سال سی‌وششم- شماره ۱۰۵۶۹ | سه شنبه دهم مرداد ماه ۱۳۴۰ | تکشماره ۳ ریال

اطلاعات

پلیس برلین غربی آماده دفاع شد

اکنون ۲۴ هزار تن قوای غرب وپلیس این شهر آمادهٔ مقابله باکمونیستها هستند

رژیم آلمان شرقی مقررات جدیدی برای رفت وآمد هوائی به برلین اعلام‌کرد

گزارشات سیاسی امروز

سفیر جدید ایران در مسکو

پستهای سیاسی سفارت‌ایران درمسکو نیز تغییر میکند

درصفحه هفدهم

نخست وزیر ودانشجو

سرمقاله در صفحه دوم چاپ شده است

کنگره امریکا پیشنهاد فراخواندن ۲۵۰ هزارتن‌ازافراد ذخیره امریکا را به زیرپرچم تصویب کرد

✦

وزیر خارجه انگلیس گفت ما دربرلن عقب نمی نشینیم ولی مشگل این شهر را باید از راه مذاکره حل کرد

درصفحه ٤

کاخ دانشجو

ساختمان پذیرائی درجاده شمیران برای‌دانشجویان اختصاص داده میشود

سازمان رهبری جوانان محلی را درنزدیکی‌کاخ نخست وزیری اجاره کرد

امروز خبرنگار ما گزارش داد: سازمان رهبری جوانان که آقای نخست‌وزیر چندی پیش در پیام رادیوئی خود به آن اشاره کرده بود از هفته آینده(بعداز تعطیلات سه‌روزه) رسما شروع بکار خواهد کرد.

گزارش خبرنگار ما اضافه می کند: تاسه‌روز پیش مسئولین امر سرگرم تهیه محل مناسبی برای تمرکز امور مربوط به سازمان رهبری جوانان بودند . تابالاخره خانه‌ای درنزدیکی کاخ نخست ـ وزیری برای این منظور انتخاب و اجاره شد . دراین خانه که هم ـ اکنون برای استفاده آماده است ظرف‌سه‌روز آینده کلیه‌امورسازمان متمرکز میگردد.

جوانان و دانشجویان

همانطور که پریروز در خبرمربوط به‌ملاقات دانشجویان باآقای نخست وزیر نوشتیم قرار شد برای‌تمرکز فعالیتهای اجتماعی دانشجویان محلی در خارج از دانشگاه اختصاص‌داده شود .

چون کاخ پذیرائی نخست‌وزیر درجاده شمیران محل مناسبی برای این‌منظور تشخیص داده شد این کاخ‌پس‌از آماده شدن «کاخ دانشجو» نامیده میشود.

البته دانشجویان باسایر جوانان نیز تماس خواهند داشت و سازمان رهبری جوانان و سازمان مستقل دانشجویان‌دراجرای مقصد مربوط به‌جوانان واجرای برنامه های

درصفحه ۱۷

درکاخ سعدآباد

ورزشکاران دانشگاه تهران بحضورشاهنشاه رسیدند

شاهنشاه از رئیس دانشگاه درخصوص استخر سرپوشیده وکافه‌تریای‌دانشجویان توضیح خواستند

آقای‌صدقیانی رئیس اداره تربیت بدنی‌دانشگاه دانشجویان‌قهرمان‌را بحضورشاهنشاه معرفی‌کرد

عصر امروز درجلسه تاریخی اطاق بازرگانی

نخست‌وزیر برنامه اقتصادی دولت را اعلام‌میکند

بازرگانان باسیاست فعلی بازرگانی کشور موافق نیستند

جلسه اطاق بازرگانی تهران‌که دیروز با حضور معتمدین بازار برای تنظیم گزارشهای اصناف و بازرگانان تشکیل شد

عصر امروز آقای دکتر امینی نخست وزیر با حضوروزرای‌اقتصادی دولت و شرکت مدیران کل بانك مرکزی و بانك ملی در اجتماع چهار هزار نفری بازرگانان و مدیران کار خانجات و مدیران بانکها و اصناف وابسته ببازار شرکت می کند .

از دو روز قبل چندین جلسه از بازرگانان و معتمدین بازار و روسای اصناف در اطاق بازرگانی برای بر رسی و تهیه گزارش از اوضاع اقتصادی و مشکلات بازار تشکیل شده و در این جلسات تمام اشکالات فعلی بازرگانان واصناف مورد بحث و بر رسی قرار گرفته است .

باسیاست فعلی موافق نیستند

بازرگانان جلسه عصر امروز را یکی از جلسات تاریخی اقتصادی کشور در اطاق بازرگانی میدانند بهمین علت اطاق بازرگانی از چهار هزار بازرگان و پیشه ور دعوت بعمل آورده که‌برای‌استماع گزارش نمایندگان بازرگانان بدولت وپاسخ آقای نخست وزیر و اعلام برنامه بازرگانی دولت در محل اطاق‌حضور یابند . بازرگانان با سیاست فعلی بازرگانی کشور موافقت ندارند همانطور که در چند روز قبل در جلسه فوق‌العاده اطاق بازرگانی‌بوزیر

بقیه در صفحه نوزدهم

۱۱ نفر ازمتهمین‌پرونده‌گوشت محکوم‌شدند

دادگاه این عده را به حبس‌هائی ازچهارماه ونیم تادوسال محکوم‌کرد

دو ساعت و پانزده دقیقه پس از نیمه شب گذشته‌شعبه اول دادگاه دیوانکیفر رای‌خود را درباره متهمین‌پرونده‌گوشت صادر کرد .

بموجب رای صادره یازده نفر از متهمین بزندان های متفاوت و پرداخت غرامت محکوم شدند و پنج نفر از متهمین بعلت فقد دلیل برائت حاصل کردند و پرونده یکی از متهمین که فلج می‌باشد مفتوح مانده‌است .

دادگاه پس از ٤٨ جلسه دادرسی و استماع مدافعات وکلای متهمین و آخرین دفاع آنان ساعت‌نه‌صبح روزیکشنبه گذشته وارد شور شده بود.

۳۸ساعت مشاوره

دادگاه برای صدور حکم ۳۸ ساعت درشور بود واعضای دادگاه تمام این مدت را در دادگستری بسر بردند وشب قبل را نیز همانجا خوابیده بودند

بقیه در صفحه هجدهم

نیمساعت قبل از ظهر امروز ۲۰نفر ورزشکاران دانشگاه تهران که جهت شرکت در المپیاد دانشجویان صوفیه انتخاب شده‌اند همراه آقای دکتر فرهاد رئیس دانشگاه تهران در کاخ سفید سعد آباد بحضور شاهنشاه شرفیاب شدند .

دراین مراسم ، ابتدا آقای صدقیانی رئیس اداره تربیت بدنی‌دانشگاه تهران گزارش کامل مسابقات انتخابی ونحوه انتخاب قهرمانان جهت‌شرکت درالمپیاد دانشجویان را بعرض رسانید .

و آنگاه قهرمانان والیبال و بسکتبال و شنای دانشگاه بحضور شاهنشاه معرفی شدند . هنگام معرفی قهرمانان اعلیحضرت همایونی ازیکایك‌قهرمانان پیرامون وضع تمرین و تحصیل‌آنان سئوالاتی میفرمودند .

آقای صدقیانی ضمن گزارش خود

بقیه درصفحه هفدهم

سرمایه‌گذاری آلمان درصنعت‌نفت‌ایران

احداث پالایشگاه تهران ولوله‌کشی نفت به‌آلمان‌پیشنهادشده

گزارش های رسیده از بن‌حاکی است که مذاکرات هیئت اقتصادی ایران با مقامات آلمان غربی در زمینه استفاده از کمك آلمان برای اجرا ی‌برنامه های توسعه اقتصادی ایران آغاز گردیده وادامه دارد .

همین گزارش ها نشان میدهد که اساس مذاکرات روی‌سرمایه‌ـ گذاری آلمان در صنعت نفت و تکمیل طرح های برنامه عمرانی‌دوم ایران میباشد .

خبر گزاری آلمان گزارشی بشرح زیر از بن فرستاده است .

بن ـ ۳۱ ژوئیه ـ خبرگزاری آلمان ـ مذاکرات مالی آلمان‌غربی و ایران که هد فاصلی آن‌افزایش کمك‌های دولت بن برای توسعه اقتصادی ایران خواهد بود ازامروز در بن آغاز گردید .

آقای‌مهندس غلامعلی فریوروزیر صنایع و معادن ایران که در راس یك هیئت از کارشناسان اقتصادی به آلمان غربی آمده در نظر دارد از کمك های‌پولی وسرمایه‌های آلمانی

بقیه درصفحه هفدهم

جشن مشروطیت از طرف دولت برگزار میشود

شاهنشاه ونخست وزیر بمناسبت‌جشن مشروطیت‌پیامهائی بملت ایران میفرستند

امروز آقای دکتر امینی نخست وزیر بکلیه وزارتخانه ها وموسسات دولتی دستور داد برای بزرگداشت جشن مشروطیت در سراسر کشور مجالس جشن و چراغانی بر پاکنند.

گزارش خبرنگار ما حاکی‌است که بموجب همین دستور روز شنبه از طرف شهرداری مجلس جشنی در پارك شهر برپا خواهد شد و عصر شنبه مراسم آتش بازی در تهران و شمیران انجام خواهد گرفت .

بمناسبت جشن مشروطیت پس از پیام شاهنشاه ، آقای نخست وزیر پیامی خطاب‌بملت ایران‌ایراد خواهد کرد .

بقیه درصفحه هفدهم

درزنگبار سال نو ایران قدیم را جشن میگیرند

بقیه درصفحه هفدهم

گورسل اعلام کرد:

شوروی برای هرگونه کمك بترکیه آماده است

آنکارا ـ رویتر ـ ژنرال گورسل نخست وزیر ترکیه‌امروزسفیر کبیر شوروی‌درآنکارا را بحضور پذیرفت و بعد ازآن‌به‌خبرنگاران اظهار داشت که دولت شوروی آمادگی خود را برای اعطای هرنوع کمکی به ترکیه اعلام کرده است .

ژنرال گورسل در باره این‌شایعه که‌دولت ترکیه تصمیم دارد در صورت محاصره برلن از طرف کمونیست‌ها رفت و آمد کشتی های روسی‌را دربغازبسفر ممنوع نماید توضیحی به خبرنگاران نداد .

درصفحه ۱۶ این شماره

هفت نفر از خوشبخت ترین افراد کشورکه هرکدام مبلغ سیصد هزار ریال جایزه ممتاز بلیطهای بخت آزمائی ملی را دریافت داشته‌اند خودرا معرفی میکنند. آ-۱۵۷۹۰

بعلت روی آوردن مسافرین بکنار دریا

تهران خلوت میشود

دربندرپهلوی وضع فوق‌العاده‌اعلام‌شد!

* چهار قطار فوق‌العاده به مشهد میرود
* سازمان قطارهای آذربایجان و گرگان بعلت هجوم مسافرین توسعه یافت
* ۲۰ هزارنفرمسافرتاکنون وارد بندر پهلوی شده‌اند و خیابانها یکطرفه شد
* مسافرین پایتخت از فردا راه میافتند

همچنانکه دیروز نوشتیم برای‌استفاده از تعطیلات سه روزه (پنجشنبه و جمعه و شنبه) عده زیادی از مردم‌پایتخت بنقاط ییلاقی و سواحل دریای خزرروی آورده‌ا ند . خبرنگاران ما اطلاع‌می‌ـ دهند بطوریکه از روی دفاتر بنگاههای مسافر بری و راه آهن برمی‌آیدخروج عمدهٔ مردم از ظهر فردا شروع میشود زیرا فردا پس از تعطیل ادارات‌ومراکز کار تعطیلات سه روزه شروع میگردد و مردم برای آنکه از این تعطیلات حداکثر استفاده را ببرند ازظهر فردا وسایل سفر را فراهم میسازند .

بقیه درصفحه هفدهم

مدیران کارخانه‌های نوشابه سازی میگویند:

مامدارك قاطعی داریم که‌حقانیت‌مارا تائیدمیکند

دربعضی ازشهرها ازشیشه خالی هم عوارض میگیرند

دولت وشهرداری‌ها باید کاری کنندکه مااین بارسنگین‌رابدوش بکشیم

امروز مدیران کارخانه های‌نوشابه سازی غیر الکلی اعلام کردند که از طرف این اتحادیه تمام اقداماتی که منجرباثبات حق و حقوق‌این کارخانجات است بعمل آمده و یکی از آنان گفت ما مدارك قاطعی داریم و مقامات دولتی و مسئولین امر در تمام موارد اظهارات ما را که توام با حقیقت بوده تائید کرده‌اند .

رئیس اتحادیه نوشابه سازان غیر الکلی گفت مدارك مستند مادر پرونده ها و بایگانی اتحادیه موجود است و تمام اقدامات اتحادیه براساس وباتکاء این مدارك صورت میگیرد .

مدیران کارخانه ها گفتند اخیرا شایع شد که گویا کارخانه هامتوسل

بقیه درصفحه آخر

مکتوب

۱. خواجه نوری

در صفحه دهم

قابل توجه

پیشه‌وران ـ کسبه ـ صنعتگران دستمزد بگیر

طبق تصویبنامه ۱۱۸۵۲ـ۲۷ر٤ر٤۰ هیئت وزیران هریك ازپیشه‌وران و کسبه و صنعتگران دستمزدبگیر موظفند تاآخر مردادماه جاری باداره دارائی‌محل‌مراجعه و مالیات سال ۱۳٤۰ و همچنین سنوات قبل خودرا (درصورتیکه واریز نشده باشد) براساس بزرگترین سابقه قطعی شده بعلاوه ده درصد بازاء هر سال پرداخت نمایند درغیر این صورت مشمول سی درصد جریمه ویك درصد (درماه) زیان دیرکرد خواهندبود .

از عموم مودیان فوق‌الذکر تقاضا دارد ازفرصت استفاده نموده حساب مالیاتی تاسال ۳٤۰ خودرا در ظرف همین ماه با ادارات دارائی تصفیه نمایند.

مالیات کسانی که مطلقا سابقه قطعی شده‌ندارند برطبق مقررات عمومی وصول خواهد گردید.

مدیرکل وصول تهران و دارائیهای حومه. گرگانی

ازآنانکه ولگا دارند بپرسید

ولگا چگونه اتومبیلی است؟

نماینده انحصاری شرکت سهامی ایرانشرق خیابان سعدی تلفن ۳۸٤۵۳

روغن نباتی جهان

نمایندگی مشهد

حاج سید یحیی فاطمی سرای سلطانی

پتوهای جهان

آب میوه طبیعی

در

شرکت کاکا

تلفن ٦۹۷۵۱

فروشگاه و نمایشگاه بوذرجمهری غربی

جهان چیت

چیت ـ کدری ـ فاستونی ـ پرده‌ای ـ چلوار ـ رومیزی

جریان روز

نخست وزیر و دانشجو

این روز ها مسئله تشکیل جلسه بحث و انتقاد دانشجو مورد توجه قرار گرفته است .

چند روز پیش که ملاقاتی میان نخست‌وزیر و چند دانشجو بنمایندگی از جانب دانشجویان دانشگاه تهران روی داد ضمن بحث جالب توجهی که در دفتر کار دکتر امینی صورت گرفت این مطلب بمیان آمد که اگر خارج از دانشگاه محلی برای تبادل نظر و اظهار عقیده در مسائل مختلف و ابراز خواسته های دانشجویان وجود داشته باشد مسلما دانشجو ترجیح میدهد دانشگاه را فقط محل درس و فحص قرار دهد و مباحثات دیگر را به آن مکان ببرد و در آنجا بگفتگو و اظهار عقیده و انتقاد و شور مبادرت جوید .

این پیشنهاد دانشجو را نخست‌وزیر حسن استقبال نمود ووعده داد نسبت باین موضوع مطالعه کند و حتی اعتباری برای آماده شدن محل مناسبی که دانشجویان اجتماعات خود را در آن تشکیل دهند تعیین نماید .

هنوز بطور قطع معلوم نیست محلی که آقای نخست‌وزیر در نظر گرفته‌اند کجا است ؟ آیا عمارتی است که اختصاص به پذیرائی های نخست‌وزیری در جاده شمیران دارد یا محل دیگر و در هر حال ما باکمال علاقه این موضوع را تعقیب خواهیم‌کرد که باشگاهی خاص دانشجویان بوجود آید و در آنجا جلسات سخن رانی ، بحث و انتقاد تشکیل شود و مخصوصا دانشجویان محلی برای ورزش و سرگرمی های‌سالم‌داشته باشند تادانشجومثل همه جای دنیا اوقات فراغت خودرادر آنجا بااستفاده از وقت گرانبهای‌خود بگذراند .

این عقیده را ما مکرر ابراز داشته‌ایم و در طی مقالات عدیده گفته‌ایم که دانشجویان محلی‌برای تشکیل‌جلساتی که‌بتوانند در کمال آزادی صحبت کنند ، اظهار عقیده در مسائل مملکتی نمایند ، تبادل نظر کنند ، لازم دارند،دانشجو تشنهٔ کسب اطلاع و آگاهی بکلیه اموری است که در کشور می‌گذرد،او می‌خواهد آنچه در نظرش مبهم و تاریک است در طی این جلسات و پرسش ها روشن شود ، دانشجویان عزیز ما با شورواحساسات وعشق و علاقه‌ای که بخدمت میهن دارندمی‌خواهند بکلیه امور دست یابند و از همه چیز باخبر شوند تا مردانی که باجتماع قدم می‌گذارند ورزیده و مطلع و متبحر در جمیع مسائل مملکت باشند و نقطهٔ ابهامی در هیچیك از شئون کشوردرنظرشان‌موجودنباشد.

این خواسته دانشجو قابل احترام است ، همین خواسته در جلسه‌اخیرملاقات‌میان‌نمایندگان دانشجوونخست‌وزیر مطرح مذاکره بود وآقای دکتر امینی قول داده‌اند آنراعملی‌سازند.

ما چند ماه پیش ، در همان موقع که از این مقوله صحبت میکردیم و لزوم تشکیل جلسات سخن‌رانی و بحث آزاد دانشجویان‌را موردگفتگو قرار داده بودیم برای اینکه این کارهرچه زودتر عملی شود پیشنهاد کردیم که روزنامه اطلاعات حاضر است محل جدید باشگاه خود را اختصاصی به تشکیل جلساتی برای بحث و انتقاد دانشجویان دهد وبرای این کار اصرار داشتیم و حتی مقدمات امر فراهم میشد متاسفانه با تعطیلات پی‌درپی دانشگاه مصادف گردید و این پیشنهاد عملی نشد و چون ما پیوسته مترصد چنین امری بودیم و بدان ایمان و اعتقاد داریم همینکه دانشجویان مقیم امریکا برای گذراندن تعطیلات تابستانی بطور دسته جمعی به تهران آمدند و ضمن بازدید مؤسسه اطلاعات ابرانعلاقه باین مسئله نمودند تا وقتی بامریکا برمی‌گردند با روشن‌بینی و اطلاع کامل از اوضاع مملکت بروند و بتوانند دوستان دانشجوی‌دیگر خودرا از آنچه در میهن‌شان میگذرد خوب یا بدآگاه سازند ما با طیب خاطر پیشنهاد ایشان را برای تشکیل جلسه بحث و انتقاد آزاد پذیرفتیم ودو هفته بعد آنرا عملی نمودیم واز اساتید محترم دانشگاه نیز دعوت کردیم که دراین جلسات شرکت فرمایند و نسبت به آنچه دانشجویان‌می‌پرسند پاسخ دهند و افکار ایشان را بیش از پیش بمسائل مختلف اعم از دانشجوئی و امور مملکت آگاه سازند .

اولین جلسه در تالار انجمن تشکیل گردید و بواسطه گرمی هوا جلسات بعد در محوطه باز استادیوم انجمن اطلاعات بانوان که گنجایش بیش از هزار نفر دارد منعقد شد و خوشبختانه دانشجویان دانشگاه تهران نیز از این جلسات حسن استقبال نمودند و در بحث و انتقادآزاد شرکت نمودند که جریان مشروح آن در روزنامه منعکس گردید و مخصوصا در اطلاعات هوائی برای استحضار دیگر دانشجویان مقیم خارج کشور نقل شد و مانیابت مسرت و افتخار داریم که این خدمت ناچیز ما مورد توجه دانشجویان عزیز واقع گردید .

در جلسه اخیر آقای دستغیب رئیس جلسه ضمن افتتاح مجلس بحث و انتقاد از ملاقاتی که نمایندگان دانشجویان دانشگاه تهران با آقای نخست وزیر نمودند اظهار مسرت و خرسندی‌نموده و گفت‌موجب کمال خوشوقتی است که آقای دکتر امینی قول داده‌اند به تمنیات دانشجویان رسیدگی کنند و خواسته‌های آنان را جامه عمل بپوشانند ما هم از جمله افراد دانشجوئی هستیم که دراین‌ایده و فکردانشجویان دانشگاه تهران همراه هستیم ، اما در باب‌تخصیص محلی برای بحث و گفتگوی دانشجو ماباین سنگر را بدست آورده ایم و اینك‌چهارمین جلسهٔ خود را دراین محل تشکیل داده‌ایم و بیانات همه ناطقین و دوستان دانشجوی دانشگاه تهران در روزنامه اطلاعات درج میشود ، ماباین سنگر را بدست شما دانشجویان محترم میدهیم و شما از آن مرتب استفاده کنید تا آقای‌نخست‌وزیر محلی را برای شماتعیین‌کنند.

آقای دستغیب در پایان از من خواستند موافقت خود را با ادامه این جلسات برای دانشجویان دانشگاه تهران اعلام کنم و چون در جلسه مزبور باین مطلب جواب داده نشد ، حالا که این موضوع را سرمقاله روزنامه قرار میدهم پیشنهاد سابق خودرا درباره تشکیل این جلسات تکرار می‌نمایم و باستحضار عموم دانشجویان عزیز میرسانم همانطور که طی مقالات چند ماه قبل گفته شد و کارکنان اطلاعات با کمال مسرت و خوشوقتی آمادگی خود را برای تشکیل جلسات بحث آزاد با طیب خاطر اعلام نمودند اکنون نیز آماده این خدمت هستیم ، طبیعی است تا هر موقع که موجبات‌برای تاسیس باشگاه مخصوص دانشجو و محل مناسبی برای انعقاد جلسات سخن‌رانی و بحث و انتقاد از طرف دولت‌آماده نشده موسسه اطلاعات‌مفتخر است‌این‌محل‌کوچك‌خود رادر اختیار دانشجویان عزیز بگذارد .

ما بار دیگر نظر آقای دکتر امینی را در اختصاص محل مستقلی برای دانشجویان دانشگاه تایید می‌نمائیم و امیدواریم در این امر توفیق حاصل شود ، خاصه اینکه تصمیم بگیرند ادارهٔ امور آنجا را بخود دانشجویان واگذار کنند تا فعالیت های خارج از دانشگاه را آنجا ممتر‌کز سازند .

مرکزی برای اجتماع آنها و محلی برای بحث و گفتگووانتقاد آزادباشدتا از تبادل فکر و سخن رانی‌هاو روشن شدن مطالب وپرسش وپاسخهاتایج مفیدی عاید دانشجویان شودکه‌بطوریقین‌درزندگی‌آیندهٔ آنهاتاثیر نیکوخواهدداشت .

در همین مجلس کوچك بحث و انتقادی که چهارمین جلسه‌اش پریشب تشکیل شد خیلی از مطالب مورد گفتگو واقع گردید ، گله ها وکدورت ها ضمن نطق هائی که بین دانشجویان مقیم آمریکا و دانشجویان دانشگاه تهران ایراد گردید ، بمیان آمد و از میان رفت ، عقده‌ها گشوده شد ، از دانشگاه تهران ، از استادان خرده‌گیری شد، مسئله نداشتن جا برای اجتماع و بحث مطرح گردید ، عدم تماس دانشجو با استاد و رئیس دانشکده و موضوع تمام وقت شدن استاد که هنوز عملی نشده مورد ایراد و اعتراض قرار گرفت ، استادان باین اعتراضات جواب دادند و چه‌بسا قانع شدند و چه بسیار متقاعدنگردیدند که در گفتگو های بعدی باز مورد مذاکره قرار خواهند داد و بدین ترتیب می‌توان گفت وجود جلساتی که دانشجویان در کمال آزادی هر چه در دل دارند بر زبان آورند و نقطه های تاریك زندگی تحصیلی خودرا روشن کنند و بامور مختلف کشور بیش از پیش آشنائی حاصل نمایند از مسائل مهمی است که در انجامش غفلت شده و باین خواسته حقیقی دانشجو توجه نگردیده و در نتیجه موجبات یاس و نومیدی دانشجو و بدبینی آنان فراهم شده است و ما امیدواریم دکتر امینی شخصا باین مسئله مهم واساسی توجه نموده موجبات رضایت‌خاطر دانشجویان را با تشکیل جلسات آزاد نطق وبیان وبحث و انتقادفراهم آورده و خواسته های آنان را در اصلاح امور دانشگاهی و رفع نقائص تحصیلی جامهٔ عمل بپوشاند و بیش از پیش دانشجویان را تایید و تشویق نماید تاکشور از وجود آنان بهتر استفاده نماید و این نیروی بزرك و قدرت خلاقهٔ دانشجو در اصلاح آینده کشور موثرواقع‌شودو از وجود دستجات دانشجوئی که هرسال آماده خدمت‌به‌میهن خودمی‌گردند حداکثر استفاده بعمو ه

بزودی وعده‌های نیمه شب
باشرکت کمدین‌مشهور والتر کیاری
درسینماهای پلازا ـ دنیا
آ ـ ۱۵۷۲۲ کاویان‌فیلم

کودکستان و دبستان و
دبیرستان دخترانه
مهین
نام نویسی صبح‌های دوشنبه و چهارشنبه
جاده سابق شمیران ـ روبروی باغ صبا ـ خیابان سلیم ـ شماره ۶۹
تلفن ۷۰۲۹۹
۱ـ۲ آ ـ ۱۵۴۶۶

دبیرستان دبستان کودکستان
برسابه
همه روزه صبحها جزء ایام تعطیل ثبت نام مینماید.
وسیله ایاب وذهاب فراهم است
نشانی: ویلا ـ خیابان اراك تلفن ۶۶۹۸۱
اکباتان جنب وزارت فرهنگ تلفن ۳۶۸۸۰
آ ـ ۱۱۳۴۷ ۱ـ۴

پانسیون شبانه‌روزی ـ کودکستان ـ دبستان
فروزنده
زیر نظر مستقیم فروزنده اربابی
باشرکت و همکاری عده‌ای از صاحب نظران علوم تربیتی ایرانی و خارجی نام نویسی میکنند.
وسیله ایاب وذهاب برای شاگردان روزانه آماده است .
آ ـ ۱۵۸۴۴ ۱ـ۳

دبیرستان رشدی
دارای شعبه طبیعی ـ ریاضی

روزهای دوشنبه وچهارشنبه هرهفته ازساعت ۸ صبح الی ۱۱ ثبت‌نام مینماید.
نشانی: خیابان پهلوی ـ میدان بلوار ـ کوی شکروی ـ تلفن ۶۴۲۹۸

دبستان دخترانه ملی هائده

از ۱۵ مرداد همه روزه برای ثبت نام اطفال شمامفتوح است . کلاسهای انگلیسی این دبستان بطور فوق‌العاده کماکان دائراست .

نشانی ـ خیابان امیریه ایستگاه البرزکوچه انشاء
آ ـ ۱۱۳۹۷ ۱ـ۳

درمان قطعی بیماریهای آمیزشی مجاری ادرارو تقویت قوای‌تناسلی‌دکترجناب زاده دارای گواهینامه از دانشکده طب فرانسه صبح ها خیابان منوچهری مقابل کوچه ژاندارك

امتحانات آبان

آموزشگاههای خزائلی بمنظور آماده ساختن داوطلبان متفرقه جهت شرکت در امتحانات آبانماه طبق آئین نامه‌جدید تصویب شورایعالی فرهنگ کلاسهای خودرا دایرساخته‌است داوطلبان محترم می‌توانند جهت نام نویسی‌بدفتر آموزشگاه مراجعه فرمایند .

شاه‌آباد . کوچه ظهیرالاسلام آموزشگاه خزائلی
آ ـ ۱۵۸۹۸ ۱ـ۲ دکترمحمد خزائلی

آگهی های تسلیت

باکمال‌تاسف وتاثر مصیبت‌وارده را ببازماندگان‌شادروان امیر مصطفی امیر سلیمانی (مشیرالسلطنه) تسلیت عرض می‌نمائیم

بابل ـ سعیدآقاجان ـ خاورنژاد ـ احمدحنیفی ـعباس علی‌قدك‌پور
آ ـ ۱۵۸۴۶

درگذشت جناب آقای مشیرالسلطنه امیرسلیمانی را بخاندان محترم امیرسلیمانی وکامرانی بخصوص جناب آقای مهندس علیرضا امیرسلیمانی تسلیت عرض کرده دوام عمر وبقاء آن خاندان محترم را از خداوند توانا مسئلت دارم .

آ ـ ۱۱۵۱۷ **سرهنك ستاد چنگیز وشمگیر**

استاد عزیزم خانم ملك شمسیان

باقلبی آکنده از تاثر وتالم مصیبت‌وارده را بسرکار و خانواده محترمتان تسلیت عرض مینمایم

آ ـ ۱۱۵۳۳ **مهری منبع‌چی**

مصیبت وارده بخانواده محترم شمسیان را خصوصا بدبیر ارجمندمان خانم فخری شمسیان تسلیت عرض‌میکنیم

آذرصدرائی ـشهنازمجاهدپور ـگلی‌هاشمی ـنیره‌حریرچیان
آ ـ ۱۱۵۳۹

استاد ارجمند خانم فخری شمسیان

باکمال تاسف وتاثر مصیبت‌وارده را بسرکار تسلیت عرض از خداوند بقاء سلامتی سرکار و خاندان جلیل را خواستارم

مهین جمالی
آ ـ ۱۱۵۳۷

دبیران و کارمندان دبیرستان رضاشاه‌کبیر

بدینوسیله فوت جناب آقای امیرسلیمانی را بخانم‌کلوریا امیرسلیمانی تسلیت میگویند

رئیس دبیرستان رضاشاه‌کبیر ـ دکتر پارسای
آ ـ ۱۱۴۹۱

دوست ارجمند سرکار ستوان یکم محمدشفیعیان‌مصیبت وارده را به‌جنابعالی وخانواده شفیعیان تسلیت میگوئیم

آ ـ ۱۵۷۷۰ **سبزوار ـ سروان عباس وفا وبانو**

شورایعالی اصناف ازطرف خود واتحادیه‌های وابسته درگذشت‌شادروان محمدباقر نماینده‌را به‌بازماندگان‌آنمرحوم بویژه جناب آقای حاج کاظم نماینده رئیس اتحادیه صنف نقاشان ساختمانی تسلیت عرض صبرجمیل واجر جزیل را برای بازماندگان آنمرحوم از خداوند مسئلت مینماید .

رئیس شورایعالی اصناف ـ مهدی‌کوشانفر
آ ـ ۱۱۴۸۷

استاد عزیز وارجمند خانم ملك شمسیان

نهایت افتخار است که مرا هم درغم جانگداز خودشریك بدانید

شاگرد شما ـ منیژه‌بیرشك
آ ـ ۱۱۵۴۳

خانم ملك شمسیان

دراندوهی‌که بسبب درگذشت پدر بزرگوارتان بشما روی آورده است خودرا سهیم و شریك میدانم

آ ـ ۱۱۵۰۷ **عزیزه اهرنجانی**

مصیبت وارده را بخانواده محترم اوهانیان مخصوصا دوست عزیزمان آقای آدیس اوهانیان تسلیت عرض نموده بقاء و سعادت آن خانواده را از خداوند متعال خواستاریم

کارمندان اداره طرح شهر شهرداری تهران
آ ـ ۱۱۵۰۳

دبیر ارجمند ـ خانم ملك شمسیان

ضایعه تاسف‌انگیزی‌که موجب تاثر خاطرتان گردید قلب مرا نیز آکنده از یك اندوه ابدی ساخت امیدوارم که مرا هم دراین غم شریك خود بدانید

آ ـ ۱۱۵۰۵ **شهناز ـ صدر عاملی**

بقیه آگهیهای ترحیم و تسلیت در صفحه ۱۷

مجالس سوگواری

السلام علیك یا اباعبدالله الحسین علیه السلام

حسب‌المعمول سنواتی ذکر مصیبت‌حضرت‌سیدالشهداء اروا‌حنا‌له‌الفدا ، ازشب پنجشنبه اربعین الی ده‌شب ازساعت ۷ تا ساعت ده‌بعد ازظهر در منزل سید مهدی نوربخش ـ حشمت‌الدوله‌غربی ـ چهارراه‌کیوان‌خیابان‌عارف ـ منزل‌شماره ۳۵ منعقداست

حاج‌سیدکمال‌الدین نوربخش ـ سیدمهدی نوربخش ـ دکتر جمال الدین نوربخش
۱ـ۲

مجلس عزاداری خامس آل‌عبا (ع)

طبق معمول‌سنواتی مجلس تذکر فضائل و مصائب‌خامس آل‌عبا از روزچهارشنبه ۱۹ صفرالمظفر مطابق با ۱۱ مرداد ۱۳۴۰ بمدت ده روز از ساعت ۶ونیم الی ۱۰ بعدازظهر در منزل اینجانب واقع درشمیران خیابان دربند سه‌راه جعفرآباد منعقد میباشد . از دوستان و ذوات محترم دعوت میشود که دراین مجلس سوگواری حضور بهمرسانیده کسب‌فیض‌کنند

۱ـ۲ آ ـ ۱۱۴۹۳ **حاج‌سیدذبیح‌اله ملك‌پور**

طبق معمول سنواتی مجلس سوگواری حضرت خامس آل‌عبا٤ ارواحنا له‌الفدا از روزبیستم ماه صفر لغایت آخرماه صفر ازساعت ٤ بعداز ظهر تا ۱۰ بعداز ظهر درصحن امامزاده یحیی وامامزاده محمد منعقد وبرقرار میباشد از عموم آقایان علماء وسایر طبقات مؤمنین دعوت میشود که برای تعظیم شعائر اسلامی دراین تعزیه‌داری شرکت فرمایند

متصدی امامزاده یحیی (ع) وامامزاده محمد (ع)
محمد اسمعیل شمس‌زاده

برحسب معمول سنواتی ازشب پنجشنبه بیستم ماه‌صفر (اربعین) مجلس ذکر مصائب حضرت ابی‌عبدالله‌الحسین (ع) درمنزل مرحوم آقای حاج میرزا مهدی خزانه تا ده‌شب منعقد است آقایان وعاظ مستفیض میفرمایند

آ ـ ۱۱۵۳۵ **حاج سید عبدالکریم لواسانی**

ان الحسین مصباح الهدی

بدینوسیله باستحضار عموم میرساند از شب شنبه۲۲ ماه صفر بمدت ۱۰شب مجلس سوگواری ازساعت ۸ر۵ بعداز ظهر درمسجد ارك منعقد می‌باشد وداشمندان محترم‌آقایان صهری و حاج سیدجوادی و نبوی مستمعین را مستفیض میفرمایند

هیئت اصفهانیهای مقیم مرکز
۱ـ۲ آ ـ ۱۱۵۲۵

طبق معمول هرسال از شب اربعین تا ۱۰شب مجلس سوگواری خامس‌آل‌عبا درمنزل این‌جانب واقع درعشرت‌آباد کوچه‌شفیعی برقرار می‌باشد ضمنا باطلاع میرساند آقای‌حاج صدرا اراکی از ساعت ۱۰ الی ۱۱سخنرانی میفرمایند ازعموم علاقمندان مخصوصا اراکیهای مقیم مرکز دعوت‌میشود دراین مجلس تشریف بیاورند

علی سلیمیان

یا ابا عبداله (ع)

طبق معمول همه ساله مجلس عزاداری حضرت سید الشهدا علیه‌السلام از روز چهارشنبه ۱۱مرداد برابر با ۱۹ صفرالمظفر از ساعت ۷ الی ۱۲ظهر درسرای سجاد واقع دربازار زید منعقد ودانشمندان محترم آقایان‌شجاعی ومناقبی وجناب آقای فلسفی سخنرانی خواهند فرمود**عباس شیرازی**

انتهای بازار کفاشها بازار زید سرای سجاد

طبق معمول مجلس ذکر مصیبتی دربنده.منزل ازشب اربعین ساعت ۷ بعداز ظهر برپا از علاقمندان دعوت میشود شرکت فرموده از بیانات دانشمندان محترم استفاده‌فرمائید خیابان خراسان ـ کوچه‌بهبودی

۱ـ۲ آ ـ ۱۱۴۹۵ **حاج حیدرعلی ابراهیمی(بارفروش)**

طبق معمول سنواتی ازپنجشنبه شب ۲۱ تا آخر ماه صفر ازساعت۸½الی ۱۰½ بعدازظهر ذکر مصیبت‌حضرت‌اباعبدالله الحسین علیه‌السلام درمسجدفخرالدوله ازطرف اتحادیه الوار فروش تشکیل است ازکلیه آقایان و خانمهای محترم دعوت میشود دراین مجلس تذکر حضوربهمرسانیده و جناب آقای فلسفی واعظ شهیر حضار را مستفیض میفرمایند

آ ـ ۱۱۳۹۵ ۱ـ۲ **اتحادیه الوار فروش**

باتالهواندوه بی‌پایان‌باطلاع‌خویشان ودوستان‌گرام میرساند:

روزجمعه ۱۳مردادماه ۱۳۴۰ مصادف است بایکمین‌سال درگذشت‌همسر ارجمندم : **شادروان امیر عبدالصمدخلعتبری** چون آرامگاه‌فقیدسعید درشهر ژنو سوئیس است درتهران مراسمی برگذار نخواهد شد وهزینه آن بمصرف امورخیریه خواهد رسید

آ ـ ۱۱۳۴۵ **مینا خلعت‌بری**

خانواده‌های مظهری ، مرتضوی ، حاج‌میرآقا ، هاشم ناهید ، امیری ، اجلالی ، بینا ، عدل ، صادقی ، مرزبان ، ظفر بختیار ، جاوید ، صمصامی ، محبی ، مسعود ، خاکسای

باکمال تاسف باطلاع عموم دوستان و آشنایان‌ومنسوبین میرساند که بمناسبت درگذشت شادروان **بانو زهرا مظهری (طلعت‌الدوله)** بزرك خاندان مظهری مجلس ختمی از ساعت ۱۰ تا ۱۲ صبح روزچهارشنبه ۱۱ مردادماه جاری درمسجد مجد و مجلس ختم زنانه از ساعت ۷بعدازظهر روز سه‌شنبه دهم مرداد درمنزل آنمرحومه واقع درجاده کرج خیابان رستم کوی امامی شماره ۲۷ منعقد خواهدبود .

سرهنك عباسقلی مظهری ـ سرلشکر محمد مظهری ـ سرلشکر علی اشرف مظهری ـ سرهنك‌حسینقلی‌مظهری
آ ـ ۱۵۸۲۸

چون اولین سال درگذشت مرحوم **حسن مهدوی ومجید الهقلی** مصادف باروزپنجشنبه ۱۱ مرداد روز اربعین‌میباشد مجلس تذکری از ساعت ٤ تا ۷ بعدازظهر درمسجد فاطمیه‌واقع درخیابان ناصری برقرار خواهد بود از کلیه اقوام و دوستان تمنا میشود بقصدکسب فیض اربعین‌وطلب مغفرت باتشریف فرمائی خود اینجانبان را سرافراز فرمائید

آ ـ ۱۱۵۲۹ **حاج احمد الهقلی ـ حاج‌علی‌مهدوی**

بمناسبت درگذشت خلدآشیان جنت‌مکان **حاج مصطفی امیرسلیمانی (مشیرالسلطنه)** مجلس ختم ازساعت ۹ تا ۱۱ صبح‌چهارشنبه۱۱مردادماه درخیابان‌گرگان‌مسجد‌بنی‌هاشمی برپاخواهد بود شرکت دوستان وآشنایان گرام دراین‌مجلس موجب شادی روح آنمرحوم خواهد بود

جعفرمهدیه ـ حاج‌عباس‌روشن ـ حاج‌رضا معماریان
آ ـ ۱۱۵۳۱

خاندان دولت‌آبادی : باستحضار جمعیت‌های ارجمند بانوان خویشان ودوستان میرساند که مراسم یادبودهفتمین روزدرگذشت‌بانوی‌دانشمندفقید **صدیقه دولت‌آبادی** درساعت ٦ بعداز ظهر روزچهارشنبه ۱۱مردادماه ٤۰ برسر آرامگاه آن شادروان «زرگنده» برگذار میشود ۱ـ۰

بدینوسیله به اطلاع دوستان و آشنایان میرساندمراسم شب چهلم **مرحوم حاج‌کرمعلی‌کانجی** از ساعت ٥ تا ۷ بعداز ظهر روزچهارشنبه ۱۱ر٥ر٤۰ برسر مزار آن مرحوم درابن بابویه برگزار خواهد شد

آ ـ ۱۱٤٤٥ **محمدحسین‌کانجی**

گفتند میرود زدل هرکس زدیده‌رفت ـ جانا دراین نظر خط بطلان کشیده‌ای ـ از دل نرفته‌ای اگر از دیده رفته ای ـ ای‌نور دیده بی‌تو نمانده است دیده‌ای

بافرارسیدن روزجمعه ۱۳مرداد دوسال از مرك‌نابهنگام خواهرمان **حشمت تجارتچی** میگذرد و غم مرك او همچنان بر جان ودل ما باقی است انتظار دیدار دوستداران را در روز مزبور میان ساعت ٥ تا۷بعدازظهر برسر مزار او درابن‌بابویه داریم .

عفت تجارتچی ـ بهجت تجارتچی ـ سعیدتجارتچی
آ ـ ۱۱٥٤۱

خانواده‌های **آصفی ـ اصغررفتنی ـ علی‌رفتنی ـ شاکرین چابك‌پی ـ حقیقی ـ یراقی‌فرد ـ حاجی‌اسماعیلی**

بدینوسیله فوت ناگهانی **علی‌آصفی مقدم** کارمند پست تهران‌را باطلاع‌عموم میرساند مجلس ترحیم مردانه‌چهارشنبه ۱۱مرداد درمسجد ربانی واقع درباب همایون ازساعت ٥ الی ۷بعدازظهر و ختم زنانه همان روز درمنزل شخصی آنمرحوم واقع درانتهای خیابان خیام کوچه تخت‌پل جنب مسجدشیخ مقدس کاشی شماره ۲۱ میباشد

آ ـ ۱۱٤۹۷

بعموم بازماندگان آنمرحوم مصیبت‌وارده را تسلیت‌میدهیم

انگلستان در برابر اروپا تسلیم میشود

لندن ـ ۳۱ ژوئیه ـ یونایتدپرس ـ امروزهارولدمکمیلان‌نخست‌وزیربریتانیا پیرامون عضویت انگلستان در بازار مشترك اروپائی در مجلس عوام آن کشور نطقی ایراد کرد .

مك‌میلان در نطق خود گفت هنوز مسئله شرکت انگلیس دربرنامه سرمایه گذاری دول غرب در کشور های دنیای آزاد روشن نشده‌است.

نخست‌وزیر انگلستان اشاره کرد که این مطلب علاوه بر جنبه اقتصادی دارای جنبه سیاسی نیز هست .

مك‌میلان باطلاع مجلس رسانید که انگلستان مذاکرات خود را برای الحاق به بازار مشترك اروپائی آغاز می‌کند .

این قسمت‌ازاظهارات مکمیلان‌مورد تائید گروهی از نمایندگان و مورد انتقاد گروهی دیگر قرارگرفت .

مکمیلان گفت چون مقررات بازار مشترك شروع مذاکره در باب‌عضویت دربازار بایدهمراه‌باپر کردن‌درخواست باشد انگلستان درخواست عضویت مشترك تسلیم میکند .

وی گفت قرار داد رم گرچه یك قرار داد اقتصادی است ولی جنبه سیاسی نیز دارد و نقش این قرار داد در وحدت دنیای آزاد انکار ناپذیر است .

در دنیای مدرن باید واحد های فوق ملی بوجود آید تابتواند بامسائل سیاسی و اقتصادی معاصر مقابله کند .

واحد اقتصادی

نخست‌وزیر انگلستان اظهارداشت که وظیفه ما و منافع کشور مااقتضا میکند که بواحد اقتصاد اروپائی به‌پیوندیم .

مکمیلان اشاره کرد که معنی‌الحاق انگلستان به بازار مشترك جدائی از ممالك مشترك‌المنافع نخواهد بود .

وی افزود که بنظر من عضویت انگلستان در بازار مشترك مورداستقبال دول عضو بازار مشترك قرار خواهد گرفت .

اگر اروپا متحد شود مسلما بزیان جامعه مشترك المنافع نخواهدبود.

مك‌میلان گفت‌امیدواراست اعضاء بازار مشترك طی مذاکراتی که بعمل می‌آید بستگی های انگلستان رابادول مشترك خود بپذیرند .

نخست‌وزیر انگلستان اظهارداشت: که الحاق این کشور به بازار مشترك منوط بوجود شرائط مساعد خواهد بود.

وی اظهار داشت که این اقدام یك تجدید نظر تاریخی درسیاست‌انگلیس ودرقبال قاره اروپا بشمارمیرود.

تحول تاریخی

انگلستان همیشه سعی می‌کردخود را مجزا و مستقل از اروپا نگاهداردو اقدامی که مکمیلان امروز اعلام کرده است یك تحول تاریخی در انگلستان بشمار میرود .

وقتی مکمیلان اظهار داشت که درخواست عضویت به بازارمشترك‌تسلیم خواهد کرد نمایندگان حزب کارگر فریاد میزدند : «خجالت بکش ... شرم کن ...» مك‌میلان‌گفت هم‌اکنون درخواست عضویت ارسال میشود.

گروهی از نمایندگان محافظه کار نیزدرتظاهرات نمایندگان حزب کارگر علیه‌مکمیلان‌شرکت‌داشتندنمایندگان دست راست انگلیس فکر می‌کنند الحاق کشور به بازار مشترك جامعه مشترك‌المنافع را بخطرمیاندازد.

اما علیرغم تظاهرات نمایندگان مخالف ،مکمیلان با خونسردی صحبت میکرد .

مکمیلان در مجلس گفت هیچ حکومت انگلیسی نمی‌تواند بدون‌توافق اعضاء جامعه مشترك‌المنافع به بازار مشترك ملحق شود .

نخست‌وزیر انگلستان اشاره کرد که مذاکرات مربوط به پیوستن این کشور به بازار مشترك از اول‌اوت آغاز شده احتمالا در اوائل‌سپتامبر پایان میپابد .

گفته میشود که مذاکرات مربوط بالحاق انگلستان به بازارمشترك‌تقریبا سری خواهد بود .

نخست‌وزیر انگلستان اطمینان داد که بدون تصویب پارلمان تصمیمی در این مورد نخواهد گرفت .

مقدمه وحدت

شرکای ششگانه بریتانیادراتحادیه بازرگانی آزاد اروپا (افتا) اعلام کردند که راهی برای اتحاد بابازار مشترك اروپا که رقیب افتا میباشد جستجو خواهند کرد .

طی اعلامیه‌ایکه از طرف(افتا) منتشر شده ازاظهارات‌اخیر هارولد مك میلان نخست وزیر بریتانیا در مجلس‌عوام‌آن کشوربعنوان‌مقدمه‌ای جهت وحدت بازر گانی واقتصادی تمام اروپا استقبال شده است .

اگر مساعی مك میلان برای‌وحدت بازار مشترك (افتا) به نتیجه برسد جامعه بازرگانی واحد اروپا ۳۰۰ میلیون مردم اروپا را در بر خواهد گرفت .

مصالح کامنولث

جون دیفن‌بیکر نخست وزیر کانادا امروزاظهار داشت که‌تصمیم‌بریتانیا برای شروع مذاکره با دولتهای عضوبازار مشترك اروپاجهت‌شرکت در این بازار کاملا مطابق بامصالح جامعه کشورهای مشترك المنافع است .

دیفن‌بیکر که در یك‌کنفرانس مطبوعاتی صحبت میکرد افزود که هر یك از کشور های عضو جامعه مشترك المنافع باید حق‌داشته‌باشند تادر چنین مواردی مستقلا تصمیم بگیرند .

معذ لك مك‌میلان اظهار داشته است که دولتهای عضو اتحادیه مشترك المنافع‌را درجریان‌مذاکرات خود برای الحاق به بازار مشترك خواهد گذاشت .

سکوت و بیطرفی

هر چند که سخنگویان‌رسمی‌دولت امریکا از تصمیم انگلستان برای اتحاد با باز ار مشترك شش کشور اروپائی استقبال کرده‌اند معذ لك دولت امریکا بعلت مغایرتی که‌اقدام بریتانیا بامنافع بعضی ازکشورهای مشترك المنافع دارد ، ترجیح داده است که در این مورد سکوتی‌توام با بیطرفی در پیش گیرد .

بازار مشترك اروپا در حال‌حاضر مرکب از بلژیك ـ فرانسه ـ آلمان غربی ـ ایتالیا ـ لوکزا مبورك وهلند است .

امریکائیان از آن‌بیم دارند که به صادرات امریکا در آینده نزدیك‌لطمه های جدی وارد آید زیرا کشور های عضو بازار مشترك در عین حال که تعرفه های‌بازرگانی را درمیان‌خودشان کاهش میدهند نسبت به صادرات‌ممالك غیر عضو بازارمشترك‌سختگیری زیادی میکنند .

یك مقام عالیرتبه امریکائی امروز اظهار داشت که ممکن است دولت امریکا رسما از مقامات بازار مشترك درخواست کند که کالاهای امریکائی را مشمول مقررات سخت گیری نسبت به صادرات خارجی ننمایند .

لینکلن وایت‌سخنگوی‌وزارت‌خارجه امریکا امروز اظهار داشت که نظر رسمی دولت امریکا درباره تصمیم بریتانیا برای عضویت در بازار مشترك بعدا اعلام خواهد شد .

گام بزرك

روزنامه نیویورك هرالد تریبون‌در شماره اخیر خود نوشته است شرکت بریتانیا در بازار مشترك اروپا رابابد گام بزرگی در راه وحدت‌سرتاسراروپا تلقی کرد .

در مقاله اساسی نیویورك هرالد ـ تریبون پس از ذکر مشکلات بریتانیا در راه اتحاد بازار مشترك گفته شده که اگر مك میلان در مساعی‌خودتوفیق یابد وحدت کشور های اروپای غربی آنها را از حالت درجه دوم که‌اکنون در برابر قدرت های بزرك امریکا و شوروی دارند خارج خواهد ساخت. و بعلاوه تفرقه و تشتت سابق آنها را که باعث دو جنك جهانی اول و دوم گردید از میان خواهد برد .

آمادگی اتریش

دولت اطریش که عضو جامعه بازرگانی آزاد اروپا میباشد امروز آمادگی خودرا برای شرکت در مذاکرات مربوط به ایجاد یك بازار واحد اروپائی اعلام کرد .

معذ لك در اعلامیه رسمی دولت اطریش گفته شده که این کشور برخلاف بریتانیا ، دانمارك در صدد عضویت کامل در بازار مشترك‌اروپا نمیباشد بلکه فقط خواهان همکاری باآن است .

اخذ تضمین

دولت‌دانمارك‌امروزاعلام‌کرد که‌یکی از شرایطحق‌عضویت‌دانمارك‌در بازارمشترك اخذ تضمین های اساسی برای رفع نیازمندیهای جزائر « فاروز » و مناطق قطبی دانمارك خواهد بود .

در عین حال دولت دانمارك فراموش نخواهد کرد که با وجود عضویت در بازار مشترك نسبت به کشور های عضو جامعه بازرگانی آزاد اروپا و همچنین در قبال همسایگان شمالی‌خود نیز تعهداتی دارد .

در پارلمان دانمارك‌زمینه‌زیادی برای عضویت این کشور در بازار مشترك وجود ندارد در حالیکه پنج ششم‌آراء نمایندگان برای‌تصویب‌عضویت‌دانمارك بازار مشترك لازم است .

از صبح جمعه ۱۳ مرداد برنامه سینماهای

در ایوین(تهر انپارس) ـ حافظ ـ همای

تاکنون هرگز هیولائی باین وحشت‌انگیزی دیده نشده

کالتیکی

هیولای فناناپذیر

دوبله بفارسی در ایتالیا

رعب ـ وحشت ـ ترس ـ اضطراب قلب همه را میلرزاند

باشرکت : جان‌مریوال ـ دانیلا روکا ـ دیدی‌سولیوان آ ـ ۱۵۸۱۶

رئیس هیئت نمایندگی الجزایر گفت:

استقلال الجزایر بدون «صحرا» معنی ندارد

لوئی ژوکس که ریاست هیئت نمایندگی فرانسه را در مذاکره باملیون الجزایر بعهده داشت این بار نیز دست خالی‌بپاریس‌بازگشت

یکی از روزنامه نگاران ازرئیس هیئت نمایندگی ملیون الجزایردر کنفرانس اویان سئوال کرد آیا ملیون الجزایر حاضرند بصحرانیز حق خود مختاری اعطا شود .

وی در پاسخ گفت سر زمین صحرا جزءلاینفك‌سر زمین‌الجزایر است .

رئیس‌هیئت نمایندگی‌ملیون‌الجزایر سپس گفت الجزایر زمانی ازنظر فرانسه یك دولت مستقل است که چهار پنجم‌خاك خود را از دست بدهد .

(مقصود بلقاسم کریم ناحیه صحرا است).

ژنو ـ خبر گزاری فرانسه ـ بلقاسم کریم رئیس‌هیئت نمایندگی ملیون الجزایر در کنفرانس «صلح اویان» طی یك نطق تلویزیونی هیئت نمایندگی فرانسه را در کنفرانس متهم کرد که حاضر نیست مسائل واقعی مر بوط‌به‌اعطای حق خود مختاری الجزایر را مورد بررسی قرار دهد

وی افزود ما تمام کوشش خودرا بکار بردیم تاشاید از بن بست مذاکرات جلو گیری کنیم اما متاسفانه روش هیئت نمایندگی فرانسه مانع موفقیت مذاکرات کنفرانس «اویان» گردید .

بلقاسم کریم گفت حکومت فرانسه فقط مایل است بنیمی ازسر زمین الجزایر حق خود مختاری‌اعطا کند و نیمی دیگر یعنی ناحیه‌صحرا رابوسیله یك رژیم استعماری‌سخت همچنان برای خود حفظ نماید .

رئیس هیئت نمایندگی الجزایر تعطیل موقت کنفرانس اویان را نشانه عدم علاقه فرانسه‌به اعطای‌حق خود مختاری بتمام سر زمین‌الجزایر دانسته‌و گفت‌ملت الجزایرتازمانیکه بتمامیت ارضی خود واقعیت‌ند هد دست از جنك عادلانه ایکه اینك میکند بر نخواهند داشت .

مناسبات آینده

بلقاسم کریم سپس به آینده متاسبات فرانسه و الجزایر اشاره کرده و گفت پس از آنکه‌الجزایر استقلال خود را بدست آوردمسئله همکاری با فرانسه را از طریق مذاکره مورد بررسی قرار میدهد.

بلقاسم کریم‌افزود حکومت‌موقت الجزایر هر لحظه آماده مذاکره‌با دولت فرانسه پیرامون مسئله‌الجزایر است .

از صبح جمعه ۱۳ مردادماه

درسینماهای

رادیو سیتی ـ آسیا

جدید ترین فیلم کمدی و جذاب

میلن دومونژو

ستاره سکسی فرانسوی در نقش کاملا تازه ومفرح

عجب دنیائیه!

سینماسکوپ ـ رنگی ـ دوبله بفارسی

باشتراك : جورج کول ـ تونس مورگان

دنیس‌لوتیس وارکستر معروف جاز

تدهیت

مسئله امنیت خاورمیانه

نیکوزیا ـ خبر گزاری فرانسه ـ یونایتد پرس ـ امروز کنفرانس ۱۵۰ نفر دیپلمات های امریکائی که در ۲۱ کشور خاور نزدیك افریقای شمالی مقیم اند در نیکوزیا افتتاح شد .

چستر بولز معاون وزارت امور خارجه امریکاریاست این کنفرانس محلی را عهده دار بود . چستربولز هنگام افتتاح کنفرانس طی نطق کوتاهی گفت جریان تاریخ بسوی حق خود مختاری ملل حرکت‌میکند و ملل باید فرصت آنرا پیداکنند که خود بر خود حکومت کنند .

معاون وزارت امور خارجه امریکا تاکید کرده است که روح‌سیاست خارجی‌کنونی امریکا پشتیبانی کامل از حق خود مختاری ملل است .

سخنگوی کنفرانس مذکور خاطر نشان ساخت‌دیپلمات های امریکائی، مردم را نمیشود خرید .

در جریان روش امریکا در مورد برلن قرار میگیرند .

وی افزود اصول‌حق خود مختاری باید چه در برلن و چه در افریقا و خاور دور بمورد اجرا گذاشته‌شود .

نکته دیگری‌که در این‌کنفرانس مورد توجه قرار میگیرد اینست که کشوری که سیاست‌آن صد در صد بامنافع امریکا تطبیق نمیکند نباید خودبخود این کشور بعنوان دشمن امریکا در نظر گرفته شود .

خریدن مردم

چستر بولز معاون وزارت‌خارجه امریکا امروز اظهار داشت که منظور از کمك های خارجی امریکا خریدن مردم نیست .

بولز گفت که البته شایدخریدن چند نفری امکان پذیر باشد اما همه مقامات سازمان اطلاعات امریکا بولز که درکنفرانس ۱۵۰ ـ دیپلمات امریکائی در خاور میانه و افریقا صحبت میکرد افزود که امریکااز ترس روسیه‌به کشور های کم رشد کمك نمیکند بلکه تنها بخاطر حقانیت پرداخت این کمکها پول و نیروی خود را در اختیار ملل نیازمند کمك قرار میدهد .

مذاکرات کنفرانس دیپلمات ـ های امریکائی که جنبه محرمانه دارد مدت چهار روز طول خواهد کشید . وجود چند وابسته نظامی امریکا در کنفرانس دیپلمات های امریکائی‌بعقیده‌ناظران سیاسی‌نشانه اهمیتی است که دولت امریکابرای جنبه های سوق الجیشی خاور میانه قائل است .

امنیت خاورمیانه

گزارش داده‌اند که‌در این‌کنفرانس مسائل مربوط به امنیت منطقه‌خاور میانه و خاور نزدیك و پاره ای از نقاط افریقائی نیز مورد بررسی قرار خواهد گرفت .

کارل رووان‌معاون وزارت خارجه امریکا در امور خاور میانه امروز اظهار داشت که بصرف مسافرت سران بعضی از ممالك به مسکو و یا به صرف اینکه کشوری صد در صد با امریکا موافق نباشد نمیتوان این‌کشوررادشمن امریکا وکشوری از دست رفته دانست .

دیشب دیپلمات های امریکائی که در نیکوزیا اجتماع کرده‌اند ، در ضیافت شامی که از طرف اسقف ماکاریوس رئیس جمهوری قبرس بافتخارشان برپا شده بود شرکت کردند .

قرار است بعد از پایان کنفرانس دیپلمات های‌امریکائی درخاور میانه و افریقا ،چستر بولز برای تشکیل کنفرانس دیپلمات‌های امریکائی در آسیا به دهلی نو مسافرت نماید .

دومین سفر فضائی در شوروی بزودی انجام میشود

*** احتمال میرود این بار شورویها بجای یك نفر دو مسافر فضائی را به‌آسمان بفرستند**

*** مسافر ویا مسافران فضائی شوروی ممکنست این بار ۵ تا ۱۷ بار بدور زمین گردش کنند**

مسکو ـ خبر گزاری فرانسه ـ در مسکو شایع است که‌دانشمندان شوروی خود را آماده میسازند تا در ماه جاری دومین انسان کیهان نورد را روی مداری بدور زمین‌قرار دهند .

این شایعات شبیه شایعاتی‌است که در ماه آوریل گذشته قبل از پرواز یوری گاگارین بفضا در پایتخت مسکو بوجود آمد .

چند روز قبل از آنکه یوری گاگارین به فضا پرتاب شود در مسکو شایع‌شده‌بودبزودی‌دانشمندان شوروی انسانی را بفضا میفرستند و سر انجام این شایعات در ۲۲ ماه آوریل با صدور اعلامیه رسمی خبر گزاری تاس بحقیقت پیوست.

شایعاتی که در مسکو جریان دارد مبنی بر این است که دومین انسان‌فضانوردشوروی‌یوری‌گاگارین نخواهد بود و در زمره کسانی‌است که برای پرواز در کیهان تحت تعلیم قرار دارد .

این شایعات حاکی از آن است که آزمایش جدید دانشمندان شوروی فرق‌عمده‌ای با آزمایش‌قبلی که پنج ماه قبل صورت‌گرفت‌ندارد.

دومین انسان فضا نورد شوروی با یك سفینه وستوك بفضا رفته و در مداری که سیصد کیلو متر از زمین فاصله دارد قرار میگیرد .

در مسکو خاطر نشان میشودتنها فرق عمده آزمایش جدید شوروی‌با آزمایش قبلی در این است که این بار فضا نورد شوروی پنج تا هفده بار بدور زمین خواهد گردید .

یوری گاگارین در ۲۲ آوریل گذشته فقط یکبار بمدت ۱۰۸ دقیقه بدور زمین چرخید .

دو مسافر

مجله نیوزویك در شماره امروز خود از واشنگتن گزارش داد که اکنون هر لحظه میتوان‌انتظارداشت در گزارش نیوزویك گفته شده که این بار نیز مسافرت فضا نورد و یا فضا نوردان روسی جنبه‌تحقیقی خواهد داشت .

روسها تعدادی از کشتی های‌خود را در اقیانوسی آرام برای تعقیب مسیر دومین سفینه کیهانی‌بحرکت در آورده‌اند .

امریکا تعهدات خود را در فرمز محترم میشمارد

واشنگتن ـ یونایتد پرس ـ خبرگزاری آلمان ـ کندی‌امروزاز اقامتگاه ییلاقی خود به واشنگتن باز گشت تا در باب یکی‌ازمهمترین مسائل سیاسی روز تصمیم بگیرد.

این مسئله تعیین‌خط مشی‌امریکا در قبال چین است .

کندی قبل از ملاقات با مشاور خلع سلاح خود باید با «شن ـ چانك . هوان» وزیر خارجه فرمز گفتگو کند سپس با معاون رئیس جمهوری چین ملی«چن چنك» ملاقات و مذاکره نماید .

به معاون رئیس جمهوری چین ملی اطمینان‌داده‌شده‌است که‌امریکا به تعهدات خود در قبال چین ملی عمل خواهد کرد .

معاون‌رئیس‌جمهوری چین هنگام ورود به فرودگاه واشنگتن اظهار داشت که از روش امریکا مطمئن است .

جانسون معاون رئیس جمهوری امریکا در خطابه خیر مقدم گفت امریکا با عضویت چین کمونیست در سازمان ملل متحد مخالف است و از این مخالفت چشم نخواهد پوشید.

در امریکا همه «چن چنك» را جانشین «چیانکایچك» میدانند .

چانسون در فرودگاه اظهارداشت که در سفر اخیر خود به فرمز گفته بود امریکا با چین ملی متفق است و از این اتفاق دفاع میکند . هدف امریکا و چین ملی دفاع از آزادی آسیاست .

معاون رئیس جمهوری امریکا متذکر شد که مذاکرات واشنگتن سبب اطمینان خاطر بیشتر مقامات چین ملی نسبت به روش امریکا خواهد گشت . معاون‌رئیس‌جمهوری چین ملی نیز بیانات مشابهی ایراد کرد وگفت اتفاق چین ملی وامریکا استحکام خود را در روز های‌دشوار جنك دوم جهانی و جنك کره‌نشان داده است .

پلیس برلین غربی آماده دفاع شد

برلن ـ رویتر ـ آسوشیتد پرس ـ یونایتدپرس ـ خبرگزاری آلمان ـ خبرگزاری فرانسه .

امروز برای اولین بار پلیس مسلح برلن غربی نیز در سنگر های دفاعی شهر در کنار نیرو های مسلح سه دولت بزرك غربی قرار گرفت .

از این پس حالت هشدار نیرو های سه کشور امریکا و انگلیس و فرانسه شامل پلیس برلن غربی نیز خواهد بود .

اعلام آماده باش پلیس برلن‌غربی بدنبال انتشار تجهیز قوای چریك کمونیست ها در برلن شرقی‌صورت گرفت .

بدین ترتیب ۱۳ هزار تن پلیس برلن به ۱۰۵۰۰ تن نیرو های‌مسلح سه کشور بزرك غرب پیوسته‌اند .

این ۲٤ هزار سرباز با تانکها و توپ های خود هم اکنون برای‌مقابله با هر اقدام ناگهانی کمونیست ها آماده‌اند .

مرخصیهای افسران این نیرو ها فعلا لغو شده است .

دیروز بدنبال اعلام آماده باش پلیس برلن غربی مانوری باشرکت نیرو های سه دولت و این پلیس صورت گرفت .

مقررات سخت

در برلن اعلام شده است که علی‌رغم اقدامات تبلیغاتی و تامینیه دامنه دار رژیم آلمان شرقی و روسیه برای جلو گیری از فرار مردم آلمان شرقی در ماه گذشته سی هزار تن به برلین غربی گریخته‌اند .

تعداد فراریان‌در هفته اخیربطور متوسط روزانه از ۱۵۰۰ تن بیشتر بوده است .

رژیم کمونیست‌آلمان‌شرقی اعلام کرد که بسبب وجود بیماری فلج کودکان مقررات سختی برای مسافرت میان آلمان غربی و شرقی اجرا خواهد شد .

این مطلب طی اعلامیه ای از طرف وزارت بهداری آلمان شرقی انتشار یافته است .

ناظرین امور معتقدند هدف این اقدام رژیم آلمان شرقی جلوگیری از فرار مردم آلمان شرقی به غرب است .

مقامات غربی نیز وجود بیماری فلج کودکان را تکذیب کرده‌اند .

مصمم وجدی

ویلی براند شهردار برلن غربی که در امریکا است گفت امیدوار است روسیه غرب را در برلن جدی و مصمم به بیند و بداند که نمی‌خواهند عقب نشینی کنند . زیرا در غیر این صورت دنیا با وضع‌وخیمی روبرو خواهد شد .

وی گفت سه دولت بزرك غربی با استحکامی که در برابر روسها نشان داده اند کرملین را باشکست سیاسی و اخلاقی بزرگی روبرو ، ساخته‌اند .

وی گفت حقوق غرب در برلن قانونی است و باید با کمك آن منافع و آزادی دو میلیون تن سکنه شهر حفظ شود .

دشواری پرواز

رژیم‌آلمان‌شرقی مقررات‌جدیدی را برای پرواز هواپیما ها بر فراز مناطق حومه برلن انتشار داده‌است که این مقررات سبب دشواری‌پرواز هواپیما ها میان برلن غربی و غرب خواهد شد .

بموجب مقررات‌جدید بایدهواپیماها هنگام ورود و خروج از برلن غربی حرکت خود را به مرکز هدایت آلمان شرقی اطلاع دهند .

مقررات مذکور از روز اول‌اوت سه شنبه اجرا میشود .

اکنون یك اشکال سیاسی‌نیز پیش خواهد آمد و آن این است‌که هواپیما های غرب از سه راه هوائی طبق توافق با روسها بسوی برلن غربی می آیند یا از آن خارج میشوند .

از طرفی رژیم آلمان شرقی را دول غرب برسمیت نمیشناسند . بنا بر این‌مقررات جدید را نخواهند پذیرفت و ممکن است بحرانی پیش آید .

متن مقررات‌جدید توسط نماینده روسیه در کمیسیون چهار کشور اشغال کننده برلن به نمایندگان فرانسه و انگلیس و امریکا تسلیم شده است .

از مقررات اشغال برلن تنها در مورد اداره بازداشتگاه اشپاند و که‌زندان سران‌نازی است‌وهمچنین در تشکیل کمیته اشغالی برلین سه کشور غربی و روسیه همکاری دارند .

شامل هواپیماهای‌نظامی

احتمال میرود‌روس‌ها‌اکنون بگویند قرا رداد های نظامی آنها با غرب فقط شامل هواپیما های نظامی سه دولت غربی است و هواپیما های غیر نظامی باید از مقررات آلمان‌شرقی پیروی کنند .

فعلا سه خط هوائی غیر نظامی غرب با برلن رفت و آمد دارند .

اگر در رفت و آمد این خطوط اخلال شود مسئله انتقال پناهندگان آلمان شرقی از برلن غربی به غرب دشوار خواهد شد .

زیرا انتقال این پناهندگان از راه های آبی و زمینی که بازرسی کمونیست ها در آن بر قرار است عملی نیست .

آخرین مذاکرات

فرانتز یوزف اشتراوس وزیر دفاع آلمان امروز با مك نامارا‌وزیر دفاع امریکا آخرین مذاکرات‌خود را انجام داد

باپایان این مذاکرات سفر دو هفته‌ای اشتراوس به امریکا پایان می یابد .

وی در مذاکرات خود با سران امریکا پیرامون دفاع برلن درقبال تهدید روسها وسایر مسائل‌نظامی اتفاق غرب مذاکره کرده است .

اشتراوس قبل از حرکت به آلمان به مخبرین گفته است از نتایج مذاکرات خود رضایت دارد ومعتقد است که روسها در برلن عقب نشینی می کنند .

در اعلامیه مشترك فرانتزیوزف اشتراوس و مك نامارا گفته شده است دو وزیر دفاع در باب لزوم تقویت قوای ناتو و تکمیل‌تجهیزات اتمی آن توافق نظر کامل دارند.

دو وزیر دفاع اعلام کرده‌اند که باید سلاحهای عادی دول غرب نیز افزوده شود و این دول باید نیرو های عادی خودرا بیافزایند.

نکته جالب آنست که روی اهمیت توسعه سلاحهای اتمی غرب در اعلامیه بر خلاف انتظار تکیه شده است .

اشتراوس به موجب اعلامیه ۱۲۰ میلیون دلار اسلحه درامریکا سفارش داده است که شامل‌تعداد زیادی موشك برد ۵۰۰ کیلو متر است .

این موشك ها می توانند سلاح اتمی حمل کنند .

با سفارش جدید جمع سفارش اسلحه از طرف آلمان به امریکا به یك میلیارد دلار می رسد .

ازراه مذاکره

لرد هیوم وزیر خارجه‌انگلیس گفت باید بحران برلن از طریق مذاکره رفع شود .

وی اشاره کرد که توافق غرب و روسیه از نظر انگلستان بر سه اساس باید متکی باشد .

۱ـ حق اهالی برلن در تعیین سر نوشت خود .

۲ـ حق قوای غرب در اشغال شهر .

۳ـ حق بدون معارض رفتو آمد میان غرب و برلن غربی

لرد هیوم گفت اگر این سه حق محفوظ بماند می توان در باب برلن گفتگو کرد .

وزیر خارجه انگلیس این‌مطالب را طی یك مصاحبه تلویزیونی‌بیان کرد .

لرد هیوم تاکید کرد که‌انگلستان در برلن نرمش نشان نخواهد داد و متذکر شد که شناسائی رژیم‌آلمان شرقی در حال حاضر غیر عملی است زیرا معنی آن قبول تقسیم آلمان است .

مهمترین مسئله

حکومت فرانسه علی‌رغم گرفتاری خود در بندر بیزرت و مشکل مذاکرات خود با ملیون الجزایر و شایعه روزافزون کودتا در داخل کشور مسئله برلن را مهمترین مسائل روز تلقی میکند.

ظاهرا امریکا در قضیه برلن باید باتفاق آلمان نقش اعمال قدرت را بازی کند و انگلیس با مذاکرات سیاسی وظیفه خودرا انجام دهد . فرانسه بنظر بسیاری از ناظرین باتوجه‌به مشکلات مذکوربایدقاعدتا نقش بسیار ضعیفی داشته‌باشد

اما مقامات فرانسوی این‌موضوع را تکذیب میکنند وبااشاره به خطابه اخیر وزیر خارجه فرانسه‌در مجمع ملی آن کشور میگویند همچنانکه وزیر خارجه فرانسه‌گفته است مسئله برلن مهمترین‌مسائل دنیاست واز نظر فرانسه اهمیت حیاتی دارد .

گرچه فرانسه ممکن است در افریقا و آسیا و آمریکای‌لاتین‌با مسائلی روبرو باشد ولی از برلن غافل نخواهد شد .

فرانسویها حتی بیش‌از امریکاو آلمان اصرار دارند که در برلـن مقاومت شود . آنها میگویند با روسها بازبان زور باید سخن‌گفت ونباید باآنها درباب برلن مذاکره کرد مگر آنکه خود روسها از تهدید دست‌بردارند .

بنظر فرانسویها تهدید روسهادر برلن توخالی است وآنها بـرای مذاکره آماده‌اند.

فعلا فرانسه تصمیم دارد نیرو های خودرا در «ناتو» بیافزاید وچند لشکر جدیدبه اروپا می‌آورد.

دوگل گفته است بندر بیزرت از لحاظ دفاع برلن اهمیت دارد ، زیرا در صورت وقوع جنك اتمی وجود تکیه‌گاه دریائی بیزرت‌برای غرب ضروری است .

ارجاع بدیوان لاهه

سناتور فرانك کوالسکی ، در کنگره امریکا پیشنهاد کرد کـه مسئله برلن رابه دیوان داوری لاهه ارجاع کنند.

وی گفت کندی اشاره کرده است که حقوق غرب دربرلن‌قانونی است وبرای اثبات این نکته غرب حاضر است مذاکره کند و مـورد قضاوت بین‌المللی قرار گیرد.

تصویب لایحه

امروز مجلس نمایندگان امریکا بااکثریت قطعی لایحه تسلیمی پرزیدنت کندی را مبنی بر تجهیز دویست‌وپنجاه هزار نفر افراد ذخیره ارتش امریکا و افزایش ۱۲ مـاه خدمت زیر پرچم را مورد تصویب قرارداد.

این لایحه قبلا در مجلس سنابه تصویب رسیده بود.

دراین لایحه ضمنا پیش بینی شده است که دومیلیون و ٤۰۰ هزار نفر اعضای نیروی ذخیره امریکا تحت تعلیم قرار گیرند.

قانون مربوط به اختصاص دادن سه‌میلیارد و ۲۲۵ میلیون دلاربرای افزایش بودجه ارتش امریکا و همچنین لایحه مربوط بـه ۲۰۶۶۰۰٫۰۰۰ دلار اعتبار بمورد اجرا گذاشتن برنامه ساختن پناهگاههای عمومی برای دفاع غیر نظامی جداگانه تسلیم مجلس نمایندگان امریکا خواهد گردید.

راه مذاکره

جان مك لوی مشاور خلع‌سلاح کندی امروز به رئیس جمهوری امریکا گزارش داد که خروشچف هنوز هم برای بکرسی نشاندن نظریات خود در مورد برلن پافشاری می کند اما راه مذاکره را نیز مسدود نکرده است .

طبق گزارش منابع موثق واشنگتن مك لوی‌به کندی‌گزارش داده است که مذاکرات وی با خروشچف در باره برلن بسیار صادقانه بوده است .

همان منابع گزارش داده‌اند که مساعی مك‌لوی برای آغازمجدد مذاکرات خلع سلاح با شوروی به نتیجه‌ای نرسیده است .

مك لوی پیش از مسافرت به مسکو مدت د وهفته با زورین‌معاون وزارت خارجه شوروی درواشنگتن گفتگو کرده بود.

مذاکرات مك لوی و کندی‌که دین راسك وزیر خارجه امریکانیز در آن حضور داشت بیش از یك ساعت طول کشیده است .

اسیرفراری

دوبله بفارسی

بزودی وعده‌های نیمه شب

یك فیلم سراسر خنده

درسینماهای دنیا ـ پلازا

کاویان‌فیلم

بدنبال تشدید بحران بیزرت امروز اعلام شد :

وزیر خارجه‌تونس به‌مسکو میرود

کشتی «ویل اران» دیروز ۱۱۹٤ تن ازفرانسویان ساکن بیزرت را دربندر مارسی پیاده‌کرد. این‌عده نخستین دسته فرانسویهای مقیم تونس هستند که بدنبال بحران بیزرت قرار است‌بفرانسه بازگردند.

تونس ـ رویتر ـ یونایتدپرس ـ خبرگزاری فرانسه ـ دولت تونس امروز اعلام کردکه صادق مقدم وزیر خارجه تونس روز سه‌شنبه (امروز) به مسکو خواهد رفت تـا راجع به اوضاع تونس با دولت شوروی مذاکره کند.

این خبر اندکی بعد ازمذاکرات طولانی سفیر شوروی در تونس با مقامات تونسی اعلام گردید.ناظران سیاسی اظهار داشته‌اند که‌مناقشات فرانسه وتونس در بیزرت موجب گرایش بیشتر رژیم بورقیبه بطرف مسکو شده است .

همین منابع اظهار میدارند که تمام محافل تونسی از اینکه امریکا آشکارا از کمك نسبت به تـونس وحمایت آن در برابر فرانسه خودداری نموده خشمگین هستند.

دیپلماتهای افریقائی

طبق گزارش خبرگزاری تاس خروشچف نخست‌وزیرشوروی‌امروز دیپلمات های ۹کشور افریقائی را بحضور پذیرفته است تا در باره قضیه بیزرت باآنها مذاکره کند.

درگزارش تاس گفته شده که خروشچف پشتیبانی شوروی را از حقوق تونس در بیزرت باطلاع دیپلمات های افریقائی رسانیده است .

دیپلمات های افریقائی که بـ خروشچف ملاقات کرده‌اندعبارتنداز سفیران جمهوری متحده عرب ، غنا، گینه ، مراکش ، سودان ، تونس وکارداران سفارت مالی ، سومالی وحبشه در مسکو .

خروشچف به دیپلمات های‌افریقائی اظهار داشته است که دولت‌شوروی عملیات فرانسه را در بیزرت استعماری وتجاوز کارانه میداند.

جلسه مجمع عمومی

امروز گروه کشورهای آسیائی افریقائی تقاضا کردند که فورا مجمع عمومی سازمان ملل متحد برای رسیدگی‌بمسئله بیزرت‌تشکیل جلسه دهد.

ریاست جلسه گروه کشور های آسیائی ، افریقائی را که امروزدر مقر سازمان ملل متحد در نیویورك تشکیل‌گردید کنت‌دادزی نماینده غنا عهده‌داربود.

جلوگیری از خروج دانشجویان

بموجب دستور دژبان نیروی هوائی فرانسه امروز از حرکت ٦۵ نفـر دانشجویان افسری تونس که در مدارس بزرك نظامی فرانسه‌تحصیل کردند جلوگیری شد .

این‌عده قرار بود امروز باهواپیما عازم تونس گردند ولی در فرودگاه ارلی (پاریس) اجازه‌پروازبه‌هواپیمای آنان داده نشده .

مرد کامروا

مجله امریکائی یواس نیوزاند ورلدر پیورت درشماره اخیر خـود نوشته است که در گرماگرم مناقشات فرانسه وتونس‌برسربیزرت اکنون کامرواترین مردی که در تونس بسر میبرد کلیچ کـولیف سفیرکبیر شوروی در آن کشور است .

مجله امریکائی نوشته است که از چهارماه پیش تاکنون کولیف بدون موفقیت سعی کرده بود تـا دوستی امریکا وتونس را مختل نماید. اکنون که دعوای تونس و فرانسه برسر بیزرت پیش آمده سفیر شوروی میتواند امیدوارباشد که تونسی‌ها بشرط بهم‌زدن دوستی خود باامریکا از پشتیبانی شوروی در قضیه بیزرت برخوردار خواهند گردید.

طبق گزارش خبرنگار این مجله درقهوه‌خانه‌های‌تونس‌اکنون‌اظهارات کمونیستها که چرا پرزیدنت‌بورقیبه آنقدر روی امریکا حساب میکردو اکنون آمـریکا چه کمکی به تونس می‌کند مکررا بگوش می‌خورد .

راه حل مشکل

امروز دین‌راسك وزیر خارجه امریکا حبیب بورقیبه کوچك‌سفیر کبیر تونس در واشنگتن رابحضور پذیرفت و باوی برای یافتن راه‌حل مشکل بیزرت مذاکره کرد.

سفیر تونس بعداز این ملاقـات به‌خبرنگاران اظهار داشت که‌دولت تونس هنوز حاضر نیست درشرایط کنونی مستقیما بادولت فرانسه‌وارد مذاکره شود . بورقیبه افزود که صحبت کردن بایك تجاوز پیشه کـــاردشواری است و دولت فرانسه که حتی اعتنائی به‌دستورات شورای امنیت نکرده با ابرازنرمی از طرف تونس بازهم به‌تجاوزات بیشتر تشویق خواهد شد .

سفیر تونس راجع به مذاکرات خود بادین‌راسك صحبتی نکرد . وی افزود که امریکا وبریتانیا نیز آمادگی خودرا برای پاره‌ای کمك های لازم به دولت تونس ابلاغ کرده‌اند.

روابط سیاسی

عبدالخالق حسونه دبیر کل اتحادیه عرب امروز اظهار داشت که ممکن است تاچند روز دیگر روابط سیاسی قاهره وتونس بار دیگر برقرار شود. روابط تونس‌و جمهوری متحده عرب در سال۱۹۵۷ قطع‌شده است .

هیئت نظامی اتحادیه غرب بکویت میرود

خلاصهٔ اخبار

لندن ـ امروز منابع موثق انگلستان خاطرنشان ساختند که بـزودی ژنرال دوگل رئیس جمهوری‌فرانسه وهارولدمك‌میلان نخست‌وزیر انگلستان بایکدیگر ملاقات‌خواهند کرد.

منابع موثق خاطرنشان میسازند که ملاقات دورئیس دولت انگلستان وفرانسه در اواخر ماه اوت و یـا اوائل ماه سپتامبرصورت خواهـد گرفت.

عمان ـ ملك حسین پادشاه‌اردن امروز پس‌از سه روز مذاکره باملك سعود پادشاه عربستان سعودی به عمان بازگشت .

طی اعلامیه مشترکی که ازطرف پادشاهان اردن و عربستان سعودی منتشر شده گفته میشود که هردو کشور لزوم بذل مساعی بیشتربرای اتحاد جامعه اعراب و حل‌مسائل فیمابین آنها را در کدر جامعه ممالك عربی تاکید میکنند.

کیپ کاناورال ـ امروزیك‌موشك اطلس وزارت دفاع آمریکا بـرای آزمایش امکانات پرتاب موشك ـ هائی که در آینده باسوخت اتـمی کار خواهد کرد در جنوب‌اقیانوس اطلس مورد آزمایش قرار گرفت.

طبق نقشه قبلی قرار بود که بین ارتفاع ٤۰ تا۱۰۰ هزار پائی زمین ودرگرم‌ترین نقطه آتمسفر زمین‌از کلاهك خود دستگاه فنی مخصوصی راپرتاب کند تامعلوم شود که‌نیرو راپرتاب کند تامعلوم شود کـه موتورهای اتمی موشك های آینده چه‌عکس‌العملی در برابر حـرارت فوق‌العاده ازخود نشان خواهند داد

طبق اظهار دانشمندان امریکائی این آزمایش موفقیت آمیز بوده است .

واشنگتن ـ نیروی هوائی‌امریکا امروز طرح خودرا برای تعطیل و تقلیل پایگاههای اسـاسی چهار ـ گانه هوائی کنار نهاد.

ضمنا دستور داد ۲۷۰ بمب‌افکن ب ـ٤۷ اضافی در صف باقی بمانند

افشا شده است که در سال های آینده بجای ۵٤۰ فروند ۸۱۰فروند جت بمبارانی برد متوسط سفارش داده خواهد شد .

واشنگتن ـ باآنکه باحتمال‌زیاد طرح بودجه یکساله آینده کـمك های خارجی امریکا بدون مخالفت عمده در مجلس سنا به تصویب خواهد رسید .

ناظران سیاسی انتظار دارندکه سناتورها با تقویض اختیارات۵ساله به‌کندی برای اجرای برنامه کمك های خارجی مخالفت نمایند.

طرح بودجه ۸٫۸ میلیارد دلاری کمك های خارجی امریکا برای ۵ ساله آینده امروز در مجلس سنا مطرح خواهد گردید.

***

لندن ـ روزنامه سندی تایمـز چاپ لندن مینویسد : ترس از شورش ارتش پرتقال روز بـروز بیشتر میشود.

این روزنامه مینویسد شورش درارتش پرتقال بندرت اتفاق افتاده است . پس‌از انقلاب۳۵ساله‌خونینی که راه را برای رژیم سالازاری باز کرد اینك اخباری مبنی بر ناراحتی دربین افراد ارتش پرتقال میرسد.

***

دهلی نو ـ منابع موثق دهلی‌نو امروز گزارش دادند که نهرو نخست‌وزیر هندوستان پیامهائی برای تیتو رئیس‌جمهوری‌یوگسلاوی فرستاده وتاکید کرده است کـه طرح مسائل و اختلافات محلی در کنفرانس ممالك غیر متعهد تنها به‌تشدید این اختلافات کمك‌خواهد کرد.

نهرو هنوز هم آمادگی خود را برای شرکت در این کنفرانس که در بلگراد تشکیل خواهد گردید. اعلام نکرده است .

***

جاکارتا ـ دکتر سوکارنورئیس جمهور اندونزی دیروز اعلام داشت که اگر دولت هلند مایل به‌جنك باشد مانبرد خواهیم کرد.

سوکارنو که در یك میتینك صحبت میکرد افزود اگر هلندمایل است اختلافات خودرا بااندونزی‌از طریق مذاکرات حل وفصل کند قبلا باید قبول نماید که گینه‌جدید غربی جزء خاك اندونزی میباشد .

لندن ـ یونایتد پرس ـ لرد هیوم وزیر خارجه بریتانیا امروز اظهار داشت که ادعای دولت‌عراق دائر بر این که سه سربازاسیر شده انگلیسی در مرز های آن کشور ماموریت خرابکاری‌داشته اند تبلیغات بی ارزشی است .

لرد هیوم که در مجلس‌عوام صحبت می کرد افزود که هرگاه تحقیقات بی طرفانه ای صورت گیرد بی گناهی سربازان مذکور به اثبات خواهد رسید .

هیئت نظامی

عبدالعزیز حسین رئیس‌هیئت نمایندگی کویت در اتحادیه‌عرب امروز در قاهره اظهار داشت که به زودی یك هیئت نظامی از اتحادیه عرب رهسپار کویت خواهد شد تا مقدمات جانشین کردن نیرو های عربی را بجای نیرو های انگلیسی در کویت فراهم نماید .

وی در عین حال اعلام کرد که باستثنای دولت تونس ، سایر کشور های دولت عربی قول‌داده اند که نیرو های خودرا به کویت اعزام خواهند داشت .

وی به خبر نگاران گفت که گمان نمی کند با استقرار نیرو های عربی در کویت نخست وزیر عراق حمله مسلحانه خود را به کویت عملی نماید .

عبدالعزیز حسین با عبدالخالق حسونه دبیرکل اتحادیه عرب درقاهره گفتگو خواهد کرد

«موبوتو» را به جمهوری کنگوی فرانسه راه‌ندادند

لئوپولدویل ـ یونایتدپرس ـ **امروز یکی ازافراد پلیس‌برازاویل با نهایت نزاکت ودر عین حال بطور مصمم‌از ملاقات ژنرال‌جوزف موبوتو فرمانده نیرو های مسلح کنگو با موئیز چومبه رئیس جمهوری کاتانگا جلوگیری کرد.**

موبوتو قصد داشت که در ملاقات با چومبه وسائل آشتی ویرا با کازاووبو رئیس‌جمهوری کنگو فراهم نماید .

در نتیجه جلوگیری ازملاقات موبوتو با چومبه اتومبیل‌لیموزین فرمانده ارتش کنگو مدتی در میان زنانی که کودکانشان را به کولشان بسته بودند معطل ماند . خبر نگاران از موبوتو پرسیدند که چه فکری در سر دارد اما او با خشونت آنها را راندو اظهار داشت ربطی به آنها ندارد تادر کارش دخالت کنند .

موبوتو پیش از آن مدت٤۵ دقیقه در لئوپولدویل انتظاررسیدن چومبه رااز برازاویل کشیده و چون انتظارش فایده ای نداشت شخصا رهسپار برازاویل گردید

معطل مانده

موبوتو گفت که توقع‌رئیس جمهوری کاتانگا در مورد‌مسافرت پرزیدنت کازاووبو به برازاویل بیهوده است زیرا دکتر ها گفته اند که‌در صورت مسافرت قلب رئیس جمهوری کنگو خواهد گرفت . اما طبق اظهار مردم بیکاره‌ای که در کناره رودخانه کنگو ژنرال موبوتو را می‌پائیدند چومبه از رئیس جمهوری کنگو رندتر است .

مقامات سازمان ملل امروز گزارش دادند که براثر ادامه روابط‌کنونی بین‌چومبه و کازاووبو پارلمان کنگو کماکان برای انتخاب نخست وزیر جدید این کشور معطل مانده است .

خودداری میکند

گود فروید موننگو وزیر کشور کاتانگا امروزاظهار داشت که دولت کاتانگا تا هنگامی که رئیس جمهوری کنگو شرایط موئیز چومبه را نپذیرد ازشرکت در پارلمان کنگو خود داری‌خواهد کرد .

چومبه‌پیشنهاد کرده بود که کازاووبو قبلا در پایتخت کنگوی سابق فرانسه باوی ملاقات کند وبعد از رسیدن به توافق های مقدماتی در پارلمان کنگو حضور یابند .

اطلاعات ۱۳۰۹

مدیر عامل بانك كشاورزی گفت:

اعتبار را بکسانی میدهیم که احتیاج باعتبار کمتری دارند

سرمایه این بانك یکریال یکریال ازخزانه مملکت و مالیات مردم بدست آمده وبایدبا کمال دقت خرج شود

آقای حسن زاهدی

بعدازظهر دیروز درباشگاه بانك کشاورزی مجلسی برای آشنائی اعضاء جدید هیئت مدیره بانك کشاورزی باروساء وکارمندان بانك بربابود.

آقای دکتر حسن زاهدی مدیر عامل جدید بانك در این مراسم ضمن سخنرانی گفت بانك کشورزی باید بااقتصاد مملکت و وزارت کشاورزی کمال هم‌آهنگی راداشته باشد.

مادر درجه اول اعتبارات کشاورزی رابکسانی میدهیم که احتیاج به اعتبارات کمتری دارند و اگرپولی داشتیم بکسانی هم که احتیاج به اعتبار بیشتر دارند خواهیم داد که درتوسعه تولیدات کشاورزی بکار برند.

سرمایه این بانك یکریال یکریال از خزانه این مملکت واز مالیاتی که مردم داده‌اند بدست آمده لذابابد باکمال دقت صرف شود.

اگر ۵۰ میلیون تومان از ۵۰۰ میلیون تومان سرمایه ما درراه صحیح واز روی حساب به‌کاربرده شود نتیجه خیلی بهتراز آن است که‌تمام سرمایه بانك بدون حساب بکار افتد. ما یك موسسه صرافی نیستیم و سعی ما باید کمك به بالا رفتن تولیدات کشاورزی باشد تا مثلا سال دیگر بتوانیم بگوئیم در نتیجه اقدامات ما این مبلغ عمده درآمد مردم و مالیات حاصله ازآن بالارفته است ولو اینکه واقعاسودی هم نشان ندهیم.

بقیه در صفحه ۶

کرسی آزاد دانشجو در باشگاه اطلاعات

یکی از دانشجویان دانشگاه تهران گفت:

استادان ماغرور دانشجویان را میشکنند

استادان دانشگاه تهران متکبرهستند و چون شاغل مقامات مختلف میشوند کلاس درس رابا اداره اشتباه میکنند!

آقای منصور شیروانی

درجلسه کرسی آزاد دانشجودر باشگاه اطلاعات آقای زر دوزیان مطالبی ایراد نمود که در شماره دیروز از نظر خوانندگان محترم گذشت واینك دنباله جلسه:

پس از خاتمه صحبت آقای زر ـ دو زیان آقای دستغیب رئیس جلسه اظهار داشت:

خانمی که در جلسه گذشته صحبت کردند دانشجوی دانشگاه تهران نبودند، حتی‌در جلسه‌گذشته خانم بنده بمن گفت که من نمی خواهم بنام زن یك دانشجو بخواهر یك دانشجو که در آنجا صحبت کرده است جواب بدهم، بهر صورت همان طوری که فرمودید

بقیه در صفحه ۶

دیشب مبارزه ۳۰۰ کشتی گیر باستانی در تهران خاتمه یافت

چهار پهلوان مدال طلا گرفتند

***به نفرات دوم و سوم هر وزن مجسمه های افتخار بزرك و كوچك داده شد**
***عزیز کیانی قهرمان سنگین وزن تمام حریفان خود را ضربه فنی کرد**
*** ورزشکاران باستانی نیز مدال نقره گرفتند.**

شب‌گذشته دوره نهائی مسابقات کشتی باستانی باحضور شخصیتهای ورزشی و عده زیادی تماشاچی در سالن محمدرضاشاه پهلوی زیر نظر فدراسیون کشتی‌کشور برگزارگردید. وقهرمانان اول تاسوم هروزن معرفی شدند.

وزن اول

دراین وزن قهرمانان تا ۶۱کیلو شرکت داشتند و آقایان کهندل، صدری، ارمچی مقامهای اول تا سوم این وزن را بدست آوردند.

وزن دوم

دراین وزن قهرمانان ۶۱ کیلو تا

بقیه در صفحه ۶

احتمال سفر «خروشچف» بایتالیا

رم ـ ۳۱ژوئیه ـ خبرگزاری آلمان در رم اعلام کرد که پس از سفر فانفانی ووزیر خارجه اوآنتونیوسنیی بمسکو که میان ۳ تا ۶ اوت بدعوت خروشچف انجام میگیرد نخست ـ وزیر ایتالیا از نخست‌وزیر شوروی دعوت خواهد کرد بایتالیا بیاید.

بقیه در صفحه ۱۲

شبهای مجلل‌ترین گاردن پارتی سال اعلام شد

در شبهای گاردن پارتی روی عرشه کشتیها رقصهای محلی اجرا میشود

*** بلیطهای گاردن پارتی و کارت های همت عالی در سراسر شهرستانهای گیلان انتشار یافت**
*** ازتمام نقاط گیلان و مازندران و سایر شهرستانها مردم قبول همکاری خودرا اعلام داشته‌اند**

در این عکس جلسه ای که با حضور آقای استاندار برای بررسی مقدمات گاردن پارتی تشکیل گردیده مشاهده میشود

خبرنگار مادر بندر پهلوی بدنبال گزارشهای قبلی در مورد چگونگی برگزاری مجلل ترین گاردن‌پارتی سال در بولوار زیبای بندر پهلوی گزارش میدهد: اهمیت مجلل ـ ترین گاردن‌پارتی سال که ازطرف شیروخورشید سرخ با همکاری نمایندگی اطلاعات در بندر پهلوی برگزار میشود مورد توجه‌عموم اهالی گیلان واقع شده وهم‌اکنون درسرتاسر این استان‌مردم از مجلل ترین گاردن پارتی سال و چگونگی برگزاری آن گفتگو میکنند.برای تهیهٔ برنامه گاردن پارتی سال و

بقیه در صفحه ۱۰

محل فروش ـ فروشگاه شرکت سهامی فیروز ـ خیابان سعدی. فروشگاه تلویزیون ایران خیابان تخت جمشید تلفن ۴۷۸۴۵ آ ـ ۱۵۷۲۸

ولکس اینك ـ مقیم ایالت تکزاس درکشورهای متحده امریکا صاحب‌اختراع‌راجع به «اصلاحات مربوط بدستگاه حفر چاه» که در ایران تحت شماره ۲۴۵۰ به ثبت رسیده است اجازه بهره برداری ازاختراع‌مزبور را باشخاص‌ذینفع عرضه مینماید. برای کسب‌اطلاع‌بیشتر بدفتر وکالت ر. آقابابیان خیابان نادری‌کوچه نوبهارمراجعه شود. آ ـ ۱۵۷۵۲

از صبح جمعه ۱۳ مرداد

مولن روژ

تراس سالن

کریستال

شرلی مک لین

کاندید جایزهٔ اسکار ۱۹۶۱

آنتونی پرکینز

برندهٔ جایزهٔ اول فستیوال کان ۱۹۶۱

میخواهم برات زن بگیرم

یک فیلم خیلی خیلی خوشمزه و ایرانی پسند

دوبله فارسی

در استودیو مولن روژ

محصول ۱۹۶۱ پارامونت

سینما کاپری

خیابان پهلوی نزدیك چهار راه شاه

با تشکر بی پایان از مشتریان عزیزمولن روژ که بیش از دوازده هزار نامه‌برای تعیین نام سینمای جدید مولن روژفرستاده واغلب نامهای بسیارزیباوقشنگی‌پیشنهاد کرده بودند باطلاع میرساند ازبین بیش از یکصد نام که پیشنهاد شده‌بود نام (کاپری) اکثریت داشت وبنظرما قشنك تر هم بود بنا براین نام کاپری رابرای سینمای جدید مولن‌روژانتخاب‌کردیم

از بین کسانیکه نام کاپری را پیشنهادداده بودنداشخاص‌زیربرنده‌جایزه‌میباشند.

۱ـ آقای‌محمدرضافرخ‌سیر ۲ـ دوشیزه‌سوسن مصطفوی ۳ـ دوشیزه اکرم سلیمی ۴ـ آقای سیاوش اردلان ۵ـ خانم‌هایده‌نصیری

خواهشمندیم برای دریافت جوایز خود به‌دفتر شرکت مولن روژ مراجعه فرمایند.

باز هم از کسانیکه نامه فرستاده بودندتشکر میکنیم.

سامسون ودلیله در برلیان

آ ـ ۱۵۷۸۸

رئیس دانشگاه تهران گفت

از دانشجویان متمکن به‌نفع دانشجویان بی‌بضاعت پول گرفته میشود

آقای دکتر فرهاد

آقای دکتر فرهاد در گزارشی که در سپرماه گذشته هنگام تشریف فرمائی شاهنشاه بدانشگاه قرائت‌کرد اظهار داشت: لازم است از دانشجویان متمکن پولی گرفته شود و در مواقع ضروری بدانشجویانی که احتیاج‌دارند کمك شود.

امروز آقای دکتر فرهاد بخبرنگار ما گفت: در نظر داریم که این‌برنامه را اجرا کنیم ونحوه کمك واخذپول باینطریق خواهد بود که صندوقی‌در کانون جوانان که در دست تشکیل است گذارده میشود وپولها در این صندوق قرار خواهد گرفت.

این صندوق به دانشجویانی که استطاعت مالی ندارند قرض خواهد داد وباقساط طولانی مسترد خواهد گردید وباید توجه داشت که این پول بهیچوجه داخل بودجه دانشگاه نخواهد شد.

بقیه در صفحه ۱۰

سفیر ژاپن در طالقان

محل ساختمان سد طالقان را مورد باز دید قرار داد

بنابگزارش تلگرافی خبرنگارما در طالقان قبل از ظهر دیروز سفیر کبیر ژاپن در ایران باتفاق مدیر کل آبیاری و مهندس ایزدپناه مسئول سدطالقان برای بازدید محل ایجاد سدی که قرار است‌درطالقان

بقیه در صفحه ۶

برنامه آینده سینما

رادیو سیتی

جدید ترین فیلم کمدی و جذاب

میلن دومونزو

ستاره سکسی فرانسوی در نقش یك آواز خوان ۱۸ساله

عجب دنیائیه!

سینماسکوپ ـ رنگی ـ دوبله بفارسی

باشتراك: جورج کول ـ تونس مورگان

دنیس لوتیس وارکستر معروف جاز

تدهیت

آ ـ ۱۵۷۸۶

سرمقالات امروز روزنامه‌های جهان

جنگ یا صلح ،این سئوال مردم جهان است

نیویورک تایمز روزنامه نیویورك تایمز درسرمقاله خود برنامه‌جدید حزب کمونیست شوروی رامورد تفسیر قرار داده ومیگوید : این برنامه شبیه افسانه است . ولی برای اکثریت مردم جهان مسئله اساسی این است که آیاشوروی میخواهد برای رسیدن به‌هدفهای سیاسی و ایدئولوژیك خود به جنك دست بزنند یا نه .

برنامه جدید نشان میدهد که خروشچف و نزدیکان او عقیده دارند که می‌توانند کمونیسم را بدون جنك اتمی در سراسر جهان برقرار سازند .

ژنرال دو گل موقعیت خود را ضعیف میکند

هرالدتریبون روزنامه نیویورك هرالدتریبون درسرمقاله اساسی خود فرانسه را بعلت‌مخالفت‌باسازمان ملل متحد در منازعه‌ای که باتونس دارد مورد انتقاد قرارداده‌است.

این روزنامه در سرمقاله خود تحت عنوان « فرانسه برضد سازمان ملل متحد » میگوید ژنرال دوگل بااظهاربی‌میلی نسبت بسازمان ملل و عدم همکاری باآن ورفتار ناشایست بادبیر کل سازمان موقعیت خودرا ضعیف کرده‌است .

هرالد تریبون عقیده‌دارد که سازمان ملل متحد نواقص فراوانی دارد ولی بااین حال امیدواری جهانیان بحفظ صلح است.

اول اکتبر روز استقلال کامرون

روزنامه دیلی اکسپرس در شماره امروز خود مسئله‌استقلال کامرون را مورد بحث قرارداده و میگوید که زنان و کودکان انگلیسی را از کامرون جنوبی بانگلیس میفرستند زیرا بیم آن است که پس از استقلال این ناحیه در اول اکتبر آینده حوادثی در کامرون روی دهد . بنابر نوشته این روزنامه نخست‌وزیر کامرون جنوبی از نیروهای انگلیسی درخواست کرده‌اند که‌همچنان در کامرون بمانند زیرا ممکن است تروریست‌های کمونیست در این سرزمین دست بکودتا بزنند . باید دانست که طبق مراجعه به‌آراء عمومی کامرون جنوبی باید به‌جمهوری کامرون که از مستعمرات سابق فرانسه است به‌پیوندد .

ژاندارم بین المللی کیست

روزنامه دیلی میرور در سرمقاله خود ببرنامه جدید شوروی اشاره می‌کند و مینویسد کوچك کردن موقعیت‌های شوروی «دیوانگی‌است »و این موقعیت بارنج و زحمت های عظیم بدست آمده‌است . دراین برنامه ازهمزیستی مسالمت‌آمیز بعنوان یك شرط اساسی سخن رفته و میگوید مشکلات خارجی و متوجه ساختن قدرت ملی به‌تسلیحات ممکن است هدفهای اعلام شده را بتعویق اندازد .

لکن در برنامه گفته شده‌است که خروشچف بحران برلن را تسریع می‌کند . دراین برنامه ایالات‌متحده‌راژاندارم‌بین‌المللی» نامیده‌اند ولی نمیگویند کی چك‌اسلواکی را بلعید ومیخواست ترکیه و یونان را نیز بگیرد .

مانور یا مایهٔ تعجب ؟

روزنامه «اروپ» ارگان حزب سوسیالیست مکزیك درباره برنامه جدید شوروی میگوید این برنامه یك مانور سیاسی‌بوسیله خروشچف است «اروپ » عقیده دارد که زمان تغییر کرده و خروشچف نمیتواند مانند استالین دیکتاتوری کند و بدین جهت باید بادرخواستهای طبقات مختلف مردم روبرو شود . درحالیکه روزنامه « دیلی ورکر » ارگان حزب کمونیست انگلیس برنامه جدید شوروی را مورد تفسیر قرارداده ومیگوید « شوروی جهان را متعجب ساخته‌است »

در برنامه جدید حزب کمونیست‌شوروی نکته تازه‌ای وجود ندارد

روزنامه دیلی تلگراف ارگان حزب محافظه کار در شماره امروز خود پیرامون برنامه جدید حزب کمونیست شوروی‌مینویسد برنامه جدید خروشچف امید کسانی را که در انتظار یك تحول عمیق در جهان بودند نقش برآب ساخت نتیجه هشت سال کار بهترین تئوریسین‌های کرملین چیزی برفرمولهای قدیمی‌کمونیسم نیافزوده است .

روسها باصول قدیمی خود وفا دار مانده‌اند

تایمز روزنامه‌تایمز «مستقل » مینویسد مهمترین نکته برنامه جدید حزب کمونیست‌شوروی وفاداری عمیق آن باصول اساسی روشهای مارکسیستی لنینیستی است و همان امیدها و آرزوها دراین برنامه نیز بچشم میخورد.

کشور های آسیائی و آفریقائی از سازمان ملل حمایت میکنند

روزنامه‌العمل چاپ تونس تنها روزنامه‌ایست که امروز یك شماره مخصوص انتشارداده استو تحت‌عنوان «سازمان ملل‌متحد و یك سوم جهان » نوشته است از روز شنبه کشورهای آسیائی و افریقائی و امریکای لاتین و بعضی از کشورهای اروپای‌شرقی مصممانه درصدد برآمده‌اند که مسئله خروج نیروهای فرانسه را از قلمرو تونس مورد بررسی قرار دهند اینکه گروهی از کشورها که نه کمونیست هستند و نه وابسته به بلوك غرب می باشند بعد از شکست شورای امنیت کوشش های خودرا توام کرده‌اند تامسئله تونس را حل و فصل کنند بهیچوجه تعجب آورنیست .

یك سوم از کشورهای جهان نیروهای خودرا برای حفظ‌ملل کوچك و محکم ساختن مبانی سازمان ملل متحد بکار میبرند و اینکار علیرغم کارشکنی‌های بعضی دول بزرك بنفع خود آنها نیز می‌باشد .

تونس باید راه مذاکرات دوستانه را انتخاب کند

فیگارو روزنامه فیگارو « راست معتدل » درشماره امروز خود راجع‌به بحران تونس مینویسد

ماامیدواریم دولت تونس سعی کند مسئله بیزرت را بوسیله مذاکرات مسالمت‌آمیز و تماس مستقیم بادولت فرانسه حل وفصل نماید ودریابد که حفظ پایگاه بیزرت برای دفاع از دنیای غرب و حفظ ارتباط بین پایگاههای دریائی این بلوك اهمیت زیادی‌دارد.

بحران برلن تشدید میشود

روزنامه کومبا درمورد مسئله برلن مینویسد حوادث روزهای اخیر و تصمیمات نظامی شرق و غرب دربرلن بحران اروپای‌مرکزی را بیش از پیش تشدید نموده است و شاید پافشاری دولت شوروی درمورد انعقاد یك قرارداد صلح جداگانه باآلمان شرقی دنیارا گرفتار فاجعه وحشتناکی بنماید .

گروه دختران برنده مسابقه اطلاعات کودکان میهمن تور امروز صبح عازم بندر پهلوی شدند

مدیر اطلاعات درمراسم معارفه گفت:

افسوس که دردوران کودکی ما چنین برنامه‌هائی برای کودکان نبود

گروه دختران برنده مسابقه اطلاعات کودکان که به بندر پهلوی رفتند

ساعت پنج‌ونیم صبح امروز اولین گروه برندگان مسابقه میهمن تور که بوسیله مجله اطلاعات کودکان و شرکت مسافر بری میهمن تور ترتیب داده شد ه‌است برای گردش و استراحت عازم بندر پهلوی شدند.

از چندی پیش اطلاعات کودکان در نظر داشت در فصل تابستان که هوا گرم و مدارس نیز تعطیل می باشد باترتیب یك مسابقه جالب‌ـ عده ای از خوانندگان خرد سال‌خود را بکنار دریا بفرستد .

دریای‌مدیترانه یا خزر

شرکت مسافربری میهمن تور پس از اطلاع از تصمیم اطلاعات کودکان همکاری خود را برای ترتیب مسابقه اعلام نمود و قرار شد ۲ نفر از برندگان مسابقه که‌بقید قرعه انتخاب خواهند شد با خرج این شرکت‌برای مدت یکماه بکنار دریای مدیترانه‌ـ اعزام شوند ولی این اقدام مصادف با جلوگیری دولت از مسافرت های غیر ضروری بخارج شد و پیرومهمین نظراطلاعات کودکان وشرکت میهمن‌تور توافق کردند که بجای اعزام دو نفر از برندگان مسابقه به سواحل مدیترانه ۲۰ نفر بقید قرعه بکنار دریای خزر بفرستند

قرعه کشی این مسابقه طی مراسم خاصی در برنامه تلویزیونی اطلاعات کودکان انجام شد و برندگان تعیین گردیدند . بعد از ظهر روز یکشنبه در مجلس معارفه ای که از طرف اطلاعات کودکان ترتیب داده شده‌بود برندگان با یکدیگر از نزدیك آشنا شدند

رضایت اولیاء

در این مراسم ابتداء سردبیر - اطلاعات کودکان اظهارداشت : دراکثر ممالك مترقی‌مجلات مخصوص کودکان از طریق ترتیب مسابقات مختلف خوانندگان خود را بمسافرتهای - تفریحی و علمی میبرند تا وسیله آشنائی بیشتر آنها با اجتماع گردند. ما هم‌قرار بود ۲ نفر را با همکاری شرکت میهمن تور برای مدت یکماه‌به کنار دریای مدیترانه بفرستیم ولی چون اشکالاتی پیش آمد مصمم شدیم بجای اعزام دو نفر بسواحل‌مدیترانه ده نفر دختر و ده نفر پسر بکنار دریای خزر بفرستیم

پس از انجام مراسم قرعه کشی در تلویزیون خواهش کردیم برندگان با یکی از اولیای خود بدفتر مجله مراجعه کنند و رضایت نامه ای نیز از ولی خود همراه داشته باشند .

سر دبیر اطلاعات کودکان افزود من لازم میدانم اول از آقای نوبری نماینده شرکت مسافربری میهمن تور تشکر کنم که در تنظیم برنامه این مسافرت با ما همکاری کردند و سپس از اولیاء کودکان تشکر کنم که بما اعتماد کردند و در واقع ما را مانند خانواده خود دانستند واجازه‌دادند که فرزندانشان باین مسافرت بیایند.

اولین گروه که شامل دختران می باشد عازم اردوگاه «اطلاعات کودکان میهمن تور» دربندرپهلوی میشوند و روز سه شنبه ۱۷ مرداد نیز گروه پسران عازم خواهند شد .

سرپرستی گروه دختران با خانم ایران دقیق و خانم ابوضیاء که علاوه بر اینکه در رشته تعلیم تربیت مطالعات زیادی دارند از - مسافربری میهمن تو رهم که برای اجرای این برنامه حد اکثر مساعدت را انجام داده اند نیز ممنونم وبقین دارم نمایندگان ما در شهرستانها از این کاروان استقبال و مراقبت خواهند کرد .

همکاری شرکت میهن‌تور

پس از بیانات‌آقای مسعودی آقای نوبری نماینده شرکت میهن تورگفت: من از طرف خود و هیئت مدیره شرکت میهن تور از همکاری موسسه اطلاعات تشکر میکنم و باید عرض کنم موسسه اطلاعات قدمهای موثری در طریق ترقی و پیشرفت مملکت و مردم ایران برداشته و همکاری با این موسسه باعث افتخار ماست و در آینده نیز اگر کاری از دستمان بر آید در زمینه همکاری با موسسه اطلاعات کوتاهی نخواهیم کرد .

آنگاه آقای علائی از طرف اولیاء کودکان از آقای مسعودی وموسسه اطلاعات برای تشکیل چنین برنامه‌ای جهت کودکان تشکر کرد و اظهار امیدواری نموددر سالهای بعد برنامه وسیعتری بهمین منظور تهیه و اجراء شود .

پس از آن از طرف مجله اطلاعات کودکان اطلاعاتی در مورد وسائل - مسافرت و ساعت حرکت در اختیار کودکان و اولیاء گذاشته شد .

سفیرژاپن درطالقان

بقیه از صفحه ٥

ساخته شود وارد قریهٔ «زیدشت» اولین قریه بخش طالقان گردیدند سفیر کبیر ژاپن و همراهان پس از صرف نهار در قریهٔ زیدشت عازم قریهٔ«کماکان» محل ایجادسد شدند . پس‌از بازدید محل سد و تماس با مهندسین ژاپنی که مدتی است درآن محل برای ساختمان سد مشغول کارشده‌اند باتفاق‌آراء تصمیم گرفته شد که سد مزبور در همان محلی که فعلا در نظر گرفته شده است‌یعنی در نزدیکی قریه کاکان در محلی موسوم به «خرچیزه» ایجاد گردد.

اخیرا شایع شده بود که سد طالقان در محل دیگری بنام «تنگه میر» ساخته میشود و چنانچه سد درآن محل ایجاد میگردید طبق نظر کارشناسان مقادیر زیادی ار زمینهای زراعتی و حاصلخیزطالقان زیرآب میرفت . بهرحال سفیر ژاپن و مدیر کل آبیاری و مسئول ساختمان سد طالقان باتفاق‌همراهان از جاده‌ای که اخیرا ازقریه‌زیدشت بقریه کماکان کشیده شده عبور کردند وباین ترتیب جاده مزبور را نیز افتتاح نمودند .

این جاده سه کیلومتری هم بخاطر ساختمان سد در قریهٔ «کماکان» ایجاد گردیده است . اهالی طالقان‌از ایجاد سد مزبور وشروع عملیات ساختمانی آن‌اظهار خشنودی مینمایند .

چهار پهلوان مدال طلا

بقیه از صفحه ٥

۷۱کیلو شرکت داشتند و آقای‌فرنژاد مقام اول این وزن را بدست آورد و آقایان عسگری ومومنی بترتیب دوم و سوم شدند .

وزن سوم

وزن سوم از ۷۱کیلو تا ۸۱کیلو میباشد و آقای تیموری قهرمان اول این وزن شد وآقایان چنانی ونامدار یگانه بترتیب مقامهای دوم و سوم‌را بدست آورند .

وزن چهارم

این وزن قهرمانان سنگین وزن از ۸۱کیلو ببالا باهم مبارزه کردند و آقای کیانی برکلیه حریفان خود با ضربه فنی پیروز گردید و مقام اول سنگین‌وزن پهلوانی را بدست آورد و آقایان ابراهیمی و حسنخانی نیز دوم و سوم شدند .

درخاتمه مسابقات آقای سرگرد آهنچی دبیر فدراسیون کشتی راجع باهمیت کشتی و مخصوصا اهمیت و تاثیر کشتی باستانی که سنت ملی وقدیمی ایران است صحبت نمود و قهرمانان اول تاسوم هرورزن را معرفی کرد.

توزیع جوائز

دراین هنگام آقای منوچهر قره‌گزلو رئیس فدراسیون کشتی‌کشور جوائز قهرمانان راکه عبارت از مدال طلابرای نفرات اول و مجسمه‌های افتخاربزرك وکوچك برای نفرات دوم و سوم هر وزن و مدال طلا برای قهرمانان‌ورزش باستانی بود توزیع نمود وتماشاچیان وقهرمانان درساعت ۸٫۵ سالن راترك نمودند .

اقدامات اصلاح طلبانه درخشش

فرهنگیان را به‌آینده کشور امیدوار ساخته است

متن تلگراف های رسیده تلگراف از تبریز

جناب آقای درخشش وزیر محترم فرهنگ

رونوشت اطلاعات جامعه فرهنگیان تبریز اقدامات پرارزش آنجناب راکه در مدت بسیار کوتاهی درموارد بالابردن اعتبار و حیثیت معلم و جلوگیری از حیف‌ومیل‌بودجه وزارت فرهنگ وقطع‌ایادی عناصرناصالح ازشئون فرهنگی کشور و همچنین تامین حداقل‌حقوق آموزگاران‌و دبیران انجام گردیده جدا تائید میکند وانتظار دارد بااتکاء واطمینان به‌پشتیبانی قاطع وبیدریغ عموم فرهنگیان کشور مبارزات مقدس خودرا تعقیب ونسبت به تامین بقیه‌اعتبار مربوطه به‌تبریز حقوق معلمین‌نیزاقدام سریع‌معمول فرمایند ضمنا چون معتقد است ایجاد هرگونه تحول و اصلاحی درشئون مختلف فرهنگی مستلزم تعیین برنامه تعلیماتی صحیح ومتناسب بااحتیاجات امروزی ملت ایران است توقع دارد اصلاح‌هدف های تعلیماتی وتجدید نظر در برنامه‌های مربوطه مورد توجه مخصوص آنجناب قرار گیرد .

جامعه‌فرهنگیان تبریز جمالی

تلگراف از شاهی

جناب آقای درخشش وزیر محبوب فرهنگ

مفتخرا فرهنگیان شهرستان شاهی درپیرو تلگرافات تقدیمی مراتب پشتیبانی بیدریغ خودرا نسبت باقدامات آنجناب اعلام توفیق جنابعالی رادر بسط و تعمیم فرهنگ کشور در تحت رهبری شاهنشاه معظم‌دانش پرور از خداوند متعال مسئلت میدارد . متولی ،علی‌آبادی ، شیخ‌احمدی، محمدکشاورز ، حسن کشاورز ، جهانبخش ، ابراهیم زاده، جمشیدحبیبی زاده ، حسن صادقی ، عباس الهی ، علی طوسی ، رزاق‌عابدمانی ابوالقاسم طبری ، حسینجان امری، همت‌اله ستایشی ، ابراهیم جعفری محمودنیك‌زاده ، یحیی یحیی‌پور ، پاشارضائی ، یداله غریب ، یداله مطلبزاده ، هادی علی‌زاده ، اسماعیل قانع‌پور ، عباس روشننهاد کمال اسبق‌موسی رنجبر ، حسین مهرآور ، نصر طوسی ، محمد امری ،علی میرسپاسی ، حسین متولی ، علی اکبربابلی ، ناصر کشاورز ، محمد علی یوسفی ، یوسف قریب‌زاده ، ابراهیم متولی ، علی‌آبادی،ربیع‌احمدی قاسم متولی علی‌آبدی ، قاسم قاسمیان ، ابراهیم خانیان ، سید بابا سلیمی ، غلامعلی کوچك سرائی ، اسماعیل صفری ، حسین‌اله بخش علی نقی میرمحمد جواد محسنی .

تلگراف شهری

جناب آقای درخشش وزیر نیرومند فرهنگ رونوشت جناب آقای نخست‌وزیر هرچند سعادت شرفیابی حاصل ننموده ولی حضور درجلسه مورخ ۲۸ر٤ر٤۰ باشگاه مهرگان استماع بیانات موجز و موثرآنجناب واقدامات اصلاحی اخیر وزارت‌فرهنگ فدوی رابرآن داشت که باز هم بنام یك دبیر فرهنگ فارس و خدمتگزاریکه‌چندین سال مسئول‌فرهنگ شهرستان‌های متعددی بوده مراتب سپاسگزاری وپشتیبانی خود وصدها نفر معلم اصیل شیراز رابدین‌وسیله ابراز موفقیت آن رهبر عالیقدر معلم را از خداوند مسئلت نماید.

باتقدیم احترامات سید حسین ابطحی

تشکیل کلاس کار آموزی علوم

امروز سخنگوی وزارت فرهنگ به‌خبرنگارما گفت : بمنظوررا‌هنمائی و کارآموزی رشته‌های علوم دردوره اول متوسطه کلاسی مرکب ازدبیران علوم‌استانهای مختلف در دبیرستان دکتر ولی‌اله نصر تشکیل گردیده‌است.

دراین کلاس علاوه‌بر معلمان‌ورزیده علوم یك کارشناس انگلیسی بنام «وان فراك » که از انگلستان دعوت شده‌است شرکت دارد و طرز تدریس رشته‌های علمی و کار در لابراتوار را برای دبیران مزبورتوضیح و تشریح مینماید . دوره این کارآموزی یکماه خواهد بود .

اعتبار را به کسانی میدهیم

بقیه از صفحه ٥

آقایان اگر کسی آمد واز شما وام خواست وظاهرا هم ثابت کرد که‌آنرا برای کشاورزی میخواهد اگردانستید که برای ساختمان یا کار دیگر میخواهد پول را باو ندهید وترس هم نداشته باشیدحتی اگر برکنار شوید زیرا در این صورت کاری‌خلاف‌وجدان‌نکرده‌اید هیئت مدیره جدیدبانك هم تاوقتی درراس کار است سعی خواهد کرد طرفدار آقایان باشد .

اعتباراتی که بزارعین داده‌میشود باید از طرف شرکت های تعاونی باشد که در صرف اعتبارات نظارت کامل به عمل آید

در وزارت کشاورزی مطالعات زیادی بعمل آمده تادرصورت‌صرف اعتبارات بانك در اجرای برنامه های حاصل از این مطالعات اقدام کند .

مثلا بدهقانان و مالکین اطلاع دهد در مازندران چه محصولاتی‌می توان کشت کرد و کشت هرکدام در هکتر چقدر خرج داردوچگونه میتوان آنرا فروخت وچه‌خدماتی از طرف وزارت‌کشاورزی و سایر دستگاهها برای مبارزه با آفات آن نباتات وجود دارد.

اصلاحات ارضی اگر بدون‌کمك موثر بانك وشرکتهای تعاونی‌عملی باشد اثری ندارد زیرا دهقان‌اگر نتواند از ده هکتار زمینی که باو داده شده است بهره‌برداری کند بر دیگر زمین بدست مالك اول برمیگردد و نتیجه‌ای عاید نمیشود.

درسالهای اخیر باکمك بانك کشاورزی ۸۵۰ شرکت تعاونی روستائی تشکیل شده و شعب‌بانك توسعه یافته است که البته اقدامات مفیدی بوده است .

هیئت مدیره بانك به روساء اختیارات کامل میدهد واز آن‌ها مسئولیت میخواهد وخلاصه‌مسئول عدم اجرای وظائف هر قسمت‌رئیس آن است وچشم پوشی در این‌قسمت نمیشود .

آقایان هرروز ۵دقیقه تانیمساعت فکر کنند واز روی فکر کارشان را انجام دهند مسلما نتایج مفیدی بدست خواهد آمد.

اینها که میگوئیم فعلا هم ادعا است انشاءالله که سال دیگراین موقع بتوانیم نشان دهیم‌چه‌کرده‌ایم وچقدر مفیدبوده‌ایم . دراطاق من‌و اعضاء مدیره بروی همه باز است که‌اگر نتوانستند کاری رابارئیس قسمت خود حل کنند پیش مابیایند

استادان ما غروردانشجویان رامیشکنند

بقیه از صفحه ٥

اجازه بدهید این بحثها را کنار بگذاریم و روی مطالب اصولی صحبت بکنیم .

اصولی و مستدل

سپس آقای منصور شیروانی دانشجوی سال‌سوم دانشکده حقوق تهران اظهار داشت : ابتدا از آقای مسعودی مدیر محترم‌روزنامه اطلاعات که‌چنین جلساتی راتشکیل میدهند ومطالب وانتقاداتی را که در اینجا می شود در روزنامه خود منعکس می کنند اینجانب بسهم خود تشکر فراوان می نمایم . امیدوارم ایشان‌باسعی‌و علاقه‌فراوانی که به پیشرفت کار روزنامه دارند موفق بشوند . همچنین از حضار محترم ، خانمها و آقایان دانشجوی عزیز که دراینجا حضور دارند و علاقه‌مفرطی بشرکت‌در این‌مباحثات سودمند ابراز میدارند تشکر می کنم . در وقت کمی که داریم‌مجال آن‌نیست که سخن بدرازا کشانده شود و همانقدر که مطالب اصولی گفته شود کافی است . من نیز بسهم خود از سخنوران دانشجو خواهش می‌کنم که از این‌میکروفون مطالبی اصولی وواقعا مستدل را که مفید باشد مطرح کنند و از ذکر مطالب گوناگون در مورد لباس‌و غیره‌که باعث رنجش‌دوستان دانشجوی مادر امریکا می شود خود داری نمایند .

من در مورد لباس ابراز انتقاد را صحیح نمیدانم فقط دو نکته را باید برای دانشجویان از امریکا برگشته روشن کنم و ملال خاطر ایشان را مرتفع سازم ، یکی این که هر کشور و قوم و ملتی سنن و عادات و قوانینی دارد که باید آنها را در جامعه خود مرعی دارد چون زندگی درآن محیط مستلزم‌اجرای این قواعد است، مثلا هر چند در امریکا بامایو بیرون آمدن در خیابان ممکن است عیب نباشد اما در ایران عیب و بلکه بر خلاف قواعد و عادات اجتماعی و از نظر حقوقدانان و علمای حقوق خلاف اخلاق حسنه است و این را می توان در متن قوانین مدنی ما نیز پیدا کرد که صریحا این امور خلاف اخلاق جامعه جرم محسوب گردیده است پس همانطور که در آخر جلسه بحث گذشته یکی از آقایان دانشجویان متذکر شدند که ممکن‌است من با مایو در خیابان راه بروم باید ذکر کنم که این عمل ایشان جرم خواهد بود ، همانطور که چندی قبل دو دختر که بامایو در سربند شمیران رامی رفتندبه کلانتری جلب‌شدند

بنا براین آقایان و خانمها که ایرانی هستند و به ملیت و رسوم خود افتخار دارند لازم است تا حدودی به آن احترام بگذارند والا متاسفانه طرز لباس پوشیدن و آرایش خانم های ایرانی بمراتب بدتر از خارجی ها است و بطور کلی مدلها و نمونه های آرایش اروپائی را می توان در میان خانم های ایرانی پیدا کرد ومن اقدام جناب آقای نخست وزیر را در منع ورود کالا های لوکس وتزئینی که شامل همین زینت آلات و لوازم توالت میشود میستایم .

ثانیا در جلسه قبل یکی از خانمها که گویا دانشجو نیزنبودند در بحث ما شرکت کردند وبیانات مستدلی ابراز نمودند . ایشان که یك فرد غیر دانشجو هستند درمورد دانشگاه تهران چنین طرز فکری دارند و این مسلما مشخص علاقه وطرز فکر هموطنان عزیز وفهمیده من د رباره دانشگاه و افراد وطن پرست و باشهامت آن می باشد . اما در مورد انتقادی که ایشان کردند این نمونه احساسات عالی و طرز فکر قابل تقدیس ایشان نسبت به مقام دانشجو است . اگر آقایان دانشجویان ماکه درامریکا تحصیل می کنند بعمق گفته های ایشان توجه می نمودند می‌توانستند شق ثالثی از گفتار های ایشان بیابند ، انتقاد این خانم نسبت به لباس انعکاس توجه ایشان بمقام والای دانشجو و من غیر مستقیم نشانه احترام و توجهی است که عموم هموطنان ما نسبت بما‌دارند.

آقایان باید افتخار کنند که بگویند مقام دانشجو بالاتر از آن است که خودرا در لباسی که‌شاید مشخص شخصیت آنها نباشدملبس نمایند . چون لباس نمونه‌ای از شخصیت انسانی است ، در هرحال اگر کدورتی دراین مورد ایجاد شده است من از کلیه دانشجویان پوزش می خواهم .

اما در جلسه قبل جناب آقای دستغیب که جوانی منطقی وفهمیده می باشند انتقاداتی از دوست من آقای روحانی زاده کردند واینکه فرمودند آقای روحانی زاده گفته‌اند افراد غیر دانشجو ذیصلاحیت در انتقاد از دانشگاه نیستند .

ایشان‌فرموده‌بودند که اینحرف صحیح نیست و هر هموطن ما در اقصی نقاط مملکت ایران چون مالیات میدهد حق انتقاد دارد و لکن در خاتمه جلسه متذکرشدند که چون خانم ناطق جلسه پیش دانشجو نبودند پس صلاحیت‌انتقاد از دانشجویان را ندارند در صورتی که این دو گفته ایشان کاملا متناقض است .

درد های ما ..

اما موضوعی که به بحث‌اختصاص داده‌ام ، راجع به دانشگاه تهران و محلی است که در آن درس می خوانم و تقریبا چهارده ساعت از اوقات زندگی خودم را در آنجا می گذرانم ، مطالبی که می گویم واقعا دردهائی است که با آن‌دست به گریبانیم وامیدواریم با درج‌آن در روزنامه شریفه اطلاعات مقامات مسئول بذل توجهی فرمایند و در حدود امکانات رفع این معایب در سال آتیه بشود . چون اینجانب دانشجوی حقوق هستم عمده مطالبم در مورد انتقاد از دانشکده حقوق است یك مسئله بسیار مهم‌وقابل توجهی که در دانشگاه تهران‌وجود دارد و چون عقده‌ای در قلبمان خود نمائی می کند و می توان گفت خشم و نفرت دانشجویان را بر - انگیخته باشگاه دانشگاه است .

در جلسه قبل یکی از اساتید

بقیه در صفحه ۱٦

کشاورزان در تلگرافخانه متحصن شده‌اند

خبرنگارما درسیاهکل طی تلگرافی اطلاع میدهد هنوز هم بی‌آبی درسیاهکل بیداد می کند و از دیروز برای چندمین بار مجددا عده‌ای در حدود دویست نفر از اهالی و کشاورزان و برنجکاران که محصول‌مزارع برنجکاری آنها براثر بی‌آبی وخشکسالی سوخته ونابود شده‌است در تلگرافخانه متحصن شده‌اند .این عده میگویند در تقسیم آب رودخانه برای مزارع برنجکاری رعایت عدالت نمیشود و حق آب بیشتر کشاورزان ازرودخانه غصب‌می‌شود متحصنین تقاضای رسیدگی ومجازات میرآب متخلف را دارند .

انتقاد

دکتر حسن صدرحاج سیدجوادی

سگی بجای مردمی !

دیروز توی تعمیرگاه اتومبیل شخصی رادیدم که بااصرار والحاح ازدیگری تمنی میکرد که برای سه روز تعطیل اتومبیل اورا بامانت بگیرد .

صاحب اتومبیل باناراحتی واکراه عذروبهانه می‌آورد ومیگفت خودم چکار کنم وتقاضا کننده جواب میداد خودت که از اتومبیل اداره استفاده میکنی !

صاحب اتومبیل دراینموقع سیگار ازدستش بزمین افتاد وآن تقاضاکننده باکمال خفت وخواری خم شدوسیگار رااز زمین برداشته بافروتنی وحقارت بآن‌دیگری تقدیم کردو سخنانی از روی تملق‌وچاپلوسی گفت. وبعدهرچه اوگفت باخضوع وخشوع شنید وبدون تصور تصدیق کرد !

من بیاد داستان شبلی عارف‌مشهور وصوفی معروف قرن‌سوم افتادم که صاحب‌قابوسنامه درکتاب‌خودبآن‌اشاره کرده است :

میگویند روزی شبلی بمسجدی رفت تانماز بگزارد ولحظه‌ای در آنجا بیاساید . درمسجد کودکان مکتبی بودند زیرادر آنزمان از مساجدبعنوان مکتب و مدرسه‌و حوزه های علمیه استفاده میشد . اتفاقا موقع‌غذاخوردن کودکان رسیده بود و آنها مشغول صرف طعام بودند .

دوکودك درکنار شبلی بغذاخوردن اشتغال داشتند ، یکی فرزند منعم و ثروتمند ویکی‌پسردرویش وتهی‌دست، هریك زنبیلی‌باخود داشتند. درزنبیل پسر منعم نان‌وحلوا بود ودر زنبیل‌پسر درویش نان خالی .

پسرمنعم نان‌وحلوا میخورد وپسر درویش که جزنان‌خالی چیزی درزنبیل نداشت وبوی حلوا سخت اورا بهوس انداخته‌بود از پسرمنعم تمنای حلوا میکرد .

پسرمنعم گفت :اگر بتو حلوابدهم توحاضری سك من‌باشی؟فرزند درویش جوابداد آری سك‌تو خواهم شد . گفت پس‌صدای سك کن تاترا حلوا دهم. آن‌بیچاره بانك‌سك تقلیدمیکرد وپسرمنعم باوحلوا میداد !

شبلی آنهارانظاره‌میکردومیگریست. مریدان شیخ پرسیدند چرا گریه میکنی ، مگر چه‌روی داده است ؟

شیخ‌گفت :نگاه‌کنیدکه‌طمع کاری وحرص وآزبمردم چه میکند. چطور میشد اگرآن کودك بنان خشك‌خالی خود قانع‌بودو چشم طمع‌بحلوای کودك توانگر نمیدوخت تا ناچار صدای‌سك تقلید نمیکرد واز مقام آدمی ومردمی بدرجه حیوانی تنزل نمینمود .

اگرشبلی آن‌عارف روحانی بجای قرن سوم در قرن مازندگی میکرد از مشاهده این مناظر مشمئزکننده‌در عوض گریستن سکته میکردواز رنج وغم قالب تهی مینمود .

مردم برای رسیدن بجاه و مقام‌و مال ومنال چه‌زشتی‌هاو چه پستی هاکه مرتکب نمیشوند وچه حقارت ها که متحمل نمیگردند ؟ !

حاضرند ازهرکس تملق‌بگویند وهر چیز را بستایند .

به‌پستی ودنائت تن‌دردهند و ببهای شرافت خودصاحب‌عنوان ومقام‌گردند.

معلوم نیست که‌این مردم درکدام مکتب تعلیم یافته وتربیت شده‌اندو بچه مسلك ومذهب اعتقاد و ایمان دارند .

درکتب درسی مااز قدیم نوشته‌اند که «محتشم ترین کس‌در جهان او باشد که وی‌را بکس نیازنبود وخوارتر وفرمایه‌تر آن کس باشدکه بخلق نیازمند باشد ونتك ندارد واز بهرزرو سیم بندگی همچون خودی کند.»

ودر کتاب مذهبی مافرموده‌اند : «فخذماآتیتك‌وکن من‌الشاکرین» یعنی آنچه بتومیرسدبگیرواز سپاسگزاران باش .

امامانه بآنچه داریم شاکریم ونه بآن‌که‌برابر لیاقت وشایستگی خویش باید داشته باشیم قانع هستیم. با تملق‌و چاپلوسی و تعظیم و تکریم میخواهیم بزروسیم‌وجاه ومقام‌برسیم. شخصیت انسانی ومردمی درماکشته شده است . ازهرکس‌وناکس تملق میگوئیم وهرجاهل و عامی را مورد ستایش قرار میدهیم .متاسفانه در پیشگاه صاحبان جاه‌ومال‌نیز متاع‌تملق وچاپلوسی ازهر کالائی پرارزش تر بشمار میرودو تنها چیزی که‌مطرح‌و مورد قبول نیست شایستگی و لیاقت و معلومات است . آنها حلوا بکسی میدهند که‌سك آنان شودو پیش‌پای آنها پارس کند بنابراین عجیب‌نیست که‌صاحبان تقاضاء بجای مردمی و مردم صفتی سگی وسك خوئی پیشه سازند !

گفتگوی مردم

شیر فشاری نصب کنید

آقایان محمد یگانه و رضاشجاعی وچندنفر دیگر از ساکنین خیابان حکیم آباد خرم آباد نوشته‌اند مدتی است تقاضاداریم که برای نصب شیر فشاری آب‌در این خیابان اقدام شود ولی‌تابحال به تقاضای ماتوجهی‌نشده است چون خیابان حکیم آباد خاکی است هنگام عبور و مرور وسائط نقلیه گردوخاك سراسر خیابان را فرا میگیرد و اجناس مغازه‌ها ازقبیل ماست و کره وشیر و غیره بگرد و غبار آلوده میشود ، حال آنکه اگر شیر فشاری نصب شود باآب پاشی خیابان جلوی گردو غبار تا اندازه‌ای گرفته خواهد شد.

تقاضا از دادستان

آقای‌عباس شریعت زاده نوری‌ساکن میدان سرچشمه مینویسد مدتی است پسربچه‌ای بنام سید جلال کریمی‌را باتهام دخالت در فروش هروئین زندانی کرده‌اند که پرونده امر بدقت ملاحظه شود معلوم خواهد شد بدون تقصیر گرفتار شده‌است تقاضا میشود دادستان محترم این پرونده را از شعبه ۲۵ بازپرسی بخواهندو پس از مطالعه چنانچه بیگناهی او محرز شد دستور استخلاص این جوان‌صادر شود.

کارمند سابق بانك

آقای علی اکبر یاوری کارمندسابق بانك صادرات شعبه شوشترمینویسد بعلت اختلاف دفتر در تاریخ ۲۰ر۱۰ر۳۸ در اختیار دایره حقوقی بانك قرار گرفتم چون حرکتم به‌تهران در اثر فراهم نبودن هزینه سفر بیش از سه ماه بطول انجامید بخدمتم خاتمه‌داده‌اند وتاکنون باداشتن پنج سر عائله در اصفهان بیکار وسرگردانم .

قسمت برق‌روز

آقایان بروجردیان و انزلچی‌نمایندگان صنعتگران کوچك کارخانه های‌صنعتی اراك مینویسند بیش از دوسال است برای تعدیل قیمت برق روزبه نسبت شهرهای مجاور باشرکت‌برق‌اختصاصی اراك مکاتبه میکنیم و تاحال چندجلسه درفرمانداری برا ی‌رسیدگی باین موضوع تشکیل شده‌ولی تاکنون نتیجه‌ای‌عاید نگردیده باآنکه برق‌روز درتهران ۱ر۵ ریال در همدان ۲ر۵ ودر قم ۲ر۳۵ ریال میباشد در اراك هر کیلوات ۵ر۵ ریال بعلاوه عوارض شهرداری مطالبه ودریافت میشودتقاضا داریم بمنظور کمك به یکمشت‌کارگر وکارخانه دارکوچك باین موضوع‌توجه شود .

بهداری مامو نیه زرند

آقایان نیك بخش ـ شاکر ـ مرتضوی ـ کاوسی ـ توکلیان ـ کابلی وبصیر از مامونیه زرند مینویسندمدت ششماه است که رئیس بهداری‌مامونیه زرند بمحلات منتقل وقرار است بجای ایشان دکتر دیگری اعزام دارند از طرفی هم مدتی است سهمیه داروی بهداری این بخش رانفرستاده‌انداز ساختمان بهداری بدون دکتر وداروچه نتیجه‌ای عاید میشود مقتضی است در اعزام دکتر وارسال دارو تسریع گردد.

تقاضا ار برزن

آقای سید جلال الدین حجازی می نویسد دو قطعه زمین در قسمت غربی خیابان بهبهانی وجود دارد که صاحبان متمکن‌آنها بمنظور بهره برداری بلا استفاده گذارد. محل زباله وادرارگاه عابرین شده‌است براثر شکایت اهالی برزن ۱۴و۱۸واداره کل فنی سه‌سال است برای محصور نمودن آن اقدام نموده‌ام تاکنون به نتیجه نرسیده ساکنین مجاور این اراضی کثافت خیز از روسای برزن ۱۴و۱۸ تقاضا دارند دراینمورد که بابهداشت اهالی بستگی دارد اقدام عاجل مبذول‌دارند.

بر کناری از کار

آقای ابراهیم راننده شرکت نفت مینویسد ۲۳ سال در قسمت‌رانندگی شرکت‌انجام وظیفه کرده‌ام که دوازده سال آنرا بیمه هستم اخیرا ازطریق شرکت بمن اخطار شده که از کار برکنار هستم در صورتیکه سنم ۴۱ سال و هفت سرنان‌خوردارم .

اراضی بخش ۱۳ اهواز

ازطرف پانصدخانوارساکن کمپلو بخش ۱۳اهواز سرکار سروان‌بازنشسته کاکاوند مینویسد قسمتی‌از زمینهای بخش ۱۳ اهواز را ده سال قبل بین کارمندان دولت وافسران ودرجه‌داران ارتش تقسیم نمودند شخصی بزمینهای مزبور اعتراض‌نموده‌این‌پرونده تاکنون معوق‌مانده ساکنین این‌بخش ازلحاظ گرفتن ورقه مالکیت بلاتکلیف‌مانده‌اند شایسته است برای رهائی جمعی ازاین بلاتکلیفی دستورداده شود یا اداره ثبت اسناد مالکیت متصرفین‌را صادر نمایدو یاخانه ومنازل ساخته شده را بشاکی بدهندو این‌پرونده را خاتمه یافته تلقی کنند .

احمد محمدی عراقی «مدیر آموزشگاه دینی عراقی»

یك اشتباه درمحاسبه، در لایحه جدید استخدام کشوری

درقانون استخدام کشوری سوابق خدمت و مدرك تحصیلی با اصل لیاقت و شایستگی هر کارمند بایستی ملاك عمل گردد وسوابق خدمت کارکنان اعم از رسمی ویا غیر رسمی بیك نظر منظور گردد قانون استخدام کشوری که حقا بایستی گفت بوسیله عده‌ای ازافراد تحصیل کرده و مطلع تهیه‌گردیده و در نتیجه کلیه کارمندان بر حسب معلومات و مدارك تحصیلی وسوابق خدمت گروه بندی‌گردیده وبرنه گروه تقسیم شده‌وبرابر امتیازاتی که هر کارمند بدست‌می آورد تا پایان سی سال خدمت‌اضافه حقوق باو تعلق میگیرد این‌امر در خورتقدیر و تقدیس میباشد وبدون شك و تردید اشخاص بصیر و با اطلاعی در تدوین آن شرکت داشتند اکنون ایراداتی که‌دربعضی از مواد آن بنظر میرسد ذیلا نگاشته میگردد .

۱ـدرجدول ترسیمی برای تمام‌مدت سی سال سی اضافه در نظرگرفته که هر کارمندی مطابق امتیازاتی کد بدست می آورد هر سال‌اضافه حقوق دریافت میدارد و بامحاسبه دقیق که ذیلا بنظر خوانندگان می رسد در مدت سی‌سال خدمت‌رسمی فقط ۲۹اضافه حقوق دریافت خواهد داشت و من‌باب مثال حداقل گروه اول ۳۰۰۰ ریال تعیین شده و پس از توقف یکسال ۳٪ بحقوق کارمند اضافه میشودودرحقیقت اضافه‌حقوق از سال دوم شروع میگردد و تا پایان سی سال خدمت رسمی هر کارمند از ۲۹ اضافه بیشتر بر خوردار نمیشود وسال اول فقط از حد اقل حقوق گروه استفاده مینمایدو حال‌اینکه در جدول ترسیمی ر۳۰ اضافه حقوق منظور شده و معلوم نیست یکسال آخر جدول را درچه موقع کارمند میتواند استفاده‌نماید وسال آخر جدول مقارن‌با اولین سال‌بازنشستگی کارمند است که همین قانون‌استخدام کشوری‌دولت را مکلف نموده که خدمت هر کارمند بسی‌سال که رسید باز نشسته شود .

۲ـقانون استخدام بین‌سوابق‌خدمت کارمند رسمی و غیر رسمی‌تبعیض قائل شده برای کارمند رسمی هر سال یك امتیاز و کارمندان غیر رسمی دوسال یك امتیازمنظور شده معلوم نیست علت تبعیض‌چیست‌اگر از نظر کسب معلومات واطلاعات اداری باشد که نبایستی گفته شود کارمندی بصرف اینکه اسمارسمی است بیشتر کسب معلومات اداری نموده بلکه امکان دارد کارمند غیررسمی‌برحسب‌لیاقت‌وشایستگی که داشته است بمراتب از کارمند رسمی بیشتر کسب معلومات نموده و نظیر آن امروز در دوائر دولتی زیاد است پس تبعیض مورد نداردو بایستی سوابق کارمند اعم ازرسمی وغیر رسمی بیك نظر ملحوظ و منظور گردد.

۳ـایراد سوم که بنظر اینجانب تذکر آن بی مورد نیست اینکه ضمن‌تبصره۲ ماده۳انحصاراستخدام در نقاط مرزی فقط در موردمعلمات واسمی از معلم مرد برده نشده‌لذا تبعیض این مورد هم نمیدانم از چه نقطه نظر است .

در مجیدیه آبراسطلی یك تومان میفروشند

ساکنین این محل آب ندارند

در انجمن های محلی شهر

درمجیدیه مردم آ ب‌ندارند و خانوده‌ها آب را سطلی میخرند اگر خانواده‌ای درروز پنج یاشش سطل آب لازم داشته‌باشد باید درحدود دوتومان پول بدهد این وضع برای تمام ساکنین‌مجیدیه وعلی‌الخصوص برای خانواده های عیال‌وار طاقت فرسا است البته اراضی مجیدیه‌در ظرف دوسال گذشته آباد شده و خانه‌سازی در آن شروع گردیده ولی همین مطلب که عده‌ای در آن اراضی سکونت کرده‌اند کافی است که شهرداری را برآن دارد تافکری برای تامین آب ساکنین این‌محل بکند . از طرف ساکنین و انجمن های محل این کوی از آقایان نخست‌وزیر ، شهردارتهران دعوت شده بود تادر اجتماع مردم محل شرکت کنند واز نزدیك وضع بی‌آبی و ناراحتی مردم را مشاهده نمایند .ولی نخست‌وزیرو شهردار تهران باین محل نیامدند و معاون وزارت کشور رابنمایندگی خود فرستادند زنها و مردها دراین محل اطراف معاون وزارت کشور گردآمده بودند و میگفتند ماآب نداریم یك سطل آبرا فلان قدر می‌خریم واز وی میخواستند که فکری برای آنها بکنند .

جلسه ساکنین مجیدیه با این ترتیب پایان یافت واز شهرداری درخواست کردند تابرای حفر چاه عمیق وتامین آب این کوی اقدام سریعی بعمل آید.

مسافرت بدور دنیا در ۸۰ دقیقه

در کاخ باشکوه

کلوپ شنای

تهران پارس

اینجاشما: درمیان استخر عظیم و زیبائی غوطه خواهید خورد

اینجاشما: دریك رستوران مدرن بصرف غذاهای دلچسبی خواهید پرداخت

اینجاشما: روح خودرا باشنیدن آهنگهای دلپذیر نوازش خواهیدداد

اینجاشما: روی پیست‌های قشنك برقص وپایکوبی خواهید پرداخت

اینجاشما: خودرادرشهر پریان افسانه‌ای حس خواهیدکرد

کلوپ شنا — خیابان عارف — میدان سوم — میدان دوم — میدان اول — خیابان مازندرانی

برنامه

از ۹ر۵ صبح تا ۷ر۵ بعد از ظهر «شنا» از ۷ر۵ بعد از ظهر موزیك، رقص و سایر تفریحات

آدرس ـخیابان اصلی تهران‌پارس بعداز میدان سوم خیابان عارف تلفن ۹۱۱۸۱۰ ـ۹۱۸۲۳

آ ـ ۱۵۷۸۰

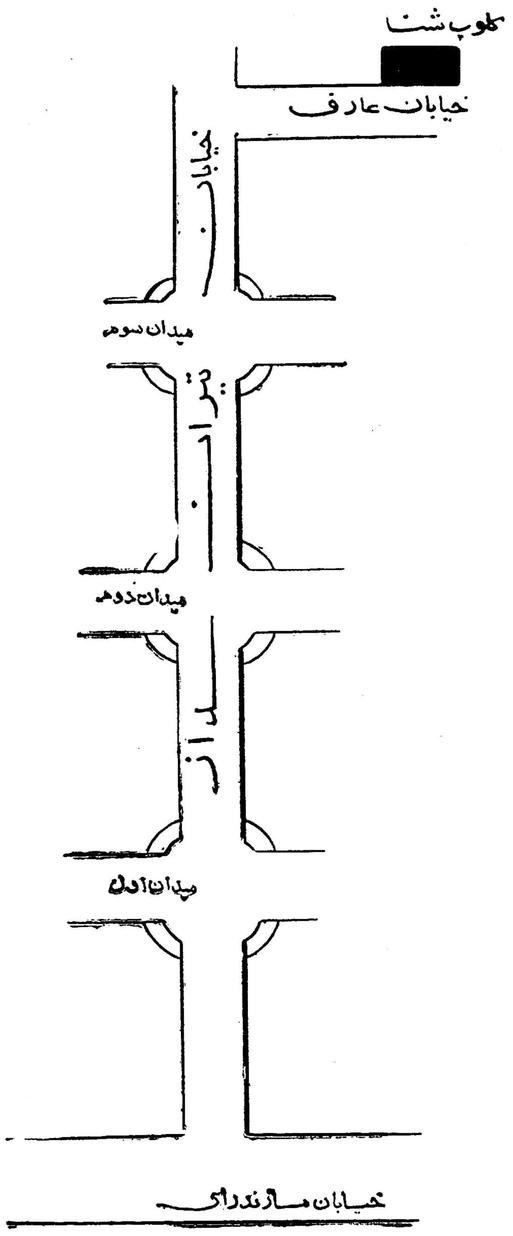

هنرستان هنرهای زیبای پسران

دررشته های نقاشی ، مجسمه‌سازی وهنرهای تزئینی (مینیاتور، تذهیب نقشه قالی و کاشی)هنرجو می‌پذیرد.

دارندگان مدرك قبولی دوره اول متوسطه‌برای ثبت‌نام از ساعت ۸ تا۱۱½ صبح هردوشنبه بمحل هنرستان واقع در پیچ‌شمیران . خیابان تنکابن مراجعه نمایند.

اداره آموزش و هنرهای ملی هنرهای زیبای کشور

آ ـ ۱۵۰۳۲ ۱ـ۱۰

مادران و پدران گرامی !

کودکستان و دبستان کودك امروز

درساختمان مجهز به‌شوفاژوباغ‌وسیع‌خود کودکان عزیز شما را با کمترین هزینه تحت نظر مربیان دلسوز نگهداری میکند. دروس انگلیسی تحت نظر یك خانم‌خارجی ـدر دبستان به کودکان شما باجدیدترین اصول خواندن‌و نوشتن تعلیم داده‌میشود

آدرس ـ جاده قدیم شمیران بالاتر از بی سیم ـ ایستگاه سیدخندان تلفن ۸۱۸۵۹

رسم نویسی شنبه ، دوشنبه ، چهارشنبه

گردونه

آ ـ ۱۵۷۵۶

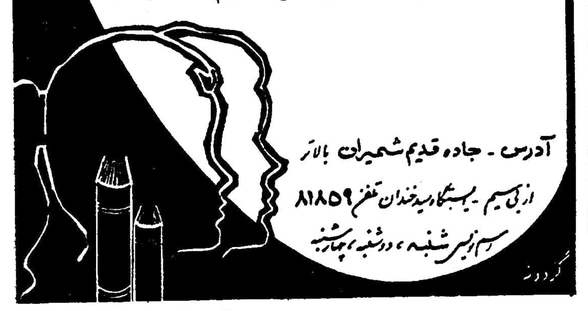

مسابقه ورودی مشترك دانشکده‌های پزشکی داروسازی.دامپزشکی. دندانپزشکی

داوطلبان مسابقه‌ورودی مشترك دانشکده های پزشکی . دارو سازی . دامپزشکی .دندانپزشکی. باید از روز شنبه ۲۱ تا آخر روز سه شنبه ۳۱مرداد ماه جاری از ساعت ٤ تا ۸ بعد از ظهر با مدارك زیر بدبیر خانه دانشکده پزشکی مراجعه و ثبت نام نمایند .

۱ـ اصل یا رو نوشت دیپلم کامل متوسطه رشته طبیعی‌یاریاضی‌برای فارغ‌التحصیلان‌سالهای‌قبل

۲ـ جواز قبولی سال ششم طبیعی یا ریاضی برای فارغ‌التحصیلان سال جاری

۳ـ یکبرك رو نوشت مصدق شناسنامه

٤ـ دو قطعه عکس ٤×٦

پس از انقضای مدت مقرر دفتر ثبت نام بسته میشود و پس از آن بیهچوجه نام نویسی‌بعمل‌نخواهد آمد در موقع نام نویسی اطلاعات لازم مربوط بروز و ساعت شروع مسابقه و طرز امتحان و تسهیلاتی که در سال جاری فراهم شده در اختیار داوطلبان گذاشته خواهد شد.

۱ـ۳ آ ـ ۱۵۵۹٦ رئیس دانشگاه دکتر فرهاد

بورس تحصیلی دررشته پرستاری

آموزشگاه پرستاری دانشگاه آنکارا درسال‌جاری (از مهر ماه ۱۳٤۰)۵بورس تحصیلی در رشته پرستاری به دوشیزگان ایرانی اعطاء مینماید. داوطلبین تحصیلی باید دارای شرائط زیرباشند :

۱ـ سن از ۱۸تا۳۵

۲ـ سابقه تحصیلات : داشتن گواهینامه دوره دوم کامل دبیرستان (رشته طبیعی ـ ریاضی ـ ادبی)

۳ـ تندرستی جسمی و روانی

٤ـ تسلط بزبان ترکی آذربایجانی یا اسلا مبولی

۵ـ داوطلبین باید مجرد باشند .

داوطلبین از تهران و شهرستانها با در دست داشتن مدارك تحصیلی و دوقطعه عکس ٤×٦ باید برای مصاحبهٔ حضوری تا تاریخ ۲۰ر۵ر٤۰ باداره پرستاری کل بهداشت واقع در خیابان کوشك تهران مراجعه نمایند.

آ ـ ۱۵٦٤٤ ۱ـ۳

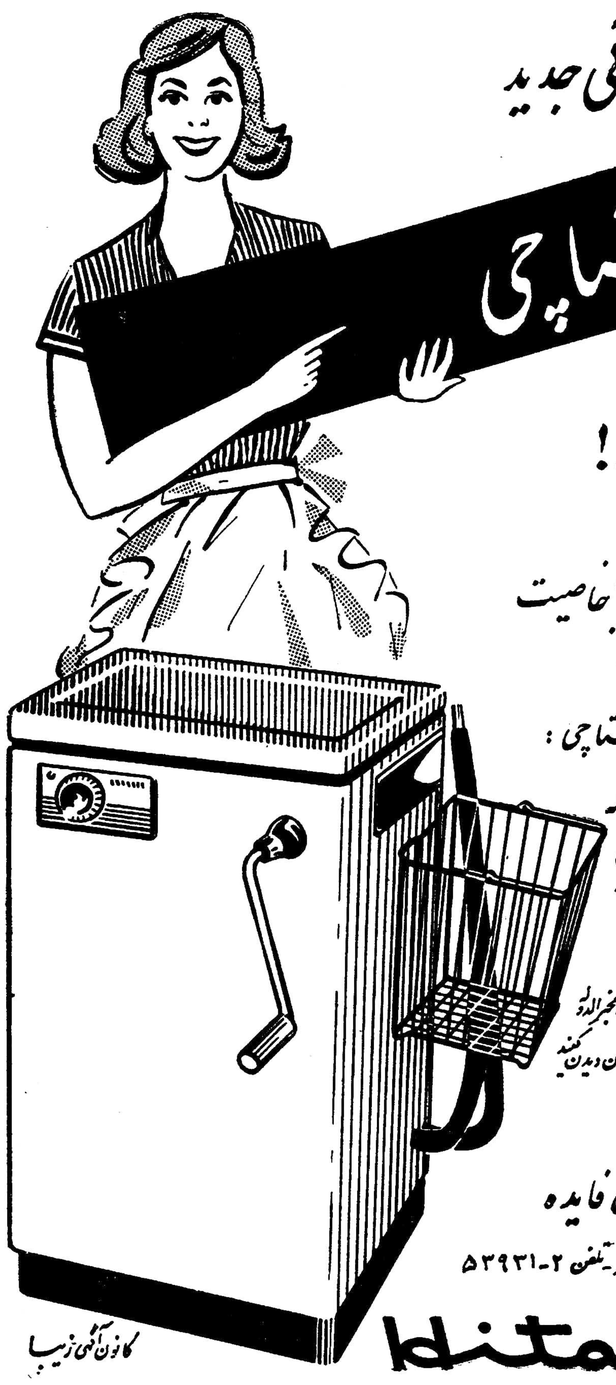

لباس شوئی جدید

هیتاچی

باپول کم ..!

لباسشوئی هیتاچی باخاصیت جت

لباسشوئی تمام خودکار هیتاچی :

ظریف ومحکم باتضمین ۳ ساله

وحداکثر صرفه جوئی درصابون وکمی مصرف برق .

درنمایشگاه هیتاچی چهارراه مخبرالدوله وفروشگاههای معتبر درسراسر کشور ازآن دیدن کنید

نماینده انحصاری :

شرکت بازرگانی فایده

خیابان ناصرخسرو ـ پاساژ معطر ـ تلفن ۲ـ۵۳۹۳۱

Hitachi

کانون آگهی زیبا

آ ـ ۱۵۷۳۰

طرح تاسیس کارخانه ذوب آهن ایران

ممکن است درآلمان یکبار دیگرمورد مذاکره قرار گیرد

امروز گفته میشدکه احتمال‌دارد آقای مهندس فریور وزیر صنایع و معادن و مدیر عامل سازمان ذوب آهن ایران درآلمان‌مذاکراتی نیز در مورد طرح تاسیس‌کارخانه ذوب آهن ایران بامقامات مسئول این دولت بعمل آورد.

آقای مهندس‌فریورقبل ازعزیمت به آلمان بخبرنگار اطلاعات اظهار داشته بود «من برای مذاکره درباره طرح ذوب آهن‌ایران تماس باکسی نخواهم گرفت ولی البته انسان وقتی بجائی رفت‌احوال‌دوست و رفیقش را می پرسد و سری به آنها میزند».

باوجود این انتظار میرود مقامات آلمانی برای مذاکره در مورد ذوب آهن پیش قدم بشوند.

سازمان ذوب آهن ایران‌اکنون منتظر گزارش تکمیلی مهندسین مشاور خود (کایزر) می باشد،این گزارش قرار است تانیمه همین‌ماه بتهران برسد.

ازطرف ایران توضیحات تازه و اطلاعات جدیدی از موسسه کایزر خواسته شده بود که قرار شد کارشناسان موسسه مزبور پس از بازگشت به آمریکا مطالعاتی‌دراین زمینه‌ها بعمل آورده وآنرا تسلیم ایران کند.

گزارش تکمیل «کایزر» وضع کلی طرح ذوب آهن ایران‌راروشن خواهدکرد.

خبرنگار ما اضافه می کند که دولت بمسئله ذوب آهن توجه‌خاصی دارد ودر جلسه گذشته خود نیز آقای حمید ذهبی‌راکه مطالعات‌زیادی دراین باره در آلمان داشته است بسمت قائم مقام مدیر عامل‌سازمان ذوب آهن ایران انتخاب کرده است.

بهای انواع ارز و مسکوک طلا در بازار آزاد تهران

ارز	قیمت بریال	طلا	
دولار نقد	۸۴	پهلوی	۷۱۸
دولار حواله پستی	۸۲٫۵۰	نیم پهلوی	۳۶۰
پوند نقد	۲۳۵	ربع پهلوی	۱۸۰
پوند حواله پستی	۲۳۱	ژرژ قدیم	۷۸۰
مارك نقد	۲۱٫۲۵	ژرژ جدید	۵۸۰
مارك حواله پستی	۲۱	لیره عثمانی قدیم	۶۶۰
فرانك فرانسه نقد	۱۷٫۵۰	لیره عثمانی جدید	۵۲۰
فرانك فرانسه پستی	۱۷٫۲۵	پانزده مناتی	۱۵۳۰
هزار لیر ایتالیا نقد	۱۳۴	ده مناتی	۹۷۲
هزار لیر ایتالیا پستی	۱۳۲	پنج مناتی	۴۱۰
فرانك سویس نقد	۲۰	بیست دلاری	۳۴۸۰
فرانك سویس پستی	۱۹٫۲۵	دولار مکزیکی	۳۹۸۰
لیره ترك اسکناس بزرگ	۷	طلای شمش	۴۳۴
روپیه پاکستان نقد	۹	نقره قدیم	۱۰۶
روپیه هندوستان نقد	۱۲	نقره جدید	۲۲٫۵۰

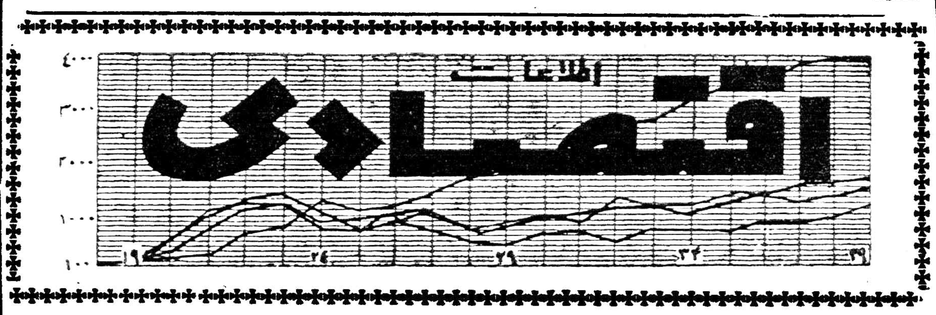

مؤدیان وظیفه شناس

اصلاح دستگاه وصول میتواند میزان مالیات دریافتی را بالا برد

آمار مالیات دریافت شده وزارت دارائی نمودار روشنی از اصلاح روابط مودی بادستگاه وصول میباشد.

در اوایل سال جاری همه متخصصین و مقامات وارد در کار مالیات پیش‌بینی میکردند که‌وزارت دارائی درسال جاری در وصول مالیات بانو مشکل اساسی مواجه است اول آنکه ذخیره مالیاتی اوتمام شده زیرا آنچه که‌درسالهای قبل بعنوان ذخایر مالیاتی تلقی میشد همان پرونده های متفرقه است وکار این پرونده ها همه‌تمام شده‌لذا ازاین‌ممر نمیتواند درآمدی‌داشته باشد .بنابراین باید به‌مالیات‌سال اکتفا شود . مالیات سال هم نمیتواند انتظارات بودجه وپیش‌بینی های درآمد آن وزارتخانه را تامین کند در مورد وصول مالیات سال اشکال بزرگی‌وجود دارد‌و آن عدم‌وجود پول وکسادی ورکود معاملات است .

دستگاههای وصول با چنین وضعی شروع‌بکار کردند و در پایان مهلت قانونی دریافت‌اظهار نامه و مالیات باارقامی مواجه شدند که تعجب آور بود .

دراینجا نکته‌ای وجوددارد که دراول سال بحساب نیامده بود. اما امروز بچشم میخورد وآن اینست که مودیان میخواهند بدهی وحقوق‌حقه‌دولت رابپردازند اگرازوصول یاکمی وصول آن مشکلی‌وجود دارددرهمان دستگاه وصول است‌اصلاح‌دستگاه‌وصول مسلما میزان وصول‌را بالامیبرد.

وزیر دارائی فعلی در تنها مصاحبه خوداعلام داشت مامامور وصول مجرب و واجد شرایط نداریم باید این مامورین را تربیت کنیم و بوجود آوریم پرونده های معوقه که ذخایر مالیاتی محسوب میشد بیشتر موجب اختلاف بامودی وعدم‌اعتماد مودی ازدستگاه مالیاتی بوده تا وصولی بیشتر برای دارائی .

آنچه که تاامروز توسط‌وزارت دارائی دریافت شده توسط‌مامور وصول نشده بلکه مودی آنرا پرداخته است .

ازاین پس‌باید مامور اقدام کند اگر نظر وزارت دارائی در مورد مامور بدرستی یا حداقل به‌نسبت ممکن مورد توجه قرار گیرد بقیه مالیاتی که‌باید در هشت‌ماه بقیه سال وصول شود ارقام امیدوار کننده‌ای خواهد بود .

تسهیلات‌وارفاق های که‌قول داده شده باید در مورد مودیانی که‌در مقابل قانون تمکین دارند و وظایف قانونی خود را انجام میدهند بموقع‌اجراء‌گذاردمشود.

ارقام تعجب‌آور مالیات امسال اگر افتخاری دارد قسمت‌اعظم‌آن مربوط به مودیان است که با وضع‌خراب بازار بازوظیفه خود عمل میکنند قسمت دیگر آنرا هم دستگاههای وصول مالیاتی میتوانند بحساب صمیمیت و اصلاحات دستگاههاوخوشرفتاری مامورین خود بگذارند .

۲۰۴۵۹۱
تلفن مستقیم سرویس اقتصادی

در روز ۵ هزار تن میوه

وتره بار توسط مردم‌تهران مصرف میشود

قیمت‌ها نسبت بسال‌گذشته خیلی‌کمترمیباشد

برخلاف سال گذشته ، زمینه میوه فراوان و قیمت‌ها نسبتاارزان است . در قیمت میوه نسبت بهفتهٔ گذشته تغییری حاصل نشده . فقط چندقلم از انواع میوه ارزان ترشده است .

هم‌اکنون انواع مختلف میوه‌این فصل بمرکز میرسد ولی هنوززمینهٔ خربوزهٔ مشهد واطراف تهران وهلو وگلابی چندان زیاد نیست و بدین جهت قیمت این چندقلم نسبت به سایر میوه‌هامختصری بیشتر می‌باشد .

گفته میشود اگر اختلالات هوا درچندروز گذشته نبود . بهای‌میوه کاهش بیشتری می‌یافت . اکنون زمینهٔ سیب درختی نسبت به هفتهٔ گذشته مقداری کمترشده است . خربوزه مشهد به‌تازگی به بازار آمده و بمصرف کننده کیلوئی ۵ تا۷ ریال عرضه میشود . بهای‌خیار مرغوب دماوند درتهران صد عدد ۱۲۵ ریال است . بهای عمده‌فروشی طالبی کیلوئی ٤تا ۵ریال وهندوانه کیلوئی ۵ر۲ تا ۳ ریال است .

اکنون زمینهٔ انواع گرمك و طالبی و هندوانه در تهران از سایر میوه‌هابیشتر است وقیمت آنهانیز نسبتا ارزان است .

فعلا روزانه بطور متوسط در حدود پنج‌هزار تن انواع میوه و تره‌بار در تهران مصرف میشود و این مقدار در چند روز گذشته‌ثابت مانده است . امسال باآفات میوه مبارزه بیشتری میشود و دولت به کمك باغداران بااین آفات مبارزه میکند.

باوجودی که مدتی استشهرداری نرخها را از بین برده و هیچگونه قیدوبندی برای فروشندگان میوه وجودندارد معذالك اکثرفروشندگان میوهٔ مصرفی مصرف‌کنندگان رابه قیمت عادلانه دراختیار آنها قرار میدهند ودر نتیجه مصرف میوه افزایش یافته است .

مصرف میوه

اکنون روزانه بطور متوسط در میدان های انبار غله و امین‌السلطان وباغ‌جنت در حدود ۳۰۰۰ تن ودر میدان های گمرك و سرچشمه در حدود ۲۰۰۰تن میوه و تره‌بارعرضه میشود که جمع ایندو مقدارمصرفی تهران در روز میباشد .

دو شرکت منحل شد

دوشرکت صادراتی و تولیدی تشکیل گردید

*شرکت صادراتی «وحید» با مسئولیت محدود برای عملیات صادرات وتولیدی باسرمایه پنج میلیون ریال بمدیریت آقایان‌حسین و محمد ووحید علاقبند تشکیل گردید.

*شرکت سهامی تولیدی «کشت توتون» باسرمایه ده میلیون ریال برای انجام کلیه امور کشاورزی ودامپروری وتهیه‌محصولات‌صادراتی بطور اعم بمدیریت آقایان مهندس احمد افشار و مهندس‌حمید عماد وآقای رضا وفائی تاسیس شد .

*شرکت «ساعد» با مسئولیت محدود منحل شد و آقای لئون در سرگیسیان بسمت مدیر تصفیه تعیین گردید .

*شرکت سهامی «رضویان» که سرمایه آن پنج‌میلیون ریال بود منحل شد وآقای رسول‌اربابیان به مدیریت تصفیه آن انتخاب گردید

۵۰ هزار هکتار چغندر قند

امروز کسب اطلاع شدکه سطح کشت چغندر قند کارخانجات دولتی در سال جاری در حدود ۵۰ هزار هکتار میباشد . سطح کشت چغندر قندامسال از سال گذشته بیشتر است . میزان کشت کارخانجات خصوصی از این رقم جدا است .

همه ساله بیشتر چغندر قند در نواحی خراسان و فارس کشت‌میشود ومیزان محصول این دو منطقه نیزاز سایر نواحی بیشتر است کارخانه‌قند آبکوه خراسان سالیانه در حدود۱۱۰ هزار تن چغندر قند مورد بهره‌برداری قرار میدهد و محصول قندو شکرآن نیز در حدود ۱٤ هزار تن میباشد .

کارخانه قند چناران سالیانه در حدود ۵۸ هزار تن چغندر قند رامورد استفاده قرار میدهد و محصول قندو شکر آن در حدود ۸هزار تن میشود

کارخانه قند تربت حیدریه‌سالیانه درحدود ۹۰ هزار تن چغندر قند رامورد بهر ه‌برداری قرار میدهد و از این مقدار در حدود ۱۳ هزار تن قند وشکر بدست می‌آورد.

کارخانه قند میاندوآب سالیانه در حدود ۶۳ هزار تن چغندر قندرامورد استفاده قرار داده و از آن در حدود ۹هزار تن قند شکر بدست می‌آورد.

کارخانه قند رضائیه سالیانه درحدود ٤۵ هزار تن چغندر قند رامورد بهره برداری قرار میدهد و از آن درحدود ۶ر۵ هزار تن قندو شکر بدست می آورد .

کارخانه قند کرج سالیانه در حدود ۲۸ هزار تن چغندر قند را مورداستفاده قرار میدهد ومحصول‌قندوشکر آن‌در حدود ٤هزار تن میشود.

کارخانه قند فسا سالیانه درحدود ۵۷هزار تن چغندر قند رامورد بهره برداری قرار میدهد واز آن درحدود ۸هزارتن قند وشکر بدست می‌آورد.

کارخانه قند مرودشت سالیانه در حدود ۱۲۵ هزارتن چغندر قند رامورد مصرف قرار میدهد واز این مقداردر حدود ۵ر۱۷ هزارتن قندو شکربدست می‌آورد.

کارخانه قند شاه زندسالیانه در حدود ۵۳ هزار تن چغندر قند رامورد استفاده قرار داده و محصول آن‌در حدود ۵ر۷ هزارتن قندوشکر میباشد.

ورود و خروج

کشتی ها

*کشتی تجارتی «فانك‌تورمه»روز هفتم مردادماه به بندر خرمشهروارد گردید.

*کشتی «جنی‌مرسك» دانمارکی روز ۷ مردادماه به بندر خرمشهر وارد شد .

*کشتی «لیدرکرك» هلندی روز ۸مردادماه از بندر خرمشهر خارج شد .

*کشتی «تیر» نروژی روز ۵ مرداد به‌بندر خرمشهر وارد شد.

*کشتی «تورن‌تو» نروژی روز ٤مردادماه ازبندر خرمشهر خارج شد .

*کشتیهای «تاموس» لبنانی‌روز سوم مردادماه ، «تروتن‌فلس» آلمانی روز چهارم مرداد ، «استرن‌فلس» آلمانی روز ٤مرداد و «تالیس» هلندی روز چهارم مردادماه از بندر خرمشهر خارج شدند.

۱۰۰۰ تقاضای وام صنعتی

تسلیم صندوق ضمانت صنعتی شده

پرداخت وامهای صنعتی صندوق بزودی شروع میشود

صندوق ضمانت صنعتی بزودی پرداخت وام بکارخانجات را آغاز خواهد کرد.

امروز مدیر عامل صندوق‌ضمانت صنعتی بخبرنگار ما گفت تاکنون نزدیك به یکهزار تقاضا از طرف صاحبان کارخانجات به چهاربانك عامل رسیده است .

چهاربانك مزبور عبارتند ازبانك های توسعه صنعتی و معدنی ایران اعتبارات صنعتی ، ایرانیان و اصناف .

مدارك لازم برای اخذ وام ازطرف این بانکها مورد بررسی دقیق قرار میگیرد وسپس به هیئت مدیره صندوق صنعتی ارسال میشود تا اعتبار لازم بنام‌بانك صادر شده و از طریق بانك در اختیار متقاضی قرار گیرد.

تیمسار سرلشکر محمد مظهری مدیر عامل صندوق ضمانت صنعتی افزود:

تصمیم داریم کمك را بیشتربه کارخانجاتی‌اختصاص دهیم که‌برای تکمیل وتوسعه کار خود احتیاج‌بوام دارند در حقیقت نظر ما بیشتر توسعه صنایع کوچك است .

آگهی انتخاب هیئت مدیره وبازرس موتغییر ماده ۳۶ از اساسنامه شرکت همراهی کارکنان نفت (تعاونی مصرف)

طبق نامه شماره ۱۱۸۱ر۲ـ۲۵ر٤۰ به‌پیوست صورت جلسه مورخه ۱۲ر٤۰ مجمع عمومی عادی شرکت همراهی کارکنان نفت (تعاونی مصرف) آقایان عباس پرخیده وابوالحسن معدل و غلامحسین منتصری و عبدالعلی مفتاح و مرتضی کرباسیان بسمت اعضاء اصلی‌و آقایان باقر دبیری واحمد فرهی وامیر عباس‌هویدابسمت اعضاءعلی‌البدل انتخاب گردیده‌اند و آقایان جهانداروزیری و محمود مظهری و احمد شهلاوی بسمت هیئت اصلی بازرسان وآقایان طفرل آذر و سعید نیامی بسمت هیئت علی‌البدل بازرسان انتخاب گردیده‌اند و طبق صورت‌جلسه مورخه ۱۸ر٤۰هیئت مدیره آقای عباس پرخیده بسمت رئیس هیئت مدیره و جمشید صادق‌پور بجای آقای اکبریه‌که از مرخصی سالیانه استفاده مینمایند بسمت مدیرعامل انتخاب‌گردیده‌اند و طبق صورت جلسه مورخه ۱۶خردادماه ۱۳۳۹ مجمع عمومی فوق‌العاده ضمن اصلاح ماده ۲۶ اساسنامه تبصره ۱ماده مذکور مقرر میدارد کلیه اسناد اعم از سفته‌ها وبروات وچکها و همچنین کلیه قراردادهائی‌که بامضای یکی از اعضاء اصلی هیئت‌مدیره و مدیرعامل‌رسیده وممهور بمهرشرکت باشد معتبر خواهد بود . مراتب طبق ماده ۲۰۰قانون تجارت جهت‌اطلاع عموم درروزنامه رسمی کشور شاهنشاهی ویکی از جراید کثیرالانتشار یومیه تهران درج‌میگردد.

رئیس اداره ثبت شرکتها وعلائم تجارتی و اختراعات ـ مهدی‌نراقی
آ ـ ۱۱۴۳۳

آگهی اصلاح مواد ۷ و۱۹ اساسنامه وانتخاب مدیرعامل وتعیین دارندگان امضاء مجاز شرکت لاور بامسئولیت محدود

طبق نامه شماره ۵۵۵ـ۲۷ر٤۰ شرکت لاور بامسئولیت محدود به‌پیوست‌صورتجلسه مورخه ۲۰ر٤۰ یکبرك رونوشت وکالت‌نامه‌مورخه ۲۵ر۳۰ گواهی شده در شعبه امور کنسولی سفارت شاهنشاهی‌ایران دربروکسل بامضاء آقایان ناصر سیاح وناصر کلهری اصلاحات ذیل درماده ۷ و ۱۹اساسنامه بعمل آمده .

۱ـاز این تاریخ آقای مهندس هاشم هورفربعنوان مدیرعامل شرکت‌انتخاب ودارای کلیه اختیارات‌لازمه‌دراساسنامه‌لازمه‌برای‌اداره شرکت میباشد.

۲ـ کلیه اوراق بهادار و اسناد وبروات وچکها و سفته‌ها وقراردادها را آقای مهندس هاشم هورفر مدیر عامل باتفاق یکی از سه‌نفر شرکای دیگر بامهر شرکت امضاء خواهندنمود.

مراتب طبق ماده ۲۰۰ قانون تجارت به‌ثبت رسیده برای اطلاع عموم در روزنامه رسمی کشور و یکی از جراید کثیرالانتشار یومیه مرکز آگهی میشود.

رئیس اداره ثبت شرکتها وعلائم تجارتی و اختراعات ـ مهدی‌نراقی
آ ـ ۱۱٤۳۵

روزنامه‌گرامی اطلاعات

در شماره ۱۰۵۶۷ مورخ ۸ره ـ ۱۳٤۰ روزنامه گرامی اطلاعات‌ضمن خبر ارسال چند پرونده مهم به دادگستری یك‌قلم بعنوان «رسیدگی وتهیه پرونده درمورد اختلاس در شرکت بیمه ایران»ذکر شده بود لزوما یاد آور میشود که موضوع این اختلاس که عبارت از تصرف غیر مجاز سه تحصیلدار بیمه عمر در مبلغی در حدود صد هزار ریال که از مردم وصول کرده و بصندوق بیمه عمر تحویل ننموده بودند میباشد . قبلاموردرسیدگی در شرکت سهامی بیمه ایران قرار گرفته واقدامات قانونی بعمل آمده و بخدمت آنان در شرکت خاتمه داده شده است ووجهی را که بر داشت کرده‌بودندقسمتی‌ازضامن‌های آنها وصول گردیده و بقیه در دست وصول میباشد و اساسا به آن‌درجه از اهمیت نبوده که مستلزم مصاحبه و نقل در جراید باشد .

شرکت سهامی بیمه ایران

برای فروش

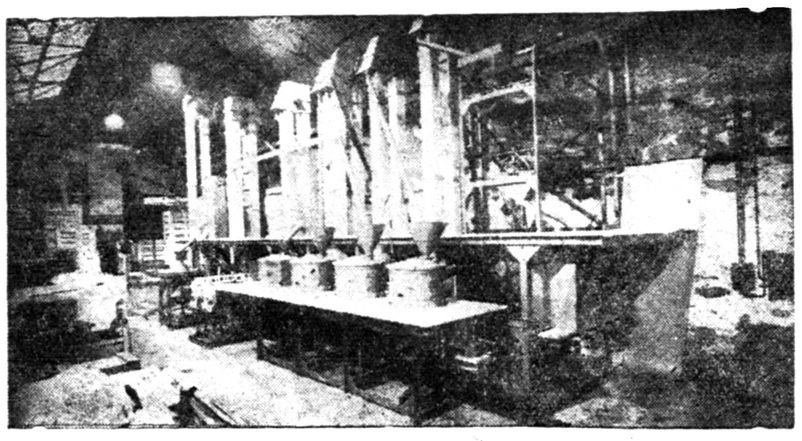

قابل توجه اهالی محترم و صاحبان کارخانجات برنج پاك‌کنی گیلان و مازندران

یکدستگاه کامل برنج پاك کنی (کمی مستعمل)بظرفیت ۳۰تن ساخت کارخانه معروف (لویس گرانت اسکاتلند) کامل با موتور برق سه‌فاز ۵۲اسب ۹۵۰ دورباتابلو کلید روغنی و خودکار ساخت آ.ا.ك آلمانی (نو)نصب شده‌بطوریکه در عکس بالا ملاحظه میفرمائید بانضمام تریور (دستگاه درجه بندی برنج) بامقدار اثاثیه یدکی‌ضروری از قبیل یك‌جفت سنك پوست‌کن و چهار سنك سفید کن و قطعات دیگر بارزش۲۰۰۰۰۰ ریال علت فروش این دستگاه بواسطه گرانی بهای برق و عوارض آن میباشد و متاسفانه نصب موتور دیزل بجای موتور برق فعلی از حیث جاومکان مقدور نیست . داوطلبان محترم جهت توضیحات بیشتری و بهای این دستگاه به عزیز زرژاهواز کتبا یا تلگرافا مراجعه فرمایند.

آ ـ ۱۵۵۸٤ ۱ ـ ۵

کرسنت لاین
CRESCENT LINE

OWNED & OPERATED BY KULUKUNDIS LINES LTD.

کشتی بوپلت m/s «BOW PLATE»

در حدود ۸ مرداد ماه به خرمشهر وارد و در ضمن تخلیه برای بنادر ذیل بار گیری خواهد نمود

جنوا ـ مارسی ـ نیویورك

وبنادردیگر ایتالیا و آمریکا

این کشتی در حدود ۱٤ مرداد ماه مستقیما بطرف‌بنادر فوق حرکت میکند و درحدود ۲۰ روز پس از خروج از خلیج فارس به جنوا و ۳۵ روز به نیویورك خواهدرسید

کشتی الکس m/s «ALKES»

اواخر مرداد ماه برای تخلیه به خرمشهر وارد میشود و در ضمن برای بنادر فوق‌الذکر بار گیری‌خواهدنمود

برای کسب اطلاع بیشتر و تامین جا به :

شرکت بابکو بامسئولیت محدود

تهران
خیابان فردوسی کوچهٔ بلژیك ساختمان جواهری
تلفن : ۳۰۳۹٤۰ـ۳٤۸۶۷

خرمشهر
خیابان فردوسی
تلفن : ۲۸۸۷ ـ ۲۸۸۶

آ ـ ۱۵۷۸٤

مردم میپرسند فرهنگ جواب میدهد

هر سئوال یا مشکلی که در باره مسائل فرهنگی دارید همه روزه از ساعت هشت صبح تایك بعد از ظهر بوسیله تلفن های ۳۰۰۱۴ تا ۳۰۰۱۹ باسرویس فرهنگی روزنامه اطلاعات در میان بگذارید . ماسئوال یا انتقاد شما را با مسئولین فرهنك در میان میگذاریم و در همین ستون جواب میدهیم. . . .

مردم میپرسند :

آقای ابراهیم طبیبیان ساکن اراك خیابان انوری طی‌نامه‌ای که بسرویس فرهنگی ارسال داشته این سوآلات‌را نموده است .

۱ـ توضیح‌بیشتری راجع‌به‌کنکور مشترك چهار دانشکده بدهید

۲ـ شرکت کننده درکنکور مشترك میتواندر صورت قبولی بهریك از دانشکده‌های موردنظرخود برود وترتیب آن چگونه‌است ؟

۳ـ شرکت کننده درکنکور مشترك میتواند درصورت قبولی به دانشکده های علوم‌هم‌برود مثلازمین‌شناسی یاشیمی ویااینکه‌بایستی امتحان جداگانه برای علوم داد ؟

۴ـ درصورت عدم قبولی درکنکور مشترك آیا میتواند درامتحانات دیگر دانشکده هم شرکت کند ؟

دانشگاه تهران جواب میدهد :

چون‌داوطلبان ورود بدانشگاه برخلاف مقررات درکنکور های‌دانشکده های پزشکی ،داروسازی ،دندان پزشکی ودامپزشکی ثبت‌نام‌میکردند دانشگاه تصمیم گرفت ازسال تحصیلی آینده کنکور این چهار دانشکده رابطور مشترك دریك موقع‌انجام دهدتا ازاقدام فوق‌الذکر جلوگیری بعمل آید .

درمورد سوآلات دیگر شما متذکر میگردد که قبول‌شدگان دراین کنکور نمیتوانند دردانشکده دیگر مشغول تحصیل شوندولی هرداوطلبی حق‌دارد درسه‌رشته ثبت نام‌نماید .

مردم میپرسند .

آقای یدرنجی بنمایندگی ازطرف فارغ‌التحصیلان دبیرستان کشاورزی اظهار میداردبرای ورود بدانشکده کشاورزی فارغ‌التحصیلان ششم طبیعی رامی‌پذیرند، تکلیف مارا وزارتفرهنك روشن کند .

فرهنك جواب میدهد :

فارغ‌التحصیلان دبیرستان کشاورزی تاسال پنجم متوسطه درس خوانده‌اند وبرای ورود بدانشگاه دیپلم کامل متوسطه لازم است.

از ما میپرسند :

آقای احمدی سئوال میکند چراوزارت فرهنك برای قسمت‌سوم خانه‌های تهران پارس‌قرار دادنمی‌بندد وپیش قسط از خریداران‌دریافت نمیکند ؟

فرهنك جواب‌میدهد :

چون‌شرکت ساختمانی تهران پارس که‌قسمت اول‌ودوم خانه‌ها راساخته برای ساختمان قسمت‌سوم خانه‌ها حاضرنیست مانند گذشته باوزارت فرهنك قرارداد منعقد کندو برای پیش‌قسط ۲۰ هزار تومان مطالبه میکند واقساطبعدی‌را ۵۰۰تومان تعیین نموده است بنظرآقای وزیرفرهنك دشوار است‌که‌معلمین ۲۰هزارتومان پیش‌قسط بدهندوهر ماهه ۵۰۰تومان هم‌از حقوق‌آنها کسر شود، لذا تاکنون دراین باره تصمیمی اتخاذنشده است .

مردم میپرسند :

آقای پرویزخلف شاگرد دبیرستان هدف سئوال میکند آیا بخشنامه وزارت فرهنك درباره دادن گواهی تحصیلی بدانش‌آموزان برای اخذگواهینامه رانندگی لغوشده یانه ؟تکلیف مابرای گرفتن گواهی رانندگی چیست ؟

فرهنك جواب میدهد :

اداره راهنمائی ورانندگی طی نامه‌ایکه بوزارت فرهنك ارسال داشته ازاین پس گواهی مدارس راقبول نمیکندو دانش‌آموزانی که بخواهند گواهینامه رانندگی اخذکنند باید مانند اشخاص‌عادی برك عدم‌سوءپیشینه دریافت نموده وبامراجعه باداره راهنمائی‌و رانندگی گواهی خود رابدست آورند .

ازما میپرسند :

آقای پرویز ـ(نون) محصل‌سال پنجم متوسطه اظهار میدارد من‌نه‌میخواهم به‌اروپابروم ونه‌جای دیگر فقط میخواهم دراین مملکت درس بخوانم ،زیرا چندسال شبها درکارخانه‌ای که کارمیکردم‌درس خواندم حالامیخواهم بدانم امسال میتوانم باخرج وزارت فرهنك‌درس بخوانم ؟

فرهنك جواب میدهد :

چنانچه عدم بضاعت شماتشخیص داده شود میتوانید دریکی‌از دبیرستانها بطور مجانی ثبت‌نام نموده وتحصیلات‌خود ادامه دهید.

سینمای مجانی برای فرهنگیان

تادیشب ۴۰۰۰ نفر ازمعلمین‌از برنامه‌سینمامجانا استفاده کردند

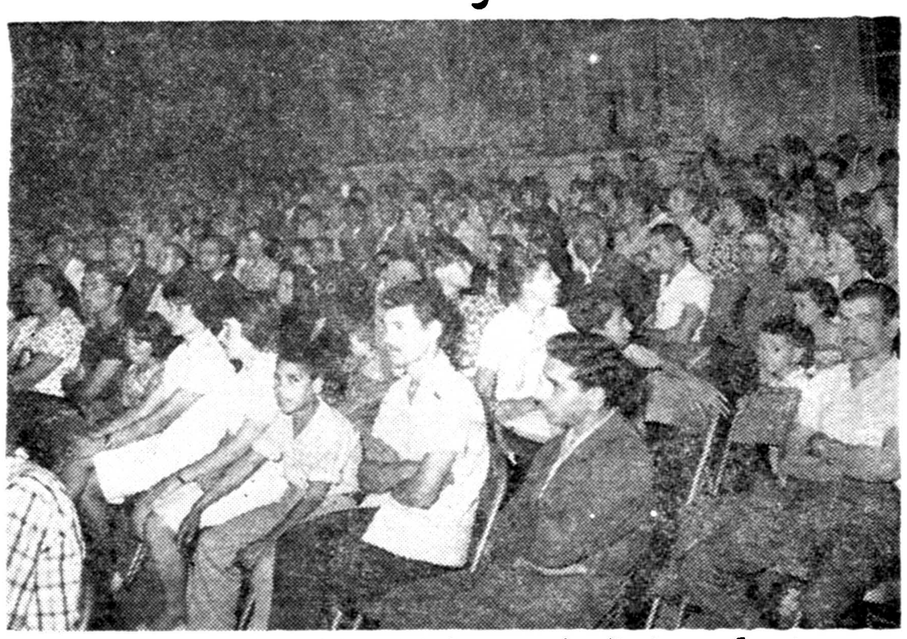

در این عکس عده‌ای از معلمین در حال‌مشاهده فیلم مجانی دیده میشوند

بدستور آقای درخشش وزیر فرهنك مقرر گردید هرشب برای ۶۰۰ نفر از فرهنگیان پایتخت یکی از فیلم های خوب وجالب که در سینماهای پایتخت نمایش داده میشود بمعرض تماشا گذارده شود

این سینما بطوررایگان از دوم‌مرداد ماه بمدت یکماه در حیاط دبیرستان رضاشاه کبیرجهت دبیران‌وآموزگاران وکارمندان ادارات بخش‌های ۱۵گانه فرهنك تهران وسایر کارمندان‌ادارات تابعه وزارت فرهنك دایر گردیده‌است فیلم‌هائی که بمعرض نمایش‌گذارده میشود وسیله آقای زنجانی رئیس سندیکای سینماداران وآقای‌آشتیانی زاده مجانا در اختیاراداره روابط‌فرهنك ومردم گذاشته شده‌است .

فرهنگیان شهرستانها نیز که در تعطیلات تابستان بتهران آمده‌اند نیز همه روزه بامراجعه بوزارت فرهنك وگرفتن کارت ورودی از سینمای‌مزبور استفاده میکنند تا دیشب در حدود ۴۰۰۰ نفر از برنامه سینمای فرهنگیان استفاده کرده‌اند .

برای‌نشان دادن فیلم های‌سینمائی از طرف اداره روابط عمومی شرکت های عامل نفت دو دستگاه آپارات‌در اختیار وزارتفرهنك گذاشته شده است

آقای شجاع شفتی مسئول سینمای فرهنگیان بخبرنگار ما گفت کلیه وسایل این سینما بدون آنکه بر بودجه فرهنك تحمیلی شده باشد وسیله سندیکای صاحبان سینماها وشرکت‌ملی نفت ایران در اختیار وزارتفرهنك گذاشته شده‌است .

یك‌نفر به‌۲۸ نفر

یك دانشجوی دانشکده فنی ۲۵ دانشجوی دیگر را در مسابقات شطرنج‌شکست‌داد

چندروز پیش یك‌مسابقه«سیمولتانه» بین‌آقای کیهائی دانشجوی دانشکده فنی و ۲۸ نفر ازدانشجویان‌دانشگاه در کانون دانشجویان برگزارشد.

دراین مراسم ابتدا خانم‌ضیائی رئیس کانون از آقای کیهانی به عنوان میهمان کانون و قهرمان امروز و از آقای صفوت بعنوان

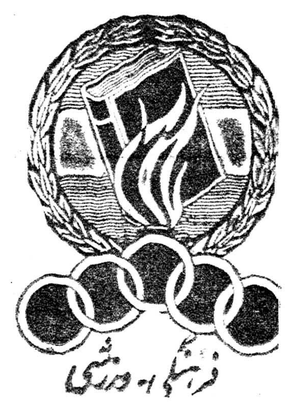

استاد کلاسهای شطرنج‌تشکر کرد.

سپس آقای صفوت در مورد‌فوائد شطرنج سخن گفت و آنگاه آقای جمالیان مسئول کلوپ‌شطرنج کانون دانشجویان گفت :آقای کیهائی علاوه بر اینکه ازقهرمانان ارزنده دوم قهرمانی کشور را بدست آورد سپس آقای کیهائی مسابقه رابا ۲۸نفر آغاز کرد .این مسابقه‌بادقت تمام مدت سه‌ساعت بطول انجامیدو درنتیجه آقایان یوسفی و اوهانیان برنده شدند وآقای‌رضاتبسم‌مساوی کرد و ۲۵ نفر دیگر مسابقه را باختند .

نتایج دوره‌سیزدهم مسابقات شطرنج ششمین‌دوره‌قهرمانی کشور

از یکماه قبل مسابقات شطرنج ششمین دوره قهرمانی کشور در تهران آغاز گردید و تاسیزدهمین دوره مسابقه این عده‌دارای‌امتیازاتی می‌باشند آقایان حمصیان‌ازاصفهان باه‌ر۹درجه امتیاز صفوت از تهران و پرنیانی از کرمانشاه هریك با۹ درجه امتیاز ، ابراهیمی از تهران باه‌ر۸درجه امتیاز ، سالوراز تهران با۷درجه امتیاز ، راستی ازاصفهان، زندنصیراز تهران هریك‌باه‌ر۶امتیاز بچهاردهمین دوره‌مسابقات‌رسیده‌اند و برای بدست آوردن مقام اولی قهرمانی کشور مبارزه میکنند .

تشکیل اردوی

هفدهمین دوره‌مسابقات‌بسکتبال قهرمانی کشور

مسابقات قهرمانی بسکتبال کشور از روز چهارشنبه درتهران آغاز میشود

هفدهمین دوره مسابقات‌قهرمانی بسکتبال کشور از ساعت شش‌بعد از ظهر روز چهارشنبه یازدهم‌مرداد ماه در استادیوم بسکتبال امجدیه زیر نظر فدراسیون آغاز میگردد.

صبح امروز آقای مصطفی‌سلیمی رئیس فدراسیون بسکتبال کشور بخبرنگار ما گفت : برای انتخاب تیم تهران جهت شرکت‌درمسابقات قهرمانی کشور یك دوره مسابقه تشویقی بین ۲۰ تیم ترتیب داده شد و از میان این تیمها شش تیم ازسه دسته بپای فینال مسابقات رسیدند .بعد از ظهرامروزمسابقه نهائی بین تیم های نادر ، آرارات، شعاع و کیان انجام میگردد .

تیم اول این مسابقات بنام تیم تهران در مسابقات قهرمانی کشور شرکت خواهد کرد . ضمنا به‌تیم قهرمان اول مسابقات اختیار داده شده است که از نفرات قوی‌سایر تیمها برای عضویت تیم تهران استفاده نماید . ا زبعد ازظهرامروز شهرستان های شرکت کننده در مسابقات قهرمانی کشور به تهران واردخواهند شد. تاکنون‌شهرستان های آمل ، آبادان ،خرمشهر ، اصفهان و کاشان ورزشکاران خود را بتهران فرستاده‌اند .

از ساعت ۹ صبح فردا اردوی مسابقات بسکتبال قهرمانی کشور در باغ منظریه رسما افتتاح می - گردد و تیمهای شرکت کننده در چادر هائی‌که قبلاز طرف‌فدراسیون برای آنان تهیه دیده شده مستقر خواهند شد . قرار بود مسابقات‌از بعد از ظهر روز سه شنبه فردا آغازگردد ولی بعلت تاخیر ورود یکی دو تیم از شهرستانها شروع مسابقات یکروز به تاخیر افتاد و مسابقات از روز چهارشنبه « پس فردا » آغاز میگردد . صبح روز چهارشنبه قهرمانان بسکتبال باتاج گل به آرامگاه اعلیحضرت فقید میروند و بعد از ظهر نیز مراسم افتتاح مسابقات با حضور شخصیت های ورزشی کشور دراستادیوم امجدیه برگزار می گردد . سال گذشته مسابقات قهرمانی بسکتبال کشور در شهرستان تبریز صورت گرفت و تیمهای مشهد ، اصفهان، تبریز مقام اول تا سوم را کسب کردند . در مسابقات امسال نیز رقابت تیم های تهران ، مشهد ، اصفهان و تبریز برای ربودن کاپ قهرمانی کشور تماشائی خواهد بود .

کاپ اخلاق

به تیم برنده کاپ قهرمانی کشور داده‌خواهد شد و ضمنا برای تیمی که در مدت توقف در اردوگاه و مسابقات برتری خود را از نظر اخلاقی نشان دهد یك کاپ بنام کاپ اخلاق‌در نظرگرفته شده‌است

مسابقه‌شنای آموزشگاههای کشور آغازشد

در این مسابقات قهرمانان آموزشگاههای دوازده شهرستان کشور شرکت دارند

یکماه‌قبل مسابقات قهرمانی‌آموزشگاه های کشور باشرکت ۱۵۰۰ قهرمان دختروپسر ازسراسر کشور درتهران انجام گردید. دراین مسابقات چند رشته مواد ورزشی از جمله مسابقات بکس پسران، ژیمناستیك دختران، بسکتبال دختران به مواد مسابقات دانش‌آموزان افزوده شده بود ودانش آموزان استعداد های خود رادراین رشته‌ها نشان دادند، ازجمله اقداماتی که‌از طرف اداره تربیت‌بدنی وزارت فرهنك صورت گرفته افزودن مسابقه شنا بمواد مسابقات قهرمانی کشور است وچون‌درموقع برگزاری مسابقات قهرمانی کشورسردی هوا اجازه‌نمیداد که مسابقات شنا انجام پذیرد کمیته فنی مسابقات تصمیم گرفت مسابقات شنای قهرمانی کشور را بطورجداگانه درفصل خود انجام دهد .

مسابقات قهرمانی کشور

ازساعت چهارونیم بعداز ظهردیروز مسابقات قهرمانی شنای آموزشگاه های کشور باشرکت متجاوزاز صد قهرمان شنای‌ورزیده‌ازدوازده‌شهرستان درداستخر شماره یك امجدیه آغاز میگردد .

قهرمانان شرکت‌کننده درمسابقات شب‌گذشته وارد تهران شدند ، ودر اردوگاه خوددر محل دانشسرایعالی مستقر گردیدند.روزگذشته‌نمایندگان شهرستانهای شرکت کننده بادسته های گل درآرامگاه رضاشاه کبیر حضور یافته وپس‌از ادای مراسم‌احترام به‌اردوگاه خود مراجعت نمودند .

تیم تهران

هیئت شنای آموزشگاه‌های تهران از چندی قبل برای انتخاب تیم‌شنای آموزشگاه های تهران جهت شرکت درمسابقات قهرمانی کشور مسابقاتی ترتیب دادو پس‌از سه‌روز مبارزه‌پنج قهرمان شنا بشرح‌زیر از بین ۸۵ شناگر برای‌شرکت درمسابقات انتخاب شد .

قهرمانان منتخب تهران

درردشته ۲۰۰متر قورباغه آقای‌اصغر همائی نژاد از دبیرستان دارالفنون با رکورد سه‌دقیقه و ۳ر۱۱ثانیه آقای عابدهاراطونیان از دبیرستان کوشش قهرمان۱۰۰ متر کرال پشت میباشد رکورد نامبرده یکدقیقه و۸ر۲۳ ثانیه می‌باشد .

آقای ویکتورابراهامیان‌از دبیرستان قریب قهرمان ۱۰۰ متر کرال سینه بارکورد یکدقیقه و ۷ر۱۰ثانیه آقای عبدالحسین صدری از دبیرستان شاه‌ـ رضا قهرمان شیرجه بارکورد۶ر۳۵ درجه امتیاز و آقای محمدرضازاهدی از دبیرستان شاهرضا نفرذخیره تیم تهران درداردوشرکت دارد وسرپرست تیم شناوشیرجه تهران آقای ایراهیم اسفندیاری میباشد .

جمعیت شیر و خورشید سرخ ایران

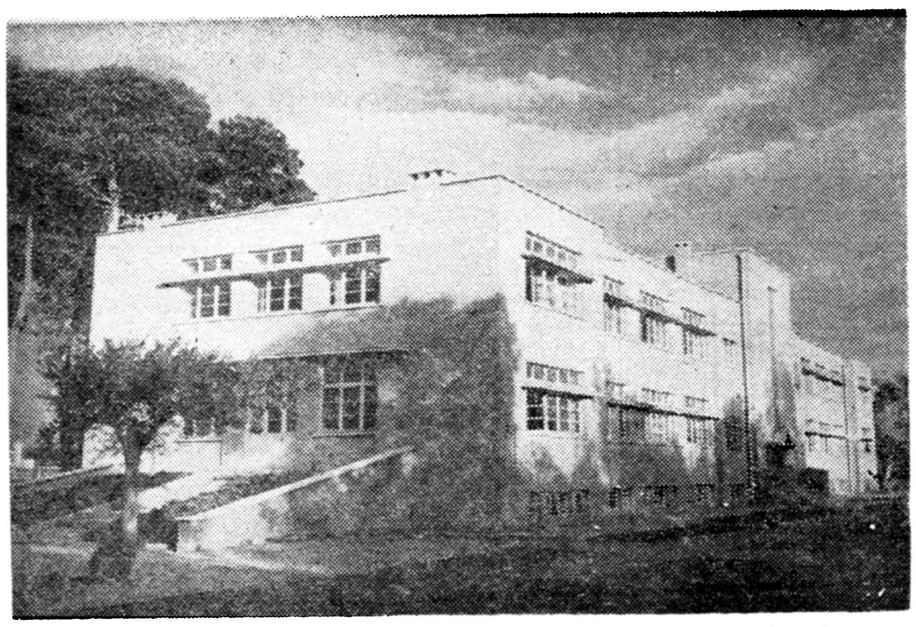

آموزشگاه پرستاری رضا شاه کبیر برای‌سال تحصیلی آینده (۴۰ـ ۱۳۴۱) داوطلب می پذیرد

حرفه شریف پرستاری را انتخاب و بجامعه خود خدمت کنید .

شرایط ورود :

۱ـ تندرستی جسمی و روحی

۲ـ دارا بودن گواهی نامه سال ششم دبیرستان (دارندگان دیپلم طبیعی حق تقدم خواهند داشت).

۳ـ سن بین ۱۷ و ۳۰ سالگی

۴ـ مجرد بودن

۵ـ آشنایان بزبان انگلیسی حق تقدم‌خواهند داشت .

متمنی است برای کسب اطلاع بیشتر و ثبت نام از اول مرداد ماه ۱۳۴۰ روز های یکشنبه . سه شنبه وپنجشنبه از ساعت ۹ تا ۱۲ بمرکز اطلاعات و دفتر ثبت نام آموزشگاه واقع در تهران خیابان‌ناصر خسرو (جنب دبیرستان دارالفنون)رجوع فرمایند

داوطلبان شهرستانها میتوانند برای کسب اطلاع و ثبت نام بشعب جمعیت شیر و خورشیدسرخ ایران مراجعه فرمایند .

۱ـ۷ آ ـ ۱۴۰۵۸

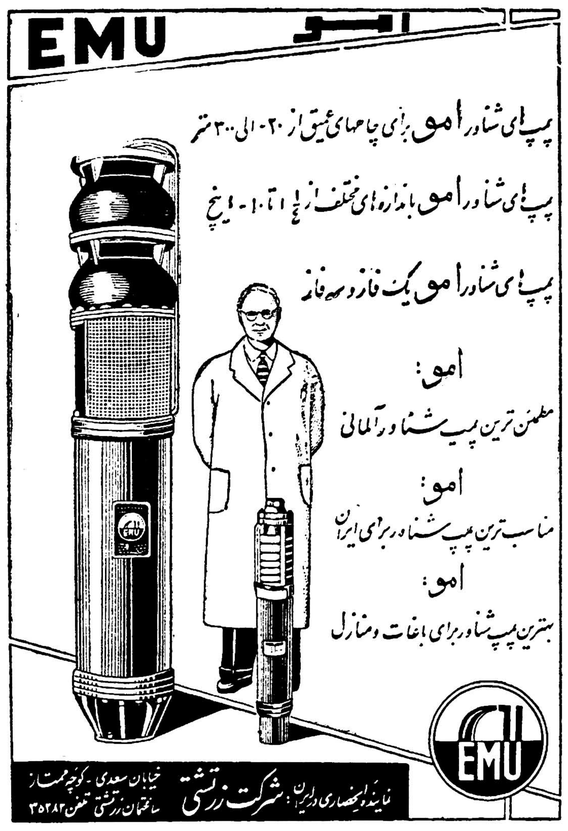

آ ـ ۱۵۴۱۸ ۲ـ۲

آگهی مناقصه خرید هیزم

بانك ملی ایران دویست‌تن هیزم جنگلی خشك مرغوب مورداحتیاج سال ۱۳۴۰ را از طریق مناقصه وبارعایت شرایط مندرج ذیل‌خریداری مینماید.

۱ـ طالبین شرکت در مناقصه بایستی پیشنهادهای خودرا حداکثر تاآخروقت اداری روز ۱۹ مردادماه ۱۳۴۰ بدایره تهیه اداره کارپردازی واقع‌در خیابان فردوسی تسلیم ورسید دریافت دارند .

۲ـ پیشنهادها باید در پاکات سربسته و لاك و مهرشده تسلیم وجمله مربوطه مناقصه هیزم جنگلی روی آن قیدشده باشد .

۳ـ پیشنهاددهندگان بایستی مبلغ ۲۰ر۰۰۰ ریال به‌حساب شماره ۴۱۹۸۳ نزد شعبه مرکزی بعنوان سپرده تودیع نموده برك رسیدمربوط راضمیمه پیشنهادهای خود بنمایند .

۴ـ به پیشنهادهای فاقد سپرده و مشروط ترتیب اثرداده نمیشود .

۵ـ پیشنهادهای رسیده در ساعت ۹صبح روز شنبه ۲۱ مردادماه ۱۳۴۰ دراداره کارپردازی خیابان فردوسی باز وقرائت خواهدشد.

۶ـ حضور پیشنهاددهندگان در جلسه مناقصه آزاد و ممکن‌است درصورت لزوم مناقصه حضوری بعمل آید.

۷ـ مالیات مناقصه و همچنین هزینه آگهی بعهده برنده مناقصه میباشد .

۸ـ پیشنهاددهندگان برای کسب اطلاعات بیشتر میتوانندهمه‌روزه بدایره تهیه اداره کارپردازی مراجعه نمایند.

۹ـ پس‌از ختم جلسه وتعیین برنده سپرده سایر پیشنهاددهندگان باستثنای برنده ویابرندگان مناقصه مسترد خواهد شد .

۱۰ـ بانك ملی ایران دررد یاقبول یك یاکلیه پیشنهادها ویاتجدید مناقصه مختار میباشد .

بانك ملی ایران

آ ـ ۱۵۸۰۲

هنرستان هنر های زیبای دختران

درردشته های نقاشی ، مجسمه‌سازی و هنرهای تزئینی (مینیاتور ـ تذهیب نقشه قالی وکاشی) هنرجومیپذیرد.

تا۱۱½صبح هردوشنبه بمحل هنرستان واقع‌در خیابان خانقاه مراجعه نمایند.

اداره‌آموزش و هنرهای ملی‌هنرهای‌زیبای کشور

آ ـ ۱۲۸۵۴ ۱۰ـ۳

آگهی مزایده فروش گندم

دانشگاه تهران در حدود دویست تن‌گندم‌دیم‌وآبی از بهترین محصول سال‌جاری خود واقع در قیدار . نعلبندان . زواجر از توابع زنجان را از طریق مزایده بطور نقد بمصرف فروش میرساند.

۱ـ پیشنهاددهندگان بایستی پنج‌درصد بهای پیشنهادی خودرا بصندوق دبیرخانه دانشگاه واقع درتهران نزدیك میدان بیست‌وچهارم اسفند در مقابل دریافت قبض رسیدپرداخت نمایند .

۲ـ کلیه مالیات وعوارض بعهده خریدار است .

۳ـ حضور پیشنهاد دهندگان درجلسه مزایده آزاد و دانشگاه‌در ردیاقبول یك یاکلیه پیشنهادات مختار است .

۴ـ دانشگاه گندم رااز خرمن املاك خود در قیدار، نعلبندان ، زواجر ، تحویل خواهد داد و هرگونه هزینه حمل ونقل بعهده‌خریدار است .

۵ـ برنده مزایده مکلف است گندم خریداری شده رابمسئولیت خودحمل و بخرج خود محافظت نماید.

۶ـ پیشنهادهای رسیده در ساعت ده‌صبح روز دوشنبه سی‌ام مرداد ماه۴۰ دراداره کل حسابداری دانشگاه واقع در خیابان شاهرضا نزدیك میدان بیست‌وچهارم اسفندباز و قرائت خواهد شد .

۷ـ برنده مزایده موظف است ظرف مدت بیست‌روز گندم خریداری شده را حمل درصورت تاخیر خسارت وارده بعهده خریدار خواهدبود.

۸ـ هرمقدار از گندم که اضافه برمیزان مذکور در آگهی مزایده یاکمتر از آن باشد بابرنده مزایده محاسبه خواهدشد.

دانشگاه تهران

آ ـ ۱۵۷۷۶ ۱ـ۳

جناب‌آقای الموتی وزیرمحترم دادگستری

درهفته گذشته درجراید قسمتی از مصاحبه مطبوعاتی آن جناب راجع‌به موضوع‌مال‌الاجاره وتعدیل کرایه‌خانه و دکاکین درج نموده بودند و معلوم شد که نظر آن جناب بعدالت اجتماعی و رفع ظلم از مظلومین وزحمت‌کشان میباشد . لذا این اتحادیه برای یادآوری‌یکی از قوانین گذشته بطور خلاصه شرح زیررا برای اطلاع آن‌جناب‌نگاشته وچنانچه توضیحات کاملتری خواسته باشندوقتی تعیین فرمایند که مطالب بطور کامل در اختیار آن جناب وباکمیسیون مربوطه گذاشته‌شود

درزمان وزارت دادگستری جناب آقای دکترهدایتی قانونی بظاهر آراسته که بضرر میلیونها نفرکسبه بوده به‌مجلس شورای ملی‌پیشنهاد نمود که بانظر نمایندگان ملاکین وبه‌نفع خودآنها از تصویب مجلسین گذشته‌است :

فصل دوم قانون رابط مالك ومستاجر

ماده سوم مینویسد موجر یامستاجر منحصرا میتوانند به‌استند ترقی یاتنزل هزینه زندگی درخواست تجدید نظرنسبت به میزان اجاره بهابنمایدالخ

این‌ماده از قانون روابطمالك و مستاجر عرصه رابه‌تمام کسبه ومستاجرین مملکت تنك نموده ودراین مدت کم‌که از قانون مزبور گذشته هزاران شکایت تعدیل اجاره‌بها از طرف مالکین بعناوین مختلف برای خانه ومحل کسب به‌محاکم‌دادگستری داده‌شده که از این راه‌صدهاوکیل وکارشناس دادگستری به‌نوائی رسیده‌اند و مشکلات ناشی از آن باعث‌ترقی اجناس‌وازهم‌گسیختگی کار و کسب هزاران کاسب ومستاجر خانه بدبخت گردیده وتمام اقدامات کنونی دولت را که میخواهند از گرانی هزینه زندگی جلوگیری نمایند. خنثی نموده و مینماید.وبالنتیجه تمام زیان وضرر کسبه ودادن حق‌الوکاله وپول کارشناس و غیره یك جابه‌هزینه زندگی مردم این مملکت منظور میگردد . چنانچه آن وزیر محترم که کارمندان دادگستری و مردم کشور بوجود آن مباهات مینمایند بخواهند رفع ظلم وتعدی از کسبه این کشور بشود امر و مقرر فرمایند کارشناسان وکارمندان باتقوی دادگستری تجدید نظری درقانون گذشته که‌بصلاح وخیرعموم مردم ستمدیده این کشوراست بعمل آورند که از این راه گشایش زیادی درکلیه شئون میلیونها نفر کسبه و مردم رنجدیده این مملکت خواهد شد .

باتقدیم احترامات فائقه

اتحادیه اصناف بازار

مکتوب

دویست وسی وسوم

مرداد ۱۳۴۰

دوست گرامی

چندی بود که جرائد وبرنامه های رادیو پربود از مصاحبه وزراء وتکرار زیاد این امرموجب شده است که حتی حرفهای حسابی آنهانیز باتفسیرات نامساعد وغیر دوستانه‌ای برخورد کند :

یکی میگوید «دو کاررا باهم نمیشود کرد یا حرف زیاد یا فکر مفید» دیگری (طبق تئوری پاولوو) باپوزخند میگوید مگر سلف های امینی باهمین گونه حرفهای امیدبخش امیدمارا مبدل به یاس نساخته‌اند؟ مگر تحفه‌هائی نظیر «مبارزه بافساد» یا«قانون از کجا آورده‌ای» یا«بند جیم»یا «ایجاد عدالت» یا«تامین آزادی» یاسازمان امنیت اجتماعی» وغیره را فصل بفصل برای ماهدیه نیاوردند وتمام اینها بیرقهای درخشانی‌برای پوشاندن بی‌لیاقتی وکج سلیقگی متصدیان سابق واسبق نبود ونظیر همین حرفها بهترین فرصت ها وهنگفت ترین بودجه هارا بباد نداده است ؟

البته قانون «واکنش پاولوو» درغالب امور اجتماعی صادق است ، وبنا براین منطقی است که‌مار گزیده ازهر ریسمان سیاهی بترسد ومردم ایران نسبت بهروعده ای بدبین باشند .

معذلك عاقلانه ومنصفانه نیست که اگر مثلا شخصی در ضمن احوالپرسی جیب‌شمارا برید شمابهرکس که احوالپرسی کند جواب‌تند بدهید وانتقام جیب‌بر گذشته رااز همه محبانتان بکشید. بنظر بنده ، اوضاع واحوالی که امینی رابرسر کار آورده ایجاب میکند که او از دل‌وجان دربهبود وضع ایران کوشا باشد وهست .موضوع اینکه آیا او دراین نیتش توفیق خواهد یافت یانه بستگی به‌خیلی عوامل داردکه اهم آنها پشتیبانی‌واعتماد ملت ایران است واین‌که دوعامل مهم را چگونه باید بدست آورد؟ مطلبی‌است‌که لابد دکترامینی بهتر از من وشما«باید» بداند. چون هرزمامداری که بدون دانستن رمزاینکار برسر کارآید به او وملتش‌آن رسد که برزمامداران وملت ما تاکنون رسیده است .

***

دیگر اینکهـ ازمسترهولمز سفیر کبیر جدید امریکا که‌بنظرم دیپلماتی ماهر ومردی تیزهوش آمده پرسیدم شماکه قطعا معتقدید شناسائی یك ملتی ضروری ترین ومفید ترین وسیلهٔ یاری وجلب‌همکاری باآنست بچه وسیله میخواهید ایران‌را بشناسید؟ بی‌تامل گفت بوسیلهٔ کتاب واشخاص‌ـ جواب بسیار صحیحی است، ولی باید دید بوسیلهٔچه کتابی وباچه اشخاصی ؟ـچون بنده هنوز کتابی ندیده‌ام که ایرانی را از هرزاویه باواقع بینی نگریسته ودرست تشریح کرده باشد . وراجع به اشخاص هم نشنیده‌ام کمیته‌ای ازدانشمندان بصیر بامتد علمی معمول علما درصدد این تحقیق برآمده باشند.شاید بهمین جهت باشدکه‌تاکنون هرچه نسخه نوشته‌اند این بیمار را مریض تر کرده است نه درمان‌ـاین موضوع بقدری مهم است‌که بازهم باید حتما صحبت کنیم .

***

دیگر اینکهـ درجرائد خواندید که‌بهمن نامی خواهر خودراکشته وپس ازاقرار بقتل در جواب رئیس محکمه میگوید «عامل قتل خواهرمن برفعلی وسید علی میباشندچون اگرآنها خواهرمرا به بیابان نمیبردندمن دست باینکار نمیزدم .

رئیس دادگاه : چه کسی بشما گفت خواهرتان را به‌بیابان‌برده‌اند؟

بهمن: شخص ناشناسی که سوار دوچرخه بود .

رئیس دادگاه: شما فقط تحت تاثیر حرف مرد ناشناس اقدام به کشتن خواهرتان کردید ؟

بهمن : وجدانم اجازه نمیداد بیش ازاین نیشخند مردم را تحمل کنم....

محکمه قاتل (یعنی این قهرمان غیرت پرستی) را بدوسال حبس بااعمال شاقه محکوم وبرفعلی وسیدعلی را تبرئه نمود !!!!

درست توجه میفرمائید: جوان خودخواه ناجوانمردی‌زن ضعیف بیدفاعی راکه خواهرش هم‌بود بصرف حرف دوچرخه‌سوار ناشناسی با کمال شقاوت باکارد میکشد، اقرار هم‌میکند، باین عمل جانیانه خود لقب انجام وظیفه وجدانی میدهد وتلویحا بقهرمانی‌خود فخر میکند ، وآنوقت دادگاه عدالت مااو را فقط بدوسال زندان محکوم مینماید!! و جرائد هم که رهبر مؤثر افکار عمومی هستند باعکس و تفصیلات بدون یك کلمه تقبیح وملامت بر افتخارات این قهرمان میافزایند !!

آیا بازهم تعجبی داردکه هرهفته چند نمونه بیشتر ازاین فجایع درجراید دیده شود؟ آیا قضا ت‌ومخبرین جراید به مسئولیت عظیم خود متوجه هستند ؟آیا حرف آن قهرمان غیرت وشجاعت که میگوید «عامل قتل خواهر من‌سید علی وبرفعلی هستند که‌اورا به بیابان برده‌اند خنده‌دار تراست یاحرف‌بنده ضعیف که‌میگویم عامل ومشوق این‌فجایع وحشت‌ناك سهل‌گیری دادگاه های عدالت مااست؟

***

دیگر اینکهـ در پشت دیوار محمد سعیدی (نویسنده خوش‌قریحه) عملهٔ مفلوکی‌را دیدم که نان خشك درآب میزد وبعد ازچند ساعت کار طاقت فرسا در این گرمای تابستان باصطلاح نهار میخورد. وقتی سعیدی ازحالش آگاه شد خودش بشقابی پراز غذاکرد برای آن عمله برد . دوست ظریفی که مثل‌بنده مهمان سعیدی‌بود باتاثر جگرخراشی گفت ازقضا، هم امروز بچند بانك وبنگاه که ازصدی دوی حقوق عمله‌هامیگیرد گذارم افتاد، وبه تجمل دستگاه ، وشیکی اتومبیل ها، وتعداد میزها ، وحسن سلیقه متصدیانش آفرین گفتم ... واقعا آفرین دارد هم گریه وهم خنده !!!!

بهرحال، پیشنهاد لله آقا اینستکه اگر تصدی این قبیل امور اجتماعی افتخاری وبدون حقوق باشد منظور صدبار بهتر وارزانتر حاصل میگردد شاهدش شیرو خورشید سرخ وغیره .اینهم یکی ازخصوصیات دیگر ایرانی است که برغالب اشخاص پوشیده مانده است.یکی میشود قبولاند که ایرانی معمولا اگر لقمهٔ نانی داشته‌باشد کارهای نوعدوستانهٔ مجانی وافتخاری را باعشق وعلاقه‌ای بهتر وصادقانه‌تر انجام میدهد تاکار پولی‌را؟! چون هنوز هم اکثریت ایرانیان طبق سنت های باستانی واقعا معتقدند باینکه :

عشقهائی کز پی رنگی بود — عشق نبود عاقبت ننگی‌بود

بازهم دراین موضوع باید صحبت کنیم‌ـ فعلا تاهفتهٔ آتیه‌خدانگهدار

دوستدار شما

باطری وارتا با ۶۵ سال سابقه وبرتری

وارتا پرفروشترین باطری در ایران

وارتا باندازه‌ودولتاژهای مختلف برای هرگونه اتومبیل

دوام وعمرطولانی آن زبانزد همه رانندگان است .

وارتا اولین باطری است که بصورت «شارژخشک» بایران آمده .

وارتا باقدرت وآمپرقوی

VARTA

شبهای مجلل ترین گاردن پارتی

بقیه از صفحه ۵

انجام مقدمات کار و تعیین مدت برگزاری گاردن پارتی جلسه‌ای در کاخ استانداری گیلان بریاست آقای دکتر بابك استاندارتشکیل شد در این جلسه که اعضای کمیتهٔ نظارت برامور گاردن پارتی نیز حضور داشتند از طرف استاندار بکلیهٔ فرمانداری ها وبخشداری‌های گیلان دستور داده شد که در برگزاری گاردن پارتی بزرك با شیروخورشید و نمایندگی اطلاعات دربندر پهلوی همکاری نمایند .

استاندار و کلیه اعضای کمیتهٔ نظارت برامور گاردن‌پارتی در پایان این‌جلسه اظهار امیدواری کردند که‌والاحضرت نیکوکار شاهدخت شمس‌پهلوی ریاست عالیهٔ شیرو ـ خورشید سرخ ایران با قبول‌دعوت شیروخورشید سرخ و نمایندگی اطلاعات در بندرپهلوی در این گاردن‌پارتی مجلل حضور یابند .

تاریخ برگزاری ...

ازهم‌اکنون قسمت بیشتر کار های‌مقدماتی گاردن‌پارتی دربندر پهلوی انجام شده و بولوار زیبای این شهرستان از هرجهت آماده برای برگزاری این گاردن پارتی باشکوه گردیده است. شرکت در این گاردن پارتی‌موردتوجه‌مسافرینی که از شهرستان های کشور برای استفاده از آب دریا به‌بندر پهلوی وسایر شهرستان‌های ساحلی گیلان آمده‌اند واقع شده و همه میکوشند تادر مجلل‌ترین گاردن پارتی سال شرکت داشته باشند .

ازطرف کمیتهٔ عالی امور گاردن پارتی تاریخ برگزاری شب های ۲۶و۲۷و۲۸ مردادماه اعلام گردیده وچون بیش‌از بیست‌روز دیگر به هنگام برگزاری گاردن پارتی نمانده است فروش بلیط و کارت های همت‌عالی بوسیلهٔ فرمانداری‌ها وجمعیت‌های شیروخورشید سرخ‌و نمایندگیهای اطلاعات در سرتاسر شهرستان های استان گیلان آغاز گردید .

فرمانداری‌ها وبخشداری‌های تمام نقاط گیلان و همچنین مدیران عامل جمعیت‌های شیروخورشید سرخ شهرستان های استان بـ نهایت صمیمیت همکاری خود رادر فروش‌بلیط های گاردن پارتی و کارت‌های همت‌عالی اعلام داشتند.

تیمسار معصومی فرمانده تیپ مستقل گیلان از اقدامات جمعیت شیروخورشید سرخ و نمایندگی اطلاعات بندر پهلوی دراین باره پشتیبانی نموده و وعده هرگونه کمك داده است .

تیمسار دریادار آهنین رئیس کمیته نظارت برامورگاردن پارتی فعالیت های خودرا در اینمورد شروع نموده است .

برنامه‌های گاردن پارتی

طی سه‌شب متوالی که‌این گاردن پارتی باشکوه در بولوارزیبای‌بندر پهلوی برگزار خواهد شد برنامه های بسیار جالبی اجرا میشود که از جمله صرف شام در روی عرشه زیباترین کشتی دریای شمال می باشد .

درشبهای برگزاری گاردن‌پارتی عرشه کشتیهائی که در دریای‌خزر درآبهای بندرپهلوی‌لنگرانداخته‌اند تبدیل به‌پیست‌رقصهای جالب محلی خواهد شد . کشتیها غرق در نور چراغهای رنگارنك در دریا بحرکت درمی‌آیند ونوای موزیك درسواحل زیبای بندر پهلوی از شب تا صبح طنین‌انداز خواهد بود.

از پریروز بلیطهای ورودی‌مجلل ترین گاردن پارتی سال درسرتاسر شهرستان‌های استان گیلان‌منتشر شد و هم‌اکنون از کلیهٔ نقاط‌کشور جمعیتهای شیروخورشید سرخ و فرمانداریهاوبخشداریها ونمایندگی های اطلاعات ضمن نامه هاو تلگرافات متعدد قبول همکاری‌خود راباشیروخورشید سرخ ونمایندگی اطلاعات دربندر پهلوی برای‌فروش بلیط گاردن‌پارتی سال و کارت‌های همت‌عالی اعلام داشته‌اند.

از دانشجویان ..

بقیه از صفحه ۵

کانونی که برای دانشجویان در نظر گرفته شده بخرج دولت تشکیل‌خواهد شد وقرار است ساختمانی واقع در جاده شمیران باین منظور اختصاص داده شود .

ضمنا در نظر است دراین‌ساختمان رستوران ـباشگاه و غیره برای دانشجویان احداث شود .

رئیس دانشگاه در مورد دانشجویان باز داشت شده اظهار داشت : از تعداد آنها اطلاعی ندارم ودر نظراست وقتی آزاد شدند کمیته امتحانات در مورد آنها تصمیم بگیرد و از آنها امتحان بعمل آورد ونیز دانشجویانیکه بعنوان اعتراض از شرکت درامتحان خود داری کرده بودند کمیته دانشکده پزشکی موافقت نمودکه از آنهامجددا امتحان بعمل آورد .

در مورد کنکور مشترك دانشکده‌ها آقای دکتر فرهاد گفت :این‌امتحانات بصورت تست انجام‌میشود ومن‌مقداری ورقه‌های «تست» از آمریکا وانگلستان آورده‌ام وبمرور کلیه امتحانات‌دانشگاه تستی خواهد شد .

رئیس دانشگاه افزود از سال‌آینده دانشکده کشاورزی بدو قسمت‌تقسیم میشود یك قسمت دروس ریاضی خواهد داشت که بادانشکده فنی بطورمشترك امتحان خواهد داد و رشته دیگر که دروس ریاضی حذف میشود بکنکور مشترك دانشگاه خواهد پیوست .

در حال حاضر مشغول مطالعه این طرح هستم .

دانشجویان متمکن

رئیس دانشگاه گفت تعیین‌بضاعت دانشجویان ویا تمکن آنها بعهده‌خود دانشجویان است وگروهی‌از آنهاباین جریان رسیدگی خواهند کرد.

آگهی قبول داوطلب

دانشکده افسری تعدادی داوطلب طبق شرایط زیر برای استخدام‌در سال یکم میپذیرد .

۱ـ تابعیت ایران .
۲ـ داشتن دیپلم کامل متوسطه (شعبه ریاضی) .
۳ـ عدم اعتیادات مضره .
۴ـ صحت مزاج و تناسب اندام بگواهی بهداری دانشکده افسری و اداره بهداری ارتش (ضمنا قد از ۱۶۰ کمتر نباشد).
۵ـ موفقیت در مسابقه ورودی .
۶ـ موفقیت در آزمایشان ورزشی .
۷ـ نداشتن سوء پیشینه طبق گواهی مراجع صلاحیتدار .
۸ـ داشتن نجابت شخصی و حسن شهرت خانوادگی برای این منظور مدارك پائین لازم است .

الف ـ گواهی یکی از مقامات‌زیر :

تیمساران ـ نمایندگان مجلسین ـ فرمانده پادگان ـ استاندار ـ فرماندار ـ بخشدار شهردار و یا یکی از اعضاء انجمن شهر .

ب‌ـ گواهی کلانتری محل درباره وضع خانوادگی‌ـ مشاغل و حسن شهرت داوطلب و اقوام درجه یك او .

پ‌ـ نوشته خود داوطلب مبنی براینکه درزندگی فردی وخانوادگی او هیچ نکته آشکار و پنهانی که برخلاف شئون و حیثیت جامعه افسری باشد وجود ندارد .

ث‌ـ ارائه گواهی حسن اخلاق از آخرین دبیرستان مربوطه .

۹ـ سن کمتر از ۱۸ سال تمام و بیش از ۲۴ سال نباشد .

۱۰ـ نداشتن عیال و اولاد(ضمنا در حین تحصیل هم‌حق تاهل‌ندارد)

۱۱ـ سپردن تعهد دوسال خدمت در ارتش برابر هر سال‌تحصیلی در دانشکده افسری .

۱۲ـ سپردن تعهد در مورد قبول مقررات موجود و مقرراتیکه بعدا از طرف ارتش و دانشکده افسری وضع و ابلاغ میگردد .

۱۳ـ معرفی ضامن معتبر که طبق مقررات‌ارتش نسبت به انجام تعهدات داوطلب طبق نمونه‌ایکه بعدا داده خواهد شد ضمانت نماید .

۱۴ـ تعداد مورد نیاز از بین داوطلبین که معدل آنها از حداقل های مقرره بیشتر باشد به ترتیب ارجحیت انتخاب خواهد شد .

۱۵ـ تاریخ نام نویسی در ۱۵ مرداد و آزمایش ورودی در ۲۵ شهریور ماه خواهد بود .

۱۶ـ مواد امتحانی طبق برنامه ششم ریاضی عبارت خواهد بود ازریاضیات(جبر ـهندسه‌ـمثلثات‌ـ فیزیك‌ـمکانیك)زبان‌خارجه(فرانسه‌ـ انگلیسی ـآلمانی) اطلاعات عمومی و فارسی .

۱۷ داوطلبین حائز شرایط با در دست داشتن مدارك زیر :

عین مدارك تحصیلی ششم ریاضی یا ارزش تحصیلی از وزارت فرهنك . رونوشت شناسنامه ۴ برك عکس ۸ قطعه برك عدم سوء پیشینه ۱ برك . گواهی حسن اخلاق از آخرین دبیرستان مربوطه بدانشکده افسری واقع در خیابان سپه مقابل خیابان کاخ مراجعه نمایند .

داوطلبین شهرستانها میتوانند مدارك مندرجه در بند ۱۷ را پستی ارسال نمایند تانام آنها ثبت گردد ضمنا این قبیل داوطلبین بایستی برای انجام معاینه و شرکت در کنکور در روز ۱۵ شهریور خود را معرفی نمایند . آ‌ـ۱۵۷۵۸ دانشکده افسری

آگهی اعلام توقف

آقای چنگیز فیروزیان ساکن بابل بوکالت از طرف طلبکاران‌دادخواستی بخواسته اعلام توقف آقای محمد حسین خاتمی شغل بلورفروش ساکن‌بابل بشرح پرونده کلاسه ۱ـ۴۲ر۴۰ درتاریخ ۲۴ر۲ر۴۰ بشعبه دوم دادگاه شهرستان بابل تقدیم داشته و حکم ورشکستگی مشارالیه تحت شماره ۱۱۰ـ۱ر۳ر۴۰ از شعبه دوم دادگاه شهرستان‌بابل صدوریافته و لذا مراتب بدینوسیله بادرج درروزنامه محلی اعتراف وروزنامه اطلاعات سه نوبت متوالی آگهی و متذکر میشود که هرکس بهرعنوان ادعای طلبی ازورشکسته نامبرده دارد از تاریخ نشر آخرین‌آگهی ظرف مدت چهل روز اصل‌و یارونوشت مصدق مدارك طلب خودرا بمدیر تصفیه درقبال دریافت رسید تسلیم نماید تانسبت بادعای آنان رسیدگی بعمل آمده واقدام قانونی‌معمول گردد و نیز اشخاص یاموسساتی که بورشکسته نامبرده بدهی دارندباید ظرف مدت مزبوربدهی خودرا اعم از نقد و یاجنس پرداخت و تسلیم نمایند د رمورد بدهکاران متخلف طبق مقررات قانون مخصوص بند ۳ از ماده ۲۴ قانون تصفیه امور ورشکستگی رفتار خواهد شدبدیهی است پس‌از انقضاء مدت مزبور هرگونه ادعائی نسبت بورشکسته مزبور شود پذیرفته نخواهد بود.

مدیر تصفیه کاظم حریری ـ عضوناظر رضا احمدی امیری

آ‌ـ۱۵۵۷۲ ۱ـ ۳

آگهی مناقصه خرید کاه ویونجه

۱۰۱۶ ـ ۲۸ر۴ر۴۰

منطقه ۱ ایلخی ورامین کاه و یونجه مورد نیاز یکساله خود را با همان شرایطی که در آگهی شماره ۶۱۱ـ ۱۶ر۳ر۴۰ مندرج در روزنامه طلوع مورخه ۱۲ تیر ماه ۴۰ عینا تجدید مینماید .

پیشنهادات واصله بایستی تاساعت ۱۲ روز ۱۵ مرداد ماه بدفتر منطقه تسلیم و رسید اخذ شود پیشنهادات واصله در ساعت ۱۰ روز ۱۶ مرداد ماه باز و قرائت خواهد شد .

آ‌ـ۱۵۷۵۴ منطقه ۱ ایلخی ورامین

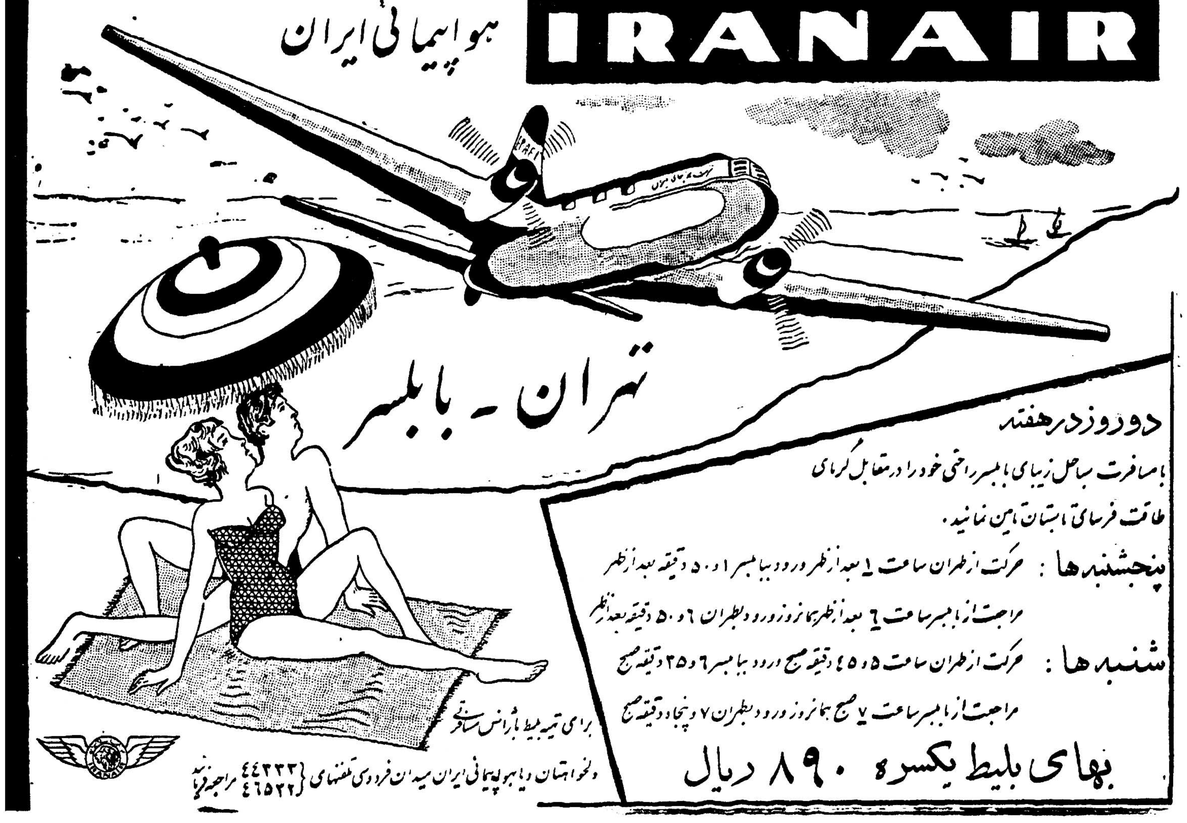
IRANAIR
هواپیمائی ایران
تهران ـ بابلسر
دوروز در هفته
با مسافرت بساحل زیبای بابلسر راحتی خود را در مقابل گرمای طاقت فرسای تابستان تامین نمائید.
پنجشنبه‌ها : حرکت از طهران ساعت ۱ بعدازظهر ورود ببابلسر ۱ و ۵۰ دقیقه بعدازظهر
مراجعت از بابلسر ساعت ۶ بعدازظهر همانروز ورود بطهران ۶ و ۵۰ دقیقه بعدازظهر
شنبه‌ها : حرکت از طهران ساعت ۵ و ۴۵ دقیقه صبح ورود ببابلسر ۶ و ۳۵ دقیقه صبح
مراجعت از بابلسر ساعت ۷ صبح همانروز ورود بطهران ۷ و پنجاه دقیقه صبح
بهای بلیط یکسره ۸۹۰ ریال
برای تهیه بلیط باژانس مسافرتی ولخواهتان ویا بهواپیمائی ایران میدان فردوسی تلفنهای ۴۴۳۳۳ ۴۶۵۲۲ مراجعه فرمائید
آ‌ـ۱۵۰۷۸

اولین نشریه ماهانه شرکت واحد منتشر شد

اولین شماره نشریه ماهانه شرکت واحد که حاوی اخبار شرکت بود منتشر گردید وبرایگان دراختیار کارکنان شرکت قرار گرفت .

مجله مزبور که بطرز جالب توجهی تنظیم گردیده بدستور آقای شجاع ملایری مدیر عامل شرکت وآقایان سمیعی عضو هیئت مدیره و ذوالفقاری رئیس انتشارات شرکت واحد منتشر گردیده است .

عبور از پنج قاره

لرد محکوم است که لرد باشد

یکی از نمایندگان حزب کارگر انگلیس که پدر او لرد بود ، بنا بر رای دادگاه عالی این کشور از عضویت در مجلس نمایندگان محروم گردید

لندن ـ دادگاه عالی انگلیس امروز رای داد که کسی که لرد متولد شده باید تمام مدت عمر لرد باشد ونمی تواند از زیر این بار شانه خالی کند

داستان ازاینقرار است که «آنتونی وج وودبن» که پس از مرگ پدر خود به مقام لردی رسیده بود ، برای آنکه یک فرد عادی باشد ، دادخواستی بمحکمه داد تابتواند همچنان عضو مجلس نمایندگان انگلیس باقی بماند لکن دادگاه در رای خود مقرر داشت که هرکس وارث یک لرد است ، به طور خود بخود نمیتواند در مجلس نمایندگان عضو باشد و جای او در مجلس لردهاست .

آقای «بن» تاحال نماینده حزب کارگر از شهر بریستول بوده است. درماه آوریل گذشته اکثریت محافظه کار مجلس ، جای او را خالی اعلام کرد. زیرا درآنزمان پدر «بن» درگذشته بود وپسر او طبعا مقام لردی را به دست می‌آورد ، ولی بن به رای مجلس وقعی نگذاشت و مجددا درانتخابات شرکت کرد وبا اکثریت عظیم ۲۳ هزار رای دربرابر ۱۰ هزار رای ، نماینده محافظه کار رادرناحیه بریستول از میدان خارج کرد .

لکن امروز دادگاه رای دادگستانی که به آقای «بن» رای داده‌اند ، آراء خود را تلف کرده‌اند و اعلام داشت که رقیب «بن» انتخاب شده واکنون انتظار میرود که نماینده محافظه‌کار بدین چاره ، جانشین نماینده کارگر شود .

لکن عقیده عمومی براینست که پیروزی حزب محافظه کار و رقیب «بن» یك پیروزی توخالی است .

آقای بن پیامی که برای حوزه انتخابیه خود فرستاد گفت روزگاری عده‌ای از مردم انگلیس بعلت جنس یا حرفه و شغل خود واسباب دیگر، از ورود به مجلس نمایندگان مردم محروم بودندومن امیدوارم که روزگاری، عدم صلاحیت ناشی از انتساب بطبقه اعیان نیز از میان برود .

ظاهرا قرار است که دولت انگلیس طی لایحه‌ای درشرایط عضویت در مجلس نمایندگان انگلیس تجدیدنظر کند . زیرا داستان آقای «بن» سرو صدای زیادی در میان افکار عمومی انگلیس و محافل قضائی برپا کرد و سیستم سیاسی کنونی انگلیس در معرض انتقاد قرار گرفته است .

پیرزنی که نمیخواهد صدساله شود

خانم «ولش» که اکنون ۹۹ سال دارد ،میخواست درروی قبر شوهرش بمیردوصدساله نشود . او میگوید من باندازه کافی زندگی کرده‌ام

کریدون ـ امروز یك پیرزن ۹۹ ساله انگلیسی را که نمیخواهد صد ساله شود ، در راه گورستانی که شوهرش درآنجا دفن است ، بیهوش یافتند .

خانم «لوسی‌ولش» جمعه شب‌ازاطاق کرایه خود مفقود شده بود و یك شاگرد دبستان او را درجاده‌بیهوش یافت وبلافاصله پیرزن بی‌نوا را به بیمارستان حمل کردند .

صاحبخانه «لوسی‌ولش» اظهارداشت که این خانم با خاطره شوهرش‌زندگی میکرد و من مطمئن هستم که وی به سوی گورستان رفته بود تا در کنار قبر همسر خود بمیرد .

هنگامی که خانم « ولش » مفقود گردید ، دراطاقش یادداشتی پیدا کردند که روی آن نوشته شده بود «پیوست این یادداشت کرایه هفته آینده خانه است . شما میتوانید اثاثه مرا بهرطریقی که مایلید بفروشید» یادداشت روی کارت نودونهمین‌سال تولد خانم ولش نوشته شده بود .

صاحبخانه گفت خانم ولش می‌گفت که من اکنون ۹۹ سال دارم و باندازه کافی‌زندگی کرده‌ام ونمیخواهم بصدسال برسم » . این نکته‌که خانم ولش به صدمین سال تولد خودنزدیك میشود ، او را ناراحت ساخته‌بود .

خانم ولش درآغاز سال آینده صدسال خواهد داشت و اکنون در بیمارستان بستری است .

بوسه میلیاردر بر دست هنرمند

اوناسیس میلیاردر یونانی دست ماریا کالاس خواننده مشهور اپرا را میبوسد .

همانطور که قبلا اطلاع دادیم نزدیکان اوناسیس اظهار می دارند که ماریا کالاس واوناسیس محرمانه با هم ازدواج کرده‌اند و ماریا کالاس بزودی فرزندی بدنیا خواهد آورد .

قالب پلاستیکی هم ببازار آمد

معمولا قالب کفش را از چوب میسازند و از روی آن کفش ساخته میشود . عیب قالبهای چوبی آن است که پس از مدتی بر اثر رطوبت تغییر شکل داده و بزرك میشوند یا بر عکس در هوای خشك جمع و کوچك میگردند.

اخیرا شرکت استرلینك در نیویورك مبادرت به ساختن قالب کفش از پلاستیك نموده و آنرا به بازار عرضه کرده است .

وفای بعهد در موقع مرك

یك نفر فرانسوی برای اینکه چشمهایش را بیك نفر کور اهداء کند برای خودکشی نقشه مفصلی کشید

یکی از اهالی تولوز بنام رنه چند سال پیش به آکادمی پزشکی این شهر اطلاع داده بود که بعد از مرك چشمانش را بیك نفر کور اهداء خواهد کرد . در این اواخر سلامتی رنه دستخوش بیماری غیر قابل علاجی گردیده بود ورنه آنچنان از بیماری خود رنج میبرد که سرانجام تصمیم بخودکشی گرفت . ولی یك مسئله او را از این کار باز می داشت و آنهم تعهدی بود که به آکادمی پزشکی تولوز سپرده بود . رنه میدانست که چشمان وی باید شش ساعت بعد از مرگش ببانك چشم منتقل شوند تا قابل استفاده باشند بهمین جهت هنگامیکه سرانجام تصمیم بخودکشی گرفت نامه هائی خطاب بدکتر خانوادگی ورئیس پلیس تولوز و یکی از دوستانش نوشت و به آنها اطلاع داد که قصد خودکشی دارد و تمام تعلیمات لازم را به آنها داد تابتوانند چشمانش را سالم در آورند . در همان هنگام که این نامه ها بمقصد رسید و پزشك و رئیس پلیس و دوست رنه آنرا گشودند وی گلوله ای بمغز خود شلیك کرد و آنا جان سپرد .

آخرین خواهش رنه بلافاصله برآورده شد و جسدش را به آکادمی پزشکی تولوز بردند و چشمانش رادرآوردند وببانك چشم فرستادند . این جریانات باعث شد که مراسم تدفین وی بیست و چهارساعت بتاخیر افتد . شاید این اولین باری است که یکنفر قبل از خودکشی برای نجات یکنفر دیگر نقشه طرح می کند .

فرانس سوار

یك کشیش انگلیسی گفت :

کلیسا و پلیس باید بزنان منحرف پناه دهند

صد ها نفر از زنان و دختران انگلیسی در اسارت مردانی هستند که از نتیجه اعمال خلاف اخلاق آنها استفاده می کنند . زنان بد کار در زیر تهدید دائم قرار دارند .

لندن ـ امروز یك کشیش انگلیسی از هزاران زن بدکار لندن درخواست کرد که براه راست بیایند .

پدر روحانی ژوزف ویلیامسون در یك خطابه مذهبی درکلیسای معروف «سن‌پل» گفت صدها نفر از دختران و زنان انگلیسی درحال اسارت بسر میبرند و من از این دختران دعوت می‌کنم که از اسارت خارج شوند و به نزدیکترین پاسگاه پلیس بروند و درخواست پناهندگی وحمایت کنند .

ژوزف ویلیامسون درحالی که صدها نفر به موعظه او گوش میدادند گفت باید کلیسا بایشان پناه دهد . وی افزود زنان روسپی . در زیر لبه تیغ ودرجلوی لوله طپانچه مردانی قرار دارند که از حاصل درآمد غیر اخلاقی آنها زندگی واستفاده میکنند.

از هنگام گذراندن قانون «معابر» در تابستان ۱۹۵۹ ، فحشای بریتانیا از خیابانها رانده شده و مخفیانه زندگی میکنند و صاحبان کاباره‌ها نیز از این مسئله استفاده کرده و زنان بی نوای مزبور را میدوشند .

پدر روحانی ویلیامز که کلیسای او ، نزدیك یکی از بدترین محلات لندن است به کشیشان دیگر حمله کرد و برهبران کلیسای انگلیس که در بحث اخیر مجلس لردهای انگلیس پیرامون اعمال منافی عفت شرکت نداشتند ، تاخت .

نیویورك دچار کمبود در قاصه است

ویلیامز گفت رقص شکم ابتدا درخاور دور در هزار سال پیش آغاز شده وابتدا جنبه پرستش داشته است : رقاصان درآن روزگار باستان چنین عقیده داشتند که با حرکات مخصوص موجب باروری زمین و افزایش محصولات زراعتی خواهند شد .

(آسوشیتدپرس)

با آنکه در نیویورك به زنانی که رقص شکم بلد باشند هفته‌ای ۹۵۰ دلار مزد میدهند ، شهر دچار قحطی است وعده‌ای برای یافتن زنان و دخترانی که رقص شکم بدانند ، عازم خاورمیانه شده‌اند !

نیویورك ـ یکی از صاحبان مؤسسات نمایشی نیویورك اعلام کرد که کسب وکار او براثر اینکه دیگر کسی نیست رقص شکم برقصد ، کساد شده‌است.

وی گفت صاحبان کاباره ها تا چندی پیش ، زنانی را که برقص شکم میپرداختند ، در بازار رقص نیویورك به‌آسانی بدست می‌آوردند. ولی اکنون تعداد این رقاصان بقدری کم شده است که مؤسسه ما مجبور شده است عده‌ای را برای یافتن رقاصه های مخصوص به‌خاورمیانه بفرستد.

صاحب مؤسسه مزبور اظهارداشت که پول درانتظار رقاصه‌هاست و تا هفته‌ای ۹۵۰ دلار به‌آنها پرداخت می شود ، ولی مشکل ما دراینجاست که کسی پیدا نمیشود . تا چندسال‌پیش درنیویورك رقاصه های رقص شکم زیاد بودند و تعداد آنها به ۳۰۰نفر میرسید . ولی‌بعدا مقامات شهر تصمیم گرفتند که مراکز کار آنها را محدود کنند درنتیجه اکنون کاباره‌ها دچار کمبود است .

صاحب مؤسسه مزبور که ویلیامز نام‌دارد افزودکه رقص‌شکم کاربسیار دشواری است وبه هرکس که بتواند شکم خودرا تکان دهد ، نمیتوان نام رقاصه‌داد. این‌کار باستعداد مخصوصی نیازمند است .

۲۵ بالن‌این دانشمند را بارتفاع ۲۰ هزار متری برد

۲۵ بالن اودوئن دولفوس دانشمند نجومی فرانسه را بارتفاع ۲۰ هزار متری برد تا وی بتواند در آنجا اتمسفر کره زهره را مورد مطالعه قراردهد

محفظه مخصوص که دولفوس در آن قرار داشت به ۲۵ بالن متصل شده بود و اوتوانست در کار خود توفیق حاصل کند .

خبرگزاری فرانسه

یك استاد دانشگاه زوریخ که سی کار گر ایتالیائی را در زمان جنك کشته بود دستگیر شد

صبح امروز پلیس فرانکفورت در فرودگاه این شهر پروفسور کورت لیبراند را دستگیر نمود .

پروفسور مزبور که از معماران سرشناس می‌باشد و شهرت جهانی دارد قصد داشت بزوریخ برود .

پروفسور لیبراند از سال ۱۹۵۰ تاکنون استاد دانشکده پولی‌تکنیك زوریخ می‌باشد .

وی متهم است که در زمان جنك دوم جهانی سی کارگر ایتالیائی را بقتل رسانده‌است .

پروفسور روزهای جنك در جنوب فرانسه رهبری تشکیلات مهندسی وزارت جنك آلمان را بر عهده داشت و دستور قتل کارگران ایتالیائی‌مزبور را صادر نموده بود .

رویتر

کمك موشهای محله هارلم در پیدا کردن علل سرطان

اداره بهداشت عمومی ایالات متحده امریکا اعلام داشت که دانشمندان امریکائی در تحقیقات دامنه دارخود پیرامون علل بروز سرطان بنتایج درخشانی رسیده‌اند .

یکی از دانشمندان امریکائی‌اخیرا در بدن موشهای خانگی محله هارلم نیویورك غده‌هائی را که ممکن است بمبارزه انسان در مرض‌سرطان کمك کند کشف کرد. آزمایشهائی که از غده موشهای محله هارلم بعمل‌آمده معلوم شده‌است که‌این غده ها را میتوان باوسائل شیمیائی توسعه‌داد. دانشمندان اکنون درصدد کشف این نکته هستند که‌چه عاملی سبب توسعه وتشکیل غده مذکورمیشود.

رویتر

۴۷ نفر در دریا غرق شدند

۴۷تن ازاهالی توکیو که‌برای‌فرار ازگرمای طاقت‌فرسای‌این شهربسواحل ژاپن فرار کردند در دریا غرق‌شدند.

گزارش میرسد که‌گرمای شدیدی اغلب نقاط ژاپون رافرا گرفته است بطوریکه گرمای سوزان تعداد زیادی ازاهالی ژاپن بخصوص اطفال راهلاك کرده است .

آسوشیتدپرس

لحظه حساس

در یك مسابقه رگبی که‌در حضور ۵۰ هزار نفر تماشاچی در فرانسه صورت گرفت تیم رگبی زلاند جدید با ۱۳ در برابر ۶ بر تیم رگبی فرانسه پیروز شد .

در این عکس یکی از بازیکنان تیم رگبی فرانسه را که توپ را با احتیاط زیادی در دست گرفته مشاهده میکنید .

خبر گزاری فرانسه

جدول

کلمات متقاطع شماره ۱۸۷۳

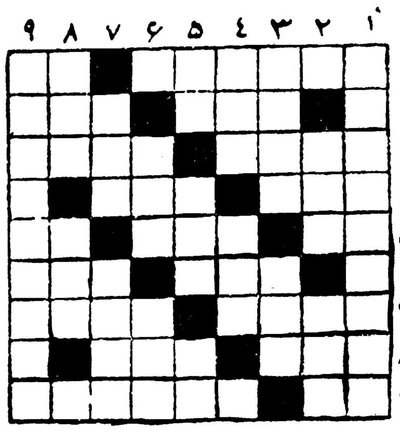

افقی : ۱ـ ایستاده باید که دستش گیرد ـ ازحیوانات دریائی ۲ـ محکم میگیرند تا حاجتها برآورده شود ـ ۳ـ صندوقچه فروش روزانه ۴ـ کلام پرپیچ‌وخم و نامفهوم وقلمبه سلمبه ! ـ ۵ـ برای مغضوبین پشتش می‌کشند ۶ـ از جزایر اقیانوس اطلس ـ وسیله شخم‌زدن ۷ـ با خست‌زیادپس نتوان داد ـ کاتولیك‌تراز همه ـ از صوت‌هم جلوزد ۸ـ در همدان پوست بعضی هارا برای آن می‌کندند ـ از چهارپایان دوپا! ۹ـ اینهم جزیره‌ای است در اقیانوس آرام ـ شعر مخلوط فارسی و عربی ۸ـ ضمیر متصل ـ کسی دست گشاده‌اش ندیده است ۹ـ ازچیزهائی‌که هرماه و هفته تازه میشود ـ یکی دیگر از شیوه‌های خوبان ایـن روزگاران .

عمودی : ۱ـ بقول مطرب ستاره عروس وداماد درآنجا جفت‌شده ، ۲ـ زدن‌آن نیز ازراههای نان‌خوردن است ـ جوانمرد ۳ـ بدبختانه‌در تمام‌شئون‌زندگی‌مارخنه کرده‌است ـ فرش سبزباغ ۴ـ پیوند خیالی زمین وآسمان ـ چیزی‌درزمینه پشم ! ۵ـ اگردادنی است بردنی هم‌هست . مواظب باشید که تابخته شود نسوزد ـ کارشیطان ۶ـ از بندر های فرانسه ـ آدمهای ازخود راضی بیشتر میزنند ۷ـ فرنگی مآب‌هرروز میگیرد ولوبا آب‌پاش ! ـ حالتی برای سیر درعالم هپروت ۸ـ سرفرازی وافتخار ـ از اصطلاحات فیزیکی و قضائی ! ۹ـ از بزرگترین گنجینه های شعر و ادب فارسی

حل جدول شماره ۱۸۷۲

افقی : ۱ـ آمازون ـ شر ۲ـ سبز ـ او ـ ای ۳ـ تل ـ ترانه ۴ـ خزه ـ فرم ۵ـ قفسه ـ سیاق ۶ـ اری ـ جفر ۷ـ مسوار ـ زب ۸ـ ها ـ لم . بغل ۹ـ من ـ دیوانه .

عمودی : ۱ـ استسقا ـ هم ۲ـ مبل ـ فرمان ۳ـ از ـ خمیس ۴ـ تزه ـ ولد ۵ـ واره ـ جامی ۶ـ نوا ـ سفر ۷ـ نفیر ـ با ۸ـ شاهرا ـ زغن ۹ـ ری ـ مقابله .

نوشته : ژان ساداان
عضو فرهنگستان فرانسه

ماری والوسکا

پس‌از آن صبحانه‌زیرچادر صرف کردواندکی‌بعد ماری‌والکساندرا رانزدخود خواست .

طولی‌نکشید که سه‌نفری برای گردش در اطراف از چادر خارج شدند .

هنگامیکه الکساندر کوچك خسته میشد وازراه رفتن بازمیماند ناپلئون اورا بروی‌دوش‌خود میگرفت ومدتی سربسراو میگذاشت .

ـ«ببین الکساندرا» انگشت کوچکم بمن‌خبرداد. که‌تو هرگز در دعای خود نام مرابرزبان نمیبری :

ـدرست‌است، ولی اگرنام ناپلئون رابرزبان نمیاورم کلمه «بابا ـ امپراتور» راچندبار تکرار میکنم !

ـآفرین پسر، جواب بسیار خوبی بود !

سپس روی خودرا بسوی ماری کرد وافزود :

ـاطمینان دارم ماری، الکساندر درزندگی موفق خواهد شد ، خیلی باهوش است .

آن‌روز آخرین گردشی بودکه امپراتور مخلوع خاطرات دوران لذت‌بخش عشق‌را تجدید کرد شب،شام درزیر درخت بزرك بلوط صرف شد .

آن‌شب ناپلئون پس از صرف شام یکمرتبه بیاد دورانهای خوش گذشته افتاد و هوس کرد که با ترتیب دادن مجلس رقصی‌خاطره این ایام راتجدید کند ، همینکه ازسر میز برخاست فریادزد .

ـدلم‌میخواهدامشب‌همه برقصند!

اما این کار چگونه ممکن‌بود ؟اکنون دیگر دسته ارکستر مخصوص امپراتور وجود خارجی نداشت .

ولی موضوع از نظر ناپلئون خیلی ساده بود ، فورا دستور داد

دوسه نفر لهستانی راکه دسته ارکستر کوچکی رابعنوان «گارد موسیقی» تشکیل میدادند بحضور بیاورند .

یکی از آنها فلوتی همراه داشت . باشاره امپراتور این هیئت ارکستر کوچك نخستین آهنگ خودرا شروع کردو بنواختن یك قطعه والس پرداخت ولی ناگهان ناپلئون فریادزد:

ـنه، نه ، نشد ، قطع کنید ، این آهنگ رانمی‌خواهم . اول از آهنگهای لهستانی شروع کنید. خیلی دلم میخواهد آهنگ دل‌نشین «مازوکا» رابشنوم. ودر حالیکه روی خودرابطرف خواهر کنتس والوسکا کرده بود گفت

ـنمیدانید این آهنگ را چقدر دوست دارم . گذشته از این مجلس امشب مایك محفل لهستانی است

باز دسته ارکستر شروع بنواختن کرد ولی هنوز نخستین آهنگ تمام نشده بودکه ناپلئون درمیان بهت وحیرت‌حاضرین باقیافه گرفته محوطه راترك گفت . اما طولی‌نکشید که خوشحال وخندان بازگشت وگفت :

ـخانمها، آقایان! امشب میخواهم همه چیزرابه‌بینم وبشنوم و به‌نغمات موسیقی گوش کنم.

در حالیکه به نخستین ملاقات خود بامادری فکر میکرد نزداورفت وآهسته گفت :

ـاز دیدن شما یادبهترین روزهای دوران زندگی خود میافتم . هرگز ماجرای نخستین برخورد با کنتس زیبا را فراموش نخواهم کرد .

ماری بانگاههائی که هنوز آثار عشق و علاقه و درعین حال ناکامی ومحرومیت درآن دیده میشد از معشوق خود سپاسگزاری کرد. پس از آن باز رقص شروع شد . کنتس «برتران» بیش از دیگران مجلس آرائی میکردو به‌مجرد آنکه دسته موزیك آهنگی راشروع میکرد وارد «پیست »میشد.

ناپلئون اصرار داشت کنتس والوسکا رانیز به‌رقص وادار کند. او نیز بنوبه خود با اصرار و التماس امپراتور رابوسط «پیست» می‌کشانید.

اما از ناپلئون هرکاری ساخته بودجز رقص «مازوکا» سابق

هم هروقت امپراتور هوس رقص میکرد حاضرین‌رابه‌خنده در می آورد. آن شب سرانجام باخواهش والتماس‌ماری ناپلئون بوسط محوطه رفت بلافاصله ارکستر سه‌نفری آهنگ «مازوکا»را سرداد.

امپراتور به محض اینکه ژست رقص بخود گرفت بی‌اختیار خندیدو دیگران نیز بخنده افتادند .

پس از پایان مجلس رقص درست همان صحنه شب‌قبل تکرار شدناپلئون پس از آنکه مثل شب گذشته کنتس والوسکا را باطاقش هدایت کرد بچادرخویش بازگشت لباسهای خودرا عوض کرد مدتی بدقت باطراف گوش فرا داو پس از آنکه مطمئن شد همه بخواب رفته‌اند کفش‌های نمدی خودرابپا کرد و آهسته از چادر خارج شده با احتیاط تمام روی نوك پابه اطاق محبوبه خود رفت....

***

دوران‌توقف کنتس والوسکا در جزیزه الب بسیار کوتاه بود. ماری باخاطری دردناك و قلب افسرده به گفته‌های محبوب خودگوش میداد و هرکلمه که از دهان امپراتور خارج میشد مثل نیش خنجر به‌قلب کوچك او فرو میرفت .

او عللی راکه موجب میشد ماری والوسکا هرچه زودتر جزیره الب را ترك کند برای او شرح دادو گفت با اخبار و شایعات بی‌اساسی که در جزیره انتشار یافته توقف‌کنتس‌والوسکا در «آلب» بیش از این‌جایز نیست .

پیش از بازگشت کنتس ،ناپلئون مقدار زیادی اسباب بازی وتنقلات برای «الکساندر کوچولو» سفارش داد و جواهر گرانبهائی نیز به خودماری هدیه کرد . بخود کنتس والوسکا نیز چکی بعهده یکی از بانکهای ایتالیا صادرکرد . وجه این چك (بپول امروزی فرانسه) بالغ بر هشتاد و چهار میلیون فرانك میشد.

بعلاوه تمام پیشخدمتها و اطرافیان ناپلئون بااشاره او ازروی میل ورغبت تمام اندوخته نقدی خودرا در اختیار کنتس والوسکا گذاشتند.

«سن دنیس» یکی از پیشخدمتها به تنهائی یك میلیون فرانك «بپول امروز» در اختیار ماری گذاشت .

تفسیر های مهم مطبوعات جهان

ترجمه :م . تاراجی

نوشته: بریان‌پترز

زنك «تلفن قرمز» بصدادر آمدو جنك اتمی آغاز شد!

۲۰ ثانیه بعد هاوارد معاون سرتیپ کنتن وارد اطاق‌شد ومشاهده کردکه ژنرال گوشی تلفن قرمز را بگوش راستش قراردادده ورنگش پریده‌است. **اما با صدای آرام ومحکم گفت :**

متوجه شدم ! مپس گوشی را روی تلفن قرمزکه‌اورا مستقیما بدفتر عملیات نیروی استراتژیکی هوائی امریکاوصل میکرد قرار داد .

سرتیپ کنتن چشمانش‌را به‌سرگرد هاوارد دوخته‌و گفت: **بگردان دستور بدهید که‌درنقطه ایکس باقی بمانند! این فرمان فورا اجراشود .**

هاوارد درعین حال‌که دستورات سرتیپ‌کنتن رایادداشت میکرد در همان دقیقه بنوبه خود بگردان ۸۴۳ دستورات اورا ابلاغ مینمود .درحقیقت باقیماندن هواپیما های بمب‌افکن در نقطه‌ایکس اورا نلرزاند . زیراتاکنون نظایر آن‌روی داده بود. حقیقت امر آن بود که‌نیروی هوائی استراتژیکی امریکا میخواست طرز عمل دستگاه های خودرا امتحان کرده وسرعت‌انتقال دستور بین پایگاه وهواپیماهای بمب افکن‌راکه‌در تمام‌نقاط‌جهان پراکنده‌اند مورد آزمایش کند .

زنك تلفن قرمز بشدت و بطور آمرانه‌ای بصدا درآمد .

لرزشی سراپای وجودهاوار رافرا گرفت . در همین موقع رئیس او گوشی را از روی تلفن برداشت .

سرتیپ کنتن گوشی تلفن را که‌از پلاستیك ساخته شده بود به گوش خود حسبانیده لحظه‌ای بیحرکت ماند . رنك چهره‌اش‌مثل برف سفید شد . نگاهش متوجه هاوار گشت سرانجام گفت :

اطاعت میشود ... ! فهمیدم . ! موافقم !

هنگامیکه ژنرال کنتن خواست گوشی را مجدد روی تلفن بگذارد دستهای اوباشدت بیشتری‌بلرزش درآمد گوئی در جبهه بود.

هاوارزود متوجه شد ، چه روی داده است .

این‌بار دیگر آزمایش نبودبلکه جنك واقعی روی داده بود: آمریکا مورد حمله نیروهای‌دشمن قرار گرفته بود .

ژنرال دقیقتر چشمان خود رابه هاوار دوخته و به آرامی گفت :

خوب پل‌هاوار ، شما حدس زدید :مادر جنك هستیم ! آماده باش عمومی! نقشه قرمز !

شما در دفتر خود باقی بمانید تاهر گونه اشتباهی که در اخذ فرمان روی دهد دریافت دارید منهم مطابق نقشه قرمز برای آنکه در پایگاه حالت فوق‌العاده اعلام کنم اقدامات لازم را بعمل بیاورم .

ژنرال باچشمانش معاون خود را که باطاق مجاور میرفت دنبال‌کرده وسپس باتلفن پ.ب. ایکس رافرا خواند .

مغز او اینك باسرعت عجیبی‌کار میکرد:

دقت او بنحو فوق‌العاده‌ای زیاد شده‌بود تامبادا نکته‌ای رافراموش کند . اوخوب میدانست کوچکترین اشتباه او ممکن است جهان رانابود سازد ویا لااقل شکست آمریکا را موجب شود . هرچند که ژنرال کاملا سرحال نبود معذلك حس‌می کرد هنوز قدر است عملیات راخوب رهبری کند . ژنرال کنتن تمام جزئیات اموررا بخاطر سپرده بود. بمحض آنکه ژنرال صدای افسر مسئول پ. ب. ایکس ، را آنطرف سیم تلفن شنید باو گفت :

اینجا مقر فرماندهی پایگاه، شما صدای مرا میشناسی ؟

ستوان دوم مانلی که در پناه دستگاه تهویه در بیست متری زیر پایگاه با ژنرال کنتن صحبت می کرد در دادن پاسخ عجله نمود :

بله ژنرال ! من صدای شما را میشناسم !

ژنرال وقتی مطمئن شد که ستوان دوم مانلی در آنطرف تلفن است گفت :

بله‌تمام سرویس ها فرمان‌آماده باش قرمز بدهید !

فهمیدید ؟! :

بله ژنرال ، متوجه شدم !فرمان آماده‌باش قرمز ، مطلب دیگری نیست ژنرال؟

مانلی از شدت علاقه باینکه از فرمانده مربوطه‌اش سئوال‌کند که آیا واقعا جنگی روی داده‌است میسوخت معذلك از سئوال کردن خودداری کرد.

اونیز مانند تمام کسانی که در نیروی هوائی استراتژیکی امریکا تعلیم گرفته بودند میدانست که سئوال ثانیه های پر ارزش را بهدر میدهد.

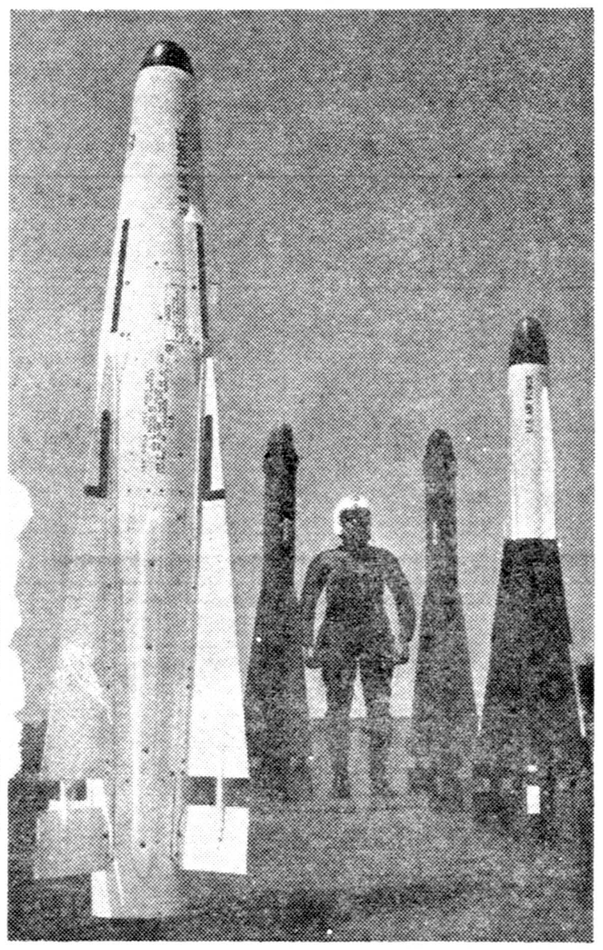

چند ثانیه پس از آنکه زنك «تلفن قرمز» بصدا در آمد . در پایگاه هوائی «سو نارا»حالت فوق‌العاده اعلام شد

دراین عکس موشکهای هوا به‌هوای نیروی هوائی امریکا ودر کنار آنها خلبان مخصوص‌نیروی هوائی، استراتژیکی امریکا را مشاهده میکنید

۳ـ ۱۲۰ دقیقه برای نجات جهان

در این سلسله مقالات (باطلاعات هشتم مرداد ماه رجوع شود) بریان پترز روزنامه نگار مشهورامریکائی بطور علمی چگونگی آغاز و پایان یك جنك اتمی‌راشرح داده است : جنگی که هم اکنون‌بشریت راتهدیدمیکند

ژنرال کنتن گفت : **نه مطلب دیگری نیست .**

بمحض آنکه مکالمات تلفنی‌مانلی وژنرال کانتن پایان یافت درپایگاه حالت فوق‌العاده اعلام شد وهرگونه ارتباطی باخارج قطع گردید.

در شماره آینده :

لحظه تصمیم

احتمال سفر خروشچف به ایتالیا

بقیه از صفحه ۵

گفته میشود مقارن بحران برلین مقامات ایتالیائی مایل‌نیستند که از خروشچف دعوت کنند تابه کشور آنها سفر کند .

بخصوص که کلیسای کاتولیك‌نیز بانفوذ خود در ایتالیا با مسافرت رئیس دولت غیر مذهبی روسیه‌باین کشور سخت مخالفت دارد.

گروه زیادی از اعضای حزب دمکرات مسیحی که حزب‌اکثریت را در ایتالیاتشکیل میدهد و خود فانفانی درآن عضویت دارد نیز با دعوت نخست وزیر شوروی‌بایتالیا مخالفند .

جراید ایتالیا مینویسد که‌ممکن است فانفانی در سفر خود بسکو درقضیه برلین نوعی میانجی گری کند.

بازگشت ملك حسین

عمان ـ ۳۱ ژوئیه ـ یونایتدپرس ملك حسین پادشاه وبهجت تلهونی نخست‌وزیر اردن امروز پس از سه روز اقامت در عربستان سعودی به عمان باز گشتند .

دراین سفر دوپادشاه مسائل مربوط به الجزیره ، فلسطین،تونس واختلاف کویت و عراق را مورد بحث قرار دادند.

گفته میشود ملك حسین پیرامون طرح خود برای دعوت از سران کشورهای اسلامی جهت تشکیل یك کنفرانس سران اسلامی‌بملك سعود توضیحاتی داده است .

نتایج چهارمین دوره مسابقات کشتی آزاد

وزن‌اول

دروزن اول آقایان ناصر محمدی باجلال رضائی برنده رضائی ،عطاری بایناهی عطاری‌برنده گردید ،پناهکی، نقاشباشی برنده نقاش‌باشی ، کریمی باکاشانی برنده کاشانی ، عاملی ، با طهماسبی برنده عاملی ، کربلائی‌با خورشیدفر برنده خورشیدفر ، پریسا با پور عابر برنده پریسا، فرهادی با مستوفی برنده فرهادی ،مزاری با اره‌چی برنده اره‌چی

وزن دوم

دروزن دوم آقایان آشتیانی باملك شامران برنده آشتیانی ، سهیلی با ذوقیان برنده سهیلی ، رحمانی ، کریمی برنده رحمانی ،سید جوادی با میرپور برنده میرپور ، مسعود مشهدی بافرنژاد برنده فرنژاد

وزن سوم

دراین وزن آقایان نامداریگانه با دونده برنده نامدار یگانه، علی آبادی باعبداللهی برنده علی آبادی ، تیموری با حنائی برنده تیموری

وزن چهارم

دراین وزن آقایان حسنخانی با ابراهیمی برنده حسنخانی ،حقیقی با کیانی برنده کیانی باضربه فنی

وپس از یکدوره مبارزه آقایان‌پور اسداله باصفر امتیازبد عطاری باصفر امتیاز بد کاشانی باصفر امتیاز بد، عاملی بایك امتیازبد خورشید فربا ٤امتیاز بد پریسا با چهار امتیاز بد پورعابر باچهار امتیاز بد فرهادی با چهار امتیز بد اره‌چی با صفر امتیازبد اسدی باصفر امتیاز بد زمردیان با چهار امتیاز بد اره‌چی‌باصفر امتیازبد کهندل باصفر امتیاز بد صدری با یك امتیاز بد غیاث وند باچهار امتیاز بد آشتیانی باچهار امتیازبد ذوقیان‌با چهار امتیازبد منوچهر مشهدی آقابا یك امتیاز بد رحمانی باسه امتیاز بد عسگری بایك امتیازبد سید جوادی‌با پنج امتیاز بدحسن پورباصفر امتیاز بد فرنژاد بدون امتیازبد کوچاری‌با چهار امتیازبد مومنی با هیچ امتیاز بد تیموری با هیچ امتیازبد کیانی باهیچ امتیازبد دروزنهای اول تا چهارم بدوره نهائی رسیده‌اند

مسابقات نهائی کشتی گیران باستانی بعد از ظهر دیروز درسالن محمدرضاشاه پهلوی انجام گردید و نتایج مسابقات بطور جداگانه بچاپ رسیده‌است .

مسابقه فرهنگی شرق وغرب در آسیاو آفریقا

در این اوقات که هم نول‌کمونیستی وهم غربی برای نفوذ کردن در کشور های غیر متعهد و ممالکی که روبتوسعه میروند ، میکوشند ، اهمیت روز افزونی به نفوذ در میان جوانان در نواحی موردبحث از راه فرهنك‌وتعلیم وتربیت داده میشود.

راه ورسمی که فعلا برای دسترسی یافتن به جوانان وجود دارد تشکیل مدارس «ملی» در کشورهای خارجی استو این‌فعالیت جنبه مهم خودرا همچنان حفظ میکند.

همراه با تشدید رقابت شرق و غرب ، درروی این نکته بطور روز افزون‌تکیه میشود که جوانان‌برگزیده خارجی را مستقیما به سیستم فرهنگی کشورهائی که در آن‌تحصیل میکنند، علاقمند سازند و تحت تاثیر آن‌قرار دهند.

سیستم جدید بر اساس این عقیده است که شرکت فعال جوانان در سازمانهای فرهنگی کشورهای خارجی ممکن است روش مطلوبی در آنها نسبت به کشورهای مهمان وسیاست آنها ، پدید آورد .

در سال تحصیلی ۵۸ـ۱۹۵۹ ، در حدود ۲۰۰ هزار نفر دانشجودردانشکده هاو مدارس خارج از کشور خودنام نویسی کرده‌اند .

تعداد دانشجویان

تعریف‌های مختلفی که از«دانشجو» میشود، مقایسه میان‌تعداد دانشجویانی راکه در کشورهای غربی و کمونیستی تحصیل میکنند ، از نظر احصائیه و آمار غیر دقیق میسازد . لکن طبق ارقامی که تا حد امکان دقیق است و بدست می‌آید، معلوم میشود که‌دول غربی از حیث تعداد دانشجویانی که‌در غرب درس میخوانند ،خیلی جلوتراز شوروی‌است .

تعداد کل دانشجویان خارجی : کشورهای غیر کمونیست دردانشکده ها ی‌شوروی طی سال۵۹ـ۱۹۶۰ به ۹٤٦ نفر رسید .درطی همین مدت تعداد ۱۱هزار و۲۸٤ دانشجو از کشورهای خارجی در بریتانیا و ٤۸ هزار و٤۸٦نفر درایالات متحده‌مشغول تحصیل بوده‌اند. از اینگذشته‌احتمال نمیرود که‌این شکاف بطور قابل ملاحظه‌ای کم شود .

بین سالهای ۵۲ـ۱۹۵۳ و۵۷ ـ ۱۹۵۸ ، افزایش تعداد دانشجویان خارجی در کشورهای عمده بقرار زیر ومشابه بوده‌است :

ایالات متحده ۲۹ در صد،بریتانیا ۳۲ در صد، اتحاد شوروی ۲۷ درصد، میان سالهای ۵۸ـ۱۹۵۹ و ۵۹ـ۱۹۶۰ تعداد دانشجویان دنیای آزاد درشوروی ۲۵۷ نفر و در آمریکا ۱۲٤۱ نفر افزایش یافته است واز ۲۰ هزار دانشجوی آفریقائی که در دبیرستانها ودانشکده های خارج طی سال‌تحصیلی ۵۸ـ۱۹۵۹ مشغول بوده‌اند، ۲۲ در صد به شوروی و کشورهای اقمارآن رفتند و بیشتر آنها د رمدارس کشور های غربی تحصیل میکردند ۸۹۰۰یا ٤٤٫۵ در صد در فرانسه ، ۵۹۰۰نفر یا ۲۹٫۵ در صد در بریتانیادرس‌می خواندند . فقط ۸٫۵ در صد در ایالات متحده و ۱٫٦ در صد در شوروی بوده‌اند .

بیش از نیمی از ٤۳ هزاردانشجوی آسیائی که در خارج درس میخوانند، در طی مدت مزبور در ایالات متحده بودند در حالی که سه کشور دیگر بریتانیا ، آلمان‌و فرانسه بترتیب۷٫۲۰ و۱٤٫٦ و۸ در صد دانشجویان‌مزبور راپذیرفته بودند. در شوروی ۲۲۸ دانشجوی آسیائی مشغول تحصیل بوده‌اند وبدین ترتیب سهم این کشور از دانشجویان آسیائی برابر با۵۲٪ در صد بوده‌است و اگر کسانی که درکشورهای اقمار درس میخوانند،نیز درنظر گرفته شوند رقم مزبور به ۱٫۰۷ مجموع کل خواهدرسید.

امتیاز سیاسی

اگر این نکته را در نظر بگیریم که هزینه دانشجویان خارجی مقیم شوروی راتمامادولت میپردازدواکثریت کسانی که‌در دانشگاههای غرب‌درس میخوانند ، شخصا هزینه خودرا می پردازند ، امتیاز وبرتری غرب ازنظر تعداد دانشجویان رونق و شدت‌اولیه خودرا از دست میدهد .

در سال ۵۹ـ۱۹٦۰ تعداد ۲۱۹ دانشجوی آفریقائی از طرف آمریکا کمك گرفتند ، در حالی که تعداد اینان در شوروی ۲٦٤ نفر بود.دولت شوروی به ۵۲٤ دانشجوی آسیائی کمك‌کرد ، در حالی که تعدادمزبوردر آمریکا ۱۳۹۵ نفر بود.

کمونیستها یك امتیاز سیاسی‌خاص دارند . کمونیستها سابقه و اتحادبا رژیم های مستعمراتی ندارند وازاین رو برای آنهاآسان است که فعالیت های غرب در این زمینه بعنوان«تاکتیك های اسب تراوا»تخطئه کنند وکوشش خودرابعنوان «حسن تفاهم و همکاری بین‌المللی» نشان دهند.

از طرف دیگر کمونیستها از نقطه نظر زبان و سنت ، از امتیاز های‌غرب محروم هستند. زیرااکثر دانش‌آموزان آفریقائی و آسیائی که به سیکل دوم دبیرستان میرسند ، زبانهای‌انگلیسی وفرانسه میدانند و روسها برای پیدا کردن آموزگارانی که‌این دانشجویان راتعلیم دهند دچار مشکلاتی هستند.

درشوروی تمام دانشجویان خارجی، در ٦ماه سال اول هفته‌ای چهارتاپنج ساعت روزانه ، روسی میخوانند.ایجاد روشنفکران تازه در کشورهای‌توسعه نیافته که روسی‌بدانند و از اینرودر یك مدت طولانی برای پذیرفتن نفوذ سیاسی و فرهنگی روسیه آمادگی بیشترداشته باشند ، برای مقامات شوروی نهایت اهمیت را دارد.ولی‌این امر کاملا روشن است که برای دانشجویان فراگرفتن زبانی که خیلی کم میتوانند ازآن‌استفاده کنند،اتلاف وقت‌است .

یك‌مشکل‌مهم‌دیگر برای‌کمونیستها اینستکه آنها نمیتوانند محلی را یك کشور معمولا وبرحسب‌عادت‌دانشجویان خودبرای تحصیل به‌آنجا میفرستند، تغییر دهند .

ظاهرا جدائی کامل سیاسی یك کشور ازکشوردیگر سبب تغییرمحل تحصیل دانشجویان میشود ، لکن‌حتی قیام‌هاو حوادث سیاسی عظیم ، تاثیر بسیار اندکی درروی محل تحصیل‌مردم دارد.

یك نمونه از جدائی کامل سیاسی یك کشور باکشور دیگر ، ایران و روسیه‌است . ایران در دوران تزاری، گل سر سبد جوانان خودرا برای تحصیل به «مسکو» و «سن‌پطرزبورك» میفرستاد لکن پس از انقلاب یك‌تغییر جهت کامل‌پیش‌آمد وامروزدانشجویان ایران بطور آشکاری آلمان‌رابرای‌محل تحصیل خود ترجیح میدهند. ٤۳ در صد از دانشجویان ایرانی که درخارج تحصیل میکنند، به آلمان میروند .

درموارد‌ی که قیام های سیاسی کمتر موجب جدائی سیاسی شده ، انقلابات و منازعات سیاسی ، درروی محل معمولی تحصیل دانشجویان یك کشور درخارج ، تاثیر اندکی داشته است . فی‌المثل اندونزی هابطورعادی وطبق سابقه ، هلند را از میان کشور های اروپای غربی برای تحصیل ترجیح میدهند .

علیرغم‌حوادث‌طوفانی‌استقلال‌اندونزی تقریبا دوسوم دانشجویان این کشور درخارج ، در کشورهای هلند ومکزیك لوکزامبورك تحصیل میکنند. همچنین حوادث سوئزنیز تاثیر اندکی درروی تعداد دانشجویان مصری که‌درانگلیس وفرانسه درس میخوانند ، داشته‌است دانشگاه لومومبا

با این حال بنظرمیرسددانشجویانی که‌به روسیه می‌آیند دربرابر تغییرات آب وهوای سیاسی ، آسیب‌پذیرتر هستند ، زیرا اولا وسائل جدیدی‌که بکار افتاده ، تسلیم در برابر فشار راآسان ترمیسازد واز طرف دیگر دانشجویان خارجی که‌دولت تقریبا تمام هزینه آنها را میدهد ، بیشتر در معرض نوسانات و تغییر هستند. دادن هزینه دانشجویان ، دولت‌روسیه را قادر میسازد که تعدددانشجویان خارجی را از نواحی مورد علاقه خود سریعتر افزایش دهد. فی‌المثل تعداد دانشجویان خارجی گینه درشوروی‌در سال تحصیلی ۵۸ـ۱۹۵۹ از ۲۰نفر به۹۳۰ نفر افزایش یافت . در سال تحصیلی ۵۹ـ۱۹٦۰ دانشجویان‌سودان از ٤۱ به ۱۵۱ والجزیره از ٦ به۱۱۵ نفر رسید.

از اینرو درحالی که تصویر عمومی برای غرب مطلوب است ،روسها می خواهند محدودیت برنامه خودرادرمورد دانشجویان آسیائی وآفریقائی ، با متمرکزساختن دانشجویان در یك‌یا دو انستیتو که دارند جبران کنند و این تمرکز افکار عمومی را بخودجلب میکند . **درحالی که در آمریکا دانشجویان خارجی در۳۴هزار موسسه پخش شده‌اند و در انگلیس در تمام دانشکده ها متفرق هستند . روسها میخواهند سرانجام ۳ تا٤ هزار دانشجو را در دانشگاه پاتریس لومومباتمرکز سازند .**

این دانشگاه که در ۱۹٦۰تاسیس شده در یك عمارت ۷ طبقه در جنوب غربی مسکو واقع است وانتظار میرود که امسال ۷۰۰ دانشجو در آن نام نویسی کنند.

هدف اولیه این بودکه دانشجویان خارجی را کاملا از دانشجویان‌روسی جدا کنند، ولی بعدا این نقشه تغییر یافت و اکنون تعدادی از دانشجویان شوروی نیز در دانشکده درس‌میخوانند

طبق مطالبی که اخیرا در کنگره «اتحادیه ملی دانشجویان» اظهار شد، هنوز به دانشجویان اجازه داده نشده است‌که رشته‌های مورد علاقه‌خودرا انتخاب کنند.

هدف محسوس

از اینها گذشته روسها از نظرطریقه انتخاب دانشجویان ،تاثیر بیشتری روی‌آنها دارند . طبق این روش‌کسانی باید انتخاب گردندکه بالقوه قدرت بیشتری برای پذیرفتن روشهای‌شوروی را دارند و آنها میکوشند دانشجویانی رابرگزینند که‌نمیتوانند واردموسسات عالی فرهنگی کشورهای‌کاپیتالیستی شوند .

روسها بادعوت از دانشجویان‌باین که مستقیما درخواست تحصیل در دانشکده‌های شوروی‌را بکنند،مقامات دولتی و فرهنگی محلی را در کشور ها ی‌گوناگون که مسئول نظارت بر تحصیل دانشجویان خود در خارج هستند کنار میگذارند .

یکی دیگر از منافع تمرکز مورد بحث اینستکه وقتی دانشجو انتخاب گردید دیگر از نظر مسائل اداری و مادی ، چیزی ندارد که در باره آن ناراحت باشد. تحصیل در دانشکده مجانی است ، بدانشجویان کمك‌هزینه میدهندودانشجویان‌از کمك‌های‌بهداشتی مجانی برخوردارند و مسکن‌نیز به‌آنها داده میشود ومخارج بازگشت نیز پرداخت میگردد.

متاسفانه در غرب، اغلب وقتی دانشجوئی توانست وارد دانشکده‌ای شود،از محلی هزینه تحصیلی‌بدست آورد، برای مخارج مسافرت باید از جای دیگر درخواست کندو دچار تصادفاتی در زمینه تهیه‌مسکن،هنگامی که به مجل رسید، بشود .

روسها مانند بسیاری از زمینه‌ها، میخواهند توافق خودرا با متمرکز ساختن منابع وفعالیت های خودجبران کنند.

ولی وقتی که محصول نهائی چیز پیچیده وغامضی چون فکرواند. یشه‌نسل جدید است ، آنگاه باید گفت که خیلی‌زود است که بتوان گفت‌روس ها موفق خواهند شد یانه .

(تایمز)

در زیر ذره بین نیوزویك

داردانل وبسفردر برابر برلن غربی

پاریس ـ مقامات‌عالیرتبه ناتودرحال حاضر طرحی رابرای مقابله بامحاصره احتمالی برلن ازطرف شوروی مورد بحث قرارداده‌اند .

طبق‌این‌طرح دول‌غربی بایددر نقاط دیگربه عمل متقابل دست بزنند و،،، تنگه‌داردانل وبسفر راکه محل‌خروج وورود به‌دریای‌سیاه است به‌بندند دول غربی همچنین میتوانند تنگه «اسکاژداك» راکه محل خروج‌ناوگان شوروی ازدریای بالتیك‌است مسدود سازند .

کسر بودجه ۵ یا ٦ میلیارد دلاری امریکا

واشنگتن‌ـ اکنون انتظار میرود که کسربودجه امریکادر سال ۱۹٦۲ بیش‌ازآنچه پیش بینی میشد باشد قبلاپیش‌بینی شده بود که کسر بودجه درحدود ۳میلیارد و۷۰۰ میلیون دلارخواهد بود .

لکن درحال حاضر بنظر میرسد که‌کسربودجه ای‌بمبلغ۵تا٦ میلیارد واقع بینانه‌ترباشد. زیرا باآنکه شروع رونق اقتصادی مجدد آمریکا سبب‌بالارفتن درآمد خواهد گشت بحران برلن بمخارج‌نظامی افزایش خواهدداد .

پیشنهاد مائوتسه تونك به چانکایچك

هنك‌کنك ـ اکنون درشهر شایع‌است‌که چین کمونیست یکبار دیگر خواهد کوشید‌که اختلافات خودرا باچانکایچك حلو فصل کند. مائوتسه تونك ازچانکایچك دعوت‌خواهدکرد که‌در«آغوش‌چین بازگردد تاتوطئه دوچین پایان یابد».

در برابر پذیرفتن این پیشنهاد به چانکایچك اجازه داده خواهد شد که‌قدرت وحکومت خودرا در فرمز حفظ کند. انتظار میرود که پاسخ چین‌ملی چنین باشد : «نه»متشکریم»

پیش بینی پنجساله برای اقتصاد انگلیس

لندن‌ـ اگرانگلیس به‌بازار مشترك به‌پیوندد طی پنجسال‌دیگر از نقطه نظراقتصادی ورشکسته میشود . نمایندگان مك‌میلان‌بااظهار این‌مطلب توانسته‌اند موافقت استرالیا وکانادا رابرای‌پیوستن بریتانیا به‌بازار مشترك‌بدست آورند. بایددانست که‌این دوکشور از میان کشورهای مشترك‌المنافع‌بیش از دیگران بابپیوستن بریتانیا به‌بازار مشترك مخالف‌بودند. طی‌هفته آینده مك‌میلان به مجلس نمایندگان اطلاع خواهدداد که‌مذاکره را برای پیوستن به‌کشور های‌بازار مشترك بادول عضواین بازار آغاز میکند .

نیرو های ناتو ۲۲ روز خوار بار دارند

واشنگتن‌ـ بحران کنونی جهان ممکن‌است سبب تجدید نظر امریکا در مسائل مربوطبه اضافه خواربار این کشور شود. زیرااخیرا سناتور هوبرت هامفری به‌رئیس جمهوری امریکا گزارش داد که آلمان غربی ۷۰درصد ازخواربار خودراز خارج وارد میکند و قسمت اعظم این‌رقم رااز آلمان شرقی‌میگیرد. هامفری که‌از رهبران معروف حزب دمکرات است‌و تازه ازمسافرت باروپا بازگشته بکندی اطلاع داد که‌نیروهای ناتو برای ۲۲روز ذخیره‌غذادارند هامفری پیشنهاد کرده است‌که مقدار زیادی از اضافه خواربار امریکا دراروپاانبارشود.

مذاکرات نفتی عراق و انگلیس

لندن ـ ۳۱ ژوئیه ـ خبرگزاری فرانسه ـ محافل نفتی لندن امروز اعلام داشتند که نمایندگان مجاز کمپانی نفتی عراق هم‌اکنون در بغداد با مقامات مسئول دولت‌عراق درتماس هستند تامقدمات تجدید نظر در قرارداد نفت منعقده بین‌این کمپانی ودولت عراق را فراهم‌سازند

ژنرال عبدالکریم قاسم درمراسم جشن انقلاب عراق اظهارنمود که قراردادهای مربوط به‌نفت عراق‌در نیمه ماه اوت تهیه خواهد شد ولی تاکنون هیچ تاریخ قطعی‌برای‌اینکار اعلام نگردیده است .

مذاکرات مربوط باین تجدید نظر از دوسال قبل آغاز شده‌است

انگلستان‌درآستانه بازارمشترك اروپا

از پایان‌جنگ بین الملل دوم‌تاکنون مهمترین تصمیمی که دولت انگلستان در زمینه کار های اقتصادی اتخاذ نموده است اعلام نظریه این دولت

دایر بر پیوستن به بازار مشترك‌اروپا میباشد و شاید هم این مهمترین تصمیم اقتصادی و سیاسی دولت ـ انگلستان در طی تاریخ این کشور باشد برای رفع بحران شدیدی که اقتصاد انگلستان را تهدید میکند ضروری بود که تصمیم مهمی اتخاذ گردد و تغییر کلی‌در روش اقتصادی این کشور داده شود دولت انگلستان در سال گذشته بالغ بر ۹۵۲ میلیون دلار کسر بودجه داشت و احتمال مرفت که این کسر بودجه در سال جاری به ۹۸۰ میلیون دلار بالغ گردد

وضع اقتصادی انگلستان در حال حاضر شبیه وضع اقتصادی فرانسه در سال ۱۹۵۸ میباشد و شاید هم بحران فعلی انگلستان وخیم‌تر جلوه کند .

گیت‌اسکل رهبر حزب کارگرچندی پیش در مجلس عوام انگلستان اظهار داشت در میان کشور های صنعتی جهان انگلستان کمتر از همه صادرات خود را افزایش داده است .

اعتصاب کارگران یکی از عللی ـ است که صادرات دولت انگلستان از آن لطمه دیده است و این مسئله بخصوص در زمان حکومت حزب محافظه کار بیشتر آشکار میشودزیرا این حزب باندازه حزب کارگر بر ـ سندیکا های کارگری‌تسلط ندارد نمی تواند از اعتصاب آنها جلوگیری کند باوصف‌آنکه‌دولتهای عضوکمنولث و از جمله کانادا استرالیا وزلاند جدید نسبت‌به تصمیم دولت‌انگلستان مبنی بر پیوستن به بازار مشترك اروپا روش نامساعدی در پیش ـ گرفته اند باید اذعان کرد که این کار تنها طریق جلوگیری از بحران

اجتماعی

گفتگوی تلفنی مردم

بتلفن ۳۰۰۱۰ همه روزه غیر از روز های پنج شنبه و ایام تعطیل از ساعت ۶تا۷ر۳۰ بعد از ظهر تلفن کنید و باما مشکلات و درد دلهای خود را در میان بگذارید . ما حرفهای شما را در همین ستون بگوش مسئولین امور میرسانیم .

***

پاسخ وزارت پست وتلگراف وتلفن

اداره روزنامه اطلاعات : عطف بشرح مندرج درشماره ۱۰۵۴۴ آن روزنامه درمورد نرسیدن برات پستی آقای علی‌اصغر عوضی علی‌پور بشهسوار درج شده بود خواهشمند است دستور فرمائید نامبرده مشخصات قبض(شماره وتاریخ) برات مذکور را باین اداره اعلام دارند تارسیدگی واقدام‌لازم بعمل آید.

رئیس اداره کل اطلاعات وروابط‌عمومی- نوروزی

***

اینجا امنیت ندارد

*من در میدان فوزیه مغازه‌دارم در پشت مغازه‌من و دیگر همکارانم یك‌زمین‌خرابه موجود است وتاکنون چندین بارمغازه‌ما مامورد دستبرد قرار گرفته باین ترتیب که دزدها دیوار راسوراخ میکنند واجناس رامیبرند . هرچه‌شکایت کردیم نتیجه نگرفتیم بالاخره مجبور شدیم یك نفر را خودمان‌شبها باو پول بدهیم تادر اینجا کشیك بدهد . خلاصه اینجا امنیت ندارد

موسی‌نقدیانی

***

این قسمت را اسفالت نکرده‌اند

*قسمتی از خیابان امیر را که در خیابان ری ، خیابان‌ادیب الممالك واقع شده بتازگی اسفالت کرده‌اند ولی مقداری از آن راکه درحدود (صدمتر است اسفالت نکرده‌اند خاك این خیابان برای بهداشت اهالی مضر است از شهرداری. سئوال کنید چرا این‌قسمت را اسفالت نکرده است . دوشیزه ـ ش ـ پ

***

پاسخ کارخانه مهشید

اداره محترم روزنامه اطلاعات : عطف بشرح مندرج درشماره ۱۰۵۶۷ ، ۸ر۴۰ آنروزنامه درمورد شکایت آقای رفیعی‌ازدود کارخانه مهشید اشعار میدارد : که‌ازکارخانه‌مهشید بهیچوجه‌دودی بلند نمیشود وثانیا دودکش این کارخانه بطول پنجاه‌متر ازدورترین نقاط پیداست .

خواهشمند است به‌آقای رفیعی اطلاع‌دهید برای کسب‌اطلاعات بیشتر بدفتر کارخانه مراجعه نماید .

کارخانه کفش مهشید

***

فریاد از دست برق‌فروزان

*باوربفرمائید مادیگر از دست این برق فروزان زندگی ندارایم هرچه وسائل الکتریکی داشتیم سوخت بعضی اوقات ولت برق‌به۴۰۰هم میرسد برای آخرین بار هم شده بنویسید شاید دولت فکری بکند ماکه از روی شما خجالت میکشیم از اینکه اینقدر مزاحم هستیم .

الیاس ماکیان

***

آب برای خوردن نداریم

*در محمودیه دوچاه آب است مابه برزن پول دادیم ولی در مدت یکماه یکربع بمنزل ماآب داده . باور کنید آب برای‌خوردن هم نداریم

حسین ریاحی

***

امسال ازریختن نفت سیاه در جاده های ییلاقی نیز دریغ کردند

*خودتان بهتر میدانید هوای تهران گرم است مردم برای فرار از گرمابه ییلاقات میدوند . من هم روز جمعه گذشته برای تغییر آب و هوا به‌میگون رفتم و همچنین از جاده لواسانات نیز گذشتم در آنروز درحدود ده هزار وسیله نقلیه از آن جاده‌گذشت ولی متاسفانه این جاده اسفالت نیست وخاك‌آن تمام بدن‌انسان رافرا میگیرد . اتومبیلها برای اینکه خاك نخورند از یکدیگر سبقت میگیرند واین خود موجب تصادفات هولناکی میشود .

سال گذشته آمدند دراین جاده نفت‌سیاه ریختند ولی‌امسال ازنفت سیاه هم خبری نشد .

از مسئولان بخواهید حال که بودجه‌ای برای اسفالت‌کردن ندارند اقلااز ریختن نفت سیاه دزیغ نکنند.

نصراله همدانی

بی‌سیم نجف‌آبادهنوز اسفالت‌نشده

*بنده بنمایندگی از طرف اهالی بی‌سیم نجف‌آبادمیخواستم باطلاع برسانم باانیکه شهرداری قول داده بود اینجارا اسفالت کند معهذا هنوز اقدامی نکرده است .

حسن غنی‌زاده

این بضرر مستاجرین است

*بموجب طرحی دولت قرار است کرایه خانه‌هارا بمیزان‌ده تابیست‌درصد تنزل دهد بنده‌فکرمیکنم این‌کار بضرر مستاجرین است چون خود صاحبخانه‌ها بعلت‌اینکه خانه خالی در تهران زیاد شده حاضرند بیش‌از این نرخ‌راتقلیل دهند . واز جمله‌صاحبخانه‌ای که من در منزل اوسکونت دارم حاضرشده بمیزان چهل‌درصد کرایه خانه را تقلیل بدهد که من منزل اورا تخلیه‌نکنم .

ساسان

اینجا مامور راهنمائی ندارد

*چهارراه گرگان چراغ راهنمائی دارد ولی مامور راهنمائی ندارد ورانندگان توجهی به‌آن نمی‌کنند .

اسفندیار خامنه‌ای

هزار وعده خوبان یکی وفا...

*سالهاست در حدود سی هزارنفر درمسیر عباس‌آباد زمین خریده‌اند و میخواهند ساختمان کنند از طرفی شهرداری میخواهد جاده سوم را بکشد ولی از همان موقع ماراسرگردان کرده . ما نمیدانیم ساختمان بکنیم یانه ازطرفی قول داده‌بودند که ظرف‌پنج روز جواب مثبت بدهند هم‌اکنون درحدودبیست‌روزازموعدمقرر گذشته‌است. بنویسید هزار وعده خوبان یکی وفا نکند . یابیایند این‌جاده را بکشند یااینکه اجازه ساختمان بدهند.

همدانی

زیانهائی که به‌محله عربها وارد شده

ساکنین محله عربها و عودلاجان ضمن شرحی که باداره روزنامه فرستاده‌اند مطالب مهمی را مطرح ساخته‌اند اینك با چاپ مطالب‌مزبور امیدواریم مورد توجه دولت و شهرداری واقع شده و تصمیمات سریعی برای رفع ناراحتی ساکنین این محله قدیمی تهران اتخاذ گردد.

بطوریکه استحضار دارند قریب یکسال است که مطالبی از طرف دولت سابق وسازمان تهیه‌مسکن راجع به خرابی و ایجاد بناهای جدیددر محله‌عودلاجان‌درروزنامه‌های رسمی کشور چاپ و انتشار داده شده که از آن تاریخ تاکنون‌بمورد اجرا .در نیامده و در نتیجه‌زیانهائی بشرح زیر متوجه این سا مان‌نموده است :

۱ـ شهرداری تهران باندادن جواز ساختمانی بمردم از آبادانی محل مزبور جلوگیری ودر حقیقت حق فروش و حق ساختمان از مردم سلب شده است .

۲ـمحل واقع بین خیابانهای (برق ـبوذر جمهری و ناصرخسرو ـ سیروس) که در حدود بیش از ده هزار خانواده دارد فاقد هر گونه آسایش بوده وبا از دست دادن‌حق ساختمان هر آن خطر فرو ریختن این خانه‌های کهنه کهقدیمی ترین‌ـ محله‌های شهراست بمرك‌تهدیدشان میکند .

۳ـ مشکل بزرك دیگر عبور و مرور ماشین هاـگاری‌ها وسایر وسائط نقلیه میباشد که باوجود عرض ۱۵ متر خیابان پامنار ویا شکایات و مراجعات مکرر باداره راهنمائی شهربانی تاکنون توجهی باین محل فلاکت زده نشده و با یك‌طرفه نکردن عبور و مرور وسائل نقلیه در این خیابان یکی دیگربه بدبختی مردم این بخش افزوده است و بواسطه پارکینك ماشینهاو سایر وسائط در دو طرف خیابان وبالا جبار عبور پیاده از وسط‌خیابان خطر زیر گرفتن وسایل نقلیه مردم وخصوصا بچه‌ها را بمرك تهدید میکند.

لذا استر حاما اینجانبان امضاء کنندگان زیر بنمایندگی از جانب ده هزار خانواده و ساکنین این بخش در مقام شکایت بر آمده و برای احقاق حق توجه آن جناب را باین محل که مرکز شهر و سکونت اصیل ترین مردم تهران میباشد جلب و استدعای رسیدگی عاجل دارند که :

۱ ـ چنانچه دولت فعلا بعللی تصمیم بویرانی وایجاد بنا در این محل ندارد بوسیله همان جرائد قبلی دستور لغو تصمیم قبلی را صادر واعلام فرماید تا مردم خود بتوانند بایجاد بنابرطبق نقشه‌ایکه شهرداری تصمیم میگیرد با جواز مبادرت نمایند.

۲ـ شهربانی کل در موردعبور و مرور یکطرفه وسائط نقلیه در این خیابان عرض ۱۵ متر مثل سایر خیابانهای پرجمعیت‌شهراقدام نماید .

۳ـ در مورد نظافت و جمع‌آوری زباله ها از کوچه‌ها و حتی‌خیابانهای محل شهرداری دستور موکدی به بر زن مربوطه صادر فرماید ـ.

***

چندخبراز هشتپر

*چون رشد درخت صنوبرخارجی سه برابر رشد صنوبر داخلی است اهالی هشتپر اشتیاق زیادی جهت دریافت قلمه های آن ازخود نشان داده‌اند وقرار است مروج کشاورزی این حوزه، در اسفند ماه سال جاری از۲۰هزار قلمه کشت شده ۴۰هزار قلمه تهیه نموده وبین علاقمندان ، توزیع نماید .

* چندی قبل مروج کشاورزی هشتپر به زنبورداران این منطقه تاکید نمود که زنبور های خودرا از کندوهای قدیمی بکندو های جدید منتقل کنند تابا روش تازه محصول بیشتری عایدشان شود با پیروی از این پیشنهاد میتوان موجودی عسل هرکندورا از ٤کیلو به ٢٤کیلو افزایش داد .

* باموافقت بانك کشاورزی بندر پهلوی و سرپرست شرکت های تعاونی روستائی اخیرا آقای‌تفریشی مروج کشاورزی هشتپر طوالش ، پیشنهاد کرده است‌که در این‌شهر اقدام بتشکیل شرکت تعاونی شود وطی جلسه‌ای که‌باین منظورتشکیل گردید قرار شدباتعیین‌هیئت مدیره شرکت مزبور تاسیس شود .

* چند روز قبل افراد حوزه سیار نظام وظیفهٔ هشتپر طوالش بسر ـ پرستی‌آقای ستوان‌میرجوادی‌و آقای گروهبان گلچین، به هشتپر وارد شدند وفعلا مشغول رسیدگی به وضعیت مشمولین این منطقه می باشند .

* اخیرا شهرداری هشتپر سه نفر ازکارمندان خودرا بجرم تخلف ازکا ربرکنار کرد. اهالی انتظار دارند توجهی هم بوضع عمران و آبادی شهر مخصوصا در امر آب آشامیدنی این شهر بشود .

* چند روز قبل مامورین مبارزه بامواد مخدره ازمنزل علی بشیری یکی ازاهالی هشتپر مقداری‌تریاك ولوازم آنرا کشف کردند و اورا روانه زندان نمودند .

* چندی قبل آقای‌حاکمی رئیس اداره دخانیات استان گیلان وعدهٔ ازهمراهان از مزرعهٔ توتونکاری این شهرستان بازدید کردند .

* بنا به‌پیشنهاد آقای حسین موسوی رئیس دامپزشکی هشتپر طوالش، به فرمانداری این شهرقرار است نقائص کشتارگاه هشتپر ، بزودی رفع شود .

* ازمدتها قبل قرار بود برای خشك کردن محصول توتون این منطقه ذغال سنك در اختیار توتون کاران گذاشته شود اینك چند روز است که محصول آنها بدست آمده ولی این وعده عملی نشده است .و بااینکه توتون‌کاران حاضر شده‌اند ازهیزم برای اینکار استفاده کنند معذالك با مخالفت سرجنگلداری‌رو برو شده‌اند .

سر پرست دانشگاه شیراز گفت

معاون‌دانشکده‌پزشکی برخلاف‌قانون باین‌سمت‌انتخاب‌شده‌بود

باوجودمخالفت‌استادان، رئیس‌دانشگاه‌ویرا استادمعرفی کرد

دیوان عالی کشور گزارش داده‌شد وهم اکنون موضوع تحت رسیدگی است .

در مورد اظهارات آقای دکتر فرهمند مبنی براینکه کلیهٔ اعمال اولیای دانشکده پزشکی شیراز بر خلاف قانون انجام میگیرد، آقای پروفسور دانا حائری سرپرست دانشگاه اظهار داشت: متصدیان فعلی دانشگاه شیراز ودانشکده ها که‌خود از قانون شکنی های‌گذشته رنج فراوان برده ومحرومیت ها دیده‌اند هرگز مخالف قانون عمل نخواهند کرد .

قبلا اطلاع داده شدکه آقای دکتر فرهمندمعاون دانشکده‌پزشکی شیراز از سمت خود استعفا کرد وعلت استعفای خود راعملیات‌خلاف قانونی که‌در دانشکده مزبورصورت میگرفت ذکر کرد.

اینك خبرنگار ما در شیراز گزارش میدهد آقای پروفسور دانا حائری سرپرست دانشگاه شیرازدر قبال نظریات آقای دکتر فرهمندکه پیرامون علت استعفای خود ذکر کرده بوداظهار داشت آقای دکتر فرهمند تقریبا یکسال قبل بر خلا ف‌مقررات دانشگاه وهمچنین بر خلاف ماده ١٤قانون تاسیس‌دانشگاه که‌انتصاب ایشان را بسمت‌معاونت دانشکده منع نموده است بارتبهٔ ٤ دانشیاری باین سمت تعیین شد.

توضیحا باید متذکر گردد که معاون دانشکده بایستی قبلا سمت استادی داشته باشد در حالی که آقای دکتر فرهمند قبلا استاد نبود وهنگام انتخاب وی باین سمت ، استادان دانشکده پزشکی ، باین موضوع اعتراض کردند ولی رئیس سابق دانشگاه شیرازدر شورای‌غیر قانونی استادان باوجود مخالفت‌پنج نفر ازشش نفراستادان ایرانی حاضر درشورا آقای دکتر فرهمند را به سمت متصدی کرسی استادی به وزارت فرهنك معرفی نمود که‌این موضوع هم بلافاصله مورد اعتراض استادان قرار گرفت وجریان به مخابره تلگرافی به آقای دکتر

بمناسبت هجوم فراریان گرما بسواحل شمال

وقتی اتومبیل تعلیم رانندگی تصادف میکند . . .!

درشماره گذشته اطلاع داده‌شد که اتومبیل فولکس واگن شماره ٦٤٦٣ متعلق به‌هنرستان تعلیم رانندگی شهاب در جاده پهلوی شمیران بااتوبوس شماره ١١٧٥ تصادف‌کرد ودر این حادثه قسمت جلو اتومبیل فولکس واگن متلاشی شد وسرنشینان آن مجروح گردیدند .

درعکس بالا اتومبیل فولکس واگن که قسمت جلو آن بکلی متلاشی شده است دیده میشود .

در بندر پهلوی وضع فوق‌العاده اعلام شد

بدستور استاندارگیلان‌فرماندار این‌شهرستان‌مسئول تشکیل کمیته‌نجات‌غریق گردید

یك‌خانم‌مایوپوش که بخیابان‌شهر آمده بوددستگیر وجریمه شد

خبرنگار ما در بندر پهلوی گزارش میدهد : دیروز آقای رضا فدائی رئیس انجمن‌شهر بندرپهلوی درکاخ استانداری در رشت با آقای دکتر بابك استاندار گیلان‌ملاقات کرد واظهار داشت مردم بندرپهلوی نمیتوانند دیگر شاهد غرق شدن جوانهای کشور باشند وهیچ‌نگویند تاکنون ازطرف‌جمعیت‌شیروخورشید سرخ اقدام بتشکیل کمیتهٔ نجات نشده است. چه‌باید کرد؟!

آقای استاندار دستور دادبلافاصله دوفروند قایق موجود در شیرو ـ خورشید سرخ رشت به بندر پهلوی فرستاده شود و همچنین شیر و خورشید سرخ بندر پهلوی مامور تشکیل کمیتهٔ نجات غریق گردید.

رئیس فرهنك بندر پهلوی با مخابره تلگرافی به آقای دکتر خطیبی مدیر عامل شیرو خورشید سرخ مرکز یادآور شده است که اغلب مغروقین در پلاژ های بندر پهلوی دانش آموزان میباشند .

رئیس فرهنك دراین تلگراف تقاضا کرده‌است که‌از طرف‌شیروخورشید برای تشکیل کمیتهٔ نجات غریق اقدام لازم بعمل آید .

خبرنگار ما‌اضافه میکند تاکنون بیش از۱۲ هزار نفر مسافر وارد بندر پهلوی‌شده وبمناسبت ازدیاد تعداد مسافرین وضع فوق‌العاده در این شهرستان اعلام گردیده است امروز شهربانی بندر پهلوی دستور دادکلیه پاسبانها وافراد ودرجه‌داران شهربانی بدون تعطیل مراقب نظم عمومی شهر وپلاژها باشند .

صبح امروز یك خانم مایوپوش که ازمحوطه پلاژها خارج گردیده ووارد شهرشده بود دستگیر گردید ودر شهربانی جریمه شد .

تاکنون تعداد پلاژها در بندر پهلوی به چهارصد وطول پلاژ هابه ١٢کیلو مترسیده است .

بدستور آقای مرتضوی شهردار بندر پهلوی درروز اربعین هم کلیهٔ نانوائیها وقصابیهای این شهرستان باز خواهد بود .

استاندار گیلان عصر دیروز از وضع پلاژ های بندر پهلوی بازدید کرد واردوگاه معلمین را نیز مورد بازدید قرار داد.

دراجرای دستور استاندار آقای ناظمی فرماندار بندر پهلوی دستور داد بلافاصله کمیتهٔ نجات غریق تشکیل شود و مسئولیت پرداخت بودجهٔ این کمیته با فرماندار این شهرستان خواهد بود .

پلاژ نامجودر غازیان نیز شلوغ است واغلب مهمانان نامجو را فرهنگیان وافراد تربیت بدنی ، تشکیل میدهند .

وعده فرماندار بزلزله زدگان در«دهکوهه»خانه های مدرن‌ایجادمیشود

خبرنگار ما در لار گزارش میدهد : پریروز آقایان فرماندار ، رئیس اداره انحصارات ومدیر عامل جمعیت شیروخورشید سرخ لاربااتفاق مهندس جمعیت شیروخورشید سرخ مرکز ازقریه زلزله زده دهکوهه بازدید بعمل آوردند دراین‌بازدید آقای فرماندار به آسیب دیدگان قریه دهکوهه وعده دادکه بزودی خانه‌های مدرنی برای سکونت آنها ایجاد میشود .

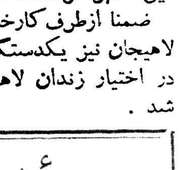

آقای فرماندار وهمراهان درمیان ابراز احساسات شدید اهالی آن قریه به‌لار مراجعت کردند .

مدارس برای فرهنگیان

بنا بگزارش خبرنگار مادرشیراز بدستور آقای رئیس کل فرهنك استان فارس کلیهٔ فرهنگیان شهرستان های استان که درتعطیلات تابستانی وارد شیراز میشوند در مدارس شیراز اقامت میکنند تا کنون ١٤٠٠ نفر از فرهنگیان شهرستان های استان وارد شیراز گردیده ودر مدارس این‌شهرستان اقامت کرده‌اند .

کمك بزندانیان

از چندروز قبل‌طبق تصمیم آقای خبازی مدیر کارخانه یخسازی لاهیجان قرار شده‌است روزانه دو قالب یخ، برایگان برای زندانیان این شهر فرستاده شود .

ضمنا ازطرف کارخانه پپسی کولای لاهیجان نیز یکدستگاه یخچال‌فلزی در اختیار زندان لاهیجان گذاشته شد .

استاندار کرمان از بم بازدید کرد

خبرنگار ما در بم‌گزارش میدهد پریروز آقای اقبال استاندار کرمان برای بازدید وضع عمومی بم‌باین شهر وارد شد وازطرف آقایان لنگری فرماندار، روسای‌ادارات دولتی و معتمدین شهر مورد استقبال قرارگرفت

آقای استاندار ضمن شرکت در جلسه فوق‌العاده انجمن شهر ازکارخانه جدید برق‌وزندان شهربانی وپرورشگاه بم بازدید بعمل آورد وسپس بکرمان بازگشت .

۲۲ نفر از اهالی یك قریه مسموم شدند

خبرنگار ما در آغا جاری‌گزارش داد دو ساعت بعد از ظهر پریروز از پاسگاه ژاندارمری قریهٔ«سویره» آغاجاری اطلاع داده شد که عده‌ای از اهالی قریه از کوچك و بزرك حال تهوع پیدا کرده و به بیماری نا معلومی مبتلا شده‌اند از طرف گروهان‌ژاندارمری آغاجاری‌جریان به بیمارستان شرکت نفت اطلاع داده شد و بلافاصله یك دستگاه آمبولانس برای حمل کسانی که دچار بیماری شده بودند بقریهٔ « سویره » اعزام گردید چون آمبولانس مزبور گنجایش کلیهٔ بیماران را نداشت از اتومبیل ژاندارمری استفاده شد و ٢٢ نفر از کسانی که‌دچار تهوع شده‌بودند برای معالجه به آغا جاری منتقل گردیدند و در بیمارستان بستری شدند پس از معاینات لازم علت بیماری این عده مسمومیت غذائی تشخیص داده شد . مسمومین همه اظهار داشتند که غذای ظهر آنها گوشت و خربزه بوده است فعلا حال مسمومین‌رضایتبخش میباشد.

عتیقهٔ از دست رفته

در یکی از قراء شاه آباد غرب یك بازو بند طلائی هزار ساله کشف‌شد

سوداگران‌کلیمی‌این بازو بندرا ببهای‌گزاف‌فروخته‌اند

این روزها در قصر شیرین شایع است که درقریه «محمدی کفرآور» واقع درنزدیکی شاه‌آباد غرب‌عتیقهٔ گرانبها کشف شده است و گفته میشود که این عتیقه بازوبندی از طلای ٢٤عیاراست که در آن‌دو سر برجستهٔ شیر درحال حملهٔ بیکدیگر بچشم میخورد .

درمحفل قصر شیرین شایع‌است که یکی‌از ساکنین قریه محمدی کفرآور هنگام شخم زدن زمین ، بازوبند طلائی‌را کشف کرده‌وآن‌را بوسیلهٔ یکنفر باغبان بقیمت ارزانی بعده‌ای سوداگر کلیمی فروخته است .

طبق اظهار همین محافل‌سودا ـ گران کلیمی نیزبازوبند طلائی را که میگویند متعلق بهزاران سال پیش است ببهای گزافی فروخته‌اند واز این راه پول کلانی بجیب‌زده‌اند لیکن یکی ازسوداگران کلیمی که دراین معامله سرش‌کلاه رفته‌جریان رامخفیانه بمقامات انتظامی گزارش داده است .

خبرنگار ما در قصر شیرین که این جریان را اطلاع داده است ، درگزارش خود اضافه میکندبقرار اطلاع یکی از سوداگران کلیمی بنام سمینوب فهیمی بود وباغبانی‌که در خریدو فروش بازوبند طلائی دخالت داشته‌اند از طرف شهربانی قصر شیرین بازداشت شده اند .

مقامات شهربانی قصر شیرین‌از دادن هرگونه توضیحی در این باره خودداری میکنند ولی بطوری که شنیده میشود بزودی عده‌ای از قاچاقچیان اجناس عتیقه که با این باندارتباط دارند دستگیر خواهند شد .

انتخابات انجمن شهر در شهرستانها

سولدـ مراسم اخذرای انتخابات انجمن شهرشهرستان نوز بعمل آمدوبس ازقرائت آراء آقایان محمدیزدان شناس، محمد فضائلی ، علی فرجی، مصطفی محمدی ،عقیل صادقی بسمت اعضای انجمن شهر نور انتخاب شدند .

بهشهرـ آقایان یحیی عطارـ محمدحسین حجتیـ محمد ابراهیم خلیلیـ محمدحسن وفائیـ اسماعیل صدیقیـ حاج آقایعقوبی وملا حسن امیدی بسمت اعضای انجمن شهرشهرستان بهشهر انتخاب گردیدند .

باز گشت پیشاهنگان قهرمان

خبرنگار ما در شیراز مینویسد: چند روز قبل پیشاهنگان جوخهٔ یکم دبیرستان ابن سینا شیراز که در مسابقات قهرمانی پیشاهنگی کشور رتبهٔ اولرا احراز کرده‌بودند باتفاق آقایان علیمحمد خضرا مدیر فنی پیشاهنگی استان فارس وکریم دهزاد ومحمد صادقی مربیان پیشاهنگی بشیراز بازگشتند .

درعکس بالا پیشاهنگان قهرمان باتفاق مربیان خود دیده میشوند .

وعده بیهوده

خبرنگار ما در داراب می‌نویسد مقاطعه‌کار برق سازمان برنامه که قرار است شبکهٔ تکمیل شده برق را درآینده ای نزدیك بمقامات مسئول تحویل دهد تاکنون تیرهای برق رابمحل وارد نکرده است.

اهالی انتظار دارند از طرف شهرداری دراین باره اقدامات لازم بعمل آید .

فرماندار جدید بهشهر طی مصاحبه ای گفت :

اختلاف شهرداری‌وکارخانه‌چیت‌سازی‌قابل حل است

پس‌از تشکیل‌انجمن‌شهردستمزد رفتگران‌افزایش میابد

خبرنگار ما در بهشهر مینویسد چند روز قبل آقای‌طهیری فرماندار جدید بهشهر طی‌مصاحبه‌ای دربارهٔ برنامه های عمرانی واصلاحی این شهرستان اظهار داشت: چون‌نظافت خیابان های شهر رعایت نمیشد ، به رفتگران دستور دادم که‌تل خاکروبه های موجوددر بعضی‌خیابان هارا بردارند وجوی اطراف خیابان هارا لاروبی کنند برای کنترل کار رفتگران درهر خیابان‌یکنفر بازرس مخصوص گمارده خواهد شدضمنا چون کامیون‌حمل خاکروبه‌شهرداری خراب بودبلافاصله کامیون رابرای تعمیر فوری بطهران فرستادم ودر نظردارم پس از تشکیل انجمن‌شهر برای افزایش دستمزد رفتگران که طبقهٔ زحمت‌کشی هستند اقدام‌نمایم

آقای فرماندار درباره وضع برق بهشهر واختلافات شهرداری و مسئولین کارخانه چیت سازی اظهار داشت :

اختلافات شهرداری‌و کارخانهٔ‌چیت سازی روشن وقابل حل است ومن بزودی برای رفع این اختلافات اقدام خواهم کرد .

درباره تشکیل انجمن شهر باید بگویم بطوریکه در این چند روزه استنباط کرده‌ام بعلت اختلاف‌سلیقهٔ که‌بین بعضی کاندیداها وجود دارد درتشکیل انجمن شهر تاخیر می شود باین جهت من‌در نظر دارم با ترتیب دادن یك‌جلسهٔ دوستانه ، کاندیداهای انجمن شهر را باتحاد واتفاق نظر دعوت کنم تابزودی انجمن شهر تشکیل گردد .

یکنفر مقتول و ۱۲ نفر مجروح شدند

خبرنگار ما در شیراز گزارش میدهد چند روز قبل بین افراد دو طایفه بنام نیکی‌تاج و سروك از توابع «یاتوچ» بعلت اختلاف بر سر خرمن گندم نزاع شدیدی روی‌داد و براثر تیراندازی یکنفر مقتول و ١٢ نفرمجروح‌شدند.

یکی از مجروحین بنام خدیجه فرهادی که حالش وخیم بود برای معالجه بشیراز منتقل گردید و در بیمارستان سعدی بستری‌شد . جریان از طرف‌سپاه پنج‌جنوب تحت رسیدگی است .

جنازه‌ای در نمکزار پیدا شد

از رفسنجان خبرنگار ما می نویسد چند روز قبل بدادگاه رفسنجان اطلاع داده شد که جنازهٔ شخصی بنام غلامرضا عزیزی در نمکزار های اطراف بخش « انار » ازتوابع این شهرستان مشاهده‌شده است .

با وصول این گزارش بلافاصله رئیس‌دادگاه باتفاق‌پزشك بهداری برای تحقیق در اطراف جریان به محل واقعه عزیمت کردند و پس‌از تحقیق معلوم شد غلامرضا که اختلال حواس داشته هنگام عبور در نمکزار های اطراف بخش انار به باطلاق فرو رفته و جان سپرده است.

بارندگی و سیل در بندر عباس

خبرنگار ما در بندر عباس تلگرافی گزارش داد مدت چند روز است از سیرجان تا بندر عباس بارندگی ادامه دارد و براثر این بارندگی شدید و مداوم دراین مسیر سیلهای‌مهیبی‌جاری گردیده که باعث قطع راهها شده‌است و هم اکنون که بارندگی پایان یافته است هنوز هم اتومبیلها و وسائل‌نقلیه در دو طرف‌رودخانه های بین راه بندر عباس ـ سیرجان متوقف میباشند و در انتظار فرو نشستن سیل هستند .

بااین بارندگی شدید و مداوم هوای شهرستان بندر عباس و مناطق اطراف خنك شده ولی در دهات بندر عباس بارندگی بیشتر نخلستانهای خرما را خراب کرده و محصول خرما را ازبین برده‌است .

قاچاقچی را لو داد و در نتیجه ۴۳ کیلو تریاك کشف شد

شتر تنبل

شتر سوار که همراه خود ٤٣ کیلو تریاك داشت با این پیش‌آمد فکر فرار افتادولی‌دیگردیرشده‌بود و در همان جا بوسیلهٔ مامورین ژاندارمری دستگیر گردید.

مامورین ژاندارمری هنگامیکه با اتومبیل جیپ مشغول گشت در اطراف زاهدان بودندناگهان متوجه شتر سواری شدند که قصدداشت بسرعت خود را از نظر آنها مخفی سازد . مامورین بلافاصله بتعقیب شتر سوار پرداختند و آن شخص ناچار شد برای فرار بیك منطقهٔ کوهستانی از مسیل رودخانه‌ای‌عبور کند ولی شتر وی با آنکه از نوع شتر های تندرو و قوی بود معذلك در میان گل و لای بزمین نشست‌و دیگر از جای برنخاست.

شتر سوار که همراه خود ٤٣ کیلو تریاك داشت با این پیش‌آمد فکر فرار افتادولی‌دیگردیرشده‌بود و در همان جا بوسیلهٔ مامورین ژاندارمری دستگیر گردید.

ژاندارمی همکار خودرا کشت

خبرنگار ما در قصر شیرین گزارش میدهد چند شب قبل طی حادثه‌ای در قصر شیرین یکنفر گروهبان ژاندارم بوسیله ژاندارم دیگری بقتل‌رسید . جریان‌مشروح این واقعه ناگوار از اینقراراست:

اخیرا گروهبان سوم علی بیك پرویزی از گروهان ژاندارمری‌قصر شیرین بهنك ژاندارمری کرمانشاه معرفی شده بود وی در موقع‌عزیمت داوطلبانه قبول کرد با قاچاقچیان این منطقه دست و پنجه‌ای نرم کند و اتفاقا تصمیم خود را بمورد اجرا گذاشت و بدون اسلحه بادو نفر از مامورین ژاندارمری به جنك قاچاقچیها رفت . نیمه شب بودکه مامورین ژاندارمری در نزدیکی های قصر شیرین با عده‌ای‌قاچاقچی کوله‌بار بدوش روبرو شدند ،آقای گروهبان پرویزی که اسلحه‌ای همراه نداشت با مشاهدهٔ قاچاقچیان یکه و تنها بمیدان رفت وبا آنها گلاویز شد یکی از همراهان گروهبان پرویزی بنام سرجوخه عزیزیان که موقعیت دوست‌وهمکار خود راخطرناك میدید بمنظورارعاب قاچاقچیان دست به « گلنگدن » تفنك خود برد و آنها را تهدید به تیراندازی کرد ولی متاسفانه در همین‌هنگام‌ناگهان گلوله‌ای شلیك شد و این گلوله در قلب‌گروهبان پرویزی نشست و موجب مرك آنی او گردید.

با اطلاع جریان بمقامات انتظامی و قانونی قصر شیرین سرجوخه عزیزیان‌درحالیکه‌بر جنازهٔ‌همکارش اشك میریخت دستگیر شد و جنازهٔ گروهبان مقتول نیز بکرمانشاه منتقل گردید.

در زدوخورد مامورین باقاچاقچیان

نمایندگان اطلاعات درخدمت مردم

مردم شهرستانها بوسیله نمایندگان اطلاعات خواسته‌های خودرا شرح میدهند

رفسنجان

چندروز قبل‌عده‌ای ازکارگران قالیباف رفسنجان بدفتر نمایندگی اطلاعات مراجعه کردند وگفتند : درحالیکه دستمزد کارگران قالیباف دربازار آزاد ازقرار متری هشتاد ریال است متاسفانه شرکت فرش بکارگران خود متری هفتاد ریال دستمزد میپردازد ضمنا هرسال درایام عید معادل دستمزد یکهفته ما به عنوان عیدی پرداخت میشد ولی امسال ازپرداخت عیدی خبری نشد .

تقاضای ما ازمسئولین امور اینست‌که شرکت فرش برای تامین حداقل نیازمندی های کارگران قالیباف اقدامی نماید .

کرج

جمعی ازاهالی ومعتمدین قصبهٔ اشتهارد از توابع کرج در دفتر نمایندگی اطلاعات حضور یافتند واظهار داشتند :

ـ درجادهٔ پر دست‌انداز اشتهارد کرج چنددستگاه اتوبوس قراضه کارمیکنند که‌رانندگان آنها نیز گواهینامه رانندگی ندارند علاوه براین اتوبوس های مزبور اضافه برظرفیت سوار میکنند ومزاحمت مسافرین را فراهم می‌آورند . جادارد مسئولین امور ازاین بی نظمی جلوگیری نمایند .

قزوین

عده‌ای ازدانش‌آموزان کلاس ششم متوسطه دبیرستان های‌قزوین بدفتر نمایندگی اطلاعات‌آمدند وخواسته خودرا چنین عنوان کردند :

ـ قبلا آئین‌نامه امتحانات بدانش‌آموزان کلاس ششم ریاضی حق میداد که چنانچه دانش‌آموزی حین انجام امتحانات دچار بیماری ویا عارضهٔ کسالت‌شود وباعذر موجه درامتحانات خردادماه شرکت نکند ، میتواند موادی‌راکه در خردادماه ازده‌نمره کمتر آورده‌است مجددا در شهریورماه امتحان بدهد این قانون تاامسال ازطرف اداره فرهنك قزوین اجراء میشدولی امسال دوهفتهٔ قبل ازبرگزاری امتحانات خردادماه اطلاع دادند دانش آموزانی‌که نتوانند درخردادماه کلیهٔ دروس راامتحان بدهند درشهریور ماه‌باید موادی‌را امتحان بدهند که‌درخردادماه غایب بوده‌اند واینگونه دانش آموزان ازدادن امتحان موادی‌که ازده‌کمترنمره آورده‌اند محرومند .

دانش‌آموزان افزودند: چون ماازمفاد آئین‌نامه امتحانی اطلاعی نداشتیم وقبلا این‌موضوع تذکرداده نشده است باینجهت ازمسئولین امور تقاضا داریم‌که دراین باره اقدامات لازم بعمل‌آید تاعده‌ای دانش‌آموز سرگردان نشوند .

نیازمندیها و آگهی های کوچک

استخدام میشود

متصدی دیك بخار

بزرگترین تصفیه‌خانه‌شکردرایران چندنفر متصدی‌دیك‌بخار (تصفیه‌شکر) رابفوریت استخدام‌مینمایدفقط‌اشخاص کاملا باتجربه وواجد شرایط میتوانند ازاین فرصت برای‌اشتغال‌درجدیدترین کارخانه نیشکر دنیا بعنوان کارمند ارشدو باحقوق بسیار خوب استفاده نمایند .بمنظور مصاحبه‌اولیه متقاضیان میتوانند ازطریق صندوق پستی۱۷۶۹ تهران مکاتبه فرمایند . به‌کلیه‌تقاضا ها پاسخ داده خواهد شد .
آ_۱۵۶۶۴ ۱_۷

دانشکده پزشکی تهران

دوتن رئیس‌درمانگاه بشرح زیر از طریق مسابقه انتخاب مینماید .
۱_ رئیس درمانگاه بخش عفونی بیمارستان پهلوی یك‌تن
۲_ رئیس درمانگاه بخش جراحی مغزوپی بیمارستان پهلوی یك تن
داوطلبان میتوانندازتاریخ۷ر۵ر۴۰ تایك‌ماه‌بامدارك‌خودبدبیرخانه دانشکده پزشکی مراجعه‌و ثبت‌نام نمایند .
رئیس دانشکده پزشکی . دکترفرهاد
آ_۱۵۵۹۴ ۱_۲

دانشکده دارو سازی

یك تن دانشیار برای‌کرسی‌آب شناسی از طریق مسابقه انتخاب مینماید داوطلبین واجد شرایط میتوانند بمدت یکماه از تاریخ‌انتشار این آگهی با مدارك لازم جهت ثبت نام بدفتر دانشکده مراجعه نمایند .
استخدام فرد پذیرفته شده موکول بتامین اعتبار خواهد بود
رئیس دانشکده داروسازی _ دکتر مهدی نامدار
آ_۱۵۷۴۴ ۱_۲

یك‌آشپز مردویك زن
خدمتکار مورد احتیاج است به‌تلفن ۸۳۴۳۴ مراجعه فرمائید .
آ_۱۱۴۸۹ ۱_۳

معاملات پول

به‌برگشت پول

شرطی خودتان در برابراملاك مرغوب‌و سودشایسته‌علاقمند باشید شاهرضا رو بروی سینما رویال آژانس رایت تلفن ۳۲۹۷۱ _۳۱۸۵۳
آ_۱۱۱۴۵ ۱_۱۰

آگهی مناقصه

شرکت سهامی کارخانجات‌قند ایران پنجاه و یك(۵۱) قلم فشار سنج مورداحتیاج کارخانه‌های تابعه خود را از طریق مناقصه خریداری مینماید شرایط و مشخصات‌مناقصه در اداره معاملات خارجی شرکت واقع درخیابان‌ویلا _خوشبین‌موجود است پیشنهادات تا روز ۱ر۷ر۴۰ قبول و در ساعت ده صبح روز بعد قرائت خواهد شد شرکت درمناقصه بمنزله قبولی کلیه شرایط مناقصه است .
آ_ ۱۵۷۷۴ ۱_۲

بتاریخ ۲۸ر۲ر۴۰
شماره پرونده ۲۳۹ بدایت ۳۹
آگهی طلاق
بانو بتول فرزند بابا شهرت آقائی یوشانلوئی ساکنه قریه یوشانلو دادخواستی دایر باینکه شوهر او مرادعلی ارجمند قره قشلاقی‌فرزند سیف‌اله اهل ده مذکور مشارالیها را مدت چهار سال ونیم ترك و غایب مفقودالاثر بوده و مخارجی نفرستاده بدادگاه شهرستان خوی تقدیم داشته و تقاضای صدورحکم طلاق نموده است که بااستماع شهادت شهود خواهان اینك‌مراتب طبق ماده ۱۰۲۹ قانون مدنی هرماه یکبار در روزنامه اطلاعات(تهران) و روزنامه توحید افکار (تبریز) آگهی میشود که آقای مرادعلی خوانده شوهر بانو بتول برای‌دفاع حاضر شده و یااشخاصیکه ازنام‌برده خبری دارند بدادگاه اطلاع دهند و هرگاه یکسال از تاریخ اولین آگهی بگذرد و از غایب خبری نرسد دادگاه رسیدگی و حکم مقتضی را صادر خواهد کرد و چنانچه بعداابلاغی‌واطلاعی‌بوسیله نشر آگهی لازم باشد یك بار و مدت آن ده روز خواهد بود
دادرس علی‌البدل دادگاه‌شهرستان خوی _ عارفی
آ_۸۹۵۲ ۱_۳

فروش اتومبیل

فروشگاه اتومبیل روشنروان تلفن ۷۲۱۶۲
آ_۱۵۴۷۶ ۱_۲۶

فروشگاه‌وبورس‌اتومبیل ۴۰

از ۱۰۰ دستگاه انواع اتومبیلهای امریکائی واروپائی ارزان‌قیمت و متناسب همیشه ۱۰ دستگاه برای مشاهده‌خریداران‌محترم‌موجوددارد. میدان ۲۴ اسفند اول جمشید آباد شمالی کاشی ۴۰ تلفن ۴۹۶۳۳

آژانس اتومبیل ماشینهای زیر
ارزان بفروش میرساند ۵دستگاه جیپ‌تجارتی ازمدل ۵۳تا۶۰و ۴دستگاه جیپ‌جنگی ولندرور تمیز و ۲دستگاه استیشن ووانت جیپ تلفن ۶۱۴۴۰

هر نوع فولکس واگن نقدواقساط موجود است تلفن ۶۱۳۲۳
آ_۱۲۰۹۲ ۱_۲۶

از بازار اتومبیل ۹۴۰

که صد ها اتومبیل از هر مدل و سیستم در اختیار داردبعداز ظهر روزهای یکشنبه و سه شنبه و۵شنبه دیدن کنید و اتومبیل دلخواهتان‌را انتخاب فرمائید . سر چشمه مقابل مسجد محمودیه داخل توقفگاه کاروان تلفن ۵۶۸۲۷
آ_۱۰۳۹۳ ۱_۲۶

فروشگاه اتومبیل مقدم خیابان پهلوی
جنب زایشگاه مهر تلفن ۶۱۳۲۳
آ_۱۲۰۸۸ ۱_۲۶

سیمکا آروند مدل ۵۹
تمیز تلفن ۶۱۳۲۳

دوفین مدل ۶۰تمیز تلفن ۶۱۳۲۳

نمایشگاه ایران کالا

فروشنده همه‌رقم اتومبیل های سواری _کامیون _کمپرسی _ می‌باشد شما در تهران و یا شهرستانها می توانید بما مراجعه نموده و اتومبیل دلخواه خود را با شرایط سهل (نوبا دست دوم) خریداری فرمائید .
نشانی _ خیابان شاه چهارراه گلشن تلفن ۴۵۶۸۹ و ۴۰۹۵۸
آ_۱۵۰۹۰ ۱_۲۰

دودستگاه بارکش شهری گاز
مدل ۵۸ مرتب بفروش میرسد به تلفن ۳۴۲۹۱ آقای عدالت مراجعه شود ق.
آ_۱۱۵۷ ۱_۲

شورلت مدل۶۰ امبالا
نمره سیاسی _۸۰۰۰ کیلومتر کار کرده_حقوق‌گمرکی پرداخت نشده _ برای خرید، یامعاوضه باماشین‌کوچك که حقوق‌گمرکی آن پرداخت نشده باشد، بتلفن شمارهٔ ۷۲۸۴۶ مراجعه شود .
آ_۱۵۷۹۶ ۱_۲

مدد آرایش

سالن آرایش زیبائی کاتس

زیر نظر متخصصین اروپائی وقت را قبلا رزروفرمائید. خیابان‌نادری کوچه نوبهار تلفن ۶۱۸۵۹

دفتر فنی شاخص

نقشه‌برداری . افراز. متخصص‌حدود تحت‌نظر مهندسین‌و کارشناسان‌رسمی دادگستری. تلفن ۸۲۱۰۷۸
آ_۵۸۰۴ ۱

خرید اتومبیل

نمایشگاه ایران کالا

خریدار هر نوع اتومبیل شما می باشد و اتومبیل مورد فروش بفوریت خریداری میگردد محل برای عرضه اتومبیل تا موقعی که بفروش برسد در اختیار شماست فروشندگان محترم بمامراجعه فرمائیدبنفع‌شما خواهد بود
خیابان شاه چهارراه گلشن نمایشگاه ایران کالا تلفن ۴۵۶۸۹ و ۴۰۹۵۸
آ_۱۵۰۹۲ ۱_۲۰

هرنوع فولکس خریداریم تلفن۶۱۳۲۳
آ_۱۲۰۹۴ ۱_۲۶

خریدار اتومبیل

ازهر نوع و هرمدل که‌باشدمشتری داریم فروشگاه اتومبیل ۴۰ _جمشید_ آباد شمالی کاشی ۴۰ تلفن۴۹۶۳۳

خریدار یا فروشنده هر نوع‌اتومبیل هستیدبه‌بازرگانی گوهرتلفن ۶۶۲۰۳ مراجعه نمائید .

هرنوع فولکس‌خریداریم تلفن۷۲۱۶۲
آ_۱۵۴۷۶ ۱_۲۶

مستغلات

نارمك _ تهران‌پارس
تهران‌نو _ نیروی هوائی
برای خرید و فروش
نقد و اقساط زمین _ خانه
ببازرگانی امینی
اول سی‌متری نارمك
تلفن۹۱۰۰۹۰ مراجعه‌فرمائید
آ_۱۶۴۱ ۱_۲۶

آژانس ۹۰۰

بورس معاملات املاك روبروی کلانتری سوار تلفن ۷۰۲۵۲
آ_۱۲۹۴۰ ۱_۲۶

نقشه ساختمان

شرکت ساختمانی توتیا
خیابان شاهرضا دروازه‌دولت
جنب‌ب.ب.کا تلفن ۶۰۸۱۷
آ_۱۳۵۵۶ ۱_۲۶

در نازی آباد

یکدستگاه آپارتمان
سه طبقه مجهز برای اجاره و فروش‌تلفن ۵۴۹۳۹ بازرگانی قریشی
آ_۱۳۷۳۸ ۱_۲۶

در نازی آباد
برای خرید خانه‌وزمینهای نازی‌آباد_ علی‌آباد _ باقر آباد و جعفر آباد با آب و برق و سند مالکیت نقد و اقساط به‌نازی آباد ایستگاه‌بازاردوم بازرگانی توکلی مراجعه فرمایند.
آ_۱۵۳۰۸ ۱_۲۶

مورد نیاز است
مالکین محترم خانه های شمال‌شهر وشمیران را جهت اجاره به‌آژانس ۹۰۰تلفن ۷۰۲۵۲ معرفی فرمائید.
آ_۱۵۳۵۶ ۱_۵

دوباب مغازه جهت تاسیس دفتر هواپیمائی درشمال شهر مورد نیاز است خواهشمنداست‌به‌شرکت سهامی بریتکو شاهرضا جنب کالج شماره ۱۴۴ تلفن ۶۰۲۰۱_ ۶۱۰۳۴ مراجعه فرمائید .
آ_۱۵۵۶۸ ۱_۳

جویای کار

جوانی ۲۷ساله با معلومات سیکل وضامن معتبر وبا گواهینامه رانندگی ۲همگانی بعد از ظهر ها جویای کار می باشد به شماره ۲۵۹ راهنمای اطلاعات مراجعه شود .
آ_۱۱۰۱۱ ۱_۳

بانوئی استاد دربرش
وخیاطی دارای دیپلم وامتیازفرهنگی وسابقهٔ برای تعلیم درکلاس ها وبرش درکارگاهها جویای کار است‌بعداز ظهرها تلفن ۳۰۲۰۷۳ مراجعه‌فرمایند
آ_۱۱۲۴۱ ۱_۲

جوانی باآشنائی کامل بزبان انگلیسی مکاتبات تجارتی وماشین نویسی لاتین جویای کاردربعدازظهرها است لطفا به تلفن ۴۰۲۱۴ مراجعه فرمائید .

راننده با گواهینامه پایه ۲
شخصی سابقه خدمت سه سال و نیم ودفترچه پایان خدمت و سواد ششم ابتدائی جویای کار است‌بتلفن شماره ۴۷۳۴۷ مراجعه فرمائید.

نوزاد

خداوند متعال بآقای قاسم دانشور پسری عنایت فرمود ونامش راعباس نهادند .

تبریك

مولود جدیدرا بخانواده محترم‌آقای دانشور تبریك میگوئیم .
منوچهر مینو _ماشاءاله قدرتی

رستورانهای خانوادگی

رستوران ژاله مخصوص خانواده ها است دارای چلو کباب مطبوع و سایر اغذیه متنوع و لذید ایرانی ، فرنگی اول لاله زار نو جنب سینما متروپل تلفن ۳۲۳۳۹ ناهار کامل ۵۵ ریال

تقویم اطلاعات

سه شنبه دهم مرداد ۱۳۴۰
سه شنبه اول اوت ۱۹۶۱
سه شنبه هجدهم صفر ۱۳۸۱
اذان صبح ساعت سه و بیست‌وچهار دقیقه
طلوع آفتاب ساعت‌پنج و هفده‌دقیقه
غروب آفتاب ساعت‌هفت و سه‌دقیقه

اجاره داده میشود

آپارتمان اجاره‌خیابان پاستورکوچه خورشید کوچه صابری پلاك ۵۱ پنج اطاق تلفن _برق‌حمام سایرلوازم
آ_۱۱۲۳۷ ۱_۲

دواطاق باسرویس و تلفن
واقع‌در خیابان کاخ چهارراه شاه اجاره داده میشود به تلفن ۴۱۹۳۹ مراجعه فرمائید .
آ_۱۱۳۵۵ ۱_۲

برای اجاره

یك‌ویلای بسیار مدرن‌سه هزارو دویست مترباغ واقع درکوچه هاشمی دروس‌تازه‌ساز تهویه‌هوا _۱۲ اطاق_ آشپزخانه مدرن_ استخر شنا _چاه عمیق وکلیه لوازم زندگی .
برای دیدن محل با تلفنهای_ ۸۲۲۰۹۲ و ۸۵۷۱۴ تماس بگیرید.
آ_۱۵۶۷۲ ۱_۱۰

قابل توجه

بانکها و تجار بازار
دوفروشگاه بزرك ومجهز وچندین باب مغازه مدرن درمیدان فوزیه‌جنب بازار پارس مناسب برای‌سوپرمارکت ویاشعبات بانکها برای اجاره آماده است بتلفن ۳۳۶۶۱ مراجعه فرمائید.
آ_۱۵۷۱۴ ۱_۱۰

خانه‌ای واقع در خیابان دولت
(دروس)دارای سه اطاق لوکس با وسائل تمیز ومرتب بمبلغ ۳۶۰ تومان اجاره‌داده میشود تلفن۶۰۴۳۰
آ_۱۱۴۲۵

آموزشگاه های فرهنگی

کانون فرهنگی پارس

کلاسهای علمی و عملی رادیو تلویزیون _ یخچال _ زبان آلمانی انگلیسی . ایطالیائی .ماشین نویسی فارسی و لاتین (صبح‌و عصر هر روز) سعدی شمالی چهارراه سید علی اول کاشف‌السلطنه پلاك۲۳
آ_۱۳۴۹۶ ۱_۳۰

معاملات تلفن

هرنوع‌شماره تلفن نقدواقساط‌معامله میشود . دستگاه تلفن هم خریداریم آدرس میدان مجسمه شاهرضا جنب بانك بازرگانی طبقه دوم سازمان فنی نوکار تلفن ۴۰۶۸۰

دفاتر اسناد رسمی

دفتر خانه ۱۳۹ عاصم
شاهرضا نزدیك میدان شهناز تلفن ۳۵۸۳۴ و ۳۰۳۷۰۳

آموزشگاه های رانندگی

رانندگی میکانیکی ادیب
بوذرجمهری نو تلفن ۵۵۵۷۵
آ_۷۵۳۶ ۱_۲۶

ارساگاز

فردوسی شمالی شماره ۶۳

Villiers

نمایندگی جدید لوازم یدکی و موتور ویلیرز همیشه موجود دارد _ شرکت سوسن شاهرضا نزدیك‌میدان فردوسی تلفن ۶۲۴۲۷
آ_۱۴۲۸۸ ۱_۳

اتوویلا
دکتر ماشین شماست
تهران خیابان ویلا _تلفن ۴۶۰۸۴

طلق ساعت

ساعت سازان و ساعت فروشان تهران وشهرستانها طلق ساعت به نمرات مختلف برای این شرکت رسید فروش به قیمت تجارتی.
شرکت‌فرمانبخش‌تهران‌بوذرجمهری سرای جواهری _ تلفن ۲۵۷۳۹
۱۴۸۷۸ ۳_۵

فروش اثاثیه

لوازم منزل بفروش میرسد
تلفنهای ۸۲۲۳۶۹_ ۴۱۰۲۳
آ_۱۱۱۰۳ ۱_۲

بفروش میرسد

بعلت مسافرت عکاسی ناهید و کاج بفروش میرسد اولی در خیابان مولوی ایستگاه قنات آباد دومی‌خیابان آرامگاه ایستگاه ورزشگاه طالبین به عکاسی کاج مراجعه نمایند .

فروش
موتور ژنراتوراشکودا
۳۰اسب_ ۲۵ کا _و_آ_۱۰۰۰دور با تابلوی کاملامجهز تلفن ۹۱۱۷۳۸
آ_۱۵۶۵۲ ۱_۳

داروخانه فروشی
بعلت مسافرت خارج داروخانه‌مجهز وخوشنام بافروش روزانه پانزده‌هزار ریال بفروش‌میرسد. خیابان‌ناصرخسرو داروئی حقیقت تلفن ۵۳۲۲۸ مراجعه شود .
آ_۱۱۳۲۹ _۲۱

خانه فروشی فوری

باخانه کوچك معاوضه‌میشود درخیابان شمیران شهناز دوم۳۵۰ متربابنای ۳مرتبه ده اطاق سرویس کامل رجوع‌فرمائید لاله‌زار ۳۹۷۸۴ به: بنگاه کوشان
آ_۱۵۵۲۲ ۱_۲

آموزشگاههای فنی

تحصیل‌در رشته‌های ساختمان_ برق و میکانیك ماشین رادیو_ تلویزیون بوسیله مکاتبه

دانشجویانیکه تاکنون موفق باخذ دیپلم کامل متوسطه نشده‌اند ومایلند دریکی از رشته های فوق در ظرف یکسال بوسیله مکاتبه نائل باخذ گواهینامه‌ای معادل‌دیپلم‌وتیترمهندسی از یکی از کشور های اروپا باشند با ما بوسیله صندوق پستی ۲۲۸۸ مکاتبه نمایند .

نقشه‌کشی و استخدام

دهم مرداد یك کلاس جدید نقشه_ کشی و نقشه‌برداری در کاخ علم .

آموزش فرهنك

تشکیل و داوطلبان استخدام‌میشوند لطفا نام آموزش فنی فرهنك رابخاطر بسپارید .
چهارراه دروازه‌دولت روبروی‌خیابان سعدی .
آ_۱۴۸۷۶ ۱_۸

گروه مهندسین شرکت
ساختمانی آرمیا
با همکاری مسیودوالی

شما را برای دیدن طرح واجرای ساختمانهای مدرن خود دعوت می کند .از ساختمانهای زیبا ومجلل مادیدن کنید .لاله‌زارنو چهار راه مهنا کوچه دکتر آقا جان تلفن ۳۰۳۰۷۸
آ_۱۵۷۹۴

کلاس تلویزیون

دوره کلاسهای مقدماتی و عالی رادیو تلویزیون زیر نظر مهندسین فارغ التحصیل از آمریکا ومهندس آلمانی تحت نظارت
کمپانی های وستینگهاوس آمریکا و بلاپونکت
آلمان وبااستفاده از مدرن ترین لابراتوار از روز پانزدهم‌مرداد ماه تشکیل میشود .پس از پایان دوره بااجازه رسمی وزارت فرهنك وبا امضاء کمپانیهای وستینگهاوس و بلاپونکت بفارغ التحصیلان گواهی‌نامه داده خواهد شد .
قبل ازپانزدهم مرداد نام نویسی کنید .

کاخ دانش

۱_ خیابان فرانسه کوچه مرجان
۲_خیابان نادری پاساژ معتمد

هفدهم مرداد

۱_دوره جدید کلاس حسابداری و دفترداری دوبل زیر نظر آقای اعتمادیه متخصص معروف حساب داری _۲_کلاس نقشه برداری با دوربینهای مجهز وبیمانند کرن سویسی وکاملترین وسائل لازم _ ۳_کلاس نقشه‌کشی راه‌وساختمان ودکوراسیون زیر نظر مهندسین فاضل وبا برنامه جدید . شرکت در هر یك از کلاسهای فوق شمارا برای یك زندگی بهتر و در آمد بیشتر آماده خواهد کرد .

کاخ دانش

۱_ خیابان فرانسه کوچه مرجان
۲_خیابان نادری پاساژ معتمد
آ_۱۵۷۹۲

احتیاجات زندگی

مجانا خانه های شما بر ضد حشرات سم پاشی می شود

سازمان تهران تعمیر که توسط عده‌ای آرشتیکت _(مهندس معماری) بمنظور تعمیرات ساختمانی تاسیس شده‌با داشتن شخصیت حقوقی آماده برای اجرای‌همه نوع تعمیرات_تزئینات تغیرات وتهیه پروژه ساختمانی‌می‌باشد ضمنا مکانهای تعمیر شده هم‌مجاناسم پاشی میشود تلفن ۴۸۳۲۸
آ_۱۵۰۴۶ ۱_۱۵

سوپرمارکت
بن آمی
نیشرآباد
همه نوع مایحتاج زندگی در مجهزترین سوپرمارکت تهران

حصیر درجه ۱ متری ۲۸ ریال انتهای شاه چهارراه اسکندری .
آ_۱۰۳۷۵ ۱_۲۶

اتوسرویس تهران
مجهز بکلیه امور اتومبیل بوده و احتیاجات شمارا دراسرع وقت زیر نظر متخصصین فن انجام ودر دسترس شما میگذارد . دروازه شمیران _ خیابان مازندران تلفن ۳۲۲۹۷۰
آ_ ۱۵۷۱۰ ۱_۲۶

برای تزئینات و رنگ آمیزی بنفش آماده خدمت شماست
دکوراسیون
بنفش
خیابان شمیران ایستگاه عوارضی ساختمان هدایت تلفن ۷۰۴۶۶

آگهی های متفرقه

سردفتر ازدواج رسمی
شماره ۳۳۳ آقای سید حسین باقرالهاشمی حاضر است اشخاص بی‌بضاعت که میخواهند ازدواج‌نمایند کارهای محضری ایشان را بطورمجانی انجام دهد
امامزاده حسن_ شاه‌آباد نو خیابان دکتر اقبال.
۱_۳

هرنوع کارهای لوله کشی‌دارید بما مراجعه فرمائید خیابان شهباز مقابل دبستان اعتصام موسسه‌میهن تلفن ۵۵۱۹۳

پلیط — چك مسافرتی — گذرنامه
برای دانشجویان
مقیم خارج
غیرازاین سه
۱
چیز دیگر لازم است و آن
اطلاعات هوائی
نشریه روزانه دانشجویان است
که آخرین اخبار کشور را در اختیار آنان میگذارد
بهای اشتراك برای دانشجویان
با ۵۰٪ تخفیف
برای اشتراك به روزنامه اطلاعات
اطاق ۲۸ مراجعه فرمائید

راهنمای پزشکی اطلاعات

دکتر آسایش

بیماریهای آمیزشی مجاری ادرار خیابان منوچهری _ابتدای کوچه‌ارباب جمشید _شماره ۱۱

فرزندان خود را

برضد بیماری های : فلج‌اطفال_ دیفتری _کزاز_ سیاه سرفه و آبله‌در سرویس واکسیناسیون کودك
خیابان منوچهری _ابتدای کوچه ارباب جمشید _شماره ۱۱
ابوسیله پزشك متخصص واکسن بزنید .

دکتر در طب پولوسا

متخصص بیماریهای مقاربتی _ مجاری _ ادرار _ تناسلی _ امراض زنانه _ نازائی _ خیابان فردوسی‌بالا کوچه صادق پذیرائی ۹ تا ۱۲ _۵ تا ۸ تلفن ۴۶۵۸۹

دکتر دانشگر

امراض مقاربتی و جلدی و سوزاك تازه و کهنه ورم پرستات ضیق مجرا سستی و بواسیر امراض زنانه و نازائی خیابان سپه مقابل پستخانه تلفن ۳۰۲۴۱۶

دکتر رحمانی

متخصص امراض اعصاب و روح از دانشگاه لندن خیابان پهلوی بالاتر از چهارراه امیراکرم تلفن ۴۵۱۱۴ پذیرائی صبح و عصر

دکتر رفیعی

از دانشگاه پاریس معده ، کبد ، روده پذیرائی ۴ تا ۸ بعد از ظهر خیابان جامی اول کوچه پاریس تلفن ۶۳۰۶۰

پلی کلینیك
دکتر مجاهدی_دکتر صدیقی

رزیدنت سابق‌بیمارستانهای امریکا بیماریهای داخلی اطفال مقاربتی ترك تریاك و سایر مواد مخدره ترك الکل مجهز به دستگاه های رادیوسکپی نروسل تراپی (بخورپنی‌سیلین وغیره) دیاترمی پذیرائی‌بعداز ظهرها وایام تعطیل و شبها تا صبح خیابان شاه روبروی مسجد سجاد شماره تلفن ۴۹۵۲۶

دکتر محمد مولوی

متخصص بیماریهای سینه و مجاری تنفسی (ریه‌وبرنش) از پاریس _ پذیرائی ۴تا ۸ بعد از ظهر _خیابان شاهرضا _ روبروی ویلا _ کوچه سفرنك _تلفن ۶۲۶۳۵

دکتر محمد رضا مسدد

رزیدنت سابق بیمارستانهای امریکا دارای گواهینامه از بروك مدیکال امریکا _ درمان قطعی بیماریهای مقاربتی دروازه دولت‌روبروی ساختمان فیات تلفن ۳۰۲۵۴۸ _ پذیرائی عصر ها از ساعت ۵ الی ۸ بعد از ظهر

کلینیك‌قلب،ریه‌پرفسورنجات

شاهرضا کوچه مقابل بیمارستان زنان تلفن ۷۲۷۶۵

دکتر عباس نیك نژاد

متخصص از دانشگاه پاریس در بیماری های معده _ روده _ کبد _ لوزالمعده درمان بواسیر بدون عمل فیستول _ فیسور ، با متد موثر دروازه شمیران خیابان کرامی

آگهی حصر وراثت

بتاریخ۲۲ر۳ر۴۰ _آقای احمد _ مهتدی بشناسنامه ۸ موالید ازدادگاه بخش تهران درخواست گواهی حصر وراثت نموده که‌بشعبه اول ارجاع و بشماره ۴۰ر۷۴۱ ثبت گردیده وچنین توضیح‌داده که مرحوم میرزا حسن همدانی _مهتدی بشناسنامه ۵۵۰۱ در تاریخ ۲۶تیر ۱۳۱۷ فوت شده ووارث منحصر آنمرحوم عبارتست از داود _ مهتدی بشناسنامه ۲۴۰۴ برادر ونیز داود _مهتدی درتاریخ ۳دیماه ۱۳۲۰ فوت‌شده و ورثهٔ منحصر آنمرحوم عبارتست از غلامرضا خان مهتدی بشناسنامه ۲۴۰۵ و غلامحسین _مهتدی بشناسنامه ۲۴۰۶ وعلی‌اکبر _مهتدی بشناسنامه ۶۳۵۶۸ پسران ومعصومه_ مهتدی بشناسنامه ۲۴۰۹ و سکینه ایوالمعالی بشناسنامه ۲۴۱۴۸و طوبی_ ندیمزاده بشناسنامه ۳۱۰۵۰ و زهرا سلطان رخشانی بشناسنامه ۲۴۰۹۸ دختران متوفی پس‌از انجام تشریفات مقدماتی مراتب سه‌نوبت پی‌درپی ماهی یکمرتبه در روزنامه رسمی کشور شاهنشاهی ویکی ازجراید محلی‌آگهی میشود تاهرکس اعتراضی دارد و یا وصیت‌نامه‌ای ازمتوفین نزدکسی باشد ازتاریخ نشراولین آگهی ظرف سه‌ماه بدادگاه تقدیم دارد والا گواهی صادر میشود ونیز هروصیت‌نامه‌ای جزرسمی وسری که‌بعداز این موعد ابراز شود ازدرجه اعتبار ساقط وبلااثر خواهد بود.نوبت‌اول ۱۰ر۴ر۴۰
دادرس شعبه اول دادگاه بخش‌تهران
آ_۱۲۲۲۴ ۱_ ۳

کشیك امشب پزشکان

دکترشاپورسیاپوش خیابان امیریه ایستگاه البرز جنب مسجد فخریه چهار راه مختاری تلفن۲۰۹۱۸ _دکتر غلامحسین مهر علی خیابان سلسبیل چهار راه تلفن ۶۶۶۶۰ _ دکتر سید علی میر احمدی خیابان هاشمی بین چهار راه قصر دشت تلفن ۶۳۶۸۵
آقایان دکتر اسلام دوست خیابان حشمت‌الدوله چهارراه گلشن تلفن ۶۳۰۶۷_دکترناصرشجاع‌میدان‌تجریش جاده نیاوران_ دکترحسین‌احمدی‌میدان ثریا کوچه پلیس شماره ۱۷_ دکتر محمود انگجی دروازه دولت مقابل پمپ بنزین تلفن ۳۵۱۴۴ _ دکتر خلیل رسولی امیرآباد خیابان‌نصرت کاشی ۹۵ _دکتر کرامت الله‌فرهودی خیابان شاهرضا چهار راه پل چوبی تلفن ۲۸۵۱۰ _ دکتر مهرداد پاك‌نیا خیابان آذربایجان چهار راه خوش تلفن ۶۵۰۷۳ _ دکتر حسین منشی_ زاده خیابان مولوی‌بازارچه قنات‌آباد دکتر محمد تقی اسفندیاری شاهپور دکتر کریم‌خسرو شاهی خیابان شوش شرقی روبروی کرمابه لطفی پور _ دکتر عطاءالله نیری خیابان‌شاهپور چهار راه مختاری تلفن ۳۸۷۶۰ _ دکتر سید جعفر امیر حمزه خیابان ژاله ایستگاه بهنام پلاك ۱۶۳ تلفن ۳۲۸۱۰_ دکتر محمود عالم خیابان شمیران مقابل سینما مولن روژ (انتهای شهنازدوم) تلفن ۷۲۵۵۶ _ دکتر حسین فرهمندی سه راه امین حضور اول خیابان ری _ دکتر مسعود لاهیجانی خیابان امیر آباد کوچه مهر تلفن ۶۲۴۳۶_ دکتر علی نصیری خیابان شاهرضا جنب سینما دیانا کوچه انوار تلفن ۶۲۱۷۶ _ دکتر علی‌اصغر سعادت خیابان منیریه ۱۴۳ تلفن ۲۵۶۴۳ دکتر حسین گلستانیان خیابان نظام_ الملك ایستگاه مدرسه _ صانعی دندانپزشك (پزشك‌مجاز) تخت‌جمشید انصاری تلفن ۴۵۰۲۹ . دکتر حسن فامیلی خیابان شاه بیست متری اول دکتر نعمت الله مقبلی نیاوران _ دکتر علیرضا طیاری خیابان امیریه چهار راه مختاری _ دکتر بیژن ریاحی خیابان نواب چهار راه اناری تلفن ۵۲۱۳۷ _ بانو دکتر فاطمه آریا خیابان نواب چهار راه اناری تلفن ۵۲۱۳۷ _ دکتر محمود علم‌آمور میدان ۲۴ اسفند کوی بهرام تلفن ۶۸۲۸۵ _ دکتر حسن داروگر خیابان تخت جمشید وصال شیرازی تلفن ۴۲۹۹۲ _ دکتر اکبر امین هنجنی حشمت الدوله غربی نرسیده بچهار راه گلشن ۶۳۹۷۷ بانوکبری سلیمی ماما خیابان شهناز ایستگاه کلانتری درمانگاه اورژانس خیابان شاهرضا روبروی‌بیمارستان زنان تلفن۲۰۳۶۲۴
دکتر مجیدی خیابان شاه جنب مسجد سجاد تلفن۶۵۱۵۵ دکتر فخر موسوی خیابان خوش پائین چهار راه هاشمی جنب کوچه نظام _ بانو فخر موسوی ماماخیابان خوش پائین چهار راه هاشمی جنب کوچه نظام _ دکتر علی نقی رستگار شاه آباد اول کوچه ظهیر الاسلام تلفن ۳۰۳۱۳۱ _ دکتر رحیم نظریان خیابان‌ری روبروی کوچه آبشار دکتر کاظم فراهانچی خیابان قدیم شمیران ایستگاه سید خندان تلفن ۸۱۹۵۰ _ دکتر محمد روحی‌خیابان شمیران اول خیابان سلیم _ دکتر کمال پرتوی خیابان نواب چهار راه گلکار تلفن ۲۸۲۹۰ _ دکتر فرهادی دروازه دولت‌دکتر سیدجواد قهاری خیابان امیریه اول خیابان منیریه

درمانگاه خصوصی نارمك
۴۶متری غربی تلفن ۹۱۵۵۵

تلفنهای اطلاعات

تلفنخانه ۳۰۰۱۰ تا ۳۰۰۱۹
سرویس حوادث ۳۰۳۵۶۹
سرویس اقتصادی ۳۰۴۵۹۱
اطلاعات هفتگی ۳۰۴۸۷۸
سازمان شهرستانها ۳۰۵۰۶۷
مجله کودکان ۳۰۳۳۱۳
شعبه آگیها ۳۰۵۱۰۸ _۲۶۳۳ ۳
طوطی نو ۳۰۴۵۹۲ ۳۰۴۵۹۳
دفتر چاپخانه ۳۰۳۹۶۵

راهنمائی تلفن ها

آتش نشانی ۴۴۴۴۴
اداره راهنمائی ۳۰۳۶۱۴
سازمان آب تهران ۵۱۰۰۰
سر کلانتری ۴۹۱۶۱
اطلاعات راه آهن ۵۱۰۵۱
شرکت تلفن ۳۰۵۵۱۱
وزارت بهداری ۲۰۰۷۱

کالج‌بار بارکشی شهر وحومه۶۱۱۱۱
آ_۱۲۷۴۲ ۱_۳ ۲

صاحب امتیاز و مدیر مسئول عباس مسعودی
چاپ اداره خیابان خیام چاپخانه اطلاعات

استادان ما غروردانشجویان رامیشکنند

بقیه از صفحه ۶

محترم ضمن جواب بانتقادات آقای روحانی زاده در بیان ایجاد مرکزی جهت حسن تفاهم بین دانشجو و استاد فرمودند باید مرکزی‌بوجود آید واظهار امیدواری نمودند که درسال آتی این مرکز به وجود بیاید ، بنده از پشت این میکرفون اعلام می کنم بانی ایران نوین رضاشاه کبیر که در ایجاد دانشگاه بموازات سایر اصلاحات وتحولات نمایان خود اقدام فرمودند وبنای معظم دانشگاه را درسی سال پیش بوجود آوردند باشگاه دانشگاه را برای همین منظور ایجاد کردند که مرکزی برای تجمع دانشجو و استاد قرار گیرد واین چیزی‌نیست که امید بایجاد آن در سال‌آینده باشد .

دانشجو مقامی ارجمند وارزنده دارد ،که افراد واقعی وصحیح‌الفکر این مملکت به آن اذعان دارند ،دانشجو می خواهد از دوستان خود پذیرائی کند ، می خواهد د رمواقعی که مایل است ناهار را در دانشگاه صرف کند ، در محلی به بازی‌های سرگرم کننده از قبیل شطرنج و پینگ پنگ به پردازد از تلویزیون استفاده کند و جلسه شور ومباحثه نظیر این جلسه تشکیل بدهد ، دوستان خودرا مهمان کند ، چه عیب دارد دانشجوئی که می تواند ومایل‌است جشن تولد خودش را بگیرد ازاین باشگاه استفاده‌کند؟

او می خواهد با استاد خود دور یك میز بنشیند ، بااوراجع به مشکلات تحصیلی خود صحبت‌کند واگر اشکالی در دروس خود دارد صمیمانه کمك بجوید . باشگاه دانشگاه اکنون صورت مکانی را یافته که گویا لازم باشد دور آن حصاری از سیم خاردار بکشند و تابلوئی‌تحت‌عنوان «ورود دانشجویان باین محوطه ممنوع است» نصب کنند ،شما باور می کنید که دانشجوئی که بخواهد از سکوهای اطراف آن واز سایه آن‌برای درس خواندن استفاده کند مانع میشوند؟ مامورین دانشگاه فورا حاضر می شوند ومی گویند قدغن است بما دستور داده‌اند و باید از این محوطه خارج شوید ،من از مقامات دانشگاه می پرسم که در این مورد چه جوابی دارند بدهند؟.

آخر باید این مسئله روشن‌شود که این باشگاه متعلق بدانشجو است و برای رفاه آسایش‌دانشجو واستاد بوجود آمده یا تعلق به شب نشینی ها و مجالس شبانه دارد ؟

که در مواقعی هم که هوای محوطه آن در اثر دود سیگار خفه کننده شد به سرسرا تشریف بیاورند و خودرا بدانشجوئی چندکه در محوطه پائین زیر نور چراغها مشغول‌درس‌خواندن‌هستند‌بنمایانند؟

ویا این که نه ، باشگاه‌متعلق به دانشجو واستاد است و فقط‌آنها باید از این محل استفاده کنند.

تکلیف دانشجو رادراین مورد معلوم کنید تا لااقل امید خودش راازاین باشگاه قطع کند .

تمام وقت استاد

مسائل و گرفتاری های عمومی دیگری که‌با آن دست به گریبانیم غربت و فراقت فراوانی است که میان دانشجو و استاد وجود دارد. سالها است که روزنامه ها می نویسند ومجلس هم قانون آنرا تصویب کرده که باید کاراستادان تمام وقت باشد ، این موضوع یك امر حیاتی است و باید انجام‌شود، متاسفانه استادان ما چند پیشه هستند و اصولا همین امر اشکالات زیادی در امر تدریس آنها ایجاد می کند که من بذکر چند نکته آن می پردازم .

تکبرو نخوت

بدون مبالغه باید بگویم‌استادان دانشگاه‌تهران اکثرانخوت و تکبر فراوانی دارند و معلوم است‌مقامات حساس اداری ازقبیل وزارت ومدیر کلی و غیره در اثر کثرت کار های آن در شاغل این مقامات ایجاد ناراحتی و عصبانیت می‌کند آنها فکر می کنند که دانشجویان شاید نظیرکارمندان آنها هستند وباید مورد تحکم و توبیخ آنهاقرار گیرند و دانشگاه و کلاس درس را با پشت‌میز اداره اشتباه می‌کنند البته باید این نکته را نیز ذکر کنم که این طرز فکر در مورد عده‌ای از استادان صادق است ، استادی که به‌کار خارج می‌پردازد بکار تفحصات علمی نمی رسد تا مطالب علمی جدید را تهیه و برای دانشجویان آماده کند . دردانشکده حقوق جزوات درسی که بصورت پلی کپی در اختیار دانشجویان‌قرار می گیرد مطالب آن از لحاظ‌علمی ودرسی کوچکترین فرقی با چندین سال پیش ندارد جز این که مطالب آنها پس‌رو پیش شده است وآقایان استادان نیز در سر کلاس عینا سطور جزوه را منعکس می سازند واین نشانه ای از عدم مطالعه و نداشتن فرصت برای تهیه مطالب علمی جدید است .

حسن برخورد ...

موضوع دیگر این که تفاهم وحسن برخورد بین دانشجو واستاد نیست ، دانشجویان از این که با استادان خود روبرو شوند وحشت وترس دارند واین رویه عینا در دانشکده ما مصداق دارد ، بعضی ا زاستادان متاسفانه با دانشجو بالحنی تمسخر آمیز روبرو میشوند و غرور اورا می شکنند ، در هر دانشکده علاوه بر دروس علمی دانشجویان بررسی های نظری‌دارند مثل آزمایشگاه و لابراتوار وغیره من از شما سئوال می کنم‌لابراتوار بررسی های نظری‌د ردستگاهی که بتواند رل تشریح را دردانشکده حقوق بازی کند چیست ؟ دستگاه تشریح دانشکده حقوق کنفرانس، مباحثات علمی بین دانشجو واستاد، تهیه مطالب علمی در موردموضوعات حقوقی و حل مشکلات و غوامض علم حقوق است ،

متاسفم بگویم که یك‌دانشجو که اشکالی در دروس خود دارد خجالت می کشد آنرا در کلاس از استاد به پرسد . به علت اینکه می ترسد مورد مسخره استاد قرار گیرد و غرور و شخصیت او خرد شود و یا این‌که می ترسد راجع بیك بحث علمی بیاید و کنفرانس بدهد ، این موضوع برای فردی که می خواهد در این جامعه وکیل دعاوی بشود ودر محضر دادگاه به دفاع از متهم یا مدعی خصوصی به پردازد وحشتناك است . ومن اعلام خطر می کنم که آقایان اساتید حقوق باین نکات روانی بذل توجه فرمایند و از سال آتی د ررفع آن بکوشند . محیط و آتمسفر لازم را بین خود و دانشجو هنگام برخورد بوجودآورند وبدانند تنها مقام و شخصیت اجتماعی و شرکت در کنفرانس های حقوقی کافی برای احراز مقام استادی نیست ، البته گفتار راجع به این موضوع که یکی از معایب ناراحت کننده و خطر ناك دانشکده حقوق می باشد احتیاج به وقت و زمان بیشتری دارد اما روشن کردن‌همین مطالب و این که اگر واقعا درصدد چاره جوئی برآیند خود بسیار امیدوار کننده است .

برای نیم نمره رد میشوند .

موضوع دیگر اشکالاتی است که از لحاظ آئین نامه امتحانی دانشکده حقوق وجود دارد و باید به‌آن رسیدگی شود طبق آئین‌نامه دانشجوئی که در سه درس کتبی سی نمره بیاورد قبول است امامثلا اگر بجای سی نمره بیست و نه ونیم نمره بیاورد باید مردود شود، واقعا این وحشتناك است که دانشجوئی برای نیم نمره بدون داشتن نمره بد از امتحان محروم شود ، یا بجای هفتاد نمره با شصت و نه نمره‌و نیم از امتحانات محروم گردد . لازم است در این مورد نیز بذل توجهی نمایند .

پرده پوشی ..

موضوع دیگر استتار و پرده پوشی است که بین دفتر دانشکده حقوق و دانشجویان وجود دارد ، من‌فکر نمی کنم درهیچ دانشکده‌ای ودر هیچ جای دنیا معمول باشد که دانشجو نتیجه فعالیت و زحمات‌خود را نداند ، هر کسی می خواهد از نتیجه زحمات خود مطلع شود باید بگویم یك دانشجوی حقوق حق ندارد و نمی تواند بداند که مثلا در فلان درس چه نمره‌ای گرفته است و اصولا نمرات دروس او را اعلام نمی کنند ، فقط با یك‌اعلام نتیجه مبهم که تو قبول هستی یا تجدید ویا مردود سرنوشت او را به بازی می گیرند .

این ها نکات و معایبی بود که تاآنجا که وقت اجازه میداد وذهن من، حاضر بود در مورد دانشگاه وبالاخص دانشکده حقوق بیان داشتم وامیدوارم با انعکاس آن در روزنامه شریفه اطلاعات مقامات مسئول در رفع آن برآیند .

مخصوص دانشجویان

آقای دستغیب اظهار داشت : قبل از این که جناب آقای دکتر صورتگر به بیانات ایشان پاسخ بدهند من اجازه می خواهم که صحبت آنروزم را مجددا تکرار کنم ، من گفتم که هر فردایرانی هر انتقادی دارد باید بگوید واما در این جلسه عرض کردم ، این جلسه مخصوص دانشجویان است وخواهش می کنم جز دانشجو کسی صحبت نکند .

دنباله چهارمین جلسه بحث و انتقاد دانشجویان‌وبیانات آقای‌دکتر صورتگر استاد دانشگاه در شماره آینده درج میشود .

PAS
PERSIAN Air SERVICES

بهترین پذیرائی در هواپیماهای پارس

مهمانداران شرکت هوایمائی پارس از مجرب‌ترین افراد ایرانی واروپائی هستند که دربهترین مدارس اروپائی این فن را آموخته‌اند وتخصص آنها درپذیرائی از شماست. شرکت هوایمائی پارس تاکنون در سرویسهای بین‌المللی وداخلی خود جلب رضایت مسافرین محترم خود را نموده است

برای تهیه جا و بلیط به‌آژانس‌مسافرتی خود ویاشرکت مسافرتی ایران(ایتا) شماره ۶۷ خیابان فردوسی تلفن ۶۸۹۹۷-۴۸۸۴۳ - ۶۹۹۸۸ مراجعه فرمائید.

ساندریل کورپوریشن مقیم‌لوس‌آنجلس‌ـ‌کالیفرنیادرامریکا صاحب‌اختراع‌راجع به **«اصلاحات مربوط بدستگاه حفر زمین»** که درایران‌تحت شماره ۱۹۱۷ به ثبت رسیده است اجازه بهره برداری ازاختراع‌مزبور را باشخاص‌ذینفع عرضه مینماید . برای کسب‌اطلاع‌بیشتر بدفتر وکالت ر.آقابابیان خیابان نادری‌کوچه نوبهارمراجعه شود .
آ ـ ۱۵۷۴۸

ولکس اینك ـمقیم ایالت تکزاس درکشورهای متحده امریکا صاحب‌اختراع‌راجع به **«اصلاحات مربوط بدستگاه حفر چاه»** که در ایران تحت شماره ۲۴۵۱ به‌ثبت رسیده است اجازه بهره برداری ازاختراع‌مزبور را باشخاص‌ذینفع عرضه مینماید . برای کسب‌اطلاع‌بیشتر بدفتر وکالت ر.آقابابیان خیابان نادری‌کوچه نوبهارمراجعه شود .
آ ـ ۱۵۷۵۰

افرادخوش‌اقبالیکه دراین‌هفته‌هر کدام‌سیصدهزارریال‌جایزه ممتاز بلیط های بخت آزمائی ملی‌را دریافت داشته‌اند

دوشیزه پروانه کبگانیان
محصل دبیرستان اسدی

آقای ابراهیم محمودی
کار گرسازمان آب تهران

آقای محمود کمال زاده
کشاورز ساکن کرج

خانم فاطمهٔ پور مجلسی
خانه دار ساکن تهران

در این هفته گردونه بخت برروی این ۷ نمره خوش‌شانس چرخید

آقای رجب کر
کشاورز دشت گرگان

آقای هدایت‌اله مقدم
ساکن شهرستان آبادان

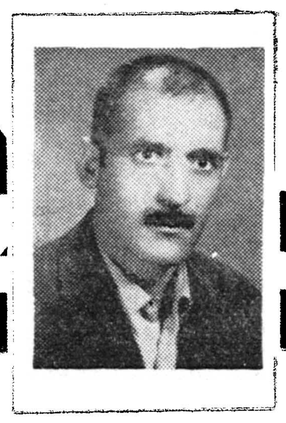

آقای خالق پور محمدی
راننده سازمان آب تهران

چهار شنبه روز خوشبختی است
آ ـ ۱۵۷۹۰

سفیر جدید ایران در مسکو

بقیه از صفحه اول

دیروز اطلاع دادیم که ملاقات آقای دکتر علیقلی اردلان وزیر اسبق امور خارجه با نخست وزیر و حضور وی در وزارت امور خارجه درحالیکه از تعویض سفیر ایران در مسکو گفتگو میشد جلب توجه کرد .

گزارش آسوشیتد پرس

این گزارش نیز دیروز از تهران مخابره شد :

تهران ـ آسوشیتد پرس ـ طبق اظهار یك منبع وزارت امور خارجه دکتر اردلان وزیر اسبق امورخارجه وسفیرکبیرسابق ایران درواشنگتن بجای آقای مسعود انصاری بمسکو اعزام خواهد شد .

باز گشت بجنوب

آقای دکتر اردلان که از چندی پیش با سمت قائم مقام مدیر عامل شرکت ملی نفت در مناطق نفت‌خیز در جنوب بسر میبرد ، پس ازملاقات های دیروز عازم خوزستان شد ولی بقرار اطلاع مجددا بتهران مراجعت میکند .

مقامات رسمی درمورد تعیین سفیر جدید ایران در مسکو حاضر باظهار هیچگونه مطلبی نشدند .

اما در محافل سیاسی گفته میشد تهران و مسکو ، انتظار دارند با اعزام سفیر جدید درمناسبات دو کشور تغییراتی حاصل شود .

گفته میشود سفیر کبیر جدید با اختیارات وسیعی بمسکو عزیمت میکند و ازجمله اختیارات وی ، اتخاذ تصمیم در باره کادر سفارت ایران در مسکو است .

امروز در کریدور های وزارت خارجه شنیده میشد که در نظر است به آقای طهمورث آدمیت وزیر مختار ایران در مسکو ماموریت جدیدی واگذار شود واحتمالا عهده‌دار سفارت ایران دریکی از کشور های اروپای شرقی خواهد شد .

در هر حال ، احتمال تغییراتی در پست های سیاسی ایران در مسکو داده میشود .

گزارشهائی که بنظر خوانندگان رسید اطلاعاتی است که خبرنگاران ما بطور غیر رسمی از منابع مختلف کسب کرده‌اندو بدیهی است تاوقتی وزارت امور خارجه وصول پذیرش را رسما اعلام نکند خبر های مربوط باعزام سفیر رانمیتوان قطعی تلقی کرد .

رئیس کل فرهنك خراسان

از طرف وزارت فرهنك آقای کاظم معصومخانی به ریاست اداره کل فرهنك خراسان منصوب شد

تهران خلوت میشود

بقیه از صفحه اول

با آنکه اکثریت مسافرین ازفردا راه سفر در پیش میگیرند ، خبرنگاران ما از شهر های ساحلی دریای خزر اطلاع میدهند که از هم اکنون پلاژها شلوغ شده و مسافرین از حیث جا و مسکن دچار مضیقه گردیده اند و اگر هجوم مسافرین همینطور ادامه پیدا کند ، ممکن است غذا و میوه نیز در شهر ها و پلاژ ها کفاف ندهد.

وضع فوق‌العاده

خبرنگار مادر بندر پهلوی گزارش داده است که بعلت هجوم مسافرین در آن شهر وضع فوق العاده اعلام گردیده است (متن خبر در صفحه ۱۴ شهرستانها چاپ شده‌است)

افزایش قطار ها

امروز راه آهن دولتی اعلام کرد که بمناسبت افزایش مسافرین مشهد چهار قطار فوق‌العاده روزانه بمشهد حرکت خواهد کرد بااین قطار ها مجموعا روزانه سه هزار نفر بمشهد رفته و مراجعت خواهند کرد . مقامات راه آهن از امروز سازمان قطار های گرگان و آذربایجان رابرای مسافرت تعداد بیشتری مسافر تغییر دادند و سالن ها و واگن های این قطار ها افزایش یافت یك مقام رسمی در راه آهن گفت در ایام تعطیلات روزانه ده هزار نفر مسافر بوسیله راه آهن به نقاط شمالی و آذربایجان مسافرت میکنند و این مسافرین از هم‌اکنون برای مسافرت خود جا ذخیره کرده‌اند

عازم زیارت

جمع کثیری از مسافرین نیزعازم زیارت مشهدو شهر قم هستند از هم اکنون تعداد مسافرین مشهد و قم در راه آهن و گاراژ های مسافر بری‌بدو برابر افزایش یافته و عده زیادی از کسبه و اصناف بقصد زیارت‌وگذراندن روز اربعین عازم مشهد و قم هستند .

ییلاقات اطراف

دراین چندروز ایام تعطیل‌عده‌ای از تهرانی‌ها به ییلاقات اطراف می روند شمیرانات ، اوین ،درکه ، اوشان، فشم ومیگون ، کرج، گچسر وامامزاده داود و چندنقطه دیگر در حدود آبعلی و لشکرك دماوند نیز از جمله نقاطی هستند‌که صدها نفر ایام تعطیلات را درآنجا خواهندگذراند.روزانه ده‌هااتوبوس واتومبیل کرایه مسافرین را که‌بار سفر سه‌روزه را بسته‌اند بین‌نقاط ییلاقی میبرد.

امروز مدیر یکی از شرکت‌های مسافربری گفت تعداد مسافرین شمال دراین چندروز فوق‌العاده افزایش یافته است و می‌گفت‌بیش از دوهزار نفر روزانه برای خرید بلیط مراجعه میکنند ولی از نظر کمبود اتوبوس فقط دویست نفراز این مسافرین موفق بدریافت بلیط میشوند .

خبرنگار ما ضمن تحقیقات خود باین نتیجه رسید که مسافرین‌اکثرا بوسیله اتومبیلهای کرایه و راه‌آهن بسواحل شمالی میروند.

۱۵ هزار مسافر

خبرنگار ما در بندرپهلوی تلفنی گزارش داد سیل مسافر بطرف بندر پهلوی سرازیر است و تا عصر دیروز تعداد مسافرینی که باین شهرستان وارد شده بودند بالغ بر ۱۵ هزار نفر تخمین زده میشد .

هم اکنون پلاژ ها ، کازینو ها مهمانخانه ها و مسافر خانه‌ها و حتی منازل اهالی مملو از جمعیت است‌و عده‌ای هم دیشب در اتومبیل های خود استراحت کردند .

امسال اغلب‌پلاژ‌ها دارای‌سرپوش ازآهن‌سفید میباشدو اغلب‌مسافرین در آنجا اقامت دارند .

اداره هواشناسی‌اعلام داشته‌است که طی سه روز تعطیلی هوا آفتابی خواهد بود و در روز های آینده احتمال بارندگی نبوده .

کمیته نجات غریق

طبق دستور آقای دکتر بابك استاندار گیلان کمیته نجات غریق در بندر پهلوی تشکیل گردید و از صبح امروز شروع بکار کرد آقای ناظمی فرماندار بندر پهلوی اظهار داشت سال گذشته در سواحل بندر پهلوی حتی یکنفر غرق نشد ولی متاسفانه امسال تاکنون ده نفر در دریای بندر پهلوی غرق شده‌اند .

ازدیروزشهر بندر پهلوی‌موقعیت فوق‌العاده‌ای پیدا کرده‌و کنار دریای این شهرستان تبدیل بیك شهر مسافری شده است .

سقوط اتومبیل

صبح امروز موقعیکه اتومبیلها زنجیروارازکنار دریا عبور میکردند یك اتومبیل فولکس واگون باعده‌ای سرنشین بر اثر بی احتیاطی خانم راننده آن بدریا رفت .ولی قبل از آنکه سر نشینان آن غرق شوند بوسیله‌ماموربن‌پاسگاه ساحلی‌نجات یافتند و اتومبیل هم از دریا بیرون کشیده شد .

از امروز بر اثر کثرت جمعیت در بندر پهلوی کلیه خیابان های مهم این شهرستان یکطرفه شد و سرعت وسائل نقلیه در داخل شهر ۱۵ تا ۲۰ کیلو متر تعیین گردید.

با وجود کثرت جمعیت در بندر ـ پهلوی خوشبختانه ارزاق و وسائل مورد احتیاج فراوان است و نان وگوشت و مرغ‌و جوجه ومحل‌اقامت بحد وفور است .

بفرهنگیان شهرستانی وسیله رفت وآمد میدهند

اداره‌رفاه معلم وزارت فرهنك اطلاع میدهد: برای تامین آسایش فرهنگیان شهرستان ها که به تهران آمده و قصد مسافرت به نقاط‌ییلاقی رادارند وسیله ایاب و ذهاب تهیه می نمایند کسانی که مایل باشند می توانند صبحها به اداره رفاه معلم وبعد از ظهر ها به باشگاه مهرگان برای ثبت نام و تعیین ساعت و محل حرکت مراجعه نمایند .

ضمنا فرهنگیان مزبور می توانند با مراجعه به اداره رفاه معلم واستفاده از وسیله ایاب و ذهاب از موزه کاخ گلستان ، جواهرات سلطنتی در بانکملی ، استودیو های رادیو ایران و تلویزیون ایران کارخانجات ارتش و سد کرج و غیره بازدید نمایند .

جلسه شورایعالی اقتصاد

ساعت پنج‌و نیم بعد از ظهر دیروز جلسه شورایعالی اقتصاد در کاخ نخست وزیری تشکیل گردید . جلسه مزبور به علت اشتغال آقای نخست وزیر بیش از نیمساعت ادامه نداشت و جلسه بعد به روزدوشنبه هفته آینده موکول گردید .

در جلسه دیروز مذاکراتی در باره مسائل کلی اقتصادی کشور صورت گرفت .

رئیس حسابداری ژاندارمری

آقای فرج‌الله حاجی رفیعی از طرف وزیر دارائی بسمت ریاست‌اداره حسابداری ژاندارمری کل کشور منصوب و مشغول کارشد .

ورزشکاران دانشگاه

بقیه از صفحه اول

بعرض رسانید که قهرمانان دانشگاه تهران ده روز قبل از شروع مسابقات با هواپیما به استانبول عزیمت نموده‌و در استانبول باتیم های دانشگاههای آنکارا و استانبول مسابقاتی دوستانه انجام خواهند داد و پس از خاتمه‌این دو مسابقه دوستانه به کشوربلغارستان محل انجام المپیاد دانشجویان عزیمت خواهند کرد . در خاتمه مراسم‌معرفی قهرمانان اعلیحضرت همایونی خطاب‌به قهرمانان دانشجو فرمودند که جوانان ما بایستی در کلیه رشته های‌ورزشی پیروزی بدست آورند پیروزی کشتی‌گیران در جهان برای ما کافی نیست و ما بایستی در سایر رشته ها نیز موفقیت داشته باشیم .

شاهنشاه در خاتمه فرمودند که ورزش برای جوانان ، بخصوص طبقه دانشجویان بسیار مفید است امیدوارم که مسافرت شما توام با موفقیت‌باشد.

در اینموقع اعلیحضرت همایونی با آقای دکتر فرهاد رئیس دانشگاه درباره استخر امیر آباد و استخر سرپوشیده دانشگاه سئوالاتی فرمودند آقای دکتر فرهاد در پاسخ‌اظهارداشت:

در حدود هشتاد درصد ازدانشجویان دانشگاه احتیاج باستفاده از استخر د رتابستان دارند و دراستخر امیرآباد در روز ۵۰۰ دانشجو بشنا میپردازند ، برای ساختن استخر سرپوشیده نیز اقداماتی بعمل آمده‌است ولی مشکل شروع نشدن‌ساختمان‌استخرسرپوشیده بوجه سنگین آن است که معادل ۶ میلیون تومان میباشد و بایستی تامین اعتبار شود .

کافه تریا

شاهنشاه در خاتمه درباره «کافه تریا»ی دانشجویان از آقای دکترفرهاد سئوال نمودند آقای دکتر فرهاد اظهار داشت : قرار بود این کافه‌تریا برای دانشجویان از طرف یك شخص‌خارجی بنا شود ، ولی دانشگاه تهران ترجیح میدهد که کافه تریا ازطرف دانشگاه درست شود و بدست خود دانشجویان اداره شود . اعلیحضرت همایونی‌ضمن اظهار خرسندی فرمودند :

درصورتیکه قیمت غذاها و اجناسی که فروخته میشود نیز ارزان‌تر باشد بهتراست .

ساعت دوازده این شرفیابی خاتمه پذیرفت .

اسامی دانشجویانی که بصوفیه میروند از اینقرار است :

تیم‌والیبال : آقایان محمد نظامی ، خسرو گلستانی ،نیك‌پی ،محمدرئوفی، غلامحسین شریفزاده ، طاهری ، مهدی نمازی زاده ، محمد علی‌قدسی، عبدالمنعم کمال .

تیم‌بسکتبال : آقایان احمد جلی، بیژن قهرمان لو ، بهرام قهرمانیان ، شهریور ، اریك هاکوپیان ، گل محمدی ، موسی‌زاده و میر کاظمی ضمنا از وجود آقای شریفزاده در تیم بسکتبال نیز استفاده میشود.

آقای منوچهر تصمیمی قهرمان‌سوم شیرجه آسیا نیز در مسابقات المپیاد دانشجویان شرکت خواهد کرد.

سرمایه گذاری

بقیه از صفحه اول

برای اجرای پروژه های عمرانی‌که قسمتی از برنامه هفت ساله جاری ایران را تشکیل خواهند داداستفاده نماید .

از جمله این پروژه ها ساختمان یك پالایشگاه در نزدیکی تهران احداث لوله های نفت و بهبود وضع ذخائر آب مشروب در تعدادی از شهرستان های ایران است .

توافق‌برای مذاکرا ت‌مالی‌کنونی ایران و آلمان غربی در فوریه‌سال جاری‌و هنگام‌بازدید یك هیات‌آلمان غربی از ایران صورت گرفته بود .

هیات مذکور یك‌قرار داد حمایت از ورودسرمایه های آلمانی به‌ایران با دولت ایران امضاء کرده بود .

مدیر عامل شرکت همراهی

آقای جمشید صادق پور درجلسه اخیر شرکت همراهی کارکنان‌نفت تهران بسمت مدیر عامل شرکت مذکور تعیین گردید .

تیم فوتبال ارتش ایران بپاکستان عزیمت نمود

بدعوت فدراسیون فوتبال کشور پاکستان روزگذشته تیم فوتبال‌ارتش‌ایران مرکب از پانزده نفر بازیکن و چهار نفر داوورمربی بسرپرستی سرکارسرهنك ایروانی رئیس هیئت فوتبال ارتش برای انجام یکدوره مسابقه دوستانه تهران را باهواپیمای ارتشی بسوی زاهدان ترك نمودند .

تیم فوتبال ارتش از زاهدان با قطار به کراچی عزیمت میکند و تا روز بیست ویکم مرداد ماه در پاکستان ، چند مسابقه دوستانه با تیم های مختلف آنکشور خواهد داد و روز بیست و دوم مرداد ماه به ایران مراجعت‌مینماید.

به‌آقای سرهنك ایروانی ماموریت داده‌شده که پس از مراجعت تیم به ایران ، در فستیوال بزرك اسلامی که از روز بیست وسوم مرداد ماه در پاکستان تشکیل میشود سرپرستی تیم فوتبال باشگاه شعاع را بعهده بگیرد وپس از پایان فستیوال بایران بازگردد .

دوحادثه درشمیران

*امروز صبح اتومبیل شماره ۲۶۸۰۹ متعلق به وزارت صنایع ومعادن برانندگی حسن شمسائی‌در ایستگاه جانسپار جاده پهلوی شمیران بااستوار شجاعی تصادف کرد .

استوار مزبور بشدت مجروح شده بود وقدر به‌تکلم نبود . وسیله ماموربن پاسگاه محمودیه به بیمارستان سینا منتقل شد

*دیروز عصر در رستم آبادقلهك پسربچه چهار ساله‌ای بنام علیرضا خدابنده در حوض‌آب‌منزل‌مسکونی افتاد و غرق شد جنازه کودك‌مزبور پس‌از انجام تشریفات قانونی دفن گردید.

مدیر کل امور مالی وزارت بازرگانی

آقای دکتر سید محمد جزایری از طرف وزارت بازرگانی بسمت مدیر کل امور مالی منصوب و مشغول کار شد .

زنگبار

بقیه از صفحه اول

زنگبار ـ ۳۱ ژوئیه ـ رویتر ـ مقامات محلی تنها به مردمان بومی اجازه داده اند که‌فردا در مراسم خاصی که در ماکوندوچی در جنوب‌خاوری زنگبار بر پا میشود شرکت جویند و سال نو ایرانی خود را جشن بگیرند .

هر ساله معمولا هزاران تن از اهالی از اطراف‌جزیره برای شرکت در جشن دراین محل گرد می آیند .

این جشن از قرن نوزدهم یعنی زمانی که زنگبار جزء شاهنشاهی ایران بوده در آن سر زمین مرسوم شده است .

اما امسال حکومت از بیم آن که مبادا سیاست های حزبی تصادماتی را بوجود آورد به پلیس دستور داده است تا راهپارا بروی واردین‌ببندد و فقط خود اهالی ماکوندوچی جشن خودرا ترتیب دهند .

این مراسم جنبه نمایشی دارد و مبارزه سال نو وکهنه را نشان میدهد و در پایان کلبه ای را می سوزانند که نشانه مرگ سال کهنه است .

آنگاه شرکت کنندگان در جشن در دریا شنا می‌کنند و رقص هائی انجام میدهند .

***

اطلاعات ـتوضیح آنکه‌امروز که مبدء سال‌نو ایرانی‌در زنگبار قرار گرفته طبق‌تاریخ فرس قدیم میباشد که‌چون‌در آنوقت ایام کبیسه را حساب نمیکردند بتدریج ماهها از جدول و ترتیب فصول چهار گانه خارج شد تا اینکه روز دهم ماه دوم تابستان مصادف بااول فروردین شده بودوچون این وضع بر خلاف مقصود و غرض واضعین تقویم بود و میخواستند‌همیشه حلول‌اولین روزبهارمصادف‌با اول‌فروردین باشد در زمان ملك شاه سلجوقی بدستیاری خیام و جمعی از علماء ریاضی‌تقویم اصلاح شد و ایام کبیسه را در حساب آخر ماه اسفندماه گنجانیدند و دو باره تحویل سال و حلول اولین روز بهار برابر با اول فروردین ماه‌قرار گرفت واین اصلاح بنام‌تاریخ جلالی معروف گردیده است.

بنا براین چنانچه به‌تقاویم منجمین که تاریخ فرس قدیم را نگاهداری کرده‌اند مراجعه شود روز دهم مرداد ماه هر سال مصادف با اول فروردین ماه فرس قدیم میباشد .

کاخ دانشجو

بقیه از صفحه اول

مربوط بایکدیگر تشریك مساعی خواهند کرد.

استاد و دانشجو

یك مقام مطلع که در امورمربوط به سازمان رهبری جوانان ودانش‌جویان وارد میباشد بخبرنگار ما گفت :

در نظر است امورمربوط به‌کاخ دانشجویان بانظر و مساعدت و راهنمائی استادان دانشگاه اداره شود.

اداره طرحها

سازمان رهبری جوانان بامور مربوط به جوانان (از ۱۰تا ۲۵سال) رسیدگی میکند و قبل از هرچیز به‌مسئله تفریحات جوانان‌در سنین مختلف و برطرف کردن مشکلات آنان توجه دارد . سازمان مزبور ضمنا طرحهای مختلفی تنظیم‌میکند که‌بعد از آماده شدن برای اجرابه وزارتخانه‌ها و موسسات مربوط تسلیم میشود.

دیگراز برنامه‌های سازمان‌برگزاری مجالس بحث وانتقاد است . دراین جلسات جوانان میتوانند آزادانه گرفتاریها و مشکلات صنفی یا اجتماعی خودرا شرح دهند و از سازمان برای‌رفع آنها کمك‌بخواهند

درشهرستانها

متصدیان سازمان رهبری‌جوانان امروز گفتند: موضوع تشکیل سازمان رهبری جوانان‌درشهرستان ها نیز مورد توجه است و ترتیبی فراهم‌شده است تامردم هر شهر با کمك شهرداری و انجمن شهر به تشکیل چنین سازمانی اقدام‌نمایند.

جشن مشروطیت

بقیه از صفحه اول

دسته های موزیك روز جشن مشروطیت

امروز شهرداری تهران اعلام کرد که بمناسبت روز جشن مشروطیت بعد از ظهر روز شنبه در پارك‌شهر و کلیه میادین شهر و شمیرانات دسته‌های موزیك آرتش و شهربانی مترنم خواهد بود .

در میدان های شهناز و همایون مراسم‌آتش بازی‌مفصلی خواهد بود و پارك شهر و کلیه میدانها بابرچم سه رنك تزئین خواهد شد .

متن آئین‌نامه امتحانات متفرقه

وآئین‌نامه مجازات متخلف درامتحانات

که بتصویب شورایعالی فرهنك رسیده است

ضمن اخبار دیروز مصوبات جلسه روز یکشنبه هشتم مردادماه شورای عالی فرهنك‌درباره تخلفات‌دبیرستان ها و آئین‌نامه جدید داوطلبان امتحانات متفرقه باطلاع رسید.

بامداد امروز خبرنگار ما بامراجعه به‌وزارت فرهنك عین ماده واحده درباره تخلفات دبیرستان‌هاوهمچنین آئین‌نامه جدید امتحانات متفرقه مصوب شورای عالی فرهنك را بدست آورد که اینك باطلاع خوانندگان میرسد :

آئین‌نامه تخلفات

بشورای هیئت ممتحنه خرداد ماه سال جاری کلاسهای‌ششم‌دبیرستان ها اجازه داده میشود به نوع‌تخلفات امتحانات رسیدگی دقیق به عمل آورده وباتوجه به کیفیت تخلف نسبت بمجازات متخلفین از یك نوبت الی حداکثر دودوره امتحانی تصمیم لازم اتخاذ و اعمال نمایند.

تبصره ـ مرادازیکدوره امتحانی امتحانات خرداد وشهریور است.

آئین‌نامه امتحانات متفرقه

ماده ۱ـ امتحانات داوطلبان متفرقه کلاسهای متوسطه هرسال در دو نوبت (آبان واردیبهشت) انجام می شود و تجدیدی ندارد .

ماده ۲ـ موعد ثبت‌نام داوطلبان برای نوبت اول از اول شهریورماه تابیستم مهر و برای نوبت دوم از اول اسفند تابیستم فروردین هر سال طبق مقررات مربوط خواهد بود.

ماده ۳ـ شرکت در امتحانات هرکلاس منوط بداشتن گواهینامه یاکارنامه قبولی کلاس ماقبل است

ماده۴ـ مواد امتحانی داوطلبان متفرقه طبق جدول ضمیمه است .

ماده ۵ـ امتحانات متفرقه کلاس های دوره اول متوسطه منحصراً در شهرستان هائی انجام میشود که حداقل دارای یك دبیرستان کامل باشند و امتحانات متفرقه کلاس های چهارم وپنجم دبیرستان در شهرستان‌هائی صورت میگیرد که علاوه بر دارابودن یك دبیرستان کامل کلاسهای رشته مربوط نیز دایر باشد .

ماده ۶ـ امتحانات متفرقه کلاس های ششم منحصرا در مراکز استانها و شهرستانهائی که حداقل دارای سه دبیرستان کامل باشند انجام خواهد گرفت.

ماده ۷ـ امتحانات متفرقه کلاس های ششم متوسطه نقاط تابعه هر استان دریك روز طبق یك برنامه انجام میگیرد و سئوالات امتحانی از وزارت فرهنك ارسال میگردد.

ماده ۸ـ امتحانات متفرقه کلاس های اول ودوم وسوم و چهارم و پنجم دبیرستان طبق برنامه تنظیم شده در هر حوزه امتحانی انجام‌می شود وسئوالات امتحانی در همان حوزه تهیه میگردد.

ماده ۹ـ شرایط داوطلبان‌متفرقه برای کلاسهای دوره اول دبیرستان وکلاسهای چهارم و پنجم طبق‌آئین نامه امتحانات دبیرستان‌ها مصوب شورایعالی فرهنك میباشد و نمره هرماده بمنزله نمره سالیانه‌آن‌ماده محسوب خواهدشد.

ماده ۱۰ـ قبول شدگان‌امتحانات متفرقه سال سوم متوسطه که‌طبق ماده ۱۰ آئین‌نامه‌امتحانات‌دبیرستان ها نتوانند در امتحانات کلاس‌چهارم رشته مورد علاقه خود شرکت‌نمایند میتوانند در نوبتهای بعدی‌امتحان ماده مربوط را بگذرانندودرصورت توفیق در امتحانات نوبتهای بعدی کلاس چهارم رشته مورد علاقه خود شرکت نمایند.

ماده ۱۱ـ مقررات امتحانات کلاس های ششم متوسطه برای داوطلبان متفرقه همان مقررات امتحانات‌سال های ششم دانش‌آموزان دبیرستان هامصوب شورای‌عالی فرهنك‌خواهد بود.

ماده ۱۲ـ غیبت در هرجلسه امتحانی بمنزله داشتن نمره صفر درآن درس است ونمره صفر مردود کننده است .

ماده ۱۳ـ پس‌ازخاتمه امتحانات واعلام نتیجه بهیچ عنوان در اوراق امتحانی تجدید نظر بعمل نخواهد آمد.

ماده ۱۴ـبقبول‌شدگان درامتحانات متفرقه کارنامه مخصوصی‌مشعر بر قبولی درکلاس مربوط داده‌خواهد شد .

ماده ۱۵ـ بمنظور حسن جریان امتحانات در هر شهرستان یك هیت سه‌نفری متشکل از دبیران منتخب دبیرستان ها با انتخاب نمایندگان شورای دبیرستان‌ها زیر نظر رئیس فرهنك در کلیه امور امتحانی باروسای هیئت‌ممتحنه معاضدت و همکاری خواهندنمود.

تعطیل برنامه‌های موسیقی رادیو و تلویزیون

به مناسبت تصادف روز پنجشنبه با اربعین و چهلمین روز شهادت حضرت حسین‌ابن‌علی(ع)ازساعت ۲۴ امشب تا ساعت ۴ بعد از ظهر روز شنبه چهاردهم مرداد برنامه موسیقی رادیوایران وتمام رادیوهای استان ها قطع خواهد شد . همچنین تلویزیون ایران نیز شبهای پنجشنبه وجمعه و شنبه برنامه نخواهدداشت.

دستگاه «مست‌شناس»

رانندگان مست را معرفی میکند

استفاده از دستگاه مست شناس محتاج اجازهٔ مقامات قضائی است

دستگاه «مست شناسی» باینترتیب مستها را میشناسد ....!

بزودی دستگاه های مست‌شناس بوسیلهٔ افسران راهنمائی در شهر راه میافتد و رانندگان مست را معرفی مینماید . ولی استفاده از این دستگاه موکول باجازه‌مقامات قضائی است .

نامه راهنمائی ورانندگی قید شده که‌رانندگان مست باید توسط اطباء معاینه شوند از این نظر ماموربن راهنمائی حق اظهار نظر درباره آنها را ندارند اما وقتی که این دستگاه مورد استفاده قرار گیرد از این پس خود افسران راهنمائی خواهندتوانست میزان مستی رانندگان را تشخیص دهند این دستگاه پس‌از تصویب وزارت خانه‌های دادگستری و کشورتوسط افسران راهنمائی ورانندگی به‌کار برده خواهد شد .

وعده‌های نیمه شب

دوبله بفارسی بزودی

درسینماهای پلازا ـ دنیا

کاویان‌فیلم

تبریکات

جناب آقای محمد علی شیعی

انتصاب آنجناب را بسمت ریاست اداره کل فنی وزارت دارائی که‌موجب خشنودی وامیدواری قاطبه جوانان گردیده است تبریك میگویم

آ ـ ۱۱۵۴۵ **منصور ـ نوریانی**

جناب آقای بهنیا وزیر محترم دارائی

انتصاب بجای جناب آقای احمد فهیمی را که از صاحب منصبان شریف وپاکدامن وزارت دارائی است بسمت پیشکاری آذربایجان غربی(رضائیه) تبریك عرض نموده وامید واراست جناب ایشان در راه خدمت به‌خلق موفق باشند

آ ـ ۱۵۸۷۸ **رامسر ـ نماینده وخبر نگار روزنامه‌اطلاعات ـعطائی**

آگهی های تسلیت

مصیبت وارده را بخانواده محترم شمسیان بویژه دوست عزیز و گرامم خانم ملك شمسیان تسلیت میگویم

آ ـ ۱۱۵۰۱ **مهین‌دخت یزدان‌سپاس**

بانهایت‌تاثر درگذشت بانوی فاضله صدیقه دولت‌آبادی بانی نهضت آزادی وبیداری زنان ایران را بخاندان شریف دولت‌آبادی و جناب آقای حسام‌الدین دولت‌آبادی و سرکار علیه‌خانم تسلیت عرض ، بقا وسلامت آن فامیل محترم را از ایزدمتعال آرزو مینمائیم

مهرانگیزپورداد ـ منصوره‌پورداد ـ مهندس‌حسن‌پورداد محمدپورداد ـ پرویزجعفری ـ مهندس شفیع‌جوادی

دبیر ارجمند خانم ملك شمسیان

درمصیبت وارده با غم شما شریکیم

آ ـ ۱۱۵۲۳ **شکوه عادل منش ـ سرور عادل‌منش**

درگذشت حاج مصطفی امیرسلیمانی (مشیرالسلطنه)را بعموم بازماندگان بویژه فرزندان آنمرحوم آقایان مهندس علی‌اکبر امیرسلیمانی ومهندس علیرضا امیرسلیمانی‌تسلیت عرض مینمائیم

بابل عباس آصف‌نژاد ـ حسین آصف‌نژاد ـ ایرج آصف‌نژاد ـ قهار آصف‌نژاد ـ نصرت‌اله آصف‌نژاد

اتحادیه داروخانه‌های ایران مصیبت وارده را به‌آقای‌دکتر عبیدی تسلیت میگویند **اتحادیه داروخانه های ایران**

شرکت سهامی کارخانجات قند ایران بانهایت تاسف فوت شادروان مرحوم **محمدعلی رضازاده غیور** کارمندصدیق بازنشسته شرکت را باطلاع عموم میرساند مجلس ختم آن مرحوم روزچهارشنبه یازدهم مرداد درخیابان شاه ـ چهارراه گیتی ـ مسجد سجاد از ساعت ۴½ الی ۶½ بعدازظهر منعقد است .

شرکت سهامی کارخانجات قندایران

خانواده‌های : **غیور ـ سلامت‌بخش ـ اقدمی ـ بیات‌ماکو امیرعالیخانی ـ زنوزی**

بانهایت تاسف وتاثر فوت مرحوم مغفور **محمدعلی‌رضازاده غیور** را باطلاع دوستان و آشنایان وفامیل میرساند مجلس ختم آن مرحوم روزچهارشنبه یازدهم مردادماه از ساعت۴½ الی۶½ بعدازظهر درمسجد سجاد واقع درخیابان شاه چهارراه گیتی ومجلس ختم زنانه درهمان روزخیابان سلسبیل خیابان بوستان سعدی شماره ۳۳۴ برگزار خواهد بود .

کمال‌غیور ـ محمدباقرغیور ـ اسمعیل سلامت‌بخش ـ دکترحسن سلامت‌بخش ـ مهندس‌رسول‌اقدمی ـ دکتراصغر اقدمی ـ سیروس‌بیات‌ماکو ـ هوشنك‌بیات‌ماکو ـ عابدین‌امیر عالیخانی ـ مهندس محمد تقی امیر عالیخانی ـ ناصرامیر عالیخانی ـ محمدامیرعالیخانی ـ سرهنك‌یداله زنوزی

بعموم بازماندگان آنمرحوم مصیبت‌وارده را تسلیت‌میدهیم

باکمال تاسف درگذشت شادروان **سرهنك۲ بالاتحصنی** افسرناحیه ژاندارمری خراسان را بکلیه آشنایان وهمقطاران بویژه بازماندگان فقید نامبرده تسلیت میگوید .

مجلس ترحیم آنمرحوم بنا بتقاضای خانواده درمشهد برگذار خواهد شد **ژاندارمری کل کشور**

سارقین بانك میگویند مادزد واقعی نیستیم!

برای آنکه مارا متهم به سرقت مسلحانه نکنند درخانه‌های خود گشتیم وهرچیزی راکه میشد به‌آن‌نام اسلحه‌دادوحتی کاردهای آشپزخانه را جمع آوری کردیم و دور ریختیم!

آخر وقت دیروز بازپرس کشیك اداره آگاهی برای ناصر فرشید راد و مصطفی احمدی که شبانه به‌بانك صادرات و معادن شعبه رودکی ، (خیابان سلسبیل) دستبرد زده‌بودند قرار وثیقه صادر کرد .

این قرار مورد موافقت آقای مسعودی معاون دادسرای تهران قرار گرفت و چون ناصر و مصطفی نتوانستندوثیقه‌لازم‌را بسپارندزندانی شدند .

مصطفی و ناصر در بازپرسی‌بجرم خود اعتراف کرده بودند . این دو نفر موقعیکه در اطاق انتظار نشسته بودند میگفتند پس از اینکه پول را دزدیدیم و به خانه بردیم همان‌شب در روزنامه ها خواندیم که‌مارا دزد مسلح معرفی کرده و تمام مشخصات ما و شماره اتومبیلمان رانوشته‌اند . خواندن این مطلب مارا باین فکر انداخت‌که باانتشار این مطالب‌خواه ناخواه ما دستگیر خواهیم شد . از اینجهت باسرعت در خانه های خود گشتیم و هر چیزی را که میشد به آن نام‌اسلحه دادجمع آوری کردیم ودورریختیم‌وحتی کاردهای‌آشپزخانه را ا زمنزل بیرون انداختیم‌تا ما را متهم بدزدی مسلحانه نکنند . پس از اینکه مامورین نزد ما آمدند بدون مقاومت تسلیم شدیم حتی پولهای جیب خودمان را هم روی پولها گذاشتیم تا اگر کسری داشته‌باشد رویش بگذارند ولی خوشبختانه‌پولها کسری نداشت و تمام آن به بانك داده شد !

ما دزد واقعی نیستیم

یکی از این دو نفر میگفت مادر بازجوئی و بازپرسی گفتیم که از فرط استیصال دزدی کردیم ولی حقیقت امر این نیست و بعدا که از زندان آزاد شدیم حقیقت را خواهیم گفت ما دزد واقعی نیستیم و اگر دزد واقعی بودیم با آن دویست و نودهزار تومان‌خیلی‌خوب میتوانستیم مدتها خودمان را مخفی کنیم ویا اگر دستگیر میشدیم پول را پس نمیدادیم .

یکی از دوستان ناصر که برای ملاقات او آمده بود میگفت ناصر مبتلا به بیماری بود و برای معالجه قصد مسافرت بخارج را داشت‌حتی برای این منظور پاسپورت هم تهیه کرده بود که دستگیری وی‌مانع شد .

دزد توبه‌شکن را گرفتند!

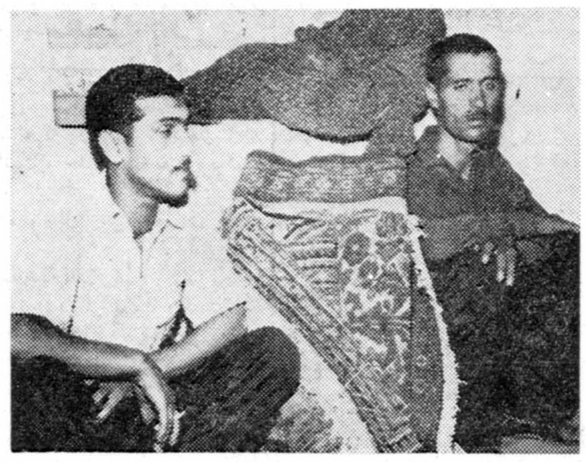

دیشب دزدی که توبه کرده بود دیگر دزدی‌نکند توبه‌اش راشکست و موقع‌سرقت از خانه‌ای دستگیر شد .

ساعت یك بعد از نیمه شب گذشته آقای سرهنك قاری رئیس کلانتری ۱۳ که برای سرکشی بامور بخش در خیابان نظام آبادقدم میزد مردی را در کوچه ای دیدکه کنار دیوار ایستاده و هر چنددقیقه یکباراز‌آن طرف دیوار شیئی‌بطرف اوپرتاب میشود ووی شیئی راگرفته و روی زمین میگذارد .

رئیس کلانتری آن مردراگرفت وصاحبخانه را بیدار کرد صاحبخانه نیزمرد دیگری‌راکه داخل‌خانه بود گرفت و آنها را بکلانتری آوردند.

یکی از این دونفر خود راسیروس معرفی کرد و گفت درست است‌که من چندین سابقه دزدی دارم ولی مدتها بود که توبه کرده بودم‌دیشب برحسب‌تصادف باغلام‌در قهوه‌خانه‌ای بر خورد کردم و او مرا باصرار به «کار» وادار کردما ابتدا واردخانه‌ای شدیم و دو تخته قالیچه دزدیدیم و سپس بسراغ خانه دیگری رفتیم و غلام داخل خانه شد و مرتب‌اشیاء خانه را به داخل کوچه میانداخت و من بر میداشتم و همین امرسبب شد که دستگیر شدیم . امروزاین دو نفر به آگاهی فرستاده شدند .

۱۳ نفردراثر تصادف ونزاع زخمی شدند

در ۲۴ ساعت گذشته ۱۱ نفر به اسامی داود شجاعی فرزند میرزا ، علی اکبر پاشاخانی فرزند عباس ، رجب سبزواری فرزند حسن، کبری رجبعلی فرزند محمد ، معصومه حق دوست فرزند کرم ، فاطمه هاشمی فرزند علی اکبر ، امیر خورشیدی فرزند حسن ، کاظم محمد بیگی فرزند حسین ، اصغر توکلی فرزند حسین ، مجتبی کاشانی فرزند محمد علی و عبدالحسین عسگریان فرزندعلی‌اکبردراثر حوادث‌رانندگی و دو نفر باسامی حسین زرینه‌فرزند علی‌در بخش ۳۵ و مریم رجبی‌فرزند محمد در بخش ۵ بعلت زدو خورد زخمی شده اند .

دزد چادر سرش‌کردو فراری شد

دیروز شعبه ۳۵ دادگاه جنحه‌دودزد باسامی علی اکبر وعلی محمد رابه اتهام دزدی محاکمه میکرد .

این دو دزد وارد خانه‌ای شدهو چون در خانه چیزی ندیدند تصمیم گرفتند یکی از آنها چادر زن صاحبخانه را سرکند و دیگری بهمان‌صورت همراه‌اوبرود تابه‌آنها بدگمان نشوند . و بتوانند خودرا از منزل بخارج برسانند . دو دزد این کار را کردند ولی با همان لباس دستگیر شدند و زندانی گردیدند . دادگاه دیروز علی‌اکبر رابه ۶ماه و علی محمد را به دوماه ونیم حبس محکوم کرد.

مرگ مرموز کارمند سفارت ایتالیا در پرده ابهام

مرك مرموز فرانکو تئودری کارمند سفارت ایتالیا همچنان‌در پرده ابهام باقی مانده است .

جنازه فرانکو بعد از ظهر روز یکشنبه گذشته در اتاقش در سفارت ایتالیا پیدا شد .

امروز یکی از پزشکان قانونی اظهار داشت: مقداری از امعاء و احشاء این کارمند سفارت‌ایتالیا به آزمایشگاه فرستاده شده و تا رسیدن نتیجه آزمایش نمی توان‌در باره علت مرك اظهار نظر کرد .

خبرنگار ما اطلاع یافته است که دو تن از بازپرسان دادسرای تهران مشغول رسیدگی بمرك فرانکو تئودری می باشند تا روشن کنند که آیا فرانکو مسموم شده یا آنکه خود کشی کرده ویا در نتیجه سکته قلبی مرده است .

این احتمال که این کارمند ۲۶ ساله سفارت ایتالیا با سکته قلبی مرده باشد بسیار ضعیف است ونظر داده می شود مرك در نتیجه مسمومیت بوده است . اما این که آیااین مسمومیت در نتیجه مصرف غذای فاسد ایجاد شده یا یك‌داروی سمی موضوعی است که بایدمورد رسیدگی قرار بگیرد .

خبر نگار ما با مراجعه‌بمقامات سفارت ایتالیا در تهران اطلاع‌یافت که فرانکو تئودری نامزد داشته و قرار بوده است که وی به زودی بااین دختر که اکنون در ایتالیا بسر می برد ازدواج کند .

یك انبار فیلم سینما آتش گرفت

دراین حریق که‌دوساعت‌طول کشید ۹نفر مجروح شدند

مامورین آتش‌نشانی جعبه‌های مشتعل فیلم را ازانبار بیرون‌آورده وروی‌آب‌آب‌میپاشیدند

صبح امروز ناگهان‌انبار شرکت سهامی پخش فیلم واقع در خیابان لاله‌زارنو کوچه یاسمین‌طعمه حریق واقع‌شد .

ساعت ٦ صبح امروز جریان این حریق باداره آتش نشانی‌اطلاع داده شد واتومبیل های آتش‌نشانی آژیرکشان ده دقیقه بعد به محل حادثه رسیدند مامورین در راباز کردند وداخل محل شرکت شدند ومشغول خاموش کردن شعله های آتش گردیدند .

ضمن فعالیت‌مامورین شیشه‌های پنجره های شرکت در نتیجه‌حرارت آتش خرد شد و قطعات شیشه‌چند تن از مامورین را مجروح کرد.

شعله‌های آتش میز های فلزی و تلفن شرکت را ذوب کرده و در هم پیچیده بود .

حضور شهردار

هنگامیکه مامورین‌مشغول خاموش کردن آتش بودند آقای دکترنصر شهردار تهران که از جریان این حریق‌اطلاع یافته بود به محل‌حادثه آمدو در کار مامورین نظارت‌کرد. شرکت مزبور که در زیر زمینی قراردارددوبعلت نامعلومی‌آتش‌گرفته متعلق به آقای دکتر مالکی‌میباشد.

۹نفر مجروح شدند

در موقع‌حریق مقداری زیادفیلم سینما و هم چنین مقداری روغن‌در شرکت وجود داشته و هنگامیکه آتش به فیلم‌ها روغن رسید شعله های آن گسترش بیشتری پیداکرد مقداری از فیلم های بسته‌بندی‌شده که درجعبه های مخصوص فیلم‌قرار داشت در اثر حرارت زیاد منفجر گردید و نه نفر از مامورین اداره آتش نشانی باسامی علی اکبر هوشنگی ،همراه همراهی ،محمد جعفری ، حسین علی حید رزاده غلامعلی رگبار ، محمد اشجاری ، حسین آقانلو ، اسمعیل سعیدی ، غلامعلی‌دریانی نژادمجروح گردیدند که وسیله آمبولانس اداره آتش نشانی به بیمارستان های‌شهرداری وشیروخورشید منتقل شده‌وبستری گردیدندوبالاخره‌حریق‌درساعت۷و ٤٥دقیقه خاموش‌شدخسارت وارده و علت بروز حریق هنوز معلوم‌نشده است .

۱۱نفر از متهمین پرونده گوشت محکوم شدند

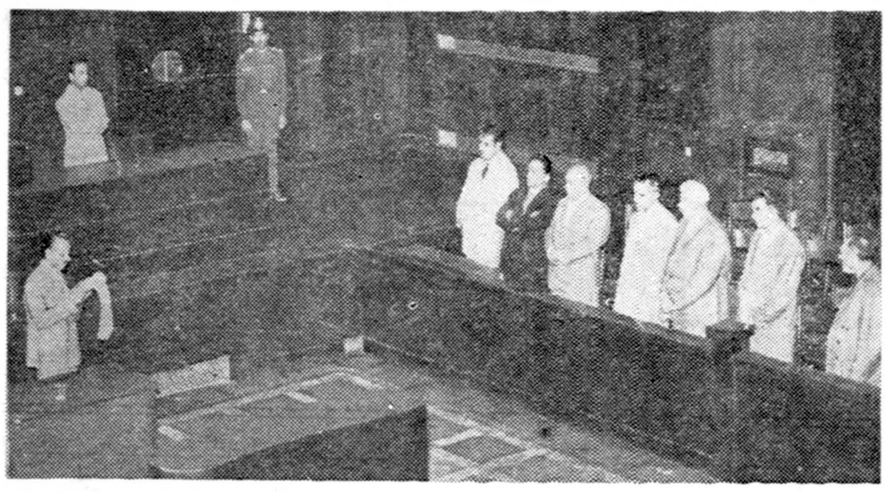

بقیه از صفحه اول

ازرای خبری نشد

از ساعت ٥ بعد از ظهر دیروز بار دیگر خبرنگاران و عکاسان و عده‌ای ازبستگان متهمین در جلو در بزرك دادگستری بانتظار تشکیل جلسه دادگاه و اعلام رای صادره بودند .

در این ساعت عده‌ای از بستگان متهمین نیز با اتومبیل جلو در بازداشتگاه کاخ دادگستری بس می‌بردند تا پس از اعلام رای متهمین راکه تبرئه می‌شوند به خانه‌هایشان برسانند .

ساعت ده شب شد و از رای‌دادگاه خبری نشد دراین وقت عده کسانی که برای اطلاع از رای دادگاه جلو دربزرك جمع شده بودند از صدور رای مایوس شده و به‌تصور اینکه صبح امروز رای اعلام‌میگردد دادگستری را ترك کردند و تنها خبرنگار و عکاس ما همچنان به انتظار ماندند . بالاخره دوساعت پس‌از نیمه‌شب بدستور آقای فلاح رستگار مامورین بازداشتگاه متهمین را بسالن بزرك جنائی که جلسات دادرسی در آن انجام شده بود هدایت کردند تارای دادگاه‌را باطلاع آنها برسانند .

رئیس دادگاه با صدای زنگ رسمیت دادگاه را اعلام کرد و در حالیکه متهمین و اعضای دادگاه ایستاده بودند منشی دادگاه‌شروع بقرائت رای کرد .

میزان محکومیت‌ها

آراء صادره باین شرح بود:

ارباب جواد رضائی : عضو هیئت مدیره شرکت گوشت باتهام‌چندین فقره اختلاس وسوء استفاده وکلاه برداری در معاملات شرکت گوشت بدوباریکسال‌ونیم‌حبس‌مجردوپرداخت اصل مبالغ مورد ادعا و غرامت قانونی

حاج محمدعلی حاج علی‌اکبری: رئیس حسابداری شرکت گوشت باتهام چندین فقره اختلاس وسوء استفاده و کلاهبرداری در معاملات شرکت گوشت بدوسال زندان و پرداخت مبالغ مورد ادعا وغرامت .

دوساعت و۱۵ دقیقه پس از نیمه شب‌گذشته منشی‌دادگاه رای را برای‌متهمین قرائت‌کر

حاج سید حسن میر محمدصادقی ٥٢ساله بیسواد عضو هیئت مدیره شرکت گوشت باتهام اختلاس از عوارض شهرداری و تصرف غیر قانونی و کلاهبرداری بدوسال‌حبس وپرداخت غرامت بخزانه دولت و پرداخت ارقام اصل و در مورد ٤ فقره کلاهبرداری به چهار مرتبه چهارماه‌ونیم و یك فقره ٦ماه‌زندان

اسماعیل داودیان : باتهام معاونت درتصرف غیر قانونی و تصرف بلاعوض بیك فقره هیجده ماه زندان وچهار بار چهارماه ونیم زندان .

منوچهر قیائی : باتهام معاونت در تصرف غیرقانونی بلاعوض روده وجگر وکله وپاچه بیك فقره‌هیجده ماه‌زندان وچهار بار چهارماه‌ونیم زندان .

یدالله گودرزی : باتهام شرکت در استفاده از بلاعوض جگر و قلوه بچهار ماه‌ونیم زندان تادیبی .

علی‌اسفندیاری : حسابدارشرکت گوشت باتهام معاونت دراختلاس واضافه بیلان وچندین اختلاس دیگر به هشت‌فقره یکسال زندان که‌درباره متهمین بالا حداکثر محکومیت قابل اجرا است .

قربانعلی ابوالقاسمی : باتهام خیانت در امانت و دخالت درجرح‌با چاقو ومقاومت در مقابل مامور انتظامی بششماه زندان و ٥٠ضربه شلاق

حاج‌محمد حاج احمدی : معروف به حاج محمد گرجی به‌اتهام کلاه برداری بدوماه‌ونیم زندان تادیبی .

سید محمد ابوئی : باتهام خیانت در امانت به شش ماه زندان

محسن کردبچه : فرزندبهرام باتهام دخالت در ایراد ضرب‌بدوماه ونیم زندان تادیبی و ٥٠ضربه‌شلاق

ضمنا بموجب رای صادره ازطرف دادگاه ٥نفر از متهمین باسامی آقایان : محمد شریف ،حکیم خسروی معروف به‌**شریف صادقی** مدیرکل سابق شهرداری ،**حسین لشکری** کارمند حسابداری شرکت گوشت . **سید احمد ابوئی ، سید حسین میرمالك ، علی اکبر علی آبادی** ، از لحاظ فقددلیل‌ازاتهامات منتسبه تبرئه شده و حکم برائت آنان صادر گردید.

پس‌از خاتمه قرائت رای نسبت به‌آراء صادره اعتراض کردند و دراین وقت دستور آزادی موقت کلیه متهمین از طرف دادستان محکمه‌به‌بازداشتگاه کاخ‌دادگستری صادر شد .

۱۰۲۰ نفر فروشنده مواد مخدره دستگیر شدند

بموجب آمار اداره مبارزه با مواد مخدره شهربانی درماه گذشته ۷۵ کیلو و ٦١ گرم تریاك و ٥ کیلو و ٥٦٩ گرم سوخته ویك کیلوو ۸۰۰گرم شیره‌و ۱۵۳ گرم و ۳۹سانتی گرم‌هروئین و۱۷ گرم‌حشیش کشف نموده و ۱۰۲۰ نفراز فروشندگان‌موادمخدره‌بوسیله مامورین اداره مبارزه بامواد مخدره شهربانی دستگیر و تسلیم مقامات قضائی شدند

پیش بینی وضع هوا

پیش بینی وضع هوای ایران تاظهر فردا بدین قرار است :

هوای تهران کمی تا قسمتی ابری و در بعضی ساعات همراه با رگبارهای پراکنده و رعدو برق در ارتفاعات پیش‌بینی میشود .

هوای سواحل بحرخزر بطور کلی ابری گاهی همراه با بارندگیهای پراکنده ، کلیه شهرستانهای شمالی ایران کمی تا قسمتی ابری و در بعضی ساعات همراه با رگبار های پراکنده و رعد و برق درارتفاعات ،استان‌خوزستان غبار آلود سواحل دریای عمان (خلیج فارس) ابری و هوای بقیه نقاط صاف یا گاهی همراه با کمی ابر پیش بینی میشود .

حداکثر درجه حرارت هوای تهران در روز گذشته ۳۸ درجه (یکدرجه) کمتر از روز قبل) و حداقل آن ۲۳ درجه بالای صفربوده‌است.

گرمترین نقاط ایران در ۲٤ ساعت گذشته دزفول با حداکثر ٤٧ درجه و خنکترین نقاط شهرستان سقز با حداقل ۱۲ درجه سانتیگراد بالای صفر بوده‌است .

بزودی وعده‌های نیمه شب

درسینماهای دنیا ـ پلازا

کاویان‌فیلم

جووانکا و دیگران

وان یهفلین

سیلوانا هنگانو

دوبله بفارسی

در استودیو مولن روژ

بعداز فیلمهای بزرك «جنك وصلح» و «طوفان» دنیودو نورتیس تقدیم میکند :

بزودی مولن روژ

تراس سالن کریستال ـ تراس سالن نیاگارا

اظهارنظر اصناف دربارهٔ
تصویبنامه جدید مالیاتی
اصناف در دو مورد باتصویبنامه جدید مالیاتی مخالفند

دیروز شورایعالی اصناف نظرخوش را در مورد مالیات مقطوع اصناف اعلام کرد کمیسیون مالیات و عوارض شورا نظر داد که‌تصویبنامه جدید وزارت دارائی مبنی بر وصول مالیات از اصناف دردومورد برخلاف منافع اصناف است و موارد اخیر را همین کمیسیون طی نامه‌ای از طریق شورابااطلاع آقای نخست‌وزیر و وزارت دارائی رسانید .

ضرب‌الاجل

اصناف تهران میگویند مدت ضرب‌الاجل مقرر در قانون که تا پایان مرداد تعیین‌شده فوق‌العاده کم است و اصناف تهران در این‌مدت قادر بپرداخت مالیات نیستند کمیسیون پیشنهاد کرده است که حد اقل مدت مقرر برای‌ضرب‌الاجل سه ماه تمام تعیین شود .

حداکثر

اصناف تهران اظهار میدارند که ماخذ قرار دادن حد اکثر مالیات سنوات گذشته بمصلحت اصناف نیست زیرا وضع کار و کاسبی‌هر لحظه در نوسان است و کاسبی‌که در چند سال پیش وضع مرتبی‌داشته و باتکاء همان وضع مالیات داده‌در حال حاضر باتوجه ببحران وخرابی وضع کسب و کار قادر بپرداخت همان میزان مالیات نمیباشد اصناف تهران فقط در همین دو مورد به تصویبنامه اخیر مالیات مقطوع‌ایراد گرفته‌اندودرسایر موارد باتصویبنامه موافقت دارند .

نامه بدولت

نظر عمومی اصناف تهران‌اینست که بهرترتیبی‌شده‌ارتباط‌بین‌مامورین دارائی و اصناف قطع شود و برای همین منظور اصناف تهران آماده هستند مالیات مقطوع خود را در اسرع وقت پرداخت کرده و به جنجال های مالیاتی خاتمه دهند نظر عمومی اصناف طی نامه‌ای‌برای‌اطلاع نخست وزیر و وزارت‌دارائی ارسال گردیده است .

نظر اتحادیه‌ها

آقای دکتر طراز یکی از اعضای موثر اتحادیه داروخانه‌های تهران بخبرنگار ماگفت‌مدیران‌داروخانه‌ها با مالیات مقطوع موافق هستند ودر این مورد بین اتحادیه وشورایعالی اصناف اتحاد نظر کامل بر قرار است وی همچنین افزود که‌مدیران دارو خانه ها با نهایت علاقه میل دارند مالیات آنها بطورمقطوع‌تعیین شود پرداخت مالیات مقطوع به صلاح اصناف و وزارت دارائی است .

صنف زهتاب

آقای صوفیانی رئیس‌اتحادیه‌صنف زهتاب امروز در مورد مالیات گفت برای ما مالیات مقطوع و غیرمقطوع تفاوتی ندارد وی افزود که صنف ما از پرداخت مالیات معاف است‌ولی از نظر همکاری با شوری صنف ما از مالیات مقطوع طرفداری میکند.

صنف قهوه چی

رئیس صنف قهوه چی گفت در سال گذشته افراد صنف قهوه چی بچند طبقه تقسیم شدند و فقط از چند نفر و آنهم برضایت تمام‌مالیات دریافت شد وی گفت مالیات مقطوع بنفع اصناف است .

مسافر بری ها

رئیس صنف مسافر بری امروز در مورد مزیت مالیات مقطوع گفت وضع‌صنف ما خوب نیست مردم‌پول ندارند و کمتر بمسافرت میروند و کار وکاسبی افراد صنف ما از دیگران بد تر است وی افزود که در سال گذشته ما مالیات را باقرض پرداخت کردیم واگر واقعا مالیات را از در آمد میگیرند حقیقت مطلب اینست که ما در آمدی نداریم تا مالیات بپردازیم و اما برای آنکه تماس ما باماموربن قطع شودحاضر هستیم هر چه گفتند بپردازیم ولی نظر ما اینست که مالیات‌اصناف‌باید مقطوع باشد رئیس‌صنف مسافربری همچنین گفت اصلا ممکن نیست که در یك صنف هیئت مدیره باعضاء زور بگویند زیرا اصل در انتخابات صنفی امانت و درستی است‌وبمحض اینکه یکی از اعضای مدیره‌اجحاف بکند مسلما دیگر باین سمت انتخاب نخواهد شد ازصنف‌مسافر-بری اکثریت افراد مالیات سال گذشته را پرداخت کرده‌اند ولی آن عده که اکنون باقی هستند و ما هم مالیات بیشتری پرداخت کردیم و اما اگر حقیقت مطلب را بخواهید ما در سال بیش‌از مالیات پولهای بیخودی باین و آن‌میدادیم که‌در این هوای گرم مارا در راهرو های دارائی سرگردان نکنند .

صنف فخار

رئیس صنف‌فخار در مورد‌مالیات مقطوع گفت افراد صنف فخار مالیات خود را پرداخت کرده‌اند و فقط عده‌ای قلیل مانده است که آنها بزودی‌خواهندپرداخت‌وی‌افزود

منتژیت در آران کاشان شیوع یافته است

خبر نگار مادر کاشان تلفنی‌گزارش دادمدت یکهفته است بیماری‌منتژیت در بخش آران کاشان شیوع یافته و روزانه ده پانزده نفر ازاهالی باین بیماری دچار میشوند تاکنون یازده نفر از اهالی آران که دچار منتژیت شده بودند و حالشان رو بوخامت میرفت در بیمارستان اخوان کاشان بستری شده‌اند ، دیروز یکی از مبتلایان بنام محمد معینی ۱۵ ساله درگذشت و بیم‌آن میرودکه منتژیت از آران بکاشان نیز سرایت کند . رئیس بخش طبی بیمارستان اخوان کاشان و یکی از پزشکان آران شیوع منتژیت را تائید کردند و گفتند جریان تلگرافی بوزارت بهداری‌اطلاع داده شده است بهداری کاشان‌هیچ‌گونه وسیله ای برای پیشگیری و مبارزه با منتژیت در اختیار ندارد امروزیکی‌از اهالی‌کاشان‌نیزکه‌بمنتژیت مبتلا شده بود برای معالجه به بیمارستان اخوان مراجعه کرداهالی کاشان در نگرانی بسر میبرند و تقاضای بذل توجه دارند .

۲۳۰ دانش‌آموز زبده برامسر رفتند

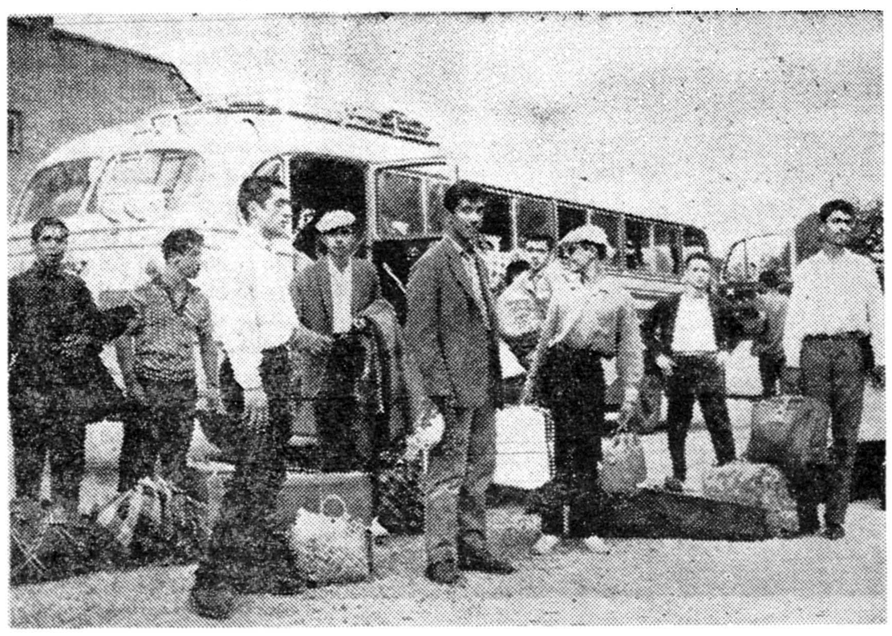

ساعت پنج و چهل وپنج‌دقیقه بامداد امروز ، دویست وسی نفر از دانش - آموزان سراسر کشور که در دروس نظری بین دانش آموزان کشور زبده تشخیص داده شده‌اند برای شرکت در یك اردوی ده‌روزه رهسپار رامسرشدند .

دانش آموزان مزبور از استادیوم امجدیه بسوی رامسر حرکت کردند. در اردوی رامسر برای دانش - آموزان برنامه های هنری متنوعی از قبیل نقاشی ، مجسمه سازی ، پلاك سازی ، توربافی و غیره علاوه‌ازبرنامه های تفریحی و درسی پیش‌بینی شده است .

نخست‌وزیر طی نطق‌مهمی برنامه‌اقتصادی...

بقیه از صفحه اول

بازرگانی اعلام داشتند سیاست موجود موجب میشود که صادرات از حمایت کافی بر خوردار نباشد بازر گانان معتقدند باید به‌نحوی از واردات برای حمایت صادرات استفاده کرد .

تشویق صادرات

تشویق صادرات یکی از راههای نجات وضع فعلی صادرات است در این زمینه دولتها تاکنون قدم‌مثبت و مفیدی بنفع صادرات بر نداشتند و اکثرا به انعقاد قرار داد وموافقت نامه های بازر گانی که ضمانت اجرائی کافی‌هم‌نداشتند اکتفا کرده و در چند نمایشگاه خارجی شرکت نموده‌اند .

در حالیکه رقبای ایران دربازار های جهان همیشه‌از جوائز صادراتی کشورخود استفاده کرده‌اند و صادراتشان مورد حمایت کشورهای متبوعشان بوده است .

جائزه صادراتی ،تنهادادن‌مقداری وجه یا بالا بردن ارزش ارزصادراتی نیست بلکه امکان دارد که این‌کار را از طریق تهیه و بسته بندی و استاندارد کالا های قابل‌صدورتامین نمود .

کم پولی

مشکل بزرك فعلی بازار«کم‌پولی» است این چیزی است که همه بازر گانان و اصناف در آن متفق‌القولند بانك مرکزی و بانکهای دیگر بعلت پیروی‌از سیاست پولی و برنامه تثبیت اقتصادی‌مجاز به توسعه اعتبارات نیستند ممکن است علت کم پولی بازار تنها جلو گیری از سرعت افزایش اعتبارات نباشد ولی در هر حال بازر گانان معتقدند روزی که در بازار پول نیست باید بانکها پول ببازار بدهندوگرنه‌روزی که بازار درمضیقه‌پولی نباشداحتیاج به پول زیاد بانکها نیست . غیر از کم پولی مسئله بهره نیز درد دیگر بازار است بازار هر روز شاهدتوقف های مکرر استحالا این توقف بهر علتی باشد یکی دیگر از اساسی ترین مشکل آنروز میباشد .

مشکل ترخیص کالا

مشکلات گمرکی مشکل دیگری است که بازار با آن روبروست در حال حاضر انبار های گمرك‌پر از اجناس وارداتی است این اجناس بعلت عدم وجود پول در بازارترخیص نمی شوند .

بازرگانان و اصناف تقاضا دارند به آنها کمك شود تا اجناس راازگمرك با تضمین نامه ترخیص‌کنند اصل این موضوع مورد قبول دولت قرار گرفته اما میزان تضمین‌نامه کافی نبوده است زیرا گمرك‌متعهد است یکهزار و یکصد میلیون‌تومان در آمد داشته باشد از این مبلغ فقط ۶۰ میلیون تومان‌آن‌با تضمین نامه وصول میشود .

تجار معتقدند این مبلغ با چند پارتی ترخیص پر میشود باین‌جهت باید میزان سهمیه تضمین نامه از ۶۰ میلیون تومان به ۵۰۰ میلیون تومان افزایش یابد .

مطالعات دولت

دولت‌هم بموازات مطالعات‌بازرگانان در دو هفته گذشته مشغول مطالعه بوده این مطالعات در تمام مراجع اقتصادی دولت انجام گرفته وقسمت اعظم آن مربوط بوزارت بازرگانی بوده است ..

عصر امروز آقای نخست وزیر نطق‌مهم خودرادرموردوضع‌اقتصادی کشور ایرادخواهد کردمقامات‌مطلع پیش بینی میکنند که نطق آقای نخست وزیر دو قسمت خواهد بود یکی اعلام برنامه‌های‌اقتصادی دولت شامل تمام تصمیمات و اقدامات اقتصادی دولت و قسمت دیگر شامل جواب گوئی به تقاضا های‌بازرگانان و اصناف میباشد .

ساعت نه صبح امروز آخرین جلسه هیات هشت نفری در اطاق بازرگانی تشکیل شد .

در این جلسه پس از تکمیل دو گزارش مربوط به بازرگانان و اصناف قرار شد آقای علی اکبر خسرو شاهی از طرف بازرگانان و اطاق بازرگانی و آقای حاج آقا بزرك ابوحسین از طرف اصناف بازار وابسته باطاق بازرگانی صحبت کنند.

امشب

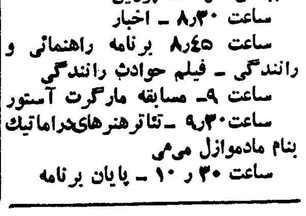

ساعت ۶٫۳۰ ـ فیلم کارتون
ساعت ۷ ـ مشکلات تلفنی
ساعت ۷٫۳۰ ـ فیلم (مانتوانی)
ساعت ۸ ـ هنرهای زیبا ارکستر تاجبخش خواننده پروین
ساعت ۸٫۳۰ ـ اخبار
ساعت ۸٫۴۵ برنامه راهنمائی و رانندگی ـ فیلم حوادث رانندگی
ساعت ۹ ـ مسابقه مارگرت آستور
ساعت ۹٫۳۰ ـ تئاترهنرهای‌دراماتیك بنام مادموازل می‌می
ساعت ۳۰ ر ۱۰ ـ پایان برنامه

آگهی مناقصه حمل مشمولین

۱ـ نیروی هوائی در نظر دارد ایاب و ذهاب مشمولین خود را در سال جاری از شهرستانها به مرکز و بالعکس از طریق مناقصه انجا م‌دهد .

۲ـ داوطلبین شرکت در مناقصه باید قیمت های خود را برای نقاط مختلف بر مبنای نفر کیلو متر پیشنهاد نمایند .

۳ـ داوطلبین شرکت در مناقصه باید تضمینی بمبلغ ۲۰۰۰۰ریال از یکی از بانکهای مجاز اخذ و ضمیمه پیشنهاد خود نمایند .

۴ـ پیشنهادات باید در پاکات‌لاك‌و مهر شده حد اکثر تا ساعت ۹صبح روز ۴۰ر۲۵ به دفتر ماتریل ستاد فرماندهی نیرو واقعه در خیابان آیزنهاور جاده کرج چهار راه بیمارستان پهلوی تسلیم شود .

۵ـ پیشنهادات واصله ساعت ۱۰صبح همانروز در حضور کمیسیون باز و قرائت خواهد شد ، به پیشنهادات مبهم ، مشروط و فاقد سپرده ترتیب اثر داده نمیشود .

۶ـ برنده مناقصه در صورتیکه حاضر به انعقاد پیمان‌نباشد سپرده وی بنفع ارتش ضبط خواهد گردید .

۷ـ برنده مناقصه در هنگام عقد قرار داد باید تضمین کافی (حد اکثر تامیزان ۱۰٪ کل معامله) در اختیار نیروی هوائی قرار دهد.

هزینه ثبت آگهی و مالیات‌و عوارض بعهده برنده مناقصه بوده نیروی هوائی در قبول یارد‌یك یا کلیه پیشنهادات مختار است .

آ ـ ۱۵۸۲۴ — نیروی هوائی

تشکیل کمیته‌تحقیق دروزارت بازرگانی

بموجب بخشنامه شماره ۶۵۶ـ ۲۵ر۴۰ر۴۰ جناب آقای نخست‌وزیر وبمنظور رسیدگی به‌سوءجریانات اداری و تجاوز بحقوق عمومی کمیته‌ای بنام کمیته تحقیق دروزارت بازرگانی تشکیل‌شده است باین وسیله مراتب باطلاع کلیه بازرگانان واشخاص رسانیده میشود که بمنظور تشریك مساعی بااین وزارت وبرای طردکردن اشخاص ناصالح ونادرست ازسازمان های وابسته باین وزارت‌وگمرکات وسازمان کشتیرانی وبنادر وشرکت معاملات خارجی‌هرگونه اطلاعی درباره انحرافات و تجاوزبحقوق عمومی ووجود اسناد و مدارکی دراین موارد دارند وبهرترتیب که بخواهند وبرای آنها میسر باشد دراختیار کمیته تحقیق این وزارت قرار دهند تامورد رسیدگی واقدام قانونی قرار گیرد . بدیهی است موضوع برای کمیته محرمانه تلقی شده و هرگونه مساعدت و همکاری صحیح ودور از اغراض شخصی موجب امتنان خواهد بود.

آ ـ ۱۵۷۷۲ — وزیر بازرگانی

تبریکات

جناب آقای دکتر سید جمال‌الدین نوربخش

خبر مسرت بخش انتصاب جنابعالی بریاست بیمارستان فیروز آبادی اهالی شهر ری را باهتزاز در آورده و بدینوسیله امضاء کنندگان ذیل تبریکات صمیمانه خود را معروض میدارند و از حسن انتخاب اولیاء امور و افراشتن پرچم صحت و سلامتی بر فراز این شهر سپاسگزارند .

محمدمعینی ـ مهدی ربیعی ـ حسن‌مکی ـ جعفرمکی ـ منصور صدرغضدی ناصر ـ صدر غضدی ـ علی اکبر ـ صدر غضدی ـ حسین ـ معلمیان ـ نصراله بشیری ـ رضا سلامی ـ حبیب الله ـ معینی ـ سید علی ـ مرتضوی ـ ناصر مرتضوی ـ ایرج سبحانی ـ کاظم معینی ـ حسن امینی ـ نصرالله علی اعظمی ـ محمد تقی جهان تیغ ـ حاج محمد جمالی پناه ـ عباس ملك احمدی ـ محمد حسن‌دهستانی ـ حاج محمد حسن حریری‌نیا ـ علی اکبر جابری ـ حسین صادقی اردستانی ـ حاج قنبر کریمی ـ حسن حاج سیدرضا معمار ـ نعمه ت‌الله محمدی ـ رضای جعفری ـ علی‌اکبر الفت نیا ـ حسین ابراهیمی ـ حسین کریمی ـ حاج حسین نوارچی ـ علی دانائی ـ محمد نصر ـ حسن جهانی پناه .

آ ـ ۱۱۴۵۳

جناب آقای دکتر جمال الدین نور بخش

انتصاب آنجناب را بریاست بیمارستان فیروز آبادی صمیمانه‌تبریك عرض مینماید .

آ ـ ۱۱۴۸۳ — **حسین همدانیان ـ**

جناب آقای دکتر جمال الدین نور بخش

انتصا ب‌آنجناب بریاست بیمارستان فیروز آبادی قاطبه آرزومندان اصلاحات را امیدوارنموده بدین وسیله این‌حسن انتخاب را بجناب آقای وزیر بهداری و جنابعالی تبریك عرض مینماید .

دکتر میرحقانی ـ محمد محمد زاده ـ محمد تقی انوری ـ رضا امامی عبدالعلی هورتاش ـ رضا درخشنده ـ محمد حسن نباتی ـ علی ریاحی زاده ـ محمد ریاحی زاده ـ جواد مصطفوی ـ ایمانی .

آ ـ ۱۱۴۸۳

جناب آقای نخست وزیر

انتصاب شایسته آقای کاظمیه را که از صاحبمنصبان فاضل و با کفایت دولت میباشند به معاونت وزارت بازرگانی به آن جناب تبریك میگوید .

آ ـ ۱۱۵۲۱ — **جامعه لیسانسیه های کادر اداری دولت**

جناب آقای شهردار تهران

انتصاب آقای علی اکبرمتکلمی‌را که از صاحب منصبان صدیق وفعال میباشد بریاست اداره بازرسی امورمالی ونظارت‌بر در آمدهابه آنجناب و جناب آقای شریفی مدیر کل مالی تبریك میگوئیم .

رضا جانقربانی ـ محمد بهروزی ـ احمد حلیمی ـ حمید مقدم ـ علی اکبر کولیجی ـ علی‌اصغر بستاندوست .

آ ـ ۱۱۴۸۵

انتصاب آقای محمد علی شیعی را بریاست اداره کل فنی وزارت دارائی تبریك میگوئیم .

آ ـ ۱۱۴۷۳ — **طیبی ـ امیر حمزه ـ عسگری**

جناب آقای وزیر دارائی

حسن انتخاب آنجناب را در انتصاب آقای حاج حسین وزیری‌که از کارمندان شریف و پاکدامن وزارت دارائی است بسمت معاونت کل کار پردازی‌وزارت دارائی تبریك‌عرض نموده وامیدوار است جناب‌ایشان در راه خدمت بخلق موفق باشند .

آ ـ ۱۱۴۸۱ — **کارگران فنی اداره فنی وزارت دارائی**

جناب آقای وزیر دارائی

حسن انتخاب آنجناب را درانتصاب آقای محمد علی شیعی‌بریاست اداره فنی تبریك عرض نموده و موفقیت ایشان را از خداوند متعال خواستاریم .

آ ـ ۱۱۴۸۱ — **کارگران فنی اداره فنی وزارت دارائی**

تیمسار سرتیپ گوهری ریاست سررشته‌داری ارتش

شغل جدید جناب عالی را تبریك عرض نموده‌خصوصا از حسن انتخاب معاون خویش (سرکار سرهنك اربابیان) کلیه افسران خوشوقت و مفتخرند

آ ـ ۱۵۸۲۲ — **سرهنك۲ مشهور**

ایران-دیانا- تهران
تابستانی زمستانی

ازصبح جمعه ۱۳ مردادماه

محصول ۱۹۶۰ شوروی
فیلم قهرمانی وکمدی

رنگی دوبله‌بفارسی

ازاینکه موفق بدیدن مسابقات کشتی جهانی ژاپن و موفقیت‌های‌بی‌نظیرقهرمانان ایرانی نشده‌اید متاسف نباشید چون روز جمعه ۱۳ مردادماه

درسینماهای

مترو پل- ایفل- تراس دیانا

علاوه بر برنامه فیلم دخترانتقام جو قهرمانان کشتی و مبارزات شگفت انگیز آنانرا از نزدیك ملاحظه‌خواهیدکرد

آ ـ ۱۵۸۳۴

اطلاعات

نماینده رئیس جمهوری تونس فردا بحضور شاهنشاه میرسد

آقای حبیب شطی نماینده فوق العاده رئیس جمهوری تونس ظهر فردا در کاخ سعد آباد به حضور شاهنشاه خواهد رسید وی دراین شرفیابی پیام مخصوص رئیس جمهوری تونس را تقدیم می کند .

رئیس جمهوری تونس دراین پیام از شاهنشاه در باره اختلاف آن کشور با فرانسه بر سر ناحیه بیزرت تقاضای پشتیبانی و کمك کرده است نماینده فوق العاده رئیس جمهوری تونس همچنین مطالبی در حقانیت تونس به عرض خواهد رسانید آقای حبیب شطی ساعت شش بعداز ظهر فردا در محل اقامت خود یك کنفرانس مطبوعاتی خواهدداشت

هنگام تقدیم استوارنامه سفیرکبیرجدید

ایران در آلمان، رئیس‌جمهوری آلمان غربی گفت:

من برای مناسبات ایران و آلمان اهمیت‌خاصی قائل‌هستم

آقای امیر خسروافشار سفیرکبیر تازه ایران هنگام تقدیم استوارنامه خود به آقای لوبکه رئیس جمهوری آلمان پیرامون روابط تاریخی‌ایران وآلمان سخن گفت وافزود : سفر شاهنشاه بکشور آلمان به‌استحکام مبانی این دوستی کمك شایانی کرده است.سفیرکبیر ایران‌آنگاه پیرامون‌مناسبات اقتصادی‌وهمکاری های فنی ایران وآلمان بیاناتی‌کرد واظهار امیدواری نمود که این مناسبات روز بروز گسترش یابد.

پس‌از پایان سخنان سفیرکبیر ایران رئیس جمهوری آلمان غربی اظهار داشتند: آقای سفیر کبیر، باعث افتخار من است اکنون که مدت ماموریت سفیرکبیر پیشین ایران در آلمان پایان میابد استوار نامه شمارا بعنوان سفیر کبیر اعلیحضرت همایون شاهنشاه‌دریافت دارم . شما درنطق خود بدوستی تاریخی دوکشور که بازدید اعلیحضرت همایونی از آلمان غربی به‌قوام‌واستحکام آن افزوده است ومناسبات دوستانه و دیرین دوملت درخصوص روابط تاریخی‌واقتصادی اشاره کردید ، من برای اینموضوع اهمیت خاصی قائل هستم ،جنابعالی کوشش و زحمت دانشجویان‌آلمانی رادر بررسی ادبیات کلاسیك ایران ستایش کردید و من نیز در این زمینه باشما هم‌عقیده هستم .

همکاری ایران وآلمان درخصوص توسعه‌مدارس حرفه‌ای مبین این است که روابط دوستانه دوکشور برپایه‌های مستحکمی‌استوارگردیده است، بسیار خوشوقتم که شما نیز درباره توسعه وپیشرفت مناسبات بین دوکشور که در مدت سفارت آقای اسفندیاری بطور رضایت ـ بخشی جریان داشته است با من هم‌عقیده هستید.

جنابعالی میتوانید کاملا مطمئن باشید که کوشش های شما در توسعه و تحکیم همکاری بین‌آلمان وایران مورد پشتیبانی کامل من‌و دولت فدرال آلمان قرار خواهد گرفت .

آرزومندم که ماموریت شمادر بن‌قرین موفقیت باشد واز صمیم قلب از شما بعنوان سفیرکبیر اعلیحضرت همایونی استقبال‌مینمایم

مجلس یادبود شادروان صدیقه دولت‌آبادی‌درکانون بانوان‌درحضور والاحضرت شاهدخت‌اشرف پهلوی

والاحضرت شاهدخت اشرف پهلوی درلباس سیاه درمراسم یادبود کانون بانوان

عصر روز گذشته بمناسبت درگذشت شادروان بانوصدیقه‌دولت آبادی که یکی از بنیان‌گزاران نهضت آزادی زنان ایران بوده مجلس یادبودی در محل کانون بانوان‌با حضورواالاحضرت‌شاهدخت اشرف پهلوی ریاست عالیه شورای جمعیت های زنان برپا گردید .در این مراسم عدهٔ زیادی از بانوان ودوشیزگان شرکت کردند .

ابتدا چندتن از دانش‌آموزان کلاس های اکابر کانون بانوان‌که بهمت بانودولت آبادی تاسیس شده‌خطابه هائی ایراد کردند و خدمات بانوان فقیدسعید را به‌فرهنك‌کشور مخصوصا بزنان ایران ستودند .

آنگاه خانم پروین دولت آبادی از طرف خانواده‌آنمرحومه‌ازتشریف فرمائی والاحضرت اشرف سپاس‌گزاری کرد و همچنین ازشرکت بانوان تشکر وقدردانی نمود .

مجلس یادبود درساعت هفت بعد ازظهر باکسب اجازه ازوالاحضرت پایان یافت .

خانم صدیقه دولت‌آبادی قریب‌یك ربع‌قرن پیوسته برای آزادی‌زنان ایران فعالیت کرد و کانون‌زنان ایران را بوجود آورد و جمع کثیری اززنان را بافرهنك وزندگی‌نوین آشناکرد.

آخرین اخبار جهان

ترکیه بغاز داردانل را مسدود نمیکند

آنکارا ـ آسوشیتدپرس ـ ژنرال جمال گورسل رئیس دولت ترکیه اظهار داشت که ترکیه تصمیم ندارد در صورت‌وقوع یك بحران دامنه‌دار در برلن‌بغازداردانل را مسدود کند .

این شاهراه آبی دریای سیاه را به مدیترانه وصل میکند و از نظر شوروی دارای اهمیت فوق‌العاده‌است .

سیل خطوط ارتباطی پاکستان راقطع کرد

کراچی ـ رویتر ـ باران سیل‌آسائی که امروز صبح درپاکستان باریدبه خسارت زیادی به‌شهرها ، قصبات و خطوط ارتباطی وارد ساخت . خطوط تلگرافی و خط آهن میان چندشهر قطع شد . پرزیدنت ایوب‌خان‌که قرار بود امروز برای یك سفر چند روزه به راول پندی برود ناچار درکراچی باقی ماند. زیرا خط‌آهنی‌که بسوی راول‌پندی میرود درچند محل آسیب‌دیده‌است ارتباط لاهور باشهرهای دیگر نیز قطع شده‌است

افسران ایرانی در امریکا

نیویورك ـ ۱۰ مرداد ـ تیمسار سرتیپ اربابی و سرکار سرهنك محمد خاوری دو نفر از افسران ایرانی روز جمعه بامریکا واردشدند و از طرف نمایندگان ارتش یکم امریکا مورد استقبال قرار گرفتند.

افسران مزبور روز دوشنبه برای بازدید از وزارت دفاع و تاسیسات نظامی و همچنین مذاکره باافسران ارتش امریکا وارد واشنگتن شدند.

کنکور دانشکده صنعتی

سخنگوی وزارت فرهنك‌امروز گفت : کنکور دانشکده صنعتی از روز پانزدهم تا ۲۵ مرداد ماه‌خواهد بود و دارندگان دیپلم ششم‌ریاضی وفارغ التحصیلان هنرستان های صنعتی کشور می‌توانند درامتحانات ورودی شرکت جویند . اگر فارغ التحصیلان هنرستان های صنعتی کشور دارای دیپلم ریاضی باشند از کنکور معاف خواهند بود .

نتیجهٔ ماهیگیری بادینامیت

خبرنگار ما در اهواز تلفنی گزارش داد ساعت شش بعد از ظهر دیروز « رنیع عجریش » جوان ۲۵ساله ای از اهالی اهواز برای ماهیگیری از رودخانه «شاهی » به حمیدیه واقع در ۳۶ کیلو متری اهوازرفت . « رنیع » با آنکه ماهیگیری بادینامیت ممنوع است معهذا او با انفجار دینامیت درورودخانه ماهی میگرفت و دیروز همینکه بساحل رودخانه رسید و دینامیت را آماده‌کرد تا در رودخانه بیاندازد ناگهان دینامیت در دستش منفجر شد . بااین‌انفجار هردو دست‌رنیع قطع گردید و چشم چپش کور شد و از ناحیه سینه هم بشدت مجروح گردید . ویرا برای معالجه باهواز منتقل کردند ولی تاکنون سینه اش که مجروح شده پنجاه بخیه خورده و حال وی وخیم‌است .

نماینده ایران‌درکنفرانس بین‌المللی دهلی

سخنگوی وزارت فرهنك امروز بخبرنگار ما گفت : از طرف آقای درخشش وزیر فرهنك آقای دکتربیژن استاد دانشمرایعالی بسمت نماینده فرهنك ایران در کنفرانس بین‌المللی دهلی انتخاب شد و بمحل ماموریت خودعزیمت‌کرد .

آمار رسمی حاکی‌است‌که درسال‌گذشته

واردات پنج برابر صادرات شده است

درسال گذشته میزان واردات بازهم افزایش یافت

امروزخبرنگار ما موفق شدآخرین رقم تصحیح شده‌کل واردات وصادرات سال ۱۳۳۹ کشور را بدست آورد.

طبق این آمار جمع صادرات ایران در سال گذشته بدون نفت معادل ۷ میلیارد و ۸۷۳ میلیون و ۴۶۷هزار و۸۵۹ ریال یادر حدود ۷٫۸۷۴ میلیارد ریال بوده‌است .

صادرات نفت در سال گذشته ۵۹ میلیارد و ۶۱۰ میلیون و ۶۰۴ هزار و ۸۲۷ ریال یا در حدود۵۹٫۶۱۱ میلیارد ریال بوده‌است .

مجموع واردات کشور در سال گذشته معادل ۴۳ میلیارد و۲۹۱ میلیون و۸۲۲ هزار و ۴۴۸ ریال یا درحدود ۴۳٫۲۹۲ میلیارد ریال بوده‌است.

وضع بازرگانی خارجی ایران در سال های گذشته از اینقراربوده‌است:

درسال ۱۳۳۸ صادرات بدون نفت ۷میلیارد و ۷۰۱ میلیون و ۱۷هزارو ۱۷۰ ریال یادر حدود ۷٫۷۰۱ میلیارد ریال و صادرات نفت ۴۹ میلیارد و ۴۴۹ میلیون و ۸۱۱ هزار و ۶۹۱ریال یادرحدود ۴۹٫۴۵۰ میلیارد ریال‌بوده وواردات ۴۱میلیارد و ۶۳۰ میلیون و ۱۳۵هزار و ۳۷۸ریال‌یادرحدود۴۱٫۶۳۰ میلیارد ریال بوده‌است.

درسال ۳۷ صادرات بدون نفت ۷ میلیارد و ۹۴۰ میلیون و ۶۱۵ هزارو ۱۶۱ ریال یادر حدود ۷٫۹۴۱ میلیارد ریال صادرات‌نفت ۲۲ میلیارد و ۸۵۹ میلیون و ۴۷۰ هزار و ۹۲۹ ریال یادر حدود ۲۲٫۸۵۹ میلیارد ریال وواردات ۳۳میلیارد و ۴۵۸ میلیون و۲۶۰هزار و۳۹۴ ریال یادرحدود۳۳٫۴۵۸ میلیارد ریال بوده‌است .

وضع صادرات وواردات کشوردرسه سال گذشته بمیلیارد ریال .

سال	صادرات بدون نفت	نفت	واردات
۳۹	۷٫۸۷۴	۵۹٫۶۱۱	۴۳٫۲۹۲
۳۸	۷٫۷۰۱	۴۹٫۴۵۰	۴۱٫۶۳۰
۳۷	۷٫۹۴۱	۲۲٫۸۵۹	۳۳٫۴۵۸

بررسی خلاصه آمار مزبور نشان میدهد که صادرات کالا های تجارتی ایران با آنکه کمی بالا رفته ولی‌هنوز باندازه سال ۳۷ نشده‌است .

صادرات نفت مرتبا در حال‌افزایش بوده و واردات کالاها نیز رقم قابل توجهی افزایش داشته است .

مقایسه واردات با صادرات بدون نفت وضع‌موازنه بازرگانی خارجی کشور را درسال گذشته نشان میدهد و معلوم میشود که واردات بیش ازپنج برابر صادرات بوده است .

ناگهان خبر مسمومیت‌مجید وفادار درشهر شایع شد!

شباهت مسموم بااین نوازنده رادیو موجب بروز چنین شایعه‌ای شده بود

ساعت یازده ونیم صبح امروز مردی را که مسموم شده بود به بیمارستان شفا آوردند و تحت معالجه قرار دادند .

این شخص شباهت فراوانی با آقای مجید وفادار هنرمند رادیو داشت بطوری که چند دقیقه بعددر بیمارستان شایع شد که آقای مجید وفادار مسموم شده است .

این شایعه به زودی ازبیمارستان به‌خارج نیز رسید بطوری که‌نزدیك ظهر تلفن های فراوانی به‌سرویس حوادث روزنامه شد و عده ای با تلفن توضیحاتی درباره‌مسموم شدن آقای وفادار می خواستند .

خبر نگار ما نزدیك ظهر برای تحقیق در باره این خبر ببیمارستان شفا مراجعه کرد . مرد مسموم شباهتی با آقای وفادار داشت و در آن موقع قادر به تکلم هم نبود ، از مدرکی که در جیب وی‌بدست آمد معلوم شد نامبرده ابوالفضل سلیمی نژاد نام دارد و کارمند حسابداری ساختمان های ارتش می باشد .

علت مسمومیت بطور دقیق‌روشن نیست و مطالبی در باره مسمومیت وی گفته می شود ولی شخص مسموم هنوز دراین باره حرفی‌نزده است .

شورای اداری فرهنك تشکیل جلسه میدهد

بعد ا زظهر امروز اولین‌جلسه سورای اداری وزارت فرهنك با حضور وزیر و معاونین ، مدیران کل و روسای ادارات تابعه وزارت فرهنك در باغ وزارتخانه تشکیل خواهدشد .

خبر نگار ما گزارش میدهد دراین جلسه پیرامون مشکلات فرهنك و دیگر مسائل فرهنگی بحثو گفتگو خواهدشد وتصمیمات مقتضی اتخاذ خواهد شد .

پیشکار دارائی و مدیرکل انحصارات آذربایجان‌شرقی بتهران احضار شدند

خبرنگار ما در تبریز تلفنی گزارش داد بقرار اطلاع آقایان امین‌پور پیشکار دارائی استان آذربایجان شرقی ، سهرابی مدیر کل انحصارات استان و سادات رئیس شرکت بیمه ایران شعبهٔ تبریز به تهران احضار شده‌اند ، همچنین آقایان سپهر رئیس و اخلاقی حسابدار ریشه کنی مالاریای مراغه بعلت عدم صلاحیت از کار بر کنار شده‌اند .

باورود آقای دهقان استاندار آذربایجان شرقی و انعکاس تقاضا های اهالی بمرکز این نخستین تغییر اساسی‌درروضع دوائردولتی آذربایجان‌میباشد.

از دانشجویان دانشگاه ملی

که در مورد شهریه دچار اشکال هستند تقاضا میشود ساعت‌ده بامداد روز یکشنبه پانزدهم مرداد بروزنامه اطلاعات مراجعه فرمایند .

کمیته طرح وبرنامه‌های وزارت کار تشکیل شد

بنابا‌ظهار سخنگوی وزارت کار در اجرای دستور آقای نخست وزیردائر بن تشکیل کمیته طرح و برنامه های وزارتخانه ها کمیته این وزارتخانه از هفته قبل تشکیل گردید .

ریاست این کمیته را آقای دکتر کلالی‌معاون ثابت وزارت کار بعهده دارد . بقرار اطلاع کار این کمیته تا هفته آینده به پایان خواهد رسید و برنامه وزارت کار طی گزارشی بعرض آقای نخست‌وزیر میرسد .

کودکی در داخل یخچال ازشدت سرما خشك شد

خبرنگارما دراصفهان گزارش میدهد حسن وپریچهر خواهر و برادر چهارساله وپنجساله‌ای از اهالی اصفهان درغیاب‌والدین خود درمنزل‌مشغول «قایم‌موشك» بازی بودند . وقتی نوبت قایم‌شدن حسن‌رسید او به‌اطاق‌ناهار خوری رفت ودریخچال را باز کرده وبدون توجه بسرمای داخل یخچال وارد آن شد ودریخچال را هم بست . پریچهر هرچه جستجوکرد حسن را نیافت ووقتی از جستجو خسته شد جریان را بمادرش اطلاع داد وسرانجام جریان بکلانتری محل اطلاع داده شد . هنگام عصر موقعیکه یکی‌از ساکنین منزل برای برداشتن مقداری میوه از داخل یخچال دریخچال را باز کرد حسن را دید که در داخل یخچال از شدت سرما خشك شده است او را به‌بیمارستان انتقال دادند ولی معالجات مؤثر واقع نشد وجانسپرد .

برق لاله زار خاموش شد

براثر حریقی که صبح امروز در لاله‌زار نو روی داد پست‌ترانسفور ماتور برق تمام تاسیسات برق در این حدود سوخت و برق سراسر خیابان لاله زار و کوچه های مجاور قطع گردید امروز مدیر کل‌بنگاه برق به خبرنگار ما گفت

خاموشی لاله‌زار و کوچه های مجاور آن یك روز به طول خواهد انجامید و ماموربن ازصبح امروز کوشش خودرا برای تامین روشنائی این مناطق آغاز کردند و احتمال دارد تا عصر امروز بتوانند جریان برق رادر نقاط مزبوربرقرار سازند .

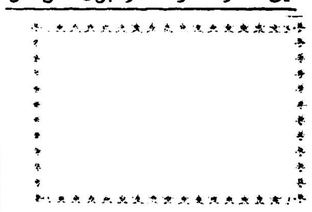

در شعبه سعدی بانك ملی

نماینده وزارت‌دارائی سفته‌تقلبی میفروخت

بلافاصله جریان فروش سفته‌درباجه مخصوص تعطیل‌شد

صبح‌امروز بازرسان وزارت‌دارائی در بانك ملی شعبه سعدی مقداری سفته جعلی کشف کردند .

بازرسان مزبور ضمن ، بازدید و بررسی سفته هائیکه‌دردست نماینده وزارت‌دارائی بودو در باجه مخصوص بفروش‌میرسید متوجه‌شدند که‌این سفته ها جعلی میباشد .

بلافاصله موضوع باطلاع اداره آگاهی رسید و یکی از ماموزین ورزیده این اداره بمحل بانك آمد و تحقیقات آغاز گردید .

خبرنگار ما که از نزدیك شاهد فعالیت ماموزین برای کشف قضیه بود گزارش میدهد : سفته های تقلبی که در دست نماینده وزارت دارائی دیده شده است جمعا دوازده بسته میباشد که هفت بسته آن سفته های بیست تومانی و پنج بسته بقیه سفته های ده تومانی بوده‌است.

در تحقیقاتی که‌از طرف بازرسان وزارت دارائی ، مامور آگاهی از نماینده وزارت دارائی بعمل آمد وی اظهار داشت که سفته های مزبور از طرف شخصی‌بنام اسماعیل در اختیار وی گذاشته شده و با سفته های درستی‌که از طرف‌وزارت دارائی باو تسلیم شده بود تعویض گردیده است .

ماموزین با کسب این اطلاعات بدنبال اسماعیل رفتند تا بدانند که سفته های مزبور را وی از کجا بدست آورده است .

پس‌ازاین جریان بلافاصله‌فروش سفته درباجه بانك ملی شعبه سعدی تعطیل گردیدو بمراجعین که قصد خرید سفته‌وبرات داشتندتذکر داده میشد که‌سفته‌های خود را از وزارت دارائی یا سایر باجه های مخصوص بانك ملی خریداری کنند

زنی که در قطار مسافری دوقلو زائید

بانوزادانش در بیمارستان خورشید اصفهان‌بستری‌میباشد

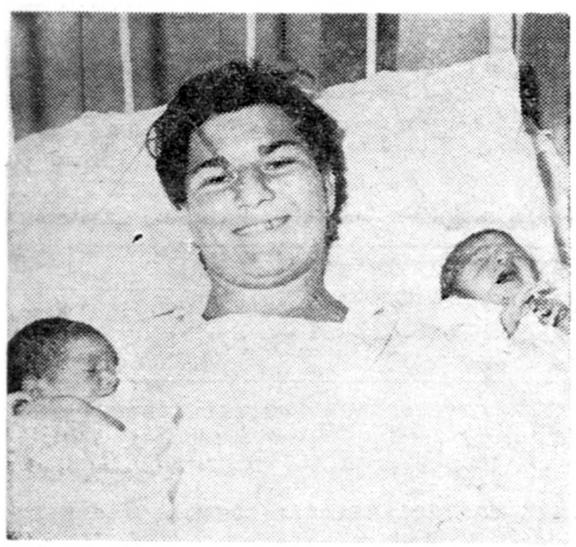

فاطمه زارعی و نوزادان دوقلوی اوکه در قطار مسافری بدنیا آمده‌اند

دیروز اطلاع داده شد فاطمه زارعی زن حامله ۲۲ ساله ای از اهالی یکی از شهرستانهای آذربایجان که برای دیدار شوهرش به آبادان رفته بود هنگام بازگشت در قطار مسافری خرمشهر ـ تهران دو قلوزائیدونوزادان که هردو دختر میباشند همراه با مادرشان بکمك پزشك نیکوکاری از اهالی اصفهان که همسفر آنها بود در ایستگاه ازنا از قطار پیاده شده و با اتومبیل کرایه ای باصفهان منتقل گردیدند ودر بیمارستان خورشید اصفهان بستری شدند هم‌اکنون فاطمه زارعی و نوزادان دوقلوی او در بیمارستان خورشید اصفهان بستری میباشند .

جیب‌بر های خرمشهر هنگام حرکت قطار نقدینهٔ بانوفاطمه زارعی رابوده‌اند و زن‌مزبور هنگام پیاده‌شدن‌درایستگاه راه آهن‌ازنا درحالت‌بیهوشی بوده و اثاثیه خودرا هم نتوانسته است از قسمت توشهٔ قطار بگیرد فعلا فاطمه زارعی و نوزادان‌دوقلوی اودربیمارستان خورشید اصفهان فقط با ۷۰ تومان پول که برای او باقیمانده است بسر میبرند .

مامدارك قاطعی داریم که حقانیت مارا تایید میکند

بقیه از صفحه اول

به‌تشبث‌شده‌اند در حالیکه‌انتشارمطالب و اظهارات تولید کنندگان نوشابه‌فقط و فقط باین منظور صورت میگیرد که مردم تهران و شهرستانها و مصرف کنندگان و فروشندگان از حقیقت مسئله آگاه شده واز سوء تفاهماتی که ممکن است براثر انتشار پاره‌ای اخبار از طرف مقامات شهرداری وسایر مراجع بوجود آید جلوگیری شود.

مدیران کارخانه ها گفتند که غرض و قصد کارخانه ها بهیچوجه آن نیست که با انتشار مطالبی نظر مقامات مسئول را متوجه امر سازند بدیهی است اثبات ادعا در هر شرائطی با ارائه مدارك و اسناد صورت خواهد گرفت و کارخانه ها و اتحادیه از این لحاظ کوچکترین ناراحتی ندارند .

یك موضوع ساده

اجحافاتی که بکارخانه ها از طرف شهرداریها میشود در هیچ نقطه دنیا مرسوم نیست در یکی دو نقطه از شهرداریهای خراسان از شیشه خالی نوشابه ها هم عوارض میگیرند اظهار این مطلب برای آنست که مردم‌بدانند کارخانه‌ها در یك‌شرائط‌بسیارنامساعدی کار میکنند و اگر این مطالب گفته نشود خوانندگان روزنامه‌ها ازچه‌راهی از آنچه که در پشت پرده میگذرد با خبر شوند بنظر اتحادیه انتشار مطالب مزبور از هر لحاظ ضرور ولازم است .

اشکال مهم

مشکل بزرگی که برسر راه کارخانه ها وجود دارد کاهش روز افزون میزان تولید کارخانه ها است براثر افزایش تعداد کارخانه‌های نوشابه سازی از نظر اینکه مصرف محدود است ضرر جبران ناپذیری بکارخانه ها وارد کرده و همین عامل موجودیت آنها را تهدید میکند دولت و شهرداریها در این شرائط باید به تولید کنندگان نوشابه ها فرصت دهند تا بارسنگینی را که بدوش گرفته اند بمقصد رسانده و زندگی هزاران نفرکارگر و فروشنده را تامین نمایند . بضمیمه این مطلب جدولی که در آن حقایقی درج شده از نظر خوانندگان میگذرد .

مقایسه‌اضافه‌قیمت‌مواداولیه‌وهزینه‌تولیدودستمزدنوشابه‌های‌غیرالکلی‌بین‌سالهای ۱۳۳۴ و ۱۳۴۰

شرح مخارج	واحد	سال ۱۳۳۴	سال ۱۳۴۰	اضافه تفاوت	تاثیراضافی‌وهزینه‌تهیه‌یك‌بطرنوشابه	توضیحات
شکر	کیلو	۱۸ریال	۲۲ریال	٪۲۲	۱۵۹٪ریال	افزایش قیمت بوسیله دولت
قیمت خرید عصاره	کیلو	۲۸۵ ریال	۳۴۲ریال	٪۲۰	۱۳۴٪ریال	ترقی قیمت در بازار دنیا
سود بازرگانی عصاره	کیلو	۱۰ ریال	۶۰ ریال	٪۵۰۰	۱۳۲٪ ریال	افزایش بوسیله دولت
سر بطری	کیلو	۱۵ ریال	۴۵ ریال	٪۲۰۰	۱۰۰٪ریال	تعیین سود بازرگانی بوسیله دولت
بطری	کیلو	گمرك ٤ ریال	۱۰ ریال	٪۱۵۰	۱۵۰٪ریال	تعیین سود بازرگانی بوسیله دولت
بنزین	لیتر	۲۰ر۴ریال	۵ریال	٪۱۶	٪۱۳ ریال	افزایش قیمت بوسیله دولت
گازوئیل	لیتر	۷۵ر۱ریال	۲۵ر۲ریال	٪۲۸	٪۰۷ ریال	افزایش قیمت بوسیله دولت
دستمزد کارگر ان‌بطورمتوسط	هرنفر	۲۰۰۰ریال	۴۰۰۰ریال	٪۱۰۰	۳۱۹٪ریال	ترقی سطح زندگی
حقوق کارمندان اداری	هرنفر بطور متوسط	۶۰۰۰ریال	۱۲۰۰۰ریال	٪۱۰۰	۱۸۸٪ ریال	ترقی سطح زندگی
بیمه های اجتماعی سهم کارفرما	هرنفر	٪۸	٪۱۳	٪۶۰	۰۳۷٪ ریال	افزایش یافته بوسیله دولت
عوارض بصورت مالیات	هربطر	ـ	۵۰ر۰		۵۰۰٪ریال	طبق تبصره۳۸ بودجه‌سال۳۹ازطرف دولت
					۱ر۷۳۹ ریال	

جدول فوق نشان میدهد که‌علاوه بر کلیه مخارجیکه برای تهیه یك‌بطری نوشابه غیرالکلی در موقع‌تاسیس سنه ۱۳۳۴ در نظر گرفته شده بین سنوات ۱۳۳۴ و۱۳۴۰نیز مبلغ ۱ر۷۳۹ ریال باقتضای اوضاع عمومی وبرحسب تصمیمات دولت‌برمخارج تهیه‌اضافه وتحمیل گردیده‌است‌وسزاوارنیست که‌دولت‌اجازه‌دهدشهرداری هم‌عوارض‌جدیدی تحمیل نماید زیرا چاره‌ای جز بالا بردن‌قیمت نخواهیم داشت .

دوخبر از شمیران

*نیمه‌شب گذشته ماموربن ژاندارمری ازگل در اراج با سه‌نفر سارق که مقداری اثاثه حمل می کردند برخورد کردند ، سارقین‌با مشاهده ماموربن از تاریکی شب استفاده کردند وفرار نمودند ولی ماموربن باشلیك دوگلوله موفق شدند یکی از سارقین را بنام اسد اسدی دستگیر کنند . پس از تحقیقات از وی معلوم‌شد این‌سرقت از باغ آقایان مهندس خیامی و عبداللهی صورت گرفته و فعلا ماموربن ژاندارمری ازگل درتعقیب دوسارق دیگر میباشد.

*امروز صبح ماموربن‌ژاندارمری ونك در نزدیکی کافه «مرسه» نوزادی را که لای ملافه پیچیده‌شده بود پیداکردند واورابه‌شیرخوارگاه تحویل دادند.

اطلاعیه اداره‌کل مالیاتهای غیر مستقیم

چون اخیرا تعدادی سفته های تقلبی در دست پاره ای اشخاص مشاهده گردیده لذا از نظر آگاهی عموم مصرف کنندگان سفته و برات اعلام میشود .

اوراق بها دار مزبور از کاغذ مخصوص که در خمیره آن جمله دولت شاهنشاهی ایران‌واترمارك شده تهیه گردیده و کلیه بانکها و معامله کنندگان سفته و برات مکلفند در موقع خرید و انجام معامله بمتن کاغذ سفته و برات تمبر داردولتی‌که در آن‌جمله فوق‌الذکر چاپ شده توجه نمودهو از خرید و انجام معامله روی سفته و براتهائی که کاغذ آن دارای مارك دولت شاهنشاهی ایران نیست خود داری نمایند والا چنانچه بدون‌توجه بمارك متن کاغذ روی سفته و برات های تمبردار جعلی معاملاتی انجام دهند ارزش قانونی نداشته و ارائه دهندگان برابر مقررات شدیدا تحت تعقیب قانونی قرارخواهندگرفت .

آ ـ ۱۵۹۰۶ اداره کل مالیات های غیر مستقیم

عالیترین پتو
تنها هدیه برای عزیزترین دوستان
آرمان چهارراه شاه
آ ـ ۱۵۸۸۰

ساعت چهارونیم بعدازظهر فردا
بلیطهای بخت آزمائی ملی با هشت جایزه ممتاز سیصد هزار ریالی قرعه کشی میشود و جریان آن طبق معمول مستقیما ازرادیو ایران پخش میگردد.
ا ـ ۱۵۸۲۶