۳۲ صفحه

اطلاعات

یکشنبه ٤ اردیبهشت‌ماه ۲۵۳۶ـ شماره ۱۵۲۹۲ تکشماره ۱۰ ریال

افراد ذخیره تهران برای سفر به عتبات انتخاب شدند

در صفحه ۳

شاهنشاه و شهبانو دیروز شاهدخت «سیرین هورن» و شاهدخت «چولاب‌هورن» دختران پادشاه تایلند را در کاخ نیاوران بحضور پذیرفتند. در این دیدار و الاحضرت‌ولیعهد، والاحضرت فرحناز پهلوی وبانو فریده دیبا حضور داشتند.

مقررات تعلیم رانندگی در سراسر کشور تغییر می‌کند

★ معرفی متقاضیان دریافت گواهی‌نامه از طریق آموزشگاه های رانندگی انجام میگیرد

★ آموزشگاه هائی که تعداد مردودینشان از ۲۰ درصد تجاوز کند جریمه میشوند

★ پلاک یک میلیون اتومبیل نمره شهرستان تغییر میکند

★ آموزشگاه های تعلیم رانندگی زیر نظر راهنمائی و رانندگی قرار میگیرد

در صفحه ٤

دانشجویان خارجی دیگر نمی‌توانند در آمریکا پزشکی بخوانند

شرایط دشوار وفزاینده‌ای که کشور آمریکا برای پزشکان و دانشجویان خارجی دانشکده های پزشکی وضع کرده است به‌میزان ۷۰ درصد از تعداد پزشکان ودانشجویان خارجی خواهد کاست. همچنین باتصویب لایحه‌ای که به امضای رئیس جمهور نیز رسیده است دانشجویان پزشکی خارجی‌در شرایط بسیار دشواری قرار خواهند گرفت. گزارش صفحه‌ه اختصاص به بررسی این موضوع دارد.

انفجار مین سرهنگ ایرانی را درسوریه مجروح کرد

در صفحه ٤

اعترافات متهم بقتل مهران سرکشیک

ماجرای کشته شدن دانش آموز سیزده ساله ایران در معروف‌ترین کالج‌انگلستان، باکمک یك وکیل ایرانی تحصیل‌کرده انگلیس و یك وکیل انگلیسی در دادگاه عالی جنائی انگلیس دنبال میشود. متهم‌به‌قتل مهران سرکشیك‌در بازجوئی های‌اخیر اعترافاتی برمورد شکنجه دادن مهران و تهدید او به قتل‌کرده است که در صفحه حوادث‌بنظر شما میرسد.

واژه‌های ملی بجای لغات بیگانه

مقاله دکتر حسن حاج سید جوادی در مورد لغات بیگانه‌ای که وارد زبان فارسی شده و مقاله ناصر انقطاع رادر باره «از دلیکان تادایی علیجان» در صفحه ٦ چاپ شده‌است.

تمام اجزای داخلی بدن این پسربچه ایرانی جابجا است!

قلب یک کودک ۱۲ ساله‌ست راست سینه‌اش قرار دارد و هیچیک از اجزای درونی‌اش درجای اصلی نیست!

هدفی‌ها، فرجام‌خواستند

محاکمه هدفی‌ها که مدتها افکارعمومی را بخود جلب کرده بود هنوز پایان نیافته‌است. زیرا هدفی‌ها از حکم‌صادره فرجام خواسته‌اند. متن لایحه فرجام متهم ردیف اول، امروز درصفحه حوادث به‌چاپ رسیده است.

بهار، شاعر بزرگی که شیفته آینده بشر بود

درصفحه ۲۵ روزنامه یادنامه استادبهار به چاپ رسیده‌است. دراین یادنامه دکتر خسرو فرشید به بررسی زندگی، افکار و اشعارملک‌الشعرای‌بهاربرداخته است.

اخطار کارتر به امریکائیان

صفحه ۸ روزنامه اختصاص‌به مطالب سیاسی روز از نشریات وخبرگزاریهای مهم دنیا دارد.

جنجال مرگ یک دختر در پانسیون

دختر چهارماهه‌ای در اولین روزی که به‌پانسیون سپرده شد، به‌علت خفگی درگذشت دادستان تهران به محض‌اطلاع از حادثه درگذشت دختر چهار ماهه دستور تعقیب مسئولان پانسیون را صادر کرد. ماجرای این واقعه نیز در صفحه حوادث به‌چاپ رسیده است

پرونده ۹۰۰ گوشت‌فروش به کمیسیون امنیت اجتماعی فرستاده‌شد

در صفحه ٤

فهرست اراضی داخل محدوده تهیه شد

وزیر دادگستری دریك مصاحبه مطبوعاتی گفت:

دادگستری دچار معطلی دادرسی است نه اعمال نفوذ

★ در لایحه جدید بهانه «اطاله دادرسی» از بین رفت

★ اگر «پدرسالاری» و «ده‌سالاری» قوی شود از تعداد دعاوی کاسته خواهد شد

در صفحه آخر

★ واگذاری زمین های اوقافی به اشخاص ممنوع شد

★ به کارگران سراسر کشور امسال ۱٫۲ میلیارد ریال وام پرداخت میشود

★ پیشنهاد های چند کمیته‌مسکن‌بکنفرانس عالی ارائه شد

★ در محدوده تهران ۳۰ هزار قطعه بوسعت ۳۳ میلیون متر مربع زمین بایر وجود دارد

در صفحات ۳و آخر

در انجمن شهر گفته شد

شهرداری تهران برای شمال شهر یها نمونه است

★ همه کارهائی‌که برای ترافیك شده جنبه مسکن داشته است.

★ شهرداری بجز دو پارکینك، بقیه رابرای شمال شهریهاساخته است

★ مردم تهران روزی ۲ ساعت درباره‌پارکینك بحث میکنند

شهردار تهران درجلسه دیروز انجمن شهر پایتخت برنامه های بهبود ترافیک را به اطلاع نمایندگان این انجمن رساند.

در این جلسه که عده‌ای از کارشناسان ترافیک نیز حضور داشتند نیک پی برنامه ۲۲ ماده‌ای ترافیک را اعلام‌کرد. پاره‌ای از مواد این برنامه کمورد تاکید شهردار قرار گرفت به این شرح است.

★ تسریع در تکمیل شبکه بزرگراهها بطوریکه ظرف سه‌سال ونیم شبکه راههای سریع‌السیر بیکدیگر متصل می‌شود.

★ پنج پل سواره رو فلزی و ده پل پیاده فلزی نصب شده و سه پل بتونی سواره‌رو احداث و نه پل سواره رو و ۲۰ پل پیاده‌رو فلزی در دست احداث است. این برنامه درتمام تقاطع های مهم ادامه می‌یابد.

★ خرید ۷۳۰ دستگاه اتوبوس یک و دوطبقه ومذاکره جهت سفارش ۱۰۰۰ دستگاه دیگر.

★ انعقاد قرارداد احداث راه آهن شهری و حومه به طول ٦۷ کیلو متر.

★ یک طرفه کردن تعدادی‌از معابر اصلی و تهیه مقدمات یک طرفه کردن تعداد بیشتری درسال جاری.

★ احداث توقفگاه مرکزی اتوبوس های مسافری که از بزرگترین و مجهزترین نوع‌در دنیاست و سبب میشود در سال جاری گاراژ ها را به پارکینگ تبدیل کنیم.

★ استفاده کامل از دستگاه کامپیوتری برای تمام امور مربوط به ترافیک مانند مالکیت وسائط نقلیه ـ تخلفات ـ جرایم و غیره.

★ کنترل آموزشگاه های رانندگی.

★ تهیه‌مقدمات هم‌آهنگ کردن چراغهای راهنمائی ورانندگی.

قانون عابر پیاده

در جلسه‌دیروز البرت‌کوجوئی موضوع اجرای قانون عابرپیاده رامورد بحث قرار داد و گفت: مردم کم‌کم دارند این قانون را فراموش میکنند و به‌این ترتیب مثل قدیمی هول‌و جونش به جون‌و پولش، تغییرپیدا خواهد کرد.

خاقانی، نیزاز شهردارخواست در مورد جمع‌آوری لاشه های اتومبیل که در کنار خیابان ها می‌افتد و کسی به آنها

بقیه درصفحه ٤

ساعت ٦ بامداد، در پارک تئاتر بازی کردند

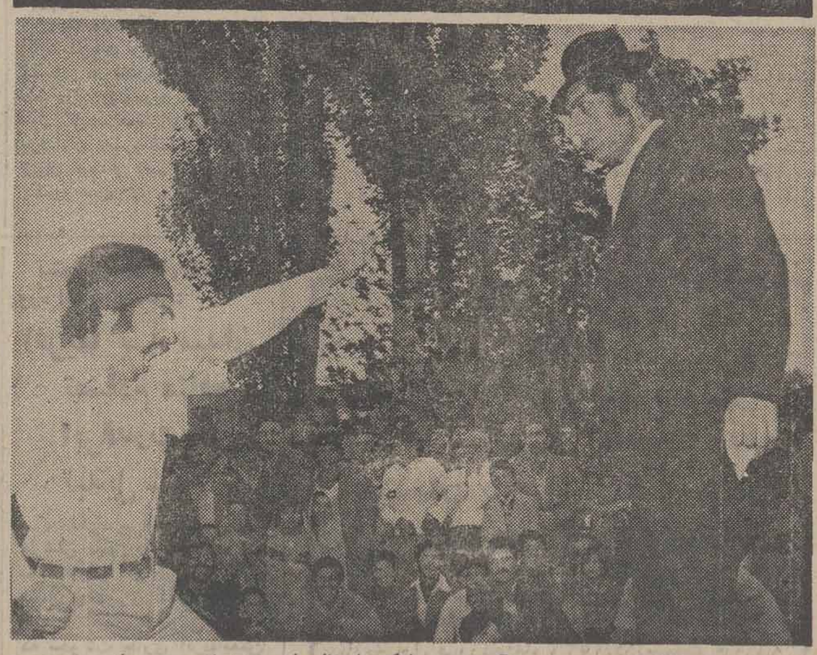

« آدرس در پارک »امسال‌برای اولین بار در تاریخ تئاتر ایران، ساعت شش بامداد در پارک کورش اجرا شد.

اجرای نمایشنامه، رایگان بود و تماشاگران، برای دیدن این برنامه، دینـاری نپرداختند.

عباس منتجمشیرازی‌خواننده ترانه های محلی اصفهانی یکی از بازیگران این نمایشنامه بود و دیگر بازیگران که بکارگردانی ناصر اعتزازی ـ سرپرست‌گروه تئاتر خیابانی ـ ایفای نقش میکردند این افراد بودند: رضا محمدی ابوالقاسم فرقانی، اصلانی، دوشیزه سلیمانی، منیژه سلطانی، زنجانی، رحمانی، محمود جلالی، ابراهیمی، ایزدی، ایازی سالاری، صابری، کدخدایی، قندی، مدینه‌ای، غفوری، خانم‌شکوهی، پروانه صالحی، دوشیزه شاهرخی، پروانه شجاعی، ملیحه‌کاردان موذن شهناز فروتن و منیژه ارژنگ.

اصفهان ـ خبرنگار اطلاعات: صدها زن، مرد، کودک و نوجوان علاقمند به تئاتر، بهنگام طلوع آفتاب، درپارک کورش اصفهان، به تماشای برنامه هنری تئاتر خیابانی نشستند.

یازدهمین اثر گروه هنری‌تئاتر خیابانی اصفهان، بنام‌نمایشنامه

امریکا متهم به ایجاد شورش در پاکستان شد

باگسترش شورش، مرزهای هند وپاکستان بسته شد

در صفحه ۲

رهبر اصلی مخالفان بوتو دستگیر شد

اسلام‌آباد ـ خبرگزاری فرانسه ـ یک منبع آگاه اعلام کرد که نواب زاده نصرالله‌خان رهبر«اتحادیه ملی پاکستان» و چندین نفر دیگر از رهبران مخالف بوتو سحرگاه امروز در لاهور بازداشت شده‌اند. وزیر علی دبیر کل‌اتحادیه اسلامی و محمد جان‌عباسی که دیشب از طرف اتحادیه ماموریت یافته بودبا رئیس ستاد ارتش پاکستان تماس بگیرند جزو بازداشت‌شدگان هستند.

از سوی دیگر ارتباط تلفنی کلیه رهبران اتحادیه ملی پاکستان در لاهور با خارج قطع شده است.

اطلاعیه ملك شهر ـ اصفهان

همگام با برنامه های ضربتی تامین مسکن در سطح مملکت «ملك‌شهر» گام تمربخش تازه‌ای‌در جهت حل مشکل مسکن دراصفهان برمیدارد. به اطلاعیه مهم ملك شهر که پنج شنبه هشتم اردیبهشت ماه منتشر میشود توجه بفرمائید.

دریافت مالیات اتومبیل ازاول خرداد آغاز میشود

در صفحه ۳

٦ر٨ هکتار زمین ملی اعلام شد

در صفحه ٤

اتحادیه وارد کنندگان خودروها

درگذشت شادروان مرحوم حاج حسن جایچیان رابه بازماندگان آن فقید سعید خصوصا جنابان آقایان ابوالحسن جایچیان، منوچهر جایچیان، رحیم خامنه‌ای‌پور تسلیت‌عرض نموده، بقای عمر و سلامتی خانواده محترم آن مرحوم را از خداوند متعال خواستار است.

عبداله هاشمی

رئیس اتحادیه وارد کنندگان خودروها

بانهایت تاسف و تاثر درگذشت مادر نیکوکار دوست عزیزخود آقای حاج‌نعمت‌بزرگمهر را باطلاع دوستان میرساند. مجلس ختم آنمرحومه روز دوشنبه پنجم اردیبهشت ماه از ساعت ٥ الی۷ بعد از ظهر درمسجد فخرالدوله دروازه شمیران برقرار است.

امیر حسین شیخ بهائی

بانهایت تاسف و تاثر درگذشت جناب آقای حاج حسن بهبود جایچیان را باطلاع دوستان و آشنایان میرساند. مجلس ترحیم آن مرحوم روزیکشنبه چهارم اردیبهشت ماه از ساعت ٦الی۸ بعداز ظهر در خانقاه صفی‌علیشاه برگزار خواهد شد.

شرکت گسترش ساختمان مهندس فریدون تفضلی

در آگهی ترحیم مرحوم جناب آقای قاسم علی ضرغام‌غر رحمت‌الله‌علیه که در صفحه اول جراید عصر دیروز بچاپ رسیده نام حضرت آقای سید هبةالله جذبی اشتباها سید حبیب‌اله یزدی و در ذیل آگهی دوم در همان صفحه و همان ستون بنام اهالی جماران شمیران امضای حضرت آیت.... سید مهدی امام جمارانی و اهالی جماران‌شمیران از قلم افتاده که‌باعرض پوزش بدینوسیله تصحیح‌میشود.

توجه فرمائید

هرفیله ماهی، فیله ماهی است ولی....

رجوع به صفحه ۲۲

دعوت بهمکاری از طریق خرید خدمت

در صفحه ۲

اطلاعیه بانک ساختمان (شرکت سهامی عام)

در صفحه ۲۹

دربازدید یکروزه از کارخانجات عظیم تولیدی «ایران‌فایلا»

استاندار فارس از تلاش ارزنده بنیانگذاران کارخانجات «ایران فایلا» قدردانی کرد

شرح در صفحه ۲۷

آمریکا به مداخله در شورشهای پاکستان متهم شد

مرزهای هندو پاکستان بسته شد

★ بیگم‌ولی‌خان ، بازداشت شد .
★ ۳ کارگر طرفدار بوتو بضرب مشت‌و لگدبه قتل رسیدند .

اسلام‌آباد ـ خبرگزاری فرانسه ـ دامنه شورش و تظاهرات ضد رژیم درپاکستان همچنان بشدت‌گسترش می‌یابد . یک مقام آگاه در اسلام‌آباد اظهار داشت که در شهر « بهارالانگار » ـ پنجاب ـ نیز مقررات منع عبور و مرور در خیابانها برقرار گردیده است .

دولت پاکستان دیشب اعلام داشت بمنظور تامین امنیت و نظم عمومی مقررات سانسور در کشوربرقرار شده است .

کلیه چاپخانه‌ها ـ ناشران روزنامه‌ها ومجله‌ها باید مطالب خود را قبل از چاپ در اختیار مقامهای دولتی بگذارند . چاپ هرگونه سند ، عکس، تصویر که بطور مستقیم یا غیرمستقیم به شورش طرفداران اتحادیه ملی بستگی داشته باشد باید قبلا به تصویب مسئولان سانسور برسد .

خبر برقراری مقررات سانسور هنگامی به رادیو کراچی رسید که اخبار مربوط بحوادث روز پخش میشد . بلافاصله مسئولان رادیو در انتظار دریافت دستور رسمی دولت برنامه را قطع کردند و رادیو کراچی پس از نواختن چند آهنگ موسیقی برنامه خود را از سر گرفت .

یک سخنگوی وزارت کشور پاکستان اظهار داشت که اخبار و گزارشهای خبرنگاران خارجی مشمول مقررات سانسور نخواهد شد .

از سوی دیگر هواداران حکومت بوتو آمریکا را متهم به مداخله درامورپاکستان کردند . هواداران حزب مردم در خیابانهای راولپندی تظاهرات عظیمی براه انداختند . تظاهر کنندگان شعار هایی با خود داشتند از این قبیل : « توطئه آمریکا شکست‌خواهد خورد » . مرگ برجاسوسان آمریکا .

در اعلامیه فرماندار نظامی لاهور تاکید شده است کلیه کسانی که به نشر گزارشها و شایعات دروغین درباره حوادث دست میزنند و یا آمار جعلی درباره تلفات انتشار دهند بشدت مجازات خواهندشد.

خبرگزاری‌رسمی‌پاکستان بلافاصله پس‌ازاعلام مقررات سانسور متن گزارشها و تلگراف های خود رادرباره حوادث پاکستان تغییر داد .

تظاهرات خیابانی

آخرین آمار نیمه رسمی که در اسلام‌آباد انتشار یافته نشان میدهد که در حوادث روز جمعه ۴۰ نفر کشته شده و صدها نفر دیگر زخمی گردیده‌اند .

در شهر های کراچی ، لاهور ، حیدرآبادکه تحت مقررات حکومت نظامی اداره میشوند به محض اینکه بمردم اجازه داده میشود برای تهیه نیازمندیهای خود از خانه‌هایشان خارج شوند تظاهرات خیابانی براه می‌افتد .

دیروز در شهر لاهور سربازان بسوی تظاهر کنندگان آتش گشودند . یکنفردر این زد وخوردها کشته شد و یک نفر دیگر زخمی گردید با اینحال اوضاع در این شهر نسبتا آرام بود .

فرماندار نظامی لاهور اعلام کرده است کسانی که بخواهند از فعالیت کارکنان سرویس های عمومی جلوگیری کنند طبق مقررات حکومت نظامی محکوم بأعدام خواهند شد . مقامهای نظامی همچنین از کلیه آهالی درخواست کرده‌اند که بیدرنگ سلاحهای‌آتشین خود را بمراکز نظامی تحویل دهند .

در کراچی در تمام دیروز بمردم اجازه داده نشد از خانه های خود خارج شوند و باین ترتیب آرامش کامل در شهر برقرار بود .

یک مقام اگاه در پیشاور اظهار داشت «بیگم‌ولی‌خان» یکی‌ازرهبران برجسته‌مخالفان‌بوتو وچهل وهشت نفر دیگر بدستور مقامهای محلی بازداشت شده‌اند بیگم ولی‌خان همسر رهبر سابق حزب ناسیونال عوامی که از فوریه ۱۹۷۵ در زندان بسر می‌برد تاکنون تحت نظر بود . اما چند روز پیش توانست نگهبان خود را فریب داده و رهبری تظاهرات ضد بوتو را بدست بگیرد .

از سوی دیگر اتحادیه ملی پاکستان اعلام داشت که یک هیئت سه نفری را مامور گفتگو با رئیس‌ستاد ارتش پاکستان کرده است .

این هیئت که رهبری آن را « محمدجان‌عباسی» بعهده دارد به رئیس ستاد ارتش تذکر خواهد داد که برقراری حکومت نظامی خیانت به ارتش و ملت است .

در دهلی‌نو خبرگزاری هند اعلام داشت‌که دولت هند مسافرت اتباع خارجی را از هند بپاکستان تا روشن شدن اوضاع قدغن کرده است .

در پی این ممنوعیت ، گزارش رسید که هند مرز های خود با پاکستان را بست . یک سخنگوی هندی اعلام داشت تاروشن شدن اوضاع پاکستان‌مرز دو کشور همچنان بسته خواهد ماند .

بضرب کتک

سه کارگر از حزب مردم پاکستان در شهر سایکوب در نزدیکی کشمیر بضرب مشت و لگد کشته شدند . در این شهر مقررات منع عبور و مرور ۲۴ ساعته برقرار شده و نظامیان در خیابان‌ها بپاسداری مشغول هستند .

بنا به یک گزارش فرماندارسابق ایالت‌بلوچستان پاکستان‌بخاطر فعالیت های شدیدضدحکومتی بازداشت شده است .

آمریکا چند هواپیما مامورحمل‌ساز وبرگ به زئیر کرد

کوتوله‌های زئیر باپیکانهای زهرآلودوارد جنگ‌شدند

کلوزی (زئیر) ـ یونایتدپرس ـ وارد شدن سیاهان کوتوله آفریقایی‌و بطریهای کوکاکولا به میدان جنگ ایالت شابا در زئیر ، به این کشمکش رنگهای غریب و تازه‌ای‌بخشیده است. درباره سیاهان کوتوله و جنگاور که به پشتیبانی از ارتش زئیر در جنگ برضد شورشیان مهاجم در شاباوارد کارزار شده‌اندو همچنین در مورد کوکاکولای کذایی و وارد شدن آن در جبهه های نبرد جز کسانی که مستقیما در نبرد ها شرکت دارند ، شهود عینی دیگری‌جزدر موارد نادر و انگشت شمار نمیتوان پیدا کرد. کوتوله های بومی که بطور متوسط یک متر و ۲۰ سانتی متر قد دارند در نبرد علیه‌دشمن‌ازپیکان هایی‌استفاده میکنند که بنوعی‌ازمرگبارترین زهرها آلوده شده است و اصابت‌آن میتواند هرکس را بیدرنگ فلج کند و او راظرف مدتی کوتاه بمرگی دردناک از پای درآورد .

تقویت روحیه

در مورد کوکاکولا ها باید گفت‌که موبوتوسه‌سکو رئیس جمهور زئیر در حقیقت برای آنکه فکر بکری بمنظور تقویت روحیه‌متزلزل‌افراد ارتش‌خود در جنگ بر ضد ژاندارمهای سابق کاتانگاکرده باشدسفارش داده است که۴۰۰ هزار بطری از نوشابه مذکور را ازآمریکا وارد زئیرکنند . موبوتووعده داده است‌که‌بهریک ازسربازان و افسران و درجه‌داران‌ارتش وی در جنگ شابا روزی سه بطری کوکاکولا خواهد رسید و استفاده از این نوشابه اجازه خواهد داد که با در نظر گرفتن امکان مسمومشدن آب آشامیدنی در شابا بوسیله نیرو های دشمن و کوبائیها بتوان از خطر مسموم شدن سربازان زئیر جلوگیری کرد .

سیاهان کوتوله

تعداد کوتوله های سیاه ـ پوست در زئیر که‌اکنون‌ظاهرا پای آنان نیز به جنگ شابا کشیده شده در حدود ۱۵۰ هزار نفر برآورد میشود . مردمان این نژاد غریب ازمدتها قبل در جنگ های ناحیه‌توری در صلح و آرامش و بدور از دنیای پرهیاهوی خارج زندگی کرده‌اند و با شکار کردن جانوران جنگلی روزگار گذرانده‌اند تیرو کمان هایی که مهمترین وسیله‌شکارومعاش سیاهان کوتوله بشمار میرود از قطعات آهن فراخه و از روی که آن را از قوطی های کنسرو و آبجوی مصرفشده بدست می‌آورند ساخته شده است .

بطوریکه منابع نزدیک به کوتوله‌ها میگویند سمی که آنان برای از پا در آوردن دشمن و یا شکار در پیکار ـ هایشان مورد استفاده قرار میدهند دارای فرمول اسرار‌آمیزی است که تاکنون راز آن برای هیچکس غیر خود کوتوله‌ها کشف نشده‌است .

هواپیمای آمریکایی

دو فروند هواپیمای‌آمریکایی مخصوص حمل بار هفته آینده با ۴۵ تن ساز و برگ غیر کشنده که قرار است مورد استفاده نیرو های دولتی زئیر در جنگ بر ضد شورشیان مهاجم در ایالت شابا قرارگیرد بطرف زئیرپرواز خواهندکرد.

وزارت دفاع آمریکا که منبع این گزارش است اعلام کرد که‌دو هواپیمای مذکورتجارتی است و از طرف وزارت دفاع امریکابرای‌استفاده شدن‌درحمل تدارکات هوابرد به زئیراجاره شده است ،

موبوتو درکلوزی

موبوتوسسکو رئیس جمهور زئیر دیروز در میان استقبال دختران رقاصه‌محلی وصفوف مردمی که با شادمانی ابراز احساسات میکردند ، ودرمیان تابلو ها و پرده هایی که بر رویشان جملاتی حاکی‌ازایمان مردم زئیر به رهبرشان نقش بسته بود برای سرکشی به میدان جنگ «شابا» وارد شهر کلوزی شد .

اخبار کوتاه جهان

آزادی زندانیان

● داکا ـ خبرگزاری‌فرانسه ـ دولت بنگلادش دستور داد ۷۳۷ زندانی سیاسی که در زندانهای این کشور بسرمیبرند آزاد شوند .

حکم‌آزادی‌زندانیان‌سیاسی پس از انتصاب ژنرال ضیاء الرحمن به ریاست جمهوری بنگلادش صادر شد .

آتش‌سوزی درهیلتون‌نیل

● قاهره ـ آسوشیتدپرس ـ دیشب ازآشپزخانه‌اصلی هتل هیلتون نیل قاهره آتش زبانه کشید ، و صدهامسافر بیرامروهای تاریک هتل پناه بردند . ماموران آتش‌نشانی ،پس از نیم ساعت تلاش موفق به خاموش کردن آتش شدند ، یک مقام مدیره هتل گفت که دراین‌حادثه هیچکس آسیبی ندیده است فقط یک مستخدم هتل دچار دودزدگی‌شده است : همین مقام گفت‌که علت بروز آتش ، خرابی شبکه برق آشپزخانه‌بوده است .

انفجار در فرودگاه

● واشنگتن ـ آسوشیتدپرس ـ «دنیس فلدمن» ،سخنگوی سازمان هواپیمائی فدرال آمریکا ، دیروز گفت که براثر بروز یک انفجاردر اتاق رختکن مستخدمان مرد فرودگاه ملی واشنگتن ، یکی از مستخدمان مرد کشته شده است ، اداره تحقیقات فدرال گفت که هنوز از علت بروز این انفجار اطلاعی‌ندارد، اما احتمال دارد که بمبی منفجر شده باشد .

امارات متحده راه‌حل «بینابین» را می‌پذیرد .

امارات‌متحده‌ازسیاست‌نفتی‌عربستان‌جداشد

ابوظبی ،رویتر ـ «سانیسعید‌العتیبه» وزیر نفت امارات متحد عرب ، دیروز ضمن مصاحبه‌ئی گفت که کشور او آماده است که پیش‌از کنفرانس وزیران‌اوپک راه حل بینابینی را در موردبهای نفت بپذیرد .

این کنفرانس ، قرار است در ژوئیه آینده ، در استکهلم تشکیل شود .

عربستان سعودی و امارات‌متحد عرب ، تنها کشور های عضو اوپک بودند که در کنفرانس وزیران اوپک در دسامبر پیش، بهای نفت خود را فقط ۵ در صد افزایش دادند.

مصاحبه‌العتیبه پس از انتشار گزارش هائی انجام گرفت‌که ضمن آن گفته شده بود : امارات‌متحد عرب ممکن است نقش ممتازی در حصول به یک توافق بینابینی درمورد بهای نفت، برعهده گیرد.

جدایی از عربستان

العتیبه ، در مصاحبه خود که در روزنامه‌الوحده‌چاپ‌ابوظبی انتشار یافته گفته است : تلاش برای رسیدن به یک مصالحه قانونی هنوز به مرحله نهائی نرسیده ،اما تماس های دیپلماتیک برای حصول بدین مصالحه ادامه دارد .

آگاهان سیاسی ، اظهارات العتیبه را حاکی‌ازجدائی امارات متحد عرب از سیاست عربستان سعودی تلقی کرده‌اند .

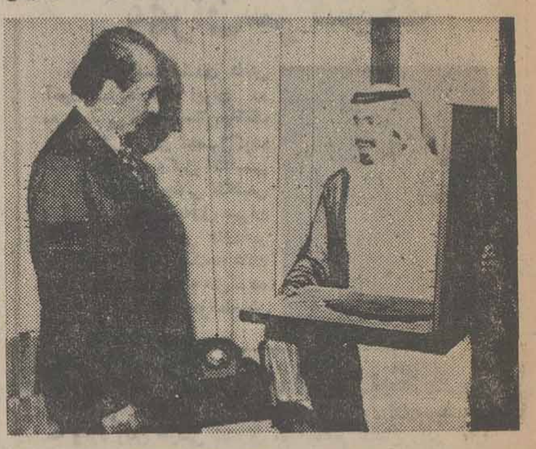

شیخ خلیفه بن‌حمدآل‌ثانی امیر قطر نشان استقلال ، بالاترین مدال قطر رابه پرزیدنت «کارلوس آندرزپرز»رئیس جمهوری‌ونزوئلا تقدیم میکند.پرزیدنت‌پرز دربرنامه دیدار ازکشورهای منطقه خلیج فارس درحال حاضر سرگرم‌دیدار ازقطر است.
«عکس‌رادیویی‌آسوشیتدپرس»

آبا ابان متهم شد هزاران دلار در بانکهای خارجی‌دارد

تل‌آویو ـ آسوشیتدپرس ـ یک سخنگوی وزارت دارایی دیروزاعلام‌کرد که ادارمخزانه داری این کشورمشغول‌تحقیق در اطراف این ادعاست که آبا‌ابان وزیر خارجه پیشین اسرائیل هزاران‌دلار بصورت غیر قانونی در یکی از بانک های خارجی پول در حساب شخصی خود دارد .

آباابان کسی است‌که‌اگر حزب‌کارگراسرائیل درانتخابات پارلمانی ۱۷ مه آینده پیروز شود ممکن است باردیگروزیر خارجه‌اسرائیل‌گردد . رادیوی دولتی اسرائیل در یک سخن پراکنی که دیروز پخش شد از قول‌آباابان‌گفت که تمام‌شایعات وادعاهای مربوط به قضیه حساب جاری‌وی‌در بانک های خارجی دروغ و ساختگی است و او همه معاملات پولی خود رابطور مشروع‌وقانونی و از طریق یک بانک اسرائیلی انجام داده است .

ایگال آلون وزیر خارجه اسرائیل اعلام کرد :

بدون سرزمین اجدادی فلسطینی‌ها صلح امکان‌پذیر نیست

پاریس ـ خبرگزاری فرانسه ـ ایگال آلون وزیر امورخارجه اسرائیل در یک مصاحبه مطبوعاتی اظهار داشت که بعقیده او برقراری صلح در خاورمیانه بدون در نظرگرفتن حق فلسطینی ها برای داشتن یک سرزمین اجدادی امکان ـ پذیر نیست .

آلون توضیح داد که کشور تازه فلسطین‌نباید ازهمسایه‌اش اردن بکلی جدا باشد زیرا پیوند کشور فلسطین بااردن میتواند از تجاوز فلسطینی ها به اسرائیل جلوگیری کند و از این‌رو وجود پیوند های‌نزدیک میان‌کشور تازه‌فلسطین و اردن ضروری است .

آلون گفت این مسئله باید در قراردادکلی‌مربوط بخاورمیانه گنجانیده شود ، باین ترتیب کشور فلسطین از جنبه‌سیاسی به اردن پیوسته شود اما کشور جدید در ساحل غربی رود اردن باید در اداره امور داخلی مستقل باشد .

وزیر امور خارجه اسرائیل در پاسخ این پرسش که آیا عرفات با این‌طرح موافق‌است یا خیر گفت تازمانی که‌فلسفه سازمان آزادیبخش فلسطین «ممنوع کشی» باشد ، مانیی‌توانیم با این سازمان بگفتگو بنشینیم .

وزیر امور خارجه اسرائیل در پاسخ یکسئوال دیگر گفت ممکن است پرزیدنت کارتر در باره مسئله مرز های اسرائیل دچار سوءتفاهم شده باشد و ظاهرا هدف رئیس جمهوری امریکا از تغییرات جزئی در مرز های قبل از جنگ ۱۹۶۷ تضمین موقع دفاعی اسرائیل باشد در اینصورت حصول توافق نظر امکان پذیر است و اما اگر کارتر بدون توجه به وضع دفاعی ماچنین اشاره‌ای کرده‌باشداختلافات بزرگی‌میان او و امریکا پدید خواهد آمد.

بررسی های کارتر

بررسی های بحران خاورمیانه بوسیله جیمی کارتر رئیس جمهور آمریکا در این هفته با سلسله ملاقاتهایی‌که بین وی و ملک حسین پادشاه اردن انجام خواهد گرفت به نیمه راه خود خواهد رسید .

ملک حسین قرار است امشب وارد واشنگتن شود ولی مذاکراتش با کارترازفردا آغاز خواهد شد ، رئیس جمهور آمریکا قبلا با اسحق رابین نخست وزیر مستعفی اسرائیل و انورسادات رئیس جمهور مصر در باره راه های ازمیان برداشتن برنبست کنفرانس ژنو مذاکره کرده است .

در ماه آینده قرار است کارتر با حافظ اسد رئیس جمهور سوریه و رهبران عربستان سعودی نیز مذاکره کند . وی امیدوار است که تمام طرف های‌درگیر درکشمکش خاور ـ میانه سرانجام فرمول واحدی را برای از سرگرفته شدن‌کار کنفرانس ژنو بپذیرند ، این کنفرانس تنها چند روز در ۱۹۷۴ تشکیل شده و از آن پس تاکنون هر تلاشی برای تشکیل مجدد آن با شکست روبرو شده است .

به‌منظور فراهم آوردن‌مقدمات دیدار قریب‌الوقوع‌پرزیدنت‌کارتر رئیس جمهور آمریکا باپرزیدنت حافظ اسدرئیس‌جمهوری‌سوریه عبدالحلیم خدام وزیر خارجه سوریه دیروز درکاخ بیضی شکل کاخ‌سفید واشنگتن باکارتر دیدار وملاقات کرد عکس از جریان این دیدار گرفته شده است.

در بخش غربی بیروت زدوخوردهای شدید روی‌داد

رهبر جبهه‌امتناع فلسطینی ربوده‌شد

بیروت ـ خبرگزاری فرانسه ـ دیروزباردیگر زدو خورد شدیدی بین یك واحد گشتی سوریه از کلاه سبزهای عربی وعناصرطرفدار فلسطین در بخش‌عربی بیروت‌روی داد. دراین زدوخورد که یك‌ساعت طول کشید عناصر وابسته به طرفداران ناصرواعضای جبهه‌خلق ژنرال ابوعباس (ضد سوریه) از یکسو سربازان سوری ازسوی دیگر شرکت داشتند و در نتیجه آن یك‌نفر کشته شدودونفردیگر زخمی گردید .

در جنوب لبنان نیز زدوخورد‌هائی‌در اطراف شهر مرجعون‌میان فلسطینی هاونیروهای محافظه کار درگرفت و توپخانه اسرائیل بار دیگر مواضع ترقیخواهان را در مناطق مرزی زیرآتش گرفت .

از سوی دیگر، دیروز، پس‌از ربوده شدن «رفعت‌النمر» ، یکی از رهبران جبهه امتناع و عضو شورای ملی‌فلسطین که‌ازنزدیکان فاروق قدومی،رئیس دایره‌سیاسی سازمان آزادی‌بخش‌فلسطین‌است، نیروهای پاسدار صلح عرب به حال آماده‌باش درآمدند . منابع فلسطینی گفتند «النمر»ازپنجشنبه پیش ناپدید شده ،و احتمالا به وسیله یك‌گروه فلسطینی رقیب، ربوده شده است .

بانوگاندی از خانه فعلی اسباب‌کشی می‌کند

هنددر نظر ندارد قرارداد صلح باشوروی رالغو کند

دهلی‌نو ـ یونایتدپرس ـ در دهلی نو رسما اعلام شد که دولت جدید هنددر نظر ندارد قرارداد دوستی و صلحی را که شش‌سال پیش میان این کشور و شوروی به امضاء رسیده است لغو کند.

سخنگوی وزارت خارجه هند دیروز اظهار داشت که هند به تعهدات سیاست خارجی خود بصورتی که در دوران زمامداری ایندیراگاندی نخست وزیر پیشین این کشور بوجود آمده است وفادار خواهد ماند . سخنگوی مذکور یادآوری‌کردکه موارارجی دسای نخست وزیر و بیهاری واجپایی وزیرخارجه دولت‌جدید هردو گفته‌اند که پیمان دوستی و صلح‌هندوشوروی موجودیت خود را حفظ خواهد کرد .

اسباب‌کشی بانوگاندی

خانم ایندیراگاندی نخست‌وزیر پیشین هند بزودی خانه‌ای را که به دولت تعلق دارد ووی ۱۳ سال گذشته در آن زندگی کرده است ترک خواهد گفت . ۱۱سال اخیر سکونت ایندیرا گاندی‌در این خانه دولتی بعنوان نخست وزیر هند صورت گرفته است .

خبرگزاری ملی هند دیروز از قول منابع مطلع گزارش داد که خانم گاندی قرار است پس از تخلیه خانه‌کنونی به یکی دیگراز منازل دولتی که درمحل واحدی قرار دارد نقل‌مکان کند .

خبرگزاری هندی اضافه کرده است که دولت هند به ایندیرا‌ـ گاندی اجازه‌خواهدداد تاهنگامی که خانه جدید و آینده‌اش رابرای سکونت گزیدن در آن آماده نکرده است از خانه دولتی‌دیگری که در دهلی انتخاب کرده است استفاده کند. ایندیراگاندی درحال حاضر مشغول آماده کردن خانه دیگری است که به دولت تعلق ندارد و قرار است‌بعدا به‌آنجا اسباب‌کشی کند .

فوران نفت سکوها را بحالت شناور درآورد .

خطر انفجار عظیم حوزه نفت دریای‌شمال راتمدیدمی کند

اسلو ،یونایتدپرس ـ دیروز دراجتماع‌گروهی‌از کارشناسان بین‌المللی شرکت های نفتی که برای مبارزه علیه فوران ۴۰۰۰ تن نفت از حوزه نفتی «براوو» واقع در دریای شمال گردهم آمده‌اند ، اعلام شد که خطر انفجار عظیمی بزرگترین حوزه نفتی دریائی اروپا را تهدید می‌کند .

سخن‌گوی شرکت نفتی آمریکائی فیلیپس که در منطقه‌ئی به وسعت ۲۴۰کیلو مترمربع‌به‌نام حوزه«اکوفیسک» کارمی‌کند،گفت: «هلی‌کوپترها دیگر نمی‌توانند روی سکو های شناور مقر استخراج نفت‌به‌زمین‌بنشینند و کشتی‌ها هم نمیتوانند در نزدیکی این سکو ها لنگر بیندازند.»

همین سخن‌گو گفت که‌این وضع براثر کوشش های نا موفقی که برای کارگذاردن وسایل جلوگیری از انفجاردر لوله‌های حفرنفت انجام‌گرفته پیش آمده است .

اکنون نفت از این لوله‌ها تا ارتفاع ۶۰ متر به هوا می‌رود و روی سکوهای درآب های دریای شمال فرو می‌ریزد .

دیروز ، هنگامی که نفت فوران زد ، سکوی شناوری که ۱۱۲ کارگر و تکنیسین درآن کار می‌کردند ، تخلیه شد ، اکنون ، جریان نفت‌به اندازه‌ئی است که به سوی کرانه های غربی نروژ و دانمارک به حرکت درآمده است .

مقام های نروژی به مقام های کشور های کرانه دریای شمال اخطار داده‌اند و از آن ها خواسته‌اند که برای جلوگیری از فوران‌لجام گسیخته نفت کمک کنند.

پل آدیر ، کارشناس برجسته امریکائی ، به مقر شرکت نفتی فیلیپس‌در «استادانجر» فراخوانده شده است .

از چهار گوشه جهان

دوبار بجان ایدی‌امین سوءقصدشد.

نایروبی ـ آسوشیتدپرس ـ یک روزنامه کنیایی دیروز گزارش دادکه دراوایل‌ماهجاری دوباربه‌جان ایدی امین رئیس جمهور اوگاندا سوء قصد شده‌است. روزنامه کنیایی «دیلی استاندارد» ازقول منابع مطلع نایروبی نوشته است که‌اتومبیل «رانج‌رور» مخصوص ریاست‌جمهوری اوگاندا روزسوم‌آوریل درناحیه‌ای واقع در شمال اوگاندا مورد حمله غافلگیرانه‌قرار گرفت‌و دونفراز کسانیکه سوار برآن‌بودندبه ضرب گلوله‌سوء قصدکنندگان کشته شدند.

ایدی امین‌هنگام‌وقوع سوء قصد سواربراتومبیل دیگری بود وازپشت سرحرکت میکرد. لذا جان‌بدربرد.

سفر تحقیقی سه روزه هواکوفنك

توکیو ـ آسوشیتدپرس ـ خبرگزاری رسمی چین ، دیروز، گزارش داد که هواکوفنگ رهبر چین ، سفر تحقیقی سه‌روزه‌ئی را به حوزه نفتی « تاچینگ» واقع در شمال شرقی چین ، آغاز کرده است ، وی در «تاچینگ» اجلاسیه تازه کنفرانس صنایع ملی را که با شعار « ازتاچینگ‌بیاموزید .» برگزار می‌شود ، افتتاح خواهد کرد .

۱۹ دانش آموز و ۴ دبیر درسقوط بهمن‌کشته شدند

بخارست ـ یونایتدپرس ـ منابع‌آگاه رومانی ،دیروز،گفتند که یک شنبه شب پیش براثر ریزش بهمن عظیمی از کوهستان «کارپات» در محلی واقع در فاگاراش ، ۱۹ دانش‌آموز دبیرستانی در سنین بین ۱۵ تا ۱۹ سال و ۴ دبیر کشته شدند.

این‌دانش آموزان به اتفاق معلمان زبان آلمانی خود ، برای تفریح به‌کوه رفته بودند . آنها در بلندی های فاگاراش ،واقع‌در ۶۰ کیلو متری شرق سیبیو به‌اسکی پرداخته بودند که بهمن بر سرشان فرودآمد ،ماموران نجاتو سربازان باهلی‌کوپتر سررسیدند ولی نتوانستند هیچ‌یک از حادثه دیدگان را نجات دهند .

تیتوونتو در پایان دیدار ۲ روزه اعلام کردند :

آفریقا به میدان تصادم منافع ابرقدرت ها تبدیل شده

بلگراد ـ آسوشیتدپرس ـ مارشال تیتو رئیس جمهوری یوگسلاوی واکوستینونتو رئیس جمهوری آنگولا دیروز مشترکا اظهار نگرانی کردند که تحولات جاری آفریقاممکن است به روابط کشور های غیر متعهد لطمه واردکند .

طبق گزارش خبرگزاری «تانیوگ» متعلق به کشور یوگسلاوی تیتو ونتودرجزیره بریونی که در شمال دریای آدریاتیک قرار داردراقامتگاه ییلاقی‌رئیس‌جمهور یوگسلاوی با یکدیگر ملاقات کردند و در مذاکرات دیروز آنان بیش از هرچیز وضع کنونی آفریقا مورد توجه قرار گرفت .

مارشال‌تیتو درضیافت‌شامی که جمعه شبگذشته به افتخار رئیس جمهوری آنگولا برپا بود گفت که کشور های غیر متعهد باید اختلافات خود را ازراههای صلح جویانه‌برطرف کنند و مسائل آفریقا میتواند و باید بوسیله‌خود آفریقائیان حل شود . رئیس جمهوری یوگسلاوی در عین حال‌اخطار کرد که آفریقا بیش از پیش به میدان تصادم ابر قدرتها تبدیل میشود .

خرید خدمت

وزارت دادگستری بمنظور تکمیل کادر اداره خدمات ماشینی اشخاص مشروحه زیر را باحقوق ومزایای مکفی ازطریق خرید خدمت بهمکاری دعوت می نماید .

۱ـ منگنه‌زن ۲۰ نفر	دارای دیپلم متوسطه و آشنائی کامل‌بامر پانچ
۲ـ اپراتور ۱ نفر	دارای دیپلم متوسطه و حداقل یکسال سابقه‌کار و مسلط به‌زبان‌انگلیسی
۳ـ کنترولر ۱۰ نفر	دارای‌دیپلم کامل‌متوسطه

واجدین شرایط میتوانند باهمراه‌داشتن‌مدارك خود از ساعت ۸الی ۱۳ روز های دهم‌تا پانزدهم اردیبهشت ماه سال جاری به‌ساختمان شماره ۲ وزارت دادگستری ـ طبقه چهارم ـ اطاق شماره ۴۲۵ واقع در خیابان سپهبد زاهدی ـ بین ثریاو تخت‌جمشید مراجعه نمایند .

م‌الف ۴۱۸۱ ۱ـ۳

وزارت دادگستری

آگهی

موضوع : درآمد مقطوع مبنای کسر حق بیمه کارکنان بنگاه ها و موسسات باربری در شهرستان تهران ، شمیران ، شهرری، کرج ورامین و گرمسار

باستناد ماده ۳۵ قانون تامین اجتماعی از تاریخ اول فروردین‌ماه ۲۵۳۶ درآمدمقطوع‌روزانه مبنای کسر حق بیمه کارکنان بنگاهها‌وموسسات باربری در شهرستان تهران ،شمیران ،شهرری، کرج وورامین و گرمسار بشرح زیر تعیین‌گردیده است :

۱ـ منشی	سیصد و پنجاه‌ـ۳۵۰ریال
۲ـ راننده	چهارصد‌ـ۴۰۰ریال
۳ـ مکانیك	پانصد ـ۵۰۰ریال
۴ـ کمك مکانیك ـ سرویس کار ، تلفنچی	سیصد ـ۳۰۰ ریال
۵ـ کمك راننده ، باربر ، سرایدار ، دربان	دویست و پنجاه ـ۲۵۰ریال
۶ـ پادو ،نظافتچی	دویست ـ۲۰۰ریال

از کارفرمایان این قبیل کارگاهها انتظاردارد حق بیمه کارگران خودرا از تاریخ فوق باتوجه‌به ارقام مذکور پرداخت و در صورت نیاز به کسب اطلاعات بیشتر به شعب مذکور مراجعه فرمایند

م‌الف ۲۰۵۴

صندوق تامین اجتماعی

انستیتوانگلیسی‌سیمین

برای دوره‌های ۵ مرحله‌ای‌قبولی در امتحان توفل و .

دوره های دوگانه آموزش کودکان.

تاعصر ۱۶ خرداد با۱۰ درصد تخفیف درشهریه ثبت نام‌میکند ، وازآن پس تمهیدی در پذیرفتن داوطلب یاتامین ساعات موردنظر دانشجو ندارد.

همه کلاسهائی که بایدی‌آخر شهریور تمام شوند از ۲۷ خرداد تا۴ تیر شروع خواهندشد.

نام‌نویسی کودکان ۷ تا۱۳سال در ساختمان ۲۵۷ کاخ سابق داوطلبان در ساختمان ۳۵ تخت جمشید خواهدبود.

دبیرخانه انستیتو سیمین
آ ـ ۱۲۴۰۹

دانشگاه تهران
مبانی شیمی تجزیه‌ای
تألیف
نورالدین حبیبی
شماره ۱۵۷۲
فروشگاه شماره ۱ خیابان غربی دانشگاه (۲۱ آذر)
فروشگاه شماره ۲ خیابان شاه‌رضا ایستگاه لاله‌زار
فروشگاه شماره ۳ ـ میرآباد شمالی خیابان شانزدهم
ناشر : مؤسسهٔ انتشارات و چاپ دانشگاه تهران

واگذاری زمینهای اوقاف به اشخاص ممنوع شد

امور حج و زیارت عتبات کامپیوتری میشود

در نخستین جلسه سمینار مدیران کل اوقاف کشور محمد حسین احمدی معاون نخست وزیر و سرپرست سازمان اوقاف لزوم تشکیل اینگونه سمینارها را تاکید کرد و اظهار داشت درآمد زائرسرای‌هائی که از سال گذشته در اماکن متبرکه ایجاد شد نسبت به سال‌های پیش افزایش چشمگیری داشته است و امید است با کوشش مسئولان اوقاف بتوانیم از اینگونه زائرسراها برای رفاه بیشتر زائران در نقاط‌دیگری از کشور ایجاد کنیم .

احمدی اضافه کرد : در سال گذشته ۱۳۵۰ میلیون‌ریال از موقوفات درآمد داشته‌ایم که این درآمد نسبت به سال های گذشته ۵۰ درصد افزایش داشته است و سعی ما براین خواهد بود که همه زمین‌های وقفی درسراسرکشور شناسائی شوند .

سرپرست سازمان اوقاف در مورد توجهات‌شاهنشاه‌آریامهر و سیاست دولت نسبت‌به‌تامین مسکن برای افراد کم درآمد مخصوصا کارمندان دولت اظهار داشت : این سازمان کوشیده است تا از این پس زمین‌های اوقاف در اختیار اشخاص حقیقی‌نگیرد و استفاده از این زمین‌ها صرفا برای اجرای برنامه‌های اقتصادی ـ اجتماعی و رفاهی دولت‌باشد. بدین منظور تا بحال ۲میلیون و ۲۰۷ هزار متر مربع اززمین های وقفی بتصویب شورای عالی اوقاف برای‌ایجادمدارس ـ میدان‌های ورزشی ـ فضای سبز و تامین مسکن‌شرکت‌های تعاونی‌مسکن‌دراختیارمسئولان قرار داده شده است .

سرپرست سازمان اوقاف در مورد تعداد و نحوه انتخاب زائران و مدیران گروه عتبات عالیات و گروه حج‌گفت:تعیین تعداد زائران بستگی به امکانات دولت‌های عربستان سعودی و عراق دارد که با توجه باین امکانات برای هر استان سهمیه‌ای تعیین خواهد شد و در اجرای سیاست عدم تمرکز از این پس امور مربوط به حج نیز استانی خواهد شد ومدیران‌کل‌اوقاف در هر استان زیرنظر استاندار در کمیته ویژه‌ای سهمیه‌استان و شهرستان های تابع خود را تعیین و مدیران گروه را از میان افرادیکه از هر نظر شایستگی داشته باشندانتخاب خواهند کرد از افراد انتخاب شده برای عتبات عالیات هر هفته ۳۲۰ نفر رهسپار عراق خواهند شد .

آقای احمدی افزود روش برنامه های مربوط به حج و زیارت تغییر میکند و بوسیله کامپیوتر تنظیم خواهد شد .

سئوال سرپرست کمیته گفت وشنود حزب

چرا «رضا» درکتابهای درسی همیشه مریض است ؟!

کرمانشاه ـ خبرنگار اطلاعات

«... کتب درسی مدارس ابتدائی منطبق بافکر واندیشه جوانان این عصر نیست .... چرا ابابد رضا در کتاب‌اول ما همیشه مریض باشد ولی جیمی کتابهای آمریکائی قهرمان ؟»

این مطلب را میبدی سرپرست کمیته گفت و شنود ستاد مرکزی حزب دراولین جلسه گفت وشنود حزب رستاخیز ملت ایران دراستان کرمانشاهان که در تالارشهر کرمانشاه برگزار شده بود عنوان کرد .

میبدی ادامه داد: وزارت آموزش و پرورش بایددر محتوای کتابهای درسی یک تحول ایجاد کند .

دراین جلسه محمد عباسی دانش آموز کرمانشاهی نیز باانتقادازعدم استفاده از آزمایشگاهها درمدارس‌گفت: آزمایشگاههای بعضی مدارس کرمانشاه جنبه دکور دارد ومورد استفاده هیچ دانش آموزی قرار نمیگیرد .

۲ر۱ میلیارد ریال به کارگران وام مسکن داده میشود

صندوق تامین اجتماعی از طریق بانک رفاه کارگران سالانه یک میلیارد و ۲۰۰ میلیون تومان وام مسکن به بیمه شدگان می‌دهد.

محمد رضا نقابت مدیر عامل صندوق تامین اجتماعی و معاون وزارت بهداری ضمن بیان‌مطلب فوق‌افزود: «صندوق‌تامین ماهیانه ۱۰۰ میلیون تومان برای پرداخت وام مسکن به بیمه شدگان در اختیار بانک رفاه کارگران قرار خواهد داد تا بانک مزبور از طریق آئین‌نامه‌ای که طی آن الویت وام گیرندگان را تعیین خواهد کرد، وام مزبور را در اختیار بیمه‌شدگان سراسر کشور قرار دهد. در حال حاضر ۱۰۰ میلیون تومان بابت سهمیه فروردین ماه از طرف صندوق تامین به بانک رفاه کارگران واریز شده است‌وجای هیچگونه نگرانی برای متقاضیان وام مسکن وجود ندارد.

همزمان با اقدامات فوق، صندوق‌تامین اجتماعی طبق وظایف قانونی خود فعالیت همه جانبه‌ای را در جهت سرمایه گذاریهای مستقیم در صنایع و خصوصا در امر مسکن آغاز کرده است و طرحهای آن‌نیز بطور کلی در شورای عالی اقتصاد به تصویب رسیده است و براساس این‌طرح صندوق تامین اجتماعی سالیانه حداقل ۱۸ درصد سود سرمایه‌گذاری دریافت خواهد کرد و این مقدار سود بطور قابل‌توجهی منابع مالی تامین اجتماعی را هم تقویت می‌کند.

در حال حاضر چنین سرمایه‌گذاریهائی در پروژه‌های مختلف کشت‌وصنعت وزارت کشاورزی ومنابع طبیعی آغاز شده است که حجم آن بالغ بر سالیانه ۶۰۰ میلیون تومان می‌باشد. همچنین پروژه‌های سرمایه‌گذاری در ارتباط با صنایع فولاد پهلوی در دست اقدام است. حجم سالیانه این پروژه‌ها حدود ۳۰۰ میلیون تومان می‌باشد.

نکته حائز اهمیت این که کلیه وجوه سرمایه‌گذاری شده فوق جهت تامین‌مسکن به مصرف می‌رسد واز این طریق سالیانه تعداد کثیری واحد مسکونی در کشور احداث می‌شود.

انتخابات زیر نور فانوس

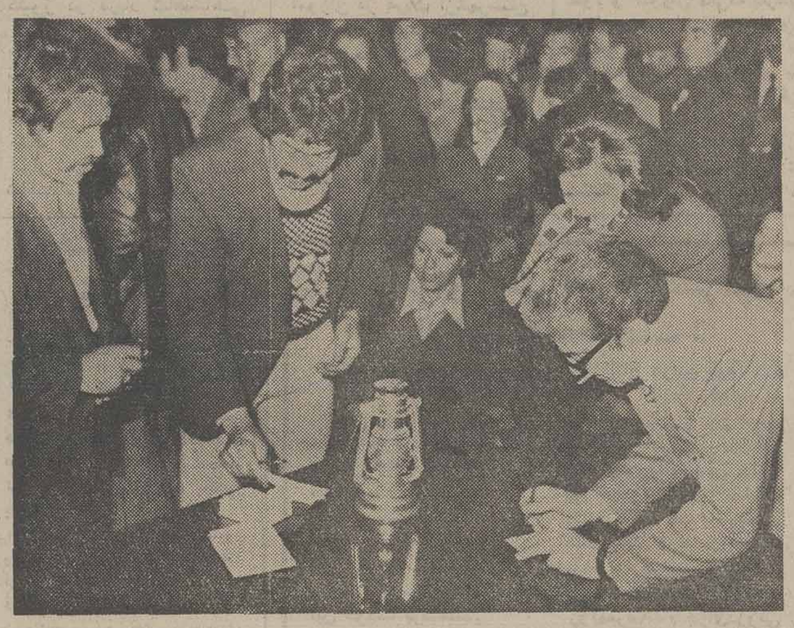

رضائیه ـ خبرنگار اطلاعات

انتخابات‌هیات رئیسه کمیته حمایت ازمصرف کننده رضائیه زیرنور فانوس انجام شد.

دیشب درجریان انتخاب اعضای هیات رئیسه کمیته حمایت ازمصرف کننده کهبا حضور عده‌ای‌ازساکنان‌رضائیه درخانه فرهنگ رضائیه انجام میشد، ناگهان برق شهر قطع شدو شرکت‌کنندگان‌درانتخابات برای تامین روشنایی سالن، یک فانوس روشن کردند.

خانم پاپانا امینی دراین انتخابات ، بسمت رئیس‌کمیته حمایت ازمصرف کننده‌برگزیده شد و آقایان معصومی و فیروزمشفقی بعنوان نواب رئیس ورضاصدیق زاده به سمت خزانه دار انتخاب‌شدند.

دریافت مالیات اتومبیل از اول خرداد آغاز خواهد شد

★ آرم مالیات اتومبیلهای پلاک شخصی تهران آماده شد وراهنمائی ورانندگی تهران اینک سرگرم تهیه طرح مربوط به نحوه دریافت مالیات سالانه از اتومبیلهای تهران است.

دریافت مالیات از اتومبیلهای پلاک شخصی تهران از ابتدای ماه آینده آغاز می‌شود و طی ده ماه سال جاری از تمامی مالکین وسائط نقلیه پلاک شخصی تهران مالیات سالانه اخذ خواهد شد.

آرم مالیات اتومبیلها امسال پلاستیکی است و دارای چسب کافی برای نصب به شیشه‌اتومبیل می‌باشد.

شهرداری تهران در نظر دارد طبق مقررات تمامی درآمد حاصل از مالیات سالانه وسائط نقلیه تهران را صرف خرید پل‌های هوائی ، ایجاد راههای جدید و بهبود ترافیک پایتخت کند

براساس بررسی کارشناسان شهری، امسال نیز تنها تعداد معدودی از شعب بانک ملی در تهران مامور دریافت مالیات‌سالانه از اتومبیلهای پلاک شخصی خواهند شد و کسانی که از اتومبیل پلاک شخصی خود در شهرستان ها استفاده می‌کنند و قصد تبدیل آنرا به نمره‌شهرستان ندارند کماکان باید برای پرداخت مالیات به شعب بانکهای درتهران مراجعه کنند .

در سال گذشته شهرداری پیش بینی کرده بود که مجموع‌مالیات دریافتی از صاحبان اتومبیلهای پلاک شخصی تهران بالغ بر ۴۵۰ میلیون تومان شود لیکن تنها حدود ۲۰۰ میلیون تومان مالیات دریافت شد.

آمار دایره شماره‌گذاری حاکی است که تعداد وسائط نقلیه‌پلاک شخصی تهران ۶۳۷ هزاردستگاه وتعداد سایر وسائط نقلیه که دارای پلاک نارنجی یا دولتی است ۳۶۰ هزار دستگاه می‌باشد.

انتظار امتحانات رانندگی افزایش یافت

بدنبال افزایش‌تعدادمتقاضیان دریافت گواهینامه رانندگی بواسطه حذف شرط معافیت وظیفه برای‌صدور گواهینامه، زمان انتظار برای امتحانات رانندگی به۶ماه افزایش‌یافت.. اینک هر روز ۵ هزارنفر در تهران داوطلب‌گرفتن‌گواهینامه رانندگی میشوند ، درگذشته کسانیکه درآزمایش شهریاآئین نامه‌مردود میشدند برای‌شرکت مجدد در امتحان رانندگی ٤ ماه منتظر میماندندواین انتظار مربوط به زمانی بودکه تعداد متقاضیان گواهینامه رانندگی از روزانه ۳ هزار نفر تجاوز نمیکرد . اما اینک که عده متقاضیان گاه تا۲ برابر میزان سابق افزایش یافته و برتعداد افسران ممتحن‌نیز افزوده‌شده است ، افزایش نوبت شرکت مجدد در امتحانات رانندگی برای کسانی که در یکی از آزمایشات آئین‌نامه‌یاشهرمردود می‌شوند اجتناب‌ناپذیر است . اینک درتهران امتحان آئین‌نامه رانندگی از داوطلبان که با سواد هستند از طریق‌کامپیوتر انجام میشود و متقاضیانی که سواد کافی برای خواندن و نوشتن ندارند درامتحان‌شفاهی آئین‌نامه شرکت داده میشوند.

در شهرستان‌های کشور هنوز امتحان آئین‌نامه کتبی‌ازطریق اوراق چاپی انجام میشود و راهنمائی ورانندگی‌شهرستانها اینک فاقدماشین کامپیوتربرای امتحان آئین نامه هستند .

یک بررسی نشان داده است که اینک بعلت کمی عده‌افسران ممتحن در دایره‌صدور گواهی نامه رانندگی هر افسر ممتحن روزانه از ۵۰۰تا۶۰۰ متقاضی امتحان به عمل می‌آورد که همین کثرت متقاضی و محدودیت‌عوامل صدورگواهی نامه باعث میشود که‌امتحانات رانندگی بطور کامل صورت نگیردو اغلب متقاضیان بدون دراختیار داشتن وقت کافی برای‌شرکت‌درامتحانات مردود یا موفق شوند .

افراد ذخیره برای سفر به‌عتبات انتخاب شدند

۴۰۰ نفر از زائران ذخیره عتبات عالیات تهران ، انتخاب شدند و اسامی این افراد حداکثر تا هشتم اردیبهشت ماه جاری از سوی سازمان اوقاف منتشر خواهد شد ثبت‌نام از افرادی که اسامی آنها بعنوان ذخیره عتبات عالیات اعلام میشود از دهم اردیبهشت ماه جاری شروع خواهد شد.

افراد ذخیره جایگزین افرادی اصلی میشوند که پس از اعلام اسامیشان تا پایان فروردین ماه برای ثبت‌نام مراجعه نکرده‌اند.

افرادی که اسامی آنها بعنوان ذخیره عتبات عالیات در تهران اعلام میشود بایدبادر دست‌داشتن دو برگ فتوکپی شناسنامه و ٦ قطعه عکس ٤×٦ برای ثبت‌نام به‌اداره کل حج وزیارت سازمان اوقاف مراجعه کنند.

همچنین برای بانوانی که‌تنها مسافرت میکنند ارائه موافقت همسر که در یکی از دفاتر اسناد رسمی تصدیق امضاء شده‌باشد الزامی است.بانوانی‌که همسرشان در قیدحیات‌نیست فتوکپی گواهی فوت همسر و بانوانی که متارکه کرده‌اند فتوکپی گواهی طلاق خود را هنگام ثبت نام باید ارائه دهند.

هریک از زائران انتخاب شده در تهران باید مبلغ ۴۲ هزار و ۷۹۸ ریال برای خود وچنانچه همراه داشته باشند مبلغ ۳۴ هزار و ۷۷۰ ریال برای هریک از همراهان بپردازند.

مبلغ تعیین شده به حساب انجمن شهرستان تهران و حساب خزانه است.

افراد ذخیره‌ایکه در تهران بر اساس اسامی اعلام شده برای دادن مدرک خود به سازمان اوقاف مراجعه میکنند، میتوانند یک هفته بعد از دادن مدارک‌خود به سازمان اوقاف مراجعه کنند تاتاریخ پروازشان به آنها اطلاع داده شود.

اولین گروه از زائران عتبات عالیات در سال جاری در تاریخ ۲۰ فروردین ماه به عراق اعزام شدند وبراساس طرحی که‌آماده شده است تا آخر اردیبهشت ماه سهمیه تهران به عتبات عالیات اعزام میشوند و سپس بتدریج سهمیه زائران سایر شهرها و استانهای کشور به عتبات عالیات اعزام خواهند شد.

در حال حاضر هر هفته دو بار در روزهای شنبه و سه‌شنبه و هربار ۱۶۰ نفر از زائران به‌عتبات عالیات اعزام میشوند. زائران در مدت اقامت خود در عراق۳ شب در کربلا، دوشب در نجف ودوشب نیز در کاظمین اقامت میکنند.

اطلاعات و نیازمندیهای عمومی

تلفنهای ضروری

تصادفات راهنمائی و رانندگی ۳۳۳۳۳۳ـ۳۴۳۴۳۴
بیمه ایران
(۲۴ ساعته) ۳۰۴۰۲۶ - ۶۴۳۰۱۴
کمیته ملی حمایت از مصرف کننده ۸۵۴۷۴۷ - ۸۵۴۸۴۸ ۹۵۶۷۶۷
اطلاعات فرودگاه ۶۴۳۰۱۴
هواپیمائی ملی ۹۱۱۳۱۵ـ ۹۱۱۳۱۴ - ۹۱۱۳۱۳ -
هواپیمائی ملی پرواز های خروجی ۶۴۳۰۱۳
۶۴۳۰۱۴ آتش نشانی تهران ۶۴۴۴۴۴ آتش نشانی شمیران ۲۷۷۷۷۲ و ۲۷۷۷۷۱
مرکز اورژانس ۶۶۹۹۹۱ و ۶۶۹۹۲۱
مرکز اطلاعات مسمومیت ۹۳۶۶۰ - ۹۲۷۷۰۰ - ۶۶۹۹۲۱
دفتر ارائه اطلاعات مسمومیت های مرکز اورژانس تهران ۶۶۰۵۵۲ـ ۶۶۰۵۵۱
مرکز مبارزه با خودکشی ۹۲۷۷۰۰ـ ۹۲۶۶۰۰
مرکز حمایت مسمومین بنیاد والاحضرت شاهدخت شمس پهلوی ۸۴۱۰۳۰ـ ۸۵۱۰۳۰

بزرگ طایفه «زرگان» پس از ٤٦ سال پیدا شد !

اهواز ـ خبرنگار اطلاعات

شیخ حسین جاسمی زرگانی بزرگ طایفه «زرگان» اهواز که ساکنان این طایفه وی را مرده می‌پنداشتند ، دیروزپیدا شد .

شیخ حسین جاسمی‌زرگانی که ۵۲ سال دارد و از شش سالگی در تهران بزرگ شده اصلا زبان محلی نمیداند .

وی که تا چند روز پیش کارمند چاپخانه‌دانشگاه تهران بود صاحب ثروت‌قابل‌توجهی است و با پیداشدن‌شیخ‌حسین جاسمی زرگانی‌از دیروزجشن و سرور در طایفه زرگان‌برپا گردید و عده کثیری مورد پذیرائی قرار گرفتند .

بهره‌برداری از اسکله

دراجرای طرح توسعه بنادر کشور بهره‌برداری از یک‌پست اسکله از ده پست اسکله در دست ساختمان اداره بنادر و کشتیرانی بندر شاهپور آغاز شد. این اسکله که پهلوگیر شماره پنج نامگذاری‌شده ۱۸۰ متر طول و ۱۳٫۵ متر آبخور دارد و قدرت تخلیه آن ٤ تن درهر متر مکعب است. این اسکله ظرفیت پهلوگیری کشتی های پنجاه تا شصت هزار تنی را داراست و بابهره‌برداری از آن تعداد اسکله های بندر به ده پست رسید.

اسکله مذکور مجهز به‌انبار مسقف به مساحت ٤ هزارمتر مربع راه آهن و جرثقیلهای متحرک است .

آردواز
وورق موجدار
تهرانیت
ساخت‌کشورهای‌ایتالیا و بلژیک
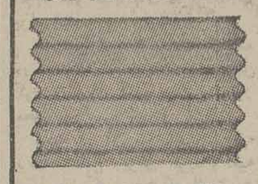
تلفنهای : ٦٤٧٠٢٦
٦٤٧٢٨٢ ـ ٦٦٨٢٠٦

شرکت ملی ذوب آهن ایران

آگهی استخدام

شرکت سهامی ذوب‌آهن آریامهر برای تکمیل کادر اداری ومالی وفنی خود بتعدادی دیپلمه از طریق مسابقه با شرایط زیر احتیاج دارد:

۱ـ دارا بودن دیپلم کامل متوسطه با حداقل معدل کل ۱۲ در رشته های طبیعی ،ریاضی برای کارآموزی در مشاغل فنی ورشته های طبیعی ، ریاضی ،بازرگانی ، ادبی ومنشیگری برای‌مشاغل اداری و مالی
۲ـ حداکثر سن ۲۸سال
۳ـ داشتن سلامت کامل
٤ـ انجام خدمت نظام وظیفه یا معافیت‌قانونی
۵ـ نداشتن پیشینه بد
٦ـ گذراندن دوره کارآموزی برای مشاغل‌فنی داوطلبین میتوانند جهت آگاهی بیشتر و ثبت نام بادردست داشتن مدارک پرسنلی وچهارقطعه عکس ٤×٦ همه‌روزه باستثنای‌روزهای‌پنجشنبه وجمعه وایام تعطیل تا تاریخ۷ر۲ر۲۵۳٦ ازساعت ۷الی ۱٦ باداره کاریابی واستخدام شرکت‌واقع در کیلومتر ٤۵ جاده اصفهان ـ شهرکردمراجعه نمایند ،مسابقه ورودی درساعت ۱۷ روز ـ ۷ر۲ر۲۵۳٦ در محل مرکز آموزش متالورژی‌ذوب آهن آریامهر انجام خواهد شد .
م‌الف ۹۱۸

بالابر ساختمانی
بنزینی. برقی
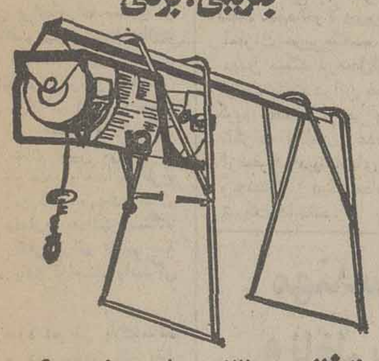
بظرفیتهای ۳۵۰ـ۵۰۰ـ۸۰۰ کیلوئی
ساخت کارخانجات معظم بنا
BETA
شرکت بتون ماشین
خیابان آیو نهاوند (بین اسکندری و تواب) شماره ۲۶۳
تلفن: ۹۲۹۵۰۳ ـ ۹۳۱۷۲۰ ـ ۹۳۲۷۷۶

دنیای ورزش با مطالب متنوع منتشر شد

کشتن گراز در کازرون ممنوع شد

کشتن «گراز» در کازرون ، ممنوع شد و کشاورزان این منطقه ، نمیدانند با این آفت بزرگ که محصول آنان را از بین می‌برد ، چه بکنند .

گرازها بصورت دسته های کوچک و بزرگ ، زمین های کشاورزی کازرون را زیر سم خودمیگیرندو سرمایه‌کشاورزی را از بین میبرند .

معینی نماینده کازرون در انجمن استان فارس ، با بیان این مطالب ، در انجمن‌استان، برای حل این مشکل ومبارزه با گراز ، از مقامهای مسئول یاری خواست .

وی همچنین افزود: بیست‌و پنج هزار تن پیاز روی دست کشاورزان کازرون مانده و اداره تعاون و امور روستا ، ازخریدپیاز،خودداری‌میکند.

معینی اضافه کرد : اداره تعاون و امور روستا ها به دلیل اینکه چون پیاز جنوب زود فاسد میشود ، این‌پیازها را نمیخرد و در عوض پیاز شمال را که دوام‌بیشتری‌دارد، می‌خرد .

نماینده داراب در انجمن استان فارس گفت : پیمانکار مسئول اجرای طرح لوله‌کشی آب آشامیدنی درداراب ،برای پیاده کردن این طرح ، یک میلیون تومان از مردم پول گرفته ولی هنوز کاری‌انجام نداده است .

همیشه ، همه جا
لوازم و خدمات فنی سوبارو
در دسترس شماست

سوبارو
SUBARU
شاهکار صنعت اتومبیل سازی ژاپن
نماینده انحصاری اتومبیل های سوبارو در ایران شرکت عیاد خیابان ملت شماره ۱۱ تلفن ۳۰۴۴۷۲ـ۳۰۴۱۸۱
تعمیرگاه مرکزی سوبارو بزرگترین ومجهزترین تعمیرگاه ایران می‌باشد که قادر است روزانه بیش از دویست دستگاه اتومبیل را تعمیر و سرویس دهد

مقررات تعلیم‌رانندگی درسراسر کشور تغییر میکند

کنترل آموزشگاههای تعلیم رانندگی که در قسمت پانزدهم طرح بهبود ترافیك تهران، دیروز از سوی شهردار به انجمن شهر پایتخت ارائه شد وضع تعلیم رانندگی‌رادرتهران بکلی‌دگرگون خواهد کرد .

این طرح بعدا در کمیسیونی با حضور مسئولان‌راهنمائی‌ورانندگی کشور بررسی و پس‌از تصویب مقامات راهنمائی و رانندگی‌کشور در سایر شهرستانها نیز اجرا خواهد شد .

براساس این‌برنامه ،متقاضیان دریافت گواهینامه رانندگی باید وسیله آموزشگاه‌تعلیم رانندگی که متقاضی درآن بعفن رانندگی آشنا شده است به دوایر صدور گواهینامه رانندگی معرفی شود.

آموزشگاههای تعلیم رانندگی نیز موظف خواهند بود زمانی متقاضی دریافت‌گواهینامه‌رانندگی رابه دایره‌صدور گواهینامه‌معرفی کنند که به آمادگی کامل وی اطمینان یافته باشند .

نیز براساس همین طرح‌مسئولان آن گروه از آموزشگاهها که بیش‌از ۲۰درصداز معرفی شدگان آن‌هادر امتحانات رانندگی مردود شوند، جریمه سنگین خواهند شد .

همچنین برای‌اجرای صحیح‌این مقررات باتصویب هیات‌عالی‌نظارت براتاقهای اصناف، آموزشگاههای تعلیم رانندگی زیرنظر راهنمائی ورانندگی قرار می‌گیرند و طبق مقرراتی که راهنمائی و رانندگی هرشهربرایشان تعیین می‌کند به ادامه‌کار خواهندپرداخت‌این طرح همچنین آموزشگاههای تعلیم رانندگی واملزم بداشتن‌دستگاه های فنی کافی برای تعلیم به متقاضیان‌دریافت‌گواهینامه‌رانندگی می‌کند.

نیز درمورد تعویض پلاك‌وسط نقلیه نمره شهرستان یك مقام راهنمائی ورانندگی کشور امروز گفت :

بزودی شکل پلاك اتومبیلهای شهرستان نیز تغییر می‌کند و پلاك‌های جدید که‌با «کد» اعداد مشخص شده به اتومبیلهائی که جدیدا نمره خواهند داشت نصب می‌شود .

کار سفارش پلاك‌های جدید نمره شهرستان ماه آینده شروع می‌شود. همچنین در فرصت های بعدی پلاك اتومبیلهائی که قبلا شماره شده است تغییر خواهد کرد. این پلاکها بشکل(شیراز ـ ۱۱)، (اصفهان ـ۱۱)، (مشهد ـ ۱۱) و ... درخواهد آمد.

درمورد پلاك‌های تهران امروز گفته شد که کار شماره گذاری اومبیل در تهران‌مجددا آغاز شدو سری پلاک های « تهران» همان امروز به‌صاحبان‌اتومبیلهای‌نوداده می‌شود.

پس‌از به‌اتمام رسیدن پلاك‌های سری (تهران ـ ه) در پایتخت نیز کار شماره گذاری اتومبیل با پلاك های (تهران ـ۱۱) آغاز خواهد شد .

ضیافت بافتخار وزیر پست و تلگراف وتلفن امارات عربی متحده

وزیران پست و تلگراف و تلفن ایران و امارات متحده در ضیافت دیشب فرهادمسعودی مدیر موسسه اطلاعات نیز در عکس دیده میشود.

دیشب ضیافتی بشام ازطرف آقای‌علی الیدور کاردارسفارت امارات عربی متحده در دربار شاهنشاهی بافتخار آقای محمد سعیدالمولا وزیرمخابرات امارات عربی‌متحده که‌ازایران دیدن میکند درمحل‌این سفارت ترتیب یافت دراین ضیافت‌آقای کریم معتمدی وزیر پست و تلگراف وتلفن وعده زیادی ازسفرا ودیپلماتهای خارجی وچندتن از دیگر مقامات‌ایرانی شرکت داشتند.

آغاز مذاکرات

از سوئی ،مذاکرات‌وزرای پست و تلگراف و تلفن ایران و امارات عربی متحده بعد از ظهر امروز در دفتروزیرپست و تلگراف و تلفن آغاز شد.

در این مذاکرات از طرف کشورمان کریم معتمدی وزیر پست و تلگراف ، مهندس‌ملک ابهری مدیر عامل شرکت مخابرات ایران و محمدرضا عبرت معاون پست وزارت پست و تلگراف و از جانب دولت امارات عربی متحده وزیر پست و تلگراف و تلفن و ارتباطات این کشوروهیئت همراه وی و نیز سفیر این کشور در دربار شاهنشاهی حضور داشتند . محمد سعید المولا وزیر پست و تلگراف و تلفن و ارتباطات امارات عربی متحده‌ازپذیرائی های گرم دولت و ملت ایران تشکر کرد و از پیشرفتهای ایران تحترهبریهای‌خردمندانه شاهنشاه آریامهر ستایش کرد.

دانش آموزان در مسابقات بهسازی محیط زیست شرکت میکنند

سازمان حفاظت محیط‌زیست اعلام کرد که یکرشته‌مسابقات نقاشی ، مقالنویسی‌وعکاسی، بین‌دانش‌آموزان‌سراسرکشور برگزار خواهد کرد .

براساس برنامه سازمان حفاظت محیط زیست ،دانش آموزان در تمام کشور می ـ توانند با عکسبرداری دلخواه از مناظر مختلف و با تهیه نقاشی از محیط زیست و نوشتن مقالات آموزشی ، انتقادی درباره محیط زیست‌و ارائه نحوه همکاری مردم ،در پاکسازی و بهسازی محیط زیست در این مسابقه شرکت کنند .

طبق برنامه‌ای که از جانب حفاظت محیط زیست اجرا میشود مقالات ، نقاشی ها و عکسهائی که توسط دانش‌آموزان در هریک ازشهرستان ها تهیه میشود ، در ادارات حفاظت محیط زیست استان جمع‌آوری و تحت نظر یک هیات ، مورد بررسی قرار خواهد گرفت و نفرات اول تا سوم هر رشته جوائزی‌دریافت خواهند کرد.

انفجارمین،سرهنگ‌ایرانی رادرسوریه‌مجروح کرد

از وزارت دفاع ملی اتریش در وین کسب اطلاع شد که روز چهارشنبه گذشته براثر انفجار یک مین در سوریه یک سرگرد اطریشی‌کشته‌ویک سرهنگ دوم ایرانی مجروح شد ه است .

این دو تن که عضو گروهان نیروهای سازمان ملل‌می‌باشند سرگرم بازرسی موضع‌شانزده که تحت کنترل نیروی های اطریش است بودند .

براساس گزارش خبرگزاری اتریش که این خبر را انتشار داده حادثه براثر انفجار یک مین بوسیله سازمانی که نامش اعلام نشده روی داده است .

محل دقیق حادثه نیز در داخل منطقه‌ای می‌باشد که به توافق سازمان ملل برای ملاقات خانواده‌ها در نظر گرفته شده است . سرگرد اطریشی پل گرینی ۴۳ ساله عضو فرماندهی نیروهای سازمان ملل در پایتخت سوریه بوده است و افسر ایرانی سرهنگ دوم فردوس می‌باشد که بوسیله هلیکوپتر به دمشق انتقال‌یافته و حال وی کاملا رضایتبخش است .

پرونده معاون‌اداره حقوقی وزارت‌علوم به دیوان‌کیفر رفت

«هوشنگ قوامی» بازپرس شعبه ۶ دادسرای تهران، دیروزرسیدگی باتهامات «دااله بهار» ، معاون اداره حقوقی و پارلمانی وزارت علوم و آموزش عالی‌که برشوه خواری متهم است،صبح امروز، پرونده وی را باصدور عدم صلاحیت خود در رسیدگی به اتهام ، در اختیار دادستان قرار داد .

دادستان تهران ، نیز پرونده را به دیوان کیفر سپرد تا رسیدگی به اتهام «یدالله‌بهار» در این دیوان دنبال‌شود ، هوشنگ قوامی در جریان رسیدگی به چند فقره رشوه‌خواری «یدالله بهار» دست یافت ولی در پرونده اتهام بهار در مورد جعل پذیرش های دانشجویی تائید نشده‌است.

توضیح دربارهٔ صفحات ویژهٔ رادیو ایران

در صفحه نهم این شماره (نخستین صفحه ازصفحات ویژه سالروز رادیو ایران) در زیر نویسی عکس و شرح حال آقای مهندس رضا قطبی سرپرست سازمان رادیو تلویزیون ملی ایران براثر جابجائی خطوط و حروف اشتباهاتی رخ داده که خوانندگان عزیز قطعاخودمتوجه شده‌اند.

گرچه سرعت و دقت اساس کار تنظیم گزارش و نوشتن‌اخبار است ولی گاهگاه در مواردیکه تاکید برسرعت باشد غالبا دقت‌فدا میشود و متاسفانه این ،یکی از آن موارد است که بدینوسیله توضیح داده میشود ..

پرونده ۹ گوشت‌ـ فروش درکمیسیون امنیت اجتماعی

وزارت کشاورزی بمردم‌توصیه کرد هنگام خرید گوشت از فروشنده فاکتور مطالبه کنند و کوچکترین تخلف یا بد رفتاری فروشندگان گوشت را به سازمان گوشت اطلاع دهند . سخنگوی وزارت کشاورزی‌گفت‌چون‌اخیرا عده‌ای فروشگاه های گوشت از صدور فاکتور به‌مشتری‌خودداری میکنند به‌واحد های سیاربازرسی دستور داده شده‌است در این مورد نظارت کامل کنند و هم اکنون ۵اکیپ بازرسی بطور روزمزد در کار گوشت فروشی ها در محدوده سربند تجریش‌تا علیشاه عوض شهریار و زیباشهر تاورامین نظارت میکنند .

درروز های اخیر ۳۷۲گوشت فروش متخلف بعلت آنکه حاضر نشده بودند بمشتری فاکتوربدهند برای مجازات به مراجع قانونی فرستاده شدند و در ۳۶ مورد که تخلف بیشتری صورت گرفته بود مغازه هاتعطیل و اداره آن به سازمان گوشت واگذار شده در ۹ مورد نیز متخلفان به کمیسیون امنیت اجتماعی تهران معرفی شدند.

درگذشت یك روحانی عالیقدر

یزد- خبرنگار اطلاعات:

دیشب حجت‌الاسلام حاج سیدعلی محمدوزیری یکی از روحانیون معروف یزد، دربی یکسالت چندساله، در سن ۹۰ سالگی درگذشت.

مرحوم حجت‌الاسلام سید علی محمدوزیری احیاء کننده مسجدجامع یزد ،بنیان‌گذار کتابخانه‌بزرگ‌وزیری‌وموسس مدارس تعلیمات اسلامی یزد بود.

به‌علت‌درگذشت‌این روحانی صبح امروز مدارس تعلیمات اسلامی یزد تعطیل شد وبازار یزد به صورت نیمه تعطیل درآمد. مراسم‌تشییع جنازه‌آن مرحوم باشرکت هزاران نفر از اهالی طبقات مختلف مردم برگزارشد وجنازه در صحن مسجد جامع‌کبیر یزد بخاک سپرده شد.

تمام اجزای داخلی بدن این‌پسربچه ایرانی جا به‌جا است !

مسجد سلیمان- خبرنگار اطلاعات:

پزشکان وجراحان‌بیمارستان شیروخورشید سرخ مسجد سلیمان هنگام عمل جراحی «آپاندیسیت» پسربچه ۱۲ ساله‌ای بایک استثنا درعالم خلقت روبرو شدند وشگفت زده به بررسی قرارگرفتن اجزای درونی وجابجاشده این کودک پرداختند.

دیروز خانم دکتر «جمپا» پزشک‌جراح‌هندی‌بیمارستان شیروخورشید سرخ مسجد سلیمان موقعی که می خواست «آپاندیسیت» حسن ذوالفقاری را عمل کند ، متوجه شد، بجای آن «کبد»قرارگرفته‌و آپاندیسیت» سمت چپ قرار دارد !خانم دکترقدسی فراهانی رئیس بیمارستان دراین باره به خبرنگار اطلاعات گفت ، به محض اطلاع از این مورد استثنایی ،تیمی از پزشکان بیمارستان به بررسی بیشتر پرداختند وباکمال تعجب مشاهده شد قلب بیماربجای سمت چپ درقسمت راست سینه قرارگرفته‌و روده‌کور درسمت‌چپ بدنش قراردارد روبهمرفته‌تمام‌اجزای‌درونی بدن این کودک سرجای خودنیست وجابجا شده است . وی اضافه کرد فعلا این کودک استثنایی‌را بستری کرده‌ایم و پزشکان سرگرم بررسی بیشترند و هنوزبرما روشن نشده که آیا این جابجایی‌تاثیری در سلامت این دانش آموز ۱۲ ساله دارد یاخیر.

در آذربایجان برف بارید

تبریز- باورود یك جبهه هوای باران‌زا به آسمان آذربایجان ، ریزش باران از دیشب درتبریزو اکثر شهر های آذربایجان‌آغاز شددر پی ریزش باران ،در اغلب کوچه هاو خیابانهای تبریزسیلاب براه افتاد.

همچنین طی ۲۴ ساعت گذشته در ارتفاعات آذربایجان برف‌ریزش کرد و هوای آذربایجان بسطور محسوسی سرد شد .

ضمنا در آن سوی مرز ترکیه برف سنگین ریزش کرده وکلیه تریلرها وکامیونهائیکه از طریق ترکیه به‌مرز بازرگان وارد می ـ شوند پوشیده از برف هستند.

توفان

● خرمشهر و آبادان - توفان گردوخاك که از ساعت ۲ بعداد امروز از خرمشهر و آبادان آغاز شده زندگی مردم را مختل‌کرده است .

صبح امروز اتومبیلها باروشن کردن چراغ در خیابانها حرکت میکردند .

وجود گردوخاك‌خرمشهرو آبادان را بصورت نیمه تعطیل درآورده ورفت‌وآمد مردم‌را با اشکال‌مواجه ساخته است.

۶ر۸ میلیون هکتار زمین ملی اعلام شد

تبریز- خبرنگار اطلاعات:

شش میلیون وهشتصد و سی‌ونه هزار ویکصد هکتار از اراضی اطراف شهرتبریز، ملی اعلام‌شد و به‌تصرف‌دولت درآمد.

این‌رای ازسوی کمیسیون ماده ۵۶ قانون حفاظت وبهره برداری ازجنگل ومراتع‌کشور صادرشده وزمین‌ها دراطراف شهرتبریز ،پشت کشتارگاه و «آناخاتون» قرار دارد.

تسلیت به همکار

با اندوه بسیار اطلاع‌حاصل شد که سرکار خانم «مرضیه تکیه‌ای» والده گرامی آقایان حاج سید جلال تکیه‌ای‌رئیس انجمن شهرستان و رئیس هیات مدیره جمعیت شیر و خورشید سرخ قم وحاج‌سید حسن تکیه‌ای پدر همسرآقای محمد آسودگان سرپرست نمایندگان و خبرنگاران اطلاعات دراستان مرکزی به رحمت ایزدی پیوسته است.

مرحومه مغفوره که‌ازبانوان فاضله وخیراندیش‌شهرستان قم محسوب می‌شدمادربزرگ آقای دکتر عباس تکیه استاد مدرسه عالی بازرگانی تهران نیز بود. جنازه آن مرحومه در میان تشییع و ابراز تاثر گروهی از اهالی قم در یکی از بقاع صحن اتابکی آستانه مقدسه قم بخاك سپرده شد

ما این ضایعه غم‌انگیز را به همه خانواده‌های عزادار به ویژه همکار گرامی و ارجمند خود آقای محمد آسودگان صمیمانه تسلیت می گوئیم برای آنان از درگاه حضرت احدیت شکیبائی و سلامت آرزو می‌کنیم .

دختران پادشاه تایلند به شیراز عزیمت‌کردند

شاهنشاه آریامهر وعلیاحضرت شهبانو دیروزوالاحضرت‌شاهدخت «سیرین‌هورن» ووالاحضرت‌شاهدخت «چولاب‌هورن» دختران پادشاه تایلند رادرکاخ نیاوران بحضور پذیرفتند .

دراین دیدارووالاحضرت همایون ولایتعهد ،والاحضرت شاهدخت فرحناز پهلوی و سرکار علیه‌بانو فریده دیبا، سفیر تایلند دردیدار شاهنشاهی و همسرش و چند تن از همراهان والاحضرتها حضور داشتند .

دختران پادشاه تایلند تاهاررا درپیشگاه‌اعلیحضرت‌ووالاحضرت صرف کردند.

دختران پادشاه تایلند که به دعوت والاحضرت‌شاهدخت فرحناز به ایران سفرکرده‌اند امروزبرای بازدید از آثار تاریخی ،به شیراز عزیمت کردند .

دختران پادشاه تایلند دیروزاز شیرخوارگاه جمعیت بهزیستی و آموزشی فرح پهلوی، کتابخانه مرکزی کانون پرورش فکری کودکان و نوجوانان‌دیدن کردند بعدازظهر دیروز در ضیافتی که‌در محل سفارت تایلند در تهران ترتیب داده شده بود شرکت کردند .

قتل دانشجوی دست راستی

روز ۳۰ر۱ر۳۶ یکدانشجوی دست راستی در استامبول هنگامیکه‌پوسترهای دست‌چپی ها را از دیوار ایستگاه راه آهن برمیداشت ، عده‌ای ناشناس بهوی تیراندازی واو را بقتل رساندند . همچنین در همین روزمیان دانشجویان دانشگاه آنکارا زدوخوردی روی داد که یکنفر زخمی شد.

مهندس طراح ـ سازنده وناظر ساختمانهائیکه‌فرو ریزدمجازات خواهندشد

اصلاح بعضی از مواد قانون نظام معماری و ساختمانی ازسوی وزارت مسکن و شهرسازی به مجلس تقدیم شد باتصویب‌نهائی این پیشنهاد قانون نظام معماری به‌کلی دگرگون میشود .

همراه بالایحه اصلاح پاره‌ای از مواد قانون نظام معماری و ساختمانی چهار آئین‌نامه مربوط به انتخاب ووظایف هیات مدیره سازمان‌های‌نظام‌مهندسان‌ساختمان مهندسان معمار و شهر ساز و آئین‌نامه صدور پروانه اشتغال‌در رشته های معماری و شهر سازی و راه و ساختمان و تاسیسات‌به مجلس تقدیم گردید و گفته شد یکی از دلایل تغییرواصلاح‌قانون نظام معماری مشکلاتی است که در تاسیس سازمان نظام معماری پیش آمده است.

در لایحه جدید سازمان نظام معماری، دو سازمان، یکی دررشته معماری و شهرسازی و دیگری در زمینه راه وساختمان وتاسیسات، پیش‌بینی شده است تا هرکدام‌به مسائل مربوط بخود رسیدگی کنند. برپایه مفاد این لایحه در هراستان دوسازمان در رشته های یاد شده تاسیس میشود. پس‌از تشکیل این‌سازمان‌هامهندسان راه وساختمان‌وتاسیسات‌ومهندسان سایر رشته‌های‌مربوط به‌ساختمان در صورتی میتوانند درکشور به طراحی و اجرای نظارت درکارهای ساختمان وتاسیسات و معماری و شهرسازی بپردازند که‌عضو این سازمانها بوده و پروانه اشتغال داشته باشند. منتها مقررات‌مربوط به صدور پروانه کار که ازسوی وزارت کاروامور اجتماعی اجرامی شود به قوت خود باقی میماند .

فقط شئون

در این لایحه همچنین اشاره شده است به‌اعضای هیات‌مدیره سازمان ها موظفند در زمینه حفظ شئون وحیثیت حرفه‌ای‌و تنظیم روابط بین صاحبان حرفه های یاد شده‌و کارفرمایان بکوشند. براین اساس چنانچه هریك ازمهندسان و معماران‌در رشته های مربوط به ساختمان ،راه سازی، تاسیسات‌و شهرسازی برخلاف ضوابط رفتار کنند برای مدتی طولانی از کار در این رشته محروم خواهندشد. از جمله اگر ساختمانی فروریزد هیات مدیره سازمان های معماری و ساختمانی وظیفه دارندازمهندس طراح، سازنده و ناظر برساختمان شناسائی کرده و برابر مقررات آن‌هارا مجازات کند .

بعلاوه یك شورای انتظامی‌بر کار این سازمانها نظارت خواهد کرد تااگر هیات مدیره نتوانست یانخواست مسئول‌یامسئولان‌خراب شدن یامعیوب بودن طرحها را تعیین کند این شورا با تعیین مسئول یامسئولان‌آنهارابه‌مجازات رسانیده ودر مجازات اعضای‌خاطی هیات مدیره سازمان ها کوشش لازم را بعمل آورده طبق تبصره یکی از مواد این لایحه اصلاحی مهندسانی که‌تاسه مرتبه‌مرتکب خلاف محکوم میشوند و درصورتی که برای بارچهارم نیز مرتکب خلاف شوند بین ٤ تا ۱۰ سال‌از کار محروم خواهند شد و پروانه اشتغال اینگونه افراد تا به‌پایان مدت محرومیت در وزارت مسکن و شهرسازی بایگانی خواهدبود.

اتومبیل پس از برخورد با تانکر ، آتش گرفت

اتومبیل فیات در بی برخورد با تانکر نفتکش آتش گرفت . حادثه یک کشته و دو مجروح از خود بجای نهاد .

در یک حادثه رانندگی که ساعت ۸ و نیم دیشب درجاده آبعلی رخ داد ، یک نفر کشته شد و دو تن دیگر بشدت آسیب دیدند .

فیات ۵۲۴۴۵ تهران ـ ب به رانندگی « محمدرضاسپهراب زاده » که از آبعلی به تهران می‌آمد ، بطورناگهانی‌ازمسیر خود منحرف شد و پس از گذشتن از جدول وسط خیابان در سوی دیگر با تانکرنفتکش ۱۳۸۳۸ تهران ـ الفبرخورد کرد .

در این حادثه اتومبیل فیات آتش گرفت و « داراب کیخسروی مقدم » سرنشین ۲۱ ساله اتومبیل کشته شد و راننده و سرنشین دیگر فیات بنام « پرویزسفری » ۱۹ ساله بشدت جراحت‌برداشتند و به بیمارستان ۲۵ شهریور تهران انتقال یافتند .

فیات که بعد از برخورد با تانکر آتش گرفته بود به کمك راننده تانکر و وسایل اطفای حریق که در تانکر موجود بود ، خاموش شد و مقتول و مجروحان‌حادثه از لای آهن پاره های فیات بیرون کشیده شدند .

شهردار تهران برای شمال شهریها نمونه است

بقیه از صفحه اول

توجه نمیکند هرچه زودتر اقدام شود .

شربیانی عضو دیگر انجمن نیز خطاب به شهردار گفت :چرا شما در مورد مشکل ترافیک مردم را مقصر ندانستید . من بایمان قوی میگویم که پنجاه درصد از مشکل کنونی تهران را خود مردم بوجود آورده‌اند .

بنابراین برای حل این‌مشکل باید از خود آنها کمک بگیرید . شهرداری باید از امکانات‌موجود حداکثر استفاده را کرد و در این راه راهنمایی و رانندگی میتواند نقش موثری داشته‌باشد. اما متاسفانه این اداره که باید راهنمای مردم باشد ، در حال حاضر عوض هرکاری جریمه میکند.

آنگاه تقی‌زاده منع ورود اتومبیل های سواری در بعضی از ساعات روز را در خیابان‌ها برای بهبود ترافیک شهر ، به شهردار پایتخت پیشنهاد کرد و گفت : متاسفانه از ۱۶ طرح پارکینگ ۱۴ طرح‌در محور شمال شاهرضا ، به‌اجرا گذاشته شده فقط ۲ طرح به جنوب اختصاص یافته است .

بهمین جهت اگرقرار باشدآقای شهردار راشهرداری نمونه‌باشیم، برای شمال شهر نمونه هستند نه برای جنوب .

حریری طلوع هم گفت : طی دوسال گذشته ، هرکاری که‌برای ترافیک تهران‌شده جنبه مسکن داشته است ، نه درمان قطعی ـ بنابراین جا دارد زمانیکه‌شهردار تهران مسئولیت ترافیک را در تهران به‌عهده گرفت ، از سازمان های مسئول و دولت نیزبودجه کافی میگرفت . بهترست حال که مردم ۲ ساعت از وقتشان را در روز به بحث‌راجع به ترافیک اختصاص داده‌اند ۲۰ دقیقه هم به آنان آموزش داده شود .

رشید نادرخانی رئیس انجمن هم در این موقع نصب شبرنگ را در کنار خیابان ها یادآورشد و گفت : بانصب هر یک از پل های سوارمرو واجب است که دو پل عابر پیاده نیز در دو طرف آن نصب‌شودو ماموران‌راهنمائی نیزبهنگام جریمه کردن متخلف بهترست به‌حرفها و دلایل وی گوش کنند.

قاسم مستعلی هم برای حل مشکل پارکینگ پیشنهاد کرد ، تابلو های توقف ممنوع درکنار خیابانها برداشته شود وتوقف اتومبیل ها آزاد شود . زیراما نمیتوانیم زمین متری ده هزار تومان را بخریم و پارکینگ بسازیم.

در ضمن ایستادن تاکسی ها رانیز فقط باید به محل هایی که تابلوی ایستادن تاکسی در آنجا نصب شده محدود کنیم .

وی سپس افزود : من نمیدانم آقای شهردار چند مرتبه می ـ خواهند طرح پارکینگ چند طبقه ۲۵ شهریور رابه‌انجمن بیاورند!!

ورود وزیر برنامه ریزی عربستان

وزیر برنامه ریزی عربستان سعودی در راس هیاتی از مقامات این کشور بدعوت عبدالمجید مجیدی وزیر مشاور و رئیس سازمان برنامه و بودجه بتهران آمد .

وزیر برنامه ریزی عربستان فردا صبح در سازمان برنامه مذاکرات خود را با مجیدی وزیر مشاور و رئیس سازمان برنامه آغاز خواهد کرد .

وزیر نامه ریزی و هیات عربستان سعودی پنج روز در ایران خواهند بود و در این مدت با آقای‌نخست وزیر و چند تن ازوزیران ملاقات خواهند داشت.

ناو های جنگی ایران در کویت

سه فروند از ناوشکن های نیروی دریائی شاهنشاهی که به قصد روز انجام یک دیدار از کویت روز یکم اردیبهشت ماه بندرعباس را ترك کرده بودند دیروز درمیان استقبال رسمی مقام های لشکری و کشوری کویت‌دربندر آل‌احمدی پهلو گرفتند .

مانور سنتو

دبیرخانه پیمان سنتو اعلام کرد که مانور شهباز هفتصر با همکاری ایران ، ترکیه،پاکستان انگلستان و امریکادیروز آغاز شد .

شرکت ایران‌در فستیوال فیلم هنگ‌کنگ

هنگ‌کنگ ـ آسوشیتد پرس ـ نخستین فستیوال بین‌المللی فیلم در هنگ‌کنگ با شرکت پنجاه کشور منجمله ایران ، آلمان‌غربی، فرانسه ، ایالات متحده ، هند ، ژاپن ، از ۲۷ ژوئن تا۱۰ژوئیه تشکیل می‌گردد.

در این فستیوال همچنین از روسیلینی کارگردان برجسته ایتالیائی و ژان مورو دعوت بعمل آمده است .

توضیح سندیکای صنایع داروسازی

امروز سندیکای صنایع داروسازی کشور در مورد خبری که دیروز چاپ شده‌بود توضیح داد که کارخانجات داروسازی تصمیمی در باره تعطیل کارخانه نگرفته و فقط دیروز ۵ کارخانه داروسازی جلسه‌ای تشکیل داده و طی نامه‌ای از وزیر بهداری و بهزیستی خواستار رسیدگی به تقاضاهایشان را کرده‌اند و این نامه پس از موافقت کلیه کارخانجات داروسازی به وزارت بهداری بهزیستی‌ارسال خواهد شد .

تهیه بودجه تحصیل

دستورالعمل بودجه‌مدارس مشمول‌فرمان‌تحصیل رایگان صادر شد . مسئولان آمار بودجه ادارات آموزش و پرورش موظفند بادقت‌کافی بودجه مدارس مشمول فرمان تحصیل رایگان را طبق دستورالعمل سال گذشته تهیه و تنظیم ودقت کنند که رقمی از قلم نیفتد زیرا با پیش بینی‌این‌بودجه و تامین اعتبار آن مبلغ اضافی بهیچ عنوان‌پرداخت نمیشود .

منع انتقال مشاوران مدارس

بدنبال منع انتقال‌معلمان متعهد خدمت از نقل و انتقال مشاوران نیز جلوگیری میشود .

وزارت آموزش وپرورش بکلیه مناطق آموزشی‌کشور دستور داد مشخصات مشاوران متقاضی انتقال بشهرستانها را تا پایان اردیبهشت ماه تهیه وبدفتر آموزش راهنمائی تحصیلی ارسال دارند تا درخواست آنان مورد بررسی قرار گیرد .

جلسه روتاری مرکز

دیشب روتاریان‌های‌مرکزمیهمان تیمسار سپهبدخادمی مدیرعامل هواپیمائی ملی ایران بودند.

در برنامه دیشب ،روتاریان‌ها از نمایشگاه عکس و اسلایدی پنجاه سال شاهنشاهی پهلوی و پنجاه سال هواپیمائی بازرگانی در ایران بازدید کردند .جالب ترین این قسمت‌بازدید ،نمایش اسلایدهائی بود که از سراسر خاك ایران برداشته شده‌وایران را از زوایای مختلف‌واختلافات طبیعی نشان میدهد.

در این جلسه تیمسار خادمی گفت این بار برخلاف معمول جلسات روتاری سخنرانی‌وجود ندارد . در خاتمه ، پرویزبوائی از تشکیل چنین جمعی بازدیدی های فراوان تشکر کرد .

کلاس آموزش توجیهی

بعداز ظهرامروز اولین کلاس آموزش توجیهی طرح پیوندی زنان ایران با همکاری مرکز آمار ایران ووزارت بهداری و بهزیستی در محل سالن مرکز آموزش سپهبان‌خدمات‌اجتماعی زنان افتتاح شد .

خبرهای کوتاه

پیامهای شادباش شاهنشاه

از جانب شاهنشاه‌آریامهربه مناسبت آغاز زمامداری ژنرال ضیاءالرحمان بعنوان رئیس جمهوری بنگلادش تلگرام شادباش به داکا مخابره شد . متن پیام شاهنشاه به این‌شرح است:

حضرت ژنرال ضیاء ـ الرحمان رئیس جمهوری بنگلادش ـ داکا .

خیلی خوشوقتم که بمناسبت آغاززمامداری آن حضرت بعنوان رئیس جمهوری بنگلادش تبریکات صمیمانه و بهترین آرزوهای خویش‌رابرای سعادت و توفیق آن حضرت‌در خدمت به ملت بنگلادش ابراز دارم . رجاء واثق دارم که مناسبات صمیمانه دوستی و همکاری میان ایران وبنگلادش که منجر به دیدار اخیر آن حضرت از کشورم گردید همچنان در سالیان آینده بسود ملت ما و بنفع صلح وامنیت جهانی توسعه وتحکیم خواهد یافت .

محمدرضا پهلوی

همچنین از جانب شاهنشاه آریامهر به مناسبت انتخاب مجدد ژنرال نمیری به ریاست جمهوری سودان‌تلگرام‌شادباشی به خارطوم مخابره شد . متن پیام شاهنشاه به این شرح است .

حضرت ژنرال جعفر محمد نمیری رئیس‌جمهوری‌دمکراتیک سودان خارطوم .

برای من موجب کمال خوشوقتی است که بمناسبت انتخاب مجدد آن حضرت به مقام عالی ریاست جمهوری دمکراتیک سودان صمیمانه‌ترین تبریکات همراه با بهترین آرزو های قلبی خویش‌رابرای تندرستی و توفیق بیش ازپیش آن حضرت در رهبری ملت برادر سودان بسوی رفاه و سعادت روزافزون ابراز دارم. خواهشمندم ادعیه خالصانه مرا بپذیرید .

محمدرضا پهلوی

برگزاری مسابقات انتخابی ناشنوایان

مسابقه های انتخابی ورزشکاران ناشنوا دررشته های کشتی ، والیبال ، دو و میدانی ، شنا و واترپلو از تاریخ هفتم تا دوازدهم اردیبهشت ماه در تهران برگزار خواهد شد .

بخشنامه فدراسیون ورزشهای ناشنوایان کشور که قهرمانان منتخب دراولین اردوی فدراسیون که از تاریخ بیست ویکم‌اردیبهشت ماه بمدت بیست و یکروز تشکیل‌میگردد شرکت‌خواهند کرد .

ورود هیات کشاورزی

امشب یک هیات ۷نفری مرکب‌ازمقامات‌وکارشناسان کشاورزی بریتانیا برای مذاکره با مقامات وزارت کشاورزی وارد تهران می شوند ،این هیات رامعاون وزارت کشاورزی انگلستان سرپرستی میکند.

هیات انگلیسی یک هفته درایران اقامت خواهند داشت.

تشکیل کمیته فنی‌اعزام قهرمانان ناشنوا

ازسوی فدراسیون ورزش های ناشنوایان ایران کمیته فنی اعزام قهرمانان ناشنوا ببازیهای جهانی بخارست تشکیل شد .

نادرظاهاری‌دبیرفدراسیون اظهار داشت این کمیته فنی نخستین جلسه‌اش را با حضور اعضای فدراسیون رئیس امور بین‌المللی و مربیان مربوط در رشته‌های کشتی ناصر گیومچی والیبال محمد درانی، شنا بهروز اسفندیاری، واترپلو گروسی و دو و میدانی گلستانی تشکیل داد .

درنخستین جلسه موضوع اعزام قهرمانان موردبررسی قرار گرفت .

بازدید از کلاسهای زبان

آقای امیراصلان‌افشارسفیر شاهنشاه آریامهر در آلمان غربی به اتفاق آقای دکتر بنائی‌معاون وزارت‌آموزش‌و پرورش و رئیس سازمان ملی پیشاهنگی ایران ازکلاس های زبان فارسی در بن بازدید کردند . این کلاسها وسیله سفارت شاهنشاهی وباهمکاری وزارت آموزش‌و پرورش تشکیل شده است و در سال جاری ۵۰ نفراز فرزندان ایرانیان مقیم دراین کلاسهابتحصیل‌اشتغال‌دارند.

سمینار آموزش پزشکی

سمینار آموزش پزشکی دانشگاه ملی ایران ساعت ۹ بامداد امروز بوسیله پروفسور صفیوین رئیس دانشگاه ملی ایران گشایش یافت .

این سمینار با همکاری دانشکده پزشکی دانشگاه ملی و دانشکده پزشکی بروسه ـ دیوپاریس ـ و دانشکده های پزشکی دانشگاه تهران ترتیب یافته است .

جلسات این گردهم‌آئی تا ۸ اردیبهشت ادامه خواهد داشت .

در ۱۹۷٤ ، ٤٦ درصد از پزشکان جدیدی که در آمریکا پروانه کار گرفتند خارجی بودند

دانشجویان پزشکی خارجی، آزاین پس مجبور خواهند بود بجای آمریکا ، به کانادا ، انگلیس ، فرانسه وآلمان روی آورند

دانشجویان خارجی، دیگر نمیتوانند در آمریکا پزشکی بخوانند!

باتصویب لایحه جدید، از تعداد پزشکان و دانشجویان پزشکی خارجی در امریکا تا ۷۰ درصد کاسته خواهد شد

آمریکا دیگر کعبه آمال پزشکان جوان و دانشجویان خارجی رشته‌های پزشکی نخواهد بود.

شرایط دشوار و فشار فزاینده‌ای که این کشور برای پزشکان و دانشجویان خارجی دانشکده‌های پزشکی وضع کرده بسیاری از پزشکان خارجی مقیم ایالات متحده راوادار ساخته که خاک این کشور را ترک کنند. همچنین از تعداد دانشجویان خارجی دانشکده‌های پزشکی (بخصوص دردوره های تخصصی) در این کشور بشدت کاسته است.

این فشار، سال پیش با امضای لایحه‌ای توسط جرالد فورد رئیس جمهوری پیشین به‌اوج رسیده است.

در واقع هدف حکومت فدرال، این استکه جای‌بیشتری برای کارو خدمت پزشکان آمریکایی در خاک این کشورتامین شود ونیز دانشجویان خارجی که از اقصی نقاط دنیااغلب صندلی‌های دانشکده‌های پزشکی را اشغال کرده‌اند، جای خود را برای نشستن دانشجویان آمریکائی بر این‌صندلی‌ها خالی کنند.

بیمارستانهای بسیار عظیم و پیشرفته و همچنین‌دانشکده های معروف پزشکی ایالات متحده در دهه اخیر بصورت‌کعبه آرزوهای پزشکان جوان و دانشجویان پزشکی کشورهای مختلف جهان درآمده بود.

در دهه اخیر، دانشکده‌های پزشکی آمریکا، بیشترین تعداد دانشجویان ایرانی، ترک، عرب ، هندی،آفریقائی‌و حتی‌دانشجویان پیشرفته‌ترین کشورهای اروپا را پذیرفته و تربیت کرده‌اند تاآنجا که بقول یک مقام حکومت فدرال، در غالب بیمارستانها ودانشکده های‌پزشکی‌سراسرایالات،آمریکائی ها در اقلیت محض قرار گرفته وامکان ادامه تحصیل و حتی‌کار، از بسیاری‌شان سلب شده است.

آیا ادامه این وضع‌میتوانست به یک بحران بزرگ‌منجر شود ؟

مقامات فدرال، براین سئوال باهیجان انگشت میگذارند و با قاطعیت پاسخ مثبت به آن‌میدهند. اهمیت مساله ازدیاد بیش از ظرفیت پزشکان و دانشجویان پزشکی خارجی در آمریکا، تا آنجا است که «آقای رئیس ـ جمهوری» را به امضاء لایحه محدود کننده‌ای در این زمینه واداشته است.

این لایحه، امضاء شده و مرکب آن نیز مدتی است خشک شده است اما سئوال اساسی‌تر این است که با تصویب چنین لایحه‌ای ، سرنوشت تحصیل پزشکی خارجی‌ها در آمریکا چه خواهد شد؟ در این باره، «ا.ار. هانسون» رئیس بخش آموزش «مایو» کلینک بسیار معروف آمریکا با صراحت‌پیش بینی میکند که حداقل ازتعداد پزشکان خارجی کلینک «مایو» و دانشجویان خارجی دانشکده پزشکی وابسته به آن تا ۷۰ درصد کاسته خواهد شد و همین درصد با اندکی کم و بیش در سایر مراکز درمانی‌و دانشکده‌های پزشکی نیزمصداق پیدا خواهد کرد.

«مایو» از کلینک‌های بسیار پیشرفته آمریکا (ودنیای امروز) است. از ۱۹۱۵ تاکنون، هزاران دانشجو، تقریبا از تمامی‌کشور های جهان، در دانشکده پزشکی آن درس‌خوانده‌وبعنوان پزشک به موطن خود بازگشته یا در آمریکا ماندگار شده‌اند.

باتصویب لایحه محدودیت‌کار و تحصیل برای پزشکان و دانشجویان پزشکی خارجی ، آمریکائی‌ها یکبار دیگر درمعروف ترین مرکز درمانی و آموزشی پزشکی دنیا، اکثریت خواهند یافت و دیگر دروازه‌های آن بر روی‌هرجوان‌خارجی بازنخواهد بود.

شرایط دشوار

قانون جدید در واقع واکنشی است که در برابر هجوم روز ـ افزون پزشکان خارجی به آمریکا در دهه گذشته و مهاجرت کردن به‌این کشور ابراز شده است. ظاهرا مقامات آمریکائی به این نتیجه‌رسیده‌اند که گرایش دهه اخیر ازفرصت هائی که باید برای دانش ـ جویان پزشکی آمریکائی برای اشتغال به کارهای‌آینده وجود داشته باشد میکاهد.

قانون مورد بحث‌که «لایحه کمک آموزشی حرفه‌های بهداشتی» نام دارد، درشرایط ورود و کسب صلاحیت برای فارغ التحصیلان دانشکده‌های پزشکی خارجی که احتصارا در آمریکا «اف.ام.جی». ها نامیده میشوند قید وبندهای بسیاری بوجود آورده است.

تاقبل از این قانون «اف..ام. جی»ها میتوانستند روادید مسافرتی برای پنج‌سال تا مدتهای طولانی بدست آورندو درآمریکا به‌ادامه تحصیل در رشته پزشکی بپردازند. استفاده از این ترتیبات بعد ازآنکه فارغ‌التحصیلان‌پزشکی خارجی، آزمایشی را که ازطرف کمیسیون آموزشی «اف.ام.جی.» ها برگزار میشد، میگذراندند برایشان امکان‌پذیر میشد.

اما طبق قانون جدید ، مدت اعتبار ویزای مسافرتی «مبادله‌ای» دو سال خواهد بود که امکان تمدید آن برای سال سوم تحت شرایطی تقریبا دشوار خواهد بود وویزا تنها در صورتی داده خواهد شد که پاره‌ای شرایط‌برآورده‌شوند. از جمله این شرایط فقرات زیر هستند.

۱ـ فارغ‌التحصیلان پزشکی خارجی در آمریکا باید بخش‌های اول ودوم آزمون‌های شورای ملی متخصصین پزشکی را بگذرانند.

۲ـ فارغ‌التحصیلان پزشکی خارجی باید تعهد بسپارند که‌پس از گذراندن دوره آموزش به کشور خود باز خواهند گشت‌و کشور وی باید تضمین کند که پزشک تحصیل کرده در آمریکا دروطن خود شغلی به دست خواهد آورد تا از آموزشی‌که در آمریکا دیده است استفاده شود.

بعلاوه طبق اظهار «هانسون» قانون جدیدعملاغیر ممکن‌خواهد ساخت که یک «اف.ام.جی.» وضع خود را بعنوان یک دانشجوی مبادله‌ای ودیدارکننده، به یک مهاجر تبدیل کند ، در حالیکه چنین کاری تاکنون پیش پا افتاده بوده و حتی مورد تشویق هم قرار داشته است . قانونی که در باره آن صحبت میکنیم پزشکان فارغ‌التحصیل کانادائی وتمام کشورهای دیگر را نیز دربر میگیرد.

مهمترین نکته در قانون جدید ، محدودیت دو ساله دوره اقامت است. این محدودیت بطورموثر «اف.ام.جی»ها را از گذراندن اغلب برنامه‌های تخصصی دردوره های «انترنی» و جراحی که عموما سه سال یا بیشتر طول میکشند محروم خواهد کرد.

بعضی از رزیدنت‌ها کماکان به زمینه‌های مادون تخصص از قبیل نفرولوژی و جراحی پلاستیک که از یک تاسه‌سال طول میانجامد « گماشته» خواهند شد ولی « هانسن » گوشزد میکند که پذیرفتن در این قسمتهانیزبرای «اف.ام.جی»ها دشوارتر خواهد بود.

بطوریکه هانسن میگوید، یکی از دلایل عبارت از این است که «اف.ام.جی»ها ناگزیر خواهندبود با فارغ‌التحصیلان آمریکائی‌برنامه های تخصصی «مایو» برای‌پذیرفته شدن رقابت‌کننددرحالیکه‌صلاحیت وویژگیهای شخصی‌فارغ‌التحصیلان آمریکایی مایو « ضرب‌المثل است. اما بزرگترین دشواری که هانسن اشاره میکند، این است که اگر یک «اف.ام.جی.» لایق وبرجسته داشته ومایل باشید که ازوجودش درمیان کادر پزشکی خودتان استفاده کنید از این عمل ممنوع خواهید بود، چون پزشک مذکور نخواهد توانست اجازه مهاجرت دایمی آمریکا تحصیل کند.

تنها در زمینه های تحقیقاتی که درآن مدت بورسها عموماازیک تا دوسال طول میکشد این امکان وجود خواهدداشت‌که«اف.ام.جی» ها در سطوحی نزدیک به وضع سابق به کارگمارده شوند .

سال دگرگونی

هانسون میگوید : من فکر میکنم که سال آینده، دوره‌ای‌برای سازگار شدن با شرایط جدید خواهد بود وبرخی‌از«اف.ام.جی» ها که در ژوئیه ۱۹۷٦ یعنی‌قبل‌از تصویب لایحه تازه منصوب‌شده‌اند امکان آمدن به امریکارا بدست نخواهند آورد. برای عده‌ای دیگر از آنها نیز که اکنون در اینجا بسر میبرند انتقال به رشته های دیگر و یا تمدید برنامه هایشان دشوارتر خواهدشدواین ، تاسف‌آور است. تصور میکنم که‌درآینده بسیار نزدیک «دپارتمان » های ما متوجه خواهند شد که بهتر است از اف.ام.جی» ها صرف‌نظر کنند زیرا پیچیدگی و دشواری مقررات اجازه چنین کاری را نخواهد داد .

درواقع، تعداد « اف.ام.جی» های «مایو» سرگرم گذراندن دوره آموزش تخصصی بودند . ظرف دوسال اخیر منظما روبه کاهش گذاشته است . در ۱۹۷۰ تعداد «اف.ام.جی» ها در مایو ۲۲۰نفر بود ولی امسال تعدادشان به ۱۵۵ نفر کاهش یافته است. در مدرسه فارغ‌التحصیلان « مایو » عده‌اف.ام.جی ها، از ۱٦۰ نفر در ۱۹۷۲ (تقریبا ۲٦ درصد کل‌نام نویسی) به ۱۰٤ نفر در ۱۹۷۷ (درحدود ۱۵ درصد) تنزل کرده است .

هانسون میگوید : ماظرف ده سال گذشته‌به‌روسای بخش‌هایمان تدریجا گوشزد میکردیم‌که‌دراعطاء پست به « اف.ام.جی‌ها» ، کمی دست به عصارا‌ه‌بروندتاآنهابتوانند برنامه‌هایشان راپرکنند. دلیلش‌این بود که ما از وضعی که قابل پیش‌بینی میدانستیم آگاه بودیم و بسیاری از بخشهای نیز اندرزما را بکار بستند .

وابستگی آمریکا

درطول چندین ده سال گذشته، بسیاری‌ازبیمارستانهای آمریکا خصوصا درمحدوده درونی شهرها و همچنین در بعضی از نواحی روستائی که جاذبه‌ای برای فارغ‌التحصیلان پزشکی آمریکایی نداشتند ، به پزشکان فارغ‌التحصیل خارجی نیاز پیدا کردند تابه عنوان قسمتی از دوره‌های آموزش تخصص که باید بگذرانندبرای خدمت به بیماران نیز مورد استفاده قرار گیرند .

مطالعه‌ای که از طرف شورای هماهنگی آموزش پزشکی صورت گرفته و گزارش برمبنای‌آن‌انتشار یافته است نشان میدهد که در ۱۹۷٦ یک سوم از تمام انترن‌ها ورزیدنت‌هایی که در بیمارستان های آمریکائی کار میکردند از «اف.ام.جی»ها بودند اغلب این پزشکان خارجی وقتی که دوره آموزش تخصصی آنهاپایان‌مییابد، همچنان در آمریکا باقی میمانند وریشه اصلی گرفتاریها در همین است .

علت تصویب قانون جدید

چنین وضعی بود که زمینه را برای پیداشدن قانون جدید هموار کرد .

بقول «هانسون» ، آنچه اتفاق افتاده این است که «ماکار خودرا از جایی آغاز کردیم که بیش از حد خود را وابسته و نیازمند «اف.ام.جی» ها کرده بودیم .

درحوالی ۱۹۷٤ متوجه شدیم که تقریبا ٤٦ درصد از پزشکان جدیدی که در آمریکا پروانه کار گرفته‌اند از اف.ام.جی‌ها تشکیل میشود.

درعین‌حال تعدادفارغ‌التحصیلان خارجی مدارس پزشکی آمریکا نیز درحال افزایش بود بطوریکه از ۸۳۰۰ نفر در ۱۹۷۰ به‌بیش‌از ۱۳۵۰۰ نفر در ۱۹۷٦ رسید.

انتظار میرود که این تعداد سالانه در ۱۹۸۰ به ۱۵۰۰۰ نفر بالغ شود .

تضاد و غیرعادی بودن این وضع چیزی نبودکه‌ازچشم جامعه پزشکی آمریکا پنهان بماند .

دکتر ریموند پرویت‌درحالیکه خود رئیس مدرسه پزشکی «مایو» بود در۱۹۷۳ ضمن مقاله‌ای‌چنین نوشت :

« جامعه مرفه ما که متنعم از وفور نعمات عادی است خطاکار است .

ما آمریکائیان یکی از پرارج‌ترین سرمایه های انسانی راکه به صورت مهارتهای حرفه‌ای متعلق به جوامع فقیرترجهان دارد به عاریت می گیریم و یا بطور دایمی آن رابه تصرف خود مان درمی آوریم، حال آنکه درهمان وقت، فرصت پزشک شدن را از جوانان مستعد وواجد صلاحیت کشور خودمان مضایقه می کنیم.

این سخنان‌بیان کننده احساسی بود که به انگیزه کنگره به هنگام تصویب کردن قانون جدید در اکتبر ۱۹۷٦ تبدیل شد.

هانسون گفته است که‌بهرحال بدی نسبی لایحه جدید این است که اندکی سریعترازآنچه میبایست اعتبار قانونی یافته است .

باوجود این ، طبق اظهار هانسون ، «مایو» و غالب جامعه پزشکی آمریکا ازقانون جدید استقبال کرده‌اند .

از جنبه باصطلاح «فلسفی » اشخاص متعددی را نمیتوان‌یافت که به اعتقاد آنان گذراندن قانون جدیدومحدودیتهای پیش‌بینی شده در آن نابجا بوده باشد.

آیا این قانون پزشکان فارغ‌التحصیل شده در ممالک خارجی را از فرصتهایی که در خارج از آمریکا قادر به یافتن‌آن فرصتها نیستند محروم خواهد کرد؟

«هانسون» که تا این‌جا متکلم وحده‌بوده است چنین عقیده‌ای ندارد.

او میگوید :

من فکر میکنم که ماشاید در این تصور که آمریکا کعبه «اف.ام.جی»ها و تنها مکان روی زمین برای گذراندن دوره‌های آموزشی تخصصی پزشکی باشد مبالغه کرده‌ایم .

به عقیده من کشور های‌متعدد دیگری‌هم برای طی دوره های تخصصی پزشکی وجود دارند . درکانادا فرصتهایی عالی انتظار پزشکان خارجی را میکشد و انگلستان ـ فرانسه ـ آلمان غربی وچندین کشور دیگر نیزهمین‌وضع را دارند ● .

«ا.ارهانس» ، رئیس بخش آموزشی کلینیک و دانشکده پزشکی «مایو» درآمریکا ... او باقاطعیت میگوید: با تصویب لایحه اخیر،ازتعداد دانشجویان پزشکی خارجی درآمریکا تا۷۰ درصد کاسته خواهد شد.

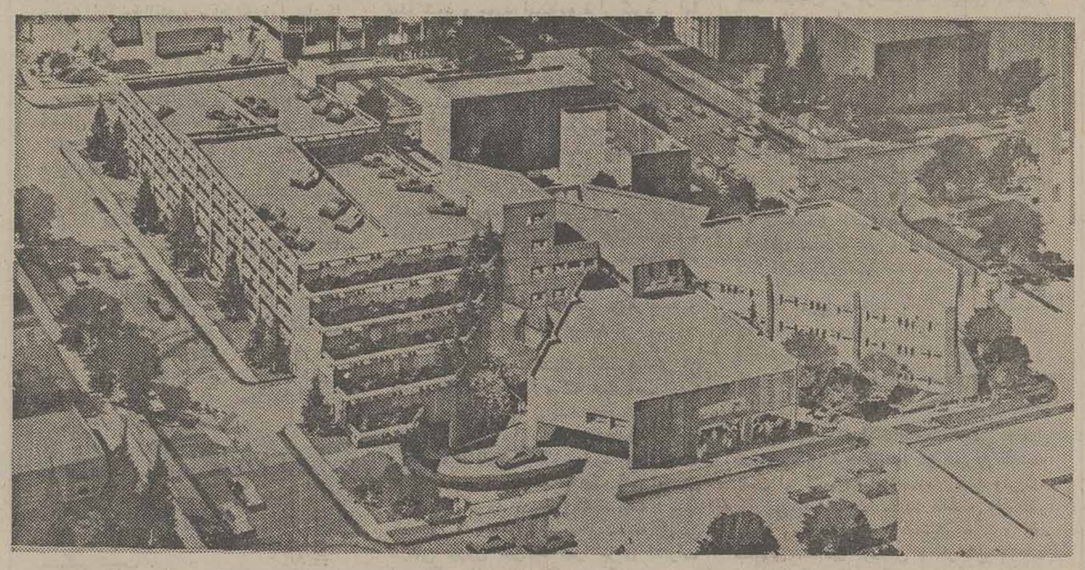

ایرانی‌هادرمراکز پزشکی آمریکا : اینجا، کلینیک بسیار معروف و بسیار پیشرفته « مایو» درآمریکاست. از۱۹۱۵ تاکنون،دهها هزاردانشجوی خارجی ازدانشکده‌های پزشکی«مایو» فارغ‌التحصیل شده ودربخش های مختلف آن کارکرده‌اند . از میان‌آنها تعداد کثیری از معروفترین پزشکان ایرانی نیز قراردادند که طی سالها تحصیل و کار در «مایو» به حداعلای تخصص وحذاقت در علم پزشکی رسیده‌اند . از این‌پس ، با لایحه محدود کننده تحصیلات پزشکی خارجی‌ها که توسط رئیس جمهوری پیشین آمریکا امضاء شده ، تحصیل وکار در«مایو» و همه دانشکده‌ها و مراکز پزشکی آمریکا ، برای‌ایرانیها، ترکها، اعراب و حتی دانشجویان وپزشکان اروپائی بسیار سخت و دشوار خواهد شد، آنقدر سخت که به گفته مقامات آمریکائی ،فقط در موارد استثنائی میتوان‌درآمریکادرس پزشکی خواند.

دعوت مجمع عمومی فوق‌العاده صاحبان سهام

ازکلیه سهامداران محترم دعوت میشود درساعت‌چهاربعداز ظهر روز پنجشنبه ۱۹ خرداد ۲۵۳٦ درمحل شرکت واقع در خیابان‌ارباب جمشیدپلاک ۳۷ بارعایت اساسنامه جهت مراجعه قبلی بدایره سهام‌و اخذ کارت ورودی حضور بهمرسانند .

دستور جلسه :

مشورت درباره افزایش سرمایه وهرموضوع دیگری که‌سهامداران حاضر درجلسه لازم بدانند (شرکت نونهالان خاص)

آ ـ ۱۵۹۳

آگهی دعوت مجمع عمومی عادی سالیانه

از سهامداران شرکت پرس‌موتور «سهامی خاص »دعوت میشود که‌درروز یکشنبه ۲۵ر۲ر۲۵۳٦ ساعت شش بعدازظهر درمحل شرکت واقع در خیابان سعدی جنوبی کوچه‌بانک‌تجارت خارجی حضور بهم رسانند.

دستور جلسه :

۱ـ استماع گزارش هیئت‌مدیره وبازرسان.
۲ـ تصویب ترازنامه وحساب سودوزیان ۲۵۳۵ وتصمیم لازم نسبت به‌تقسیم سود.
۳ـ انتخاب هیئت‌مدیره.
٤ـ تجدید انتخاب بازرسان و تعیین حق‌الزحمه آنها.
۵ـ تعیین روزنامه‌ای که آگهی های‌شرکت باید درآن منتشر شود.
٦ـ موضوعات دیگری که طبق مقررات لازم به‌اخذ تصمیم باشد.

دعوت مجمع عمومی عادی صاحبان‌سهام

ازکلیه سهامداران محترم دعوت میشود در ساعت شش بعدازظهر روز پنجشنبه ۱۹ خرداد ۲۵۳٦ درمحل شرکت واقع در خیابان‌ارباب جمشید پلاک ۳۷ بارعایت اساسنامه جهت مراجعه قبلی بدایره‌سهام واخذ کارت ورودی حضور بهمرسانند .

دستور جلسه :

۱ـ تصویب ترازنامه سال ۲۵۳۵ وتقسیم سود
۲ـ تعیین خط مشی معاملات درسال ۲۵۳٦
۳ـ تصویب بودجه سال ۲۵۳٦ شرکت
٤ـ انتخاب هفت نفر اعضاء اصلی ازسه نفر اعضاء علی‌البدل هیئت مدیره برای مدت‌دوسال
۵ـ انتخاب سه‌نفر اعضاء اصلی‌ویکنفر علی‌البدل بازرسان برای سال ۲۵۳٦
٦ـ انتخاب روزنامه رسمی جهت‌درج آگهی های شرکت .

شرکت سهامی نونهالان (خاص)

ا ـ ۱۵۹۳

شرکت ملی ذوب آهن ایران

آگهی استخدام

شرکت ملی ذوب‌آهن اریامهر (اصفهان) بمنظور تکمیل کادر خود تخصص‌های زیر را با حقوق و مزایای مکفی و برخورداری از امکانات ویژه استخدام مینماید:

۱ـ فوق لیسانس و یا لیسانس در رشته مهندسی معدن با پنجسال سابقه کار .
۲ـ فوق لیسانس و یا لیسانس در رشته مهندسی معدن
۳ـ فوق لیسانس و یا لیسانس در رشته مهندسی برق
٤ـ فوق لیسانس و یا لیسانس در رشته مهندسی مکانیک
۵ـ فوق لیسانس و یا لیسانس در رشته مهندسی معماری
٦ـ فوق لیسانس و یا لیسانس در رشته مهندسی الکترونیک
۷ـ فوق لیسانس و یا لیسانس در رشته مهندسی راه و ساختمان
۸ـ فوق دیپلم و دیپلم در رشته برق .
۹ـ فوق دیپلم و دیپلم در رشته مکانیک.
۱۰ـ فوق‌دیپلم و دیپلم در رشته راه و ساختمان.
۱۱ـ فوق دیپلم در رشته برنامه‌نویسی .
۱۲ـ راننده پایه یکم
۱۳ـ مونتور اسکلت فلزی .
۱٤ـ مونتور مکانیک
۱۵ـ تعمیرکار مکانیک
۱٦ـ جوشکار برق و کاربیت
۱۷ـ تراشکار
۱۸ـ برقکار .
۱۹ـ بنای نسوزچین
۲۰ـ راننده لیفتراک با گواهینامه ویژه
۲۱ کارگرباسواد بامدرک ششم‌ابتدائی ویاسیکل.
۲۲ـ آهنگر .
۲۳ـ نقاش ساختمان
۲٤ـ شیشه‌بر .
۲۵ـ تکنیسین نقشه‌برداری (فوق دیپلم)
۲٦ـ بنای عمومی .
۲۷ـ آرماتوربند .
۲۸ـ نجار قالب‌بند .
۲۹ـ تعمیرکار رادیو و تلویزیون .

داوطلبان میتوانند برای آگاهی بیشتر و ثبت‌نام همه‌روزه باستثنای روزهای پنجشنبه و جمعه و ایام تعطیل به اداره کاریابی و استخدام شرکت ملی ذوب‌آهن ایران واقع در خیابان کاخ شمالی شماره ۱۳۰ و یا اداره کاریابی و استخدام شرکت سهامی ذوب‌آهن آریامهر واقع در ٤۵ کیلومتری جاده اصفهان ـ شهرکردمراجعه نمایند .

م الف ۱۸۳۵

آگهی‌های رسمی شرکتها: ● تاسیس شرکتهای جدیدالتاسیس ● تغییرات اساسنامه شرکتها ● افزایش سرمایه ● تصمیمات جدید ● انحلال

آگهی تبدیل نوع شرکت سهامی خاص الکتریک ایران ـ رشت

برابر صورتجلسه مجمع عمومی فوق‌العاده مورخ ۲۵ر۱۲ر۳۵ شرکت سهامی خاص الکتریک ایران رشت و مدارک مربوطه که کلا ضمن نامه شماره ۳۱۱ مورخ ۲۱ر۱ر۳٦ باین دایره واصل گردید تغییرات زیر در شرکت مذکور بعمل آمده است.

۱ـ نام وشماره ثبت شرکت ـ شرکت سهامی خاص الکتریک که بشماره ۹٦ـ ۲٤۱ در دایره ثبت شرکتهای ثبت رشت به ثبت رسید اکنون نام آن بشرکت سهامی عام الکتریک ایران رشت تبدیل‌میگردد.

۲ـ اساسنامه جدید شرکت در ٦۲ ماده و یک تبصره و جایگزین اساسنامه قبلی گردیده است.

۳ـ موضوع شرکت ونوع فعالیت آن تاسیس کارخانه برای‌ساخت اثاثیه ولوازم الکتریکی ولوازم دیگر خرید لوازم مایحتاج کارخانجات مورد نیاز برای منظور فوق از آلمان یا هر نقطه دیگر که هیئت مدیره صلاح بداند.

٤ـ مرکز اصلی شرکت رشت جنب پارک شهر.

۵ـ از تاریخ تاسیس بمدت نامحدود.

٦ـ سرمایه شرکت ومبلغ پرداخت شده آن مبلغ سیصد میلیون ریال که تمام آن نقدا پرداخت شده است .

۷ـ سهام ممتاز شرکت سهام ممتاز ندارد.

۸ـ هویت کامل رئیس و اعضاء هیئت مدیره و مدیر عامل آقای مهدی لنکرانی دارنده شناسنامه شماره ۸۱۸ صادره از رشت رئیس هیئت مدیره و آقای هوشنگ آذرنگ اسفندیاری دارنده شناسنامه شماره ٦۱۸ صادره از رشت نایب رئیس هیئت مدیره و مدیر عامل وخانم والترات لنکرانی شناسنامه شماره ۱۱۷ دوشیزه ثریا لنکرانی دارنده شناسنامه شماره ۱۰۱ صادره از هامبورک دوشیزه سوسن لنکرانی دارنده شناسنامه شماره ۷۱٦ صادره از هامبورک.

۹ـ شرایط حضور وحق رای صاحبان سهام در مجامع عمومی قبل از تشکیل مجمع هر صاحب سهم که مایل بحضور در مجمع‌عمومی باشد باارائه ورقه سهم متعلق بخود شرکت مراجعه و ورقه‌ورود به جلسه را دریافت کند حضور وکیل یا قائم‌مقام قانونی صاحب‌سهم بشرط ارائه مدرک وکالت یانمایندگی بمنزله خود صاحب سهم‌است.

۱۰ـ مقررات اساسنامه راجع به تقسیم سود و تشکیل اندوخته شرکت بـوا ده درصد از سود ویژه را بعنوان اندوخته کسر تا میزان آن به عشر سرمایه برسد و بقیه بین صاحبان سهام به نسبت سهم آنان تقسیم میگردد.

۱۱ـ مبلغ دیون شرکت و همچنین مبلغ دیون اشخاص ثالث که توسط شرکت تضمین شده است بشرکت تا پایان سال ۲۵۳٤ شاهنشاهی ۳۷۸ر۰٦۲ر۸٦۲ ریال مدیون میباشد و شرکت دیون اشخاص ثالث را تضمین نکرده است.

۱۲ـ روزنامه کثیرالانتشار اطلاعیه‌ها و آگهی‌ها مربوط به شرکت در آن منتشر میشود روزنامه یومیه بازار رشت.

ضمنا اساسنامه شرکت ودوترازنامه و حساب سود و زیان آن مربوط به دو سال قبل از اتخاذ تصمیم نسبت به تبدیل شرکت همچنین صورت دارائی شرکت اموال منقول وغیر منقول آن در مرجع ثبت شرکتها و در مرکز شرکت برای مراجع علاقمندان‌آماده میباشد.

مسئول ثبت شرکتها «ثبت رشت طالقانی نژاد

آگهی پرداخت سرمایه تعهدی شرکت تولیدی ایتال‌موتاژ سهامی خاص ثبت شده بشماره ۲۲۵۸۰

باستنادصورت جلسه مجمع عمومی فوق‌العاده مورخ۱۰ر۱۲ر۳۵ ٦۵ درصد سرمایه تعهدی‌شرکت مذکور طبق فیش بانک سپه شعبه شمیران بشماره ۸۷۸۷۵۱ بحساب جاری شماره ٦۹۵ واریز گردیدو ماده ۵ اساسنامه بطریق زیراصلاح شد ماده ۵ـ سرمایه شرکت دوازده میلیون ریال منقسم به ۱۲۰۰ سهم ده‌هزار ریالی بانام‌میباشد که کلا پرداخت شده‌است. ۱۵۷۱

مدیر کل ثبت‌شرکتهاو مالکیت صنعتی ـ یحیی‌مدنی

آگهی تغییرات در شرکت فرسیکو ایران شرکت سهامی خاص ثبت شده بشماره ۲۳۳۳۰

طبق صورت‌جلسه مورخ۲۱ر۱۲ر۳۵ مجمع عمومی عادی شرکت فرسیکو ایران سهامی‌خاص تصمیمات زیردرشرکت نامبرده اتخاذ شده است.

۱ـ ترازنامه وحساب سودوزیان سال مالی ۱۹۷٦ میلادی « دهم دیماه ۲۵۳٤ تا۹ دیماه ۲۵۳۵ »شرکت بتصویب رسید ۲ـ آقای‌پرویز نبوی وموسسه کوپرزاندلیبراندبه‌ترتیب بسمت بازرس اصلی وبازرس علی‌البدل برای مدت یکسال انتخاب شدند۳ـ روزنامه اطلاعات جهت درج‌آگهی های‌شرکت تعیین شد.

م‌الف ۱۸۵۵

مدیر کل ثبت‌شرکتهاو مالکیت صنعتی ـ یحیی‌مدنی

آ ـ ۱۲۱۳٦

آگهی اصلاح موضوع شرکت سهامی خاص منداکو ثبت‌شده بشماره ۲۰۰٦۲

باستنادصورت جلسه مورخ۲۳ر۱۱ر۳۵ مجمع عمومی شرکت مذکور موضوع شرکت بشرح زیراصلاح گردید شرکت بمنظورانجام امور زیر تاسیس شده است‌الف ـ مطالعه وتهیه ونقشه ونظارت برکار های ساختمانی‌و شهرسازی «بعنوان مهندس مشاور » ب ـ آپارتمان سازی و ساختمان سازی‌و ایجاد منازل مسکونی وانجام کلیه‌امورمربوط به آپارتمان وخانه سازی ج ـ خریدوتهیه مصالح‌و لوازم ودستگاه های لازم‌برای انجام مقاصد فوق د ـ خرید وافرازوتقسیم وتفکیک‌و فروش اراضی برای انجام مقاصد فوق هـ ـ خرید وتهیه ماشین آلات وسائل نقلیه د ـ انجام کلیه اموری که به موضوعهای بالا بستگی دارد.

م‌الف ۱۸۵۷

مدیر کل ثبت‌شرکتهاو مالکیت صنعتی ـ یحیی‌مدنی

آ ـ ۱۲۱۳۵

آگهی انتقال‌محل وتغییرات دیگر درشرکت تولیدی و صنعتی رول پلاست سهامی خاص ثبت شده بشماره ۲۷۹۸٤

باستناد صورتجلسه مجمع عمومی عادی و فوق‌العاده مورخ ۱۵ر۱ر۳٦ شرکت بالا تغییرات ذیل بعمل آمد۱ـ آقای مصطفی فتاحی فرزند طاهر شناسنامه شماره ۱۳٤۷۸ صادره ملایر متولد ۱۳۰۵ ساکن تهران بشرکت وارد و جزء کادر هیئت مدیره منظور گردیدند در نتیجه اعضای هیئت مدیره عبارتست از آقای مصطفی فتاحی ـ غلامعلی کامفر ـ محمد علی قاجار که برای مدت دو سال انتخاب شدند که آقای مصطفی فتاحی بسمت رئیس هیئت مدیره و آقای محمد علی قاجار بسمت نایب‌رئیس‌هیئت‌مدیره‌و آقای‌غلامعلی‌کامفربسمت‌عضو هیئت‌مدیره‌و مدیر عامل انتخاب شدند حق امضاء اوراق واسناد بهادار چک و سفته بروات بامضاء مشترک مدیر عامل و رئیس هیئت مدیره بامهر شرکت و امضاء قراردادها ومکاتبات عادی بامضاء منفرد مدیر عامل ومهر شرکت میباشد ۲ـ نشانی شرکت‌از محل سابق‌به خیابان‌ایرانشهر چهارراه ثریا ساختمان ۱۱۸ طبقه دوم آپارتمان شماره ۲ انتقال و ماده ٤ اساسنامه بشرح بالا تصحیح و تبصره ذیل آن بقوت خود باقی است ۳ـ آقای بیژن رشدیه فرزند علاءالدین شناسنامه شماره ۷۲٦٦٦ صادره قم متولد ۱۳۲۵ ساکن تهران محل شرکت بسمت‌بازرس اصلی و آقای مهدی سعیدی مدیر عامل سازمان سعیدفر ثبت شده بشماره ۱۰٦٦ ساکن خیابان کوشک شماره ۳۰ طبقه دوم بازرس علی‌البدل برای مدت یک سال انتخاب شدند .

م‌الف ۱۸۵۸

مدیر کل ثبت شرکتها ومالکیت صنعتی ـ یحیی مدنی

آ ـ ۷۸۱۸۱

اطلاعات
بنیانگذار : شادروان عباس مسعودی
صاحب امتیاز و مدیر: فرهاد مسعودی
سردبیر: حسین بنی احمد
سال پنجاه و یکم
محل اداره: خیابان خیام. ساختمان اطلاعات
تلکس ۲۱۲۳۳۶ ـ تلگرافی : اطلاعات . تهران. تلفن ۳۲۸۱

سخن روز

تحدید نظر در سازمان قضائی

دیروز، سه‌لایحه ازطرف دولت تقدیم مجلس شدکه‌باهدف اصلاح کشکیلات وتجدیدنظردر روش‌های قضائی تهیه و تدوین گشته است.

بموجب دوفقره ازلوایح وزارت‌دادگستری «اختیارات تازه‌یی‌برای حل‌وفصل دعاوی‌وشکایات مرجوعه به‌خانه‌های انصاف وشوراهای‌داوری داده میشودو این، بخاطر آنست‌که تاسرحدامکان از حجم‌مراجعات دادسراها وتراکم‌کار درسازمان قضائی‌کشورکاسته شود.

یکی ازعواملی‌که‌به کندی کارداگستری منجر میشود کثرت کارداسراهاست .هرروز تعداد زیادی پرونده در دادسراها تشکیل میشودکه نیمی ازآنها مربوط است به‌دعاوی‌کوچك ومسائل کم‌اهمیت. مسائلی‌که حتا اقتضای رسیدگی طولانی وتبدیل شدن به پرونده‌های پرحجم راندارد واغلب «باکدخدامنشی و بررسی وتحقیق چندساعته یا چند روزه قابل‌حل‌و فصل است. اماهنگامی که‌پرونده‌در مسیر تشریفات قضائی افتاد دیگر فرق‌نمیکندکه موضوع‌آن اختلاف دوتن‌برسرمالکیت یك دکان نیم‌بابی است یا اختلاف چندین خانوادبرسر مالکیت‌یك ده ششدانگی . رسیدگی به‌این‌هردو پرونده تابع مقرراتو تشریفات واحدی است . درهردو مورد، اصحاب دعوی میتوانند تشریفات‌رسیدگی به‌مورد ادعاراسالها «کش» بدهندو ازمراحل بدوی‌به تجدید نظر واز آنجا به‌تمیزبکشانند. ضمن‌این‌که بهانه‌ها ودستاویزهای زیادی برای طولانی کردن زمان دادرسی واطاله تشریفات وجود دارد.

بدیهی‌است‌که اهمیت پرونده ها رانمیتوان برحسب سبك‌وسنگینی موضوع دعوی یاوضع شخصی‌و اجتماعی طرفین دعوی‌مشخص کرد. «حق» درهرحال «حق» است وازنظراصول، احقاق‌حق سبزی فروش در موضوع دکان‌نیم‌بابی همانقدر اهمیت دارد‌که‌رسیدگی به‌اختلاف‌مالکان ده ششدانگی . اما تفاوت قضیه دراین‌است‌که‌روی‌یك پرونده میتوان باگوش‌دادن به‌حرفهای طرفین دعوی ونگاهی به اسناد واوراق‌وسئوالاتی از شهود وگواهان حکم قطعی‌صادرکرد وشخص ذیحق رابه حق‌خود رسانید وپرونده رابستو کنارگذاشت .درحالی‌که نسبت به‌موضوع دیگر نمیتوان بدین سهولت تصمیم گرفت.

تشکیل‌خانه های انصاف وشوراهای داوری‌ـ که هردو از مظاهر انقلاب شاه‌و مردم بشمار میروند ـ درسالهای اخیر بارداگستری را بنحو موثری سبك‌کرده استو دعاوی بسیاری درین دومرجع‌حل‌و فصل‌شده که‌اگر به‌دادگستری میرفت «ترافیك» دستگاه قضائی را سنگین‌تر وکندتر میساخت.

بنظر میرسد اکنون‌خانه‌های انصاف وشوراهای داوری‌بدان درجه از مرجعیت رسیده‌وتجربه و تبحرلازم‌راکسب کرده‌اندکه بتوانند درامور قضائی نقش فعالتری برعهده بگیرندوکار دادسراهاو مآلا سایرمقامات «دیوان عدالت» راسبکتر کنند.

بهمین‌سبب نیز اصلاح قانون‌مربوط به تشکیل خانه‌های‌انصاف وشوراهای‌داوری بعنوان قدم‌اول درراه ایجاد دادگستری سریعتر و قویتر تلقی شده‌است.

نامه به سردبیر

ناهنجاریهای محیط خانواده

محیط نامساعد خانواده، سرخوردگی‌های اجتماعی، یاس وحرمان وعدم امیدواری به آینده عوامل موثر ومهمی در کشاندن جوانان بطرف اعتیاد است. کمتر اتفاق می‌افتد که جوانان بدون انگیزه و عامل محرک و فقط از روی تفنن و داشتن سرگرمی در دام اعتیاد گرفتار آیند. البته وجود چنین امکانی کم نیست وچه بسا از میان جوانان و نوجوانانی که در خانواده‌های مرفه زندگی می‌کنند و هیچگونه نیاز مادی و معنوی ندارند.تعدادی اسیر غول اعتیادشوند.

اما شماره این عده در مقایسه باآمار معتادین بسیار ناچیز و قابل چشم‌پوشی است. بنابراین در گرفتار آمدن جوانان به اعتیاد عواملی وجود دارد که با تشدید وتکرار این انگیزه‌ها و عوامل‌ـ جوانان اختیار عقل از کف می‌دهند و برای تسکین موقتی بطرف مواد مخدر کشیده می‌شوند و موقعی بخود میایند که دیگر مرض خانمان‌برانداز اعتیاد جسم وجان آنان را فرا گرفته است. پدران و مادرانی که در خانواده نسبت به فرزندان خود کمتر احساس مسئولیت می‌کنند و اهمیتی به اخلاق ورفتار وتمایلات آنان نشان نمیدهند و خواست‌های معقول آنان را بعناوین مختلف سرکوب می‌کنند و فرزندان خودرا در نوعی تنهائی قرار میدهند، آمادگی زیادی برای کشیده شدن‌آنان به‌اعتیاد وروی آور یه مواد مخدر فراهم می‌سازند. متاسفانه همین پدر ومادرها وقتی احساس کردند که جوان دلبندشان دچار اعتیاد شده است، زمین وزمان را بدمی‌گویند و همه تقصیرها را بگردن دوستان نایاب ومحیط فاسد می‌گذارند، غافل از اینکه مقصر اصلی خودشان هستند ورفتار واعمال آنان باعث سرخوردگی وروی‌آوری فرزند بطرف اعتیاد شده است.

شک نیست که پدر ومادر در خط مشی زندگی فرزندان خود می‌توانند دخالت منطقی ومعقولی داشته‌باشند وبمحض‌اینکه احساس کردند عامل ناشناخته‌ای موجب ناراحتی وعذاب فرزند شده است، باید درصدد شناسائی و حتی‌الامکان رفع آن برآیند و محیط خانه را طوری بوجود بیاورند که بچه‌ها همیشه احساس کنند هر مشکلی را می‌توانند بایدر و مادر خود در میان بگذارند.

دراین صورت بچه‌ها کمتر احساس غریبی و تنهائی می‌کنند و راحتتر می‌توانند حرفهای خود را به پدر و مادر بزنند. متاسفانه مشاهده می‌شود جوانانی که بنابه‌علتی بطرف اعتیاد کشیده شدند از خانه و خانواده طرد شده و محکوم به نوعی زندگی انگل‌وار می‌شوند و در منجلاب فقر وبدبختی آنچنان فرو میروند که دیگر هیچ راه گریزی از آن باقی نمی‌ماند. عکس‌العمل این چنین بعضی از پدر ومادرها باعث می‌شود که تمام راههای نجات فرزند معتادبسته شود ودیگر هیچ امیدی باقی نماند، در حالیکه پدر ومادر وقتی در مقابل چنین واقعیت تلخی قرار گرفتند نباید عنان و منطق را از دست بدهند و تصمیم عجولانه ونادرست بگیرند، والدین در چنین شرایطی باید بجای طعن ولعن وطرد فرزند از خانه و خانواده بفکر راه چاره بیفتند و هرچه زودتر به معالجه و مداوای فرزند بیمار خود بپردازند وحتی اگر لازم باشد اقدام به بستری کردن فرزندخود کنند. رفتار عاقلانه و صحیح پدر ومادر در رویاروئی با چنین واقعیتی نه‌تنها می‌تواند از هر نظر مفید و موثر باشد بلکه بعد از معالجه ومداوای قطعی جلوی اعتیاد را که احتمال آن کم نیست می‌گیرد وراهی اساسی ونجات بخش بحساب میاید.

مجید جمالی

واژه‌های ملی بجای لغات بیگانه

دکتر حسن حاج سید جوادی

زبان فارسی درسالهای اخیر دچار سرگشتگی ونابسامانی شگفت‌انگیزی شده است. هرکس با هریضاعت علمی وادبی و درهر مقامی به وضع لغت میپردازد. برزن شهرداری، شعبه آتش‌نشانی،اداره‌استاندارد ها ، سازمان ترافیک ، شرکت واحد اتوبوسرانی وافراد غیر مسئول ازنویسنده روزنامه‌وگوینده رادیو تابقال وکاسب‌هرکدام بنوعی لغتی ابداع‌کرده آن را وارد زبان فارسی میسازند .

واضعین این لغات باواژه‌هائی‌که ریشه عربی دارد مخالفند و برای خودداری‌ازبکار بردن اینگونه لغات به اختراع کلماتی دست میزنند که مضحک و خنده‌آوراست .

این مخالفت تازگی ندارد، بسیار بودند کسانی که میخواستند زبان فارسی را از لغات عربی پاک کنند و توفیق نیافتند زیرا هیچ زبان معتبری دردنیا از تاثیر زبانهای دیگر برکنار نیست و بقول استاد پروین گنابادی زبان وحشیان است که به صورت ابتدائی ودوراز تاثیر زبانهای دیگر باقی مانده است .

بسیاری از متفکران که بانفوذ لغات خارجی و آلودگی زبان فارسی مخالف‌بودند واز تاثیر زبان وادبیات عرب در زبان‌وادب پارسی رنج میبردند بیرون راندن لغات‌عربی را از زبان فارسی تجویز نمیکردند ، زیرا این امر را محال میدانستند و باین نکته نیز واقف بودند که وجود لغات عربی در زبان فارسی بهیچوجه از سادگی وجلال و عظمت زبان فارسی‌کم‌نکرده است. فراگرفتن این زبان و نوشتن و خواندن آن نیزعلیرغم مخالفان اگر از زبانهای دیگر آسانتر نباشد مشکلتر نیست .

اروپائی‌ها برای آسانی و گریز از مشکلات زبانهای ملی خود زبان اسپرانتورا ساخته‌اند تاهرکس بتواند آن را درمدت کوتاهی بیاموزد ، درحالیکه زبان فارسی بیش از زبان اسپرانتودارای ریشه لغات و پیشوند و پسوند است.

متفکرانی که با نفوذ زبانهای دیگر در زبان فارسی مخالف بودند هرگز عقیده نداشتند که لغات وکلمات رایج را که بیش‌از هزار سال است درگفته‌ها و نوشته‌ها وبا ارزش‌ترین آثار فارسی بکار رفته ومیرود از زبان خود بیرون برانیم. این لغات اگر ریشه عربی یا ترکی ویونانی و هندی‌هم داشته باشند امروز شناسنامه فارسی دارند واز سوی دیگر چنین کاری محال است ، زیرا لغات شایسته‌ای که جایگزین آنها شود وجود ندارد .

مافقط می توانیم هرکلمه عربی یابطور کلی هرکلمه خارجی را که معادل فارسی دارد اززبان‌خودبیرون‌برانیم‌وهمزمان باچنین عملی برای کلمه های علمی تازه معادل فارسی بسازیم واز بکاربردن قواعد صرف و نحو عربی درزبان فارسی‌خودداری نمائیم .

بدیهی است ساختن واژه‌های جدید نیز می‌باید توسط مرجع صلاحیتداری مانند فرهنگستان صورت گیرد والا هرسازمان یا آدم فیر مسئولی حق ندارد به وضع‌لغت بپردازد

باتوجه باین مسئله که زبانهای زنده‌دنیا همیشه درحال گسترش و تکامل است زبان فارسی نیز مانند تمام زبانهای زنده دنیا باید گسترش و تکامل یابد بدینترتیب کمواژه‌های تازه‌ای درآن بوجود آید و در برابر هرلغت جدید بیگانه معادل مناسبی در زبان فارسی پیدا شود و مورد استفاده قرار گیرد . اما امروز واژه هائی در وسائل ارتباط جمعی ویا بقول نوجویان « رسانه های گروهی » متنوان میشود که توسط هیچ مرجع صلاحیتداری مورد تائید قرار نگرفته و به علل گوناگون از جمله نارسائی واژه‌ها از سوی مردم نیز پذیرفته نشده است .

بحرانی که دامنگیر زبان فارسی شده ناهماهنگی عجیبی در نثر فارسی بوجود آورده است همان کسانی که لغات متروک و کهنه فارسی را با اصرار زیاد به جای‌واژه های معمولی بکار میبرند درگفته‌ها و نوشته هایشان صدها کلمه انگلیسی و فرانسه و ترکی و عربی مشاهده میشود .

چندی قبل در دانشکده افسری یکی از اساتید از استاد دیگری که خود افسرارشد است پرسید کلمه « پدافند» بچه‌معنی است؟ وی پاسخ داد «پد» بمعنای حافظ نگهبان و «آفند» به مفهوم جنگ و نبرد است ولغت «پدافند» به جای دفاع که یک کلمه عربی است بکار میرود . سئوال‌کننده گفت : شما که دفاع را بعد از هزار سال سابقه اززبان فارسی بیرون میرانید چرا برای ادارات لجستیکی وارد نانس فکری نمیکنید؟!

صبح شنبه گذشته‌بمرادیو گوش‌میکردم، درجائی گوینده مرتبا میگفت : رسانه های گروهی ... و در جای دیگر که صحبت از گران شدن خدمات پستی و نرخ تمبر بود اظهار میداشت : «باوجود تغییر نرخ تمبر برخی ازهم میهمانان هنوز برروی پاکات‌به میزان گذشته تمبر میزنند ... »

استعمال کلمه «پاکات» در رادیو که مسئولان آن در ترویج واژه‌های فارسی تعصب بخرج میدهند موجب تعجب من شد. پاکت یک لغت فرانسوی است واستعمال آن چون معادل فارسی ندارد اسباب تعجب نیست اما جمع بستن این لغت باقواعدعربی بسیار مضحک است. کسانی که «پاکات» استعمال کرده‌اند لغت پاکت را به‌اعتبارت» آخر آن اشتباها با «ات» که جمع مونث عربی است جمع بسته و چنین‌کلمه‌مضحکی ساخته‌اند .

اخیرا شرکت واحد اتوبوسرانی یا شهرداری و یا شاید سازمان دیگری برروی اتوبوس‌های کوچك شهری نام « دلیجان » گذاشته ورادیو تلاش واصرار خاصی در قبولاندن این نام به خرج میدهد . من شکی ندارم که این اتومبیل‌ها را به اسم خارجی آن یعنی « سیتی‌باس» نباید نامید و یک‌اسم ایرانی برای آن میبایست انتخاب کرد اما مرجع انتخاب این نام و کسی که بایدآنرا وضع و تصویب کند کیست؟ آیا هرسازمانی میتواند به میل خود هرواژه‌ای را کمعنا و مفهوم دیگری دارد برروی وسیله وابزار جدیدی بگذارد .

کسانی که نام دلیجان را برروی این نوع اتومبیل‌ها گذاشته‌اند یقیناتصورکرده‌اند که واژه دلیجان فارسی است در صورتیکه این لغت هیچ ارتباطی بازبان فارسی ندارد. لغت دلیجان از فرانسه به فارسی آمده و ریشه لاتین دارد. در زبان فرانسه DILIGEHCE به گاریها وکالسکه‌های‌بزرگ مسافری گفته میشد و در زبان فارسی و عربی حرف «ژ» تبدیل به «ج» شد ودلیجان بوجود آمد .

با آنکه واژه مزبور خارجی است ولی چون به گوش‌مردم‌ایران آشناست بکاربردن آن به جای « سیتی‌باس » اشکالی ندارد اما درهرحال باید مرجع صلاحیتداری آن را تائید نماید و این مرجع جز فرهنگستان سازمان دیگری نمیتواند باشد.

اما امروز همه سازمانها جز فرهنگستان که باید در مورد وضع واژه‌های نوفعالیت داشته باشد به خلق لغت مشغول هستند و دراین بحران‌سازمان‌فرهنگستان سکوت‌کرده است .

بسیاری از واژه‌های‌خوب‌فارسی حاصل فعالیت های فرهنگستان در دوران گذشته است اما متاسفانه این سازمان مفید وارزنده که می‌باید فعالیت مداوم داشته واز نظر کیفی و کمی هر روز گسترش بیشتری یابد سالهای متمادی ازتلاش و کوشش بازماند وسازمانهای زائدی که جزایجاد مزاحمت برای مردم فایده‌ای ندارند بوجود آمد و هرلحظه گسترش و توسعه یافت .

چنانچه این بحران ادامه یابد ووضع لغات وواژه‌ها و بکاربردن آنها تحت نظم و قاعده معینی درنیاید مادرآینده نزدیکی‌بجای فارسی کاریکاتوری از زبان فارسی خواهیم داشت و درعوض نظم و نثر زیبای سعدی و فردوسی و حافظ و خیام بانظم و نثر مضحکی سروکار پیدا خواهیم کرد.

از «دلیکان» تا «دایی علیجان»!

ناصر انقطاع

در روزنامه‌اطلاعات سه‌شنبه سی‌ام فروردین ماه چشمم به نوشته‌ی استاد حبیب‌الله آموزگار افتاد. و باخواندن آن سخت در شگفتی فرورفتم که استادباآنهمه پیشینه‌درخشان در زمینه زبان پارسی چراباید ریشه‌ی واژه‌ی «دلیجان» را اینگونه بررسی و شناسایی کند و به هوده‌ای اینچنین برسد ؟

برهمه‌ی پژوهندگان روشن است که در سال های پایانی سده‌ی هیجدهم گونه‌ای گردونه‌ی بزرگ، یا گونه‌ای «گاری»که بااسب‌کشیده میشددر اروپاساخته‌شدکه‌بکارمسافربری پرداخت . و چون نخستین‌بار در پاریس ازاین گردونه سود برده شد، فرانسویان آن را نام گذاری کردند و

DILIGEHCE

(دیلیژان) نامیدند که در آن زبان معنای «چابک . فرز . تیزتک وتندرو» را می‌دهد . «دیلیژان» های‌نخستین‌دارای چهار یا شش اسب بود که بهنگام رفت و آمد میان شهر ها، اسب های آن ها راعوض می‌کردند وبرخی‌از این‌گردونه ها، روزانه تا ۱۸ ساعت در رفت و آمد بودند و نزدیک به ده فرسنگ راه می‌پیمودند.

کار آنها گذشته از بردن‌مردم ازاین شهر به آن شهر ، چاپارگری و بردن بسته های پستی نیز بود . و در آغاز سده‌ی نوزدهم درسراسر اروپا روان شدند.

همین‌گردونه‌ها را انگلیس ـ ها بشیوه‌ی گویش خویش «دیلیجنس» یا «دلیجنس» خواندند.

واژه‌ی «دیلیژان» در پایان دوره‌ی قاجاریه همراه با دانش آموختگان ایرانی که ازفرانسه می‌آمدند، به ایران آمد و با گویش ایرانی ها بگونه «دلیجان» بکار برده و برروی گاری ها و گردونه های مسافری میان شهری نهاده‌شد. یعنی درست همان چیزی که در اروپا بود .

براین پایه ، این واژه در چنین کاربرد ، بیش از سد سال در ایران پیشینه ندارد و ریشه‌ی آن بی‌گفتگو اززبان فرانسه است.

***

اما «دلیجانی» که درنزدیکی سپاهان است‌و استاد«آموزگار» از آن سخن گفته ، یکسره با «دلیجانی» که معنای چابک و تندرو رامی‌دهد وبرگردونه ـ ها نهاده‌اند فرق دارد .

«یاقوت حموی» واژه‌شناس نامدار سده‌ی هفتم هجری در کتاب «معجم‌البلدان» از این‌شهر نام برده و آن را «دلیکان» نامیده است . و این میرساند که نام‌نخستین‌آن «دلیکان»بوده که رفته رفته به شیوه سخن ـ گویی تازیان «دلیجان»گفته‌شد. «یاقوت حموی» در این‌باره می‌نویسد :

دلیکان از توابع «جرباذقان» (گلبادگان) است .

شهر «دلیجان» در بخشبندی کشوری امروز ، از بخشهای «محلات» بشمار می‌آید .

اما باید دانست که گذشته از این دلیجان ـ یا . دلیکان ـ چند بخش یا روستای دیگر نیز در سراسر ایران بنام «دلیجان» نامیده می‌شود که‌یکی از آنها در دهستان «اشکور بالا». (بخش رودسر) از شهرستان لاهیجان است.دیگری دلیجانی است که در بخش «ماسال شاندرمن» درشهرستان تالش است و سرانجام سومی روستای دلیجان در دهستان «بازکیا گوراب» در بخش لاهیجان است.

براین پایه. در کشور ما ، چهار بخش و روستا و شهر بنام «دلیجان» نامگذاری شده است. اینک باید دید که آیا همه‌ی این روستاها را «دایی علیجان !!» ساخته است ؟

اگر اینگونه است. پس «یاقوت حموی» که درمعجم‌ـ البلدان» از دلیجان امروزی (نزدیک سپاهان) بگونه‌ی «دلیشکان» نام برده است . چه می‌گوید؟

از این گذشته. آن گردونه های چهار یا شش اسبه که دلیجان نامیده می‌شد. چه نزدیکی‌ای با «دایی علیجان» داشتندکه آنها راهم «دلیجان» نامیدند؟

وسرانجام این خودروهایی راکه‌امروز «دلیجان» نامگذاری کرده‌اند. کدام «دایی علیجان» ساخته است ؟!

براستی چرا به بن وریشه‌ی واژه که از زبان فرانسه آمده است تنگرید و به افسانه‌پردازی وداستان سازی روی آورید و پایه‌ی باورهای خودرا برروی گفتار فلان قهوه‌چی و فلان سوچی بگذارید ؟!

آرزو دارم‌که استادآموزگار. این گستاخی‌را بر من‌ببخشایند.

هر شهر یک پایتخت

باقر مجلسی

در تاریخ عالم آرای عباسی آمده است :

در روزگاران گذشته مردم خوزستان شصت فرسنگ نور آفتاب را نمی‌دیدند و مسافران در سایه درختان عبور می ـ کردند.

امسال که پس‌از سی‌وهشت سال یکبار دیگر به استان خوزستان سفر کردم، دریافتم که یکبار دیگر آنچه که درتاریخ عالم آرای عباس آمده است ، صورت واقعیت بخود می‌گیرد و خوزستان خشک و آفتاب سوخته گذشته ، بزودی به صورتی درخواهد آمد که مردم خواهند توانست کیلو متر ها درمیان درختان پیاده‌روی کنند.

گفتم سی‌وهشت سال بود که به استان خوزستان نرفته بودم . در آن اوقات ،اهواز شهر کوچکی با پنجاه هزارنفر جمعیت بود واکنون جمعیت‌این شهر از پانصد هزار نفرتجاوز کرده و شهری جدید ،جای‌ـ گزین شهر قدیم شده است .

من باوجوداینکه سال ها مقیم اهواز بودم ،نتوانستم محل سکونت خود را پیداکنم. اساسا شهرستان های ایران، در سال های اخیر با سرعت شگفتی روبه‌آبادانی‌رفته است.

مثلا شهر مقدس‌مشهد ،در سال های اخیر به صورت یک استان نمونه‌درآمده و یاشیراز باطبیعت خاص خودش ، نه فقط به استانی دیدنی ، بلکه به محلی ایده‌آل برای سکونت تبدیل گشته است . بطوریکه بسیاری از مردم وقتی به سن بازنشستگی میرسند . تهران و هیاهویش را رها می‌کنند و برای سکونت و آرامش بقیه عمر به شیراز میروند .

سایر استان ها نیز ازاین تحولات بی‌نصیب نمانده‌اند و اگر ایران دوستان حال و فرصت و مجال آنرا داشته باشند که با اتومبیل سفرکنند، خواهند دید که‌هر شهر ایران، تبدیل به یک «پایتخت» شده است ودیگر سرسبزی وصفای شمال نخواهد بود کمسافران را بسوی خود خواهد کشید.

باتوجه باین تغییرات و از آنجاکه زادگاه من اصفهان‌است و به مصداق «هنرش گفتی هیبش نیز بگو»، باید بگویم که متاسفانه اصفهان باهمه سابقه تاریخی ، باهمه بناهای زیباو اصیل وجاودان آنچنان که درخورو شایسته اصفهان‌است ومانند سایر شهرها ترقی و پیشرفت نکرده است .

روزی که اعلام شدشهردار سابق و اسبق شهرداری مشهد بخاطر حیف و میل کردن‌اموال شهرداری تحت تعقیب قرار گرفته‌اند من باین فکر افتادم‌که سهل‌انگاری در صرف بودجه وبابی‌رویه و بی منطق خرج کردن آن نیز گناهی درردیف حیف و میل باید شناختشود. وگرنه چه دلیلی دارد که در این عصر تحول که‌همه‌شهر ها به سرعت چهره عوض‌می‌ـ کنند و توسعه و گسترش‌می‌ـ یابند، اصفهان ، نه فقط گامی بمجلو برندارد نه فقط درجا بزند بلکه از زیبائی و صفا و پاکی آن نیز کاسته شود ؟

باعتقاد نگارنده از آنها که اصفهان یک شهر توریستی محسوب میشود از آنجاکه سرشار از یادبود های ارزنده و شاهکار های ملی است و هیچ مستشرقی نیست که از اصفهان یاد نکرده باشد و یا اگر بایران بیاید سری‌به‌اصفهان نزند، جا دارد که به اصفهان توجه بیشتری گردد .

چهل سال قبل...

لایحه اصلاح قانون ترفیعات ارتش‌حداقل مدت درجات نظامی

این‌لایحه را آقای رئیس‌الوزراء تقدیم مجلس نمودند .

مجلس شورای‌ملی برحسب لزوم ماده ۱۱ از فصل دوم قانون ترفیعات ارتش شاهنشاهی بنحو ذیل اصلاح و تصویب آنرا تقاضا مینماید :

ماده یازده ـ حداقل‌مدت‌جهت ترفیع افسران ازیک درجه بمرتبه بالاتر درصورت ابرازلیاقت وواجد بودن شرایط لازمه بشرح ذیل خواهد بود :

از ستوان سومی به ستوان دومی ۲سال .

از ستوان دومی‌بستوان‌یکمی ۲ سال.

از ستوان یکمی به سروانی ٤سال .

از سروانی به سرگردی ٤ سال .

از سرگردی بسرهنگ دومی ۳ سال.

ازسرهنگ دومی به سرهنگی ۲سال .

از سرهنگی به سرتیپی ٤سال.

از سرتیپی به سرلشگری ٤سال .

درجه سپهبدی‌بسرلشگرهائی اعطاء خواهد شدکه‌علاوه برواجد بودن شرایط لازمه درمقام‌سپهبدی ابراز لیاقت نموده باشند.

تبصره‌ـ برای‌فارغ‌التحصیل‌های دانشکده و آموزشگاه متوانی ارتش که معمولا در مهرماه‌هرسال افسر شناخته میشوند حداقل‌مدت جهت اولین ترفیع آنها یکسال‌و نیم خواهد بود . رئیس‌الوزراء ـ محمودجم . معاون وزارت جنگ‌ـ سرتیپ احمد نخجوان .

حق عضویت کانون وکلاء

وزیر عدلیه نظر به پیشنهاد هیئت‌مدیره‌کانون‌وکلاء موافق‌ماده ۱۸و۲۲ قانون وکالت مقررمیدارد:

ماده یک ـ وکلا و عدلیه‌مقیم تهران مکلفند همه ساله منتها تا پانزدهم اردیبهشت مبلغ زیر را بابت هزینه کانون بصندوق کانون وکلای عدلیه پرداخته رسید آنرادرقسمت مشکلات وکلاء به ثبت رسانند . وکلاء درجه‌اول ۳۰۰ ریال، وکلاء درجه دوم ۱۰۰ ریال .

ماده ۲ وجوه فوق و سایر درآمدهای کانون مطابق بودجه‌ای که بتصویب میرسد بانظارت‌هیئت مدیره کانون بمصارف‌پیش‌بینی‌شده در بودجه خواهد رسید .

ماده ۳ـ وجوه درآمد کانون همینکه به ۵۰۰ ریال رسید بایدبه بانک سپرده شود .

ماده ٤ـ گرفتن هر وجهی از بانک مستلزم این است که اعتبار آن دربودجه مصوب کانون‌منظور یا اینکه از طرف هیئت‌مدیره‌اجازه مخصوصی برای پرداخت صادر شده باشد.

حادثه عجیب

زن امیر کوشاهسون ازاهالی حصار قاقازان قزوین هنگامی که قصد رفتن به گرمابه داشت‌کودک شش‌ماهه خود را به خدمکارخانه سپرده و به او میگوید مزدیشب خواب بدی دیده‌ام واکنون درخود اضطراب و تشویش فراوانی حس میکنم اینست که از توخواهش میکنم‌تا وقت‌مراجعت‌من‌ازموا ظبت بچه من کوتاهی نکنی . خدمتکار برای انجام دستور خانم کودک را به پشت خود بسته مشغول کار میشود و کودک‌درپشت او بخواب

منوچهر مهران

میرود لذا اورا ازپشت باز کرده زیر کرسی میخواباند و دنبال‌کار های خودمیرود.دوساعت بعدچون برای سرکشی به بچه‌مراجعت میکند بوی بدی در اطاق استشمام نموده وقتی داخل میشود می بیند طفل درمیان آتش کرسی بکلی سوخته است . چون این واقعه‌را مشاهده میکند از ترس آقا وخانم از خانه فرار میکند . در این‌موقع همانطوری که فرار میکرده‌ازشدت اضطراب در رودخانه می‌افتد و نزدیک به غرق شدن میشود . خوشبختانه در این موقع‌راهگذری رسیده واورا از آب نجات‌میدهد.

اقتصاد آینده

ساعت۵ بعدازظهر دیروزآقای دکتر رضازاده شفق استاددانشگاه در پیرامون اوضاع اقتصادی‌آینده ایران ودنیا در دانشکده حقوق سخن راندند .

مدیرعامل شرکت فرش

آقای هیلدوبرندمدیرعامل‌شرکت فرش ایران برای بازرسی بامور شرکت عازم اراک و همدان‌شدند.

دائره تربیت بدنی

بنابدستور اداره تربیت‌بدنی مرکزی شعبه‌ای در اداره معارف خراسان بنام دائره تربیت‌بدنی استان نهم تاسیس گردید.وریاست آن با آقای منوچهر مهران دبیر ورزش واگذار شده است .

«نقل از اطلاعات ٤ اردیبهشت ـ ۱۳۱۷ »

در برنامه وسیع شاهراه سازی چهارمحال وبختیاری را ازیاد نبرید

دکتر محمود شفیعی

در اخباری که راجع به حادثه شوم زلزله چهار محال‌و بختیاری در جراید منعکس‌شده بود و نشان میداد که حقا این زلزله فاجعه‌ای مصیبت‌بار بوده است، دیدیم که بمحض وقوع حادثه تمام امکانات برای کمک بمردم زلزله‌زده بکار افتاد و سازمان های شیروخورشید سرخ ، ارتش ، ژاندارمری ، وزارت بهداری و غیره باهمه وسایل و تجهیزات لازم بیاری مصدومان شتافتند و انصافا خوب بموقع اقدام کردند که جای سپاسگزاری است .

اما دراین میان یک مسئله مایه کمال تاسف بود و آن این که بنا برنوشته روزنامه‌ها راههای خاکی بین روستاهای آسیب دیده براثر بارندگی تبدیل به باتلاقی شده ارتباط و امکان رسانیدن کمکرا کم کرده بود. یعنی همه امکانات‌در مراکز استان مانند شهر کردو بروجن جمع بود ولی رسانیدن آنها به زلزله‌زدگان بسهولت میسر نمی گردید و پل موجود در راه بروجن و ناغان هم خسارت دیده که گاهی‌امکان بازدید مقامات مسئول را از مناطق آسیب‌دیده مشکل‌می‌کرد ودر بعضی جاها برای‌هلیکوپتر هم امکان فرودآمدن نبود .

چرا بعضی از راههای ارتباطی چهار محال وبختیاری خاکی است که در اثربارندگی تبدیل به باتلاق شود و عبور ازآنها غیر ممکن گردد ؟ چرا در استان چهارمحال‌وبختیاری جاده آسفالته کم و محدود است، آن‌هم باعرضی‌که‌فراخور رفت و آمد در آین مسیر نیست ؟

چند سال پیش اتوبوسی در گردنه رخ (راه اصفهان‌ـ شهرکرد) سقوط کرد و سرنشینان آن که عموما‌ازمردم فرخ‌شهر بودند هلاک شدند و ازطرف دولت‌نسبت‌به‌بازماندگان این شهر تفقدی شد و گویا به آنان کمکی هم کردند . سپس دررسیدگی به علت سانحه تشخیص داده شدکه‌راه‌مناسب وباید گردنه رخ را برید (یا تونل‌زد)

قرار بود جاده اصفهان شهر کرد تعریض شود و تا اهواز امتداد یابد یعنی سه استان اصفهان، چهار محال و بختیاری ، خوزستان باکوتاه‌ـ ترین فاصله بهم مرتبط گردد که این امر نه تنها در پیشرفت اوضاع اجتماعی و اقتصادی کشور نیز موثر است ، گویااین جاده در طرح عمومی‌راهسازی هم هست،

چندی قبل در روزنامه اطلاعات آمده بود که وزیرراه گفته است « در سال های آینده ده‌ها اتوبان‌ایجادخواهیم کرد. » وما امیدواریم یکی از آنها همین جاده اصفهان ، چهار محال و خوزستان باشد.

چهار محال و بختیاری منطقه‌ای است‌دورافتاده ونسبت به استان های دیگر ، تقریبا عقب‌مانده ولی از حیث موقعیت جغرافیایی، دامنه‌های سر سبز و کوهستانهای پربرکت ، برای کشاورزی ودامداری بسیار مستعد است واز لحاظ آب و هوا ومناظر طبیعی‌یکی‌ازبهترین نقاط ایران ولی نداشتن طرق ارتباطی کافی‌این‌ناحیه پربرکت وزرخیز را بوضع کنونی انداخته است .

امیدواریم پیش‌ازآنکه‌سانحه دیگری برای منطقه چهار محال و بختیاری رخ دهد،ازهم‌اکنون درصددراهسازی در این‌استان بوضعی که فرا خور شئون‌فعلی میهن‌گرامی ما باشد برآیند .

نمایندگان رسته های تهران

انجمن شهرداری تهران‌آقایان غلامحسین کاشف و حریری طلوع را بسمت اعضاء اصلی و آقایان دکتر عطاءاله سمیعی وعمادالدین

میزگرد جوانان :

تهیه و تنظیم از: میناحاجی علی‌اکبری پروین افتخاری

استخدام و کارآموزی دو مسئله اساسی

ـ نشستی داشتیم باچندتن ازدانشجویان‌انستیتوتکنولوژی صنایع شیمیائی ، در این‌جلسه دانشجویان صحبت کردند و مشکلاتشان را بیان کردند.

اساسی ترین مشکل آنها موانعی است که برای ادامه تحصیل و استخدام در رشته های خودشان دارند.

عباس حصارکی بیست ودو ساله و فوق دیپلم صنایع شیمیائی :

ـ برای گرفتن مدرک باید دو سال کارآموزی کرد و با آنکه‌باید دانشجویان از طریق انستیتو معرفی شوند ولی انستیتو هیچگونه اقدامی در اینباره نمی‌کند .

از طرفی در مواقع‌استخدام هم نیاز به تجربه داریم . ولی متاسفانه پیداکردن محل‌مناسب برای کارآموزی بسیار مشکل و برای همه غیرممکن است.

فریده صفیری یکی دیگر از دانشجویان ترم چهارم این انستیتو چنین اضافه می‌کند:

ـ بطور کلی در ادارات و سازمان‌ها به دانشجویان‌اجازه کار داده نمی‌شود و استخدام آنها با درگیری‌های بسیاری روبرو است . شاید دلیلش‌عدم اعتقاد کافی به‌دانشجو است. ازسوی دیگر در بازار کار جائی برای استفاده از رشته تخصصی ما وجود ندارد . زیرا اکثر کارخانه‌ها وسازمان هایی که نیاز به رشته‌های تخصصی دارند خودشان دانشجو تربیت میکنند . مانند شرکت نفت که برای رشته پتروشیمی دانشجو می‌پذیرد.

قولی که وفا نشد

● صحبت درباره ادامه تحصیل و موانع آن بسیار است. فریده صفیری می‌گوید:

ـ درموسسه تکنیکوم‌نفیسی کلاس، آزمایشگاه، جزوه‌های تخصصی و حتی اسامی استادان هم مشخص گردیده‌و پنج سال قبل موجودیت این موسسه در شورای گسترش وزارت‌علوم تصویب‌شده‌است. در آبانماه ۲۵۳۵ هم آقای دکتر «حقدان» معاون‌پارلمانی وزارت علوم قول تشکیل آنرا مجددا دادند. ولی هنوز در انتظار اجازه وزارت علوم و آموزش عالی هستیم . اگر براستی نیازی به این‌دوره‌های تخصصی ندارند، پس‌دانشجو نپذیرند.

ناطق در اینموقع توضیح میدهد که قراربود دانشجویان پس‌از پایان دوره فوق‌دیپلم در انستیتو تکنولوژی صنایع شیمیائی بتوانند در موسسه تکنیکوم نفیسی ادامه تحصیل بدهند ولی تابحال باین قول وفا نشده است .

همچنین دانشجویان این انستیتو از کمک هزینه‌های تحصیلی برخوردار نیستند واین یکی دیگر از مشکلات آنها محسوب میگردد.

عباس حصارکی میگوید :

ـ یکی ازشروط برای‌گرفتن کمک‌هزینه تحصیلی‌داشتن‌معدل (ب) است . در حدود ۱٤ ـ تعداد کمی از شاگردان‌دارای چنین معدلی میباشند ، چون اکثرا صبحها کار میکنند واین سبب میشود که از درس عقب بمانند و معدل آنها پائین باشد.

خوابگاه

آقای سفیداری دانشجوی ترم دوم پتروشیمی اضافه میکند :

ـ انستیتو خوابگاهی برای دانشجویان شهرستانی ندارد و معرفی‌نامه همه‌آنها نمیدهد. درنتیجه بسیاری‌ازدانشجویان شهرستانی مثل من که اکثرا مجرد هستند، در برابر مسکن و یافتن محل سکونت بااشکال مواجه میگردند.

عزت‌اله فخر :

ـ چون دانشجوی انستیتو هستیم بهیچوجه وامسکن بما تعلق نمیگیرد .

فریده صفیری ادامه میدهد:

ـ ما ، هم دانشجو هستیم‌و هم نیستیم .

ورزش

★ مسئله ورزش یکی‌دیگر از مسائل مورد بحث است.

حسن مرادی دانشجوی بیست‌ساله این‌انستیتو توضیح میدهد :

ـ انستیتو با داشتن در حدود دویست دانشجو فقط دارای دومیز پینگ‌پنگ وچند راکت است، توپ هم توسط خود دانشجویان تهیه میشود.

از این میزها هم صبحها مطلقا استفاده‌نمیشود. محوطه ورزش که زمین خاکی است، تبدیل به‌پارکینگ استادان شده و در انستیتو ، هیچگونه وسیله‌ای برای ورزش و بازی وجود ندارد .

زمینی که برای بازی در خارج از انستیتو داریم، سالن محمدنصیری است که تا قبل‌از عید هفته‌ای یک جلسه در اختیار ما بود . آنهم اغلب با مسابقات سایر دبیرستانها برخورد میکرد، بعد از عید که هوا برای تمرین مساعدتر است، آنرا هم‌دراختیار نداریم. ازسوی دیگر با آنکه بارها قول انجام مسابقات داده شده ولی در مدت سال هیچگونه مسابقه‌ای برگزار نمی‌شود.

کتابخانه و پارکینگ

★ این دانشجویان با کمبود استاد روبرو نیستندو میگویند کادر استادی تا حدودی کامل است ، اما از رابطه‌موجود احساس‌نارضائی می‌کنند. وعقیده دارند ، رابطه استاد و دانشجو صمیمانه نیست . به دانشجویان کمتر اجازه انتقاد داده می‌شود و به علت بی‌توجهی مسئولان بسیاری از استادان خوب‌از انستیتو رفته‌اند . دانشجویان از جهت کتاب و جزوه هم در مضیقه هستند . زیرا به علت نداشتن کتابهای تخصصی ، ناچار به‌استفاده از جزوه‌هایی می‌باشند که به‌گفته‌خانم‌صفیری، معمولا درحدود یک هفته به امتحان دراختیارشان قرار میگیرد . آنهم بااشتباهات‌چاپی بسیار که حتی‌استادان هم از رفع‌آن عاجزهستند. آزمایشگاه و کتابخانه دو اشکال دیگر دانشجویان محسوب میشود که آقای‌سفیداری چنین‌توضیح میدهد :

ـ کتابخانه ، مدتی کاملا تعطیل بود ، هم‌اکنون اطاق بسیار کوچک نمناکی در طبقه سوم به آن اختصاص داده شده که جای مطالعه ندارد . بعد از گرفتن کتاب ناچار به خارج شدن از آنجا هستیم ، از سوی دیگر کتابخانه ازنظر کتابهای علمی و تخصصی بسیار ضعیف‌است و درمورد شیمی تقریبا کتابی وجود ندارد .

در مورد استفاده از آزمایشگاه هم با اشکال‌روبرو هستیم ، زیرا وسایل‌آزمایشگاه کاملا ناقص و ابتدائی است . درصورتیکه دروس ما محتاج آزمایش است . به جهت کمبود وسایل هربار ، فقط تعدادی از دانشجویان از آموزشگاه استفاده می‌کنند. دلیلی که مسئولان ارائه می‌دهند کمبود بودجه است،ولی به عقیده دانشجویان بودجه موجود است‌اما مربی دلسوز که وسایل را تهیه کند نداریم.

پیوستن بوزارت علوم

● پارکینگ مشکل دیگر دانشجویان انستیتو صنایع شیمیائی است زیرا بدلیل ساختمان های دولتی‌وشلوغ بودن خیابان ، جای پارک وجود ندارد وازحیاط انستیتو به عنوان پارکینگ استاد ها استفاده میشود .بدانشجویان اجازه ورود اتومبیل هایشان را نمی دهند . از طرفی فقط قسمتی از حیاط اسفالت است و بقیه خاکی می باشد .

در زمستان عبور و مرور دانشجویان با اشکال مواجه میشود . پیشنهاد دانشجویان جدا شدن‌از آموزش‌وپرورش وپیوستن‌بوزارت‌علوم است. زیرا به گفته برخی از آنان ایندو وزارتخانه آنها را به یکدیگر پاس می دهند و دراین میان هیچیک باهمه امکاناتی که در اختیار دارند ، تلاشی برای گشودن موانع ادامه تحصیل آنها نمی کنند .

بعد از بررسی مشکلات دانشجویی ، نظر این جمع‌را درباره مسایل اجتماعی جویا می شویم و آنان با آگاهی کامل پاسخ می دهند . ازآنها میپرسم ، اوقات فراغتتان را چگونه می گذرانید .

ایران مبینی : صبح هاکار می کنم ، ورزش میکنم . به مطالعه و موزیک نیز علاقه دارم .

عزت‌الله فخر : بعد از ظهر ها کلاس داریم ، صبح ها کار میکنم ، در زمان فراغت هم به باشگاه دانشجویان میروم . در آنجا نیازمندیهای خودمان را بررسی میکنیم و کمبود ها را به صورت لیستی که از طرف حود باشگاه تهیه شده در اختیار دفتر نخست‌وزیری قرار می دهیم . کتاب هم می‌خوانم .

می‌پرسیم: بنظر شما برای بهبود وضع کتابخوانی چه باید کرد ؟

ایران مبینی : دولت باید بودجه‌ای برای‌انتشارات قرار دهد ،همانطورکه‌برای ورزش ویا مسائل دیگر بودجه‌ای اختصاص داده شده . و یا اینکه به دانشجویان تخفیف داده شود.

حسن مرادی : بایدکتابخانه ها را زیاد کنند ویا کتاب ها را به قیمت مناسب دردسترس دانشجویان قراردهند . چون گرانی کتاب باعث میشود که تعداد کتابخوان بالا نرود .

حصارکی اضافه میکند : گرانی کتاب میتواند بهانه خوبی برای مطالعه نکردن باشد . من فکر میکنم ، باید کتاب خواندن را از سطح دبیرستان ها شروع کرد ،در حالی که اکثرمدارس کتابخانه ندارند .

در این‌نشست، مسیرسئوال وجواب و صحبت را عوض می کنیم ، برای‌اینکه ازنظرات و برداشت‌های‌جوانان ازمسایل اجتماعی آگاه شویم وروشن شود که جوانان در مورد مشکلات و مسایل مبتلا به جامعه‌چه طرزتفکر واندیشه‌ای دارند ، چند سئوال در این زمینه‌مطرح‌می‌کنیم که‌حاضران کم وبیش اظهار نظر میکنند:

ـ فرض کنید ، شما رئیس راهنمائی و رانندگی هستید ، مشکل ترافیک را چگونه‌حل می کنید ؟

فریده صفیری : اولا قبول نمی کنم ، واگر مجبور شوم، وسایل‌عمده‌بزرگ مثل‌اتوبوس را اضافه میکنم ، از سوی دیگر یکطرفه کردن برخی از خیابان ها باعث کندی ترافیک شده مثل خیابان فرح شمالی، همچنین تعویض اسامی‌خیابان ها موجب اشکال‌میشود، زیرا ساکنین محله ها سال‌هابه یک نام عادت میکنند بعد اسم خیابان را عوض میکنند .

آقای سفیداری: ورودماشین های شخصی‌را در زمان‌معینی در پیابان های شلوغ ممنوع میکنم .

ایران مبینی : تعداد وسایل نقلیه عمومی و سرویس های ادارات را نیز اضافه میکنم .

پرسش بعدی اینست : اگر شما شهردار بشوید برای‌بهبود وضع چه کار هائی انجام می دهید ؟

عباس حصارکی: ایجادشهرک های‌مدرن در خارج ازمحدوده میتوانند به میزان قابل‌توجهی جمعیت تهران را به بیرون از شهر انتقال دهد :

فریده صفیری : چاله ها را ترمیم میکنم و برای بهبود وضع جنوب شهر نیزاقداماتی انجام می دهم .

آقای سفیداری : به نظافت شهر توجه بیشتری میکنم .

می پرسیم : به عقیده شما علل گرانفروشی چیست ؟ و چه راه حلی برای مبارزه با آن پیشنهاد می کنید ؟

فریده صفیری : مقصراصلی مصرف کنندگان هستند اگر کالای گران را نخرند و از ضابطه صحیحی برای خرید استفاده کنندشاید مشکل‌گرانی حل شود .

آقای سفیداری : میتوانبا شدت مجازات و محروم کردن گرانفروشان‌از حقوق‌ومزایای اجتماعی ، مانع افزایش‌قیمت ها شد .

عباس حصارکی : قیمت‌ها بایدطبق ضابطه‌ای‌افزایش‌یابد.

نتیجه گیری از این گفتگو ها را به آینده موکول میکنیم ..

فریده صفیری

ایران مبینی

عباس حصارکی

حسن مرادی

عزت‌اله فخر

سفیداری

فال فردای شما

پیشگویان و ستاره شناسان ایرانی و فرنگی ستاره بخت و طالع شما را پیشگویی کرده‌اند :

● فروردین
در محیط کار یا تحصیل با رقابت هائی مواجه می شوید که نتیجه کار به نفع شماست نیک است خرید و فروش و انجام معاملات تجاری.

● اردیبهشت
یکی از اقدامات شما به طور غیر مترقبه‌ای با نتیجه مثبت و چشم گیری روبرو می شود. نیک است به مسافرت رفتن.

● خرداد
در مخالفت با افکار دیگران اینقدر پافشاری بخرج ندهید. عقد و عروسی و نقل و انتقالات نیکوست.

● تیر
از راه دور خبرهای فوق‌العاده جالب و مسرت بخش به گوشتان می رسد. خرید باغ و مزرعه مناسب است.

● مرداد
نامه یا هدیه با ارزشی بدستتان می رسد. اقدام به ساختمان خانه های مسکونی خوب است.

● شهریور
اوقات بیکاری خود را با مطالعه و پیاده روی پر کنید. نیک است انتخاب شغل و ملاقات با بزرگان.

● مهر
اجازه ندهید مسائل و گرفتاریهای روزانه شما را ناراحت کند. نو بریدن و پوشیدن و عقد و عروسی نیکوست.

● آبان
برای رسیدن به نتیجه مطلوب، دامنه فعالیت های خود را توسعه دهید.مسافرت برای تجدید قوا مناسب است.

● آذر
در گرفتن تصمیمات جدید قدری جوانب امر را در نظر بگیرید.انجام کلیه امور خوب است.

● دی
یکی دو مشکل اخیر خود را به کمک دوستان جدید حل می کنید. نیک است دیدار از اقوام و دوستان را.

● بهمن
اطمینان داشته باشید با تلاش بیشتر به آنچه که آرزو دارید خواهید رسید. نامه فرستادن نیکوست.

● اسفند
... با کسانی که در آینده‌تان نقش مهمی خواهند داشت، بهتر رفتار کنید. نیک است انتخاب شغل و ورود به خانه نو.

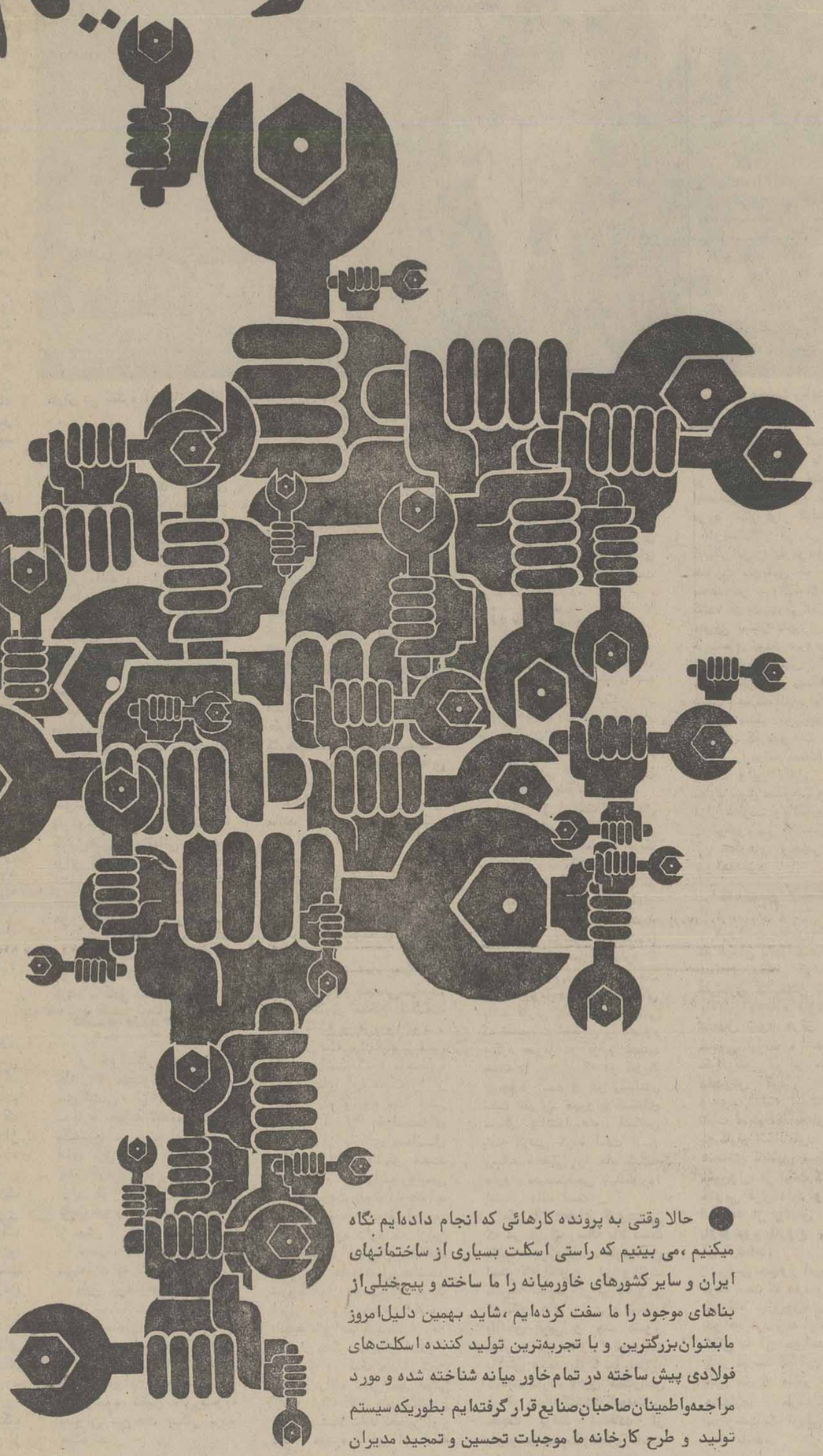

خیلی از پیچ‌ها را ما سفت کرده‌ایم...

● حالا وقتی به پرونده کارهائی که انجام داده‌ایم نگاه میکنیم ،می بینیم که راستی اسکلت بسیاری از ساختمانهای ایران و سایر کشورهای خاورمیانه را ما ساخته و پیچ‌خیلی‌از بناهای موجود را ما سفت کرده‌ایم ،شاید بهمین دلیل‌امروز مابعنوان‌بزرگترین و با تجربه‌ترین تولید کننده اسکلت‌های فولادی پیش ساخته در تمام‌خاور میانه شناخته شده و مورد مراجعه‌واطمینان‌صاحبان‌صنایع قرار گرفته‌ایم بطوریکه سیستم تولید و طرح کارخانه ما موجبات تحسین و تمجید مدیران صنایع اسکلت فلزی جهان را فراهم آورده است .

ظرف ۱۵ سال اخیرشرکت ساختمانهای فولادی ایران (سولیران) با استفاده ازآخرین تحقیقات و مطالعات گروه سوله آمریکا و بادر اختیار داشتن ماشین آلات مدرن وتمام اتوماتیک‌خود ،بهترین ،مقاوم‌ترین‌وباصرفه‌ترین اسکلت‌های فولادی را برای بسیاری از کارخانه‌ها ، کارگاهها ،انبارها ، سردخانه‌ها ،سالن‌های‌ورزشی ،آشیانه‌های هواپیما ،مرغداری و دامداری‌ها ،مدارس،سوپرمارکت‌ها ، وسالن‌های اجتماعات تولید و نصب نموده است .

«سولیران» یعنی ساختمان مدرن، محکم و باصرفه

SULIRAN

شرکت سهامی عام ساختمانهای فولادی ایران
(وابسته به گروه صنعتی بهشهر)
تهران ـ جاده جنوبی کرج کیلومتر ۲۲ ـ خیابان سولا کام تلفن ۴ ـ ۹۵۴۷۴۱
آدرس مکاتباتی: تهران ـ خیابان سپهبد زاهدی شماره ۵۶

آکونومیست

انرژی واخطار کارتر به امریکائیان

کارتر در کنگره آمریکا جزئیات برنامه انرژی خود را باز می‌گوید : توفیق در حل مسئله انرژی بزرگترین دستاورد سال نخست زمامداری کارتر خواهد بود.

انگیزه مقاله زیر تصمیم های تازه دولت کارتر درمورد مبارزه بابحران پیش‌بینی‌شده انرژی است. کارتر ضمن اعلام سیاست تازه خود در مورد انرژی و سوخت امریکائیان را از اسراف و تبذیر برحذر داشت وضمن برشمردن کاستی‌ها در زمینه انرژی ، هشدار داد که اگر مردم امریکاروش‌هاوسیاست های خاص دولت در مورد انرژی رااجرا نکنند، بحران انرژی اقتصاد و صنایع کشور را از پای خواهند انداخت . کارتر بطوریکه گزارش‌ها میگویند پیش از اعلام سیاست تازه انرژی خود هفته‌های متوالی به بررسی های دقیق خود در باره انرژی ادامه داده بود.

جیمی‌کارتر همچنین در هفته گذشته قسمتی از وقت خود را صرف شنیدن‌آخرین صحبت‌های مشاورانش درباره پیشنهادهای تازه‌ای کرد که سه‌شنبه شب هفته گذشته رسما آنهارا اعلام نمود طبق تمام شواهد و حسابها آنچه که رایزنان رئیس جمهور امریکاپیشنهاد کردند درعین حال که نظر صاحبنظران تندرو بود مفید فایده نیز خواهد بود . جیمز شلزینگر ـ که مشاور اصلی کارتر در امور انرژی است در برنامه طراحی شده انرژی کارتر که هدفش ازآن نهی رفتارهای تبذیرآمیز در مصرف انرژی است به هدف جلوگیری از بروز بحران انرژی قبل از هر چیز با گرانتر کردن نفت و گاز طبیعی برای مصرف کنندگان خدمت خواهدشد. دربرنامه شلزینگر افزایش قابل‌ملاحظه مصرف زغال‌سنگ ـ واحیانا تاحدودی ـ نیروی هسته‌ای پیش‌بینی شده‌است اماروشن ترین تاکیدی که در این برنامه منعکس شده متوجه محدود کردن تقاضای‌انرژی است. برای جستجوی‌منابع جدید انرژی که‌باید محتوای اهتمام‌آینده باشد اولویتی در طرح شلزینگر وجود ندارد ـ یکی از قربانیان راه چاره‌ای که به این ترتیب در دولت کارتر برای حل مسئله انرژی اندیشیده شده بهمین زودی شناخته شده است :

پلوتونیوم

هفته گذشته رئیس‌جمهور امریکا ضمن اعلام تصمیمی که خود آن را تغییری‌بزرگ درسیاست انرژی‌آمریکا اعلام کرد خاطرنشان ساخت که کشور وی لااقل عجالتا از مجاهدات خود برای‌استفاده از «پلوتونیوم» به عنوان سوختی‌که ارزانی‌واستهلاک ناپذیری تدارکات آن برای سوزانده شدن در نیروگاه های اتمی میتواند چون‌و چرا‌پذیر باشد ـ دست برمیدارد .این تصمیم دولت کارتر بخاطر نگرانی‌اش از خطرهای شیوع تسلیحات اتمی (ادعای افتادن بمبهای هسته‌ای بدست دولت‌های مختلف در سراسر جهان ـ که نیرومندترین واکنشها را پس از اظهارشدن این نکته از زبان کارتر ـ در خارج از امریکا برانگیخته است) و بهمان اندازه به‌دلایل مربوط به سیاست انرژی داخلی امریکا ـ اتخاذ نکرده‌است‌ـ ولی چنین ملاحظاتی مسلما درگرفته شدن تصمیم جدید عاری از تاثیر نیز نبوده‌اند کارتر مانند واعظی‌که در نم گناهان وعظ کند درسخنان خود آشکارا نشان داد که‌با استقبال ازپلوتونیوم‌ـ عنصر رادیو اکتیو مرگباری که عمری بسیار طولانی داردو عملا میتوان آن رابرای تولید بمب اتمی بکار برد مخالف است.

وی برغم هفت پیشنهاد محدودکننده‌ای که قسمتی ازآنها شامل توصیه‌استعمال سوختهای دیگر به جای پلوتونیوم است . وباآنکه کنترل‌های بین‌المللی را نیز برای تنقید آن محدودیت‌ها اندرز داده است هنوز بر تمام تردیدهای خود در این مورد که تدابیر وی با سیاستی مستحکم همه درها را بروی یک « اقتصاد پلوتونیوم» درامریکا مسدود کرده ـ فایق نیامده است.

منبع سوخت

او خواستار آن‌است که بطور نا محدود استفاده بازرگانی از « پلوتونیوم دوباره تصفیه شده» بعنوان یک‌منبع سوخت‌برای‌کارخانه های برق اتمی قدغن شود وبرپاکردن‌راکتورهای‌جدیدی ازآن نوع که از سوخت پلوتونیوم استفاده می‌کنند و بیش از آنکه ماده مذکور را مصرف کنند آن را تولید می‌نمایند به تاخیر افتد .

طبق توصیه‌های وی‌قرار است تحقیقات علمی‌فیزیکدان های هسته‌ای امریکا از این پس بسوی ایجادراکتورهای پیشرفته‌تری هدایت شود که درآنها موادی کم‌خطرتر از پلوتونیوم نظیر «توریوم» بعنوان سوخت بکار برده میشوند.

رئیس جمهور امریکا با اعلام کردن‌تمام این‌تصمیمات برخلاف آنچه که ظاهرابنظر میرسید ـ ضربه‌ای بسیار سهمگین برصنایع هسته‌ای وارد نکرده است.

کارتر حتی با ساختمان کردن و توسعه بخشیدن راکتورهایی که از آب‌سبک (نه آب سنگین) استفاده می کنند ـ مخالفتی ابراز نمی کند ـ او حتی‌خواهان ایجاد تعداد بیشتری از این نوع راکتورهاست و چنانکه در هفته گذشته گفته است طرفدار افزایش ظرفیت کارخانه‌هایی‌است که‌سوخت اورانیوم‌نیروگاه‌های‌هسته‌ای را تغلیظ می‌کنند.

مخالفان نیروی هسته‌ای مانند «رالف‌نیدر» هنگامیکه سخنان کارتررا شنیدند ابتدا از سیاست جدید وی با خشنودی استقبال کردند ـ اما هنگامیکه خود رابانتایج این سیاست روبرو یافتند روش دگرگونه‌ای درپیش گرفتند.

شلزینگر شخصا هنگامیکه درباره مفهوم سیاسی‌سیاست جدید کارتر سخن میگفت کاملا قاطع و بی‌پروا بود . وی در یک برنامه‌تلویزیونی اظهار داشت که : ماحساب راکتورهای آب سبک را از اقتصاد پلوتونیوم جدا می کنیم و آن را مقوله‌ای متفاوت از پاره‌ای مسائل جاری ازقبیل پالایش مجدد پلوتونیوم و راکتورهایی که به سرعت پلوتونیوم‌تولید می‌کنند به حساب می‌آوریم. و من عقیده دارم که ازاین راه قسمت مهمی‌از مخالفت هایی که علیه نسل حاضر نیروگاههای هسته‌ای امریکا ابراز میشود بخودی خود ناپدید خواهد گردید.

به بیان دیگر شلزینگر امیدوار است که در صف محافل تحت رهبری رالف نیدر نفاق افکنی کند و اینکه آقای «نیدر»تاکنون متقاعد نشده نباید تعجب آور باشد. «نیدر» با این ادعا که شلزینگر تماسی با حقیقت‌ندارد جواب داده است که نگرانی مخالفان نیروگاههای هسته‌ای در امریکا تنها از پلوتونیوم نیست بلکه اصولا از تمام مخاطراتی است که نیروی هسته‌ای بهر صورت برای محیط زیست و برای‌سلامت مردم آمریکا دارد.

نوعی کفر

در میان کسانی که برعکس طرفداران نیروی هسته‌ای به عنوان یک منبع انرژی در امریکا هستند باید گفت که‌اظهار تردید کردن نسبت به نیازی که امریکا به یک‌اقتصاد پلوتونیوم دارد از مدتی قبل دیگر «نوعی کفر» تلقی نمیشود.

اندکی قبل از انتخابات سال گذشته جرالد فورد در زمانی که هنوز رئیس جمهور امریکا بود خطاب به «آژانس تحقیقات وتوسعه انرژی» (یکی از نیرومندترین سازمانهای‌طرفدار راکتورهای تولید کننده پلوتونیوم دوباره تصفیه‌شده) اندرز داد که نیازی ندارد تا به پلوتونیوم بعنوان سوخت آینده نیروگاه‌های هسته‌ای‌متکی باشد کارتر بیک مفهوم‌هنگامی که تصمیمات اخیرش را اعلام میکرد صرفا در برابر تعصب هسته‌ای جدیدی که در آمریکا بوجود آمده و در رساله‌ای تحت عنوان: «نیروی هسته‌ای مسائل وانتخاب‌ها» انعکاس یافته کرنش کرده است این رساله تحقیقی را ماه گذشته «گروه سیاست‌اتمی بنیادفورد» انتشار داده است.

یکی از اعضای گروهی که در تدارک رساله بالا دست داشته «جوزفنای» ـ کارشناسی است که اکنون در وزارت خارجه امریکا کار می‌کند ودر کشمکش های جاری واشنگتن باآلمان غربی و چند کشور دیگر برسر صدور تجهیزات پالایش مجدد پلوتونیوم‌فعالانه دخالت دارد. وی‌و همکارانش در آن رساله گفته‌اند که‌مهمترین حجت برضد استفاده از پلوتونیوم‌عبارت‌ازخطری است که از طریق سوء استفاده از آن حاصل میشود با اینحال در همان گزارش جاذبه‌های اقتصادی پلوتونیوم نیز علنا مورد انکار قرار گرفته است.

نویسندگان گزارش گفته‌اند که‌بکار بردن پلوتونیوم به صورت سوختی که ازپالایش مجدد در نیروگاه‌های مصرف کننده آن بدست می‌آید صرفه ـ جوبی بسیار ناچیزی را در هزینه‌های تولید نیروی برق تاپایان قرن حاضر امکان پذیر خواهد کرد. در رساله خاطر‌ـ نشان شده که ذخایر وتدارکات داخلی سنگ اورانیوم (ماده اولیه‌ای که سوخت اتمی امروز را فراهم میکند) فراوان است‌ـ واین ادعایی است که مورد قبول صنایع برق‌هسته‌ای قرار ندارد‌ـ وبالاخره زائدات پلوتونیوم پس از مصرف شدن آن خطرهای وخیمی ایجاد خواهد کرد.

تصمیم جدید

لازم است بخاطر داشته‌باشیم که هیجان تاجرانه صنایع برق هسته‌ای بخاطر فواید مالی سرشاری که ممکن است از پالایش دوباره پلوتونیوم تحصیل شود هرگز التهاب خاصی نبوده و همواره نگرانی‌هایی در این محافل‌برای مخدوش کردن هیجانهایش وجود داشته است. یکی از تلفات مسلم تصمیم‌های جدیدی که کارتر اتخاذ کرده نیروگاه هسته‌ای ناتمامی است که در «بارنول» در ایالت کارولینهای جنوبی قرار دارد و به قصد استفاده از پالایش مجدد پلوتونیوم شروع به‌ساختمان آن کرده‌اند.

رئیس جمهور امریکا خطار کرده است که دولت وی‌ایجاد نیروگاه «بارنول» رانه‌تشویق خواهد کرد ونه از نظر مالی کمکی به آن خواهد داد. اما بنظر میرسد که این واحدباید حتی قبل از صادر شدن چنان هشداری از طرف کارتر نیز سرنوشت یک قربانی محتوم را یافته باشد.

هرالدتریبون

ژیسکاردستن روابط با آمریکا را بهبود بخشیده

نوسان‌های سیاست خارجی فرانسه

تنها تغییر مهمی که پرزیدنت ژیسکاردستن‌در سیاست‌خارجی فرانسه داد،عادی کردن‌روابط این کشور با اسرائیل است که نشانه آشکار آن، سفر وزیر امور خارجه‌فرانسه به‌اسرائیل، واعطای جایزه «لژیون دونور» به والتراتیان رئیس سازمان انتشارات اسرائیل است.

اتیان طی ده سالی که سفیر اسرائیل در فرانسه بود با حادترین دوران روابط اسرائیل‌ـ فرانسه مواجه بود‌ـ ژنرال دو گل در سال ۱۹٦۷، اتحاد عملی فرانسه را با اسرائیل قطع کرد واز فروش اسلحه به دولت اسرائیل خودداری کرد. وظیفه اصلی «اتیان» درآخرین دوره‌سفارتش در فرانسه این بود که سعی کند هواپیماهای میراژی را که پول آن‌ها هم به فرانسه داده شده بود. تحویل بگیرد. او در ایفای این وظیفه ناکام ماند ولی سرانجام پولی را که اسرائیل بابت هواپیماهای مذکور پرداخته بود پس‌گرفت.

صرف نظر از این تصمیم ژیسکار دستن هیچ تغییر مهمی در سیاست خارجی فرانسه نداده است. اما این تصمیم در جاهای دیگری نیز کمابیش به اجرا درآمده است:

ازجمله در مورد کمک‌نظامی به زئیر که با سایر اقدام‌های فرانسه در افریقا اختلاف‌زیادی ندارد.

جهت تازه

جهت تازه سیاست خارجی فرانسه پس از دوگل را خلف اوژرژ پمپیدو تنظیم کرد در همین جهت بود که فرانسه با عضویت بریتانیا در جامعه مشترک اروپا موافقت کرددر حالی که بارها ژنرال دوگل ، مانع از پذیرش چنین‌عضویتی شده بود.پمپیدوکه سیاستمدار واقع‌بینی بود تشخیص دادکه برای حراست از سلامت«اروپا» لازم است که صنایع بریتانیاو استعدادهای فنی آن درخدمت اروپا باشد. او همچنین‌عقیده داشت که ورود بریتانیا به بازار مشترک اروپا به تعادل سیاسی اروپا کمک می‌کند و خاصه بین فرانسه و آلمان غربی اعتدال نظری پدیدمیاورد.

نزدیکی پمپیدو به امریکا نیز باسیاست دوگل فرقداشت اما وقتی فرانسه ۱۰۰ میراژ دیگر به لیبی فروخت و اظهار داشت که اگر این کار را نمی‌کرد، شوروی‌هاهواپیماهای مشابهی به لیبی می‌فروختند بازهم روابط امریکا‌ـ فرانسه، مختل شد.

در سال ۱۹۷۰ در جریان سفر پمپیدو و همسرش به امریکا تظاهرات خشمگینی در شیکاگو علیه وی برپاشد . پمپیدو، که در آن هنگام گرفتار بیماری طولانی ومهلکی بود از این واقعه سخت‌متاثر شد و همین امر باعث رنجش خاطر او از امریکا گردید .

اما پمپیدو با آن که بسیار بیش از دوگل به شوروی بی اعتماد بود از روی واقع بینی به شوروی با نظر «یک همراه» می‌نگریست او بیش از سلف خود مرد عمل بود با وجود این، او هرگز همان حقه انتخاباتی دوگل را که عبارت از گرم گرفتن با رقیبان کمونیست خود در جریان انتخابات‌بود یاد نگرفت‌وبه‌کار نبست.

پرزیدنت ژیسکار دستن‌همان روش پمپیدو را ادامه داده است اما ظاهر سیاستش در پاره‌یی مواضع با سیاست‌سلف فقیدش تمایز دارد .

تحول بزرگ

به طور مثال دو گل باآغاز کردن روابط دیپلماتیک باچین کمونیست، تحول بزرگی در سیاست فرانسه پدید آورد . و همکاران برجسته‌یی ضمن «آندره مالرو» و «ارگارنور» و «موریس کوودمورویل» را برای بهبود بخشیدن به این روابط فرانسه‌ـ چین به این سرزمین بزرگ فرستاد. خود او نیز بیش از کناره‌گیری از مقام‌ریاست‌جمهوری امیدداشت به چین سفر کند ولی عمرش کفاف نداد.

پرزیدنت ژیسکار دستن در مورد چین به نظر میرسد که توجه زیادی نکرده است وی کمتر از دوگل و پمپیدو متوجه جمهوری چین است باوجود این او سیاست نرم وواقع بینانه‌یی را با چین دنبال کرده است.

تغییر مهم در نحوه رفتار و سبک‌کار ژیسکار دستن ، نسبت به‌روابط «فرانسه با امریکا روی داده است پس از دیدار رئیس جمهوری فرانسه باپرزیدنت‌فورد، در«مارتینیک»، به سال ۱۹۷٤ روابط بین پاریس وواشنگتن آرام‌تر شد. گفت وگوهای «مارتینیک»مسایل اساسی مربوط به پول بین واشنگتن وپاریس را حل کرد اما به احتمال قوی ارزش‌اصلی این گفت وگودر این بود که موجب شد روابط شخصی گرمی بین ژیسکار دستن، و پرزیدنت فورد وکی‌سینجر برقرار شود. رئیس جمهوری فرانسه با این‌هردو سیاستمدار امریکایی،مناسبات خوبی‌داشت و هر دو کشور امریکا و فرانسه از این عامل بهره‌موافی بردند .

روابط «ناتو»

توجه ژیسکار دستن در عرصه دیپلماتیک بیش از همه، به زمینه ایجاد روابط نظامی بهتر با «ناتو» و مقتدرترین عضو «ناتو» یعنی امریکا معطوف بوده است‌ـ اگر چه این توجه کمتر زمینه‌های مشابه شناخته شده است .

روابط‌فرانسه‌ـ «ناتو» ابتدا در دوران پمپیدو به آرامی رو به گسترش گذارد ـ اگرچه پمپیدو پیوسته به مقامهای فرانسوی مامور در «ناتو» توصیه می‌کرد که در گفت و گوهای مربوط به توسعه این روابط هرچه ممکن است‌آهسته حرکت کنند. تامبادا هواداران متعصب ژنرال دوگل خشمگین شوند.

اکنون امساک کمتری دراین پیشرفت روابط وجود دارد به ژنرال «گی‌مزه» رئیس ستاد نیروهای مسلح فرانسه اجازه داده شد که بگوید: «ماتحدان لئو من‌و وفاداری‌مانده‌ایم،و ما نباید از هیچ جهت در باره این اتحاد احساس نگرانی کنیم‌ـ به نظر من دشوار است که بتوان دفاع از اروپای غربی را کاملا «از اتحاد با امریکا جداکرد.» ژنرال‌های فرانسوی‌زمان ریاست‌جمهوری گلیست‌ها هرگز در باره امریکا، بدین گونه سخن نگفته‌بودند.

گاردین

افریقا: روزهای عمل فرارسیده‌است

دکتر آگوستینونتو رهبرآنگولا که در سفر یوگسلاوی است‌با پرزیدنت تیتو رهبر یوگسلاوی دیدار میکند : آیا آنگولا از مشکلات داخلی فراغت یافته است ؟

دوزده ماه پیش هنگامی که جان فورستر نخست‌وزیرافریقای جنوبی از روی پل آبشار «ویکتوریا» عبور کردتا در آن سوی پل باپرزیدنت کنت‌کواندا رئیس جمهوری زامبیا دیدارو گفتگو کند اورابا«شعارفورستر امروز بزرگ میشود» پیشواز کردند.

درآن هنگام بحث بر سر برقراری صلح‌و توافق ازطریق گفتگو و مصالحه بود وفورستر رابه عنوان مردی می‌نگریستند که می‌توانست یان اسمیت نخست‌وزیر رودزیا رابی سرمیز مذاکرات بیاورد. و اورا مجبور به توافق کند.

ماه پیش مسافر دیگری از روی پل آبشار «ویکتوریا» عبور کرد. او نیکلای‌پادگورنی صدر هیات رئیسه شورای‌عالی اتحاد شوروی بود. او ابراز اطمینان کرده‌بود که : آن‌روز دور نیست که آزادی‌درسراسر ناحیه‌یی که رودخانه زامبزی‌از آن میگذرد برقرار شود .»

در فاصله ۱۹ماهه بین این دو سفر گفتوگو های مربوط به آزادی‌و استقلال ازطریق مصالحه به تحصیل آزادی و استقلال‌از راه مبارزه مسلحانه تغییر یافته است .

اتحاد شوروی پنهان نکرده است که‌خواستار آزادی‌سیاهان استعمار زده از راه مبارزه مسلحانه است و امیدواراست که یک دستگاه رهبری انقلابی را بر کرسی قدرت بنشاند‌که بیشتر زیر نفوذ شوروی باشد تازیر تاثیر دنیای غرب.

آفریقای میانه‌رو

دنیای غرب به نوبه خوداین جریان را که بیشتر خیلی است تا واقعی‌به درستی‌تشخیص میدهد و معیارهای این‌تشخیص را کی‌سینجر در سفرهای خود تدوین کرد. در هرحال‌واشنگتن و وزارت امور خارجه امریک پنهان نداشته‌اند که خواستار روی‌کارآمدن‌حکومتی درروذزیه هستند‌که متشکل از افریقایی های میانه رو همین کشوربه‌شد. آفریقایی ها ، کشور های «جبهه مقدم» و رهبران‌چریکی همه به یک صورت ، درمیان این دوابرقدرت‌اختلاف هایی بین خود دارند.

جنگ آنهابه طوری که غالبا گفته میشود نه به خاطر آن است‌که‌در پایان کار منجر به وابستگی آنها هرکدام به یک ابرقدرت بشود بلکه به خاطر تحصیل استقلال کامل است.

به رغم این مسابقه وتغییر تاکیدعمده براین است که‌در رودزیا «به طور کلی در منطقه جنوبی افریقا» چگونه می‌توان به استقلال رسید؟ باتوجه بدین پرسش زمان سفر رهبر شوروی و فیدل‌کاسترو و نخست وزیر کوبا به افریقا اهمیت تازه‌یی پیدا میکند.

فورستر که دوبار اسمیت را برسر میز مذاکرات آورد ـ در کنار آبشار ویکتوریا و درژنو‌ـ اما هردو بار هم ـ نتوانست‌چنان فشاری براو وارد آورد که به طورجدی تن به مصالحه‌بدهد.

شکست گفتگو های مربوط به مصالحه و تغییر شیوه‌حل مسایل منطقه‌یی از مصالحه به «نبرد» جنوب افریقا را ازنظر سیاسی بی‌ثبات کرده است.

دنیای غرب هنوز هم‌خواستار برقراری صلح و توافق است فورستر اخیرا گفته است که اسمیت هم خواستار مصالحه‌و توافق است . اما دیپلمات های امریکایی و بریتانیایی مقیم افریقا عقیده دارند که هیچ نشانه‌یی‌از هواداری ازاین نظر وجود ندارد.

شوروی هاو کوبایی ها کاملا آگاهند که افریقایی هااحساس میکنند دنیای غرب آنها رابه کرده‌است کافی است که مطبوعات افریقایی رابخوانید تا این احساس را درک کنید.

شرکت‌های غربی

پرزیدنت کواندا سال هاست که میکوشد این نظر رابه‌مردم افریقا تفهیم کند که دستگاه جنگی رودزیا راشرکت‌های‌غربی میگردانند او عقیده دارد که اگر غرب می‌خواست می ـ توانست این دستگاه را ازکار بیندازد .

افریقایی ها اکنون‌امیدوارند که نتیجه دیدار پادگورنی و کاسترو این باشد که غرب‌واقعا چنین بخواهد.

اما درحالی که واشنگتن و وزارت‌امور خارجه‌امریکا نظراتی درباره چگونگی‌شکستن‌بن‌بست رودزیا « دارند به نظر میرسد که امیدی جزهمان که‌افریقایی ها دارند نداشته باشند.

یک‌دیپلمات غربی‌در لوزاکا گفت « من فکر نمی کنم که از نتیجه سفر های پادگورنی کاسترو تغییری در طرح‌ریزی برنامه های‌جنگی نظرات‌ایده‌ئو‌ـ لوژیک داده شود در دارالسلام پرزیدنت‌جولیوس‌نایرره هنگامی که شوروی رایکی ازدوابرقدرت جهان خواند پادگورنی راوادار به اعتراض کرد. ولی نایره‌در واقع نظر افریقایی ها را بیان کرده بود.

سفر پادگورنی و کاسترو به رغم این واقعیت که‌بر اصعاب اقلیت‌های سفید پوست ساکن منطقه جنوبی رودخانه زامبزی و گروهی از غربی ها تاثیرخرد کننده‌یی داشت ، بیشتر یک سفر و سمبولیک بودتاآسی‌سی.

سلاح بیشتر

چریک های رودزیا ونامیبیا به سلاح بیشتر نیازمندند ، و این‌نکته رابه مسکو گوشزد کرده‌اند.هیچ دلیلی وجودندارد که فکرکنیم آنها سلاح‌تازه‌یی به دست نخواهند آورد.

حمایت شوروی از جبهه‌میهن پرستان «ونو» و «زاپو» (دو گروه از چریک های سیاه ـ پوست و ملی گرای رودزیا) نشان میدهد که سلاح های تازه‌یی‌در آینده در اختیاراین هردوگروه گذارده خواهدشد.

سفرپادگورنی و کاسترو در عین حال زمینه سازی مناسبی بود برای جلوگیری از توفیق سفر « دیوید آون » وزیرامور خارجه بریتانیا که پس از پادگورنی ـ کاسترو به تنزانیا موزامبیک ، افریقای جنوبی ، بوتسوانا و زامبیائی آنگولا و رودزیا رفت .

مطبوعات زامبیا عقیده دارند که‌سفر «آون» اثر و اهمیت زیادی نداشت . دراین سفر ممکن است‌این نظر افریقایی‌ها به «آون» تفهیم شود که (گفتگو بس‌است) « دست به کار شوید !» ...

دیویداون از سفرها بادست «پر» باز خواهد گشت — لوموند

انگلستان در نقش میانجی اعراب واسرائیل

دکتر دیویداون وزیر خارجه انگلیس ، در نخستین سفر رسمی‌اش به قاهره ودمشق در مقام وزارت امورخارجه‌بریتانیا، سعی خواهد کرد که در مورد تجدید گفت‌وگوهای مربوط به حل اختلافهای اعراب ـ اسرائیل ، ارزیابی های تازه‌ئی بکند . او با توجه به اقدام‌های دیپلماتیک اخیر درباره تجدید تشکیل کنفرانس خاورمیانه در ژنو‌ـ کنفرانسی که فقط در دسامبر ۱۹۷۳، پس از پایان جنگ شش روزه اعراب ـ اسرائیل به اختصار تمام‌برگزار شد ـ به ارزیابی وضع حاضر خواهد پرداخت .

مقام های آگاه گفتند که کوشش بریتانیا ، برای ازسر گرفتن گفت و گو های ژنومورد مورد حمایت حکومت پرزیدنت کارتر نیز خواهد بود.

وزیر امور خارجه بریتانیا یکشنبه به قاهره عزیمت می کند تا باپرزیدنت‌انورسادات‌که اخیرا از بن، پاریس، واشنگتن دیدن کرده، گفتگوکند آنگاه ، پس از دوروز اقامت درقاهره سه‌شنبه شب ، به منظوردیدار و گفتگوی دوروزه‌ئی باپرزیدنت حافظ اسد رئیس جمهوری سوریه ووزیران او ، که‌بتازگی از سفر شوروی بازگشته‌اند ، به دمشق خواهد رفت .

دکتر اون، رئیس فعلی شورای وزیران امور خارجه جامعه اقتصادی اروپا ، مرکب از ۹ کشور اروپای‌غربی‌خواهد توانست که دربازگشت ازسفر خاورمیانه‌ئی خود گزارشی از نتیجه‌های آن به همکاران‌خود، درجامعه اقتصادی اروپابدهد.

مقام های انگلیسی تاکید کردند که گفت وگوهای‌مربوط به حل اختلافهای اعراب و اسرائیل باید از لحاظ بازار مشترک اروپا مبتنی برچهار اصل عمده‌باشد .

۱ـ عدم قبول تصرف و اشغال سرزمین‌ها با استفاده‌از نیروی نظامی .

۲ـ الزام اسرائیل به پایان بخشیدن‌به‌اشغال سرزمین هائی که از جنگ ۱۹٦۷اعراب اسرائیل به تصرف آورده است .

۳ـ احترام به حاکمیت ، تمامیت ارضی ، استقلال تمام کشورها و شناسائی حق آنها برای زیستن درداخل مرزهای مطمئن وامن و شناخته .

٤ـ شناسائی این امر که « صلح عادلانه» و پایدار باید متکی‌به‌شناسائی حقوق‌فلسطینی ها باشد سه اصل اول ، شامل عناصری از قطع نامه‌های ۲٤۲ و ۳۳۸ شورای امنیت سازمان ملل‌متحدمصوب نوامبر ۱۹٦۷ واکتبر ۱۹۷۳ است که حاوی چهار چوب توافق‌شده‌ای برای تحصیل و برقراری یک صلح عادلانه و پایدار در خاورمیانه است .

اما در مورد اصل‌چهارم، مقام های انگلیسی عقیده‌دارند که قبول حق ملت‌فلسطین‌نسبت بابراز هویت ملی خود، میتواند درچهار چوب حل‌مسالمت‌آمیز مساله فلسطین پایه‌ئی برای حاکمیت ارضی بشمار آید.

همین مقام ها یادآور می شوندکه‌موضع حکومت بریتانیا، در قبال مردم فلسطین در اکتبر گذشته هنگامی که آنتونی ـ کراسلند ، وزیرفقیدامورخارجه بریتانیا گفت : «آن‌ها خود را مردمی ممتاز از همسایگان‌عرب خود تلقی می‌کنند که حق‌دارند دارای کشور ودولتی خاص خود باشند » تعیین شد.

وجودیت اسرائیل

دکتراون ، در سفر خود به خاورمیانه باهیچ یک از رهبران سازمان آزادی‌بخش فلسطینی دیدار و گفت و گو نمی‌کند. مقام‌های‌دولتی بریتانیا گفتند که وزیران بریتانیا اظهار داشته‌اند: «دیدار وگفتگو با رهبران سازمان آزادی‌بخش فلسطین در حالی که این سازمان هنوز موجودیت دولت اسراییل را نپذیرفته است ، بسیار دشوار است.»

وزیر امورخارجه بریتانیا درباره اختلاف های اعراب ـ اسراییل ودیگر موضوع های بهم‌مربوط به خاورمیانه ، در روزهای ۱۲ و ۱۳ مه (۲۲و ۲۳ اردیبهشت) که در ریاض خواهد بود و نیز در روزهای ۱٤و۱۵ مه ۲٤ و۲۵اردیبهشت) که برای شرکت در کنفرانس وزیران امور خارجه سازمان پیمان مرکزی (سنتو) بتهران خواهد رفت، گفت وگوهای بیشتری خواهد کرد.اوهمچنین درنظر دارد که پس ازبرگزاری انتخابات عمومی اسرائیل‌درماه مه به این کشور خاورمیانه نیز سفر کند.

دکتراون بنا برگفته مقام های دولتی بریتانیا در جریان سفر خاورمیانه‌یی خود ممکن است درباره گسترش روابط سیاسی و فرهنگی و توسعه مناسبات بازرگانی‌ومسایل‌مربوط به فروش اسلحه ، بارهبران یکایک کشور هایی که از آن‌ها دیدن می‌کند گفت‌وگو کند .

او در قاهره یک مرکز آموزش زبان انگلیسی را درکشورای فرهنگی بریتانیا خواهد گشود وهمان روز موافقت‌نامه مربوط به بخشودگی مالیاتی‌دوجانبه‌یی بین مصر و بریتانیا را امضاء خواهد کرد. دکتر اون دراین سفر علاوه بر دیدار و گفت‌وگو باپرزیدنت انورسادات بامحمود سالم نخست‌وزیر اسماعیل‌فهمی وزیر امور خارجه و ژنرال عبدالغنی جماصی وزیر دفاع مصر، گفت و گو خواهد کرد. اوهمچنین گفت و گوهایی با محمود ریاض دبیر کل جامعه عرب انجام‌خواهدداد .

وزارت امور خارجه بریتانیا جمعه پیش اعلام کرد که‌دکتر اون درسفر دوروزه‌اش به‌ریاض باپرنس سعود بن فیصل وزیر امورخارجه عربستان سعودی گفت‌وگو می‌کند‌آن‌گاه به تهران خواهد رفت تاضمن شرکت در کنفرانس وزیران امور خارجه «سنتو» باوزیران امور خارجه ترکیه پاکستان وایران نیز گفت‌وگو کند.

یکشنبه ٤ اردیبهشت ماه
۲۵۳۶ ـ شماره ۱۵۲۶۲۰

ETV
NIRT

صفحات ویژه بمناسبت روز رادیو و تلویزیون ملّی ایران

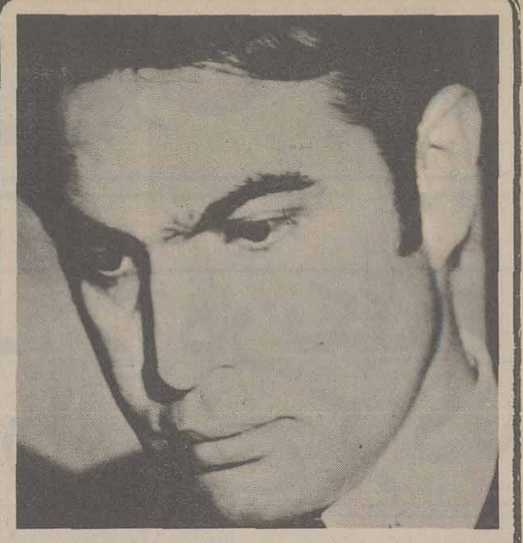

سرپرست سازمان رادیو تلویزین ملی ایران

* مهندس رضا قطبی سرپرست سازمان رادیو تلویزیون ملی ایران یکی از مدیران لایق و مطالعات عمیق و است که دارای تحصیلات عالیه ومطالعت عمیق وسیعی درزمینه های مختلف مخصوصا کارخویش است. اواز خصوصیات اخلاقی برجسته‌ای برخوردار می باشد که موجب توفیق اورا دروظیفه سنگین وخطیری که بعهده دارد فراهم ساخته است. امروز بهمت اوتقریبا تلویزیونی مملکت حتی روستاهای کشور ازبرنامه های تلأیزیونی استفاده می کنند. با آنکه مدت زمانی از آغاز فعالیت های سازمان تلویزیون ایران نمیگذرد مردم وطن ماازتلویزیون رنگی بهره میبرند و سازمان رادیو تلویزیون ایران از اعتبار وحیثیت بین‌المللی خاصی برخوردار است.

حضور نمایندگان رادیو تلویزون ایران درمراکز مهم خبری جهان و تهیه گزارش های کامل و دقیق، از اقدامات برجسته‌ای است که درسالهای اخیرانجام گرفته است. ادغام رادیو ایران درسازمان تلویزیون موجب شده است که رادیو ایران نیز درراه تازه‌ای قدم بگذارد.

تردید نیست که سازمان رادیو تلویزیون ملی ایران زیر نظر مهندس رضا قطبی و هرروز استفاده از دلسوزیها و راهنمائیهای وی هروزگسترش بیشتری خواهد یافت و به موفقیت های درخشانتری نائل خواهد گردید.

رادیو از ۳۸ سال قبل تا امروز

. سی وهشت سال قبل، روز چهارم اردیبهشت ماه ۱۳۱۹ اولین فرستنده رادیو ایران گشایش یافت و برای نخستین بار صدای رادیو ایران به گوش مردم وطن مارسید.

این فرستنده درزمان پادشاهی رضاشاه کبیر کارخود را آغاز کرد. درآن موقع صدای رادیو ایران نمی توانست به گوش همه مردم برسد، فقط مردم تهران وتعدادی از شهرستانهای نزدیک توانستند از برنامه های رادیو استفاده کنند با شعله ورشدن آتش جنگ دوم جهانی درایران بیطرف پیشرفت فعالیت های دیگر این کشور متوقف گردید و چند سال تقریبا بهمان وضع باقیماند.

آغاز توسعه و گسترش

درنخستین سال تاسیس رادیو، یک استودیوی کوچک درجاده قدیم شمیران برنامه ها را بطور مستقیم وزنده بخش میکرد. چند سال بعد یعنی درسال ۱۳۲۷ یک استودیوی کوچک دیگر درمیدان ارک ساخته شد که گاه خبرهای مختلف ازاین استودیو بخش میگردید.

درسال ۱۳۳۰ چند استودیوی دیگر درمیدان ارک ساخته شد اما تغییرات مهمی دربرنامه های رادیو بوجود نیامد.

از سال ۱۳۳۲ ببعد استودیوی شماره یک رادیو تهران بکار افتاد و از آن پس اهمیت کارانتشارات و رادیو مورد توجه عموم قرار گرفت درسال ۱۳۳۵ دستگاه دوکیلوواتی رادیو تهران به پنجاه کیلووات و سال بعد به یکصدکیلووات تبدیل گردید و مقدمات ایجاد شبکه رادیو ایران فراهم شد.

درسال ۱۳۴۱ رادیو ایران دارای چهارفرستنده نیرومند بقدرت یکصدکیلوواتی موج متوسط ویکصد کیلوواتی موج کوتاه بود که سه دستگاه آن درتمام مدت ۲۴ ساعت برنامه اجرا میکرد و یک فرستنده ۵۰ کیلوواتی برنامه های جالبی درسطح بالاتر برای روشنفکران پخش مینمود.

تاسیس دفتر فنی

رادیو از سال ۱۳۳۵ ببعد سازمان داخلی خود را گسترش داد و بخش ها و دفترهائی بوجود آورد که از هرنظر دارای اهمیت بود، از آن جمله باید دفتر ۹۵۳ آبادانی رادیو را نام برد که درسال ۱۳۳۷ تاسیس شد. این دفتر مسئول تهیه طرحها و برنامه های انتشاراتی و نیز هماهنگ کردن تمام برنامه های تبلیغاتی ایران است.

اولین طرحی که دفتر فنی انتشارات ورادیو تهیه کرد طرح بزرگ انتشاراتی ۲۸ روزه بود که در ۱۳۳۸ باتمام وسائل موجود انتشاراتی از قبیل رادیو، تلویزیون، مطبوعات نشریه ها، روزنامه های مصوردیواری فیلم و اسلاید انرا اجرا کرد و موفقیت شایانی بدست آورد بازدید مردم از کارهای آبدانی کشور و نیز طرح بازدید خبرنگاران ووابستگان مطبوعاتی و فرهنگی خارجی مقیم ایران از موسسات مهم ایران، طرح انتشاراتی مبارزه با بیسوادی و طرح انتشاراتی جشن های دوهزاروپانصدمین سال شاهنشاهی ایران درشمار طرح ها هستند که دفتر فنی آنها را تهیه و اجرا کرده است طرح بزرگ انتشاراتی و آموزشی برنامه سوم عمرانی نیز وسیله دفتر فنی تهیه و تنظیم شد که بیشتر از آغاز برنامه سوم عمرانی، برای هماهنگ کردن کلیه عناصر وعوامل مجری پروژه های عمرانی اجرا شد.

فیلم و اطلاعات

سازمان دیگری که قبل از سال ۱۳۴۰ تاسیس شد و دارای اهمیت فراوان بود سازمان اطلاعات و اخبار و فیلم بود که شامل اداره اطلاعات، خبرگزاری پارس وامور فیلم بود.

اداره کل انتشارات ورادیو درسال ۱۳۳۹ درنه نقطه گیتی و دراسفند ماه سال ۴۰ درکویت دفاتر اطلاعات و خبرگزاری پارس را افتتاح کرد وواپستگان مطبوعاتی درکشورهای فرانسه، انگلستان، المان، شوروی، امریکا، عراق، ترکیه، پاکستان، لبنان و کویت زیرنظر دایره تبلیغات خارجی اداره اطلاعات انجام وظیفه میکردند.

پخش آخرین خبرها

همزمان باتوسعه رادیو ایران خبرگزاری پارس با آخرین دستگاه های خبرگیری مجهزشد از سال ۱۳۴۰ ببعد رادیو ایران موفق شد مردم را درجریان آخرین تحولات ووقایع ایران و جهان بگذارد. از آن تاریخ ببعد درشبانه روز ۲۲ بخش خبر از رادیو ایران پخش شد و خبرگزاری پارس توانست تحولات واخبار را که مربوط به نیمساعت قبل بود و درگوشه‌ای ازجهان اتفاق افتاده به اطلاع شنوندگان خود برساند.

فیلم های مستند

اداره کل انتشارات ورادیو برای شناساندن ایران و نشاندادن مناظر زیبا و آثار باستانی و پیشرفتهای کشور به جهانیان به تهیه فیلمهای مستند مبادرت نمود و چندین حلقه فیلم جالب از جمله (تهران پایتخت شاهنشاهی) و (اصفهان جهانی ازهنر) تهیه کرد که بزبانهای عربی، انگلیسی، المان، فرانسه وروسی دوبله شده و دربسیاری از کشورها انها را به نمایش گذاشتند.

برنامه های خارجی

اداره کل انتشارات و رادیو درتیرماه سال ۴۰ قسمت برنامه های خارجی رادیو ایران را تاسیس کرد. این قسمت روزانه اخبار و گفتارهای مفید را بزبانهای انگلیسی فرانسه، عربی، ترکی، روسی وارد و ترجمه و دربرنامه های مخصوص هریک از زبانها همراه با موسیقی پخش نمود. رادیوایران وسیله قسمت مبادلات بین‌المللی خود که درفروردین سال ۴۰ تاسیس شد همواره از آهنگ ها و اطلاعات رادیوئی کشورهای خارجی استفاده میکند و بمبادله آهنگ ها و اطلاعات رادیوئی اقدام مینماید. این قسمت با موسسات وابسته به رادیوها درتمام کشورها ارتباط برقرار ساخته است.

برنامه جدید ایرانیان مقیم خارج از کشورازشهریور ماه ۱۳۴۰ بمرحله اجرا درآمد. اجرای این برنامه با استقبال زیاد دانشجویان و ایرانیان مقیم خارج از کشور روبرو شد و بشنیدن آن علاقه زیادی از خودنشان دادند.

عارف، تابش، تاجی احمدی، مهین بزرگی هنگام اجرای یک برنامه در رادیو ایران

رادیو ایران با یک فرستنده موج متوسط به نیروی دوکیلووات و یک فرستنده موج کوتاه به نیروی ۱۴ کیلووات کارخود را آغازکرد

* ساعت ۷ بعدازظهر روزچهارم اردیبهشت ماه ۱۳۱۹ رادیو ایران گشایش یافت و برای نخستین بار این صدا را امواج رادیو بگوش مردم وطن مارسانید:

اینجا تهران است.

ان روز برای افتتاح رادیو والاحضرت ولایتعهد (شاهنشاه آریامهر) به مرکز فرستنده بی سیم تشریف بردند.

عمارت مرکز فرستنده بی سیم با پرچم ها و چراغهای مختلف تزئین شده بود.

از ساعت ۶ بعدازظهر ببعد عده‌ای از رجال که برای شرکت درمراسم دعوت داشتند یکی بعد از دیگری وارد شدند

مدعوین عبارت بودند از نخست وزیر، هئیت وزیران، وزیر دربار شاهنشاهی، رئیس مجلس شورایملی، آقای شکوه رئیس دفتر مخصوص شاهنشاهی، آقای دکتر مودب نفیسی پیشکار والاحضرت همایون ولایتعهد، آقای قوام، رئیس تشریفات، خارجی سلطنتی رئیس تشریفات والاحضرت ولایتعهد، سران لشگر هیئت رئیسه مجلس شورای ملی، معاونین وزارتخانه ها، رئیس و دادستان دیوان کشور، رئیس بانک ملی ایران، رئیس اداره کل شهربانی، فرماندار تهران، کفیل شهرداری، مدیران جراید، روسای کمیسیونهای پرورش افکار وروسای شعب کمیسیون رادیو با لباس های رسمی درمرکز فرستنده بی سیم حضور یافتند.

درساعت شش و نیم موکب مبارک والاحضرت همایون ولایتعهد بمرکز فرستنده بی سیم نزول اجلال فرمودند.

هنگام تشریف فرمائی درمدخل عمارت هیئت وزیران، رئیس مجلس شورایملی سران لشگر موکب مبارک را استقبال نمودند.

موکب والاحضرت همایون ولایتعهد ابتدا به تالار پذیرائی تشریف فرما شده از برابر صف مدعوین عبور فرمودند.

دراین موقع با اجازه از پیشگاه مبارک آقای علم وزیر پست و تلگراف گزارشی را بعرض رسانید.

دستگاههای اولیه

وزیر پست وتلگراف درگزارش خود اظهار داشت: دستور تاسیس رادیو از طرف اعلیحضرت درسال ۱۳۱۶ صادر شده است. از آن پس دستگاههائی آماده به کار شد که عبارت است از:

یک فرستند امواج متوسط به نیروی دو کیلووات، یک فرستنده امواج کوتاه به نیروی ۱۴ کیلووات، یک مولد برق وادوات انتقال صوت.

فرستنده امواج متوسط مخصوص شهر تهران وحومه ان است و با هر موجی بین ۲۵۰ و ۳۵۰ متر قابل تنظیم و باموج ۳۳۵/۲ متر یا ۸۹۵ کیلو سیکل کار میکند.

فرستنده امواج کوتاه برای پخش صدا درکشورهای دور بوده و با هر موجی بین ۱۴ و ۸۰ متر قابل تنظیم و با امواج ۱۶/۱۶ متر یا هیجده هزار و پانصد و شصت کیلوسیکل و ۱۹/۸۷ متر یا پانزده هزاروصد کیلو سیکل و ۲۷/۷۵ متر یاده هزار وهشتصد و ده کیلو سیکل و ۳۰/۹۹ متریانه هزار و ششصد وهشتاد کیلوسیکل و ۳۶/۹۹ متر یا هشت هزاروصدوده کیلوسیکل و ۴۸/۷۴ متر یا شش هزار و صدوپنجاه و پنج کیلوسیکل کارمینماید.

از فرستنده امواج کوتاه برای تلگراف و تلفن بی سیم نیز استفاده خواهد شد و نیروی آن درکار تلگرافی ۳۲ کیلو وات است.

مولد برق به نیروی سیصدوبیست و پنج اسب و دارای نیروی کافی برای راه انداختن دوفرستنده امواج متوسط وامواج کوتاه میباشد.

لوازم انتقال صوت شامل دومجموعه میکروفون و تقویت کننده بوده و بوسیله انها میتوان دوبرنامه مختلف بوسیله دو فرستنده پخش نمود.

این دستگاه ها اواخر سال ۱۳۱۶ بکارخانه سفارش داده شد و درآذرماه ۱۳۱۸ تحویل گردید و نصب آن درفروردین ۱۳۱۹ باتمام رسید.

بناهائی که جهت برقرار نمودن دستگاهها ساخته شده بوسعت دوهزارودویست و چهل متر مربع و درظرف هفت ماه انجام و با وسائل تهویه و گرم کردن و خنک کردن مرکزی تمام شده دراین ابنیه توسعه بعدی منظور گردیده است.

پنجاه و هشت کیلومتر کابل مخصوص دستگاه فرستنده را بنقاط لازمه شهر و مرکز گیرنده بی سیم نجف آباد متصل مینماید و بدین وسیله انتقال سخنرانی ها از آن نقاط امکان پذیر می باشد، پس از تحویل شدن دو دستگاه فرستنده امواج کوتاه دیگر که درآتیه نزدیکی نصب خواهند شد و دوازده دستگاه فرستنده امواج متوسط محلی که درشهرستانها برقرار خواهند گردید سازمان پخش صدا درکشور شاهنشاهی توسعه خواهد یافت.

اولین سخنرانی

درساعت هفت بعدازظهر والاحضرت ولایتعهد بافشار یک تکمه دستگاه پخش صدا را افتتاح کردند و سلام شاهنشاهی نواخته شد. سپس منصورالملک نخست وزیر اولین سخنرانی را ازرادیو ایراد کرد.

وی طی سخنان خود گفت:

دراین ساعت وروز فرخنده رادیوی ایران بدست مبارک والاحضرت همایون ولایتعهد گشایش یافت.

هم میهمان را باین عطیه شادباش گفته از طرف انان سپاس بی منتهی به آستان مقدس شاهنشاه بزرگ عرضه میدارد و شکرانه بی پایان به پیشگاه شاهنشاهزاده جوان بخت تقدیم مینماید.

از این پس فاصله‌ئی که کشور مارا از جهان و پایتخت را از اکناف کشور دورمیکرد نخواهد بود اخبار داخلی و وقایع عالم پیوسته بی درنگ منتشر و شنیده خواهد شد.

از امروز دستگاه آموزشی که برای پرورش افکار دررشته های مختلف دانش ایجاد شده تعلیمات خود را بیواسطه و تاخیر بگوش شنوندگان خواهد رسانید و همگی یکسان و دریک زمان از این نعمت بهره مند خواهند گردید.

بشکرانه این موهبت هم میهنان باید همواره در افزودن دانش خویش و بکار بستن ان درراه تعالی کشور کوشیده خاطر خطیر همایونی را از این رهگذر خوشنود ساخته خود را شایسته عطایای بیشتری بنمایند.

تعلیمات گوناگونی که بوسیله رادیو بمنظور بسط دانش و آسان کردن راه زندگی بزبانی ساده داده خواهد شد برای همگان قابل استفاده خواهد بود.

برای کشاورزان آموزگار نیکو و بازرگانان را راهنمای بی غرض و برای اهل ذوق و دانش مصاحب دانشمند است.

نغمات موسیقی ساعات فراغت شنودگان را قرین شادی و سرور نموده روح را به افکار بلند و خصائل پسندیده رهنمون گشته و برای کاروکوشش بیشتری آماده خواهد ساخت.

درآینده نزدیکی وسیله شنیدن رادیو دردسترس همگی گذشته شده تمام اهل کشور درهر جا که باشند آسان و بلکه برایگان از آن برخوردار خواهند گشت.

پس از پایان بیانات نخست وزیر والاحضرت ولایتعهد به قسمت های دیگر تشریف فرما شده دستگاه ها ووسائل را بازدید کردند.

پخش برنامه

خبرگشایش دستگاه پخش صدای تهران به زبان فارسی بوسیله رادیو داده شد سپس خبرگشایش به زبان های: عربی، ترکی، فرانسه، روسی، انگلیسی و المانی نیز داده شد.

درخلال این احوال مدعوین درتالار پذیرائی حضور بهمرسانیده بصرف چای و شیرینی مشغول شدند و از طرف روساء و کارمندان وزارت پست و تلگراف وبنگاه بی سیم از مدعوین پذیرائی گرم و محبت امیزی بعمل امد.

این ضیافت تاساعت یازده بطول انجامید و از طرف وزارت پست شام مجللی نیز داده شد که هیئت دولت وعده‌ای از مدعوین در آن حضور داشتند.

مقارن ساعت ۱۱ آئین گشایش دستگاه پخش صدای تهران پایان یافت.

* رادیو که باید آن را یکی از شگفت انگیز ترین پدیده های قرن بیستم شمرد از سودمندترین وسائل زندگی است. هنگامیکه درسی وهشت سال قبل رادیو ایران کارخود را آغاز کرد روزنامه اطلاعات طی مقاله مفصلی از اهمیت رادیو سخن گفت و تحت عنوان رادیو تهران مطالبی منتشر ساخت که از اهمیت وارزش و فایده رادیو درانزمان حکایت میکرد ولی اکنون پس از ۳۸ سال نه تنها از این اهمیت و ارزش ذره‌ای کاسته نشده بلکه بمراتب نیز افزایش یافته است روزنامه اطلاعات دراین سرمقاله نوشت.

رادیوی هرکشور زبان گویا و توانای ان کشور است که پیوسته ندای مردم آن سرزمین را بگوش جهانیان میرساند و انان را از مقاصد ونیات واندیشه های ملت خویش آگاه میکند. اگر به این نکته معتقد باشیم که بنیان وحدت ملی یک جامعه هنگامی پایدار واستوار میماند که فرزندان آن جامعه از هر حیث بایکدیگر دمساز بوده ووسایل ارتباط فراوان بین آنها موجود باشد، باید رادیو را که بزرگترین و مهمترین وسیله ارتباط وهمفکری دردنیای کنونی شناخته شده یکی از عوامل تحکیم واستواری بنیان وحدت ملی بشماریم.

دران لحظه‌ای که میلیونها مردم این دیار در کنار دستگاه های پخش صدا قرار میگیرند همانطور که خبر های ترقی وپیشرفت میهن و سخنرانیهای سودمند و نغمه های جانپرور موسیقی را میشنوند امواج ببررقق ونشیم موسیقی را میشنوند امواج برق و اثیر پیام دوستی و محبت و یکرنگی ووداد آن جمع را نیز بیکدیگر میرساند و آنگاه که گوش آنها نغمه یاسخن یکتائی را میشنود مغز قلوب نیز اندیشه واحدی می پروراند و قلاب انان را یک حس تنها بجوش می آورد.

از این روست که مامعتقدیم رادیوی تهران از این پس بیش از پیش موجب تالیف قلوب وهمفکری و یکرنگی مردم این سرزمین خواهد شد و رشته ناگسستنی و جاویدان اتحاد قلبی و یگانگی ملت ایران را استوارتر و محکم تر خواهد ساخت.

رادیو علاوه براین سود بزرگ که به تنهائی برای اثبات اهمیت و بیان ارزش ان کافی است یکی از مهمترین و بزرگترین وسائل جامعه می باشد رادیو بمنزله اموزشگاه وسیعی است افکار جامعه رادیو بمنزله آموزگاه وسیعی است که وسعت ان باندازه وسعت جهان است و دران واحد میتواند میلیون ها نفوس انسانی را درمکتب خود پذیرفته و بتهذیب اخلاق وتنویر افکار آنها پیشه‌ای رادیو میتواند هرکسی مشتقق هرشغل و پیشه‌ای میباشد مانند ناصحی مشفق ودوستی صادق راهنمائی کند، سطح فرهنگ و دانش همگانی جامعه مقتضیات بالابرد، آنها را به حقایق و متقضیات زندگی عصر حاضر رواجبات و تکالیف آن آگاه کند و بالاخره همگان را برای زندگی عالی و شرافتمندانه مهیا و آماده سازد.

رادیو ایران با یک فرستنده موج متوسط به نیروی دوکیلووات و یک فرستنده موج کوتاه به نیروی ۱۴ کیلووات کارخود را آغازکرد

تلویزیون رنگی متز شاهکار صنایع الکترونیکی جهان

ساخت آلمان

در مدلهای مختلف

نماینده انحصاری:

فروشگاه بزرگ سکام

میدان فردوسی، اول خیابان شاهرضا پلاک ۸۵۲

تلفنهای: ۳۰۱۱۰۵ و ۳۱۲۴۹۴

متز مجهز به سیستم سکام ایران

Metz

ETV
NIRT

صفحات ویژه بمناسبت روز رادیو و تلویزیون ملّی ایران

بمناسبت سی و هفتمین سالروز رادیو ایران

اعضای اتحادیه صنف فروشندگان رادیو و لوازم صوتی در یک جلسه پر شور و یک میز گرد پر هیجان مشکلات کار خود را مطرح کردند

شرکت کنندگان در جلسه میزگرد اعضای هیات مدیره اتحادیه صنف فروشندگان رادیو و لوازم صوتی بمناسبت سی و هفتمین سال تأسیس رادیو ایران

آقای رضا ثبوتی عضو اتحادیه و رئیس هیئت مدیره
آقای مصطفی دلالت عضو اتحادیه و معاون هیئت مدیره
آقای حسین شبیری عضو هیئت مدیره اتحادیه فروشندگان رادیو
آقای مهدی لاهیجانی عضو هیئت مدیره اتحادیه فروشندگان رادیو
آقای منصور عطارچی عضو هیئت مدیره اتحادیه فروشندگان رادیو
آقای حاج محمدحسن یراقچیان عضو هیئت مدیره اتحادیه فروشندگان رادیو
آقای میرزا آقا برادران ساداتی عضو هیئت مدیره اتحادیه فروشندگان رادیو
آقای سامسون نورامید عضو هیئت مدیره اتحادیه فروشندگان رادیو
آقای عسگر بناپور عضو هیئت مدیره اتحادیه فروشندگان رادیو

این یک نمونه ازجمعه بازار کاذب در کار این صنف است. اعضای اتحادیه صنف فروشندگان رادیو و کالا های صوتی» که بمناسبت بیست و هفتمین سالروز تاسیس رادیو ایران مطالب جالب و مسائل و مشکلات کار خود را با گزارشگر اطلاعات در میان گذاشتند.

* عکس منظره ای از جمعه بازار کاذب در خیابان (کوچه) معروف به پشت شهر داری را که مرکز کار و فعالیت بیش از ۸۰ درصد اعضای اتحادیه صنف فروشندگان رادیو و لوازم صوتی است نشان میدهد روز های جمعه که تعطیلی کار صنف فروشندگان رادیو و لوازم و وسائل پخش صوت است عده ای فروشندگان دوره گرد و مزاحمین ولگرد در مرکز کار اکثریت اعضای این صنف بساط بهن میکنند و با عرضه کردن رادیو و وسایل صوتی مستعمل و تعمیر شده و احیانا مسروقه باعث بد نامی صنف زحمتکش فروشندگان رسمی رادیو و لوازم صوتی میشوند.

* یک روز جمعه است اعضای صنف فروشندگان رادیو و کالا های صوتی کار خود را تعطیل کرده و مغازه ها و فروشگاههای خود را بسته اند اما همچنانکه در عکس مشاهده میشود یکی از فروشندگان دوره گرد در پشت فروشگاه در بسته بساط گسترده و لوازم صوتی و رادیو و ضبط صوت و تلویزیون و قیمتی خریداری کرده بمعرض فروش گذاشته است.

روزچهارم اردیبهشت ماه ۲۴۹۹ شاهنشاهی (۱۳۱۹ شمسی) همزمان با سالروز تاجگذاری اعلیحضرت رضاشاه کبیر که آئین گشایش دستگاه پخش صدای تهران در پیشگاه والاحضرت همایون ولایتعهد (اعلیحضرت همایون شاهنشاه آریامهر) انجام شد فقط معدودی دستگاههای گیرنده «رادیو» آنهم بیشتر در تهران وجود داشت...

درانهنگام رادیو درایران و اکثر کشورهای جهان پدیده‌ای نوین بود و هرکجا صدای رادیو شنیده میشد جمعیتی انبوه می ایستادند تا صدای این پدید نوین را از نزدیک بشنوند.

از پخش صوت و ضبط صوت و گرام بصورت امروزی اثری وجود نداشت و بخش صوتهای آنروز صرفنظر از معدود دستگاههای رادیو، منحصر به گرامافونهائی بود که میبایستی باصطلاح کوک بشنود تا صفحهٔ آن بگردش در آید و صدای ضعیف آن در بوقهائی بزرگ و شیپورمانند به پیچد و بگوش بنشیند..... اما اکنون بموازات پیشرفتهای همه جانبه و گسترش اعجاب انگیزی که در تمام شئون کشور حاصل شده است نه فقط صدای ایران و تصویر تلویزیونی از کشورما تاقاصی نقاط جهان شنیده و دیده میشود، بلکه تمام مردم سرزمین مهن ما و همه هموطنان از بزرگ و کوچک و پیروجوان وزن و مردنه تنها با انواع دستگاههای گوناگون پخش صدا آشنا شده‌اند بلکه به رادیو، تلویزیون، گرام، پخش و ضبط صوت، رادیو ضبط و انواع دیگر دستگاههای پخش صوت خوگرفته و به استفاده از آنها عادت کرده‌اند آنچه گفته شد و باستحضار میرسد واقعیات علنی است که نه فقط همه مردم ایران و هموطنان عزیز می بینند و میدانند، بلکه مبتنی بر آزمونها و تجربه های دراز مدتی است که یکایک اعضای هیات مدیره اتحادیه صنف فروشندگان رادیو ولوازم یدکی آن و عرضه کنندگان دستگاههای گوناگون پخش صوتی بتدریج اندوخته‌اند و طرح این مطالب و گفته ها بیگمان در ایجاد شرایط مناسب تر اقتصادی و کیفیت بهتر و بهبود بازار فرآورده های صوتی تأثیر فراوان میتواند داشته باشد رشته بازرگانی کالاهای صوتی بعلت نیاز روزافزون و تقریباً وقفه ناپذیری که جامعه متحول ایران به آن دارد یکی از شاخه های معتبر و مهم اقتصادی بشمار میآید وازاین لحاظ میبایستی که نسبت به نظرات و پیشنهادات دست اندرکاران این رشته بازرگانی و حفظ منافع واردکنندگان و عرضه کنندگان وسائل ودستگاههای صوتی تحت عنوان ضوابط واصول قانونی توجه فراوان مبذول گردد.

دریک اجتماع برشور طی جلسه‌ای که بمناسبت سی وهفتمین سال تأسیس رادیوایران و سالروز تاجگذاری رضاشاه کبیر بنیانگزار ایران نو تشکیل گردید، اعضای هیئت مدیرهٔ اتحادیه صنف فروشندگان رادیو، پخش صوت و لوازم یدکی و دیگر دستگاهها و لوازم صوتی علاوه برطرح مطالب بالاوشرح سابقهٔ وضع رادیو و دیگر دستگاههای صوتی، مسائل مورد نظر خود را نیز طرح کردند که بررسی این مسائل و مشکلات و درخواستهای آنان ضمن مروری برخواسته های سندیکائی و صنفی، توصیه کننده خطوط اصلی پیشرفت کار دریک بخش اجتماعی از کیفیت اقتصاد ایران است. چون باآنچه دراین جلسه و این میزگرد صنفی با حضور و شرکت همه اعضای هیأت مدیره اتحادیه صنف فروشندگان رادیو و لوازم یدکی مطرح شد و در سطور زیرازنظرخوانندگان عزیز میگذرد با مسائل و مشکلات و همچنین خواستهای آنان بخوبی میتوان آشنا شد...

مسائل و مشکلات کارفروشندگان وسائل صوتی

نظرات و پیشنهادات و مسائل و مشکلات وخواستهای اعضای هیأت مدیره اتحادیه صنف فروشندگان رادیو و لوازم یدکی همه یکسان و مشابه بود و این، نمایانگر آنست که اکثر فروشندگان لوازم صوتی و دستگاههای پخش صوت همه با مسائل و مشکلات مشابه و مشترکی روبروهستند و بنظر میرسد که با روشهای مشخص و تعیین شده‌ای میتوان نسبت به رفع این مشکلات و در خواستها و اجرای نظرات و پیشنهادات آنان اقدام نمود...

شرکت کنندگان و حاضرین دراین جلسه و این میزگرد که همه اعضای هیأت مدیره صنف فروشندگان رادیو ولوازم یدکی بودند عبارت از آقایان: رضا ثبوتی رئیس اتحادیه، مصطفی دلالت معاون، حسین شبیری، مهدی لاهیجانی، منصور عطارچی، حاج محمد حسین یراقچیان، میرزا آقای برادران ساداتی، سامسون نور امید و عسگر بناپور بودند که بنمایندگی از طرف همه اعضای اتحادیه صنف فروشندگان رادیو و لوازم یدکی و دستگاهها و لوازم صوتی نظرات و خواستها و مسائل و مشکلات موجود را در کار اعضای این صنف را مطرح کردند.

نظرات و پیشنهادات و مشکلات کار صنف فروشندگان رادیو و لوازم یدکی و دستگاهها و لوازم پخش صورت از سه چهار مورد بیشتر نبود و اعضا هیات مدیرهٔ اتحادیه صنف مذکور امیدوارند که هر چه زودتر از طرف متصدیان امر و مسئولان مربوط مسائل و مشکلات کار آنان بر طرف گردد.

میزان سود از نصف هم کمتر شده است

آقای رضا ثبوتی رئیس اتحادیه صنف فروشندگان رادیو و لوازم صوتی ضمن تبریک سی و هفتمین سال گشایش رادیو ایران اظهار داشت:

در سال جاری واردات انواع کالا های صوتی از قبیل رادیو، پخش صوت، رادیو ضبط و..... نسبت به سال گذشته در حدود ۳۰ درصد کسر شده و البته چنانچه از نظر کلی باین مسئله نگاه کنیم و کاهش واردات فر آورده های صوتی را در نتیجه افزایش و تنوع تولید و عرضه داخلی تصور کنیم که بدون ضرر و زیان دست اندر کاران این رشته بازرگانی حاصل شده باشد. قاعدتا میبایستی باعث خوشحالی و خشنودی هر ایرانی علاقمند به پیشرفت مملکت باشد ولی متاسفانه این رقم کاهش واردات و تولید داخلی نه فقط باعث خشنودی خاطر وارد کنندگان کالا های صوتی نیست بلکه باعث ضرر و زیان آنان و رکود و وقفه‌ی این رشته بازرگانی میباشد. علت کاهش واردات کالا های صوتی در سال جاری نسبت به سال گذشته آنهم بمیزان ۳۰ درصد، آنستکه در سال گذشته برای فروشندگان و عرضه کنندگان کالا های صوتی و محصولات گوناگون و متنوع آن، ۱۵/ درصد سود تعیین شده بود ولی در سال جاری اداره بررسی قیمتها تصمیم گرفته است که این رقم سود را به ۷ درصد تقلیل داده.

نگرانی اکثریت اعضای صنف فروشندگان رادیو

بهمین جهت ۷۵ درصد از اعضای اتحادیه صنف وارد کنندگان رادیو و لوازم صوتی و فروشندگان کالا های صوتی که هم اکنون نیز با وضع موجود متضرر میشوند در نگرانی بسر میبرند چرا که بعلت زیانهائی که از اینطریق متوجه آنان میگردد رفته رفته کارشان به ورشکستگی خواهد کشید.

رئیس اتحادیه صنف فروشندگان رادیو و لوازم صوتی افزود: از مسئولان اداره بررسی قیمتها انتظار و توقع داریم که خودشان با توجه به کیفیت کنونی محاسبه کنند و توجه داشته باشند که هر کس بخواهد سازمان و موسسه بازرگانی دائر کند میبایستی مغازه یا فروشگاهی خریداری کند، کالای مورد نظر بمقدار کافی برای عرضه در فروشگاه تامین نماید و در انبار ذخیره و نگهداری نماید، باینمنظور میبایستی یک انبار مناسب نیز خریداری کند، دستمزد کار کنان متعدد فروشگاه، انبار دار و افراد دیگر، هزینه آب، برق، تلفن، مخارج نگهداری کالا و مالیات فروش بپردازد و آنوقت با فروش روزانه نا چیزی که دارد بدیهی است که با ۷/ درصد سود تعیین شده چنین واحد بازرگانی نه فقط سودی نمیبرد بلکه متضرر هم میشود بهمین جهت است که اعضای اتحادیه صنف فروشندگان رادیو و لوازم صوتی پس از مدتی فعالیت و کوشش در این رشته هنگامیکه به مرز ورشکستگی و متلاشی شدن میرسند از اینکار روی گردان میشوند.....

مشکل بزرگ فروشندگان دوره گرد و خیابانی

یکی دیگر از اعضای اتحادیه صنف فروشندگان رادیو و لوازم صوتی مسائل و مشکلات دیگر کار اعضای اتحادیه صنف مذکور را مطرح کرد و اظهار داشت:

بیش از ۸۰ درصد از فروشندگان کالا های صوتی در سمت شمالی میدان سپه خیابان و پاساژهائی که به مجل «پشت شهر داری» ساخته شده است متمرکز هستند این اکثریت عظیم اعضای صنف فروشندگان رادیو و لوازم صوتی با توجه به آئینامه کار که از طرف اتاق اصناف تعیین شده است روز های جمعه کار خود را تعطیل میکنند ولی در همان روز جمعه که روز تعطیل کار اعضای این صنف است عده ای از فروشندگان دوره گرد وسائل و کالا های صوتی و احیانا گروهی ولگرد که معلوم نیست از چه طریقی حمایت میشوند در همان خیابان پشت شهرداری و حوالی پارکینگ میدان سپه اجتماع میکنند و انواع کالا های صوتی را که معلوم نیست از کجا بدست آورده و چگونه موقتا آنرا تعمیر کرده یا بصدا در آورده اند، بمعرض فروش میگذارند آنهم به قیمتی ارزانتر از حد معمول که چنانچه مغازه دار و صاحب فروشگاه رادیو و کالا های صوتی بخواهد به آن قیمت بفروشد قطعا ضرر میکند.

مزاحمین روز های جمعه و تعطیلی

رادیو ها و لوازم و وسایل و دستگاههای صوتی که به وسیله این افراد ولگرد و فروشندگان دوره گرد عرضه میشوند غالبا فرسوده و غیر قابل استفاده و احیانا مسروقه و غیر قابل استاندارد و غیر قابل استفاده است که به قیمتی ناچیز بعابران میفروشند و میروند متاسفانه خریداران اینگونه وسائل و دستگاههای صوتی از این امر غافلند و همینکه در رادیو و یا وسایل صوتی که خریداری کرده اند خرابی حاصل گردید مجددا آنرا به محل «پشت شهرداری» میاورند تا فروشنده آن را بیابند ولی از فروشنده دوره گرد یا ولگرد اثری پیدا نمی کنند و باین کیفیت بدنامی این وضع مستقیما متوجه اعضای صنف فروشندگان رادیو و کالاهای صوتی میشود.

وی افزود: از مسئولان و متصدیان مربوط عاجزانه در خواست داریم که برای رفع شر این مزاحمین روز های جمعه و تعطیلی هر چه زودتر اقدام شود.

مرکز کار این صنف زباله دانی شده!

سومین عضو هیات مدیره اتحادیه صنف مذکور اظهار داشت: مشکل دیگری که در کار بیشتر اعضای اتحادیه صنف فروشندگان رادیو و لوازم پخش صوت وجود دارد مربوط به محیط کار و فعالیت آنان میشود، وی در تشریح اینموضوع اظهار داشت: بیش از ۸۰/ درصد اعضای این صنف در خیابان (کوچه) پشت شهر داری و حوالی آن به کار و فعالیت مشغولند و هر روز زباله های تمام اطراف میدان سپه و شعاع وسیعی از حوالی میدان و کوچه های اطراف آن در این محل انباشته میشود باین کیفیت که رفتگران در قسمتی از خیابان پشت شهر داری که اکنون در سمت شمالی پارکینگ میدان سپه است تعدادی بشکه های بزرگ گذاشته اند و هر روز صبحها زباله ها و آشغالهائی را که از خانه ها یا اماکن مختلف اطراف میدان سپه جمع آوری میکنند در این بشکه های متعدد و بزرگ میریزند تا هنگام ظهر کامیونهای شهر داری بیایند و این بشکه ها را خالی کنند و آشغالها و زبالها را ببرند.

در نتیجه هر روز صبح تا مقارن ظهر خیابان پشت شهر داری و محوطه و پیاده روی جنب پارکینگ میدان سپه که مقابل محل کار و نزدیک مراکز فعالیت بازرگانی و داد و ستد هشتاد درصد از اعضای اتحادیه صنف فروشندگان رادیو و وسایل بخش صورت و لوازم صوتی است، مرکز زباله و آشغال است اینوضع نه فقط باعث آلودگی این محوطه و فروشگاههای رادیو و لوازم صوتی و موجب عفونت فضای کار و فعالیت اعضای این صنف میگردد بلکه وجود این بشکه های زباله و آشغال باعث اشکال در رفت و آمد مردم و عابرین و در نتیجه، سبب بروز مشکل ترافیک در خیابان اکباتان و قسمت ابتدائی خیابان لاله زار و محوطه شمال شرقی میدان سپه میشود از آن گذشته عده‌ای از ولگردان و مزاحمین خیابانی اطراف این بشکه های زباله دانی را مرکز یا در حقیقت باتوق خود قرار داده‌اند و مخل کار اعضای این صنف و حتی مزاحم عابرین میشوند..

ورود و خروج پارکینگ میدان سپه یک مشکل بزرگ دیگر

موضوع دیگری که بعنوان مشکل کار اعضای اتحادیه صنف فروشندگان رادیو و لوازم صوتی مطرح شد این بود که چون محل ورود و خروجی پارکینگ میدان سپه از خیابان کم عرض یا در حقیقت کوچه معروف به پشت شهر داری است وسائل نقلیه و اتومبیلهائی که میخواهند وارد پارکینگ یا از آن خارج شوند میبایستی از عرض پیاده رو بگذرند اینوضع سبب میشود که در رفت و آمد عابرین پیاده از این کوچه (خیابان) اشکال فراوان پیش بیاید مخصوصا موقعی که ظرفیت پارکینگ تکمیل شده و جا برای توقف اتومبیلهای دیگر نیست و اتومبیلها به انتظار باز شدن جا و رفتن بداخل پارکینگ پشت سر هم صف می کشند و متوقف می شوند.... چنین وضعی سبب شده است که هر روز از ساعت صبح تا چند ساعت بعد از ظهر و همچنین عصر ها کوچه پشت شهر داری که مرکز کار و فعالیت اعضای صنف فروشندگان رادیو و لوازم صوتی است مسدود باشد و از اینطریق نیز به کسب و کار و فعالیت افراد این صنف لطمه و صدمه شدید وارد شود بهمین جهت اعضای اتحادیه صنف فروشندگان رادیو و وسایل پخش صوت و لوازم صوتی که بیش از ۸۰ درصد آنها در این محل فعالیت دارند از مسئولان امر و متصدیان مربوط بخصوص از آقای نیک پی شهر دار محترم تهران تقاضا مینمایند که نسبت به اصلاح این وضع اقدام شود اجرای این در خواست چندان هزینه و یا صرف وقت و مدت زیاد لازم ندارد کافی است که محل ورود و خروج پارکینگ میدان سپه از خیابان شمالی میدان که کاملا عریض است مشخص و تعیین گردد و راه ورود و خروج پارکینگ میدان سپه از کوچه شهرداری بسته شود.

***

تشکر از رئیس اتاق اصناف تهران

در پایان این جلسه پر شور و این میز گرد اعضای اتحادیه صنف فروشندگان رادیو و لوازم صوتی آقای رضا ثبوتی رئیس اتحادیه این صنف از آقای رحیمی رئیس اتاق اصناف تهران نسبت به تغییر ساعات کار اصناف که در ششماهه اول سال با یکساعت جلو کشیدن وقت، مدت یکساعت به ساعات کار اصناف افزوده شده است تشکر و سپاسگزاری کرد و افزود: جلو کشیدن ساعت نه فقط باعث افزایش یکساعت به مدت کار فعالانه اصناف گردیده بلکه این امر کمک بزرگی به کاهش تراکم ترافیک کرده و از اینها گذشته موجب کاهش مصرف برق نیز گردیده است.....

نظرات و خواستهای صنف فروشندگان رادیو و لوازم پخش صوت

* افزایش میزان رقم سود «۷درصد» که متناسب با میزان هزینه‌ایکه اعضای این صنف متحمل میشوند نیست و باعث کاهش میزان واردات میگردد.
* جلوگیری از تشکیل جمعه بازار کاذب و فروشندگان ولگرد دوره گرد روزهای تعطیلی و جمعه.
* انتقال زباله دانی میدان سپه و نواحی اطراف آن ازکوچه پشت شهرداری که محل کار و فعالیت ۸۰ درصد از اعضای این صنف است، بمحل دیگر.
* تغییر محل ورود و خروجی پارکینگ میدان سپه از خیابان «کوچه» پشت شهرداری به خیابان شمالی میدان سپه.

ETV
NIRT

صفحات ویژه بمناسبت روز رادیو و تلویزیون ملّی ایران

آشنائی با کیفیت کار و پیشنهادات جالب

یک واحد عظیم اقتصادی و کالاهای صوتی بازرگانی

آقای منصور پرویزی مدیر عامل بازرگانی پرویزی و وارد کننده انواع کالاهای صوتی و نماینده انحصاری رادیو ضبط و محصولات صوتی «فرمیت» هنگام گفت و شنود با گزارشگر ما بمناسبت سی و هفتمین سالگرد رادیو ایران.

بمناسبت سی و هفتمین سالروز تاسیس رادیو ایران گزارشگر اطلاعات با آقای منصور پرویزی مدیر عامل بازرگانی پرویزی و نماینده انحصاری کالاهای صوتی و رادیو ضبط «فرمیت» گفت و شنودی بعمل آورده است:

«... رادیو یک وسیله آموزش مؤثر در افزایش و ارتقاء سطح دانش و معلومات افراد اجتماع میباشد و این واقعیت را باید پذیرفت که انصافا رادیو ایران از بدو تأسیس تا امروز که سی و هفتمین سالروز تاسیس این دستگاه عظیم ارتباط جمعی است، در ایفای نقش خود و تولید وبخش برنامه های آموزنده و آگاه کننده کوششی درخور تحسین داشته و دارد...»

این مطلب را آقای منصور پرویزی بازرگان وارد کننده رادیو و انواع کالاهای صوتی در گفت و شنودی با گزارشگر اطلاعات بمناسبت سی و هفتمین سالروز تأسیس رادیو ایران اظهار داشت و افزود:

رشته بازرگانی کالا های صوتی بعلت نیاز روزافزون و تقریبا وقفه ناپذیری که جامعه به آن دارد از شاخه های معتبر و با اهمیت اقتصادی بشمار میرود و از این نظر باید در حفظ منافع وارد کنندگان رادیو تلویزیون و دیگر انواع کالاهای صوتی زیر عنوان ضوابط و اصول قانونی توجه لازم مبذول گردد.

زیرا که توجه به خواستها و نظریات و پیشنهادهای بازرگانان وارد کننده و صاحبان فروشگاههای کلای صوتی و فروشندگان رادیو و تلویزیون و لوازم یدکی از شاخص های تعیین کننده‌ی بازار ایران در این زمینه و معیار قابل اعتباری برای ایجاد توازن اقتصادی در سطح گسترده است.

آشنائی کامل به رموز فنی و اصول بازرگانی

آقای منصور پرویزی مدیر عامل بازرگانی پرویزی و نماینده انحصاری رادیو ضبط و انواع کلاهای صوتی «فرمیت» که در دفتر کار خود واقع در خیابان حافظ ـ طبقه دوم و پنجم ساختمان ت. ث. ث ـ پلاک ۲۶۱ با گزارشگر اطلاعات در مورد کیفیت کار و فعالیت خود به گفت و شنود نشسته بود اظهار داشت:

با اجرای اصول سازنده انقلاب اصیل شاه و مردم هنگامیکه جنبش و تحرک تازه‌ای در تمام شئون اجتماعی، اقتصادی، صنعتی، بازرگانی و فنی کشور پدید آمد، با اشتیاق کامل در انجام امور اقتصادی و فنی و بازرگانی حدود یازده سال پیش بکار پرداختم. ابتدا باتفاق برادرم که در شرکت الکترو تولیدی ژولیدی در زمینه مونتاژ و ساخت گرام و رادیو فعالیت داشت با رموز و اصول فنی مربوط به رادیو، گرام تلویزیون، ضبط صوت، پخش صدا و انواع دیگر کالاهای صوتی آشنا شدم و در امور فنی اینقبیل کالاهای صوتی تجربه کافی پیدا کردم. سپس مستقلا در این زمینه اقتصادی و بازرگانی مشغول کار شدم و در حال حاضر نه فقط وار کننده انواع کالاهای صوتی و لوازم و وسائل الکترونیکی هستیم بلکه نمایندگی انحصاری محصولات صوتی و رادیو ضبط «فرمیت» را که از تکنولوژی قدرتمند و پیشرفته ژاپن برخوردار است بعهده دارم.

انتخاب کالاهای صوتی «فرمیت»

آقای منصور پرویز مدیر عامل بازرگانی کالاهای صوتی پرویزی و نمایندگی رادیو و رادیو ضبط و انواع دیگر کالاهای صوتی «فرمیت» در توجه امور نمایندگی انحصاری رادیو ضبط و دیگر کالاهای صوتی «فرمیت» اضافه کرد که پیش از آنکه نمایندگی انحصاری محصولات صوتی «فرمیت» عهده‌دار شوم مدتها بررسی و مطالعه کردم و سرانجام با توجه به خصوصیات استثنائی و امتیازات فوق‌العاده «فرمیت» بود که نماینده انحصاری آنرا در ایران بعهده گرفتم.

تحقیقات و بررسیهای همه جانبه‌ای که انجام شد ثابت کرد که در گزینش و انتخاب خود برای نمایندگی و عرضه محصولات صوتی «فرمیت» اشتباه نکرده‌ام و در طول مدت فعالیت خود در امر نمایندگی کالاهای صوتی «فرمیت» بخوبی دریافتم که در این انتخاب کاملا حق داشته‌ام.

آنچه که بمن توانائی و غرور بیشتر می بخشید تا در راهی که گام نهاده‌ام کوشاتر و پرتلاش‌تر به پیش بروم استقبال شدید و کم نظیری است که هموطنان عزیز از رادیو ضبط و دیگر کالاهای صوتی «فرمیت» بعمل آورده‌اند. چون رادیو ضبط «فرمیت» دارای ویژگیهای استثنائی و کیفیت کار ساده و خاصی است که از هر جهت مورد توجه و علاقه هموطنان عزیز قرار گرفته است.

خصوصیات استثنائی و امتیازات رادیو ضبط «فرمیت»

آقای منصور پرویزی سپس بشرح ویژگیهای رادیو ضبط و ضبط صوت «فرمیت» پرداخت و اظهار داشت:

ضبط صوت کاست «فرمیت» با رادیو مجهز به سیستم ا.م و اف.ام دارای طرز کار اتوماتیک و قابل استفاده با برق یا باطری است. همچنین دارای سیستم خاصی است که در موقع خواب بطور خودکار خاموش میشود. وقتی نوار آن بهنگام پخش یا ضبط بپایان میرسد، سیستم خاموش کردن مکانیکی خودکار، شستی های مربوطه را در وضع توقف قرار میدهد و ارتباط دستگاه با برق یا باطری بطور خودکار قطع میشود.

سیستم خودکار رادیو ضبط «فرمیت» به استفاده کنندگان از آن، اجازه میدهد که از آن پس برای خوابیدن از رادیو استفاده کنند. همچنین رادیو ضبط فرمیت دارای سیستم کنترل اتوماتیک ضبط می باشد و باین کیفیت عمل میکند که هنگام ضبط صدا سطوح صداهائی را که وارد نوار میشوند بطور اتوماتیک تنظیم میکند و دیگر تنظیم ولوم و کنترل صدا بهنگام ضبط ضرورت ندارد...

رادیو ضبط «فرمیت» مورد پسند هرمشکل پسند است

علاوه بر این مشخصات، رادیو ضبط «فرمیت» مشخصات بسیار جالب و فوق‌العاده استثنائی و امتیازات ویژه‌ای دارد که شرح تمام مشخصات ویژه آن در این مختصر نمی گنجد و باید بامور فنی کالاهای صوتی وارد بود تا مزایای رادیو ضبط «فرمیت» را تشخیص داد ولی بطور کلی باید گفت که رادیو ضبط «فرمیت» مورد پسند هرمشکل پسند است..

آقای منصور پرویزی مدیر عامل بازرگانی پرویزی وارد کنندهٔ انواع کالاهای صوتی و نمایندگی رادیو ضبط و دیگر کالاهای صوتی «فرمیت» سپس به مسائل و مشکلات موجود در این رشته کار و فعالیت بازرگانی اشاره کرد و گفت:

مهمترین مسئله‌ای که در ماههای گذشته با آن مواجه بودم مسئله تخلیه کالا در بنادر کشور بود که بین شش تا ۸ ماه بطول میانجامید و انهم بعلت پر بودن انبارها بود که خوشبختانه در حال حاضر این مسئله حل شده است.

کم و کسری کالاهای وارداتی

اما موضوعی که بعنوان یک نگرانی میتوانم مطرح کنم این است که در محصولات وارد شده به بنادر و کالاها سفارش داده شده همیشه کم و کسری دیده میشود. این کسر بار از آنجهت است که تصور میکنم هنگام تخلیه کشتی و حمل بار به انبار گمرک صورت میگیرد و در این فاصله تعدادی از بسته‌ها و کارتن‌های محتوی کالا مفقود میشود که مسئولان و متصدیان امر لازم است در اینمورد چاره اندیشی کنند.

آقای پرویزی سپس افزود: موضوع دیگری که در این رشته کار بصورت یک مشکل جلوه‌گر میباشد این است که عده‌ای وارد کنندهٔ ناوارد به فعالیتهای بازرگانی و در حقیقت سوء استفاده جوء کالاهای صوتی را از کشورهای سازندهٔ آن وارد نمیکنند بلکه از کشورهای دیگر کالاهای صوتی از مدلهای قدیمی را که از ردیف خارج شده و لوازم یدکی آن در بازار نیست وارد میکنند و ببازار عرضه میدارند ولی هنگامیکه یکی از این انواع کالاهای مدل قدیمی نیاز به تعمیر داشته باشد چون لوازم یدکی آن هم از ردیف کار نمایندهٔ اصلی و انحصاری آن خارج شده و موجود نیست در نتیجه دستگاه صوتی مزبور بلا استفاده میماند و باین کیفیت نه فقط مقادیری ارز مملکت بهدر میرود بلکه نماینده اصلی کالای صوتی مربوطه در محظور قرار میگیرد.

پیشنهاد رفع مشکلات موجود

پیشنهاد من در اینمورد این است که مسئولان امر اولا بهر کس که در خواست کارت بازرگانی و گشایش اعتبار میکند بدون تحقیق و بررسی کارت بازرگانی ندهند و ثانیا چنین وارد کنندگان ناواردی را ملزم و مکلف سازند که حتما لوازم یدکی کالاهای صوتی وارده را بمیزان کافی تامین نمایند.

مشکل دیگری در نتیجه عدم تحقیق و بررسی بهنگام صدور کارت بازرگانی بنام افراد ناوارد، بروز میکند این است که چنین افراد ناوارد هنگامی که بازار فروش یکی از کالاهای صوتی باصطلاح داغ است با گشایش اعتبار سفارش کالا میدهند و تا هنگامی که کالای مورد نظر آنان ببازار عرضه شود چندین ماه طول میکشد و در این فاصله ممکن است بازار فروش کالای مذکور راکد شده باشد و سفارش دهنده کالا باین کیفیت متضرر شود و از اینطریق هم مقداری ارز از مملکت خارج و بهدر میرود.

آقای منصوری در پایان این گفت و شنود اظهار داشت: بعلت انباشته بودن انبارهای گمرک از کالا غالبا نقائصی در کالاها مشاهده میشود و پیشنهاد من این است که برای رفع تراکم کالا در انبارهای گمرک میزان ودیعه ثبت سفارش کالاهای وارداتی که هم اکنون بمیزان ۱۵ در صد قیمت کالاهای سفارشی است به حداقل ۶۰ در صد و حداکثر صد در صد افزایش یابد تا اجناس و کالاهای وارد شده را سفارش دهندگان بلافاصله از انبارهای گمرک خارج کنند....

در آزمایشگاه تحقیقاتی بازرگانی پرویزی هر یک از انواع کالاهای صوتی «فرمیت» با مجهزترین دستگاههای الکتریکی و آخرین پدیده‌های فنی همچنانکه در عکس دیده میشود مورد تحقیق و بررسی قرار میگیرد.

Fair Mate®

رادیو ضبط فرمیت

مشهورترین نام در صنایع الکترونیکی ژاپن

مدل سی آر ۲۶۰ اتوماتیک شیک، قوی، ارزان

قابل استفاده با برق و باطری، مجهز به سیستم خاموش کردن خودکار در مواقع شب

دستور استفاده (شرح قطعات در تصویر)

نمایندهٔ انحصاری: بازرگانی منصور پرویزی خیابان حافظ . پلاک ۲۶۱ طبقهٔ دوم وپنجم . ساختمان ت.ث.ث تلفن: ۶۶۷۸۸۱ و ۶۴۷۹۶۰

ETV
NIRT

صفحات ویژه بمناسبت روز رادیو و تلویزیون ملّی ایران

پس از نزدیک به یکربع قرن فعالیت

آقای علی ساداتی عضو هیات مدیره اتحادیه صنف فروشندگان رادیو و وسائل صوتی بمناسبت سی وهفتمین سالگرد رادیو ایران اظهار داشت :

در این رشته بازرگانی، اکنون رادیو ولوازم صوتی جزئی از زندگی روزانه‌ام شده است

آقای علی ساداتی که نزدیک به یکربع قرن است درشته عرضه وفروش رادیو ولوازم یدکی و کالاهای صوتی فعالیت دارد

... از جوانی بکار رادیو وارد شدم و فعالیت خود را در این زمینه شروع کردم. بتدریج با کیفیت عرضه و خرید و فروش طرز کار رادیو و وسائل صوتی و لوازم یدکی رادیو و لامپ ها با مارکهای مختلف و گوناگون آن آشنا شدم و اکنون بیش از بیست سال است که در این رشته کار و فعالیت میکنم و باینکار عادت کرده و خو گرفته‌ام. بطوریکه درحال حاضر رادیو، لوازم یدکی، وسائل پخش صوت و بطورکلی لوازم صوتی از هرقبیل و همچنین لامپهای رادیو، ترانزیستورها، رزیستانس ها، وولوم، آنتن و.... جزئی از زندگی من شده است.

درمدت این ۲۰ سال کار و فعالیت ضمن عادت کردن به اینکار و پیشرفت و توسعه کار و فعالیت در رشته بازرگانی خود همیشه کوشش داشته‌ام که فردی خدمتگزار برای جامعه خود، سربازی فداکار برای میهن و عضوی مفید برای اتحادیه صنفی خود باشم...

***

این مطالب را آقای علی ساداتی عضو هیات مدیرهٔ اتحادیه فروشندگان رادیو و لوازم یدکی و وسائل صوتی بمناسبت سی و هفتمین سالگرد رادیو ایران طی مذاکره و گفتگوئی کوتاه با گزارشگر اطلاعات درمیان گذاشت.

سابقه‌ای نزدیک به یکربع قرن

آقای علی ساداتی که سابقه‌ای نزدیک به یکربع قرن درکار خرید و فروش و عرضه رادیو و لوازم یدکی و وسائل صوتی دارد، درباره کیفیت وضع بازار و عرضه و تقاضای رادیو وسائل صوتی و اشکالاتی که درکار صنف فروشندگان رادیو و لوازم یدکی و وسائل صوتی اظهار داشت:

همه ساله مدل و نوع رادیو از طرف کارخانجات سازنده تغییر میکند و عوض میشود. این تغییرات مستلزم دگرگونی وسائل و لوازم یدکی رادیو و وسائل صوتی است. نتیجه اینکار آنست که لوازم یدکی رادیو و تلویزیون و دیگر وسائل صوتی بعد از یکی دوسال از گردش و دور بازار خارج میگردد و بلامصرف درانبارها میماند. ضرر و زیان این امر مستقیما متوجه، فروشندگان رادیو و لوازم صوتی و وسائل یدکی آن میشود که برای ترتیب کار خود و تامین نظر مشتریان و مصرف کنندگان، بمقدار زیادی وسائل یدکی در انبار ذخیره و نگهداری کرده‌ایم و با این کیفیت و بمیزان قابل توجهی سرمایه خود را در انبارها راکد گذاشته‌ایم که بعد از یکی دو سال بعلت تغییر سیستم رادیو و وسائل صوتی از طرف کارخانجات سازنده، لوازم یدکی آنها در انبارهای ما بیمصرف میماند و ضرر جبران ناپذیری بما وارد میشود...

مشکل قابل حل

مشکل قابل حل دیگری که آقای علی ساداتی عضو هیات مدیره اتحادیه صنف فروشندگان رادیو ووسائل صوتی مطرح کرد این بود که گفت: کار این صنف طوری است که چون رادیو و تلویزیون و وسائل صوتی با مارکهای گوناگون ببازار عرضه میشود میبایستی حتما لوازم یدکی آنها نیز دربازار بحد کافی وجود داشته باشد. چنانچه مثلا یکنوع لامپ رادیو یا تلویزیون ویا یکی دیگر از وسائل صوتی دربازار کمیاب و نایاب شود ناچار بایستی به بازرگان وارد کننده این قبیل کالا سفارش بدهیم و بازرگان مربوطه نیز مقداری از سفارشات را بوسیله هواپیما و بقیه سفارشات را با کشتی وارد میکند. کرایه حمل با هواپیما گرانتر از کشتی است ولی بازرگان وارد کننده هر دو قسمت سفارشات را به نرخی که با هواپیما وارد کرده است یعنی با نرخ گرانتر در اختیار ما میگذارد و فروشندگان و عرضه کنندگان هم ناچار آنرا به بهای گرانتر عرضه میکنند، ولی ماموران اداره بررسی قیمتها هنگام کنترل کار فروشندگان چون فی‌المثل یکنوع لامپ رادیو دریک فروشگاه بهای ارزانتر و در فروشگاه دیگر بقیمت گرانتر فروخته شده است مسئول فروشگاه دوم را بعنوان گرانفروش مشخص و جریمه میکنند درصورتیکه اگر ماموران بررسی قیمتها کار بازرگان وارد کننده را کنترل کنند چون مقداری از اجناس مورد لزوم را با هواپیما و بقیه را با کشتی وارد کرده و دو نوع فاکتور دارد فاکتوری را که به نرخ گرانتر برایش تمام شده ارائه میدهد و از اینطریق سود سرشار میبرد ولی فروشنده ای که بخاطر «جورشدن» اجناس خود اقدام به خرید گرانتر کرده و تاجار بایستی گرانتر هم بفروشد مورد بازخو است دادگاه قرار میگیرد و جریمه میشود.

تبریک سی و هفتمین سالگرد رادیو

آقای علی ساداتی عضو هیات مدیره اتحادیه صنف فروشندگان رادیو و لوازم یدکی و وسائل صوتی ضمن تبریک سی و هفتمین سالگرد رادیو ایران دربایان اظهارات خود اضافه کرد که از مسئولان و متصدیان مربوطه درخواست داریم افرادی را برای کنترل قیمتها در کار صنف فروشندگان رادیو و لوازم یدکی و وسائل صوتی مامور کنند که اولا تا اندازه‌ای به کم و کیف این کار وارد باشند ثانیا دربرخورد با چنین مواردی کاملا رسیدگی نموده و با آشنائی کامل نسبت به وضع بازار این صنف، چنانچه تخلفی مشاهده کردند اقدام لازم معمول دارند...

آقای علی ساداتی عضو هیات مدیره اتحادیه صنف فروشندگان رادیو ولوازم یدکی کالاهای صوتی

درفروشگاه محل کارخود هنگام گفت وشنود با گزارشگر اطلاعات بمناسبت سی هفتمین سالگرد تاسیس رادیو ایران

مقارن باسی و هفتمین سالگرد تاسیس رادیو ایران آقای علی جاوید مدیر فروشگاه های رادیو وکالاهای صوتی جاوید طی مصاحبه‌ای باگزارشگرما اظهار داشت :

فعالیت بازرگانی درزمینه رادیو و کالاهای صوتی کوششی در پیشرفت آموزش واقتصاد کشوراست

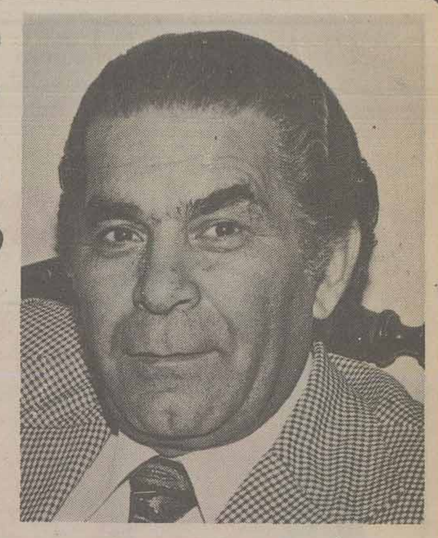

آقای علی جاوید مدیر فروشگاه کالاهای صوتی

تغییر سیستم رادیو و وسائل صوتی از طرف کارخانجات سازنده موجب میشود که لوازم یدکی آنها در انبارهای فروشندگان بیمصرف بماند و از اینطریق زیانهای جبران ناپذیری وارد شود

فروشگاه رادیو و کالاهای صوتی جاوید با سابقه کاری ۲۵ ساله تاکنون موفق شده است از هر لحاظ نظر مراجعین و مشتریان خود را جلب نماید.

مدیر فروشگاه کالاهای صوتی جاوید که فعالیت اجتماعی خود را ضمن تحصیلات دانشگاهی با کوششهائی پرثمر در زمینه فرهنگی و آموزشی آغاز کرده است طی یکربع قرن بموفقیتهای قابل توجهی در امر بازرگانی و تجارت دست یافته است...

عشق و علاقه بکار در زمینه وسائل سمعی و بصری و کالاهای صوتی توأم با مدیریت صحیح و لیاقت در امور بازرگانی سبب شده است که در اجرای نظر دولت و حزب رستاخیز ملت ایران فروشگاههای رادیو وکالاهای صوتی جاوید در بیشتر شهرستانهای سراسر کشور توسعه و گسترش یابد. و کالاهای صوتی جاوید در اکثر نقاط ایران نمایندگی فروش داشته باشد.

جاوید هنگام گفت وشنود باگزارشگر ما بمناسبت سی وهفتمین سالروز تاسیس رادیو ایران دیده میشود.

آقای علی جاوید مدیر فروشگاه کالاهای صوتی جاوید که فعالیت اجتماعی خودرا ضمن تحصیلات دانشگاهی باکوششهائی پرثمر درزمینه فرهنگی وآموزشی آغاز کرده است طی یکربع قرن بموفقیتهای بزرگ دربازرگانی وتجارت دست یافته است

یکربع قرن تجربه وفعالیت درزمینه انتشاراتی وورود وفروش انواع کالاهای صوتی وهمچنین سروکارداشتن با بزرگترین سازندگان رادیو، تلویزیون ودیگر وسائل سمعی وبصری جهان به آقای علی جاوید مدیر فروشگاههای رادیو ووسائل صوتی جاوید واقع درشمال پارکینگ میدان سپه خصوصیات برجسته‌ای بخشیده است تادرباره مسائل کار صنف فروشندگان رادیو ولوازم یدکی ووسائل صوتی وهمچنین بازرگانی ودادوستد دراین رشته اقتصادی وآموزشی وکیفیت رفع مشکلات موجود وروابط بازرگانی داخلی دراین رشته ازایشان نظر خواهی شود. بخصوص اینکه فعالیت وتجربیات ۲۵ ساله اوتوام باتحصیلات عالیه دانشگاهی درزشته حقوق ازدانشگاه تهران می باشد.

بهمین جهت گزارشگر مابمناسبت سی وهفتمین سالگرد رادیوایران به آقای علی جاوید مدیر فروشگاههای رادیو ووسائل صوتی واقع درخیابان شمالی پارکینگ میدان سپه مراجعه ودرزمینه کارصنف فروشندگان رادیو ولوازم یدکی ووسائل صوتی ازایشان نظرخواهی نمود تاازپیشنهادهای سازنده ومبتنی براصول ایشان آگاهی یابد. آنچه درزیرازنظر خوانندگان عزیزمیگذرد حاصل مذاکره وگفتگو ونظرخواهی یکی دوساعته گزارشگر اطلاعات با آقای علی جاوید مدیر فروشگاههای وسائل صوتی جاوید می باشد...

***

برای آشنائی بیشتر با آقای علی جاوید که با مدیریت صحیح خود اکنون فروشگاههای رادیو ووسائل صوتی جاوید رامتناسب با پیشرفتهای همه جانبه کشور توسعه داده ودامنه نمایندگی فروشگاههای جاویدرا به اکثر شهرستانهای سراسر کشور گسترده است ابتدا بیوگرافی وی را پرسیدیم. مدیر فروشگاههای جاوید که متولد شهرستان اراک است اظهار داشت، بیست وهشت سال پیش ازاراک بتهران منتقل شدم وبه ادامه تحصیل پرداختم. تحصیلات خودرا دردانشگاه تهران دررشته حقوق ادامه دادم وبدریافت لیسانس حقوق ازدانشگاه تهران نائل گردیدم.

ضمن تحصیل چون، به امور انتشاراتی علاقمند بودم اقدام به انتشار خاطرات اعلیحضرت رضاشاه کبیر بنیانگزار ایران نو نمودم که مورد توجه واستقبال فراوان قرار گرفت وسپس به انتشار سالنامه جاوید اقدام کردم که مدت دوازده سال انتشار سالنامه جاوید ادامه یافت آنهم باتیراژ ۲۵ هزار نسخه درهرسال که علاقمندان فراوان یافت. ضمن تحصیل وانجام این امور انتشاراتی که بنابه عشق وعلاقه قلبی من به امر آموزش وتاریخ سرزمین میهن خود صورت میگرفت کتابهای متعدد وگوناگونی چاپ ومنتشر کردم.

بیک کرشمه دوکار....

چندسال پس از انتقال به تهران وانجام این امور انتشاراتی یعنی درست از ۲۵ سال (یکربع قرن) بیش شوق بازرگانی و تجارت درووجودم متجلی شد و باین رشته ازامور اقتصادی روی آوردم. اما چون علاقمندی به امور آموزشی وسمعی وبصری را درسرشت خود احساس میکردم به تجارت کالاهای صوتی پرداختم تابیک کرشمه دوکار انجام شده باشد. هم به کارتجارت وبازرگانی که اشتیاق فراوانی نسبت به آن داشتم بپردازم وهم بلحاظ آنکه رادیو ودیگر لوازم ووسائل صوتی درامر آموزش اجتماعی تاثیر فراوان دارد، دراین زمینه هم علاقمندی وعطش قلبی خودرا سیراب سازم.

آقای علی جاوید مدیر فروشگاههای رادیو، تلویزیون ولوازم ووسائل و کالاهای صوتی جاوید اضافه کرد تاامسال که سی وهفتمین سالگرد تاسیس رادیو درایران است درست مدت یکربع قرن یعنی ۲۵ سال است که به بازرگانی وتجارت وخرید وفروش کالاهای صوتی اشتغال دارم. به کارخودعشق میورزم واز این شغل کمال رضایت را چه ازحیث مادی وچه ازلحاظ معنوی دارم. مدیر فروشگاههای رادیو وکالاهای صوتی جاوید درشرح کیفیت کارخود افزود:

توسعه کارو فعالیت درشهرستانها

درحال حاضر بصورت یک بنکدار (عمده فروش) رادیو وکالا های صوتی ازقبیل: ضبط صوت، پخش صدا، آمپلی فایر، تلویزیون ودیگر کالاهای صوتی ولوازم یدکی آن شخصا فعالیت دارم ودرفروشگاههای دیگری که دائر کرده‌ام کالاهای صوتی و لوازم یدکی آنها بصورت خرده فروشی عرضه میشود.

اصولا درزمینه کاروفعالیت بازرگانی دراجزای نظر دولت وحزب رستاخیز ملت ایران اعتقاد راسخ به گسترش کارروتوجه به شهرستانها دارم وبهمین جهت دراکثر شهرستانهای سراسر کشور نمایندگی فروشگاههای جاوید را دائر کرده‌ام که امور فروش کالاهای صوتی جاوید رادرشهرستانها نمایندگان وفروشگاههای جاوید اداره میکنند...

اشکالات کار صنف فروشندگان رادیو

آقای علی جاوید مدیر فروشگاههای کالای صوتی جاوید درمورد اشکالاتی که درکار صنف فروشندگان رادیو ولوازم ووسائل صوتی که بیش از ۸۰ درصد اعضای این صنف درخیابان (کوچه) معروف به پشت شهرداری متمرکز میباشند، فقط به دو موضوع اشاره نمود واظهار داشت: درهای ورود وخروجی پارکینگ میدان سپه درخیابان شمالی پارکینگ قرار گرفته ورفت وآمد اتومبیلها به این پارکینگ ازخیابان کم عرض وپرتراکم پشت شهرداری سبب میشودکه دراغلب ساعات روز ترافیک این محل ازکثرت رفت وآمد اتومبیلها وهمچنین رفت وآمد عابرین، متوقف باشد.

این امر نه فقط باعث ازدحام وسروصدای فراوان میشود وبمحض پرشدن پارکینگ ازاتومبیل، سطح خیابان مذکور وپیاده روهای آنرا اتومبیلهائی که بانتظار ورود به پارکینگ متوقف شده‌اند میگیرد، بلکه این وضعیت موجب رکود ووقفه درکار خرید وفروش فروشگاههای رادیو وکالاهای صوتی که اکثریت آنها دراین محل متمرکزند، میگردد.

موضوع دیگری که آقای علی جاوید بعنوان مشکل کار صنف فروشندگان رادیو وکالاهای صوتی عنوان کرد، مسئله زباله های اطراف میدان سپه بود که ماموران ورفتگران شهرداری هرروز زباله هارا درمقابل محل کار افراد صنف فروشندگان رادیو وکالاهای صوتی درخیابان شمالی پارکینگ میدان سپه جمع آوری میکنند وتلی اززباله درمقابل فروشگاههای رادیو ولوازم صوتی انباشته میسازند وازصبح تامقارن عصر این کیفیت درخیابان شمالی پارکینگ میدان سپه برقرار است. وجود زباله ها دراین محل نه فقط باعث آلودگی هوا وعفونت محیط کاراعضای این صنف میشود بلکه موجب انسداد معبر ونتیجتا کاهش فعالیت درکار خرید وفروش رادیو وکالاهای صوتی میگردد

آقای علی جاوید درپایان مصاحبه باگزارشگراطلاعات ضمن تهنیت سی وهفتمین سالگرد رادیو ایران اظهار امیدواری نمود که این دومشکل کار صنف فروشندگان رادیو ولوازم یدکی وکالاهای صوتی هرچه زودتر ازطرف مسئولان امور شهری ومتصدیان مربوطه برطرف گردد...

ETV
NIRT

صفحات ویژه بمناسبت روز رادیو و تلویزیون ملّی ایران

نقش تکنولوژی قدرتمند و پیشرفته در صنایع الکترونیکی جهان

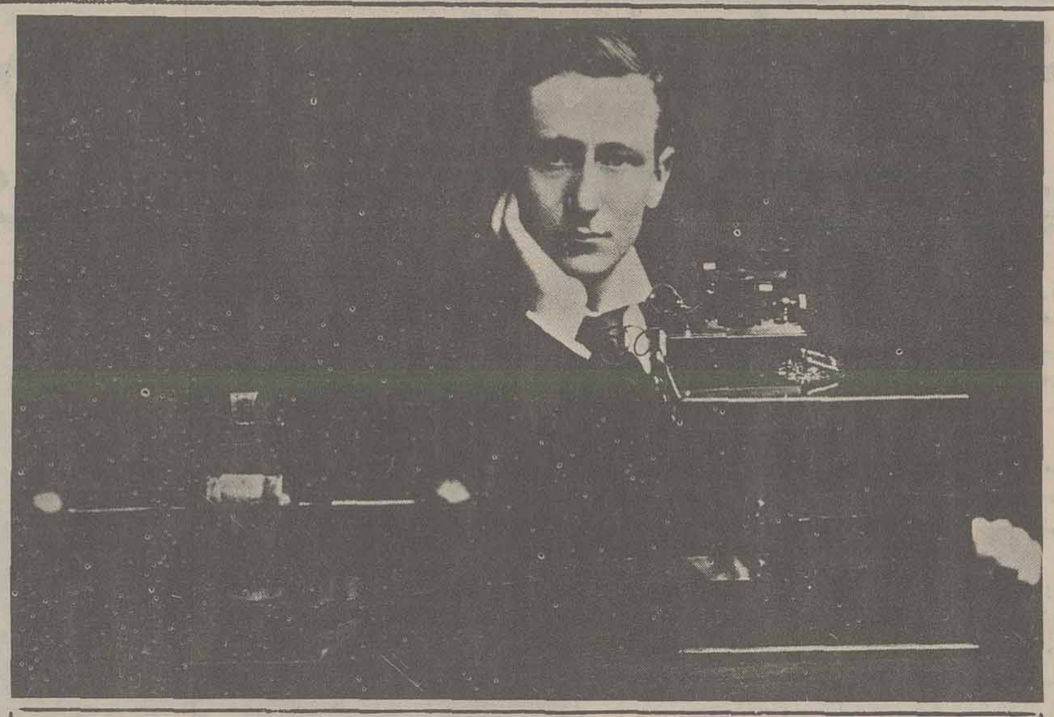

شرح پر ماجرای زندگی
مارکنی مخترع رادیو

در بیست و پنجم آوریل ۱۸۷۴ در یکی از قصرهای «بولونیا» واقع در ایتالیای شمالی کودکی بدنیا آمد که هنوز پای به بیست و پنجمین مرحله حیات خود ننهاده دستگاهی اختراع کرد که بزرگترین و اعجازآمیزترین اختراعات پانصد سال اخیر بود. این کودک «گوگلیلومارکنی» یعنی مخترع معروف رادیو بود! مارکنی پدرش ایتالیائی و مادرش بنام «انی جیمسون» از اهالی اسکاتلند بود. خانواده «انی جیمسون» در ایرلند در قصر «دافن» در ایالت «اوکسفورد» اقامت داشتند. میس انی جیمسون در آن موقع که در کنسرواتوار «بولونیا» واقع در ایتالیای شمالی بتحصیل موسیقی اشتغال داشت با سینیورمارکنی برخورد کرد و عاشق وی شد. عشق ایندو که یکی در شمال انگلستان و دیگری در شمال ایتالیا پرورش یافته بود هردم شدیدتر و سوزان تر میشد تا اینکه در سال ۱۸۶۴ منتهی بازدواج گردید. پس از ده سال فرزندی از حاصل عشق ایندو بدنیا آمد که همان «گاگلیلومارکنی» معروف است.

مارکنی با اینکه بسیار حساس و دارای قدرت تخیل بسیار قوی بود، در دوران کودکی هیچگونه علائمی که حاکی از آینده درخشان و مشعشع وی میباشد نشان نداد، حتی تمایل خاصی هم نسبت بعلوم ابراز نمیداشت، اما دو استعداد در او جود داشت و همین دو استعداد راه پیشرفت و موقعیت را برای او هموار ساخت. استعداد او این بود که میتوانست ساعتها افکار و حواس خود را متوجه موضوع خاصی کند و بدون کمترین انحراف آن موضوع را تعقیب نماید. بعبارت دیگر مارکنی دارای قدرت تمرکز قوای دماغی بسیار قوی بود که نسبت بسال وی بی اندازه غیرعادی مینمود.

استعداد برجسته و عالی دیگری که از همان اوان کودکی در نهاد وی وجود داشت و در تمام دوران عمر او با او باقی بود. قدرت نفوذ وی در اشخاص بود. مارکنی با این خصلت میتوانست همه را برای همکاری صمیمانه و صادقانه با خویش جلب کند.

نخستین اندیشه های اختراع

مارکنی در سه سالگی بهمراهی پدرو مادر خود مسافرتی بانگلستان کرد و در آنجا اقامت گزید.

پس از مراجعت بایتالیا پدرومادر خویش را راضی کرد که او را بمؤسسه فنی «لگورن» بفرستند.

در این مدرسه وی با منتهای شوق و رغبت که ذاتی و جبلی او بود مشغول تحصیل شد.

از نه سالگی مارکنی عاشق دریا بود و این عشق تا هنگام مرگ در او پایدار ماند و تاثیر زیادی در کارهایش بخشید. بیشتر ایام و ساعات فراغت وی صرف دریانوردی در خلیج لگورن شد و بقیه وقت خود را صرف آزمایش ها و پروراندن فکر مبهم خود مینمود.

در تابستان ۱۸۹۴ که مارکنی بیست ساله بود برای گذراندن ایام مرخصی بکوههای آلپ رفت، در همین جا بود که شبی در حالتی نیمه خواب و نیمه بیدار بر او محرز و مسلم گردید که میتوان علائم الکتریکی را بدون بکار بردن سیم مخابره نمود.

فعالیت و کار مداوم

پس از مراجعت بخانه مارکنی پدرومادرش را راضی کرد که دو اطاق زیر شیروانی را در اختیار او بگذارند. این اطاقها در اختیار وی درآمد و او درانجا با نهایت شوق و رغبت شروع به آزمایش نمود.

در این ایام مارکنی صبح بسیار زود از خواب برمیخاست و شب خیلی دیر میخوابید و هیچکس غیر از مادرش اجازه دخول باطاقش را نداشت و در مواقع بسیار نادر بخدمتکار مورد اعتماد هم اجازه داده میشد که در تحت مراقبت دقیق مارکنی و یا مادرش آن اطاق را نظافت کند. مارکنی تمام روز و قسمت عمدهٔ شب ها را در آن اطاق مرموز خویش مشغول مطالعه و کوشش برای حل مشکل خود میشد.

در همین دو اطاق بود که کلیه لوازم و ابزار و آلات مورد احتیاج خویش را با دست خود میساخت، زیرا اسباب و لوازم مورد احتیاج وی طوری نبود که بتوان از خارج آنها را بطور ساخته و آماده تهیه نمود.

مارکنی با تمام مشکلات موجود مبارزه کرد و آنی از تعقیب منظور و هدف خویش غافل نشد و درنتیجه مشکلات و موانع در برابر استقامت و پشتکار وی بتدریج نابود شدند و مخترع جوان توانست شاهد مقصود را در برابر دیدگان خویش آشکار و عیان نظاره کند.

نخستین پیام رادیو

در یکی از شب های سرد و تاریک سال ۱۸۹۴ مارکنی در اطاق خود تا پاسی از شب گذشته مشغول کار بود؛ آنشب هرکس در قیافهٔ این جوان نگاه میکرد آثار بشاشت و شادکامی را در چهرهٔ او بسهولت مشاهده مینمود مخترع جوان از پشت میز خود برخاست و درحالی که لبانش از شوق مسرت بروی هم نمیآمد، رو بطرف اطاق مادرش نهاد. ساعتها از شب گذشته و مادام مارکنی در بستر خود آرمیده بود؛ نزدیکی های صبح مادام مارکنی دستی بر روی شانهٔ خود احساس کرد که او را تکان میداد؛ چون چشمش را گشود پسر جوانش را در کنار تختخواب خویش دید. از مادر خود درخواست کرد که باطاق کار او برود. چون پله ها را طی کردند و باطاق مارکنی کوچک رسیدند، مادام مارکنی در پرتو چراغ نفتی مشاهده کرد که در یک طرف اطاق دستگاه عجیب و غریبی قرار گرفته و در طرف دیگر اطاق ابزار و ادوات مختلف و از جمله روی یک میز کوچک یک دستگاه «مورس» گذاشته شده است.

مارکنی از مادرش خواهش کرد که در اطاق دیگر با آن دستگاهی که بنظرش عجیب و غریب میآمد، گوش بدهد و خود او هم در پشت دستگاه مورس قرار گرفته مشغول کار شد. مادام مارکنی از آن دستگاه عجیب صدای نامفهوم و نامرتبی شنید و مبهوت و متحیر ماند. آن صدا فقط یکبار شنیده شد و دیگر قطع گردید. لیکن پسرش از این موفقیت غرق در شادی و سرور بود و یقین حاصل کرد که از یک امر ساده و عادی راز مهمی راکشف کرده و به موفقیت بزرگی نائل شده است!

عزیمت به انگلستان

درواقع مادام مارکنی اولین پیام بوسیله بی سیم را شنیده بود... همان دستگاه عجیب و غریب که پسر جوانش ساخته بود پیشقدم تلگراف بی سیم و رادیو و رادار و تلویزیون محسوب می شد. مادام مارکنی اولین شاهد و گواه یک آزمایش انقلابی بود که بر اثر آن آزمایش جهان و مردم جهان بیکدیگر فوق‌العاده نزدیک شدند . باز بر اثر همین آزمایش ها بود که جان عدهٔ بیشماری از خطر مرگ رهائی یافت و قاره ها بیکدیگر مرتبط گردید.

یکسال بعد از این آزمایش، مارکنی توانست اختراع خود را تا درجه‌ای تکمیل کند و از مسافت یک میل بوسیله بی سیم پیام بفرستد.

در فوریهٔ ۱۸۹۶ مارکنی عازم انگلستان شد. در این سفر او چند توصیه نامه همراه خود برد، ولی در عین حال ایمان راسخ و اعتماد کامل بموفقیت خود و کشف اسرار جدید داشت.

در موقع ورود بانگلستان مارکنی کوچک بیش از ۲۲ سال نداشت ولی بخت و اقبال با او یاری کرد و طرف توجه مهندس کل وزارت پست و تلگراف انگلستان واقع گردید. این مهندس مردی تیزهوش و دوراندیش بود و بقدری تحت تاثیر قدرت و قابلیت مارکنی قرار گرفت که باو وعده کرد بزودی در لندن یک نمایش رسمی برای معرفی کردن کار او بمردم ترتیب دهد.

این مهندس نیک فطرت بوعدهٔ خویش وفا کرد و چندماه بعد مارکنی توانست با دستگاه عجیب خود از وزارت پست و تلگراف انگلستان بیک مرکز فرستنده که در ساحل رودخانه تایمز برقرار شده بود پیامی ارسال دارد.

اندکی بعد یک نمایش رسمی دیگر در حضور رجال و بزرگان و مقامات عالیرتبه نیروهای زمینی و دریائی انگلیس در دشت «سالزبری» ترتیب داده شد و در این نمایش مارکنی با موفقیت تمام پیامی تا مسافت چهارده کیلومتر بوسیله دستگاه خود فرستاد.. از این پس جریان حوادث با سرعت بیشتر پیش رفت چنانکه در سال ۱۸۹۷ پیامی تا مسافت بیش از شصت کیلومتر فرستاده شد و این امر در انظار مردم آن زمان امری شگرف و خارق‌العاده جلوه نمود.

مارکنی علاقهٔ فراوان داشت که اختراع خود را در دریا قابل استفاده کند. به این جهت درهمان سال اولین مخابره بوسیله تلگراف بی‌سیم را از «پنارت» تا جزیره «فلات هلم» واقع در کانال «بریستول» که در حدود هفت کیلومتر مسافت دارد فرستاد.

مؤسسه مارکنی

اندکی بعد مخابره بوسیله تلگراف بی‌سیم در مسافت های بعید بمرحله کمال رسید. چنانکه در بیست و پنجم آوریل ۱۹۰۰ که مقارن با بیست ششمین سال تولد مارکنی بود، شرکتی بنام «شرکت مخابرات دریائی بین‌المللی مارکنی» تشکیل یافت تا از اختراع و اکتشافات علمی وی برای تامین سلامت و رفاه و آسایش مسافران دریا استفاده بعمل آید.

سال بعد خود مارکنی تلگرافی که بوسیله بی سیم از مرکز شرکت مذکور در «پولدو» واقع در «کرنوال» مخابره شده بود، در «سنت جونز» واقع در «نیوفوندلند» یعنی از مسافت سه هزار و هفتصد کیلومتر از طریق اقیانوس اطلس دریافت نمود. اندکی بعد «فیلادلفیا» کشتی امریکائی که از یکی از بنادر انگلستان عازم نیویورک بود از همان دستگاه فرستنده مذکور در بالا پیامی از مسافت دو هزار و پانصد کیلومتر دریافت داشت.

از این تاریخ ببعد جریان پیشرفت و تحول بی سیم توام با یکعده نامهای تاریخی است.

در سال ۱۹۰۹ یکی از بزرگترین حادثه های شوم دریائی روی داد. در این حادثه که عبارت از غرق شدن کشتی معروف «ر‌پابلیک» بود ارزش بی سیم بر تمام جهانیان مکشوف شد و معلوم گردید اختراع مارکنی چه خدمت گرانبهائی بعالم انسانیت انجام تواند داد. کشتی مذکور که بظرفیت پانزده هزار تن و هشتصد تن مسافر بود درنتیجه تصادم با یک کشتی ایتالیائی بنام «فلوریدا» آسیب سخت دیده و با سرعت باعماق دریا فرو میرفت.

«چاک بینز» متصدی رادیو کشتی که نامش از آن پس در تاریخ دریانوردی شهره آفاق گردید موفق شد با مرکز فرستنده مارکنی واقع در «سیاسکونست» تماس بگیرد و جریان واقعه اسفناک را اطلاع داده و مدد بخواهد. پس از وصول این خبر چند کشتی با تمام وسایل نجات برای رهائی «ر‌پابلیک» فرستاده شد. در آن لحظه که نجات دهندگان رو بدان کشتی گذاشته بودند، دریا پر از مه بود؛ اما «بینز» نجات دهندگان را راهنمائی کرد و درنتیجه مهارت وی و اینکه کشتی «ر‌پابلیک» مجهز بدستگاه بی سیم مارکنی بود جان هشتصدتن مسافرین آن کشتی که در معرض خطر قطعی مرگ قرار گرفته بود نجات داده شد.

بی سیم در خدمت پلیس

در سال ۱۹۱۰ تلگراف بی سیم برای اولین مرتبه مورد استفاده پلیس واقع شد و پلیس انگلستان با استفاده از بی سیم بود که موفق بدستگیری دکتر کریپن جنایتکار معروف گردید.

دکتر کریپن با معشوقهٔ خود با لباس مبدل در داخل کشتی «مونتروز» از انگلستان به کانادا فرار میکرد ولی کارکنان کشتی او را شناختند و با بی سیم به «انتلیجنس سرویس» انگلیس خبر دادند. درنتیجه دکتر کریپن درحین پیاده شدن از کشتی در کانادا دستگیر گردید. نیز در دو حادثهٔ مهم غرق شدن کشتی معروف «تیتانیک» و «ولتورنو» که پیش از شروع جنگ بین‌الملل اول روی داد، از اختراع مارکنی استفاده بعمل آمد و درنتیجه میزان تلفات آن فوق‌العاده تقلیل یافت.

جنگ و تحول بی سیم

از عجایب نهاد و طبیعت بشری اینست که در تحت فشار و مصائب جنگ افکارش حدت پیدا میکند و علوم و اختراعات را بیش از زمان صلح و آرامش بجلو میراند؛ در سال ۱۹۱۴ که جنگ بین‌المللی اول آغاز گردید و تحول عظیم در استفاده از بی سیم برای مخابرات پدید آمد.

در آن جنگ یکنفر از مهندسین مارکنی بنام «هـ‍ـروند» که با درجه سروانی موقتا داخل ارتش شد، ترتیب استفاده از دستگاه جهت یابی را تکمیل کرد و همین موفقیت موجب پیشرفت عمده و بیسابقه در علم تیراندازی با توپخانه گردید. با تکمیل دستگاه جهت یابی و استفاده از آن، نیروی دریائی انگلیس توانست محل ناوگان آلمانی را در نبرد دریائی «ژوتلاند» پیدا کند و اگر در سواحل شرقی مراکز جهت یابی مارکنی برقرار نشده بود نیروی دریائی آلمان میتوانست پایگاه خود را بی آنکه مشاهده شود ترک گوید!

ارزش مخابرات بی سیم بقدری واضح و عیان گردید که کلیه کشتی های انگلیسی که ظرفیت‌شان از سه هزار تن بیشتر بود، مجبور شدند مجهز بدستگاه بی سیم باشند.

اکنون در تمام کشتیها دستگاه مخصوصی بنام «اکومتر» استعمال میشود که بوسیله آن ناخدای کشتی میتواند عمق دقیق آبهای زیر کشتی خود را بداند و از وضع چگونگی زیر آب بطرز صحیح و دقیق اطلاع حاصل کند.

عزیزترین آرزوی مارکنی آن بود که اکتشافات و اختراعات وی برای تقلیل مخاطرات و سختیها و مشقات مسافرین دریاها بکار برده شود و امروز چنانکه مشاهده میکنیم هیچکس بقدر مارکنی بارزوها و آمال خود نرسید و هیچکس باندازهٔ مارکنی با سعی و مجاهدت خویش یاد بود جاویدانی برای خود باقی نگذاشته است.

امروز (چهارم اردیبهشت ماه)

رادیو ایران در حالی سالروز تاسیس خود را برگزار میکند و جشن سی و هفتمین سالگی خود را میگیرد که مردم ایران در سراسر کشور از روستاهای کوچک تا شهرهای پرجمعیت، از زن و مرد و پیر و جوان با نام سونی اشنائی دارند و از طریق رادیوهای کوچک و بزرگ و ظریف و در عین حال بسیار قوی سونی به صدای رادیو ایران گوش میکنند و برنامه‌های جالب و متنوع آنرا با ضبط صوتهای کاست سونی روی نوار سونی ضبط میکنند و برای خود نگاه میدارند

۲۰ سال سابقه کار بازرگانی و نقش ارزنده در ارتقاء دانش اجتماعی

با توجه به اینکه آقای عین‌الله متین خوبازرگانی خوشنام و سرشناس طی مدت بیست سال فعالیت بازرگانی در زمینه عرضه و معرفی کالاهای نو ظهور و جدید صوتی و سمعی و بصری سونی نقش ارزنده‌ای در ارتقاء سطح دانش اجتماعی داشته‌اند، در روز سی و هفتمین سالگرد تاسیس رادیو ایران بدیدار آقای متین خورفته و طی گفت و شنودی با ایشان از فعالیت‌های بازرگانی در زمینه کالاهای صوتی و کیفیت کار و برنامه‌ها و پیشنهادات و نظرات این بازرگان پیشگام و پیشرو در رشته کار خود آگاهی یافتیم.

پیش از اینکه توجه خوانندگان عزیز را به گفت و شنود گزارشگر اطلاعات با آقای متین خو مدیر عامل شرکت تجارتی هالکو نماینده انحصاری محصولات و فراورده‌های کارخانجات عظیم صنایع الکترونیکی و سونی در ایران جلب کنیم بد نیست از تاریخچه سونی ژاپن و فعالیتهای آن ذکری بعمل آید.

تکنولوژی عظیم و پرقدرت صنایع سونی

۱۹۴۶ ـ سال تاسیس با سرمایه ۵۰۰ دلار

۱۹۴۹ ـ ثبت اختراع «سیستم ضبط »
۱۹۵۰ ـ عرضه اولین ضبط صوت نواری به بازار ژاپن
۱۹۵۲ ـ تولید سیستم استریوفونیک برای رادیو ژاپن
۱۹۵۳ ـ تولید دوربین تلویزیونی ویدیکون
۱۹۵۴ ـ تولید میکروفن کاندنسر
ـ تولید اولین ترانزیستور ژاپنی
۱۹۵۵ ـ اولین عرضه کننده رادیو ترانزیستوری در ژاپن
ـ تولید اولین ضبط صوت استریوفونیک در ژاپن برای استفاده در منزل
۱۹۵۶ ـ تولید اولین سیستم لابراتور زبان
۱۹۵۷ ـ تولید اولین رادیو ترانزیستوری جیبی در دنیا
۱۹۵۸ ـ اختراع میکروفن بدون سیم
ـ عرضه اولین رادیو ترانزیستوری به بازار جهان
ـ عرضه کوچکترین رادیو ترانزیستوری جهان
ـ اختراع اولین ویدیوتیپ تمام ترانزیستوری
۱۹۵۹ ـ عرضه دیودنیمه هادی جدید
ـ عرضه کوچکترین رادیو و موج جهان
۱۹۶۰ ـ عرضه دیودهای نیمه هادی بجهان
ـ عرضه رادیو ترانزیستوری ۴ باندی
۱۹۶۲ ـ ساخت کوچکترین و سبکترین میکروفن تلویزیونی جهان
۱۹۶۳ ـ عرضه کوچکترین رادیو جیبی جهان FM
ـ عرضه اولین تلویزیون ۹ اینچی
۱۹۶۴ ـ معرفی تلویزیون رنگی کروماترون
۱۹۶۵ ـ تولید ویدیوتیپ ترانزیستوری برای استفاده در منزل
۱۹۶۶ ـ تولید مدار ترانزیستوری
۱۹۶۷ ـ عرضه ضبط کاست جدید
ـ به بازار جهان
۱۹۶۸ ـ اختراع یک سری ترانزیستور جدید حساس مغناطیسی
ـ تولید اولین ضبط کاست جیبی بامدار IC
ـ اختراع میکروفن
۱۹۶۹ ـ اختراع نوع جدیدی از دوربین تلویزیونی
ـ استفاده از ضبط کاست در سفر فضائی آپولو به ماه
ـ ثبت اختراع سیستم تلویزیونی تری نیترون سونی
ـ اختراع نوار های فیدلیتی
ـ اختراع نوار و دستگاه جدید ویدیوکاست و دستگاه تولید تصاویر رنگی از صدای استریوفونیک
۱۹۷۰ ـ اختراع سیستم استریوفونیک ماتریکس
ـ نوع جدیدی از باطری سوخت فلزی
ـ تولید اولین سیستم استریو ۴ باندی در ژاپن
۱۹۷۱ ـ تولید تلویزیون تری نیترون با استاندار اروپائی
۱۹۷۲ ـ اختراع سیستم نمایشی و ویدیوکاست از ۵۰ اینچی
ـ اختراع سیستم ویدیویوماتیک
ـ اختراع نوع جدید لامپ ۱۱۴ درجه تری نیترون برای تلویزیون
ـ اختراع هد سونی یک تحول جدید در ضبط صوت
۱۹۷۴ ـ اختراع ویدیوتیپ ۱۲۰ اینچی
۱۹۷۵ ـ انتخاب سونی بوسیله سازمان شاهنشاهی خدمات اجتماعی برای آموزش حرفه‌ای الکترونیک در ایران
ـ تاسیس شرکت تولید نوار ضبط در امریکا
ـ اختراع جدید لامپ تلویزیونی تری نیترون پلوس
ـ تولید رادیوی جدید ۳۲ باندی
۱۹۷۶ ـ عرضه اولین ضبط صوت میکروکاست جیبی به بازار جهان
ـ اختراع سیستم جدید دستگاه فرستنده تلویزیونی
ـ اختراع سیستم جدید ضبط صوت « »
مدیر نمایندگی انحصاری اضافه کرد که بطور کلی مقبولیت محصولات سونی در تمام بازارهای جهان در وهله اول بخاطر دقتی است که در تولید آن بکار میرود. در تمام مراحل تولید در حفظ استاندارد محصولات سونی دقت میشود. در وهله دوم بخاطر آنست که بطور کلی سونی پیشرفت خود را مدیون اختراعات و ابداعات خویش است ـ بهمین جهت مراکز تحقیقاتی خود را شریان حیاتی خویش میداند. سونی سه مرکز تحقیقاتی وسیع در سه نقطه ژاپن دارد که با بودجه نامحدودی کار میکنند.

بقیه طبق نوشته‌های خبرنگار اطلاعات از صفحه ۱۴ تا آخر

همگام با پیشرفتهای دوران انقلاب شاه و مردم

در گفت و شنود گزارشگر اطلاعات با آقای عین الله متین خو بازرگان پرسابقه و فعال اضافه کرد که مدت بیست سال است در این رشته بازرگانی فعالیت دارم و تا قبل از آغاز اجرای اصول انقلاب اصیل و سازنده شاه و مردم که تازه چهار پنجسالی بود بکار بازرگانی وارد شده بودم در کار خود چندان پیشرفتی حاصل نکردم اما پیشرفت وجهش امور اقتصادی و ارتباطات بازرگانی درست از زمانی آغاز شد که فرمان شاهنشاه آریامهر مبنی بر جنبش عظیم ملی و میهنی، یعنی انقلاب شاه و ملت شرفصدور یافته و معظم‌له شخصا انقلاب اجتماعی ایران را رهبری میفرمودند. در واقع این بهترین فرصت برای ملت ایران بود که در جهت اجرای نیات مفید رهبر اندیشمند و عالیقدر خود، در دگرگون ساختن و پیشبرد هرچه بیشتر رشته‌های مربوط به خود تلاش و کوشش کنند.

اشکالات صنف مغازه داران و خرده فروشان وسایل صوتی

از آقای متین خو در مورد اشکالاتی که در کار بازرگانی هست سوال شد ایشان گفتند یکی از اشکالاتی که اخیرا مواجه شده‌ایم دلسردی فروشندگان وسایل صوتی است.

مغازه داران قبلا مجاز بودند که اجناس خریداری خود را با ۱۵ در صد سود بمصرف کننده عرضه نمایند که این سود هزینه‌ها و درآمد قلیلی برای شان تامین میکرد که بهیچوجه آنها را اقناع نمیکرد و با نهایت تعجب مقامات محترم بررسی قسمتهای اطاق اصناف آن سود ۱۵ در صد را نیز قبل از پایان سال گذشته به ۷ در صد تقلیل داده‌اند که این عمل باعث رکود فوق العاده‌ای در این رشته شده است. بسیار بجا است که مقامات محترم بار دیگر این تصمیم را مورد مطالعه و تجدید نظر قرار دهند.

تقلب و سود جوئی در نوارهای سونی

آقای متین خو اضافه نمودند که متاسفانه عده‌ای هستند که نمیتوانند جز از راه تقلب کسب درآمد نمایند و این واقعا باعث تاسف است ما همیشه سعی کرده‌ایم که منافع مصرف کننده را از راه عرضه کارهای خوب حفظ کنیم و حالا که نوارهای کاست سونی مورد توجه و اطمینان مردم است عده‌ای سود جو با تقلید از طرح نوارهای سونی و چاپ حروف مشابه سونی نوارهای تقلبی بنام یا یا یا بازار عرضه میکنند. این شرکت در جهت جلوگیری از این تقلبها اقدامات قانونی بعمل آورده است تا از ادامه اجحاف به مصرف کننده جلوگیری بعمل آید.

نمونه‌ای از
نوارهای
تقلبی بمارک سونو

ETV
NIRT

صفحات ویژه بمناسبت روز رادیو و تلویزیون ملّی ایران

گفت‌وشنودی کوتاه با آقای یوسف کاوه مدیرعامل بازرگانی کاوه — لزوم تجدید نظرهای اصولی در مقررات و قوانین مربوط به واردکنندگان و فروشندگان کالاهای صوتی

انتشار صفحات ویژه سی و هفتمین سالگرد تاسیس رادیوایران فرصتی بود که بار دیگر از پیشنهادها و نظریات آقای یوسف کاوه (مدیرعامل بازرگانی کاوه) واردکننده رادیو و رادیوضبط که نمایندگی محصولات یکی از بزرگترین کارخانجات سازنده وسائل و لوازم الکتریکی و کالاهای صوتی ژاپن را عهده دار میباشد، درجهت بهبود روابط اقتصادی و بازرگانی وسائل سمعی و کالاهای صوتی اطلاع حاصل کنیم و با نقطه نظرهای مدیرعامل یک سازمان بازرگانی واردکننده آشنا شویم.

.... رشته بازرگانی کالاهای صوتی بعلت نیاز روزافزون و تقریبا وقفه ناپذیری که جامعه به آن دارد از شاخه های معتبر و با اهمیت اقتصادی بشمار میاید و از این جهت باید درحفظ منافع واردکنندگان کالاهای صوتی تحت عنوان ضوابط واصول قانونی با مطالعه و دقت لازم توجه زیادی مبذول گردد...

تبریک و تهنیت سی و هفتمین سالگرد تاسیس رادیو

آقای یوسف کاوه مدیرعامل بازرگانی کاوه واقع در منطقه معروف به پشت شهرداری، پاساژ افراشته طبقه دوم، ضمن بیان مطالب بالا پس ازآنکه سی و هفتمین سالگرد تاسیس رادیوایران را به ملت ایران و گردانندگان و کارکنان این مهمترین وسیله ارتباط جمعی تبریک و تهنیت گفت و از خدمات اعلیحضرت رضاشاه کبیر بنیانگزار ایران نو در تاسیس رادیو ایران قدردانی کرد و رهبریهای اندیشمندانه و ابتکارات خلاقه شهریار عالیقدر ایران شاهنشاه آریامهر را در گسترش شبکه رادیوتلویزیونی کشور موردستایش و تحسین قرارداد، درمصاحبه با گزارشگر ما اظهار داشت:

یک نگاه گذرا بوضع بازار کالاهای صوتی برای هرکارشناس و صاحبنظری این نکته را مسجل و محرز میدارد که دروضع فعلی و با کیفیت کنونی بازار کار بازرگانان و واردکنندگان و فروشندگان کالاهای صوتی باصطلاح چندان تعریفی ندارد.

هنگامیکه گزارشگر ما علت این امر را از آقای یوسف کاوه (مدیرعامل بازرگانی کاوه) سئوال کرد ایشان در پاسخ به نقش ارزنده رادیو و دیگر کالاهای صوتی درارتقاء سطح دانش و معلومات افراد جامعه اشاره کرد و آنگاه باتکیه براین نقش ارزنده کالاهای صوتی افزود:

با ۶۰۰/ تومان کارت بازرگانی دریافت میدارند

از آغاز کار مبارزه با گرانفروشی و تعیین و تثبیت قیمتها که امکان سوء استفاده جوئی های غیرعادلانه را از جمعی سلب کرد ناگهان بازار فروش کالاهای صوتی درایران

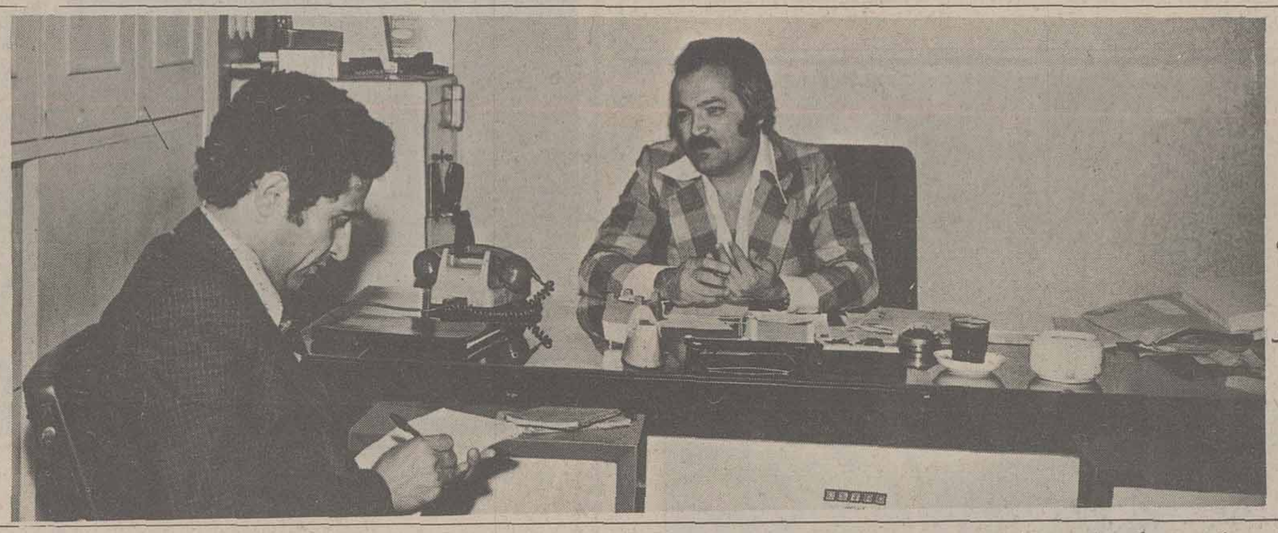

آقای یوسف کاوه مدیرعامل بازرگانی کاوه که بمناسبت سی و هفتمین سالگرد تاسیس رادیوایران مطالب جالبی راجع به کالاهای صوتی مطرح کرد هنگام مصاحبه و گفت وشنود با گزارشگر اطلاعات دیده میشود

باپدیده‌ای جدید روبرو شد که بدون شک ساخته و پرداخته افراد غیرمسئول و سوداگران تازه کارو ناشناس است. باین کیفیت که هنوز مدتی از اجرای ضابطه های اداره و مرکز بررسی قیمتها نگذشته بود که مقرراتی وضع شد که بموجب آن هرکس با پرداخت مبلغ ششصدتومان میتواند کارت بازرگانی از وزارت بازرگانی دریافت دارد و عده‌ای افراد بی اطلاع که بهیچوجه نام بازرگان برآنها برازنده نیست بمنظور ایجاد بازار سیاه کالاهای صوتی بافراهم آوردن مبلغی نقدینه از طریق پرداخت بهره و وام اقدام به واردکردن انواع دستگاهها و وسائل متفرقه کالاهای صوتی نموده و وسائل و محصولات و فرآورده های صوتی مختلفی را به بازار ایران روانه ساختند.

جالب این است که اکثر این کالاها نامهای مجهول و گمراه کننده‌ای مشابه اسامی مشهور کالاهای صوتی کارخانجات بزرگ و معروف را دارد

مغایر با نیاز واقعی جامعه ایرانی

این وضع مغایر با نیاز واقعی جامعه ایرانی میباشد. چراکه این وسائل و کالاهای صوتی متفرقه که باین کیفیت و از اینطریق وارد میشود اکثرا درکشورهای آمریکای لاتین مورداستفاده بوده وتحت هیچ شرایط وعنوانی از طرف جامعه ایرانی مورداستقبال قرار نخواهند گرفت.

ازآن گذشته، هجوم این موج بازارشکن و افزایش دائمی تعداد آن که تقریبا به تسخیر بازارفروش انجامیده است اختلالات زیادی را بوجود آورده که ساده‌ترین بازتاب آنرا درخروج بیهوده ارز مملکت و تردید مصرف کننده و عدم اعتماد عمومی نسبت به کالاهای صوتی موجود در بازار فروش باید جستجو کرد.

این کیفیت موجب شده است که نه فقط قسمتی از ارز کشور برای واردکردن کالاهای صوتی ناشناخته و آزمایش نشده خارج گردد بلکه اصولا به بی اعتباری کارت بازرگانی دامن میزند. صرفنظر ازاین موارد، عرضه کالاهای صوتی ناشناخته و مجهول در بازار تعادل قیمتها را درهم شکسته و مشکلاتی برای واردکنندگان واقعی و فروشندگان کالاهای صوتی نیز بوجود آورده است.

مشکلاتی که باعث اختلال بازار فروش کالای صوتی شده

آقای یوسف کاوه سپس موارد دیگری را که باعث شده است تا بازار فروش کالاهای صوتی دچار اختلال گردد و باصطلاح: چندان تعریفی نداشته باشد برشمرد و درشرح این وضعیت و کیفیت افزود:

اخیرا مرکز بررسی قیمتها بدون مطالعه کافی و بی هیچ دلیل منطقی اقدام به تقلیل سودفروش واردکنندگان و فروشندگان کالاهای صوتی نموده و درصد سود فروش اینگونه کالاها را از ۱۵ درصد به ۱۱ درصد کاهش داده است. تازه باین کاهش رقم سود اکتفا نشده و در ابلاغ مجددی رقم سود فروشندگان کالاهای صوتی را به ۷ درصد تقلیل داده که موجی از ناراحتی و نگرانی در سراسر بازار کالاهای صوتی پدیدار شده است.

این وضع موجب دلسردی و نارضایتی اتحادیه صنف فروشندگان رادیو و لوازم یدکی و کالاهای صوتی گردیده بطوریکه عده‌ای از اعضای این صنف به ورشکستگی تهدید میشوند و بتدریج سرمایه های خود را ازاین رشته کار بازرگانی که دیگر مقرون به صرفه نیست خارج میکنند و بکار دیگر درصنف دیگر میپردازند.

بدون مطالعه کافی تصمیم گرفته شده؟

هرکارشناس و صاحبنظری که تا اندازه‌ای بکار واردکنندگان و فروشندگان کالاهای صوتی وارد باشد تقلیل سودفروش کالاهای صوتی را تایید نمیکند. چون بنظر میرسد که بدون توجه و دقت و مطالعه کافی درکار این صنف دراینمورد تصمیم گرفته شده و بهنگام تعیین این رقم ناچیز سود فروش (۷ درصد) هزینه های ویژه و بهره سرمایه هائی که دراینکار ریخته شده و همچنین مخارج انبار و پرداختهای متفرقه دیگر ازقبیل: آب، برق، تلفن و اصولا سطح هزینه زندگی امروزی منظور نگردیده است...

***

بازرگانی کاوه واردکننده رادیو، رادیوضبط و دیگرکالاهای صوتی از کشور ژاپن است و نمایندگی محصولات یکی از معظم‌ترین کارخانجات سازنده وسائل و لوازم الکتریکی و کالاهای صوتی ژاپن را درایران عهده دار میباشد.

کارخانجات «رداستار» که نمایندگی آنرا درایران بازرگانی کاوه دارد، یکی از عظیم‌ترین، معروفترین و معتبرترین واحدهای تولیدی و صنعتی ژاپن درزمینه تولید و عرضه رادیو، رادیوضبط و کالاهای صوتی گوناگون و انواع لوازم و وسائل الکتریکی است.

محصولات «رداستار» در سراسر جهان شهرت و معروفیت بین المللی دارد و درایران نیز مورداستقبال فراوان قرار گرفته است. بطوریکه دوسال پیش یعنی درسال ۱۹۷۵ محصولات «رداستار» ژاپن دریک مسابقه بین المللی که در فنلاند بین کلیه مارکهای کالای صوتی موجود در دنیا برگزار شد مقام نخستین را احراز نمود.

پیشنهادات اصولی برای رفع مشکلات

آقای یوسف کاوه مدیرعامل بازرگانی کاوه پس از شرح مطالبی که به استحضار خوانندگان گرامی رسید اظهار داشت: بهمین جهت است که عقیده دارم یک نگاه گذرا بوضع بازار کالاهای صوتی برای هرکارشناس و صاحبنظری اینموضوع را محرز و مسلم میدارد که با کیفیت کنونی، بازار کار بازرگانان و واردکنندگان و فروشندگان کالاهای صوتی چندان تعریفی ندارد.

مدیرعامل بازرگانی کاوه سپس به شرح پیشنهادات خود برای برطرف کردن این مشکلات و اختلالات و مسائل کار واردکنندگان و فروشندگان کالاهای صوتی پرداخت و درتوجیه اظهارات خود افزود:

بمنظور رفع این مسائل و مشکلات و اختلالاتی که در بازار کار واردکنندگان و فروشندگان کالاهای صوتی بوجود آمده است پیشنهاد میکنم که برای کالاهای صوتی اعم از رادیو، رادیوضبط تلویزیون و دیگرکالاهای صوتی گواهینامه وارداتی صادر شود باین کیفیت که هروارد‌کننده از کشوری که این کالا را وارد میکند، گواهی کتبی دریافت دارد که این گواهینامه نشان دهنده اینموضوع خواهد بود که کالای مذکور در هیچ کشور دیگری پیاده نشده و مستقیما از کشور صادرکننده کالا به کشور ما وارد شده است...

گواهی وارداتی برای کالاهای صوتی

پیشنهاد دیگرم این است که مسئولان امر در وزارت بازرگانی و مرکز بررسی قیمتها و اتاق اصناف درمقررات و قوانین مربوط به میزان سودفروش کالاهای صوتی تجدیدنظری بعمل آورند و قوانین و مقررات را با توجه کامل به حفظ منافع واردکنندگان کالاهای صوتی و همچنین با مطالعه و دقت لازم تدوین و اجرا نمایند تا کوشش و تلاش دست اندرکاران کالاهای صوتی بهدر نرود و بازار این کالای موردنیاز جامعه متحول وروبه پیشرفت ایران تحرک لازم را پیدا کند و با رفع مشکلاتی که هم اکنون برسر راه واردکنندگان کالاهای صوتی قرار دارد گروه کثیری ازاین صنف وضع مطلوبتری پیدا کنند...

ETV
NIRT

صفحات ویژه بمناسبت روز رادیو و تلویزیون ملّی ایران

نخستین ها

نخستین گویندگان، نویسندگان، آهنگسازان، خوانندگان و نوازندگان رادیو ایران چه کسانی بودند؟

اندیشه ایجاد تاسیس رادیو بطور کلی از سال ۱۳۱۶ قوت گرفت و وزیر پست و تلگراف وقت اجازه تاسیس مرکز فرستنده رادیو و خریداری سه دستگاه فرستنده برای موجهای کوتاه و متوسط و بنای ساختمانی به این منظور را از اعلیحضرت رضاشاه کبیر کسب نمود و در سال های ۱۸ ـ ۱۳۱۶ ساختمان مرکز فرستنده و نصب سه دستگاه فرستنده با نیروی ۲۰ کیلو و ۱۰ کیلووات موج کوتاه و ۲ کیلوات موج متوسط خاتمه یافت.

اولین آگهی برای گویندگی رادیو انتشار یافت و ۱۶۰ نفر داوطلب گویندگی در باشگاه افسران حاضر شدند و از میان آنها خانمها قدسی رهبری، طوسی حائری ونخعی و آقایان اسداله موتقی، رکن الدین اشتیانی، ابوالقاسم طاهری، شکوهی، محتشم برای گویندگی زبان فارسی و چند نفر نیز برای گویندگی زبان های خارجی پذیرفته شدند.

رادیو در آن زمان از نویسندگانی چون مطیع الدوله حجازی، سعید نفیسی، ملک الشعرا بهار برای تهیه تعدادی برنامه های رادیو نیز دعوت بعمل اورد.

از طرف کمیسون موسیقی که ریاست آن با سرگرد مین باشیان رئیس اداره موسیقی کشور بود چند نفر خواننده انتخاب شدند که عبارت بودند از خانمها قمرالملوک وزیری، روح انگیز، ملوک ضرابی، عزت روح بخش و آقایان ادیب خوانساری، تاج اصفهانی، بدیع زاده و بنان و نوازندگانی چون مرتضی نی داود، موسی معروفی، عبدالحسین خان شهنازی، حاج علی اکبر خان شهنازی، حبیب اله سماعی، حسن یاحقی، ابوالحسن صبا، مهدی خالدی، وزیری تبار، حسین تهرانی و مهدی نوائی و گروهی دیگر برای اجرای موسیقی پذیرفته شدند و دو دسته ارکستر یکی برهبری استاد صبا و دیگری برهبری مرتضی محجوبی تشکیل شد.

و در همین موقع ده نفر موسیقیدان خارجی که در استخدام اداره موسیقی کشور بود هر شب بمدت نیمساعت در بخش موسیقی غربی رادیو برنامه هنری اجرا میکردند.

مرده‌ها و زنده‌ها از این عده که در نخستین روزهای تاسیس رادیو، با این سازمان همکاری داشتند عده‌ای چشم از جهان پوشیده و عده دیگر در قید حیات هستند.

از میان رفتگان باید ملک الشعرا بهار، سعید نفیسی، مطیع الدوله حجازی، حبیب الله سماعی، قمرالملوک وزیری، ابولحسن صبا، حسین تهرانی را نام برد. امروز که رادیو ایران سی و هشتمین سال حیات خود را آغاز میکند جای این استادان عالیقدر واقعا خالی است.

ارزو میکنیم در آینده استادان جوان و هنرمندان با ارزش بتوانند جای خالی این استادان بزرگ و ارجمند را پر کنند.

تنگناهای موجود در بازرگانی کالاهای صوتی و تجدید نظر در ضوابط قیمتها و حقوق گمرکی

آقای نصیرزاده مدیر عامل بازرگانی نصیرزاده و وارد کننده انواع فرآورده های صوتی و نماینده کاست های ۲۰۰۰ و ال ـ هاش در گفت و شنود با گزارشگر اطلاعات بمناسبت سی و هفتمین سالگرد رادیو ایران پیشنهادات و نظریات جالب و منطقی خود را مطرح میکند.

... دربررسی شرایط بازار مصرف کالاهای صوتی درایران و کیفیت وضع کنونی رشته بازرگانی محصولات صوتی که یکی از شاخه های معتبر و پراهمیت اقتصادی بشمارمیاید و درافزایش دانش و ارتقاء معلومات و بالابردن سطح آگاهی جامعه نقش موثر و اساسی و ارزنده‌ای دارد، آقای نجات‌الله نصیرزاده مدیرعامل بازرگانی نصیرزاده ووارد کننده محصولات صوتی و نماینده کاست های...) وال ـ هاش ضمن گفت وشنودی باگزارشگر مابمناسبت سی و هفتمین سالگرد تاسیس رادیو ایران مطالب جالبی عنوان کرد و پیشنهادات بسیار مستدل ومنطقی ارائه داد که دراین گزارش از نظر خوانندگان عزیز میگذرد و امید است مورد توجه قرار گیردو بمرحله اجرا درآید...

مدیرعامل بازرگانی نصیرزاده دراین گفت و شنود از دیدگاه یک ذهن روشن و آگاه اقتصادی و بازرگانی درباره مسائل و تنگناهای موجود سخن گفت و بدیهی است که توجه به خواستها و نظریات و پیشنهادهای مدیران اموربازرگانی و وارد کنندگان کالاهای صوتی ودست اندرکارهای لوازم ووسائل الکترونیکی از شاخص های تعیین کننده وضع بازارایران دراین زمینه ومعیار قابل اعتباری برای توازن اقتصادی درسطح گسترده میباشد...

فقدان ضابطه صحیح درتثبیت قیمت

آقای نصیرزاده مدیر عامل بازرگانی نصیرزاده ووارد کننده محصولات صوتی ابتدا به فقدان ضابطه صحیح درتثبیت قیمت کالاهای صوتی اشاره کرد و اظهار داشت:

از دیرزمان که بازار مصرف کالاهای صوتی بموازات رشد همه جانبه مملکت رونق گرفت مسئولان ومتصدیان امرتعیین و تثبیت بهای انواع محصولات صوتی والکترونیکی را مورد توجه قرار دادند ومیزان سودفروش کالاهای صوتی را ۲۰ درصد بهای تمام شده‌ی آن مشخص نمودند که بعد تقلیل داده شد و به ۱۵ درصدکاهش یافت. این رقم تانیمه دوم سال گذشته ثابت بود ولی مرکز بررسی قیمتها ناگهان سال گذشته بدون دلیل قانع کننده‌ای مجددا سود فروش محصولات صوتی راتقلیل داد و از نصف رقم قبلی کمتر یعنی ۷ درصد تعیین کرد. با این کیفیت اختلالی درروابط تفاهم آمیز واردکنندگان، فروشندگان و مصرف کنندگان کالاهای صوتی پدید آمد و توازن اقتصادی پیشین دراین زمینه به ایجاد تنگناها و اشکالات گوناگون منجر شد.

ایجاد رقابت معقول

شاید لزومی به یادآوری نباشد که اگر تقلیل پیاپی رقم سود فروش کالاهای صوتی بمنظور حمایت از مصرف کننده و پیشگیری از تورم احتمالی صورت گرفته است، بهتر بود با ابتکار دیگری مثلا ایجاد رقابت صحیح و معقول بین کلیه واردکنندگان و فروشندگان کالاهای صوتی نتیجه مورد نظر را حاصل کرد.

مدیر عامل بازرگانی نصیرزاده درتوجیه این پیشنهاد افزود: از آغاز مبارزه باگرانفروشی و تعیین وتثبیت قیمتها که امکان سوء استفاده را از جمعی سلب کرد، ناگهان بازار فروش کالاهای صوتی درایران با پدیده‌ای جدید روبرو شد که بدون شک ساخته و پرداخته افراد غیر مسئول و سوداگران ناشناس و ناوارد بکار بود. باین کیفیت که هنوز مدتی از اجرای ضوابط مرکز بررسی قیمتها نگذشته بود که گروهی از وارد کنندگان ناشناخته و تازه کار درزمینه کالاهای صوتی، انواع مختلف وسائل صوتی و محصولات الکترونیکی را روانه بازار ایران ساختند. هجوم این موج جدید وافزایش دائمی تعداد ان که تقریبا به تسخیر بازار فروش کالاهای صوتی انجامید اختلالات زیادی بوجود آورد که ساده ترین آن درهم شکستن تعادل قیمتها بود...

معادله‌ای که هیچگونه مجهولی ندارد

تشریح روابط اقتصادی کالاهای صوتی با آمار وارقام دراینجا زائد بنظر میرسد ولی تعادل عرضه و تقاضا وموازنه قیمتها، معادله‌ای است که هیچگونه مجهولی ندارد و اعتبار آن درزمینه اقتصادی و بازرگانی همیشه پایدار است. چون درنمودار رقابت صحیح و آزادانه دربازار فروش کالاهای صوتی میزان فروش کالا و مرغوبیت آن بارقم سودنسبت مستقیم دارد...

کاهش حقوق گمرکی و سودبازرگانی

آقای نصیرزاده بدنبال اظهارات خود اضافه کرد که رعایت لازم درکاهش میزان حقوق گمرکی وسودبازرگانی کالاهای صوتی نیز ازنکات مهمی است که جادارد مورد توجه قرار گیرد و اجرا شود. زیرا که نه فقط رادیو و انواع دیگر کالاهای صوتی درافزایش دانش و ارتقاء سطح معلومات و فرهنگ اجتماعی و آگاهی افراد جامعه تاثیر فراوان دارد بلکه وارد کنندگان و فروشندگان و دست اندرکاران وسائل ومحصولات صوتی و الکتریکی نیز دراین زمینه نقش اساسی و ارزنده وموثری ایفا میکنند..

مدیر عامل بازرگانی نصیر زاده درپایان این گفت و شنود ضمن اشاره به نوسانات بازار فروش کالاهای صوتی درنیمه دوم سال گذشته ورکودی که دربازار اجناس الکترونیکی وصوتی حاصل شده بود اظهار داشت: ایجاد یک کارخانه ساخت نوار کاست را که مورد نظر قرارداده بودم بعلت ورود نوارهای کاست از هنگ کنگ آنهم بمقدار خیلی زیاد و بهای ارزانتر از نرخی که طبق محاسبه دقیق درایران ساخته میشد، از اجرای این تصمیم انصراف حاصل کردم..

دراینمورد رقابت معقول ومنطقی همکاران و بازرگانان وارد کننده نوارهای کاست موجب شد که از ایجاد کارخانه ساخت نوارکاست درایران منصرف شوم و از این بابت هم هیچ نگرانی و گله مندی ندارم.

آقای نصیرزاده مدیر عامل بازرگانی نصیرزاده و وارد کننده محصولات صوتی و نماینده کاست های ۲۰۰۰ و ال ـ هاش در گفت و شنود با گزارشگر اطلاعات روشن و آشکاری برای رفع انها عنوان میکنند.

تنگناهای موجود همچنانکه در عکس دیده میشود راه حلهای

ضابطه صحیح واصولی در تثبیت قیمت کالاهای صوتی

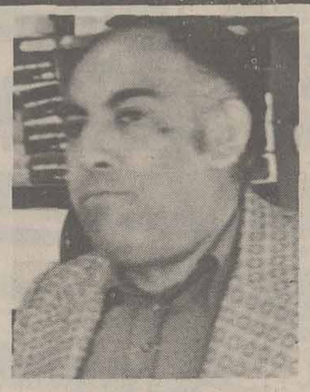

تشکیل شرکت تعاونی اتحادیه صنف فروشندگان رادیو و کالاهای صوتی از ضروریات جامعه امروز در زمینه اقتصادی است

در گفت و شنود های محمد حسن یراقچیان عضو هیات مدیره اتحادیه صنف فروشندگان رادیو و لوازم یدکی و کالا های صوتی با گزارشگر اطلاعات بمناسبت سی و هفتمین سالگرد رادیو ایران مطرح شد

آقای محمد حسن یراقچیان:

وجود مسائل مشکلات و موانع و تنگناهای مختلف در هر صنف و طبقه‌ای یک امر بدیهی است که البته با تعاون و همکاری یکدیگر و توجه و راهنمائیهای مسئولان و متصدیان امور برطرف خواهد شد.

... در جامعه متحول و رو به پیشرفت ایران که با اجرای اصول انقلاب اصیل شاه و مردم زیر لوای حزب رستاخیز ملی هر روز و بلکه هر ساعت دگرگونیهای شگرفی در جهت گسترش و توسعه دارد و هر صنف و طبقه‌ای میکوشد تا ضمن هماهنگی با تحولات بنیادی وقفه ناپذیر و همه جانبه اجتماعی، اقتصادی، بازرگانی و فنی خود در پیشرفت و گسترش کار خویش و فعالیتهای گسترده و گوناگون کشور حتی المقدور سهیم و شریک باشد، وجود مسائل و مشکلات و موانع و تنگناهای مختلف امری بدیهی است که البته با تعاون و همکاری یکدیگر و راهنمائیهای مسئولان و متصدیان امر بر طرف خواهد شد.

آقای محمد حسن یراقچیان عضو هیات مدیره اتحادیه صنف فروشندگان رادیو و لوازم یدکی و کالاهای صوتی و رئیس سابق هیات مدیره اتحادیه بمناسبت سی و هفتمین سالگرد رادیو ایران طی گفت و شنودی با گزارشگر اطلاعات ضمن بیان مطالب بالا

مسائل و مشکلات قابل توجهی را که در زمینه امور بازرگانی کالاهای صوتی و بازار مصرف وسایل پخش صدا و لوازم الکتریکی، باعث نگرانی بازرگانان و بنکداران و فروشندگان کالاهای صوتی می باشد مطرح ساخت.

کوششی در خور توجه و تحسین

آقای یراقچیان عضو هیات مدیره اتحادیه صنف فروشندگان رادیو و لوازم یدکی و کالاهای صوتی در ابتدای این گفت و شنود به نقش رادیو و انواع دیگر کالاهای صوتی در افزایش سطح دانش و ارتقاء معلومات و آگاهی افراد جامعه اشاره کرد و اظهار داشت: این واقعیت را باید پذیرفت که انصافا رادیو ایران از بدو تاسیس تا امروز که سی هفتمین سالروز تاسیس آن است و به سازمان عظیم رادیو تلویزیون ملی ایران تبدیل شده، در ایفای نقش خود و تولید و پخش برنامه های آموزنده کوششی در خور توجه و تحسین داشته و دارد.

تنگناهای موجود در کار لوازم صوتی

آقای یراقچیان سپس در مورد تنگناها و مسائل و مشکلاتی که در کار صنف فروشندگان رادیو و بنکداران و بازرگانان کالاهای صوتی وجود دارد و باعث نگرانی آنان میباشد اضافه کرد از دیر زمان یعنی سالهائی که رادیو و لوازم صوتی دیگر در ایران بعنوان یک عنصر زندگی جدید شناخته شد و بازار داد و ستد این فرآورده رونق گرفت خیابان ضلع شمالی میدان سپه که بنام خیابان (کوچه پشت شهرداری) شهرت داشت و اکنون خیابان شمالی پارکینگ میدان سپه است از مراکز بزرگ فروش و عرضه رادیو و انواع دیگر کالا های صوتی بوده و در حال حاضر نیز بیش از ۸۰ در صد بازرگانان و فروشندگان و بنکداران کالاهای صوتی در این شهرک دادو ستد رادیو و لوازم صوتی استقرار دارند و در زمینه عرضه و فروش رادیو و انواع دیگر کالاهای صوتی و الکترونیکی فعالیت دارند.

فروشندگان غیر مجاز و سیار

اما این شهرک دادو ستد رادیو و دیگر وسائل صوتی با وجود همه اعتبار

بقیه در صفحه بعد

در عکس آقای محمد حسن یراقچیان عضو هیأت مدیره اتحادیه صنف فروشندگان رادیو و لوازم یدکی و کالاهای صوتی هنگام گفت و شنود با گزارشگر اطلاعات بمناسب سی و هفتمین سالگرد رادیو ایران دیده میشود

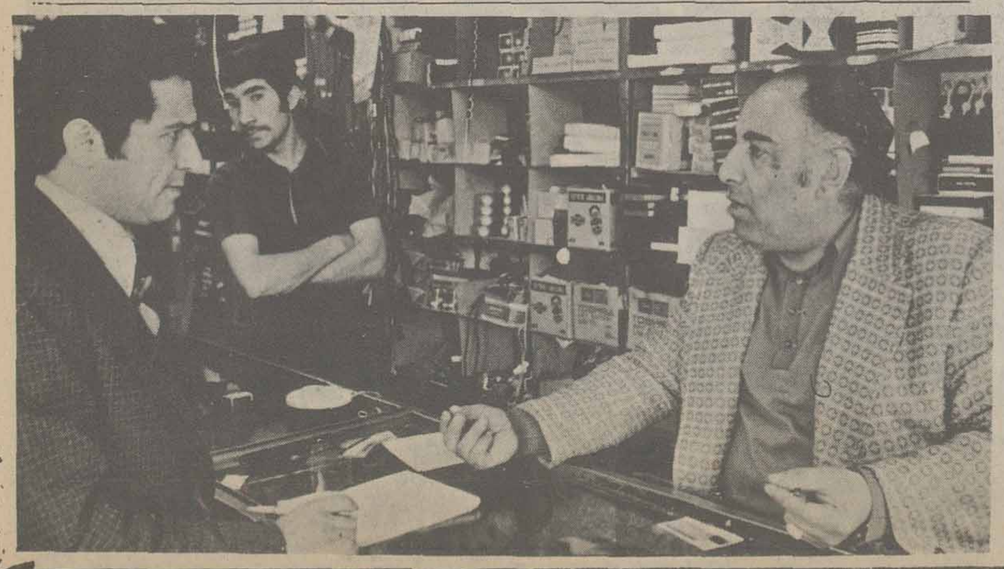

بقیه در صفحه بعد

صفحات ویژه بمناسبت روز رادیو و تلویزیون ملّی ایران

ETV
NIRT

بقیه از صفحه قبل
ضابطه صحیح و اصولی در تثبیت قیمت کالاهای صوتی

خود از مشکلات متعددی رنج میبرد که از آن جمله باید به بازار غیر مجاز روز جمعه در این مرکز و این خیابان اشاره کرد. تعطیل مغازه‌ها و فروشگاههای این خیابان در روزهای جمعه که از مدتها پیش بمورد اجرا میاید به فروشندگان سیار و غیر مسوول فرصت داده است تا از این موقعیت استفاده و در حقیقت سوء استفاده کنند و در چنین روزهائی در برابر درهای بسته مغازه‌ها و فروشگاههای مجاز کالاهای صوتی به فروش غیر مجاز کالاهای خود بپردازند و به اعتبار نام مغازه‌ای که در برابر آن ایستاده‌اند خریدار را فریب بدهند. ـ

داد و ستدفروشندگان سایر کالاهای صوتی در خیابان شمالی پارکینگ میدان سپه در روزهای عادی هفته نیز موجب اختلال آرامش محیط کار و فعالیت فروشگاهها و مغازه های این منطقه میشود و مخصوصا صدای بلند وگوشخراش رادیوها و پخش صوتهای این فروشندگان سیار غیر مجاز رهگذران و صاحبان مغازه‌ها و فروشگاههای کالاهای صوتی را ازار میدهد

مزاحمین خیابانی و بیکاره...

علاوه بر آن اجتماع گروهی افراد بیکاره وولگرد اکثرا در این خیابان اجتماع دارند که با فروشندگان غیر مجاز و سیار ارتباط دارند و اجتماع آنها در این منطقه موجب ازدحام و مانع از انجام کارها به روال طبیعی میگردد و تا کنون نیز با آنکه مکرر در اینمورد اعلام شده و از مسئولان مربوط در خواست گردیده که از ایجاد مزاحمت های اینگونه فروشندگان و اجتماع افراد بیکاره جلوگیری شود متاسفانه اقدامی نشده است.

عدم ضابطه صحیح در تثبیت قیمت کالاهای صوتی

آقای پراقچیان عضو هیات مدیره اتحادیه صنف فروشندگان رادیو و کالاهای صوتی انگاه عدم ضابطه صحیح در تثبیت قیمت کالاهای صوتی را مطرح کرد و گفت: مرکز بررسی قیمتها و اتاق اصناف ماموراتی را برای کنترل نرخ کالاهای صوتی برگزیده‌اند که با اصول فنی لوازم صوتی و الکترونیکی و کیفیت کار بازرگانان این رشته مهم و معتبر اقتصادی و فنی چندان آشنائی ندارند و بهمین جهت غالبا بدون دلیل اقدام به اعمال تخلف صنفی و گرانفروشی میکنند و در مقابل دلایل منطقی فروشندگان کالاهای صوتی نیز رفتار چندان خوشایندی ندارند.

*** شرکت تعاونی از ضروریات امروز در زمینه اقتصادی**

آقای پراقچیان سپس اضافه کرد که تشکیل شرکت تعاونی اتحادیه صنف فروشندگان رادیو و کالاهای صوتی از ضروریات جامعه امروز در زمینه اقتصادی است که میتواند نیازهای فروشندگان و مصرف کنندگان لوازم صوتی و کالاهای الکترونیکی را تامین نماید. چون اولا کالاهای صوتی مورد مصرف در بازار فروش بطرز صحیح و با روال قانونی وارد خواهد شد و ثانیا تعادل بازار کالاهای صوتی از لحاظ لوازم یدکی ووسائل مورد نیاز همیشه برقرار خواهد بود

با تشکیل شرکت تعاونی اتحادیه صنف فروشندگان و بازرگانان کالاهای صوتی دیگر اجناس مورد لزوم مصرف کنندگان در بازار کمیاب و نایاب نخواهد شد ووضع کنونی که فی المثل لامپ پی ـ ال ۵۰۰ تلویزیون در بازار فروش کالاهای صوتی نایاب است تکرار نخواهد گردید...

مشکل بزرگی که بصورت یک نقیصه بزرگ جلوه‌گر است

آقای پراقچیان در پایان این گفت و شنود مشکل بزرگی را که از جهت رفت و آمد اتومبیلها به پارکینگ میدان سپه برای مغازه‌ها و فروشگاههای کالاهای صوتی این منطقه تولید میگردد عنوان کرد و اظهار امیدواری نمود که هر چه زودتر محل ورود و خروج اتومبیلها از پارکینگ میدان سپه به خیابان جنوبی پارکینگ که ضلع شمالی میدان سپه است تغییر یابد.

همچنین از انباشتن زباله های اطراف میدان سپه در محل فروشگاهها و مغازه‌های لوازم و کالاهای صوتی گله کرد که نه فقط باعث آلودگی محیط کار و فعالیت اکثریت اعضای صنف فروشندگان رادیو و فرآورده های صوتی میشود بلکه این نقص بزرگی است که رفع آن با مسئولان امور شهری میباشد و هماهنگ با دیگر اعضای اتحادیه صنف فروشندگان کالاهای صوتی در خواست نمود که هرچه زودتر از این انباشتن زباله‌ها در مقابل فروشگاههای رادیو و کالاهای صوتی در خیابان شمالی پارکینگ میدان سپه جلوگیری شود

درسی و هفتمین سالروز تأسیس رادیو ایران آقای ربیعی عضو اتحادیه صنف فروشندگان رادیو و بنکدار و عمده فروش کالاهای صوتی در تهران و شهرستانها اظهار داشت:

ایجاد ارتباط صحیح بین وارد کننده، فروشنده و مصرف کننده فقط بر اساس ضوابط معقول و اصولی میسر است

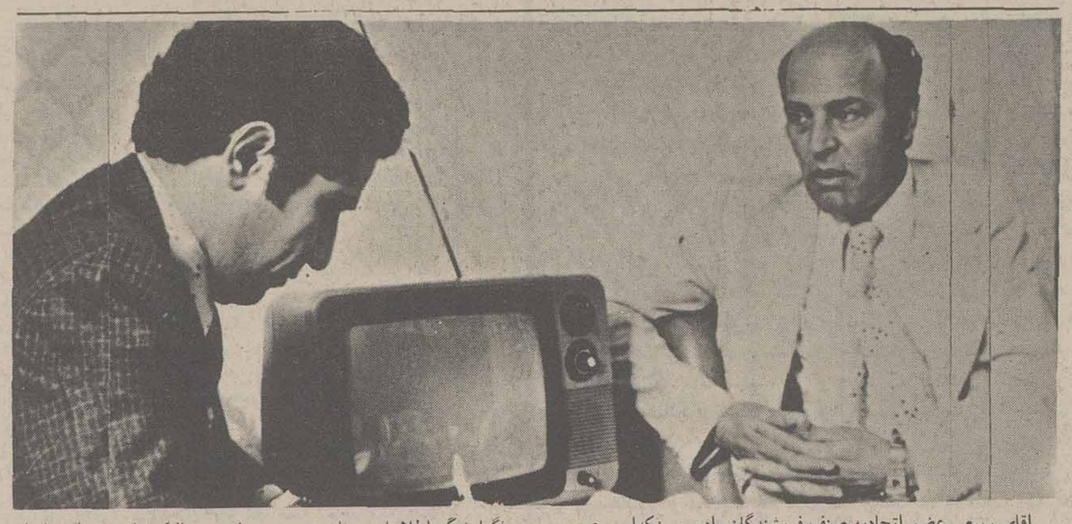

آقای ربیعی عضو اتحادیه صنف فروشندگان رادیو و بنکدار و عمده فروش کالاهای صوتی درتهران و شهرستانها هنگام گفت و شنود با گزارشگر اطلاعات بمناسبت سی و هفتمین سالگرد تاسیس رادیو ایران دیده میشود

... سالها فعالیت اقتصادی وداوستد درچهار چوب وسائل سمعی و کالاهای صوتی ضمن تجربه های متعدد و گوناگون این نکته را کاملا محرز و مسلم و روشن ساخته است که ایجاد یک ارتباط صحیح بین وارد کننده، فروشنده و گروه مصرف کننده بجزبا توجه برقانون طبیعی عرضه و تقاضا آنهم از طریق تثبیت قیمتها براساس ضابطه های معقول و اصولی ممکن نیست.

و بهمین خاطر بعنوان یک بازرگان مجرب درزمینه کالاهای صوتی و درحد خود متخصص درامور اقتصادی و کارشناس بازار درخرید و فروش رادیو، تلویزیون، رادیو ضبط و دیگر لوازم صوتی دراین زمینه معتقدم که برای تثبیت قیمتها بکیفیتی که هم خریدار و مصرف کننده پول زیاد نپرداخته و هم فروشنده ووارد کننده سود عادلانه زحمت وکوشش و فعالیت و بهره سرمایه گذاری خود را برده باشد بایستی باتوجه به همه اطراف وجوانب و هزینه های مصرفی، قیمت کالاهای صوتی متناسب با بهای تمام شده و مخارجی که مصرف شده تابمرحله عرضه دربازار رسیده است درحد معقول تعیین و اعلام گردد و به فروشندگان و دست اندرکاران این گونه اجناس ووسائل ولوازم صوتی ابلاغ شود...

مطالب بالا قسمتی از مفاد اظهارات آقای ربیعی عضواتحادیه فروشندگان رادیو وبنکدار و فروشنده و توزیع کننده انواع کالاهای صوتی درتهران و شهرستانها بود که بمناسبت سی و هفتمین سالگرد رادیو ایران طی مذاکره و گفتگوئی کوتاه باگزارشگر اطلاعات درمیان گذاشت.

توزیع کننده انواع کالاهای صوتی درتهران و شهرستانها

آقای ربیعی که درزمینه توزیع و پخش انواع کالاهای صوتی و الکترونیکی فعالیت گسترده و سابقه‌ای طولانی درتهران و شهرستانها دارد ضمن تبریک و تهنیت سی وهفتمین سالگرد تاسیس رادیو ایران بهمه هموطنان و گردانندگان و مسئولان و دست اندرکاران سازمان رادیو تلویزیون ملی ایران درمورد رشته بازرگانی و فعالیت اقتصادی خود درزمینه کالاهای صوتی اظهار داشت:

درحال حاضر فعالیت بازرگانی من درزمینه کالاهای صوتی عنوان «بنکدار» را دارد که توزیع کننده عمده کالاهای صوتی درتهران و شهرستانها میباشم و همکارانی که باین عنوان دراین رشته از امور اقتصادی و فنی فعالیت بازرگانی دارند بیش وکم درحدود پنجاه نفر هستند که بعنوان «بنکدار» کالاهای صوتی یعنی فروشنده عمده و پخش کننده انواع کالاهای صوتی فعالیت دارند.

اما دروضع کنونی با نرخهائی که از طرف مرکز بررسی قیمتها دروزارت بازرگانی برای انواع کالاهای صوتی تعیین گردیده وباسود ناچیزی که درفروش عمده کالاهای صوتی برای بنکداران اتحادیه صنف فروشندگان رادیو و لوازم یدکی و پخش صدا منظور شده میتوانم بجرات بگویم که همه بنکدارانی که درزمینه پخش و توزیع کالاهای صوتی فعالیت دارند از تصمیم اخیر مرکز بررسی قیمتها نسبت بکار و فعالیت بازرگانی خود چندان رضایتی ندارند.

سود تعیین شده برای کالاهای صوتی ناچیز است

آقای ربیعی عضو اتحادیه صنف فروشندگان رادیو و لوازم یدکی و بنکدار مرکز پخش انواع کالاهای صوتی درتهران و شهرستانها، در توجیه و شرح این قسمت از اشکالات کار و فعالیت خود افزوده:

مرکز بررسی قیمتها طی نامه های جداگانه‌ای که به همه بنکداران عضو اتحادیه صنف فروشندگان رادیو و کالاهای صوتی ابلاغ نموده از تاریخ هجدهم آبانماه سال گذشته (۲۵۳۵/۸/۱۸ شاهشاهی) درصد سود بنکداران (عمده فروشان) و خرده فروشان کالاهای صوتی رابمیزان ناچیزی تعیین کرده است که بهیچوجه بامیزان هزینه و مخارجی که هریک از بنکداران و فروشندگان کالاهای صوتی متحمل میشوند تاکالاهای موردنیاز گروه مصرف کنندگان را دردسترس آنان قرار دهند متناسب نیست.

دراین نامه های مرکز بررسی قیمتها برای بنکداران کالاهای صوتی ۴ درصد و برای فروشندگان (خرده فروشان)این اجناس موردنیازعمومی ۷ درصد سود منظور گردیده که این رقم ناچیز سود درقبال خدمات ویژه رقمی بسیار پائین است و با هیچ معیاری از نظر بازرگانی و اقتصادی تطبیق نمیکند و با هیچ منطقی نمیتواند حتی پاسخگوی هزینه های مصرفی برای دردسترس گذاشتن کالا جهت مصرف کنندگان باشد.

علاج واقعه قبل از وقوع کنید

آقای ربیعی که به اتکاء تجربیات فراوان خود دررشته بازرگانی کالاهای صوتی بامنطق و دلیل بسیار مستحکم و با علاقمندی فراوان نسبت بکار خود صحبت میکرد افزود: از مقامات مسئول وزارت بازرگانی و مرکز بررسی قیمتها صادقانه و صمیمانه درخواست میشود که هرچه زودتر پیش از آنکه دست اندرکاران کالاهای صوتی و اعضای اتحادیه صنف فروشندگان رادیو و لوازم یدکی ووسائل صوتی بیش ازاین متضرر شوند علاج واقعه قبل از وقوع کنند و نسبت باین امر رسیدگی نمایند....

آقای ربیعی عضو اتحادیه صنف فروشندگان رادیو و بنکدار مرکز پخش انواع کالاهای صوتی دومین نظریه و پیشنهاد خود را در مورد تشکیل شرکت تعاونی اتحادیه صنف فروشندگان کالاهای صوتی مطرح کرد و اظهار داشت.

تشکیل شرکت تعاونی یکی از شئون جامعه متحول امروز ایران است

تشکیل شرکتهای تعاونی درهر رشته از امور صنفی و حتی غیر صنفی موضوعی است که درجهان امروز مخصوصا درزمینه بازرگانی و اقتصادی باعث پیشرفت و گسترش ورونق کار میشود و همه دست اندرکاران یک رشته و یک صنف باتعاون و همکاری یکدیگر بهتر و بیشتر میتوانند درکار خود توفیق حاصل کنند. این امر یعنی تعاون و همکاری و تشکیل شرکتهای تعاونی درجامعه متحول و صنعتی وروبه پیشرفت کشورما که دراجرای اصول انقلاب سازنده و اصیل شاه و مردم زیرلوای حزب رستاخیز ملت ایران همگامی و هماهنگی اعجاب انگیز و افتخار آمیزی دارد، مورد توجه شاهنشاه آریامهر رهبر عالیقدر و خلاق ومبتکر ایران میباشد.

بنکداران عضو اتحادیه آمادگی کامل دارند

بهمین جهت چنانچه از طرف اتحادیه صنف فروشندگان رادیو کالاهای صوتی برای تشکیل شرکت تعاونی اعضای اتحادیه اقدام و یک مرکز وسیع برای محل نگهداری و انبار تمرکز کالاهای صوتی بانظر اکثریت اعضای اتحادیه تدارک ببینند و تامین نماید بنکداران و عمده فروشان عضو اتحادیه صنف فروشندگان رادیو و کالاهای صوتی هریک به سهم خود آمادگی کامل دارند که از جان و دل باتمام قوای مادی و معنوی خویش برای پیشرفت کار شرکت تعاونی اتحادیه صنف خود فعالیت کنند و دراین راه بمیزان قابل توجهی سرمایه گذاری نمایند تا شرکت تعاونی صنف فروشندگان رادیو و کالاهای صوتی بتواند کاملا جوابگوی نیاز جامعه مترقی وروبه پیشرفت ایران امروز درزمینه انواع کالاهای صوتی باشد...

UNISEF

رادیو ضبط یونی سیف ایده آل خانواده ها
شیک . قوی . ارزان
نماینده انحصاری: بازرگانی عظیم زاده خیابان شاه
مقابل ساختمان آلومینیوم . ساختمان کاوه . طبقه اول شماره ۲۴
تلفن: ٦۴۲۹۸۵

نیازمندیهای اطلاعات

تلفنهای: ۳۱۱۲۲۷-۳۱۲۴۱۳

انتشار نیازمندیهای اطلاعات تلفنی آگهی میپذیرد

فروش دست اول

گالری کورش کبیر
خرید و فروش اشیاء خانگی
بالای سه راه تخت جمشید
۷۵۸۱٤۸
آ_۳۵٤۸

فروش اثاثیه نو
مقداری اثاثیه منزل از قبیل آشپزخانه مجهز اطاق خواب نهار خوری و مهمانخانه تمام‌ساخت آلمان وارد شده به‌فروش میرسد ۲٤۷۲۵۳

انواع تلویزیون‌رنگی‌گروندیک وپارس و میزهای آلمانی زیر تلویزیون از همه‌جاارزانتر در فروشگاه چارداش عباس آبادچهارراه‌مهتاب سورنا ۱۳۸
۸۵۲۳۹۰
آ_۳٦۰۸ ۱_۱۰

انواع میز و پایه های آلمانی مخصوص تلویزیون رسیداز شهرستانهانمایندەفعال می پذیریم
۸۵۷۲۹۷
۱_۱۰ آ_۳۸٦۰

فروش دست دوم

دای‌کاست ۸۰ تنی انگلیسی بفروش میرسد تلفن ۷۹۰۱٤۵

لباس زنانه خارجی نو دست دوم سایز ۳٦ تا ٤٤ بفروش میرسد تهران‌پارس بالاتر ازفلکه دوم خیابان ۱۸۸ شرقی بعد از چهار راه دوم پلاک ٤۸ تلفن ۷۸۳۹۸۷
۱_۲ آ_۳٦۱٦

تخت و کمد و کالسکه نوزاد بفروش می‌رسد ٦۳۰۲۰۹

نوار ویدیو تپ ضبط شده و خالی موجود است ۸۵۷۲۹۷
۱_۱۰ آ_۵۷۰٤

ارگ الکترونیکی فارویا دو طبقه با جاز فروشی ۹۳٦۱۸۳
۱_۲ آ_٤۳۳۱

ماشین دستباف تمام‌اتوماتیک کشباف و ساده باف آمپسال میله فروشی ۹۳٦۱۸۳
آ_٤۳۳۰ ۱_۲

خرید اثاثیه

فروشگاه آستارا خریداریخچال برقی‌ونفتی تلویزیون۲۶ ۹۲٦٤۰۲
آ_۳٤۷٦

فرش ایران نوین
خریدار قالی‌و قالیچه وتعویض فرشهای‌نو باکهنه تلفن۶۵۳۱۹۵

گالری فرش

شایان۶۶۱۰۶۹و ۶۶۶۲۳۰
بهترین خریدار قالی و قالیچه کهنه و نو کاخ ۷۹

خرید و معاوضه فرش کهنه با نو تلفن۶۴۵۱۶۸ و ۶۴۳۴۹۹

فرش ایران
فرش داعی‌حق
فرشهای نو و کهنه شما را خریداریم ۵۳۰۴۵۷و ۵۲۰۱۳۸
آ_۳۲٤۱ ۱_۲٦

فروشگاههای اتومبیل

اتومبیل امیر
مرکز فروش اتومبیلهای
فیات ایتالیائی
۱۳۱ و ۱۳۲ مدل ۷۷ با بهره بانکی وانواع‌لوازم‌یدکی
فروشگاه شماره یك انتهای شاه میدان محمدرضا شاه
تلفن ۵۱_۹۳۵۰۵۰
فروشگاه‌شماره دوآیزنهاور نبش زنجان جنوبی
تلفن۵۳_۹۳۵۰۵۲

بورس پیکان بوستان
انواع اتومبیل۹۳۲۵۲۲و ۹۲۳٦۳۰

تویوتاسواری
نقد و اقساط تلفن
۸٤۸۸۸۷

برای اتومبیل شما

همه نوع لاستیک سواری نقد واقساط ٤۵ متری سید خندان بعد از کلانتری ۲۰ تلفن ۷۳۷۱۸۳

ماشین آلات

چیلر ٦۰ تن آماده‌تحویل تلفن ۲_۸۹۷۷۵۱

شرکت حرآرت وصنعت
پرس دایکاست ۸۰ تنی انگلیسی بفروش‌میرسد تلفن ۷۹۰۱٤۵

کرایه اتومبیل

اتومهران
موسسه حمل‌ونقل‌شهر وشهرستان وآژانس توریستی‌شبانه روزی
۷۵٦۹٤۷-۷۵۵۷۳۳

بیمه بار ومسافر جزو خدمات موسسه اتومهران میباشد.
آ_۷۵۲

شرکت‌اتوپارس
مجهز به اتوبوسهای ۳۰۲ و مینی‌بوس دربست جهت سرویس کارخانجات وشرکت هاوادارات تلفن ۵٦۰٦٦۵
۱_۱۰ آ_۲۲٤۲

شمیران پرنس تاکسی
شبانه‌روزی ۲۷۱۸٤۰_۲۷۵۱۱۲
۱_۵ آ_۵۷۲۱

مورد نیاز
جرثقیل مورد نیاز است
تلفن ۸۳۲٤٦٦

اتورزم
سرویس جهت‌موسسات و کارخانجات تلفن
٤_۵۹۳۰۰۰۳و۵۹۳۳۵۸

تهران اتومبیل سرویس
اتومبیل های تشریفاتی‌دارای سیستم آیونمان برای اولین‌بار درایران تلفن های ۹۲۸۲٦۳ و ۹۲۹۲۵۱

تعمیر تلویزیون

تعمیرگاه مجاز تلویزیون
شاوب‌لورنس
آر. تی. آتلانتیک۳٤۱۲۹۸

گروندیک
تعمیر فوری
۹۵۵۷۰۲

تعمیر فوری انواع تلویزیون
در محل ۹۲۹۱٤۱
آ_۳۲۳۹ ۱_۲٦

مرکز
تعمیرتلویزیونهای
رنگی سیاه‌وسفید
درمنازل
باسرویسهای سیتار فوری
شاوب‌لورنس
گروندیگ
آر تی آی
تبدیل پال‌به‌سکام ایران
۳۱۸٤۵۳

فروشی
رنو ۵ رنك بژ
صفر کیلومتر
تلفن ۳۹۳۲۱۵
تماس ۵ تا ۷
بعد از ظهر

فورد تندربرد مدل ۵۹ شش سیلندر بامصرف هر صد کیلو متر ۱۲ لیتر بفروش می رسد تلفن ۵٦۰۳٦۷ آ_۳۸۵۰

هیلمن قرمز مدل ۷۵ با ضبط استریو با یخشکن تلفن ۷۵۳٤٦۹ ـ٤ تا ۸ بعدازظهر

هیلمن قرمز مدل ۷۵ با رادیو پخش به فروش میرسد تلفن ۲۷۸۱٤۵

هیلمن ۷۵ در موقعیت خوب صبحها از ۹ تا٤ تلفن ۵۳٦۱۰۱ آ_٤۲۲۲

تویوتا کرونا مدل ۷٦ تمیز بعلت مسافرت بفروش میرسد مقطوع ٦۳۵۰۰ تومان٦٤۰٤٤۳ آ_۳۵۹۹

تویوتای‌کرونا۷۷ نماینده‌فروش احتشامی ٦۳٤٤۰ آ_۳۵۹۸ ۱_۷

تویوتا وانت ۱٦۰۰ های‌لاکس ۷٦ نو نقد و اقساط فروشی تلفن ۹۵٤۷٦٦

تویوتا کارینا ۷۷ فروشی ٦۳۷٤۲۸ آ_۳٦۰۷ ۱_۲

تویوتا سیلکا ۷۵ تمیز تلفن ۲_٦۸٤۰۰۰ از ساعت ۸ر۵ تاه بعدازظهر

تویوتا کرونا ۷۷ رنگ مسی نمره نشده بفروش می رسد ۷۹۷۹۷٦ آ_٤۲۳۹

حواله‌ارزان

اتومهران
اتومبیل خوب و قشنگ شما ۵۰٤ ال ۷۷ نزد ما تحویل آلمان است
۲۳۱٦٦۱

آریا فروشی مدل ۵۱ رنگ‌آبی تمیز تلفن ٦۲۱۰۵۱ آ_٤۳۳٦ ۱_۳

مینی‌مایتر مدل۷۰ رنگ نارنجی فروشی تلفن ۲۸۳۸۸۵ آ_٤۳۳۲

بنز۲۲۰مدل ۷۲رنگ آبی سقف کشوئی خیلی تمیز فروشی ۸۵۹٦۵٦ آ_٤۲۳٤ ۱_٦

مرسدس بنز
اتومبیل بنز ٤۵۰ اس_ ای_ ال دیپلمات بدون واسطه به‌فروش میرسد تلفن ٦۳۸۷۱۱

قابل توجه شرکت های ساختمانی و راهسازی
یکدستگاه کامیون تریلرکش‌کمر شکن ماک نو بفروش می‌رسد ۵٤۷۱۰۳ ۱_٦ آ_۷۹۱۲

کامارو ۷۵ نقره‌ای فول اتوماتیك کارکرد ۹۰۰۰ کیلومتر تلفن ٦۵۲۱۲۹

ولوو ۱٤٤ سال ٦۸ بسیارتمیز ٤۳ هزار تومان ۵۲۵٤۰۲ ۱_۳ آ_۵۷۱۱

فولکس ۱۵۰۰ تمیز با پخش فروشی : محل‌کار ۳۳۱٤۷۲منزل۳۵۰۳۳٤

اکازیون
فیات۱۲٤ اسپرت‌مدل ۷۲ رادیو پخش استریو. رینگو فرمان اسپرت در وضعیت‌بسیار عالی بفروش می رسد تلفن ۲۹۲۰۳٤ ۹۲۶۲۵۳ ۱_۳ آ_۳۵۵۹

سیتروئن جی‌اس_ مدل ۷۳ سفید بسیار تمیز باردیو و پخش ۹۲٤۱٤۵ آ_۱۲۳۹۱

ایل رکورد مدل ۵۸ با شرایط عالی قیمت۱۰ هزار تومان‌تلفن ۹۷٦۲۰۰ آ_٤۲۲۵

ماک کمپرسی ۷۱_۱۰ چرخ۲٤ فروشی ۹۷۱۲۰۳ آ_٤۲۲۳ ۱_۲

۲ دستگاه مزدا ۹۲۹مدل ۷۷ شیشه رنگی بدون گمرك و نمره بفروش‌می رسد تلفن ۹۲۳٤٤٦

فولکس ۵۸_ ۸ هزار تومان ۵٤٤۹۱۲ ۱_۳ آ_۳٦٦۲

لانچیابتا ۱٦۰۰ مدل ۷٦ ـ ۵۳۳٦۷۸ ۱_۳ آ_۳۰٦۱

بزو ۵۰٤ ال آلبالوئی کمرك نشده فروشی تلفن ۷۹۸٤٦۹ آ_۷۵٤٦ ۱_۳

پژو ٤۰٤ مدل ٦۹ رنك سفید یخچالی با لوازم اضافی و یخشکن پخش صوت مقطوع ۳۵ هزار تومان تلفن بعدازظهر ها ٦۵۲۷۹۲ ـ ٦۵۳۱۸٤

پژو ۵۰٤ ال مدل ۷۷رنك پرتقالی نمره نشده بی‌واسطه فروشی تلفن ۸۲۹۰۱۲

پژو ۵۰٤ ال مدل ۷٦ زرد قناری تمیز با رادیو ضبط با بیمه بدنه کرمکن شیشه عقب مقطوع ۷٦ هزار تومان تلفن ۹۳۷۷۲۲ از ۵به‌بعد آ_۳۰۵۵ ۱_۲

پژو ۵۰٤ ال ۷٦ باردیو پخش‌شیری‌رنگ تلفن۹۲۷۰٦۸ بعدازظهرها آ_۵۰۱۱

اکازیون
پژو ۵۰٤ ال مدل ۷۷ بالوازم اضافی مقطوع ۳۹۹۰۰تومان ۷۸۰۰۵۹ آ_٤۳۳۸

پژو ۷۱_ ۵۰٤ رنگ پشمی تمیز فروشی تلفن ۹۵۷۹۸۷ آ_٤۳۲۷

پژو ۵۰٤ ال ۷۷ سبز باگرمکن شیشه عقب و ساعت بدون گمرکو نمره فروشی۷۸۱۲۹۹ و ۳۳۵۳۱۱ ۱_۱

پژو ۵۰٤ جی ال ۷۵ شیری بدون رادیو تلفن۸٤۹٦۰۳ آ_٤۲۳۰

بعلت برگشت به‌آلمان پژو سواری مدل ۷۷ ـ ۵۰٤ ال ۵ هزار کیلو متر رنك لیموئی ـ از ساعت ۸ تا ٤ بعدازظهر به شرکت زیمنس‌آقای هافنر ـ ۷٦۵۷۹۲ و ۷۵٤۰۳۱

بی.ام.و ۲۰۰۲ مدل ۱۹۷۵ ـ قهوه‌ئی متالیک ـ کارکرد ۲۳۰۰۰ کیلو متر ـ دارای‌ضبط استریو بابیمه بدنه‌ـ قیمت ۸۸ هزار تومان‌ـ تلفن ٦۳۰۸۰٤ ۱_۱

بی‌ام‌و ۱۵۰۲مدل ۷٦دانشجوئی بفروش میرسد تلفن۳۱۷۹۷۷ آ_۳٦۰٦ ۱_٦

بی‌ام‌و ۲۰۰۲ مدل ۷۱ پارینگ اسپرت رادیو پخش گرمکن عقب بسیارتمیز۵۲ هزار تومان تلفن ۲۷۱٦٦۲ یعقوبی آ_۷۵۵۳

ب ام و ۳۲۰ مدل ۷٦ رنك کاهوئی با رادیو خیلی تمیز ۱۱۰ هزار تومان تلفن ۷۹٤٤۱۸

بی‌ام‌و ۵۱۸مدل ۷۷ رنگ‌گوجه فرنگی تودوزی چرم مشکی رادیو پخش استریو آنتن اتوماتیک گمرک پرداخت شده نمره نشده تلفن ۹۷٦۵۷٦ آ_۳۰۵۷

بی ام و ۵۱۸ مدل ۷۷
ترانزیت شرابی متالیک گمرک پرداخت شده بقیمت مناسب‌به فروش میرسد ٦۲۸۲۳٤ ۱_۲ آ_۳۰٤۸

ب ام و ۲۰۰۲ مدل ۷۰ زردلیموئی تلفن۵۲۳۹۷٤

بی. ام. و ۲۰۰۲ و ۲۰۰۲ مدل۷٤ بسیار تمیز زردقناری شیشه رنگی گرم‌کن‌عقب با پخش صوت به فروش میرسد تلفن عصرها ۸۵۹٦۱۰

بی‌ام‌و ۱۸۰۲ مدل ۷۲ قناری رنگ بسیارتمیز ۵۵ هزارتومان تلفن ۲۷۰٤٤۵ آ_٤۳۳۳

بی ام و ۵۱۸ نقره‌ای صفر کیلو متر به‌فروش میرسد تلفن ۲٤۱۹۸۰

شوروله رویال مدل ۵٤رنگ سبز متالیک بقیمت مناسب به فروش میرسد ۷۹۱۱۱۹ ۱_٤ آ_۳۲۰٤

شورلت سواری‌استیشن بلر مدل ٦۸ بدون‌واسطه به فروش میرسد تلفن ٦۲۵۵٤۵ داخلی ٤۲ از ساعت ۱۲الی٤ بعدازظهر

شورلت مونت‌کارلو ترانزیت گمرك پرداخته نمره نشده تمام اتوماتیك هیدرولیك‌استریوسرعت کنترل رنك آبی بدون واسطه بفروش می‌رسد تلفن ۹۲٦٦۷٦

موستانگ ٦۸ و مسکوویچ استیشن ۷۰ فروشی از ساعت ۸شب به بعد ۸٤۵٦۳۰ ۱_۳ آ_۳٦۵۰

موستانگ مدل ۷٦ سند ۷۵_ ٦سیلندر فول اتوماتیک بسیار تمیزبفروش‌میرسد. ٦۲۵۰٤٤_ ۹۲۲۰۸۳ آ_٤۳۳۷

بی‌ام‌و ۵۱۸مدل ۷۷ رنگ‌گوجه فرنگی تودوزی چرم مشکی رادیو پخش استریو آنتن اتوماتیک گمرک پرداخت شده نمره نشده تلفن ۹۷٦۵۷٦ آ_۳۰۵۷

بی ام و ۵۱۸ مدل ۷۷
ترانزیت شرابی متالیک گمرک پرداخت شده بقیمت مناسب‌به فروش میرسد ٦۲۸۲۳٤ ۱_۲ آ_۳۰٤۸

ب ام و ۲۰۰۲ مدل ۷۰ زردلیموئی تلفن۵۲۳۹۷٤

بی. ام. و ۲۰۰۲ و ۲۰۰۲ مدل۷٤ بسیار تمیز زردقناری شیشه رنگی گرم‌کن‌عقب با پخش صوت به فروش میرسد تلفن عصرها ۸۵۹٦۱۰

بی‌ام‌و ۱۸۰۲ مدل ۷۲ قناری رنگ بسیارتمیز ۵۵ هزارتومان تلفن ۲۷۰٤٤۵ آ_٤۳۳۳

ب ام و ۵۱۸ نقره‌ای صفر کیلو متر به‌فروش میرسد تلفن ۲٤۱۹۸۰

شوروله رویال مدل ۵٤رنگ سبز متالیک بقیمت مناسب به فروش میرسد ۷۹۱۱۱۹ ۱_٤ آ_۳۲۰٤

شورلت سواری‌استیشن بلر مدل ٦۸ بدون‌واسطه به فروش میرسد تلفن ٦۲۵۵٤۵ داخلی ٤۲ از ساعت ۱۲الی٤ بعدازظهر

شورلت مونت‌کارلو ترانزیت گمرك پرداخته نمره نشده تمام اتوماتیك هیدرولیك‌استریوسرعت کنترل رنك آبی بدون واسطه بفروش می‌رسد تلفن ۹۲٦٦۷٦

موستانگ ٦۸ و مسکوویچ استیشن ۷۰ فروشی از ساعت ۸شب به بعد ۸٤۵٦۳۰ ۱_۳ آ_۳٦۵۰

موستانگ مدل ۷٦ سند ۷۵_ ٦سیلندر فول اتوماتیک بسیار تمیزبفروش‌میرسد. ٦۲۵۰٤٤_ ۹۲۲۰۸۳ آ_٤۳۳۷

پیکان کار ۵۳ با رادیو به فروش میرسد تلفن ۹۸۱۲۲۱

پیکان استیشن ۵۵ با رادیو پخش بسیار تمیز مقطوع ٤٤ هزار تومان ۱۰ صبح تا۸ بعد ازظهر تلفن ۹۳۰۱۲٤ ۱_۲ آ_۳۰۳۷

پیکان ۵٤ رنگ زرد کار کرد ۲۵۰۰۰ کیلو متر سپر پهن رینگ چوآنان‌و پیکان جوانان ۵۵ کارکرد ۲۰۰۰ کیلو متربه فروش میرسد تلفن ٦٤٦۵۰٦ ۱_۲ آ_٤۲۵۱

پیکان اشتیشن سربی ۵۵ به فروش میرسد تلفن ۹۳۳۳۸۹ آ_٤۲۲٦

پیکان۵۳ بفروش‌میرسد. تلفن ۳۳۵۲۷۹

پژو
پژو ۵۰٤ جی ال سقف کشوئی مدل ۷۲ بیواسطه فروشی تلفن ۳۱۰۸۰۲

پژو ۵۰٤ ال ۷۷ کاهوئی با گرمکن شیشه عقب و ساعت بدون گمرك‌ونمره فروشی یا تعویض با پیکان مدل بالا تلفن ۹۵٤۷٦٦

تلویزیون شما فوری در منزل تعمیر میشود
۲۷٤۷۷۰

سرویس تلویزیون
فیلیپس وگروندیک
رنگی و سیاه‌و.سفید و تبدیل پال بسکام تلفن
۳۱٦٦۱۵

یك دستگاه تلویزیون گروندیك رنگی‌نو مونتاژ خارج به فروش‌میرسد تلفن ۳۵۵۵٦۱

آنتن تلویزیون

نصب آنتن جی سی بی و رنگی فوری ۳٤۱۲۹۸

تزئینات و دکوراسیون

ترانه
دوست و دکوراتور شماست
کلیه تزئینات ساختمان خودرا باحداقل قیمت از ما بخواهید
۳٦۲٤۹۹
آ_۷۵۵٦ ۱_۱۰

تعمیر پرده کرکره ۷۳۵۳۰۵

پارکت خارجی متری ۱۳۷ تومان
بانصب فوری ۷۹۲۰۷۹

تزئینات
کلیه نقاط ساختمان و نقاشی دراسرع‌وقت‌تلفن
۹۳۸۳٦٦

تزئینات شقایق
کاغذ دیواری ، موکت کفپوش نقد و اقساط
۵۳۱٤۹٤

۳تومان
کاغذ دیواری‌موکت پرده‌مکرکره کلیه تزئینات گلدن موکت ٦٤۹٦۳۸

خدمات تزئینی قزلباش
نصب فوری کاغذ دیواری‌ـ موکت‌ـ کفپوش ـ اکوستیک ۳۱۸۰۷۳

انواع کاغذ دیواری پرده‌مکرکره موکت را در اسرع وقت نقد واقساط طولانی از شرکت کالیران بخواهید تلفن۳۱۰۷۷۲ سفارش تلفنی پذیرفته میشود

تزئین فوری فوری پرده کرکره کاغذدیواری موکت‌کفپوش سقف‌پوش پرسیانا ۵۳۷۷۰۸

کاغذ دیواری
قابل شستشو از متری ۳ تومان‌ببالا از نقاشی هم‌ارزانتر
تلفن ۳۰۵۲۵۵
۱_۱۰ آ_٤۰۲

برای ساختمان شما

پیچ‌ورلپلاك ۹۷۵۹۹۲

مقاطعه‌کاری ساختمان تعمیرات نقاشی‌وآسفالت محمد معمار تلفن
۷۹٦۳۵۲

توری آلومینیم
برای منزل شما ۷۳۲۹۹٦
آ_۲۷۰۰ ۱_٦

اسفالت و عایق
شمیران ـ قلهك ـ تلفن
۲٦۱۳۲۷

پیمانکار ساختمان
اجرای کلیه‌عملیات ساختمانی با مصالح تا تحویل‌کلید طرح‌ـ نظارت‌ـ محاسبات‌ـ جوازتلفن ٦٦٦۱٦۱
۱_۵ آ_۳۰۵۹

تعمیرات‌فوری دربهای شیشه‌ای تلفن ٦٦۵۵۳٤
۱_۲۰ آ_۳۸۰۰

نوسازی
ساختمان و تعمیرات ، نقاشی وتزئینات و آسفالت
تلفن ۸۵۷۵٤۹
۱_۱۵ آ_۳۰۳۹

مصالح‌ساختمانی
کلیه مصالح ساختمانی سفال و سیمان تحویل فوری
۲۳۹۱٤٤ و ۲۳۵۷۳۳
آ_۷۵۰ ۱_۲۰

آسفالت باتضمین‌تلفن۹۳٤۲۸۳
۱_۲٦ آ_۹۰۲

طرح نقشه های ساختمانی بوسیله‌مهندسین آرشیتکت تلفن ۷۵۱۲۷٤
۱_۵ آ_۳۵۸۱

نوسازی و تعمیرات ساختمان
نقدواقساط
۳۵٦۱۴۹
۱_٦ آ_۹۰٤

نقاشی ساختمان
وکلیه تزئینات در تهران و شهرستان ها پذیرفته میشود
۹۳۳٦۵۴
۱_۱۰ آ_۵۷۱٦

اسکلت فلزی
۹۳۷۹۸٦

نصب فوری رابیتز آگوستیك نمای آلومینیم ایرانیت و جوشکاری
۷۳۲۹۹٦

اسکلت‌فلزی
تلفن۵٤٦٦۸۹

مهندسین‌مشاور
طرح محاسبات معماری داخلی واجرای‌ساختمان های مسکونی و صنعتی
تلفن ٦۸۵۱۳٤

آس
فروش و نصب سنك‌های ساختمانی تلفن ۹۲٤۰۰۸

سمپاشی آناهیتا تلفن ۷۳۵۳۰۵

اسکلت فلزی
۹۷۵۹۹۲

تعمیرانساختمان‌فوری۹۳٤۲۸۲
۱_۲٦ آ_۹۰۳

اکازیون
قابل توجه شرکت های ساختمانی مقدار زیادی سیمان وارداتی موجود است تلفن ٦٦۵۷۵٦

اسفالت
قیرگونی بام تلفن ۵۲۲۱۰۱
۱_۲٦ آ_۳۳۰۹

ورق آزبست سیمان
تلفن ۸۳٦۱۵۰

آشپزخانه مدرن فلزی ٦۲۳۲۰٤

کلیه کارهای ساختمانی در اسرع‌وقت ۹۵۳۰۰٤

آجرسفال

هرنوع مصالح‌ساختمانی تحویل فوری
کنسرسیوم کوپریك
فرحشمالی کمی بالاتر ازمیدان بالیزی ساختمان شماره ۱۵ طبقه
۱_۲ آ_٤۱۵۳

رابیتز
فروش و نصب متحدهای کناف
۷٦۱۲۸۰
۷٦۱۲۸۱

پیمانکار آسفالت و نقاشی
تلفن ۸۹۰۵۷۳۲ و ٦۳۳۱۹٤

داربست رویال‌استاچ
فروش‌و نصب‌داربست۸۵٦۲۵٤
۱_۱۵ آ_۱۰۰۷

اسکلت فلزی
تلفن ۸۴۵۸۰۷

قیروگونی و اسفالت
باتضمین ۷۳۸٤۵۵_ ۷۳۰۱۰۸
۱_۷

داربست پلیت
نصب فوری داربست فلزی
تلفن ۷۳۱٦۰٦ و ۷۳۰٤۷۹

کارخانه فورمتال
درهای پیش ساخته پروفیل و آلومینیوم‌و کابینت آشپزخانه، نما سازی آلومینیوم ، اسکلت فلزی فقط بایک تلفن ٦٤۹٦۳۸
۱_٦ آ_۳۰۷۰

شستشوی مبل وفرش

دیاموندسرویس
خشکشوئی مبلمان موکت پرده، کفپوش،پارکت و نظافت کلیه ساختمان تلفن۷۱۹۷۲۵

پیام کلین
خشکشوئی موکت متری ۳ تومان مبلمان یکدست ۵۰ تومان
بانضمام فرش پارکت کفپوش‌و داخل اتومبیل
۳۳_ ۳۲_ ۸۵۳۰۳۱
آ_۳۱٦

دوراکلین سرویس آمریکا
تلفن های رزرو وقت ۸٤۸۳۹۵ و ۸٤۸۳۹٦ و ۸۴۵٦۸۳

خشکشوئی آمریکائی
با ۱۰ سال سابقه کاری در ایران نظافت کلیه ساختمان و نقاشی پذیرفته میشود.
تلفن رزرو ۸۵٦۲٦۹
آ_۳۸۵۵

شرکت فورهاش
نظافت کلی ساختمان و خشکشوئی مبل، موکت فرش و پرده ۷۶۵۵۵۸

قالیشوئی‌وطن
با۲۰سال سابقه درخشان آماده شستن فرش بادستگاه های اتوماتیک تلفن :
۵۵۱٦۷۰
۱_۲۰ آ_۷۹۹

قالیشوئی شربت‌اوغلی
شستشو با اصول مذهبی
۹۲٦۱۸۹

قالیشوئی بیوك بسرپرستی داریوش
مجهز بتمام دستگاههای مدرن قالیشوئی فی متری ۹۰ ریال رنگبرداری و رفوگری‌پذیرفته میشود ضمنا مجموع قالیهای کمتر از ۱۵متر ۱۵ مترمحسوب میشود سرویس ۲۵۰ ریال‌تلفن های ۵۵۱۳٦۰و ۹۷۷۱۱۸

کلین سرویس پاکزا
خشکشوئی فرش مبل ، موکت وکلیه کفپوش ها با آخرین تکنیک تمیزتر و ارزانتر تلفن ۸۵۳۹۹۵

CERTIFIED
HOME SERVICE CLEANING CO.
TEL 79418 79446

بعمل کار برآید به سخن دانی‌نیست امریکن‌سرتیفاید هوم سرویس کلیننگ مجهز ترین سازمان خشکشوئی مبلمان فرش، موکت ، پرده ونظافت‌منزل ومحل کار با برخورداری از نیم قرن تجربه‌وتکنیك پرتر امریکائی تلفنهای‌رزرو ۷۵۸٤۹٦ ـ ۷۵٤۸۱۲

شرکت
تهران‌فرم
خدمات:چاپ‌ـشستشوی سرویس پذیرائی و اتومبیل در محل و کلیه امور تزئیناتی تلفن ۹۷۷۰۹۸

قالیشوئی شمس
بااصول مذهبی‌کر میدهد
۵۹۲۹۱۱ ـ ۵۹۲۹٤۷

کارخانه قالیشوئی زمرد ٦٦۳۸۰۳

قالیشوئی ابر
قالی شما را با اصول مذهبی شستشو و کر میدهد
۵۵۰۸٤۳

تعمیر وسرویس کولر

پوشال
مرکز پخش انواع پوشال کولر ۷۹۳۸۹۷

کانال کشی ساختمان نصب و سرویس کولر فوری ۷۹۳۸۹۷

سرویس کولر و شوفاژ خیلی‌فوری‌تلفن۲٦۲٦۹۸

سرویس کولر ٦٤۷۷۹۹

نصب و سرویس کولر ۷۵۵٦۱٤

نصب و سرویس کولرکانال کشی‌ـآبگرمکن فوری۳۱۸٤۱٤

سرویس آبگرمکن فوری‌قلهك خیابان‌دولت
۲٦۲۹۸٤

نصبو تعمیر فوری‌کولر ۷٦۳٤۷۲

سرویس و تعمیر کولر فوری ۸۲۸۱۲۸

سرویس و تعمیر ونصب کولرو تهویه مطبوع شبانه‌روزی ۸۵۵٤۸٦

الکترو سرویس آسیا
سرویس و نصب وتعمیر کولر پذیرفته میشود
۵۲۹٦۳۹

سرویس کولرـآبگرمکن تعمیرات کلیه وسائل گازسوز در اسرع وقت تلفن ٦٤۷۵۳۰

تعمیرلباسشوئی مجاز ۹۷۵۹۹۲

نصب کولر ۹۷۵۹۹۲

سرویس کولرو آبگرمکن
۵۳۲۷٤٦

تعمیر همه‌نوع یخچال
سرویس و تعمیر دولو درمحل
۸۵۳۷۳۱

سرویس و نصب
کولر کانال‌کشی
ساختمان قلهك خیابان دولت
۲٦۲۹۸٤

تعمیر وسرویس یخچال

تعمیریخچال لباسشوئی سید حسین ۲٤۲٤۳۸

تعمیرات انواع یخچال‌تلفن ۷۳۰۰٦۷ و ۷۳۹۲۸۵

سرویس آبگرمکن ۹۷۵۹۹۲

تعمیرگاه یخچال‌فریجیدر اثاث یدکی موجود ۸٤۸۷۵٦

تعمیر یخچال کولرفوری ۲٦۵۳۰٤

تعمیر فوری یخچال ۷٦۵٦۸۸

لوله کشی گاز

شرکت‌مهندسی ولدولت
لوله‌کشی گاز منازل باتائید شرکت ملی گاز، نصب و نگهداری تاسیسات حرارتی ۸٤۰۵۹۹

لوله‌کشی گاز با تائید شرکت ملی گاز تلفن ٦۳۷۰٤۱

دفتر فنی موجیکا لوله‌کشی گاز فوری باتائید شرکت ملی گاز
تلفن ۷۹۰۱۵۱

لوله‌کشی گاز منازل
با تأیید شرکت ملی گاز
بی‌اف‌اچ تکنیك شوفاژ ـ تهویه
سرویس‌نگهداری
تلفن ۸٤۹۷۱۲

تعمیر وسرویس لوازم‌منزل

تعمیر لباسشوئی ۷٦٤۰۳۰

تعمیر وسرویس شوفاژ

نصب شوفاژ و تهویه مطبوع وآب رسانی شرکت مکرول ۸۲۲۷۸۸

سرویس شوفاژ ۹۷۵۹۹۲

تعمیر و نگهداری و راه اندازی شوفاژ شبانه روزی
فوری ۸۵۵٤۸٦

نصب شوفاژ و تهویه فوری
با اقساط ۱۰ ماهه تلفن
۷۹٤٦۹٤ و ۸٤۷۱٤٤
شرکت تاوسا

شرکت‌رستیك
نصب سردخانه و نگهداری و تعمیر کلیه دستگاه‌های سرد ـ کننده تلفن ۵٤٤۱۷٦

شرکت‌مهندسین آتی‌پی باسئولیت محدود
طرح‌واجراء فوری‌شوفاژ تهویه برق آبرسانی و لوله‌کشی گاز با تائید
۸۹۷۱٤۸ و ۸۹٤۱۵۱

آگهیهای متفرقه

کارخانه تولیدی‌وصنعتی
ژورنال گاز
به منظور رفاه مصرف کنندگان‌وخریداران اجاق کازدرتهران وشهرستان محصولات تولیدی خودرا بشرح زیر معرفی می ـ نماید .
۱ـ اجاق سه شعله مبله لعاب بابیلوت
۲ـ اجاق سه شعله مبله استیل بابیلوت
۳ـ اجاق سه شعله رومیزی لعاب بابیلوت
٤ـ اجاق سه شعله رومیزی بزرگ بابیلوت
۵ـ اجاق دو شعله رومیزی با پلوپز دربدار
٦ـ اجاق پلوپز دو شعله ٤٤ر٤٤
۷ـ اجاق‌پلوپزدو شعله ۵۰ر۵۰
۸ـ اجاق پلوپز یک شعله ٤۲ر٤۲
۹ـ اجاق کادوئی
۱۰ـ اجاق پلوپز فشار قوی ۷۵ر۷۵ مخصوص رستوران
۱۱ـ کباب پز پیکنیک کادوئی
۱۲ـ اجاق پلوپز دوشعله فشار قوی استیل
۱۳ـ اجاق کبابیز کادوئی
۱٤ـ اجاق پلوپز دو شعله فشار قوی رنگی
۱۵ـ کبابیز دولوکس استیل مخصوص رستوران
مرکز فروش تهران ـ خیابان شاه مقابل ساختمان آلومینیوم ساختمان کاوه طبقه سوم شماره ۳۱ تلفن دفتر مرکزی
٦۴۵۲٦۹
انبار تهران
۵۹۹۲۳
کارخانه قم
۵٦۸۲

تلفنهای دفتر خوانندگان ٦٤۲٦۳۳ و ٦۵۱۹۲۰

فروش بست داربست فلزی تلفن ٦٦۸٦۷۹

هرنوع
غذای آماده
برای‌هرگونه مجالس وموسسه ۳٦٦۵٤۸

همه نوع جرثقیل اجاره داده‌میشود تلفن۸۳۲٤٦٦

جرثقیل جاسب ۵۲۵۷٦۳ ـ ۵۲۷۸۱۸

کلیه‌ضایعات‌کارخانه‌هارا چه تهران و شهرستان خریدارم تلفن۷۵۹۳۷٦

بسته‌بندی مبلمان‌واثاثیه منزل‌وحمل‌به‌شهرستانها ۹۲۱٦۱۱

لوله بازکنی

لوله‌بازکنی شبانه‌روزی فوری ٦۳٦۳۷۹

لوله بازکنی فقط ارزان فوری یکساعته ۷٦۵۲٤٤

لوله‌بازکنی شبانه‌روزی فوری یکساعته ٦۳٦۳۷۹

لوله‌بازکنی و شوفاژ ۷٦۳٤۷۲ و ۷٦۰٦۲۷

لوله‌بازکنی فوری سعدی ۳۵۵٤۷۳

لوله بازکنی ولوله کشی ضمانت‌نامه ۸۲۷٤۰۸

تخلیه چاه

تخلیه‌وحفر
هر نوع چاه با تجهیزات کامل لوله‌بازکنی فوری شرکت مهندسی امید تلفن ٦۵۹۰٤۷

تخلیه چاه کاوه
باپمپهای مخصوص لجن کشی
۹٦۲۲۵۳

تخلیه چاه و انبار ۳۵۰ تومان ۵۳۸۷۱۵

تخلیه‌چاه
۵۳٤٤۲۲ ـ ۵٦۲۹۰٤ ـ ۵۳۸۳۲۷ـ۵۳۷۸۱۷
لوله‌بازکنی ۸ تومان

خلیه چاه فاضلاب آژان فوری تخلیه‌ثالث تلفن ۵۵۰۵۵٦ نور ویرو

تخلیه چاه وخدمات کمالی
۵۴۵۹۰۱

تخلیه‌هرنوع‌چاه
۹۳۵۲۸٦
با ۲۰٪ تخفیف
از کلیه شرکتها

تخلیه چاه و لوله‌بازکنی ٦٦۷۹۱۳

کمشده

کیف دستی
اینجانب حسن اسکندری با مقداری اوراق مفقود شده از یابنده تقاضا میشود بنشانی زیر مراجعه‌و مژدگانی دریافت دارد. بانك بازرگانی بازار_ توزیع کل_ حسن اسکندری آ_۱۵٦۳

آلومینیم

در وپنجره ونمای آلومینیم در کوتاه ترین مدت.
**تلفن۹

نیازمندیهای اطلاعات

تلفنهای: ۳۱۱۲۳۰-۳۱۱۲۲۹

نیازمندیهای اطلاعات تلفنی آنرا میپذیرد

آپارتمان فروشی

آپارتمان

۳و٤و٥ اطاقه باقیمت مناسب نقد واقساط تلفن ۷۹٤٦۰٤ آ_٤٤٦

آپارتمان فروشی تهران_پارس با وام بانکی ۲۵۰ هزار تومان پیش قسط‌به اقساط ۱۵ ساله از یک الی ٥ اطاق تلفن ۷۸۲۰۳۰ و ۷۸۰۰٦۱

داودیه آپارتمان های ۲ اطاق خوابه با پارکینگ آسانسور استخر شوفاژ لوله‌کشی‌گاز بدون‌واسطه تلفن ۸٥۹۳۰۰

فروش آپارتمان شخصی ساز دو دستگاه ۲ و ۳ اطاق‌خوابه باقیمت مناسب فروشی تلفن ٦۲۷۳۹٤_ ٦۲۷۳٤٦_٦۲٤۷۳۱ سازمان تهیه مسکن موریس

آپارتمان‌قسطی

فقط با ۲۰۰ هزار تومان پیش قسط تهران‌پارس فروشی تلفن ۷۸۱۹۱۸

فروش آپارتمان شخصی ساز ٥ دستگاه ۲ و ۳ اطاق خوابه باقیمت مناسب فروش تلفن ٦۲۷۳۹٤ و ٦۲۳۷٤٦ و ٦۲٤۷۳۱ سازمان تهیه مسکن موریس آ_٦۹٥

سازمان‌ما

سریع آپارتمان و خانه ویلائی و زمین شما رابه فروش میرساند ۸۳۹۰۲٥ ـ ۸۳٥۲۲۲

میدان ونک

آپارتمان ۳ اطاق خوابه باپارکینک ۸۸۰ هزار تومان تلفن ۸٤٤۰۲۳

چند دستگاه آپارتمان در جمشیدآباد شمالی

بقیمت‌های بسیارمناسب و تجهیزات مدرن وکافی جهت سکونت ومحل کار بفروش میرسد دفتر جمشید تلفن ۹۲۸۰۸۲

آپارتمان‌فروشی ٦۴۹۷٤۰

آپارتمان ٤ دستگاه باقی مانده از آپارتمان های سبلان شمالی نبش‌کوچه بادامی ۲ و ۳ اطاق‌خوابه وپذیرائی و هال‌وسرویس و موکت وکاغذدیواری‌با پارکینک اختصاصی و آبگرمکن‌گازی قیمت ۳٥۰ الی ٥۰۰ هزار تومان تلفن ۸٥۷۸۹٤ یا ۲٦٤٤۸٤

در سید خندان وداودیه آپارتمان از ٥٥۰ تا ۷٥۰هزار تومان با ٥۰٪ بدهی بانکی‌تلفن ۲۳٦۲٦۲ آ_۱٥_۱ آ_۳٦۲۰

آپارتمان ۳ اطاق خوابه باپارکینک در میدان ونک ۸۸۰ هزارتومان بفروش میرسدتلفن ۸٤٤۰۲۳ و ۸٤٥۷۰۱ آ_۳۷۰٥_۱۲

آپارتمان لوکس ۲ اطاق خوابه در پهلوی ایوبی ۱۱۰ متر با فیش تلفن انباری ـ پارکینک رختشوی‌خانه استخر آسانسور و پارکت ۸٥۳۰۳۱ مسعود

آپارتمان در نارمک برای فروش تلفن ۸۹۷۹۳۸ ـ ۸٥۲۲٥٥

یکدستگاه آپارتمان یک اطاق‌خوابه در میرداماد‌با وسائل منزل و وام‌بانکی به فروش می‌رسد تلفن ۲۲۳۰۱٥

آپارتمان ۲ و ٤ اطاق خوابه‌در بخارست،گاندی پهلوی یوسف آباد جردن از ٦٥۰ الی یک میلیون‌و‌چهارصد هزار تومان فروشی ۸۳۲۷٤۱_ ۸۳٤٥۷۰ آ_٦ _۱ آ_۱۱٤٥

آپارتمان فروشی با نازلترین قیمت‌شمال‌شهر بویژه‌شمیرانات ۲۲۸۹۷۱ تفکری ۱_۷ آ_٤۱۲

مژده‌به خریداران

همه‌نوع آپارتمان‌فروشی موجود است ۸۳٥۲۲۲ و ۸۳۹۰۲٥

در شمال شهر

آپارتمانهای۲ تا۱٤ طاق خوابه برای فروش موجود است‌تلفن ۸٥۲۷۳٦ و ۸٤۷۹۸۲

آپارتمان ۲ اطاق خوابه مستقل ۱٥۰ متر بانلفن شوفاژ روشن ۷۳۰هزار تومان چهار راه قصر ۸٤۸٥۹٦ ۱_۱۰ آ_۷٥۳٤

پیش‌فروش

سلطنت آباد تلفن ۸۲۹۹۸٤ شرکت نسیم

طبقه سوم ساختمانی محکم وشخصی ساز ـ خوش منظره و فضادار ۲۲٦متر مربع با تلفن مستقل و شوفاژ وکولر در خیابان کاخ بین میدان کاخ وبلوار تلفن ٦٥۹۸۱۹ و ٦٥٥٦٥۷

فروش‌آپارتمان‌و ویلا از ٦۰۰۰۰۰ تا ۲۰۰۰۰۰۰ تومان‌٦۸۱۲۳۱، ٦۸٥۳۳۳ ، ۸٥۰۸۳٤

شمیران زعفرانیه آصف

دو دستگاه آپارتمان لوکس واقع در خیابان ۲۱ متری ساسان پلاک ۸ دارای ۳اطاق خواب هال پذیرائی سرویس کامل و بیلوت و پارکینگ و انباری فیش تلفن کولر برق و شوفاژ روشن تلفن ۷۳۳۹۰۹

آپارتمان فروشی

آدرس میدان آریامهراول بیستون کوچه دوم پلاک ۱۸ دو اطاق خوابه طبقه سوم ازیک ساختمان ۳ طبقه بمساحت ۱۳۰ متر با کلیه وسایل از قرار متری ٦ هزار تومان‌تلفن ٦٥۳۹۹۱

دقت فرمائید

طبقه دوم یک آپارتمان‌سه‌طبقه ۱۰۰ متر مفید با شوفاژ ـ کولر و تلفن مستقل آریاشهر ـ گلناز شماره ٥٥ فروشی تلفن : ۹۷۸۸٥۳

واقع در ایوبی

آپارتمان ۲ اطاق خوابه کولر شوفاژ روشن پارکینگ انباری ۷٦۰ هزار تومان ٦۲۳۷٤٦_ ٦۲٤۷۳۱

آپارتمان برای دفترکار واقع در ایرانشهرشمالی نبش ۲۰ متری ناصر

۱۲ دستگاه اپارتمان ٥ اطاقه سرویس ـ پارکینگ ـ انباری‌ـ فنکوئل و فیش تلفن یکجا و تک واحدی بفروش می‌رسد ۸۲۳۲۰۰

اکازیون واقعی

آپارتمان در بهترین نقطه خیابان آیزنهاور نزدیک میدان شهباز بر خیابان سی و پنج متری نظامی سه اطاق خواب هال بزرگ نهار خوری و پذیرائی بابهترین دکوراسیون چوبی با ۱۳۰ متر پارکینگ فوری بعلت مسافرت بفروش میرسد بعد از ظهر ها تلفن ۹٥۰۱۷۲ آ_۳٦٤۰ _۱_۳

آپارتمان فروشی

۳دستگاه آپارتمان ۲ اطاق خواب سالن پذیرائی شوفاژ روشن سپلان شمالی۸٥۳۳۰٤ مدنی

دودستگاه آپارتمان

٥ اطاقی بر خیابان جمشیدآبادشمالی‌نزدیک بلوار مناسب برای دفتر کار و سکونت‌باسرویس کامل بفروش می‌رسد دفتر جمشید

۹۲۸۰۸۲ ۹۳۳۹۷٦

اکازیون واقعی

دو دستگاه آپارتمان واقع درحوالی میدان‌بهارستان دارای دو اتاق خواب ، هال ، سالن پذیرائی و ناهار خوری ، شوفاژ ، آسانسور ، پارکینک و کلیه تجهیزات کامل‌طبقه پنجم با موقعیت عالی ، در دست ساختمان‌بعلت مسافرت فورا به فروش میرسد . بعدازظهر ها تلفن ٦۳٥۳٤٥

قیطریه

آپارتمان های ۲ و ۱۳اطاق خوابه . تلفن ٦۲۹۱۹۰

چند دستگاه آپارتمان لوکس مهندسی‌ساز

دو اتاق خوابه باپارکینک آسانسور فن کوئل واقع در جهت شمالی خیابان میرداماد جنب پلاک ۱۲۳ بفروش میرسد ۸٤۱٥٥۸

درشهر کرج

تعدادی آپارتمان ۲ و ۳اطاق خوابه در ساختمان ۲ طبقه نزدیک دانشکده کشاورزی باغ کاظمی آماده برای‌فروش است. این آپارتمان ها دارای شوفاژ، آب ، برق ، فیش تلفن وزیر زمین مستقل می باشد . لطفا بامدیر فروش بهترین آپارتمانها در تهران و کرج خانم رضائیان توسط تلفن های : ۷٥٥٤۹۸ و ۷٥۲٦۱۸ شرکت التکا تماس بگیرید. آ_٤۲۱۷

دو دستگاه آپارتمان زیر بنا ۲۲۰ متر ۳ اطاق خواب ـ موکت، شوفاژ_ کولر_پارکینگ اختصاصی بفروش‌میرسد تلفن ۲۹۰۹٤٤ بعدازظهر ها آ_٤۲۱۲ _۱_۲

یکدستگاه آپارتمان با شوفاژو تلفن تمام مبله و اثاثیه کامل اداری‌مناسب جهت دفاترشرکت هاویا مطب در بهترین نقطه خیابان آبادانا دو نبش بفروش میرسد تلفن ۸٥٥۱۸٦ از ٥ الی ۷بعدازظهر ۱_۳ آ_٤۱۹۳

آپارتمان‌فروشی تجارتی‌ومسکونی

آپارتمان های بتون‌آرمه ۲ و ۳ اطاق خوابه با سرویس کامل تلفن و آسانسور فن کوئل و انباری خیابان شاهرضا نبش اردیبهشت با وام بانکی تلفن های ٦٤۹۹۷٦ ـ ٦٤۹۹۷٥

آپارتمان ۲ اطاق خوابه پهلوی ایوبی ۱۱۰ متر با آسانسور فروشی۸٥۳۰۳۱

آپارتمان و ویلا و زمین درشمالی‌ترین نقطه‌تهران بین بلوار الیزابت و تاج و کندی و جردن وپهلوی آماده فروش می‌باشد تلفن ٥٦۱۲٥۱

آپارتمان های مهندسی‌ـ ساز هر طبقه یکدستگاه با آسانسور و شوفاژ گازی مستقل زیر بنای مفید ۱٤۰ متر به اضافه پارکینک‌در بهترین‌منطقه بلوار الیزابت تلفن ٦۳٤۲٥٥

فروش آپارتمان لوکس ۳ اطاق خوابه‌دربهترین منطقه خیابان پهلوی

چند دستگاه آپارتمان اسکلت‌فلزی کاملا‌نوساز و مدرن هر کدام دارای ۳ اطاق خواب با کمد ، سالن پذیرائی و ناهار خوری ، هال با پنجره های آلومینیومی‌سرویس کامل ایرانی و فرنگی ، پارکینک مسقف ،مجهز به پله فرار و آسانسور، شوفاژ روشن، لوله‌کشی گاز ، کولر ، فیش تلفن زیربنا با پارکینک جمعا حدود ۲۰۰ متر مربع به قیمت ۱۲۰۰۰۰۰ تومان فروخته‌میشود‌ضمنادرهر طبقه‌فقط یکواحدمسکونی میباشد نشانی: خیابان پهلوی بالاتر ازفروشگاه کورش مقابل لوستر فروشی شعله کوچه کامران پلاک ۳ (از میدان آریامهر نیز میتوان وارد کوچه کامران شد) علاقمندان میتوانند همه روزه در تمام ساعات مستقیما به ساختمان مراجعه فرمایند۹۷٤۹٦۹

فروش آپارتمان لوکس دو اطاق خوابه‌دربهترین منطقه بلوار پهلوی ـ خیابان نفت

چند دستگاه آپارتمان از یک ساختمان جنوبی ٤ طبقه کاملا نوسازو مدرن که‌نماهای‌شمالی وجنوبی آن از سرامیک خارجی میباشد در محیطی کاملا آرام و مصفا و مشجرهر کدام دارای‌دو اطاق‌خواب با کمد و بالکن سالن پذیرائی و ناهار خوری، هال تمامامو‌کت، سرویس ایرانی و فرنکی، انباری بزرک‌اختصاصی‌بامساحت های حدود ۱۳ و ۱۸متر مربع قابل استفاده برای سکونت خدمتکار پارکینک مسقف، حیاط کاملا وسیع قابل‌استفاده برای تمام طبقات، فیش تلفن،مجهز به‌آسانسور، شوفاژروشن‌بدون‌واسطه به۸۷۰هزار تومان‌فروخته میشود

نشانی: بلوار پهلوی (میرداماد) خیابان نفت کوی یازدهم پلاک ۱۷٤ علاقمندان میتوانند همه روزه در تمام ساعات مستقیما به ساختمان مراجعه فرمایند

خانه‌فروشی

فروش همه نوع خانه های ویلائی‌ومستغلاتی ۸۳٥۲۲۲ و ۸۳۹۰۲٥

اکازیون

در شمال شهر بالاتراز عباس‌آباد

خانه‌ای ویلائی شخصی ساز بمساحت ۱۰۰۰متر ۳ نبش شمالی زیر بنا ۱۳۰۰ متر شامل ۱۲ اطاق با تمام وسایل فن‌کوئل دو دستگاه‌تلفن اطاق مستخدم وتجهیزات کامل با استخر و تصفیه به‌مبلغ ۸ میلیون تومان بفروش میرسد تلفن۸۳۹۰۲٥و۸۳٥۲۲۲

خانه کلنگی فروشی درخیابان آیزنهاور

یک باب خانه دوبر دارای۲ سند تفکیکی بمساحت تقریبی ٤۰٦ متر بین جمشید آباد و بختیار برشمالی بدون واسطه بفروش میرسد تلفن ۹۲۷۲٤۳ از یک بعد ازظهر به بعد آ_۳۳۷۰ _۱_٥

منزل کلنگی ۲۲۰ متر سه نبش واقع‌در تهران نو تلفن۷۹۹۲۷٤

ساختمان تجارتی واقع در خیابان تخت‌جمشیدبرای فروش‌آماده‌است

این ساختمان دارای ۷ طبقه است و هر طبقه دارای ۲ دستگاه آپارتمان تجارتی می باشد و طبقه همکف دارای پنجرشیشه‌ای است که بهترین نقطه جهت نمایشگاه و یا دفتر فروش می باشد. لطفا با مدیر فروش ساختمان های کنت پارک خانم رضائیان تماس بگیرید. شرکت التکا تلفن : ۷٥٥٤۹۸_ ۷٥۲٦۱۸ آ_۳۷۱۳

یکدستگاه ساختمان ٤ طبقه به مساحت ٤٥٥متر و حدود هزار متر زیربنا واقع در خیابان پهلوی روبروی پمپ بنزین کوچه غفاری بدون‌واسطه بفروش میرسد طالبین جهت اطلاع بیشتر با شماره ۸۹۳۳٤٦ بین ساعات ۸ تا۸ بعدازظهر تماس حاصل نمائید

خانه‌ای جنوبی‌واقع در مجیدیه شمالی بمساحت۸۷ متر بفروش میرسد تلفن ۲۳٤۷٦۷ شب ها ۲۳۳۲٦۳ آ_٤۱٦۱ _۱_۲

خانه ویلائی بمساحت ۲۸۳ متر واقع در فرح آباد ژاله ساختمانهای بانک رهنی خیابان شقایق پلاک ۳ دارای ٤ اطاق هال‌بزرگ پاسیو دربماشین‌رو باسرویس کامل معاوضه یابه فروش میرسد تلفن ۳۳۳۱٤۸ بعد ازظهر هامراجعه شود. آ_٤۱٥۸ _۱_۲

خانه‌ای کلنگی بفروش می‌رسد حدود خیابان خواجه نصیر طوسی ۲۰۰ متر مساحت تلفن ۲۷٥۱۲۹ آ_٤۱۷۹ _۱_۲

خانه فروشی

٤٥۰ متر زمین یکطبقه ٤ اطاق خواب سرویس کامل مخزن لوله‌کشی شوفاژ یک میلیون تومان‌درصورت‌احتیاج خریدار ۲٥۰ هزار تومان وام بانکی ۱٥ ساله دارد نشانی کرج تلفن ۲٤۸۱٤۳ آ_٤۲۰۱ _۲_٥

اکازیون

خانه فروشی در بهترین نقطه نارمک ٥۰۰ متری وپارسی دو طبقه مستغلاتی باتمام نوازمزیر بنا٤۰۰ متر دو میلیون وصد تلفن ۷۹۱۱٤٦ آ_٤۲۰۲ _۱_۲

اکازیون

خانه ۲ طبقه شمالی بمساحت ۱۲٥متر۲ اطاق دو زیر زمین باهال‌و سرویس و تلفن‌مستقل دردرنک خیابان خاور خیابان اریو برزن پلاک ۲٦ بدون واسطه بفروش میرسد تلفن ۷۹٦٤۲۷ و ۲۱۰۷۰٦ آ_٤۲٦۹ _۳_۱

خانه‌ای بمساحت۳۰۰ متروواقع در نظام آباد بر ده متری ٥۲۱٤٦۰ آ_٤۳٥۱ _۱_۲

خانه جنوبی بمساحت ۷٥ متر درمیدان بروجردی بافیش تلفن بدون‌واسطه ۳٥۰ هزارتومان ۸۹۹۸۷۱ آ_٤۲۱٥

بهترین نقطه خیابان پهلوی حوالی هتل هیلتون‌خانه‌ای ویلائی‌بمساحت۳٦۰ مترمهندسی ساز با کلیه تجهیزات بدون واسطه بفروش میرسد عصر ها متا۷ تلفن ۲۹۱۱۸۷ آ_٤۲۱۱ _۱_۲

چهارراه فرح تخت طاوس خانه‌ای دو طبقه با ٤ اطاق و سرویس کامل ٦٥۰ هزارتومان تلفن ۸٤۹۹۸٥ و ۸٤۹۰۲۰

منزل‌قدیمی‌سازدوبهترین محل تجریش جهت خرید بین‌ساعت ۱۷ الی ۲۰ با تلفن ۸۲۱٤٦۱ تماس حاصل شود

ساختمانی با ۲۲٥۰ متر مربع زیر بنا شامل ۱٦ دستگاه آپارتمان بسیار لوکس با فن‌کوئل و سرویسهای‌اولترال‌مدرن ایتالیائی موکت و آشپزخانه چوبی فر و یخچال برقی که‌بابهترین مصالح ساخته شده و محاسبه صددرصدبرای زلزله گردیده واقع در بهترین منطقه تجارتی تهران خیابان خردمند جنوبی نبش کامیار بطور یکجا یا جداگانه بفروش میرسد تحویل خرداده‌اه ۲٥۳٦ تلفن٦_۸۲۰۰۰٤ شرکت ساختمانی موفر شرکت ساختمانی ایران آهن

خانه‌ای بمساحت ۲۱۰ متر در عباس آباد یک میلیون و ۸۰۰ هزار تومان تلفن ۸۲۳٥۷۳از ٦تا٦ بعدازظهر آ_۴۲۰۷ _۱_۲

۸ دستگاه آپارتمان ۲ اطاق‌خوابه‌ازیک‌ساختمان ۷طبقه‌با آسانسورشوفاژ کولر موکت خارجی در یکی ازبهترین نقاط‌تهران قلهک خیابان کیکاووس با دید بسیار عالی هر آپارتمان با منضمات در حدود ۱۱۰ متر مربع قیمت‌هردستگاه٦٥۰۰۰۰ تومان شرکت ساختمانی موفر تلفن ٦_۸۲۰۰۰٤

ساختمانی ۳ طبقه دو نبش شامل ٦ دستگاه آپارتمان تفکیک شده و ۸باب مغازه‌که به‌استثناء یک آپارتمان بقیه دارای مستاجر است واقع در قسمت غربی میدان ۲٥ شهریور کوچه بهرام به علت مسافرت به فروش میرسد طالبین به تلفن ۲۷٥۱٤۸ مراجعه‌فرمایند

خانه‌ای در قلهک

یکباب خانه دو طبقه و نیمنو ساز بمساحت ٤۳۰ متر دارای ۲ رشته تلفن کولر و پرده‌درکرکره و شوفاژروشن واقع در قلهک دروس‌آمادمفروش و یامعاوضه تلفن ۲٦۲۲٦٤ و ۲٦٤۷۸٤ آ_۳۸۳۳ _۱_۲

خانه‌ای بمساحت ۱٦۰ متر ۷ اطاق‌و۲ طبقه شمالی ماشین‌رو آب و برق و تلفن کولربرده کرکره حدود باغ صبا تلفن ۷٥۹۰۹٤ آ_۷٥۱۹ _۱_۲

خانه‌ای بمساحت ۳٦۰ متر مربع واقع در شمیران فوری بفروش میرسد تلفن ۲۷٤٥٤۰

در عباس‌آباد

مستقل ۳ طبقه تفکیک شده شخصی‌ساز۲۹۰ متر زمین ۷۰۰ متربنا ۳ شماره تلفن و شوفاژ ۳و٤ فروشی تلفن ۸٥۲۱۸۷ آ_۳۰٦٥ _۱_۲

اول خیابان فرح جنوبی ساختمان سه طبقه مستغلاتی با تلفن و آب و برق به مساحت ۲۱۰ متر زمین و ٥۰۰ مترزیر بنا بفروش میرسد تلفن ۷٥۳۸۷٥ نداتی تماس حاصل نمایند .

خانه‌ای در تهران‌نو بمساحت ۳٥۱ متر دو طبقه کلنگی با آب و برق و تلفن بدون واسطه‌به فروش میرسد تلفن ۷۹۸٤۰۷

خانه‌ای جنوبی ۱۳۸ متر اول شمس آباد با تلفن بفروش می رسد ۹۷۸۷۷۷ آ_۱۰۷۲ _۱_۲

اکازیون عالی

خانه شماره ٤٤ خیابان ۱٤٦ شرقی‌فلکه‌اول تهرانپارس‌منطقه تجارتی دارای ۳ اطاق خواب وپذیرائی‌و هال بزرگ وگاراژ مسقف وزیر زمین و سرویس کامل و تلفن و فیش اضافی‌با جواز٦ طبقه با موکت و کاغذ دیواری آلمانی و مبلمان کامل بفروش میرسد . لطفا جهت بازدیدو کسب اطلاع بیشترین ساعات ۹تا۱۲ صبح به آدرس فوق مراجعه فرمائید. تلفن ۷۸٤۳۹۰ آ_۳۲۲۹ _۱_۳

خانه فروشی نودو پنج متر شمالی ـ نارمک شخصی ساز تلفن ۷٥٥٤۳۹ ـ ۷۹٥٥۲۰ و ۷۹۷۹۹۸

شاه عباس

مستغلاتی ۳ طبقه‌شمالی هر طبقه ۲ اطاق خواب تخلیه زمین ۲۸۰ متربنا ۵۰۰ کولر شوفاژ ۲تلفن و پارکینک ۲ میلیون و ٤٥۰هزارتومان۸۳۱۹۹۰

خانه فروشی

بمساحت ۱۰۷ متر ۲ طبقه روکار بهناز باکلیه وسایل کولر آبگرمکن کاغذ دیواری پرده کرکره در نارمک تلفن ۷۹٥۳۷٤ آ_۳۰٥۱ _۱_۳

خانه فروشی بمساحت ۳۰۸ متر دو نبش جنوبی، کلنگی، ٤ اطاق ، برق و آب واقع در نارمک ـ اول‌خیابان گلبرگ اول میدان ۷۳ (آزاده) پلاک ۱۲٥ تلفن ۳۱٤٦۲۲ آ_۱٤٦٥ _۱_۲

یکباب ساختمان ۳ طبقه بازیر زمین ـ حیاط ـ استخر در بهترین نقطه نیاوران بفروش میرسد ۱٥_۱۸ تلفن ۸۹۰٥۸٥ آ_۳۰٥۲ _۱_۲

یک دستگاه ساختمان نوساز ٥ طبقه شامل ۳ دستگاه آپارتمان ۱٤اطاقه و زیرزمین و پارکینک‌در جاده قدیم شمیران‌مقابل بی‌سیم‌نبش‌کوچه‌بسطامی یکجا یا بصورت‌آپارتمان بفروش میرسد۸٤۱٥٥۸

خانه‌ای دارای ۸۳ر٥ متر مساحت

۲ طبقه مستغلاتی دارای آب و برق ودئوترم‌کولر و ٦ اطاق در

حصارک کرج

بفروش میرسد تلفن ٥٤٥۲۰۱

واقع در میرداماد

منزلی به مساحت ۲۸٦ متر دوطبقه ۳٦۰ متر زیربنا دارای ۱۰ اطاق‌با شوفاژ برق سه‌فازوتلفن مکالثوم ـ کاغذ دیواری حیاط بزرک ماشین‌رو و سرویس کامل بدون واسطه بفروش می‌رسد ساعت ٤ تا ۷ بعدازظهر تلفن ۲۲۱۲۷٥

ویلافروشی

ویلا در مهرشهر

۸۲٤۰۱۰ و ۸۳۱٤۰۲

ویلایی‌سه اطاقه مبله دریاکنار باسرویس کامل تلفن ۷۹۷۸۰٥ آ_٤۳٤۹ _۱_۷

ویلا در نیاوران ۱٦۰۰ متر۷ اطاق‌خوابه‌سرویس کامل ٤٫٥ میلیون تومان به فروش می‌رسد تلفن ٦۲۲۹٥٤ و ٦۲٤٦۱۳

ویلا در وزراء ۱۰۰۰متر ٥ اطاق خواب سرویس کامل ۷ میلیون تومان ٦۲۳٥۱۱ و٦۲٤٦۱۳

فروش ویلا های لوکس ارزان قیمت و گرانقیمت شمال شهر وشمیران ۲۲۸۹۷۱ تفکری ۱_٦ آ_۳۰۱

بفروش میرسد

۱ـ فرمانیه خیابان ندا ویلای قدیمی ساز به مساحت ۱۲۰۰ متر

۲ـ فرح جنوبی برخیابان ۲۰ متری آپارتمان‌دو اطاق خوابه با پارکینگ و فن‌کوئل به مساحت ۲۰۰ متر زیربنا

۳ـ فرمانیه ویلای شخصی ساز ٤ اطاق خواب باسرویس کامل و سالن ناهار خوری شوفاژ و تلفن استخر زمین ٥۱۰ متر

٤ـ ورامین خانه یک طبقه ۱۲۰ متر زمین ۱۳۰ متربنا باآب و برق

٥ـ بر تخت‌طاوس مستقل ٦ طبقه دارای فنکوئل آسانسور ۳۰ اطاق پارکینگ مساحت زمین۴۲۰متربنا ۱۷۰۰ متر

تهیه مسکن کورش تلفن ۸٤۷۹۸۲ ـ ۸٥۳۷۳٦

ویلای مدرن فروشی خیابان الهیه مقابل باشگاه نخست‌وزیری‌با تمام‌وسایل بدون واسطه به مبلغ ۷ میلیون تومان به فروش می‌رسد تلفن ۲۹۰۸۰۱

ویلای فروشی‌دریاکنار

خیابان ٥ کوچه ٥ ویلای‌شماره ۳۰۸ باموقعیت عالی (فضای پارک در قسمت جلوی ویلا) سالن اطاق خواب سرویس‌و حمام و آشپزخانه با تلفن ۲۷۸۱۹۳ یا ۲۹۹۳۲۰ تماس بگیرید. آ_۷٥٦٤ _۱_۲

ویلائی در کرج شخصی ساز بعلت بدهی بدون واسطه به فروش میرسد با مشخصات‌زیر مساحت ۱۰۰۰ متر مربع ۲ بر ۳۰ متری و ۱۲ متری ۳اطاق خواب حدود ۳۰۰ متر زیربنا دارای استخر کلخانه‌سرویس مستخدم شوفاژ آب لوله‌کشی ۲انباری‌درختکاری شده بقیمت یک میلیون و سیصد هزار تومان بعد ازظهر ها از ساعت ۷ر٥ ببعد تلفن ۲۷۲٦۷٥ آ_۹۸۹ _۱_۳

ویلای فروشی

ویلائی بمساحت ۷٤۳متر واقع درمتل‌قو دریاگوشه خیابان میخک دو بر ۱٥۰ متر زیربنا دارای٥ اطاق مبلمان کامل‌کاغذ دیواری و فیش تلفن بدون‌واسطه بفروش میرسد ساعت٤ تا ۷ بعدازظهر تلفن ۲۲۱۲۷٥

ویلای فروشی

۷۰۰ متر ۳٥ × ۲۰ میدان ونک بر۲۰متری‌پردیس بدون‌واسطه ٥ میلیون تومان‌تلفن۶۸۲۹۷۳ آ_٥_۱ آ_۳٤۹٥

باغ فروشی

باغ‌به‌مساحت ۸۰۰۰ متر داخل محدوده بندر پهلوی خیابان نوغان انتهای شنبه بازار با آب وبرق بیواسطه فروشی تلفن ۸٤٦۳٤٦ آ_٤۱۷۷

باغ صبا

ساختمان پنج طبقه بتون‌آرمه مجزا، دارای بیست‌و سه‌اطاق فروشی واجاره‌تلفن ۸٤٦٤۸۹

سرقفلی

سرقفلی

یکباب مغازه واقع در میدان فردوسی جنب عکاسی ایفاء با کاراژآن که وقف ساختمان‌نیمه تمام‌مسجدحبیب‌الله است‌واگذار میشود.

از هم میهنان مسلمان تقاضا میشود در فروش آن به‌تکمیل خانه خدا کمک فرمایند. نشانی . تهران. اول ایرانشهر بنگاه شهیر تلفن ۸۲۰۳۰٤ مشهد. انتهای خیابان کوه سنگی تلفن ۳۸۲۸٦ و ۲٤٦۲۸

کارگاهی ٥ باب مغازه دونبش با جوازفلزکاری برق و آب و تلفن‌واگذار میشود ۹٤۲۳۱٤

مغازه بزرگ فروشی ۳۰۰ متر بریهلوی نرسیده‌به سه راه‌ونک تلفن :٦۸٤۰۷۷

دو مغازه باجواز خشکشوئی پابدون جواز در سلطنت آباد اول صاحبقرانیه واگذار می شود ۸ تا۹ صبح و ۳تا٦ بعد از ظهر تلفن ۲۸۱٥۹٥ از ۸ شب تا۱۰ شب ۲۷۰۱٥۱ آ_٤۱٥۷ _۱_۲

محلی حوالی میدان شهباد

بمساحت ٦۰۰ متر مربع ۱۷٥ متر سرپوشیده و دفتر مدرن اطاق نگهبان حمام و دست‌شوئی‌جهت انبار یا کارگاه واگذار میشود

صبحها تلفن ۳۳۲۷٥۱

املاک کیوان

کارگاه درب و پنجره سازی‌با وسایل کلی بفروش می رسد تلفن ۹٤۰۷۲۰ و ۹٤۱٦۱٤ آ_۳۱٦٦

یک باب مغازه فروشی باجواز کسب تلفن ۹۳٦۱۸۳ آ_٤۳۳۹ _۱_۲

مغازه و زیر زمین هر یک با سند مالکیت جداکانه و باتلفن واقع‌در شاهرضا بین بل‌چوبی ودرختی یکجا یا جداگانه فروشی تلفن ۷٥۸۳۲٤

واگذاری مغازه

چند باب مغازه درخیابان شاهرضا روبروی سینما کاپری با موقعیت استثنائی با وام بانکی با ملک واگذار میشود ٦٤۹۹۷٥ و ٦٤۹۹۷٦

مغازه وزیر ـ زمین هریک باسند مالکیت جداگانه و با تلفن واقع درشاهرضا بین پل چوبی و درختی یکجا یا جداگانه فروشی تلفن ۷۸۸۳۲٦

یکباب مغازه‌در خیابان‌فیشرآباد سپهبد زاهدی فروشی۸۲۸٦۰۹

کارخانه فروشی

کارخانه نان ماشینی‌در حال بهره‌برداری با موقعیت بسیار عالی در بهترین نقطه صنعتی تهران به علت مسافرت بفروش میرسد

تلفن ۷۸۱۳۰۳

شرکت مخابراتی و الکترونیکی

در بهترین نقطه شهر با موقعیت بسیار خوب با سابقه کار عالی و در وسائل مربوطه به علت مسافرت بخارج بفروش میرسد ساعت تماس ۹ صبح تا ٥ بعدازظهر ۸۲۳٤۷۹

ویلای فروشی

ویلائی بمساحت ۷٤۳متر واقع درمتل‌قو دریاگوشه خیابان میخک دو بر ۱٥۰ متر زیربنا دارای٥ اطاق مبلمان کامل‌کاغذ دیواری و فیش تلفن بدون‌واسطه بفروش میرسد ساعت٤ تا ۷ بعدازظهر تلفن ۲۲۱۲۷٥

بر خیابان شاه

ساختمان ٤ طبقه با مستاجردر ٥۰۰ متر زمین بیو اسطه دو میلیون ۸٥۰ تلفن ۳۳۹۱٦٦

(محل کار و مسکونی) در آریامهر اول کاج ٤ اطاق با تلفن، پارکینک خصوصی و انباری ۱٥۲ متر مجهز به آسانسور، شوفاژ ، کولر ، موکت بدون واسطه تلفن ٦٥٤۱٥۸ و ٦٥۷۱۲٥

سه‌راه شاه

دوباب مغازه باتزئینات و تلفن در پاساژ شانزه لیزه طبقه‌سوم واگذار میشود تلفن ٦٦۲۳۳۱ ازساعت ۲تا۸ بعدازظهر آ_۳۰٤٤

درمانگاه موقوفه فاطمیه واقع در امیریه چهارراه ملك با آب و برق و تلفن در اختیار یك موسسه خیریه خصوصی گذارده میشود . طالبین با تلفن ٥۲۲۲۸٤ تماس بگیرند .

زمین فروشی

تهران‌دشت

برشاهراه کرج موقعیت جهت ویلاسازی و باغ از ۱٥۰۰ متر ببالا

دفتر یعقوبی

تلفن۹۷٤۳۹٤و۹۷۱۲۲۸ آ_۱۱٤٦

زمین مهرشهر فروشی ۸۳۱٤۰۲ و ۸۲٤۰۱۰

زمین فروشنده‌ایم ۹۲۲۷۳۹

«وزراء پاسارگاد»

٤۲۰ متردونبش تراکم متوسط باجواز ۹ دستگاه و پارکینگ وزیر زمین بیو اسطه ۳ میلیون تلفن ۲۲۷۱٤۰ آ_۳۰٦٤

یکقطعه زمین شمالی بمساحت ۱۱۲٥ متر (۲٥ × ٤٥) واقع‌در خیابان سلطنت آباد (سه راه فرمانیه) خیابان بوسنان‌خیابان نسترن متری ٤ هزار تومان بدوان واسطه بفروش میرسد تلفن ٦٦۲٥۸٥ و ۲۲۸۷۸٤

زمین فروشی در رودهن

بر۴٥ متری آبعلی و ۱٥ متری کریتون ۳۸٤٥ متر با سند مالکیت قابل تفکیک تلفن ۲۲٥۲٦۱

در حصارک کرج

۲۷۰۰ متر زمین محصور برق ٥۰ آمپر۳فاز باچاه آب‌مستقل ۲ باب مغازه و پروانه صنایع ومعادن مناسب برای کارگاه وویلا تلفن ۹۲۷۱۲۰ آ_۷۹۱۸ _۱_۲

یک قطعه زمین به مساحت۵۰۱ متر در فریدونکنار فروشی ۷ تا۱۰ شب تلفن ۷٥۰٤۷۸ آ_۳۸۲۸ _۱_۲

۱٥۰۰ متر زمین در ملارد ویلا باسند مالکیت‌بدون‌واسطه تلفن ۸۹۹۸۷۱ آ_٤۲۱۳

زمین تراکم متوسطه جنوبی با جواز ۸دستگاه آپارتمان ۲۸ × ۱۱٥تنهای بلوار الیزابت تلفن ٦٦۲۸٤٤ ـ ٦٤۸۳٥٦ صبح ها ۹ تا۱ بعدازظهر ٥ تا ۸

زمینی‌به مساحت۳۰۰۰ متر با سند مالکیت‌وآب در جاده ورامین گل‌تپه‌به فروش میرسد آژانس حسن‌کمالی تلفن۳٥۱۸۰۹

کوی ییلاقی فرامرزیه کرج

زمین به قطعات ۱۲۰۰ متری باسند مالکیت باآب ، برق لوله‌کشی دائم و خیابان های ۳۰ و ۲۰ و ۱۲ متری آسفالته ومشجر مناسب جهت‌ویلاسازی وسکونت مجاور کوی فردیس ودهکده ییلاقی خانه

به‌نازلترین‌قیمت نقد و اقساط فروشی

۳۱۱۸۳٦ و ۳۱۲۷۳۹ آ_۳۸۱۸ _۱_٥

اراضی‌مهرشهر ۸۲٤۰۷۳

در پیشگاه والاحضرت ولایتعهد محبوب ایران

«امید ایران» بشایستگی در مقابل عربستان ظاهر شد

شیراز - خبرنگار ورزشی اطلاعات:

با تشریف‌فرمائی والاحضرت همایون ولایتعهد محبوب ایران به جایگاه مخصوص استادیوم ورزشی تاج‌گذاری شیراز برای دیدار ملی‌پوشان امید ایران و ملی پوشان عربستان ، هیجان وصف‌ناپذیری استادیوم را دربرگرفت و ابراز احساسات شدیدی نسبت به ولایتعهد محبوب به عمل آمد .

این دیدار که با پیروزی ۲ بر صفر امیدایران بر عربستان به پایان رسید برای راه‌یابی ایران به مسابقات جام جهانی آرژانتین درسال ۱۹۷۸ انجام شد . گل های ایران را محسن یوسفی‌در دقیقه ۱۰ و حبیب شریفی در دقیقه ۸۴ به ثمررساندند.

۱۰ هزار تن باگردهم‌آیی در استادیوم ورزشی تاج گزاری شیراز که از تشریف فرمائی والاحضرت ولایتعهد محبوب ایران، بوجدآمده بودند باتشویق های بی‌امان خود ، بازیکنان امید را صمیمانه تشویق کردند.

عکس‌لحظه تشریف فرمائی والاحضرت‌ولایتعهدمحبوب ایران را به استادیوم ورزشی تاج گذاری شیراز نشان می‌دهد که‌تمام‌حاضران دراستادیوم به‌احترام‌تشریف فرمائی والاحضرت ولایتعهد بپا خاستند. میهمان گرامی والاحضرت ولایتعهدمحبوب پسر ولیعهد عربستان نیزاز بازی‌امید ایران و تیم ملی عربستان دیدن کردند.آقای دکتر نصر اصفهانی‌استاندار فارس نیز افتخار حضور دارند .

چندخبر از اصفهان

پذیرش کارآموز

یاسوج- صندوق کارآموزی وابسته به‌اداره کار و امور اجتماعی بمنظور آموزش افراد فاقد حرفه و فن درشهرستان بویر احمد تعدادی کار آموز زن‌و مرد می‌پذیرد .

داوطلبان برای ثبت‌نام می‌توانند به‌مرکز کاریابی‌واشتغال یاسوج مراجعه نمایند .

توزیع قندوشکر

● اداره‌قندوشکرشهرستان بویر احمد اعلام کرد در ماه گذشته مقدار ۳۱۴۹۰ کیلوقند کله، ۷۰۰ کیلو قند حبه و ۳۶۰۰ کیلو شکر برای عرضه بین عاملین فروش و شرکت های تعاونی روستائی توزیع نموده است .

توزیع سیمان

● بانظارت‌وهمکاری‌بخشدار بخش مرکزی و روسای انجمن های استان‌و شهرستان سهمیه سیمان روستاهای مسروك ، نره‌کاه، مازه، کردلاغری، سراب تاوه، نجف‌آباد ، علی آباد و جلیل بابکان‌از توابع‌شهرستان بویر احمد توزیع شد .

گشایش اداره پست

● اداره پست روستای‌پاتاوه گشایش یافت .

جلسه انجمن

● انجمن شهر یاسوج در جلسه اخیر خودبپیرامون‌افزایش سهمیه سیمان شهر ، تشکیل کمیسیون صدورپروانه‌ساختمانی دفت‌دفترمهندسی درصدورپروانه ساختمانی وتشکیل کمیسیون ماده ۱۰۰ بحث و گفتگو کرده.

کمیته انتشارات

● اعضای کمیته انتشارات لژیون خدمتگزاران بشریاسوج باحضور بیژن مغزز معاون استاندار و مدیر دفترخدمات لژیون درمرکز استان شکیل جلسه دادند .

تعیین نماینده برای کمیسیون

● در آخرین جلسه‌انجمن شهر یاسوج «غلامشاجانی‌پور» رئیس انجمن‌شهربعنوان‌نماینده انجمن شهر در کمیسیون ماده ۱۰۰ تعیین شد .

رانندگان ناشی تاکسی ترافیک اهواز را مختل می‌کنند

گزارش روز

بعضی از تاکسی رانهای اهواز واجد شرایط «راننده تاکسی» بودن نیستند

★

دراهواز بسیاری از تاکسی‌ها بصورت «تاکسی خصوصی» دراختیار رانندگانی است که «تاکسیرانی» را تفنن می‌دانند

اهواز - خبرنگار مادراهواز پیرامون وضع تاکسی‌وتاکسی رانی و نارسائی های موجود در این‌زمینه با چند تن ازمردم این شهر وروسای مربوطه‌و افسران راهنمائی گفتگو هائی انجام داد . همه معتقدندوضع نامناسب تاکسی های‌اهواز را با هیچیک از شهر های‌کشور نمیشود قیاس کرد .

رانندگان تاکسی های اهواز در حالی که خلاقکارترین رانندگان کشورهستند بامسافر نیز رفتار خوبی ندارند . بیش از ۱۴۰۰ تاکسی در راهنمائی اهواز شماره گذاری شده که از این تعداد ۳۰۰ تاکسی در شهرهای ، دزفول،اندیمشک، مسجد سلیمان ، بهبهان و شوشتر سرکرم کار هستند و در حالی که مردم اهواز از کمبود تاکسی شکایت دارند، مدیر عامل‌شرکت تاکسیرانی اهواز تعداد تاکسی های موجود را کافی میداند ، اما اعتقاد دارد اگر ۱۱۰۰ دستگاه تاکسی موجود در شهراهواز کارکنند جوابگوی نیاز مردم خواهند بود.

تاکسی خصوصی !

وی در این زمینه اضافه‌کرد: نیمی از تاکسی های اهوازدر اختیار کارکنان دولت یا موسسات و سازمان های خصوصی است ، این افراد از مدتها قبل بمنظور بالابردن درآمد خود رانندگی تاکسی را بعنوان شغل دوم انتخاب کرده‌اند و بهمین جهت حدود نیمی از ۱۱۰۰ دستگاه تاکسی موجود در اکثر ساعات روز که صاحبان آنها در ادارات و سازمان ها سرگرم کارهستند در پارکینگ های خصوصی یا عمومی و یا مقابل منزل‌و اداره متوقف است و با پایان ساعت کار سازمان‌های مربوطه‌کارمند یا کارگر تاکسی‌دار پشت‌فرمان تاکسی می‌نشیند و کار بعدی خود را شروع میکند و بهمین جهت شبها تعداد تاکسی های اهواز بیشتر از روز است .

مدیر عامل شرکت تاکسیرانی اهواز اضافه کرد : درست در لحظاتی که تاکسی ها در پارکینگ‌ها استراحت میکنند مردم اهواز در کنار خیابانها ساعت ها در انتظار تاکسی خالی میمانند .

بی‌توجهی مسئولان

خانم ملوک کاظمی یکی از اهالی اهواز میگوید :بمصداق ضرب‌المثل‌سوار‌از پیاده خبر ندارد ، متاسفانه در اهواز مسئولان توجهی به آن دسته

بقیه درصفحه دوم

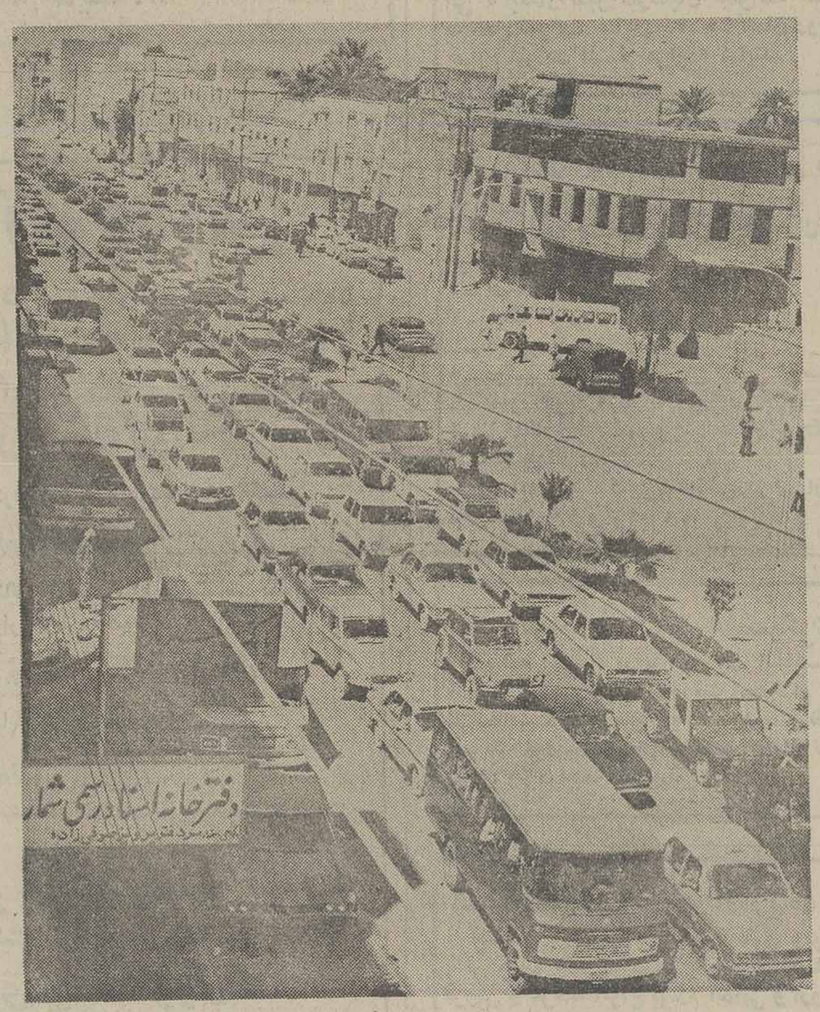

ترافیک آشفته و شلوغ اهواز راوجود بعضی از رانندگان ناشی و جوان تاکسی آشفته‌تر کرده‌است

در حوادث مختلف ۴ نفر کشته شدند

★ حسین مردانی ۲۵ ساله از طبقه چهارم خانه‌اش واقع درمنطقه ۶ اصفهان سقوط کرد وکشته شد.

★★★

★ قمصربویری۲۵ ساله به‌علت خفگی درآب«لردگان» جان‌سپرد.

★★★

★ کودک ۲ ساله‌ای به نام «رسول‌کشاورز» به علت تصادف با اتومبیل و ضربه مغزی کشته شد.

★★★

★کودک ۱۸ ماهه‌ای به نام «نسرین سلطانی» در حوض آب افتادو به‌علت خفگی جان سپرد.

گزارشهائی از جنوب

صفحه ۱

یکشنبه ٤ اردیبهشت ماه ۲۵۳۶ - شماره ۵۲۶۲

روزنامه هنر

زن، ماهی و کبوتر در امواج گرم رنگ!

زن وماهی یکی‌از کارهای اقدس ریاضی نقاش شیرازی

شیراز و هنردوستان‌شیرازی درروزهای اخیر شاهدبرگزاری نمایشگاه جالبی‌از کار های ارزنده یک خانم‌هنرمندبودند .

اقدس ریاضی نقاش سی و دوساله که پنجمین نمایشگاه تابلوهای خودرا درهتل‌کورش شیراز برگزار نمود به‌خبرنگار مادر شیراز در زمینه تابلو ها ونحوه کارش گفت :

پنج سال‌است که کار نقاشی را بطور جدی دنبال میکنم و تاکنون پنج‌نمایشگاه از تابلوهایم در تهران و شیراز برگزار شده‌است.من‌از کودکی‌به‌نقاشی علاقه داشتم ولی هرگز کلاس‌یا دوره‌ای رادراین زمینه پشت سر نگذاشتم بلکه همیشه آنچه را که بذهنم میرسید میکشیدم.

بقیه درصفحه دوم

زیر پوشش خدمات درمانی ویزیت ۵۰ تومانی میپردازیم!

★ بی‌توجهی سازمان خدمات درمانی شهر اهوازدرانجام تعهدات خود نسبت به‌پزشکان متخصص این شهر نارضائی‌هائی بین این عده ازپزشکان بوجود آورده است، بطوریکه یکی ازمتخصصان مجرب بیماریهای اطفال که من فرزندانم راازبدو تولد نزد او می‌بردم قرار داد خود را باسازمان خدمات فسخ کرده واکنون مجبورم درحالی که‌دفترچه‌تامین خدمات درمانی دردست دارم ویزیت ۵۰ تومانی بپردازم و بعدهم‌دارو های تجویز شده را بدون تخفیف قیمت دریافت دارم.

شماره پزشکان متخصص دراین شهر بسیار محدود است وجادارد سازمان‌تامین خدمات‌درمانی‌درمقررات قرار دادمنعقده بایزشکان تجدیدنظر کند تا هریزشکی نتواند هروقت که‌مایل بود فسخ قرار داد کند، علت عمده نارضایتی وگله پزشکان

بقیه درصفحه دوم

عباس جمال‌الدینی - اهواز :

پسران پیشاهنگ مدارس اصفهان در «چشمه‌نبی» اردو تشکیل دادند

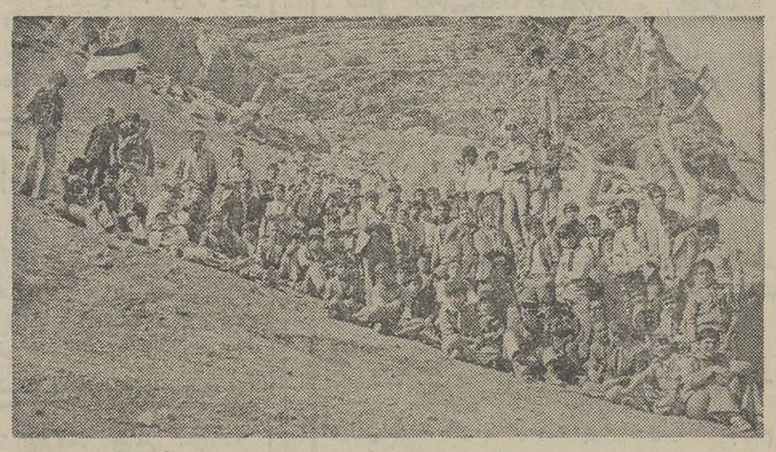

اصفهان : ۱۸۵ نفر پیشاهنگ سیار دبیرستانهای پسرانه‌هراتی ، ادب ، نشاط، صارمیه و هنرستان فرخ‌روز از ناحیه ۲ پیشاهنگی اصفهان در یک‌اردوی‌پیشاهنگی یک روزه در محل « چشمه‌نبی»همایونشهر تشکیل شد ، شرکت کردند .

پیشاهنگان سیار در این اردو ضمن آشنائی با تعلیمات اردوئی چند برنامشاد هنری اجرا کردند .

تصویر عده‌ای از پیشاهنگان رادر «چشمه‌نبی‌نشان میدهد .

۲۸ هزار دانش آموز فقط ۱۲ نفر معلم ورزش دارند!

میز گرد مسئولان و مربیان ورزش آموزشگاههای اصفهان

★ آقایان بهرام‌افشارزاده کارشناس مسئول تربیت‌بدنی آموزش و پرورش استان اصفهان - نیلی‌مسئول‌تربیت بدنی ناحیه سه-احمدهنرمند مسئول تربیت بدنی ناحیه چهار -حسینقلی‌جلالی‌معاون شورای ورزشی‌آموزشگاهها منوچهر شهامت نژاد مربی جلال‌امجد مربی - اسدالله شب‌انگیز مربی و حیدرعلی دهقانی‌مربی‌ورزش‌آموزشگاه های اصفهان در یک گردهم آیی که در دفتر نمایندگی موسسه اطلاعات این شهر برپا داشتند مطالبی درباره نقص ورزش‌اصولی‌آموزشگاه ها بیان کردندکه‌روشنی‌بخش این‌میز گرد ورزشی بود و چنین‌است چکیده‌ای از آن گفته‌ها :

ورزش بنیادی

آقای بهرام افشارزاده کارشناس مسئول تربیت بدنی آموزش و پرورش استان اصفهان برروی‌ورزش بنیادی تکیه کرد و گفت :

- چنانچه کادر ورزشی آموزشگاهها بشکل‌موجودبه کار خودادامه دهد ، اما نام وعنوانش عوض‌شودنبایستی انتظار معجزه درانقلاب ورزشی داشته باشیم ، بلکه برای گسترش ورزش‌بایستی بایستی خانواده هابتکاپو بیفتند وباهمکاری وسایل ارتباط جمعی ، گردهم‌آئی مدیران دبستانها ، راهنمائی تحصیلی ودبیرستانها و با حضور کلیه‌معلمین ورزش اینکار عملی شود و اصولا ورزش‌باید به خانواده ها رسوخ پیدا کند و به اولیای اطفال وظایفی‌که‌بایستی‌برای تامین سلامتی فرزندان‌بعهده بگیرند تفهیم شود ، سپس نقشه‌ای دقیق و کلی تعطیل خواهدشدیعنی‌موقتامسابقات قهرمانی کشور مسکوت گذاشته شود و فقط بایک روش ساده انجام مسابقات مقدماتی از دوره های کودکستان ها ، دبستانها ، مدارس راهنمائی تحصیلی اجرا گردد با توجه باین نکته که برنامه ورزش های پایه و بنیادی که شامل بدن سازی و تقویت نیروی‌جسمی عمومی دانش آموزان خواهد بود دنبال گرددو همراه همه این‌اقدامات بازآموزی معلمان ورزش قدیمی باتشکیل‌کلاس های کوتاه مدت حتمی بایستی‌عملی گردد تابازده صحیحی از اجرای برنامه ها بدست آید .

بقیه درصفحه دوم

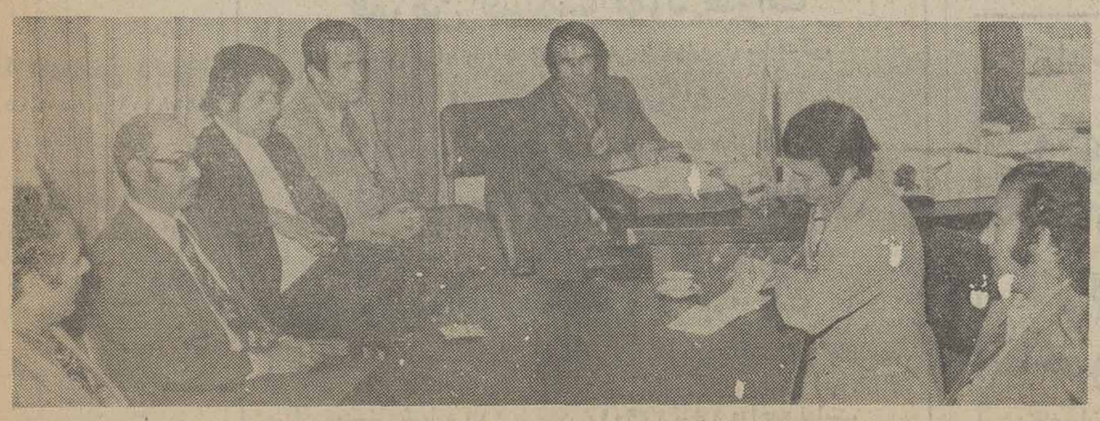

گوشه‌ای از میزگرد ورزشی دست‌اندرکاران ورزش آموزشگاههای اصفهان در دفتر نمایندگی موسسه اطلاعات

نیازمندیهای اطلاعات

تلفنهای: ۳۱۱۲۲۴-۳۱۱۲۲۵-۳۱۱۲۱۹-۳۰۳۷۰۲

نیازمندیهای اطلاعات تلفنی آگهی میپذیرد

آموزشگاهها

تعلیم آواز و کلیه سازها
۶٤۲۶۳۳ و ٦٤۱۳۲۲

تعلیم نقاشی با اسلوب صحیح
۵۲٦٦۱۰ جوانشیر
آ_۱۱٦۲ ۱_۱۰

ماشین نویسی بیژن
باحسن شهرت میدان ژاله
تلفن ۳٤۸۲۸٤
آ_۲۰۲٤

آموزشگاه ربانی
ماشین نویسی فارسی و لاتین را بامتد جدید ده انگشتی در آموزشگاه مجهز و مدرن ربانی بیاموزید و در بهترین سازمان ها با حقوق مکفی استخدام شوید شاه آباد مقابل سینما حافظ ۳۱۷۱۳۵
۱_٦ آ_٤۱۸۰

تدریس خصوصی

دوره کامل راهنمائی نظری دبستان دبیرستان
تلفن ٦۵۲٤۵۷

دبیران

مدارس راهنمائی نظری دبیرستان هنرستان و هنرس بازرگانی آمار حسابداری (زن و مرد) تهران آماده تدریس کلیه دروس در محل ومنزل شما
۹۸۱۹۹۳ و ۹۷٦۵۵٤

اسپانیائی فرانسه گیتار
مربی خارج ۲ تا ٤_٦۲۹۱۲۷

انگلیسی کنتراتی
۳۰ ساعته ۸٤۳۵٤۸

آموزش زبان فرانسه
گیشا خیابان ۲۵ شماره ۱۹

انگلیسی فرانسه
در محل شما ۸۵۰۷۳٦

۱۵۰ ریال
ابتدائی، راهنمائی ، بازرگانی
تلفن ۷۵٦۰٤۱
۱_۲٦

ریاضیات

فیزیک شیمی
تضمینی ۸۳۳۳۱۹

معلمین انگلیسی و آمریکائی آماده تدریس
۸۳۳۳۱۹

ورزیده ترین دانشجویان دختر و پسر را جهت تدریس خصوصی ریاضیات ـ فیزیک ـ شیمی ـ زبان ـ راهنمائی و نظری معرفی مینماید .
تلفن ۱٤_۱۲_ ۹۷۲۰۱۱ داخلی ۳۳٦ و تلفن مستقیم ۹۷۵۰۵۱

دبیران

اول راهنمائی تا سوم نظری با تضمین دبیر
۸۵۸۱۱۱ و ۸۵۰۱۱۱

بازرگانی و خدمات
با تضمین دبیر
۸۵۰۸۱۵ و ۸۵۸۱۱۱

ششمی ها
ورزیده ترین دبیران آماده تدریس کلیه دروس شما
۸۵۰۸۱۵ و ۸۵۰۱۱۱

ریاضیات

فیزیک ، شیمی
تلفن ٦۵۵۷۰۵

دانشجوی دختر دانشکده پزشکی آماده برای تدریس ۲۳۹۸٤۲
۱_۲ آ_۳۰٦۳

گلبه دروس
ابتدائی با تضمین دبیر
۸۵۸۱۱۱ ـ ۸۵۰۱۱۱

انگلیسی خصوصی مکالمه
۹۷۱۸۷٦

حتی اگر انگلیسی نمیدانید
۱۵۰ ساعته
کنترات. هیکنیم
مکالمات پیشرفته انگلیسی را که شامل خواندن (انواع متن ها) نوشتن (نامه نگاری) گرامر (در سطح متوسط) و با استفاده رایگان ازنوار بیاموزید
۹۸۱۹۹۳ و ۹۷٦۵۵٤

انگلیسی و فرانسه
زیر نظر استادان ایرانی و خارجی
تلفن ٦۵۲٦۵۹

تکدرس در شمیرانات
تضمینی ۸۳۳۳۱۹

شرکت پارس متال (سهامی عام)

استخدام

۱ـ تکنیسین برق دیپلمه با حداقل ۲ سال سابقه کار ٦ نفر
۲ـ دوشیزه یا بانو باتحصیلات حدود دیپلم باتسلط کامل به ماشین نویسی فارسی وآشنائی به ماشین نویسی لاتین
افراد فوق باحقوق ومزایای خوب و امکان پیشرفت استخدام میشوند داوطلبین همه روزه ازساعت ۷ الی ۱٦ بکارگزینی کارخانه واقع در کیلومتر ۸ جاده مخصوص کرج مراجعه نمایند .

آگهی استخدام

کرک باف

باحقوق و مزایای عالی استخدام مینماید .
۱ـ بخارکار مرد ۵ نفر
۲ـ چرخکار زن ومرد ۲۰ نفر
۳ـ دست دوز زن ومرد ۲۰ نفر
٤ـ کارگر ساده زن ومرد ۵۰ نفر
خیابان ثریا چهارراه بهارشماره ٦
تلفن ۸۲۲٦٦۱

تلفنچی ـ مستخدم

یك شرکت تولیدی جهت دفترمرکزی درتهران یکنفر بانو تلفنچی که با ماشین نویسی فارسی نیز آشنا باشد برای کار بین ساعات ۸ صبح الی ٤ بعداز ظهر استخدام مینماید.
۲ـ یکنفر مستخدم برای امور داخلی شرکت با حداقل سن ۳۰ سال برای ساعات کار ۷ صبح الی ۵ بعداز ظهر داوطلبان میتوانند همه روزه به محل شرکت خیابان شاه ساختمان رویال طبقه چهارم شرکت افشار مراجعه نمایند. ۱ـ۳

شرکت کارخانه قفلسازی مهرپا

بهمکاری افراد مشروحه زیر نیاز دارد.
۱ـ حسابدار صنعتی با سابقه ۱۰ سال کار در موسسات خصوصی
۲ـ کمك حسابدار دیپلمه
۳ـ کمك انباردار دیپلمه
٤ـ دیپلمه فنی در رشته فلزکاری
۵ـ دوشیزه یا بانوی ماشین نویس فارسی ولاتین
٦ـ مامور خرید آشنا به ابزار صنعتی
ضمنا تعدادی پرسکار و پرداختکار با حقوق مکفی استخدام میگردد.
جاده آبعلی یك کیلومتر بعدازسه راه تهران پارس
تلفن ۷۸۰۹۳۷ و ۷۸۰۰۳۲

استخدام دیپلم منشیگری

دیپلمه منشیگری با معلومات انگلیسی و تایپ فارسی و لاتین برای تمام وقت استخدام میشود.
از ساعت ۹ تا ۱۲ صبح یا ۵ تا ۷ بعدازظهر به شرکت کورمید خیابان حافظ ساختمان تاج سفید پلاك ۲۰٦ مراجعه نمائید .

استخدام ویزیتور و بازاریاب مرد

چندنفر بازاریاب باسابقه باحقوق وپورسانت مکفی جهت دفترنمایندگی یك شرکت آلمانی برای فروش و عرضه انواع لوازم آلمانی و اروپائی به تجار وارد کنندگان ایرانی استخدام می نماید .
واجدین شرایط باتلفن ٦٦٤۲۵٦ یا شرکت هرب ایران خیابان حافظ ساختمان بانك تهران جنب پارك هتل روبروی بانك کار طبقه چهارم مراجعه فرمایند .

لیسانسیه حسابداری

یك شرکت بزرك تولیدی به یك نفر لیسانسیه حسابداری که آشنا به زبان انگلیسی باشد با حقوق و مزایای عالی استخدام میشود آر واجدین شرایط خواهشمند است نامه های خود را به راهنمای ۱۲٤ روزنامه اطلاعات ارسال دارند.

کارخانه باطری سازی ری.او.واك

استخدام میکند
کارگر قالبساز و تراشکار
باحقوق ومزایای مکفی

متقاضیان به کارگزینی کارخانه واقع در کیلو متر ۱٤ جاده مخصوص کرج مراجعه نمایند .

شرکت آلوم پارس

برای کارخانه نورد آلومینیم خود درساوه (شهرصنعتی کورش) افراد مشروحه زیر را با شرایط عالی استخدام مینماید.

مهندس متالوژی

با حداقل پنج سال سابقه کار درذوب فلزات و آشنا بزبان انگلیسی.

مهندس شیمی

با حداقل پنج سال سابقه کار و آشنائی کامل درزمینه آزمایشات رنگ و چاپ درروی کاغذ و فلز و همچنین وارد بزبان انگلیسی.

مهندس برق ـ الکترونیك

با حداقل دوسال سابقه کار و آشنا بزبان انگلیسی.

مهندس برق

با حداقل سه سال سابقه کار درزمینه تابلوهای فشارقوی وضعیف و همچنین تعمیرات موتورهای برقی.

برقکار درجه یك

فارغ التحصیل آموزشگاههای حرفه ای رشته برق.

تکنیسین برق و الکترونیك

با داشتن دیپلم دررشته مربوطه و چهارسال سابقه کار صنعتی و آشنا بزبان انگلیسی.

فورمن قسمت تعمیرات مکانیکی

با داشتن دیپلم فنی مکانیك و ۱۰ سال سابقه کار درامور مکانیکی و هیدرولیکی.

مکانیسین درجه یك

با داشتن پنج سال سابقه کار در تعمیرات مکانیکی.

سرپرست کوره

با داشتن دیپلم فنی یا طبیعی و پنج سال سابقه کار درامور سرپرستی.

طراح مکانیکی

با داشتن چهارسال سابقه کار و آشنا بزبان انگلیسی.

فورمن قسمت کنترل کیفی

با ده سال سابقه کار درزمینه کنترل کیفی قطعات ساخته شده و آشنا بزبان انگلیسی.

تکنیسین آزمایشگاه

با داشتن دیپلم یا فوق دیپلم با دوتا سه سال تجربه درکار آزمایشگاهی و شیمیائی و همچنین وارد بنقشه خوانی و محاسبات ریاضی و آشنا بزبان انگلیسی.

فورمن قسمت نورد فلزات

با داشتن دیپلم و یا فوق دیپلم فنی با چهارسال سابقه کار.

اپراتور دستگاه

با تحصیلات حدود دیپلم فنی و داشتن تجربه درنورد سردفلزات.

لوله کش صنعتی درجه یك
لوله کش هیدرولیك درجه یك
جوشکار صنعتی درجه یك

واجدین شرایط میتوانند همه روزه باستثنای روزهای پنجشنبه و جمعه به کارگزینی دفتر مرکزی شرکت واقع در خیابان بلوار پهلوی (میرداماد) میدان محسنی شماره ۱۱٦ یا تلفن ۲۲۹۰۱٤ تا ۱۷ مراجعه نمایند.

دوشیزه یا بانو

برای کار بسته بندی لوازم آرایش

درخیابان قدیم شمیران
عده ای دوشیزه یا بانو برای کار بسته بندی لوازم آرایش با حداکثر سن ۳۵ سال و با سواد استخدام میشود .
حداقل حقوق ۸۵۰۰ ریال با پرداخت ۱۰۰ روز سود سهام و امکان سه ساعت اضافه کار در روز درصورت علاقه خیابان قدیم شمیران بالاتر از سه راه ضرابخانه کوی لاجوردی کارخانه بلنداکس.

Pfizer

استخدام الکتریسین

شرکت سهامی لابراتوارهای فایزر بیك نفر الکتریسین درجه یك که به تعمیرات الکتریکی که شامل تشخیص رفع نواقص ماشین های تولید ودستگاههای دیگر برقی کارخانه بوده آشنائی کامل داشته باشد باحقوق ومزایای عالی با شرایط زیر استخدام مینماید .
۱ـ داشتن حداقل تحصیلات ۹ متوسطه ـ کسانیکه دیپلمه فنی در رشته برق را داشته باشند حق تقدم خواهند داشت .
۲ـ داشتن حداقل ۳ سال تجربه کاری در کارخانه تولیدی و دررشته تعمیر و نگهداری وسائل
۳ـ حداکثر سن ۲۵ سال
٤ـ اتمام خدمت زیر پرچم یا معافی دائم
از متقاضیان محترم خواهشمند است تقاضای کتبی خود را باذکر شماره تلفن به کارگزینی شرکت صندوق پستی ۷۲۵ تهران ارسال فرمایند.

کارگر ساده مرد

عده ای کارگر ساده مرد با شش کلاس سواد و معافی دائم و درصورت علاقه سه ساعت اضافه کار در روز و مزایای فوق العاده استخدام میشوند.
خیابان قدیم شمیران بالاتر از سه راه ضرابخانه انتهای کوی لاجوردی کارخانه بلنداکس .

شرکت بهین به همکاری دعوت مینماید

سکرتر

دوشیزه یا بانو مسلط به تایپ فارسی و لاتین تمام وقت مورد نیاز است .
خواهشمند است به آدرس کریمخان زند ـ بین ویلا و بهجت آباد شماره ۱۳۲ مراجعه فرمائید .

استخدام نقشه کش

شرکت کولاك ایرمك بیکنفر نقشه کش با حداقل ۲ سال سابقه کار نقشه کشی احتیاج دارد.
واجدین شرایط به آدرس خیابان قدیم شمیران روبروی شرکت مخابرات ساختمان شماره ۹۵٤ طبقه ششم مراجعه نمایند .

شرکت های وی

بچند نفر حسابدار با حداقل ۵ سال سابقه کار در شرکت های ساختمانی احتیاج دارد .
واجدین شرایط با تلفن های ۳_۸۹۵٦۹۲ تماس حاصل نمایند.

مهندس راه و ساختمان جهت سرپرستی کارگاه بزرك ساختمانی

واقع در زنجان مورد نیاز است .
برای کسب اطلاعات بیشتر از ۸ صبح تا ۵ بعدازظهر با تلفنهای ۸۹۳٤۹٦ و ۸۹٦۷۸۰ تماس حاصل نموده و یا به آدرس تهران خیابان زرتشت شماره ۳۲ طبقه ششم مراجعه فرمایند

جوشکار و تراشکار

تعدادی جوشکار وتراشکار استخدام میشود
۸ صبح تا ٤ بعدازظهر جاده مخصوص کرج خیابان مقابل کارخانه شوروات ایران بعداز پل اتوبان کارخانه تراکتراه

گروه تولیدی دوش KOUROSH MFG. GROUP

شرکت سهامی خاص فروشگاههای بزرك کورش برای خدمت درمرکز کل توزیع دو نفر دیپلم فنی را با حقوق مکفی استخدام میکند وجهت آموزش دررشته ماشین آلات جدید خود به هزینه شرکت به کشور انگلستان اعزام مینماید. داوطلبان واجد شرایط که به زبان انگلیسی تسلط داشته باشند می توانند جهت انجام مصاحبه همه روزه به استثنای ایام تعطیل از ساعت ۸ صبح الی ٤ بعداز ظهر به مرکز کل توزیع کورش واقع در کیلومتر ۱۸ جاده کرج مراجعه نمایند .

استخدام بیمارستان امریکائی تهران

تکنیسین رادیولژی با تجربه کافی مورد نیاز است . متقاضیان می توانند باقسمت کارگزینی تماس حاصل نمایند .
نشانی: بلوار الیزابت شماره ۵۹

لابراتوار تولیدی داروئی و آرایشی افرادزیر را با حقوق و مزایای مکفی استخدام میکند :
۱ـ کارگر زن و مرد با حداقل تحصیلات ششم ابتدائی و حداکثر سن ۳۰ سال ۱۰ نفر
۲ـ تکنیسین لابراتوار ۳ نفر
۳ـ کارمند برای کارهای دفتری و انبار با تحصیلات حدود دیپلم ۵ نفر
٤ـ راننده پایه ۲ شخصی یکنفر
واجدین شرائط عمومی استخدام می توانند با تلفن ۳۱۲۲٦۳ تماس گرفته و یا مستقیما بدفتر لابراتوار تیسما ـ کیلومتر ۱۸ جاده مخصوص کرج ـ نبش خیابان پهلوی وردآورد مراجعه نمایند

شرکت ساختمانی مجد

تعدادی انباردار وکمك انباردار ساختمانی بطور تمام وقت در تهران و شهرستانهای سبزوار و امیدیه احتیاج دارد
مدرك: دیپلم متوسطه
سابقه: حداقل ۲ سال سابقه انبارداری ساختمانی
تلفن ٦۸۳۷۲۰ و ٦۸۳۵۰٤ همه روزه از ساعت ۹ صبح تا ۱۳ و از ۱٦ تا ۱۹

مدیر امور اداری

یك کارخانه تولیدی در قزوین به یکنفر مدیر امور اداری با مشخصات زیر احتیاج دارد :
ایرانی ـ دارای معافیت نظام وظیفه و یا انجام خدمت .
تحصیلات دانشگاهی با ۳ تا ۵ سال تجربه کاردر سطح سرپرستی یا مدیریت امور اداری .
داشتن زبان انگلیسی
داوطلبان مشخصات خود را به مدیر امور اداری تهران ، صندوق پستی ۱۹۸۹_۱٤ ارسال نمایند

Leading Consulting Engineering Firm associated with Major American Consultants has vacancy for:

SECRETARY

Wtih following qualificatiins:

1. Fluent knowledge of English language
2. Ability to type 50 WPM, Farsi/English
3. Minimum 3 years practical experience.

Qualified applicants please call Tel. 837061 Mrs. Davari or refer to our office at West of Roosvelt. Soraya Avenue No. 1 Koucheh Mojdehi.

نیازمندیهای اطلاعات

تلفنهای: ۳۰۳۷۰۲-۳۱۱۲۱۹-۳۱۱۲۲۵-۳۱۱۲۲۴

نیازمندیهای اطلاعات تلفنی دریافت میشود

Bayer

sucht

SEKRETAERIN

mit guten Steno- und Maschinenschreib-kenntnissen, deutscher Muttersprache, pers. Sprachkenntnissen und iranischer Nationalitaet.

Wir freuen uns auf Ihren Anruf:

Tel. 78 23 61 – 64

App. 205/312

مورد نیاز یك شرکت بزرك خدماتی

کارمند سفارشات

دیپلم به بالا باآشنائی کافی بزبان انگلیسی وامور بانکی وسفارشات خارجی .

کارمند انبار

دیپلم باحداقل سه سال سابقه کار انبارداری وضامن معتبر .

کارمند حسابداری

دیپلم باحداقل دوسال سابقه کار باصندوق پستی شماره ۳٤ر۱۳۳ مکاتبه فرمائید .

آگهی استخدام

یک شرکت صنعتی بافرادزیر جهت همکاری نیازمنداست

۱ـ نقشه کش با سابقه سه ساله
۲ـ سکرتر آشنا به تایپ فارسی ولاتین
۳ـ کارگر ورقکار
٤ـ کارگر جوشکار

از متقاضیان خواهشمند است نامه‌های خود را بانشانی کامل و شماره تلفن به راهنمای شماره ۱۲۷ روزنامه اطلاعات ارسال دارند.

آگهی استخدام

یك شرکت بزرك تولیدی جهت کار در تهران بافراد زیر با حقوق و مزایای مکفی احتیاج دارد

۱ـ لیسانسیه حسابداری با ۳ سال سابقه کار .

۲ـ حسابدار با حداقل ۵ سال سابقه کار .

۳ـ ماشین‌نویس فارسی و لاتین آشنا بزبان انگلیسی با دو سال سابقه کار .

از واجدین شرایط خواهشمند است نامه های خود را باذکر نشانی کامل و شماره تلفن براهنمای شماره ۱۲۲ روزنامه اطلاعات ارسال دارند

آگهی استخدام

تعدادی کارمند وارد به امور حسابداری باحقوق مکفی فوری مورد نیاز است میدان مخبرالدوله سعدی جنوبی شماره ٤۳۵ طبقه چهارم شرکت تاج تلفن ۳۹۱۱۵۷

استخدام مهندس ساختمان و تاسیسات

یك شرکت ساختمانی به سه نفر مهندس راه و ساختمان که دارای حداقل ۱۰ سال سابقه کار کارگاهی باشند برای کار در تهران و یك نفر مهندس تاسیسات با همان مدت سابقه کار جهت کار در شهرستان احتیاج دارد . از واجدین شرائط خواهشمند است همه روزه ازساعت ۸ الی ۱۷ با تلفن ٦٤۳۱۱۵ تماس بگیرند .

مهندسان مشاور استخدام مینماید

مهندس برق با تجربه حداقل ۳ سال در طرح تاسیسات برقی و آشنائی کامل به زبان انگلیسی متقاضیان با تلفن ۸۵۷٦۸۳ تماس حاصل نمایند.

فورمن متخصص در کارهای بتون ریزی ، آرماتور بندی ، قالب‌بندی جهت کارگاه ساختمانی واقع در جنوب ایران مورد نیاز است تلفن : ٤ـ۸۳۷۰۳۱

GLASS WOOL

شرکت پشم شیشه ایران

استخدام مینماید

۱ـ برنامه‌ریز صنعتی با درجه لیسانس فنی و ۵ سال تجربه و آشنائی کامل به‌زبان انگلیسی جهت تهران .

۲ـ سرپرست رابط عمومی بامدرك مربوطه با حداقل ۵ سال تجربه و آشنائی کامل به زبان انگلیسی یا فرانسه جهت تهران .

۳ـ رئیس فروش باداشتن لیسانس بازرگانی یارشته های مشابه وبا ۵ سال تجربه و آشنائی به زبان انگلیسی جهت تهران .

٤ـ تکنیسین نصب ماشین‌آلات با حداقل ۵ سال تجربه در نصب ماشین‌آلات و نقشه خوانی جهت شیراز .

۵ـ نقشه کش فنی جهت تهران و شیراز .

٦ـ کارمند با حداقل ۳ سال تجربه درکار تدارکات با تحصیلات حدود دیپلم جهت تهران .

۷ـ نقشه‌بردار جهت شیراز .

۸ـ سرپرست انبار با تجربه کافی و آشنائی به زبان انگلیسی جهت شیراز .

۹ـ تراش کار با داشتن سابقه کار جهت تهران .

۱۰ـ اتومکانیك باداشتن سابقه کار جهت تهران .

۱۱ـ کارگرساده سواد خواندن و نوشتن جهت تهران .

آدرس حائزین شرایط میتوانند در تهران به کیلومتر ۷ جاده قدیم کرج بعداز تقاطع راه‌آهن روبروی کارخانه‌صنعتی‌جنرال و درشیراز بخیابان فرمانیه نو فلکه اطلسی دفتر شرکت پشم‌شیشه ایران مراجعه تلفن تهران ۹۵۵۷۳۵ تلفن شیراز ۲٦٦۹۷

آگهی استخدام

یك شرکت بزرك تولیدی جهت کار در تهران بافراد زیر با حقوق و مزایای مکفی احتیاج دارد

۱ـ لیسانسیه حسابداری با ۳ سال سابقه کار .

۲ـ حسابدار با حداقل ۵ سال سابقه کار .

۳ـ ماشین‌نویس فارسی و لاتین آشنا بزبان انگلیسی با دو سال سابقه کار .

از واجدین شرایط خواهشمند است نامه های خود را باذکر نشانی کامل و شماره تلفن براهنمای شماره ۱۲۲ روزنامه اطلاعات ارسال دارند

آگهی استخدام

بانك بین‌المللی ایران

جهت ادارات مرکزی و شعب خود در تهران افراد زیر را با حقوق و مزایای مناسب استخدام مینماید :

۱ـ اپراتور ثبت اطلاعات (پانچیست) باحداقل دیپلم متوسطه و ۲سال سابقه کار

۲ـ تلفنچی با حداقل تحصیلات سیکل وآشنائی بزبان انگلیسی

۳ـ نگهبان بامشخصات زیر :

الف دارای پایان‌نامه تحصیلات ششم ابتدائی
ب ـ قد حداقل ۱٦۵ سانتی متر
ج ـ حداکثر سن ۲٦ سال تمام
د ـ خدمت وظیفه را انجام داده باشد .

خواهشمند است متقاضیان واجدشرایط طی روزهای اداری از ساعت ۸½ الی ۱٤½ به اداره کارگزینی ورفاه بانك بین‌المللی ایران واقع در خیابان پهلوی مقابل سینما رادیوسیتی خیابان دمشق شماره ٤ مراجعه نمایند .

شرکت اگریفارم به افراد زیر نیازمند است :

یك‌نفر راننده شخصی و یك‌نفر مستخدم‌مرد و یك تحصیلدار با گواهینامه موتور استخدام می شود . داوطلبان با تلفنهای ۸ـ۹۳۳۰۳۵ تماس بگیرند

شرکت بازرگانی آیفر

بیك نفر منشی آشنا به زبان انگلیسی‌ومسلط به ماشین نویسی فارسی و لاتین نیازمند است. داوطلبان جهت تعیین وقت مصاحبه صبحها با تلفن: ۸۳۵۱۸۳ تماس حاصل فرمایند

استخدام سکرتر

یك شرکت بزرك تولیدی یك نفر سکرتر تمام وقت که بزبان انگلیسی مسلط باشد باحقوق ومزایای مکفی استخدام میکند .

علاقمندان میزان حقوق درخواستی و سوابق کار خود را به راهنمای شماره ۱۲۱ روزنامه اطلاعات ارسال دارند

یك شرکت تولیدی افراد زیررا باحقوق مکفی وبهترین شرایط کاری به‌همکاری دعوت مینماید .

۱ـ کارگر برقکار صنعتی
۲ـ کارگر مکانیك صنعتی

از متقاضیان خواهشمند است نامه های خودرا به راهنمای شماره ۱۲۳ روزنامه اطلاعات ارسال دارند

استخدام تایپیست

بیك‌نفر دوشیزه یا بانوی تایپیست تمام‌وقت با حقوق مکفی نیازمندیم .

کسانیکه بزبان انگلیسی مسلط باشند از مزایای بیشتری برخوردار خواهند شد .

علاقمندان با تلفن ۳۱۱۲۱٤ تماس بگیرند

موسسه دولتی به‌همکاری افراد مشروحه زیر نیازمند میباشد :

۱ـ لیسانسیه حسابداری باحداقل دوسال تجربه‌در امورحسابداری ۳ نفر
۲ـ دیپلمه آشنا به‌امور حسابداری ۲ نفر
۳ـ دیپلمه با حداقل ۲ سال‌تجربه‌در امور کارگزینی ۳ نفر
٤ـ بایگان دیپلمه باحداقل ۲سال‌سابقه بایگانی ۲ نفر
۵ـ دیپلمه آشنا به امور مربوطه‌خدمات عمومی ۲ نفر
٦ـ ماشین‌نویس فارسی باحداقل یکسال تجربه ۲ نفر
۷ـ خدمتگزار با تحصیلات ششم ابتدائی به بالا ۲ نفر

با شماره های تلفن ٦ـ۸۳۹۰۳۱ اداره کارکنان تماس حاصل فرمائید. م‌الف ۲۰۵۳

شرکت کاشی سازی پارس سهامی عام

جهت سرپرستی قست برق کارخانه

واقع در شهر صنعتی البرز (قزوین)

مهندس برق باشرایط زیر استخدام مینماید:

۱ـ داراً بودن برك پایان خدمت ویامعافی دائم .
۲ـ حداقل سه سال‌سابقه کار مؤثر درکارخانجات .
۳ـ آشنائی به زبان انگلیسی ویا آلمانی .

داوطلبین جهت مصاحبه می‌توانند به دفتر شرکت واقع درخیابان کریمخان زند نبش آبان‌شماره ۱۳۰ طبقه پنجم ویا بمحل کارخانه واقع در شهر صنعتی البرز انتهای خیابان اصلی مراجعه فرمایند .

نیروی دریائی شاهنشاهی

آگهی استخدام

نیروی دریائی شاهنشاهی تعدادی غیر نظامی را در تخصصهای مشروحه زیر بصورت رسمی و غیر رسمی باحقوق و مزایای مکفی استخدام مینماید .

مدرك تحصیلی	مدرك تخصصی	محل خدمت
دکترا	چشم‌پزشک، اطفال ،زنان،دندانپزشک جراح	سیرجان
	پوست، خون	بندر پهلوی
	متخصص بیماریهای زنان و زایمان،	بندرعباس
	متخصص طب پیشگیری، قابله(نرس ماما)	خارك
فوق لیسانس	برق ، الکترونیک ، صنایع، مکانیک ماشین سازی ، مدیریت صنعتی	بندرعباس (تسلط کامل به زبان انگلیسی)
لیسانس	برق، الکترونیک، صنایع، مکانیک	بندر عباس (تسلط کامل به
لیسانس	برق و الکترونیک ، حسابداری ،	زبان انگلیسی)
لیسانس	مددکار اجتماعی، امور اداری	تهران
دیپلم‌و	مددکار اجتماعی	بندرعباس
تکنیسین فوق‌دیپلم	مکانیک ، برق، الکترونیک	بندرعباس، بوشهر، خارك
دیپلم و فوق دیپلم	گرافیکورسم‌فنی، ریاضی،جوشکاری فلزکاری تاسیسات ،اتومکانیک‌صنایع ریختگری ، ذوب فلز	بندرعباس (آشنائی کامل به زبان انگلیسی)
دیپلم	ماشین نویس فارسی و لاتین	تهران
ششم ابتدائی و بالاتر	راننده پایه ۱و ۲	بندرعباس ، بوشهر، منجیل خارك
" "	مکانیسین خودرو های دیزلی و بنزینی، آهنگر، تراشکار، باطری‌ساز، قفل ساز، نقاش اتومبیل، صافکار	بندرعباس ، منجیل

داوطلبین واجد شرایط می توانند همه روزه جز ایام تعطیل و پنجشنبه‌ها جهت ثبت‌نام و کسب اطلاعات بیشتر بمدیریت استخدام نیروی دریائی شاهنشاهی‌واقع‌درخیابان عباس آباد روبروی پمپ بنزین جنب مبل بی‌بی ویا به پرسنل پایگاههای مذکور مراجعه نمایند .

م‌الف ۷۹۱
۱ـ۷

نیروی دریائی شاهنشاهی

آگهی استخدام

نیروی دریائی شاهنشاهی تعدادی لیسانس ، فوق دیپلم و دیپلم الکترونیك که‌آشنائی کامل‌به زبان انگلیسی داشته باشند را بصورت رسمی استخدام مینماید که پس‌از طی دوره یکساله تخصصی در کشور هلند جهت خدمت به پایگاه دریائی بوشهر اعزام میگردند .

داوطلبان با داشتن شرایط عمومی استخدام میتوانند همه روزه جز ایام تعطیل و پنجشنبه‌ها جهت کسب اطلاعات بیشتر و انجام مصاحبه‌به مدیریت استخدام نیروی دریائی شاهنشاهی واقع در خیابان عباس‌آباد روبروی پمپ بنزین جنب مبل بی بی مراجعه نمایند .

م‌الف ۷۹۳

رانندگان ناشی تاکسی

بقیه ازصفحه اول

از افراد که از تاکسی یا اتوبوس استفاده میکنند ندارند رانندگان تاکسی اهواز با مسافر رفتار ناشایست وخارج از نزاکت دارند ، اغلب دیده میشود راننده تاکسی با زیر پیراهن و بدن نیمه برهنه پشت فرمان مینشیند و گرما رابهانه میکند من پیشنهاد میکنم برای حفظ عفت عمومی رانندگان تاکسی مطابق شرایط آب و هوای اهواز لباس های متحدالشکل ومناسب بپوشند.

اقیانوسی از مشکل

خانم کاظمی اضافه کرد : بیشتر اوقات در میان گرمای شدید وزیر آفتاب ساعت‌هایابد معطل ماند تا تاکسی خالی پیدا شود و رانندگان تاکسی از ٥ تا ٦ نفر کمتر مسافر سوارنمیکنند وبرای خودشان قوانین‌خاصی وضع‌کرده‌اندکه از آن جمله سوارنکردن بیمار یا زن حامله و یا مسافر حامل باراست .

رانندگان هیپی !

منصور یوسف کارمند دولت درباره‌تاکسی‌میگوید :رانندگان تاکسی هیچ‌ضابطه‌ای رارعایت نمیکنند هر کجا میلشان کشید توقف میکنند تا مسافر سوار کنند و هروقت هم که دلشان خواست تابلوی خارج از سرویس رانشان‌مسافر میدهند اغلب رانندگان‌تاکسی نیز سرو روی آشفته‌ای دارند وخود را بصورت‌هیپی‌ها درآورده‌اند در تاکسی ها از تمیزی خبری نیست و بیشتر اوقات‌مسافر بالباس کثیف و روغن باید از تاکسی پیاده شود ، وی اضافه کرد: تاکسی‌های اهواز مسافرانراه های‌نسبتا طولانی را سوار نمیکنند.

پذیرش حرفهای مردم

خبرنگار ما در گزارش خود اضافه‌میکند:در موردنابسامانی وضع تاکسیرانی در اهواز رانندگان تاکسی نیز گفته های مردم را تا اندازه‌ای قبول دارند و شهرداری را مقصر وجود این مشکلات میدانند .

حمید موسوی راننده تاکسی معتقد است : در این شهر اکثر خیابان ها گودال ها و دست انداز هائی دارد که با هر بار عبور، ماشین ما خساراتی برمیدارد و حتی خیابان هائی که مدتهاست تعریض شده از سوی شهرداری تسطیح و اسفالت ریزی نمیشود و سد معبر در اغلب خیابان های اهواز راه عبور مارا می‌بندد خوب مسافرها چگونه توقع دارند که ما در این خیابان‌های شلوغ و پر رفت و آمدتاکسی رانی کنیم و مسافر را زودهم بمقصد برسانیم .

بیشتر رانندگان تاکسی در اهواز ترجیح میدهند از دست مسافر فرار کنند تا تن برفتو آمد از خیابانها بدهند .

موسوی‌معتقداست اگروضع خیابان های‌اهوازسر وسامان بگیرد وضع تاکسیرانی اهواز نیز خوب خواهد شد .

رانندگان جوان و ناشی

حسین بزرگ زاده یکی دیگر از رانندگان تاکسی در اهواز میگوید :شرکت های‌خصوصی که در ٥ سال اخیر هر روز تعدادشان در اهواز افزایش یافته بیشتر رانندگان با سابقه تاکسی راباحقوق بسیارمناسب استخدام کرده‌اند و همین رانندگان تاکسی های خود را بدست عده‌ای راننده جوان و بی تجربه سپرده‌اند ومتاسفانه اینک کار تاکسیرانی اهواز بدست عده‌ای‌افراد غیرحرفه‌ای وفاقداحساس مسئولیت‌سپرده شده است و از همین روی‌هر روز در سطح شهر شاهد تصادفات رانندگی و قانون شکنی ازسوی رانندگان‌تاکسی هستیم .

او همچنین اضافه‌کرد : مردم حق دارند از دست تاکسی بنالند ، باید برای اینکار در اهواز یک ضابطه تعیین‌بشود و این گروه بدست مقامات مسئول باز میشود .

افزایش تاکسی‌ها

در حالی که انجمن شهر اهواز تصویب کرده است که در حدود ۱۰۰ تا ۱۵۰تاکسی دیگر با کرایه ارزان به تاکسی های موجود اضافه شود .

در حال حاضر بهای فروش هر شماره تاکسی بین ۲۲ تا ۲۵ هزار تومان است .

یک مقام آگاه شهری در این زمینه گفت : درصورت‌افزایش تعداد تاکسی های اهواز و سپردن‌آنهابه رانندگان‌حرفه‌ای بهای شماره تاکسی تا ۱۰هزار تومان تقلیل‌پیدا خواهد کرد .

وی افزود :در حالی که مدتهاست تعدادی پیکان کار تاکسی از ایران ناسیونال‌پیش خرید شده ولی متاسفانه این شرکت از تحویل تاکسی خودداری میکند و می‌بینیم که پیکان مرتبا در بازار آزاد و با بهای خیلی گران بفروش میرسد.

حل مشکل ترافیک

یکی از افسران راهنمائی و رانندگی اهوازدرزمینه تاکسی رانی گفت :برای رفع مشکل ترافیک اهواز علاوه بر اینکه خیابان های تعریض شده باید اسفالت شود ، اهواز نیاز به جاده های کمربندی دارد ، و باید برای رفع مشکل ترافیک از تمرکز فروشگاه ها وبازار مایحتاج عمومی و بانک هاو مراکز بازرگانی درخیابان های مرکزی شهرمانند پهلوی ،رضا شاه کبیر و ششم بهمن جلوگیری کرد.

و اگر این مراکز باطراف اهواز مانند کمپلو انتقال داده شود از بار ترافیک بشدت کاسته خواهد شد .

۲۸ هزرا دانش آموز

بقیه ازصفحه اول

تاسیس دانشسراها

آقای افشارزاده به دنبال مطالب‌بالا علاوه‌کرد که‌ایجاد دانشسراهای مقدماتی‌ورزش در سطح کشور و مدارس عالی ورزش ،تامین زندگی معلمان ورزش،ارزش‌یابی‌کار این قبیل معلمان ، استفاده کامل از تاسیسات ورزشی بمعنی واقعی ودوراز تظاهر، افزودن بمیادین ورزشی با برنامه‌ای وسیع ، بدور ریختن روش های کهنه آموزش ورزش و بکارگرفتن آموزگاران و دبیران‌ورزشی آشنا با روش جدید توام با انقلاب آموزشی،اعزام‌مربیان بیکی از کشور های پیشرفته ورزش چون‌آلمان ـفرانسه، امریکا ،سوئیس یا شوروی، اختصاص‌دادن بهترین‌قسمت بودجه‌و اعتبار فدراسیون ها بشهرستانهاو هیئت های ورزشی شهرها ، مبارزه با هرگونه عوام‌فریبی‌و تظاهر درمحیط ورزش‌وجلوگیری‌از اجرای برنامه های نمایشی مسابقه‌ها ، بنیانگذاری و تقویت افکار نو در ورزش‌و بالاخره فرصت‌دادن‌بجوانان برای پیگیری برنامه های صحیح ورزشی‌خودازمسائل خیلی ضروری است که بایستی‌مورد توجه مسئولان ورزشی قرار گیرد تا نتیجه مطلوب بدست‌آید.

کمبود ها

آقای افشارزاده افزود که با جدیت توانستم در مدت کوتاهی‌ده زمین ورزش در اصفهان ایجاد کرده و دو تالار سرپوشیده رادرنواحی یک وچهار آموزش‌وپرورش بدست ساختمان بدهیم ،ولی هنوز اکثر ساعات ورزشی ، دانش‌آموزان بدون زمین هستندو کمبود معلم ورزش نیز بسیار محسوس است و علاوه براین‌دردهادیده‌میشود که مسئولان‌آموزش‌وپرورش شهرستانها نسبت بامر تربیت بدنی بی‌علاقه هستند و گاهی دیده‌میشودکه خود مسئولان تربیت‌بدنی شهر ها این کار سنگین را به‌عنوان بدکی کار های دیگر خود قبول میکنند و بهمین دلایل ورزشکاران شهرهای استان اصفهان نمی توانند پشتوانه خوبی‌برای‌خوداصفهان‌بشمار آیند چون آنان در سطحی بسیار پائین‌تر تربیت می شوند .

سپس آقای نیلی مسئول تربیت‌بدنی ناحیه‌یک‌آموزش‌و پرورش‌تذکر دادکه ورزش‌از کودکی بایستی شروع شود کهبدن اطفال نرم وآماده پذیرش اجرای انواع برنامه های ورزشی بعدی باشد والاکودکی که دردبستان با ورزش آشنا نشده وقتی به دبیرستان واردمی شودبدنش مثل چوب خشکی میماند که قابل انعطاف نخواهد بود در حالیکه اکثریت‌باتفاق‌دبستانها زمین ورزش ندارند و این درد بزرگترین سد و مشکل پیشرفت ورزش بین مردم می باشد .

عدم پیشرفت ها

آقای علی سالاری‌مسئول تربیت‌بدنی ناحیه دوم‌آموزش و پرورش اصفهان هم در زمینه های بالا صحبت کرد وعلاوه نمود که در ورزش‌ما بیشتر بشانس متکی هستیم، زیرا ورزش بنیادی ما بکلی ضعیف است‌و کمبود هائی که گفته شد یکی از علل عدم پیشرفت برنامه‌های ورزشی میباشد چرا که برای بیست‌و هشت‌هزار نفر دانش‌آموز دبستانی فقط دوازده معلم ورزش دراختیاردارید !!

آقای احمد هنرمندمسئول تربیت‌بدنی ناحیه چهارم آموزش و پرورش‌هم‌گفت با وضع فعلی کمبود معلم ورزش حداقل دوسال دیگر هم‌این‌کمبودهابرطرف‌نخواهد شد گو اینکه دانشسراهای مقدماتی ورزش شروع بکار کنند واز این گذشته تکلیف یک چهارم‌و سه چهارم سهم ورزش از بودجه روشن‌نشده درحالیکه اگر برنامه‌چهارم سهم ورزش پیاده شود گشایشی در تهیه تجهیزات ورزشی بوجود خواهدآمد، اما می بینیم امکانات ورزشی نسبت به سی سال پیش‌تقریبا هیچ است‌چون‌باهمه‌فعالیت‌ها برای تهیه‌امکانات‌آنروزگاران جمع دانش‌آموزان سی هزار نفر بود ،ولی حالا چهارصد وهشتاد هزار نفر دانش‌آموز دبستانی فقط دوازده معلم ورزش دراختیاردارید !!

آقای محمد رضا عباسیان درباره عدم همکاری‌شهرداری مسئول تربیت‌بدنی ناحیه‌سه واوقاف‌با آموزش وپرورش برای تامین زمین های‌ورزش صحبت کرد و آقای‌حسینقلی جلالی معاون‌شورای‌ورزشی ضمن گله درباره وظیفه مشکلی که بعهده مربیان و معلمان ورزش محدودگذاشته شده گفت چگونه‌با همان سنگینی کار خودایشان‌بایستی اوراق نمودار پیشرفت های ورزشی‌دانش‌آموزان‌راتکمیل کرده و آماده‌سازندو بعد باز هم بوضع بهداشتی آنان رسیدگی کنند ونتیجه‌واکنش بدنی دانش‌آموزان‌رادر برابر انواع دوها یا پرش ها و پرتابهابررسی کرده و ثبت کنند که اینکارها تقریبا قوزبالاقوز وکار اصلی‌مربیان ومعلمان ورزش را بکلی از بین برده وخود تازیانه‌ایست که‌ناآگاه بر پیکرناتوان‌ورزش نوجوانان و جوانان وارد می سازد در صورتیکه برای چنین برنامه‌هایی بایستی افرادمطلع‌و فراوان دیگری وجودداشته باشندودربرابر اینکارها بایستی بمربیان نیز کمک های لازم بشود که نمی شود، ،اما مربیان رشته های دیگر تحصیلی مدارس حتی دربرابر کوچکترین کار اضافی‌حق‌الزحمه‌هایی‌دریافت میدارند که این عدم‌هم‌آهنگی درباره مربی ورزش‌با سایر مربیان خود اجحافی است که باعث رکودکاروبازده‌نتیجه‌ای غیر مثبت از اجرای برنامه های این‌طبقه کم درآمد وزحمتکش می باشد .

سپس آقایان منوچهر شهامت‌نژاد ـ جلال امجد ـ اسدالله‌شب‌انگیز و حیدرعلی دهقانی مربیان باسابقه‌ورزش اصفهان درباره‌اجرای‌صحیح برنامه های ورزشی از کودکستانها ، جلوگیری‌عدم توجه وبی اعتنائی اولیای مدارس‌به ورزش ، اینکه در نقشه های ورزش در ایران تاکنون جزحرفزدن‌که‌همیشه همبدون اخذ نتیجه خوب بوده چیزی همراه نداشته و توجه بهمکاری اولیای نوجوانان و جوانان به آمر تندرستی وتامین پرورش جسم فرزندان خود بطور مفصل صحبت کردندویادآور شدند وقتی کارها برنامه ورزش ایران روی غلطک صحیحی‌می افتدوروزی ورزش بطور مطلق در کشور ما پیشرفت خواهد کرد که از همه این راهنمائی‌ها و انتقاد ها استفاده شود ! که معلوم نیست‌چرا اینکار انجام نمی گیرد؟!

اصفهان ـ خبرنگار اطلاعات

زن ، ماهی

بقیه ازصفحه اول

در تابلوهای‌ریاضی یک‌نوع آرامش خاص بچشم میخورد ، رنگ‌آمیزها زیبا و حساب شده هستند وحتی رنگها نیز بادقت خاصی انتخاب شده‌اند ،ازدرهم وبرهمی و شلوغی‌در تابلوهای او اثری نیست و بیننده ضمن اینکه از دیدن آثارش‌لذت‌میبرد ،چار سردرگمی نمیشود وبه خوبی میتواند منظورنقاش رااز آثارش دریابد. جالب اینکه این‌زن هنرمند پیروهیچ سبک بخصوصی نیست و معتقداست که‌ماهی وکبوترمظهر پاکی فکر وآزادگی هستند و تمام این محاسن‌در وجودزن‌جمع هست ازاین‌رو بیشتر تابلوهای این نقاش جوان‌نمایانگر ویژه‌گیهای وجود وروح زن است این نمایشگاه جالب که بمدت یک هفته درشیراز برگزار شد مورد استقبال بسیاری از دوستداران هنر قرار گرفت .

زیر پوشش خدمات درمانی

بقیه ازصفحه اول

خوش حساب نبودن سازمان خدمات درمانی است . پزشک متخصص می‌گوید حق‌الزحمه های من همیشه ۳ ماه به ۳ماه وحتی ٥ ماه به‌ماه پرداخت نمی شود وبرای گرفتن این حق‌الزحمه باید کاروزندگی را چندروزی رهاکنم ووقتم‌رابیهوده تلف کنم. به‌این ترتیب می‌توان پذیرفت که وقتی پزشکان بااین اشکالات مواجه می‌شوند ـ صرفنظر ازسوگندی که هنگام‌گرفتن دانشنامه پزشکی خود خورده‌اند ـ بیمار نقدی راترجیح میدهند ونتیجه این می‌شود که بیماران بیمه شده که به نوعی نزد پزشکان به عنوان «بیمارنسیه» ! شناخته شده‌اند مجبور می شوند هم حق‌بیمه درمانی را بپردازند وهم باویزیت ٥۰تومانی معاینه ودرمان شوند.

اینجانب به‌عنوان یک بیمه‌شده پیشنهاد می‌کنم سازمان خدمات درمانی برای بستن قرار داد باپزشکان ضوابطی‌راتعیین کند تاهرپزشکی که مدتها پس از بستن‌قرارداد باسازمان‌خدمات درمانی به‌اصطلاح کارش گرفت نتواند قرار داد خود رافسخ کند. ازسوی‌دیگر خوب است سازمان خدمات درمانی‌ترتیبی دهدکه‌حق‌الزحمه پزشکان‌طرف‌قراردادسریعا ودرموعد مشخص ومعین‌پرداخت شود تا کسانی که زیربوشش خدمات درمانی قراردارند واقعا از این خدمات بهره‌مندشوند.

فوتبال

یزد : ششمین دوره‌مسابقات فوتبال‌جوانان یزددر چهارچوب جام ولیعهد از اول اردیبهشت آغاز گشت .

بوشهر : مسابقات فوتبال جام پهلوی که با شرکت تیم های بوشهر ـ برازجان (سه تیم) ـ خارک ـ گناوه ـ ویک تیم‌از آلمانی های‌مقیم‌بوشهر که مجموعا شانزده تیم بودند آغازگشته‌بودباپیروزی تیم‌تابان بوشهر پایان یافت‌و در آخرین دیدارتیم‌تابان‌یک بر هیچ تیم سکان را شکست داد و برنده جام شد .در پایان این دیدار جوایز اهدائی فدراسیون فوتبال کشور بوسیله آقای‌بهنام فر معاون استانداری استان بوشهر به سرپرستان تیم ها اهداء گشت .

گمشده

امیر کیوانی ۱۵ ساله‌که چار بیماری روانی است چند اه قبل گمشده ، کسانی که ز وی اطلاعی‌دارندخواهشمند ست توسط نمایندگی‌روزنامه طلاعات در نائین اطلاع داده امحض انسانیت از مادر تهی ستش رفع نگرانی کرده اشند .

آـش ٦۹٤

تشکرو سپاس

برادران و خواهران ساکن استان چهارمحال وبختیاری شرافت و شخصیت شما در انسانیت و نوع‌دوستی متجلی شد ، ، در مصیبت جانگذاری که نصیب مردم این منطقه گردید از اینکه نهایت همدردی و کمک های موثر مبذول داشته‌ایداندوه خودرابفراموشی‌سپرده‌ایم لذا کمیته امداد محلی بنمایندگی مردم روستای ناغان مراتب سپاسگزاری خود را بحضور هریک تقدیم می دارد بخصوص در برابر مردم ، مردم‌شهرستان‌بروجن که علاوه بر سایر کمک با مجلس ترحیم با شرکت همه طبقات برای درگذشتگان زلزله تشکیل دادند سرتعظیم فرود می آوریم .

محمد حقیقی ـ یداله نامدارپور ـ سیاوش‌اعتمادی ـ ابوالقاسم برخورداریان ـ محمد نصیر نامدارپور ـ آقاجان فتاحی ـ کاظم ابراهیمی ـ خانی‌امینی ـ شارضا دارابی ـ نورالله برخورداری ـ هرمز سلیمی .

آـش ٦۹۳

اهداء مدال

آقای فرهمند فرماندار اردکان هنگام نصب مدال به سینه آقای دلاور ، در عکس آقای اقبالی رئیس اداره جنگل‌داری اردکان دیده میشود .

اردکان : در مراسمی که چندی قبل ، با حضور فرماندار وروسای ادارات دولتی اردکان ، بمناسبت سالروز درختکاری‌برپا گردید ، یك قطعه مدال ، به مناسبت کشت بیش از ٤۰۰۰ نهال ، به آقای محمود دلاور اهداء گردید ، در پایان مراسم‌پیکره شاهنشاه آریامهر گلباران شد .

آگهی

اعضای اتحادیه‌صنف نانوا

برحسب ابلاغ شماره یك مورخ ۲۲ر۱ر۳٦ انجمن نظارت بر انتخابات صنفی اهواز به‌کلیه افراد اتحادیه‌متذکر میشود درصورتیکه علاقمند به‌شرکت در هیئت مدیره صنف‌خود هستند از تاریخ نشر آگهی لغایت‌ده‌روز دیگر برای تکمیل‌مدارك و اخذ فرم کاندیداتوری به‌ستادانتخابات واقع‌دراقتصادشهری مراجعه نمایند .

حسینعلی کاوه ـ رئیس انجمن نظارت برانتخابات صنفی اهواز

آگهی

اعضای اتحادیه‌صنف خرازی ـ تریکو پوشاك و بلوز ـ پلاستیك‌فروش

برحسب ابلاغ شماره یك مورخ ۲۲ر۱ر۳٦ انجمن نظارت بر انتخابات صنفی اهواز به‌کلیه افراد اتحادیه‌متذکر میشود درصورتیکه علاقمند به‌شرکت در هیئت مدیره صنف‌خود هستند از تاریخ نشر آگهی لغایت‌روز دیگر برای تکمیل‌مدارك و اخذ فرم کاندیداتوری به‌ستادانتخابات واقع‌دراقتصادشهری مراجعه نمایند .

حسینعلی کاوه ـ رئیس انجمن نظارت برانتخابات صنفی اهواز

آگهی استخدام

شرکت پانیش‌بامسئولیت محدود اشخاص زیر را جهت کاردراستان خوزستان با حقوق و مزایای مکفی به همکاری دعوت مینماید .

۱ـ مهندس‌راه‌وساختمان باسابقه خدمت یکنفر

۲ـ تکنیسین راه و ساختمان فوق دیپلم باپنج سال‌سابقه‌کار دو نفر

۳ـ حسابدار دیپلمه با پنج سال سابقه کار یکنفر

٤ـ مباشر با ده سال سابقه کار یکنفر .

متقاضیان میتوانند یك نسخه از فتوکپی مدارك تحصیلی و سوابق کارخودرادرسایر شرکت‌هاهمراه بادو قطعه عکس‌وحقوق پیشنهادی به‌آدرس خرمشهر خیابان‌فردوسی کوچه کیهان شماره ٤٥ شرکت پانیش ارسال دارند .

شرکت پانیش

با مسئولیت‌محدود

آگهی

اعضای اتحادیه‌صنف مکانیك واتوشوئی

برحسب ابلاغ شماره یك مورخ ۲۲ر۱ر۳٦ انجمن نظارت بر انتخابات صنفی اهواز به‌کلیه افراد اتحادیه‌متذکر میشود درصورتیکه علاقمند به‌شرکت در هیئت مدیره صنف خود هستند از تاریخ نشر آگهی لغایت‌ده‌روز دیگر برای تکمیل‌مدارك و اخذ فرم کاندیداتوری به‌ستادانتخابات واقع‌دراقتصادشهری مراجعه نمایند .

حسینعلی کاوه ـ رئیس انجمن نظارت برانتخابات صنفی اهواز

سازمان آب هوزگان

آگهی مزایده

سازمان آب هوزگان باستناد تصویب نامه شماره ۱۰ ـ ۲۰ر۱۲ر۳٥ هیئت مدیره سازمان آب هوزگان و تصویبنامه شماره ۱۷ ـ ۲٥ر۱۲ر۳٥ انجمن شهر هوزگان تعداد٤۳ شاخه‌لوله آهنی ٤ اینچ ویك‌شاخه‌لوله آهنی ۸ اینچ بشرایط زیر بفروش میرساند :

۱ـ پیشنهاد دهندگان‌می‌توانندقبلا لوله های مورد بحث را از نزدیك مشاهده نمایند .

۲ـ متقاضیان باید ٥ درصد ازپیشنهاد خود را بحساب جاری ۱٦٦ سازمان آب هوزگان در بانکملی‌شعبه‌هوزگان به عنوان سپرده مزایده واریز و فیش‌مربوطه ضمیمه پیشنهادخود باشد .

۳ـ پیشنهاد دهندگان‌می‌توانندتا ساعت ۱۲ ظهر روز ۳۰ر۱ر۲٥۳٦ پیشنهادات لاك و مهرشده را به دفترسازمان آب هوزگان تسلیم و رسید دریافت دارند .

٤ـ پیشنهادات در ساعت ۱۳ همان روز باز و قرائت خواهد شد .

٥ـ برنده مزایده بهای لوله های مورد بحث را باید نقدا بحساب جاری ۱٦٦ سازمان آب هوزگان در بانکملی شعبه هوزگان واریز وفیش مربوطه رابه‌سازمان‌آب‌هوزگان‌تسلیم نماید .

٦ـ سازمان آب به پیشنهادات‌مخدوش ومبهم وفاقد فیش سپرده ترتیب‌اثر نخواهد داد .

۷ـ شرکت متقاضیان درجلسه‌مزایده آزاد است .

۸ـ سازمان آب هوزگان در ردیاقبول یك یا کلیه پیشنهادات‌مختار است .

نژاد زاوه‌مدیرعامل سازمان آب هوزگان

نیازمندیهای اطلاعات

تلفنهای: ۳۰۳۷۰۲-۳۱۱۲۱۹-۳۱۱۲۲۵-۳۱۱۲۲۴

نیازمندیهای اطلاعات تلفنی آگهی میپذیرد

صنایع هواپیمائی ایران

استخدام بامزایای فوق‌العاده شغلی

سرپرست تعمیرگاه اتومبیل
معلومات حداقل سیکل اول متوسطه و ۱۰ سال سابقه کار

سرپرست مکانیک ماشینهای دیزل
معلومات حداقل سیکل اول متوسطه و ۱۰ سال سابقه کار

سرپرست مکانیک ماشینهای بنزینی
معلومات حداقل سیکل اول متوسطه و ۱۰ سال سابقه کار

بازرس فنی اتومبیل
معلومات حداقل سیکل اول متوسطه و ۱۰ سال سابقه کار

مکانیک درجه یک
معلومات ششم ابتدائی و حدود ۷ سال سابقه کار

برقکار درجه یک اتومبیل
معلومات ششم ابتدائی و حدود ۷ سال سابقه کار

مکانیک درجه دو اتومبیل بنزینی
معلومات ششم ابتدائی و حدود ۵ سال سابقه کار

مکانیک درجه دو اتومبیل دیزلی
معلومات ششم ابتدائی و حدود ۵ سال سابقه کار

جوشکار درجه دو
معلومات ششم ابتدائی و حدود ۵ سال سابقه کار

نقاش درجه دو اتومبیل
معلومات ششم ابتدائی و حدود ۵ سال سابقه کار

به اداره استخدام صنایع هواپیمائی ایران واقع در خیابان پهلوی جنوب پارک ساعی شماره ۱۰۹۱ مراجعه نمایند.

PAN AMERICAN
has vacant positions for
RESERVATIONS AGENTS
REQUIREMENTS

An Iranian citizen
Exemption from military duties
Good command of the English language

All applicants, kindly contact Personnel Dept. Ave. Shahreza, Villa Corner between 9-16 hrs, except Thursdays & Fridays.

آگهی استخدام

شرکت پرسیک

سازنده پرده کرکره و تشک خوشخواب تعدادی کارگر زن ومرد را بامزایای ذیل بهمکاری دعوت مینماید.
۱ـ سرویس ایاب و ذهاب مجانی
۲ـ سرویس ناهار خوری مجهز
۳ـ استفاده از سودویژه و کلیه مزایای قانونی
٤ـ امکان اضافه کاری از ۳ تا ٤ ساعت
آدرس: بعد از میدان شهید روبروی پل فرودگاه ۲۰متری ریاحی کارگزینی شرکت مراجعه نمایند.
۱ـ۲ آ ـ۳٦۱۳

شرکت چاردیوار (سهامی خاص)
استخدام مینماید

۱ـ ماشین‌نویس دیپلمه
۲ـ تلفنچی باسیکل
متقاضیان با تلفنهای ۹۷۷٦۵۳ و ۹۷۹۰۸۳ تماس حاصل فرمایند.

اونیورسال
شرکت سهامی خاص

جهت تاسیسات گاز خود واقع در جاده آرامگاه مقابل پالایشگاه افراد زیر را به‌همکاری دعوت مینماید
۱ـ حسابدار با تجربه برای کار ازساعت ۱۲ الی ۲۰
۲ـ نگهبان با داشتن شش کلاس سواد وبرگ خاتمه خدمت سربازی و سپردن تضمین
متقاضیان مشاغل فوق ازشهرری ارجح‌خواهند بود داوطلبان به محل کارگزینی شرکت واقع‌در انتهای سیمتری نارمک‌خیابان چهل‌جنب‌دانشکده علم‌و صنعت مراجعه و یا با تلفن‌های ۳ـ۷۹٦۰۰۱ تماس حاصل فرمایند.

نقشه‌کش

معماری و استراکچر باحداقل ۵ سال‌سابقه کار تلفن ٦۲۳۲٤۷ و ٦۲۸۹٤۲

حسابدار

با ٤ سال‌سابقه درحسابداری بازرگانی‌شرکت ها و تحصیلات دیپلم با حقوق مکفی استخدام میشود.
از متقاضیان خواهشمند است برای تکمیل پرسشنامه به خیابان آیزنهاور نبش شادمهر شماره ۱۱۲ شرکت تجارتی دانل مراجعه‌فرمایند.

اونیورسال
شرکت سهامی خاص

جهت تاسیسات گاز خود واقع در جاده آرامگاه مقابل پالایشگاه افراد زیر را به‌همکاری دعوت مینماید
۱ـ حسابدار با تجربه برای کار ازساعت ۱۲ الی ۲۰
۲ـ نگهبان با داشتن شش کلاس سواد وبرگ خاتمه خدمت سربازی و سپردن تضمین
متقاضیان مشاغل فوق ازشهرری ارجح‌خواهند بود داوطلبان به محل کارگزینی شرکت واقع‌در انتهای سیمتری نارمک‌خیابان چهل‌جنب‌دانشکده علم‌و صنعت مراجعه و یا با تلفن‌های ۳ـ۷۹٦۰۰۱ تماس حاصل فرمایند.

آگهی استخدام

۲۰ نفر کارگر مرد
باتحصیلات ششم ابتدائی
۲۵ نفر کارگر مرد
باسواد خواندن ونوشتن

که بتوانند در دو شیفت ۸ ساعته و ۱۲ساعته بطور نوبتی کار کنند با حقوق و مزایای مکفی استخدام میشوند.
داوطلبین میتوانندبا دردست داشتن اصل شناسنامه‌ومعافی نظام وظیفه همه‌روزه‌باستثنای روزهای تعطیل از ساعت ۸ الی ۱۵ به آدرس کیلومتر ۹ جاده جنوبی کرج نرسیده به میدان شیر پاستوریزه دست چپ بعدازتقاطع‌خطراه‌آهن

شرکت کارتن ایران
(سهامی‌عام)مراجعه‌نمایند.

آگهی استخدام

اونیورسال
شرکت سهامی عام

افراد ذیل را با حقوق و مزایای مکفی به همکاری دعوت مینماید.
۱ـ دوشیزه یا بانوی ماشین‌نویس فارسی و لاتین
۲ـ طراح محصولات با تحصیلات لیسانس
۳ـ نمونه ساز باتحصیلات فنی
٤ـ چند نفر قالب‌ساز ـ تراشکار ـ صفحه تراشکار و سنگ‌کار
۵ـ مکانیک اتومبیل
٦ـ چند نفر جوشکار و لوله‌کش
۷ـ تعدادی کارگر ساده جهت پرسکاری و مونتاژ
داوطلبان به محل کارگزینی شرکت واقع در انتهای سیمتری نارمک‌خیابان چهل‌جنب‌دانشکده علم و صنعت مراجعه فرمایند

آگهی استخدام

شرکت سپنتا‌اهواز بمنظورتکمیل کادر پرسنلی خود به اشخاص ذیل نیازمند است

۱ـ مهندس مکانیک
۲ـ مهندس برق و الکتریک
۳ـ تکنیسین برق
۴ـ تکنیسین ساختمان
۵ـ نقشه‌بردار
ومکانیسین درجه یک

متقاضیان باید حداقل دارای ۵سال سابقه‌کار باشند علاقمندان میتوانند با تلفنهای ۲۰ـ۳۵۰۱٦ یا صندوق پستی ۱۰٦۵ اهواز تماس بگیرید

آگهی استخدام

شرکت کارخانجات لوازم اتومبیل ایران
(بوش)

برای کار در کارخانه خودواقع در شهر صنعتی البرز ـ قزوین استخدام میکند:
۱ـ یکنفر متخصص برق‌جهت نصب ـ تعمیرات و نگهداری ماشین‌آلات کارخانه.
۲ـ مکانیک دارای معلومات‌کافی و حداقل‌سه سال تجربه‌کاردرقسمت مکانیک یاساخت ابزار سه نفر.
۳ـ کارگر متخصص‌جهت تولید با سه سال‌تجربه در کارهای صنعتی و داشتن معلومات‌دررشته مکانیک سه نفر.
٤ـ تعدادی کارگر جهت خط‌تولید برای شیفت اول و شیفت دوم.
داوطلبان واجد شرایط جهت استخدام میتوانند به محل کارخانه واقع درفلکه دوم شهر صنعتی البرز ـ قزوین مراجعه نمایند.

ایتال ماکارون استخدام میکند
بازاریاب

تعدادی بازاریاب باحقوق و پورسانت‌وداشتن وسیله‌نقلیه(فولکس‌استیشن) استخدام‌میشوند:
تلفن ۹٦۱۰۵۳ از ساعت ۳ الی ۱۰ شب

نیازمندیهای روزنامه اطلاعات تلفنی آگهی می‌پذیرد
خدمات‌عمومی ۳۱۱۲۲۷ ۳۱۲۴۱۳
(متفرقه)

انجمن پرستاران ایران

جلسه همگانی انجمن پرستاران ایران روز سه‌شنبه ششم اردیبهشت ۲۵۳٦ شاهنشاهی ساعت ٤ بعدازظهر درسالن اجتماعات سازمان زنان پایتخت خیابان زرتشت تشکیل میگردد.
نیره فتوحی رئیس انجمن پرستاران ایران

شرکت طرح مسکن
نقشه نظارت و اجرای ساختمان ٦٦۱۳۹۰

انبار مدرن یاکارگاه در تهران
حدود ۵ هزار متر مربع بنا و تاسیسات مدرن بهداشتی‌مناسب جهت انبار یاکارخانجات غذائی و داروئی و خدماتی باچهار شماره تلفن و آب و برق در تهران نزدیک سه راه ضرابخانه برای اجاره یارهن یافروش موجود است تلفن۲۷٤۱٦۷

برای فروش
یکدستگاه اتومبیل مرسدس بنز ۲۸۰ مدل ۱۹۷۳ برنك سورمه‌ای در وضعیت خوب و تمیز متعلق به سفیر اندونزی بوده برای دیدن ازتاریخ ۲۳ آوریل تا ۳۰ آوریل ۱۹۷۷ از ساعت ۱۰ الی ۱۲ بسفارت اندونزی واقع در خیابان وزرا، خیابان ۳۱ شماره ۱۲مراجعه شودبرای‌درخواست قیمت فرم در اختیار گذارده شده است.

فروش زمین

قطعه زمینی به مساحت ۱۷۰۰متر بر ٤۵ متری با سالن ۲۱۰ متری برخیابان با تلفن وشوفاژ واگذار میشود.
ازساعت ۵ تا ۸ فقط تلفن۵٤٦۱۷۱ و ۹٦٤۵۵۵ و ۹٦٤٦٦٦

کارمند فروش و بازاریابی
یکشرکت تجاری برای کادر فروش خود تعدادی افراد فعال با مشخصات زیر با حقوق و مزایای مکفی استخدام می‌کند.
۱ـ تحصیلات دیپلم یا بالاتر
۲ـ حداقل ۵سال سابقه در امر فروش و بازاریابی دستگاههای تاسیساتی
۳ـ خوش‌برخورد و داشتن علاقه به ویزیت مشتریان
٤ـ نداشتن موانع استخدامی.
افرادی‌که اتومبیل شخصی داشته باشند در شرایط مساوی حق‌تقدم خواهند داشت‌متقاضیان میتوانند برای تکمیل پرسشنامه از ساعت۸الی ٤ بعدازظهر به‌خیابان آیزنهاور نبش شادمهر شماره ۱۱۲ شرکت دانل مراجعه فرمایند.

یکشرکت فرانسوی

کارمند امور اداری آشنا به زبان فرانسه و فارسی جهت شهرستانهای رضائیه ـ تبریز ـ رشت ـ قزوین ـ ساری استخدام میکند.
افراد محلی ارجحیت دارند
لطفا باصندوق پستی ۱۱٦۹ تهران مکاتبه نمائید

آگهی استخدام
مهندس راه‌وساختمان

با سابقه ۸ تا ۱۰ سال برای یکی‌از کارگاههای خارج ازتهران موردنیاز یك شرکت ساختمانی با سابقه میباشد.
ازساعت ۹صبح تا ۱۲ ظهر با شماره های ۷۵۲۰۹۲ و ۷۵۵۰۲۱ تماس گرفته شود.

چند نفر فروشنده لیفت‌تراك که درآینکار دارای سابقه‌وتجربه‌بوده
و بزبان‌انگلیسی آشنائی‌داشته باشنداستخدام میگردند
شرکت ایران هایستکو (سهامی خاص)
نماینده انحصاری فروش تولیدات شرکت لیفت‌تراك سازی سهند وابسته به شرکت کارخانجات ماشین‌سازی تبریز
تهران خیابان تخت‌جمشید بین چهارراه بهار و سه راه تخت جمشید شماره ۵۸۳
تلفن‌های ۷۵۲۳۸۹ و ۷٦۰۷۵۳

قابل‌توجه شرکتهای ساختمانی
میل‌گرد عاج دار نمره ٤۰ ـ ۳ـ ب پیچیده هرمقدار موجود است.
متال بورس
تلفن ۸۹۳٦۲٤ ـ ۸۹۳٦٦۵

اکازیون
ویلای دوطبقه

ویلائی دوطبقه بمساحت ۱۳۰۰ متر مربع‌واقع در خیابان کوروش‌کبیر ٤۵۰ متر مربع بنا دارای ٦ اطاق خواب ـ سالن نهارخوری ـ تهویه‌مطبوع ـ تلفن ـ استخر با تصفیه آب. روکارنما سنگی ـ شخصی‌ساز وبرق سه‌فاز بدون واسطه بفروش میرسد. تلفن ۸۲۱۱۷۳

استخدام مسئول کارگزینی
دیپلمه باحدود ۳ سال سابقه کار در امور کارگزینی و نداشتن موانع عمومی استخدام‌مورد نیاز است شرکت بوتان ـ خیابان فرح شمالی بالاتر از عباس‌آباد ـ کوی پیروزفر ـ شماره ۷۰ تلفن ۷ـ۸۵۸۰۷۳

قابل‌توجه‌شرکتهای ساختمانی‌وصنایع تکمیلی‌چوب

شرکت بلوط بامسئولیت محدود
هرگونه سفارش تهیه انواع چوبهای بریده شده را به هر اندازه در اسرع وقت تهیه‌مینماید.
برای اطلاع بیشتر به تلفنهای ۷۵۹۳۹۳ ـ ۷٦۲۸۸۳ مراجعه فرمایند.

آگهی استخدام

شرکت سهامی ایران‌تولید اتومبیل
(سایپا)

افراد‌مشروحه زیررا باحقوق و مزایای فوق‌العاده‌استخدام‌مینماید
۱ـ مهندس مکانیك آشنا بزبان فرانسه با سابقه کار
۲ـ تکنیسین‌مکانیك‌عمومی آشنابه‌نقشه‌خوانی با سابقه کار
۳ـ دیپلمه فنی با سابقه کار
٤ـ دوشیزه یابانو تسلط کامل به ترجمه زبان فرانسه
۵ـ دیپلمه ریاضی یا طبیعی با سابقه کار
٦ـ دونفر آقا آشنا بزبان فرانسه‌حد اکثر سن ۳۵ سال
۷ـ قالب‌بند با تجربه و باسابقه کار
۸ـ مکانیك ماشین‌آلات صنعتی
۹ـ کارگر پیستوله‌کار
۱۰ـ الکتروموتورپیچ با سابقه کار
۱۱ـ کارگر صفحه تراشکار
۱۲ـ کارگر فرزکار
۱۳ـ برقکار ماشین‌آلات صنعتی
۱٤ـ کارگر لوله‌کش
۱۵ـ کارگر آهنگر
۱٦ـ صافکار
۱۷ـ جوشکار C-O-2
۱۸ـ نگهبان
۱۹ـ شبگرد
۲۰ـ کارگر آتش‌نشانی
۲۱ـ کارگر ساده

شرایط استخدام
دارا بودن‌برك خاتمه خدمت یا معافیت دائم تحصیلات برای کارگران حداقل خواندن ونوشتن
واجدین شرایط میتوانند همه‌روزه از ساعت ۷ صبح الی ۱۵ به کارگزینی کارخانه سیتروئن واقع در جاده مخصوص کرج کیلومتر ۲۲مراجعه نمایند

استخدام‌راننده

خبرگزاری تله‌پرس
دونفر راننده که حداقل ۳ سال سابقه کار مداوم داشته وسن‌شان کمتر از ۳۰ سال میباشد بطور تمام‌وقت استخدام می نماید.
واجدین شرایط با تلفن ٦ـ۲۹۳۹۹۵ تماس بگیرند.

غرب کعبه آمال نیست

برآوردهایی‌که از خصایص و ابعاد و ساخت جمعیت‌شهر شین ما بعمل آمده نشان میدهد که‌اکثریت جمعیت‌کشور را جوانان تشکیل میدهندواین امر در موقعیت خاص‌مسائلی را مطرح میسازد ، از جمله تحصیل جوانان و اینکه‌چرا روز بروز با این بهانه ها که در اینجا نمیتوان تحصیل‌کرد و یا دانشگاه های ما هنوز آنطور که باید و شاید پخته نشده‌اند و هزاران بهانه دیگر جوانان عازم خارج میشوند. کسانیکه در چند سال اخیر خوشبختانه پولدار شده‌اند به محض اینکه‌فرزندانشان‌دوران ابتدائی رابپایان میرسانند،آنها را به اروپا و امریکا روانه میکنند و عده‌ای دیگر بعد از تحصیلات متوسطه و گروهی هم حتی پس از پایان پذیرفتن تحصیلات دانشگاهی‌شان بار سفر را میبندند تا بتوانند به زندگی ایده‌آل خود برسند ، البته آن نوع زندگی که فقط در خیال آدمی نقش میبندد و مدتی که میگذرد ، می‌بیند نه تنها وضع بهتر نشده بلکه با مشکلاتی وخیمتر چه از نظر مادی ومعنوی‌روبرو شده‌اند. این روزها بخارج رفتن مثل سفر به‌یکی‌ازشهر های‌سواحل بحر خزر شده و در حقیقت جنبه افراط را پیدا کرده‌است بعقیده من جوانان ، وحتی والدین آنها از ارشاد واقعی خانواده ها بی‌بهره‌اند و بسیاری ازخانواده‌هابر حسب اجبار فرزندانشان‌رابرای‌ادامه تحصیل بخارج روانه میکنند، ولو اینکه‌فرزندانشان هیچگونه تمایلی هم نداشته باشند. ما داریم دور از واقعیتها زندگی میکنیم و ازاین‌نکته غافل‌هستیم تمام کسانیکه‌برای‌ادامه‌تحصیل بخارج از کشور رفته‌اند ، نه تنها نتیجه مطلوبی عاید خود و خانواده‌هایشان نکرده‌اند ، بلکه عده زیادی‌از آنها درآنجا سرگردان و پریشان شده‌اندو گروهی نیزهرماهه‌مبالغ‌هنگفتی پول خرج میکنند تا بهتر و بیشتر به ارضای‌نیاز های‌کاذب خود بپردازند. باید اذعان‌کنیم که انسان نسبت به محیطهای مختلف واکنش نشان میدهدو نسبت آن محیط‌ها وروابطی که با مردم‌آنجا دارد،احساس مختلفی می‌یابد.

بااینکه بعضی از کسانیکه در اروپا و امریکا سرگرم تحصیل هستند ، ظاهرا نسبت به وطنشان گرایشی ندارندامّا در باطن نمیتوانند با فرهنگ غرب عجین شوند و بدیهی است آنچه‌که‌باعث ایجادچنین واکنشی در آنها شده ، مسئله تبلیغی است که در مدت چند سال اخیر بین خانواده های‌ما رواج یافته است.به این معنی که هرچند میدانیم مشکلاتمان در آنجا پیچیده‌تر و بغرنجتر میشود باز هم مساله عزیمت‌به خارج را با آغوش‌باز میپذیریم بدین سبب که خارج رفتن را نوعی پیشرفت میدانیم که در واقع باید گفت این پیشرفت دارد عاطفه و محبت و همه چیزمان را از ما میگیرد.ریشه پیوند های خوب گذشته و صمیمیتهایمان را میسوزاند !

افراد معمولا مدافع اعمال و رفتار خودهستند وکوشش میکنند آنها را منطقی جلومگر سازند و اگر هم احیانا اشتباه خود را مسلم بدانند آن را عنوان نمیکنند. از این روهر گاه از کسانیکه‌بخارج ازایران برای تحصیل‌رفته‌اندو برگشته‌اند بپرسیم چگونه‌وضعی داشتید؟ بدون تردید حاضر نیستند بگویند که‌مشکلات‌زیادی‌داشتیم! زیرا میخواهند همه چیز را دور از آنچه که هست جلوه دهند. ولی وقتی به مسایل وطنشان می‌رسیم از همه چیز به‌بدی یاد می‌کنند.

حال آنکه باید آنقدرجرات و شهامت داشته باشند که خوب و بدرا در همه‌جایکسان ببینند.

باید با قاطعیت تمام بگویند که اگر غرب با برخورداری‌از مظاهر صنعت ، مزایای رفاهی قابل توجهی به دست آورده، مشکلات و نابسامانی هایی‌هم دارد که برای ما بعضا غیرقابل تحمل است. امید داریم آن دسته از هموطنان ما که بااین شهامت بیگانه‌اند‌در رفتارخود تجدید نظر کنندو ضمن‌برکنار داشتن خود از تظاهر تفاخر در پیشبرد هر چه سریع‌تر وطن‌مان بکوشند.

سیاوش دادویی

۶۰ تومان برای بالا انداختن صد آجر!

دوستم تعریف می‌کرد: چند وقت پیش برای کشت محصول به تعدادی کارگر احتیاج داشتم: تصادفا در خیابان چشمم به دونفر ازجوانان روستای خودمان افتاد، که حالا شهرنشین شده وبجای زراعت کارگری می‌کنند.

ازآنان پرسیدم که درشهر روزی چقدر درآمد دارید؟ یکی ازآنان گفت: من زیردست یک بنا کارمی کنم‌وروزی ۶۰ تومان مزدمیگیرم گفتم:بپاس نان‌ونمکی که باهم خورده‌ایم‌بیا چندروزی به‌من کمک کن ، من‌هم روزی ۶۰ تومان رابتو میدهم، باضافه مخارج‌شام وناهار که خودم بعهده میگیرم.

اماطرف‌باتعجب‌به من نگاه کرد و گفت :کورخوندی رفیق من دراین جا ازصبح تاعصر فقط چهارساعت‌کار می‌کنم وحداکثر صدتا آجر بدست بنامیدهم و روزی ۶۰تومان هم‌می‌گیرم، امااگر بخواهم برای توکار بکنم حداقل باید روزی ده ساعت مداوم کارکنم واین برای من مقرون بصرفه نیست!

سید مهدی سلطانی

آگهی

موضوع : درآمد مقطوع مبنای کسر حق بیمه کارگران صنف آرایشگاه های شهرستان تهران ، شمیران ، شهرری ، کرج ورامین و گرمسار

باستنادماده ۳۵ قانون تامین اجتماعی ،از تاریخ اول فروردین ماه ۲۵۳۶ درآمد مقطوع روزانه مبنای کسر حق بیمه کارگران صنف آرایشگاه های شهرستان تهران ، شمیران ، شهرری ، کرج ،ورامین و گرمسار بشرح زیر تعیین گردیده است :

۱ـ تهران ، شمیران ، شهرری

درجه یك	درجه‌دو
ـآرایشگر ،مانیکوریست سیصدو پنجاه ـ۳۵۰ ریال	سیصد ـ۳۰۰ ریال
ـوردست ، صندوقدار سیصد ـ۳۰۰ ریال	دویست و هفتاد و پنج ۲۷۵ ریال
ـپادو ، کارگر متفرقه دویست و پنجاه ـ۲۵۰ ریال	دویست‌وبیست‌و پنج ۲۲۵ریال

درجه سه	درجه چهار
دویست و هفتاد و پنج ۲۷۵	دویست و پنجاه ـ۲۵۰ ریال
دویست‌وپنجاه ۲۵۰ ریال	دویست و بیست و پنج۲۲۵ ریال
دویست ۲۰۰ ریال	یکصدو هشتاد ـ۱۸۰ ریال .

۲ـ کرج

ـ آرایشگر ، مانیکوریست	سیصد ـ۳۰۰ ریال
ـ وردست ، صندوقدار	دویست و هفتاد و پنج ـ۲۷۵ ریال
ـپادو ، کارگر متفرقه	دویست و بیست و پنج ـ ۲۲۵ ریال
۳ـ ورامین و گرمسار	
ـآرایشگر ،مانیکوریست	دویست و هفتاد و پنج ـ۲۷۵ ریال
ـوردست ، صندوقدار	دویست و پنجاه ـ ۲۵۰ ریال
ـپادو ، کارگر متفرقه	دویست ـ ۲۰۰ ریال

ازکارفرمایان این قبیل کارگاه‌ها انتظار دارد حق‌بیمه کارگران خود را از تاریخ فوق باتوجه به‌ارقام مذکور پرداخت ودر صورت نیاز به‌کسب اطلاعات بیشتر به شعب مذکور مراجعه فرمایند . م الف ۲۰۵۵ ۱۰ر۲۳

صندوق تامین اجتماعی

حرفهائی از آن سوی سیم

مشکلات خودرا با «اطلاعات» درمیان بگذارید

تلفن : ۳۲۸۴۲۷ هر روز باستثنای (پنجشنبه‌ها) از ساعت ۵ونیم تا هشت بعداز ظهر .

★طاهره مسگرزاده :
بعد از سالها ۲۰۰ مترزمین در تهرانسر خریداری کردم تا یک چهار دیواری بسازم واز دردسر اجاره نشینی خلاص شوم، اما زمین من خارج از محدوده قرارگرفته واجازه ساختمان سازی ندارم.

★ سعید خسروی:
وضع خطرناک جاده هراز تاکی باین صورت باقی خواهد ماند؟ چرا مسئولین وزارت راه برای از بین بردن خطراتی که در نقاط مختلف این جاده وجود دارد اقدامی نمیکنند؟ مگر قرار نبود در نقاط‌خطرناک کوهستان تونل حفر بشود؟

★ مرتضی وصالی:
اگر زن و شوهری،هر دوبازنشسته دولت‌باشند ویکی ازآنان فوت کند، دیگری‌می‌تواندازمستمری او استفاده‌کند یاخیر ؟ من از سازمانها ذیربط تقاضا دارم‌چنانچه برای آنها مقدور است به‌این پرسش که سئوال مورد نظربسیاری دیگر ازافراد بازنشسته است- ازطریق روزنامه‌اطلاعات پاسخ دهند.

★ همایون چنگیزیان:
مشترک ۱۵۸۰۴۹ کارخانجات بلر هستم. مدتی است ، تلویزیون من خراب است، اماهر چه به شرکت تلفن می زنم میگویند: برای بعداز ظهر کسی راناداریم تا برای تعمیر تلویزیون‌به فرستیم، تکلیف من که کارمند دولت هستم و فقط بعدازظهر هاوقت آزاد دارم بااین کارخانه چیست؟

★سیدمحمدحسن‌حائری‌نیا:
تاکسی های نارنجی از مسافر اول ۱۰ ریال ورودیه‌می‌گیرندودرازای آن ۱۵۰۰متر راه میروند ولی مسافرین بعدی می‌باید ۱۰ ریال‌ورودیه رابدهند بدون اینکه از ۱۵۰۰ متر مسافت‌اولیه بهرممند شوند. این موضوع روزانه دهها مورد اختلاف میان مسافران ورانندگان تاکسی درتهران ایجادمی کند. مرکز بررسی قیمت ها واتاق اصناف چرا جلوی اجحاف‌رانندگان تاکسی رانمیگیرد؟

★ علیرضا شهبازی :
در دبیرستان جاوه، دبیران در سر کلاس سیگار میکشند و این امر موجب ناراحتی دانش آموزان شده است . بجاست که وزارت آموزش و پرورش در اینمورد به دبیران تذکر دهد .

★ دکتر منوچهر خوبان :
ساختمانی در خیابان پالیزی دارم که ۶ سال قبل دراثر استیصال به وزارت پست‌و تلگراف اجاره دادم وخودم در طبقه چهارم ساختمانی اجاره‌نشین شدم. حال که ۶ سال از آن تاریخ میگذردو برای فرزند جوان مفلوجم وبچه‌هایم که همه بزرگ شده‌اند احتیاج به این‌تنها ساختمان دارم، وزارت‌پست وتلگراف که خود ساختمان ۲۰ طبقه‌ای ساخته است به علت عدم نیاز ساختمان را میخواهد تخلیه کند ولی متعذر است که طبق دستور شماره۱۱۷۰۰مورخ۹ر۵ر۴۵ این ساختمان را در اختیار وزارت آبادانی و مسکن بگذارد تابهر سازمان دولتی که مورد نیازش است‌انتقال دهد، در حالیکه این‌دستور مغایر فصل صریح ماده ۷ بند یک وماده ۸ بند یک قانون مالک و مستاجر است و مستاجر حق انتقال به غیر را ندارد.

خوانندگان مینویسند

تسطیح کوچه

در خیابان تاج کوچه‌کوکب کوچه‌انوشه سکونت دارم. عوارض نوسازی را هم مرتبا میدهم. شیب بزرگی در این کوچه وجود داشت که آنرا موزائیک کردیم ولی بازهم این شیب از بین نرفت. چراشهرداری منطقه در تسطیح آن اقدام نمیکند ؟

محمد حسین یاراحمدی

گاراژ مزاحم

در ابتدای کوی دی در خیابان‌خردمند شمالی گاراژی اختصاصی وجود داردکه در آن بطرف پیادمرو باز می‌شود. درگاراژ هم همیشه باز است و عبور ومرور از پیادمرو اصلا امکان‌پذیر نیست. چرا مسئولان شهرداری ناحیه۹ به صاحب این خانه در عوض کردن در گاراژ خودتذکر نمیدهند.

تقی عباسی

ورودیه تاکسی

کرایه تاکسی برای مسافران تکی‌تغییری نکرده است، اما بسیاری از رانندگان‌تاکسی از مسافر تکی بجای ۱۰ ریال ورودیه ۱۵ ریال می‌گیرند. چرا شرکت تعاونی تاکسیرانی در این مورد رسیدگی نمی‌کند ؟

فریدون فرنو

اسفالت خیابان

در خیابان انتظام امیریه سکونت دارم- اسفالت این خیابان بحدی خراب است که عبور اتومبیل ها درآن بسختی انجام میشود وهمیشه‌در این خیابان رامبندان است وخرابی اسفالت خسارات زیادی‌نیز به‌وسائط نقلیه وارد می‌کند. لجن جوی های این خیابان را نیز بیرون ریخته و هنوز برای حمل آن اقدام نکرده‌اند وبوی تجفن مردم را بستوه آورده است.

حسن پیروی

داخل محدوده

کارشناسان وزارت مسکن گفته بودند: خریداران زمین های خارج‌از محدوده، بااطلاع از اینکه زمین خارج از محدوده است ، اکنون بفکر خدمات شهری‌افتاده‌اند. برخلاف نظر کارشناسان صاحبان زمینهای خارج از محدوده هنگام خریداری تصور می‌کردند که یکسال بعد زمین آنان وارد محدوده خدمات می‌شود ، اما بعد، این مدت به ۵سال رسید، اما پنج سال هم گذشت واین زمین‌ها داخل محدوده به حساب نیامد . غلامعلی بشیری

لوله کشی گاز

از قسمت بالای فرحزاد تا آخر بهبودی لوله کشی گاز شده ولی شهرآراء که‌در وسط فرحزاد و بهبودی قرار دارد هنوز لوله کشی نشده است علت‌چیست؟

علی قائنی

بلیط شرکت واحد

اتوبوس های خط ۱۱۱ مسیر چهارراه قصر ـ سعدی از ۲ریالی به ۵ ریالی‌تبدیل شده‌است .چرا بدون اطلاع مردم وبدون اینکه خبرآن در جراید نوشته شود ، شرکت واحد اقدام‌به‌تغییر نرخ بلیط دراین مسیر کرده است. حسن حسینی

سرویس ایاب و ذهاب

کارگر تعمیرگاه مرکزی لیلاند موتور هستم. باتوجه باینکه ۱۱ سال سابقه‌خدمت دارم روزی ۶۰ تومان بمن دستمزدمیدهند. ولی درهمین تعمیرگاه به یک کارگر ساده روزانه ۵۰ تومان میدهند از طرفی این مرکز سرویس ایاب و ذهاب هم برای کارگران برقرار نمیکند. بهرام حبیب‌نژاد

دانشگاه آزاد ایران

آگهی استخدام متخصص جراحی عمومی ـ متخصص بیماریهای داخلی و متخصص کودکان

دانشگاه آزاد ایران برابر مقررات خود افرادی را با شرایط و مشخصات زیر برای کار در هیات علمی دانشگاه به صورت تمام‌وقت به همکاری دعوت می‌کند :

شرایط داوطلبان

۱ـ دارابودن درجه دکترا در رشته‌های مذکور
۲ـ دانستن زبان انگلیسی
۳ـ نداشتن موانع استخدامی
٤ـ برخورداری از سلامت کامل به گواهی پزشک معتمد دانشگاه

مدارك مورد نیاز

۱ـ یک نسخه شرح حال تحصیلی و شغلی
۲ـ یک کپی از آخرین مدرک تحصیلی
۳ـ فرم تکمیل شده زیر :

اینجانب متولد دارای شناسنامه
صادره از که دارای درجه
از دانشگاه واقع درکشور در رشته
استخدام تمام وقت در هیات علمی دانشگاه آزاد ایران را دارم. هستم آمادگی شرکت در مصاحبه مربوط به
آدرس توجه: تلفن
امضاء

کسانیکه دارای سوابق کار آموزشی باشند در شرایط مساوی با دیگران حق‌تقدم خواهند داشت. از داوطلبان واجد شرایط خواهشمند است مدارک خود را به همراه فرم تقاضا حداکثر تا بیستم اردیبهشت ماه۲۵۳۶ به‌تهران صندوق۱۹۶۲ـ۱۱ مرکز تامین وپرورش نیروی انسانی دانشگاه آزاد ایران ارسال دارند .
بدیهی است به مدارکی که بعد از تاریخ فوق پست شده باشد ترتیب‌اثر داده نخواهد شد . پس از بررسی مدارک از متقاضیان واجد شرایط برای مصاحبه دعوت به‌عمل خواهدآمد. م الف ۲۰۵۶

نیروی دریائی شاهنشاهی

خواندن تاریخ به تنهائی کافی نیست با پیوستن به پاسداران دلاور دریا وخدمت در عرشه مدرنترین یکان های شناورسطحی‌وزیرسطحی‌وهوائی به‌شغلی رویائی‌دست یابیدودرساختن تاریخ غرورآمیز و پرافتخار نیروی دریائی شاهنشاهی شریك شوید .

همافری

نیروی دریائی شاهنشاهی تعدادی‌داوطلب (پسر و دختر) باداشتن دیپلم کامل متوسطه دریکی از رشته های ریاضی ـ طبیعی و هنرستان در رشته الکترونیک جهت کادر همافری استخدام مینماید داوطلبان میبایستی حداقل ۱۷ سال و حداکثر ۲۴ سال (برای کسانی که خدمت زیر پرچم را انجام داده‌اند ۲۵ سال تمام) داشته باشند .

درجه داری

نیروی دریائی شاهنشاهی برای تکمیل کادر درجه‌داری خود تعدادی داوطلب (پسر) با مدرک‌قبولی سال سوم‌دبیرستان یاپایان‌نامه دوره سه ساله راهنمائی یا گواهینامه فارغ‌التحصیلی کلاسهای آمادگی آموزشگاه های حرفه‌ای مقدماتی که سن‌آنها بین ۱۵ تا ۲۰ سال تمام باشد استخدام مینماید.

شرایط عمومی استخدام

۱ـ تابعیت دولت شاهنشاهی ایران .
۲ـ متدین بیکی از ادیان (اسلام ـ مسیحی ـ کلیمی ـ زرتشتی) .
۳ـ داشتن سلامتی کامل به‌تائید بهداری نیروی دریائی شاهنشاهی .
٤ـ نداشتن همسر و افراد تحت تکفل .
۵ـ شرکت و قبولی در آزمایشات روانسنجی و استعداد.

مزایا

۱ـ فارغ‌التحصیلان افتخار خدمت درناوهای مدرن نیروی‌دریائی شاهنشاهی راداشته و از پاداش سالیانه پس انداز تامین آتیه ـ منازل سازمانی ـ درمان رایگان ـ استفاده ازفروشگاه های ارتش و سایر تسهیلات کادر نظامی استفاده خواهند نمود .
۲ـ فارغ‌التحصیلان باآخرین تحولات علمی و عملی دنیا آشنا خواهند شدو تعدادی از آنان برای فراگیری بیشتر به کشورهای خارج فرستاده خواهند شد .
۳ـ استخدامیان در طول مدت تحصیل شبانه روزی بوده و از هزینه زیست ـ پوشاک و حقوق ماهیانه برخوردار خواهند شد .

مدارك مورد نیاز

داوطلبان میتوانند بادر دست داشتن‌فتوکپی آخرین مدرک‌تحصیلی (درصورتیکه گواهی قبولی ششم متوسطه باشد باید به تائید اداره آموزش و پرورش رسیده باشد)، دو قطعه عکس اصل شناسنامه و دوبرگ فتوکپی شناسنامه همه‌روزه باستثنای روزهای پنجشنبه و جمعه از ساعت ۸ صبح الی ۱۵ بمدیریت استخدام نیروی دریائی شاهنشاهی واقع در خیابان عباس‌آباد روبروی پمپ بنزین جنب مل بی‌بی مراجعه و یا به پایگاه‌ها و نمایندگی های نیروی دریائی شاهنشاهی در شهرستان های بندرپهلوی ـ خرمشهر ـ بندرعباس ـ بوشهر ـ کرمانشاه ـ رضائیه ـ اصفهان ـ مشهد ـ زاهدان ـ شیراز ـ کرمان ـ ساری ـ همدان ـ تبریز ـ سنندج و خرم آباد مراجعه نمایند. م‌الف ۷۹۳

آگهی مناقصه عمومی شماره ۱ـ۵۳۶

شرکت برق منطقه‌ای جنوب شرقی ایران در نظر دارد ۹۰۵ دستگاه تابلوی فشار ضعیف ومتوسط مورد احتیاج خودرا برطبق مشخصات ارائه‌شده در اسنادمناقصه از طریق مناقصه عمومی خریداری نماید علاقمندان بشرکت درمناقصه میتوانند باپرداخت مبلغ ۵۰۰ ریال بحساب جاری شماره ۲۰۱۰۵۴ بانك ملی ایران شعبه مرکز در تهران ویا بحساب جاری شماره ۹۰۶۵۷ بانك ملی ایران شعبه مرکز در کرمان به آدرسهای زیر مراجعه وباارائه فیش بانکی مذکوریک نسخه‌ازمدارک مناقصه‌رادریافت‌دارند

۱ـ کرمان‌دفتر مرکزی‌شرکت برق منطقه‌ای جنوب‌شرقی‌ایران اداره تدارکات‌وقراردادها

۲ـ تهران خیابان‌میکده‌ساختمان امیرکبیر دفتر مرکزی‌شرکت برق منطقه‌ای جنوب‌شرقی‌ایران

پیشنهاددهندگان بایستی‌پیشنهادات خودراحداکثر تاساعت ۱۰ روز ۲۴ر۲ر۳۶ به‌آدرس کرمان‌دفتر مرکزی شرکت برق‌منطقه‌ای جنوب شرقی ایران‌اداره‌تدارکات‌وقراردادها تسلیم نمایند پیشنهادات‌واصله درساعت ۱۴ روز ۲۴ر۲ر۳۶ بازوقرائت خواهدشد

شرکت‌سهامی برق‌منطقه‌ای جنوب‌شرقی‌ایران

یادنامه استاد بهار

دکتر خسرو فرشید

بهار، شاعر بزرگی که شیفته آینده بشر بود

آشنائی مردم ما با مغرب زمین و دریافت افکار و اندیشه‌های نو در کشور ما تحولات مهم و عمیقی بوجود آورد که منجر به انقلاب مشروطه یعنی بزرگترین رویداد تاریخی میهن ما گردید این حادثه بزرگ اجتماعی خود موجب تحولات دیگری در تمام شئون ملی ماشد از جمله شاعران و نویسندگان ارجمندی را در دامان خود پروراند که پیشاپیش آنان دهخدا و بهار قرار دارد وپس از این دو ابر مرد عالم سیاست وادب نوبت به‌عارف و عشقی و فرخی ولاهوتی و دیگران میرسد دهخدا در نثر منشاء تحول بزرگی شد که بعدها بوسیله جمالزاده و هدایت به کمال رسید و بهار شعر فارسی را که پیش از آن‌غالبا در خدمت عشق و تملق ونومیدی بود به خدمت‌عدالت و آزادی درآورد وتحولی عظیم را در شعر فارسی سبب گردید. او که آزادیخواهی پرشور ومشروطه گرائی وطن‌پرست وبی‌باک بود در خراسان به‌حزب دمکرات پیوست.

وی شعر ونثر را به عنوان دو سلاح برنده برضد استبداد و ستم وجباری بکار برد و برای استقرار عدالت و آزادی با محمدعلی میرزای قاجارو دولت روسیه تزاری به نبرد برخاست و در این باره اشعاری سرود که در اندک زمانی شهره آفاق‌گردید وبر سرزبانها افتاد از آن جمله است مستزاد معروف «کارایران باخداست»، «ایران مال شماست» «رزمنامه»، به‌این سبب روسها که از کارهاو شعرهای‌او بوحشت افتاده بودند خواستار تبعید او از خراسان‌گردیدند ودولت وقت نیز به این خواست گردن نهاد و شاعر وروزنامه نویس مبارز وپرخاشگر را به گناه وطن دوستی از خراسان به تهران تبعید کرد ولی این‌تبعید موجب شدت یافتن مبارزات و نبردهای بهار بر ضد ستم و تسلط بیگانگان گردید .

شعر بهار در حقیقت زندگینامه اوست و چون عمر او بیشتر در پیکار با استبداد واستعمار ومردم فریبی گذشت، شعر و نوشته او نیز بیشتر نمایشگر این مسائل است، سرودهایش ندای ملتی است که‌برای آزادی به پا خاسته و در این راه مردانه نبردمی‌کنند، بهار ستایشگر عدالت و صلح ومردمی وبرابری است ودر این باره چنین میسراید :

کجاست روزگار صلح وایمنی
شکفته مرز وباغ دلگشای او
کجاست عهد راستی و مردمی
فروغ عشق وآتش وضیای او
کجاست دوریاری وبرابری
حیات جاودانی وصفای او

او استعمارگران غرب را جهانخوار می‌نامد و آنان را مسبب جنگ و قتل وغارت می‌داند و از جنگ‌بگی و نیرنگ فریبشان چنین می‌نالد

جهانخوران گنج بربه‌جنگبر
مسلطند ورنج وابتلای او
به خاک مشرق از چه روزننده
جهانخوران غرب واولیای او
گرفتم آنکه دیگ شد گشاده‌سر
کجاست شرم گربه وحیای او

آنگاه مردم شرق را از ظلم و ستم غربو نیز از غریزدگی برحذر میدارد و آنان را به‌ایستادگی بروی پای خود دعوت می‌کند.

نهند منت نداده برسرت
وگردهند چیست ماجرای او
به نان وارزنت بساز وکن حذر
زگندم وجو ومس وطلای او
نه دوستیش خواهم ونه دشمنی
نترسم از غرور وکبریای او
همه فریب و حیلت است ورهزنی
مخور فریب جاه و اعتلای او
غنای اوست اشک چشم رنجبر
مبین به چشم ساده در غنای او
عطاش را نخواهم ولقاش را
که شوم‌تر لقایش از عطای او
لقای اوپلید چون عطای وی
عطای وی کریه چون لقای او

این بود بیتهائی از چکامه معروف جغد جنگکه لبریز است از عشق به‌ایران وصلح و آزادی و انسانیت و برابری و حاکی از نفرت بی‌پایان شاعر است از استعمار وجهانخواری.

این قصیده آخرین‌شعر بهاربود که چندماه‌پس‌از مرگش آن‌دیده ازجهان فروبست و دیگر شعری‌نگفت.

عشق به‌ایران همواره درخون‌بهار جوش میزند و او را به سرودن قصاید و اشعار غرای میهنی وادار می کند ووی رابرآن میدارد‌که گذشته درخشان ایران کهن رابه‌یادآورد وبه‌آن به‌دیده تحسین بنگرد وبزرگی وعظمت میهن عزیز رادرشعر خویش جلوه‌گر سازد او همراه اینگونه شعرهای شورانگیز خود مارابه‌دنیای غرورآمیز گذشته می‌برد:

...خسروان پیش نیاکان توزانو میزدند
شاهد من صفه شاپور و نقش قیصر است
آن روز که شاپور به پیش سم شبرنك
افکند به زانوی ادب والرین را
خون در سر من جوش زند از شعف فخر
چون یاد کنم رزم گراسوس و سورن را

اندیشه تیز پرواز بهار همواره در آینده سیر میکند او خواهان تحول و تجدد ونوآوری است و با کهنه‌پرستی وجهل‌و خرافات درستیزاست . درهواخواهی از آزادی زنان کاررا به‌جائی میکشاند که متعصبان به دشمنی باوی کمر می‌بندند و حکم تکفیر اوراصادر میکنند . بهار به اقتضای فکرنوجوی‌خود باسلاح‌شعر و قلم پرده خرافات اوهام و تعصبات رامی‌درد وبه‌حمایت از زنان و طبقات محروم‌و بینوا برمیخیزد.

قصیده فکاهی و طنزآمیز «جغدنبیه» او نمونه‌ای است از شعرهای بیدارگرو ضد خرافی این شاعربزرگ در نبرد باجهل . باری‌بهار تازمانی‌که از سیاست کناره‌گیری میکند درپیکاربا ستم‌وجهل لحظه‌ای از پای نمی‌نشیند.

قصیده‌سرای توانا

باری بهار در شعرپایگاهی بس والا دارد اویکی از قصیده سرایان بزرگ‌میهن‌ماست و همچنین یکی از چند شاعرمعاصر است‌که‌به گردن شعر فارسی حق بسیار دارد زیرا چنانکه دیدیم شعر فارسی را به‌راه تازه آورده است وآن‌را درخدمت‌اندیشه‌های نواجتماعی و انسانی بکار گرفته‌است .اشعار اوبیشتر متعهدو دارای رسالت‌اجتماعیست آلبته بجز مدایحو شعر های خصوصی وی‌که درخور اهمیت نیست . بهار باانهادن شعردر خدمت صلح وآزادی وعدالت و افکار تازه‌ثابت کرد‌که‌در قالبهای کهن‌نیز میتوان اندیشه‌های نوو مسائل امروز را بیان کرد .

کار او و ایرج‌و پروین و دهخدا و عشقی‌وفرخی ولاهوتی بطور عینی ثابت می کند‌که‌دوران‌شعر سنتی برخلاف ادعای متعصبان بیهوجه سپری نشده استو این شاخه‌بارور ادبیات فارسی همچنان میتواند به‌حیات خود ادامه دهدو شعرهای خوب آزادو نو نیز به‌مامی‌آموزد که‌این قسم شعرنیز جای خودرا درادب معاصر بازکرده است وما ازاین تجارب ندمی‌یابیم که‌شعر آزادو سنتی معاصر دوبازوی توانای‌ادبیات امروزند .و این بازو باید یارو مددکار یکدیگر باشند نه خصم خونخوار هم .آری وجودشعرهای بهارو ایرج ازطرفی و اشعار اخوان وفروغ ازطرف دیگر ثابت میکندکه برخلاف نظر تندروان متعصب این‌دونوع ، بهیچوجه مغایر هم نیستندو درمقابل یکدیگر قرار ندارندبلکه می‌توانند بایکدیگر همزیستی مسالمت‌آمیز داشته باشند و همچنین وجوداین دونوع‌شعر نشان‌میدهدکه مبالغه درباره اهمیت شعر آزادو اغراق درباره کم ارزشی شعر بهاروشاعران سنت‌گرای معاصر که‌این روزهابوسیله جراید و دستگاه‌های ارتباط‌جمعی سخت تبلیغ میشود به‌صورت عقیده کلیشه‌ای و مدروزدرآمده است کاریست نادرست و دوراز واقعیات زمان ،این عمل تنهاناشی از تعصبو بی ذوقی وبی انصافیست و بهتر است به‌جای‌انتقادمبالغه‌آمیزاز شعربهارو شاعران خوب سنت‌گرا وبه‌جای تمجید اغراق آلود از نیماو پیروان اواین جنك صلیبی‌ادبی‌راختم کنیم وبه‌شاعران هردو جناح مجال‌دهیم که‌بدون جدال ونزاع‌و تاختن به یکدیگر آثار خود را از وسایل ارتباط جمعی به‌مردم عرضه‌کنند تانقاد روزگار پس‌ازگذشت زمان‌کافی داوری نهائی‌خودرابکند. بیشك تبدیل‌وسایل ارتباط جمعی به سنگر تبلیغ برضد بهارو شاعران سنت‌گرای معاصرو مبالغه‌درباره شعر آزادگناه‌بزرگی است که موجب ناتوانی ادبیات معاصر وآینده مامی‌شود گناهی است که هیچکس نباید مرتکب آن شود.

دیدیم بهار مانند هرشاعر بزرك دیگری درشعر نوآوریهای بسیارکرده است چه در مضمون ومحتوای شعرو چه درقالب وزبان‌آن امابیشتر ابداعات او در زمینه محتواو مضمون شعر است زیرا شعر فارسی‌را که از لحاظ مضمون دچار رکودو یکنواختی گردیده بود در خدمت مسائل جدید اجتماعی وفرهنگی قرارداد وما دراین باره به‌اندازه کافی سخن گفتیم.

بهار ازآنجاکه خودنوجوو نوآور بود مانندبعضی دیگر از سنت گرایان افراطی باشعر آزادبه جدال برنخاست و به‌این پدیده تازه ادبیات معاصر به‌دیده ستیز و عناد ننگریست و مانند هرشاعر با انصافی قضاوت دراین باره رابه زمانه واگذار کرد .

درباره زبان وقالب شعر نیز تجدد های بسیاری در آثار بهار دیده میشود. آوادایره واژگان‌شعرفارسی را وسعت بخشید ومانند شاعران بزرك دیگر بسیاری از کلمات عامیانه وغیر شعری راباچیره دستی وارد شعر کرد. او دراشعار خود ازطرفی الفاظ کهن رابا مهارت جای میدهدالفاظی مانندآوند، ترفند آوزند.... و از سوئی واژه‌های جدیدو حتی بیگانه را مانند والرین کراسوس ، پکن ، فنیقی، قرقاجنه و عجب اینجاست که بخوبی از عهده این کار برمی‌آید.

رواج قالبهای مسبط و مستزادکه قبل از مشروطیت کمتر رایج بودنیز ازتجدد های اوست . بهاروشاعران دیگر دوران مشروطیت به‌اقتضای زمان این‌نوع قالب را بیشتر متداول کردند واین کار طلیعه‌ای شدبرای پیدا شدن قالبهای نیمائی.

رواج طنز نیز ازکارهای خوب بهار است واوبا سرودن اشعار طنزآمیز اجتماعی و میهنی دراین زمینه نیزبه شعر معاصر خدمت کرد. شعر طبیعت‌آمیزاودر باره مزاداری و قطعه جهنمیه اوازاشعار طنزآمیزخوب معاصر است.

دیگر ازتجددهای‌وی درشعر ساختن قطعات‌تزیبائی است‌به لهجه محلی‌مشهد که درقدیم بین‌شاعران بزرك کمتر سابقه داشته‌است.

زبان پاك

شعری که بهار درباره شاعران معاصر و سبك شعر آنها سروده است‌هم از لحاظ موضوع‌تازگی‌دارد‌و هم از لحاظ قالب این‌شعر و اشعار مسمطه ومستزاد بهار را میتوان پلی بین قالبهای قدیم و قالبهای آزاد و نیمائی دانست . البته شعربهار یکدست نیست و پستو بلند دارد،بعضی از اشعار اومانندمانندوسپید رود از شاهکار های شعرفارسی بشمار میروندوبعضی دیگر ارزش کمتری‌دارند. ازهیبهای کاربهار بکارگرفتن زبان کهنه سبك‌خراسانیست که مناسب شعرامروز نیست این عیب یعنی آوردن اصلاحاتی که‌رودکی و عنصری وفرخی بکار می‌برده‌اند (اصلاحاتی‌مانندفرسب وگردنلو غیره)به زیبائی و روانی بعضی ازاشعار او خلل وارد میسازدو آنهارابه صورت آثاری کهنه و متعلق به زمان گذشته جلوه میدهدولی در مقابل‌این‌گونه شعرهای کهن جامه اشعار روان و امروزی و خوب دردیوان اوفراوانست مانند زیرباد زور ودماوند ارزش بهار نیز بیشتر به سبب‌این نوع اشعار او است. این عیب یعنی کهنه‌بودن زبان‌اختصاص به‌بهار ندارد و حتی بعضی ازنوپردازان هم‌به چنین کاری دست‌زده‌اند ولی معلوم نیست چرا هواخواهان شعر نو ونوآوری در این‌باره سکوت میکنندو دم‌برنمی‌آورند اینان این‌کار راتنها برای بهارو شاعران سنت‌گرا عیب میدانند نه برای شاعران نوپرداز غافل از آنکه استعمال به وجود آمدن آن بکار گرفتن زبان امروز است واژه های منسوخ در شعر آزاد که یکی از علل زنده‌تر است تا در شعر بهاروسنت‌گرایان دیگر که خواه وناخواه حال و هوای گذشته در شعر آنها بیشتر است . بهر حال یکی از شرایط نو آوری بکار بردن زبان نو است‌درشعر و احتراز از زبان کهنه و غیر قابل فهم قدیمست .

بهار روزنامه‌نویس

بهار تنها شاعری بزرگ بود بلکه روزنامه نگار و ترانه‌سرا و سخن سنجی چیره دست‌نیز بشمار میرفت مقالات و اشعار او وسیله‌ای‌بودند برای بیان افکار روشن و آزاد یخواهانه وی.

او از راه روزنامه بود که صدای خود را به گوش ملت ایران رسانید و صدای مشروطه و آزادی درانداخت و به بیدار کردن افکارمردم پرداخت ودر نتیجه این کار دشمنی بیگانگان و مستبدان را برای خود به جان خرید . مقالات آتشین او بار ها موجب شد که روزنامه‌اوتوقیف و شخص وی تبعید گردد . مقالات بهار البته‌در آغاز چندان ارزش ادبی نداشت مثلا وقتی‌برای اولین بار مقاله‌ای برای روزنامه حبل‌المتین فرستاد ـ سید جلال‌الدین مدیر روزنامه از درج آن خودداری کرد و به او نوشت« اشعارشما در کمال خوبی بود و درج شد اما مقاله بسیار بد و غیر قابل درجست» اما بهار از پای‌ننشست و از میدان بدر نرفت وبا تمرین در این رامیکی از مقاله نگاران خوب و شیرین‌قلم‌روزگارخویش شد و او خود به ترتیب روزنامه های خراسان و بهار و تازه بهار را دایر کردو از آن رامبه ارشاد و راهنمائی مردم پرداخت .

بهار و نثر فارسی

بهار و دوستان وی‌که بعدا مجله و انجمن دانشکده را دایر کردند با نوشتن مقالات‌سیاسی و ادبی موجب تحول و پیشرفتی چشم گیر در نثر فارسی شدند و کاری که دهخدا ودیگران آغاز کرده بودند بدست اینان ادامه یافت وتکمیل گردید تحت تاثیر نوشته های‌این گروه بود که نثر پیچیده و مغلق و آخوندماب دوره قاجاریه به نثر روان امروز بدل شده در نتیجه سبک بهار و بعضی دیگر بود که زبان فارسی برای بیان مفاهیم و مسائل علمی‌واجتماعی جدیدآماده گردید تا جائی که نثر امروز برخلاف شعرمعاصر به مراتب زیباتر و بارورتر از نثر گذشته شده است و این هم خدمت دیگری بود که بهار و هم اندیشان او به زبان و ادب ما کردند .

بهار پژوهشگر

بهار در پژوهش و تحقیق نیز از سرآمدان ادب معاصر است او در رواج نقد جدید ادبی‌و تحلیل شعر گذشته و حال فارسی از پیشگامان‌و پیشاهنگان این فن بشمار میرود . او بود کهبا نوشتن مقالات خود درباره ادب دیروزو امروز ایران در مجله دانشکده و مجلات دیگر به نقد شعر و سبک شناسی فارسی رونق تازه‌ای‌بخشید و مقالاتی چون « شاعر خوب» ، «تاثیر محیط در ادبیات » ، « زبان سعدی» ، «فردوسی‌بزرگ ترین شاعر ایران » را منتشر کرد با نوشتن‌کتاب های سبک معاصر شعر فارسی و سبک‌نثرفارسی سبک شناسی خاصی را برای زبان و ادب پارسی پی‌ریزی کرد و این فن را به شیوه‌ای بدیع و مبتکرانه در ایران رواج داد که هنوز هم که‌هنوز است تقریبا بهمان صورتی که او پایه گذاری کرده بود در دانشکده های ادبیات بوسیله شاگردانش تدریس میشود .

از کار های بدیع بهار نقد شعر است‌بوسیله شعر به این معنی که او هم مانند ناصرخسرو و فردوسی و سعدی اشعاری سروده است‌درباره شیراط شعر خوب و شاعری . از شعر های معروف او در این باره قطعه‌ایست که در آن‌شعر را تعریف می کند و همچنین شعریست باقالبی تازه و خاص درباره شاعران معاصر و سبک شعرشان .

بهار زبانشناس

بهار در دستور زبان و زبان شناسی نیز از پژوهندگان سترگ و سخت کوشست اوزبان اوستا و پهلوی میدانست و کتاب سبکشناسی یا « تاریخ تطور نثر فارسی » او هنوز هم که هنوز است پس از سی سال بهترین کتاب تاریخ زبان و دستور تاریخی فارسی است بطوری که پرفسور لازار فرانسوی که خود از سرآمدان این فن است در کتاب نفیس خود به نام « زبان کهن‌ترین آثار نثر فارسی »(به فرانسه) که در حقیقت دستور زبان قرن چهارم و پنجم زبان فارسی است‌بیش از هر اثر فارسی دیگر به‌سبک شناسی بهار استناد کرده است و در مقدمه‌همان کتاب سبک شناسی را اثری افتخار آمیز شمرده است ، اثر خوب لازار در حقیقت تکمیل کاربهار و سبک شناسی اوست و لازار خود ادامه‌دهنده راه بهار است .

از کار های عظیم تحقیقی بهار تصحیح انتقادی متون قدیمست به‌شیوه‌ای دقیق‌وبی‌نظیر بطوری که او در این رشته نیز در صفوف مقدم پژوهندگان و ادبای معاصر قرار دارد یعنی در صف قزوینی و اقبال و همائی و مینوی ومعین البته با اندکی اختلاف سطح با قزوینی و بعضی دیگر به این سبب کتاب های تاریخ بلعمی‌و تاریخ سیستان و مجمل‌التواریخ و القصص که تصحیح اوست از بهترین تصحیح انتقادی این زمانست.

بهار در داستان نویسی نیز طبق آزمائی کرده است اما در این راه توفیقی نیافته است «نیرنگ سیاه با کنیزان سفید» نمونه‌ای ازکوشش های اوست در زمینه داستانسرائی .

بهار ترانه‌سرا

بهار در ترانه و تصنیف نیز از پیشگامان و مبتکران است و از کسانیست که این نوع‌تازه ادبی را رونق بخشیده است و با ساختن‌تصنیف های خوب گنجینه ادبیات ما را غنی ساخته‌است وشایدبجزعارف‌دراین زمینه کسی از او والاتر نباشد او ترانه های ماندگاری دارد که لبریز از افکار انسانی و احساسات میهنی است از آن جمله است « مرغ‌سحر ناله سرکن» و « نمی‌دانم چراویرانه گشتی وطن ».

بهار در تاریخ نویسی ووقایع نگاری نیز دست داشت . کتاب « تاریخ احزاب سیاسی»او نشانه‌ای از کوشش های وی در این زمینه‌است.

بهار سیاستگر

استاد بهار تنها در عالم ادب یگانه دوران نبود بلکه او ناطقی زبردست و سیاستمداری بی‌باک و شجاع نیز بشمار میرفت وی چنانکه دیدیم در خراسان به‌عضویت‌حزب دمکرات‌درآمد و از همرزمان حیدر عمواوغلی آزادیخواه معروف گردید و در سال ۱۳۲۸ انجمن سعادت را تشکیل داد و در نتیجه مردم حق شناس‌ایران این شاعر و نویسنده و سیاستمدار محبوب را در دوره سوم قانون گذاری از درمگز وکلات و سرخس و در دوره چهارم از بجنورد و در دوره پنجم از ترشیز و در دوره ششم از تهران انتخاب کردند و او نیز به پاس این اعتماد به بهترین و به دلیرانه‌ترین شکلی با زبان و قلمو قدم از حقوق انتخاب کنندگان خوددلیرانه‌دفاع کرد و شجاعت و بی‌پروائی را به جائی‌رسانید که بار هدف سوء قصد دشمنان قرار گرفت ولی خوشبختانه تیر مردم‌ستیزان به هدف‌نخورد و آخوند بیچاره‌ای که شبیه به او بود بجای وی بیگناه کشته شد .

باری بهار با این همه آثارماندنی و با این همه استعداد های مختلف وبا آن چنان زندگی پرثمر از انسان های چند بعدی زمان ماست. خاطره‌اش جاویدباد .

شرینك آ .گ . مقیم برلن درآلمان

صاحب اختراع راجع به «طریقه تهیه انکاریاموئیل‌اکسی فنیل کاربامات‌ها» که در ایران تحت شماره ۷۱۰۵ بثبت رسیده است اجازه بهره‌برداری از آن را باشخاص ذینفع عرضه مینماید. برای کسب اطلاع بیشتر بدفتر حقوقی ر. آقابابیان و همکاران خیابان شاه کوچه نوبهار شماره ۱۱۸ مراجعه شود.
آ ـ ۱۲٤۲۱

شرینك آ .گ . مقیم برلن درآلمان

صاحب اختراع راجع به «محصول کشنده نباتات و طریقه تهیه آن» کهدر ایران تحت شماره ۷۱۰۳ بثبت رسیده است اجازه بهره‌برداری از آن را باشخاص ذینفع عرضه مینماید. برای کسب اطلاع بیشتر بدفتر حقوقی ر. آقابابیان و همکاران خیابان شاه کوچه نوبهار شماره ۱۱۸ مراجعه شود.
آ ـ ۱۲٤۲۲

شلومبرگر اورسایز مقیم لندن درانگلستان

صاحب اختراع «طریقه و دستگاه جهت تعیین وضع الات‌و ابزاریکه درداخل‌چاه قراردارند» ثبت شده در ایران بشماره ۸٦٦٥ اجازه بهره‌برداری از آن را باشخاص ذینفع عرضه مینماید. برای کسب اطلاع بیشتر بدفتر حقوقی ر. آقابابیان و همکاران خیابان شاه کوچه نوبهار شماره ۱۱۸ مراجعه شود.
آ ـ ۱۲٤۱۹

اوی تامپلا مقیم تامپر در فنلاند

صاحب اختراع «نارنجک تثبیت شده بوسیله بال مخصوص‌خمپاره» مخصوص خمپاره‌انداز» ثبت شده در ایران بشماره ۱۰۰۹۲ اجازه بهره‌برداری از آن را باشخاص ذینفع عرضه مینماید. برای کسب اطلاع بیشتر بدفتر حقوقی ر. آقابابیان و همکاران خیابان شاه کوچه نوبهار شماره ۱۱۸ مراجعه شود.
آ ـ ۱۲٤۱۷

ای‌تامپلا آ . ب مقیم تامپر در فنلاند

صاحب اختراع «نارنجک تثبیت شده بوسیله بال برای دستگاههای پرتاب وخمپاره‌انداز و امثال‌آنها» ثبت شده‌درایران بشماره۱۰۱۱۳اجازه بهره‌برداری از آن را باشخاص ذینفع عرضه مینماید. برای کسب اطلاع بیشتر بدفتر حقوقی ر. آقابابیان و همکاران خیابان شاه کوچه نوبهار شماره ۱۱۸ مراجعه شود.
آ ـ ۱۲٤۱٦

شلومبرگر اورسایز مقیم نیویورك درامریکا

صاحب اختراع «دستگاه‌حفاری» ثبت‌شده‌درایران بشماره ۱۰۵۷۹اجازه بهره‌برداری از آن را باشخاص ذینفع عرضه مینماید. برای کسب اطلاع بیشتر بدفتر حقوقی ر. آقابابیان و همکاران خیابان شاه کوچه نوبهار شماره ۱۱۸ مراجعه شود.
آ ـ ۱۲٤۱۸

روهن اندهاس کمپانی‌مقیم فیلادلفیاو پنسیلوانیادرامریکا

صاحب اختراع «طریقه تهیه ترکیبات حشره‌کش و محصولاتیکه با امثال این طریقه بدست میاید. ثبت‌شده در ایران بشماره ۸۱۹۸ اجازه بهره‌برداری از آن را باشخاص ذینفع عرضه مینماید. برای کسب اطلاع بیشتر بدفتر حقوقی ر. آقابابیان و همکاران خیابان شاه کوچه نوبهار شماره ۱۱۸ مراجعه شود.
آ ـ ۱۲٤۲٤

شرینك اکسین گزلشافت مقیم برلین و مونیخ درآلمان

صاحب اختراع «مشتقات اسید برگنان و طریقه تهیه آنها» ثبت شده در ایران بشماره ۱۰٦٦۸ اجازه بهره‌برداری از آن را باشخاص ذینفع عرضه مینماید.برای کسب اطلاع بیشتربدفتر حقوقی ر.آقابابیان و همکاران خیابان شاه کوچه نوبهار شماره ۱۱۸ مراجعه شود .
آ ـ ۱۲٤۱۵

شلومبرگر اورسایز مقیم لندن درانگلستان

صاحب اختراع «طریقه ودستگاه برای بررسی قشرهای زمین» ثبت شده در ایران بشماره ۹٤۳۱ اجازه بهره‌برداری از آنراباشخاص ذینفع عرضه مینماید.برای کسب اطلاع بیشتربدفتر حقوقی ر.آقابابیان و همکاران خیابان شاه کوچه نوبهار شماره ۱۱۸ مراجعه شود.
آ ـ ۱۲٤۲۰

گروه فرهنگی هدف

در کلاسهای جدید آزمون همگانی ثبت‌نام میکند

دبیرستان شماره ۳ ـ خیابان ژاله تلفن ۳٦۱۰۸۰
دبیرستان شماره ٤ ـ خیابان شاه ـ تلفن ٦٤۷۸۵۲

اطلاعات بانوان
سه‌شنبه‌ها منتشر میشود

دانشگاه تهران
دانشکده پزشکی پهلوی

کنفرانس ماهانه گروه آموزش رادیولژی دانشکده پزشکی پهلوی درساعت۲۰ روزسه‌شنبه ۲۵۳٦ر۲ر٦ شاهنشاهی در بخش رادیولژی بیمارستان دکتر اقبال‌تشکیل میگردد .
بدینوسیله از همکاران رادیولژیست‌دعوت میشود که در جلسه مزبور شرکت فرمایند.

آسانسورهای شیندلر

همه‌چیز را در همه‌جهت و هرجا حمل میکنند

بیش از یک قرن تجربه شیندلر در زمینه ساخت و نصب آسانسور و همچنین ساخت دستگاههائی برای حمل و نقل افراد و اشیاء در جهات مختلف با استفاده از بهترین تکنیک سبب شده که شیندلر در سراسر جهان بشهرت مطلوب برسد و کارشناسان امور ساختمانی و بازرگانی به‌آن اعتماد کنند در ایران نیز شیندلر در مدت سی سال گذشته از همین اعتماد برخوردار بوده و دربیشترموسسات از آن استفاده شده و میشود.

شیندلر در کلیه استانهای ایران شعبه دارد و تعمیرگاههای آن حاضر به‌انجام هرگونه خدمات هستند

نماینده انحصاری درایران : شرکت ابوالحسن دیبا و شرکاء

خیابان حافظ ـ روبروی پارك هتل ـ تلفن : ٦۴۲۹۱۷-٦٦۴۷۳۱-٦٦۲۸۵۵

آگهی انتخابات دوره دوم شورای داوری گرمی

چون مدت فعالیت اولین دوره‌شورای‌داوری گرمی در تاریخ ۲۵ر٦ر۲۵۳٦ پایان میابد بنابراین در اجرای قانون تشکیل شورای داوری مصوب تیر ماه ۱۳٤۵ بمنظور جلوگیری از حصول‌وقفه در فعالیت قضائی شورای داوری مذکور نامنویسی جهت شرکت در انتخابات‌دوره دوم از تاریخ ۱۵ر۲ر۳٦ تا پایان روز ۲۰ر۲ر۲۵۳٦ بمدت ٦ روز انجام میگردد.

انتخاب کنندگان میتوانند جهت ثبت نام و دریافت کارت مخصوص شرکت‌در انتخابات از ساعت ۸ صبح الی ۱۲ واز ۱۵ الی ۱۷ روز های فوق به محل نام نویسی واقع درمحل دبیرخانه شورای داوری گرمی مراجعه نمایند.

ضمنا داوطلبان عضویت شورای داوری نیز باید ظرف همین مدت درخواست خود را بضمیمه مدارك و دلایل‌صلاحیت بدفتر دادگاه بخش مستقل گرمی تسلیم دارند.

پس از انقضاء مدت تعیین شده در فوق ،درخواست ثبت نام و یا تقاضای عضویت پذیرفته نخواهد شد.

م‌الف ۲۱۷۵ وزارت دادگستری

معلومات عمومی

جدول هزار جایزه‌ای اطلاعات

طرح و تنظیم از: نعمت

راهنمای حل جدول ابتکاری اطلاعات

شماره ۴۶

«الف»

برای حل این جدول «۱۴» شرح در نظر گرفته شده و در مقابل هر شرح ۴ پاسخ قرار گرفته که فقط یکی از پاسخها صحیح است.

شما پس از مطالعه هرکدام از شرح‌ها، باید جواب صحیح آن را پیدا کنید و حرفی را که در مقابل جواب صحیح داخل پرانتز چاپ شده است، داخل خانه‌ئی از ستون «الف» که شماره‌اش مساوی با شماره توضیح باشد قرار دهید.

به این معنی که اگر مثلا در توضیح شماره ۳ جواب صحیح، کلمه «علی بن مجوس» باشد، باید حرف «ه» را که در مقابل این کلمه داخل پرانتز چاپ شده، در خانه شماره ۳ ستون «الف» جدول بنویسید.

پس از آنکه ستون «الف» جدول را پر کردید، حروفی را که در آن نوشته‌اید، بطور وارونه در ستون «ب» قرار دهید تا جواب صحیح جدول بدست آید.

۱ـ کتکره بزرگداشت ابوریحان بیرونی در کجا تشکیل شد؟

* تهران (ی) ـ اصفهان (ج) ـ شیراز (ف) ـ مشهد (ع)

۲ـ کدامیک از دانشمندان زیر از محدثین شیعه و علمای فقه نیستند؟

* محمد بن یعقوب کلینی (الف) ـ شیخ صدوق (ن) ـ شیخ طوسی (ل) ـ شیخ محمود شبستری (ش).

۳ـ اولین کتاب داروشناسی اثر کدامیک از علمای اسلامی است؟

* ابوالوفا جوزجانی (خ) ـ جابربن حیان (الف) ـ عبدالله احمد خرداد به (ف) ـ علی بن مجوس (ه).

۴ـ شهرت ابن بطوطه از چه جهت است

* جهانگرد و عالم جغرافیا بود (غ) ـ طبیب و فیلسوف بود (س) ـ ادیب و نویسنده بود (پ) ـ فقیه و زاهد بود (ذ).

۵ـ چاقو سازی و ملیله دوزی از صنایع کدام شهر است؟

* زنجان (م) ـ کاشان (ف) ـ بروجرد (ه) ـ اردبیل (ی).

۶ـ بافت پارچه بطور دستباف و نیز تهیه شمد و سجاده و... در کدام شهر بیشتر رایج است؟

* کاشان (ع) یزد (ج) ـ شوشتر (الف) ـ بهبهان (ن).

۷ـ کدامیک از موسیقیدانان زیر معاصرند؟

* باربد (خ) ـ بامشاد (ل) ـ صبا (د) رامتین (ذ).

۸ـ قدیمی‌ترین خط ایرانیان کدام است؟

* خط آرامی (ر) ـ خط میخی (ی) ـ خط سغدی (ف) ـ خط پهلوی (ج).

۹ـ خط نستعلیق را کدام ایرانی از خط تعلیق بوجود آورد؟

* عماد الکتاب (ه) ـ میرعلی تبریزی (ر) ـ میرزارضا کلهر (ل) ـ میرعماد قزوینی (ن).

۱۰ـ ایرانیان بهنگام دفاع از قلعه «پترا» در قفقاز رومیها را چگونه راندند؟

* باشبیخون (س) ـ بکمک نفت سوزان (ه) ـ باجنگ و گریز (ج) ـ با حیله و نیرنگ (ع).

۱۱ـ بزرگترین معرکه فرهنگ ناصری کیست؟

* امیر کبیر (ن) ـ ملا احمد نراقی (ج) ـ امین السلطان (د) ـ ملا حسین کاشفی (ز).

۱۲ـ کدام کشور برای نخستین بار در شهرهای ارومیه، تهران، تبریز، رشت و همدان مدارسی دایر کرد؟

* انگلیس (ل) ـ فرانسه (پ) ـ امریکا (و) ـ سویس (خ).

۱۳ـ کدامیک از شهرهای زیر در عهد فتحعلیشاه ساخته شد؟

* قزوین (ه) ـ تهران (ف) ـ زنجان (ج) ـ اراک (ن).

۱۴ـ کاخ سعد آباد در کجاست؟

* در رشت (غ) ـ در اصفهان (ب) ـ در تهران (م) ـ در شهر ری (ت).

	«الف»	«ب»
۱		
۲		
۳		
۴		
۵		
۶		
۷		
۸		
۹		
۱۰		
۱۱		
۱۲		
۱۳		
۱۴		

«ب»

اگر درست عمل کرده باشید و حروف «الف» را بطور وارونه در ستون «ب» قرار دهید، دراین ستون از بالا به پائین، نام یکی شاعران بلند آوازه ایران در دوره غزنویان بدست میاید.

وی ما بین سالهای ۳۶۵ تا ۳۶۸ هجری در دامغان متولد گردید. در زادگاه خویش تحصیل کرد سپس با کمک استعداد و نبوغ فیاض خویش به مطالعه پرداخت تا بدربار «فلک المعالی منوچهر بن قابوس وشمگیر» فرا خوانده شد. پس از مرگ وی بدعوت «علی ابن محمد عمرانی» پاسخ مثبت داد و آوازه شهرتش سلطان محمود غزنوی را برآن میدارد که وی را بدربار خویش بخواند. او اولین کسی است که سنن ازلی قصیده سرائی را در هم میشکند و سبکی نوین که در آن روزگار شجاعانه بنظر میرسد برای خود ابداع میکند. «اشعار مسمطه او شکل بدیعی از قصیده سرائی گردیده است. وی چه از نظر این لفظ و چه از نظر معنی شاعر است، او را نباید یک متفکر و فیلسوف و یا معلم الهی بقلم آورد وی با دید یک شاعر جهان را مینگرد، اگر مدح میگوید مدح زیبائی و محبت است و بممدوح خود از این نظر مومن است.

جواب ابتکاری شماره (۴۲):

«داستانهای نپتون» اثری معروف از «امیل زولا» نویسنده فرانسوی، بنیان گذار مکتب ناتورالیسم

حداقل مدت ارسال جوابه برای شرکت در مسابقه جدول هزار جایزه‌ای اطلاعات هفت روز بعد از درج هر جدول تعیین گردیده است و بعد از مدت مقرره مبادرت به چاپ جواب صحیح می‌نمائیم و این صرفا بدان جهت است که خوانندگانی که موفق به حل جدول نشده‌اند ضمن آگاهی از مشوال طرح شده، با اصلاح اشتباهات خود از این رهگذر به دامنه دانستنی‌های خود گسترش ببخشند.

خوانندگان ارجمند شرکت کننده در این مسابقه میتوانند بعد از حل جدول بوسیله ارسال نامه به آدرس (تهران ـ خیابان خیام ـ روزنامه اطلاعات ـ قسمت جدول ابتکاری) در این مسابقه شرکت نمایند.

لازم بیادآوری است که برای شرکت در قرعه کشی باید نکات زیر را رعایت فرمایند:

۱ـ حل هریک از جداول را در پاکت جداگانه‌ای ارسال فرمائید

۲ـ به پاکت هائی که نام و نشان فرستنده و شهرستان و شماره جدول روی آن قید نشده باشد ترتیب اثر داده نخواهد شد.

۳ـ مهلت وصول جواب ها برای خوانندگان تهران حداکثر ۵ روز و شهرستانها ۷ روز پس از انتشار هر جدول تعیین گردید.

برای توضیح بیشتر در مورد جداول خوانندگان گرامی میتوانند با تلفن ۳۲۸۳۴۳ باما در تماس باشند.

اسامی گروهی دیگر از شرکت کنندگان

خانمها و آقایان فرخ مشایخی، حسین میدانی ـ علی اصغر قطبی زاده ـ فرید فروز صابری ـ ثریا نوبخت ـ مینا هاشمی نسب ـ رسول هاشمی نسب ـ محمد مناداتیه ـ مسعود سرمدی ـ آرمینه صاحاکیان ـ منیژه اسماعیلی تجریشی ـ سعید شمس آصف ـ اکرم السادات رضوی ـ آذر روشن ـ مهرگان پدیدار نظر ـ جهانشاه گوبه‌ای ـ شهرام افصحی ـ زهرا علوی ـ فرزین علیزاده ـ خسرو علوی زاده ـ حسینعلی ازگلی ـ قدرت‌اله جم نژاد ـ فرشید شعله ور ـ محمد فرزین ـ قاسم هاشمپور ـ سعید مددی ـ حسن باقری ـ چنگیز کرمانشاهی ـ بابک فرقانی ـ زهره نیکنامی ـ لیلا مشعوفی ـ بهرام مالکی ـ عزت‌السادات مدگر ـ محمدرضا مرادی ـ فاطمه مروی ـ حمیدرضا مدیحی ـ گلناز مقصودی ـ یحیی مرتضوی کسمائی ـ افشین مجتبی گیلانی ـ محمدرضا مقدس ـ رضا مسماری ـ مریم ضیاء ـ مهران ضیائی ـ محمد ضمیری ـ عبداله صابری ـ مریم صفائی مسعود صداقتی ـ محمد صلاحی ـ محمدتقی صالحیان ـ صالح صادقا ـ پرویز صادقی ـ ابراهیم رجائی ـ رحیم صوری ـ فاطمه شمائی ـ مسعود شفیعی ـ سودابه شاملو ـ شهرام شفیعی ـ وحید شیخ ـ معصومه آذرخش ـ ابوالفضل اصغری ـ سیدمجید امیریان ـ روح‌اله احمدی پور ـ کیانوش موسوی ـ علی اصغر مینائی ـ اکبر مهرابی ـ ثریا ورکیانی ـ کمال ورشا ـ روزبه دانشور ـ جواد یوسف بیگی ـ عباس نیک خاکیان ـ هنگامه رضائی ـ ساسان دریایی ـ فرامرز رضائی ـ ابوالقاسم زرین کلک ـ علیرضا بافنده ـ خسرو بهرامی تاش ـ امیر مسعود تفتی ـ مهران قاسمی ـ مظفر شهیدی ـ حسن تفتی ـ بهرام جناب ـ مرتضی بهرام نژاد ـ فتانه خواجه ـ رحیم گودرزی ـ شهریار عباسی ـ رسول فعال خدایی ـ سید صمد صدیقیان ـ فرید فروز صابری ـ رمضانعلی آندیک ـ امیر هوشنگ خادم آدم ـ الفرد خوشابه ـ طیبه خرسند رضازاده ـ محمد خنائی ـ بهنام خدایی ـ محمد یوسف خاندردی ـ عصمت خسروی ـ محمد خاتمی ـ تقی خانلو ـ سیدفضل‌الله رضوی نعمت‌اللهی ـ عفت فرهمند ـ نسرین مالکی ـ محمدرضا سپهوند ـ حمید مجودی ـ محمد علی سلطانی ـ مجید سیاح منش ـ شیرین سوقی ـ علی سالاری ـ مژگان مالک ـ حسن سرگردان ـ احمد روندی ـ علی رنجبر ـ مهشید ژوی ـ محسن رضائی ـ حسین ریحانی ـ مرتضی رحیمائی ـ امیر صمیمی ـ محمود قانعی ـ محمد قبولی فخرآبادی ـ حاجیه فولادلو ـ ملک حسین فداح ـ حسین فیروزبخش ـ محمد فاتح شریعتی ـ نوروز خان نژاد ـ عاشور شاپوری ـ روح‌الله فیاضی ـ محمدرضا فرقانی ـ بیژن ذاکر ـ جواد فصیح دامندی ـ علی رضایی ـ علی محمد رحمانی ـ غلامعلی رشید پورائی ـ اصغر رضائی ـ اکبر رضائی ـ رجبعلی کریمی ـ سیدرضا کیائی جمالی ـ فخری کیمیا ـ بهجت کاظمی ـ سعیده کشفی ـ پروین‌دخت گودرزی برزجردی

در رفاقت گذشت ها ـ فداکاری ها ـ دردرون سوختن ها و بیان‌نکردن ها متجلی است رفاقت اثر پرگزیده وضا صفائی

برنامه آینده ٤٠ سینمای تهران و شهرستان‌ها

بشیوه آثار فراموش نشدنی وسترن‌چون «این گروه خشن» اینک پدیده پرحادثه دیگری ازسینمای امریکا

از صبح سه‌شنبه در سینماهای

ریولی ـ سانترال

بزرگترین و قویترین وسترن هیجان‌آور از دوران پرآشوب جنگهای داخلی مکزیک ...و مردانی حادثه‌جو که مرگ را تحقیر میکردند و شلیک رعدآسای گلوله های آنان یک‌لحظه قطع نمیشد

تلی ساوالاس
رابرت شا
استلا استیونس
هارتین لاندو

درفیلم رنگی

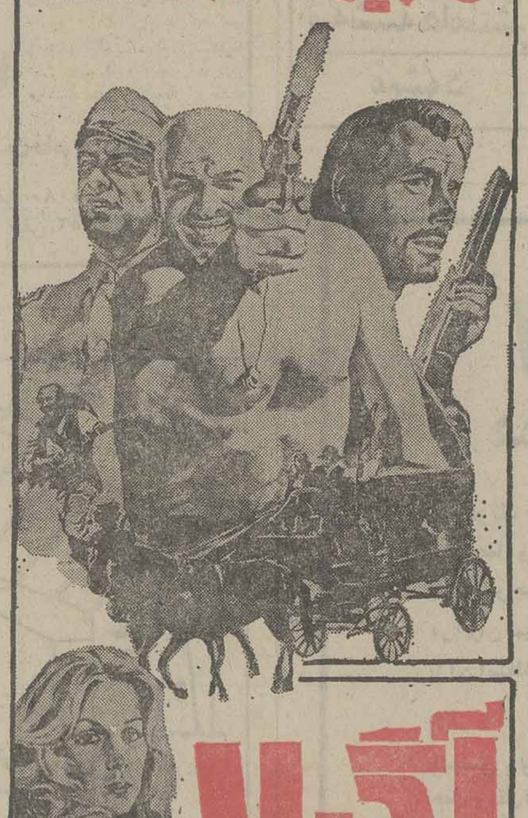

آگیلا

این اثری است عظیم و پرخرج و پرصلابت که‌فقط سینمای امریکا قادر به ساختن آن می‌باشد

قابل توجه داوطلبان استخدام در اداره کل مخابرات استان مرکزی

پیرو آگهی شماره ۲۰٦۳۰/۱ ـ ۲۵/۱۰/۳۵ بمنظور انجام مسابقه از متقاضیان استخدام درخواست میشود که درتاریخ ۲۹/۲/۵۳٦ (نهم اردیبهشت) به ترتیب زیر در دبیرستان محمدنراقی واقع در خیابان نیاوران درب اول منظریه حضور یابند.

۱ـ دارندگان مدرک تحصیلی دیپلم متوسطه ساعت ۸ صبح.

۲ـ دارندگان مدرک تحصیلی سوم متوسطه و ششم ابتدائی ساعت چهارده (دوبعدازظهر). ۱ـ۴ م الف ۲۱۷۹

شرکت مخابرات ایران

تماشای این فیلم برای اشخاص کمتر از ۱۸ سال ممنوع است

اینان دخترانی سرخورده، لجام گسیخته و آلوده به گناه هستند که هریك بسر نوشتی دردآلود گرفتارند

از فردا صبح فقط در

سینما متروپل

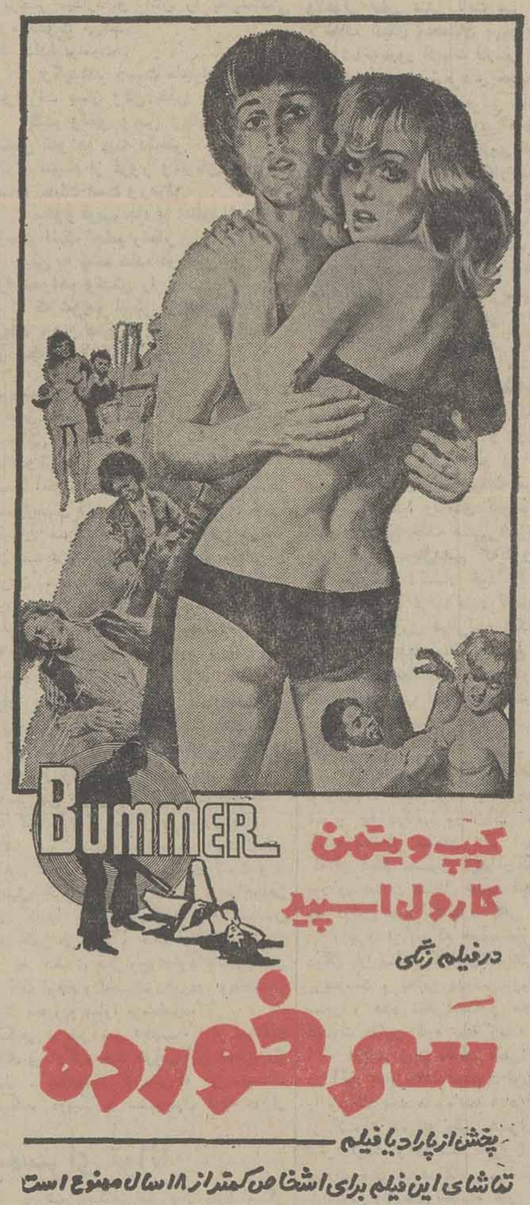

کیپ ویتمن
کارول اسپید
درفیلم رنگی

سرخورده

پخش از پارادیا فیلم

تماشای این فیلم برای اشخاص کمتر از ۱۸ سال ممنوع است

فساد در زندگی و انتخاب راه اشتباه این دختران را به تباهی کشید ـ سینما متروپل ـ لاله‌زار نو ـ تلفن ۳۱۹۴۱۰

برنامه آینده سینما

آتلانتیک

یك اثر عشقی‌وسکسی

رانندهٔ عزیز:

از یکصد متر مانده به داخل تونلها تا انتهای آنها از گرفتن سبقت خودداری فرمائید.

بزودی

عظیم‌ترین حماسه جانبازی و از خودگذشتگی در خونین‌ترین جنگ امریکا و مکزیک

لورنس تاروی
درفیلم رنگی

آلامو

ارنا شورر
فن بنوسی
درفیلم رنگی

هوسهای قبل از مرگ

تماشای این فیلم برای اشخاص کمتر از ۱۸ سال ممنوع است

اطلاعات بانوان
سه‌شنبه‌ها منتشر میشود

صاحبان صنایع و بازرگانان کشور
الاخاء
تنها مجله عربی زبان ایران
از گروه انتشارات موسسه اطلاعات

سینما کسری وقتی کلفت پولدار میشه

برنامه سینماها

تماشای فیلمهائی که با علامت (×) مشخص شده برای اشخاص کمتر از ۱۸ سال ممنوع است

★ آدمساز ـ رنگی ـ جودالساندرو ـ بطریقه سه بعدی
سانترال (۹۲۸٦۸٦) ۱۱ـ۱ـ۳ـ۵ـ۷٫۳۰ـ۹٫۱۵
★ بامن از عشق بگو ـ رنگی ـ اوگوبالیان
پولیدور (۸۹۲۷۳۱) ۱۱ـ۳۰٫۲۰ـ۱ـ۳۰٫۲۰ـ۳ـ۵ـ۷٫۳۰ـ۹٫۳۰
★ برانیگان ـ رنگی ـ جان وین
کریستال (۳۱۷٦۷۵) ۹ـ۳۰٫۲۰ـ۱۱ـ۳۰٫۲۰ـ۱ـ۳۰٫۲۰ـ۳ـ۵ـ۷٫۳۰ـ۹٫۳۰
★ بزن بجاک رنگی ـ ریشی‌کاپور
همای (۳۱۱٦٦۹) ۳۰٫۱۰ـ۲ـ۳۰٫۲۰ـ۴ـ۶٫۳۰ـ۸
★ بردگان مرگ ـ مشتهای انتقام
نادر (۳۱۷۴۹۵) ۹ـ ۱۱ـ ۱ـ ۳ـ ۵ـ ۷ـ ۹
★ پیروزی یک قهرمان ـ فرار از دره خورشید
نلور (۵۲۸۰۹) ۹ـ ۱۱ـ ۱ـ ۳ـ ۵ـ ۷ـ ۹
(×) تجربه تلخ جوانی ـ رنگی ـ ادویژفنگ
شهر تماشا (۹۲۸٦۸٦) ۳۰٫۱۱ـ۳۰٫۱ـ۳۰٫۳ـ۳۰٫۵ـ۴۰٫۷ـ۴۵٫۹
★ تین‌ایجر ـ رنگی ـ مرسدس مک کمبریج
پارامونت (٦۴۸۳۲۱) ۱۵٫۱۱ـ۳۰٫۱ـ۳۰٫۳ـ۳۰٫۵ـ۳۰٫۷ـ۴۵٫۹
★ تلاش یک مرد ـ رنگی ـ فخرالدین
ایفل (۳۱۱۴۷۷) ۳۰٫۱۰ـ۳۰٫۱۲ـ۳۰٫۲ـ۴ـ۶٫۳۰ـ۸٫۳۰
★ جویندگان طلا ـ رنگی ـ چارلی چاپلین
دیاموند (۸۲۸۴۰۰) ۱۵٫۱۱ـ۲ـ۴ـ۶ـ۸ـ۱۰
★ جنون ۱۸ سالگان ـ رنگی ـ ران‌هوارد
آتلانتیک (۸۹۷۱۷۱) ۱۱ـ ۳۰ـ۲ـ ۶ـ ۴۵٫۹
★ حریف ـ رنگی ـ چارلز برونسون
گلدیس (٦۲۸۷۱۳) ۳۰٫۳ـ۳۰٫۵ـ۷٫۳۰
★ حماسه‌ادی‌چاپمن ـ رنگی ـ پول‌بریز
دیانا (٦۴۷۳٦۵) ۱۱ـ ۲ـ ۳۰٫۴ـ ۷ـ ۹٫۳۰
★ خوشگله غوغا می‌کنه ـ رنگی ـ ادویژفنگ
ریولی (۷۵۷۷۷۷) ۱۱ـ ۳۰٫۳ـ ۳۰٫۵ـ ۳۰٫۷ـ ۹٫۳۰
(×) خوشگل کمر باریک ـ رنگی ـ کارمن ویلانی
شهر قشنگ (٦۴۷۷۷۷) ۱۱ـ ۱ـ ۳ـ ۵ـ ۷ـ ۹
★ خشم سیام ـ رنگی ـ میل ماسکارای
سهیلا (۳۱٦۴۲۴) ۳۰٫۱۰ـ۳۰٫۲ـ۳۰٫۴ـ۳۰٫٦ـ۸٫۳۰
★ خیابان ۱۱۰ ـ قدرت شیطان
البرز (۳۰۴۲۰۸) ۸٫۳۰ـ ۱۲ـ ۳۰٫۳ـ ۷ـ ۸٫۳۰
★ جدال ماجراجویان ـ رنگی ـ رود تیلور
نیاگارا (۷۶۵۳۰۷) ۱۱ـ ۱ـ ۳ـ ۵ـ ۱۵٫۷ـ ۹٫۳۰
اتئون (۳۱۸۱۱۸) ۹ـ۱۱ـ۱ـ۳ـ۵ـ۷ـ۹
★ دلهای بی‌آرام ـ فریدون فرخزاد
پلازا (٦۴۴۲۵۵) ۱۰ـ ۱۲ـ ۲ـ ۴ـ ۶ـ ۸ـ ۱۰
★ دوران بلوغ ـ رنگی ـ کریستینارامون
رادیوسیتی (٦۴۳۳۲۰) ۱۵٫۱۱ـ۳۰٫۳ـ۳۰٫۵ـ۳۰٫۷ـ۹٫۳۰
★ رفقا عجب کلکی زدیم ـ رنگی ـ رابرت ویدمارک
متروپل (۳۱۹۴۱۰) ۹ـ ۱۱ـ ۱ـ ۳ـ ۵ـ ۷ـ ۹
★رهائی از زندان جسم ـ رنگی ـ میشل پیکولی
سینه موند (٦۴۸۳۲۲) ۱۱ـ ۳ـ ۵ـ ۷ـ ۹
★ راه بدون بازگشت ـ رنگی ـ فردویلیامسون
میامی (۷۵۴۳۲۹) ۹ـ ۱۱ـ ۱ـ ۳ـ ۵ـ ۷ـ ۹
اروپا (۳۰۳۱۷۹) ۳۰٫۱۰ـ۳۰٫۱۲ـ۳۰٫۲ـ۴ـ۶٫۳۰ـ۸٫۳۰
سیلوانا (۳٦۳۷۷۷) ۹ـ ۱۱ـ ۱ـ ۳ـ ۵ـ ۷ـ ۹
★ سکوت بزرگ ـ سعیدراد ـ نوش آفرین
اونیورسال (۹۲٦۹۵۳) ۹ـ ۱۱ـ ۱ـ ۳ـ ۵ـ ۷ـ ۹
ایران (۳۱٦۳۵۴) ۳۰٫۱۰ـ۳۰٫۱۲ـ۳۰٫۲ـ۴ـ۶٫۳۰ـ۸٫۳۰
سابنا (۳۵۲۴۴۲) ۱۰ـ ۱۲ـ ۲ـ ۴ـ ۶ـ ۸
تیسفون (۹۵۸۸۸۲) ۹ـ ۱۱ـ ۱ـ ۳ـ ۵ـ ۷ـ ۹
رنگین کمان (۷۵۷٦۷۰) ۱۰ـ ۱۲ـ ۲ـ ۴ـ ۶ـ ۸
موناکو (۷۳۵۵۷٦) ۹ـ ۱۱ـ ۱ـ ۳ـ ۵ـ ۷ـ ۹
پرسپولیس (۵۸۱۰۸۳) ۱۰ـ ۱۲ـ ۲ـ ۴ـ ۶ـ ۸
کارون (۹۵۵۱٦۵) ۳۰٫۱۰ـ۳۰٫۲ـ۳۰٫۴ـ۳۰٫٦ـ۸٫۳۰
دریا (۳۴۱۷۴٦) ۹ـ ۱۱ـ ۱ـ ۳ـ ۵ـ ۷ـ ۹
★ سینمای صامت ـ رنگی ـ ملیروکس
شهرقصه (٦۲۷۲۹۰) ۱۱ـ ۲ـ ۴ـ ۶ـ ۸ـ ۱۰
★ سرانجام یک عشق ـ سینما سکوپ ـ رنگی
آریا (۳۱۹۸۸۴) ۹ـ ۱۱ـ ۱ـ ۳ـ ۵ـ ۷ـ ۹
★ شهر تبهکاران ـ رنگی ـ بوداسپنسر
رویال (۸۲۹۷۸۵) ۱۰ـ ۱۲ـ ۲ـ ۴ـ ۶ـ ۸ـ ۱۰
★ عشق اول عشق دوم ـ رنگی ـ اورنالمونی
سیلورسیتی (۲٦۱۲۰۵) ۱۵٫۱۱ـ۱۵٫۱ـ۳۰٫۲ـ۳۰٫۵ـ۳۰٫۷ـ۹٫۳۰
★ عروسک ـ رنگی ـ جینالولوبریجیدا
ب.ب (۸۲۹٦۴۱) ۱۰ـ۱۲ـ۲ـ۴ـ٦ـ۸ـ۱۰
★ عشق من قاتل نیست ـ رنگی ـ محصول هند
حافظ (۳۹۱۰۷۴) ۳۰٫۱۰ـ۳۰٫۲ـ۳۰٫۴ـ۳۰٫٦ـ۸٫۳۰
★ عشق شیطانی ـ سینما سکوپ ـ رنگی
پارک (۳۱۹٦۳۷) ۹ـ ۱۱ـ ۱ـ ۳ـ ۵ـ ۷ـ ۹
★ فریاد زیر آب ـ داریوش ـ فرزانه تائیدی
آسیا (٦۴۲۹۰۹) ۱۱ـ ۱ـ ۳ـ ۵ـ ۱۵٫۷ـ ۹٫۳۰
مولن‌روژ (۷۵۲۹۲۹) ۱۱ـ ۱ـ ۳ـ۵ـ۷ـ۹
شهوند (۳۵۴۰۴۰) ۳۰٫۱۰ـ۳۰٫۱۲ـ۳۰٫۲ـ۴ـ۶٫۳۰ـ۸٫۳۰
نپتون (۷٦۰۱۳٦) ۱۱ـ ۱ـ ۳ـ ۵ـ ۷ـ ۹
لیدو (۹۵۱۰۱۱) ۱ـ ۱۲ـ ۲ـ ۴ـ ۶ـ ۸
ژاله (۳۰۴۱۲۰) ۳۰٫۱۰ـ۳۰٫۲ـ۳۰٫۴ـ۶٫۳۰ـ۸٫۳۰
المپیا (۹۲٦۷۹٦) ۱۱ـ ۱ـ ۳ـ ۵ـ ۷٫۱۵ـ ۹٫۱۵
پاسارگاد (۳۴۲۷۸۲) ۹ـ ۱۱ـ ۱ـ ۳ـ ۵ـ ۷ـ۹
توسکا (۵۳۹۵۴۴) ۹ـ ۱۱ـ ۱ـ ۳ـ ۵ـ ۷ـ ۹
چرخ فلک (۹۵۰۵۵۸) ۹ـ ۱۱ـ ۱ـ ۳ـ ۵ـ ۷ـ ۹
قیمت یک زندانی ـ رنگی ـ تلی‌ساوالاس
کاپری (۹۲۸۴۰۱) ۹ـ ۱۱ـ ۱ـ ۳ـ ۵ـ ۷ـ ۹
★کولی تنها ـ رنگی ـ آلن دلون
شهرفرنگ (٦۲۷٦۲۸) ۱۵٫۱۱ـ۱۵٫۱ـ۱۵٫۳ـ۳۰٫۵ـ۳۰٫۷ـ۴۵٫۹
★ گنج اژدها ـ سینما سکوپ ـ رنگی
برلیان (۳۵۳۰۳۵) ۹ـ۱۱ـ۱ـ۳ـ۵ـ۷ـ۹
★ گروه جنگجو ـ رنگی ـ جورج مونتگمری
رکس (۳۱۸۲۴۲) ۳۰٫۱۰ـ۳۰٫۲ـ۳۰٫۴ـ۳۰٫٦ـ۸٫۳۰
★ گلوله برفی ـ سینما سکوپ رنگی
دروازه طلائی (۳۵۲۱٦۰) ۹ـ ۱۱ـ ۱ـ ۳ـ ۵ـ ۷ـ ۹
★ لیدی‌ال ـ رنگی ـ سوفیالورن
بولوار (٦۵۵۲۹۲) ۳۰٫۱۱ـ۳۰٫۱ـ۳۰٫۳ـ۲۰٫۵ـ۳۰٫۷ـ۹٫۳۰
★ لبخند عشق ـ رنگی ـ باربارابوشه
تاج (۳۱۳۸٦۴) ۱۰ـ ۱۲ـ ۲ـ ۴ـ ۶ـ ۸ـ ۱۰
★ مسابقه با شیطان ـ رنگی ـ پیترفوندا
گلدن‌سیتی (٦٦۳۲٦۹) ۳۰٫۱۱ـ۳۰٫۱ـ۳۰٫۳ـ۳۰٫۵ـ۴۰٫۷ـ۴۵٫۹
★ مشتهای ویرانگر ـ سینما سکوپ رنگی
آسمان آبی (۳۴۱٦٦۷) ۹ـ ۱۱ـ ۱ـ ۳ـ ۵ـ ۷ـ ۹
★ وقتی کلفت پولدار میشه ـ رنگی ـ ادویژفنگ
کسری (۸۲٦۹۳۹) ۱۰ـ۱۲ـ۲ـ۴ـ٦ـ۸ـ۴۵٫۹
★ وحشی و زیبا ـ رنگی ـ ایومونتان
امپایر (۸۹۳۹٦۲) ۱۵٫۱۱ـ۳۰٫۱ـ۳۰٫۳ـ۳۰٫۵ـ۴۵٫۷ـ۹
★ هرکول وخدایان ـ سینما سکوپ رنگی
الوند (۳۵٦۵۳۸) ۹ـ ۱۱ـ ۱ـ ۳ـ ۵ـ ۷ـ ۹
کیهان (۵۴٦۳٦۰) ۹ـ ۱۱ـ ۱ـ ۳ـ ۵ـ ۷ـ ۹
سانس انگلیسی
گلدیس ساعت ۹٫۳۰ (حریف)

کریستال : برانیگان
رنگی ـ جانزوین ـ ریچاردآتن‌بارو

آگهی دعوت مجمع عمومی عادی سالیانه

مجمع عمومی عادی سالیانه شرکت سهامی خاص هریس در ساعت چهار بعد ازظهر روز دوشنبه دوم خرداد ماه ۲۵۳٦ در محل شرکت واقع در بلوار الیزابت کوچه سعید پلاک ۱۷ تشکیل میگردد از صاحبان سهام تقاضا میشود در وقت مقرر حضور بهمرسانند:

۱ـ تصویب ترازنامه و حساب سود وزیان عملکردسال ۲۵۳۵

۲ـ انتخاب اعضاء هیئت مدیره.

۳ـ انتخاب بازرس اصلی و علی‌البدل.

هیئت مدیره شرکت سهامی خاص هریس

والاحضرت ولیعهد در استادیوم تاجگذاری شیراز

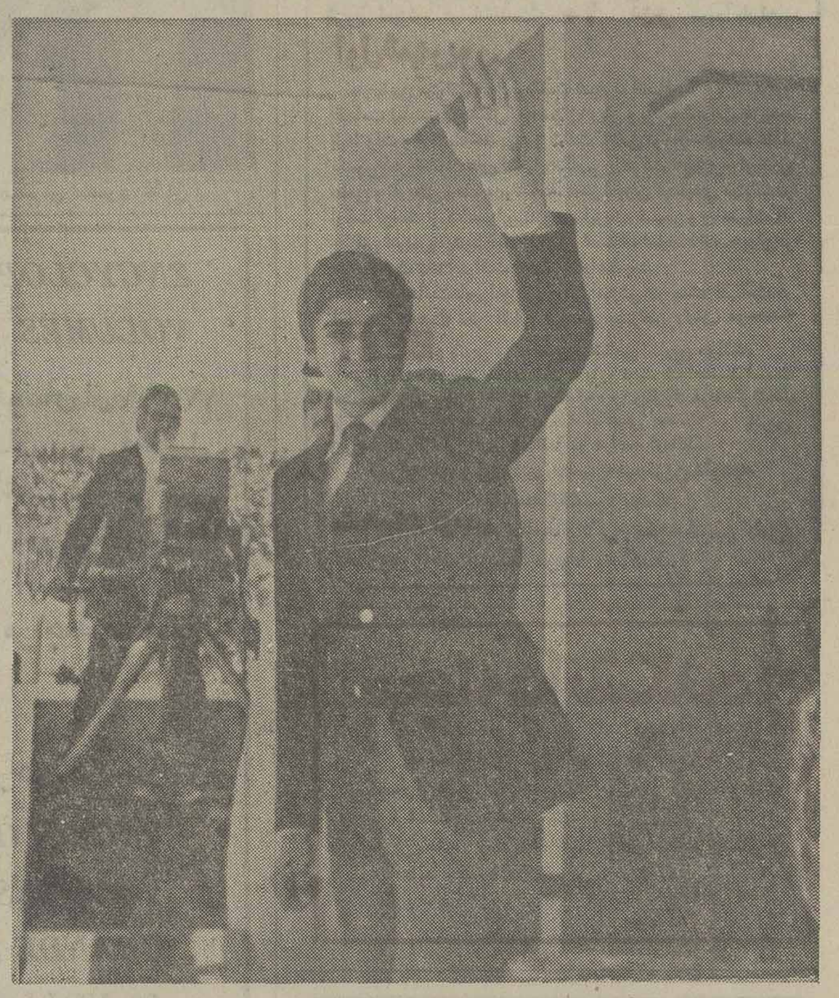

شیراز ـ ورزشگاه تاجگذاری : در حضور والاحضرت همایون ولایتعهد محبوب ایران و فهدبن خالد ولیعهد و رئیس فدراسیون فوتبال عربستان سعودی ، تیم ملی ایران با نتیجه «۰ـ۲» برعربستان غلبه کرد ، این دیدار درچهارـ چوب مسابقه های مقدماتی جام جهانی آرژانتین انجام گرفت .

دراین روز هرمز قریب رئیس کل تشریفات وزارت دربار شاهنشاهی ،فریدون مهدوی مسئول ورزش و کامبیز آقابای رئیس فدراسیون فوتبال هم افتخار حضور داشتند.

تیم ملی ایران ـ که دراین روز سیمایی کاملا تازه داشت وامید ها رابه میدان فرستاده بود ـ باین پیروزی درصدر گروه خود قرار گرفت و همراه باتیمهای ملی کره جنوبی ،هنگ کنگ، کویت واسترالیا برای پیوستن به دیدار های نهایی جام جهانی آرژانتین رقابتی تازه را شروع خواهد کرد.

ایران در گروه خود عربستان را«۳ـ۰»در ریاض و «۲ـ۰» در تهران مغلوب کرد و حریف دیگر خود سوریه را در دمشق «۰ـ۱» شکست داد. سوریها از بازی برگشت عذر خواستند .

عکس والاحضرت ولایتعهد رادر ورزشگاه تاجگذاری شیراز هنگام تشریف فرمائی به جایگاه مخصوص نشان میدهد.

قرعه کشی مرحله نهائی بسکتبال جام ولیعهد

بسکتبال جام ولیعهد

روابط عمومی فدراسیون بسکتبل ایران شب گذشته اطلاع داد ، کار قرعه کشی برای تعیین برنامه دیدار های مرحله نهائی دومین دوره مسابقات بسکتبال جام والاحضرت ولیعهد ، دو شنبه ۱۲ اردیبهشت صورت میگیرد.

در حال حاضر اگر چه هنوز ٤ مسابقه از سری دیدار های مرحله ماقبل نهائی باقیمانده است ، اما عملا سیمای شش تیم برگزیده شناخته شده که شش تیم اینها هستند:

از گروه اول: راه آهن تهران ـ راه آهن مشهد ـ پاس تهران.

از گروه دوم : پرسپولیس کرگان ـ پرسپولیس تهران ـ پهلوی تهران.

مراسم قرعه کشی ساعت ٦ بعد از ظهر دوشنبه ۱۲ اردیبهشت در محل فدراسیون بسکتبال ایران آغاز میشود ضمن این که نمایندگان تیمها نیز حاضر خواهند بود.

ژاپن باشکست کره، حریف ایران شد

نبرد زیبای کره ـ ژاپن، فینال زودرس بازیها بود

پارک یونگ سو دروازه‌بان تیم کره در پیکار پنالتی‌ها ۳ بارشاهد فروریختن دروازه‌اش بود.
تصویر گل سوم ژاپن استکه موریتا آنرابثمر رسانیدموسنگربان کره‌ای در مهار توپ ناکام مانده است.

ژاپن ۳ ـ کره جنوبی ۱

شنبه ۳اردیبهشت ۲۵۳۶، ورزشگاه امجدیه « نوزدهمین دوره مسابقه‌های فوتبال جوانان آسیا ـ مرحله یک‌چهارم ».

ژاپن صفر ـ کره‌جنوبی صفر، ژاپن درضربه‌های پنالتی ۱ـ۳ به پیروزی رسید، داوری کوواکی ازکشور هنگ‌کنگ ، کمک داوران حمزه میرزا ازبحرین و خلف ازعراق، هواخوب ،زمین نیمه چمن، بازی دیدنی نبود ، تماشاگر حدود ۷هزار نفر.

ارزش بازی : ***

ژاپن :ناگیراـساتو ، یاماموتو ، سونوبه، یاکی ـ موریتا،ساکوداکی «واسدا ازدقیقه ٦٥»، کاندا ـ کی‌مورا ،ساروساوا «فوجی تا از دقیقه ٨٨»، تاکاهاشی.

کره‌جنوبی :پارک‌یونگ‌سو ـ کیم‌چونگ‌یونگ ،جانگ یونگ‌دو ، چوی‌کی‌یونگ ، یوجائه‌یونگ ـ کیم‌هیون چول ،پارک‌هانگ‌سو ـ بانگ بیون‌یونگ ،کانگ سانگ جیل ،کیم‌جائه‌هان از دقیقه ٦٧، کیم‌ایک هیونگ ،سوه وون سوک.

● سرعت حرف اول این دیدار بزرگ بودو زیبائی، نظم و هماهنگی شگفت‌انگیز درتزد هردو تیم ، امتیازاتی بودندکه در هیچیک از بازیهای این دوره از مسابقه های‌قهرمانی جوانان آسیا تا دیروز دیده نشده بود . و عجیب آنکه باوجود بسته ماندن دروازه‌ها طول ۸۰ دقیقه وقت‌قانونی مسابقه وکشیده‌شدن‌سرنوشت به وقت اضافی ، آنچنان هیجان و لذتی بر تماشاگران اندک حاضر درورزشگاه‌حاکم بود که‌گوئی‌شاهد بر یک‌فینال بزرگ هستند . و براستی نبرد کره و ژاپن ارزش و زیبائی یک فینال زودرس را داشت و افسوس که یکی از آنها در پایان مرحله یک‌چهارم مجبور به ترک مبارزه‌ها شد .

تنها نقطه تاریک در این جنگ دو بزرگ شرق دور ، عدم قدرت کافی هردو مدعی درون محوطه پنالتی و نبود یک تمام کننده حرفه‌ای در خط حمله هردوی آنها بود. بهمین دلیل علیرغم تمامی‌سرعت عملی که برای‌هجوم به‌دروازه های دو تیم وجود داشت،پس از ۸۰ دقیقه پیکار ، بی‌آنکه هردو دروازه‌بان با خطری بزرگ و غیر قابل دفاع‌روبرو شوند ، دروازه‌ها بسته ماند. بیقین اگر این اشکال فردا برابر ایران هم برای ژاپنیها ادامه یابد ، این بهترین‌فرصت برای جوانان ما برای عبوراز سد این حریف‌و حضورپنجباره در بازیهای نهائی مسابقه های فوتبال جوانان آسیا است .

در یک قیاس کلی ، کره‌ایها از نظر قدرت بدنی و تاحدودی هم میل به نفوذ بر حریف‌قدر خود برتری داشتند و به لطف همین امتیاز ، نسبتا در نیمه دوم و وقت اول اضافی ، ژاپنیها را به دفاع‌بیشترمجبور کردند . اما قدرت‌بدنی‌افزونتر کره‌ایها هم نتوانست تا پایان ۱۰۰ دقیقه ، تعادل نتیجه را برهم بزند و این بودکه‌جنگ دو حریف پس از ۸۰ دقیقه وقت قانونی و ۲ وقت‌اضافی ۱۰ دقیقه‌ای به ضربه های پنالتی کشیده شد .

در پیکار پنالتی‌هاهم ، ناگی‌را دروازه‌بان ۹۰ر۱ متری‌و مقتدر تیم ژاپن نقش‌اول رادرپیروزی بزرگ و پر ارزش تیمش ایفا کرد .

سونوبه ، کاپیتن مطمئن ژاپنیها که یکی از ستاره های تیم خود در دیدار دیشب بود آغازگر پیکار پنالتی ها بود . اما درعین شگفتی اولین‌پنالتی تیمش را با بیرون فرستادن توپ بر باد داد ! با از دست رفتن این پنالتی و گلی که کره با نخستین ضربه خود بوسیله کیم‌ایک هیونگ بدست آورد ، همه چیز حکم به پیروزی کره درپایان این دیدار میکرد . اما ناگی‌را سنگربان تیم ژاپن با درخششی فوق العاده خط بطلان براین تصور کشید . قبل از اینکه نوبت به دومین‌پنالتی تیم کره برسد،یاگی‌دومین‌پنالتی‌زن تیم ژاپن با بثمررساندن پنالتی خود نتیجه را ۱ـ۱ برابر کردودر پنالتی چهارم بود که «ناگی‌را»، بانگ‌هیون‌یونگ ، دومین پنالتی‌زن کره را ناکام گذارد .

کاندا، سومین مامور تیم‌ژاپن برای پنالتی ، دومین گل تیم خود را بدست آورد و باردیگر نوبت‌به ناگی‌را رسید که کره‌ایها را ناکام گذارد . دروازه‌بان ژاپنی دربرابر چوبی‌کی یونگ از کره ۲بار،توپ اورا مهار کرد! چرا که بار اول داور با تشخیص حرکت بیموقع او ، شانس تجدید ضربه را به پنالتی‌زن کره‌ای داده بود بااز دست رفتن سومین پنالتی کره‌ایها، نتیجه‌همچنان ۱ـ۲ بسود ژاپن‌بود که موریتا این برتری را به ۱ـ۳ تغییر داد .

پیروزی تیم ژاپن وقتی‌حتم‌شد که یوجائه‌یونگ، چهارمین مامور تیم کره برای پنالتی ، نظیر نفر قبلی موفق به کسب گل نشد و ژاپن باحساب ۱ـ۳ فاتح دیدار با کره گردید .

بااین پیروزی ، تیم ژاپن‌امروز دیدار با جوانان ایران در بازی دوم فردا گردید درحالیکه عراق وبحرین ساعت۵ بعدازظهر اولین مسابقه مرحله نیمه نهائی راانجام خواهند داد. هر۲بازی‌درورزشگاه امجدیه برگزار می‌شود.

بحرین کوچک همه‌را غافلگیر کرد

بحرین ٦ ـ عربستان سعودی ٥

شنبه ۳ اردیبهشت ۲۵۳۶ شاهنشاهی ،ورزشگاه امجدیه «نوزدهمین دوره‌مسابقه‌های فوتبال جوانان آسیا ـ مرحله یک‌چهارم».

بحرین ۲« ابراهیم‌زواید دقیقه ۲۱ ازروی نقطه پنالتی ،محمدفهد دقیقه ۲۵» ـ عربستان ۲ «ناستی‌خلف دقیقه ۵۵ ، فوادریزک دقیقه۷۶»، بحرین در ضربه‌های پنالتی ۴ـ۳ پیروزشد .داوری متوسط عثمان‌عمر از کشور مالزی ،کمک‌داوران خاغالینگم از سنگاپور ومحمد نظری ازایران ، تماشاگر حدود ۵هزار نفر ،هواخوب ،زمین نیمه چمن.

ارزش بازی : ***

بحرین: میشال‌لیاماه ـ یوسف شریداه ،علی الخال «کاپیتن» ، عبدالله بدر، محمدسلطان ـ مبارک طاهر، علی‌حسن ،کریم المولا ـ محمدفهد ،ابراهیم‌زواید، ابراهیم فرهان .مربی : جک‌منسل .

عربستان سعودی: خالدوساری ـ ابراهیم یوسف ، توفیق‌ال‌موگرن «کاپیتن»، حکیم رشید، قاسم کورتاس،فهدحبشی، عیسی عبدالله، عمرحمزه «فهد عبدالوحید ازدقیقه ۵۷ـ ثمیر سلطان «ناستی خلف‌از دقیقه ٤١»، فوادریزک ،نایف مرزوک .مربی: بیل‌مک‌کاری.

● عربستان دربرابر تیم نوخاسته بحرین از همان‌آغاز بازی دچار غافلگیری‌شد !هنوز ۲۱ دقیقه از بازی نگذشته‌بود که بحرینی‌ها بایک‌پنالتی‌دروازه سعودی را باز کردندو ٤دقیقه بعد در عین شگفتی بحرین به گل دوم دست یافت .

بحرین با آن‌طراوت‌ونشاطی که در خط حمله‌اش داشت ، میبایست در دقیقه ۲۰ گل اول رامیزد . علی حسن هافبک وسط و یار پرکار و تکنیکی بحرینی‌ها پا بتوپ قدم به محوطه پنالتی عربستان‌گذارده و باوجود خطای عمد مدافع حریف ، استادانه‌توپش رابثمر رساند . اما داور باتصمیمی اشتباه و بعوض آونتاژدادن و قبول این گل ، خطای‌مدافع سعودی راگرفت و این گل را مردود دانست .

بتلافی این گل از دست رفته، بحرین بفاصله یکدقیقه کار خود را کرد . این بار ابراهیم زواید پا بتوپ درون محوطه پنالتی عربستان دست به‌مانور برداشته بود که حکیم رشید مدافع میانی عربستان روی‌او خطا کرد و این‌بار داور در اعلام پنالتی‌تردیدنکرد. ابراهیم زواید خود از روی نقطه پنالتی دروازه سعودی را باز کرد !

گل دوم بحرین

٤ دقیقه بعد در تعقیب شلیک ابراهیم فرهان ، دروازه‌بان سعودی تن به کرنر داد. از همین کرنر که بحرینی ها با پاسکاری توپرا پیش آوردند ، محمد فهد با ضربه سر گل دوم را زد . دقیقه ۳٦،بحرین تا گل سوم هم‌فاصله‌ای‌نداشت. سانتر زیبای علی‌حسن‌باردیگر محمد فهد شانس گل داشت‌که این‌بار شوت او توپرا ازبغل دروازه به بیرون فرستاد .

برتری ۲ـ۰ در یک نیمه ، روحیه‌ای مضاعف به یاران تیم بحرین بخشیده بود . اما اشتباه این تیم وقتی شروع‌شد که نیمه دوم متکی به این ۲ گل ، در اندیشه اداره بازی برآمدند و عربستان که راه نجاتی جز ، هجوم مطلق نمی‌دانست ، لحظه به لحظه بر فشار خود روی دروازه حریف افزود . گل دقیقه ۵۵ امیدهای از دست‌رفته‌سعودیها را تاحدی زنده کرد .

با خطای یوسف شریده‌مدافع راست بحرین ، سعودیها در پشت محوطه جریمه حریف صاحب یک ضربه آزاد شدندو روی ضربه قوسی شکل‌توفیق الهوگرن ، ناستی‌خلیفه‌یارتازه وارد عربستان با ضربه سر ، دروازه بحرین را برای‌گل‌اول باز نمود .

عربستان با این گل‌وروحیه‌ی فوق‌العاده‌ای که پیدا کرد ، صددرصد مطمئن به کسب‌گل مساوی بود . چه این تیم از این به‌بعد با آسودگی خاطر بیشتری به حملات خود ادامه داد و کرنرهای پیاپی روی دروازه بحرین ، خطر گل مساوی را برای بحرین لحظه به لحظه بیشتر مینمود . اما دقیقه ٦۲ ، سعودی با یک بدشانسی تازه روبرو شد چرا که‌توفیق الهوگرن‌کابیتن‌خودرا لاکه بهـ بیهمخ؟ظ،؟سبـ بدلیل مصدومیت ازدست داد و بدلیل ۲ تعویض قبلی، مجبور به ادامه مسابقه با ۱۰ بازیکن شد. معهذا در همین شرایط هم تیم سعودی بفاصله ٤ دقیقه به پایان گل مساوی را زد . باپاس ناستی خلیف ، فوادریزک در یک موقعیت استثنائی گل دوم را بدست‌آورد. ضربه سر او نخست توپرا روی تیر فرود آورد ، اما دربازگشت خود این بازیکن توپرا به آغوش تور فرستاد .

سعودیها باکسب گل مساوی، بمراتب بیش از پیش به کسب پیروزی براین حریف‌مطمئن شدند. اما پس از ادامه نتیجه ۲ـ۲در وقت ۱۰ دقیقه اضافی‌که‌سرنوشت به ضربه های پنالتی کشیده شد ، جوانان بحرین ثابت کردند که بهرشکل تیم فاتح این دیدار پرگل میباشند .

پنالتی های سرنوشت‌ساز

درپیکار پنالتی ، بخت بد تیم سعودی وقتی مجددا گریبان این تیم را چسبید که فهدعبدالوحید روی سومین پنالتی تیمش مغلوب دروازه‌بان بحرینی شد.چون‌بعداز این پنالتی از دست رفته . بحرین تاقبل از آخرین پنالتی خود ۳ـ٤ برتیم سعودی برتری داشت . علی‌حسن آخرین‌پنالتی‌زن‌بحرینیها بااز دست‌دادن پنالتی پنجم تیمش موجب امیدی تازه دردل یاران تیم سعودی شد. اما عجیب آنکه نایف مرزوک آخرین پنالتی‌زن عربستان‌هم ، همان کاری را کرد که قبلا فهدعبدالوحید انجام‌داده بود. اوهم در برابر دروازه‌بان بحرین تسلیم شد تا این‌تیم‌کوچک عربی با حساب ۳ـ٤ درضربه‌های پنالتی پیروز وقدم به نیمه نهائی بگذارد .

علی‌الخال، ابراهیم زواید ، کریم‌المولا وابراهیم فرهان برای بحرین و ابراهیم‌یوسف،فوادریزک وفهد حبشی برای عربستان‌ازروی نقطه پنالتی گل زدند .

فوتبال

دربازدید استاندار فارس‌ازکارخانجات صنعتی تولیدکارتن والیاف مصنوعی «ایران‌فایلا»

از تلاش ارزندهٔ بنیانگذاران واحد عظیم صنعتی «ایران فایلا» قدردانی شد

کارخانجات «ایران‌فایلا» که فعلا دوره آزمایشی رامیگذراند مشتمل بر دو واحد بزرگ کارتن سازی و تولیدالیاف مصنوعی با ۲۰۰ نفر کارگر است و سالانه ۲٤ هزار تن کارتن ، سه هزار تن گونی بافته شده از الیاف مصنوعی ، تسمه و کیسه‌های پلاستیکی تولید میکند.

... در عصرسازندگیها و بروزگار جنبشهای همه جانبه در سطوح مختلف کشور در جهت پیشرفتهای صنعتی و تولیدی وترقی و تعالی بیشتر در سرزمین گرانقدر و عزیز میهن ، تلاش در راه ایجادو گشایش هرواحد سازنده و گرایش بسوی پایه‌گزاری هر مرکز تولیدی اقدام خطیر و موثری است که کشور ما را در طریق بی‌نیازی یاری نموده و بدور از هرگونه انتظار از دیگران سربلند از خودکفائی و اقتدار خویش دربهنه‌جهان بمراتب ارتقاء واعتلاء پرواز داده و قدرتی قابل‌احتساب را دربین ملل مترقی امروز برای ملت ایران کسب مینماید.

شاید از نظر دور داشت‌که ایران در راه نیل به مراتب اعتلاء و پیشرفت در جهان امروز ، در مرحله نخست پس ازبهره‌گیری از درایت و ارشاد رهبر خردمند ایران شاهنشاه آریامهر بپوسته جهش‌های پرافتخار خودرا مدیون‌افرادی است که با تمامیت وجود و به پیروی از منش پاک خویش در راه ارج بخشیدن به خاک ایران میکوشند و حتی ازایثار هستی خود بی‌اغماض دریغ ندارند.

درفارس بدفعات شاهدتجلی فداکاریها و ازخودگذشتگیهای بسیار از جانب این افراد بوده‌ایم وبازتاب این تلاشها درقالب تاسیسات متعددتولیدی صنعتی و رفاهی در گوشه و کنار خاک فارس به چشم می خورد.

حاصل تلاش افراد فعال و خیراندیش

حاصل یکی از بزرگترین کوششها در این راه ایجاد کارخانجات عظیم (ایران فایلا) در ۲۵ کیلومتری جنوب غربی شیراز است که در پناه تلاش و دوراندیشی آقایان عبداله دشتی و مهندس خسرو کازرونی‌زاده دو مرد خیراندیش فارس و تاثیرپذیر از دلبستگی آنان به ملیت و شئونات ملی هردم گسترش و وسعتی غرورآمیز بخود می گیرد.

در بازدید آقای دکتر نصر اصفهانی استاندار فارس که بهمراه آقای دکتر انصاری مدیر عامل سازمان بهداری و بهزیستی استان ازکارخانجات ایران فایلا بعمل آوردند ، استاندار فارس و همراهان با استقبال آقایان عبداله دشتی مدیر عامل کارخانه ، مهندس خسرو کازرونی‌زاده مدیر فنی و سید علی نقی حمیدی‌رئیس امور اداری و فروش کارخانه و کارگران این واحد تولیدی قرار گرفتند .

ابتدا یکی‌از کارگنان‌کارخانه بنمایندگی ازطرف سایرکارکنان ایران‌فایلا ضمن خیرمقدم به استاندار و همراهان چنین اظهار داشت :

کارخانه‌ای که اینک مورد بازدید آنجناب قرار میگیرد بیش از دو سال نیست که اولین کلنگ بنای آن بزمین‌زده شده‌است ولی در همین مدت کوتاه در پناه تلاش و کوشش شبانه‌روزی مسئولین‌وکارگران این واحد تولیدی توانسته است به مقامی بلند نایل آید فقط تنهاعاملی‌که موجب‌نگرانی است فقدان مواد اولیه است که امید آن میرود در پناه خداوند و تحت توجهات شاهنشاه آریامهر این نقیصه نیز برطرف شود. امید که

بقیه‌در صفحه ۳۹

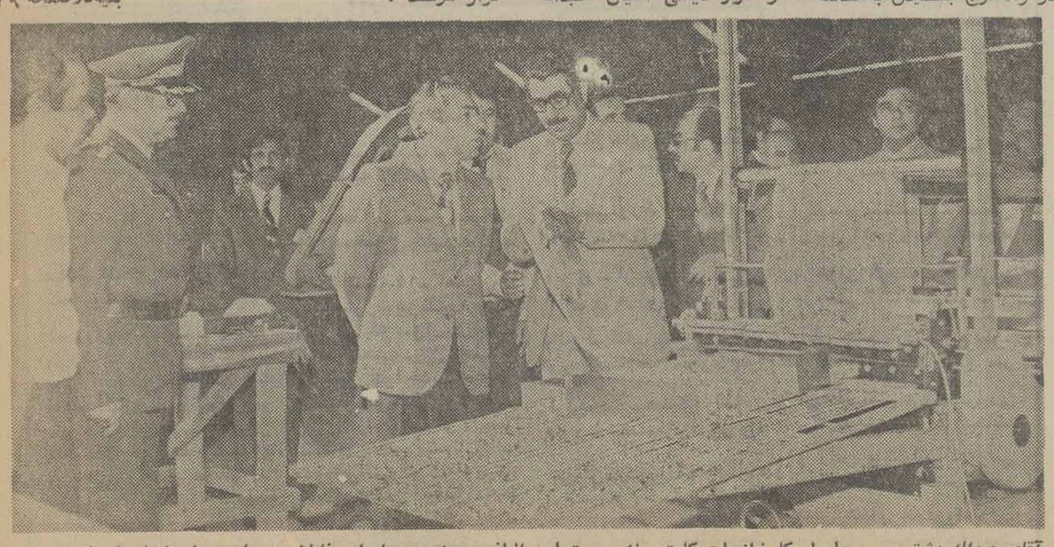

آقای عبداله دشتی مدیر عامل کارخانجات کارتن‌سازی و تولید الیاف مصنوعی «ایران فایلا» در بازدید استاندار از این واحد تولیدی و صنعتی درباره کیفیت کار یک قسمت از این کارخانجات توضیح می‌دهند.

والیبال جام بین‌المللی پهلوی

دوشنبه ۱۲ اردیبهشت: روز آغاز پیکارهای «جام پهلوی»

کره‌جنوبی ـ چین ـ یوگسلاوی ـ ترکیه ـ مصر و عراق میهمانان خارجی جام میباشند

والیبال

دوشنبه ۱۲ اردیبهشت ماه دیدار های بین‌المللی والیبال «جام پهلوی »، با انجام مراسم افتتاح در سالن والیبال مجموعه آریامهر آغاز میگردد.

کره جنوبی ـ چین ـ یوگسلاوی ـ مصر ـ ترکیه و عراق کشورهائی میباشند که حضورآنها در بازی های جام پهلوی قطعیت یافته‌است و در کنار دو تیم ازایران پیکار هرابرگزار خواهندکرد.

کمیته برگزاری فدراسیون والیبال ایران در باره این دیدار ها اطلاع‌داد که مراسم افتتاح و نخستین روز دیدار هادر سالن ۳۰۰۰نفری والیبال‌مجموعه‌آریامهر خواهدبودو سپس دنباله مسابقات در سالن محمد رضاشاه پهلوی ادامه می‌یابد، ضمن‌این که‌مراسم اختتام نیز در سالن آریامهر صورت خواهدگرفت.

وجود تیمهائی چون کره‌جنوبی و چین از شرق آسیاو مصر و ترکیه وبالاخره یوگسلاوی‌دلایلی پیشاپیش بر رونق جام بشمار میایند . کره‌ایهادر مسابقات‌اخیر قهرمانی آسیا در هنگ‌کنگ مدال طلارا تصاحب کردندو چین هم به‌مدال نقره رسید که البته‌این درخشش رادر غیبت ژاپن بنمایش گذاردند ،ولی‌بهر تقدیر این نو، همراه ژاپن به عنوان نمایندگان قاره آسیا دو مسابقات قهرمانی جهان حاضر خواهندشد.

بازیهای جهانی دور آینده‌اش در ژاپن برپا میگردد .

از سوئی حضور ترکیه دربازی ها سخت جالب توجه است ،ترك به‌ایران نبوده‌اند واین باردرعین ها تابحال هیچگاه حاضر به‌سفر عین حال تعجب آو ربنظر میرسد که چگونه برای شرکت در مسابقات رضایت داده‌اند.

مصر عنوان قهرمانی قاره‌افریقا رادارد و در بازیهای المپیك مونیخ آل نیز با همین عنوان حضور داشت . مصریها طول دو سال اخیر تماس هائی درگروه های دختران و پسران با ایران‌داشته‌اند و اگر چه پیروزی همیشه باایران بوده است ،ولی در گروه پسران بایستی گفت تیمی خوب دارند.

میهمان اروپائی

یوگسلاوی، تنها میهمان اروپائی جام پهلوی ، در حالی به بازیها میاید که اکنون عنوان سوم اروپا رادر دست دارد.

در مسابقات اروپائی‌دورگذشته که‌در بلگراد‌برگزارشد، یوگسلاو ها با درخششی دور از انتظاریس از شوروی و لهستان در مکان سوم قرار گرفتند.

ایران میزبان بازیها قصداردو با ۳ تیم درقالب ملی «آ»و «ب» در مسابقات شرکت نماید که‌از چندی پیش تمرینات ملی زیر نظر مربی کره‌ای درسالن نصیری آغاز گردیده است و همچنان ادامه دارد و بزودی افراد دوتیم معرفی خواهندشد.

تمرینات ملی‌ایران

نفرات دعوت‌شده برای‌تمرینات اینها هستند:

محمود چاپچی «دخانیات» ، اسماعیل حبیبی «دخانیات» ، جلال شاه‌حسینی «پرسپولیس» ،مصطفی نوقی «تاج»،جواد محتشمیان«تاج»، جمیس پارسیان « دخانیات » ، یدالله کارگرپیشه«ماشین‌سازی»، مهدی صابربور «تاج»، ابوالحسن درفشان «عمران قزوین »، رسول آوازی «تاج»، علی مونن «عمران قزوین » ، رحیم قادرصی « نوب آهن »،مهدی رزاقی «پرسپولیس»، اصغر رزاقی«دخانیات»،فرج‌صنعتی «ماشین سازی »، خسرو نیاکیان «پرسپولیس »، عزیز پرتوی«تاج»، حسن شمشیری «تاج »، محمود محب «نوب‌آهن » ،حسن حسینی «نوب‌آهن » ،قاسم تاجری«ماشین سازی » ،جواد ابراهیم زاده فخار «راه‌آهن »، محمد جوانشیر «راه آهن »،پرویز کاظمی«تهرانجوان» رضاچیت‌گر « پرسپولیس » ،علی قارزونی« تاج»، منوچهر آخشین «پرسپولیس » ، احمدپورکاشین «تاج».

تلویزیون

یکشنبه — برنامه اول

۱۷/۰۰. کودکان
۱۸/۱۰. درباره روستا
۱۸/۴۰. اخبار
۱۸/۵۰. اخبار ورزشی
۱۹/۰۰. دنیای آب
۱۹/۳۰. خانواده
۲۰/۰۰. اخبار
۲۰/۴۰. همه از یک خانواده

داستان این هفته: ادامه قسمت های گذشته میشود و هر دو تصمیم گرفته‌اند با یکدیگر ازدواج کنند، ولی دراین هنگام مشکلی برای پرویز پیش می آید و اورا درتردید و دودلی قرار میدهد.

۲۰/۳۰ خیابانهای سانفرانسیسکو

مسئول ساختن خانه های ارزان قیمت کشته میشود و مقداری پول از یک روزنامه فروش سرقت میرود. کارآگاهان اداره پلیس مامور رسیدگی به این دوحادثه میشوند.

۲۲/۲۰. آقای مربوطه
۲۲/۳۰. تاتر هفته

نمایشنامه «ایاس»
نویسنده: رضا صابری
کارگردان: داریوش ارجمندا
کارگردان فنی: سهراب اخوان
بازیگران: گروه تاتر مشهد

قهوه خانه‌ای دریک جاده دورافتاده قرار دارد و قهوه چی از نداشتن مشتری، سخت نگران است. بهمین منظور درمسیر جاده میخ می پاشد تا اتومبیلها درآنجا توقف کنند و به این ترتیب مشتری به قهوه خانه بیاید. با ورود مشتریها به قهوه خانه که یک راهزن، و یک شکارچی هستند حادثه‌ای بوقوع می پیوندد. این نمایشنامه در دومین جشنواره تاتر شهرستانها در تالار فرهنگ تهران به صحنه آمد و یکی از دو سه تا نمایشنامه موفق جشنواره بود.

یکشنبه — برنامه دوم

۱۹/۰۰. موسیقی و اسلاید
۱۹/۳۰. حادثه جویان

دراین فیلم شاهد عملیات خطرناک دختری خواهید بود که از بالای یک ارتفاع پنج طبقه خود را به روی کارتن های مقوایی پرت میکند کامیون از رویش عبور میکند، و درقسمت های دیگر مردی که روی شیشه شکسته استراحت میکند و عملیات خطرناکی را که با یک هواپیمای یک موتوره انجام میدهند خواهید دید.

۲۰/۰۰. آمریکا
۲۰/۴۵. اخبار
۲۱/۱۰ موسیقی کلاسیک
۲۱/۴۰. مک میلان و همسر
درپایان خبر و مجله خبری.

یکشنبه — برنامه بین‌المللی

۱۲/۳۰ فیلم
۱۶ خلاصه اخبار
۱۶/۰۵ کارتون
۱۶/۲۵ خیابان سه سامی
۱۷/۲۵ بچه گربه و جوجی
۱۷/۴۵ تپه بزرگ آبی رنگ
۱۸/۱۰ روهاید
۱۹ اخبار
۱۹/۲۵ شو جیمی استوارت
۱۹/۵۰ فیلم سینمائی (اعتراف)
۲۱/۳۵ شو مری تیلورمور
۲۲ اخبار
۲۲/۲۵ فیلم سینمائی

دوشنبه — برنامه اول

۱۲/- اخبار
۱۲/۰۵ - حفاظت و ایمنی
۱۲/۲۰ - کمدی کلاسیک
۱۳/۱۰ - آنتولوژی
۱۲/- اخبار
بخش دوم
۱۷/- کودکان
۱۸/۱۰ داستان حیوانات
۱۸/۴۰ اخبار
۱۸/۵۰ اخبار ورزشی
۱۹/- وضع اضطراری
۲۰/- اخبار
۲۰/۳۵ ایران زمین
۲۴/۰۵ آقای مربوطه
۲۲/۰۵ فوتبال

دوشنبه — برنامه دوم

۱۹/- موسیقی و اسلاید
۱۹/۳۰ برنامه کودک (رابین هودقضائی)
۲۰/۱۰ مسابقه هزار امتیازی
۲۰/۴۵ اخبار
۲۱/۱۰ سوئیتی: دانش
۲۲/۱۰ گروهنوازی
۲۲/۰ درپایان خبر

دوشنبه — برنامه بین‌المللی

۱۴/۳۰ فیلم
۱۶ خلاصه اخبار
۱۶/۰۵ سیرک همه جا
۱۶/۳۰ خیابان سه سامی
۱۷/۳۰ ماشین خارق العاده
۱۷/۵۰ مریخی محبوب من
۱۸/۱۰ دره بزرگ
۱۹ اخبار
۱۹/۲۵ رودا
۱۹/۵۰ گلن کمبل
۱۰/۳۵ فیلم سینمائی
۲۲ اخبار
۲۲/۲۵ تعقیب

لیلی دختردائی جان ناپلئون، درانتظار فرزند

لیلی در بین لنگرانی و همسرش محمود خلیلی

لیلی دخترشیطان دایی‌جان ناپلئون که‌درابتدا سخت‌عاشق سعید بود و در اواخرسریال با پوری پسردردادنه عموجان سرهنگ ازدواج‌کرد،درسریال ما این‌ازدواج‌را ندیدیم،اکنون شش ماهه حامله‌است وسخت مراقب فرزندی که در شکمهی پروراند. اما پدر فرزند لیلی کیست. لیلی این دخترشیطان که در طول نمایش سریال در قلب صد ها تماشاگر تلویزیون جا باز کرد و از محبوبیتی برخوردار بود، بعد از بازی در این سریال‌با محمودخلیلی ازدواج کردواکنون درآبادان زندگی میکنند. لیلی، سوسن مقدم، دیپلمه هنرستان استو در زمینه تئاتر تحصیل نموده و سال ها در تئاتر های دبیرستانی بازی‌کرده است.

او میگوید:بدلیل استعدادی‌که داشتم و در ضمن نسبت خانوادگی با ناصر تقوائی، برای شرکت در این سریال دعوت شدم، بازی در این سریال برای من‌یک‌مسئله‌اتفاقی بود، تصمیم به ادامه کار در زمینه هنری را ندارم.

البته درطول‌بازی درسریال به‌حدی‌نقش خود را پسندیدم که فکر میکردم زندگی خودم است. بی‌شک قوی بودن‌متن و بازی گرفتن خوب ناصر تقوائی‌از بازیگران، درارائه کار من تاثیر بسزا داشته داست.

بعد از بازی در این‌سریال پیشنهاد هائی برای بازی در سینما و سریال دریافت‌کردم اما چون قصدادامه کار هنری را ندارم، از قبول و شرکت در فیلم ها خودداری کردم.

من بعد از سریال، ازدواج کردم و حالا خوشبخت‌هستم، همسرم را صمیمانه دوست‌دارم و به انتظار فرزندمان هستیم به اعتقاد من زندگی زناشوئی خود یک هنر است.

● من در زندگی شخصی هم همان لیلی شیطان سریال هستم، و ازدواج درشیطنت های‌من‌تاثیر زیادی نداشت. اما در مورد سریال، گفته میشد، چرا لیلی سریال دختر زیبایی نیست. من جوابش‌را نمی‌دانم. باید از کارگردان پرسید، اماچه زشت‌وچه‌زیبا، من برای ارائه یک بازی خوب که در دل آدم های مختلف با افکار و عقاید مختلف بنشیند زحمت زیادی کشیدم.

بزرگمهر

در آکسفورد انگلستان

کلاسهای انگلیسی ۲ تا ۳ ماهه

در سطوح مختلف با اخذ دیپلم معتبر

موسسه انگلیسی BEST نماینده رسمی کالج سنت‌الدتز اکسفورد

نوجوانان و جوانان ۱۳ سال به بالا را جهت آموزش انگلیسی و اخذ دیپلم معتبر در کالج سنت‌الدتز اکسفورد در تابستان بانگلستان اعزام میدارد

شروع آموزش در انگلستان ۱۰ تیر ورود بایران

اول‌شهریور

داوطلبین میتوانند بدون پرداخت شهریه اضافی تا ۲۰ شهریور اقامت نمایند. هزینه کل ۱۳۵۰۰۰/- ریال و برنامه شامل هزینه- بلیط رفت و برگشت- شهریه ٦ ساعت کلاس در روز- دووعده غذا- پانسیون در خانواده‌های اصیل انگلیسی یا در شبانه‌روزی- تورهای علمی و تفریحی و سایر برنامه‌ها. دانش‌آموزان تجدیدی میتوانند در اوقات فراغت از کلاسهای تقویتی فیزیک، شیمی و ریاضیات که بفارسی تدریس میشود بطور رایگان استفاده نمایند. دانشجویان در طول اقامت تحت مراقبت پزشکی خواهند بود.

کلیه فعالیت‌های آموزشی و غیرآموزشی در مدت اقامت در انگلستان تحت نظر آقای مهندس بهرامی رئیس موسسه BEST و بانوی متخصص روانشناسی مدارس میباشد.

برای کسب اطلاعات بیشتر و رزرو نوبت خواهشمند است مشخصات زیر را همراه با یک حواله/۱۰۰۰ ریالی از هریک از شعب بانک صادرات به حواله مؤسسه انگلیسی بست بادرس زیر سفارشی ارسال دارید و یا شخصا مراجعه فرمائید.

تهران کوروش کبیر جنب پمپ‌بنزین داودیه
موسسه انگلیسی بست

مشخصات لازم: نام و نام‌خانوادگی- سن- آدرس کامل لطفا روی پاکت بنویسید مربوط به آکسفورد

مجله دانشکده

نشریه مرکزی دانشگاه تهران
شماره ۷ ویژه دانش پژوهان در زمینه‌فرهنگ و علوم انسانی منتشر شد.
مرکز پخش: اتحادیه ناشران و کتابفروشان و کلیه کتابفروشها در تهران وشهرستان.
م‌الف ۲۱۸۰

راننده‌شریف:

در مواقعیکه روشنائی و میدان دیدبهرعلت کافی نباشد ازگرفتن سبقت خودداری فرمائید.

ENCYCLOPEDIE TOUT L'UNIVERS 18 VOLUMES

ساده‌ترین وسیله خود آموزی نوجوانان از ۹ تا ۱۳ سال در کتابخانه لاروس کریمخان زند مقابل ایرانشهر موجود است‌برای کسب اطلاعات بیشتر کوپن ذیل‌راتکمیل بصندوق‌پستی ۱۳۳۳ر۱۱ تهران ارسال‌ویا بکتابخانه لاروس سرویس فروش اقساط تلفن ۸۲۸۴۰۱ ، ۸۲٦۴۸۳ ، ۳۹۳۷٦۵ مراجعه فرمائید.

نام ..... تلفن ....
آدرس .....
علاقمندم اطلاعاتی در مورد نشریه زیر دریافت دارم:

ENCYCLOPEDIE TOUT L'UNIVERS 18 VOLUMES
GRANDE ENCYCLOPEDIE LAROUSSE 60 VOLUMES
ENCYCLOPEDIE UNIVERSELLE 20 VOLUMES
L'UNIVERSALIS BORDAS OU D'AUTRES ENCYCLOPEDIES

وزارت کشاورزی و منابع طبیعی

بنگاه توسعه ماشینهای کشاورزی

کمباین غلات مسی فرگوسن ۱۴۰ فوت و ۱۶ فوت مدل ۵۲۰ بقدرت ۱۰۵ اسب

شرایط فروش: پیش قسط ۲۰٪ و با اقساط ۵ ساله با بهره ۶٪

کشاورزان می‌توانند به نمایندگیهای بنگاه توسعه ماشینهای کشاورزی در مراکز استانها و یا عاملین فروش مجاز بنگاه مراجعه فرمایند.

۲۱۷۰

جدول ویژه شماره ۱۱۸۲

افقی

۱- یکی از سه جنگ معروف بین‌ایرانیان‌و اعراب - وسطروز ۲- پایان‌چیزی - مطربان ساز می‌کنند‌ببوی اندک ۳- میدانی در تهران - یاری خواسته شده - از گاز های سوزنده ٤- قسمتی از کمان - خاک هم‌میخورد - درجه بلندی و کوتاهی صدا - ویتامینی است- اثر رطوبت۵- مته برقی‌-قورباغه - جسورودلاور ٦-گهواره را گویند - نوعی مورچه است - درختی که برگهایش چون‌سوزن‌است ۷- خلیجی در امریکا - سالک - در لطافتش شک نیست ۸- صد هزار هندی - رقصش کنی هنرمیخواهد - قبل دوما - شفید در لفظ ترکی ۹- انباشته چیزی - کارش‌گفتن مدح است - اثری از صادق هدایت ۱۰- غرغر کردن - کاش دوباره اجتاس چنین شود - برای بی‌عرضه کسی خرد نمی‌کند ۱۱- دنبال تخم مرغش می‌گشتند - حرف شرط - نان روغنی ۱۲- ناخن چهاریا - عقل ازسرش رفته - بخیه به جامه‌بهشت - لخت‌وبرهنه ۱۳- فهرست اسامی - تکیه کلام مشروب خوران است - از حیوانات دریائی ۱٤- رقصی است - اعضایی که در بدن یک عمل را انجام میدهند - غیرممکن ۱۵- بندری در امریکا - از شهرهای باستانی غرب‌ایران است ۸- ضمیر مفرد - از شاعران معروف معاصر - طاقش یادگاریست از زمان ساسانیان - طرف و جهت ۹- قسمتی‌ازدست - فرزندان عرب - به نزدکلاش نمی‌نهند ۱۰- جدا شده - زخمی که آنرا دستکاری کرده‌اند - جاده‌ایست ۱۱- اسب زرد رنگ - رود پیوندی اروپا- حیوانی که سواری میدهد ۱۲- پایتختی در اروپا - میدهندورسوامیکنند- حرفی در زبان موسیقی - معدن- رودی آرام ۱۳- اگر دانا باشد به دنیائی می‌ارزد - سازمانی‌است - فعه‌ومرتبه ۱٤- قانونی در فیزیک - خانه - زغال‌چنین‌است ۱۵- شوخ طبع ترین نویسنده اروپا - به‌عروس خانم‌دهید.

عمودی

۱- شترتندرو - در صورت استوبهم می‌زنند -پیشینیان ۲- کهنه و پاره - آنچه قابل خوردن‌باشد - دامنش از مدافتاد۳- جانوری است به اندازه گربه بادمی کوتاه و موئی بلند - چربی - نوعی اخلاق است - برپیر بسیار گذشته ٤- حرفی در زبان موسیقی - زمین و آفتاب عزم مرگش کرده‌اند - همیشه میوه نمی دهد ۵- سستی درکار - مادر باشد- وارفته - کوشش کردن٦- آسانی - سرباز و سپاهی خارجی - دشوار نیست ۷- از کشیدنی ها - نخی در پارچه- گاهی سردرگم‌میشود را براه انداخت ۹- آه و ناله - آزاد شده- ماهی‌قرمز ۱۰- جای آسودگی -شهری در آسیا - پایان دادن ۱۱- شراب انگور - داغ کردن پوست - پهن و پاشیده خودمانی - از مکانهای مذهبی ۱۲- پول آلمانیها - صاحب کرسی است - از انواع خطکش ۱۳- عددیست - از وزارتخانه‌ها - کاخی‌که‌درون‌قلعه‌ساخته‌اند- نر از هرحیوانی ۱٤- آواز خوان بادلی دلی میگوید - بردرخت زد - خواب ۱۵- صاحب کتاب پیامبر - به‌کار اهل منقل آید - گاهی‌وحده میشود و حرف می‌زند!

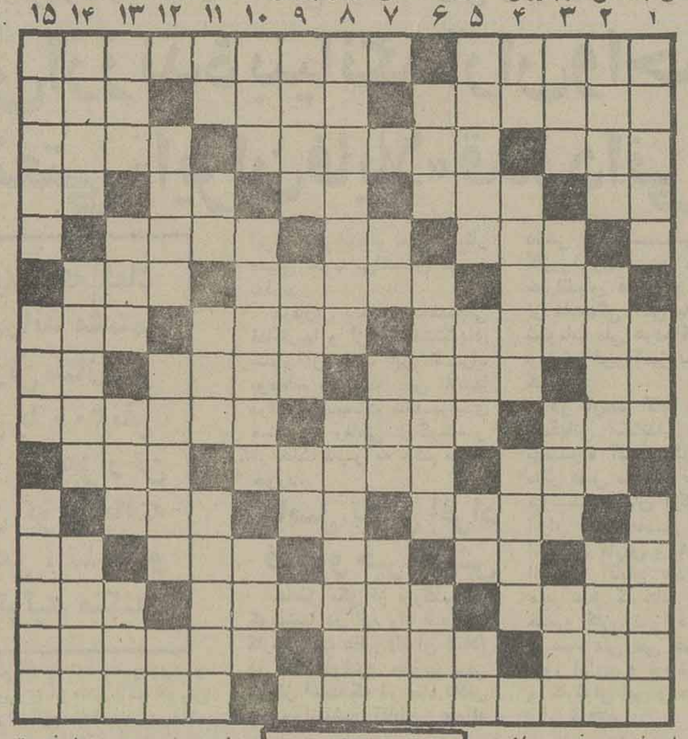

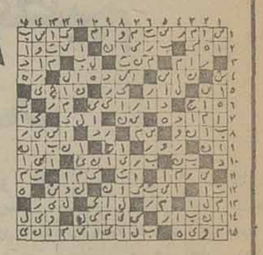

حل جدول های شماره قبل

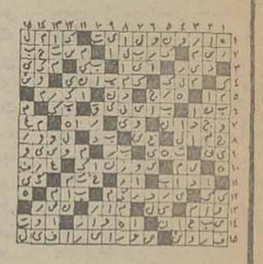

جدول شماره ۹۶۱۹

افقی

۱- معمولا به دین عیسی مسیح معتقد است - اثری معروف از مارگارت میچل۲- چشم انتظار کاکل زری است - جمع دلیل - علامت مخصوص ۳- از پادشاهان سلسله اشکانی - از گلهای گلدانی - شوخ از تن‌میگیرد ٤- روزیکه گذشت - بشقاب بزرگ - قاعده و روش - پیش از سل آید- آش ۵- ضمیر اشاره - میان چیزی- پارچه کج بریده شده ٦- از نویسندگان‌معروف فرانسوی - ماهی در سال سریانی - درویش ندارد ۷- خدانکند همه‌گیر شود که جانها به خطر می‌افتد - سافه نازک درخت - گول زنک کودکان است ۸- ضمیر مفرد - از شاعران معروف معاصر - طاقش یادگاریست از زمان ساسانیان - طرف و جهت ۹- قسمتی‌ازدست - فرزندان عرب - به نزدکلاش نمی‌نهند ۱۰- جدا شده - زخمی که آنرا دستکاری کرده‌اند - جاده‌ایست ۱۱- اسب زرد رنگ - رود پیوندی اروپا- حیوانی که سواری میدهد ۱۲- پایتختی در اروپا - میدهندورسوامیکنند- حرفی در زبان موسیقی - معدن- رودی آرام ۱۳- اگر دانا باشد به دنیائی می‌ارزد - سازمانی‌است - فعه‌ومرتبه ۱٤- قانونی در فیزیک - خانه - زغال‌چنین‌است ۱۵- شوخ طبع ترین نویسنده اروپا - به‌عروس خانم‌دهید.

عمودی

۱- شهری در استان فارس - صدای کلفت -در تابستان جای خنکی ۲-لباس خانم هندی -از آن خورش فراهمی‌آورند -پارچه‌ایست ۳- گل سرخ - از امراض ریوی - از برجهای فلکی - چاقی و فربهی ٤- باز پس دادن - کتاب شعر - غذای عزب‌هاست ۵- سوره‌ای‌در قرآن‌مجید -حیله‌گردرآستین دارد - تازه - در راه عزیزان میدهند ٦- نخ‌تابیده - تخم مرغ عسلی- مسافتی که‌تیرمی‌پیماید تا بهدف‌برسد ۷- شلوار مد روز - رقصی است - در مدرسه خدمت می‌کند ۸- هرکسی در آن رفت پشیمان نشد - سرزمین ماتادورها ۹- کیسه زر - میدانی در تهران - شما در لفظ فرانسوی ۱۰- شیمی ارگانیسم -شکستگی- قسمتی از بدن ۱۱- روستا - شکوه - هوای گرم - دستگاهی‌در موسیقی ۱۲- بدهکار - از آنان چشم باری داریم -نور اندک ۱۳- واحد گردو -سبز آن نقاش‌نقش می‌زند -رودی درافریقا - دشمنی ۱٤-خاک و زمین - دارائی - نوعی نمایش- به است ۱۵- چشم دیدن همتای خود را ندارد - شهری است - آخر است و چه بجا آمده.

همکاری ایران و آلمان در زمینه صنایع کوچک

کارگاههای خدمات فنی در مناطق مختلف کشور برای راهنمائی بخش خصوصی دایر میشود

سازمان صنایع کوچک ایران با صنایع کوچک ایالت «بادن ـ ورتمبرگ» آلمان غربی همکاری گسترده‌ای برقرار کرد و با همکاری این کشور صنایع نمونه در ایران ایجاد خواهد شد.

امروز اعلام شد: یک هیات مرکب از گروهی از مسئولین صنایع کوچک و متوسط ایالت بادن ورتمبرگ آلمان غربی برای روشن کردن زمینه‌های این همکاری با سازمان صنایع کوچک به ایران آمده است. این هیات پس از ملاقات هائی که با مقامات سازمان صنایع کوچک ایران داشت امکانات اینگونه همکاریها را بشرح زیر اعلام کرد:

ایجاد یک مرکز اطلاعات صنعتی بمنظور جمع آوری اطلاعات لازم در زمینه دانش فنی و روش های جدید تولید جمع آوری مشخصات فروشندگان مواد اولیه و سازندگان ماشین آلات مورد احتیاج صنایع کوچک.

ـ آموزش مشاوران صنایع کوچک و تاسیس یک مرکز نمونه برای آموزش پرسنل مورد نیاز سازمان صنایع کوچک ایران و افزایش سطح دانش و مهارت مدیران صنایع کوچک.

ـ همکاری در زمینه ایجاد و اداره کارگاههای خدماتی فنی در مناطق مختلف کشور و راهنمائی بخش خصوصی برای ایجاد مراکز خدماتی فنی.

نیازمندیهای اقتصادی

نرخ فروش ارزهای خارجی در بانکهای کشور و بازار آزاد

نوع ارز	در بانکهای کشور	اسکناس در بازار آزاد	حواله در بازار آزاد
دلار آمریکا	۷۰٫۷۵	۷۱٫۹۵	۷۱٫۹۰
دلار کانادا	۶۷٫۶۰	—	—
دلار استرالیا	۷۸٫۸۰	—	—
لیره انگلیس	۱۲۲٫۴۵	۱۲۴٫۲۵	۱۲۴٫۱۰
مارک آلمان فدرال	۲۹٫۹۰	۳۰	۲۹٫۹۵
فرانک سویس	۲۸٫۲۰	۲۸٫۲۵	۲۸٫۲۰
فرانک فرانسه	۱۴٫۳۵	۱۴٫۴۰	۱۴٫۳۵
یکصد فرانک بلژیک	۱۹۵٫۶۰	۱۹۶	۱۹۵٫۹۰
یکصد لیر ایتالیا	۸٫۰۵	۸٫۱۰	۸٫۱۰
فلورن هلند	۲۸٫۷۵	—	—
کورن سوئد	۱۶٫۳۵	—	—
کورن نروژ	۱۳٫۵۰	—	—
کورن دانمارک	۱۱٫۹۰	—	—
شیلینگ اتریش	۴٫۲۲	—	—
یکصدین ژاپن	۲۵٫۶۰	۲۵٫۹۰	۲۵٫۹۰
یکصد روپیه هند	۸۱۰	۸۰۵	۸۱۰
دینار کویت	۲۴۷٫۵۰	۲۵۰	۲۵۰
دینار عراق	۲۴۱٫۵۰	۲۱۲	—
دینار بحرین	۱۸۱	—	—
ریال سعودی	۲۰٫۳۰	۲۰٫۶۰	۲۰٫۵۰
درهم امارات متحده	۱۸٫۵۰	—	—

نرخ طلا و سکه در بانک ملی و بازار آزاد

نوع سکه	در بانکملی	در بازار آزاد
ربع پهلوی	۹۰۰	۸۰۵
نیم پهلوی	۱۷۰۰	۱۴۹۰
یک پهلوی	۳۹۰۰	۲۷۷۰
دو نیم پهلوی	۷۷۰۰	۷۶۰۰
پنج پهلوی	۱۵۴۰۰	۱۴۶۵۰

نرخ فروش طلای شمش در بورسهای مهم جهان بانکملی و بازار آزاد

	وزن	ارزش
لندن	اونس	۱۴۹٫۶۰ دلار
پاریس	اونس	—
فرانکفورت	اونس	—
زوریخ	اونس	۱۴۶٫۶۲ دلار
هنگ کنگ	اونس	—
بانکملی ایران	کیلو	۳۶۷٫۲ هزار ریال
بازار آزاد	کیلو	۳۶۷ هزار ریال

معاملات روز سهام شرکتها (ارزش به ریال)

نام شرکت	تعداد سهام	قیمت اسمی معامله شده	آخرین قیمت
بانک توسعه صنعتی و معدنی	۱۱۷۱	۱۰۰۰	۱۶۴۵
بانکتوسعه و سرمایه گذاری	۲۰۰	۱۰۰۰	۱۷۵۰
بانک ساختمان	۲۰۰	۵۰۰۰	۶۱۱۵
بانک گسترش خزر	۲۰۰	۵۰۰	۵۸۰
بانک ایران و هلند	۲۰۰۰	۱۰۰۰	۲۱۰۰
بانک صادرات قدیم	۳۸۶	۱۰۰۰۰	۲۶۳۵۰
کرمان قدیم	۱۰۰۰	۱۰۰۰	۱۶۸۱
نورد لوله اهواز	۵۰	۱۰۰۰	۱۷۲۰
توسعه صنایع بیشهر	۲۰	۱۰۰۰	۲۲۵۰

معاملات روز شنبه اوراق قرضه

نوع قرضه	تاریخ صدور	نرخ بهره درصد	نرخ معامله درصد	بازده درصد
قرضه دولتی پنجساله	۳۲٫۹٫۳	۱۰	۶۹٫۹۷	۱۰
قرضه دولتی هفت‌ساله	۳۰٫۵٫۱۵	۹	۹۸٫۹۴	۶٫۹۰
قرضه دولتی هفت‌ساله	۳۰٫۵٫۱۵	۹	۹۸٫۸۲	۱۰

شرکتهای جدیدالتاسیس

شرکت	موضوع	مدیران و موسسین
تمیزشور	انجام امور نظافت و تمیزکردن اماکن	روح‌اله بابائی و اصغر خوانساری
ساختمان سوانیک	انجام عملیات ساختمانی و امور تاسیساتی	عباس کهکشانی و منوچهر ماوناداد
تعاونی مسکن کارکنان اوقاف قم	تامین مسکن و خدمات مربوط به اعضاء	رسول طباطبائی هدشتی و خلیل صادقی
فریمپورت کمپانی	واردات کلیه کالاهای مجاز بازرگانی	محمدبهرنگ ومنظور تیموریان
صنایع چینی و سرامیک ایران ـ دوردست	تولید مصالح ساختمانی چینی کاشی، سرامیک	ابراهیم و مجید یاغچی تبریزی
تعاونی مسکن کارکنان شیلات بندرشاه	تامین مسکن اعضاء	کریم‌الله مازندرانی و امین نیشابوری
گسترش صنایع مکران	واردات ماشین آلات و لوازم	اکبر رئیس دانائی و صادق رئیس دانائی
عمرانی خرم‌آباد داروآش	انجام امور ساختمانی و راه‌سازی واردات و ساخت فرآورده‌های خوراکی	جمشید بولادوند و امیر مروتی مرتضی معینی عراقی و غلامرضا هاشمی
تاسیساتی و صنعتی سریان	تهیه و طرح و اجرای پروژه های تاسیساتی	رشید خادم و محمدعلی شهیدپور
اینترنشنال لینکوپوریشن	صادرات و واردات کالا های مجاز بازرگانی	محمدربیعی بهشتی و خانم پرمیلا سوراج
اهواز انالیز	خرید و فروش وسائل طبی نظری	عباس کهکشانی و محمدزمان
یکنیلکو	تولیدات اقسام کارتن	محمدهمایون و سیاوش سرباز
کشت قارچ تهران	انجام امور کشاورزی و دامداری	محمد ساعی
سین	کارهای ساختمانی و آپارتمانسازی	اصغر پورمولا و مسعود قاضی مراد

اقتصاد جهان

پروژه های آبادانی

بغداد ـ رویتر ـ خبرگزاری عراق اعلام کرد دولت عراق طی سه سال آینده پروژه‌های مهم در ایالت شمالی «کرکوک» پیاده خواهد کرد. خبرگزاری عراق گفت در این پروژه‌ها ۱۲۲ میلیون دینار عراقی (۲۲۶ میلیون لیره استرلینگ) برای کرکوک درنظر گرفته شده است.

خبرگزاری عراق گفت مبلغ یادشده برای آبادانی، توسعه و بهبود زندگی اجتماعی در کرکوک درنظر گرفته شده و در آن ساختن راه‌ها و جاده‌های جدید ـ توسعه لوله‌کشی آب ـ ایجاد مجتمع‌های تولید آجر مصالح ساختمانی درنظر گرفته شده‌است.

آزادی ورود اسکناس

ژنو ـ آسوشیتدپرس ـ از روز اول ماه مه کشور سویس به جمع کشورهایی در اروپا خواهد پیوست که شما در آن کشورها می‌توانید یک چمدان پراز اسکناس درشت را از گمرک فرودگاه وارد کنید بی‌آنکه ماموران گمرک به نشانی اعتراض ابرو درهم کنند.

از روز ۱۲ آوریل سال گذشته کشور سویس محدودیت شدیدی روی ورود پول و ارز بوجود آورد زیرا در آن زمان از ترس و نگرانی بقدرت رسیدن کمونیست‌ها در ایتالیا ـ پول و اسکناس ایتالیا به‌سویس سرازیر شده بود.

اما بموجب گزارش‌های رسیده دولت سویس در حال حاضر مقررات مربوط به محدودیت پول و ارز را مبکتر کرده و ورود پول به‌این کشور بطور نسبی آزاد گردیده است.

«ریال سعودی» ترقی نمی‌کند

جده ـ آسوشیتدپرس اقتصادی ـ «محمدالخلیل» وزیر دارائی عربستان سعودی گزارش‌های مربوط به‌این مسئله را که ارزش «ریال عربستان» در آینده نزدیک ترقی خواهد کرد، تکذیب کرد.

وزیر دارایی عربستان درمصاحبه‌ای با هفته‌نامه «سعودی بزمن» خاطرنشان ساخت طی هفته‌ها و روزهای اخیر شایعات زیادی درمحافل مالی و اقتصادی جهان مربوط به ترقی ارزش برابری «ریال سعودی» به‌چشم میخورد درحالیکه این شایعات بی‌اساس بوده و دولت سعودی هیچگونه تصمیمی درباره ترقی ارزش برابری ریال اتخاذ نکرده است.

وزیر دارایی عربستان درمصاحبه خاطرنشان ساخت اقدام‌های مهمی در زمینه ثبات و مستحکمتر کردن موقع «ریال سعودی» به‌عمل آمده است.

۶۰۰ هزار گاو مبتلا به بیماری درمان شدند

ارزش اقتصادی کار یک‌ماهه دامپزشکی کشور بیش از هفت میلیارد ریال برآورد شد. در یک ماه از ۱۸ اسفند تا ۱۸ فروردین در زمینه ریشه‌کنی طاعون گاوی بیش از ۱۵۰ هزار گاو ـ گوساله و گاومیش با استفاده از واکسن دربرابر بیماری ایمن شدند.

در مناطق آذربایجان غربی کرمانشاهان و کردستان حدود یک میلیون مایه کوبی علیه بیماریهای شاربن و آبله روی دامهای این مناطق بعمل آمد و در سراسر کشور هشت میلیون و ۸۰۰ هزار مایه‌کوبی دامو طیور علیه بیماریهای واگیر دامی انجام شد. همزمان با فعالیتهای ماموران دامپزشکی در روستاها ـ مناطق عشایر نشین و دامداریها که طی آن علاوه بر مایه‌کوبی بازرسی های بهداشتی سم‌پاشی و گرد پاشی دامها و اصطبل‌ها بیش از یک میلیون و ۶۰۰ هزار دام مبتلا به بیماریهای انگلی درمان و معالجه شدند. در درمانگاههای دامپزشکی اعم از ثابت و سیار تعداد ۱۳۸ هزار و ۳۱۱ دام و ۷۸۳ هزار و ۱۶۰ طیور مبتلا به بیماری های میکربی تحت درمان قرار گرفتند.

در بازار چه خبر؟

پیشنهاد فروس برنج به ایران

درروزهای اخیر چند پیشنهاد فروش برنج خارجی از کشورهای ایالات متحده امریکا، تایلند، هندوستان وپاکستان به چند شرکت و بازرگان ایرانی رسیده‌است.

قیمت‌های اعلام شده از طرف فروشندگان خارجی هرتن ۳۱۰ تا ۳۸۰ دلار تحویل بنادر ایران، یعنی کیلوئی ۲۲ تا ۲۷ ریال‌است، بقرار اطلاع اخیرا چند تن از واردکنندگان برنج مقدار قابل توجهی برنج به‌کشور های فوق خاصه به ایالات متحده امریکا سفارش‌داده‌اند و در آینده نزدیک برنجهای خریداری شده از کشورهای مذکور بسوی ایران حمل خواهد شد.

این مقام گفت: برنجهایی که چندی قبل توسط بخش عمومی و یکی از فروشگاه های بزرگ خریداری شده بود، تدریجا وارد کشور میشود و در شعب فروشگاه مذکور وشعب فروشگاههای تعاونی شهر کیلوئی ۵۰ ریال بفروش میرسد.

این مقام افزود: پیش‌بینی میشود با ورود برنجهای خریداری شده توسط بخش خصوصی قیمت برنج تنزل کند. قیمت برنج داخلی در چند هفته اخیر حدود کیلوئی ۵ تا ۱۵ ریال تنزل کرده است.

نرخ پوست و روده اعلام شد

نرخ پوست گوسفندی و بزی محصول کشتارگاه تهران اعلام شد و قرارداد تحویل این فرآورده‌ها در نیم سال جاری با برنده مزایده منعقد گردید. قیمت‌ها حدود ۵ تا ۱۰ درصد بیش از نرخهای سال گذشته است، نرخ پوست و روده «دمکارد» در کشتارگاه تهران باین شرح است: پوست گوسفندی پشمی در هم ریز و درشت هر جلد ۲۸۰ ریال، پوست مرینوس (بدون پشم) هرجلد ۱۶۵ ریال، پوست‌بزی درهم هرجلد ۱۲۵ ریال، روده گوسفندی کشتارگاه تهران و اصفهان هر رشته ۸۶ ریال، روده مرینوس و بزی هر رشته ۱۹ ریال.

یکی از بازرگانان گفت: قیمت پوست و روده سایر کشتارگاههای کشور و اطراف شهرستانها نیز ترقی کرده است.

این بازرگان گفت: افزایش قیمت پوست گاو و گاومیش بیش از ترقی قیمت پوست گوسفندی وبزی بوده‌است. قیمت هرکیلو پوست گاوی که حدود یکسال قبل کیلوئی ۵۵ تا ۶۵ ریال بود، اکنون به کیلوئی ۱۲۰ تا ۱۳۵ ریال است و هم‌اکنون زمینه این فرآورده نیز کم است و مقدار تقاضای کارخانه‌های چرم سازی خیلی بیش از مقدار عرضه این فرآورده است.

تربیت تکنیسین برای صنایع ایران

دومین مرکز تربیت کادر متخصص و ماهر با کمک فرانسه برای تامین کادر مورد نیاز بخش خصوصی از طرف اتاق بازرگانی و صنایع و معادن ایران تاسیس خواهد شد. برای فراهم ساختن مقدمات تاسیس این مرکز، دکتر بنکدارپور دبیر کل اتاق ایران اواخر ماه جاری به فرانسه خواهد رفت.

دکتر بنکدارپور ضمن اعلام این خبر گفت: تاسیس مدرسه عالی فنی درچهارچوب همکاری های اقتصادی ایران و فرانسه انجام میشود و با همکاری این کشور مدرسه مذکور اداره خواهد شد.

هدف از تاسیس این مرکز تربیت نیروی انسانی ماهر برای بخش خصوصی کشور است.

مدرسه عالی فنی قرار است در مرکز یکی از استان های کشور تاسیس گردد و دانشجویان آن پس از طی یک دوره دو سال و نیمه بعنوان تکنیسین در رشته‌های گوناگون بکار خواهند پرداخت.

گفتگوهای جدید ایران با بازار مشترک

دومین اجلاس مذاکرات مربوط به انعقاد یک موافقتنامه اقتصادی و بازرگانی بین ایران و بازار مشترک اروپا در بروکسل به پایان رسید.

در این اجلاس ریاست هیات نمایندگی ایران را جواد وفا معاون وزارت امور اقتصادی و دارائی و ریاست نمایندگی بازار مشترک را معاون روابط خارجی بازار مشترک بر عهده داشتند.

هیات های نمایندگی دو طرف بمبررسی مقدماتی متن موافقتنامه پرداختند و ضمن مذاکرات وسیعی که صورت گرفت از نظریات یکدیگر آگاه شدند.

دو هیات نمایندگی از پیشرفت مذاکرات در این اجلاس و همچنین از تفاهم متقابل اظهار رضایت کردند و موافقت شد مذاکرات را در آینده نزدیکی دنبال کنند.

از تلاش ارزنده بنیانگذاران واحد عظیم صنعتی «ایران فایلا» قدردانی شد

بقیه از صفحه ۲۷

شما نمایندگی از طرف رهبر خردمندمان با توسل به کمک های مادی و معنوی دولت مارا درکار و هدف بزرگمان یاری نمائید. زنده باد شاهنشاه آریامهر ـ پاینده ایران.

پس از سخنان نماینده کارگران استاندار فارس ضمن بازدید از قسمتهای مختلف کارخانه در مورد کار این مرکز تولیدی سئوالاتی عنوان نمود که آقای مهندس کازرونی‌زاده به این پرسشها چنین پاسخ گفت.

دوره آزمایشی کارخانجات «آیران فایلا»

کارخانجات «ایران‌فایلا» که دوره آزمایشی خود را می گذراند در ۲ واحد صنعتی مشتمل بر کارتن‌سازی و تولید الیاف مصنوعی در زمینی به مساحت ۲۰۰ هزار متر مربع با ۲۶ هزار متر مربع زیربنا تاسیس گردیده است. تعداد ۲۰۰ نفر کارگر در این کارخانه با بهره‌گیری از کلیه تسهیلات رفاهی فعالیت مینمایند که حاصل این تلاش تولید سالیانه ۲۴ هزار تن کارتن سه‌هزار تن گونی بافته شده از الیاف مصنوعی تسمه و کیسه‌های پلاستیکی است. باید توجه داشت که این کارخانجات عظیم باوجودیکه دوره آزمایشی خود را میگذراند علاوه بر مصرف ایران به تقاضای بازار کشورهای خلیج فارس هم پاسخ گفته و صادرات قابل توجهی به کشورهای یادشده دارد و امید است در یکسال آینده مواد اولیه مورد احتیاج در همین کارخانه تهیه و تامین شود.

تامین اعتبارات مورد لزوم

در دنباله این بازدید آقای عبداله دشتی مدیرعامل کارخانه از استاندار فارس تقاضا نمود که بمنظور گسترش و ارتقاء میزان تولید تاسیسات ایران‌فایلا تسهیلاتی ازنظر مالی برای کارخانه فراهم شود تا این صنعت نوپا در فارس دچار رکود نگردد و براساس اوامر شاهنشاه آریامهر این نوع مراکز تولیدی اقتصادی بتوانند درراه توسعه صنعت و اقتصاد کشور گامهای بلندتری بردارند.

استاندار فارس در این مورد به آقای کاشانی سرپرست شعب بانک ملی ایران در شیراز دستوراتی داد. آقای کاشانی باطلاع رسانید که طبق دستور استاندار فارس کمکهای اعتباری به این کارخانه خواهد شد و توصیه‌های لازم نیز در جهت پرداخت اعتباراتی برای توسعه کارخانجات ایران‌فایلا ازطرف آقای خوشکیش رئیس بانک ملی ایران در مرکز شده است که مسلما براساس توجهات شخص اول مملکت در مورد کمک‌های مادی به کارخانجات تولیدی این امر مورد نظر بوده و امید است که این بانک بتواند پاسخگوی نظر مدیران کارخانه باشد.

در پایان این دیدار استاندار فارس اظهار داشت: کوشش و تلاش صاحبان کارخانه و سایر مسئولان و کارگران و کارمندان این واحد بزرگ صنعتی و تولیدی بسیار چشمگیر و درخور قدردانی است. کارخانه ایران فایلا امکانات بالقوه‌ای برای افزایش تولید و کارآئی و راندمان دارد امید است که با رفع نیازمندیهای اعتباری و توجه بیشتر به استفاده از سیستم های مدیریت صنعتی نوین مقام و موقع شایسته‌ای که درانتظار این کارخانه میباشد احراز گردد و بتواند همگام باسایر فعالیتهای صنعتی کشور آماده ورود به دروازه تمدن بزرگ گردد. موفقیت هرچه بیشتر پایه‌گذاران این کارخانه رادر راه خدمت به میهن و شاهنشاه آریامهر و صنایع کشور آرزو دارم.

حمیدرضوی معاون حقوقی مدیر عامل هواپیمائی ملی ایران‌بریاست کمیته حقوقی انجمن حمل و نقل هوائی بین‌المللی «یاتا» انتخاب گردید پنجاه و پنجمین اجلاس این کمیته بزودی باحضور حقوقدانان شرکت‌های بزرگ هواپیمائی عضو یاتا در تهران تشکیل خواهد شد.

اطلاعیه بانک ساختمان (شرکت سهامی عام)

هیئت مدیره بانک ساختمان از نظر سهولت کار برای صاحبان سهام مقرر داشته است سود سهام سال ۲۵۳۵ بصورت چک درروجه صاحبان سهام صادر شده و یا مستقیما بحسابجاری آنها در بانکی که تعیین میکنند واریز گردد.

در اجرای این‌منظور در قبال پرداخت سود سال ۲۵۳۵ اوراق گواهینامه موقت سهام مهر نخواهد شد ورونوشت مدارکی که بموجب آن سود سهام پرداخت شده ملاک پرداخت سود خواهد بود.

از صاحبان سهام بانک ساختمان که مایلند سود سهام آنها مستقیما به حسابجاری آنها در بانک مورد نظرشان واریز گردد درخواست می شود مراتب را ضمن اعلام مشخصات حسابجاری خود (نام بانک ـ شعبه ـ شماره حساب) کتبا به امور سهام بانک ساختمان اعلام نمایند.

انجمن ادبی سخن‌سنج فردوسی هر هفته روزهای دوشنبه ازساعت ۷ الی ۹ بعدازظهر دائر است
حاج اسدالله طوفانیان

شنبه‌ها دنیای ورزش

اطلاعیه بانک مرکزی ایران
در مورد
انتشار اوراق قرضه

در روز سه‌شنبه ششم اردیبهشت ماه ۲۵۳۶ سری شصت وپنجم اوراق قرضه بمبلغ ۱،۵۷۰ میلیون ریال مشتمل بر ۱،۲۷۰ میلیون ریال اوراق دو ساله با بهره ۹ درصد، ۱۰۰ میلیون ریال اوراق سه ساله با بهره ۹¼ درصد، ۵۰ میلیون ریال اوراق پنجساله با بهره ۱۰ درصد، ۱۵۰ میلیون ریال اوراق هفت ساله با بهره ۱۰½ درصد درسال منتشر میگردد.

بهره اوراق قرضه دولتی از مالیات بردرآمد معاف میباشد

علاقمندان به خرید اوراق قرضه میتوانند در روز سه‌شنبه مذکور ببانک ملی ایران و یا هر یک ازبانکهای اعتبارات ـ اعتبارات تعاونی توزیع ـ ایرانشهر ـ ایران وانگلیس ـ ایران و ژاپن ـ ایران و عرب ـ ایرانیان ـ بازرگانی بین‌المللی ـ پارس ـ تجارت خارجی ـ تجارتی ایران وهلند ـ رفاه کارگران رهنی ـ سپه ـ شهریار ـ صادرات ـ صنایع ـ عمران ـ تعاون کشاورزی ـ و شرکت سرمایه گذاری ملی که عامل فروش و باز پرداخت اصل و پرداخت بهره اوراق قرضه میباشند مراجعه نمایند.

مجالس ومحافل وعظ وسخنرانی

از امروز برای آن دسته از کسانی که علاقمند به‌محافل مذهبی و مجالس وعظ و سخنرانی هستند نشانی محل و ساعات برگزاری این سخنرانی‌ها را در این ستون درج می‌کنیم. از برگزار کنندگان این‌گونه محافل و مجالس نیز خواهش می‌کنیم برای اینکه علاقمندان بیشتری بتوانند از مجالس آنان بهره‌مند شوند سرویس مذهبی اطلاعات را از ساعت ۹ صبح تا ۱۲ هرروز باتلفن ۳۲۸۲۲۵ آگاه سازند.

★ مسجد امام‌حسن مجتبی: سخنران، آقای حسن کافی از ساعت ۸ نیم تا ۹ و نیم بعد ازظهر ـ چهارراه سیروس.

★ مسجد فخریه: سخنران، آقای سید محمود سدهی از ساعت ۸ نیم تا ۹ و نیم ـ خیابان امیریه.

★ مسجد قنات‌آباد: سخنران آقای خراسانی از ساعت ۵ تا ۶ بامداد ـ خیابان مولوی.

★ مسجد امام حسین: سخنران، آقای محمدمقدسیان از ساعت ۸ نیم تا ۱۰ و نیم میدان شهناز.

★ حسینیه فاطمیون: سخنران آقای سید قاسم شجاعی از ساعت ۷ تا ۹ بامداد ـ خیابان ژاله.

ضمنا همین سخنران، پس از نماز جماعت مغرب وعشا در مسجد بزازها در بازار سخنرانی خواهند کرد.

★ مسجد امام رضا: سخنران، آقای حسن‌رازی از ساعت ۸ نیم تا ۹ و نیم ـ خیابان کمالی.

★ مسجد امام حسین: سخنران، آقای تاج لنگرودی از ساعت ۸ نیم تا ۹ و نیم هر روز خیابان حاجیان.

★ مسجد انبار گندم: سخنران، آقای سید قاسم شجاعی از ساعت ۸ نیم تا ۹ و نیم بمدت ده روز ـ خیابان ری.

ساعات شرعی ـ استخراج دکتر ریاضی کرمانی

گروه کثیری از خوانندگان ارجمند روزنامه از ماخواستند علاوه برجدول روزانه ساعت شرعی، اول هر ماه یک‌جدول ماهانه نیز منتشر کنیم. درانجام این خواست، اینک اولین جدول ماهانه را برای علاقمندان انتشار میدهیم.

شهرستان تهران	اردیبهشت ۲۵۳۶	جمادی الاولی ۱۳۹۷	آوریل ۱۹۷۷	اذان صبح		طلوع آفتاب		ظهر شرعی		اذان مغرب	
				دقیقه	ساعت	دقیقه	ساعت	دقیقه	ساعت	دقیقه	ساعت
پنجشنبه	۱	۲	۲۱	۴۶	۴	۲۱	۶	۴	۱۳	۵۵	۲۰
جمعه	۲	۳	۲۲	۴۴	۴	۲۰	۶	۴	۱۳	۱	۲۰
شنبه	۳	۴	۲۳	۴۲	۴	۱۸	۶	۴	۱۳	۲	۲۰
یکشنبه	۴	۵	۲۴	۴۱	۴	۱۷	۶	۴	۱۳	۳	۲۰
دوشنبه	۵	۶	۲۵	۴۰	۴	۱۶	۶	۳	۱۳	۴	۲۰
سه‌شنبه	۶	۷	۲۶	۳۹	۴	۱۵	۶	۳	۱۳	۵	۲۰
چهارشنبه	۷	۸	۲۷	۳۷	۴	۱۴	۶	۳	۱۳	۶	۲۰
پنجشنبه	۸	۹	۲۸	۳۶	۴	۱۳	۶	۳	۱۳	۷	۲۰
جمعه	۹	۱۰	۲۹	۳۵	۴	۱۳	۶	۳	۱۳	۹	۲۰
شنبه	۱۰	۱۱	۳۰	۳۳	۴	۱۲	۶	۳	۱۳	۱۰	۲۰
یکشنبه	۱۱	۱۲	مه	۳۲	۴	۱۱	۶	۳	۱۳	۱۱	۲۰
دوشنبه	۱۲	۱۳	۲	۳۱	۴	۱۰	۶	۲	۱۳	۱۲	۲۰
سه‌شنبه	۱۳	۱۴	۳	۳۰	۴	۹	۶	۲	۱۳	۱۲	۲۰
چهارشنبه	۱۴	۱۵	۴	۲۸	۴	۸	۶	۲	۱۳	۱۳	۲۰
پنجشنبه	۱۵	۱۶	۵	۲۷	۴	۷	۶	۲	۱۳	۱۳	۲۰
جمعه	۱۶	۱۷	۶	۲۶	۴	۵	۶	۲	۱۳	۱۴	۲۰
شنبه	۱۷	۱۸	۷	۲۴	۴	۴	۶	۲	۱۳	۱۵	۲۰
یکشنبه	۱۸	۱۹	۸	۲۳	۴	۳	۶	۲	۱۳	۱۵	۲۰
دوشنبه	۱۹	۲۰	۹	۲۱	۴	۲	۶	۱	۱۳	۱۶	۲۰
سه‌شنبه	۲۰	۲۱	۱۰	۲۰	۴	۱	۶	۱	۱۳	۱۶	۲۰
چهارشنبه	۲۱	۲۲	۱۱	۱۹	۴	ـ	۶	۱	۱۳	۱۷	۲۰
پنجشنبه	۲۲	۲۳	۱۲	۱۸	۴	۵۹	۶	۱	۱۳	۱۸	۲۰
جمعه	۲۳	۲۴	۱۳	۱۶	۴	۵۸	۶	۱	۱۳	۱۸	۲۰
شنبه	۲۴	۲۵	۱۴	۱۵	۴	۵۷	۶	۱	۱۳	۱۹	۲۰
یکشنبه	۲۵	۲۶	۱۵	۱۳	۴	۵۷	۶	۱	۱۳	۲۰	۲۰
دوشنبه	۲۶	۲۷	۱۶	۱۲	۴	۵۶	۶	۲	۱۳	۲۱	۲۰
سه‌شنبه	۲۷	۲۸	۱۷	۱۱	۴	۵۵	۶	۲	۱۳	۲۲	۲۰
چهارشنبه	۲۸	۲۹	۱۸	۱۱	۴	۵۴	۶	۲	۱۳	۲۳	۲۰
پنجشنبه	۲۹	۳۰	۱۹	۱۰	۴	۵۴	۶	۲	۱۳	۲۴	۲۰
جمعه	۳۰	ج۲	۲۰	۹	۴	۵۳	۶	۲	۱۳	۲۵	۲۰
شنبه	۳۱	۲	۲۱	۸	۴	۵۳	۶	۲	۱۳	۲۵	۲۰

دانش‌آموز انگلیسی اعتراف کرد :

یک وکیل ایرانی در دادگاه جنایی انگلیس

من مهران سرکشیک را شکنجه میکردم

تحقیق پلیس جنایی انگلیس پرونده مرگ مشکوک « مهران سرکشیک » را درجهت تازه‌ای قرارداد زیرا « آندرمجردن » نوجوانی که متهم به قتل «مهران» است نزد پلیس جنایی انگلیس اعتراف کرده که «مهران»راشکنجه میکرده وهمیشه باتهدید به وی می‌گفته که تا پایان سال تحصیلی کیسه‌ای برسرش خواهد کشید و اورا خفه خواهد کرد.

«آندره جردن» همچنین گفته است که‌باوجوداین‌تهدیدها،هرگز، قصدخود را عملی نکرده وآزاری به مهران نرسانده است.

دکتر سرکشیک ، پدر مهران، بیکی از وکلای دادگستری تهران که تحصیلکرده انگلستان است وکالت داد تا به وکیل‌انگلیسی‌اش درلندن بپیوندد و باوی در دفاع از حقوق «مهران» دردادگاه‌جنایی انگلستان همکاری کند.وکیل‌ایرانی «مهران» روز چهارشنبه به لندن پرواز کردتا پس از بررسی‌پرونده دردادگاهی که تا ۲۵ اردیبهشت درلندن تشکیل خواهد شد،شرکت کند.

وکیل ایرانی «مهران» مدارکی را که پدرمهران دراختیار وی گذاشته‌باخود بهمراه دارد تاپس‌از تکمیل آنها ، همه را یکجا به دادگاه ارائه دهد .

مهران سرکشیک

وکیل ایرانی، بامداد دیروز، درشعبه پلیس جنایی لندن، پرونده مرگ مهران را مطالعه کرد ودر تماس تلفنی‌بادکترسرکشیک‌باطلاع وی رساند که در پرونده، نکات جالبی به نفع مهران وعلیه‌مدرسه انگلیسی میل‌فیلد وجود دارد که دردادگاه ازآنها سود خواهدبرد.

وی همچنین اطلاع داد که چون دادگاه‌انگلستان باروش قضایی ویژه‌ای کاررسیدگی به پرونده‌ها را انجام می‌دهد ، او ازهم‌اکنون دربی یافتن شواهد زنده‌ای برای اثبات قتل مهران‌دردادگاه‌می‌باشد.

نامه مدیر مدرسه

از طرف‌دیگر مدیرمدرسه‌میل‌فیلددرنامه‌ای که بعنوان‌پدر مهران نوشته و به تهران فرستاده،یادآور شده است که مسئولیت واقعه را علیرغم ازبین رفتن حیثیت واعتبار مدرسه‌اش بعهده گرفته است . پدرمهران به خبرنگار ما گفت که قصد مدیرمدرسه از نوشتن این نامه دلجویی ازوی‌ودیگربازماندگان مهران بوده است.زیرا بیش‌از۹۰ درصد از خانواده‌های انگلیسی که فرزندانشان درمدرسه میل‌فیلد تحصیل می‌کنند ، در موردمرگ مهران به مسئولان مدرسه اعتراض کرده‌اند و بطور جدی خواسته‌اند تامدرسه ، مسئول ومتهم اصلی مرگ مهران را معرفی کند تا مجازات شود.

جنجال مرگ یک دختر ۴ ماهه در تهران

مسئولان پانسیون شبانه روزی بی‌بی‌لند به اتهام سهل انگاری تحت تعقیب قرار گرفتند

عبدالرضا خامنه‌ای احمد اف پدر فاطمه از پانسیون بی‌بی‌لند به دادستان تهران شکایت کرد

«محمد مرعشی» دادیارشعبه ۸ دادسرای تهران در مورد مرگ یک دختر چهار ماهه در پانسیون «بی‌بی‌لند» تهران ، دست به تحقیقات وسیع زد و از ماموران کلانتری ۸تهران خواست تاآنان‌نیز ازمسئولان پانسیون ومطلعین محلی ، تحقیق کنند و نتیجه را اعلام دارند.

چند روز پیش ، یک مرد جوان، بنام «عبدالرضاخامنه‌ای احمداف» ، کـــه در شرکت ناسیونال کار می‌کند، به علت بیماری همسرش (فریده) ونیز باین علت که همسرش پس از بهبودی باید بسرکار برود ، با پرداخت هفتهزار و پانصد ریال فرزند ٤ ماهه خود را برای ساعات‌اداری‌درارديبهشت ماه به پانسیون «بی‌بی‌لند» در خیابان آیزنهاورسپرد امافرزند او در اولین روز تحویل به پانسیون به علت نامعلوم درگذشت .

ظاهرا مسئولان پانسیون کودک ٤ ماهه را که «فاطمه» نام داشت به درمانگاه ۲٤ اسفند بردند ولی پزشک این درمانگاه پس از معاینه اعلام کرد که او مرده است .

بناچار، پانسیون کودک را به پزشکی قانونی منتقل کرد. پزشک قانونی تهران، علت مرگ «فاطمه» را خفگی براثر استفراغ و برگشت آن به‌ریه ذکر کرده‌است .

«عبدالرضاخامنه‌ای احمداف» پس‌از آگاهی از مرگ فرزند که بعد از ظهر روز حادثه بوسیله مسئولان «بی‌بی‌لند» به وی اطلاع داده شده بود ، به پزشکی قانونی تهران‌رفت تا جسد فرزند خود راتحویل بگیرد. وی با آگاهی از نظر پزشکی قانونی ، شکایتی‌علیه مسئولان«بی‌بی‌لند» تسلیم«محمد سلامت» معاون‌دادسرای‌تهران کرد و معاون دادستان کار رسیدگی به‌پرونده‌را آغازکرد.

فاطمه‌احمداف بامرگ‌مشکوک: آیا او براثر سهل‌انگاری مرده است؟ این را گردش پرونده‌مرگ‌او نشان خواهد داد.

فوت شدگان

خبرنگاران حوادث از گوشه و کنار شهروازبیمارستان ها،اسامی فوت‌شدگان وقربانیان حوادث مختلف تهران را در اینجا برای شما گرد آورده‌اند:

- محمد کرمانشاهی (٥٤ ساله) بیماری .
- عبدالرحیم قلی‌زاده (٥٠ ساله) بیماری .
- محمد سید مرتضی(۸۱ ساله) شکستگی .
- داریوش محمدتقی (۷ساله) شکستگی جمجمه .
- عزت صبوری (۲٥ساله) شکستگی جمجمه .
- اقدس بلبلی کاشانی (٤۱ ساله) بیماری .
- غلامحسین باقری (٥۹ ساله) بیماری .
- مرتضی سیفی(٤٦ساله) چاقوخوردگی .
- یداله عبدالعالی (٦۰ ساله) شکستگی جمجمه.
- عمران فرخی (۳۰ساله) ضربه مغزی.
- حسین قدیمی (٥ساله) ضربه مغزی .

۳ جوان، دختری را از نظام آباد بربودند

راننده یک اتومبیل شخصی و همدستانش ، دختر جوانی را که بعنوان مسافر ، سوار اتومبیل کرده بودند تابمقصد برسانند، ربودند !

چند روز قبل ، مردی به ماموران شعبه دوم آگاهی اطلاع دادکه۳ جوان،دخترش را درخیابان نظام‌آباد تهران، سوراتومبیل کردند ودربیابان اغفال نمودند !

دختر این مرد در تحقیق گفت : من صبح زود از خانه‌مان در خیابان نظام‌آباد خارج شدم، تا بمنزل یکی از بستگانمان در خیابان مولوی بروم. یک اتومبیل آریا جلو پایم توقف کرد و راننده آن مقصد مرا پرسید .من که نمی خواستم بااتومبیل‌های‌شخصی که معمولادرتهران مسافرسوار می‌کنند بروم ، گفتم که‌مسافر نیستم ولی ناگهان دوسرنشین اتومبیل که فکر می‌کردم مسافر هستند، از اتومبیل پیاده شدند و مرا به زور داخل اتومبیل‌انداختند. آنها چندصد متر بالاتر مرد دیگری راسوار اتومبیل کردند و درحالیکه دهان مرا محکم گرفته بودند، مرا از شهر خارج کردند . این دختر گفت که‌رباینده‌گانش در بیابان پس از استعمال‌مواد مخدر، به او تجاوز کردند و بی‌آنکه اوراهمراه خودببرند، بااتومبیل بیابان را ترک‌گفتند.

من بهر ترتیبی بود خود را به‌شهر و به پاسگاه ژاندارمری رساندم و جریان را اطلاع دادم .

چند روز از این ماجرا گذشته بود و ماموران دربی ۳ مرد متجاوز بودند ولی چون هیچ نشانه‌ای از آنها دردست نبود ، شناسائی‌شان باکندی پیش می‌رفت . دو روز قبل ، همان دختر به‌اتفاق پدرش از خیابان ایرانمهر می گذشت که متوجه راننده اتومبیلی شد که او را ربوده بود. دختر ماجرا را به‌پدرش گفت وپدر به پاسبان راهنمایی چهارراه مراجعه کرد و از وی خواست راننده‌را متوقف کند.

مامور راهنمائی باموتوسیکلت راننده را متوقف کرد و چون ماجرارانمیدانست‌گواهینامه‌اش راگرفت و از وی خواست همراهش به پاسگاه راهنمایی برود. راننده تا سر چهارراه به دنبال پلیس راهنمایی آمد ولی وقتی دید که او با همان دختری که چندروز پیش‌ربوده بود، سخن می‌گوید‌راه را کج کرد و متواری شد.

ماموران آگاهی با دردست داشتن گواهینامه به تحقیق پرداختند و متوجه شدند که راننده که داریوش نام دارد، قصد دارد اتومبیلش را دریک بنگاه معاملاتی بفروشد . ماموران بعنوان خریدار به بنگاه مراجعه کردند و حین معامله داریوش را دستگیر نمودند.

داریوش‌همدست دیگرش‌بنام «حسن» رامعرفی‌کرد. ماموران وقتی به‌دنبال «حسن» رفتند معلوم شد که او به اتهام حمل مواد مخدر زندانی است . سومین نفر نیز شناسایی شده ولی فعلا فراری است.

راننده اتومبیل آریا، جوانی را کشت و فرار کرد

غفور صادق زاده

دریک حادثه رانندگی در چهار راه اناری جوان ۲۷ ساله‌ای زیر اتومبیل ماند و کشته‌شد.مقتول،غفور صادقزاده نام‌داشتومعروف به«خسرو» بود. هنگامی که اوازعرض خیابان روبروی توقفگاه داریوش می‌گذشت ، اتومبیلی که باسرعت حرکت می‌کرد،از رامرسید وباوی برخوردکرد. اتومبیل پس‌ازحادثه‌براه‌خود ادامه دادو ازمحل دورشد.

کسانی که درموقع وقوع حادثه درمحل‌بودندمشخصات اتومبیل را که یک آریا است، در اختیار پلیس گذاشتندو پلیس‌هم‌اکنون درجستجوی‌راننده فراری‌آریا ودستگیری اوست.

مقتول که‌پس ازحادثه‌بشدت زخمی شده بود،دربیمارستان سینا چشم ازجهان فروبست وگزارش‌حادثه‌ازسوی‌ماموران کلانتری ٦۱ تهران به دادسرا رفت.

«ناهید»همسر مقتول چهار ماهه‌حامله است.

هدفی‌ها، فرجام خواستند

محمدحسین جعفرزاده به دیوان عالی کشور نوشت :

نگذارید عدالت، زیر فشار غیر طبیعی، ازمسیرش خارج شود

محمد حسین جعفرزاده

اصفهان ـ خبرنگار اطلاعات در پی تسلیم لوایح فرجامی فاطمی دادستان استان‌اصفهان به دیوان عالی‌کشور،محکومین در پرونده قتل حجت‌الاسلام شمس‌آبادی ، شیخ قنبرعلی صفرزاده و رمضان‌مهدیزاده‌و وکلای مدافع آنها نیز با ارسال لوایح فرجامی خود به دیوانعالی کشورازآرای‌دادگاه جنائی اصفهان‌فرجام‌خواستند.

تازه‌ترین لایحه فرجامی که به دیوانعالی کشور ارسال گردیده از سوی محمدحسین جعفرزاده محکوم به اعدام و احمد شفیع‌زاده (محکوم به هشت سال زندان) است .

محمد حسین جعفرزاده در لایحه فرجامی خود نوشته است :

دیوانعالی معظم کشور .... بحثی نیست که مرحوم‌شمس‌آبادی بدست اینجانب‌ودوستم اسدالله شفیع‌زاده بصورت ناخواسته به قتل رسیده‌و این مطلب را نیز اقرار کرده‌ایم . اما تصور می‌رود‌دادگاه‌جنائی در یک محیط مسموم و غیر طبیعی که بوسیله جراید در مسیر تهییج‌افکار عمومی ایجاد شده ، رایی داده است که به هیچ وجه باموازین‌قانونی منطبق نیست . ملاحظه‌بفرمائید محکومیت براساس‌ماده‌واحده تشدید مجازات‌رانندگان‌متخلف مصوب دیماه ۱۳۳٥ شمسی است و پایه موضوع اقرار اولیه اینجانبان می‌باشد،فرض اینست آنچه را که نزد مقامات تحقیق و در دنبال آن نـــزد آقای بازپرس اظهار داشته‌ایم، صحیح باشد و قابلیت توجیه از هیچ لحاظ نداشته باشد ، آیا قتل با تصمیم قبلی‌مشمول این ماده می‌شود ؟ درحالیکه نظر قانونگذار ، احترام به حریم امنیتی وسیله نقلیه‌بوده ایجاد درحین رانندگی آن هم نسبت به یک شخص‌ناشناخته را لازم دانسته تا موضوع منطبق با این ماده باشد و با اینکه در این‌باره وکیل اینجانب مفصلا در دادگاه توضیح داده متاسفانه دادگاه بدون اینکه این نظریه را رد کند ، بازهم براساس ماده واحده اینجانب‌رامحکوم‌نموده درصورتیکه اینجانب رانندگی اتومبیل را هم قبل‌از حدوث واقعه بعهده‌نداشته‌امو مجازات مذکور در این ماده منحصرا مربوط به کسی است که رانندگی را بعهده دارد و شریک او طبق مواد دیگری‌از قانون قابلیت مجازات دارد.

توضیح این مطلب راضروری میدانم که وسیله نقلیه در این ماده نقش اساسی دارد، در صورتیکه «قصد» در حین رانندگی جهت قتل ایجادشود. ولی‌اگر «قصد» قبلا بوده باشد اتومبیل نقش تهیه یک وسیله را دارد ولاغیر .

اما حقیقت اینست که من و «اسدالله» هیچیک قصد قتل آقای شمس‌آبادی را نداشتیم‌و سوابق زندگی‌فامیلی‌وتحصیلی من و «اسدالله» نیز گویای‌این مطلب است . خدارا به‌شهادت میطلبم که مشاجره ما باآقای شمس‌آبادی براساس‌اختلافاتی که در زمینه برداشت هـــای مسائل مذهبی‌پیش‌آمد،بصورت ناخواسته منجر به مرگ آن گردید ، والا هیچ عقل‌سالمی باور می‌کند که ما با تمهید مقدمه خواسته‌ایم آقای شمس آبادی را بکشیم ولی هیچگونه وسیله‌ای فراهم نکرده باشیم‌و فقط از دستمالی که اتومبیل را با آن پاک می‌کنندو معمولا در هر اتومبیل وجود دارد استفاده نمائیم ؟ تازه چه‌نفعی ازاین کار عاید ما می‌شده ؟ و آیا دادگاه جنائی‌استان‌اصفهان چگونه تاثیر نتیجه‌عمل‌اینجانب و اسدالله را تشخیص داده است ؟ درصورتیکه در ماده ۱۷٥ مکرر قانون مجازات عمومی صد درصد قابلیت‌اجرا دارد و دادگاه براساس اقرار من و دوستم هم اگر بخواهد رای بدهد ، باید از این ماده استفاده نماید ، که متاسفانـــه در یک محیط مسموم و غیر طبیعی نتوانسته به ماده اخیر استناد نماید .

درهرحال همانطور که در آخرین دفاع عرض کردم از موجودی آرام و دانشجوئی سر به زیر جز مشتی‌استخوان چیزی باقی نمانده و بهرصورت زندگی او تباه شده است ، اما مگذارید قانون و عدالت تحت فشارهای غیر طبیعی از مسیر اصلی خود خارج شود ،چه این امر برای اجتماع خطرناک است .

باردیگر با ادای احترام به عدالت و قانون استدعای مدافه در مندرجات پرونده، نقض رای فرجام خواسته را در مورد محکومیت خود دارم ، باتقدیم احترام: محمدحسین‌جعفرزاده.

کلاس حسابداری و دفترداری دوبل

دوره جدید کلاس حسابداری و دفترداری دوبل زیرنظرآقای محمد اعتمادیه از ۲۰ اردیبهشت‌ماه تشکیل میشود.دراین کلاس فن‌دفترداری وحسابداری رافرا خواهید گرفت.قبلا نام‌نویسی فرمائید.

کاخ‌دانش . خیابان فرانسه . کوچه‌مرجان

آ ـ ۱۲۳۱٤

راننده گرامی:

قبل ازحرکت‌ازآماده بودن‌چراغهای اتومبیل وبرف پاک‌کن ووجودسایر وسائل‌ایمنی اطمینان‌حاصل‌فرمائید

هند شمارا دعوت میکند

هند کشوری مدرن چون امروز وسرزمینی کهنسال به‌قدمت زمان

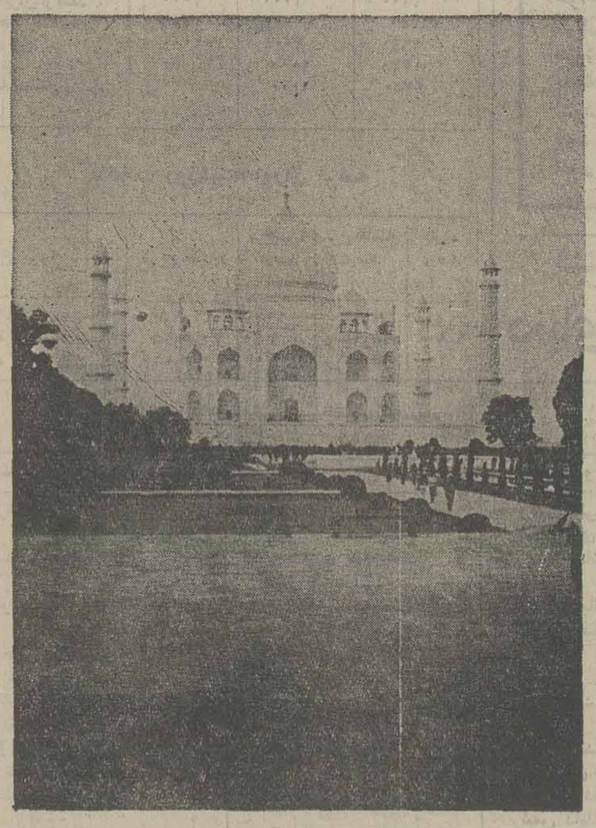

شهرهای پرشکوه و آکنده از جنب و جوشی مانند بمبئی، دهلی، کلکته، مدرس، بنگالور، حیدرآباد و شهرهای متعدد دیگر که درسراسر هند از فعالیتهای بازرگانی اشباع شده‌اند، مدرن‌ترین بناها و هتل های راحت دیلوکس را با تمام تجهیزات و امکانات زندگی و تفریح و سرگرمی درخود گرد آورده‌اند هند امروز کشوری واقعا متجدد و دارای فضایی برانگیزنده است. حتی و سوای‌ترین مسافر نیز نمیتواند از تماشای سدهای غول آسا، کارخانه های جدید فولادسازی و تولید کودهای شیمیایی و تاسیسات صنایع ماشین سازی و تیروگاههای اتمی و پالایشگاه ها و سایر مظاهر پرعظمت زندگی کنونی هند به وجد نیاید.

با وجود این هند کشوری است که درآن گذشته و حال درکنار یکدیگر زندگی می کنند. در این سرزمین کهنسال از قدمتی که مفهوم تباهی و پوسیدگی داشته باشد نشانی وجود ندارد. نمونه های پرشکوه معماری کهن چشم‌انداز دلپذیری است که آن را جایجا درسراسر هند خواهید یافت، و از مشاهد تجلیات آن درمعابد و صومعه ها و مساجد و کاخها و مقابر و زیارتگاه ها درحیرت فرو خواهید رفت.

گذشته عنصری است که فاتحانه در برجهای معابد شمال، و بهمان اندازه در بناهای باستانی دهلی و فتحپورسیکری و در «آگره» میجوشد و میدرخشد. لحظه‌ای درنگ کنید و نگاه خود را درصور بدیع یادگارهای گذشتهٔ هند به زیبایی جاودانه تاج محل بدوزید. در تماشای بنایی غرقه شوید که آفریده عشق است و در روزگار شاه جهان، امپراطور مغولی هند و بدستور وی ساخته شده است. میرمری که غارهای «اجانتا» را با گنجینه های پنهان نقوش برجسته آنها بوجود آورده است شما را تکان خواهد داد معابد بودایی «بیهار» زیارتگاه های «بهوبنشوار» و «کنارک» و «پوری» و بنای یادبود ویکتوریا در کلکته تنها نمونه های انگشت شماردیگری از مظاهر گذشته هند هستند که میتوانیم در اینجا نامهایشان را ذکر کنیم.

امیزش گذشته و حال شاید همان سرچشمه ساحرانه‌ای باشد که توان و جاذبه هند امروز را آفریده است. این اختلاط پرجلال بهر تقدیر از عواملی است که هند را تابدین اندازه سزاوار میاحت ساخته است.

india TOURIST OFFICE

Saadoun Al-Jassim Bldg. Fahad Salem Street,
P.O.Box. 4769, Safat, Kuwait
Tel 426088, 426099
Cable TOURINDIA, KUWAIT

KPH/ITD/1773E

برای کسب اطلاعات بیشتر این کوپون را پست کنید

نام _____

نشانی _____

_____

آژانس مسافرتی من _____

اداره جهانگردی، صندوق پستی ۴۷۶۹، صافات، کویت

تبریکات

جناب آقای مرتضی ارشدی

ارتقاء جنابعالی راتبریک عرض‌نموده سلامتی و کامیابی هرچه بیشترشما را ازخداوند متعال خواهانم.

مجید شریفی

جناب آقای ابوالحسن دادور

انتصاب جنابعالی راسمت فرمانداری تهران از صمیم قلب تبریک‌عرض نموده،آرزومندیم بیش‌از پیش درخدمتگزاری بشاهنشاه و میهن عزیز موفق وپیروز باشید.

ازفومن ـ حسین یوسفی

جناب آقای ولی‌الله اسدی

انتصاب جنابعالی راسمت فرمانداری تهران از صمیم احوال استان چهارمحال بختیاری تبریک عرض نموده موفقیت بیشتر جنابعالی را درراه خدمت‌به شاهنشاه آریامهر و میهن عزیز از خدای بزرگ خواهانم.

بیجار گروس ـ رضا جهانگیری

آ ـ ۱٦٤۳

جناب آقای جواد صبائی فرد

انتصاب شایسته آنجناب را صمیمانه تبریک‌میگوئیم.

سمنان ـ عبدوست، ایازی، قدیری، دادجو

آ ـ ۱٦٤٤

دوست عزیز جناب آقای پرویز سیروس پور

انتصاب شما رابه سمت مربی تیم ملی کشتی ایران تبریک گفته از خداوند متعال موفقیت وخدمتگزاری شمارا نسبت به‌شاهنشاه آریامهر و میهن عزیز آرزو می‌نمائیم.

زنجان ـ راه‌آهن، مهندس فرهنگ داودی .

آ ـ ۱٦٤٦

جناب آقای قدرت‌الله میرجلیلی

ترفیع جنابعالی‌را صمیمانه تبریک میگوئیم.

ستوده ، برومند ، غلامی‌پور

آ ـ ۱٦٤۸

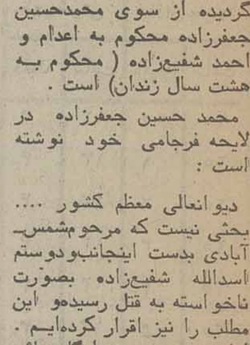

صاحب عکس‌ضمیمه عبدالکریم سلگی ۱۹ ساله، مجرد ساکن قریه رزینی نهاوند قریب ۱۸ ماه است که بعنوان کارگری محل خودراترک نموده، وازنبودنش خانواده اودر ناراحتی بسرمیبرند، خواهشمند است، کسانی که‌اطلاعی از نامبرده دارند مراتب را به نمایندگی نشریات اطلاعات‌نهاوند گزارش دهند.

محمدعلی سلگی ولی‌نامبرده

آ ـ ۱٦۳٥

صاحبان صنایع وبازرگانان کشور

اطلاعات

تنها مجله عربی زبان ایران

ازگروه نشریات مؤسسه اطلاعات

مجالس ترحیم

با نهایت تاسف درگذشت حاج حسن سپاسی آشتیانی بزرگ خاندان سپاسی‌را باطلاع دوستان و آشنایان میرساند. مجلس ختم آنمرحوم از ساعت٤ الی٦ بعداز ظهرروزدوشنبه ٣٦ر٢٥ در مسجد آشتیانیها واقع‌در خیابان شهباز ایستگاه ناصری منعقد است .

مهندس نصراله سپاسی، عزت‌اله سپاسی وخانواده‌های: سپاسی، حمیدی، آشتیانی، ذکائی، شریفی، جمال آشتیانی ، حضرتی، سلیمی، چنگیزی، گرجی، شاه میرزائی ، نورائی، البرز، عطائی، بهارآئین، غفوری آشتیانی ، خدابنده،واعظی، معینی .

اطلاعات- مصیبت وارده را بعموم افراد خانواده‌های عزادار بویژه بازماندگان آنمرحوم تسلیت میدهد .

باکمال تاسف وتاثر وفات همسر ومادر عزیزمان‌مرحومه حاجیه خانم ملوک افشاریه را باطلاع خویشان و دوستان عزیز میرساند. مجلس ختم مردانه و زنانه روز سه‌شنبه ششم اردیبهشت ماه از ساعت ٣ الی٥ بعداز ظهر در مسجدالجواد منعقد خواهد شد .

حسین افشاریه، عزیزه افشاریه، شایسته افشاریه، هرمز افشاریه، هوشنگ افشاریه .

با کمال تاسف وتاثر وفات همسر ومادر عزیزمان مرحومه حاجیه خانم ملوک افشاریه را باطلاع خویشان و دوستان عزیز میرساند. مجلس ختم مردانه و زنانه روز سه‌شنبه ششم اردیبهشت ماه از ساعت ٣ الی٥ بعداز ظهر در مسجدالجواد منعقد خواهد شد .

حسین افشاریه، عزیزه افشاریه، شایسته افشاریه، هرمز افشاریه، هوشنگ افشاریه .

دکتر محمود افشار، سناتور محمود جلیلی، بهروزافشار، خانواده‌های افشار یزد، افشارنژاد، فاتح، بهبهانی، عسکری، اربابی، بهروز، فتحی،دکترجمالی، معین، معین‌زاده،دادگران، غضنفر، دکتر نوابی، فرهنگی، لاری ، دکتر امین، صوفی سیاوش، ملک، طاهری، روحی، دکتر مرتاض ، یزدانبخش ، غفاری، غنی‌زاده .

باکمال تاثر وتالم درگذشت اسفانگیز بانو حاجیه خانم ملوک افشاریه را باطلاع خویشان و دوستان و همشهریان عزیز میرساند. مجلس ترحیم زنانه ومردانه از ساعت٣ الی٥ بعد از ظهر روز سه‌شنبه ششم اردیبهشت در مسجد الجواد منعقد خواهد شد .

با کمال تاسف وتالم فقدان خواهر عزیزمان حاجیه خانم ملوک افشاریه را باطلاع اقوام ودوستان و همشهریان عزیز میرساند مجلس ختم زنانه ومردانه ازساعت ٣ الی٥ بعد از ظهر روز سه‌شنبه ششم اردیبهشت ماه درمسجد الجوادمنعقد خواهد شد .

حاجیه سلطان افشار، حاج محمد حسین افشاریان ، محمد صادق افشار، محمد باقرافشار، عطاءاله افشار، عباس افشار .

با نهایت تاسف درگذشت حاجیه خانم ملوک افشاریه والده گرامی همسران خودرا باطلاع میرساند. مجلس تذکر زنانه ومردانه روز سه‌شنبه ششم اردیبهشت از ساعت ٣تا٥ بعداز ظهر درمسجد الجواد برگزار خواهد شد .

علی افشار ، ایرج افشار .

کارخانجات افشار یزد
کارخانجات پشمبافی کشمیر
کارخانجات تابان یزد

بانهایت تاسف درگذشت بانوی نیکوکار حاجیه خانم ملوک افشاریه بزرگ خاندان افشار یزد را به‌اطلاع کلیه دوستان وهمشهریان عزیز میرساند مجلس ترحیم زنانه و مردانه روز سه‌شنبه ششم اردیبهشت از ساعت ٣ تاه بعد از ظهر در مسجد الجواد منعقد خواهد شد .

اطلاعات- مصیبت وارده را بخانواده‌های عزادار بویژه بازماندگان آن مرحومه تسلیت میدهد .

باقلبی افسرده فوت‌ناگهانی جوان ناکام محمد صبورمهاجر فرزند حاج اسدالله صبور مهاجر را باطلاع اقوام و دوستان و آشنایان میرساند مجلس ترحیم مردانه و زنانه آنمرحوم درتاریخ دوشنبه ٥ اردیبهشت ماه از ساعت ٣ الی ٥ بعد ازظهر درمسجد الجواد واقع در میدان ٢٥ شهریور برقرار خواهدبود.

حاج‌اسدالله صبور مهاجر. اکبر خندان‌رو. جمشید صبور مهاجر. حسین صبور. سید مرتضی صبور. دکتر صبور . علی صبور. رضا صبور. اصغر صبور. خانواده‌های تقفی. رئوفی. ارسانی. زوج. فروزنده درهمی. تحویلی. هاشمی

اطلاعات- مصیبت وارده را بعموم بازماندگان آنمرحوم تسلیت میدهد.

بمناسبت درگذشت شادروان محمد رضا مجد مجلس ختم زنانه و مردانه‌ای ازساعت ٣تاه بعداز ظهر روز دوشنبه پنجم اردیبهشت ماه‌در مسجد فخرالدوله (دروازه شمیران) برگزار میگردد . شرکت اقوام و همشهریان عزیز دامغانی و جندقی در محل مذکور موجب شادی روح آنمرحوم و تسلی خاطر بازماندگان خواهد بود .

خانواده های مجد - ناظمی- داودی - فرخ -آیت‌اللهی- اخلاقی- علوی - بهشتی - مرتضوی - شمسائی -آل‌داود - یاوری - ناصری - شاکری - عبدالنژاده -ورکیانی - خسروی- منتظری - قاضوی - فیضی - عالمی - گلریز - طاهری - قصاب‌زاده

اطلاعات - مصیبت وارده را بخانواده های عزادار بویژه بازماندگان آن مرحوم تسلیت میدهد.

با نهایت تاسف فوت بانو محترمه ربابه بزرگمهر مادر گرامی جناب آقای حاجی نعمت بزرگمهر ریاست اتحادیه قصابی گوسفندی تهران را باستحضار دوستان و همکاران گرامی میرساند. مجلس ختم فقیده سعیده از ساعت٥ الی٧ بعد از ظهر روز دوشنبه ٣٦ر٢٥ شاهنشاهی در مسجد فخرالدوله واقع در دروازه شمیران منعقد میباشد از عموم آقایان دوستان وهمکاران محترم صنف قصابی گوسفندی و گاوی تقاضا دارد برای شادی روح آن مرحومه در مجلس مزبور حضور بهمرسانند .

رئیس اتحادیه صنف دارندگان دکان گوشت گاوی‌تهران
مرتضی طوسی

آ-١٦٦٤

بانهایت تاسف فوت جناب آقای محمود امان‌الهی بزرگ خاندان امان‌الهی را باطلاع میرساند . مجلس ختم آن مرحوم از ساعت ٥ الی ٧ بعد از ظهر روزدوشنبه ٥ اردیبهشت ماه در مسجد ولی عصر(ع) درحشمت‌الدوله غربی برگزار خواهد شد .

حمید امان‌الهی - محمد امان‌الهی - محمود هرمز- احمد هرمز - مهندس جمشید هرمز - مسعود هرمز - موسی آذربایجانی - دکتر تقی مجلسی - مصطفی‌شفیق- مصطفی موثقی - احمد شریعتمدار - رضا آذربایجانی - دکتر احمد شریعتمدار - بیوک شفیق - دکتر رحیم‌شفیق- حسین تبریزی - تقی تبریزی - بهروز شفیق - اکبر کرامتی - کریم نامجو - جواد بابهاء - حاج سیدحسین صالح هاشمی - محمدعلی جهانشاهی - جامعی - کاظم رونقی - ابراهیم طهماسبی نژاد .

آ - ١٢٤٨٦

باکمال تاثر فوت پدر عزیزمان را باطلاع اقوام و آشنایان میرساند . مجلس ختم عزیز از دست رفته از ساعت ١٧ الی ١٩ روز دوشنبه ٥ اردیبهشت ماه جاری در مسجد ولی عصر (ع) برگزار خواهد شد .

علی‌اشرف کیهان وفا (امان‌الهی) - علی‌اصغر امان‌الهی- علی‌اکبر امان‌الهی - مرتضی امان‌الهی (فروزنده) .

خانواده های : کیهان وفا - امان‌الهی - هرمز - آذربایجانی - شفیق - مهدیه - شریعتمدار - تبریزی - کرامتی - نامجو - بابهاء - صالح‌هاشمی - دکترمجلسی- موثقی - جهانشاهی - جامعی - رونقی- طهماسبی نژاد.

فوت مرحوم مغفور جناب مستطاب آقای محمود امان‌الهی بزرگ خاندان امان‌الهی را باطلاع خویشان و دوستان میرساند .

مجلس ترحیم مردانه و زنانه‌آنمرحوم روز دوشنبه ٥ اردیبهشت ماه جاری از ساعت ٥ الی ٧ بعد از ظهر در مسجد ولی عصر (ع) واقع در حشمت‌الدوله غربی برگزار خواهد شد .

آ - ١٢٤٥٦

اطلاعات - مصیبت وارده را بعموم افراد خانواده های عزادار بویژه بازماندگان آن مرحوم تسلیت میدهد.

شرکت سهامی عام کارخانجات صنعتی ایران ناسیونال

باانده فراوان درگذشت همکار عزیز خود آقای علی‌شیروانی را بخانواده آن مرحوم تسلیت گفته و خودرا صمیمانه دراین مصیبت شریک میداند.

مجلس ختم زنانه ومردانه آن مرحوم روز دوشنبه پنجم اردیبهشت ماه از ساعت٥ تا٧ بعد ازظهر در مسجدالجوادبرگزار خواهد بود.

باکمال تاثر و تالم درگذشت خویشاوند عزیزمان آقای علی شیروانی را باستحضار آشنایان و دوستان میرسانیم.

مجلس ختم زنانه ومردانه آن مرحوم روز دوشنبه پنجم اردیبهشت ماه از ساعت ٥ تا٧ بعد ازظهر در مسجد الجواد منعقد خواهد بود.

خانواده های: مصباح. شیروانی. رشتی. تقوی. خیامی . اعتماد زاده. خجسته طوسی. احمدیان.

درگذشت ناگهانی روانشاد مرحوم یدالله عبدالعالی برادر گرامی آقای عبداله عبدالعالی کارمند این اتحادیه را باطلاع کلیه‌اعضاء محترم اتحادیه میرساند مجلس‌ترحیم روز دوشنبه ٥ اردیبهشت ماه جاری از ساعت ١٦ الی ١٨ در خانقاه صفی علیشاه برقرار است .

اتحادیه صادر کنندگان فرش ایران

با نهایت تاثر وتاسف فوت ناگهانی پدر، همسر و برادر عزیزخودشادروان یدالله عبدالعالی را باطلاع اقوام ودوستان میرساند. مجلس ترحیم زنانه ومردانه آنمرحوم از ساعت٤ الی٦ بعداز ظهر روز دوشنبه پنجم اردیبهشت ماه جاری در خانقاه صفی علیشاه منعقد خواهد بود .

منوچهر ، فریدون ، فرشته عبدالعالی ، بدری جباری (عبدالعالی)، عبدالله، نعمت‌اله، فتح‌اله، قدرت‌اله و اقدس عبدالعالی .

بانهایت تاثر وتاسف درگذشت ناگهانی دوست عزیزم مرحوم یدالله عبدالعالی را باستحضار دوستان و آشنایان میرساند. مجلس ترحیم آنمرحوم ازساعت ٤ الی٦ بعدازظهر روز دوشنبه ٣٦ر٢٥ درخانقاه صفی علیشاه منعقد است .

فرامرز زعیمی

خانواده‌های : عبدالعالی، جباری، نصر ، توحیدی ، عالی، واعظ ، سروش‌فر، فهیم، دکتر ناجی، دکتر مستطاب، بیگدلی، حمیدی، میرآقتاب، گرانمایه، معزی، مهربانی، آشور زاده،تبریزی، دانیال‌زاده، معاونیان، خلیل‌پور، غیاثی‌افجه‌ای، توحیدپور، کشوری .

درگذشت ناگهانی مرحوم یدالله عبدالعالی را به اطلاع اقوام ودوستان میرساند. مجلس ترحیم زنانه ومردانه آن مرحوم از ساعت٤تا٦ بعداز ظهر روز دوشنبه ٥ر٢٥ در خانقاه صفی علیشاه منعقد خواهد بود.

اطلاعات- مصیبت وارده را بعموم افراد خانواده های عزادار بویژه بازماندگان آنمرحوم تسلیت میدهد .

هومان عزیز ، چون عقابی تیزپرواز، از فراز قله پربرف توچال، باتنی پاکتر از برفهای سپید، بسوی آسمان پرکشید وقلب تمام فامیل و آشنایان را داغدارکرد. بدینوسیله باطلاع میرسانیم روز یکشنبه چهارم اردیبهشت‌ماه ٢٥٣٦ ازساعت ٥ تا٧ بعدازظهر مجلس‌ترحیم زنانه و مردانه در مسجد الجواد «میدان ٢٥ شهریور» برگزار میگردد .

خانواده‌های تیار حیدر، ارژنگی، شهمیری، میری، ادیب، ربیعی، افسری، اخوان فرشچی، طباطبائی ، کبیری، نوشا ، قهرمانی، زارع،مکی،همدانی، رجاء ، شریعت رضوی ، گنجه‌ای، باقرزاده، سازگار و سایر بستگان .

با نهایت تاسف درگذشت بانو فاطمه نوروز «اکبرده ملائی» را باطلاع کلیه بستگان وآشنایان میرسانند مجلس ترحیم زنانه ومردانه آن مرحومه روز سه‌شنبه ٦ر٢٥ از ساعت ١٦ الی ١٨ در مسجد حضرت ابو الفضل واقع‌در میدان‌کندی خیابان تاج برگزار میگردد .

خانواده‌های نوروز، سیف، عرب، بهادری ، کاظمی ، نامغ، مرزیاری، حسینی، پورابراهیم، کیانی، شریعتمداری ، نوری، دفتری، علیمرادی .

اطلاعات- مصیبت وارده را بخانواده های عزادار تسلیت میدهد .

خانواده‌های حق‌بین، جلیل، افضلی‌پور، گران طبع ، کامران، نوشین، ضرغام و خانواده‌های وابسته .

با نهایت تاسف درگذشت شادروان نصرت‌اله حق‌بین را باطلاع خویشاوندان و دوستان میرساند. مجلس تذکر از ساعت چهار بعداز ظهر روز دوشنبه پنجم اردیبهشت ماه در منزل آن شادروان واقع در یوسف‌آباد - خیابان چهل ستون- شماره ١٠٤- نبش خیابان ٢٨ برقرار خواهدبود .

آذرمیدخت حق‌بین، مهرو حق‌بین، بهمن حق‌بین، مهوش حق‌بین، مهتاب حق‌بین، مهناز حق‌بین، رناته حق‌بین ، قاسم گران‌طبع .

اطلاعات- مصیبت وارده را بعموم بازماندگان آنمرحوم تسلیت میدهد .

بانهایت تاسف وتاثر درگذشت بانو بتول تاجیک نژاد را باطلاع اقوام وآشنایان میرساند مجلس ترحیم مردانه و زنانه آن مرحومه از ساعت ٤ر٥ الی ٦ر٥ روز سه‌شنبه‌ششم اردیبهشت ماه در مسجد سپهسالار حسینی واقع در نارمک- فرجام شرقی ١٥ متری محمد رضا شاه ده متری اول برقرار است .

غلامرضا، تقی تاجیک‌نژاد، میرزاعلی، اکبری، نفری ، هیبت‌زاده، محسنی، احمدی، درچه .

باکمال تاسف درگذشت پدر عزیزمان آقای حاج محمد گرجستانی را باطلاع دوستان و آشنایان میرسانیم. مجلس ترحیم مردانه روزدوشنبه پنجم اردیبهشت از ساعت ٥ الی ٧ بعداز ظهر در مسجد ارک ومجلس زنانه در همان ساعت درمنزل‌آن‌مرحوم واقع‌درقلهک- خیابان نوبهار،اسفندیاری، بن‌بست بویه شماره ١٥ برگزار خواهد شد .

اکبر، اصغر، عباس ، محمود ، و بانوان موحدی ، قدس ، سراجیا .

باانده فراوان درگذشت بزرگ خانواده آقای حاج محمد گرجستانی را باطلاع دوستان و آشنایان میرساند مجلس ترحیم مردانه روز دوشنبه پنجم اردیبهشت از ساعت ٥ الی٧ بعدازظهر درمسجد ارک ومجلس زنانه درهمان‌ساعت درمنزل‌آن‌مرحوم واقع در قلهک- خیابان نوبهار- اسفندیاری - بن‌بست بویه شماره ١٥ برگزار خواهد شد .

خانواده‌های : گرجستانی، منقالی، شاهرودی، موحدی، قدس، سراجها، توکلی‌جو ، میومچی ، صالح ، صابری ، شالچی، عباسی، سعیدی، دانش‌راد، حفیظی ، اشراقی ، لاری، خبرخواه، تبریزیان، عشقی، انقطاع، رادفر، ملکوتی ، رجبیانی و خانواده‌های وابسته .

اطلاعات- مصیبت وارده را بعموم افراد خانواده های عزادار بویژه بازماندگان آنمرحوم تسلیت میدهد .

بانهایت تاسف و تاثر درگذشت خانمان صمصامی آقای حسین صمصامی رابا‌طلاع خویشان و آشنایان می رساند. مجلس یاد بود آن شادروان از ساعت ٦ تا٨ بعد از ظهر روز دوشنبه پنجم اردیبهشت ماه در خانقاه صفی علیشاه برگزار خواهد گردید.

خانواده های : صمصامی . فروزانفر. نوائی. حشمت‌زاد. ملک زاده. اهوری. دکتر خوشبین. شازاد. میرسعید. رزم‌آور. جلالی. عصاریان. فرمند. عظیمی. بها. موسوی نسل. عسگری.

توضیح: ساعت ختم که در آگهی دیروز ٢تا٤ درج شده بود به ٦تا٨ تصحیح میشود.

باانده فراوان و نهایت تاثر وتاسف درگذشت شادروان یعقوب پاکیزگی را باطلاع کلیه خویشان و دوستان میرساند.

مراسم تشییع جنازه آن مرحوم روز یکشنبه ٤ اردیبهشت برابر ٢٤ آوریل ساعت ٢ونیم بعداز ظهر در کلیسای انجیلی تهران واقع‌در خیابان قوام‌السلطنه برگزار و مجلس یادبود ایشان روز دوشنبه ٥اردیبهشت از ساعت ٤تا٧ بعداز ظهردر منزل شخصی زیر بلوار الیزابت خیابان دی کاشی ٧٨ منعقد خواهد بود .

زرین ،بهزاد ، بهناز ، نسرین، باس پاکیزگی، رونالدمیلر، نجات‌اله پاکیزگی ، خانواده های ساعیان ، بهروش ، مطلق، خدابخش، شهمردیان ، بلوریان ،یافا و خانواده های وابسته.

اطلاعات - بخانواده های عزادار تسلیت میدهد

سناتورها و نمایندگان مجلس شورای ملی‌ازاستان لرستان

بانهایت تاثر و تاسف درگذشت شادروان آقای حسین معینی چاغروند برادر گرامی‌جناب‌آقای یحیی معینی چاغروند نماینده محترم مجلس شورای ملی را باطلاع می‌رسانند .

مجلس ترحیم آن فقید سعید روز سه‌شنبه ٦ اردیبهشت ماه ازساعت ٤ تا ٦ بعد ازظهر در خانقاه صفی علیشاه منعقد خواهد بود .

سرلشگر منصور جهانبانی - اسدالله موسوی - وجیه‌الله آزموده - محمد پارسا - عبدالله توکلی - پرویزدخت سلیلی - محمدحسین غضنفری - غلامرضا غضنفری .

خانواده های : معینی چاغروند - شجاع چاغروند- شجاعی - مرادی- سرهنگی- لرستانی- دباغ- غلامرضائی- جوادی - صلاحورزی - طولابی - بهرامی - سپهوند- حسنوند - ایران‌وند - رحمتی - رشنو - امید زاده - صارمی - سبزواری - نایب زاده - احمدی فرهنگی - فریدی - نراقی - راغب - کفایتی - آبائی- مرتضوی.

بانهایت تاسف و تالم درگذشت ناگهانی شادروان حسین معینی چاغروند را باستحضار دوستان و آشنایان و لرستانیان عزیز مقیم تهران میرسانند. مجلس ختم‌مردانه و زنانه آن مرحوم روز سه‌شنبه ششم اردیبهشت ٢٥٣٦ از ساعت ٤ تا ٦ بعدازظهر در خانقاه صفی‌علیشاه برگزار میشود .

اطلاعات - مصیبت وارده را بعموم افراد خانواده های عزادار بویژه بازماندگان آن مرحوم تسلیت میدهد.

کل نفس ذائقةالموت

درگذشت غم‌انگیز مرحوم رضا محتشمی فرزند مرحوم سالار محتشم را در خمین به اطلاع بستگان ، دوستان و همشهریان محترم میرساند . مجلس ختم زنانه ومردانه فقیدسعید روز دوشنبه ٥ر٢٥ از ساعت ١٢تا٢ درخانقاه صفی‌علیشاه برگزار خواهد شد .

خانواده‌های :محتشمی- مولوی‌زاده ملایری -علی‌رزاز - دالائی- ابراهیم خلیل حشمتی - خلیل الهی - ادیب‌پور - پاکدامن - مهینی - همایونی - کریمی - اشرفی - صدری - رادمرز - سمیعی - ابطحی - پرستان - شاه‌آبادی - مجتبائی- مومنی - بیات - یدالهی .

آ-١٦٠٩

اطلاعات- بخانواده های عزادار بویژه بازماندگان آن مرحوم تسلیت میدهد .

بانهایت تاسف وتاثر درگذشت مرحومه مغفوره بانو ام‌السلمه درودیان را باطلاع خویشان و آشنایان میرساند مجلس ترحیم زنانه روز دوشنبه ٥ر٢٥ از ساعت ٤ تا ٦ در حسینیه قائم واقع در چهارراه گلوبندک کوچه رشتیها و مجلس مردانه درمسجد پاچنار واقع در خیابان خیام منعقد می‌باشد .

خانواده‌های: درودیان، محبی، پورشریف ، دروگر ، درود، افشار، جمالی، کلالی، ذوالفقار، محرمی، خواجوی، خاجی.

اطلاعات- مصیبت وارده را بخاندان محترم درودیان و خانواده‌های وابسته بویژه همکار عزیز آقای علی اکبر درودیان تسلیت می‌دهد .

با کمال تاسف وتاثر فوت مادر عزیزمان بانو سکینه نصری راباطلاع خویشاوندان ودوستان میرساند، مجلس ختم زنانه آن مرحومه روز دوشنبه ٥ اردیبهشت ماه از ساعت ٣ تا ٦بعدازظهر در منزل شخصی واقع در خیابان سی متری‌وثوق بالاتر از پمپ بنزین دوازده متری محتشم دست راست درب پنجم ومجلس ختم مردانه آن مرحومه روز سه‌شنبه ششم اردیبهشت ماه از ساعت ٤تا٦ بعداز ظهردر مسجدفخرالدوله واقع در دروازه شمیران اول خیابان فخرآباد برقرارمیباشد.

خانواده‌های رضوی، نیاقی، اسماعیلی، هاشمی، ناظری، دانشور، بهشتی، ناصری، سلیمانی، عرب، گیومچی، نوری، رخصفت، بهفر، سررشته‌داری، اعتمادی، حوریا ، رحمانی، ادیبی، جواهری، فلاحی، اسماعیلیون، خسروفر .

اطلاعات- مصیبت وارده را بعموم افراد خانواده های عزادار بویژه بازماندگان آنمرحومه تسلیت میدهد .

کل من علیها فان

با نهایت تاسف وتاثر درگذشت حاج علی اصغر نوروزی تفرشی (فخار) را باطلاع بستگان و آشنایان میرساند،مجلس ترحیم مردانه وزنانه‌آن‌شادروان روزسه‌شنبه ششم اردیبهشت ازساعت ٥ الی ٧ بعداز ظهر در مسجد ولی عصر واقع‌در خیابان حشمت‌الدوله چهارراه کیوان و شب هفت آنمرحوم روز پنج‌شنبه هشتم اردیبهشت از ساعت ٥ الی ٧ بعداز ظهر در شبستان شماره ١ بهشت زهرا منعقد میباشد .

خانواده‌های: نوروزی، محمودیان، زاغری، نوروزی‌زاده، معزز، وکیل‌زاده، پورنوروز، جهان‌پناه، الهوردی، نوروزی مقدم، بخشی، میرزائی تبار، نوروزی آذر، اکبرزاده، خلیلی، ناجی، انوشیروانی، هویدا، جیلاردی، پارسا، فرجی‌زاده ، قوامزاده، کریمی،کریمی‌زند، عبدالکریمی، شهسواری،حجازی زاده، دولتشاهی، انصاری،بهارجو، جعفری، اشراقی،نجفی، لشگری، کولجی، رزم‌افروز، هاشمی، اشتری، حکیمزاده ، رزمی‌پور، قرمباغی، طواف، یوسفی، عنایتی، صفری،ساسانی و خانواده‌های وابسته .

اطلاعات- مصیبت وارده را بعموم افراد خانواده‌های عزادار بویژه بازماندگان تسلیت می‌دهد .

یادبود

حمید عزیز :

روز دوشنبه ٥ر٢٥ گرچه دو سال از مرگ جانگدازت میگذرد ولی هیچگاه‌گذشت ایام نتوانسته برروی شعله های آلام جانسوز پدر و برادران و خواهرداغدارت خاکستر تسکینی بنشاند . یادت گرامی و روحت‌قرین شادی و رحمت باد .

پدر داغدارت حسن رادمرد

بمناسبت اولین سالگرد درگذشت همسر و پدر از دست رفته‌مان شادروان حسین آرام ساعت٥ بعدازظهر سه‌شنبه ششم اردیبهشت ماه در خانه ابدیش (آرامگاه خصوصی شماره ٨٠١ بهشت زهرا) جمع میشویم ویادش را گرامی میداریم.

فاطمه نگهبانی. نعمت‌اله. مریم. طاهره. محمد علی. ملیحه. وجیه. محمود. نسرین. احمد. مسعود وسعید آرام

آ-١٢٣٦٣

رضای عزیز

روز یکشنبه چهارم‌اردیبهشت ماه گرچه سه سال از مرگ جانگدازت‌میگذردولی‌هیچگاه گذشت ایام نمیتواند برشعله آلام جانسوز همسر، فرزند ، پدر،مادر،برادران‌وخواهران داغدارت خاکستر تسکین بنشاند، یادت گرامی‌وروحت قرین شادی ورحمت باد.

فرزندت و خانواده نجات

آ-١٦٣١

رضای عزیز

سه بهار را بدون تو پشت‌سر نهاده‌ام و بهاران دیگر نیز درپیش است ولی تنها وبی‌تو چه بهاری چه آغازی . چهارم اردیبهشت همچون سه سال گذشته با گلهای بهاری برای گرامیداشت یادها و خاطره‌هایمان برمزارت‌خواهیم‌بود.

همسرت: شهلا نجات (خواجه نوری)

باانده فراوان چهلمین روز درگذشت عزیز از دست رفته شادروان فریدون رضوان را باطلاع فامیل و دوستان می‌رساند. مراسم یادبود روز دوشنبه ٥ر٢٥ از ساعت ٥ تا٧ بعداز ظهر در سالن شماره ٤ بهشت زهرا برگزارمیشود. ضمنا وسیله ایاب وذهاب از ساعت ٢ تا ٣ونیم بعداز ظهر در منزل آن مرحوم مهیا میباشد .

خانواده‌های : رضوان . هادی .

تسلیت

همکاران عزیز آقایان مسعود ومحمود مدیر امانی

مصیبت وارده به‌آن دوستان گرامی را با نهایت‌تاسف وتاثر تسلیت گفته، خودرا درغم شما شریک میدانم .

دکتر محمد حسن رهنوردی

آ-١٢٤٧٧

جناب آقای غیاثی ریاست‌محترم آموزش وپرورش ناحیه ١٣

مصیبت وارده را به جنابعالی تسلیت گفته خودرا درغم شما شریک میدانیم .

از طرف کارکنان راهنمائی تحصیلی علی اصغر نعمتی ، حمیده اساسی .

خانواده محترم قطره سامانی

با تاثر فراوان مصیبت واردهرا صمیمانه تسلیت‌عرض‌مینماید.

مسعود طهماسبی

آ-١٢٤٧٢

خانواده محترم قاسمی

بانهایت تاسف مصیبت واردهرا صمیمانه تسلیت‌عرض مینماید.

مسعود طهماسبی

آ-١٢٤٧٣

کارکنان بانک رفاه کارگران شعبه اصفهان

باکمال تاثر وتاسف فوت شادروان والده همکار عزیز جناب آقای حسین گازر را بایشان و خانواده محترمشان تسلیت عرض نموده بقای عمر بازماندگان‌را از خداوند متعال خواستارند .

آ-١٦٧٧

جناب آقای دکتر محمد اخوین مدیر عامل محترم سازمان منطقه‌ای بهداری و بهزیستی استان لرستان

بانهایت تاسف مصیبت واردهرا تسلیت عرض می‌نمائیم.

پزشکان و کارکنان مرکز بهداری و بهزیستی شهری شماره ١ خرم‌آباد .

آ-١٦٨١

جناب آقای سید داود میربزرگی

مصیبت وارده را بشما و خانواده محترمتان تسلیت می‌گوئیم .

کرج- حسین ربیعی و بانو

آ-١٦٧٩

سرکار خانم ژاله آلپ

با کمال تاسف وتالم مصیبت واردهرا به سرکار وجناب آقای رضوی همسر گرامیتان تسلیت عرض نموده بقای عمر شما و خانواده محترم را ازدرگاه خداوند متعال‌خواستاریم.

آموزشگاه عالی مددکاری سازمان زنان ایران

آ-١٦٨٢

خانم شروش همکار عزیز

بدینوسیله درگذشت تاسف‌انگیز مادر عزیزتان را بشما تسلیت عرض می‌نمائیم‌مادراین مصیبت واردهشریک‌دانسته بقای عمر شما و خانواده‌تان راازخداوند بزرگ مسئلت‌داریم.

کادر پرستاری مرکز پزشکی فروغی ابری وپلی‌کلینیک

محمد قائدی اصفهان

آ-١٦٧٥

سرکار خانم صراف اصل

بانهایت تاسف وتاثر مصیبت واردهرا تسلیت عرض نموده وخودرا درغم واندوه شما شریک دانسته وبرای شما وسایر بازماندگان صبر وشکیبائی آرزو میکنیم.

مهدی طباطبائی هاشمی فشارکی و بانو

آ-١٦٧٦

جناب آقای رحمان زارع

درگذشت برادر همسر گرامیتان را به شما و بخصوص سرکار خانم نرگس کریمی صمیمانه تسلیت گفته بقای عمر شما و خانواده های عزادار را از خداوند بزرگ مسئلت دارد .

اسحق معطر

آ - ١٢٤٣٤

دوست عزیز جناب آقای محمدعلی جوادی

با تاسف فراوان درگذشت مادر گرامیتان را تسلیت عرض می‌نمائیم .

کرمان - فرزاد و بانو

آ - ١٦٦٦

دوست عزیز وهمکار گرامی جناب آقای‌محمدعلی جوادی

بانهایت تاسف فوت مادر گرامیتان را تسلیت عرض می‌نمائیم .

کرمان - بیک زاده و بانو

آ - ١٦٦٥

جناب آقای عبدالرضا صادق‌پور رودسری

باکمال تاسف‌فوت ناگهانی مرحوم حاج غلامرضا صادق‌پور رودسری را بجنابعالی وخانواده محترم تسلیت گفته وبقای عمر بازماندگان را از خداوند متعال مسئلت داریم .

شرکت تولید و تصفیه روغن (اسو)

آ-١٢٣٩٤

جناب آقای دکتر محمد سیاسی عزیزم

در مصیبت جانکاهی که برای شما رخ داده سهیم و شریک هستیم .

ساغر و سیاوش بشیری

آ - ١٦٧٠

آقای محمد صالح غیاثی

بانهایت تاسف وتاثر مصیبت واردهرا از صمیم قلب‌تسلیت عرض نموده دوام و بقاءعمربرای سایر بازماندگان آرزومندیم.

فرهاد احمدی - ناصر گل‌افشانی -جمشید محمدیان - ناصر مسعودی - علی‌اصغر بهادری - سیروس وکیلی -مجید ایوبی - شاهرخ نادری - بهرام زمردیان .

آقای امیر کجوئی

درگذشت نابهنگام مادر گرامیتان را صمیمانه تسلیت‌عرض نموده واز ایزد توانا برای شما و سایر بازماندگان صبر و شکیبائی آرزو داریم .

محمدکاظم حائری - اصغر قاسمپور - محمد رضابیاتی- عبدالرضا نائینی - داریوش فهیمی - رضا کاوسی - غلامحسین حبیب‌زاده - محمود آقائی - ناصرحجازی .

جناب آقای غیاثی ریاست محترم آموزش وپرورش ناحیه١٣

مصیبت وارده را به جنابعالی و خانواده محترمتان تسلیت عرض می‌نمائیم .

کارکنان مدرسه راهنمائی تحصیلی شفائی

آ-١٦٥٥

همکار عزیز جناب آقای محمدعلی جوادی

درگذشت مادر گرامیتان را از صمیم قلب تسلیت عرض می‌نمائیم .

کرمان - عطری و بانو

آ - ١٦٦٧

همکار گرامی جناب آقای‌محمدعلی جوادی

با یک دنیا تاسف فوت مادر گرامیتان را تسلیت عرض می‌نمائیم .

کرمان - تجلی و بانو

آ - ١٦٦٨

دوست عزیز وهمکار گرامی جناب آقای‌محمدعلی جوادی

با یک دنیا تاسف درگذشت مادر گرامیتان را تسلیت عرض نموده دوام و بقای خانواده و جنابعالی‌را ازدرگاه احدیت خواهانیم .

ترانسپورت منطقه زرند - اعزازی و رانندگان

آ - ١٦٦٩

جناب آقای هاشم شایق پور

مصیبت وارده را از صمیم قلب تسلیت عرض مینمائیم.

خانواده حسینخانی - خسرو حسینخانی

آ - ١٢٤٣٨

خانم شکوه‌الزمان لاله

مصیبت وارده را تسلیت می‌گوئیم .

خانواده های: لاله- ناصری- دینداری- قاسمنیا - پروان

آ - ١٢٣٥١

خانواده محترم بابازاده

مصیبت وارده را از صمیم قلب تسلیت گفته مارا در غم خود شریک بدانید .

هنرجویان هنرستان صنعتی تهران

آ-١٦٦٥

درگذشت ناگهانی آقای حاج حسن بهبود چاپچیان را به‌اقوام محترم آنمرحوم بویژه به آقایان‌حاج جعفر چاپچی- منوچهر چاپچیان - هوشنگ فاخر - پرویز باقری چاپچی تسلیت گفته . بقای عمر بازماندگان محترم را از درگاه ایزد متعال خواستاریم .

کارمندان و کارکنان شرکت سهامی رایزن

دبیر محترم سرکار خانم پری‌آگاه

بانهایت تاثر و تاسف مصیبت وارده را به آن دبیر گرامی تسلیت میگوئیم.

دانش آموزان سوم یک هدف شماره ٥

آ-١٢٤٥١

جناب آقای هوشنگ فاخر

مصیبت وارده را تسلیت میگوئیم

امنیگلور (شرکت سهامی خاص)

آ-١٦٤٥

خانواده محترم صفری لنگرودی

مصیبت وارده را تسلیت عرض مینمائیم.

از طرف دانش آموزان کلاس ششم طبیعی شبانه هدف شماره ٤

آ-١٦٥١

دوست عزیز آقای رضا رسولیان

مصیبت وارده را به شما و خانواده محترم رسولیان‌تسلیت میگوئیم.

کارمندان دانشگاه بلوچستان

آ-١٦٥٣

هیئت مدیره،کارمندان وکارگران شرکت ماشین آلات‌عمرانی

درگذشت ناگهانی شادروان‌غلامحسین باقری اقدم را به بازماندگان آن مرحوم تسلیت عرض مینماید.

شرکت ماشین آلات عمرانی

آ-١٦٤٧

بدینوسیله فوت ناگهانی همکار عزیز شادروان غلامحسین باقری اقدم ماکوئی را به بازماندگان آن مرحوم تسلیت عرض مینماید.

کارکنان شرکت ماشین آلات عمرانی شعبه‌کرج

آ-١٦٤٠

هنرمند گرامی‌جناب آقای عباس اخوین

بایک دنیا تاسف و تاثر مصیبت وارده را به جنابعالی و خانواده محترمتان تسلیت میگوئیم .

انجمن خوشنویسان ایران

آ-١٢٤٣٩

همکارمحترم جناب آقای عزت‌الله سیاسی

باکمال تاسف درگذشت پدرگرامیتان را تسلیت‌گفته وبقاء عمر بازماندگان را از خداوند بزرگ مسئلت میداریم .

کارکنان شرکت سهامی ایرفو

شاهی - طاهائی -حاج‌قوامی - عالمیان - قریشی -رضائی- مقیمی - موسوی - کیانی - کاظمزاده .

آ-١٢٤٤

دادگستری گرفتار «معطلی دادرسی» است نه «اعمال نفوذ»

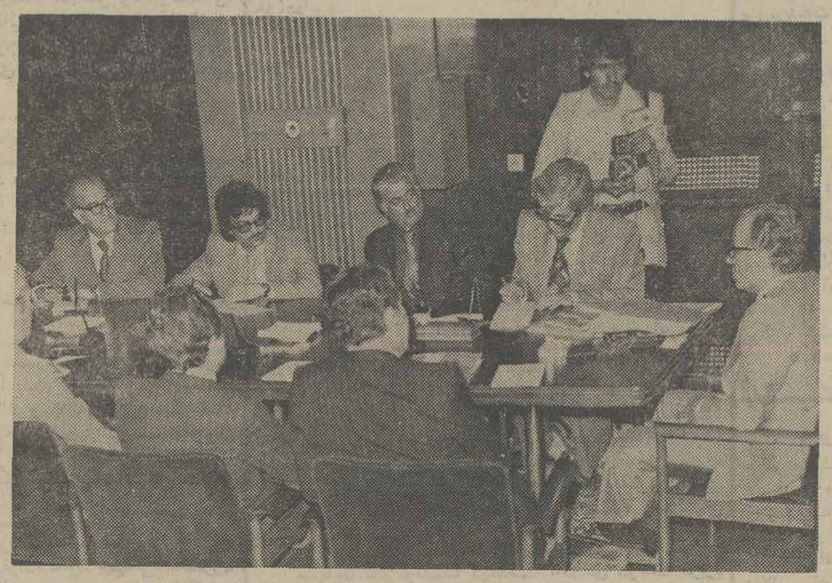

وزیر دادگستری در باره لوایح‌جدید به نمایندگان وسایل ارتباط جمعی توضیح میدهد

وزیر دادگستری عصر دیروز در یك کنفرانس مطبوعاتی بمدت یکساعت پیرامون لوایح جدید مطالبی بیان کرد که در حقیقت همانگونه که خود در آغاز سخن گفت جنبه مصاحبه نداشت زیرا لوایح در شماره دیروز روزنامه‌ها کلا چاپ شده بود، بهمین جهت وزیر دادگستری و چهار معاون وی که ضمن پاسخگوئی به سئوالات دراین کنفرانس ،نظرشان این بود نمایندگان مطبوعات در جهت آمادگی مردم در پذیرا شدن این دگرگونی در کار قضاوت ،مطالب بیشتری راعنوان کنند.

وزیر دادگستری سخن را با «نیاز » جامعه به قانون آغاز کرد ویادآور شد : باقبول اینکه واقعیت که خاصیت وجودی قانون و دادگستری ، پاسخگوئی است به نیاز جامعه این نتیجه را گرفت که وقتی قانون ودستگاه های‌اجرا کننده آن همراه و همزمان با پیشرفت جامعه ، تکامل نداشته باشند طبعا به بیماری عقب‌ماندگی از جامعه دچار میشوند که نتیجه آن نه تنها رفع نیاز نیست‌بلکه خودیك «دردسر » برای جامعه است .

وزیر دادگستری برای‌این بیان خود مثالی آورد وگفت : اگردر روزگاری ،قطع موی سرشکستن دندان جرم غیرقابل گذشت بود، باپیشرفت تکنولوژی دیگر«محاکم عمومی»نباید وقت خودرا مصروف به چنین کار هائی کنند که با گذشت مدعی خصوصی و باتوجه به جبران خسارات دیگر واقعا دخالت این مراجع « بیوجه » است .

آقای کیانپور بدنبال این استدلال افزود که‌در عصر تکنولوژی ، اگر ما متوسط عمر یك انسان را شصت سال بگیریم ، آیا این صحیح است که یك دعوا در دادگستری بیست سال‌طول بکشدویك سوم عمر افراد باین کار مصروف گردد.

پیوند سرعت با صحت

باچنین مقدمه‌ای وزیردادگستری باصول لوایح جدید اشاره کردو گفت : هدف پیوند سرعت است‌با صحت در دادرسی‌وبنابر این‌مطلقا این نتیجه‌گیری راندارایم که به بهانه سرعت از دقت و صحت در دادرسی هابکاهیم.

وزیر دادگستری برای حذف دادگاه های پخش » در مراحل دادرسی استناد بقانون اساسی کردو گفت‌قانون‌اساسی‌هم‌دادرسی را دردو مرحله اعلام کردو بااین ترتیب دیگر دادگاه پخش‌ضرورت ندارد ، منتهی‌اگر در پاره‌ای‌موارد دعاوی خاصی در دادگاه های‌پخش مطرح شود که دادرسی آن جنبه تخصصی داشته باشد و از ردیف کار شورای داوری و خانه های انصاف‌خارج باشد، اینگونه‌دعاوی در دادگاه شهرستان مطرح می‌شود ولی بقیه مسائل حق این است که در شورای داوری وخانه های انصاف رتق و فتق گردد . برای مثال ، اگر کار مربوط به حصرورائت یك روستائی را از دادگاه پخش میگیریم وبه خانه های انصاف میدهیم ، برای این است که مگر این ماترك چقدر است که یك روستائی مجبورباشد به شهر بیاید که اینکار از یك طرف افزایش مهاجرت باشدو از طرف دیگر افزایش حجم کار دستگاه قضائی ،زیرا یك‌روستائی وقتی بشهر آمدو فرضا توجه‌به درآمد روزی شصت تومان یك کارگر ساده‌راکرددیگر به‌روستا برنمیگردد.

وزیر دادگستری گفت :تدابیری اتخاذ شده که اگر صاحبان دعوا قانع شدند که اگر دعوارا تعقیب نکنند خسارت کمتری می پردازند اینکار را بکنند ، زیرا این «مکانیزم نوبت » در سلسله مراتب قضائی چه پسا نه تنهابرای طرفین دعواضررداشته باشدبلکه، اصولا نتیجه‌ای لازم راهم‌ندهد ، بنابراین ، اگر فرضا درموردی‌هم دادستان و هم متهم قبول کردند که در مراحل نخستین تمکین کنند، این بنفع متهم است که مجازات را بپذیرد و تخفیف هم بگیرد واین همان کاری است که دراین لایحه از آن بهره‌گیری میشود، زیرا باتهیه این لوایح دستگاه قضائی خودرا با« قانون عرف» نزدیك میکند، دراین‌لوایح حتی به قاضی درامور جزائی‌امکان یك قاضی ظرف دهسال همه‌قاییده شد اوراتشویق میکنند و حتی‌به رتبه بالاتر میبرد.

اطاله است نه اعمال نفوذ

طرح مسائلی‌که‌در باره‌دادگستری عنوان میشود چنین بیان مطلب کردکه دردادگستری‌برخلاف‌آنچه بعضی ها میگویند ، اعمال نفوذ نیست‌و اگر هم‌باشد فوق‌العاده کم‌است، آنچه‌دردادگستری‌برای مردم ناراحتی بوجود آورده، مسئله اطاله دادگستری است که با این لوایح از آن جلوگیری میشود و البته این نخستین گام است و بدنبال‌آن گامهای‌بعدی هم‌برداشته میشود.

وزیر دادگستری در باره نقش وکیل در دعاوی بحث مفصلی را عنوان کردو خاطر نشان کرد که یکی از دلایل به درازا کشیدن دعاوی در دادگستری این است که اصحاب دعوا توازن علمی دراحقاق حق ندارند یکی وکیل میگیرد و از همه امکانات قانونی استفاده میکند و دیگری وکیل نمیگیرد و در نتیجه‌مبانی‌دعوا درداگستری ناصحیح استوار میگردد وبهمین جهت، مسئله امکان استفاده از وکیل دردعاوی بصورتی که در تحصیل دلیل میدهد . فرصت می دهد تا از بهانه هائی که هم‌اکنون برای اطاله دادرسی وجود دارد جلوگیری شود، از سوی دیگر ترتیبی فراهم آمده‌که قاضی‌دیگر در مقابل رای دیوان کشور نمی ایستدو یا در دیوان کشور تحت این عنوان که‌رسیدگی ماهوی‌نمی شود ،ازاصلاحات کوچك‌خودداری نمیشود و پرونده رابه دادگاه‌بر- نمیگردانند.

نظارت دادگاه های انتظامی بر کار قضات صرفا جنبه مجازات ندارد، بلکه اگر یك قاضی برای بار اول اشتباهی کرد، تعقیب‌او معلق می‌ماند ، مگر این که فرضا تذکر دادستان انتظامی را نپذیرد که در آنصورت پرونده او به دادگاه میرود که‌در آنصورت‌ممکن است محکوم یاتبرئه شود.

همچنین است که اگردردادگاه انتظامی‌مشاهده‌شد، آراء صادره نیست‌و اگر هم‌باشد فوق‌العاده کم‌است، آنچه‌دردادگستری‌برای مردم ناراحتی بوجود آورده، مسئله اطاله دادگستری است که با این

وزیر دادگستری آنگاه درزمینه لوایح از آن جلوگیری میشود و البته این نخستین گام است و بدنبال‌آن گامهای‌بعدی هم‌برداشته میشود.

وزیر دادگستری در باره نقش وکیل در دعاوی بحث مفصلی را عنوان کردو خاطر نشان کرد که یکی از دلایل به درازا کشیدن دعاوی در دادگستری این است که اصحاب دعوا توازن علمی دراحقاق حق ندارند یکی وکیل میگیرد و از همه امکانات قانونی استفاده میکند و دیگری وکیل نمیگیرد و در نتیجه‌مبانی‌دعوا درداگستری ناصحیح استوار میگردد وبهمین جهت، مسئله امکان استفاده از وکیل دردعاوی بصورتی که در لایحه عنوان شده موردتوجه‌قرار گرفته‌است .

وزیر دادگستری در باره‌تربیت نیروی انسانی برای کادر قضائی واداری اعلام کرد که این یك آموزش در حین خدمت است‌که کارکنان در کادر قضائی واداری صبح ها کار خواهندکرد و بعداز ظهر هاآموزش خواهند دید وعینا در مورد اعزام قضات و کارکنان اداری بخارج از کشور هم این نکته رعایت خواهدشد، بدین‌معنی که یك قاضی لیسانسیه که به خارج میفرستیم برای این نیست که‌برود فوق لیسانس بگیرد و برگردد بلکه اوباید برود در دادگاه های‌خارج و از نزدیك‌طرز دادرسی و کار قضات رابه‌بیند.

پدر سالاری

وزیر دادگستری به‌این پرسش که آیاقبول دارد « دادگستری » در شرایط موجود نیاز جامعه را تامین نمی‌کند با صراحت گفت اگر چنین نبود این لوایح‌ولوایح بعدی تهیه‌نمیشد .

اما این که آیاتاچه زمان‌نیاز جامعه را این تغییرات تامین می کند گفت پیش بینی ممکن نیست و بستگی به کیفیت تغییرات نیاز جامعه دارد

وزیر دادگستری مثالی که در این مورد زد اشاره بمندرجات روزنامه اطلاعات ستون چهل سال پیش بود که گفت : دراین‌ستون خواندم که چهل سال پیش‌نوشته شده بود چون تعداد وسائط‌نقلیه در تهران به حدود ۴۶۰ دستگاه رسیده احتیاج‌به نظامنامه عبورو مرور وسائط نقلیه هست و حالامی بینیم که‌این‌رقم‌ازمرز یك‌میلیون هم گذشته است .

ووزیر دادگستری در زمینه ناراحتی مردم از دادگستری ،عامل فرهنگی راعنوان کردو گفت‌اگر حتی‌المقدور مسائل خانوادگی در خانواده حل‌وفصل گردد،اگر سیستم «پدر سالاری»،«ده‌سالاری» قوی گردد نه این همه دعاوی به وجود می‌آیدونه برای هراختلاف سروکار مردم به دادگستری می‌افتد و براین عامل باید اینرا هم اضافه کرد که عدم آگاهی مردم‌از مقررات‌وقوانین خود،مشکل‌دیگری است ،چه اگر در شرایط‌امروزی که حتی راه رفتن در خیابان هم تابع نظاماتی است یك نفر بی توجه باین نظامات خودرادرمعرض خطر قرار دهد طبیعی است مرك او دراثر تصادف یا اتومبیل قتل غیر عمد رابدنبال دارد وگرفتاری بعدی آنرا و بنابراین باید به مردم حقوق و تکالیفشان راتوجه داد. ووزیر دادگستری در مورد پرسش دیگری پیرامون صلاحیت اعضای شورای داوری و خانه‌های انصاف اعلام کرد که وقتی میزان صلاحیت و اختیارات شورا ها و خانه‌های انصاف‌بالارفت، طبعا مردم هم اقبال بیشتری درانتخاب آنان میکنند و همین موجب می شود که افراد صالح و شایسته برگزیده شوند مضافا باین که با افزایش اختیارات مشاور در شوراها سعی شده که حل‌وفصل امور به بهترین وجه صورت گیرد و بهرحال باید این کار بشود زیرا چگونه میتوان انتظار داشت که چهل میلیون جمعیت برای جمیع کار های خود بدادگستری مراجعه کنند، با این ترتیب این نگرانی در مورد خانه‌های انصاف و شوراهای داوری مورد پیدا نمی کند.

نظرخواهی «اطلاعات»

از آنجاکه جزئیات لوایح‌جدید دادگستری، درزندگی روزمره مردم، اثری سرنوشت ساز و نقشی تعیین کننده‌خواهد داشت .ونیز از آنجاکه آنچه امروزبه عنوان کمبودهای‌موجود دادگستری مطرح استو باعث معطلی وگاهی سرگردانی‌صدها هزار نفر از مراجعان دادگستری شده،سالهاوقت و میلیونها تومان سرمایه مردم‌را دربر میگیرد وخواهد گرفت همچنین از آنجاکه بررسی لوایحی بااین اهمیت، به‌تجزیه‌وتحلیلی دامنه‌دارو گسترده نیازمند است، «اطلاعات» برای همراهی‌و همگامی دراین بررسی بزرگ ،به دعوت عام مبادرت‌میکند.

بدینگونه، از تمامی مردم ،بویژه از صاحبنظران مسائل قضایی ، قضات، کارشناسان دادگستری ،وکلای مدافع، حقوقدانان ، استادان دانشگاه ، دانشجویان رشته های حقوق وآن گروه‌ازمردم‌که‌از سالها پیش با مراجع دادگستری‌درگیری داشته‌اند و مشکلات ومسائل موجود راازنزدیك دیده‌وشناخته و دریافته‌اند ، دعوت میکندتا دراین نظرخواهی شرکت‌کنند و نظریات خودرا بااستفاده ازموقعیت موجود ،برای« سرویس قضایی اطلاعات» ارسال دارند. تاباانعکاس آن،بهنگام‌رسیدگی به لوایح مزبور واصلاح جزئیات آن، نظرات گوناگون‌مورد استفاده قرار گیرد.

هیات‌اجرائی، گزارش کمیته‌های‌تخصصی‌مسکن وکشاورزی‌راپس‌فرستاد

درجلسه‌دوساعت و نیمه‌هیات اجرائی حزب رستاخیز که بعداز ظهر دیروز باحضور دبیرکل حزب تشکیل بود یکباردیگر مسئله مسکن و کشاورزی مطرح شد و گزارشهای ارائه شده از سوی کمیته های تخصصی مسکن و کشاورزی برای تجدیدنظروکامل‌تر کردن آن‌ها به کمیته‌هابرگشت‌داده شد.

احمد قریشی رئیس هیات اجرائی موقت حزب پس از پایان این جلسه درباره تصمیمات‌هیات اجرائی و همچنین مسائل طرح شده در این جلسه بخبرنگاران گفت :

درجلسه امروز هیات‌اجرائی بحث کلی مربوط به چگونگی‌فعالیت کانونها و چگونه فعال‌تر کردن کانونهای حزبی بود و برای جلب مشارکت بیشتر مردم دربرپائی جلسات کانونها وجلسات گفت و شنود راه حلهائی ارائه شد.

وی گفت : همچنین در این جلسه گزارش کمیته تخصصی‌مسکن وکمیته تخصصی کشاورزی نیز که برای طرح درهیات اجرائی فرستاده شده بود مطرح شد. کمیته مسکن گزارش‌داد که‌حاصل جلسات مداومی راکه از مدتها پیش برای دست یابی به یک راه حل منطقی برای رفع مشکلات مسکن با اعضاء خود داشته‌است بصورت گزارش مقدماتی تهیه‌کرده است. هیات اجرائی پس‌ازبررسی این گزارش از کمیته خواست تا گزارش مقدماتی خود را کامل‌تر نموده و بصورت‌نهائی‌ظرف پانزده روز به هیات اجرائی ارائه دهد تا این گزارش دریک جلسه فوق‌العاده که هیات اجرائی در این جلسه بهمین منظور تشکیل میدهد مورد بررسی قرار گیرد .

احمد قریشی همچنین گفت : کمیته کشاورزی نیز یک گزارش مقدماتی‌به‌هیات اجرائی ارائه داد ودکتررائی عضو هیات اجرائی‌نیز گزارش دیگری درزمینه مسائل کشاورزی تهیه کرده بود که به هیات اجرائی داد . هیات‌اجرائی ازکمیته‌تخصصی کشاورزی‌خواست که پس از کامل‌تر کردن گزارش مقدماتی خود و تلفیق آن‌باگزارش دکتررائی یک گزارش نهائی تهیه و به هیات تسلیم کند .

بحث دیگر جلسه امروز هیات اجرائی مربوط به چگونگی‌فعالیت کانونها و فعال‌تر کردن آنها در جلب مشارکت مردم بود ماهمیشه درجلسات هیات اجرائی تاکید داشته‌ایم که از هرکوششی برای فعال‌ترکردن کانونها و جلب مشارکت بیشتر مردم در برپائی جلسات کانونها و جلسات‌گفت و شنود فروگذار نکنیم واقداماتی تدارک شود که مشارکت بیشتر مردم درحزب میسر گردد و خوشبختانه گزارشاتی که به ستاد مرکزی حزب رسیده حاکی از آنست که تقلیل اعضاء کانونها در فعال‌ترکردن کارکانونها ومشارکت بیشتر مردم درکانونها موثر بوده است ، اما مسئله‌ای که در این گزارشات قابل توجه است ، پرداختن کانونها تنها به مسائل محلی بوده است باید بدانیم که کار کانونها تنها پرداختن بمسائل محلی نیست بلکه اعضاء کانونها باید بمسائل کلی مملکت نیز توجه داشته باشند .

اقدامات امدادی ارتش

به دنبال بارندگیهای اخیر وجاری شدن سیلاب در روستا های خیرآباد و اسماعیل‌آباد واقع در دو کیلومتری تربت‌جام در خراسان یکگروه مرکب‌از عده‌ای افسر‌درجه‌دار وسرباز باهفت دستگاه خود رو و یک دستگاه آمبولانس جهت کمک‌رسانی به اهالی این روستاها اعزام شدند .

دراین گروه ۳ نفر افسر ـ ۵نفر درجه‌دار و ۱۶۰نفرسرباز عضویت داشتندکه‌ضمن‌اقدامات کمک رسانی موفق شدند مسیر سیل را عوض کرده واهالی منطقه را از خطر حتمی نجات بخشند ، بطوریکه این حادثه هیچگونه خسارت جانی ببار نیاورد .

امریکاوشوروی‌ومسئله غیراتمی‌شدن‌اقیانوس هندوخلیج‌فارس

مشایخ فریدنی سفیر شاهنشاه آریامهر درجلسه‌کارمندان وزارت کشور طی سخنانی در بارمخلیج فارس به نقل از سازمان غذائی کشاورزی ملل متحد گفت

مواد غذائی خلیج فارس قادر به تامین غذای گوشتی سه ماه مردم دنیا است .

آقای فریدنی سپس بمسائل ایدئولوژیکی در حوزه خلیج فارس اشاره کرد و گفت خلیج فارس از موقعیکه تمدن به این ناحیه از زمین رامیافت همواره مورد توجه شاهنشاهان ایران در اعصار مختلف بوده است .

وی بدنبال سخنان خوداضافه کردشاهنشاه مکرراتاکیدفرموده‌اند که نبایدگذاشت پای بیگانه به خلیج فارس باز شود .

معظم‌له همچنین شش سال‌پیش در مورد غیر اتمی بودن منطقه خلیج فارس و اقیانوس هند تاکید فرمودند و حالا ما مشاهده میکنیم که دو قدرت بزرگ جهانی نظیر امریکاوشوروی، این‌واقعیت را مورد تاکید قرار میدهند آقای فریدنی در پایان گفت هر پرتو اعمال سیاست حکیمانه رهبرایران هم اکنون منطقه خلیج فارس‌بیک منطقه کار و ثروت و تولید هر چه بیشتر بدل شده و بکشور های منطقه امکان میدهد که در سایه امنیت و ثبات آن به تامین رفاه برای مردم این قسمت از جهان بپردازند و از آرامش ویژه‌ای برخوردار باشند .

پیشنهادهای تعدادی‌از کمیته‌های‌مسکن‌ارائه‌شد

★ **توسعه‌محدوده طبق‌ضوابط خاص ، دادن وام بشرکت های ساختمانی‌واستفاده از زمینهای داخل محدوده از طرف کارشناسان‌مطرح شده است .**

تعدادی از شش کمیته مربوط به مسائل مسکن ظرف دیروز و امروز بکار خود خاتمه داده و گزارش های خود را به وزارت مسکن و شهر سازی‌فرستادند.

یکی دو کمیته باقیمانده نیز ظرف یکی‌دوروز آینده به‌بررسی های خود خاتمه خواهد داد. در هریك از شش کمیته مسکن ، مسائل مختلف و گوناگون که در کار تولید مسکن موثر است مورد تجزیه و تحلیل قرارگرفته وراه هائی برای حل مشکلات پیشنهاد شده‌است .

در این‌کمیته ها مسائل مالی مربوط به ساختمان ، زمین ، نیروی انسانی ، مشکلات اداری‌و پیچو خم های مقررات ،مصالح ساختمانی و نوآوری در مصالح ساختمانی توسط کارشناسان و مقامات مسئول مورد رسیدگی‌قرار گرفته است و برای حل هر یك از آنها نیز پیشنهاد هائی‌ارائه شده است .

زمین

در مورد زمین نظریات گوناگونی وجود داردوبطور کلی‌کارشناسان تاکید میکنند که زمین باید از صورت یك کالای تجاری خارج شود . برای اراضی داخل‌محدوده نیزباید ضوابطی در نظر گرفته شود تا اراضی هرچه زودتر در حداکثر مدت معینی ساخته شود و در غیراین صورت سازمانی‌برای ساختن این اراضی اقدام کند.

طبق آخرین آمار در محدوده تهران حدود ۳۰هزار قطعه زمین وجود دارد که وسعت آنها ۳۳ میلیون متر مربع میشود.

همگام با تصمیماتی که باید درمورد اراضی‌داخل محدوده‌اتخاذ شود، کارشناسان‌توسعه محدوده را ضروری دانسته‌اند.

اظهار نظرشده است که‌توسعه محدوده نباید بدون ضابطه باشد و احتمالا همگام با ایجاد شهرك ها در خارج از محدوده ، دربعضی از نقاط که نقشه جامع اجازه می دهد ایجاد ساختمان تحت نظام خاصی برای صاحبان اراضی‌میسر گردد .

در مورد مسائل مالی نیزتسهیلات بیشتر برای دادنوام و ارزانتر شدن بهره نیز توصیه گردیده‌و شورا نیز برسد ، و آنگاه تصمیمات بمرحله اجرا گذاشته خواهدشد.

ممکن است برای اجرای‌تصمیمات احتیاج‌به وضع مقررات و قوانین و یا آئین‌نامه های جدید باشدکه دراین صورت وزارت مسکن و شهرسازی یا دستگاه مسئول دیگر ، اقدام به تهیه آنها خواهد کرد.

فهرست‌اراضی‌بایر داخل‌محدوده‌تهیه‌شد

وزارت امور اقتصادی و دارائی اعلام کرد کلیه‌صاحبان اراضی بایر که تا آخر سال گذشته مالیات سالیانه مربوط به ۲۵۳۵ را نپرداخته‌اند ، مکلفند علاوه برپرداخت‌مالیات تا پنجاه درصد نیز بعنوان زیان دیرکرد پرداخت کنند .

همچنین ازسوی‌وزارت‌امور اقتصادی و دارائی مشخصات تمام زمینهای‌بایرداخل‌محدوده تهران تهیه شده و دراختیار کامپیوترهای این وزارت‌قرار گرفته تادرسال‌های آینده‌میزان مالیات این اراضی پیش‌ازپایان سال صادر گردد .

بهمین منظور مساحت‌ومحل و ارزش هریک از قطعات زمینهای بایر داخل شهر تهران به خدمات کامپیوتری وزارت امور اقتصادی و دارائی داده شد و حوزه‌های مالیاتی «کد» خاصی برای اراضی بایر پیش‌بینی کرده‌اند که در کار وصول مالیات اراضی بایر تسریع خواهد شد .

مطابق مقررات قانون مالیات های مستقیم اراضی بایرداخل محدوده شهر تهران مالیات سالانه دارد و به‌این اراضی نسبت به ارزش آن مالیات تعلق میگیرد .

از اینرو مالیات اراضی‌بایر باید در آخر سال پرداخت گردد و در مواردی که‌مالیات سالانه پرداخت نشود مالیات معوقه و زیان و دیرکرد در موقع صدورمفاصاحساب‌یکجا از صاحبان آنها اخذمیشود.

هماهنگ‌کننده

وزارت مسکن‌و شهر سازی مسئولیت هم‌آهنگ کردن کلیه پیشنهادات شش کمیته را دارد و سپس گزارش نهائی درکمیسیون ویژه که ریاست آنرا آقای نخست‌وزیر دارد مطرح خواهدشد و پس‌از تائید ، تقدیم شورایعالی اقتصاد میشود تا بتصویب ایو.

آگهی دعوت مجمع عمومی عادی
شرکت تعاونی مسکن کارمندان صنعت نفت وصنایع وابسته در استان فارس

جلسه مجمع‌عمومی عادی سالانه شرکت ساعت ۹صبح روز ۲۵۳۶٫۲٫۱۵ در محل‌باشگاه صنعت نفت شیراز تشکیل میگردد.

بدین وسیله از کلیه اعضاء محترم دعوت میشود که‌با رعایت ماده ۲۴ اساسنامه شرکت در جلسه مزبور حضور بهم‌رسانند.

دستور جلسه :

۱ـ گزارش سالانه شرکت .
۲ـ تصویب ترازنامه سال ۳۵ وبودجه‌سال ۳۶شاهنشاهی شرکت .
۳ـ تغییر سرمایه شرکت.
۴ـ انتخاب اعضاء هیئت‌مدیره و بازرسان قانونی‌شرکت.

حسین سلیمی
رئیس هیئت‌مدیره

تصحیح آگهی

در آگهی معرفی نمایندگان شرکت‌دیزل الکتریك (بوش) که‌روز پنجشنبه ۲۵۳۶٫۲٫۱ در صفحه حوادث اشتباهی رخ داده است که بشرح زیر تصحیح میگردد .

۱ـ کاشان آقای حسین ارسلان‌ـ میدان‌پهلوی دروازه دولت

۲ـ اصفهان آقای احمد صرافان چهارسوقی‌ـ خیابان عباس‌آباد شماره ۳۰۳

سال نو، کلاس های نو

باآغازسال نو،دوره جدید کلاس های انجمن‌دوشیزگان وبانوان آغازمیشود

خیاطی، آشپزی، آرایش وزیبائی، ماشین نویسی فارسی ولاتین، انگلیسی، فارسی، منشیگری وخمیرچینی

هر کلاس ، دارای دوره معینی است که زیر نظر برجسته‌ترین دبیران اداره‌میشود و شما دراین کلاس در هر گام‌به‌تازه‌تری دست‌تسلط وتخصص پیدامی‌کنید و در پایان دوره گواهی‌نامه کامل میشوید

برای بدست آوردن اطلاعات بیشتر و نام نویسی‌وشرکت درکلاس، به‌بهارشمالی، شماره ۲۵۴،انجمن دوشیزگان و بانوان ، تلفن های ۸۲۳۷۳۷ و ۸۲۴۸۳۱ مراجعه نرمائید .

درمحافل‌ومجالس

مالچ‌پاشی‌ورونق کشاورزی

عملیات مالچ‌پاشی به‌منظور تثبیت شنهای روان واجرای برنامه جنگل‌کاری در استان خوزستان راستاناتور انتخابی‌این استان، از اقدامات سودمندی که از طرف وزارت کشاورزی و منابع طبیعی بدون سروصدا درخوزستان انجام گرفته است اعلام کردستاتور سید اسدالله موسوی گفت: مسئله شنهای روان برای بعضی شهرهای خوزستان مخصوصا اهواز درطول مدت زمان زیادی باعثزحمت وخسارات اقتصادی وبهداشتی مردم منطقه بوده است واز ۷سال پیش کهوزارت کشاورزی و منابع طبیعی مامور اجرای این‌برنامه گردید تاکنون ۳۵ هزار هکتار از اراضی شنزار اطرافشهراهواز بوسیله‌عملیات مالچ‌نفتی تثبیت وقریب یکهزار هکتار جنگلهای آبردیم در مناطق مختلف ایجاد نمودهاند .

«مشکل فنی» آب و تلفن

چندی قبل یکی از مقامات مسئول وزارت نیرو منزلش راتغییرداد، ازآنجا که درخانه‌جدیدی تلفن نبود وزارتخانه‌اش نامه‌ای به مقامات مسئول وزارت پست وتلگراف وتلفن نوشت ودرخواست کردکه‌بعلت ضرورت مبرمی که وجود دارد تلفنی به مقام مسئول وزارت نیرو واگذارشود. بعلاوه ضمن نامه درخواست تذکرداده‌شدبودکه مقام مسئول وزارت نیروثروت ودرآمد زیادی ندارد که بتواند تلفن مورد نیازخودرا ازبازار آزاد ابتیاع نماید.

مقامات مسئول وزارت پست وتلگراف وتلفن نامه درخواستی رابه مقامات مسئول شرکت مخابرات ایران باقید جمله«اقدام‌شود»ارسال میدارند ، بلافاصله پس از دریافت نامه‌درخواستی‌مقامات مسئول وزارت نیرو ،مقامات مسئول شرکت مخابرات پاسخ میدهند که بعلل فنی واگذاری تلفن فعلا میسرنیست، پس از این جواب منفی مقامات مسئول وزارت نیرو، بخصوص مقام مسئول ذیعلاقه میکوشند کهباتماس های شخصی وخواهش وتمنامساله راحل کنند، ولی کوشش آنان بجائی نمیرسد.

مدتی بعد شرکت مخابرات ایران برای بنای‌جدیدی که دردست ساختمان داشت احتیاج به‌آبلوله کشی‌پیدا میکند، چون درطرفی کهساختمان میشد لوله‌کشی آب وجودنداشت ،مقامات مسئول شرکت‌مخابرات بمقامات مسئول وزارت نیرونامه‌ای مینویسند و درخواست انشعاب آب میکنند،مقامات مسئول وزارت نیروبلافاصله جواب میدهند که‌بعلل‌فنی واگذاری انشعاب فعلامیسر نیست حال‌نوبت مقامات مسئول وزارت پست وتلگراف وتلفن بود تا باتماس هاوخواهش وتمنی مساله را حل کنند.

ازنتیجه «اقدامات» فعلا بی‌خبریم.

راهنمای ترافیك تهران برای خارجیان

خارجیانی که برای اولین‌بار به‌ایران‌میایند،مساله ترافیک برایشان واقعا یک مسئله میشود. درجه‌مشکلی این مساله معمولا رابطه مستقیمی باوضع ترافیک‌کشور خود آنان دارد.

یکفرانسوی چندی‌قبل گفته بود که ترافیک‌تهران درهم پاشیده‌است که درعین حال ضوابطی برای خود بوجود آورده است».

درتابلوی اعلانات دفترسازمان بهداشت جهانی در تهران ده نکته برای خارجیانی کهباترافیک تهران‌آشنائی ندارند ذکر شده بودتا آنان هنگام رانندگی مراعات‌کنند.

مهمترین نکات این تذکرات عبارت بود از اینکه اتومبیلهای بزرگ ، کامیون و اتوبوس همیشه‌حق، دارند. مقررات راهنمائی را درایران نباید خیلی جدی گرفت، چون مردم جدی نمیگیرند.

درآخرتذکرات آمده بود که راننده باید بهرصورت سعی کند تاتصادف نشود وبرای اینکار تخلف‌ازمقررات بلامانع است.

کی‌سینجر مشاور تلفنی سادات

هنری کیسینجر وزیر خارجه سابق امریکاکه‌پس‌از کناررفتن ازسیاست‌به عنوان‌مشاور بانک «چیس‌منهاتان» کار خود را بزودی آغاز خواهد کرد،طبق گزارش روزنامه کویتی «السیاسه» قراراست باعنوان سمت مشاور ویژه رئیس جمهوری مصر میان کشورهای‌عربی میانجیگری نماید. بهمین منظور انورسادات برای ماه اوت یک ملاقات بین کیسینجر ویاسرعرفات ترتیب‌داده است.

کیسینجر دومین مشاور خارجی انورسادات‌خواهد بود. ازچند سال پیش «آلکس‌مولر» وزیر دارائی سابق آلمان‌غربی درسمت مشاور مالی انورسادات مشغول بکار می‌باشد. وی سالانه بیش ازیک میلیون تومان حقوق دریافت می‌نماید که ازمحل‌کمکهای‌آلمان‌به مصر پرداخت میشود. هنوز راجع بمیزان حقوق‌کیسینجر مطلبی فاش نشده است، ولی قطعی است که‌کیسینجر در واشنگتن میماند وازطریق تلفن مورد مشورت‌سادات قرار خواهد گرفت.