شاهنشاه در مصاحبه تلویزیونی مهم خود فرمودند : در مقابل فروش نفت بیشتر به آمریکا

ایران از آمریکا اسلحه و وسایل صنعتی میخرد

خطر بزرگ در خاورمیانه از طرف کشورهای ضعیف و فاسد سرچشمه میگیرد

قدرت ایران در خاورمیانه با قدرت هیچ کشور دیگری قابل مقایسه نیست و میل داریم به تنهائی با هر اتفاقی که در منطقه ما روی میدهد مقابله کنیم

در صفحه ۱۳

اطلاعات

سه‌شنبه ششم آبانماه ۱۳۴۸ شماره ۱۳۰۲۹ سال چهل و چهارم تکشماره ٤ ریال

دیروز کشاورزان و صنعتگران ممتاز بحضور شاهنشاه آریامهر شرفیاب شدند و مورد عنایات ملوکانه قرار گرفتند و شاهنشاه سئوالاتی از آنان فرمودند. در این عکس کشاورزان و صنعتگران ممتاز در حضور شاهنشاه دیده میشوند.

شرح در صفحه ٤

در مسیر جاده سوم پرچم قرمز نصب شد

در مسیر جاده سوم پرچم قرمز نصب شد. احداث جاده سوم بین تهران و شمیرانات، از چندی پیش به صورت یك راه حل سریع رفع مشکل ترافیك عنوان گردید و سازمانهای مسئول روی اصل توجه مردم باین مسئله آنرا دنبال و مراحل مختلف آنرا بمرحله عمل درآوردند.

ساختمان جاده سوم از قسمت شمالی میدان بیست و پنج شهریور آغاز میشود نقطه شروع ساختمان این جاده خیابان موازی خیابان روزولت است و خیابان با پهنای چهل و پنج متر تا عباس آباد امتداد یافته و سپس وارد این منطقه میشود جاده سوم در داخل

بقیه در صفحه پانزدهم ستون سوم

نبردهای خیابانی در بیروت آغاز شد

جنگهای شدید کماندوها با ارتش لبنان

پس از آنکه هزاران نفر از تظاهر کنندگان ضد دولتی و کماندوها در شهر تریپولی واقع در لبنان به مراکز دولتی حمله بردند و آنها را اشغال نمودند تریپولی که دومین شهر بزرگ لبنان است سقوط کرد و چریکهای مسلح عرب کنترل آن را بدست گرفتند.
این عکس از یك خیابان تریپولی گرفته شده و یك کماندوی مسلح را که بحال آماده باش ایستاده نشان میدهد.

جنگهای شدید بین چریکها و ارتش در جنوب لبنان ادامه دارد

●

لوله عظیم نفت آمریکا و عربستان در لبنان منفجر شد

●

نمایندگان چریك ها و ارتش لبنان مذاکره میکنند

●

آمریکا دولت شوروی را به بهره‌برداری تبلیغاتی از بحران لبنان متهم کرد

در صفحه ۲

بیروت پایتخت لبنان سرانجام تبدیل به صحنه نبردهای سخت شد و فدائیان عرب و طرفداران آنها قسمتهائی از شهر را تحت کنترل خود درآوردند. این عکس افسران و سربازان لبنانی را در یکی از خیابانهای بیروت هنگامی که به مقابله شورشیان می‌شتابند نشان میدهد.

ابلاغ عواطف ملوکانه بورزشکاران

در پاسخ تلگراف شادباش سرپرست سازمان تربیت‌بدنی و تفریحات سالم ایران به‌پیشگاه شاهنشاه آریامهر شرح زیر شرفصدور یافته‌است:

تیمسار سرلشگر خسروانی معاون نخست‌وزیر و سرپرست سازمان تربیت‌بدنی و تفریحات سالم ایران

شرح مبنی بر تبریك و ابراز احساسات صمیمانه‌ایکه بمناسبت سالروز ولادت ما معروض داشته‌اید ملاحظه و موجب خرسندی خاطر گردید توجهات و عواطف مخصوص ما را بکلیهٔ قهرمانان و ورزشکاران و کارکنان سازمان تربیت‌بدنی و تفریحات سالم ایران و باشگاهها و فدراسیون‌های ورزشی ابلاغ نمائید. ٤ آبان‌ماه ۱۳٤۸ شاه

درپیشگاه شاهنشاه آریامهر و علیاحضرت شهبانو

دومین جشن فرهنگ و هنر آغاز گردید

- آقای پهلبد وزیر فرهنگ و هنر طی گزارشی هدف از برگزاری این جشنواره را تشریح کرد
- ارکستر سنفونیك تهران چهار اثر از چهار آهنگساز معروف ایرانی را نواخت

جشن فرهنگ و هنر

شرح در صفحه چهارم

باچهار مدال طلا، یك نقره و سه برنز

تیم کشتی ایران

جام «تاتراس» را فتح کرد

فرهنگدوست — جوادی — قاضی — برزگر

یکشنبه شب گذشته، مسابقات بین‌المللی کشتی جام «تاتراس» در حالی به پایان رسید که تیم برگزیده کشتی ایران برای این دوره مسابقات با کسب چهار مدال طلا، یك نقره و سه برنز و مجموع ٤۱ امتیاز عنوان قهرمانی این دوره مسابقات را بدست آورد.

گذشته از این هشت عنوان نفرات ذخیره تیم ایران در وزن های ٤۸ و ۷٤ کیلو روی سکو های دوم و سوم قرار گرفتند که امتیاز آنها در رده‌بندی کلی بحساب نیامد.

تیم ده نفره ایران درحالی این عنوان را بدست آورد که در وزن های نهم و دهم شرکت کننده نداشت.

در ٤۸ کیلو ابراهیم جوادی، در ۵۲ کیلو نبی‌الله قاضی، در ٦۸ کیلو منصور برزگر و در ۷٤ کیلو محمد فرهنگدوست روی سکو های نخست مدال طلا بگردن آویختند که در این جمع درخشش فرهنگدوست و برزگر در ٦۸ و ۷٤ کیلو سخت چشمگیر می باشد، شمس‌الدین سیدعباسی امید بزرگ تیم ایران و محمدعلی صحرائی ملی پوش وزن

بقیه در صفحه پانزدهم ستون پنجم

مذاکرات اقتصادی ایران و شوروی شروع شد

اولین دوره مذاکرات جدید ایران و شوروی برای توسعه همکاریهای اقتصادی امروز در وزارت اقتصاد شروع شد.

دراین مذاکرات ازجانب شوروی یك هیئت ۱٦ نفری از کارشناسان مختلف ان کشور به ریاست آقای نزالوتسکی» رئیس اداره همکاری اقتصادی شوروی با کشور های خاور میانه و ازجانب ایران یك هیئت ۲۵ نفری به ریاست آقای جواد وفا مشاور عالی وزیر اقتصاد شرکت داشتند. در جریان این مذاکرات که مدت دو هفته طول خواهد کشید نحوه همکاریهای ایران و شوروی در طی ۱۲ تا ۱۵ سال آینده تعیین خواهد شد و طرفین طرحهائی را که می‌توان در طی این مدت اجرا کرد بررسی خواهند کرد نتیجه مذاکرات دو کشور در جلسه کمیته مشترك همکاریهای اقتصادی ایران و شوروی که در خرداد ماه آینده در تهران تشکیل می شود مورد بررسی نهائی قرار خواهد گرفت.

هیئت نمایندگی شوروی امروز قبل از آغاز مذاکرات در دفتر وزیر اقتصاد حضور یافت و مدت نیمساعت درزمینه روابط اقتصادی دو کشور مذاکراتی انجام داد.

زلزله شدید یوگوسلاوی یک شهر را ویران ساخت

تاکنون ۲۰ نفر کشته و ٤۰۰ نفر مجروح شده‌اند هزاران خانه ویران گردید

وخسارات سنگینی وارد شد

در صفحه ۳

مراسم مذهبی ازدواج آقاخان انجام شد

مراسم ازدواج با تلاوت چند آیه قرآن مجید انجام گردید

در صفحه ۳

قسمتی از درمان کارگران به بخش خصوصی واگذار میشود

- تاپایان برنامه چهارم ٤ میلیون نفر بیمه میشوند
- بیمه های اجتماعی ۲۰۰ پزشك و ٤۰۰ پرستار و بهیار کم دارد

سازمان بیمه‌های اجتماعی برای امور درمانی خود هم اکنون قریب ۲۰۰ پزشك و ٤۰۰ پرستار و بهیار کم دارد و در مقابل رشد ۱۵ درصد بیمه شوندگان و ۲۰ درصد بیمار در هر سال وضع درمانی آن رضایت‌بخش نیست.

درسال ٤٤ برای هر ۷ هزار بیمه شده ۳ تخت وجود داشت درحالی که درسال گذشته برای همین عده فقط یك ونیم تخت وجود داشت. مطالب فوق قسمتی از گزارش آقای سمیعی عضو هیئت مدیره سازمان بیمه های اجتماعی بود. آقای سمیعی که مدتی است مسئله درمان را در بیمه های اجتماعی مورد مطالعه قرارداده، این گزارش را امروز

بقیه در صفحه پانزدهم ستون اول

بابا... بابا! صدهزار تومان بردی

آقای محمد علی صلاحی کارمند شرکت ساختمانی مثلث در جلفای آذربایجان که با خرید یك دسته چك خوشبختی بلیط اعانه ملی، علاوه برجایزه یکصد هزار تومانی جوایز ماقبل و مابعد را نیز بدست آورده بود. چگونگی برنده‌شدن خود را چنین تعریف میکرد:

بقیه در صفحه ۱۳

اطلاعیه

تالار رودکی

بمناسبت میلاد با سعادت شاهنشاه آریامهر و سالگرد جشن فرخنده تاجگذاری بلیطهای تالار رودکی برای برنامه های آبانماه به‌نیم‌بها در دسترس علاقمندان قرار خواهد گرفت. فروش در گیشه تالار رودکی.

روابط عمومی تالار رودکی

آگهی انتشار اوراق قرضه

بانک مرکزی ایران باطلاع عموم میرساند:

نظر به اینکه بموجب ماده ۲۰ قانون انتشار اسناد خزانه و اوراق قرضه عاملیت فروش و بازپرداخت اصل و پرداخت بهره اوراق قرضه و اسناد خزانه به بانك مرکزی ایران محول گردیده‌است. با توجه به ماده ۱۲ آئین‌نامه اجرائی مربوطه از این پس اوراق قرضه درروز دوشنبه هر هفته در تالار معاملات بانك مرکزی ایران عرضه خواهد شد.

خریداران می‌توانند با مراجعه به بانك مرکزی ایران تقاضای خرید خود را باذکر میزان و مشخصات اوراق قرضه مورد درخواست تسلیم و معادل مبلغ مورد تقاضا اوراق قرضه خریداری نمایند.

میزان عرضه اوراق سری اول درروز دوشنبه ۱٫۲ر۸ر٤۸ جمعا بالغ بر ۲ میلیارد ریال خواهد بود که مبلغ ۰۰۰ر۰۰۰ر۵۰۰ر۱ ریال آن اوراق یکساله با بهره ۸½ درصد درسال و مبلغ ۰۰۰ر۰۰۰ر۵۰۰ ریال بقیه اوراق دوساله با بهره ۹ درصد درسال میباشد.

اوراق قرضه بصورت بی‌نام در برگهای ۵۰۰۰ ریالی، ۱۰ر۰۰۰ ریالی ۱۰۰ر۰۰۰ ریالی ۱ر۰۰۰ر۰۰۰ ریالی و ۱۰ر۰۰۰ر۰۰۰ ریالی منتشر میشود.

بهره اوراق قرضه از مالیات بردرآمد معاف و هر ششماه یك بار پرداخت میشود.

بانك مرکزی ایران

از روز سه شنبه ٦ آبان

حراج بزرگ پتوی پرنیان

با ۵۰ درصد تخفیف و یک هدیه زیبا

فروشگاه بزرگ پرنیان - بین سه راه شاه و چهارراه شیخ هادی

فروشگاه مهجور خیابان امیریه چهارراه مختاری

لطفاً از آوردن اطفال خودداری کنید

آگهی استخدام

واحد ساختمانی کارخانه آریامهر یکنفر مهندس بهداشت را بطور قراردادی و باشرائط زیر استخدام مینماید:

۱ـ داشتن حداقل مدرك تحصیلی لیسانس
۲ـ داشتن گواهینامه پایان خدمت یا معافی از خدمت، نظام وظیفه
۳ـ نداشتن تعهد خدمت درسایر موسسات دولتی یا وابسته بدولت

متقاضیان می‌توانند همه‌روزه جهت کسب اطلاع بیشتر و شرکت درمصاحبه باداره کارپابی واحد واقع در ٤۵ کیلومتری جاده اصفهان شهرکرد مراجعه فرمایند. م الف ۸۳۱۸ ۱ـ۳ آ ـ ۵۳۵۵٦

اطلاعیه مرکز آزمون شناسی

دانشکده ادبیات و علوم انسانی دانشگاه اصفهان ۱۵ نفر دانشجو درشته زبان ارمنی از طریق مسابقه ورودی می‌پذیرد. داوطلبان باید با در دست داشتن مدارك زیر:

۱ـ فتوکپی دیپلم کامل متوسطه (ادبی. طبیعی. ریاضی).
۲ـ دوبرك رونوشت شناسنامه.
۳ـ ۵ قطعه عکس ٤×٦
٤ـ رسید بانکی به مبلغ ۵۰۰ ریال که به حساب شماره ۷٤۸ بانك مرکزی ایران واریز شده باشد.

درروزهای سه‌شنبه ششم آبان ماه و چهار شنبه هفتم آبان ماه شخصا جهت ثبت نام به مرکز آزمون شناسی (خیابان نادرشاه ـ جنب کوی عدل) مراجعه نمایند. امتحان ورودی ساعت ۷½ روز نهم آبان ماه در مدرسه عالی بازرگانی واقع در خیابان عباس آباد ـ جنب سینمای شهرفرنك بعمل خواهد آمد مواد امتحانی عبارت است از زبان فارسی. زبان خارجی. تاریخ و جغرافیا. زبان عربی. فلسفه و منطق. آ ـ ۵۲٤۲۰ ۱ـ۲

آگهی استخدام

شرکت ملی ذوب آهن ایران جهت خدمت در واحد ساختمانی کارخانه آریامهر اصفهان تعدادی شاموت کار باشرائط مندرج در ذیل استخدام مینماید:

۱ـ تابعیت دولت شاهنشاهی ایران
۲ـ دارا بودن برك معافی یا خاتمه خدمت وظیفه
۳ـ نداشتن تعهد خدمت در سایر موسسات دولتی
٤ـ حداکثر سن ٤۰ سال
۵ـ حداقل سه سال سابقه کار

ازواجدین شرائط تقاضا دارد با در دست داشتن یکقطعه عکس و کلیه مدارك و سوابق کارخود در تاریخ ۱۰ر۸ر٤۸ از ساعت ۱۰ الی ۱۲ جهت مصاحبه باداره کاریابی این شرکت واقع در خیابان پهلوی چهارراه تخت‌جمشید مراجعه نمایند. م الف ۸۳۱۷ آ ـ ۵۲۵۵۰ ۱ـ۳

سرمقاله

جشن فرهنگ و هنر

اکنون چند سال است که مقارن با جشن فرخنده ولادت شاهنشاه ، مراسمی بنام فرهنك و هنر آغاز می شود و بمدت دو هفته ادامه پیدا می کند .

طی این دو هفته یك برنامه وسیع هنری و فرهنگی باهتمام وزارت فرهنك و هنر و با کمك سازمان های دیگر مملکتی درمعرض اجرا قرار میگیرد که شامل است براراثه فعالیت‌های نوین فرهنگی و هنری و ایجاد نمایشگاه هائی در زمینه های مختلف و آشنا ساختن مردم با مظاهر هنر و فرهنك ملی و احیانا نمونه هائی از هنر ها و معارف خارجی .

امسال در جشن های فرهنك و هنر به فرهنك ملی توجه بیشتری معطوف شده است زیرا گردانندگان جشن فرهنك و هنر عقیده دارند تا وقتی معرفت کافی نسبت بمظاهر فرهنك ملی و ارزش و اهمیت آن حاصل نشود ، مشکل است که‌ملتی آمادگی برای توجه بفرهنك های دیگر پیدا کند و بعلاوه فرهنك‌ملی عامل‌اساسی همبستگی های معنوی در یك جامعه بشمار می آید و از طریق تحکیم مبانی فرهنك ملی است که می توان پایه های وحدت فکری و روحی را درمیان ملتی استوار ساخت .

مروری در تاریخ قطور ایران نشان میدهد که بقای‌این کشور وسیع علیرغم تهدیداتی که همواره متوجه آن بوده و مخاطرات سختی که هرچند یکبار موجودیت آنرا دستخوش قرار داده ، تاحدود زیادی مرهون وجود یك فرهنك اصیل قومی است . ما میدانیم بعلت موقعیت خاص طبیعی و جغرافیائی ایران زمین که مناطق مسکونی آن بفواصل بعیدی از یکدیگر قرارگرفته‌اند و نیز وسعت خاك کشور ، اقوامی که از قدیم‌الایام در این آب‌و خاك سکونت گزیده‌اند با آنکه عموما از یك نژاد واحد میباشند بتدریج از همدیگر دور افتاده‌و نسبت‌باحوالات یکدیگر بی‌اطلاع مانده‌اند بنحوی که باوجود اینهمه عوامل و وسائل ارتباطی و توسعه مراودات و رفت‌وآمد ها در قرون اخیر ، هنوز هم درهر گوشه ایران مردم برای خود زبان و لهجه وسنن وآدابی‌متفاوت دارند . گذشته از آنکه طی قرنها پاره‌ای از این اقوام بکلی از معرض اختلاط و امتزاج دور مانده و پاره‌ای دیگر در معرض معاشرت و مراوده و امتزاج و اختلاط با سایر اقوام و ملت ها قرار گرفته‌اند و با اینهمه اختلاف در ظواهر زندگی ، اگر یك عامل مشترك و قدرتمند بین این توده های پراکنده وجود نمی داشت ، در طول زمان و بخصوص زمان ضعف و فتور حکومت مرکزی یا در جریان تهاجم اقوام خارجی باین سرزمین ، بی‌شك ایران پارها دستخوش تجزیه و تلاشی قرار گرفته بود .

آن عامل مشترك که علیرغم اینهمه پراکندگی و آنهمه حوادث سخت ، وحدت قومی را در این سرزمین حفظ کرده فرهنك ملی ماست . فرهنگی که بعلت اصالت و استحکام نه‌تنها تحت تاثیر اقوام غالب قرار نگرفته بلکه آن اقوام را بشدت‌تحت تاثیر قرار داده همین فرهنك ارزشمند ملی ماست .

ما کشورهائی را بافرهنك‌های مستقل در حول‌وحوش کشور خودمان میشناخته‌ایم که امروز جز در کتا ب‌های تاریخ‌وباستان‌ـ شناسی اثری از وجود آنها نیست و در تمدن ها و فرهنك های دیگر مستحیل شده‌اند ، درحالی که مظاهر فرهنك ملی درایران حوادث سخت را ازسر گذرانیده ولی هرگز از پای درنیامده و پیوسته ضامن مبانی وحدت ملی در این سرزمین بوده است .

چقدر خوب میفرمایند شاهنشاه ما که : «وجه امتیاز همیشگی هنر و فرهنك ایرانی این بوده است که دلها را از راه دور بهم نزدیك کند ... این فرهنگی است که از آغاز وظیفه اصلی خود را درآمیختن اندیشه ها و فلسفه ها و هنر های متفاوت و ایجاد یك اندیشه و هنر و فلسفه مشترك قرار داده است .»

با ایفای این نقش فرهنك و هنر ایران ، طی روزگاران‌دراز حافظ اساس وحدت میان اقوام ایرانی بوده است و اکنون که خوشبختانه اساس وحدت ملی ایران از هرزمان استوار تر می باشد ، نوبت آنست که این فرهنك اصیل راصیقل‌زده‌باشفافیت و درخششی بیشتر از هر زمان ، درخدمت بشریت قرار دهیم تا همانگونه که در قدیم ترین روزگاران ، جهان کوچك آن روزگار از این گوهر بی‌بدیل ایرانی فروغ میگرفت در جهان بزرك امروز نیز فرهنك و هنر ایرانی دل ها را بنور خود روشن سازد .

هراس

اثر دکتر حسن هنرمندی ، در صد ویك قطعه
همراه با تحلیلی دقیق ازشعر انتشار یافت
انتشارات زوار تهران‌ـشاه‌آباد

قابل توجه جناب آقای دکتر زاهدی وزیر محترم کشور و جناب آقای دکتر نیك‌پی شهردار محترم پایتخت

شورای انجمن های محلی بخش ۱۵ بنمایندگی از طرف ساکنین آن از خدمات موثر و زحمات شبانه‌روزی چندین ساله آقای داریوش افضلی شهردار محترم ناحیه٤ و کارکنان مربوطه که پیوسته برای آسایش ساکنین بنحو شایسته انجام داده‌اند قابل هرگونه تقدیر و تمجید می باشند لذا مراتب رضایت و سپاسگزاری اهالی محترم برای استحضار عرض و استدعا دارد مقرر فرمایند آقای افضلی شهردار محترم و کارکنان وابسته مورد تقدیر و عنایات آن جنابان واقع شوند .

رئیس شورای انجمن های محلی بخش ۱۵ـ حاج فتحعلی راه‌نما

پالتو زنانه و دخترانه
فروشگاه پیرایش
از بهترین نوع پارچه و با آخرین مدل دوخت‌تهیه‌شده‌است
پیرایش لاله‌زار

بیروت ـ خبرگزاری فرانسه ـ آسوشیتدپرس ـ رویتردرحالیکه اوضاع درسراسر لبنان همچنان آشفته‌ومبهم است ودر بیروت نبردهای خیابانی آغاز شده در ۲٤ ساعت اخیر فعالیت سیاسی شدیدی برای پایان دادن به بحران‌آغازشده‌است.

دراین‌فعالیت‌هادکتر صبری‌الخولی‌فرستاده مخصوص ناصر نقش مهمی داردکه‌پس‌ازملاقات با ملك حسین ، «یاسرعرفات» ، «نورالدین‌اتاسی» رئیس‌جمهوری‌سوریه‌و «شارل‌حلو»رئیس‌جمهوری لبنان مقدمات مذاکرات بین نمایندگان ارتش‌لبنان وسازمان‌الفتح‌رادر قاهره‌فراهم ساخته‌است.

صبری‌الخولی پس‌از ملاقات باملك حسین در عمان عصر دیروز وارد دمشق شد و بلافاصله بدیدار نورالدین اتاسی رفت .

در ملاقات چهارساعته رئیس جمهوری سوریه با فرستاده مخصوص ناصر «یاسرعرفات» رئیس کمیته اجرائیه سازمان مقاومت فلسطین ژنرال «حافظ‌اسعد» وزیر دفاع دکتر «مصطفی سعید» وزیر امور خارجه سوریه‌وچندتن‌دیگر ازشخصیت های سیاسی شرکت داشتند.

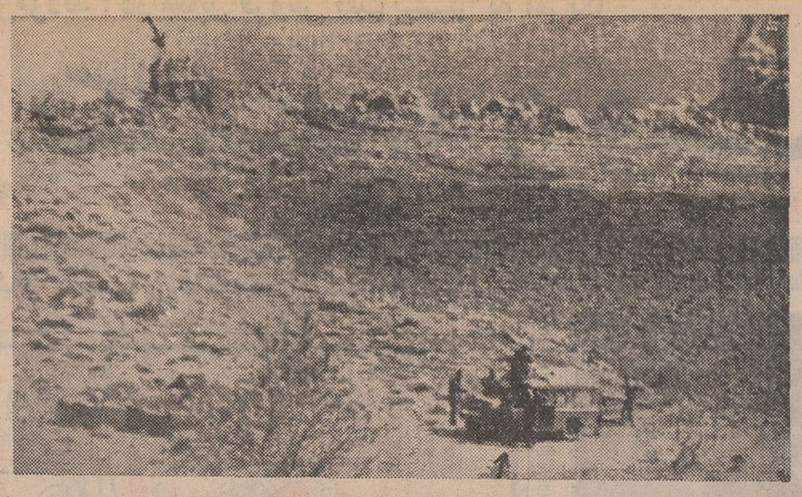

روزنامه النهار چاپ بیروت این عکس را از چگونگی اشغال دهکده های مرزی لبنان و سوریه توسط عناصر مسلح منتشر کرده است . در قسمت جلوی عکس عده‌ای از عناصر مسلح که بیك اتوبوس‌حمله کرده‌اند و در قسمت عقب (که بافلش مشخص‌شده) خمپاره‌اندازهای آنها دیده میشوند .

عکس رادیوئی اطلاعات

نبردهای خونین در بیروت آغاز شد

خاورمیانه

پس از پایان مذاکرات اعلام شد که بزودی در قاهره گفتگوهائی بین نمایندگان الفتح و ارتش لبنان آغاز میشود وبااین فعالیت‌ها بدون شك مرحله قطعی برای رفع بحران لبنان آغاز شده است و اگر مذاکرات آینده باشکست روبرو شود کنترل اوضاع‌در لبنان امکان‌پذیر نخواهد بود و ادامه بحران حوادث وخیمی ببار خواهد آورد که هیچ‌کس نمی‌تواند عواقب بین‌المللی آن را پیش‌بینی کند بهمین جهت بود که مصر باعجله نماینده خود را برای ملاقات با نورالدین اتاسی‌و یاسرعرفات به دمشق گسیل داشت.

مقامات لبنانی نیز حاضر شدند نمایندگان خود را برای مذاکره با نمایندگان سازمان مقاومت فلسطین به قاهره اعزام‌دارند . معذلك برسرتعیین رئیس هیئت نمایندگی ارتش لبنان اختلاف‌نظر شدیدی‌وجود دارد . دولت لبنان‌نمیخواهد سرهنك یوسف رئیس ستاد ارتش آن کشور را برای‌مذاکره با نمایندگان الفتح به قاهره بفرستد در حالیکه یاسرعرفات معتقد است که ژنرال امیل بوستانی فرمانده کل‌نیرو های لبنان باید شخصا ریاست هیئت نمایندگی آن کشور را در کنفرانس قاهره بعهده بگیرد . زیرا وی نسبت به کماندو ها حسن تفاهم بیشتری دارد .

از طرف دیگر فلسطینی‌ها اصرار دارند که لبنان در مذاکرات باید این اصول را بدون قید و شرط قبول کنند .

۱ ـ تضمین آزادی عمل کامل کماندوهای فلسطین در لبنان

۲ـ برطرف کردن محدودیت هائی که به اردوگاههای نمایندگان فلسطین تحمیل شده است .

۳ـ مجازات مسئولین حوادث‌اخیر

تاکنون دولتهای عراق و یمن‌جنوبی باپیشنهادتشکیل‌جلسه فوق‌العاده‌شورای اتحادیه عرب برای رسیدگی به بحران لبنان موافقت کرده‌اند .

در محافل سیاسی قاهره شایع است که ممکن‌است کنفرانسی از سران‌کشور های عربی در یکی از پایتخت های عربی تشکیل شود . گفته میشود در این کنفرانس آن عده از سران عرب که مستقیما در ماجرای لبنان ذینفع هستند وهمچنین رهبران‌سازمان های مقاومت فلسطین شرکت خواهند کرد.

آخرین گزارش‌های رسیده‌حاکی است که هیئت نمایندگی ارتش لبنان بریاست فرمانده کل نیروـ های آن کشور تاچند ساعت‌دیگر بیروت رابسوی قاهره ترك خواهند گفت .

مهمترین مسئله‌ای که در جریان مذاکرات قاهره مورد بررسی‌قرار میگیرد مسئله آزادی عمل کماندو های فلسطین و تضمین‌امنیت‌لبنان است .

لبنان همچنان حاضر است به کماندوهای فلسطین کمك کند ، بشرط آنکه استقلال‌وتمامیت‌ارضی این کشور بخطر نیافتد .

دیشب جلسه‌ای باشرکت‌رشید کرامی نخست‌وزیر مستعفی وامیل بوستانی فرمانده کل‌و چندتن از افسران عالی‌رتبه ارتش لبنان در کاخ ریاست جمهوری تشکیل‌شد.

دراین جلسه روشنی که هیئت نمایندگی لبنان باید در مذاکرات قاهره اتخاذ کند مورد بررسی‌قرار گرفت . پس‌از پایان این‌مذاکرات رشید کرامی و ژنرال امیل‌بوستانی به‌سفارت مصر رفتند .

● اشغال محلات

تریپولی همچنان داغ‌ترین منطقه بحرانی را تشکیل می‌دهد ، در زدوخوردی که عصر روز گذشته دراین شهر روی داد سه نفرزخمی شدند .

پنجاه نفر از «شورشیان» دژ قدیمی شهررا اشغال کرده‌اند و ارتش برای خارج‌کردن‌آنهااقدامی بعمل نمی‌آورد و فقط از رفت‌وآمد اشخاص باین دژ جلوگیری می‌کند . قسمت قدیمی شهر نیز در دست افراطیون‌دست‌چپی(کمونیست ها وبعثی‌ها) است مقررات منع عبور و مرور رعایت نمی‌شود .

در بیروت نیز بعضی محله هادر دست چریکها است ظاهرا نیرو های انتظامی میخواهند از بروز هرگونه حوادث‌ناگوار و خونریزی جلوگیری کنند زیرا بطورقطع برخورد های جدید تلاش هائی را که برای میانجیگری‌از طرف مصر و سایر کشور های عربی بعمل می‌آید با شکست روبرو خواهد ساخت .

دهکده «بانیا» نیز همچنان در دست مردان الفتح است‌ژاندارمهای لبنانی دراین دهکده خلع سلاح شده دراسارت‌کماندو های‌فلسطین هستند .

کماندو هائی که این پاسگاه را اشغال کرده‌اند با سلاح های شوروی و توپهای ضد تانك ، ضد هوائی و نارنجك مسلح هستند و تمام آنها از مرز های سوریه‌وارد لبنان شده‌اند .

سخنگوی نظامی لبنان اظهار داشت که روز گذشته «مردان ـ مسلح» در نواحی جنوب با سلاح های ساخت شوروی به نیرو های لبنانی حمله کردند و در نبردهائی که بین دو طرف روی داد دونفر از چریکها کشته شدند و شش‌نفر دیگر زخمی شدند .

از نیرو های لبنانی نیز یکنفر کشته شد و دو سرباز زخمی گردیدند .

در محله مسلمان نشین «باستا» در بیروت که در دست فدائیان است آرامش برقرار گردیده‌است دیروز گروهی از زنان عرب به تظاهراتی دراین محله دست‌زدند و خطاب به فدائیان فریاد میزدند : «بروید بااسرائیل جنك کنید کمتر با اسلحه در میان کودکان ما گردش کنید .»

خبرگزاری فرانسه بامدادامروز گزارش داد که دیشب عده‌ای ناشناس دوگلوله‌بازوکا بسوی‌یکی از مخازن نفت تاپلاین درنزدیکی صیدا شلیك کردند و براثر آن انفجار عظیمی در این مخزن نفت که محتوی ۲۸ هزار چلیك بنزین بود روی داد .

خبرگزاری خاورمیانه گزارش داد که در جریان حوادث دیروز توپیولی هفت نفر که پنج نفر آنها غیر نظامی و دوتن ازمامورین انتظامی بودند کشته شده‌اند .

رادیو «الفتح» گزارش داد که توپخانه لبنان دیشب نیز مواضع کماندو ها ی‌عرب را در جنوب لبنان زیر آتش گرفتند و نبردبین دو طرف دراین منطقه همچنان‌ادامه دارد .

● نبرد در بیروت

صدای شلیك مسلسل و چندحکومت نظامی بود دیروز دولت انفجار شدید ، آرامش شهر بیروت را بهم زد . هنوز درست روشن نیست که این تیراندازی‌ها وانفجارها کجا بوده است . اما مسلم است که در محلات‌مسلمان نشین بیروت ، هواداران چریك‌ها سنگرهای خیابانی رابرافراشته‌اند و قصد دارند جلوی ورود افراد ارتش را به‌محل های خودبگیرند.

در بیروت از چهارشنبه پیش حکومت نظامی و مقررات منع‌عبور و مرور برقرار شده است. تاکنون نبردهای چریك ها و قوای دولتی محدود به شرق لبنان (نزدیك‌مرز اسرائیل) و جنوب این کشوربوده است و اولین‌باراست که‌تیراندازی رخ داده است .

از چهارشنبه پیش ۱۸ ساعت از ۲٤ ساعت شبانه‌روز در بیروت اعلام کرد : این مدت‌رابه۹ساعت تقلیل داده است .

● راه حل عاقلانه

رشید کرامی نخست وزیرمستعفی لبنان در یك مصاحبه مطبوعاتی اظهار داشت که‌در مذاکرات‌هیئت نمایندگی لبنان در قاهره مسئله تشکیل دولت جدید مورد بررسی قرار نخواهدگرفت‌بلکه مهمترین وظیفه کسانی که دراین کنفرانس شرکت می کنند یافتن یك‌راه‌حل عاقلانه برای بحرانی است که در این کشور روی داده است .

رشید کرامی که‌پس‌از ملاقات با شارل‌حلو و فرماندهان ارتش لبنان در یك کنفرانس مطبوعاتی شرکت کرده بود گفت درنظر ندارد استعفای خود را پس بگیرد معذلك بعنوان یك فرد لبنانی از انجام هرنوع خدمتی که از دستش برآید مضایقه‌نخواهدکرد .رشید کرامی افزودکه اوضاع‌در تریپولی تقریبا بحال عادی درآمده است .

آمریکا اعلام کرد شوروی ازبحران لبنان بهره‌برداری تبلیغاتی میکند

واشنگتن ـ وزارت خارجه آمریکا اعلام کرد که دولت شوروی میخواهد از بحرانی که در لبنان بوجود آمده ، بهره‌برداری تبلیغاتی بکند.

مك‌کلوسکی سخنگوی وزارت خارجه گفت : مایه تاسف است که خبرگزاری تاس «مداخله یك دولت‌بزرك خارجی را» علت‌بحرانی‌دانسته و علیه آن اخطار کرده‌است.

وی افزود که آمریکایك «دیپلماسی آرام» را درلبنان دنبال میکند و مداخله‌ای‌در امور لبنان تلقی نمیکنند،در جمله سفیر آمریکا درلبنان مدت ده روز است که‌ملاقاتی باشارل حلو رئیس جمهوری این کشور نکرده است .

مقامات امریکائی، اظهارات سیسکو را بعنوان مداخله‌در امور لبنان تلقی نمیکنند، در حالیکه شوروی و برخی از محافل عربی آنرا مداخله میدانند .

رادیو قاهره آمریکا را متهم کرد که «محرك اصلی‌بحران لبنان است »واین دست آمریکا بوده است که با خرابکاری در لبنان ، مسیر وقایع را در جهتی کشانده که بسود اسرائیل است .

رادیو مزبور ابرازنگرانی سیسکو معاون وزارت خارجه آمریکا را راجع به استقلال وتمامیت ارضی لبنان یکی‌از این اعمال تحریك‌آمیزنامید.

کنفرانس شیوخ خلیج‌فارس با بحران روبرو شد و تعطیل گردید

ابوظبی ـآسوشیتدپرس ـ به دنبال خروج یکی‌از شیوخ فارس از جلسه کنفرانس فدراسیون‌خلیج فارس کنفرانس فدراسیون بهم خورد ولی‌اعلام گردید که شیوخ مزبور تا دوهفته دیگر مجددادر ابوظبی اجتماع خواهند کرد . شیخ«ال‌مکتوم »حاکم«راس‌الخیمه» وشیخ «احمدالثانی »حاکم قطر بعلت مداخله « جیمز تریدول » نماینده سیاسی انگلستان حاضر به‌شرکت در جلسه کنفرانس‌شیوخ نشدند . در آخرین جلسه«جیمزـ تریدول»نامه‌ای از «استوارت ـ گرافورد»قرائت کرد که بااعتراض شیخ‌آل‌مکتوم روبروشد . دراین نامه«استوارت گرافورد » نماینده انگلیس در خلیج فارس اعلام کرده بود که انگلستان برای پیروزی نقشه تاسیس فدراسیون خلیج ـ فارس اهمیت‌زیادی قائل‌است.

امسال از بارانی‌های
فروشگاه پیرایش دیدن کنید

بارانی مردانه ۱۹۵۰ ریال
بارانی زنانه از ٤۰۰ تا ۲٦۰۰ ریال
بارانی دخترانه از ۱٤۰۰ تا ۲۳۵۰ ریال

پیرایش لاله‌زار

ACCOUNTANT

Industrial company with European Management has a vacant position for an accountant 25-35 years old, English speaking, with experience in control of documents for payments, and control of all our debitoraccounts made on IBM-machine.

Please send application with detailed information about education and previous experience to P.O Box 1458. Tehran.

نوبام باتسهیلات جدید عملیات خانه سازی‌وساختمانی شمارا باهر بودجه عهده دار میگردد .
موسسه فنی وساختمانی نوبام ۳۰۵۱٦۷

دکتر احمد سیدامامی
دیپلمه دانشگاه برلن ـ متخصص بیماریهای پوست و آمیزشی از اروپا مراجعت و بعدازظهرها از ساعت ٤تا۷ از بیماران پذیرائی میکند
خیابان شاهرضا . جنب خیابان رامسر تلفن٦۹٦۰۸

PURCHASE-ASSISTANT

Industrial company with European Management has a vacant position for a young man 22-28 years, English speaking, with experience in purchasing, calculation, invoice-control, and stockcontrol.

Please send your application with detailed information about education and previous experience to P.O. Box 1458. Tehran.

نبرد شدید اعراب واسرائیل درجبهه‌های مصر و اردن

تل‌آویو ـ خبرگزاری فرانسه ـ در بیست‌و چهار ساعت اخیر نبرد های شدیدی در خطوط آتش‌بس اسرائیل و اعراب روی داد و هواپیما های اسرائیلی هدف‌های خودرا درساحل غربی کانال‌سوئز و اردن بشدت بمباران کرد .

سخنگوی نظامی اسرائیل در تل‌آویو اظهار داشت که درساعت ۸ بعداز ظهر دیروز یك دسته از جت های جنگنده اردوگاه های کماندو های فلسطین را در منطقه «بیسان» با بمب های‌آتش‌زا درهم کوبیدند. این دومین حمله‌متوالی نیرو های هوائی اسرائیل بمواضع کماندو های فلسطین بود .

دستور حمله هوائی هنگامی صادر شد که کماندو ها با خمپاره‌انداز های سنگین۱۲۰میلی متری و بازوکا مواضع نیرو های اسرائیل را زیر آتش گرفتند .

سخنگوی نظامی اسرائیل‌افزود که جنگنده های اسرائیل دیشب مواضع نیرو های مصررا درجنوب و مرکز کانال سوئز نیز بمباران کردند و کلیه هواپیما هائی که در این حمله شرکت داشتند به مواضع خود بازگشتند .

دیروز و دیشب چریك های وابسته به سازمان کماندوئی عاصفه به عملیات خود درسرزمین های اشغالی ادامه دادند و عده زیادی از سربازان اسرائیلی را کشته و خسارت سنگینی به تاسیسات دشمن وارد ساختند .

سخنگوی سازمان مقاومت‌فلسطین اظهار داشت در نبردی که دیشب بین کماندو ها ونیروهای اسرائیل در دره اردن روی داد پنج تن از سربازان دشمن کشته شدند .

در شمال دره اردن کماندوهای فلسطین مراکزتجمع وسائط‌نقلیه نظامی دشمن را با موشك مورد حمله قرار داده و چند اتومبیل زره‌پوش را منهدم ساخته و عده زیادی از سربازان اسرائیلی را بقتل رسانیدند .

کماندو های جبهه آزادی‌بخش فلسطین یکدسته از گشتی های اسرائیل را در شمال دره اردن غافلگیر کرده و چندین سرباز دشمن را کشتند .

رای دهندگان‌اسرائیلی آراءخودرا در صندوق های‌زرهپوش ریختند

تل‌آویو ـ خبرگزاری فرانسه ـ امروز بیش از یك میلیون نفر ازمردم اسرائیل برای‌انتخاب نمایندگان جدید پارلمان آن‌کشور«کنشت» بپای‌صندوق های رای گیری رفتند.

پس‌ازجنك ژوئن۱۹٦۷ این نخستین انتخابات پارلمانی اسرائیل است ، سربازان که در منطقه سینا خدمت میکنند دیروز آراء خود را بصندوق ها ریختند . در مناطق مرزی که‌پیوسته در معرض هجوم کماندو های فلسطین قرار دارد اقدامات احتیاطی برای جلوگیری از هرگونه حوادث احتمالی درنظر گرفته شده و مردم دراین نواحی آراء خود را به صندوق های زره‌پوش ریختند .

ازنیمه شب دیشب تا نیمه شب امشب رفت و آمدبین اسرائیل وسرزمین‌های اشغالی ساحل غربی اردن و منطقه غزه ممنوع خواهد شد .

در انتخابات امروز یك میلیون و ۷٤۸ هزار و ٤۵۱ نفر برای انتخاب ۱۲۰ نماینده مجلس شرکت میکنند.

در مجلس گذشته دو حزب ائتلافی که دولت را در دست دارند ٦۳ کرسی پارلمان را در دست داشتند .

بزرگترین حزب مخالف فعلی حزب افراطی‌دست‌راستی«گاهال»است که‌در پارلمان سابق ۲٦ کرسی را اشغال‌کرده بود.

ناظران سیاسی معتقدند که حکومت موتلفه خانم گلدامایر درپارلمان آینده هم اکثریت خواهد داشت . در مورد شانس نخست‌وزیری موشه‌دایان نیز گفته میشود که تنها در صورت بیماری یاکناره‌گیری بانو گلدامایر ممکن‌است او نخست‌وزیر بشود .

بمناسبت میلاد مسعود شاهنشاه و سالروز تاجگذاری اعلیحضرتین

فداج تهران راگلباران کرد

● دو هواپیما هزاران شاخه گل و صدهزارکارت‌تبریك از آسمان فروریختند

سازمان های فداج امسال بیش از سال های گذشته درخشیدو شیوه‌ای بسیار جالب سالروزمیلاد مسعودشاهنشاه آریامهروتاجگذاری اعلیحضرتین راتبریك گفت .

هنگامی که شاهنشاه‌آریامهردر استادیوم ورزشی امجدیه‌برنامه‌های جشن ورزشی چهارم آبان را ملاحظه میفرمودند ، دوهواپیمای ژاندارمری کل کشور بر فرازشهر تهران واستادیوم امجدیه به پرواز درآمدند و ده هاهزار شاخه گل ویکصد هزار کارت تبریك میلاد خجسته شاهنشاه آریامهر رابر سراسر تهران فروریختند.

کارت های تبریك ، سه رنك قرمز و سفید وسبز ، رنگهای پرچم مقدس‌ایران را داشت‌وبروی کارتهائی که برفراز امجدیه و جایگاه مخصوص ریخته شدیك شاخه گل نصب گردیده‌بود .

برروی کارت تبریك سازمان های فداج نوشته‌شده‌بود :

خجسته روز پرافتخار

میلادمسعودشاهنشاه آریامهروتاجگذاری اعلیحضرتین برملت‌ایران‌مبارك باد

کارکنان سازمان های فداج افتخار دارندکه‌بهمین‌مناسبت ازفرازآسمان‌گل نثار قدوم شاهنشاه آریامهر و خاندان جلیل سلطنت بنمایند .

آقای جمشید شوروی مدیر سازمان های فداج در باره‌اقدامات سازمان های فداج به مناسبت سالروز فرخنده میلاد شاهنشاه آریامهرراظهارداشت سازمان های فداج هر سال به مناسبت روز خجسته چهارم آبان جشن‌مفصلی ترتیب میداد ولی‌امسال معاضدت تیمسار ارتشبد اویسی فرمانده محترم ژاندارمری کل کشور اجازه داد که سازمان های‌فداج بتواند مراتب تبریك خود را به مناسبت‌میلاد مسعود شاهنشاه‌عظیم‌ـ الشان و تاجگذاری اعلیحضرتین بطرزی پسندیده‌تر بملت ایران تقدیم دارد .سازمان های فداج از همکاری فوق‌العاده ارزنده ژاندارمری کل کشورنهایت سپاس‌ـ گزاراست .

بدون‌شك‌جشن‌فرخنده‌چهارم‌آبان که مصادف‌بامیلادمسعود شاهنشاه در روز تاجگذاری اعلیحضرتین می‌باشد از نظر همه ایرانیان‌وطن دوست‌وشرافتمند یکروزبزرك‌وعید ملی‌است بهمین جهت کارکنان سازمان های فداج این روزتاریخی رابسیار گرامی میدارند و ازاین که می‌توانند در بزرگداشت آن سهمی کوچك داشته باشند بسیار مفتخر وسرافرازند.

سازمان های فداج‌متعهد شده‌است که‌مبلغ بیست‌میلیون ریال ازدرـ آمد خود را ظرف دهسال آینده صرف چاپ مقررات‌رانندگی‌نماید وهرسال درروز تاریخی چهارم آبان یکصد هزار جلد آن را به شهربانی استان‌مرکزو راهنمائی و رانندگی کل کشور اهداءنماید تابطور رایگان در اختیار همکاران قرارگیرد و بدین‌طریق در مسیر انقلاب آموزشی کشور برای آشنائی هموطنان عزیزبا مقررات راهنمائی ورانندگی وایمنی‌خدمتی انجام‌گیرد.

علاوه برآن سازمان های فداج بمبارکی‌روز فرخنده چهارم آبان سال ٤۸ از این تاریخ‌تاپانزدهم فروردین ماه ۱۳٤۹ از حق‌آموزش رانندگی ده در صد تخفیف‌منظور خواهدنمود.

قلمروشورای داوری دراُمورکیفری
مشتمل بر:
شرح جرائم جنحه‌وآئین‌نامه‌های امورخلافی درحدودصلاحیت شورای داوری
نوشته‌وگردآوری فریدون مؤمنی
ناشر کتابفروشی گنج دانش باب‌همایون

ترانس هما برای لامپهای فلورسنت

شرکت تولیدی الکترومهر ـ بوذرجمهری ـ سرای چیت ساز تلفن ۲۰۵٤۷-۲۵۵۸۳
ساخت ایران

زلزله یوگسلاوی یک شهر را ویران ساخت

بانجالوکا-یوگسلاوی -خبرگزاری فرانسه -زمین لرزه شدیدی که روز های یکشنبه‌ودوشنبه‌یوگسلاوی رابشدت تکان داد هزاران خانه‌را نابودساخت‌وتلفات سنگینی به بار آورد . مرکز زمین لرزه شهر شش هزارنفری «بانجالوکا»بود.

درنخستین زلزله‌بسیاری ازخانه های‌این شهر خراب گردید و در دومین زمین لرزه که دیروز روی داد شهر تقریبا باخاك یکسان شد.

خبرنگار خبرگزاری فرانسه در گزارشی که از این شهر مخابره کرده‌نوشته‌است که «بانجالوکا» براثر زمین لرزه های متوالی به ویرانه‌ای تبدیل شده‌است .

دیشب مردم شهر در هوای‌سرد زیرچادر هائی که در خارج برپا شده‌است دروحشت‌و اضطراب‌بسر بردند . سربازان و مامورین‌پلیس درتمام‌بیست‌وچهار ساعت مشغول بیرون‌آوردن اجساد و مجروحین‌از زیرآوار بودند . تاکنون جسد۲۰ نفر از زیرخرابه هاپیداشده‌است تعداد مجروحین بیش از چهارصد نفر است.

زنان درحالی‌که کودکان خود را درآغوش گرفته بودند تا صبح‌دور آتش هائی که در اطراف‌چادرها روشن شده‌است جمع شده‌بودند.

آخرین گزارش های رسیده حاکی‌است‌هشتاد در صد خانه های شهرخراب شده‌است و یا آسیب دیده.

پلیس تمام راه هائی را که‌به «بانجالوکا» منتهی میشود بسته است.

دولت‌یوگسلاوی برای حفظ‌جان اهالی‌باقدامات احتیاطی دامنه‌داری دست‌زده در ساراجوو ، و چند شهر دیگرکه زمین لرزه های شدید روی داده مدارس راتعطیل کرده‌است.

از بعدازظهر روز یکشنبه‌مناطق وسیعی در خاك یوگسلاوی پیوسته تکان میخورد تنها بعد از ظهر دیروزسیزده بار زمین درمناطق مختلف بشدت تکان خورد.

زمین لرزه به شهر های«ماری-یور »زاگراب نیز خسارات‌سنگین واردکرده‌است.

همزمان با زمین لرزه هائی‌که در یوگسلاوی روی داد درشهر رباطپایتخت‌مراکش نیز زمین‌بشدت تکان خورد.

مرکز زمین لرزه در دو هزار و پانصد کیلومتری ربا طقرارداشت

۳۰۷ پایگاه نظامی آمریکا تعطیل میشود

واشنگتن- وزارت دفاع آمریکا اعلام کرد که قصد دارد ۳۰۷ پایگاه نظامی آمریکا را ، که تعدادی از آنها در کشور های دیگر است ، محدود کند یا بکلی برچیند و ٦٠٩ میلیون دلار از بودجه آنها بکاهد و ۳۷۸۰۰ سرباز و افسر و ۳۷هزار غیر نظامی را از کارکنان این پایگاه بکاهد .

این جزئی از تلاش دولت امریکا برای کاستن۳ میلیارددلار از مخارج بودجه است . نام این پایگاهها بزودی از طرف‌وزارت دفاع افشا خواهد شد .

اگرچین حسن نیت نشان دهد..

مسکو - لئونید برژنف‌دبیر کل حزب کمونیست شوروی خواستار روح اعتماد متقابل‌در مذاکرات چین و شوروی ، بمنظور پایان دادن باختلافات مرزی گردید .

وی گفت : اگر چین نیز حسن‌نیت نشان دهد، یك‌روش واقع‌بینانه در مذاکرات‌درپیش گرفته خواهد شد و مسائل دشوار با گفتگو حل خواهد گردید .

اشاره وی که در ضیافتی بافتخار هیئت نمایندگی چك-اسلواکی نطق می کرد به مذاکرات جاری مرزی چین و شوروی بود که از یك هفته پیش آغاز شده است - هنوز گزارشی از پیشرفت کار این مذاکرات داده نشده است . برژنف ملاقات کاسیگین - چوئن‌لای را قدم بزرگی در شروع‌مذاکرات مزبوردانست.

مراسم مذهبی ازدواج کریم آقاخان انجام شد

کریم آقاخان وبیگم جدید امروز مراسم مذهبی‌ازدواج خودرا انجام‌دادند دراین عکس‌جدید آنها درحالیکه‌مشتاقانه بهم نگاه می‌کنند دیده می شوند .
عکس‌رادیوئی اطلاعات

پاریس - پرنس کریم‌آقا خان رهبر فرقه اسماعیلیه امروز طبق آئین‌مذهبی‌اسلام بابانو «سلیمه» که ازاین‌پس برای پیروان فرقه اسمعیلیه «بیگم‌آقاخان» جدید خواهد بود ازدواج کرد . مراسم مذهبی در هتل محل اقامت آقاخان برگزار شد .

لیدی «سالی‌پول» که از شوهر سابق خودطلاق گرفته پس از آنکه بطور رسمی در سوم سپتامبر باآقاخان‌ازدواج کرد نام سلیمه بخودگرفت.

در مراسم ازدواج مذهبی آقاخان والاحضرت شاهدخت اشرف پهلوی ، شاهزاده «ژوان» و پنجاه نفر از نزدیکان عروس و داماد شرکت داشتند .

مراسم ازدواج با تلاوت آیاتی چند از کلام‌اله‌مجید آغاز شد . وپرنس‌صدرالدین برادر ناتنی کریم آقاخان به عنوان شاهد داماددفترازدواج راامضاء کرد .

امشب بهمین مناسبت یك مجلس شب‌نشینی باشرکت ۸۰۰ نفر در هتل کریم آقاخان برپا میشود که در آن پرنسس مارگارت و شوهرش «لرداسنودون» و جمعی از نمایندگان سیاسی همچنین نمایندگان فرقه اسمعیلیه در ۲٦ کشورجهان شرکت خواهند داشت .

بیتل تقلبی!

میامی - یك‌استاد دانشگاه میامی ، با وسیله صورت‌سنج دقیقی‌که در مورد صفحه های بیتل‌ها بکار برد ، سه نوع صدا در صفحاتی که بنام پل‌مك‌کارتنی بیتل شناخته‌می شود تشخیص داد .

وی‌که استاد زبان شناسی وآواز شناسی است صفحات مك‌کارتنی رااز ده سال پیش باینطرف مورد آزمایش قرار داد و نتیجه گرفت که سه صدای مختلف بنام‌مك‌کارتنی وجود دارد .

درسال ۱۹٦٦ شایع شد که‌مك‌کارتنی در اثر تصادم اتومبیل درگذشته است و احتمال داده می شودصفحاتی که بنام او پخش میشود ، متعلق‌به کس دیگری باشد که صدایش شبیه اوست و گوش‌عادی تفاوت این‌دوصدا رادرك‌نمی کند و فقط وسایل دقیق‌علمی این تفاوت‌رامشخص می‌سازد .

پیشنهاد سفر رهبران‌جهان بماه

دکا - سه فضانورد آپولو-۱۱ که اکنون در پاکستان هستند پیشنهاد کردند رهبران جهان پیش از پرداختن به حل مسائل زمینی ، یك سفر به ماه بروند.

سرهنك آلدرین گفت : اگر رهبران جهان به این سفر دست بزنند و از ماه بسوی زمین نگاه کنند ، از منظره زیبای زمینی‌که در آن زندگی میکنند بوجد خواهند آمد و بادید بهتری به مسائل خواهند نگریست . وی افزود بنظر ما مرزی درزمین وجود ندارد بلکه همه منابع آن باید برای بهزیستی ساکنان آن بکار رود .

جایزه‌اقتصادی نوبل به‌دودانشمند هلندی و نروژی داده شد

استکهلم - دیروز برای نخستین‌بار جایزه نوبل در زمینه اقتصادی مشترکا به پروفسور «یان‌تین‌برگن »هلندی وپروفسور « راگنار فریس »نروژی داده شد .

آکادمی علوم سوئد اعلام کرد این جایزه راکه‌معادل ۷۳ هزار دلار است ، از میان۲۰۰ کاندیدا به دو نفرمزبور داده است . پول‌این جایزه را بانك سوئد که سیصدمین سالگرد خودرا برگزار کرده پرداخت می کند .

«برگن» استاد اقتصاد دانشکده اقتصاد روتردام‌است ودر طرح های سازمان ملل متحد کار می کند . پروفسور «فریش» استاد اقتصاد نروژ است و در طرح های کمك به کشور های در حال رشد و تئوری تولیدوحسابداری‌وبرنامه-ریزی اقتصادی نظریات و فرضیات جدید مطرح کرده‌است.

مرك رهبر سیك های هند بعد از ٤٧ روز ، روزه‌داری

دهلی‌نو - یك رهبر ۸۵ ساله سیك های هند ،دیروز بدنبال روزه‌داری ٤٧ روزه بسبك گاندی درگذشت . تقاضای وی‌که بخاطر آن روزه گرفت این بود که شهر چاندیگار منحصرا پایتخت پنجاب شود . احتمال داده‌میشود مرك‌این رهبر که«دارشان‌سینك»نام داشت باعث‌بروزشورش درمیان سیك های هند گردد.

از شهر چاندیگار که ۱۸ سال پیش توسط «لوکوربوزیه» معمار شهیر فرانسوی ساخته‌شده فعلا بعنوان پایتخت دو ایالت‌استفاده می شود .

جوانان دست چپی ایتالیا به‌مرکز حزب نئوفاشیست حمله بردند

پیزا-تظاهر کنندگان دست‌چپی ایتالیا دیروز به مرکز حزب نئوفاشیست درشهر پیزا حمله کردند وباپلیس نیز به‌زدوخوردهائی پرداختند که‌عده‌ای طی آنهامجروح شدند . درجریان زدوخورد یك دانشجوی ۲۲ساله در اثر سکته قلبی درگذشت‌وتعداد زخمی هاتا صد نفرگزارش داده شده‌است .

عملیات شورشیان جوان ادامه دار د، از جمله آنها چندین‌اتومبیل را در مرکز پیزا آتش زدند . تعدادجوانانی که به حمله به‌مرکز حزب نئوفاشیست‌پرداخته‌بودند۳۰۰ نفربود - آنها اثاثیه این حزب راخرد کردندو پلیس با گازاشك آور بسراغ آنهارفت.

صاحبان مغازه های شهر و کار-خانه های آن، بعنوان اعتراض به خشونت‌واخلالگری اعتصاب کردند

جالب‌این‌است که اصل دعوابر سر دانشجویان یونانی‌است -دست چپی ها ، نئوفاشیست ها را متهم میکنند که‌این دانشجویان راتبلیغ کرده ، آماده همکاری و موافقت با رژیم سرهنگان یونانی مینماید!

قراراست دراین هفته سه میلیون نفردر مناطق مختلف ایتالیااعتصاب کنند. عده‌ای نیز بی آنکه کار را قطع کنند، آنرا کندتر انجام میدهند ،این کار اعتصاب‌ایتالیائی نام دارد .

پستچی‌های ایتالیا ، که چهار روز در هفته پیش اعتصاب کرده‌بودند، از سرعت کار خود خواهند کاست.

اماکارکنان بانك هاوکارگران صنایع شیمیائی اعتصاب کامل خواهندکرد . کارگران ساختمانی روز سه‌شنبه درسراسر کشور و کارکنان فلز کاری بنوبت‌درمناطق مختلف اعتصاب خواهند کرد .

کارکنان بیمارستان های‌خصوصی از دیروز اعتصاب ٤٨ ساعته‌خود راشروع کردندو کارگران صنایع دولتی دو روز در این هفته اعتصاب میکنند.

تلویزیون بلر جام جهان نما

سالن بولینگ ونک افتتاح شد
همه روزه از ساعت ۱۰ صبح تایك ساعت بعد از نیمه شب سالن بولینك وسرگرمیهای ونك با عالیترین پذیرائی و پارکینك اختصاصی
نشانی : خیابان پهلوی - خیابان ونك - ساختمان درایوین سینما ونك - تلفن ٦٢٢٥٥٧

قابل توجه چغندرکاران
چغندرکن‌های هیدرلیکی خارجی و ساخت ایران باقیمتهای بسیار مناسب شرکت تجارتی ایران انگلیس - خیابان شمیران نرسیده به‌سه‌راه تخت‌جمشید تلفن ۷۲۰۰۷ و ۷۰۸۸۹

از دوشنبه پنجم آبانماه
بمناسبت جشن فرهنك و هنر
درتالار ۲۵ شهریور
سیاه‌زنگی
مردفرنگی
دایره‌زنگی
نوشته : پرویز کاردان
کارگردان : عباس‌مغفوریان
باشرکت : فخری خوروش - محمدعلی کشاورز- اسمعیل داورفر - خسرو شجاع‌زاده - اسمعیل محرابی - ایرج‌راد - ایرج امامی - محمد مطیع- داود آریا - سروش خلیلی - مرتضی‌سروش .
هنرمندان اداره برنامه‌های‌تئاتروزارت‌فرهنك‌وهنر
تلفن رزرو ۲۵٤٤٤
آ-۵۲۵۱۰ ۱-٤

ازفردا هفته دوم نمایش در
ریولی - کاپری
شاهکاری پرماجرا- اثری عشقی- فیلمی بی سابقه که نظیر آن را در سالهای اخیر هرگز ندیده‌اید
رودتایلور - کلودیاکاردیناله در فیلم رنگی
«جهنم قهرمانان»
THE HELL with HEROES
باشرکت : هاری‌گاردینو - کوین‌مك‌کارتی - پیتردوئل

محصول کمپانی یونیورسال موزیك از : کوئینسی‌جونز

بنك‌سازی
از ۱/۲ تا ۲۰ تن درروز
مدرن تکنیك
خیابان ایرانشهر نبش ثریا تلفن ٦٩٠٥٧

ازفرداصبح در سینماهای ازفرداصبح
رادیوسیتی - نیاگارا - حافظ - کریستال
غرش هواپیما ها ، نعره توپها ، حمله کشتی ها ، فداکاری سربازان ،جهنم سوزانی بپا میکند که نظیر آنرا هرگز در هیچ فیلمی ندیده‌اید .

هیواوبراین - میکی‌رونی - جیم میچام در فیلم رنگی

کمینگاهی درخلیج
محصول کمپانی یونایتدآرتیست
AMBUSH BAY
United Artists
Entertainment from Transamerica Corporation

آلمان‌غربی موجودیت آلمان‌شرقی رابرسمیت شناخت

بن - آسوشیتدپرس - حکومت سوسیال دمکرات آلمان غربی وجود دو دولت آلمان (غربی و شرقی) را بشکل «دوفاکتو» شناخت . آهلر سخنگوی دولت‌بن‌گفت : وجود آلمان شرقی را بعنوان یك دولت نمیتوان انکار کردو فرمول جدید سیاست‌آلمان این است که این واقعیت را نادیده نگیرد .

دولت‌کنونی آلمان‌غربی از سوسیال دمکراتها ودمکراتهای آزاد تشکیل شده‌است . در سال گذشته سوسیال - دمکراتها قطعنامه‌ای در اینموردتصویب کرده بودند - دمکراتهای آزاد حتی از این هم فراتررفته عقیده دارند که یك نوع سازمان مشترك‌المنافع باید بین آلمان غربی و شرقی ایجاد شود و دو کشور در پایتخت یکدیگر کمیسر عالی داشته باشند .

آهلر افزود : سیاست جدید ما باعث جارو جنجال نخواهد شد . این‌شناسائی بمعنی آن نیست که دولت آلمان غربی آلمان شرقی را یك دولت خارجی می‌شناسد .

آغاز هفته چهارم نمایش
باارزش ترین وموثرترین درام اجتماعی سال
ازفردا فقط درسینما آتلانتیک
کلیف رابرتسون
برنده جایزه اسکار برای همین فیلم
درنقش
چارلی
CHARLY
تکنی‌اسکوپ - رنگی
باشرکت : کلربلوم - لیلیا اسکالا - لئون‌جانی
کارگردان : زالف نلسون موزیك از : راوی‌شانکر
FROM CINERAMA RELEASING CORPORATION محصول کمپانی‌سینه‌راما

علاوه برفیلم «چارلی» فیلم‌کامل رنگی‌پرواز سفینه‌آپولو ۱۱ به ماه - فرود درسطح ماه - عملیات فضانوردان امریکائی درسطح‌کره ماه - ترك‌کردن ماه وبازگشت به‌کره زمین اختصاصا درسینما آتلانتیك نمایش داده میشود .

مؤسسه انتشارات امیرکبیر
برای خرید هرکتاب درتهران به فروشگاههای مؤسسه انتشارات امیرکبیر درشهرستانها به‌نمایندگان این مؤسسه مراجعه فرمائید

مطب دکتر مهرداد رواقی
متخصص بیماریهای مو و پوست و آمیزشی از کانادا در خیابان شاه شماره۲۳۱ ساختمان بانك پارس افتتاح گردید . پذیرائی‌عصرها از ٤ تا ۸ تلفن ٦٥٩٦٥

بانك اعتبارات تعاونی دیروز
۳۰۰۰۰۰
فقط روزدیگر فرصت دارید
تابا افتتاح حساب پس انداز تأمین مسکن
از ۵۰۰ سکه پهلوی طلا
و ده خانه مدرن
باقساط ده ساله بدون بهره استفاده نمائید

دومین جشن فرهنگ و هنر آغاز گردید

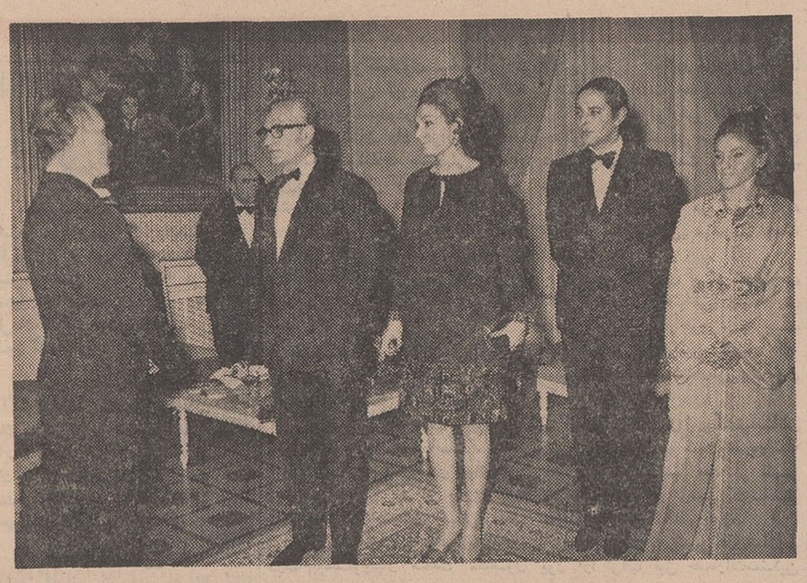

شاهنشاه آریامهر و علیا حضرت شهبانو حشمت سنجری رهبر ارکستر سنفونیک تهران را پس از اجرای برنامه در تالار رودکی مورد تفقد قرار می‌دهند.

پرنس مولای عبداله برادر پادشاه مراکش و همسرشان در کنار اعلیحضرتین قرار دارند و آقای هویدا نخست‌وزیر نیز افتخار حضور دارند.

شب گذشته درحضور شاهنشاه آریامهر وعلیاحضرت شهبانو اولین برنامه جشن فرهنگ و هنر در تالار رودکی اجراء گردید.

در این مراسم پرنس مولا عبداله برادر پادشاه مراکش و آقایان هویدا نخست‌وزیر، دکتر اقبال رئیس هیئت مدیره و مدیر عامل شرکت ملی نفت ایران‌جمعی ازوزراء، سفرا ونمایندگان کشور های خارجی با بانوانشان حضور داشتند.

اعلیحضرتین ساعت نه بعد از ظهر بتالار رودکی تشریف‌فرما شدند.

نخست سرود شاهنشاهی نواخته شد و جمعیت شدیدا نسبت به شاهنشاه آریامهر و علیا حضرت شهبانو ابراز احساسات کردند.

دومین دوره جشن هنر

سپس آقای‌پهلبد وزیر فرهنگ وهنر ضمن عرض خیرمقدم بیاناتی باین شرح ایراد کرد:

شاهنشاها

امسال دومین سال است که بفرمان شاهنشاه آریامهر جشن فرهنگ و هنر در سراسر کشور برگزار میگردد.

هدف این جشن ایجاد سرعت بیشتر در تعمیم و گسترش فرهنگ و هنر در شهرها و روستاها تا اعماق اجتماع در جهت انقلاب شاه و مردم ودر جهت سیاست‌فرهنگی‌است که‌شاهنشاه آریامهر اتخاذ فرموده‌اند.

این مراسم بایرانیان فرصت خواهد داد تا بآنچه در طول دو هزار وپانصد سال تاریخ شاهنشاهی آنان رابگذشته پرافتخار خود پیوند میدهد ارج و بهائی که درخور است بیش از پیش بگذارند و بکوشند تا در این دوران شکوهمند با برخورداری از این‌سرمایه های معنوی راه خودرا در ساختن‌ایران بلند مرتبه بیابند و به‌پیمایند تشریف‌فرمائی شاهنشاه شهریار دادگستر و شهبانوی پر عطوفت وارجمند ایران باین مراسم و فرو شکوهی که بان بخشیده‌اند در عین حال که نشانه‌ای‌از عنایت خاص‌ملوکانه باین‌جشن فرهنگی است موجب دلگرمی وامیدواری همه فرهنگیان و هنرمندان و کسانی است که سرمایه عمر و ثمره استعداد خودرا در پیوستن گذشته‌ها باینده‌ها بکار میبرند تا رابطه معنوی ملت ایران را که از فرهنگ و هنر ملی وتاریخ و تمدن باستانی مایه میگیرد همچنان نیرومند واستوار نگاهدارند.

سالروز میلاد مسعود ملوکانه و سالگرد تاجگذاری شاهنشاه آریامهر و شهبانوی ایران به جشن فرهنگ و هنر جلوه و نیروی خاصی بخشیده ویقین است که برای این جشن سالهای سال بعنوان یادگار درانبهائی از دوران سلطنت آن شاهنشاه فرهنگ‌پرور باقی و پایدار خواهد بود.

امسال‌بامر شاهنشاه فعالیتهای‌هنری بین‌المللی از سایر فعالیتهای این جشن جداشده وبتاریخ‌دیگری مو دول گردید.

در این جشن فقط برنامه های فرهنگی و هنری ایران اجرا میشود و بدینگونه هنرمندان و فرهنگیان فرصت بیشتری دارند که نتیجه تلاش‌فکری آثار ذوق و استعداد خود را در معرض داوری و ارزیابی هموطنان خود بگذارند.

باشد که مردم این سرزمین باروشی پیگیردر نگهبانی ونگهداری وافزودن براین سرمایه های ملی که نشانه‌ای از پیوستگی معنوی و وطن خواهی است بکوشند و مظهری برای تجلی وپرور و ظهور آنچه در ضمیر خود دارند بیابند و همه باهم در راه اجرای طرحهای بزرگ ملی و جهانی رهبر خردمند خود شاهنشاه آریامهر گام بردارند وپیش بروند.

صورت برنامه هائی که در دوران این جشن اجرا خواهد شد به پیشگاه مبارک تقدیم شده است و گزارش نهائی پس‌از پایان جشن‌بعرض خواهد رسید.

● **برنامه هنری**

پس از بیانات اقای پهلبد ارکستر سنفونیک تهران با رهبری خوب‌حشمت سنجری اجرای اولین برنامه جشن فرهنگ و هنر را بعهده گرفت.

شبها جاودان زی
براورنگ شهنشهان
شها شهریارا
توئی افتخار سروران
شها بادا یاورت خدا
چون سایه خدا توئی
آریامهرا روشن از تو دلها
چون مهر آریا توئی
جاودان زی شهنشاها

شعر بالاکه بوسیله لعبت والا سروده شده‌است‌در اولین قسمت برروی‌آهنگی از حشمت سنجری بوسیله ارکستر سنفونیک و گروه آواز جمعی تهران به سرپرستی (اولین باغچه‌بان) ارائه گردید.

آنگاه قطعه‌ای برای سازهای زهی دردو (موومان) اثرمحمدتقی مسعودیه که دارای دکترای موزیکوژی از دانشگاه (کلن) است نواخته شد.

دوموومان این قطعه‌در عین استقلال واجد نوعی ارتباط کلی بایکدیگر است وتم اصلی موومان دوم از مایه های موسیقی بومی تاثیر گرفته‌است.

● **موسیقی برای باله**

احمد پژمان فارغ‌التحصیل آکادمی موسیقی وین (موسیقی برای باله) را باالهام از مایه های موسیقی ملی افریده است.

این قطعه با موومان های کوتاه‌ولی متصل بهم در سومین قسمت اجرا گردید.

* **شب خیام**

(شب خیام) زیر تاثیر فلسفی سیزده رباعی از خیام، بوسیله هوشنگ‌استوار فارغ‌التحصیل کنسرواتوار سلطنتی بروکسل آفریده شده است.

شب خیام از مایه های موسیقی‌بومی ایران تاثیر گرفته است بطور مثال ترانه محلی بومی (دورنه‌جان) با ارکستراسیون سنجیده و جالبی شنیده میشود و مایه‌هائی نظیر آن که استفاده ازمایه‌های غنی موسیقی بومی ایران بسیار نیکو می‌نماید.

● **منظومه سنفونیک**

وبالاخره آخرین قسمت برنامه (منظومه سنفونیک) ساخته امانوئل‌ملك اصلانیان آهنگساز دیگر ایرانی بودکه فارغ‌التحصیل کنسرواتوار هامبورك و برلین است.

ملك‌اصلانیان در ساختن این اثر که متن آن نوشته‌ی غلامحسین غریب است از مقامهای موسیقی ایرانی مانند چهارگاه، همایون و دشتی بهره‌گیری کرده و کوشیده است تا دوره هائی پر از فراز و نشیب تاریخ ایران را تا زمان حاضر در موومان های مختلف به مدد موسیقی بیان کند.

گروه آواز جمعی تهران در اجرای موومان پایان این‌برنامه همکاری‌داشت و اشعاری در ستایش و سپاس یزدان و فرخنده‌گی آبان ماه و بطور کلی زمان حاضر عرضه کرد که ساخته لعبت والا بود.

پس از پایان برنامه اعلیحضرتین حشمت سنجری رهبر اکستر و چهار آهنگساز موردبحث‌را بحضورپذیرفتند. در زمینه کارشان سئوالاتی فرمودند و آنان را مورد عنایت قرار دادند اعلیحضرتین ساعت یازده و نیم بعداز ظهر تالار رودکی را ترك فرمودند

کشاورزان وصنعتگران برجسته بحضور شاهنشاه معرفی شدند

شاهنشاه آریامهر دیروز چهارصدو بیست و دو کشاورز برجسته وهیجده صنعتگر ممتاز کشوررا در کاخ‌سعدآباد بحضور پذیرفتند و آنان‌را موردعنایت ومرحمت قرار دادند.

این عده پس از یك تحقیق عمیق و طولانی بوسیله سازمان شناسائی خدمتگزاران وبرجستگان جامعه‌ایرانی برگزیده شده‌اند.

شاهنشاه پس ازبازدید نمایشگاه آسیائی در کاخ سعدآباد کشاورزان و صنعتگران را بحضور پذیرفتند در مراسم این شرفیابی آقای علم وزیر دربار و دکتر باهری معاون وزارت دربار درمعیت ملوکانه‌بودند، وآقای علم کشاورزان و صنعتگران را بحضور شاهنشاه معرفی میکردند شاهنشاه بمقابل یك‌زن کشاورز رسیده بودند. ازخانم ایران‌هندسی سئوال فرمودند شما کشاورز هستید. جواب بعرض رساند بله. باغدارم. باغ مرکبات دارم.

شاهنشاه از خانم دیگری بنام ریحانه اسماعیلی سئوال فرمودند. پنبه کاری میکنید؟ آیا زمین بشما رسیده است یانه؟

بعرض رساند زمین داشتم وبطور خانوادگی به من رسیده بود.

اعلیحضرت از دیگری پرسیدند: چند سال است کشاورزی میکنید؟ واو جواب داد تا آخر عمرم.

شاهنشاه لبخندی زدند و ازمقابل صف عبور فرمودند.

شاهنشاه از خانم جیران باباخانی سئوال فرمودند:

کجائی هستید؟

جواب داد اهل قصر شیرین. روستای جگرلوی شیرین‌آب. گندم و جو دیمی کشت میکنم.

شرفیابی کشاورزان وصنعتگران ممتاز یکربع ساعت طول کشید.

قرار است از طرف وزارت دربار نشان کشاورزی‌وباغداری‌ودامداری به کشاورزان ونشان مخصوص‌به صنعتگران‌داده شود.

در آرامگاه رضاشاه کبیر

کشاورزان. دامداران. باغداران وصنعتگران ممتاز کشور، باحضور درآرامگاه اعلیحضرت رضا شاه کبیر ونثار تاج گل‌ادای احترام کردند.

این عده عصر دیروز در اجتماع باشکوهی که در باغشاه تهران‌برپا داشتند برای سلامت شاهنشاه دعا کردند و در این اجتماع‌درباره آزادی دهقان وانقلاب سفید چند قطعه شعر قرائت شد.

انتخاب برجستگان

خبرنگار ماکسب اطلاع کرد که طرح سازمان شاهنشاهی پژوهش علمی و شناسائی برجستگان و خدمتگزاران جامعه ایرانی، از حدود یکسال قبل زیر نظر آقای دکتر باهری معاون امور اجتماعی وزارت دربار بمرحله اجرا گذاشته شده است، سازمان‌مزبور که بریاست آقای دکتر پرویز مرآت انجام وظیفه میکند، چندین گروه تحقیقاتی علمی دارد که افرادبرجسته طبقات مختلف‌رادر گوشه و کنارکشور مورد شناسائی قرار میدهد. سازمان شاهنشاهی پژوهش علمی و شناسائی برجستگان وخدمتگزاران‌جامعه‌ایرانی، برمبنای تحقیقات وسیع و دقیق علمی وبادرنظر گرفتن کلیه جهات، امسال ٤٢٧ کشاورز، دامدار و باغدار راکه پنج نفر از آنان زن میباشند وهمچنین ١٨ صنعتگر ممتاز را برای اولین بار انتخاب کردوبه پیشگاه شاهنشاه معرفی نمود.

سازمان مزبور در تشویق افراد برجسته و ممتاز اجتماع وترغیب سایر افراد ایرانی به پیشرفت و بهتر شدن نقش اساسی بعهده دارد.

برنامه سفر رئیس جمهوری پاکستان به ایران

حضرت ژنرال آقامحمد یحیی‌خان رئیس جمهوری اسلامی پاکستان‌روز چهارشنبه (فردا) برای یك دیدار رسمی بدعوت‌شاهنشاه آریامهروارد تهران می شوند.

بموجب برنامه مسافرت رسمی که انتشار یافته حضرت رئیس جمهوری پاکستان بعداز ظهر روز چهارشنبه در فرودگاه مهرآباد مورد استقبال رسمی قرار خواهند گرفت و همان روز روسای هیئت های سیاسی مقیم دربار شاهنشاهی را بحضور خواهند پذیرفت.

روز چهارشنبه در کاخ نیاوران ضیافتی به‌شام از طرف شاهنشاه و شهبانوبافتخارحضرت رئیس‌جمهوری پاکستان برپا خواهد شد و حضرت ژنرال یحیی‌خان روز پنجشنبه پس‌از نثار تاج گل برآرامگاه اعلیحضرت رضاشاه کبیر بمجلس سنا خواهند رفت ونطقی درجلسه‌مشترك مجلسین ایراد خواهند کرد و همان شب ضیافتی بافتخار اعلیحضرت در کاخ گلستان برپا میکنند.

حضرت رئیس جمهوری پاکستان ضمن دیدار رسمی خود از ایران ما بازدید شهر های مشهد و رامسر خواهند پرداخت و مذاکراتی‌در کاخ سعدآباد با شاهنشاه آریامهر بعمل خواهند آورد. همچنین از دانشگاه تهران درجه‌دکترای‌افتخاری خواهند گرفت.

حضرت رئیس جمهوری پاکستان روز سه‌شنبه سیزده آبان ماه‌تهران را ترك خواهند گفت‌و پیش‌ازعزیمت آقای هویدا نخست وزیر و آقای اردشیر زاهدی وزیر امور خارجه با ایشان ملاقات خواهند کرد.

ملاقاتهای سناتور مسعودی با رهبران اندونزی

جاکارتا. آسوشیتدپرس، سناتور عباس مسعودی که‌از کشور های آسیای جنوب شرقی دیدن می کند با ژنرال «شریف طیب» معاون پارلمان‌اندونزی ملاقات کرد وپیرامون مناسبات دو کشورایران واندونزی وراههای نزدیکتر کردن این‌مناسبات گفتگو نمود. سناتور مسعودی که یکی از شخصیت‌های بزرك سیاسی تسور خود می‌باشد در عین حال با «محجوب جنیدی» رئیس انجمن روزنامه نگاران اندونزی نیز ملاقات نمود. سناتور مسعودی مدیر روزنامه اطلاعات که چند روزنامه و مجله به زبانهای مختلف نیز منتشر مینماید، اظهار علاقه کرد که بین روزنامه نویسان ایران و اندونزی روابط نزدیکتری برقرار شود. قرار است سناتور مسعودی فردابازنرال«عبدالحارس ناسوتیون» رئیس کنگره‌ملی‌اندونزی مذاکره نماید.

همچنین قرار است سناتور مسعودی قبل از آنکه اندونزی را بقصد مالزیا، تایلند وویتنام‌جنوبی ترك کند با ژنرال سوهارتو رئیس جمهوری اندونزی نیز ملاقات‌نماید.

سناتور مسعودی روز قبل از جاکارتا به شهر بیلاقی «بوگور» واقع در ٦٥ کیلومتری پایتخت‌رفت وشاید در آنجا از قصر تابستانی سوکارنو رئیس جمهوری سابق اندونزی نیز دیدن نماید.

بانك مرکزی نرخ مارك را اعلام کرد

امروز نرخ رسمی مارك آلمان غربی از طرف‌بانك مرکزی ایران پس‌از مدت یکماه اعلام شد. در لیست نرخ نقدی خرید و فروش ارزها که امروز از جانب بانك مرکزی ایران انتشار یافت نرخ خرید یك مارك ٤٠٦٦٩ ریال و نرخ فروش آن ٤٠٧٣٧ ریال اعلام شده است.

خبرنگار ما می نویسد: آخرین نرخ نقدی خرید و فروش مارك آلمان غربی که در تاریخ یکشنبه ششم مهر ماه سال جاری بوسیله بانك مرکزی ایران اعلام گردیده بود، ١٨٫٩٦٣ ریال برای خرید و ١٩٫٠٠٧ ریال برای فروش‌بود.

در لیست رسمی امروز بانك مرکزی، درنرخ بعضی‌ارز ها نوساناتی دیده‌میشود. نوسانات در فرانك بلژیك ازسایر ارزها چشم‌گیرترمی باشد که نزدیك به یك ریال است.

نرخ نقدی خرید و فروش‌بعضی ارزهای عمده بدین شرح است: یك‌دلارامریکا خرید ٢٥٠٫٧٦ریال فروش ٢٦٫٥٠٠ ریال. یك لیره انگلیس خرید ١٨٢٫٦٠٧ ریال، فروش ١٨٣٫٢٠٧ ریال. یکصد فرانك بلژیك، خرید ١٥٣٫٧٠٩ ریال، فروش ١٥٤٫٢٠٩ ریال. یك فرانك فرانسه خرید١٣٫٦٥٨ ریال، فروش ١٣٫٧٠٣ ریال.

باانتشار قیمت جدید مارك از طرف‌بانك مرکزی قیمت مارك در بازار نسبت بدو روز گذشته حدود ٢٥دینار ترقی کرد.

قیمت‌مارك روزشنبه٢١ریال‌و٥٠ دینار بود ولی امروز ٢١ ریال و٧٥دینار بفروش میرسید.

خبرنگار ما گزارش میدهد، قیمت طلا دربازار تهران مجددا هر مثقال ٥ ریال افزایش یافت. واز هر مثقال ٥٢٠ ریال به ٥٢٥ ریال رسید.

جشنهای میلاد امام‌زمان (ع)

پریشب و دیروز مردم تهران میلاد مسعود حضرت قائم «ع» را جشن گرفتند،بدین‌مناسبت‌سراسر محلات تهران بوسیله هیئت های مذهبی و محلی تزئین و چراغانی شده بود وبرگزار کنندگان این جشن ها بین مردم نقل وشیرینی توزیع میکردند.

دیروز در منازل آقایان علما و روحانیون تهران مراسم دیدو بازدیدبرقرار بود مردم مسلمان تهران در تمام مدت دیروز برای دیدار روحانیون به منازل آنها رفته و روز تولد امام زمان را به یکدیگرتبریك می گفتند.

● **مساجد بازار**

ظهر دیروز در مسجد سیدعزیز-اله‌دربازار مراسم نماز جماعت برگزار شد. دراین‌مراسم حضرت آیت‌اله حاج‌احمد خوانساری‌حضور داشتند.وجمع کثیری از کسبه و اصناف بازار در مراسم نماز جماعت شرکت کردند.

در سرای‌های بازار وحجرات تجار و بازرگانان نیز روز تولد حضرت قائم را جشن گرفته بودند درسراسربازار از طرف کسبه‌این محل بین مردم نقل و گلاب‌توزیع میکردند.

* **در مسجد آشتیانیها**

دیروز در مسجد آشتیانی های مقیم تهران جشن‌میلاد حضرت‌قائم «ع» برپاگردیده‌بود در این جشن آقای عصار معاون نخست‌وزیر و سرپرست‌سازمان اوقاف باتفاق‌رهبر مسلمانان اندونزی شرکت کردند.

ضایعه اسفناك

باکمال تاسف اطلاع یافتیم که آقای منوچهربزرگمهری قاضی سابق ووکیل پایه یك دادگستری دارفانی را وداع گفت و دوستان و آشنایان بصفات حمیده خود را داغدار ساخت.

فقید سعید مردی میهن پرست، نیکو کار، متقی پیرو حق و حقیقت وواجد تمام صفات عالیه انسانی بود.

مرحوم منوچهربزرگمهری ازدیپلمه های آلیانس فرانسه و رشته قضائی دانشکده حقوق بود که در وزارت‌پست و تلگراف وارد خدمت شد در آن وزارتخانه منشاء خدمات‌زیادی گردید وریاست پست و تلگراف چندشهرستان را عهده‌دار بود. پس از انحلال دادگستری از طرف مرحوم داور که افراد تحصیل کرده و پاکدامن و علاقمند بکشور را از وزارتخانه ها برای کار در سازمان جدید دادگستری دعوت میکرد، منوچهر بزرگمهری از وزارت پست و تلگراف بوزارت دادگستری منتقل‌شد و در آنوزارتخانه مشغول خدمت‌گردید فقید سعید تا سال های بعد از شهریور باسمت‌دادستانی دادگستری خوزستان انجام وظیفه مینمود و بعدبکسوت وکالت‌دادگستری درآمدوتاپایان‌عمرشعارش خدمتگزاری و حق‌طلبی بود.

مااین ضایعه ناگوار را بجامعه‌شریف قضات وکانون‌وکلای دادگستری بویژه خاندان بزرگمهری وفرزندانش تسلیت گفته‌و آمرزش جاودانی‌روح آنمرحوم را از قادر متعال خواهانیم.

روزهای عقدوازدواج

در سه‌روز گذشته باردیگر درتهران آمارازدواج وبرگزاری جشنهای عقد وپیوند زناشوئی بالا رفت و دیروز به یمن میلاد مسعود حضرت حجت(ع) به‌حداکثر رسید.

گزارش خبرنگار اجتماعی اطلاعات حاکیست که دیشب در اغلب محلات تهران در کنار چراغانی های باشکوه و جالب جشن میلاد امام زمان بساط ساز و ضرب جشنهای عقد وعروسی دایر بود.

دیشب اتومبیلهای حامل عروس در خیابان های شهر که بطرز زیبائی از طرف کسبه تزئین شده بود پشت سر هم‌حرکت میکرد و چون سرور وشادی همراهان عروس با شادی های مردم بمناسبت جشن میلاد امام زمان درهم شده‌بود اتومبیلها بوق‌میزدند وماموران پلیس ممانعت نمیکردند.

تقارن عقد و ازدواج بامیلادحضرت حجت (ع) بین خانواده ها مسلمان تهران به فال نیك گرفته میشود یك دلیل کثرت جشنهای ازدواج نیزهمین بود از امروز ببعد تافرارسیدن ماه مبارك رمضان که چهارده روز دیگر است ازدواجها کاهش‌مییابد وباقیمانده به بعد از ماه رمضان موکول‌میگردد.

جشن ورزشی چهارم آبان باشکوه فراوان برگزار شد

● **برنامه‌های جشن چهارم آبان امسال مورد توجه اعلیحضرتین قرار گرفت**

عصریکشنبه گذشته جشن‌ورزشی چهارم‌آبان در پیشگاه شاهنشاه آریامهر و علیاحضرت شهبانوفرح پهلوی دراستادیوم ورزشی امجدیه برگزارگردید.

دراین‌جشن‌والاحضرت شاهپور عبدالرضا پهلوی - والاحضرت مولای‌عبداله برادر اعلیحضرت حسن‌دوم پادشاه مغرب - آقای هویدانخست‌وزیر -روسای سنا و مجلس شورایملی -وزیر دربار شاهنشاهی - اعضای هیئت دولت رئیس هیئت مدیره و مدیر عامل شرکت ملی نفت ایران -رئیس ستادبزرك ارتشتاران -رئیس کل تشریفات شاهنشاهی - فرماندهان نیرو های مسلح - نمایندگان سیاسی‌کشور های خارجی -روسای تشریفات دربارشاهنشاهی وآجودان های لشکری وکشوری شاهنشاه آریامهر بابانوانشان وبیش از ٣٠ هزارتماشاگر از طبقات مختلف مردم حضور داشتند.

* **استقبال**

شاهنشاه آریامهر وعلیاحضرت شهبانوفرح‌پهلوی در حالی که والاحضرت مولای عبداله برادر اعلیحضرت پادشاه مغرب همراه بودند با هلیکوپتر در ساعت‌شانزده وبیست‌و پنج دقیقه بامجدیه‌تشریف فرماشدند ومورد استقبال قرار گرفتند.

اعلیحضرتین پس از ابراز تفقد نسبت به شخصیت های مملکت‌از برابرصف هفتادوهشت تن از نمایندگان کمیته های ورزشی - خانه های فرهنگ روستائی مناطق مختلف کشور گذشتند، دراین هنگام نمایندگان‌این گروه از جانب ورزشکاران روستاها میلادشاهنشاه آریامهر وسپس میلاد مسعود والاحضرت همایون ولایتعهد را که ریاست‌عالیه انجمن ملی خانه های روستائی رابه‌عهده دارند، به پیشگاه شاهنشاه تبریك گفتند.

شاهنشاه از نمایندگان ورزشکاران مذکور در مورد فعالیت های‌ورزشی در روستاهاپرسش هائی‌فرمودند، بعرض‌رسیدبااقدام وزارت‌اصلاحات ارضی‌وتعاون روستائی وسایل ورزشی برای استفاده روستائیان کشورآماده شده‌است‌و مورد تائید نیز قرار گرفته‌است.

شاهنشاه وشهبانو آنگاه از برابرصف روسای فدراسیون های ورزشی کشور عبور فرمودند.

در برابردر ورودی ساختمان‌امجدیه یك‌دختر و پسرورزشکار دسته گل هائی‌به‌پیشگاه اعلیحضرتین تقدیم کردند، آنگاه مراسم احترامات نظامی‌انجام شدو اعلیحضرتین در میان شورو شعف حاضران در استادیوم بجایگاه مخصوص‌تشریف فرماشدند.

● **رژه ورزشکاران**

دراین هنگام دسته موزیك سلام شاهنشاهی رانواخت، سپس‌تیمسار سرلشکر خسروانی معاون نخست‌وزیروسرپرست سازمان تربیت‌بدنی ضمن عرض خیر مقدم و خوش‌آمد به نمایندگی‌از طرف جامعه ورزش ایران میلاد مسعود شاهنشاه را تبریك عرض کردو پس از اجرای‌سرود میلادشاهنشاه بوسیله دانش‌آموزان دخترو پسر دبیرستان های هدف، دنباله برنامه جشن بارژه‌واحدهای مختلف‌انجام شد.

در پیشاپیش رژه‌روندگان‌تیمسار سرلشکر خسروانی سرپرست سازمان تربیت بدنی و بعدروساو اعضای فدراسیون های ورزشی کشور، ورزشکاران وزارت علوم و آموزش عالی، وزارت آموزش وپرورش، ذوب‌آهن، سازمان‌ملی پیش‌آهنگی، سازمان‌جوانان شیرو خورشید سرخ، پلیس مدارس، آموزشگاه شبانه روزی فرح‌پهلوی وواحد های‌مختلف ارتش‌شاهنشاهی بودند.

بعد از رژه ورزشکاران‌مسابقه دو صد متر دختران انجام شد و بدنبال ان دختران و پسران دانش آموز دبیرستانهای مروی و اسدی حرکات نرمش انجام دادندعملیات باتفنك گارد شاهنشاهی و برنامه ورزش باستانی به سرپرستی و میانداری اقای شعبان جعفری از برنامه هائی بود که‌مورد توجه‌قرار گرفت.

بدنبال این دو برنامه، مسابقه دو صد متر پسران انجام شدو در شانزدهمین قسمت برنامه جشن فرخنده‌چهارم‌آبان‌شهربانی کل کشور در ٦قسمت برنامه‌هائی اجرا کردند که در نوع خود استثنائی بود و مورد توجه مخصوص قرار گرفت برنامه های شهربانی کل کشور عبارت بودازپیرامید موتورسواران، کارازل گاردشهربانی، سوارخوبی موتورسواران، جودو دختران و پسران، نرمش دستجمعی‌دانشجویان دانشکده افسری‌شهربانی‌وسرانجام پرش موتور سواران که حرکات موتور سواران در کلیه رشته ها هیجان انگیز و پرشکوه بود، سرکار سرهنك صادقی‌و سروان سرشار طراح و مجریان این‌برنامه هابودند و ستوان یکم محمد علی صنعتکاران و ستوان دوم کاشانی و فروزنده مربیان موتور سواران بودند.

در هنگام اجرای برنامه دانش آموزان دبیرستان نظام تریبون های مقابل‌جایگاه مخصوص‌تمثال مبارك‌شاهنشاه آریامهر،علیاحضرت شهبانو فرح پهلوی ووالاحضرت همایون ولایتعهد را میساختند.

بعدازبرنامه شهربانی‌آموزشگاه شبانه روزی حرفه‌ای فرح پهلوی وابسته به جمعیت شیرو خورشید سرخ ایران و عملیات دسته‌جمعی گاردشاهنشاهی‌بامشعلهای‌الکتریکی انجام شد که طی آن مراسم دعا و نیایش بجای آوردند و در پایان مراسم آتشبازی صورت گرفت.

بعد از پایان برنامه شاهنشاه آریامهر وعلیاحضرت شهبانوفرح باتفاق همراهان ساعت ٧٫٣٠ دقیقه در میان صمیمانه ترین احساسات حاضرین استادیوم امجدیه را ترك فرمودند.

برگزاری جشنها

گزارش خبرنگاران اطلاعات حاکیست که دیروز و پریروز به مناسبت سالروز تولد شاهنشاه آریامهراز طرف‌طبقات مختلف‌مردم درسراسر کشور جشنهای‌باشکوهی ترتیب یافته بود دراین جشنها، کارگران، فرهنگیان، کارمندان ادارات دولتی و موسسات ملی شرکت داشتند.

روزچهارم آبان در مدارس تهران نیز جشن میلاد شاهنشاه برگزار گردید. در دبستان جلوه دانش تهران پارس در جشنی که‌بهمین مناسبت برپا شده‌بود خانم‌شایسته منشی زاده سالروز تولد شاهنشاه را تبریك گفت و از طرف دانش آموزان مدرسه برنامه هنری اجرا گردید.

در حزب مردم

شب چهارم آبان از طرف اعضاء حزب مردم بمناسبت میلاد شاهنشاه آریامهر وسالروز فرخنده تاج - گذاری اعلیحضرتین مجلس‌جشن وشادمانی باشکوهی در حزب مردم برگزار گردید.

بدین مناسبت آقایان داودامینی نماینده مجلس شورایملی، سناتور علامه وحیدی‌رئیس‌شورایعالی‌حزب، ابراهیم هاشمی نماینده‌فرهنگیان‌و سناتور پرفسور یحیی‌عدل دبیر کل آن حزب سخنرانیهائی ایراد کردند.

فیلمهای تاجگذاری

سینماهای شهروند، کاپری و شهر فرنك روز سوم آبان در جشن های وزارت فرهنك و هنر شرکت کردند واز نمایش فیلم در سانس آخر خودداری نموده اقدام بنمایش فیلم های تاجگذاری و فیلم های هنری نمودند و بهمین مناسبت از عده زیادی دعوت بعمل آمد تا در برنامه های فوق شرکت نمایند واز آنان باشیرینی و چای و بستنی پذیرائی گرمی بعمل آمد.

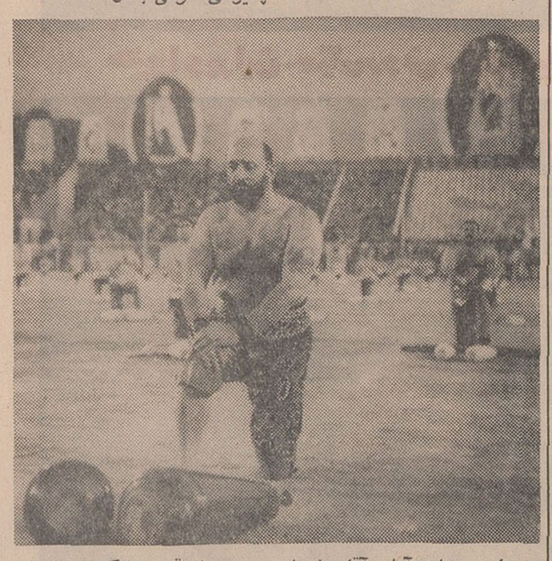

درمراسم چهارم آبان آقای شعبان جعفری باتفاق ورزشکاران باستانی برنامه جالبی در امجدیه اجرا کردند

تجلیل از فرزندان استوار شهید

ساعت ٨ صبح امروز به مناسبت‌سالروز شهادت‌استوار دوم علی‌اکبر عظیمی خرقانی درمراسم‌صبحگاهی‌دبیرستان علامه دهخدا ازفرزندان‌شهید مذکور بنامهای مرتضی،رضا وحسین طی مراسم خاصی تجلیل بعمل آمد و از طرف امور اجتماعی وزارت دربار شاهنشاهی هدایائی به آنان اهداء شد.

عزیمت بمشهد

آقای دکتر محمد فقیهی اصفهانی که سوابق ممتدی درامور بهداشت دارد ومدتی معاون بنگاه‌بهداشت بودبرای عتبه بوسی حضرت رضا و تاسیس لابراتوار به مشهد مقدس عزیمت نمود.

خبرهای روز

تبریك شاهنشاه برئیس جمهوری چکسلواکی

از جانب شاهنشاه آریامهر به مناسبت سالروز اعلام جمهوری چکسلواکی امروز تلگرام تبریکی‌بعنوان حضرت ژنرال «لودویك‌سوبودا»رئیس جمهوری سوسیالیستی چك - اسلواکی مخابره شد.

شاهنشاه در این تلگرام سعادت حضرت‌رئیس‌جمهوری و ملت چکسلواکی را آرزو فرمودند.

تلگرام تسلیت به برئیس جمهوری یوگسلاوی

شاهنشاه بمناسبت وقوع زلزله در کشور یوگسلاوی تلگرام‌تسلیتی نیزبرای‌حضرت مارشال تیتو رئیس جمهوری آن کشور فرستادند.

دریافت نشان همایون

به‌فرمان شاهنشاه آریامهر خانم دکتر فرخ‌روپارسای‌وزیر آموزش و پرورش به دریافت یك‌قطعه‌نشان‌درجه اول‌همایون مفتخر گردید.

مهلت بازدیداز نمایشگاه آسیائی تمدید شد

امروز یك مقام نمایشگاه آسیائی تهران اعلام داشت بدنبال تقاضای طبقات مختلف مردم تهران‌برای بازدید از نمایشگاه آسیائی، غرفه‌های ایرانی نمایشگاه برای چند روزدیگر جهت‌بازدید عموم بازخواهدبود. ساعات بازدید نمایشگاه از ده صبح تا ده بعدازظهر تعیین شده‌است.

اطلاعیه شهربانی استان مرکز

شهربانی استان مرکزطی اطلاعیه‌ای یادآور شد که بمناسبت تشریف‌فرمائی‌حضرت ژنرال آقا محمد یحیی خان رئیس جمهوری پاکستان عبور وتوقف کلیه وسائط نقلیه از ساعت ٣ تا ٥ بعد از ظهر در خیابانهای آیزنهاور، شاهرضا فردوسی، باب همایون، آذر داور، میدان ارك،سپه،خیام، پهلوی ممنوع است.

میهمانی درمجلس‌شورا

اعضای‌هیئت پارلمانی‌ایتالیا که برای بازدید از تاسیسات نفت جنوب بایران آمده‌اند ظهر فرداناهاررا بدعوت‌رئیس مجلس‌شورایملی دررستوران جدید مجلس صرف خواهند کرد و میهمان مجلس‌شورای ملی خواهند بود.

سمینار جهانی پیکار بابیسوادی در اصفهان

عصر امروزبا پیام والاحضرت شاهدخت اشرف پهلوی نیابت ریاست عالیه کمیته ملی پیکار بابیسوادی سمینار جهانی مبارزه با بیسوادی با شرکت نمایندگان کشور های افغانستان، پاکستان، هند، نپال،برمه، تایلند، کامبوج لائوس ویتنام، اندونزی، مالزی وفیلیپین درمحل سالن شیرو خورشید سرخ اصفهان تشکیل خواهد یافت.

روز فردوسی

جشن فرهنك و هنر، چهاردهم آبان رابنام (روز فردوسی) اعلام کرده است. بهمین‌منظور مراسمی در سراسر کشور برگزار خواهد شد و منتخبی ازاشعار فردوسی که بصورت نمایشنامه تنظیم شده به ادارات فرهنك و هنرشهرستان ها فرستاده شده است.

سینما پارك‌تعطیل‌شد

به توصیه وزارت کشور و موافقت‌سندیکای سینماداران سینمای پارك واقع در خیابان استانبول بمنظور رفع‌نواقص فنی از لحاظ ایمنی و حفظ سلامت تماشاچیان‌تعطیل‌شد.

پیش بینی هوا

هوای کرانه های دریای مازندران قسمتی ابری بتدریج برمقدار ابر ها افزوده همراه با بارندگی‌ملایم- هوای‌استان های آذربایجان، دامنه های سلسله جبال‌البرز، شهرستان های شمالی استان خراسان قسمتی ابری، گاهی همراه با رگبار های‌خفیف، هوای‌استان خوزستان، فارس، کرانه‌های دریای عمان و خلیج فارس، استان سیستان و بلوچستان نیمه ابری گاهی همراه با باد نسبتا شدید ورگبار پراکنده، هوای شهرستان های غربی و مرکزی ایران کمی تا قسمتی ابری، هوای تهران نیمه‌ابری احتمالا همراه با رگبار خفیف بویژه در نواحی شمالی شهر، هوای بقیه نقاط ایران کمی تا قسمتی ابری پیش‌بینی می شود، ضمنا حداکثر درجه حرارت امروز تهران نسبت به روز گذشته١تا٢ درجه‌گرمتر خواهد شد.

تلگرامهای تبریك سلاطین و روسای جمهور

دیروز و امروز نیزتلگرام های تبریك سلاطین وروسای جمهوری کشور های مختلف جهان بمناسبت میلادشاهنشاه آریامهر ادامه داشت.

دراین تلگرام هاسلاطین و روسای جمهوری کشورهای جهان سالروز تولد شاهنشاه را تبریك و تهنیت گفته‌اند و طول عمر و سلامتی شاهنشاه را آرزو کرده‌اند.

از جانب شاهنشاه آریامهر به تلگرام های تبریك‌سلاطین و روسای جمهوری پاسخ داده شده است.

دوره‌بین‌المللی برنامه‌ریزی بهداشت شروع شد

صبح امروز دوره بین‌المللی برنامه ریزی بهداشت و نیروی انسانی باشرکت ٢٦ نفر از ١٣ کشور جهان در دانشگاه تهران آغاز گردید.

در مراسم افتتاح این دوره‌که ده‌روزبطول میانجامدابتدا آقای دکتر شمس‌الدین مفیدی معاون تحقیقاتی دانشگاه تهران ضمن خیر مقدم گزارشی از تشکیل دوره داد و آنگاه آقایان دکتر شاهقلی وزیر بهداری و دکتر عالیخانی رئیس دانشگاه تهران مطالبی در این زمینه بیان‌داشتند

افتتاح ساختمانهای شرکت سهامی زراعی

سخنگوی وزارت آبادانی‌و مسکن اظهار داشت ساعت٨ و نیم‌بامداد امروز آقای‌محمد یگانه وزیر آبادانی ومسکن باتفاق آقای ولیان وزیر اصلاحات ارضی جهت افتتاح ساختمانهای شرکت سهامی زراعی «درجزین» به همدان وارد شدند وبلافاصله‌همراهان به مرکز بخش «درجزین» عزیمت نمودند

۱۱ مجروح حادثه رانندگی درد دل میکنند

حادثه‌ای خونین درپیچ خیابان

استخوان پای یك مرد ۵ قطعه شد. یك سلاخ و یك حمامی ۷۰ ساله تصادف کردند و ...

زنی مقابل زایشگاه تصادف کرد وزنی دیگرکه بجای تاکسی‌در بارکش سوار شد براثرواژگون شدن بارکش مجروح شد و . . .

«درمهرماه امسال درحوادث رانندگی تهران ۵۳نفر جان خود را ازدست دادند.»

این مطلب درشماره پریروز «اطلاعات» به نقل از گزارش ماهانه پزشگی قانونی درج شده بود. به‌این مناسبت امروز دربازدیدی که از بیمارستان امدادی‌حکیم‌الملك وابسته به جمعیت شیرو خورشید سرخ ایران‌بعمل آوردیم با ۱۱ مجروح حادثه رانندگی که ۹ نفرشان‌در این بیمارستان بستری بودند، و ۲ نفر دیگر بطور سرپائی معالجه شدند گفت و شنودی داشتیم که آموزنده‌است. بیمارستان امدادی اساسا به معالجه مجروحین حوادث تهران اختصاص دارد.

● تاکسی

«اسمم زیور حیدری است. ۶۰ ساله‌ام. چهل روز قبل از سفری که به مشهد کرده بودم‌به تهران بازگشتم. درخیابان هرچه منتظر تاکسی شدم که از گاراژ به خانه بروم تاکسی خالی پیدا نشد، بناچار یك بارکش سه‌چرخه صدا کردم. راننده بارکش بارم را روی سه‌چرخه گذارد و خودم نیز سوار شدم که درائنای حرکت نمی دانم چه حادثه‌ای رخ داد که راننده فرمان را پیچانید وبارکش چپه شد و من مجروح شدم و ۴۰ روز است که درگوشه بیمارستان افتاده‌ام و سوغاتیهائی راکه ازمشهد آورده‌ام همچنان باقی مانده‌است.»

این نخستین مجروحی بود که بااو صحبت کردیم.

*** در راه زایشگاه**

مجروح بعدی، زنی ۴۰ ساله‌به نام آمنه شریفی بود. آمنه گفت:

شش ماه قبل برای ثبت‌نام‌جهت وضع حمل رهسپار زایشگاه شدم. مقابل زایشگاه از تاکسی پیاده شدم که کامیونی بامن تصادف کرد. دیگر چیزی نفهمیدم مرا به بیمارستان امدادی شیرو خورشید آورده بودند. درهمینجا وضع حمل کردم، بچه‌ام اکنون ۴ ماهه است، ولی من هنوز بطور کامل معالجه نشده‌ام و باید چندصباحی دیگر دربیمارستان بستری باشم. دکتر ها می گویند که نجات من‌ازمرگ یك معجزه‌بوده است.

*** تصادف سلاخ**

اسمم احمد عطرریز است، ولی خودم۵۰ سال است که درکشتارگاه «سلاخ» هستم. ۷۰ سال از عمرم می گذرد و از ۴۰ سالگی که سلاخی را پیشه خود کرده‌ام تا ۵ روز قبل که درخیابان ری بایك کامیون دیزل برخورد نمودم،

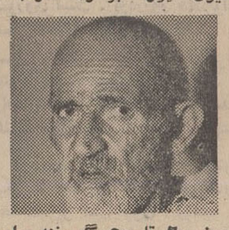

هرروز ۲۰ تا ۵۰ گوسفند راسر بریده‌ام.

سلاخی را نه من به میل‌خودم انتخاب کردم نه پدرم مرا تشویق به این کار نمود، بلکه بخاطر پول و شهرت‌این شغل رابرگزیدم زیرا قدیمها بابت ذبح هرگوسفند ۵ شاهی مزد می دادند و خودش پول قابل ملاحظه‌ای بود. ازطرفی دراماکن عمومی آن دوره (قهوه‌خانه ها) برای سلاخها قرب و منزلتی عظیم قائل بودند.

*** در لاهیجان**

امیرحسین‌زاده ۵۰ ساله را از لاهیجان به تهران آورده‌اند.

او می گفت: باچندنفر سوار کامیونی بودیم،ترمز کامیون‌بریدو واژگون شدمن ازآن سقوط کردم و مجروح شدم. مرا به بیمارستان لاهیجان بردند، معالجات مقدماتی انجام شد، چون وسیله جهت عمل جراحی که می بایست روی من انجام شود درمحل وجود نداشت، مرا باآمبولانس‌به تهران فرستادند و ۲۱ روزاست که‌در این‌بیمارستان بستری هستم و دراین مدت هنوز دلم راضی نشده است علیه راننده کامیون شکایت کنم، ولی بعید هم نیست که بعدا شکایت بکنم. آدم تا در «ده» زندگی می کند همه مردم را دوست‌می‌دارد، ولی وقتی پایش به یك‌شهر بزرك می‌رسد و چیزهائی‌می‌بیند و حرفهائی می شنود بتدریج فقط خودش را دوست می دارد. من در این اطاق از مجروحینی که دائما می‌آیند و می روند می شنوم که پول‌می گیرند و رضایت می دهند و این حرفها در روحیه من هم به تدریج دارد اثر می گذارد، به این لحاظ است که می گویم: ممکن است بعدا علیه راننده شکایت کنم.

*** تصادف شدید**

مجروح‌دیگر حسن انواری‌است او می گوید: در کرج سراراضی بانك بازرگانی کار می کنم ۵۱ روز قبل موقعی که با موتوسیکلت خود از جاده کرج می گذشتم وانتی با من تصادف کرد. شدت تصادف که مسئول آن راننده‌وانت بود به حدی بود که استخوان یك پای من ۳ قطعه و استخوان پای دیگرم دو قطعه شد.

*** کیسه‌کش ۷۰ ساله**

سیدحسن ربانی ۷۰ ساله که‌از ۱۷سالگی «کیسه کش حمام» است می گفت: در کنار خیابان‌ایستاده بودم، چندکودك که از مدرسه می‌آمدند نیز در کنار من با هم صحبت می‌کردند که یك بارکش سه چرخه از مسیر خود خارج‌شد باصف ماتصادف کرد، مرابه‌داخل جوی آب انداخت که کله‌ام برقی زد و دیگر چیزی نفهمیدم، وقتی بهوش آمدم اینجا بودم و ۶ روز است که خوابیده‌ام، گویا راننده بارکش فرار کرده است.

● سقوط بشکه

علی کیانی، مفت‌تر ازدیگران مجروح شده است. او موقعی‌که از کنار یك کامیون حامل بشکه می گذشت، یك بشکه از روی کامیون رها شد و روی پای اوافتاد و در گوشه بیمارستانش افکند. علی می گوید: با این حادثه به قضاو قدر اعتقاد پیدا کرده‌ام.

*** فراموشی**

اسمعیل منصوری که‌هنگام‌عبور با دوچرخه خود از خیابان، با اتومبیلی تصادف کرده است، دچار حالتی شبیه به «فراموشی» شده است. دکتر بیمارستان می گفت خطری متوجه او نیست‌وخوب‌میشود

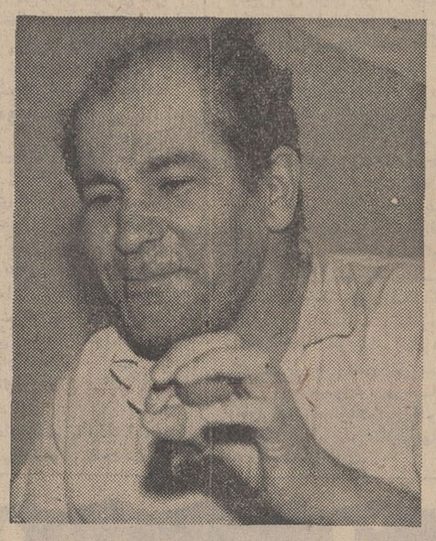
حسن انواری که درجاده کرج بایك اتومبیل وانت تصادف کرده و استخوانهای پایش پنج قطعه شده مثل اینکه هیچ حادثه‌ای برای او اتفاق نیفتاده، درتختخواب لبخند می زند.

او می گوید اطمینان دارم که دیر یازود بهبود می‌یابم، پس‌چرا خود را ناراحت بکنم.

فریاد کشیدم شوهرم به کمکم آمد اتومبیل را عقب برد، ولی احساس می کنم که هر دو پایم آسیب دیده است و چون‌می‌ترسم در استخوان ساق پایم شکستگی ایجاد شده باشد به بیمارستان آمده‌ام تا از آنها عکسبرداری شود.

آخرین مجروحی که با اوگفت و شنود شد یك مرد ۴۳ تا ۴۵ ساله است که حاضر نشد نام‌خود را به ما و حتی دفتر بیمارستان بگوید:

او گفت که نمی خواهد آبروی نامزدش برود چون بدون اجازه پدر او با هم با اتومبیل به‌گردش رفته بودند و در اثنای رانندگی‌به این سبب که سخت گرم صحبت با هم بودند کامیونی‌راکه‌درخیابان پارك شده بود ندیدند و با عقب کامیون تصادف کردند و در این حادثه تنها او مختصر جراحتی برداشت و با پرداخت خسارت به راننده کامیون مانع از شکایت او شد، نامزدش را به خانه‌رسانید و خود جهت پانسمان زخم خویش‌به بیمارستان آمد. او می گفت پدر نامزدش مرد بسیار متعصبی‌است و نباید از ماجرا آگاه شود.

گفت و شنود با این ۱۱ نفر نشان میدهد که‌دوچرخه‌ها، کامیون ها و بارکشهای سه چرخه به نسبت تعداد خود بیش از اتومبیل ها حادثه می آفرینند.

نوشیروان کیهانی زاده

ولی‌اسمعیل فعلابه سختی میتواند گذشته‌اش و حتی ماجرای تصادف را بخاطربیاورد.

*** تقصیر خود**

محمد شهبازی ۱۵ ساله مجروح دیگر حوادث رانندگی خود را مقصر می داند: و موقعیکه در محوطه کارخانه‌ای مشغول تمرین آکروباسی روی دوچرخه بود بر- زمین افتاد. محمد می گوید. روی دوچرخه پریدم که‌دوچرخه رهاو شد و من روی زمین افتاده‌و دیگر نتوانستم بلند شوم.

*** شیطنت بچه!**

یك بانوی ۳۵ساله که ساقهایش را باندپیچی کرده بود و برای عکسبرداری به بیمارستان آمده بود می گفت:

در حیاط خانه داشتم‌دررادیاتور اتومبیلم آب می ریختم. فاصله اتومبیل تا دیوار در حدود یك متر بود. پسر ۶ساله‌ام درداخل‌اتومبیل بازی می کرد همچنانکه من‌مشغول ریختن آب در رادیاتور اتومبیل بودم پسرم کلید اتومبیل راپیچاند اتومبیل که در دنده بود جلوآمد و با سپر خود مرا به دیوار کوبید

Atlas Copco

اطلس کوپکو سازنده انواع واقسام کمپرسورهای ثابت ومتحرك چکشها برفوراتور سبك و سنگین - دژبرهای مختلف - پمپ - ابزارهای هوائی جهت صنایع ودستگاه‌های رنگ پاشی صنعتی و وابسته‌های خط هوای فشرده میباشد.

این شرکت همچنین مته های سر الماسی (کاربیت تونگستن) ساخت کارخانجات ساندویکن کورومانت ووسائل ویبراسیون‌زمین وبتون ساخت کارخانجات ویبرو ورکن را بفروش میرساند.

در زیر تصویر کمپرسورهای روتاری پیچی مدل PR - 600 با بدهی ۱۷ متر مکعب هوا در دقیقه و همچنین کمپرسور مدل PT-1200 با بدهی ۳۴ مترمکعب دردقیقه، کمپرسورهای سری NT، دستگاه واگن دریل خودرو مدل ROC-600، و واگن دریل مدل BVB - 23 ملاحظه میگردد.

شرکت ایران و سوئد - قسمت اطلس کوپکو
خیابان سوم اسفند شماره ۲۹ تهران - تلفن ۹-۳۰۱۰۶۶

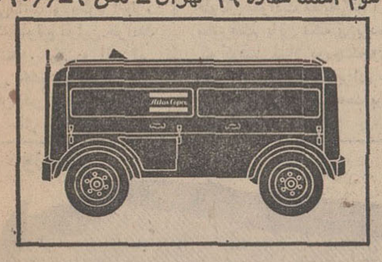

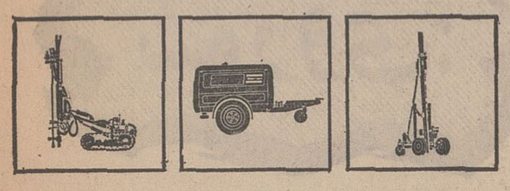

سالن زمستانی کاباره
مجلل لوکولوس
با دکوراسیونی بی نظیر
افتتاح گردید
بزودی

چهار هنرمند مشهور کشور.
وهنرمندان مشهور اروپائی

دراتراکسیون جدید کاباره لوکولوس
لطفا منتظر آگهی بعدی باشید

آگهی استخدام دبیر برای شهرستانها

وزارت آموزش و پرورش به‌منظور تکمیل کادر آموزش متوسطه عده‌ای از لیسانسیه های علوم وادبیات فارسی‌و سایر رشته های مورد نیازرا برای خدمت دبیری در نقاط مختلف کشور (غیر از تهران و حومه ومراکز استانهائیکه دانشگاه دایر است) براساس قانون استخدام کشوری در پایه‌یك از گروه موقت ۶ استخدام می کند. داوطلبان‌واجد شرایط که خدمت زیر پرچم را انجام داده و یا دارای برك معافیت قانونی باشند می توانند فرم‌ذیل را تکمیل‌نموده و همراه یکبرك‌رونوشت شناسنامه- دو قطعه عکس - رونوشت یافتو کپی‌دانشنامه‌لیسانس وسیله پست بنشانی تهران خیابان روزولت مقابل دانشسرایعالی اداره کل تعلیمات متوسطه ارسال و یاشخصا باداره مزبور تسلیم دارند و برای انجام تشریفات قانونی باداره کل تعلیمات‌متوسطه‌مراجعه نمایند. م الف ۸۲۳۰ **وزارت آموزش وپرورش**

برك درخواست

نام — نام خانوادگی — نام پدر — تاریخ تولد
شماره شناسنامه ومحل صدورآن — آخرین مدرك تحصیلی
رشته تحصیلی — وضع خدمت زیر پرچم — محل سکونت
نشانی کامل
امضاء داوطلب

آگهی استخدام رسمی

اداره کل ثبت احوال طبق مفاد لایحه استخدام کشوری تعدادی کارمند بشرح جدول ذیل از طریق امتحان و مسابقه استخدام میکند.

عنوان شغل	حداقل شرط تحصیلی لازم	گروه موقت	محل خدمت
کارشناس اداری «شامل مسئول امور اداری»	لیسانسیه علوم اداری	۶	مراکز استانها و مراکز استانها فرمانداریهای کل

داوطلبان واجد شرایط میتوانند فرم ذیل‌را تکمیل نموده همراه بافتوکپی مدرك تحصیلی و دو قطعه عکس ۴×۳ خودرا حداکثر تاتاریخ ۴۸/۸/۳۰ با پست سفارشی بدفتر تشکیلات کل ثبت احوال در تهران ارسال نمایند کارمندان شاغل رسمی دولت در صورتی میتوانند تقاضای شرکت در امتحانات را بنمایند که موافقت‌سازمان متبوع خودرا ضمیمه فرم ارسال دارند تاریخ‌ومحل امتحان بعدا آگهی خواهد شد. م‌الف ۸۲۲۰

مدیرکل ثبت احوال-اعتمادی

نام خانوادگی — نام — نام پدر
شماره شناسنامه ومحل صدور — تاریخ تولد
مدرك تحصیلی — وضع نظام وظیفه
نشانی کامل پستی
شماره تلفن — امضاء داوطلب

کلوینیتور

تبریکات

جناب آقای دکتر حقدان

ارتقاء مقام جنابعالی‌رابمدیریت کل‌اموردانشجویان‌وزارت علوم وآموزش عالی تبریك عرض می نمائیم.

دانشجویان سال‌دوم مشاورعلمی دانشسرایعالی

جناب آقای رحیم رحیمی شهردار محترم شهسوار

انتخاب شایسته آنجناب‌را بسمت شهرداری‌شهسوار صمیمانه تبریك عرض نموده موفقیت شمارا درانجام‌خدمات ملی آرزومندیم.

شهسوار: کمال‌سعادت - اسحاق‌اسحاقپور - صدراله قاسمی

جناب آقای اربابی معاونت محترم وزارت راه وریاست هواپیمائی کل کشوری

باکمال خرسندی ابقاء چهارمین دوره معاونت وزارت راه وریاست‌کل هواپیمائی‌کشوری را به‌آن ریاست محبوب صمیمانه تبریك عرض مینمایم.

رئیس اداره فرودگاه رضائیه - فرخ مشرفی

روکش صندلی برای انواع اتومبیل
بارنگها وطرحهای جدید درمدت کوتاه نصب میشود
روکش صندلی اتومبیل درزمستان وتابستان آسایش شما را تامین مینماید.
۰۰ زندگی اتومبیل ایرانشهر- شاهرضا اول ایرانشهر تلفن ۶۱۲۳۵۲

آگهی دعوت بمصاحبه

پیرو آگهی قبلی بدینوسیله باطلاع کسانی که برای خدمت در اداره کل امور سینمائی کشور ثبت نام نموده و دارای‌مدرك تحصیلی از لیسانس به بالا هستند میرساند که بمنظور انجام مصاحبه در ساعت ۹صبح روز یکشنبه ۲۲ آبان ماه۴۸ بدبیرخانه این اداره مراجعه نمایند.

در صورت لزوم تاریخ مصاحبه با متقاضیان دیپلمه مجددا اعلام خواهد گردید. م‌الف ۸۳۱۹

۵۳۵۶۶-آ — اداره کل امور سینمائی کشور

هیئت مدیره، پزشکان، پرستاران وکارمندان

بیمارستان آپادانا

افتخار دارند که روز

چهارم آبان

میلاد مسعود همایونی دومین سالگرد جشن های پرشکوه تاجگذاری اعلیحضرت رضا شاه بزرگ را به خاندان جلیل سلطنت و قاطبه هم وطنان عزیز تبریک و شادباش عرض نمایند.

بیمارستان آپادانا

لبنان: بودن یا نبودن؟

لبنان سخت ترین و حیاتی ترین لحظات خود را میگذراند

از : مطبوعات جهان

تب بحران درلبنان پیوسته‌بالا میرود . با وجود اعلام مقررات حکومت نظامی درشش شهربزرك تظاهرات ضد دولتی در تریپولی باوج شدت خود رسیده وبسیاری از ساختمانهای دولتی در این شهر باستقبال طرفداران سازمان های فلسطین درآمده است دراین شرایط هر آن بیم آن میرود که دامنه بحران کنونی مانند بحران ۱۹۵۸ از مرز های آن کشور تجاوز کند و بمداخله مسلحانه نیروهای خارجی منجر شود .

با توجه به حوادثی که طی چند روز اخیر در صحنه سیاست خاورمیانه بوقوع پیوسته و تظاهراتی که‌در بعضی از کشور های عربی بطرفداری از کماندو های فلسطین برپا شده چنین برمیآید که اعراب وقایع کنونی لبنان و برخوردهائی را که‌بین نیرو های لبنانی و کماندوهای فلسطینی روی میدهد یك مسئله داخلی نمی‌دانند و بخود اجازه میدهند که بموقع دراین حوادث مداخله کنند . لیبی و الجزایر علنا روش خشونت‌آمیزی در برابر لبنان در پیش گرفته‌اند در همین حال جمال عبدالناصر در پیام خود برئیس جمهوری لبنان اخطار کرده است که‌تضمین تمامیت‌ارضی لبنان از طرف یك کشور خارجی عواقب ناگواری ببار خواهد آورد .

بطور قطع اشاره ناصر به اعلامیه‌ای است که‌روز ۱۲ اکتبر از طرف سفارت امریکا درلبنان انتشار یافت وبشدت در قاهره و پایتخت های دیگر عربی مورد انتقاد قرار گرفت . بعید نیست که هدف امریکا ازصدور این‌اعلامیه آن بوده که اسرائیل را از فکر حمله احتمالی به لبنان بازدارد معذلك مخالفان دولت لبنان اظهار عقیده میکنند که باین ترتیب امریکا خواسته است به نیرو های لبنانی در مبارزه علیه کماندوهای فلسطین آزادی عمل‌بیشتری بدهد .

شارل حلو رئیس جمهوری لبنان که در شرایط دشوارکنونی ناچار است یك تنه در برابر طوفان حوادث مقابله‌کند اکنون بطورقطع باین نکته پی‌برده‌است که کوشش لبنان در جستجوی‌یك راه حل سازشکارانه برای مسئله غیر قابل‌سازش تا چه‌حد بیهوده بوده است .

● کوه مشکلات

رشید کرامی که در خود توانائی‌ایستادگی‌در برابرحوادث وخیم فعلی را نمیدید از مقام نخست‌وزیری کناره‌گیری کردو شارل حلوراددربرابر کوه‌مشکلات تنها گذاشت .

همانطور که‌گفته‌شد «دشمنان برادر» لبنان که در جستجوی فرصتی‌برای‌تصفیه‌حسابهای‌قدیمی بودند از حوادث اخیر حداکثر استفاده را می‌کنند . گفته‌میشود که سرویس‌های اطلاعاتی امریکا سه هفته قبل‌بمقامات لبنانی‌اطلاع داده بودند که سوریه مقدمات توطئه‌ای راعلیه آن کشورفراهم ساخته‌است .

اینك گزارش هائی که ازمرز های سوریه و لبنان میرسدحاکی است که رژیم یعنی دمشق‌واحد های نیرومندی از ارتش خود را در مرزهای لبنان متمرکز ساخته و سربازان سوریه‌ای با عجله مشغول ساختن استحکامات نظامی هستند . حتی «مردانی‌که اونیفورم نظامی پوشیده و کلاه فدائیان را بسر گذاشته بودند» پاسگاه های مرزی لبنان را اشغال کردند و کارمندان گمرك این کشور را به گروگان گرفتند . پس ازآن رهبران بعثی سوریه‌اخطار کردند که اگر بین ارتش لبنان و فدائیان جنگی درگیر شود نیروهای سوریه به کمك فلسطینی‌هاخواهند شتافت.

● کمونیستها

در بیروت شایع است که مقامات امریکائی پس از کشف توطئه‌ای که سوریه‌ای‌ها مقدمات آن را علیه لبنان فراهم‌ساخته‌اند اعلامیه معروف خود را در مورد تضمین تمامیت ارضی و استقلال لبنان صادر کردند اکنون مسلم شده است که در حوادث اخیر تریپولی عناصر کمونیستی و طرفداران حزب بعث و ناسیونالیست های عرب دست داشته‌اند .

درحال حاضر با اینکه اوضاع لبنان بسرعت رو بوخامت میرود امریکا و هیچ یك از کشورهای عربی نمی‌توانند در امور داخلی آن کشور مداخله کنند ولی‌اگر تمامیت ارضی ویا حاکمیت ملی لبنان بخطر بیافتد ممکن است وضع بکلی عوض شود . آنچه اینك برای لبنان مطرح است مسئله‌بودن یا نبودن است .هرگز مردم لبنان لحظاتی سخت‌تر و حیاتی‌تر از لحظات کنونی را نگذرانده‌اند . لبنان از هر سو مورد تهدید است چه اسرائیل ، چه سوریه ، چه سایر اعراب وچه فلسطینی‌ها. اگر لبنان دراشغال کامل عناصر طرفدار الفتح یا سوریه درآید زندگی هزاران‌نفر مسیحی که اقلیتی را در این کشور تشکیل میدهند بخطر میفتدواقتصادلبنان باورشکستگی کامل روبرو میگردد . خصوصا آنکه باحتمال قوی اسرائیل در یك یورش ضربات سختی به لبنان وارد میآورد . بهرحال معلوم نیست سرنوشت این کشور کوچك در اقیانوس متلاطم‌جهان عرب چه خواهد شد .

پنج مردی که‌درآینده رهبری شوروی را بدست می‌گیرند

کبریلنکو

وروتف

مازورف

از : سندی تایمز وهرالدتریبون

ترجمه شاهین شهیدی

نیکسون در برابر بن بست ویتنام

بزرگترین نیروی‌نظامی جهان از پیروزی در جنگی علیه یك کشور کوچك و فقیر آسیائی ، عاجز مانده است . این حکایت نبرد امریکا در ویتنام است . حتی اگر امریکا در ویتنام به پیروزی نظامی میرسید و هانوی و بنادر ویتنام شمالی را باخاك یکسان میکرد نمیتوانست به مشکلات خود در ناحیه جنوب شرقی آسیا خاتمه دهد . چنین تجربه‌ای را اسرائیل نیز بدست آورده است که پیروزی نهائی در جنك نمیتواند حل کننده‌همه مسائل باشد .

در هرصورت،آمریکا هیچگاه به پیروزی کلی در ویتنام‌نزدیك نبوده و به این ناکامیابی نظامی اکنون فشار افکار عمومی نیز اضافه شده است . پس از گذشت چندین روزاز تظاهرات‌ضد جنك هنوز بسیاری از مفسران و ناظران بااعجاب از آن سخن میگویند و موضوع مقالات خود را به این مهم اختصاص میدهند زیرا بدون شك این بزرگترین تظاهر افکار عمومی امریکا علیه جنك‌ویتنام بوده است .

● صلح شرافتمندانه

رسوخ در میان قشر های مختلف جامعه امریکائی آرزوی هر رئیس جمهوری است . پرزیدنت نیکسون بخوبی میداند که نفوذ هرچه بیشتر حزب جمهوریخواه و ازدیاد محبوبیت وی بستگی تام به توانائی و قابلیت او در پایان دادن سریع به جنك ویتنام دارد ولی در عین حال راه های وصول به صلح شرافتمندانه باز نیست . در طرف دیگر دشمن سرسخت ، انعطاف ناپذیر ومقاوم‌اعطای کوچکترین امتیازی را دور از هدف و مرام خود می‌شمارد واین کار را بررئیس جمهوری‌امریکامشکل‌تر میکند .

درحال‌حاضرامریکا میخواهد پیروز نشدن در جبهه های جنك را با موفقیت سیاسی در گفتگو های دیپلماسی پاریس جبران‌کند ولی این هدف نیز بسیار دور از دسترس مینماید . زیرا ازطرفی رهبران واشنگتن اعتقاد بحمایت از رژیم‌فعلی سایگون دارند واز طرف دیگر دم از انتخابات آزاد در ویتنام جنوبی میزنند وانجام «انتخابات آزاد»با حکومت‌رژیم «تیو-کی» مغایر است .

● اعتراض به هانوی

مساله دیگری که نباید ازنظر دور داشت این است که‌تظاهرکنندگان امریکائی‌بخاطرمحکوم کردن هرگونه عملیات جنگی‌در ویتنام‌شعاردادندو فریادکشیدند. در زمانی که جنك از ناحیه هانوی نیز دامن زده میشودباید گفت که امریکائیها به برخی اقدامات‌ویتنام‌شمالی نیزاعتراض کردندوفقط «صلح»را خواستار شدند ولی در هر صورت افکار عمومی‌در امریکامستقیما رهبران این کشور را تحت تاثیر وفشار قرار داده وخواهد داد .

پرزیدنت نیکسون میتواند عجولانه اقدام به خارج کردن کلیه قوای امریکا از ویتنام کند. بدین ترتیب رژیم فعلی سایگون بطور قطع سقوط خواهد کردو حکومت دیگری‌روی‌کار خواهد آمد حتی‌شاید نبرد در جبهه های جنك نیز متوقف شود ولی آیا حقیقتا ملت‌امریکا با چنین‌وضعی موافقت کامل خواهد داشت ؟

● نخستین شکست

عقب نشینی از ویتنام و رها کردن کامل این کشور پس از هشت سال‌جنك وخونریزی برای امریکا نوعی شکست تلقی خواهد شد و «نخستین شکست درتاریخ آمریکا» .

بنا براین نیکسون باید بیش از پیش دقت کند که بار این شکست یکباره بردوش او قرار نگیرد و نامش با آن قرین نباشد.نیکسون‌درمدت زمامداری خود تا سرحد امکان امتیازاتی به کمونیستها اعطاء کرده است وآخرین طرح‌وی‌در موردخروج تدریجی قوای امریکا از ویتنام براستی باافکار رئیس جمهوری سابق امریکا تفاوتی فاحش دارد ولی چون جامعه امریکائی این نقشه را تصویب نکرده بنابراین نیکسون در پی طرحی دیگر و جالبتر است که بتواند سریعتر وشرافتمندانه‌تر جنك را به صلح مبدل کند .

فشار افکارعمومی‌توجه ناظران رابه عقب نشینی یکطرفه جلب کرده است یعنی همان عملی که سناتور رابرت کندی و یوجین مك‌کارتی در مبارزات انتخاباتی سال ۱۹۶۸ با آن مخالفت می‌کردند . در سال ۱۹۶۸ سیاستمداران قطع بمباران ویتنام شمالی را برای آغاز گفتگوهای «حقیقی» کافی‌میدانستند واینك همانها نیکسون را تحت فشار قرار داده‌اند تا باایجاد حکومتی موتلف در ویتنام جنوبی موافقت کند . هرروز یك روزنامه روش تازه‌ای برای پایان دادن به‌جنك پیشنهاد میکند و اشخاص راه هائی دیگر و در این میان رئیس جمهوری امریکا در پی انتخاب بهترین طریق است بدون اینکه از کوشش خود نتیجه‌ای بدست آورد .

از : نیوزویك

شوروی: پنج سال پس از سقوط خروشچف

تکنوکراتهائی که براتحادشوروی حکومت میکنند اکنون میتوانند بخود تبریك بگویند . ازیکطرف دانشمندان این کشور سه سفینه سایوز را باهفت سرنشین به مدار زمین فرستاده‌اند و از سوی دیگر چین سرانجام موافقت کرد درباره اختلافات مرزی که‌دوغول کمونیسم را چندبار به‌آستانه جنك کشانده بامسکو وارد مذاکره شود . و این مذاکرات آغاز گردید .

در آلمان غربی‌یعنی‌جائیکه‌شوروی ها اغلب آن رابستر «انتقامجوئی نئونازیها» مینامند یك حکومت سوسیالیستی تشکیل شده است . اما مهمتر از همه اینها چیزی‌است که کمتر به‌آن توجه میشود یعنی این حقیقت که علیرغم پیش‌بینی تمام کارشناسان سه‌نفر رهبران درجه اول شوروی (برژنف ، کاسیگین و پادگورنی) که گروه رهبری کشور را تشکیل میدهند، همچنان بایکدیگر همکاری می‌کنند و هفته گذشته‌پنجمین سال حکومت خودرا برگزار کردند.

هنگامی که خروشچف دراکتبر سال ۱۹۶۴برکنار شد ، کمتر کارشناس امور شوروی باور می‌کرد که همکاری جانشینان تقریبا ناشناس او بتواند دوام بیاورد و همه آنها پیش‌بینی می‌کردند که بزودی یکی از آن‌ها دیگران راکنار میزند و حکومت‌و قدرت یك‌نفری خود راجانشین ائتلاف سه‌نفری میکند . اکنون که این‌ائتلاف‌سه‌نفری واردششمین سال موجودیت خود میگردد باید گفت که حفظ این همکاری بزرك ترین پیروزی اعضای ائتلاف‌مزبور بشمار میرود .

اطلاعات مختصری که دنیای خارج در سال ۱۹۶۴ از برژنف و کاسیگین داشت نشان میداد که این‌دونفر نمیتوانند پای خود رادر کفش لنین ، استالین و خروشچف بگذارند . حتی ستایشگران‌برژنف اورا یك رهبر متفکر نمیدانند .

برژنف فاقد خصوصیاتی است که بنظر غربیها کلام مشخص را نافذ میسازد . هنگامی که درسال ۱۹۶۶ ژنرال‌دوگل از مسکودیدن میکرد برژنف با اظهارات خوددر باره آلمان غربی که از روی یك ورقه نوشته شده بود ایراد می‌شد رهبر فرانسه رابشدت عصبانی کرد. بااینحال برژنف وکاسیگین خوب بهم می‌آیند .

نقش اول

برژنف که در میان گروه سه نفری نقش اول را دارد ، برای مصالحه و در شناختن اینکه در دفتر سیاسی حزب کمونیست باد از کدام‌طرف میوزد استعدادزیادی دارد و کاسیگین‌نیز مسائل‌سیاست خارجی را خوب درك میکند و همانطور که در جریان کنفرانس تاشکند و میانجی‌گری بین هندو پاکستان نشان‌داداستعداددیپلماتیك قابل توجهی دارد . اما هیچیك‌از این دونفر آنقدر قدرت ندارد که بتواند دیگری را کنار بزند .

باآنکه در دستگاه‌رهبری‌دستجمعی شوروی چند عضو قدرتمند دیگر نیز وجود دارد برژنفو کاسیگین توانسته‌اند آنهارا مهار کنند و یکی از اقدامات این دونفر این بود که نیکولای پادگورنی ، مرد شماره دو حکومت خروشچف و حریف اصلی برژنف را بیك پست تشریفاتی بگمارند . خروشچف بدلایل شکست هائی که خورده بود سقوط کرد . اختلاف باچین، عدم موفقیت در طرحهای صنعتی و کشاورزی و عقب نشینی‌تحقیرآمیز او در جریان بحران موشکی کوبا از جمله شکست های او بودند.با اینحال بنظر زیر دستان خروشچف بزرگترین اشتباه او مبارزه ضد استالینی وی بود .

طبقه جدید

درست است که « طبقه جدید» مقامات حزبی،بوروکراتها،سربازان و مدیران حملات اولیه خروشچف را به شیوه های غیرمنطقی‌وپلیسی استالینیسم تائید کردند و برای آن ابراز احساسات نمودند . اما وقتیکه درسال ۱۹۶۱ خروشچف حملات ضد استالینی‌خود راتشدید کرد زیردستان اوناراحت ومشوش شدند زیرا در دستگاه مدیره شوروی افراد بسیاری بودند که سابقه خدمت آنها از اواخر سال های ۱۹۳۰ شروع میشد و اینها کسانی بودند که ازجنایات‌استالین بهره میبردند بسیاری از این‌گروه خروشچف را خائن به طبقه خود تلقی میکردند .

هدف کودتای سال ۱۹۶۴ که منجر به سقوط خروشچف شد اعاده کامل حیثیت استالین نبود بلکه رهبران این کودتا می خواستند که اعتماد مردم را در مورد خردمندی و عقل رهبران‌ملت و بخصوص کسانی که در دوران حکومت استالین پست های حساس داشتند احیاء کنند . برژنف و کاسیگین از آغاز شروع حکومت مشترك خود کوشیده‌اند که وضع موجود را حفظ کنند .

در میان اعضای هیات رهبری شوروی افراد مقتدری وجود دارند که با وجود آنکه در حال حاضر اعمال و حرکات آنها توسطبرژنف و کاسیگین کنترل میشود معذلك در میان کرملین‌شناسان جانشینان برژنف وکاسیگین‌شناخته شده‌اند. آنچه مسلم است بعد از برژنفو کاسیگین رهبران جدید شوروی از میان این افراد برگزیده می شوند .

در زیر با پنج نفر از این افراد آشنا میشویم .

اندره کرپلنکو

کرپلنکو دوست مورد اعتمادو نزدیك برژنف است و در دوران جنك دوم جهانی همراه او خدمت میکرد . کرپلنکو ۶۳ ساله‌شانس زیادی دارد که در صورتیکه‌برژنف فوت کند یا داوطلبانه کنار برود پست دبیر کلی حزب را اشغال نماید . کرپلنکو در حال حاضر دبیر کمیته مرکزی و مسئول‌امور فدراسیون روسیه یعنی بزرگترین جمهوری از پانزده‌جمهوری‌شوروی است و این شغل راه را برای پست دبیر کلی حزب هموار می کند . کرپلنکو یکی ازپنج‌نماینده عالیرتبه شوروی در کنفرانس‌سران کمونیست بود که در ژوئن گذشته در مسکو تشکیل شد ولی باهمه اهمیتی که در محافل رسمی دارد از مردم شوروی کمتر کسی اورا می شناسد و میتواند عکس اورا در مراسم عمومی تشخیص بدهد.

وروتف

وروتف در حال حاضرنخست‌وزیر فدراسیون روسیه است با اینحال او بیشتر یك تکنیسین است تایك مدیر . او مدت زیادی در سیبریه زندگی کرده و در امر پرورش گوسفند تجربیات زیادی دارد. در سال۱۹۵۵ وروتف‌بعنوان معاون وزارت کشاورزی به مسکو منتقل شد اما دو سال بعد برای اجرای برنامه خروشچف در مورد زمین های بکر از مسکو خارج شد وبه «اورنبرك » رفت در همان موقع‌که سایر نقاط شوروی محصولات کشاورزی ناچیز بودند در«اورنبرك» خرمن ها بزرگتر از همیشه‌بودند و این امر ظاهرا سبب شد که‌وی در سال ۱۹۶۱ کاندیدای عضویت در دفتر سیاسی حزب بشود .در مقایسه با سایر رهبران شوروی، وروتف زیاد مسافرت کرده و از انگلستان تا زلاند نو را زیر پا گذارده است . وروتف ۵۹ ساله ممکن است‌نخست‌وزیرآینده شوروی باشد .

● کریل مازورف

مازورف دریك خانواده دهقانی‌در بیلوروسی متولد شد و در هنگام جنك جهانی دوم بعنوان یك رهبر جنگهای چریکی عملیات پشت‌خطوط جبهه را رهبری میکرد .

پس‌از جنك مازورف درحزب‌ترقی کرد و به اولین و تنها عضو دفتر سیاسی حزب‌از جمهوری بیلوروسی تبدیل گردید . در سال ۱۹۶۵ مازورف بعنوان معاون نخست‌وزیر شوروی تعیین شد و باین ترتیب وی مسئولیت صنایع کشور را بدست گرفت . مقامات غربی‌که با «مازورف» ۵۵ ساله ملاقات کرده‌اند تحت تاثیر انرژی ، اعتماد بنفس و فکربازاو درمسائل‌اقتصادی قرار گرفته‌اند .

یك دیپلمات غربی مقیم مسکو میگوید که «مازورف» خوب میداند که چه می خواهد .

باآنکه جمهوری بیلوروسی از جهت‌جغرافیائی‌بایگاه قدرت کوچکی است معذلك از توجه به« مازورف» نباید غافل ماند .

الکساندر شلپین ۵۱ سال‌داردو باتوجه به جوانیش بیش از هررهبر عالیمقام دیگری سریعتر ترقی کرده‌و سریعتر سقوط‌نموده است. او هنگامیکه استالین هنوز زنده بود به‌ریاست «کسومول» ،سازمان جوانان حزب کمونیست شوروی تعیین گردید . دردوران حکومت خروشچف وی مسئول «برنامه داوطلبان» بود و صد ها هزار نفر ازجوانان شوروی را برای آباد کردن زمین های بکر به‌سیبریه فرستاد .

درسال ۱۹۵۸ شلپین بریاست پلیس مخفی شوروی رسید و در تصفیه صفوف پلیس مخفی از استالینیست های قدیمی‌چنان‌موفقیتی بدست آورد که خروشچف اورا به رهبری‌حزب‌و معاونت نخست وزیری منصوب کرد .

پس‌از سقوط خروشچف ، رفقای او وی را به پست کم اهمیت‌ریاست اتحادیه های کارگری منصوب کردند ، بااینحال ذکاوت و قدرت مدیریت شلپین را نمی‌توان‌نادیده گرفت و بنظر میرسد که او دارد باز بقدرت باز میگردد .

شلپین

پولیانسکی

● دیمیتری پولیانسکی

پولیانسکی فرزند واقعی کشور شوروی است . اودرروز هفتم‌نوامبر سال ۱۹۱۷ یعنی درست در روز شروع انقلاب‌بلشویکی دراوکراین متولد شد . چهارده ساله بود که وارد سازمان جوانان حزب شد و هشت سال بعد به حزب پیوست.

او درسن ۴۱ سالگی بعنوان یکی از «پسران طلائی» خروشچف نخست‌وزیر فدراسیون روسیه و کاندیدای عضویت دردفتر سیاسی حزب شد .

امروز او معاون اول‌نخست وزیر و مسئول اداره کشاورزی شوروی است . پولیانسکی از جمله رهبران شوروی که سفر های متعددی به خارج و از جمله به ایالت متحده کرده است . پولیانسکی لباس های شیك میپوشد و بقول یك دیپلمات غربی مانند سیاستمداران امریکائی است که‌خوب بامردم دست می‌دهند و کودکان را می بوسند .

عبور از پنج قاره

پائیز و مبارزه با باران

چتر در جیب جا میگیرد ؟

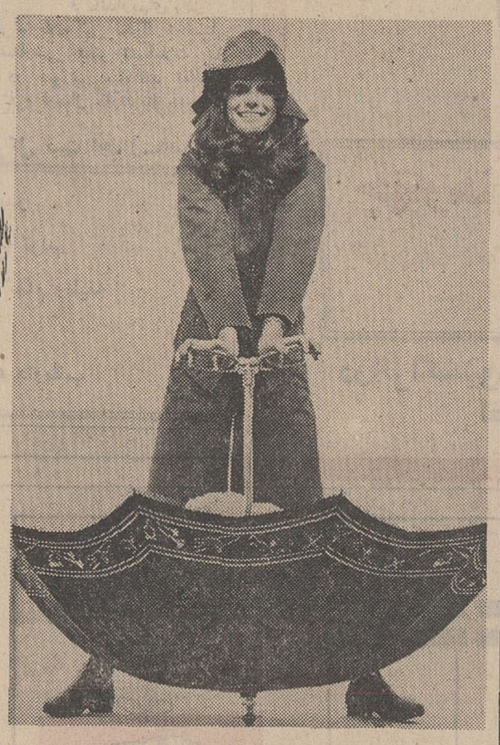

چتری که در جیب جامیگیرد

اکنون که پائیز وفصل باران‌است بدن‌بیش ازز‌مستان دربرابر تغییر درجه حرارت آسیب‌پذیر است.

امادرزمانی که بشردرروی کره ماه راه میرود طبعا وسائل موثرتری برای‌مبارزه با باران و حفظ خانه ها از رطوبت وجود دارد . در سال جاری تکنیك مدرن‌سه‌وسیله موثر برای حفاظت ازباران ورطوبت در اختیار همگان قرار داده‌است. البته این وسائل درگذشته هم وجود داشت‌ولی‌تکنیك جدید آنها را تکمیل کرده‌است .

یکی‌از این‌وسایل ،همین چتراست که وقتی تا شود بخوبی در جیب جا میگیرد ووقتی که بازشودیك‌پناهگاه نسبتا بزرك وقابل اطمینان بوجود می آورد .

در پائیز خارج شدن از منزل بدون چترشرط‌احتیاط نیست.ولی چتر های سابق اغلب مزاحم و دست‌وپاگیر بودند وکمترکسی در سال سه یا چهار چترگم نمی‌کرد ولی‌چترهای‌جدیداین نگرانی را از بین برده‌زیرا بلافاصله پس از آنکه تا کردید می توانید در جیب خودقراردهید بزرگی چتر پس از آنکه بسته شود از یك قوطی‌سیگار معمولی‌تجاوز نمی‌کند . چتر های جدید از یك‌پارچه مخصوص تهیه می شود که رطوبت‌به آن کارگرنیست. کفش هائی که برای مواقع بارانی تهیه شده نیز کاملا پارا از رطوبت محفوظ‌میدارد.

سومین پدیده پائیزبارانی های جدیداست که در عین زیبائی‌دارای مزایای زیادی است ورطوبت کوچکترین اثری در آن ندارد .باداشتن یك بارانی و یك جفت کفش مخصوص باران،شمامیتوانید ساعت هادرزیرباران‌راه‌بروید بدون آنکه کوچکترین‌اثری از رطوبت‌حس کنید.

برای‌برطرف کردن رطوبت از خانه‌هانیزوسائل مخصوصی اختراع شده‌است .برای‌پر طرف کردن رطوبت معمولا ازیك «خشك‌کن »برقی استفاده می‌کنند . ژاپنی ها دستگاه های ارزان قیمتی ساخته‌اند که در اندك مدتی رطوبت رامی‌بلعد .

سرویس مخصوص
خبرگزاری فرانسه

جزئیات سفر فضانوردان آمریکائی به‌مریخ منتشر شد

فرود سه‌انسان در کره مریخ

۲۳ فوریه ۱۹۷۳

مریخ‌پیمایان از کنار کره‌زهره نیز عبور میکنند

سازمان ملی فضائی‌امریکا در این هفته تصمیم گرفت که‌قبل‌از فرستادن فضانوردان برای تسخیر کره مریخ‌بهتر است میمون‌ها بجای انسان‌ها در فضا بکاوش بپردازند .

این مطلب را سه تن از مدیران برنامه های علمی «ناسا»در کنفرانسی که‌اخیرا در واشنگتن تشکیل شد در میان گذاشتند . این تصمیم پس از مرك «بونی» میمون فضانورد در سفینه مداری امریکا اتخاذ شده است .

دانشمندان‌امریکائی عقیده دارند که مرك «بونی» نشان میدهد که انسان نمیتواند برای مدت طولانی در شرایط بی‌وزنی زندگی کند .

«بونی» که در تابستان جاری به مدار کره زمین فرستاده شد پس از هفت روز بیمار گردید و اندکی پس‌از بازگشت بزمین مرد .

بسیاری‌از دانشمندان‌عقیده دارند که «بونی» در اثر تاثیر حالت بیوزنی مرده‌است ولی برخی‌دیگر میگویند‌باید آزمایش های دیگری روی میمون ها بعمل آید تامیزان مقاومت بدن در برابر شرایط بی وزنی کاملا معلوم شود و درهرحال قبل از این‌آزمایش نبایدجان فضانوردان رابخطر انداخت .

● ۱۹۸۳

اما سازمان ملی فضائی امریکا جزئیات برنامه پیاده شدن فضانوردان را بدقت تعیین کرده است که در این هفته در واشنگتن انتشار یافت .

بموجب این برنامه روز ۲۳ فوریه ۱۹۸۳ دو اکیپ‌سه نفری از فضانوردان امریکائی در کره مریخ پیاده خواهند شد .

مخارج اعزام این دواکیپ بین ۲۴ میلیارد تا ۴۰میلیارد دلار تخمین زده شده است.

بموجب‌این برنامه دواکیپ فضانوردان امریکائی رفت و برگشت به‌کره مریخ رویهم ۲۱ ماه در راه خواهند بود و ۹۰ روز در سطح کره‌مریخ به تحقیقات علمی وکاوش خواهند پرداخت ...

شش فضانورد در این‌سفر وسائط نقلیه مخصوصی‌برای حرکت در کره مریخ همراه خواهند داشت .

سفینه‌ای که روی مریخ می‌نشیند مانند سفینه های‌لم از دو طبقه تشکیل میشود. یك طبقه برای پائین آمدن‌و طبقه دیگر برای پروازسفینه از سطح کره مریخ مورد استفاده قرار خواهد گرفت .

● شاهکار تکنیك

اما سفینه هائی که برای این مسافرت باور نکردنی در نظر گرفته شده آخرین شاهکار تکنیکی بشر خواهد بود از آنجا که شش فضانورد مدت دوسال در داخل این سفینه ها زندگی خواهندکرد در آنها همه گونه اسباب و وسائل مورد نیاز فراهم شده وخودسفینه ها بوسیله‌موشك های اتمی‌بفضاپرتاب خواهند شد .

با احداث پایگاه های مداری و بحرکت در آوردن سفینه های نجات حتی‌المقدور سعی خواهد شد وسائل‌نجات فضانوردان درجریان این‌سفر چندین میلیون کیلو متری انجام پذیر شود .

هدف اصلی این برنامه‌که اجرای آن مستلزم مخارج سرسام آوری است در درجه اول خدمت‌بعلم و دانش‌است. هیچ‌بعید نیست‌که فضانوردان در جریان کاوش های خود در این کره بوجود یك‌نوع زندگی ابتدائی در این کره پی ببرند و یا اثراتی از یك تمدن قدیمی‌که شایدمیلیونها سال در ستاره سرخ وجود داشته است بدست بیاورند.

فاصله بین سال های۱۹۸۱ و ۱۹۸۳ بهترین موقع برای ترتیب دادن یك سفر طولانی بسوی مریخ است .

* نزدیك هم

روز ۲۸ فوریه ۱۹۸۳ زهره و مریخ از هروقت دیگر بیکدیگر نزدیکتر میشوند و بنا براین اگر فضانوردان امریکائی در آن موقع در حال پرواز باشند میتوانند مسیر خود را طوری تعیین، کنند که در بازگشت بزمین به آهستگی از کنار ستاره زهره بگذرند و باین ترتیب در اوضاع و احوال این‌ستاره اسرارآمیز نیز تحقیقاتی‌بعمل آورند . بعلاوه نزدیك بودن زهره به زمین سبب میشود که سفینه تحت تاثیر قوه جاذبه زهره قرار گرفته و سرعت سیر آن بیشترشود ودرنتیجه در مدت کوتاهتری بزمین برسند .

امریکائی ها در نظر دارند از قوه جاذبه کرات برای مسافرت های فضائی طولانی استفاده کنند . از آن‌گذشته مقامات سازمان فضائی امریکا تصمیم گرفته‌اند در اوضاع و احوال کلیه ستارگان‌منظومه شمسی یکی پس از دیگری تحقیقاتی بعمل آورند تاشاید به آثار یك نوع زندگی در یکی از این کرات برخورند.

* سی سال

میگویند در حدود دوازده هزار سال قبل شرایطزندگی در کره مریخ از بین رفته‌و ساکنین آن که از تمدن درخشانی برخوردار بوده‌اند بزمین مهاجرت کرده‌اند. این نقل و انتقال در حدود سی سال طول کشیده است .

سرویس علمی خبرگزاری فرانسه .

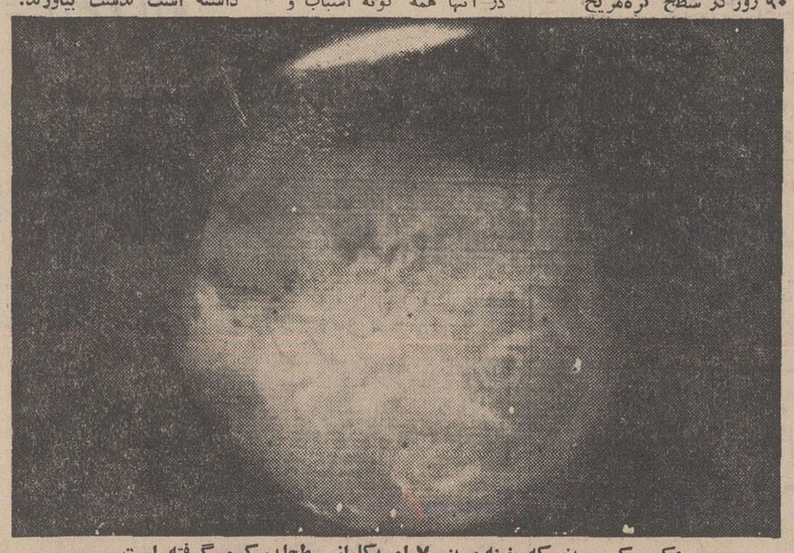

عکس کره‌مریخ که‌سفینه مرینر ۷ امریکا از سطح‌این کره گرفته است .

«نستور کومبین»
گلزن شماره یک آ.ث.میلان زندانی شد!

ورزش

نستور کومبین

• بوینوس‌آیرس (آرژانتین)

یکشنبه گذشته ماموران پلیس «بوینوس آیرس»، کومبین‌ستاره بزرگ فوتبال را که عضو تیم ملی فرانسه و تیم باشگاه «آ.ث.میلان» ایتالیا میباشد ، دستگیر و زندانی کردند !

کومبین که در اصل آرژانتینی و متولد این کشور است بجهت فرار از خدمت سربازی بازداشت‌و زندانی شده‌است !

آقای فرانکو کارارا، مدیرباشگاه آ.ث.میلان ایتالیا که در این‌سفر همراه تیم خود به آرژانتین آمده است . پس‌از دستگیری کومبین بخبرنگاران اظهار داشت ، تاوقتی که حکم آزادی کومبین رانگیرم، آرژانتین را ترك نخواهم گفت .

دردیدار چهارشنبه شب هفته گذشته که آ.ث. میلان با تیم «اتودیانت» قهرمان آرژانتین انجام دادو صاحب جام‌بین قاره‌ای گردید، کومبین‌یکی‌از موثرترین مهره‌های خط حمله ، تیم قهرمان ایتالیا و اروپا بود !

طبق اطلاعیه‌پلیس‌بوینوس آیرس ، کومبین بنابرقانون خدمت وظیفه آرژانتین که حکم به انجام خدمت سربازی تمام جوانان بیست ساله متولد این کشور می کند ، دستگیر

خدمت سربازی در فرانسه

و زندانی شده است .

ولی دربرابر این ادعای پلیس آرژانتین ، کومبین درمصاحبه‌ایکه خبرنگاران درزندان پلیس آرژانتین بااو بعمل آوردند ، گفت ، من بعنوان یك فرانسوی خدمت‌سربازی راانجام داده‌ام و تصور می کنم ، همین موضوع بزودی باعث آزادی من از زندان خواهد شد .

کومبین ، زمانی که ۱۸ساله بود ، آرژانتین را ترك می کند و پس از سفر بفرانسه به تابعیت این کشور درمی‌آید و درحال حاضر همسر فرانسوی دارد و صاحب دو فرزند می باشد .

آرژانتینی‌ها فوتبال رانمی دانند !

در مسابقه چهارشنبه شب که بازی برگشت آ.ث. میلان و اتودیانت بود و «۱ـ۲» بسود تیم آرژانتین پایان یافت ، کومبین از ناحیه‌صورت‌دچار شکستگی‌استخوان نیز گردیده است‌که درحال حاضر تحت درمان می باشد .

درپایان مسابقه آ.ث. میلان و اتودیانت و باپیش آمدن این‌حادثه نرورو کو مربی تیم فوتبال میلان‌در باره تیم حریف خود دراین دیدار بخبرنگاران گفت،اصولا آرژانتینیها هنوز نمی دانند چگونه بطورصحیح فوتبال کنند !

رکورد تازه سرعت برای دنیس هولم

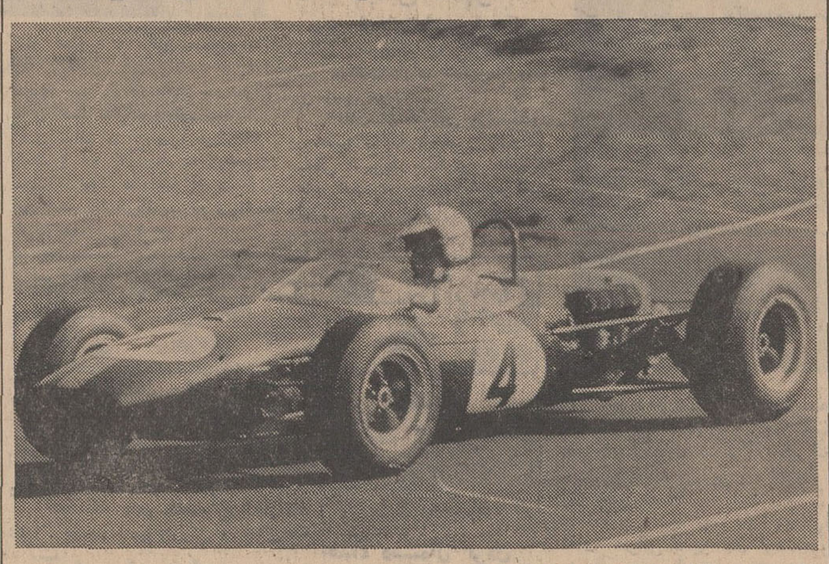

*زیورساید، کالیفرنیا (امریکا)

دنیس هولم قهرمان مشهور اتومبیلرانی نیوزیلند روز شنبه گذشته در دور مقدماتی مسابقه اتومبیلرانی جایزه بزرك «تایمز» که در ریورساید کالیفرنیا انجام خواهد شد ، موفق شد بیك رکورد تازه جهانی در سرعت دست یابد . ۱۲۶٫۳۴۲ مایل رادریك ساعت طی کرد . باموفقیتی که هولم در دور مقدماتی این مسابقه که براساس رکورد های بدست آمده قهرمانان درآن، نفرات شرکت کننده‌مسابقه اصلی انتخاب می شوند ، بدست آورد ، پیش‌بینی میگردد ،وی‌در مسابقه‌اتومبیلرانی‌جایزه بزرك‌تایمز بمقام قهرمانی برسد و جایزه اول هفتادهزاردلاری این‌مسابقه‌رابرباید.

دنیس هولم درمسابقه مقدماتی با اتومبیل همیشگی خود «مك ـ لادن‌فورد» صاحب این رکورد تازه شد و باهمین اتومبیل درمسابقه اصلی نیز شرکت خواهد کرد ، عکس «هولم» را هنگامی که این رکود تازه را بجا گذارد در خط پایان نشان میدهد .

۲۳۰هزاردلارجایزه برای تنیس حرفه‌ای

پاریس (فرانسه)

فدراسیون تنیس حرفه‌ای فرانسه اعلام کرد ، این فدراسیون با همکاری فدراسیون بین‌المللی تنیس‌حرفه‌ای در تلاش هستند که از این پس مبلغ ۲۳۰ هزار دلارجایزه نقدی در پایان هر سال مسیحی بین ۲۴ نفر اول رده‌بندی تنیس هر سال بعنوان جایزه تقسیم‌شود.

طبق همین تصمیم جایزه قهرمان اول مسابقات تنیس حرفه‌ای سال ، پنجاه هزار دلار پول نقد خواهدبود .

سخنگوی فدراسیون تنیس فرانسه که‌این خبر را اعلام‌کرد ، گفت در حال‌حاضر سالیانه در تمام مسابقات تنیس حرفه‌ای دنیا مبلغی نزدیك به ۱٫۵ میلیون دلاربین قهرمانان تنیس حرفه‌ای ، بعنوان جایزه داده میشود . و در صورتی که فدراسیون بین‌المللی تنیس با پیشنهاد فدراسیون‌تنیس فرانسه برای جایزه سالیانه موافقت‌کند، به نسبت معینی ، مبلغ ۲۳۰ هزار دلار جایزه سالیانه از مجموع جوایز این مسابقات گرفته خواهد شد.

همین سخنگو اضافه کرد که این طرح توسط فدراسیون های تنیس امریکا ، استرالیا ، انگلستان ، فرانسه ، ایتالیا و سوئد که مهمترین مسابقات تنیس حرفه‌ای جهان را برگزار میکنند مورد مطالعه قرار گرفته و باآن موافقت شده‌است ..

درصورتی که این طرح به تصویب برسد از اول ماه ژانویه سال ۱۹۷۰ ، برای تعیین نفرات اول تابیست‌و چهارم مسابقات تنیس حرفه‌ای هر سال ، کمیته مخصوصی از جانب فدراسیون جهانی تنیس تعیین و مشغول به کار خواهد شد .

خبرهای کوتاه

سان‌ژوان‌پورتوریکو

بوریس اسپاسکی قهرمان شطرنج شوروی ، همراه با سه قهرمان بزرك شطرنج جهان در مسابقات شطرنج بین‌المللی سان ژوان در پورتوریکو ، مشترکا به مقام اول رسیدند .

بودیس اسپاسکی‌در آخرین مسابقه خود باآرتوربیسکویز امریکائی مساوی کرد وایندو باهم بمقام اول رسیدند . در حالیکه «بنت لارسن »قهرمان دانمارکی و برونوپارما از یوگوسلاوی بجهت داشتن امتیاز مساوی ایندو در این عنوان قهرمانی بااین‌دوشریك گردیدند !

نایروبی (کنیا)

کیچوك کینو قهرمان‌مدال طلای مسابقه دو ۱۵۰۰ متر بازیهای المپیك مکزیکو ، پس از آسیبی که در مسابقه اخیر دو پنجهزار متر در بلگراد از ناحیه پای راست خود دید ، بنابه توصیه پزشکان مجبور است حداقل دو ماه به استراحت‌بپردازد.

استالی بریج (انگلستان)

در مسابقات تنیس حرفه‌ای جام «دوار » که در استالی ـ بریج انگلستان در جریان است ، خانم آن جونز،قهرمان تنیس مسابقات ویمبلدون با پیروزی بر کورین مولسورث انگلیسی بدور نهائی این مسابقات راه یافت .

خانم جونز که انگلیسی است دراین دیداردردو«ست» پیاپی باتنیجه «۰ـ۶»برحریف هموطن خود پیروز شد .

لاس‌وگاس (امریکا)

امروز بعد از ظهر برای نخستین بار دو تیم‌ملی‌بوکس آماتور امریکا و شوروی در لاس وگاس بایکدیگر دیدار خواهند داشت . طبق برنامه تنظیمی فدراسیون های‌بوکس هر دو کشور ، این‌مسابقات سالیانه خواهد بود و سال‌بعد در مسکو ، تیم شوروی‌میزبان تیم‌امریکا میگردد .

* موربلیانکا (سوئد)

کارل گوستاوسون داور چهل ساله‌سوئدی روزگذشته در یك‌مسابقه هندبال بانوان در کادر مسابقات هندبال قهرمانی دسته چهارم باشگاه های سوئد ، پس از اعلام‌یك ضربه پنالتی بسود یکی ازدو تیم ، مورد حمله تماشاگران طرفدار گروه مقابل قرار گرفت و بسختی آسیب دید. بطوریکه بازی بانتیجه«۳ـ۳» نیمه کاره رها شد و آقای گوستاوسون برای معالجه‌به بیمارستان منتقل گردید !

آگهی دعوت مجمع عمومی

جلسه‌مجمع عمومی جمعیت بهداشت روانی ایران در ساعت پنج بعداز ظهر روز دوشنبه هجدهم آبان ماه ۱۳۴۸ در انجمن پزشکان ایران خیابان ایرانشهر تشکیل خواهد شد.

دستور جلسه . گزارش هیئت مدیره . گزارش بازرسان . تجدید انتخابات هیئت مدیره .

جمعیت بهداشت روانی ایران از کلیه اعضاء و علاقمندان خواهشمند است برای گرفتن کارت عضویت جهت شرکت در انتخابات تا روز ۱۷ آبانماه ۱۳۴۸ در ساعات اداری به اماکن زیر مراجعه فرمایند:

۱ـ دفتر بیمارستان روزبه خیابان سیمتری
۲ـ دفتر بیمارستان وزیری خیابان بهلوی
۳ـ دفتر دبستان آرمان خیابان سپه باستیون غربی جنب فروشگاه مرکزی ارتش

هیئت مدیره جمعیت بهداشت روانی‌ایران ـ محمدحجازی

۲ـ۲ آ ـ ۲۳۰۳۱

تراکتورهای رنجیری (بلدوزر) فولرومارشال ساخت انگلستان
برای امورکشاورزی وراه‌سازی
شرکت مکاورز خیابان آیزنهاور شماره ۶۹۱ تلفن ۹۵۶۳۳۱

آگهی مسابقه طرح تمبر یادگاری

وزارت پست و تلگراف و تلفن باطلاع میرساند بمناسبت پنجاهمین سال تاسیس اتحادیه جمعیت های شیرو خورشیدسرخ ایران‌وصلیب‌سرخ وهلال‌احمر مقراست‌یك‌سری‌تمبر یادگاری چاپ‌ومنتشر گرددباطلاع‌علاقمندان‌وهنرمندان که‌مایل‌به‌تهیه‌طرح‌تمبر مذکور می باشند میرساند که بمناسبت فوق‌الذکر دو طرح‌مورد نظر می باشد که طرح های مربوطه باید با آب رنك و یارنك روغن در روی کاغذ های براق تهیه شود طرحهای ارسالی در شورای عالی تمبر مورد بررسی قرار خواهد گرفت و درصورتیکه برنده شناخته شود بهر یك از طرحها به ترتیب ۱۲۰۰۰ ریال و ۸۰۰۰ ریال جایزه نقدا پرداخت خواهد شد .

طرحهای ارسالی باید دارای نام و آدرس کامل بوده و تاروز دهم آذرماه سال ۴۸ باداره تمبر و آبونمان مدیریت کل پست کشور برسد به طرحهائیکه پس از تاریخ‌فوق ارسال گرددترتیب اثر داده نخواهد شد .م‌الف ۸۳۱۶

۱ـ۲ آ ـ ۵۳۵۶۲

مشعل آکمه ساخت آمریکا

گازوئیل‌سوز ـ گازسوز

نماینده پخش ـ شرکت کشار محدود خیابان تخت‌جمشید چهار راه بهار شماره ۵۲۱ تلفن ۷۶۲۹۷۹

۱ـ۳ آ ـ ۵۲۳۴۴

آگهی فروش

شرکت سهامی سازمان آب منطقه‌ای تهران مقداری شن شسته و نشسته مازاد بر احتیاج تاسیسات خود را باندازه های ۲ هشتم و ۳ چهارم و ۱½ تحویل کارخانه شن و ماسه واقع در کوی کن (جنوب شهر زیبا) از قرار هر متر مکعب یکصد و ده ریال بفروش میرساند .

متقاضیان میتوانند همه روزه در ساعات اداری (از ۸ تا۱۶) جهت خرید شن مورد احتیاج خود در محل فوق‌الذکر به دفتر کارخانه لوله سازی و شن‌و ماسه مراجعه نمایند.

۱ـ۲ **سازمان آب منطقه‌ای تهران(شرکت‌سهامی)**

آگهی فقدان تصدیق تجدید ثبت علائم شماره ۲۳۹۲ر۳۴۶۸ و ۵۲۳۰

دفتر حقوقی ر . آقابابیان و همکاران وکیل‌شرکت
BIRC SWAN LIMITED

مقیم انگلستان صاحب علائم ثبت شده بشماره های ۲۳۹۲ ر۳۴۶۸ و ۵۲۳۰ بموجب نامه مورخ۸ر۷ر۱۳۴۸ ضمن اعلام فقدان تصدیقهای تجدید ثبت علائم مزبور تقاضای صدور المثنی آنها را نموده است مراتب در سه نوبت هر یك بفاصله ده رور در یکی از روزنامه های کثیرالانتشار برای اطلاع عموم آگهی میشود . معترضین میتوانند از تاریخ انتشار اولین آگهی تا ده روز پس‌از انتشار آخرین نوبت آن اعتراض خود راتسلیم دارند .

نوبت اول ۲۳ر۷ر۱۳۴۸ ، نوبت دوم ۳ر۸ر۱۳۴۸ ، نوبت سوم ۱۴ر۸ر۴۸ .

۱ـ۳ رئیس اداره ثبت شرکتها و مالکیت صنعتی ،مهدی نراقی

شیراز — رپرتاژی از جشنواره هنری دانشگاهها ـ شیراز

عرصه هنرنمائی دانشجویان دانشگاههای ایران

فرهنگ و هنر

از: فیروز مجللی

● دانشگاه تهران بدلیل ممتاز بودن و دانشگاه پهلوی بخاطر میزبان‌بودن در مسابقه شرکت داده نشدند !

• بهترین ترانه محلی از دانشجوی رشته تاریخ‌بود و مشهد برنده جایزه مخصوص شهبانو شد

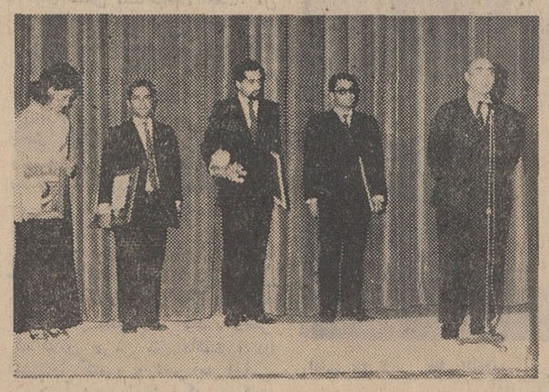

در این عکس وزیر علوم از برگزار کنندگان تشکر میکندو در سمت راست ایشان سر پرست دانشجویان دانشگاه اصفهان و آقایان ارجمند سرپرست‌هنرمندان دانشگاه مشهد مقدم سر پرست هنرمندان دانشگاه جندی شاپورو خانم طاطائی خواننده آهنگهای محلی دانشگاه‌پهلوی پس‌ازدریافت جایزه دیده میشوند .

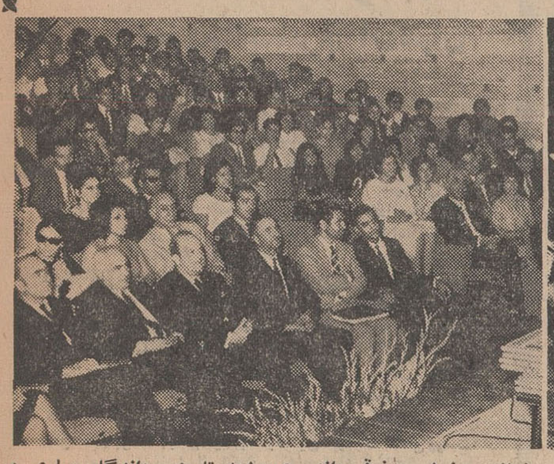

در عکس بالا پیمان جهان بین خواننده خوش ذوق دانشجوی رشته تاریخ دانشگاه پهلوی در حال خواندن ترانه های محلی‌است در ردیف جلو از چپ براست‌آقایان رهنما وزیر علوم ، صدری استاندار فارس ، نهاوندی رئیس دانشگاه پهلوی و سپهبد معصومی معاونت ارتش سوم دیده میشوند.

شیراز درهفته گذشته تماشاگر هنردانشجویان دانشگاه‌های سراسر کشور بود و دانشجویان هنرمند طی یکهفته آنچه درچنته داشتند درمعرض دید تماشاگران مشتاق هنر درشهر هنرپرور شیراز و دانشجویان دانشگاه پهلوی که میزبان اولین جشنواره‌هنر دانشگاه ها بودند گذاشتند .

داوران این جشنواره هنری ، (نماینده وزارت‌علوم،نماینده‌دانشگاه تهران و دونماینده‌دانشگاه پهلوی) همراه هیئت ژوری طی یك هفته کلیه برنامه ها رادیدند و درپایان تصمیم گرفتند که تئاتر دانشگاه تهران راکه درجه‌ای ممتاز گرفته است بعلت‌شرکت دانشجویان‌رشته تئاتر درردیف بالا قرار دهند و امتیازی برایش درنظر بگیرند ودر نتیجه تئاتر دانشگاه مشهد برنده اول این جشنواره شد و جایزه مخصوص علیاحضرت شهبانو را تصاحب کرد .

دسته موسیقی ملی دانشگاه اصفهان برنده دیپلم هیئت داوران درردیف دوم و موسیقی جازدانشگاه جندی‌شاهپور در ردیف سوم دیپلم هیئت داوران را گرفت .

دانشگاه پهلوی بعلت میزبان بودن بصورت مسابقه درجشنواره شرکت نکرد ولی باارائه برنامه‌های جالبی درردیف بهترین آنها قرار گرفت .

دربرنامه اختتامیه نیز گروه‌آواز جمعی دانشگاه و گروه موسیقی محلی حسن ختامی باین جشنواره داد .

(پیمان جهانبین) دانشجوی سال آخر رشته تاریخ دانشگاه پهلوی باخواندن چند ترانه محلی خاتمه بخش نیکوی‌جشنواره هنری‌دانشگاه ها بود . و دسته کر دانشگاه‌که پس‌از خاتمه برنامه بطور پراکنده درداخل مدعوین نشسته بودندسرود دانشگاه پهلوی را خواندند و بدین ترتیب جشنواره هنری دانشگاهها پس‌از یکهفته شادی بخش خاتمه پذیرفت .

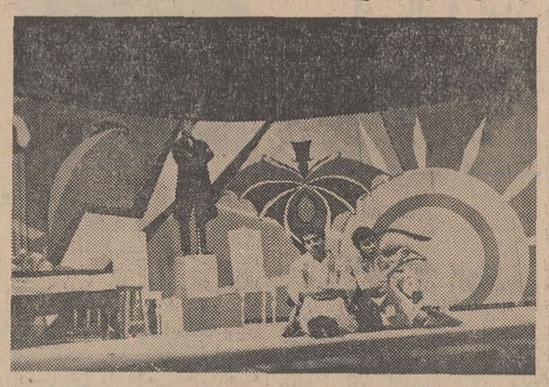

صحنه‌ای از تاتر دانشجویان هنرمند دانشگاه مشهد که برنده جایزه شهبانو شدند .

سخنان نهاوندی

پس‌از خاتمه برنامه هنری‌مراسم اختتام آقای هوشنك نهاوندی‌رئیس دانشگاه پهلوی چنین گفت :

باین هنگام که اولین جشنواره هنری دانشگاهها باهنرنمائی‌دانش‌جویان دانشگاه پهلوی تمام میشود وظیفه دارم که از طرف همکاران دانشجویان و خودم صمیمانه ترین سپاسهایم را تقدیم شخصیت ها و سازمانهائی بنمایم که دراجرای‌اوامر علیاحضرت. شهبانو دربرگزاری این جشن همکاری کرده‌اند .

هدف جشنواره مسلما تجلی هنر و ذوق و سلیقه درذهن دانشجویان است و آشنا کردن همه‌دانشجویان کشور باهم است و دراین لحظه ضمن پوزش از میهمانان از هیات داوران و بخصوص هیئت اجرائیه اولین جشنواره هنری دانشگاه ـ ها کمال تشکر را دارد .

از آقای وزیر علوم تقاضا داریم‌تاشایسته‌ترین احترامات‌دانش‌جویان‌وشرکت‌کنندگان درجشنواره را به پیشگاه علیاحضرت شهبانوی محبوب که تمام این مراسم‌مرهون ابتکار ایشان است تقدیم‌دارند.

آنگاه دکتر رهنما وزیر علوم و آموزش عالی از زحمات مسئولین برگزاری این جشنواره تشکر کرد وجوائز را توزیع نمود .

اهمیت این جشنواره د راین‌بود که دانشگاه هائی بکسب پیروزی نایل گردیدند که قبلا بحساب‌نمی آمدند و اسمی از آنان در میان نبود ولی.دانشجویان‌هنرمنددانشگاه مشهد با ارائه پیس‌هائی ازبهرام بیضائی بنام «ضیافت » ،« آریا داکاپو »از دنیست مپلی‌و«شکار » اثراحمد شیرازی نیا را بسر پرستی آقای ارجمند دانشجوی دانشگاه مشهد برتری خود را بر سایر گروهها نشان دادند و در ردیف اول قرار گرفتند اما ناگفته نماند که دانشجویان دانشگاه تهران‌با پیس « نگاهی از پل » نوشته ـ «آرتورمیلر » ، بکارگردانی‌حمید سمندریان نیز قدرت خود را در این هنر متجلی نمودند ولی‌بعلت اینکه آنان دانشجوی رشته تاتر بودند و در سطح بالا تری قرار دارند در مسابقه جشنواره شرکت داده نشدند .

موسیقی های ملی و جازدانشجویان نیز بسبك جالبی اجراء شد و خاطراتی برای شنوندگان این برنامه ها باقی گذاشت و ازهمه مهمتر نمایندگان هنری دانشجویان دانشگاه ها و مدارس عالی مملکت از نزدیك بروحیه یکدیگر آشنا شدند و سایر دانشجویان را باکار دانشگاه خود آشنا کردند .

متجاوز از یکصد دانشجوی هنرمندی که یکهفته با ارائه هنر آمارتور شیراز را بوجد آورده بودند عبارتند از:

جندی‌شاپور

خانمها : داعی و نهاوندی ، وآقایان:الفاطمی، پارسی،فطوره‌چی، دادرس ، شباهنك ، شاهپوری ، مهندس مقدم (سرپرست) .

تهران

آقایان مهدی فهیم‌زاده ، داود آبادی ، گودرزی ، رحیمیان ، سمندریان ، صدرآبادی ، فهیم ، فرخزاد،ادیب‌زاده، تهامی،راهیدیان مستولی‌زاده ، بیانی، آذریان‌پور، و خانمها : محرابی ، گریگوریان، دولتشاهی ، صابری‌و مریم‌ادیب‌زاده آقای صدری‌زاده (سرپرست)

دانشگاه ملی

آقایان : کورش‌یغمائی ، دانشید، کامران کاظمی ، خوئی ، مهاجر اسکوئی ، قهرمانپور .

مشهد

آقایان : قریب ، فریدون محی، نقابیان ، رستگار ، دانشور ، صغیری ، عابدینی‌نسب ، اشکانی ، نورائی .

خانمها : ارباب‌زاده ، جوانمردی، و آقایان : باقرزاده ، خامنه‌ای ، بناکی ، محمدزاده ، واقف ، معمار ضیاء ، ارجمند ، ایزد خواستی ، مشرف ، عبادی دشتیانی و علی بلندی . دکتر فرخ (سرپرست)

اصفهان

آقایان : قهرمانی ، کلاکش ، سلیمانی ، اکبری ، بیژن مویدی موفق ، بزرك‌زاده مقیم ، سهیلیلان، امینی، پورابوطالب، جمشیدشاهیان، یل‌زاده ، یلدچی و خانمها دائی جواد، آلیس‌میناسیان، هایده‌اخوان الصفا ، نی‌ریا گیلانی (سرپرست)

بازرگانی

خانمها : مهین شفائی ، سیمین صادقی و آقایان : محمودبنی‌زاده، صالحی ، رفیعی، ناصری،شیرزاده، بنی‌الله صادقی ، محمودزاده ، آصفی ، صادقیان مقدم و تقی‌زاده. هاشمی (سرپرست) .

تبریز

خانم زندی و آقایان : اخوان رضایت ، رمضانی ، جواد جمشیدی، نصیری ، حمیداصل اسعدی ، شفا پزشکی ، برازیه ، صحاب ، داودی، حبیب‌زاده ، دانشور ، سعادت ، بسطامی ، صابونچی ، فیروزجهانی‌و حسین‌زاده (سرپرست) .

کارکنان شهرداری شهرستان مراغه میلاد مسعود شاهنشاه آریامهر رهبر گرانقدر ایران‌را بحضورکلیه هم میهنان عزیز بخصوص باهالی محترم شهرستان مراغه ازصمیم قلب تبریك عرض نموده ودوام عمر وبقای سلطنت جلیل پهلوی را از درگاه خداوند متعال خواستارند .

ازطرف کارمندان شهرداری مراغه ـ مهندس عبدی شهردار

اعضای انجمن‌شهر شهرستان‌مراغه‌سالروز میلاد مسعود شاهنشاه آریامهر رهبر عالیقدر ملت ایران را بعموم هم میهنان گرامی بخصوص اهالی شاهدوست ومیهن پرست شهرستان‌مراغه تبریك عرض نموده سلامتی ذات اقدس‌شهریاری وخاندان جلیل سلطنت را از درگاه ایزد یکتا خواستارند . آ ـ ۵۳۶۴۴

ازطرف اعضای انجمن شهر مراغه ـ سید حسین صدر کبیری

آگهی استخدام

سازمان تعلیمات فنی و حرفه‌ای برای تکمیل کادر آموزشی فنی و حرفه‌ای خود درمراکز استانها و شهرستانها تعدادی مهندس فوق لیسانس یا معادل لیسانس و تعدادی تکنیسین درجه یك « فوق دیپلم» از فارغ‌التحصیلان دانشکده ها و یا انستیتوهای تکنولوژی داخل و خارج کشور بطور رسمی باحقوق و مزایای مکفی استخدام مینماید .

داوطلبان میتوانند برای اطلاع از میزان حقوق و مزایا و همچنین ترتیب ثبت نام واستخدام،خود حداکثر تا روز ۱۵آبانماه ۴۸به کارگزینی امور عمومی سازمان تعلیمات فنی و حرفه‌ای واقع در ساختمان شماره ۲ وزارت آموزش و پرورش مقابل دانشسرای عالی اول خیابان روزولت مراجعه نمایند . م‌الف ۸۳۲۲

سازمان تعلیمات فنی و حرفه‌ای

آگهی استخدام

سازمان تعلیمات فنی و حرفه‌ای برای تکمیل کادر آموزشی مدارس بازرگانی و منشیگری مراکز استان‌ها و شهرستانها تعدادی از لیسانسیه های فنی (بازرگانی ، بازرگانی و علوم اداری و حسابداری صنعتی) از بین فارغ‌التحصیلان دانشکده‌ها و موسسات عالی داخل و خارج از کشور بطور رسمی باحقوق و مزایای مکفی استخدام مینماید .

داوطلبان میتوانند برای اطلاع از میزان حقوق‌و مزایا و همچنین ترتیب ثبت نام و استخدام خود حداکثر تا روز ۱۵ آبان ماه ۴۸ به کارگزینی امور عمومی سازمان تعلیمات فنی وحرفه‌ای واقع در ساختمان شماره ۲ وزارت آموزش و پرورش مقابل دانشسرای عالی اول خیابان روزولت مراجعه نمایند . م‌الف۸۳۲۱

۱ـ۲ آ ـ ۵۳۵۷۲ **سازمان تعلیمات فنی و حرفه‌ای**

بورس تحصیلی ۵۰ـ۴۹ واگذار میشود

موسسه امریکن‌فیلد سرویس تعدادی بورس برای سال‌تحصیلی ۵۰ـ۱۳۴۹ بدانش آموزان دوره دوم دبیرستان ها واگذار نموده است داوطلبان باید متولد سالهای ۱۳۳۲و ۱۳۳۳ بوده و معدل کل آنان بیش از ۱۴ باشد.

داوطلبان واجد شرایط تهران برای ثبت نام واطلاع ازشرایط بورس میتوانند تاپایان وقت اداری ۱۰ آبان بدفتر روابط و همکاریهای آموزشی بین‌المللی وزارت آموزش و پرورش واقع در خیابان روزولت روبروی دانشسرای عالی و در شهرستان ها بادارات آموزش و پرورش مراجعه نمایند . م‌الف ۸۳۲۰

۱ـ۲ آ ـ ۵۳۵۶۸

ارکستر جدید ایتالیایی
ردی بوبیو
بطهران وارد شده وهرشب درنایت‌کلوب
کلبه‌دربند
برنامه اجرا میکند
رزرو میز ۳ـ۸۳۴۲۲.

درپیشگاه مبارك علیاحضرت فرح پهلوی شهبانوی ایران

در تاریخ نهم آبانماه جاری چهارمین فستیوال بین‌المللی فیلمهای کودکان تهران گشایش‌مییابد.

از تاریخ دهم الی نوزدهم آبانماه هر روزدر ساعات ۵و۷وربع بعدازظهر جلسات‌رسمی نمایشات در سینما دیاموند برگزار میگردد و ۷۹ فیلم از۲۳ کشور در طول فستیوال بمعرض نمایش گذارده خواهدشد. ارزش بلیطهای‌ورودی برای‌هربرنامه ۵۰ ریال بوده و در گیشه سینما دیاموند بمعرض فروش برای هر سانس گذارده خواهد شد.

همچنین تعداد معینی بلیطهای دائمی برای استفاده از ۱۹ سانس برنامه های مختلف‌بارزش ۵۰۰ ریال بفروش میرسدکه به‌این‌ترتیب‌دربهای آن۵۰ درصدتخفیف‌منظورگردیده‌بلیطهای‌مزبوراز تاریخ او ل‌تا هشتم آبانماه جاری بین ساعات ۸ تا ۱۲ صبح و۲ونیم تا۶ بعد ازظهر درمحل های زیر بفروش میرسد .

گیشه سینما دیاموند ـ خیابان روزولت
کانون پرورش فکری کودکان و نوجوانان ـ خیابان بهار ـ شماره ۱۰ ـ طبقه سوم

آ ـ ۵۳۰۸۲

مسواك نوظهور، طبی ومتحرك **لولادنت** ساخت آلمان

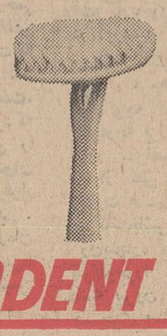

بامسواك لولادنت سلامت دندان ولثه‌های شما تضمین میشود

فروش : درکلیه داروخانه‌ها وفروشگاههای معتبر

نماینده انحصاری درایران : شرکت بازرگانی اسرع بامسئولیت محدود تلفن ۲۹۸۸۷

مرکزپخش : سازمان پخش کالای مجاز تلفن ۷۱۸۲۱
تخت‌جمشید ـ فرصت ـ ۱۱۹ تلگرافی ۱۹۸
ازشهرستانها نماینده فعال می پذیریم

LOLADENT

شیر!

در اطاعت یک خانواده شیرازی!

در جنوب شهر شیراز ، درانتهای کوچه بن‌بست خانه‌ای است که‌در آن یك شیر عظیم‌الجثه بعنوان‌یك فرد خانواده نگهداری میشود . حیوان درنده‌ای که«سلطان‌جنگل ها»لقب گرفته ، اینجا دام خانوادهٔ است که بااو روزگار میگذرانندو شیر عظیم‌الجثه ، بارفتاری‌حیرت‌انگیز با آنها خوروخواب میکند، دستوراتشان رابکار میبرد وحتی هنگام بازی‌وتفریح باافراد خانواده گاه‌چنان به هیجان می‌آید که آنها را در آغوش میگیرد و می‌بوسد !

آقای عزیز نداف صاحب این شیر خوپذیر ، مردی است که‌از کودکی اشتیاق فراوانی‌بنگهداری حیوانات اهلی و وحشی داشته و تمام‌عمرخودرا به‌شکار درکوهستان های فارس گذرانده است تا آنجا که امروز ، همه نقاط کوهستانی فارس را وجب به‌وجب می‌شناسد و در بین شکارچیان فارس به «شاهین کوهستان» معروف شده است .

● **بوسه شیر**

وی ضمن مصاحبه‌ای گفت: من در طول عمر خود ، دهها پلنك را بی‌هیچ اسلحه‌ای ، تنها با دامهای معمولی زنده بچنك آورده‌ام واگر حمل برخودستائی نشود ، درایجاد باغ وحش شیراز سهمی داشته‌ام. شغل اصلی من درودگری است، ولی بیشتر اوقات خودرا در خانه صرف نگهداری شیر وپلنك‌وسایر حیواناتی میکنم که خود آنها را تربیت کرده‌ام .

شاهین کوهستان ، که درخانه خود این توضیحات را میداد ،از دخترش «گردآفرید» خواست که شیر را از قفس رها کند . دختر که لباس چرمی بتن داشت ، در قفس را گشود و شیر به آرامی بیرون آمد و بادختر که حرکات نرمش انجام میداد شروع به جست‌وخیز کرد . عجیب آنکه ضمن این حرکات ، هردستوری به‌شیر داده میشد ، آن بدون‌هیچ اشتباهی اجراء میکرد . آنوقت دختر شیرپرور ، ساکت ایستاد و باصدای بلند به شیر که نام اورا «خسرو» گذاشته‌اند گفت :

ـخسرو ! ببوس ...

بوسهٔ شیر : دختر را در آغوش گرفته و میبوسد !

شیر ، در حالیکه بسیار بانشاط بنظر میرسید بطرف او رفت،چند بار صورتش را روی دست وپای دختر مالید و بعد روی دوپا ایستاد و دستهایش را بکمر دختر حلقه کرد و لبهای اورا بوسید :

حیوان عظیم‌الجثه ، این‌حرکات را چنان طبیعی انجام داد که‌شاید نظیر آنرا در هیچیك از سیرکها و مراکز تربیت حیوانات وحشی نتوان دید .

● **بازی سك وشیر**

آقای نداف گفت : در خانه ، سگی تربیت کرده‌ام که آنهم دستورات مارا موبمو اجراءمیکند وجالب اینکه رفیق صمیمی خسرو است ! وقتی این سك وشیر باهم بازی میکنند واقعا تماشائی است و صمیمیت و محبتی راکه ایندو نسبت بهم دارند کاملا در موقع بازی آنها میتوان بچشم دید . آقای نداف در آخر صحبت خود گفت : آیا باآنچه که بچشم‌می بینیم ، هنوز میتوانیم به مضمون این شعر معتقد باشیم که : عاقبت گرگ‌زاده گرگ شود ... ؟!

«خسرو» شیر عظیم‌الجثه ، در کنار صاحب و رفیق صمیمی‌اش آقای «نداف»

سیمای شهرستانها

امنیت ، نعمت گرانبها

برای مردم «سمیرم» اصفهان «۴۵۹»

روح میهن‌پرستی و غرور ملی مردان این سرزمین چنان عظیم است که فلل کوهساران در مقابل آن ناچیز وکوچك می‌نمایاند . بایکی از اهالی سمیرم که مغازه‌دار کوچکی است صحبت میکنیم : بالهجه شیرینی که آمیزه‌ایست از ترکی قشقائی و فارسی و لری‌پاسخ‌میدهد:

ـ شما می‌بینید که ماهیچ‌چیز نداریم ، ادارات‌دولتی بنحوی که لازمه هرشهری است در شهر ما وجودندارد، مردم فقیر هستند ، رویهمرفته‌ازابتدائی‌ترین مظاهرشهری نصیبی نبرده‌ایم . بله ، تقریبا هنوز هیچ‌چیزی نداریم، اما چیز گرانقیمتی به‌ما داده شده که از همه این چیزها ارزنده‌تر است ؟!

چیزی که بما زندگی تازه ، امید و ایمان میدهدتا بتوانیم در سایه آن همه‌چیز رابرای خود بسازیم ،موهبتی که تاچند سال پیش ، برای مردم سمیرم افسانه سیمرغ وکوه‌قاف بود ، میخواهید بدانید این موهبت عظمی‌چیست؟

امنیت ، تاپیش‌از انقلاب هیچکدام ازمانه‌تنها مالك جان‌ومال خود نبودیم ، بلکه همه زندگی‌مادائما درمعرض تجاوز خونین خوانین خودسربود ، یك لحظه ترس و دغدغه از اینکه زندگی و ناموس و مال ما بازیچه یاغیان قرار بگیرد از دل ما بیرون نمیرفت ، اما امروز میتوانیم بهمه‌چیز امیدوار باشیم ، شما اگر چند سال پیش به سمیرم سفر میکردید میفهمیدید امنیت‌چه‌نعمت گرانبهائی است که بما ارزانی شده ...

بایکی دیگر از اهالی سمیرم که جوانی است‌ورزیده باچهره‌ای مصمم‌وچشمانی روشن صحبت میکنیم، میگوید:

ـ من اسمم «محمدعلی» ساکن سمیرم درحال حاضر در معدن کار میکنم ، اما خانواده‌ام در یکی از آبادیهای اونطرف رودخانه ماربر که در دامنه‌های کوه‌دنا واقع‌شده زندگی میکنند،آقا شما برای شنیدن‌درددلهای‌ما آمده‌اید. آمده‌اید که سیمای شهردورافتاده مارابچشم خودبه‌بینید؟ دراینصورت از شما تقاضا میکنم در روزنامه بنویسید : شاید وزارت راه فکری بحال جاده خراب سمیرم بکند، این جاده چندان خرجی هم برنمیدارد . اما اگر جاده درست شود ، یکدفعه شهر ما عوض میشود ، همه چیز عوض میشود ... این تقاضای مشروع پنجاه هزار نفر ساکنین سمیرم است ...

اما موضوع دیگری که خواستم عرض کنم مربوط میشود به‌رودخانه ماربر این رودخانه اکثر اوقات سال بعلت طغیان آب غیرقابل عبور میشود ، ورابطه قراءجنوب سمیرم باشهر بکلی قطع میگردد ، و هرسال چند نفر بیگناه که قصد عبور از رودخانه را دارند طعمه امواج خروشان میگردند ، هرگاه شما بنویسید که مسئولین امر پلی رابرروی رودخانه (که‌چندان خرجی هم ندارد) احداث کنند . مسبب نجات جان صدها قربانی بیگناه‌شده ووسیله رفاه جمعیت کثیری رافراهم کرده‌اید ...

قول میدهم تقاضاهایش راعینا منعکس کنم و بعد ازوی میپرسم :

ـ وضع معدن چطور است ؟

ـ ای‌بدنیست ؟ در حدود هفتصد نفر کارگر در آنجا کار میکنند .

معدن خاك‌نسوز وکائولن و آهن ، که در ۱۸ کیلو متری جنوب شهر سمیرم در محل مرتفعی بنام پشته‌واقع شده ،به‌اقتصاد شهری کمك شایانی میکند . این معدن توسط کارشناسان شوروی و ایرانی موردبهره‌برداری‌قرار گرفته است ودر محل فوق تاسیسات کاملی از قبیل خانه‌های کارگری کافه ، سینما برای کارگران ایجاد شده که قابل توجه است‌واگر اکتشافات بیشتر دراطراف سمیرم از جهت زمین‌شناسی انجام بگیرد مسلما گنجینه های زیرزمینی دیگری کشف خواهدشد که این شهر عقب‌افتاده را سروسامان می‌بخشد .

دراینجا بیهوده نیست که بطور خلاصه به‌تشریح موقعیت جغرافیائی این شهر که یکی از علل عقب‌افتادگی آن است بپردازیم . شهرستان سمیرم ، منطقه‌ایست ، کوهستانی در دامنه‌های شمالی کوه معروف دنا که‌بوسیله چندرشته کوه دیگر محصور میشود ، واین شهر ازشمال به‌شهرضا ، ازشرق به‌آباده ، از جنوب به کوههای‌بویر احمدی ، از مغرب به چهارمحال بختیاری محدود است. شهر در ارتفاع ۲۵۰۰ متری از سطح دریا قرار گرفته و سردسیرترین مناطق‌فلات مرکزی ایران است که در تابستانها طوایف مختلف بویراحمدی ، بختیاری ،بخصوص عشیره‌های مختلف‌قشقائی‌درمراتع آن اتراق میکنند .

ایل بزرك قشقائی که از چند طایفه مهم مثل‌طایفه: دره‌شوری ، فارسیمدان ، کشکولی،شش‌بلوکی،صفی‌خالی عمله تشکیل شده درنزدیکیهای شهر سمیرم اقامت میگزیند وناگزیرند مبادلات خودرا در این شهر انجام دهند و در حقیقت محصولات دامی قسمت اصلی اقتصاد سمیرم را تامین میکند .

۳۰ کیلو تریاك کشف گردید

مامورین مبارزه با مواد مخدر هنك ژاندارمری مشهد ضمن رام‌بندی در حوزه پاسگاه «خلق‌آباد» مشهد از دونفر باسامی ابراهیم‌و محمد صفامنش مقدار سی کیلو تریاك کشف کردند .

بموجب گزارش خبرنگار مادر مشهد : متهمین همراه تریاکهای مکشوفه به دادگاه نظامی شهر اعزام شدند .

۳ هزار گوسفند مایه کوبی شدند

بمنظور جلوگیری از شیوع‌بیماری دامی‌بین‌احشام روستائیان شاهیندژ آذربایجان سه هزار گوسفندعلیه بیماری دامی واکسینه شدند .

خبرنگار مادر شاهیندژ گزارش داد : واکسیناسیون گوسفندان‌این منطقه وسیله آقای‌محمودایرانمنش سپاهی ترویج و آبادانی مامور خدمت دراین ناحیه صورت گرفته است .

رسیدگی بامور انجمن شهر

دوتن از بازرسان وزارت‌کشور بمنظور رسیدگی به امور انجمن شهر و شهرداران لنگرود وارد این شهر شدند .

بازرسان اعزامی وزارت‌کشور در جلسه‌ای که باحضورآقای‌دکتر صادقی شهردار لنگرود تشکیل دادند صورت جلسات انجمن‌شهر رامورد رسیدگی‌قرارداده‌وازفعالیت های آقای صادقی قدردانی کردند.

حفر ۲ حلقه چاه در روستاهای گیلان

دوحلقه چاه آب بهداشتی در قراء «شاه» و «پره‌سر» از توابع لاهیجان و هشتپر طوالش حفر گردید .

گزارش خبرنگار ما در رشت حاکیست : حفر این‌دو حلقه چاه وسیله اهالی قراء مذکور وباکمك و همکاری اداره بهداشت محیط گیلان انجام شده و پس‌ازبهسازی کامل برروی آنها تلمبه نصب گردیده است .

اخبار شهرستانها

۲۱۰ گرانفروش زندانی شدند

دادگاه کیفر گرانفروشان مشهد ظرف هفته گذشته ۲۱۰ نفر ازکسبه متخلف این شهر راکه مبادرت به گرانفروشی میکردند به یازده الی شصت روز حبس تادیبی قابل خرید محکوم کرد .

خبرنگار مادر مشهد گزارش داد : این‌عده از پیشه‌وران اکثرا نانوا ، قصاب ، میوه‌فروش و مسافرخانه‌دار می‌باشند .

اهداء دستمال گردن

کودکان موسسه خیریه و تربیتی فیروزآبادی شهرری به دریافت دستمال گردن پیشاهنگی نائل آمدند .

دراین موسسه که یکصدوهشت کودك بطور شبانه‌روزی نگهداری میشوند برای اولین بار یك رسد پیشاهنگی تشکیل شد .

خبرنگار ما در شهرری گزارش داد : در مراسمی که با حضور تیمسار حکیمی رئیس هیات امناء بقاع متبرکه و جمعی از روسای سازمانهای اداری و معاریف شهر تشکیل شد پیشاهنگان مراسم سوگند و سرود پرچم را اجراء کردند .

پیشاهنگان وسیله تیمسار حکیمی بدریافت دستمال گردن پیشاهنگی نایل آمدند .

محصول گندم آذربایجان امسال فراوان ومرغوب است

محصول گندم امسال‌درآذربایجان غربی بسیار خوب و فراوان است ودر حدود یکصد هزار تن غله مازاد برمصرف در انبار های غله رضائیه موجود است که مصرف یکسال گندم استان را میتواند تامین کند .

یك مقام مطلع در اداره غله استان آذربایجان غربی بخبرنگار مادر رضائیه گفت : مازاد محصول سال گذشته بعلت کمی گندم‌در تبریز به‌آن‌شهرستان ارسال شدو امسال یکصد هزار تن گندم در انبارهای غله رضائیه نگهداری میشود این گندم‌ها ضدعفونی‌شده تااز خطر پوسیدگی درامان‌باشد.

بااین وصف اداره غله‌استان‌حاضر است گندم مازاد برمصرف کشاورزان را خریداری نمایند .

افتتاح کارخانه برق

طی مراسم باشکوهی که با حضور آقای شیبانی استاندار مازندران و همراهان در زیرآب ترتیب یافت کارخانه برق ۲۷۵ کیلوواتی این شهر بنام شاهنشاه آریامهر افتتاح شد .

خبرنگار مادر زیرآب گزارش داد : دراین مراسم آقای شیبانی استاندار مازندران اظهار داشت‌در آینده بودجه کافی در اختیار شهرداری زیرآب گذارده میشود تا احتیاجات مردم این منطقه‌تامین شود .

برای آشنائی با روش اطفاء حریق کارکنان سینماها تعلیم میگیرند

بمنظور آشنائی کارکنان سینماهای اهواز به‌امور اطفای حریق کلاسی بمدت پانزده روز در محل شهرداری اهواز تشکیل گردید.

این کلاس از طرف اداره کل فرهنك و هنر خوزستان و با همکاری شهرداری اهواز تشکیل شده است .

۲۶ نفر.از دانشجویان دانشکده پزشکی دانشگاه «کابل» که‌به دعوت دانشگاه مشهد از این شهر دیدن میکردند مشهدرا بصوب تهران ترك گفتند .

هدیه هنرمندان اصفهان تقدیم شاهنشاه آریامهر شد

هدیه بی‌نظیری که توسط هنرمندان هنرستان هنرهای زیبای اصفهان تهیه شده بود ، روز چهارم آبان ماه وسیله وزیر فرهنك‌و هنر به‌پیشگاه شاهنشاه آریامهر تقدیم شد .

این‌هدیه بی‌نظیر یك قالیچهٔ منقش به تمثال شاهنشاه آریامهردر روز جشن تاجگذاری است .

این قالیچه بدستور آقای پهلبد وزیر فرهنك و هنر وبا نظارت آقای اشراقی مدیر کل فرهنك و هنر استان اصفهان در هنرستان هنرهای زیبای اصفهان بافته شده و برای تهیه آن هنرمندانی چون آقایان پورصفا استاد نقاشی هنرستان هنرهای زیبا و حقیقی استاد قالیبافی هنرستان مذکور و خانمها بتول عریضی و بتول خواجه‌هشت‌ماه زحمت کشیده‌اند .

نقاشی قالیچه وسیله آقای پورصفا ترسیم شده و خانمها بتول عریضی و بتول خواجه‌آنرا بافته‌اند .

قالیچه مذکور که در نوع خود واقعا بی‌نظیر است از ۷ میلیون‌و هفتصدهزارخفت تهیه شده‌است.

در عکس بالا آقای پورصفا و خانمها بتول عریضی و بتول خواجه هنگام تهیهٔ این‌قالیچه در کارگاه قالیبافی دیده میشوند .

زیباترین گلها ، درصحنه رقابت ..!

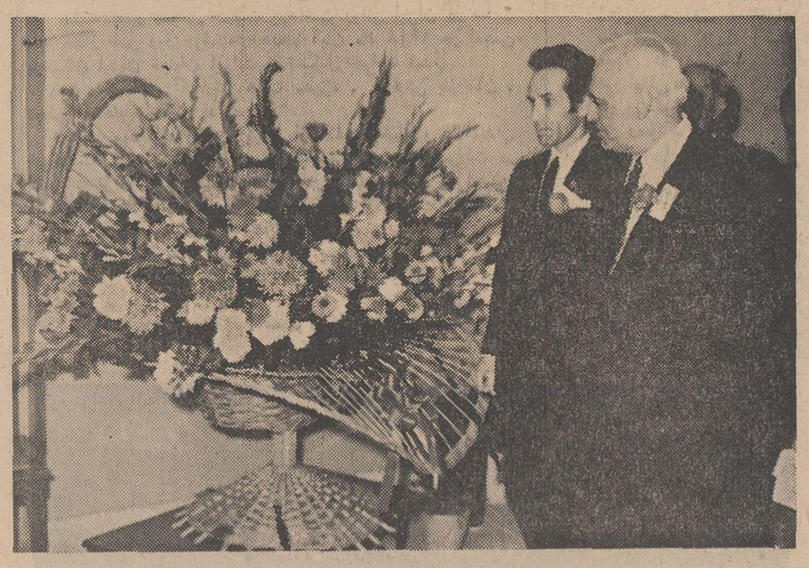

نمایشگاه گل درسالن هنرستان دخترانه«معدل»شیراز وسیله آقای صدری استاندار فارس گشایش یافت .

دراین مراسم آقای بهبهانی شهردار شیرازو جمعی از روسای سازمانهای اداری و عده کثیری از علاقمندان حضور داشتند .

دراین نمایشگاه جوائز و گواهینامه های شرکت‌کنندگان که قبلا از طرف هیات ژوری معرفی شده بودند بشرح زیر وسیله آقای صدری استاندار فارس اهداء گردید .

آقایان مهندس منصوری در قسمت آراستن میزناهار خوری ، «پاسیو» ومهندس احمدی در قسمت کاکتوس و تزئین غرفه بعنوان نفرات اول بدریافت دوگواهینامه ویك‌قطعه مدال طلا و آقای فتح‌اله مجاب بعنوان دارنده بهترین گل رز باخذ گواهی‌نامه و یك قطعه مدال نقره آقای بازماندگان از فروشگاه مزرعه بعنوان یکی از بهترین تولیدکنندگان گل باخذ یك قطعه مدال نقره نائل آمدند .

عکس هنگامی است که آقایان صدری‌استاندار فارس و بهبهانی شهردار شیراز از غرفه‌های نمایشگاه گل که در سالن هنرستان دخترانه «معدل» تشکیل شده دیدن میکنند .

چند مغازه در شیراز تعطیل شد

دومغازه نانوائی و چند مغازه دیگر در شیراز بعلت تخلف صاحبان آنها از مقررات شهرداری تعطیل شد .

تعطیل این مغازه‌ها بدنبال بازدیدی که وسیله آقای بهبهانی شهردار شیراز از چند مغازه نانوائی ، قصابی و میوه‌فروشی بعمل آمد صورت گرفت .

شهردار شیراز دربازدید از نقاط مختلف شهر برای آسفالت، تسطیح ، شن‌ریزی وبلوك‌سازی کوچه‌ها و معابر قسمتهای‌جنوب‌شهر دستوراتی داد .

هروئین وتریاك در شهرری کشف شد

از منزل یداله جگرکی واقع‌در خزانه اتابکی شهرری مقدار ۴۲ گرم سوخته ، دم‌گرم تریاك ویك دستگاه وافور کشف شد .

همچنین از منزل شخصی بنام کریم واقع در کوی نهم آبان مقدار پنجاه سانتی‌گرم هروئین بدست آمد .

نمایندگان اطلاعات در خدمت مردم

کمبود کتاب در «پیربست لولمان»

یکماه از سال تحصیلی میگذرد ، ولی، دانش‌آموزان دبستان فردوسی پیربست ـ لولمان باکمبود کتاب‌درسی مواجه هستند ، وبقراراطلاع عدهٔ کثیری از دانش‌آموزان کلاس های اول تا چهارم ابتدائی ، کتاب فارسی‌ندارند عده‌ای از اولیای دانش‌آموزان پیربست لولمان که بدفتر نمایندگی روزنامه اطلاعات مراجعه کرده‌بودند پس از اظهار مطالب بالا ، تقاضا کردند که مقامات آموزش و پرورش ، در این مورد اقدام نمایند .

دهقانان «سمیرم» وخواست‌هایشان

سمیرم اصفهان ، منطقه‌ای است حاصلخیزو مستعدبرای کشاورزی ، ولی بعلت عدم آشنائی کشاورزان باصول جدید زراعت ، وضع‌محصول سالیانه این منطقه آنطورکه باید ، رضایت‌بخش نیست ، در سراسر روستاهای‌کشور، کشاورزان از راهنمائی های سپاهیان ترویج و مروجان کشاورزی برخوردارند ، و افکار نو آنها که مطابق با آخرین تحولات زراعی است دهقانان کشور را در امر برداشت محصول بیش از پیش موفق ساخته است .از مقامات مسئول تقاضا داریم در اینمورد به سمیرم نیز توجه داشته باشند .

مطالب بالا وسیله عده‌ای از دهقانان سمیرم در دفتر نمایندگی اطلاعات عنوان‌شد.

جریمهٔ گرانفروشان

هشت تن از پیشه‌وران متخلف اهوازی که مبادرت به‌گرانفروشی میکردند وسیله مامورین‌شهرداری این شهرستان به دادگاه کیفر گرانفروشان معرفی شدند .

طبق گزارش خبرنگار ما در اهواز : این عده که نانوا ، قصاب خواربارفروش و میوه‌فروش می‌باشند به‌پرداخت جریمهٔ نقدی محکوم گردیدند .

معاشقه دو پشه !

سوغات و لاطائلات

سوغات دوگنبدان

وعدد پشهٔ مالاریا نشسته بودندروی یکی‌ازگنبدهای دوگنبدان‌وداشتند دردل میکردند .

اولی گفت ـ عزیزم ؟

دومی گفت ـ جون‌دلم !

اولی گفت ـ پاشوبریم یکخرده توی خیابونا گردش کنیم .

دومی گفت ـ نه‌عزیزم ، یك وقت‌خدای نکرده مامورین مبارزه‌باریشه کنی‌مالاریا مارا دستگیر می کنند باید تاصبح توی کلانتری بخوابیم !

ـ پس چکار کنیم ؟

ـ هیچی همینجا نشستیم تماشامی کنیم.

ـ توفکر می کنی ماتاچند وقت دیگه می‌تونیم توی این شهر بمونیم ؟

ـ والله معلوم نیست عزیزم . اگرسم های این‌دفعه تقلبی ازآب دربیاد حالاحالا ها موندنی‌هستیم !

ـ ولی تابحال که سم‌ها تقلبی از آب درنیومده.تمام همنوعان عزیز مارو کشتن. فقط مادوتا موندیم .

ـ عیبی نداره عزیزم ، اگردیدیم‌اوضاع مساعد نیست میریم کرهٔ ماه !

ـ آخه عزیزم اونجا که آدم نیست تا مانیش‌بزنیم !

ـ ولی بااین رقابتی که بین آمریکا و شوروی افتاده ، دوباره چندتا آدم می ـ فرستن به‌کرهٔ ماه .

ـ اما آخه ما که نه‌آمریکائی بلدیم، نه‌روسی . چطوری می‌تونیم اونهارو نیش بزنیم ؟

ـ اه چقدر توخنگی . بابا نیش‌زدن‌که احتیاج‌به‌زبان‌دونستن نداره ، می‌شینی‌پا میشی یارورو نیش‌زدی رفته‌پی کارش .

ـ ولی یك چیزی هست .

ـ چی عزیزم .

ـ اومد و فضانوردان‌آمریکا یا شوروی یکی‌ازمامورین سمپاش اینجارو‌برداشتن باخودشون آوردن کرهٔ ماه ! اونوقت‌ما چه‌خاکی بسرمون بریزیم !؟

ـ خاك کرهٔ ماه‌روعزیزم !

ـ ولی باین ترتیب که اینامرتب میرن خاك‌های کرهٔ ماه‌رو برمیدارن میارن ، دیگه خاکی باقی نمیمونه که مابسرمون بریزیم .

ـ عیبی نداره‌عزیزم . میریم کرهٔ‌مریخ!!

ـ اوخ‌جون چه خوب میشه !

ـ وای.وای . مواظب‌باش عزیزم .یك مامور مبارزه با مالاریا داره‌میاد .

ـ هیس‌نفس نکش .

ـ آخ عزیزم رسید . خوبی‌وبدی‌دیدی حلال کن .

ـ وعدهٔ ما دم‌دروازه جهنم .

ـ باشد . خداحافظ .

ـ گودبای

«مامور مبارزه بامالاریا»
سوغاتچی ـ «فانتزی» قشنگی بود !

پلیس درصحنه

ـ۳۷ـ

ـ .. از آنجا رفت ... خدا میداند کجا و بچه دلیل رفت .

وقتی «فرشته رحمت» صدای محکم گوشی تلفن را شنید ، چند لحظه‌گوشی را در دست نگاهداشت و لحظه‌ای مانند اشخاص کوفته و درمانده کنار تلفن ایستاد . سپس گوشی را روی تلفن نهاد .

سکوت آپارتمان‌اوراجز صدای‌تنفس مردی که‌جای زخم بصورتش دیده میشد و پشت سر فرشته رحمت ایستاده بود ، چیزی برهم نمیزد . زن‌زیباسیار کوشید که بخود فشار آورد تا آرامش خودرا باز گیرد . آنگاه سربلند کرد و با صدای خفه و گرفته‌ای از مردپرسید:

ـ میخواستید همین را بگویم ؟

ـ کاملا درست است . آنچه را که من میخواستم ، گفتید ، اگر او دوباره از شما سئوالاتی بکندویا شخص‌دیگری تلفن کند ،باید کاری کنید که تصور کنند امشب شما بیمارید و یا هر بهانه دیگری بیاورید .

بهر حال امشب نباید هیچکس باینجا بیاید والا ناچارم با این کارد ، گردن ظریف و زیبایتان را گوش تا گوش از بدن جداسازم . موضوع کاملا روشن شد ؟

زن جوان برخود لرزید ، چشمانش را بست تا کارد بلند و تیزی را که آن مهمان ناخوانده بدست گرفته و بازست تمسخر آمیزی مانند قصابها آنراتکان میداد و اورا تهدید میکرد نبیند ، روی تیغه کارد هنوزلکه های خون دیده‌میشد، این خون از کجا و مال که بود ؟

زن بینوا نمیدانست که چرا کارد ، خون‌آلود است اندکی پیش موقعی که یادداشت را از پشت در به او داده بود ، زن بیچاره باکمال گشاده روئی در بروی او گشود و چون دریادداشت اشاره‌ای نشده بود که حامل آن‌مرد است یا زن، لذا کمترین سوءظن بدل اوراه نیافت اما از اینکه گایارمردی با این هیکل وقیافه را بمنزل‌اوفرستاده‌وحال آنکه میتوانست اورا در همان کلانتری نگهدارد ، سخت تعجب کرد . ولی تعجب او دیری نپائید زیرا تازه وارد باآداب‌دانی و ظرافتی که بمحض ورود ازخودنشان داد سایه هرنوع شك و ابهامی را از مغز زن جوان محو نمود . بطوریکه هوز یکربع از ورود او نگذشته بود که زن جوان احساس کرد از محضر او لذت میبرد و آدمی تا این حد بزم‌آرا و نکته سنج و مبادی آداب و بالاخره تودل برو کمتر بااوروبرو شده بود .

لیکن همین که تلفن زنك زده‌وزن‌بیچاره شادی‌کنان از جاجست‌و گفت :« باید خودش باشد .گایار»چهره مهمان‌ناگهان درهم رفت وبکلی تغییر شکل داد .فورا کاردخون‌آلودی ازجیب‌بغلش‌بیرون کشید زن‌بینوادید که‌بادیوانه‌ای‌مخوف‌سروکاردارد، سخت‌برخود لرزیدو ناله‌کنان باصدائی مرتعش پرسیده‌بود :

ـ«از من چه میخواهید ؟

ـ همانجا پای تلفن بایست .اگرعاقل باشی،کاری بکارت نخواهم‌داشت و از من بدی بتو نخواهدرسید . لااقل درطول مدتی‌که من‌اینجا هستم وشاید چندان طولانی نباشد، کاری نکن که مجبورشوم ازاین‌کارد استفاده کنم .تاموقعیکه کار ها بم‌رامرتب نکرده‌ام بایدعاقل باشی .

وقبل‌از آنکه گوشی را بردارد ، باو حالی‌کرد که اگر گایار سراغ دختری راگرفت ، باوبگوید که یکربع‌پیش از خانه خارج‌شده وزن بیچاره‌دستورات اورا طابق‌النعل بالنعل اجرا کرده بود بطوریکه گایار باور کردو کمترین سوء ظنی بدلش راه‌نیافت.

مهمان‌کارد بدست ، پس ازاینکه یك صندلی‌راحتی در کنار تلفن گذاشت، زن بینوا را روی آن‌نشانید تاجواب‌تلفن های احتمالی‌را طبق‌دستور او بدهد و گفت :

ـ همین جا تکان نخور هیچ فکری بسرت‌نزند .... من میخواهم تلفن کنم .

زن موطلائی مانندبره‌ای مطیع ،سر بزیرانداخته بود وخود را تسلیم مقدرات وپیشامد کرده‌بود . مرد صورت زخمی پشت‌باو کرد و مشغول گرفتن شماره‌تلفن شد. طوری آن‌شماره را می گرفت‌که اگرکسی گوش بدان فرا دهد نتواند تشخیص دهد چه‌شماره‌ای را گرفته‌است. گایاریار ها این موضوع را گفته بودکه کارآگاهان بایدطوری شماره تلفن را بگیرند که از صدای تق‌تق آن نتوان تشخیص‌داد باکدام شماره‌ارتباط‌برقرار کرده‌اند . ولی زن زیبا می خندید . وآنراساخته وپرداخته نویسندگان رمان های پلیسی‌میدانست ،اکنون با چشم‌می‌دیدکه آن مرد تقلید کارآگاهان پلیس رامیکند.

ـ خانم‌روبرت بنواتشریف‌دارند ؟

لحظه‌ای‌سکوت برقرارشد ، زن مو بورنشنید که مخاطب آنمردچه گفت‌ولی وی‌درجواب گفت:

ـ بسیار خوب ، من زرژپلیسیه ، هروقت آمدند یا تلفن کردند بفرمائید با این شماره تماس بگیرند . و شماره تلفن میزبان موبور خودرا داد . گوشی راسر جای خود گذاشت وبا حالتی عبوس ،در حالیکه لبهایش‌را گاز گرفت ، روی صندلی نشست . لحظه بعد شماره دیگری‌را گرفت و همین پیغام را تکرار کرد . آنگاه نزدیك میزبان زیبای خود رفت‌وکاردخون‌آلودرامقابل‌صورتش‌بحرکت در آورده و گفت

ـ اگر مایلی گایار عزیزت رادوباره ببینی ، هرچه می گویم باید گوش کنی. خوب‌توجه کن فورا بروومقداری طناب‌یا یك‌پارچه بزرك مثل شمد یا چیز دیگری بیاور .مراقب‌باش ، من لحظه ای‌حرکات ترا از نظر دور نمی کنم و کاملاموا‌ظب رفتارت هستم ، بهتراست خودت‌هم‌مراقب حرکاتت‌باشی .

زن‌بیچاره مثل آدمك های مصنوعی تلوتلوخوران باطاق‌خواب رفت وشمدی‌از قفسه بیرون آورد ، با کمال نومیدی در جستجوی وسیله‌ای بود که خودرا ازاین موقعیت شوم، برهاند . باوجودی که‌سالها باگایار آشنائی‌داشت‌و هنوز قادرنبود در این قبیل مشکلات خودرا حفظ کند .

بخود می گفت :

ـ خدای بزرك چرااین دیوانه‌باکارد خون‌آلودبرمن نازل کرده‌ای؟ چه گناهی‌به درگاهت کرده‌ام که مستوجب‌این کیفر شده‌ام ؟

موقعی که پارچه‌را نزد او برد ، مرد مخوف بوی گفت :

ـ پارچه راروی زمین پهن کن وخودت نزدیك تلفن بنشین . اگر تلفن زنك‌زد، گوشی‌رابردار و جواب بده . ولی مواظب باش همانطور که گفتم بایدخود رابه‌بیماری بزنی وهمه‌کس ولو گایار رااز آمدن باینجا منصرف کنی . اگر دختری بنام لوسین بنوا تلفن کرد گوشی رابده بمن .

مرد با کاردی که در دست داشت‌پارچه رابه‌قطعات‌جندی از طول برید وباصدای سردوخشکی گفت :

اگر ترابااین ریسمانها ببندم ،کار ها روبراه‌تر خواهد شدومن‌هم‌مطمئنتر خواهم بود . مبادا وسوسه کارها ی‌احمقانه در توراه یابد وبخواهی از دستم فرارکنی. فکر خلاصی‌از چنگال مرا از سربدرکن.

ورزش و تجارت هر دو باید توام شوند

چهل سال قبل در همین روز

روزنامه اطلاعات در سرمقاله خود تحت عنوان فوق مینویسد : این موضوع تازه‌ای بنظر میرسد و شاید بگوش‌ها آشنا نباشد و بگویند ورزش با تجارت چه ارتباط و بستگی دارد ولی در اینجا توضیح خواهیم داد که‌آیا واقعا ورزش درکار تجارت‌موثر است یانه ؟ مامیگوئیم ساختمان بدنی تاجر باید نیرومند باشد، جسمی سالم و روحی قوی و در نتیجه فکر باز وروشنی داشته باشد .

تاجر وقتی‌ورزش‌نداشت همیشه‌فرسوده وکسل ودرمقابل هرمشکل کوچکی تسلیم واندك ناملایمی اورا از کار بازمیدارد. تاجری که ورزش نداشت نمیتواند نقشه و طرح تجارتی سودمند بریزد . عزم و تصمیم ندارد . امور تجارتی را بانظر سهل‌انگاری وباری بهرجهت‌نگاه میکند. هر روزبرای همان‌روز فکر میکند . اهل پیش‌بینی و طرح نقشه و این حرفها نیست . پشتکار تجارتی را همان آمدن‌از اول آفتاب تا چندی از شب‌گذشته به حجره و نشستن روی دوشکچه و حالا که رفورم شده پشت‌میز میداند . کار میکند اما زود خسته میشود . تمام وقت خودرا وقف کار تجارتی می‌نماید ، زحمت و مرارت میکشد ، اما نتیجه خوب عاید نمی‌دارد. همچنین است کسبه‌و مغازه‌داران ما .

تا وقتی کار ما ترتیب و قاعده حسابی مثل دیگران پیدا نکند ، وقت ما عزیز و گرانبهانشود ،ساعات‌کار ازساعات راحتی و تفریح مجزا نشود ، تمام کار های ما بغلط پیش میرود .

چرا یك‌تاجر اروپائی تا تنیس خود را تمام نکند در حجره یا مغازه‌اش حاضر نمیشود ؟ تا چوگان بازی خود را انجام ندهد مشغول کار نمیشود ؟ چرا وقتی کارش در ساعت معین عصر تمام شد خود رابرای تفریح و بازی‌دوباره مهیامیکند؟ برای اینست که میداند تجارت و کسب‌و کار بدون ساعات استراحت‌یك پول‌ارزش ندارد ، تجارت و کسب بدون ورزش و فکر و بدن سالم بغلط وبیهوده میرود و کاملا تشخیص داده است عقل و فکر سالم در بدن سالم و ورزش واستراحت است .

حضور وغیاب اعضاء

متحدالمال ذیل از طرف وزارت پست و تلگراف صادر وابلاغ شده است .

ازقرار معلوم‌بعضی‌از افراد مستخدمین در سر ساعات مقرره حاضر نشده و یا اگر هم‌بموقع خود را رسانیدند بعداز امضای کتابچه غیبت کرده فریب بانقضای وقت مراجعت می‌نمایند و گاهی هم دیده شده است که توسط پیشخدمت حضور خودرا اطلاع داده از امضای کتابچه استنکاف میکنند این رویه مخالف‌هر قاعده ومنافی با هر مقررات است .

علیهذا برای جلوگیری از هرگونه بی‌ترتیبی مسئولیت حضور و غیاب اجزاء را بعهده روسای مربوطه محول کرده اکیدا اعلام میشود که رئیس هراداره باید کتابچه حاضر و غایب رادر سر ساعت اداری در حضور خودحاضر وآماده‌نموده کلیه اجزاء واعضای هر اداره در موقع ورود شخصاحضور خودراتحت‌نظر رئیس متبوعه ثبت کرده آخر وقت نیز خروج خود را در کتابچه‌مزبوره یاد داشت‌نماید.

تشریفات قدغن شد

از مشهد اطلاع میدهند کلیه تجارو اصناف و طبقات مردم درصدد بودند شهر را چراغانی کنند و طاق‌های نصرت برافراشتند لکن از طرف اعلیحضرت همایونی امریه تلگرافی واصل گردیده است مبنی براینکه کلیه تزئینات که‌اسباب زحمت مردم است موقوف گردد و اداره نظمیه مامور است که امریه اعلیحضرت شهریاری رابعموم مردم ابلاغ نماید .

الغاء جواز عبور و مرور

ازنقطه‌نظر تسهیل‌عبورو مرور وتامین آسایش عمومی برحسب ابلاغی که‌ازطرف اداره تشکیلات کل نظمیه مملکتی بتمام دوایر نظمیه‌ایالات‌و ولایات صادر گردیده است جواز مسافرت در شهرها موقوف و از این بعد مامورین پلیس بهیچوجه متعرض کسی نشده و جواز عبور خواسته نخواهد شد .

اینك چند روز است امریه فوق بموقع اجرا گذاشته شده و کلیه مسافرین‌داخلی مملکت بدون جواز بهرنقطه‌ای مسافرت میکنند و فقط مسافرینی که از طهران خارج میشود باید تحصیل جواز نمایند. این قدم خوبی است که از نقطه نظر تامین رفاه عمومی برداشته شده‌است .

خرید طیاره

دولت درصدد میباشد چند فروندطیاره خریداری نماید و برای انجام این‌مقصود کمپانی های فرانسه . انگلستان . اتحاد شوروی برای فروش‌طیاره ومسابقه دادن حاضر و از طرف کمپانی فرانسوی یك فروند طیاره بطهران فرستاده شده واز سایرین هم این دو روزه میرسد .

اعتبار خرید طیاره از بودجه سرویس هواپیمائی تعیین گردیده که پس ازمعلوم شدن نتیجه مسابقه تصمیم مقتضی برای خریداری اتخاذ خواهد شد .

مسابقه طیارات قرار بود در پانزدهم اکتبر جاری در طهران بعمل آید ولی بواسطه تاخیروصول‌طیارات‌کمپانی هائی که حاضر بمسابقه هستند به ۲۵ اکتبر محول شده ظهر دیروز وامروز صبح طیاره فرانسوی در فضای طهران طیران نموده و نمایشاتی داد .

(نقل از اطلاعات ۶ آبان ۱۳۰۹)

کی بود؟ کی بود؟ من نبودم!

از: هادی خرسندی

انتقاد

یکی از بازی های ما دردوران خوش کودکی بازی «کی‌بود؟ کی‌بود؟من‌نبودم!»بود . مثلا سر کلاس که نشسته بودیم وهنوز معلم نیامده بود ، ناگهان یك تلنگر محکم به گوش یکی از چهار همکلاسی ردیف جلو می‌زدیم و وقتی طرف برمیگشت ، ما چهار دوست ردیف عقب باهم دم میگرفتیم که «کی بود ، کی بود ، من نبودم !» و همکلاسی عصبانی هم که نمی توانست‌مجرم واقعی‌راازبین ما چهارتشخیص دهد ، لاجرم از انجام هرگونه عکس‌العمل باز می ماند . تازه اگر هم می فهمید کداممان این شیرینکاری را کرده‌ایم ،بمحض اینکه یقه‌مان را می چسبید ،فورا چشمه دوم را بازی میکردیم و با گفتن جمله سفسطه آمیز «من نبودم دستم بود ، تقصیر آستینم بود !» ماجرا را ماستمالی و حکم برائت خود را صادر می‌کردیم و معمولا «طرف» از رو میرفت .

آنوقت ها ما خیال میکردیم بازی «کی بود ، کی بود ، من نبودم!» و «من نبودم دستم‌بود، تقصیر آستینم بود !» چیز هائی است که ما بچه ها اختراعش کرده‌ایم و فقط خودمان از مزایای قانونی و غیرقانونی‌آنها برخوردار هستیم . ولی حالا که ماشاالله ماشاالله بزرك شده‌ایم و عقل‌رس و از همه‌مهمتر «روزنامه خوان» ، می بینیم که خیر !این بازی‌هابین بزرگتر ها هم رواج دارد . چقدر هم زیاد .

حالا می فهمیم که اصلا یکی از خصال ذاتی ما ، طفره رفتن از قبول خطاهائی است که انجام داده‌ایم و گناهانی که مرتکب شده‌ایم .

همه‌مان میخواهیم در اسرع وقت گناه خود را بیندازیم به گردن دیگری و حکم‌برائت‌خود را بنویسیم و امضاء کنیم ! و متاسفانه موقعی که در مقام حساسی قرار میگیریم ، این‌صفت پسندیده ! درماشدت می‌یابد و بیشتر دلمان میخواهد که مثل ایام خردسالی بازی «کی بود ، کی بود ، من نبودم»را از سر بگیریم .

نمونه های مختلف موجود است . توی دهن خودتان‌بگردید فی‌المجلس چند تایش را پیدا می کنید . مثلا همان جریان‌طرح جدید ترافیك خیابان پهلوی را در نظر بگیرید و بلوك های دانه‌ای ٦ تومان را که در سرتا سر خیابان چیدند و برچیدندو پول ها را ریختند دورو بعد صدای همه‌شان بلند شد که «کی بود ، کی بود ، من نبودم !» و ایضا ماجرای آن سوءاستفاده هائی که‌پرونده‌اش دردادگستری مطرح شد و بعد قیافه حق‌بجانب حضرات و باز همان «کی بود ، کی‌بود ، من نبودم» همیشگی که هیچکس هیچ گناهی را به گردن نگرفت و فی‌الواقع معلوم شدتمام حضرات صدیق‌ودرستکار وامینند ، ولی دست های غیبی نابکاری در کار است که میآید بافلان‌مقاطعه کار گاوبندی‌می‌کند . از فلان گاو صندوق پول ها را برمیدارد و میگذارد به فلان حساب بانکی و هر وقت هم بیکار شد میرود یك سینمارا آتش میزند و برمیگردد ! بهر حال یکی از آخرین نمونه های این «کی بود ، کی بود ، من نبودم» خبری است که در روزنامه های چند شب قبل چاپ شده ، و ظاهرا خبر بسیارمعقول و قابل قبولی است موهم لای درزش نمیرود . توجه بفرمائید:

مفصل شرکت تلفن شکست شرکت تلفن اعلام کرد که کارگران این شرکت ضمن عملیات کابل کشی و اتصال کابل های جدید به شبکه ، مفصل یکی از مراکز را که بیست هزارتلفن از این مفصل ارتباط میگیرند شکستند» !

«شرکت اعلام داشت که این کار روی اصل ناآگاهی صورت گرفته و لحظه‌ای بعد از حادثه مهندسان و کارکنان برای‌رفع اختلالات‌در مراکز تلفنی‌وتعمیر مفصل اقدام کردند .»

ملاحظه فرمودید ؟ این را میگویند زرنگی !

شرکت محترم تلفن با نهایت شکسته نفسی «کی‌بود ، کی‌بود، من نبودم» را دمش داده وبه مصداق «من نبودم دستم بود ، تقصیر آستینم بود» بازرنگی‌هر چه تمامتر شکسته شدن مفصل بیست هزار تلفن را توسط کارگران‌خود،به حساب‌ناآگاهی کارگران گذاشته است و گناه‌را بکلی انداخته گردن آنها وپای خودش را کشیده کنار ! یعنی در وهله اول که آدم خبر را میخواند دلش برای شرکت تلفن میسوزد که از دست همه باید بکشد ، حتی از دست کارگران ناآگاه ! بخصوص که شرکت محترم تلفن در قسمت دوم خبر، یك منت تر و تمیز هم سر اهالی محترم گذاشته است که لحظه‌ای بعد از حادثه‌مهندسان و کارکنان دویدندو فلان کردن و بهمان..!

خوب . حالا یك آدم فضول زبان نفهمی مثل حقیر پیدا میشود و باین آسانی از خبر ذکر شده که با آنهمه زرنگی تنظیم شده نمیگذرد و میخواهد بیشتر به کنه قضیه پی‌ببرد .

بنابر این جادارد که از مسئولین‌شرکت بی گناه‌ومعصوم تلفن بپرسیم قربان شما روی چه حسابی این کارگران بقول خودتان«ناآگاه» را بیل و کلنك بدست فرستاده بودید سراغ کابل ها ؟! قربانتان بروم ، چرا آن مهندسان حاضر به یراق شرکت بی‌گناه تلفن که درست «لحظه‌ای بعد از حادثه» با آن سرعت‌بکار مشغول‌شدند،قبلا به آن‌کارگران «ناآگاه» حالی نکرده بودند که باباجان این را بهش میگویند «مفصل» ! مفصل چیز حساسی است ! اگر بشکند کار بیست هزار تلفن لنك میشود !

چرامهندسان و کارکنان‌آگاه شرکت بی‌گناه تلفن به‌کارگران ناآگاه شرکت معصوم تلفن‌نگفته بودند که مفصل های شرکت‌تلفن شکستنی است ! ملامین نیست که بیفتد ولی نشکند ! بلکه برعکس بااشاره‌ای شکسته میشود وتوای کارگر نا مطلع و نا آگاه ، از ما مهندسان و تکنیسین های مطلع و آگاه بشنو و از شکستن‌مفصل ها احتراز کن و مواظب باش شیشه بابارونشکنی !

هان ؟ راستی واقعیت‌چیست؟ آیا کارگران ناآگاه شرکت‌تلفن شبانه‌بدون اطلاع مقامات مربوطه راه افتاده اند رفته‌اند زده‌اند مفصل مربوطه را شکسته‌اند ؟!آیا در این روز و روزگار که سازمان محترم امور استخدامی کشور ، برای استخدام عمله هم کنکور میگذارد ،چطور شده یك عده کارگر ناآگاه توی شرکت تلفن راه یافته‌اند ؟ آیا پارتی بازی شده ؟ آیا شرکت تلفن‌این همه مهندس متخصص را گماشته که «بعد» از وقوع حادثه بفکر علاج آن بیفتند ؟

حداقل میخواستند وقتی کارگران ناآگاه را برای کابل کشی میفرستند این شعرمولانا را برایشان بخوانند و بگویند حواستان باشد ، «مابرای وصل کردن آمدیم — نی برای فصل کردن آمدیم» .

در هر حال حقیر بهیچوجه نسبت به چاپ خبر فوق‌الذکر اعتراضی‌ندارم ، فقط یك‌پیشنهاد دارم و آن اینکه از این پس برای تیتر این قبیل مطالب‌از جمله‌معروف«کی بود ، کی بود، من نبودم» استفاده کنند و اگر به «سوتیتر» هم احتیاج داشتند از عبارت «من نبودم دستم بود، تقصیر آستینم بود» غافل‌نشوند که آب پاکی را بریزند روی دست مردم و محلی برای روده درازی بنده باقی نماند .

مسائل روز از نظر نویسندگان اطلاعات

اولین بله

بانزدیك شدن ماه مبارك رمضان تعداد داوطلبانی که‌می خواهند از معافیت شرط سن ازدواج‌استفاده کنند رو به‌فزونی گذاشته و روزانه بیش ازپنجاه نفر از اولیای دختران ۱۳ تا۱۵ ساله برای کسب اجازه‌ازدواج به آقای عالی معاون دادستان تهران مراجعه می کنند .

معاون دادستان تهران پس از بررسی شناسنامه دختر و تطبیق آن باشناسنامه پدر در صورتیکه سن دختر به ۱۳سال تمام رسیده باشد وی رابااداره پزشکی قانونی اعزام میدارد تا پس از معاینه پزشك،چنانچه از لحاظ جسمانی مستعد برای ازدواج تشخیص داده شد اجازه ازدواج صادر کند .

معاون دادستان قبل از اعزام دختر باداره پزشکی قانونی رضایت دختر را برای ازدواج استفسار مینماید وبدین‌ترتیب «اولین بله» برای ازدواج در اطاق دادستان گرفته می‌شودو دومین بله هنگام قرائت صیغه عقد بوسیله عاقد ازدختر گرفته میشود .

عده‌ای از دخترانی که‌برای اخذ دستور معافیت از شرط سن برای ازدواج باتفاق‌اولیای خود مراجعه می کنند ،گریان هستند .

معاون دادستان علت گریه دختر راسئوال می کندوچنانچه دختر با ازدواج با مردی که موردتوجه‌پدردختر است‌رضایت نداشته باشد ،معاون دادستان مضار این گونه ازدواج های اجباری را برای پدردختربیان می کند وبا ازدواج دختر نیز موافقت نمی کند .

معاون دادستان تهران‌اظهار میدارد اغلب این ازدواج‌ها که بارضایت دختر انجام می‌پذیرد پس از چند ماه باجدائی مواجه میشود ، حال اگر در آغاز ازدواج دختر به‌اجبار وتهدید پدرتن به ازدواج بدهدملاحظه کنید اینگونه دختر ها با چه وضع ناگواری روبرو خواهند شدو چه عواقب نامطلوبی در انتظار آنها خواهد بود .

آمار معافیت از شرط سن برای ازدواج نشان می‌دهد که از اول فروردین ماه تا آخر مهر ماه ۱۳۴۸ بیش ازدوهزار نفر از دختران بین ۱۳ تا ۱۵ سال برای کسب‌اجازه ازدواج به دادسرای تهران مراجعه کرده‌اند .

بعضی از این ازدواجها پس از دوياسه‌ماه به جدائی کشیده شده و چون به سن قانونی نرسیده‌اندباتفاق‌اولیای خود به دادگاههای حمایت خانواده مراجعه کرده وتقاضای جدائی وصدور حکم عدم امکان‌سازش نموده‌اند .

معاون دادستان تهران که باازدواج‌های‌زودرس‌موافق‌نیست اظهار میدارد به حکم اجبار با اینگونه ازدواجها که‌اغلب‌آنها باناکامی دختران مواجه میشود موافقت میشود .زیرا مردی که ۷ فرزند دارد و ازجهت‌ارتزاق وامرار معاش آنها در مضیقه است ومایل است که یکی دو دختر خود را با توجه بمعافیت از شرط سن برای ازدواج ، شوهر دهدنمی‌توان باتقاضایش موافقت نکرد .

همانطوریکه هیچکس نمی‌خواهد که دندان در دهان نداشته باشد ولی اگردندان معیوب شدو رنج وردد ایجاد کرد باید همان دندان‌راکشید.

این نوع ازدواجها که‌اغلب به‌ناسامانی‌و ناکامی مواجه‌می‌شود مانند همان دندان کرم خورده و معیوب است که‌ناچار باید با آنها موافقت نمود.

فردوس قربانی

اطلاعات مردم

کره پاستوریزه را گران میفروشند

۳۱۱۰۸۰

در منطقه سید خندان‌بهر لبنیات فروشی که مراجعه کنید ، کره پاستوریزه‌ندارد، در حالیکه هر یك از این لبنیاتی ها در مقابل تعداد شیری که دریافت میکنند سهمیه‌ای هم کره پاستوریزه میگیرند ، ولی اگر شما حاضر شوید ۱۸ریال‌بپردازید همه آنها کره پاستوریزه را ارائه‌میدهند،درحالیکه قیمت کره پاستوریزه هر قالب ۱۰۰ گرمی ۱۵ ریال است و این فروشندگان بخاطر استفاده خود این نرخ را رعایت نمی کنند.

عبدالنبی پاسدار

انبار خطرناك !

۳۱۱۰۸۰

در خیابان امیریه دبستان اکباتان قرار دارد که در مجاورت آن حیاط مخروبه‌ای است که بصورت انباری آموزش و پرورش استان تهران درآمده است . دراین انباری که فضای وسیعی‌دارد طی سالیان دراز هرچه میزو صندلی و تخته سیاه‌وبخاری‌و لوله آن و غیرو شکسته و خراب شده مدارس بوده است رویهم تلنبار کرده‌اند درحالیکه هیچیك از این وسایل دیگربدردهیچ‌موسسه آموزشی نمیخورد، کمااینکه اگر بدردخور بود انهارا به انبار فوق‌الذکر نمیفرستادند از طرف دیگر نگهداری این انبار دراین‌منطقه خالی‌ازخطر نیست و هرآن ممکن است مثلا حریقی در آن اتفاق‌افتد که البته خسارت حریق فقط متوجه انبار نخواهد بود،بلکه منطقه مزبور و شاگردان مدرسه اکباتان در محاصره قرار خواهند گرفت . لذا از فرهنك استان تقاضا میشود هرچه‌زودتر تکلیف این‌انباری راروشن کند که مردم از نگرانی خلاص شوند .

مهندس رحمت‌اله بخرد

دبیرستانهای شبانه باثبت‌نام داوطلبان تحصیل درشب ، کار خودرا آغاز کردند

زمستان ومگس !

۳۱۱۰۸۰

توی این فصل که کم‌کم سرمازیاد میشود ، هنوز ما گرفتار مگس هستیم ، اگر باور ندارید به خیابان نظام‌آباد ایستگاه چهارم آبان سری بزنید و مگسهای‌مزاحم که ناشی از عدم نظافت محل است ملاحظه فرمائید .

تقاضای اهالی ازشهرداری ناحیه آنست که هرچه‌زودتر مارا از شر این‌مگسهاخلاص کند .

مهندس صدیقی

درختهای بریده شده

با احترام عطف بشرح مندرج در شماره ۱۳۰۰۹ مورخ دوازدهم مهر ماه ۴۸ آن گرامی نامه تحت عنوان «درخت های بریده شده» بامضای «فرخی - کوچه روحی» اشعار میدارد :

طبق گزارش شهرداری ناحیه ۳ درمورد جمع آوری باقیمانده درختان قطع شده در خیابان‌ایران و کوچه روحی اقدام لازم معمول گردید و ناراحتی ساکنین محترم ازاین حیث برطرف شد .

از طرف دفتر اطلاعات وروابط عمومی شهرداری

اقدام میشود

با احترام عطف بشرح مندرج در شماره ۱۳۰۱۵ مورخ ۱۹ مهر ماه ۴۸ آن گرامی نامه تحت‌عنوان «اقدام برای جلوگیری از سیل» بامضای«ساکن‌محل» اشعارمیدارد: طبق گزارش آقای مهندس‌هامی مجری طرح مسیل ها . عملیات ساختمانی و لاروبی کلیه مسیل های شهر تهران در برنامه این طرح است و به تدریج نسبت به عملیات مورد لزوم مسیل ها واز جمله مسیل موردنظر اقدام خواهد شد .

ازطرف دفتر اطلاعات و روابط عمومی شهرداری

ازفیلم تاحقیقت ...

لابد خوانندگان گرامی چندی قبل در روزنامه اطلاعات خبری را که با عنوان «هنرپیشه فیلم های فارسی درگذشت» مطالعه نموده‌اند . اما بی مناسبت نیست که در اینجا نیز برای روشن‌شدن قضیه به خبر مزبور اشاره‌ای بکنیم : چنانکه از آن چه استنباط می شد جریان از این قرار است که چندی قبل کارگردانی باعده‌ای‌فیلم‌بردار وهنرپیشه برای گرفتن پلانی از یك فیلم فارسی رهسپار یکی از توابع خلوت تهران می شوند تا صحنه‌ای را فیلم برداری‌نمایند. در آنجا پس از آنکه وسایل لازم و ضروری «!» را آماده می کنند برروی‌یك اتومبیل قراضه نفت ریخته و شخصی برآن سوار می شود و پس از حرکت اتومبیل آنرا آتش زده به فیلم برداری مشغول می گردند غافل از آنکه‌قسمتی از کت راننده نیز به نفت آغشته شده و همزمان با آتش گرفتن اتومبیل ، هنرپیشه مزبور که رانندگی آنرا بعهده داشت آتش می گیرد و پس ازچندلحظه درمیان شعله های آتش محاصره شده و قسمتی از بدنش می سوزد . در این حال او با داد و فریاد از اعضای گروه فیلم برداری یاری می‌طلبدو ناچاراتومبیل را متوقف می کند تا از آن خارج شود و در اینجاست که تازه کارگردان و یکی دیگر از هنرپیشگان بسوی اتومبیل حرکت می نمایند و چون وضع را چنان می بینند به نجات راننده مشغول می شوند در این میان یکی دیگر از هنرپیشگان نیز ضمن نجات‌دادن دوست خود مجروح می شود و اعضای گروه فیلم برداری آنها را به بیمارستان می رسانند . امامعالجات درباره‌یکی ازاین‌دو موثر واقع نمی شود و فوت می کند ...

مسئله‌ای که در اینجا لازم است مورد توجه و بررسی واقع شود اینست که آیا ما می توانیم این حقیقت را بپذیریم که کارگردانی با عده‌ای هنرپیشه و فیلمبردار جمع شده و پس از بستن بار سفر بدون‌اطلاع مقامات‌مربوطه ومسئول به یکی از بیابان های نزدیك تهران‌رفته و چنین وقایع دلخراشی را بوجودآورده و صحنه فیلم را با حقیقت مخلوط کرده است !!

کارگردانی که‌تصمیم می گیرد در فیلم خود چنین صحنه هائی را قرار دهند ، چرا نباید با داشتن مجوز قانونی به این عملیات دست بزنند اگر مسئولین تهیه این فیلم قبل‌ازآنکه راهی دشت‌وصحرا شوندبا مقامات‌مربوطه تماس گرفته و تصمیم خود را با آنها در میان می گذاشتند ، هرگز چنین حادثه دلخراشی رخ نمی داد . اگر در محل فیلم برداری وسایل آتش‌نشانی و پزشکی کافی وجود داشت امکان این نمی رفت که هنرپیشه مذکور جان خود را در راه حرفه‌اش‌از دست بدهد. درهر صورت او کشته شد ولی مطلبی را که باید روی آن بیشتر تکیه شود ، اینست که از این پس باید ضوابطی در این‌مورد وضع شودو مقامات‌مسئول کنترل‌بیشتری بعمل آورند تا هیچ کارگردانی نتواند بدون اجازه اداره پلیس و یا ژاندارمری به این عملیات دست بزنند و با جان‌افراد بازی کند .

اطلاعات مردم

یکصد متر اسفالت لازم‌است

خیابانی که جاده شهر ری را به آرامگاه متصل میکند حدود چند ماهی است اسفالت شده‌فقط مسافتی حدود۱۰۰ متر آن‌اسفالت نگردیده است و همین مسافت‌کم بقدری ناهموار و پرچاله وباریك است که نمیتوان به آن نام جاده گذاشت و از آن عبور کرد .

بایدتوجه داشت این راه‌شاهراه اصلی است باین معنی که کلیه وسایل نقلیه که از شهر ری‌عازم قم هستند و همچنین آنهائی که بعلت خرابی جاده قدیم از شهرری عازم شهر هستند از این راه باید عبور کنند .

من نمیدانم علت چیست که چندین ماه است این فاصله کم اسفالت نمیشود .

دکتر علی محسنی

یکنفر بازرس بیاید

۳۱۱۰۸۰

در روزنامه نوشته‌اید که شصت نفر از مامورین شهرداری بمناطق مختلف اعزام شده‌اند تا از لحاظ اسفالت و نظافت بررسی‌و نتیجه را گزارش کنند .لذا از شهرداری تقاضا میشود که یکی از بازرسان فوق‌را به خیابان مشعل جنب پادگان‌جمشیدیه اعزام داردتا از نزدیك ملاحظه کند که مدت دو ماه است جدول‌این خیابان برای نو سازی کنده شده ولی هنوز اقدامی بعمل نیامده است

رضا شریفی

پروانه کسب صادر شود

۳۱۱۰۸۰

حدود دو ماه است که اداره اقتصاد شهری‌شهرداری تهران پروانه کسب‌متقاضیان را امضاء نمی‌کند .درحالیکه چندین صد تقاضا از مراحل مختلف قانونی گذشته وفقط جهت‌امضاء باین‌اداره ارسال شده‌است‌استدعا دارد دستور فرمائید هرچه زودتر تکلیف این پروانه‌ها معلوم ومشخص گردد‌ومتقاضیان‌ازسرگردانی فعلی خلاص شوند .

حسن شاهرودی

۳۱۱۰۸۰

همه روزه ازساعت ٦ تا ۷ بعد ازظهر نظریات شمارا منعکس می کنند

بسته پسته !

۳۱۱۰۸۰

در نمایشگاه آسیائی ودر فرودگاه مهرآباد که هردو مورد رفت وآمد بسیاری از خارجیان قرار میگیردیکنوع پسته بسته بندی شده‌عرضه میگردد بنام پسته آریا که روی این پسته مزین به نقشه کشور شده است ، ولی در قسمت‌جنوبی نقشه که‌خلیج فارس قرار گرفته است تمام مشخصات جزایر معلوم و مشخص گردیده بجز جزیره بحرین لذا از مقامات مسئول انتظار میرود که موسسه مزبور را بمورد فوق آشنا کنندو جزیره بحرین را هم درنقشه خود اضافه کند . نیکو

تقویم اطلاعات

سه‌شنبه سیم ابان‌ماه۱۳۴۸- شانزدهم شعبان۱۳۸۹-بیست‌و هشتم اکتبر ۱۹۶۹

ساعات شرعی

استخراج دکتر ریاضی کرمانی

اذان صبح ساعت ٤ و ٤٨ دقیقه طلوع آفتاب ساعت ٦ و ١٨ دقیقه ظهر شرعی ساعت ١١ و ٤٨ دقیقه اذان مغرب ساعت ٥ و ٣٨ دقیقه .

تلویزیون رنگی ایران

کانال ۷

برنامه امشب

۱۶-۱۵ اسلاید و موزیك
۱۷-۰۰ اعلام برنامه
۱۷-۰۲ آموزش روستائی
۱۸-۰۰ کیمیا
۱۸-۳۰ نوجوانان
۱۹-۰۰ ترانه های ایرانی
۱۹-۰۶ خانواده
۱۹-۳۰ دختر شاه پریان
۲۰-۰۰ سرکار استوار
۲۰-۳۰ اخبار ایران وجهان همراه با فیلم
۲۱-۰۰ غرب وحشی
۲۲-۰۰ ترانه های ایرانی
۲۲-۰۶ مجله هنری
۲۲-۳۰ موسیقی ایرانی
۲۳-۰۰ پایان

برنامه نیمروز فردا

۱۲-۱۵ اسلاید و موزیك
۱۲-۳۰ اعلام برنامه
۱۲-۳۲ هفت شهر عشق
۱۳-۰۰ اخبار
۱۳-۱۵ واریته
۱۳-۳۰ روز های زندگی
۱٤-۰۰ پایان

کانال ۳

برنامه امشب

۱۸-۰۰ آهنگهای درخواستی
۱۸-۳۰ اعلام برنامه
۱۸-۳۳ تدریس‌زبان‌انگلیسی
۱۹-۰۰ فیلم ویژه
۱۹-۳۰ موسیقی ملل
۲۰-۰۰ مسابقه جایزه بزرك
۲۰-۳۰ مشروح اخبارایران‌و جهان همراه با فیلم
۲۱-۰۰ فیلم سینمائی
۲۲-۳۰ برنامه دانش وفنون
۲۳-۰۰ آخرین اخبار
۲۳-۲۰ بحث آزاد

برنامه بامدادی فردا

٦-۳۰ اعلام برنامه
٦-۳۲ نیایش
٦-۳۵ ورزش
٦-٤٥ مضحك‌قلمی
۷-۰۰ اخبار
۷-۱۵ موسیقی ایرانی
۷-۳۰ خانه و زندگی

تلویزیون آموزشی

برنامه امشب

۱٦-۰۰ آهنگهاوچشم‌اندازها
۱٦-۳۰ برنامه کودکان
۱۷-۰۰ شیمی دوره دوم
۱۷-۳۰ برنامه های هنری
۱۷-٤۰ ریاضیات کلاس‌پنجم
۱۸-۱۰ فیلم آموزشی
۱۸-۲۰ طبیعی دوره دوم
۱۸-۵۰ انگلیسی دوره دوم
۱۹-۱۰ هنر و هنرآموزی

تلویزیون آمریکا

برنامه امشب

۱٦-۳۰ جین‌ایر
۱۸-۰۰ خلاصه اخبار
۱۸-۱٦ اطلاعات مخصوص
۱۸-٤۰ برنامه دانشگاهی
۱۹-۰۵ جیم بونی
۱۹-۳۰ هانی‌وست
۲۰-۰۰ رداسکلتون
۲۱-۰۰ دودباروت
۲۱-۵۵ فیلم سینمائی

جدول کلمات متقاطع

شماره ٤١٦٩

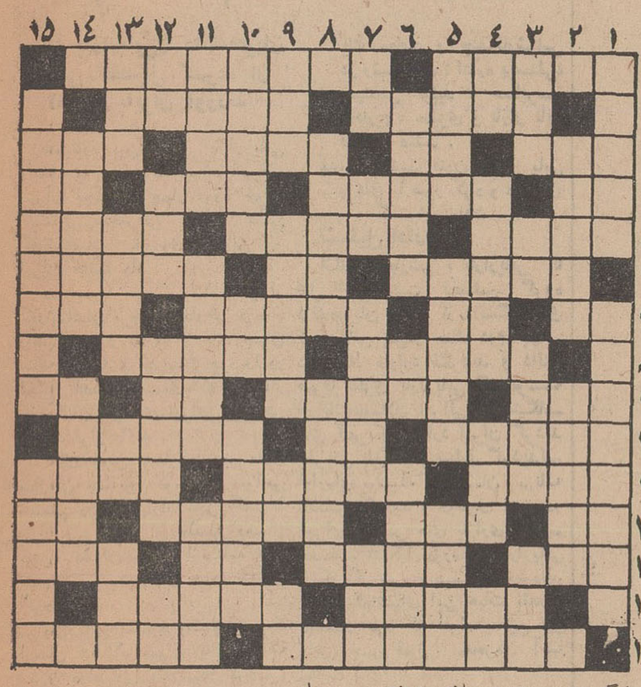

افقی : ۱- خیالو شك و وهم - سمتی درهوا پیماهای مسافری ۲ - حیوان مکار و حیله‌گر - منطقه‌ای‌از توابع میناب جنوب ۳ - اولین قوم آریائی که در ایران حکومت یافت -دریا -هفته‌اش بزودی فرا میرسد - سرپیچی کردن ٤- حرف انتزاع -نام قدیمی وزارتخانه‌ای که اکنون بسه وزارت خانه تقسیم شده - ملایم و لطیف - بالاترین ورقه- کم قیمت و پائین آمده- پستی و خیانت -همان آبستن است ٦ -ادعا داشتن -نت منفی - درخشندگی ۷- حرف ندا- قورباغه‌مازندرانی - لذت برده - جهنم ۸ - مجسمه - خیالات واهی ۹- منطقه صنعتی آلمان- اطاق بزرك - واحد پول کشور ژاپن - شراب انگوری ۱۰ -از سنگهای تزئینی قیمتی- حرف تحسین - بوجود آوردن۱۱- از ایالات غرب ایران - نرهوا رام- در آمریکا بیش از هر کشوری‌به آن اهمیت میدهند ۱۲- ضمیر مفرد غایب - باز داشتن -ریاضت کش به یك دانه از آن بسازد- موجب دل ازاری کهنه ۱۳- بازی رایج و قدیمی - ان طرف است- پدر عرب -علامتی در موسیقی۱٤- روزی که در آن بسر میبریم- پرده داری خانه کعبه ۱۵- کتابی از جك لندن - پیشرفتگی خاك‌در آب .

عمودی: ۱-یارشاعر وقتی‌مست شد بجای پیمانه آنرا شکست -دائرة‌المعارف آمریکائی ۲- حق‌مسلم همه مردم روی زمین -ارزش و مقام ۳- باید کشیده باشید تااز آن خبرداشته باشید - برسرش میروند و جان میدهند - وسیله خطرناکی برای بازی - شاعر ماه نورا به آن تشبیه کرد ٤- نه من‌نه تو- لعنت‌شده- آماس‌وبرآمدگی- تلخ ۵- فصل بهار - جور است‌و ناجور در بینش نیست - قهرمان نمایشنامه خانهٔ عروسك ٦- حاضر و مهیا - حرف ندا -مشهور و شناخته شده ۷- ابری بر روی زمین - رودی در آلمان -گرفتار بیماری سل - گازی در هوا ۸- مقام معاون وقتی که رئیس نیست - تیره‌ای از دیانت اسلام ۹-نمونهٔ خروار - زائدهٔ بالای پرده - تصدیق آلمانی - لعن و دشنام ۱۰- بدگوئی و خوار کردن- صاحب و دارنده - کمك رساندن ۱۱- میوهٔ تازه ببازار آمده -طلا کاری و زینت دادن - حتما آبی داشت که چنین شد۱۲ - تصدیق روسی - دارائی و ثروت - هیکل وبدن -اثر رطوبت ۱۳- آرایش دهنده - خنده‌رو - مادر تازی- درجه دکترای دولتی فرانسه ۱٤- سوغات ملایر - علمی در ادبیات ۱۵- سنفونی آنرا بتهوون ساخته و آنده ژید نوشته - سوراخ کوچك .

حل جدول شماره ٤١٦٨

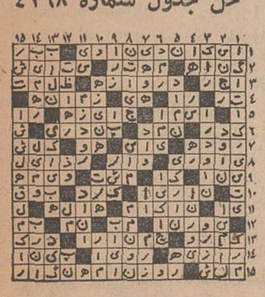

جایزه ممتاز ۳۰۰ هزار تومان
یك پیکان پراز اسکناس

جایزه
قهرمان شانس

و
میلیونها ریال جایزه نقدی دیگر
برای شما خریداران بلیطهای اعانه ملی
مخصوص ٤ آبان

بلیطهای اعانه ملی مخصوص ۴ آبان فردا قرعه کشی میشود

اقتصادی

تاپانزده روز دیگر

تیر آهن های سفارشی وارد کشور میشود

● **بعلت محدودیت موجودی قیمت تیرآهن ، مرتبا رو بافزایش است**

بازار آهن محکم و قیمت آن دائمادرترقی است درحالی که فعالیت های ساختمانی محدود شده و روز بروز بعلت بارندگی و فرا رسیدن سرما روبه کاهش است .

نظر مقامات آشنا بامر ساختمانی اینست که بازار آهن بعلت محدودیت جنس و کمبود موجودی آهن های نمرات ۱۰ تا ۱٦ و انحصاری بودن آن در دست یك یا دو نفروکنترل درعرضه‌آن‌ببازار، ترقی قیمت پیدا کرده است .

آهن های عرضه شده در تهران، هنوز از آهن های وارده درسال‌قبل می باشد که قیمت آن پائین بوده است . تا ۱۵ روز دیگر تیرآهن های سفارشی وارد می شودواحتمالا قیمت های فعلی تقلیل خواهد یافت. باوجودی که قیمت در خارج ترقی کرده معهذا کارشناسان امور ساختمانی معتقدند که ترقی قیمت آهن در داخل کشور ناشی ازوضع استثنائی فعلی کشور می باشد .

● **قیمت‌ها**

قیمت تیرآهن در بازار تهران بدین شرح است : تیرآهن نمره ۱۰ و ۱۲ بعلت کمبود عرضه مظنه آن بالاست و قمت هرکیلو آن ۲٦٫۵ ریال است .

تیرآهن نمره ، ۱٤و ۱٦هرکیلو ۲۳ ریال ، تیرآهن نمره ۱۸ و ۲۰ هر کیلو ۲٤ ریال ، تیرآهن ۲۲- ۲٤ و ۲۸ هرکیلو ۲۳٫۵ تا ۲٤ ریال .

قیمت آهن‌آلات‌نبشی بعلت‌کمبود زمینه بالاست . نبشی نمره ۲ هر کیلو ۲٦ ریال . نبشی نمره ۲٫۵- ۳-٤و ۵ هرکیلو ۲۵ ریال ، نبشی نمره ٦و ۸و ۱۰ هرکیلو ۱۸ ریال.

زمینه آهن گرد خوب است و هرکیلو آهن گرد جور ۲۰ ریال می باشد .

قیمت آهن ناودانی جور هرکیلو ۲۰ ریال است . لوله سبتا هرکیلو یك ریال ترقی قیمت داشته ومظنه نمرات‌جور آن هرکیلو ۲۵٫۵ ریال می باشد .

قیمت لوله سفید گالوانیزه هر کیلو ۲۵٫۵ ریال و لوله سیاه هر کیلو ۲٤ ریال است .

اخبار کشاورزی

عملیات سمپاشی هوائی در مزارع پنبه منطقه‌مازندران با موفقیت کامل پایان یافت سخنگوی وزارت کشاورزی در تائید این خبر اضافه کرد که برای حفظ محصول پنبه در شمال و جنوب اهمیت خاصی قائل بوده و هستیم و عملیات مبارزه هنوز در گرگان گنبد و فارس ادامه دارد و همچنین ۱۷۱۰ اصله نهال و ۱۳۰۰۰ درخت در منطقه مازندران نیز توسط ماموران حفظ نباتات‌سمپاشی شده است .

کلاس سپاهیان ترویج

دیروز کلاس توجیهی سپاهیان ترویج دوره هفتم مامور خدمت در فرماندآری کل ایلام طی مراسمی با شرکت مقامات دولتی و محلی در محل اداره کل کشاورزی تشکیل گردید ابتداء رئیس کل کشاورزی پیرامون‌اثرات انقلاب‌و ترقی شئون کشور و وظائف سپاهیان ترویج کشاورزی بیاناتی ایراد کرد سپس آقای ناصح فرماندار کل کلاس را بنام نامی شاهنشاه آریامهر افتتاح نمود . سپاهیان ترویج پس‌از طی دوره کلاس برای خدمت به روستاها اعزام خواهند شد.

مدیرعامل سازمان صنایع ونواحی صنعتی‌گفت :

بازاریابی درایران، سابقه۲۰ ساله‌دارد

* **فن بازاریابی‌را دانشجویان ایرانی تحصیل کرده از آمریکا بایران آوردند**

سمینار بین‌المللی بازار یابی وابسته به دومین نمایشگاه آسیائی تهران بجلسات چهار روزه خودبا استماع سخنرانی های علمی کارشناسان شوروی ، ژاپن و ایران خاتمه داد .

در این سمینار ۱٦ نفر از کارشناسان برجسته خارجی درباره راههای نفوذ به بازار های جهان سخن گفتند و تجربیات خود را در اختیار اعضای سمینار که اکثراز بازرگانان حرفه‌ای ایرانی وخارجی هستند قرار دادند .

آقای حسن انصاری مدیر عامل سازمان صنایع کوچك و نواحی صنعتی درمورد بازار یابی گفت : بازار یابی فقط از چندین دهسال پیش بعنوان یکی ازبرنامه های جدید مدیریت جهان صنعت‌متداول گردید .

بازاریابی بمفهوم وسیع خودبعد ازسال ۱۹۵۰ بعنوان یك تکنیك مدرن درایران رواج پیدا کرد .

دراین زمینه برای اولین بار گزارشی بمدیرعامل سازمان‌برنامه تسلیم شد .

علت تهیه گزارش از این‌قرار بود که شرکت های متعلق بدولت دائما ضرر می کردندبی‌آنکه هیچ یك از مدیران آن راجع به دلیل این خسارت جزئی بدانند .

استخدام مشاور

سازمان برنامه که به‌لزوم برگماری‌یك مدیریت صحیح معتقد شده بود گروهی از مشاوران را استخدام نمود . ضمن قراردادی که بین‌دولت ایران و شرکت مزبور بامضاء رسیدمقرر گردید که‌مشاوران شرکت برای مدت دوسال‌در ایران خدمت کرده و این مدت پس‌از انقضاء برای چهار سال دیگر قابل تمدید باشد گروه مزبور از یك رئیس یك معاون و چندکارشناس در رشته های : اداره پرسنلی، مهندس تولید ، حسابرسی مخارج ، ممیزی و بازار یابی تشکیل میشد .

بدین ترتیب فنون بازار یابی از مرز های ما عبور کرد و درداخل کشور ، گسترش یافت .

تشکیل اداره

ازنظر آموزشی ، بازاریابی تا قبل از بازگشت نخستین گروه دانشجویان ایرانی از دانشگاه های آمریکائی پس‌از جنك دوم جهانی دراقتصاد ماوارد نگردید و دانش صرفا نظری بازاریابی که بوسیله فارغ‌التحصیلان ایرانی ازدانشگاه‌های آمریکائی وارد ایران گردید بطریقی بایکدیگرمنطبق گردیدند. اداره‌ای بوسیله سازمان برنامه تاسیس گردید و دوطرف مزبوردر اجرای بررسی های بازاری تعلیم خدمات‌و تشکیل دوره‌های بازاریابی بایکدیگر شروع بهمکاری نمودند. حاصل تلاشهای این هیات بقدری بااهمیت بود که افراد بدبین نیز راهی جز قبول معجزه آنها نیافتند .

دربخش خصوصی

سرانجام اقدامات آنها نتیجه داد و بخش خصوصی که از تکنیك ها و اصول بازاریابی چندان بهره‌ای نگرفته بود برای اجاره‌خدمات آن‌شرکت بدولت متوسل گردیدبهمین جهت اقداماتی بعمل آمد و بجای مشاورانی که خاك ایران راترك گفته بودند جانشینان جدیدی استخدام شدند . حتی دوسال خدمت این گروه جدید نیز نتوانست عطش بخش خصوصی صنعت را فرونشاند . تحرك وجنبش دربازاریابی آغاز گردید . بازاریابی بصورت یك مد درآمد . و امروز ازضروریات هرواحد تجاری و صنعتی استو بدون فن‌بازاریابی قادر به پیشرفت و تکامل نیستند

نیازمندیهای شما

تلفنهای ۳۱۱۲۲۴ و ۳۱۱۲۲۰

خرید و فروش اثاثیه

خرید
فرش کیهان تلفن ۷۶۳۷۷۶
خریدار انواع قالی وقالیچه
در منازل می‌باشدلطفا یادداشت فرمائید برای معاملات همه نوع فرش با تلفن ۷۶۳۷۷۶ فرش کیهان مکالمه فرمائید خیابان روزولت میدان ۲۵ شهریور

فرش رضوی تلفن ۷۶۴۸۰۰
خریدار انواع فرشهای کهنه و نو صادراتی سنگین قیمت و فروشنده بهترین فرش های نو کاشان روزولت میدان ۲۵شهریور

نمایشگاه فرش گلشن تلفن ۶۲۱۴۲۱
همه نوع فرشهای کهنه خریداریم وهمه رقم فرش نو موجود میباشد فرشهای کهنه با نو معاوضه‌میشود خیابان پهلوی بالا ایستگاه بیمه جنب بانك ملی یوسف‌آباد

فرش پارس‌نو تلفن ۷۳۳۰۶
فرشهای کهنه وسنگین قیمت جهت صادرات با وجه نقد از منازل با عالی‌ترین قیمت خریداریم فرشهای کهنه با نو معاوضه میشود .

فروشگاه فرش فروردین
تلفنهای ۶۱۱۶۵۵ و ۴۳۰۸۵
با پول نقد و قیمت عالی فرشهای کهنه را جهت صادرات خریداریم خیابان شاه جهاد راه اردیبهشت

فرش اردیبهشت تلفن ۶۸۱۶۴
بمدیریت اسماعیل اسدی
فرشهای کهنه و سنگین قیمت جهت صادرات نقدا خریداریم .
۱ـ۲۴ آـ۳۰۱۷

فروشگاه آریا ۴۹۳۶۳
بهترین خریدار یخچال نفتی‌و برقی ، فرش ، تلویزیون خیابان شاه .

فرش محسن
بورس فرش تبریزفرش های کهنه ونو شما نقدا خریداری ومعاوضه می‌شود تلفن ۶۰۹۴۰
سیمتری بین‌شاه وحشمت‌الدوله

فرش طوسی تلفن ۷۵۹۰۲۹
فرشهای کهنه مخصوصاسنگین قیمت شما را برای صادرات از سایرین بهتر خریدار است .

فروشگاه و نمایشگاه آسیا
یخچال ـ تلویزیون ـ اجاق گاز و فرش عالیه خریداریم شاه چهارراه پیروز تلفن۶۱۲۸۳۲

فروشگاه صمدتلفن ۴۹۹۸۵
خریدار همه رقم فرشهای کهنه ونو واشیاء قدیمی ولوازم منزل

فروشگاه ایران فرش
تلفن ۷۷۴۹۷۴
کلیه لوازم شما بهر مبلغ‌باشد بیشتر از سایرین نقد خریداریم
۱ـ۲۶ آـ۲۴۸۹

فروشگاه آرمان‌تلفن ۶۹۶۲۳
بهترین خریدار تلویزیون‌فرش چراغ‌گاز و هرنوع یخچال نفتی
۱۴ـ۲۶ آـ۲۶۶۰

فروشگاه حالقی
تلفنهای ۳۰۳۰۸۰ و ۳۵۲۰۹۰
فرش کهنه‌ونو ویخچال،تلویزیون و لوازم منزل شما را خریداریم.

فروشگاه شایان تلفن ۶۱۳۳۸۱
خریدار قالی و قالیچه صادراتی

فروش دست‌اول
فروشگاه رویال ۳۳۸۹۷۵
رادیو گرام تلویزیون شما مبله میشود سعدی‌شمالی جنب‌سینما اثور

فروشگاه پرده اشرافی
عالیترین پرده ای روز بادوخت و نصب در اسرع وقت .شاهرضا مقابل بهرامی تلفن ۴۷۴۶۵

نمایشگاه‌های مبل

پیراهن مبل ۳۳۹۵۰۵
تعویض پارچه مبل ۳۳۹۵۰۵
پرده دوزی شهرزاد ۳۳۹۵۰۵

پرده‌دوزی ارجمند ۳۳۳۳۷۰
۱ـ۲۶ آـ۲۹۷۹

نمایشگاه مبل شاهین
باداشتن۲۶سال‌سابقه باطراحان ماهر آماده‌انجام‌کار های تجاری و دکور سازی و مبلمان میباشد خیابان شاه چهار راه فروردین تلفنهای ۴۱۹۳۰ و ۶۴۴۲۶
۱ـ۲۰ آـ۲۷۱۷

شستشوی مبل و فرش

دورا کلین سرویس آمریکا
خشکشویی مبلمان فرش وابسته بکارخانجات تاول ماستر ایران ۷۵۸۳۹۵ و ۷۵۸۴۹۶ و ۷۳۶۳۸۳

شستشوی مبل و فرش ادیب
مبل و فرش تشکهای ماشین در جای خود تمیز مینماید ۹۵۲۴۵۴
آـ۲۴۲۶

شستشوی مبل و فرش ساحل
نظافت مبلمان و پلیش بوسیله دستگاه برقی در جای خود ۹۵۶۵۶۵

کارخانه قالی‌شوئی داوید
فردوسی ۱۳۱ تلفن ۳۱۲۵۴۲
۲ـ۳۰ آـ۲۹۷۴

شستشوی مبل وفرش‌کلین سرویس مهر مبتکر وپیشرو
نظافت مبل و فرش در جای‌خود باموادآزمایش شده با دستگاه منحصر بفرد تلفن ۹۵۲۵۴۶
آـ۳۰۰۴ ۱ـ۲۶

کازمورد نیازشما

ارسا گاز
از ۷ و نیم صبح تا ۷ ونیم شب تلفن پخش گاز و سرویس ۴۴۸۰۲ ـ ۴۶۷۶۶ ـ ۶۹۷۴۵
دایره فروش ۶۱۲۴۷۱

شرکت پرسی گاز
از ۷ صبح تا ۱۰ شب مشتریان خود که بکارد و سرویس نیاز دارند جواب میدهد . بتلفنهای ۶۴۵۹۱ و ۹۵ مراجعه شود

سرویس پخش گاز جنرال
تلفنهای: ۹۵۸۲۵۲-۹۵۷۶۹۳
۹۵۹۱۶۴-۹۵۷۷۹۴
پخش گاز در تمام ایام هفته

پخش گاز شرکت بوتان
از ساعت ۷ونیم صبح تا ۸ بعد از ظهر باتلفن‌های‌شماره ۹۵۳۰۵۱ و ۹۵۳۰۵۵ و ۳۳۸۲۲۱ و ۳۳۸۳۲۲ و۳۳۲۹۲۴ آماده قبول سفارشات مشتریان محترم خود در تهران میباشد
۶ـ۲۶ آـ۲۸۳۷

ایران گاز
همه روزه از ساعت ۷ صبح الی ۱۱ شب تلفن‌پخش گازوسرویس ۶۱۱۳۰۱ ۷ شماره

تمام مردم ایران باید مبل داشته باشند
پس از آنکه از تمام فروشگاه های‌مبل پایتخت دیدن‌نمودید آنوقت برای خرید مبلمان خوداز **نمایشگاه بزرك مبل ایتال‌استیل دیدن فرمائید** تا ببینید که مبلمان ایتال استیل با اینکه در زیبائی و استحکام بینظیر است در قیمت هم بقدری ارزان است که شما از **ارزانی قیمت‌آن تعجب مینمائید.** بهمین مناسبت‌بهرخانواده‌ای که از نمایشگاه مبل ایتال استیل دیدن نمایند چه خرید کنند و چه خرید نکنند یك کادوی مجانی تقدیم‌میگردد وبکلیه‌کسانی که‌خرید کنند علاوه برکادوی مجانی یك گلدان کریستال نیز تقدیم می گردد. **نمایشگاه بزرك مبل‌ایتال استیل** درفروش انواع مبل- سرویس اطاق خواب - سرویس میزوصندلی ناهار خوری و سایر مبلمان دیگر منزل بقدری تخفیف داده که هرخانواده باهر بودجه وسلیقه‌ای که‌داشته باشدمیتواندمبلمان‌منزل‌خودرا بارزانترین قیمت‌وسهل‌ترین شرایط خریداری نماید .
خیابان شاهرضا ـ مقابل دانشگاه ـ
تلفن‌های : ۶۱۳۶۳۶ ـ۶۱۲۴۲۶

شرکت صنایع حرارتی
نماینده انحصاری
دیگ های حرارت مرکزی تاسو
آدرس : بلوار الیزابت دوم ـ شماره ۱۶۶ ـ تلفن ۴۲۱۵۵

تعمیرات

تعمیرگاه تلویزیون الکترون
تلفن ۷۶۳۶۸۳
تعمیر تلویزیون های R.C.A شاوب لورنس ـ تلفنکن ـ سیپرا فیلیپس ـ وسایر مارکها ونصب کنورتور و آنتن تمام کانال با سرویس مجهز سیار بویژه شمیرانات

یگانه تعمیرگاه مجهز
R.T.I-R.C.A
فیلیپس . شاوب‌لورنس. تلفونکن . وستینگهاوس بلاپونکت وتلویزیونهای اروپائی وآمریکائی .
تلفن ۶۹۵۱۴ و۴۲۷۳۳
آـ۲۹۷۶

هم الکترونیک سرویس
تعمیرتلویزیونهای شارب‌لورنس
RTI فیلیپس تلفنکن گروندیک ونصب کنورتوربا سرویس سیاردرتهران بویژه شمیرانات تلفن : ۶۲۴۸۱۷

سرویس تلویزیون گارانتی
سرویس سیار RCA — TI مدیاتور جنرال الکتریك در تهران بویژه شمیرانات تلفن ۶۲۸۳۷۱

تعمیرگاه تلویزیون‌حمید
فیلیپس- RTI-RCA
شارب لورنس- ۳۱۳۱۴۷

تعمیر انواع‌تلویزیون بخچال وشوفاژ با تضمین ۷۶۱۴۹۵

شرکت تلویزیون سرویس آر‌سی‌آ R.C.A
تعمیرانواع تلویزیون ۳۱۳۲۷۸ و ۳۱۳۲۶۲
آـ۲۸۳۹ ۵ـ۲۶

موسسه فنی نوریکار
نصب و تعمیرات و رنك‌آمیزی یخچال . لباسشوئی . اجاق گاز . آبگرمکن بخاری تلفن ۴۰۶۶۴

تعمیرگاه فریجیدر ۷۲۳۳۶
۱ـ۱۳ آـ۲۶۸۵

بخاری
تکنیسین‌آریا ۷۶۴۶۰۸
رنك‌وسرویس انواع بخاری‌با حمل ونقل۶۰تومان‌ـسرویس کامل آبگرمکن ۳۰ تومان
۱ـ۲۶ آـ۲۹۲۵

کارگاه فنی فردوسی
رنك وسرویس همه نوع بخاری باحمل ونقل ۶۰ تومان روپوش برزنتی و سرویس کولر تلفن کارخانه ۹۶۰۹۰۴
آـ۲۹۲۸

رنك سرویس هرنوع
بخاری و آبگرمکن ۷۶۵۲۶۴
۱ـ۵ آـ۲۶۶۶

جنرال سرویس
رنك و سرویس انواع بخاری آبگرمکن باحمل‌و نقل ۶۰ تومان ۷۹۳۰۵۷
۱ـ۱۰ آـ۲۶۹۴

سرویس آبگرمکن بخاری ۶۲۱۰۶۱
۱ـ۲۶ آـ۳۰۵۵

جنرال
دایره سرویس جنرال
بدینوسیله امادگی خود راجهت سرویس، وتجدیدرنك بخاریهای جنرال‌اعلام‌میدارد.
تلفنهای ۹۶۳۹۷۳
۹۵۸۲۵۲ـ ۹۶۳۹۷۴

روکش کولر
برای حفاظت هرنوع کولر
تلفن ۷۶۵۲۶۴
۲۳ـ۳۰ آـ۲۴۷۶

فروش اتومبیل

فروشگاه نو نل‌جیپ و لندور میدان باغشاه سیه تلفن ۴۷۰۷۵

کرایه

اتو لوکس
اتومبیلهای تشریفاتی باراننده برای داخل وخارج تهران میدان فردوسی تلفن ۴۴۶۰۵ و ۶۱۱۲۷۰

کاج بار
بارکش شهر وحومه بیمه اثاثیه منزل تلفن
۴۱۱۱۱
۶۱۱۱۱۱

استخدام

هتل بین‌المللی خرمشهر
بدو نفر آشپز که سابقه کار در هتلهای درجه یك داشته باشند و یکنفرباتوی‌باسوادبرای سرپرستی اطاقها بطور تمام وقت با حقوق مکفی نیازمند است ـ خرمشهر تلفن ۲۳۸۵ و ۲۳۸۶
۱ـ۳ آـ۵۲۵۵۰

پس‌ازگذراندن یکدوره
از کلاسهای مدرن وحید با شرایط خوب استخدام میشوید شاهرضا دروازه دولت‌اول سعدی آموزشگاه وحید
۱ـ۱۰ آـ۲۹۴۴

بانو ارمنی با روسی
برای پرستاری بچه نیازمندیم تلفن ۴۷۱۹۳
۱ـ۱۰ آـ۲۹۰۷

آگهی استخدام
یك شرکت معظم داروئی‌برای ویزیت داروهای خود در استان فارس به‌یك نفر جوان فعال که دارای سابقه در امر ویزیت باشد با مشخصات ذیل احتیاج دارد.
۱ـ حداقل‌معلومات دیپلم کامل
۲ـ سن‌بین ۲۵ الی ۳۵ سال
۳ـ دارای ماشین شخصی‌باشد
۴ـ بتواند در شیراز مقیم‌شود
خواهشمند است تقاضای کتبی خود را با ذکر سوابق و حقوق درخواستی به صندوق پستی‌شماره ۳۱۴۷ مرقوم فرمایند .
شرکت سهامی ایران‌اورگانون
۱ـ۲ آـ۲۳۸۰۹

برای هروقتی که بیکاری دارید استخدام شوید
آقایان علاقمند به فراگرفتن ارك‌الکترونیك ـ گیتار الکتریك آکوردئون و جاز در صورت سپردن تعهد و تضمین برای حداقل سه ماه کار (تدریس موسیقی در سر منزل و مدارس ملی و تشکیل ارکستر) میتوانند سازهای فوق را در مدت های معین شده مجانا فراگیرند . کلیه وسائل‌نیز مجانا در اختیار فراگیرندگان گذارده میشود،قبلا برای تعیین وقت مصاحبه باتلفن ۷۵۹۱۰۰ تماس حاصل‌نمائید.
۱ـ۱۰ آـ۵۰۷۴۰

آگهی استخدام
یکنفرفارغ‌التحصیل دانشکده علوم اداری که در امور کارگزینی تخصص داشته باشد استخدام میشود . از داوطلبین خواهشمند است‌به صندوق پستی شماره ۱۴۵۸ مرقوم فرمایند .
۱ـ۲ آـ۳۰۴۹

شرکت سهامی زیمنس ایران
به‌یك نفر مهندس (متخصص برنامه‌ریزی ساخت) احتیاج‌دارد واجدین شرائط میتوانند همه روزازساعت۷الی ۱۴ به‌کارگزینی شرکت در خیابان تخت‌جمشید ، ۳۲۰ مراجعه نمایند.
۱ـ۳ آـ۵۲۵۹۸

شرکت کامپاساکس
بیك نفر خانم جوان که بزبان انگلیسی آشنائی داشته و از عهده ماشین‌نویسی لاتین و فارسی‌برآید و بتواند در قسمت بایگانی و ارسال مراسلات کار کندنیازمند است .
متقاضیان‌واجد شرایط بشرکت کامپاساکس خیابان کوشك شماره ۴۳ دائره کارگزینی مراجعه فرمایند .
۱ـ۳ آـ۵۲۴۱۸

مهندس شیمی و مکانیك
کارخانه معظم تولیدی جهت سرپرستی تولید به یکنفر مهندس شیمی و یك نفر مهندس مکانیك احتیاج فوری دارد . متقاضیان بایستی واجد شرایط ذیل باشند:
۱ ـ فارغ‌التحصیل از یکی از دانشگاههای آمریکا ویا انگلستان
۲ ـ حد اقل سه سال تجربه در پست های حساس .
۳ـ حداکثر سن ۳۵ سال
۴ـ داشتن معافی دائم نظام وظیفه .
از متقاضیان خواهشمند است کلیه‌سوابق کاری و وضعیت خانوادگی ومیزان تحصیلات‌خود رابزبان انگلیسی‌به صندوق‌شماره ۲۷۴۱ طهران مستقیما بنام مدیر عامل ارسال نمایند .
۱ـ۶ آـ۵۱۸۰۴

بچند نفر کارگر مرد
باتجربه زنانه دوز و فریدوز نیازمندیم تلفن ۶۲۱۱۹۲
۱ـ۶۱ آـ۳۰۲۰

دوشیزه یا بانو سکرتر
مسلط بمکاتبه انگلیسی و ماشین نویسی لاتین نیازمندیم تلفن : ۹۵۴۴۶۳ ـ ۳۱۳۹۶۱
۱ـ۲ آـ۲۳۳۸۹

پیشخدمت
باسواد برای دفتر بنیادفرهنگی البرز چهار راه مهنا
۱ـ۲ آـ۳۰۴۳

گمشده

شناسنامه و کارت مالکیت اتومبیل شماره ۷۴۱۳۹ و کارت بیمه شخص ثالث اتومبیل مزبور اینجانب سهراب صدیقی در تاریخ ۴۸ر۷ر۳۰ مفقود گردیده از یابندگان محترم تقاضا میشوددر صورت پیدا نمودن اسناد فوق مراتب را بتلفن ۳۱۱۲۲۰ اطلاع داده و مژدگانی دریافت دارند.

ستوان دوم مهدی قرطاس
دسته چك از شماره ۶۱۰۵۷۶ تا ۶۱۰۶۰۰ بانك صادرات شعبه لاله‌زارنو از حساب ۱۵۸۰ درتاریخ ۲۵ مهر ۴۸ مفقود گردیده و از درجه اعتبار ساقط است .
ملیحه قهرمانی

سازمانهای فنی وفرهنگی

تعلیم گیتار آکوردئون پیانو
ارك‌درمنزل‌خودتان تلفن ۶۱۲۳۵۸

درهنرستان رقص کیشیبه
رقصهای مددن‌را کنتراتی با کمترین قیمت زیر نظر خانم زیلا بیاموزید دروازه دولت جنب روزولت تلفن ۷۵۶۷۰۲
۱ـ۱۰ آـ۳۰۳۳

برای استخدام فوری
درآموزشگاه فائز تعلیم ماشین نویسی‌بامتدجدید شاه‌آبادروبروی دبیرستان شاهدخت ۳۱۰۶۵۷
۱ـ۱۳ آـ۲۸۷۱

گروه فرهنگی اروند
ابتدائی . متوسطه . تك درس. انگلیسی‌و ماشین‌نویسی میدان ۲۴ اسفند ۶۸۱۸۰
۱ـ۶ آـ۳۰۴۵

تعلیم رادیو تلویزیون علمی‌و عملی تلفن۸۵۰۱۴۲
۱ـ۲ آـ۲۳۷۳۷

تعلیم رانندگی
هنرستان فنی پرستو
مرکز آموزش صحیح رانندگی مکانیکی ، ترافیك‌مجهز به‌بهترین ومدرنترین وسیله آموزش تهران خیابان شاهپور چهار راه گمرك تلفن ۲۳۹۱۶

آموزشگاه رانندگی و مکانیکی تشکری
باشخاصیکه در این آموزشگاه ثبت نام نمایند آئین‌نامه‌رامجانی میآموزد ، خیابان خیام. بین سیدنصر الدین و اعدام‌تلفن۲۳۵۵۵

تدریس خصوصی

انگلیسی یا فرانسه
توسط خارجی تلفن ۴۷۰۴۱
آـ۲۴۷۵

تدریس فیزیك وشیمی
توسط بانوی لیسانسیه۸۸۰۶۵۸
۱ـ۱۵ آـ۲۶۷۱

تدریس زبان انگلیسی
توسط تحصیل کرده امریکادر منزل شما . تلفن ۵۱۰۷۰
۳۱ـ آـ۲۳۷۳۷

تدریس خصوصی ریاضیات
فیزیك ـ شیمی ـ زبان‌توسط دانشجوی دانشکده فنی ۴۰۳۴۸
۱ـ۲ آـ۲۳۶۴۵

کلاس انگلیسی
دوره جدید کلاسهای انگلیسی کاخ‌دانش بااستفاده‌از لوازم‌مدرن سمعی و بصری تشکیل میشود . معلومات شماهرقدر باشد میتوانید از کلاسهای مختلف و متعدد ما استفاده فرمائید .

کلاسهای خصوصی نقشه کشی
در کلاسهای خصوصی نقشه‌کشی کاخ‌دانش که بااستفاده ازلوازم مدرن نقشه‌کشی مجهز وزیرنظر مهندسان اداره میشود شرکت کنید و پس از پایان دوره بلافاصله و با معرفی ما استخدام شوید .
کاخ دانش
خیابان نادری . پاساژ معتمد خیابان فرانسه : کوچه مرجان
آـ۵۲۲۱۲
آـ۵۳۶۹۲

قابل توجه داوطلبان استخدام
قسمت ماشین نویسی موسسه‌زبانهای خارجی مجهز به آخرین وسایل وماشین‌های تحریر مدرن با روش جدید جهت‌آماده کردن داوطلبان استخدام درموسسات مختلف‌بسمت ماشین نویسی فارسی، انگلیسی، فرانسه ، آلمانی وروسی دانشجو میپذیرد .
نشانی : خیابان شاه ساختمان‌آلومینیوم طبقه پنجم موسسه زبانهای خارجی‌تلفنهای : ۶۰۶۷۸ـ ۶۰۸۲۹

معاملات املاك و مستغلات

فروش
اراضی نارمك تهران‌پارس
پول شرطی امینی تلفن ۷۹۰۰۹۰
آـ۲۶۵۷ ۱۷ـ۳۰

آژانس‌شایسته۳۰۵۳۴۹
معرف و خریدار فوری املاك شخصی ساز در شهر و شمیرانات خانه ـ مستغلات ـ ویلا
۱ـ۳ آـ۳۰۵۷

مغازه واگذاری درخیابان شاهرضا
ایستگاه درختی‌اول بیست‌متری بالای بانك صادرات سالن مجلل غذاخوری بریانی اصفهان باتمام وسایل کامل وتهویه برای اجاره یا فروش آماده است تلفن فقط صبحها ۵۱۵۷۹ و ۲۴۵۵۶
۱ـ۵ آـ۳۰۲۵

لاله‌زاربنگاه کوشان ۳۳۹۷۸۴
با ۳۲ سال سابقه و حسن‌شهرت فروشنده املاك در همه جا لطفا باتلفن دستور فروش بفرمائید
۱ـ۶ ـ۵۲۵۷۲

زمین فروشی خیابان نادری
متری۷۰۰تومان ۷۰۰مترلاله‌زار ۳۳۹۷۸۴ بنگاه کوشان
۱ـ۴ آـ۵۲۵۷۰

فروشی درخیابان قوام‌السلطنه
در کوچه نوبهار زمین ۴۸۰ متر رجوع به‌بنگاه کوشان
۳۳۹۷۸۴
۱ـ۳ آـ۵۳۵۱۸

دارندگان املاك‌ومستغلات بمنظور تضمین قرارداد مباشرت املاك‌ومستغلات خود به تلفن ۲۷۹۴۳ مراجعه فرمائید .
۱ـ۵ آـ۳۰۴۷

خانه های ۳ اطاقه ۱۵۰
متری بدون کمیسیون ۴۳ هزار تومان ۱۳هزار تومان نقد بقیه ماهی ۴۰۰ تومان خانه های ۶۵ اطاقی موجود تلفن ۳۳۴۳۵۶
۱ـ۲۰ آـ۲۹۴۸

بفروش میرسد
خانه مسکونی بمساحت ۱۳۴متر مشتمل‌بردوقسمت مستقل‌وجداگانه یك قسمت دارای ۵ اطاق با تمام وسائل و حمام و دیوترم وتلفن‌و برق ویك قسمت شامل دو اطاق با کلیه لوازم واقع در خیابان شمیران قدیم بالاتر از سه راه زندان کوچه حشمتی بفروش‌می‌رسدعلاقمندان‌باتلفن شماره۶۶۷۵۸ مکالمه فرمائید .
۱ـ۳ آـ۵۲۱۰۲

ویلای فروشی
در الهیه شمیران پشت سفارت ترکیه مساحت باغچه ۱۲۰۰ متر ساختمان دوطبقه خوش منظره‌برق آب لوله‌کشی تلفن چاه آب تلفن ۸۵۰۰۹۵
۱ـ۲ آـ۲۳۶۰۳

فروش فوری
بعلت مسافرت مالك ویلای مجهز و شخصی ساز بپهلوی‌مقابل‌نمایشگاه آسیائی
طبقه اول سالن و ناهارخوری اطاق دفتر ـ هال و آشپزخانه طبقه دوم ۵ اطاق خواب‌وسیع ودوحمام‌لوکس بانضمام ۳ اطاق وسرویس با درب ورودی‌جداگانه برای مستخدمین با دو گاراژ . استخر شوفاژ سانترال ـ کولر ـ تلفن و بدون مشرف بمساحت ۶۰۰ متر ۳۰ × ۲۰ در اختیار آژانس شایسته ۳۰۵۳۴۹
۱ـ۳ آـ۳۰۶۱

خانه شخصی ساز فرح بالای تخت طاوس
بمساحت ۳۴۰ متر طبقه اول سالن‌وناهارخوری هال‌ـپاسیو‌ـ اطاق دفتر ـ آشپزخانه ـ حیاط خلوت بالا ۴ اطاق خواب هال و حمام بانضمام سالن بزرك ولوازم درقسمت تحتانی با تلفن ـ کولر و پرده های منصوبه
دراختیار آژانس شایسته ۳۰۵۳۴۹
۱ـ۳ آـ۳۰۵۱

مستقل ۴ طبقه فروشی در بهترین نقطه پهلوی
مهندسی ساز بمساحت ۴۰۰ متر عرض ۱۳ر۵ متر قطعه پنجم از پهلوی هر طبقه ۵ اطاق وسیع و کلیه لوازم مجزا با لوله‌کشی و سرویس گاز هر طبقه ۲ بخاری گازی و کولر بانضمام ۳ رشته تلفن و استخر .
آژانس شایسته ۳۰۵۳۴۹
آـ۳۰۵۶

پارکینك فروشی
بربوذرجمهری غربی بمساحت ۱۰۸۰ متر با ۶ مغازه تلفن آب، برق
آژانس شایسته ۳۰۵۳۴۹
۱ـ۳ آـ۳۰۵۹

برخیابان نیاوران
باغ فروشی بمساحت ۴۶۰۰متر دوبر قابل تقسیم بقطعات‌متناسب
آژانس شایسته ۳۰۵۳۴۹
آـ۳۰۶۰

نارمك خیابان مینو
خانه ویلائی مجهز با مستغلات ۲۵۰ هزار تومان تلفن ۷۹۲۲۳۷
آـ۲۳۷۵۷

مستقل فروشی
۳ طبقه مجزا جدید ساز امیرآباد مقابل پارك‌فرح
هر طبقه ۵ اطاق هال و کلیه لوازم مجزا با لوله کشی‌ورادیاتور های‌شوفاژ و کانال‌کولر ـ میزان اجاره قابل توجه
آژانس شایسته ۳۰۵۳۴۹
۱ـ۳ آـ۳۰۵۸

سالن آرایش و زیبائی در شمال شهربفروش میرسد
تلفن ۷۵۱۵۱
۱ـ۳ آـ۵۳۶۸۸

خریداری میشود

بورس املاك شمیران
دفتر براتی باغ فردوس ۸۵۲۵۷۵
۷ـ۲۶ آـ۲۸۶۸

بازرگانی‌نراقی تلفن ۸۴۱۴۳
آـ۲۴۷۴

دفتر پارس هرنوع خانه
ومستغل و زمین درعباس‌آباد و شمیرانات برا ی‌شما خریداری و معاوضه مینماید . تلفن۷۶۱۵۵۵
۱ـ۲۶ آـ۲۶۵۴

دفتر پارس اراضی ۴۰۰
متری عباس‌آباد را خریدار است تلفن ۷۶۱۵۵۸
۱ـ۱۰ آـ۲۹۳۱

زمینهای زعفرانیه دره قشلاق مکاثیر وسعادت آباد عباس‌آباد ، فرحزاد
را خریداریم بازرگانی حلالی خیابان پهلوی تلفن‌های ۶۲۶۴۱۱ و۶۲۴۱۹۳
۱ـ۲۵ آـ۴۵۵۵۶

املاك نیك ۶۲۱۶۰۶
مرکز خرید و فروش اراضی‌ونك و یوسف آباد و کوی مکانیسر
۱ـ۱۵ آـ۲۵۷۳

پهلوی دره قشلاق داودیه
قیطریه ولنجك‌عابدی ۸۵۰۰۹۵
۱۸ـ۲۶ آـ ۲۵۸۳

خانه و مستغلات شما را در شهر و شمیرانات برای مراجعین خود فورا خریداریم سازمان تعاون تلفن ۴۵۰۵۷
۱ـ۲۶ آـ۳۰۰۵

اراضی مکاثیر وسعادت آباد
خریداریم بتلفنهای ۳۳۹۰۶۷و ۳۳۶۸۸۵ مراجعه شود
۱ـ۵ آـ۳۰۳۸

دفتر مسعود ۷۷۰۲۴۱
زمینهای اطراف تهران باخانه های داخل شهر خرید وفروش و معاوضه میشود تلفن ۷۱۴۷۹
آـ۳۰۲۶

اجاره داده می‌شود

خانه‌ای بمساحت ۶۱۵ متر
سه طبقه دارای ۲۱ اطاق با شوفاژ وکولروبرق وآب وتلفن باحیاط وسیع واقع در نزدیکی میدان هتل ونك کوی نهم آبان خیابان نیلوفرماهیانه‌یکصد هزار ریال باجاره داده میشود طالبین بتلفن ۶۲۰۳۷۲ مراجعه فرمائید
۱ـ۵ آـ۲۹۹۶

قابل توجه موسسات دولتی شرکت های خصوصی وبنگاه معاملات املاك
یك دستگاه ساختمان باسه‌هزار متر مربع زیربنا داری ۴ طبقه هرطبقه با ۱۷ اطاق مجهز به آسانسور ـ کولر ـ شوفاژ وتلفن مناسب برای محل کار ادارات دولتی و شرکتهای‌خصوصی واقع در خیابان آیزنهاور مقابل کاخ وزارت کار یکجاو و یا هرطبقه جداگانه باجاره واگذار میشود. طالبین لطفا با تلفنهای ۹۵۹۴۹۲ و۴۶۵۸۰ تماس بگیرند .
۱ـ۵۸ آـ۴۵۰۵۸

دو سالن هر یك هشتصد متر با آب و برق پنجاه آمپر وچند اطاق‌کارگر بعد از کرج‌براسفالت جهت‌نساجی و تریکوویاکارخانه دیگر اجاره داده میشود تلفن ۳۱۱۴۸۷ ـ ۸۸۱۹۷۶
۱ـ۳ آـ۲۳۷۶۳

اجاره میشود

موسسه امور خارجیان
مخصوص اجاره منازل تخت‌جمشید شرقی‌کاشی ۵۰۳ ـ۷۱۷۸۲
۲۵ـ۲۶ آـ۲۴۰۷

برای اجاره
جهت خانواده های اروپائی
بتعدادی منازل مدرن احتیاج داریم تلفنهای ۶۱۲۹۶۴ و۴۹۷۱۳
۱ـ۲۶ آـ۲۹۷۵

خانه و مستغلات شما را در شهر وشمیرانات‌فورا اجاره میدهیم . سازمان تعاون ۴۵۰۵۷

شورت هند
کلاسهای انگلیسی مبتدی . متوسطه عالی. مکالمه (عادی) کلاسهای مجهزبماشین نویسی آموزش : فیلم نوار وصفحه (سریع). کلاس‌های فرانسه . آلمانی وکلیه زبانهای دیگر دایراست شورت هند ، تند نویسی و ماشین‌نویسی بیاموزید و شهریه را بعد از آموختن واستخدام بپردازید (تحصیلات حدود دیپلم) بعداز سه جلسه آزمایش (رایگان در صورت تمایل ثبت نام نمائید) آکادمی‌زبانهای دنیا مجهز بشوفاژ وکولر وآسانسور **دروازه دولت اول روزولت ساختمان جم طبقه چهارم تلفن‌های ۷۵۸۲۱۳ و ۷۶۴۸۲**

برای ساختمان شما

ورق شیروانی زیبا
برای پادکینك عمومی، آلاچیق ماشین ، دیوار های مشرف و دکوراسیون با ۵۰ رنك ثابت و ساده و گلدار مرکز پخش دفتر جهان فلز تلفن ۹۵۷۱۹۱

کاغذ دیواری‌ونقاشی‌ساختمان حانفدا باقساط تلفن۷۸۱۹۷۷

خانه خودرا
باقساط
تعمیرکنید
بهادر تلفن ۶۵۴۶۴

کلیه تعمیرات ساختمانی وتکمیل نواقص‌ساختمان بهادر تلفن ۶۵۴۶۴

شرکت ساختمانی کوه‌ریز
باکمال خوشوقتی باطلاع‌شرکت های محترم ساختمانی و اشخاص میرساند که برای کار های زیر آماده همکاری است :
مقاطعه ساختمان و راه ، تهیه نقشه های ساختمانی ، نظارت، تهیه و تنظیم صورت وضعیت‌های موقت و قطعی ، محاسبات‌استاتیك پلها و مشاوره‌فنی . تلفن۴۳۷۲۰
۱ـ۲ آـ۳۰۵۲

رفع گرفتگی لوله ساختمان در ۲۴ ساعت سازمان تراکم تلفن ۸۸۱۶۸۱

رفع گرفتگی هرنوع لوله‌ساختمانی
بادستگاه تراکم‌هوا ـ تلفن ۷۸۷۲۷

لوله بازکنی فاضل آب
بادستگاه تراکم‌هوا
مقدم ۶۴۶۳۵

لوله بازکنی فاضل آب
بادستگاه تراکم‌هوا
تلفن ۷۶۳۲۸۶

لوله بازکنی فاضل آب
بادستگاه تراکم‌هوا
تلفن ۷۵۶۴۰۸

معاملات پول

پول‌موجود است
پول درمقابل املاك‌شمال شهر و شمیرانات‌موجود است. بتلفنهای۳۳۹۰۶۷ و ۳۳۶۸۸۵ مراجعه‌شود

پول شرطی با قیمت
بانك موجود است تلفن ۴۵۱۴۲

وام درمقابل تلفن فوری ۳۳۷۴۳۷

پول نوبانی دوشاهی تلفن ۷۳۵۴۱

وام در مقابل‌تلفن ۳۳۷۴۳۷

وام درمقابل‌تلفن۷۶۵۶۸۸

وام درمقابل‌تلفن ۷۵۷۶۲۹

پول شرطی نیازمندیم ۴۸۴۶۳

پول شرطی نیازمندیم ۴۸۴۶۳

وام در مقابل‌تلفن‌میدهیم ۳۷۹۳۲ و ۳۳۳۳۰۳
لاله‌زارنوساختمان البرز طبقه‌اول

قبوض اصلاحات ارضی

قبوض‌فالی
قبوض فرش بانك
کارگشائی را چند در صد اضافه‌تر از قیمت ارزیابی خریداریم سبزه میدان سرای حاج‌رحیم خان عبدالله‌محسنی تلفن ۲۳۱۱۰

قبوض فالی بانك کار ـ گشائی اضافه نرازقیمت ارزیابی شده خریداری میشودفرش اردهالی‌اول بازارکفاشهاسرای‌مهدیه تلفن ۲۳۴۸۲

قبوض قالی و قالیچه بانك
کارگشائی را بحد اکثر قیمت خریداریم ، سبزه‌میدان اول‌سرای حاج‌رحیم‌خان خامسی‌تلفن۵۸۶۶۰

قبوض اصلاحات ارضی
وسهام‌پاکبور۳۲۷۲۹و ۶۲۷۶۹۷

متفرقه

کود بیولوژیك
هوموس‌رژنور - موجود
تهران . خیابان‌سپه شماره ۵۲۴
تلفن ۳۰۳۷۰۶ عسگر نیا

حراج ـ حراج
کاغذ دیواری‌هانزاساخت آلمان . مناسب برای ساختمان شما متر مربع ۱۰ الی ۲۰ ریال قابل شستشو تلفن ۷۷۲۹۱۳
۱ـ۵ آـ۳۰۵۴

حاتم
ناهار شام
خیابان پهلوی تلفن ـ ۶۲۲۲۸۱

برنامه سینماها

✽ **حادثه توماس کراون - رنگی- اسیومث کوئین**
شهر فرنك (۶۲۷۶۲۸) ۱۵ر۱۱ـ۳ـ۱۵ر۵ ـ۳۰ر۷ـ ۴۵ر۹

✽ **سرافینو -**
دیاموند (۶۲۸۴۰۰) ۱۱ـ۳۰ر۳ـ۳۰ر۵ـ۳۰ر۷ـ۳۰ر۹

✽ **ماشین سحرآمیز -رنگی -دین‌جونز- میشل‌لی**
مینه‌موند (۴۸۳۲۲) ۳ ـ ۵ـ ۷ـ ۹ پارامونت (۴۸۳۲۱) ۳۰ر۳ـ ۳۰ر۵ـ۳۰ر۷ـ۳۰ر۹

✽ **جائی برای سومی

برندگان ۱۰ هزار تومانی

از راست به چپ آقایان :تقی اخوان ، ماشین با،ساکن تهران . پرویز خوئینی ها،راننده ساکن‌تهران .یعقوب‌بشیری‌قدیم ،آرایشگر،ساکن‌صومعه‌سرا.احمد کشاورزیان ، پیشه‌ور،ساکن اصفهان .علیشاه شمسی ،کشاورز،ساکن همدان . یوسف چراغواره،کارمند ، ساکن تهران . همایون‌شیرلو دانشجو ،ساکن تهران .صفر علی رحمانی ، افسر اداره آگاهی ، ساکن تهران «شرکتی». مراد یادگاری ، کشاورز ، ساکن‌سرپل ذهاب . محمودخرم،شیرینی‌فروش ، ساکن تهران . یحیی‌پلدشتی ، افسر اداره آگاهی ،ساکن تهران « شرکتی » هوشنگ کمال‌خان کارمند ، ساکن‌تهران. محمد رضا خرم‌زاده‌استوار ارتش،ساکن عجب شیر .

برندگان ۷ هزار تومانی

از راست به چپ آقایان رحمت‌اله سلبداری، کارمندساکن رشت . علی‌معتمدی کارمند،ساکن تهران . آقای جلیل‌مقتدر، کارمند ، ساکن تهران . آقای‌علی صفدری ، دانشجو ، ساکن تهران . آقای سید علی فاطمی ،کارمند بازنشسته ، ساکن تهران. آقای زیاد علی شریفی ، بنا ،ساکن تهران . آقای حسین نظری‌پور ، کارمند ، ساکن مسجدسلیمان . آقای بلال اسدی مقدم، کمك راننده ، ساکن تهران. آقای‌محمد علی زارزانی ، کتابفروش ،ساکن اصفهان . آقای‌جوادصباحی‌بید گلی کارمند، ،ساکن آران کاشان ،آقای محمد علی پناهی زاده ،پیشه‌ور ،ساکن ایزه .آقای‌روزعلی دربندی ،پیشه‌ور ،ساکن‌الیگودرز.

بابا... بابا! صد هزار تومان بردی

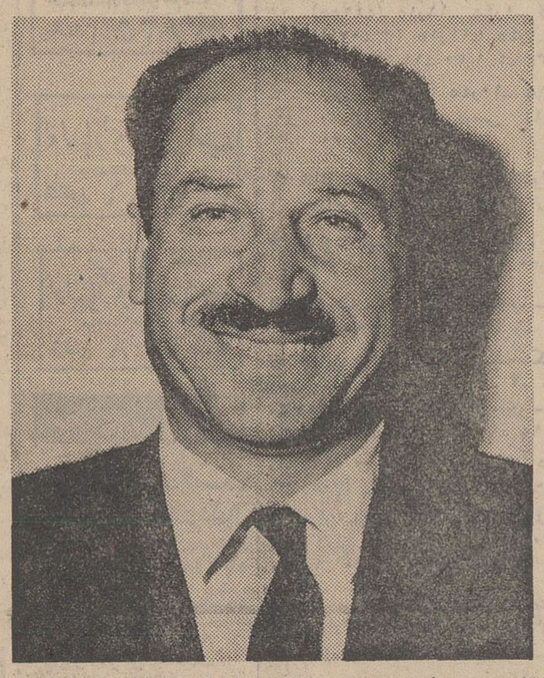

آقای محمدعلی صلاحی ، کارمند شرکت ساختمانی مثلث ، ساکن تهران، برنده جایزه یك میلیون ریالی میگفت : وقتی دخترم فریاد زد ، بابا صد هزار تومان بردی فهمیدم که‌بلیط اعانه ملی مرا به خوشبختی رسانده‌است .

– برای دیدن خانواده‌ام که در تهران اقامت دارند ، از مرخصی سالیانه استفاده کرده‌ازآذربایجان به تهران آمدم . در سومین روز اقامتم در تهران بود که ازمقابل سینما سعدی‌یك‌دسته‌چك‌خوشبختی اعانه ملی خریداری کردم و چند ساعت بعد همگی دور رادیو حلقه زدیم و به پخش مراسم قرعه کشی از رادیو گوش فرا دادیم . در همان حال دختر ۱٤ ساله‌ام شماره های برنده را یادداشت میکرد و دسته چك را نیز پیش روی خود گذاشته بود . سر انجام وقتی قرعه‌کشی به پایان رسید ، دخترم با شادی فراوان فریاد زد بابا ،بابا صد هزار تومان برنده شدی.آقای محمد علی صلاحی در حالیکه شادی فراوانی ازگفته‌هایش‌مشهود بود پس از لحظه‌ای سکوت گفت:

من تمام این پول را صرف هزینه تحصیلات فرزندانم و رفاه‌وآسایش بیشتر آنان خواهم کرد تا هر ٦ فرزندم را افرادی مفید و مطلع تحویل جامعه دهم و باین ترتیب دین خود را بجامعه بپردازم .

برنده جایزه ۵۰ هزار تومانی

– عادت دارم همه هفته ۲ بلیطاعانه ملی خریداری کنم ولی هفته قبل بتوصیه همسرم تعداد زیاد تری بلیط‌خریداری کردم و روز چهار شنبه با کمال خوشحالی متوجه شدم که پانصد هزار ریال پول‌نقد برده‌ام .

آقای عبداله رزاقی‌خمسی کارمند بازنشسته وزارت دارائی تهران که هفته گذشته با خرید ده بلیط اعانه ملی برنده جایزه مشابه یکصد هزار تومانی یعنی۵۰۰هزار ریال شده است ، در دنباله گفته های خویش اضافه کرد :

– فرزند بزرگم در هلند دوره‌عالی مهندسی ساختمان را طی میکند، گذشته از او دومین فرزندم افسر ارتش می باشد که در شیرازاقامت دارد ، سومین نفر کارمند سازمان برنامه میباشد ، فرزند چهارم هم در دانشگاه‌تهران‌دوره نقشه‌برداری را طی می کند و سر انجام کوچکترین فرزندم که امسال تحصیلات متوسطه خود را به‌پایان میرساند ، همگی‌درردیف‌خریداران پروپا قرص بلیط های اعانه ملی میباشند .

آقای خمسی در پایان گفت :تنها آرزویم این است که فرزندانم همگی خوشبخت شوند و این‌پول وسیله‌ای خواهد بود که‌من‌مطمئن‌تر در راه آرزوی خود گام بردارم .

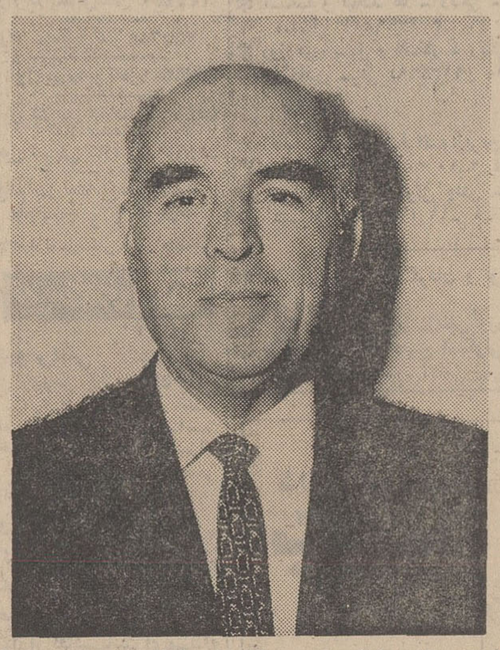

آقای عبدالله رزاقی خمسی،کارمند بازنشسته‌وزارت‌دارائی، ساکن تهران، برنده جایزه پانصد هزار ریالی.

اولین قهرمان شانس

آقای علی شاه شمسی که در اسدآباد همدان بکار کشاورزی مشغول میباشد ، هفته گذشته با خرید ۳ بلیط اعانه ملی علاوه بر اینکه صد هزار ریال جایزه نقدی بدست آورد ، در قرعه کشی قهرمان شانس نیز اولین قهرمان شانس شد و یکدستگاه پیکان مدل ۱۳٤۸ تحویل گرفت . وی میگفت :

– همیشه اطرافیان و قوم و خویش دور ونزدیك بمن گوشزدمیکردند که علی شاه خود را از قید تنهائی خلاص کن‌وزنی‌برای خوداختیار کن این زمزمه ها همیشه در گوشم صدا میکرد و من که خودنیزدیگر از تنهائی خسته شده بودم قصد داشتم زنی برای خود اختیار کنم اکنون با پولی که از خرید بلیط اعانه ملی بدست آورده‌ام میخواهم آرزوی چندین ساله‌خودواطرافیانم را برآورده سازم و دختر مورد علاقه‌ام را بعقد خویش درآورم .

دومین قهرمان شانس

اجاره نشینی با موقعیتی که‌خانواده ۹ نفری من داشتند ، کار شاقی بود و همیشه آرزو می‌کردیم که وسیله‌ای مهیا گردد ، از اجاره نشینی خلاصی یابیم .

آقای احمد احمدی که عهده‌دار شغل بنائی در تهران می باشد و هفته قبل نه فقط مبلغ ۵۰ هزار ریال از راه خرید بلیط های‌اعانه ملی نصیبش شده بلکه در قرعه کشی قهرمان شانس نیز بعنوان دومین قهرمان شانس صاحب ٦۰ کیلو پول نقد شد . به گفته های خویش افزود :

– من هر هفته دو بلیط اعانه ملی خریداری میکردم .زیرا معتقدبودم علاوه بر کار و کوشش شانس نیز در بهبود زندگی انسان موثر است بالاخره هفته پیش شانس بسراغ من آمد و هم پنجاه هزار ریال جایزه بردم و هم هموزن‌خود پول گرفتم . حالا تصمیم دارم خانه‌ای خریداری کنم و ازاجاره نشینی راحت شوم . باین ترتیب خرید بلیط اعانه ملی مرابه‌آرزوی خود رسانده و برای خانواده‌ام‌رفاه و آسایش بارمغان آورد .

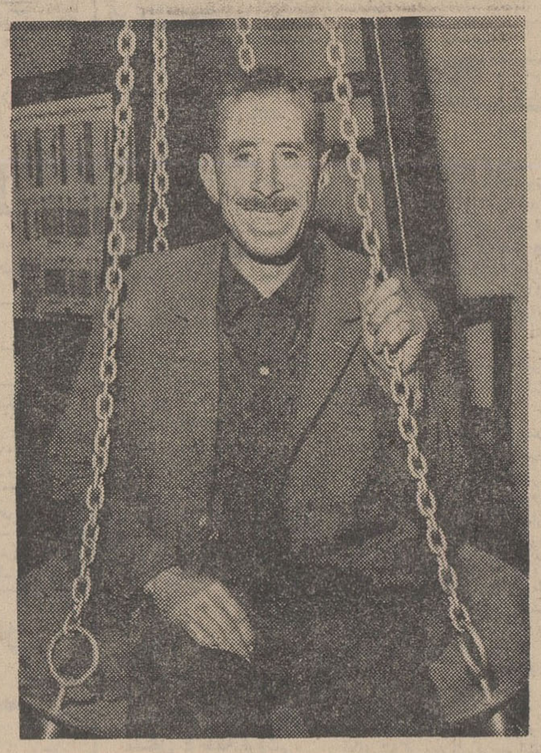

آقای احمد احمدی بنا ساکن تهران . علاوه بر دریافت ۵۰ هزار ریال پول‌نقد دومین قهرمان‌شانس شد و هموزن خود ٦۰ کیلو پول دریافت داشت.

سومین قهرمان شانس

سرکار استوار دوم محمد رضاخرم زاد یکی از ساکنین « عجب‌شیر» سومین قهرمان شانس بلیط های اعانه ملی هفته قبل بود . آقای خرم زاد میگفت :

هفته گذشته ۵ بلیط از ۲ بلیط فروش خردسال خریداری‌کردم‌وبا این سه بلیط هم ۱۰۰ هزار ریال جایزه نقدی را بردم و هم بعنوان سومین قهرمان شانش هم‌انتخاب شدم و هموزن خود یعنی ۸٦ کیلو پول دریافت کردم و حالا تصمیم دارم پولها را در بانك بگذارم وبه مصرف هزینه تحصیلات عالیه فرزندانم برسانم .

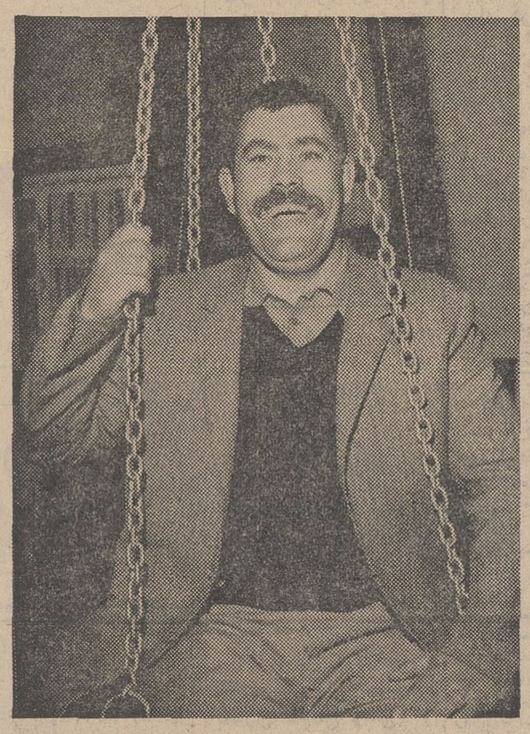

سرکار استوار دوم محمد رضا خرم‌زاده ساکن عجب شیر بعنوان سومین قهرمان شانس انتخاب شد وعلاوه‌بردریافت یکصد هزار ریال پول‌نقد هموزن خود یعنی ۹٦ کیلو پول گرفت .

آقای علیشاه شمسی ، کشاورز : ساکن اسدآباد همدان که باخرید بلیط اعانه ملی برنده یکصد هزار ریال پول نقد شده بود بعنوان اولین قهرمان شانس انتخاب شدو یکدستگاه پیکان ٤۸ تحویل‌گرفت .

برندگان ٦ هزار تومانی

از راست به چپ خانمها و آقایان : سکینه بیگم‌عدیلی پور ، خانه‌دار،ساکن‌اهواز. میرتقی راسی زاده ، درجه‌دارژاندارمری،ساکن‌مراغه .جانوریگی پیشه‌ور ،ساکن تهران. حضرتقلی جلوه ، پیشه ور ، ساکن تهران .«شرکتی » علی کشاورز ،راننده،ساکن قزوین . احمد شاهین‌پور کارمند ، ساکن قزوین .غلامرضا برادران کرمانی ، پیشه ور،ساکن تربت‌حیدریه « شرکتی » . حسن نمیمی ،پیشه‌ور ، ساکن تهران .زاده غریبیان ، راننده ، ساکن‌تهران . علی اصغر غفرانی ،کتاب‌فروش ، ساکن مشهد .محمدکاظم همتیان ، پیشه‌ور ، ساکن بابل .رحیم اکبری‌باغبادرانی ، کارمند ساکن اهواز . میر محمد چاوشی، پیشه‌ور ، ساکن تهران. محمدصادق نژاد، کارگر، ساکن‌شیراز. محمد رضا محسن زاده،آرایشگر، ساکن تربت حیدریه « شرکتی » ابراهیم ثانی ، پیشه‌ور ، ساکن تهران « شرکتی » حبیت‌اله رمضانی ، نانوا ، ساکن تهران .

برندگان ۵ هزار تومانی

از راست به چپ خانمها وآقایان :ایراندخت‌رستمی،خانه دار، ساکن زاهدان . احمد احمدی ، بنا ، ساکن تهران .محمد مهدی کاظمی ، قهوه چی،ساکن تهران .رضارضائی ،کارگر ساکن تهران، روح‌اله احمد اردستانی ، نقاش ، ساکن تهران.غلامحسین هاشمی قوچانی،کشاورز ساکن شاهرود . یوشینه‌پت‌پیر ،کارمند . ، ساکن تهران . کامل یمانی ، پیشه‌ور ، ساکن تهران، محمود آویشکن ، چرخساز،ساکن تهران.حسین‌شهلائی ،گلگیرساز،ساکن قم .داود شمسائی ،پیشه‌ور، ساکن تهران . مقصدوراهوار ، پیشه‌ور ،ساکن تهران .ملك‌محمد احمدوند کوهساز ،میکانیك،ساکن کرمانشاه. علی شهلائی ،خیاط، ساکن تهران.

آگهی مناقصه
شهرداری شهر بابك

تاریخ ٤۸/۷/۲۹
شماره ۹۷۰

شهرداری شهر بابك باستناد موافقت نامه شماره - ۱۸۱٦۳ - ٤۸/۷/۲۱ مقام معظم استانداری کرمان لوله کشی قسمتی ازمحلات شهر را طبق نقشه وواحد بهای موجود که هزینه آن ٦٦۰۰۰۰ ریال بر آورد گردیده با شرایط زیر بمناقصه می گذارد .

۱- کسانیکه مایل بشرکت در مناقصه میباشند میتوانند بادردست داشتن صلاحیت فنی و مالی از دفتر مهندسی استان کرمان مبلغ ۱۰۰۰ ریال بحساب شماره ۱۲۰ شهرداری در بانك ملی نمایندگی شهر بابك واریز و اسناد مناقصه را از دفتر فنی مهندسی استان کرمان دریافت دارند .

۲- پیشنهاد دهندگان بایدمبلغ ۳۳۰۰۰ ریال پنج درصد کل کار را اسناد خزانه یا ضمانت نامه بانکی بعنوان‌سپرده‌ضمیمه پیشنهاد نموده و حداکثر تا ساعت ۱۱صبح روز پنجشنبه ۱۵ آبان ٤۸ بااخذ رسید بدفتر شهرداری شهر بابك تسلیم نمایند .

پیشنهادات واصله در ساعت ۱۲ همان روز در کمیسیون مربوطه مورد رسیدگی قرار خواهد گرفت و حضور پیشنهاد دهندگان در جلسه آزاد است .

۳- به پیشنهادات فاقد سپرده‌و مبهم و مشروط ترتیب اثر داده نخواهد شد .

٤- شهرداری مختار است تا ۲۵ درصد کار را کسر یااضافه‌نماید.

۵- مالیات و عوارض وحق‌الدرج آگهی و سایر هزینه های قانونی بعهده برنده مناقصه است .

٦- مدت انجام کار حداکثر چهار ماه از تاریخ عقد قراردادمی باشد .

۷- شهرداری در رد یا قبول‌یك یا کلیه پیشنهادات مختار است و در صورتیکه برنده مناقصه‌ازتنظیم قرارداد خودداری نماید سپرده او بنفع شهرداری ضبط و با نفر بعدی قرارداد تنظیم خواهد شد .

۸- طرز پرداخت بموازات پیشرفت کار بر حسب صورت وضعیتی که بگواهی دفترمهندسی استان‌کرمان رسیده باشد در دو قسط مساوی خواهد بود . سایراطلاعات‌وجزئیات در اسناد مناقصه مندرج است .

شهردار شهر بابك خلیلی
آ-۵۳٦۹٦

آگهی مناقصه

شرکت دخانیات ایران سی میلیون عدد فیلتر سلولز و بیست میلیون عدد فیلتر استات موردنیاز خود را سی‌انداف خرمشهر - بندر شاهپور یا بندرپهلوی یا تحویل مرز جلفای ایران از طریق‌مناقصه خریداری می نماید . داوطلبان شرکت درمناقصه میتوانند پیشنهاد های صریح و قطعی خودرا با اطلاع و رعایت کامل مشخصات و شرایط ومفاد طرح‌پیمان که‌از اداره‌معاملات خارجی این شرکت دریافت می - دارند باتوجه باینکه مبلغ دویست هزار ریال اسناد خزانه بعنوان سپرده شرکت درمناقصه میبایستی تسلیم نمایند تاساعت ۹ صبح روز ۱۵/۱۰/٤۸ مطابق با ۱۹۷۰/۱/۵ باداره دفتر شرکت دخانیات ایران تسلیم نمایند . جلسه مناقصه در ساعت ده صبح همان روز دراداره معاملات خارجی تشکیل میشود . حضورپیشنهاددهندگان یانمایندگان آنان درجلسه‌مناقصه آزادوشرکت درمناقصه بمنزله قبولی کلیه‌شرایط مناقصه بوده و پرداخت حق‌الدرج آگهی مناقصه درروزنامه بعهده برنده مناقصه خواهد بود . سپرده نفر دوم تاقطعیت معامله با نفراول مسترد نخواهد شد . م الف ۸۳۲۳

شرکت دخانیات ایران
۱-۲ آ- ۵۳۵٤٦

آگهی مزایده

اداره استاندارد خوزستان به نمایندگی موسسه استاندارد و تحقیقات صنعتی ایران دو دستگاه سردخانه کارخانه خرمای خرمشهر را که‌فعلا ازآنها بمنظور نهگداری گوشت بهره‌برداری میگردد و ظرفیت تقریبی آنها ۹۷۰ متر - مکعب با دو دستگاه کمپرسور آمریکائی بقدرت واحد ٤۰ اسب میباشد از طریق مزایده کتبی برای مدت حداکثر سه سال اجاره میدهد متقاضیان می توانند برای دریافت برك شرایط عمومی ومشخصات درتهران خیابان‌پهلوی- کوچه هروی شماره ۱٤ بدفتر کمیسیون تدوین استانداردها در خرمشهر به دفتر اداره استاندارد خوزستان مراجعه نمایند .

مهلت‌تسلیم پیشنهادات درتهران تاپایان وقت اداری ٤۸/۸/۱۵ و درخرمشهر ٤۸/۸/۲۱ میباشد . پیشنهادات واصله‌درساعت ۱۰ صبح روز پنجشنبه بیست‌و دوم آبان ماه ٤۸ دراداره استاندارد خوزستان (خرمشهر) باز و قرائت خواهد شد پیشنهاد دهندگان‌باید مبلغ‌دویست هزار ریال اسناد خزانه نزد بانك مرکزی یایکی از بانکهای مجاز بنام‌اداره استاندارد خوزستان‌تودیع نمایند .

اداره استاندارد خوزستان در رد یاقبول یك‌یا کلیه پیشنهادات‌مختار است سایر اطلاعات و جزئیات مناقصه دربرك شرایط مزایده مندرج است . م‌الف ۸۰۲٤

اداره استاندارد خوزستان
۱-۲ آ- ۵۲۲۱٦

اطلاعات دختران و پسران منتشر نمد

مصاحبه مهم تلویزیونی شاهنشاه در آمریکا

شاهنشاه آریامهردریك مصاحبه مهم تلویزیونی در امریکا اوضاع خاورمیانه را تشریح کردند و اعلام داشتند که ایران می خواهد بقدری «قوی» باشد که با هر اتفاقی در این منطقه بتواند «به تنهائی» مقابله کند. شاهنشاه در این مصاحبه که شخصیت های برجسته مطبوعاتی و رادیو تلویزیونی امریکا در آن شرکت داشتند تاکید کردند که «ایران از درآمد نفت خود سهم بیشتری می خواهد و به «تقویت» نیروی هوائی خود علاقمند است.» در این مصاحبه شاهنشاه «خطراتی» را که خلیج فارس را تهدید می کند تشریح کردندوسیاست ایران رادر این‌زمینه یکباردیگر باوضوح و روشنی بیان داشتند.

مصاحبه تلویزیونی شاهنشاه آریامهر که میلیون ها بیننده امریکائی آنرا تماشا می کردند و تلویزیون ملی ایران نیز در این هفته آنرا پخش کرد با سخنان «اسپیواك» آغاز شد.

وی بعنوان گرداننده مصاحبه گفت: مهمان امروز ما در برنامه «ملاقات با مطبوعات» اعلیحضرت شاهنشاه ایران هستند که برای بازدید رسمی ازامریکا بدعوت رئیس جمهوربااین کشورتشریف آورده‌اند. این هفته جشن پنجاهو یکمین سال تولد و سومین سالگرد تاجگذاری شاهنشاه ایران است: شاهنشاه ایران بیست‌ونه سال رهبری کشور خودراکه قدیمی ترین کشور سلطنتی جهان است بعهده داشته‌اند و اینك آقای «جان گلدچانسلر» نماینده «ان-بی-سی» اولین‌سئوالات را طرح می کند.

مسئله چریکهای عرب

«چانسلر»: اعلیحضرتا بعنوان رهبر یك کشورخاورمیانه میخواستم نظر شاهنشاه را راجع بسازمان نیرو های چریکی عرب که در بسیاری‌از کشورهای‌خاورمیانه بفعالیت‌پرداخته است بپرسم. دولت لبنان در هفته اخیر بعلت فعالیت های یکی از این سازمان ها با مشکلات عظیمی‌مواجه شد، بنظر شاهنشاه این نیرو ها در خاورمیانه نقش سازندگی دارند یا نقش تخریب؟

شاهنشاه: آقای «چانسلر» موضوع چریك های عرب اینست که اولا اینها فلسطینی هستندکه برای هدفی مبارزه می کنند و معتقدند که این هدف حدو مرزی ندارد، هرجا که هستند برای نیل به آن هدف می کوشند و بهمین دلیل است که می بینیم درنقاط مختلف‌پراکنده‌اند و مبارزه می کنند.

من نمیدانم که چگونه می شود از ادامه این مبارزه در نقطه خاصی جلوگیری کرد، تنها راه حل این مشکل رفع آن است.

«چانسلر»: ولی در عین حال‌نمی فرمائید که وجود این عناصر در خاورمیانه که این هفته با دولت لبنان درافتاده‌اند حل مشکل را فوق‌العاده بغرنج میسازد؟

شاهنشاه: ممکنست که حل موضوع مشکل تر شود. اماازطرف دیگر نشان میدهد که همه باید در راه پیدا کردن راه‌حل فوری مسئله کوشش کنند.

«چانسلر»: آیا میفرمائید اگر مسئله خاورمیانه کمی بیشتر دنیا را بترس‌و وحشت بیاندازد، دنیا سعی خواهد کرد که برای آن راه‌حلی پیدا کند؟

شاهنشاه: بله.

اسرائیل یا اعراب

«چانسلر»: اگر جنك در خاورمیانه بزودی آغاز شود، مثلا در اوایل سال آینده، چه کسی پیروز خواهد شد؟

شاهنشاه: گرچه‌چنین‌حدسی خیلی‌مشکل است‌ولی اگراحساسات راکنار بگذاریم و فقط از جنبه خاص تجربه نظامی بررسی کنیم، اسرائیلیها ممکنست در جنك بعدی پیروز شوند، ولی معنی این پیروزی آن نیست که در مبارزه نهائی یا در تمام جنك پیروز گردند.

سیاست شوروی

«چانسلر»: شاهنشاها، دولت ایران هم با امریکا و هم باشوروی روابط حسنه دارد، در جریان این روابط آیا هیچ‌علاقمندی یاتمایل بیشتری ازطرف شوروی برای ایجاد صلح‌در خاورمیانه احساس میفرمائید؟

شاهنشاه، بنظر من شوروی در منطقه خاور میانه سیاست مخربی ندارد و آن کشور نیز بدنبال راه حلی‌برای مشکل میباشد، ولی شوروی نیز مانند امریکا در موقعیت دشواری قراردارد، اماممکنست بعلت‌شباهت‌این‌دو موقعیت، زمینه‌ای برای هردو، امریکا و شوروی، وجود داشته باشد که بایجاد راه حل شرافتمندانه‌ای که برای هردو طرف قابل قبول باشد، نائل گردد.

نقش آمریکا در خاور میانه

«های‌تاور»: (نماینده بنگاه‌خبرگزاری آسوشیتد پرس)، در امریکا علاقه زیادی وجود دارد که امریکا درآینده در سیاست جهان چه نقشی بازی کند؟

بنظر شاهنشاه نقش آمریکا در خاور میانه چه باید باشد؟

شاهنشاه: بنظرمن‌آقای «های‌تاور» نقشی که امریکا میتواند در خاورمیانه بازی کند شاید همان نقشی باشد که بایدد رتمام دنیا بازی کند و آن نقش عبارتست از کمك‌بحفظ صلح و ثبات البته با پیچیدگی های‌زیادی که درهمه جا دیده میشود ایفاء این نقش آسان نیست. ولی تصویر امریکا باید تصویر کشوری باشد که نهایت سعی خود رادر راه پیدا کردن راه حلهای منصفانه و جاودانی انجام میدهد.

اگر امریکا بتواند بتنهایی انجام دهد امیدوارم که موفق باشد و درغیر اینصورت باید مطالعه نماید که با چند کشور همراه دیگر، در جستجوی راه حل صحیح جهت مسائل همکاری نماید.

خروج نیروهای‌انگلیس

«های‌تاور»: روابط بین امریکا و ایران سالهای سال نزدیك ودوستانه بوده است. ازقرارمعلوم تا سال ۱۹۷۱ انگلستان از خاور میانه خارج خواهد شد. آیا با ایجاد خلاء قدرت ناشی از این اقدام انگلستان، آیا چیز هائی هست که تامین آنها در قدرت امریکا باشد وآیا ایران این کمك را از امریکا خواهد خواست؟

شاهنشاه، بله، ما از شما میخواهیم، و بطورقطع این احتیاج وجود دارد. ولی امیدوارم در درجه اول از این کشور بگیریم، ما شما را **میشناسیم، بشما اطمینان - کامل داریم و آنچه که دارید مورد علاقه ماست. بهمین علت ما باید طرق ووسایل لازم برای خرید احتیاجات خود در امریکا پیدا کنیم.**

شما میدانید که کمك امریکا بایران متوقف شده استو البته‌ما ازاین موضوع بسیار خوشحالیم، زیرا نشان میدهد که ماقادریم محکم روی‌پای خود بایستیم و بما اعتقاد بنفس بیشتری میدهد، ولی برای اینکه بتوانیم چیزهایی را که می‌خواهیم از کشور شما بخریم، باید از ثروتهای خود بیشترصادر کنیمو بزرگترین منبع ثروت ما نفت‌است، بنابراین ما برای خرید آنچه که به آن‌نیاز داریم باید نفت بیشتری بفروشیم.

«های‌تاور» پس شاهنشاه‌اظهار می‌فرمایند که برای خرید اجناس از امریکا، این کشور باید اجازه بدهد سهمیه بیشتری ازنفت ایران به امریکا وارد شود، ممکنست دقیقا بفرمائید ایران به چه‌چیز-هائی احتیاج دارد. گفته‌شده‌است که ایران به تقویت نیرو هـــای هوائی خود علاقمند است.

به تنهائی مقابله میکنیم

شاهنشاه: دقیقا چنین است، آنچه که در عوض ما می توانیم بشما بدهیم‌شاید از قدرت سایر کشور ها خارج باشد، وآن‌اینست که هرسنتی که از فروش هر شکه نفت‌در امریکا بدست می-آوریم در خود امریکا خرج‌خواهیم کرد و اجناس امریکائی خواهیم خرید، واین در عین حال به توازن پرداخت های‌شما کمك‌خواهد کرد. ما میل داریم وسیله کافی دراختیارداشته باشیم تا بتوانیم بتنهائی باهر اتفاقی که ممکنست در منطقه ما روی دهد مقابله کنیم. زیرا نظر ما اینست که‌هم غیر منصفانه می‌باشد وهم اینکه بتدریج غیر عملی می شود، که هرکشور بمجردی‌که با اشکالی روبروشده فورا به واشنگتن تلگراف بفرستد که لطفا بداد ما برسید.

اولا تصور نمیکنم که آمریکا بتواند چنین کاری را انجام دهد، ثانیا ممکنست چنین عملی‌متناسب باشئونات کشوردرخواست کننده نباشد و ثالثا احتمال دارد منجربه درگیری کشور بزرك دیگری‌بشود ما مصمم هستیم که از وقوع‌چنین وضعیتی جلوگیری کنیم، برای جلوگیری از چنین پیش‌آمدی‌باید خود قادر برفع مشکل باشیم. آنچه که احتیاج داریم متناسب خواهد بود با مسائلی که نهایتا ممکنست باآن مواجه گردیم، بنابراین موضوع نیازمندیهای مامربوط به همه نوع‌وسیله است، ولی آنچه که ما میخواهیم در آمریکا تهیه کنیم فقط تسلیحات نظامی نیست، بلکه وسایل‌تولیدی، انواع‌ماشین های سنگین، کارخانجات تولید برق، لکوموتیوهای خیلی نیرومند مصالح و لوازم ساختمان بنادر، اسکله‌ها و لنگرگاههای کشتی، تعمیم برق برای سراسر کشور، ماشینهای کشاورزی و آنچه که اقتصاد نیرومندی را آنچنان پایه گذاری کند که قادر به‌حمایت سازمان نظامی باشد.

نحوه توزیع درآمد

«چایلدز» (نماینده روزنامه‌سنت لوئیس‌پست -دیسپاچ): شاهنشاها در مورد درآمد نفت، بدنبال کودتای نظامی در کشور لیبی، اینطور استنباط شد که یکی از علل آن این بود که مردم لیبی سهم کافی از درآمد نفت‌دریافت نمیداشتند، نظر شاهنشاه نسبت به‌درآمد کشور ایران از نفت چیست؟ آیا این درآمد کافیست؟

شاهنشاه: آقای چایلدز، من‌در اینجا بارقامی چند اشاره می کنم، ملت ما بیست و هشت میلیون نفر است ودرآمد سرانه ما ازنفت عبارت است از حاصل تقسیم یك بیلیون بـه ۲۸ میلیون نفر، ولی بعضی اوقات در بعضی از کشور ها که در اینجا ازذکر نام آنها خودداری می‌کنم و هیـچ نوع حسادتی هم با آنها نداریم، یك جمعیت یك میلیون و هشتصد هـزار نفری معادل یك بیلیـون و دویست میلیون دلار درآمد دارد و شواهدنشان می‌دهد که آنان نمی‌دانند با چنیـن درآمدی چه کنند.

این امروضع خاصی بوجود می‌آورد که در آن فساد بدرجه اعلا میرسد و باعث ایجاد محیط ناسالمی‌می‌شود.

درحالیکه ما هرسنتی که از درآمد نفت بدست می‌آوریم در راههایی کـه شما میدانید مصرف می‌کنیم، نه فقط برای ساختن زیربنای اقتصادی کشور خود و طرحهای موثر مصرف می‌کنیم بلکه سود آن بنحو خوبی در سراسر کشور بین همه مردم توزیع می‌شود، خلاصه آنکه این درآمد اغنیا را غنی‌تر نمی‌کند، بلکه کمك‌می‌کند به بالابردن سطح زندگی تمام مردم ما، بطوری که زندگانی آنان مناسب با وضع‌امروز دنیا و کشور های مدرن باشد.

«چایلدز»: بنا براین‌بادرنظر گرفتن این حقیقت که درآمد نفت باید بین ۲۸ میلیون نفر تقسیم شود، منطقی است که انتظار داشت سهم بیشتری از درآمد نفت نصیب مردم‌ایران گردد.

شاهنشاه، بنظر من از منطقی هم منطقی‌تراست. یك‌ضرورت‌غیر قابل‌انکاراست‌زیراما کشوری‌هستیم بامیراث کهن تاریخی درخشان و مردم ماقابلیت‌آنرا دارند که‌بسرعت بیاموزند و یادبگیرند و باارزش های انسانی خودمانه فقط قادر برفع احتیاجات خود خواهیم بود، بلکه فکر می کنم بزودی بمرحله‌ای خواهیم رسید که به حفظ صلح‌و امنیت‌منطقه خود که هرروز اهمیت آن‌برای تمام جهان بیشتر میشود، کمك کنیم.

«چایلدز»: شرکت های آمریکایی در منطقه خاور میانه سرمایه‌گذاری هنگفتی کرده‌اند آیا تصور می‌فرمائید که اختلافات بین‌اعراب‌واسرائیل، این‌سرمایـه هاراشدیدابخطرانداخته است؟

شاهنشاه، احتمال دارد، زیرا که‌من‌بیاددارم بعد از جنك ماه ژوئن، برای مدت کوتاهی بعضی ازکشور های تولیدکننده نفت در منطقه خاور میانه مجبور شدندچاه های نفت‌خود را ببندند و ازصدور نفت‌خودداری کنند.

خطر بزرك

«هنسلی»: شاهنشاها، با توجه باهمیت امنیت‌منطقه خلیج فارس تصور می فرمائید خطربزرك از کجا سرچشمه میگیرد؟روابط شمابا شوروی ها بهترازسابق است.. بفرمایید که‌آیاخطری از طرف آنان متوجه منطقه است، آیاخطر نتیجه عدم ثبات عمومی است؟ یا نقشه های رئیس جمهوری مصر تهدیداساسی دراین‌منطقه محسوب میشود؟

شاهنشاه، خطربزرك از طرف شوروی‌نیست، زیرا خیال نمی-کنم که آنان‌سیاست توسعه طلبی ارضی داشته‌باشند. تهدیدازطرف کشور هاو دولت های ضعیف‌وفاسد سرچشمه‌می گیرد که عوامل‌تخریب دران کشور ها دستشان‌برای‌فعالیت بازاست، این عوامل معمولاعوامل مخربی هستند.

اگر وضع جاری را برای ایجاد وضع بهتـری عوض میکردند اشکالی نداشت، ولی هنگامیکه تغییر وضع می دهند، وضع‌جدید از وضع قدیم بدتر میشود، این خود برای ثبات منطقه خطری‌عظیم بوجود می‌آورد که‌مدتها ممکنست طول بکشد.

بنابراین خطر از جوانب مختلف وبا اشکال گوناگون رو می‌کند، ولی در ابتدا ودر اغلب موارد از کشمکش وخرابکاری های داخلی سرچشمه می گیرد.

رقابت نیست

«هنسلی»: شاهنشاها، در حال حاضر ۹ شیخ‌نشین منطقه خلیج-فارس صحبت‌ازایجاد یك‌فدراسیون میکنند واز طرف دیگر انگلستان از آن منطقه خارج می شود، در چنین وضعی گفته میشود که بین ایران و عربستان سعودی رقابتی برای احراز برتری سیاسی در آن منطقه بوجود خواهد آمد.

شاهنشاه: آقای هنسلی، حقیقت امر جز این است، رقابتی بین ایران‌وعربستان سعودی وجودندارد در وهله‌اول ماباهم دودوست‌نزدیك هستیم وثانیا هردو معتقدیم که‌تنها راه منطقی که باید تعقیب شودراه همکاری استو نه رقابت از طرف دیگر مسئله رقابت اصلا نمی تواند مطرح باشد زیرا که قدرت ما در خاورمیانه‌باقدرت هیچ‌کشوردیگری قابل مقایسه نیست ولی‌مااین‌قدرت رابدون داشتن هیچ نظر خاصی‌در راه صلاح کشور های مشرف‌به‌آب خلیج فارس که مایل به استفاده از ان هستند بکار میبریم.

بنابراین سیاست اصلی ما در آینده عبارت از همکاری کامل با کشور هابراساس مساوات حقوق‌و حسن تفاهم مشترك است.

«سیپواك»: شاهنشاها،اختلافات خاورمیانه به جای اینکه بهترشود مرتبا بدتر هم‌میشود بعنوان‌پادشاه یك کشور خاورمیانه که علاقه و توجه فراوان به حفظ صلح وثبات دارند آیا پیشنهادی برای حل مسئله خاورمیانه در نظر شاهنشاه هست؟

شاهنشاها: اگر منظور جنك‌بین اعراب‌و اسرائیل باشد خیال‌میکنم تنها راه حل از طریق سازمان‌ملل متحد است، امیدوارم که دکتر «یارینك» به کوشش‌های خودادامه دهد. در عین حال دو کشور بزرك امریکا و شوروی باید حتی بیش از پیش برای ادامه مذاکرات بین خود جهت پیدا کردن یك راه‌حل موثر همچنان تلاش کنندو شاید باز آسانترین راه بهره برداری از کار آقای یارینك باشد که دبیر کل سازمان‌ملل‌متحد این‌مسئولیت را به او واگذار کرده‌است ناراهی برای اجرای قطعنامه ۲۲ نوامبر سال ۱۹۶۷ ملل متحد پیداکند.

نتایج مذاکرات

«چانسلر»: اعلیحضرت درمسافرت فعلی خود بامریکا درباره افزایش سهم فروش نفت ایران به امریکا بامقامات امریکایی صحبت کردند. ممکنست بفرمائید چه نتیجه ای از این مذاکرات عاید شده است:

شاهنشاه: خیال می کنم کمی‌زود باشد که در این باره اظهار نظر شود، ولی نظر مادراین باره کاملا روشن است.

مابهر طریق باید نفت صادر کنیم وشما وارد کننده نفت هستید. مصرف نفت‌شما مثل نقاط دیگر جهان روبه افزایش است. در این مورد ارقامی ارائه میدهم: از قرار معلوم کشور ژاپن تا سال ۱۹۸۰ بیش از چهارصد میلیون‌تن نفت به مصرف‌خواهد رسانید، باید دید که مصرف امریکا درآن موقع به چه میزان خواهد رسید. میزان مصرف شما حتی اگر ازچاه های نفت آلاسکا هم بهره برداری نمائید، که امیدوارم در آن کار موفق خواهید شد، رقم بزرگی‌را تشکیل خواهد داد کشور امریکا در وهله اول احتیاج به ذخایـر نفتی دارد، کشور بزرگی مثل کشور شما بنظر من نباید خودرا از داشتن ذخایر نفت محروم سازد، وجود این ذخایر برای روز مبادا که هیچکس نمی تواند آن را پیش‌بینی بکند ضروری است و بهمین جهت‌است که نظیر چنین حقی برای کشور های دیگـر تامین شده‌است، ولی آنچه‌مامی-توانیم در عوض بشما بدهیم آنست که هر مبلغی که ماازصدورنفت بامریکا بدست می آوریم در خود امریکاو به مصرف خرید اجناس امریکایی می رسانیم.

«های‌تاور»: آیاتصور میفرمائید که امید به ایجادصلح درخاورمیانه بنابه عقیده بعضی وابسته‌باین‌است که امریکا و شوروی‌تصمیمات‌جدی تری‌از آنچه تاحال گرفته‌اند اتخاذ نمایند. مثلا جلوگیری از ارسال تسلیحات یابکار بردن منابع‌موجود خود برای مجبور ساختن طرفین به رسیدن‌به یك راه حل.

شاهنشاه: آقای «های‌تاور» گرچه من یکی‌ازافرادی هستم‌که کاملابا اعمال نفوذ از طرف کشور هـای بزرك مخالف هستم زیرا کـه ممکنست آن کشور ها مرتکب اشتباه شوند ویا اینکه فقط به نفع خود اعمال نفوذ کنند، اما علیرغم مخالفت من باسیاست اعمال نفوذ، شاید در این‌موردخاص‌برای‌رسیدن به یك نتیجه مثبت‌و سریع جز این‌راهی نباشد.

ایران و اسرائیل

«چایلدز»: کشور شما که یك کشور مسلمان است با اسرائیل روابط بازرگانی و فرهنگی زیادی دارد وتنها کشور مسلمان است‌که دارای چنین روابطی می‌باشد، آیا این‌امر باعث هیچ نوع نارضایتی در بین مردم کشور شما میشود.

شاهنشاه: بین مردم خود ما - تحقیقا خیر، زیرا ازدوران باستان مملکت ما همیشه پناهگاه هرنوع نژاد، زبان، مذهب و فرقه‌ای‌بوده است‌و امروزه نیز چنین است، ما همیشه تجارت‌رااز سیاست جدامی کنیم، بنابراین وضع کاملا عادی است.

همکاری کشور ها، تفاهم جهانی بوجود میآورد

بقیه از صفحه آخر

ایران و تحولاتی بودکه برهبری آن اعلیحضرت تحقق یافته‌است.

در پایان از طرف قاطبه همکارانم این فرصت را مغتنم میشمارم تادر عین حال گرمترین تبریکات خود را بحضور علیاحضرت شهبانو و والاحضرت ولیعهد ایران و اعضاء جلیل‌القدر خاندان سلطنت تقدیم دارم و مخصوصا دراین‌روزفرخنده آرزو کنم که ایران تحت رهبری خردمندانه آن شاهنشاه تا سالیان دراز همچنان درراه ترقی وپیشرفت گام‌بردارد.

*** ثبات ایران**

شاهنشاه در پاسخ عرض تبریك مقدم‌السفراء چنین فرمودند:

آقای‌مقدم‌السفراء - ازتبریکاتی که بمناسبت سالروز تولد ما از جانب خود و کلیه روسای هیئتهای نمایندگی‌سیاسی‌دردربارشاهنشاهی ابراز داشتید کمال تشکر راداریم.

مطالبی که درباره فعالیت های اجتماعی و اقتصادی ایران امروز اظهار داشتید مایه خوشوقتی ما است زیرا ما احساس میکنیم که این فعالیتها نه‌تنها لازمه پیشرفت کشور و ملت ما است بلکه در عین حال کوششی در جهت‌مصالح عالیه جامعه بشری است. ما عقیده داریم که در دنیای امـروز کـه همبستگـی ملل روز بـروز بیشتر میشود و ثبات و پیشرفت واقعی هرکشور به نفع همه کشو های‌دیگر تمام میشود و خوشوقتیم که این کوشش همه‌جانبه ماصرفا جنبه‌ای مثبت‌وسازنده‌داردگذشته‌از زمینه ملی جنبه بین‌المللی سیاست ما یعنی حسن تفاهم و همکاری ثمربخش با همه کشور های دیگر رانیز دربرمی گیرد.

ما صمیمانه اعتقاد داریم که در دنیای امروز این همکاری بین - المللی در راه سازندگی وبخاطر بالا بردن هرچه بیشتر سطـح زندگی مادی و معنوی ملل جهان تنها راه واقع بینانه‌ای است که‌در برابر هر کشور وهرملت‌قراردارد. موفقیت نمایشگاه آسیایی تهران که شما بدان اشاره کردید نمونه کوچکی از این حقیقت است که همکاری مثبت و خلاقه کشورهای مختلف‌تاچه اندازه می تواند آنها را بهم‌نزدیك سازد و برای آنان سودمند باشد. بدیهی است هرقدر این نوع همکاریها بیشتر شود درراه تامین بزرگترین هدف جهان امروز یعنی استحکام صلح‌و تفاهم بین‌المللی قدمهای موثری برداشته خواهد شد.

سلامت‌وسعادت‌علیاحضرت‌ملکه انگلستان وروسای تمام کشورهائی راکه شما و همکاراتتان‌باشایستگی نمایندگی آنهارادر دربارشاهنشاهی دارید آرزومندیم.

سپس شاهنشاه از برابر صف هیئت های نمایندگی‌سیاسی‌خارجی عبور فرمودند ویکایك از روسای این هیئت ها از جانب رئیس کشور خویش سالروز تولد شاهنشاه آریامهر راشادباش گفتندوشاهنشاه با اظهار تفقد از هرکدام ازایشان بابت عرض تبریك تشکر فرمودند.

درساعت ۱۰و ۴۵ دقیقه قضات وروسای‌ادارات دولتی به اتفاق‌هیئت وزیران بحضور شاهنشاه شرفیاب شدندو آقای نخست‌وزیر بـه نمایندگی‌از طرف عموم‌ایشان‌تبریك گفت.

شاهنشاه ازبابت عرض تبریك روسای ادارات دولتی و قضات دادگستری امتنان فرمودند. در ساعت ۱۱بامداد روسا و استادان دانشگاهها و مدارس عالی بحضور شاهنشاه شرفیاب شدند و بترتیب روسای دانشگاه‌تهران. دانشسرای-عالی. دانشگاه ملی. دانشگاه صنعتی‌آریامهر. دانشکده صنعتیو پلی‌تکنیك تهران. هنرسرایعالی نارمك. مدرسه عالی بازرگانی. مدرسه عالی پارس. مدرسه عالی دختران ایران عید سالروز تولد شاهنشاه آریامهررا تبریك عرض کردند و شاهنشاه‌در هر مورداظهار تشکر فرمودند.

درساعت ۱۱و ۲۰ دقیقه بامداد مدیران بنگاههای ملی و بازرگانی وروسای مطبوعات برای‌عرض‌تبریك به حضور شاهنشاه بار یافتند و آقای دکترمنوچهر اقبال رئیس هیئت مدیره و مدیر عامل شرکت ملی نفت ایران تبریك‌عرض کرد.

شاهنشاه از این عرض تبریك اظهار تشکر فرمودند.

در ساعت یازده و چهل دقیقه نمایندگان انجمن شهر -شهرداری پایتخت-نمایندگان اصناف وانجمن های محلی و کارگران بحضور شاهنشاه شرفیاب شدند و آقای نیك‌پی شهردار تهران‌بنمایندگی از طرف حضار میلاد شاهنشاه را تبریك گفت.

شاهنشاه از بابت عرض تبریك اظهار امتنان فرمودند در صف کارگران - یك بانوی نماینده کارگران وابسته به حزب ایران نوین از جانب عموم کارگران‌عید تولد شاهنشاه را تبریك گفت‌سپس شاهنشاه با اظهار امتنان از برابر صف کارگران عبور فرموده‌نسبت به آنان اظهار عنایت فرمودند.

در ساعت ۱۲ امراء ارتش شاهنشاهی به پیشگاه شاهنشاه‌بار یافتند و تیمسار ارتشبد جم رئیس ستاد بزرك‌ارتشتاران سالروز تولد شاهنشاه را تبریك عرض کرد.

سپس از جانب کانون افسران بازنشسته نیزسالروز تولدشاهنشاه شادباش گفته شد و شاهنشاه در پاسخ هر دو عرض تبریك اظهار امتنان فرمودند.

نیمساعت بعد از ظهر مراسم سلام رسمی چهارم آبان درپیشگاه شاهنشاه پایان یافت.

دراین موقع والاحضرت مولای عبداله برادر اعلیحضرت پادشاه مراکش درتالارویژه کاخ گلستان بحضور شاهنشاه بار یافتند و عید تولد شاهنشاه آریامهر را بـه معظم‌له تبریك عرض کردند و شاهنشاه از بابت این عرض‌تبریك اظهار امتنان فرمودند.

سه ربع بعد از ظهر شاهنشاه از کاخ گلستان به کاخ سعدآباد بازگشت فرمودند.

شاهنشاه از نمایشگاه آسیائی دیدن فرمودند

در جریان بازدید شاهنشاه‌آریامهر ازغرفه‌سویس‌درنمایشگاه بین‌المللی آسیائی سفیر سویس در ایران، ظریف ترین ساعت جهان را که در داخل یك سکه طلا قرار داده شده بود به پیشگاه شاهنشاه آریامهر تقدیم کرد.

این ساعت ساخت کارخانه‌ساعت‌سازی داماس می باشد.

شاهنشاه آریامهر صبح دیروز برای دومین بار از نمایشگاه‌بین-المللی‌آسیائی‌تهران دیدن‌فرمودند.

شاهنشاه مقارن ساعت نه صبح با اتومبیل به محوطه نمایشگاه تشریف فرما شدند و از طرف آقایان هویدا نخست وزیر، روسای مجلسین وزیر دربار شاهنشاهی، وزیر اقتصاد و چند تن دیگر از وزیران، مدیر عامل شرکت ملی نفت ایران، رئیس اطاق صنایع‌و معادن و عده‌ای‌از مقامات لشگری وکشوری ومدیر عامل شرکت سهامی‌نمایشگاههای بین‌المللی‌مورد استقبال قرار گرفتند.

*** گلباران**

شاهنشاه ابتدا بوسیله واگن مخصوص به محل‌غرفه های‌ترکیه وپاکستان نزول اجلال فرمودند. در تمام مسیر دختران آبی‌پوش‌راهنما مقدم شاهنشاه را گلباران کردند.

در هر یك از غرفه های ترکیه وپاکستان سفراوروسای غرفه ها توضیحاتی به عرض‌رساندند.

شاهنشاه آریامهر پس از این دو غرفه به تالار ملل تشریف فرما شدند و غرفه عربستان سعودی را مورد بازدید قرار دادند. سپس شاهنشاه به ترتیب از غرفه های خارجی دیگر نمایشگاه دیدن فرمودند و مدت سه ساعت و نیم بادقت‌درهرقسمت سئوالاتی‌فرمودند که‌ازطرف‌مسئولان غرفه‌هاتوضیحات لازم به عرض رسید.

● هدایا

در بازدید دیروز شاهنشاه‌آریامهر هدایائی از طرف سفرا ومدیران غرفه ها تقدیم شاهنشاه آریامهر گردید که از جمله آنها یك‌جلد کلام‌اله مجید توسط عربستان سعودی، یك جعبه تمام صدف‌توسط اردن هاشمی و یك قواره پارچه زربفت زیبا بوسیله کشور مغرب بود.

در پایان‌بازدید شاهنشاه‌آریامهر گفته شد که معظم‌له احتمالایکبار دیگر برای بازدید از غرفه های ایرانی نمایشگاه بمحل نمایشگاه آسیائی‌تهران‌تشریف‌فرماخواهندشد.

قهرمانان ژیمناستیک ایران وشوروی

در پرشکوهترین مسابقات ژیمناستیک سال

چهره‌های برگزیده ژیمناستیك زنان و مردان ارمنستان‌شوروی با تیمهای کلنی ژیمناستیك تهران درروز های چهارشنبه و ه‌شنبه این هفته درسالن ورزش دانشگاه‌دیدارمی‌کنند.

چهارشنبه هفت وه‌شنبه هشت آبانماه‌ساعت پنج‌ونیم بعد از ظهردرسالن‌ورزش دانشگاه تهران

ماشین آلات مدرن رومانی

برای صنایع: گوشت - نانوائی-لبنیات

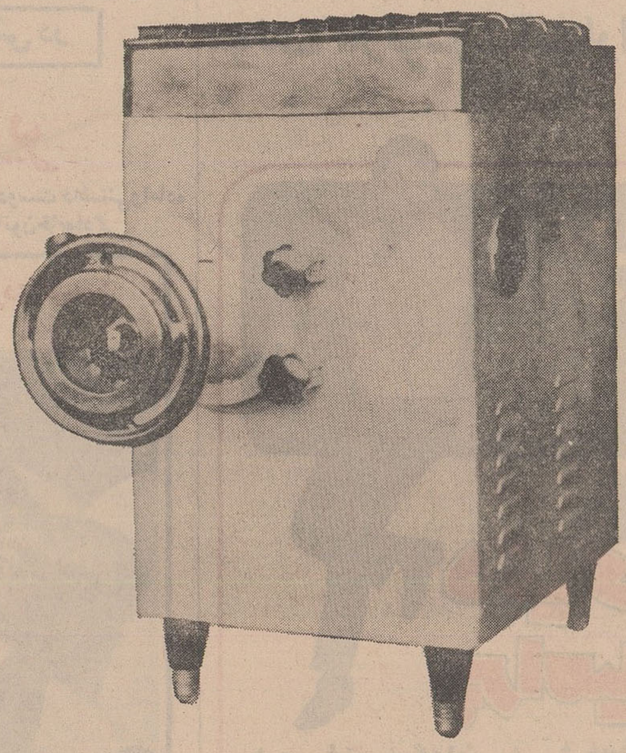

چرخ گوشت های

بظرفیت تا۳۰۰۰کیلر درساعت

تانکوهای شیر

Isothermal

بظرفیت‌های ۲۵۰۰، ۵۰۰۰، ۱۰۰۰۰ و ۱۵۰۰۰ لیتر

ماشینهای آردخمیرکن

بظرفیت ۱۰۰، ۲۰۰، ۴۷۰و ۵۰۰ لیتر

اجاق‌های نان‌پزی

بظرفیت ۵تا۲۴تن

و همچنین تعداد دیگری تجهیزات برای صنایع غذائی

صادرکننده: ماشین اکسپرت بخارست رومانی

MASINEXPORT

FOREIGN TRADE STATE COMPANY • BUCHAREST ROMANIA

BUCHAREST - ROMANIA

7, Matei Millo Str. Cables: MASEXPORT-Bucharest

Telex: 216.

خواهشمنداست دعوت‌ما رابرای‌دیدار از نمایشگاه کالا هـــای صادراتی رومانی‌واقع در خیابان سعدی شمالی ساختمان زیبا شماره ۲۵۳ بپذیریدوبرای اطلاعات‌بیشتر به‌قسمت بازرگانی رومانی‌درخیابان روزولت میدان ۲۵ شهریورخیابان‌غفاری خیابان بهزاد افشار تلفن-۵-۶۲۲۹۹۴ مراجعه فرمائید. آ-۵۳۷۵۸

آگهی مزایده

اداره غرفه عربستان سعودی در نمایشگاه بین‌المللی آسیائی در تهران باطلاع عموم میرساند که کلیه‌تاسیسات اطاق مزبور را از طریق مزایده عمومی بعداز ۲۷ اکتبر بفروش میرساند. علاقمندان پس‌از رویت می‌توانندپیشنهاد خود را با سپرده بانکی یا نقدی بمقدار ۱۰درصد از قیمت کلی از تاریخ ۲۷ اکتبر تا ۲ نوامبر ۱۹۶۹ باداره غرفه تسلیم و پس از قبول پیشنهاد ده‌درصد دیگر باید بسپارند که جمعا بیست درصد میشود و بقیه قیمت را در ظرف یکهفته پس از قبول باید بپردازند.

انجمن زرتشتیان تهران

باطلاع همکیشان گرامی میرساند

چهارمین کنگره ملی زرتشتیان درروز چهارشنبه ۷آبان ۴۸ تایکشنبه ۱۱ر۸ر۴۸ صبح و عصر در تالار بهمنیان برگزار میشودـورود همکیشان در کلیه جلسات آزاد است.

آدرس - خیابان استالین - کوچه زرتشتیان کاشی ۱۲

جوانان

نمونه‌ای ازیك مجله خوب و خواندنی

هزاران نفر که اینك مجله جوانان را میخوانند تائید میکنند که:

داغترین خبرها و رپرتاژهای مهم روز - جالبترین اخبار سینمائی ازسراسر جهان- کاملترین گزارشهای ورزشی - بهترین‌و برگزیده‌ترین داستانها - خواندنی‌ترین قصه‌ها اززندگی واقعی مردم - جالبترین کلکسیونهای مد - موزیك و زیبائی

فقط درجوانان میتوان دید

درراه آمل براثر سقوط یك اتومبیل سواری به دره

۵ نفر کشته شدند

گزارشی از ٤ حادثه رانندگی

دیروز هنگامی که اتومبیل سواری شماره «٥٤٧٤٣ تهران الف» به رانندگی آقای دکتر اصغر مقدم (صاحب داروخانه مقدم در تهران) و سرنشینی چهار نفر دیگر از تهران بطرف آمل حرکت می کرد در ٥٤ کیلو متری آمل در محلی بنام «کهرود» از مسیر خود منحرف شد و بدره‌ای عمیق که بیش از سیصد متر ارتفاع داشت سقوط کرد.

گزارش خبرنگار ما در آمل حاکیست: در این واقعه دلخراش راننده و چهار نفر سرنشینان اتومبیل کشته شدند و اتومبیل نیز بعلت برخورد با سنك های عظیم به آهن‌پاره‌ای تبدیل گردید.

اسامی مقتولین

تاکنون اسامی سه تن از مقتولین واقعه که عبارت بودند از آقایان: دکتر اصغر مقدم، اسماعیل سیگاریان و ایرج فیروزبخش تعیین شده است ولی از هویت دو مقتول دیگر که زن بودند اطلاع دقیقی بدست نیامده است.

صبح امروز با شماره تلفنی که از مقتولین بدست آمده بود جریان به خانواده آنان در تهران اطلاع داده شد و از آنها درخواست گردید که برای تحویل اجساد مقتولین به آمل حرکت نمایند.

در راه هراز

روز گذشته اتوبوسی بشماره ٧٤٧٤٨ و سرنشینی چهل نفر مسافر هنگام حرکت در جاده هراز با کامیون شماره ٢١٤٧٥ حامل پنبه تصادف کرد.

طبق گزارش خبرنگار ما در آمل: در این واقعه یك پسربچه ٧ ساله بنام اکبر حسینقلی کشته شد و ٥ نفر نیز باسامی بمانعلی حسینقلی، شعبانعلی درویشی، شعبان محمدی، رقیه و رجبعلی قدیمی به سختی آسیب دیدند.

در بندرگز

گزارش خبرنگار ما در بندرگز حاکیست: بعداز ظهر دیروز اتومبیل سواری شماره «٣٦٧٦ ساری ٤٩» برانندگی حسین حبیبی در خیابان کورش کبیر بندرگز باموتوسیکلت سواری بنام سید مرتضی میرباقری که یکنفر بنام کریم‌الله کریم نژاد را برترك موتور خود سوار کرده بود بشدت برخورد کرد.

شدت تصادف بحدی بود که اتومبیل با زیر گرفتن موتوسیکلت سوار ها وارد یك مغازه پنچرگیری اتومبیل شد و قسمتی از ساختمان مغازه را خراب کرد. دو نفر موتوسیکلت سوار که بشدت مجروح شده بودند به بیمارستان آریامهر بندرگز منتقل و بستری شدند ولی سید مرتضی میرباقری راننده موتوسیکلت براثر شدت جراحات در گذشت.

در شمیران

در تصادف شدیدی که بین دو اتومبیل در ایستگاه «پل رومی» جاده قدیم شمیران رویداد، سه نفر بشدت آسیب دیدند و در بیمارستان رضا پهلوی بستری شدند.

این دو اتومبیل یکی شورلت شماره ٨٣٣٢١ تهران الف و دیگری بنز شماره ٦٤٧٨٥ تهران «ب» بودند که بهردو خسارت زیادی وارد گردید.

بنابگزارش خبرنگار ما در شمیران، رانندگان اتومبیل ها باسامی احمد هنرکار و صفرسالاری و یکنفر دیگر بنام محمود ستاری مجروح شده‌اند.

۸ امریکائی که عازم بازدید از یک کلیسا در گرگان بودند گرفتار حادثه شدند

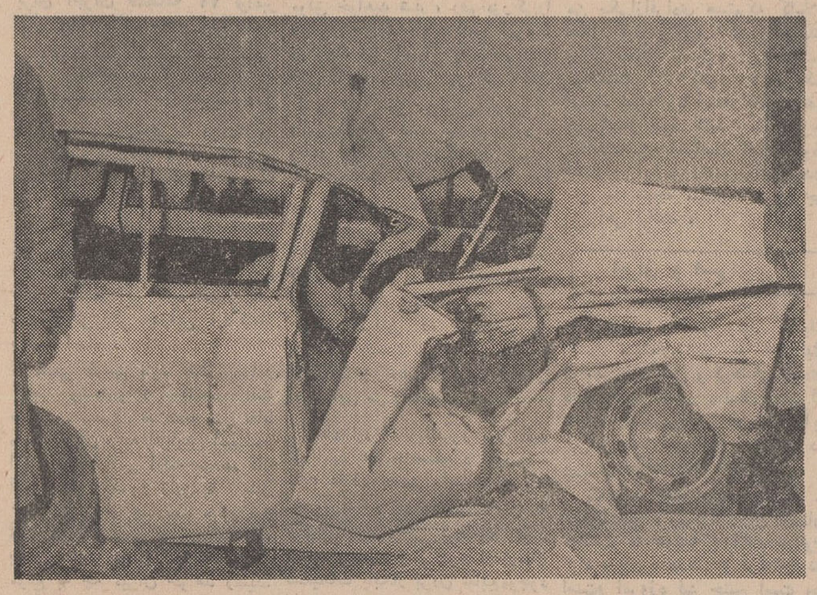

اتومبیل حامل ۸ امریکائی پس از تصادف با تراکتور به این صورت درآمد.

٤ نفر از آنها کشته و ٤ نفر دیگر مجروح شدند

در شماره گذشته اطلاع داده شد که در یك حادثه رانندگی که در جاده «بهشهر ـ نکا» روی داد هشت نفر امریکائی کشته و مجروح شدند.

این تصادف در ١٢ کیلومتری بهشهر اتفاق افتاد و هنگامیکه اتومبیل سواری ٨٥٥٩٢ تهران به رانندگی «ویلیام بلیس» و بسرنشینی ٧ نفر امریکائی بسوی بهشهر در حرکت بود بایك تراکتور که واگنی را یدك میکشید تصادف کرد.

طبق گزارش خبرنگار ما در بهشهر راننده تراکتور بنام علی‌اکبر حیدری ظهیری دستگیر شده است.

شدت تصادف اتومبیل ـ سواری با تراکتور به حدی بود که دو نفر از سرنشینان اتومبیل به اسامی ژوزن ٦ ماهه و «دی.بی بلیس» یازده ساله در دم کشته شدند و دو نفر دیگر بنامهای «کربلیس» ١٣ ساله و «مرکو بلیس» سه ساله در بین راه بیمارستان درگذشتند.

چهار نفر دیگر از سرنشینان اتومبیل به اسامی «هایك» و «ویلیام بلیس» و همسرش «کلاریس» و نیز «تاکوهی مارکوسیان» مجروح شدند که به بیمارستان بهشهر انتقال داده شدند.

خبرنگار ما در گزارش خود میافزاید که همه سرنشینان اتومبیل سواری امریکائی برای بازدید از کلیسای گرگان عازم این شهر بودند.

ویلیام بلیس

کلاریس بلیس

زنی در خانه‌اش بقتل رسید

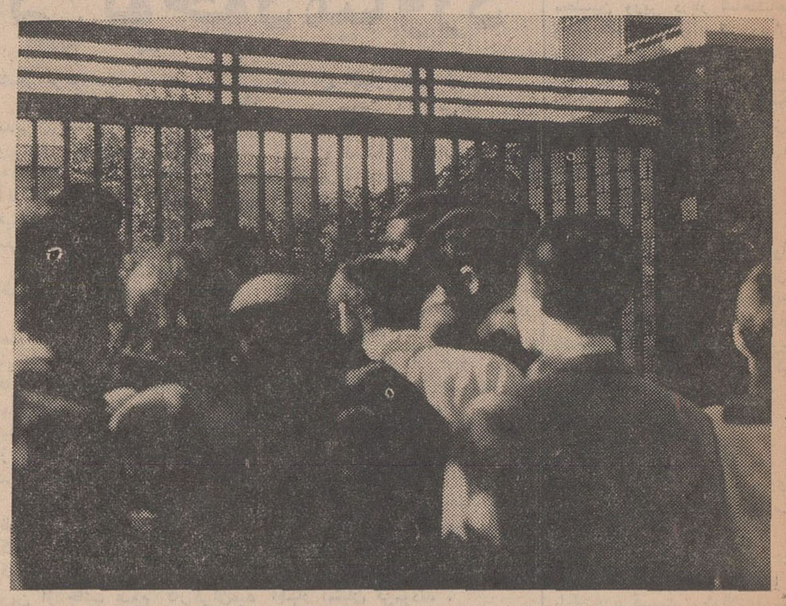

عده‌ای از اهالی محل مقابل خانه محل قتل جمع شده‌اند

دربخش هشت تهران زن چهل وپنج ساله‌ای بنام طاهره امیری در خانه‌اش به طرز مرموزی به قتل رسید.

جنایت بین ساعت ده که مقتوله به خانه‌اش رفت، وساعت یازده و نیم صبح که شوهر او متوجه قتل شد رخ داده است.

شوهر مقتوله ساعت یازده و نیم شنبه این هفته تلفنی به کلانتری ٨ تهران اطلاع داد که همسرش به قتل رسیده است. او گفت: چند دقیقه پیش با دختر خردسالم به خانه رفتم. در خانه قفل بود هر قدر زنك زدم از همسرم که مطمئن بودم در آن ساعت در خانه است خبری نشد دختر کوچکم را که ٩ سال دارد ازپشت بام خانه همسایه به خانه خود فرستادم. دخترم هنگامی که در خانه دنبال مادرش می گشت در اطاقی که در طبقه سوم ساختمان قرار دارد مادرش را غرق در خون دید و هراسان و گریان در حالی که جیغ می کشید خودش را به من رسانید و مشاهدات خود را گفت: رفتی که به آن اطاق رفتم با صحنه فجیعی روبرو شدم. گلوی همسرم را باچاقو بریده بودند وخون زیادی از او رفته بود ومن بیدرنك جریان واقعه را به کلانتری ٨ اطلاع دادم.

ماموران کلانتری به محل حادثه رسیدند وماجرا به دادستان تهران و پزشکی قانونی نیز اطلاع داده شد.

جمعیت کثیری که متوجه کشته شدن بانو طاهره امیری شده بودند مقابل در خانه وی جمع شده بودند و هر لحظه بر عده آنها افزوده می شد تا جائی که کوچه مملو از جمعیت شده بود.

زنان همسایه که با بانو طاهره آشنایی داشتند کنجکاوانه در مورد علت قتل او تحقیق می کردند و بعضی از آنها به شدت می گریستند یکی از زنان که گریه می کرد به خبرنگار ما گفت: من خودم او را ساعت ده صبح دیدم که از خرید روزانه به خانه بازمیگشت به این ترتیب قاتل حتما بعد از ساعت ده صبح او را به قتل رسانده است.

شوهر مقتوله به خبرنگار ما گفت: دیگر نمیدانم چه بکنم چهار فرزندم بی مادر شده‌اند و هر چه فکر می کنم نمیدانم که همسرم را به چه علت کشته‌اند او زن پاك و بی آلایشی بود و در این دنیا دشمنی نداشت.

بانو طاهره

ساعت دو بعد از ظهر روز حادثه آقای باقری بازپرس شعبه چهار دادسرای تهران به محل حادثه رسید و تحقیقات خود را آغاز کرد. وپس از او پزشك قانونی به محل حادثه آمد.

گردن مقتوله و رگهای دست چپش باچاقو بریده شده بود در بازرسی از منزل، هیچ چیز به سرقت نرفته بود. برروی در های طبقه دوم ساختمان چند اثر دست مشکوك دیده میشود که انگشت نگاری شد در طبقه سوم که اطاق آن مشرف به قراس خانه بود وبانو طاهره در تنها اطاق آن به قتل رسیده بود، آثار دست خون آلود قاتل برروی بدنه کولر باقی مانده بود و نشان میداد که قاتل قبلا روی کولر خانه رفته واز آنجا قدم بر پشت بام طبقه سوم نهاده و فرار کرده است.

در اطاقی که بانو طاهره به قتل رسیده بود یك «جلد» تیغ سلمانی پیدا شد که قبلا متعلق به شوهر مقتوله بوده و مدتها بوده است که از آن استفاده نمیکرده ولی درون جلد، تیغ پیدا نشد.

پیشگاه اقدس اعلیحضرت همایون شاهنشاه آریامهر

شورای انجمنهای محلی بخش ١٥ مفتخر است فرخنده روز چهارم آبان میلاد مسعود اعلیحضرت شاهنشاه آریامهر همزمان با سالروز تاجگذاری اعلیحضرتین را به پیشگاه اقدس همایونی و شهبانوی گرامی و والاحضرت همایون ولایتعهد تبریك و تهنیت عرض کرده و بقاء و دوام جلیل سلطنت و دودمان پهلوی را ازخداوند بزرك آرزومند است.

جان نثار حاج فتحعلی راه‌پیما ـ رئیس شورای انجمنهای محلی بخش ١٥

جلسه ماهانه جامعه کمك داروسازان رسمی ایران فرداشب از ساعت ٩ بعدازظهر در سالن جامعه تشکیل خواهد شد. ورود برای همه صاحبان داروخانه‌ها آزاد است.

بزودی

تهران در تسخیر فیلم

گناه زیبائی

گوگوش چهره محبوب سینما و

تلویزیون در بالارزشترین فیلم فارسی صد در صد ایرانی

پیشگاه مقدس بندگان اعلیحضرت همایون شاهنشاه آریامهر

جان‌نثار افتخار دارد از طرف خود و صنف گرمابه‌دار میلاد مسعود اعلیحضرت همایون شاهنشاه یگانه ملجاء و پناه ملت ایران را از صمیم قلب تبریك عرض نموده سلامت ذات شاهانه و والاحضرت ولایتعهد عظمی و علیاحضرت شهبانوی عالیقدر و خاندان جلیل سلطنت را از خداوند بزرك مسئلت نمایم.

جان‌نثار سید حبیب مصطفوی رئیس اتحادیه صنف گرمابه‌دار تهران و توابع

آگهی مزایده

شرکت تعاونی فرهنگیان تهران اجناس موجود در انبار شرکت از قبیل ضبط صوت. گرام. ماشین تحریر. چرخ خیاطی. مخلوط کن. ترانسفورماتور و پالتو و بارانی و غیره را از طریق مزایده با شرایط ذیل بفروش میرساند.

١ـ مدت قبول پیشنهادات حداکثر تا آخر وقت روز ١٥ آبان خواهد بود.

٢ـ علاقمندان میتوانند هر روز باستثنای روز های تعطیل از اجناس مزبور در انبار فروشگاه بازدید نمایند.

٣ـ اجناس در محل فروشگاه تحویل خواهد شد.

٤ـ پیشنهاد دهنده ملزم است ١٠٪ قیمت پیشنهادی خود را بحساب شماره ٦٨٤٥٦ بانك ملی ایران شعبه مرکزی بعنوان سپرده پرداخت و فیش بانکی را ضمیمه پیشنهاد نماید. در صورتیکه برنده اول ودوم از خرید اجناس خودداری نمایند سپرده آنان ضبط خواهد شد.

٥ـ به پیشنهادات مبهم وشرایط فاقد سپرده و پیشنهاد هائیکه بعداز مدت مقرر در آگهی برسد ترتیب اثر داده نخواهد شد.

٦ـ شرکت در رد یا قبول یك یا کلیه پیشنهاد ها مختاراست.

٧ـ پیشنهاد ها در تاریخ ٢٣ آبان ساعت ٥ بعدازظهر در حضور هیات مدیره باز و مورد رسیدگی قرار خواهد گرفت حضور پیشنهاد دهندگان در جلسه آزاد است.

٨ـ کلیه هزینه های قانونی و مالیات بعهده برنده مزایده خواهد بود.

مدیرعامل شرکت تعاونی فرهنگیان تهران ـ صباحی

آ ـ ٥٣٦٥٨

آغاز هفته دوم نمایش در

اروپا ـ اونیورسال ـ آسیا

میامی ـ ایران ـ تیسفون

ساینا ـ پانوراما

مونت کارلو ـ و... آستارا (تجریش)

کارگردان: شیرازی

تهیه شده در مهرگان فیلم پخش از: فردین فیلم

وهمچنین در شهرستانهای زیر:

شیراز: سینماهای (پاسارگاد ـ ناج ـ پارامونت) تبریز: سینماهای (متروپل ـ مولن روژ) ـ مشهد: سینماهای (سانترال ـ آسیا) اهواز: سینما (آپادانا)

آغاز هفته سوم نمایش در

سینما امپایر

او دختری بود جوان، سرکش، دوست داشتنی و آماده برای عشق، تنفر و نابودکردن یك کانون خانوادگی

رود استایگر ـ کلربلوم ـ جودی گیسون

در فیلم رنگی

باشرکت: پگی اشکرافت ـ پل راجرز

محصولی از کمپانی یونیورسال

تماشای این فیلم برای اشخاص کمتر از ١٨ سال ممنوع است

بزودی ـ سینما مارلیک

واقع در خیابان کارون چهارراه هاشمی با بهترین فیلمها افتتاح میشود

آدم بال در میاره..

فقط ٣ روز دیگر

فرصت دارید که در

بانك تهران

حساب پس انداز باز کنید تا

* در توسعه و رونق اقتصادی کشور خود سهیم شوید
* با دریافت ٥/٥٪ بهره که بتمام موجودی شما تا هر مبلغ که باشد، تعلق میگیرد، مرتباً بر میزان پس انداز خود بیافزائید و

امسال دوبار

BANK OF TEHRAN

درجاده شانس یك فرسخ اسکناس ٥ تومانی قرار گیرید

با باز کردن حساب پس انداز در بانك تهران از خوشبختی آدم بال در میاره

48 T 18

قسمتی از درمان کارگران به بخش خصوصی واگذار میشود

بقیه از صفحه اول

درمراسم افتتاح درمانگاه شماره ۶ که با حضور آقایان نخست‌وزیر و مجیدی وزیر کار انجام گرفت‌داد.

برنامه فوری

آقای سمیعی افزود این کمبودها درمقابل رشد سریع بیمه‌شوندگان و مراجعه کنندگان به درمانگاهها موجب می‌شود که مسئله درمان و معاینه با کیفیت مطلوب پیش نرود ودر همین درمانگاه روزانه ۶۰۰ نسخه داده می شود و این امر چند برابر ظرفیت کادر موجود است وتازه مراجعه کنندگان‌بیش ازاین‌تعداد هستند که متاسفانه امکان معاینه وجود ندارد .دربعضی رشته‌های تخصصی بعضی مواقع بین ۲۰۰تا ۳۰۰ نفر منتظر بستری شدن می باشند و پیش‌بینی برنامه چهارم اینست که تاپایان برنامه ۴ میلیون نفربیمه خواهد شد . مادر مقابل این مشکلات مطالعاتی را آغاز کردیم و برای رفع آنها برنامه‌های‌درازمدت و کوتاه مدت تنظیم نمودیم در برنامه های کوتاه مدت راه حل فوری اینست که قسمتی‌از امور درمانی رابه بخش خصوصی واگذار کنیم وازامکانات آنهادر سراسر کشور استفاده نمائیم تاهم مشکلات ما رفع شودو هم بخش خصوصی در این زمینه از کمك بیمه های اجتماعی بهره‌مند گردد .

تعهد رفع نواقص

درمراسم امروز آقای کورس آموزگار معاون وزارت کار و امور اجتماعی ومدیر عامل سازمان بیمه‌های اجتماعی در بیانات‌افتتاحیه خود گفت :امور بیمه های اجتماعی موردتوجه خاص‌شاهنشاه آریامهر استو من‌اخیرا باین سمت‌منصوب شدم بهمین جهت آنچه که‌تاکنون زحمت کشیده شده‌متعلق‌بمسئولین گذشته است ولی اگر نقصی وجود داشت من بعهده میگیرم و تعهد می‌کنم که آنرا رفع کنم .

آقای نخست‌وزیر پس‌از استماع گزارش مسئولین امر برای‌افتتاح درمانگاه از یك کارگر قدیمی دعوت کرد که با قطع نوار سه رنگ‌درمانگاه را افتتاح کند کارگر نوار را بنام‌نامی شاهنشاه قطع کرد سپس نخست‌وزیر از واحد پزشکی ویك واحد دندانپزشکی‌آزمایشگاه داروخانه و کتابخانه و دیگر تاسیسات درمانگاه بازدید بعمل آورد .

دستور آغاز ساختمان جاده سوم صادر شد

بقیه از صفحه اول

شهر عباس‌اباد و منطبق با طرحی که برای ساختمان و نوسازی این شهر تدوین و تصویب شده تا شرق جردن کشیده میشود .

مسیر جاده

مسیر جاده سوم در طرح عباس‌آباد کاملا روشن و مشخص است و درشماره های گذشته اطلاعات چاپ و منتشر شده است .

جاده سوم پس از عبور از شرق خیابان جردن‌وارد «پارك‌وی» هیلتون قوچك میشود و باینطریق این جاده در تخلیه ترافیك تهران وشمیرانات بسیار موثر واقع خواهد شد .

خبرنگار اطلاعات اطلاع‌داد که‌طول جاده سوم نه کیلومتر و پهنای آن‌چهل و پنج متر بوده و در مسیر این جاده تنها هشت ساختمان بزرك و متوسط قرار میگیرد که از طرف شهرداری تخریب و بهای آنها پرداخت خواهد شد .

همزمان با صدور دستوراجرای‌طرح احداث جاده سوم از طرف شهرداری اقداماتی برای تصویب و اعلام طرح پارك‌وی هیلتون ، قوچك بعمل آمده واین طرح که‌باید منطبق با طرح جامع تهران باشدبوسیله‌مهندسان موردبررسی قرار گرفته است .

بشارت و دعوت

بمناسبت ایام میلاد مسعود امام زمان صاحب‌الامر حضرت حجة‌بن‌الحسن‌المهدی عجل‌الله تعالی فرجه‌الشریف و بمنظورنشر معارف‌اسلام ازساعت۶ونیم تا۸بعدازظهر (۷ر۸ر۴۸)الی ده شب در مسجد علی‌بن ابیطالب علیه‌السلام مجلس باشکوهی برقرار و خطیب توانای اسلام دانشمند معظم جناب آقای فلسفی مستفیض می فرمایند .

شرکت عموم مومنین و علاقمندان مخصوصا علماء اعلام و خطبای عظام و دانشجویان عزیز در این مجلس موجب تعظیم شعائر و خشنودی ولی‌عصر ارواحنا فداه است .

الاحقر سید حسین شجاعی موسوی

نشانی ـ خیابان فرح جنوبی ایستگاه دبیرستان اول ۲۰ متری منصور ـ خط ۱۱۱

از حمل مواد غذائی بدون رعایت اصول بهداشت جلوگیری میشود

سخنگوی وزارت بهداری اعلام کرد : چون برابر گزارش های رسیده به اداره کل نظارت برمواد خوراکی و آشامیدنی عده‌ای از اتومبیل های کرایه‌همه روزه‌مقداری گوشت و مرغ و مواد غذائی دیگر در صندوق عقب‌اتومبیل برای‌مصرف کافه‌رستوران های بین راه حمل می نمایند و این اقدام بدون‌رعایت اصول و مقررات بهداشتی انجام‌می شود و مسلما موجب آلودگی های میکربی و ایجاد مسمومیت خواهد شد بنابراین چنانچه افرادی بدون رعایت اصول بهداشتی بنحوی از انحاء مبادرت بحمل و نقل و فروش و عرضه مواد آلوده بنمایند طبق قانون‌موردتعقیب‌قرار خواهند گرفت، ماموران از حمل مواد غذائی بدون رعایت اصول بهداشت جلوگیری می کنند .

۲حادثه در کوه‌ورود

* دیروز محمود بندی ۳۰ساله هنگام کوه‌پیمائی درمنطقه«شیرپلا» شمیران‌از کوه‌سقوط کردومجروح شد .

* طبق گزارش‌خبرنگار‌اطلاعات دراهواز دیروز یك مرد ۳۲ ساله بنام«مشعل» هنگام شنا در کارون غرق شد .

تیم کشتی ایران

بقیه از صفحه اول

۹۰ کیلو در شمار چهره های موفق نبودند ، سیدعباسی مدال نقره و صحرائی مدال برنز بدست آورد .

در ۵۷ کیلو پرویز امدادی ، در ۸۲ کیلو محمود معزی‌پور نیز به مدال های‌برنز دست‌یافتند ،بهرحال عنوان بدست آمده برای تیم ایران با هشت شرکت کننده در صورتی که شوروی نیز در این مسابقات حاضر بوده باشد سخت امیدبخش می باشد ، بخصوص که نیمی از همراهان تیم در شمار چهره های جوان و تازه شکل گرفته میباشند.

آگهی فقدان تصدیق ثبت اختراع

دفتر حقوقی ر.آقابابیان و همکاران وکیل آقای برنارد بیر مقیم بلژیك صاحب اختراع ثبت‌شده بشماره ۷۴۶۷ بموجب نامه مورخ ۸ر۷ر۱۳۴۸ ضمن اعلام فقدان تصدیق ثبت اختراع مزبور تقاضای صدور المثنی آنرا نموده است. مراتب درسه نوبت هر یك بفاصله ده‌روز دریکی از روزنامه های کثیرالانتشار برای اطلاع عموم آگهی میشود معترضین میتوانند تاده روز پس‌از انتشار آخرین آگهی اعتراض خود را تسلیم دارند .

نوبت اول ۱۵ر۷ر۱۳۴۸ ،نوبت دوم ۲۶ر۷ر۴۸، نوبت سوم ۶ر۸ر۱۳۴۸ ..

رئیس اداره ثبت شرکت ها و مالکیت صنعتی ـمهدی‌نراقی

۱ـ۳ آـ۴۸۵۷۲

دبیرستان شبانه آزرم

برای سیکل اول و رشته های طبیعی . ادبی . ریاضی و منشیگری .

همه روزه‌ازساعت ۱۰ تا۱۲ ثبت نام مینماید .

نشانی . دروازه شمیران . خیابان خورشید نلفن های ۳۳۷۱۱۲ ـ ۳۳۴۵۱۹ آـ۵۳۷۸۰ ۱ـ۶

مقداری لباس خارجی زنانه

نوودست دوم بمدت یك هفته باستثنای روز جمعه بفروش میرسد از ساعت ۹تا۱۲واز۴تا۷بعد از ظهر

نشانی انتهای روزولت کوی جنب پمپ‌بنزین پلاك ۲۷

اطلاعات دختران و پسران با مطالب جالب منتشر شد

آغاز هفته دوم

نمایش از فردادرسینما

ادئون

لاناترنر. جرج‌چاکریس

ریچاردایگان در فیلم

وسوسه خطرناك

محصول برادران‌وارنرسون‌آرتز

پخش ازمتروگلدوین‌مایر

از هفتم آبان

همه شب

با همکاری برگزیده‌ترین نوازندگان

جاز

هارو ـ رافیك ـ محمود ـ اندرانیك

گروه موستاژ

در دانسینك رستوران

بابالو

خیابان کاخ بین شاه و چهارراه تیر با پارکینك اختصاصی ۶۷۷۸۳

مجالس ترحیم

بمناسبت درگذشت شادروان **منوچهر بزرگمهری**قاضی سابق دادگستری مجلس ختمی ازساعت ۳الی ۵ بعدازظهرروز چهارشنبه ۷ آبان‌ماه جاری در مسجد شفا واقع در خیابان پهلوی جنب بیمارستان شماره یك ارتش برگزار خواهدشد.

وزارت‌دادگستری

بانهایت تاسف فوت مرحوم **منوچهر بزرگمهری** وکیل پایه یك دادگستری راباطلاع آقایان قضات و همکاران و بستگان ودوستان آن مرحوم میرساند . مجلس ترحیم فقید سعید از ساعت سه‌تاپنج بعدازظهر روز چهارشنبه ۷ آبان‌ماه ۱۳۴۸ در مسجد شفا واقع در خیابان پهلوی جنب بیمارستان شماره یك ارتش منعقد است .

رئیس کانون وکلای دادگستری

باکمال تاسف درگذشت مرحوم **منوچهر بزرگمهری** بزرك خاندان بزرگمهری ووکیل پایه یك دادگستری را که‌برحمت ایزدی پیوسته است باطلاع میرساند . مجلس ترحیم آن مرحوم بعدازظهر روز چهارشنبه هفتم آبان ماه از ساعت۳تاه بعدازظهر در مسجد شفا واقع در خیابان پهلوی نرسیده به سه‌راه عباس‌آباد جنب بیمارستان ارتش و مجلس زنانه عصر همان روز در منزل شخصی آن مرحوم واقع در خیابان پهلوی روبروی پارك‌ساعی خیابان آبشار کوچه ۶ متری پلاك۴ برگزار میگردد .

پروین بزرگمهری ، دکتر مهندس سیروس‌بزرگمهری دکترپرویز بزرگمهری ، پری ، منیژه ، ناهید ، فرزانه‌وفرزین بزرگمهری ، بوذرجمهر ، داریوش ، کیخسرو و کوروش بزرگمهری ، کیاندخت ، آذر ونسرین بزرگمهری ، محمدو احمد نوروزیان ، دکتر افضل ، دکترنقدی ، خانواده‌های : نظری‌زاده ، آقاجانی ، احمدی،پیشوازاده ، آذری‌زاده،قمی‌پور تفرشیان ، نیك‌رنك‌مفرد . محمدی ، وحدانی ،نیکوپایان‌مفرد اسلامی‌راد ، عراقچی

بانهایت تاسف وتاثر فوت شادروان **بانو فاطمه عویوی** مادر آقایان محمدعلی وغلامحسین عزیزی را باطلاع کلیه اقوام و آشنایان و خمینی‌های محترم مقیم مرکز میرساند . مجلس ختم مردانه روز پنجشنبه هشتم آبانماه از ساعت۳تاه بعدازظهر در مسجد امام‌حسین واقع‌درمیدان‌شهنازومجلس‌ختم زنانه همان ساعت در منزل شخصی (تهران‌نو ـ فلکه وثوق‌ـ خیابان ملکی پلاك۳) منعقد خواهد شد .

خانواده‌های : عزیزی ، بهرامی ، رضوانی ، صادقی ، کیوان ، جلالی ، لطفی ، مشایخی،شاکری ، مومنی،ابراهیمی موذنی

آـ۲۲۸۱۱

بعموم بازماندگان آ نمرحومه مصیبت وارده راتسلیت میدهیم

خانواده‌های : تراب ، موید ، حاجیان ، تاج ، مجتبوی ، مسعود اصفهانی و فامیلهای وابسته

باندوه فراوان درگذشت **بانو حاجیه بی‌بی‌خدیجه‌بیگم‌تراب** زوجه آقای حاج‌محمدمهدی تراب و مادر گرامی‌آقایان‌حسن، حسین و علی‌ترا برا باطلاع افراد فامیل ، دوستان و آشنایان میرساند . مجلس ترحیم مردانه و زنانه روز چهارشنبه هفتم آبانماه از ساعت ۳تاه بعدازظهر در مسجد مجد برقرارخواهد بود.

بانهایت تاسف درگذشت سرگردبازنشسته **حسین‌دانائی** راباطلاع بستگان و دوستان آنمرحوم میرساند . مجلس ختم مردانه آنمرحوم از ساعت ۳تاه بعدازظهر روز چهارشنبه ۷ر۸ر۴۸ در خیابان شاهپور چهارراه گمرك مسجد سادات هندی و مجلس ختم زنانه‌در همان ساعت در منزل شخصی‌آن مرحوم واقع در خیابان آریامهر مقابل پارك فرح خیابان باباطاهر کوچه نادر پلاك ۱۱ منعقد میباشد .

خانواده‌های : دانائی ، سرتیپ‌افراخته ، حیدرآزادگان رجبی ، کیکاوسی ، کریمخانی ، سرهنك مهین ، رکنی ، تکتاز ، خصم‌افکن ، سیدین ، تابنده ، سرپولکی

آـ۵۳۷۲۸

بعموم بازماندگان آن مرحوم مصیبت وارده را تسلیت میدهیم

بمناسبت فوت مرحومه **بانو ملك‌سلطان‌ابراهیمی** فرزند مرحوم زین‌العابدین مجلس ترحیمی عصر چهارشنبه هفتم آبان‌ماه جاری در مسجد شیخ‌واقع در خیابان سیروس کوچه مقابل تکیه رضاقلی‌خان چهارراه حسینیه سادات اخوی از ساعت ۳تاه بعدازظهر و مجلس زنانه در همان روز و ساعت‌در قلهك دروس در مسجد مرحوم حاج مخبرالسلطنه هدایت‌جنب منزل منعقد است .

محمد اسمعیل‌ابراهیمی ، محمدکاظم ابراهیمی ، مریم ابراهیمی ، توران ابراهیمی ، شمسی ابراهیمی،ایران‌ابراهیمی ملیحه ابراهیمی ، قاسم ابراهیمی ، منوچهر شاهرخ‌زاد . خانواده‌های ابراهیمی ، عامری ، نفیسی ، شاهرخی،وکیل‌زاده دکترضیاء ابراهیمی ، مهندس افشار ، رشیدی ، دکترمعزی، محمدزاده ، معنوی ، بگیان ، احمدی

آـ۲۳۷۹۳

بعموم بازماندگان آنمرحوم مصیبت وارده را تسلیت میدهیم

پرسه

باندوه فراوان درگذشت شادروان **جهانگیر شیدائی**را درکرمان به‌آگهی همه بستگان و دوستان میرساند . پرسه آن روانشاد از ساعت ۱۶تا۱۸ روز چهارشنبه ۷ر۸ر۴۸درسالن ایرج خیابان استالین کوچه زرتشتیان برگزار میشود .

سروش شیدائی ، خرمن شیدائی ، کیکاوس گجگینی منوچهر گجگینی ، خانواده‌های : شیدائی ، گودرزیان،منفرد

آـ۲۳۷۶۹

بعموم بازماندگان آن مرحوم مصیبت وارده را تسلیت میدهیم

خانواده‌های : سلطانحمدی ، صالحی ، رمضانی ، آهنگری و سایر خانواده‌های وابسته

بانهایت تاسف و تاثر فوت مرحوم **حاج‌قربان‌سلطانمحمدی گوروانی‌طالقانی** بزرك خاندان سلطان‌محمدی را باطلاع دوستان و آشنایان میرسانند . مجلس ختم مردانه آن مرحوم درروز چهارشنبه ۷ر۸ر۴۸ از ساعت ۳تاه بعدازظهر در مسجد اعتماد واقع در هفت‌چنار و مجلس ختم زنانه در همان روز و ساعت در سه‌راه سلسبیل جنب پمپ بنزین کوچه قراگزلو پلاك۲۱ منعقد میباشد .

آـ۲۳۷۸۵

بعموم بازماندگان آن مرحوم مصیبت وارده را تسلیت میدهیم

بانهایت تاثر فوت نابهنگام جوان ناکام **جهانگیر مظلوم** دانشجوی دانشگاه ملی را باطلاع بستگان و دوستان‌آن شادروان میرساند . مجلس ترحیم آن مرحوم از ساعت ۳تاه بعدازظهرروز چهارشنبه هفتم آبان ماه ۱۳۴۸ در مسجد الرحمن واقع‌درخیابان ایرانشهر شمالی چهارراه مهاجر کوچه خسرو منعقد خواهد بود . مجلس ترحیم زنانه نیز در همان روزوهمان ساعت در منزل شخصی‌واقع در خیابان ایرانشهر خیابان کامیار پلاك ۴ منعقد میباشد .

سرهنك‌عباس مظلوم ، هوشنك امیرافشار ، محمدعلی شفیع‌زاده ، محمود متین ، مولائیان ، سرتیپ‌نیرومند،صبوری خاوری ، بهاری ، مسعودی ، حاجی‌محمود حاج‌فیروزآبادی ، سرلشگر مروستی ، آقائی ، ایمانی ، سرتیپ‌فیروزآبادی ، سرلشگر ژیان ، سرهنك‌عربشاهی ، فلاح ، دادمرز،شیر کوهی سرهنك دکتر مدرسی ، سرلشگر صلحجو ، سرهنك‌زربون، مطلبی‌زاده ، جیردهی

آـ۲۳۷۶۷

بعموم بازماندگان آن مرحوم مصیبت وارده را تسلیت میدهیم

خانواده‌های : ظروفچیان ، اخوان‌اصغرزاده ، اصغرزادگان اوستا ، اروجی ، فضلی ، محمدی ، شعار ، پیمانی ، بصیری، رئیس‌زاده ، رئیسی ، افشار ، حریری ، شبرنك ، رشیدی ، خداپرست ، شادمان

باندوه فراوان درگذشت مرحوم **آقای احمدظروفچیان** راباطلاع فامیل و دوستان میرسانند . مجلس ترحیم‌فقیدسعید روز پنجشنبه ۸آبانماه از ساعت ۱۰ تا۱۲ صبح‌در مسجد اردبیلیها واقع در گلوبندك گذر مستوفی و ترحیم زنانه همان روز از ساعت ۳تاه بعدازظهر در منزل آنمرحوم واقع‌درخیابان آذربایجان کوچه روشن پلاك ۱۷ و شب هفت روز جمعه ۹ آبان‌ماه از ساعت ۳تاه بعدازظهر در صحن اول حضرت عبدالعظیم منعقد میباشد .

۱ـ۲ آـ۲۳۷۹۵

مصیبت وارده را بعموم بازماندگان ان مرحوم تسلیت میدهیم

اناللهوانااليه‌راجعون

خانواده‌های : رشیدپور ، حسین‌زاده ، مقدم ، شرقی ، بهلول ، هاشمی

بانهایت تاسف درگذشت شادروان **یعقوب رشیدپور** بزرك خانواده وپدر ارجمند دانشمند محترم عبدالمجید رشیدپور و آقایان خلیل ، جلیل ، جواد و حمید و بانو ایلیه‌حسین‌زاده راباطلاع بستگان و دوستان میرساند . مراسم ختم مردانه‌آن مرحوم روز جمعه نهم آبانماه از ساعت ۲الی ۴ بعدازظهر در مسجد فاطمیه شهرستان قم منعقد و ضمنا ختم زنانه روزه‌شنبه هشتم آبانماه از ساعت ۳الی ۵ بعدازظهر در تهران خیابان ضرابخانه ایستگاه چاله‌هرز کوی مروارید شماره ۲۴ منزل رشیدپور برگزار خواهد شد .

آـ۲۳۸۵۳

بعموم بازماندگان آنمرحوم مصیبت وارده را تسلیت میدهیم

بانهایت تاسف وتاثر درگذشت پدرعزیز و ارجمندمان **سیدابوالفضل‌شیوائی** راباستحضار دوستان و بستگان‌میرساند مجلس ترحیم آنمرحوم روز پنجشنبه ۸ آبانماه از ساعت ۳تاه بعدازظهر در مسجد سادات هندی واقع در خیابان مولوی چهارراه شاهپور مجلس ترحیم زنانه روز چهارشنبه هفتم آبان‌ماه از ساعت ۳تاه بعدازظهر در منزل آن مرحوم واقع در خیابان مولوی خیابان تشکیلات شماره ۴۴ منعقد است.

سیدمهدی شیوائی ، سیدابوالقاسم شیوائی ، سیداحمد شیوائی ، حشمت‌السادات شیوائی ، زهرابیگم شیوائی

آـ۲۳۸۷۱

فوت تاثرانگیز شادروان **سیدابوالفضل شیوائی** بزرك خاندان شیوائی راباطلاع میرساند . مجلس ترحیم آن مرحوم از ساعت ۳تاه بعدازظهر روز پنجشنبه هشتم آبانماه در مسجد سادات هندی واقع در خیابان مولوی چهارراه شاهپورومجلس ترحیم زنانه چهارشنبه هفتم آبانماه ازساعت ۳تاه بعدازظهر در منزل آنمرحوم واقع در خیابان مولوی خیابان تشکیلات شماره ۴۴ منعقد است .

خانواده‌های : شیوائی ، هاشم‌زاده همایونی ، سمیع ، منصوری ، زنگوئی ، خلف‌بیگی ، آبگوشتی ، کیوان‌خسرو، طاهریان ، کرباسی ، شاه‌کامرانی

آـ۲۳۸۷۱

بعموم بازماندگان آن مرحوم مصیبت وارده را تسلیت میدهیم

کانون اقتصاد بانهایت تاسف درگذشت **خانم گوهرشریفی (آشتی)** مادر جناب آقای دکتر محسن آشتی را باستحضار دوستان و همکاران میرساند . مجلس ختم زنانه و مردانه پنجشنبه ۸آبان ماه از ساعت ۱۰ الی ۱۲ در مسجد الجواد خیابان روزولت برگزار خواهدشد .

آـ۳۸۸۹ ۲

خانواده‌های : آشتی ، شریفی ، محوی ، فروزان ، صوراسرافیل ، رضوان ، پیروزگر ، فرخ ، سمیعی ، رهرو آشتی‌بقائی ، اتحاد ، حبیبی و سایر خاندان‌وابسته

باکمال تاسف درگذشت **ناگهانی بانو گوهرشریفی** همسر آقای حسین آشتی‌و مادر گرامی بانوان بدری‌وقدسی وآقایان محسن و هوشمند آشتی را باستحضار کلیه بستگان‌وآشنایان میرساند . مجلس ترحیم مردانه و زنانه از ساعت ۱۰ الی ۱۲ روز پنجشنبه هشتم آبانماه جاری در مسجد الجواد واقع در میدان ۲۵ شهریور برگزار خواهد شد . ضمنا مخارج شب هفت بنابه‌نیات خیرآنمرحومه صرف‌امور خیریه خواهدشد.

آـ۲۳۷۹۷

بعموم افراد خانواده‌های عزادار بویژه بازماندگان آن مرحومه مصیبت وارده را تسلیت میدهیم

بانهایت تاسف فوت جوان ناکام دوشیزه **شمسی‌زندی** را باطلاع دوستان و خویشاوندان میرساند . مجلس تذکرآن مرحومه روز چهارشنبه ۷ر۸ر۴۸ از ساعت ۳تاه بعدازظهر در مسجد صفا واقع در خیابان نظام‌آباد بالاتر از چهارراه عظیم‌پور منعقد و مجلس زنانه همان روز و ساعت در خیابان نظام‌آباد کوچه اسلامی کوچه فروردین پلاك ۸ منعقد است.

ابوالقاسم زندی ، محمود زندی ، احمد زندی ، غلامعلی زندی ، محمد ملامحمدی ، عباس بهروش ، مجید ملامحمدی محمدزندی ، یعقوبی ،امیربختیاری ، منصور ابراهیمی،حسین زندی ، محمود اکبرجانی

آـ۲۳۷۸۹

بعموم بازماندگان آن مرحومه مصیبت وارده را تسلیت میدهیم

خانواده‌های : پوربهمن ، شاپوری ، ذکائی ، نعیمی ، علیمی ، نجات

باکمال تاسف درگذشت شادروان **معصومه شاپوری** را باطلاع میرسانند . مجلس ختم زنانه و مردانه روز پنجشنبه هشتم آبانماه ۴۸ از ساعت ۳ونیم تاه‌ونیم بعدازظهر درمسجد حاجیه ربابه‌واقع در خیابان مختاری (بین امیریه و شاپور) برگزار میشود .

محمدرضاپوربهمن ، ماشاءاله پوربهمن ، مهدی پوربهمن فرهاد پوربهمن ، فرخنده پوربهمن ، هاجر پوربهمن ، علی اصغر شاپوری ، حسین ذکائی ، سیدمهدی نعیمی

آـ۲۳۷۹۹

بعموم بازماندگان آن مرحومه مصیبت وارده راتسلیت میدهیم

خانواده‌های : هاشمی ، هاشمی‌نژاد ، میرشکرائی ، میرهاشمی ، صالحی ، حسابی ، امیری ، تفضلی ، تمجیدی ، سمیعی ، امدادی ، میرسپاسی ، محی‌الدین ، سرشار،سخنی، فرهبد ، ایل‌بیگی ، سعادت ، شکرائی ، و خانواده‌های‌وابسته

باکمال تاسف فوت مرحوم‌مغفور **آقای سیدمحمدعلی‌هاشمی** بزرك خاندان هاشمی کارمند بازنشسته وزارت آموزش و پرورش وآستان‌قدس رضوی را باطلاع اقوام و دوستان‌و آشنایان میرسانند . مجلس ترحیم مردانه و زنانه روز ۴شنبه هفتم آبان ماه از ساعت ۹تا۱۱ صبح در مسجد مجد منعقد است .

سید مرتضی هاشمی ـ سیدمحمود هاشمی

آـ۲۳۷۷۳

بعموم بازماندگان آنمرحوم مصیبت وارده را تسلیت میدهیم

خانواده‌های : نوروزناصری ، امیری ، امیرخانی ، توکل رفیعی ، فرخی ، حدادی ، صدری ، انصاری محلاتی،هادی‌زاده فرخ‌سیری ، ایجادی ، عاطفی ، غلام‌آزاد ، اثنی‌عشری

بدینوسیله مرك جانگداز **بانو طاهره امیری** را باطلاع اقوام و دوستان میرسانند . چون بعدازظهر روز جمعه ۹آبانماه جاری مصادف با شب هفت آنمرحومه میباشد مراسمی در ابن‌بابویه برگزار میگردد .

آـ۲۴۸۵۱

بعموم بازماندگان آن مرحومه مصیبت وارده را تسلیت میدهیم

بانهایت تاسف و تاثر درگذشت شادروان **حسن بکائی** راباطلاع دوستان و بستگان میرساند . مجلس ختم مردانه‌از ساعت ۳الی ۵ بعدازظهر روز چهارشنبه هفتم آبان ماه در مسجد حاج‌ابوالفتح واقع در خیابان ری میدان شاه و مجلس ختم زنانه در همانروز و ساعت در منزل شخصی‌واقع‌درشمیران ظهیرالدوله کوچه بکائی پلاك ۹ برگزار میگردد .

خانواده‌های بکائی ، منیرالدین ، ریحانی‌فر ، کریم‌پناهی آزرم ، مرویان ، خلیلیان ، نقیب‌لاهوتی ، کاظمی،سلیمانخانی ابطحی ، میرسراجی ، اینانلو ، دیانی ، صدریه ، سراج ، پدرام‌رازی ، ثقفی

آـ۵۳۸۰۸

بعموم بازماندگان آن مرحومه مصیبت وارده را تسلیت میدهیم

مجالس وعظ و سوگواری

واعظ دانشمند حجة‌الاسلام آقای حاج شیخعلی صدیق لنگرودی شبها بعدازنماز الی‌آخر ماه شعبان در مسجد باب‌الحوائج خیابان اقبال مستفیض میفرمایند . علاقمندان‌از بیانات سودمند و آموزنده معظمله استفاده فرمایند .

الاحقر سیدشمس‌الدین ابهری

آـ۲۳۸۷۳

یادبود

درآن مدت چه‌ها کردیم فراوان گریه‌ها کردیم
چرا هرشب بخواب دیدیم بیادت گریه‌ها کردیم
بیابابا . بیابابا ـ نگاهی کن به‌اشك ما
من‌ومادر شدیم تنها دراین مدت‌چه‌ها کردیم

بمناسبت چهلمین شب درگذشت سرور گرام پدرعزیزمان شادروان **حاج‌حسن‌آقا کوچك** مراسم‌یادبودی از ساعت۲ونیم تاچهارونیم بعدازظهر روز چهارشنبه هفتم آبانماه دراین‌بابویه منعقدمیباشد حرکت‌ساعت۲بعدازظهر از امیریه کوچه‌قلعه‌وزیر (وسیله رفت‌وآمد میباشد)

خانواده‌های : آقاکوچك ـ مازیاوتوکل

آـ۵۳۵۴۲

بمناسبت سالروز درگذشت مرحوم **حسن مخبرفرهمند** مجلس یادبودی در آرامگاه آن مرحوم در وادی‌السلام قم‌عصر روز جمعه نهم آبان منعقد خواهد بود از دوستان و آشنایان تمنا دارد بازماندگان راسرافراز فرمایند . وسیله حرکت در ساعت هشت صبح جمعه در خیابان بهار منزل آقای میرخانی مقابل خیابان نامجو آماده است .

عبدالله‌مخبرفرهمند ، جعفرمخبر فرهمند ، ابوالحسن مخبرفرهمند

آـ۵۳۵۸۰

بمناسبت اولین سالروز درگذشت فرزندعزیز و برادرناکاممان سروان شهید مرحوم سیدحسن میراکبری

حسن عزیز

شروع پائیز ، غم‌انگیز است ولی پائیزی که گذشت غم‌انگیزترین پائیز زندگی خانواده‌ات بود اکنون که یکسال از شهادت تو می‌گذرد برای بزرگداشت روحت در روز چهارشنبه‌هفتم آبانماه‌برابر با هفدهم‌شعبان مجلس یادبودی برپا میکنیم که بستگان و دوستان‌برگرد شمع مزارت بیاد روزها و شبهای گذشته ساعتی باتو باشند و پیمانه‌های اشك‌خود رابیاد تو بنوشند .

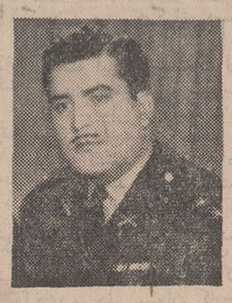

پدر و مادر و خواهران داغدارت و یگانه برادرت که تمام عمر از فراغت میسوزد

هوشنك امین‌درباری

نشانی ـ امامزاده‌عبداله ـ آرامگاه خاندان فتوحی ازساعت ۳الی ۵ بعدازظهر

آـ۲۳۷۴۵

بدینوسیله باستحضار کلیه اقوام و دوستان و سروران عزیز میرساند مراسم چهلم درگذشت همسر عزیزم‌مهندس **نصراله‌خطیب‌لو** روز چهارشنبه هفتم آبان‌ماه ساعت ۳ بعداز ظهر در قم برگزار خواهد شد .

آـ۲۳۸۶۱ **پری‌خطیب‌لو**

تسلیت

جناب آقای حسین‌تراب

درگذشت مادر گرامیتان را تسلیت عرض نموده بقاء عمر شما و خانواده محترم را از خداوند متعال خواهانیم .

خانواده‌های قوامی شیرازی ـ علی تابش

آـ۵۳۷۶۴

همکار عزیز آقای حمیدرشیدپور

هیئت مدیره و کارکنان شرکت آیبتا مصیبت وارده درگذشت پدر گرامیتان را تسلیت عرض‌نموده‌بقای‌آن‌خاندان جلیل را از خداوند رجادارند .

آـ۲۳۷۷۹ **شرکت‌آیبتا**

جناب آقای منوچهر ملك‌آرائی

بانهایت تاسف وتاثر مصیبت وارده را تسلیت عرض نموده و خودرا در این غم بزرك شریك و سهیم میدانیم .

کلیبر ـ ابوالفتح ملکی ، کاظم‌الرضائی ، جلال‌سیدزاده عزت‌اله شکوه‌زنگنه ، محمدجعفر باقری ، حسین بهرامی

آـ۵۳۷۳۴

باکمال تاسف وتاثر مصیبت وارده رابخانواده‌های‌محترم خطیبی ، زندی و پژهان‌منش تسلیت میگوئیم .

خانواده‌های : متقیان ، شریفیان ، زمردی ، خطیبی ، نوروزیان

آـ۲۳۸۲۵

استادمحترم سرکار سرهنك کامیابی‌پور

محترما بدینوسیله مصیبت وارده را بجنابعالی وسرکار خانم همسر گرامتان صمیمانه تسلیت عرض مینماید .

آـ۲۳۸۵۹ **دکتر اشتری**

دوست ارجمند آقای مهدی پوربهمن

بانهایت تاسف درگذشت مادر گرامیت را صمیمانه تسلیت میگوئیم .

ناصر کجوری ، نواب‌زاده شفیعی ، رجائی ، تجارتچی، فولادی ، جباری ، فروتن ، نائینی ، فیروزگان ، بهفروزی

آـ۲۳۷۹۹

جناب آقای حسین‌تراب

مصیبت وارده را بشما و خانواده محترمتان تسلیت‌عرض میکنم .

آـ۲۳۸۸۳ **اکبرراسی**

سپاسگزاری

از کلیه سروران گرام و دوستان ارجمند که بمناسبت فوت مرحوم **حسن ناصری** وسیله تلگراف و نامه و حضورادر مجلس‌ترحیم ابراز لطف و مرحمت فرموده‌اند صمیمانه‌تشکر مینمایم و چنانچه در عرض تشکر تاخیری رخ‌دهد پوزش میطلبیم .

آـ۲۳۷۰۳ **جعفر ناصری**

تشکر و معذرت

از سروران و ذوات محترمی که بمناسبت درگذشت شادروان مادر عزیزمان **بانو رقیه عضدی دیلمی** در مراسم تشییع و مجالس ترحیم شرکت و بوسیله‌نامه و تلگراف‌ابراز عنایت و مرحمت فرموده‌اند صمیمانه سپاسگزاری مینمائیم‌و چون بعلت تالما ت‌روحی موفق به‌شرفیابی و عرض تشکر کتبی نگردیده‌ایم امید عفو داریم .

شهسوار : نصرت و محمدحسین عضدی‌دیلمی

آـ۵۳۸۴۰

جناب آقای دکترصادق صلحی‌زاده

بانهایت تاثر فوت پدر بزرگوارتان را صمیمانه تسلیت گفته سلامتی و بقاء فامیل محترم وآن همدوره‌ای عزیز رااز خداوند خواستاریم .

هیئت اجرائیه انجمن پزشکان فارغ‌التحصیل۱۳۳۳دانشگاه تهران

آـ۲۳۷۷۷

جناب آقای منوچهر ملك‌آرائی

باکمال تاسف وتاثر مصیبت وارده رابجنابعالی وبازماندگان آنمرحوم تسلیت عرض مینمایم .

کلیبر ـ عمران اویسی

آـ۵۳۷۳۶

جناب آقای منوچهر ملك‌آرائی

مصیبت وارده را تسلیت عرض نموده سلامتی خانواده محترم را خواهانم .

کلیبر ـ حسن‌وثوقی

آـ۵۳۷۳۸

آقایان حسن و حسین‌تراب

بااندوه فراوان درگذشت والده گرامیتان را تسلیت‌گفته وبقاء عمر بازماندگان آنمرحومه رااز‌خداوند متعال‌خواستاریم

از طرف انجمن عمران و آبادی کوی برلن

آـ۵۳۷۶۶ **محمدحسن نیلی**

درگذشت آقای **لئونیدسلیمانی‌زاده** که از کارمندان‌صدیق اداره ساختمان بانکملی ایران بودند موجب نهایت تالم وتاثر کارکنان اداره ساختمان بانکملی ایران گردیده بدینوسیله مراتب همدردی خودرا ابراز و به همسر و فرزندان و خانواده آنمرحوم صمیمانه تسلیت میگویند .

اداره‌ساختمانی‌بانکملی‌ایران

آـ۲۳۸۴۹

جناب آقای دکتر محمدعلی معتمدریاست محترم دانشگاه حقوق‌جزا

مصیبت وارده را بجنابعالی و خانواده محترمتان تسلیت عرض مینمایم .

آـ۲۳۸۲۹ **محمد تهرانیان**

جناب آقای حسن تراب

مصیبت وارده رابج

اطلاعات ۱۳۰۴

سه‌شنبه
- شانزدهم شعبان ۱۳۸۹
- بیست‌وهشتم اکتبر ۱۹۶۹
- شماره ۱۳۰۲۹
- سال چهل و چهارم

در مراسم سلام شاهنشاه در پاسخ عرض تبریک مقدم‌السفرا فرمودند :

همکاری کشورها صلح و تفاهم جهانی بوجود میآورد

● سفیر انگلیس : درنیم‌قرن اخیر کشور ایران شاهد دگرگونی های عظیم در تاریخ خود بوده است

همانطوریکه اطلاع دادیم بمناسبت میلاد شاهنشاه آریامهر از ساعت هشت و نیم‌بامدادروز یکشنبه‌چهارم آبان مراسم سلام رسمی در کاخ گلستان در پیشگاه شاهنشاه‌آغاز گردید و این مراسم تا ساعت۱۲ و نیم ادامه یافت .

در ساعت هشت و سی دقیقه آقایان علماء و روحانیون بحضور شاهنشاه شرفیاب شدند و سالروز تولد همایونی را تبریک عرض کردندو مخصوصا اظهارداشتند که تقارن این عید با عید تولدحضرت امام عصر عجل‌اله تعالی فرجه‌مبشر آن است که این سال برای ملت ایران سالی از هر جهت فرخنده و پر میمنت خواهد بود .

شاهنشاه از تبریکات آقایان علما اظهار امتنان فرمودند .

در ساعت هشت وسه ربع‌بامداد کارکنان دربار شاهنشاهی و بنیاد پهلوی ـ سازمان بازرسی‌شاهنشاهی برای عرض شادباش به پیشگاه شاهنشاه باریافتند و آقای‌اسداله علم‌وزیردربار شاهنشاهی‌بنمایندگی از جانب همه ایشان تبریک گفتند.

شاهنشاه از عرض تبریک‌وزیر دربار شاهنشاهی اظهار امتنان فرمودند .

در ساعت ۹ بامداد هیئت‌دولت به پیشگاه ملوکانه‌شرفیاب شدند و اقای هویدا نخست وزیر تبریک گفت .

شاهنشاه از بابت عرض تبریک آقای نخست‌وزیر و هیئت دولت اظهار تشکر فرمودند .

در ساعت نه و بیست دقیقه نمایندگان مجلس سنا بحضور شاهنشاه شرفیاب شدند و آقای جعفر شریف امامی رئیس مجلس سنا شادباش عرض کرد .

شاهنشاه از تبریکات رئیس و نمایندگان مجلس‌سنا اظهارامتنان فرمودند .

در ساعت نه و چهل دقیقه نمایندگان مجلس شورایملی‌برای عرض شادباش به پیشگاه همایونی شرفیاب‌شدند و آقای عبداله‌ریاضی رئیس مجلس شورایملی تبریک گفت .

شاهنشاه از بابت عرض‌تبریک رئیس و نمایندگان مجلس‌شورای ملی اظهار تشکر فرمودند .

در ساعت ۱۰ بامداد نخست‌وزیران ـ وزیران ـ استانداران ـ سفراء و وزراء مختار سابق برای عرض شادباش به پیشگاه شاهنشاه شرفیاب شدند و آقای علی منصور بنمایندگی از طرف عموم ایشان تبریک عرض کرد .

شاهنشاه در پاسخ ازبابت‌عرض تبریک اظهار امتنان فرمودند .

● تحولات نیم قرن

در ساعت ۱۰و۱۵ دقیقه روسای هیئت‌های نمایندگی سیاسی‌خارجی دردربار شاهنشاهی برای عرض شادباش به‌پیشگاه‌شاهنشاه‌شرفیاب شدند و سفیر انگلستان در دربار شاهنشاهی بسمت‌مقدم‌السفراءچنین اظهار داشت :

اعلیحضرتا :

برای من موجب بسی افتخاراست که در این روز فرخنده ، یعنی پنجاهمین سالروز میلاد خجسته‌آن اعلیحضرت نه‌تنها از طرف خود ، بلکه بعنوان شیخ‌السفرای هیئت های دیپلماتیک صمیمانه‌ترین شادباش ها را از جانب روسای هیئت های دیپلماتیک در دربار شاهنشاهی تقدیم کنم و مضافا تبریکات علیاحضرت‌ملکه‌انگلستان را نیز تقدیم نمایم .

اعلیحضرتا ، از روزی که شما برای نخستین‌بار دیده بجهان گشودید نیم قرن میگذرد و این نیم‌قرن در قیاس با تاریخ طولانی ایران بیش از یك لحظه کوتاه بحساب نمی‌آید معهذا دراین نیم قرن کشور ایران در تحول و پیشرفت خود شاهد دگرگونیهای عظیم‌تر از هر دوره پنجاه ساله دیگری از تاریخ خود بوده و شك نیست که تاریخ‌نویسان آینده‌این پنجاه سال‌رابعنوان دوره پرعظمتی از تاریخ کهنسال ایران سرزمینی که بخاطر کامیابیهای‌قرون‌واعصار گذشته نیز شهرت دارد به ثبت خواهند رساند .

جای بسی خوشوقتی است که میلاد باسعادت آن اعلیحضرت بلافاصله بعداز اتمام نهمین دیدارشان از ایالات متحده‌امریکا برگزار میشود . جریان این سفر را هزاران نفر از ایرانیان بیاری ماهواره‌های مخابراتی و ایستگاه ارتباطی اسدآباد تماشا کردند و این واقعه بدون شك از مظاهر پیشرفت های ایران است .

علاوه براین انتخاب تهران بعنوان محل برگزاری دومین نمایشگاه آسیائی که اکنون به‌پایان میرسد نمونه بارزی از وضع ممتاز امروز ایران در میان کشور های جهان است ـ تنوع محصولات ایران که در دومین نمایشگاه‌آسیائی‌بمعرض تماشا گذاشته شدتجلی‌شایسته‌ای از ادامه پیشرفت های اقتصادی

بقیه‌در صفحه‌سیزدهم

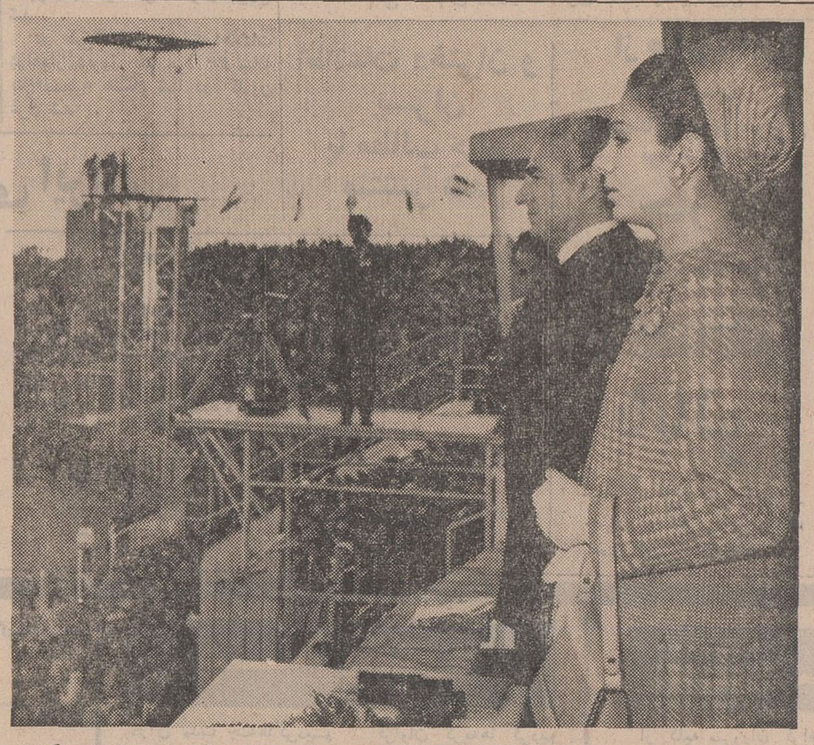

شاهنشاه آریامهر وعلیا حضرت‌شهبانوفرح پهلوی‌ساعت چهار و چهل دقیقه بعد از ظهریکشنبه چهارم‌آبان به‌جایگاه مخصوص امجدیه تشریف فرماشدند ، بعدازاستقبال پرشور حاضرین دسته موزیك سلام شاهنشاهی رانواخت‌ودرحالی که بیش از ۳۵ هزار تماشاگر یکصدا سرود ملی را میخواندند ، مراسم فرخنده جشن میلادشاهنشاه آریامهردراستادیوم امجدیه‌آغازشد .

روز تعاون کارکنان دربار شاهنشاهی

ظهر دیروز از طرف‌اقای علم وزیر دربار شاهنشاهی‌به مناسبت روز تعاون کارکنان دربارشاهنشاهی‌میهمانی‌ناهاری باشرکت کلیه اعضاء و کارمندان وزارت دربار شاهنشاهی در کاخ گلستان ترتیب یافت . دراین مجلس مدیر عامل فروشگاه تعاونی کارکنان دربار شاهنشاهی‌طی گزارشی ترازنامه سال۱۳۴۷ فروشگاه و برنامه توسعه و تکامل آنرا که‌درسال گذشته به معرض اجرا گذارده شده قرائت کرد.

سپس وزیر دربار شاهنشاهی طی نطقی ازپیشرفت‌فروشگاه تعاونی دربار اظهار خوشوقتی کرد و ضمن‌تقدیر ازخدمات صادقانه کلیه اعضاءو کارکنان دربارشاهنشاهی اظهار داشت‌ـ با اینکه مساعی‌عموم خدمت‌ـ گزاران دربار شاهنشاهی در سال گذشته رضایت بخش بودو همگی وظائف خود رابه خوبی انجام داده‌اند معهذا افتخار وابستگی مستقیم‌دربار شاهنشاهی‌برای‌همه‌ما مسئولیت سنگین تری ایجاد میکند که می باید با اخلاص‌وعلاقمندی وتلاش باز هم‌بیشتردراجرای نیات عالیه‌شاهنشاه آریامهر کوشش کنیم .

کشتی‌سازی یک‌عامل مهم در رشد اقتصادی است

کشتی‌سازی یوگوسلاوی ، که دارای سابقه و سنت ممتدی است عامل مهمی در رشد اقتصادی و مبادله کالا با کشورهای دیگر ، همچنین از جهت‌سازمان کشتیرانی بازرگانی ، بشمار می‌آید . ازنظر سازندگی صنعتی ، کشتی‌سازی یوگوسلاوی پس ازجنك‌دوم‌جهانی وارد در مرحله تکامل گردید .

طی ده سال اخیر ، کشتی‌سازی یوگوسلاوی سالانه ۲ر۱۰ درصد توسعه یافته و در ردیف یازدهم کشتی‌سازان جهان قرار گرفته است .

تاپایان سال ۱۹۶۶ ، جمع‌تولید کارخانجات کشتی‌سازی‌یوگسلاوی به۱ر۹۴۶۰۰۰ تن بالغ می‌گردید که ۵۹۱ر۵۰۰ تن آن برای کشتی‌رانی بازرگانی خود یوگوسلاوی بوده است .ازجهت درصد تحویل کشتی به کشورهای خارجی ، کشتی‌سازی یوگوسلاوی مقام اول را بدست آورده و با ۷۷ر۲ درصد صادرات ملی‌پنجسال اخیر قبل از سوئد (با ۷۵ر۴درصد از جمع تولید برای صدور)،آلمان غربی (با ۶۲ر۱درصد) ، ژاپن (با ۵۷ر۶ درصد) ، فرانسه (با ۴۷ر۷ درصد) ، ایتالیا (۲۳ر۶ درصد)، انگلستان (با ۲۰ درصد) در صف مقدم آنها و معدل جهانی ۵۰ر۱۳ درصد در سالیان نامبرده قرار گرفته است .

کشتیهای ساخت یوگوسلاوی امروزه در همه دریاها با پرچم۳۰ کشور ، از جمله شوروی دردرجه نخستین ، لهستان ، چکسلواکی رومانی ،سوئد ، نروژ ، دانمارك، فنلاند ، انگلستان ، لیبریا ،پاناما سوئیس ، برزیل ، آرژانتین،هند اندونزی ، برمه ، پاکستان،سودان مصر ، الجزیره ، تونس و غیره، مشغول خدمت میباشند .

جمع بهای کشتیهائی که به کشورهای مزبور تاپایان سال ۱۹۶۶ صادر شده ، بالغ‌بر۷ر۴۵۱ میلیون دلار میباشد ، در حالی‌که جمع سفارشات دریافتی از خارج تاپایان سال ۱۹۷۰ به ۶ر۲۰۸ ملیون دلار بالغ میگردد .

مهمترین کارخانجات کشتی‌سازی یوگوسلاوی عبارت از سه شرکت می‌باشد :

«اسپلیت» در اسپلیت ، «۳مای» «درریئکا» و «اولیانیك» در پولد . سه کارخانه نامبرده تقریبا ۸۵در صد از مجموع کشتیها را در یوگوسلاوی میسازند .

کارخانجات کشتی‌سازی دیگر از جمله «یوزولوزوینا ـ موسور»در تروجیر و کارخانه «تیتوو برود و ـ گرادیدیلیست» در کرالیویکا ، کشتیهائی تا ظرفیت ۶۰۰۰ تن می سازد . کارخانه اولی متخصص در ساختن حوضچه‌های شناور فولادی باظرفیت بلندکردن تا ۳۰ر۰۰۰ تن‌میباشد در خلیج‌یوکاکوتورسکا کارخانه کشتی‌سازی «بییلا» واقع شده که ، سازنده کشتی های ماهیگیری وکشتیی‌های کوچك است .

همه این کارخانجات قادربانجام کارهای تعمیراتی و سرویسی می‌ـ باشند ، ولی در رئیکا ، موسسه «ویکتورلناچ» قادر بانجام تعمیرات بروی کشتیهای تا ۶۰ر۰۰۰ تنی است . چند کارخانه کشتی‌سازی دیگر در امتداد خلیج ادریاتیك قرار دارند که ، تخصص آن ها ساختن کشتی‌های کوچك وتجملی میباشد . از جمله‌سازندگان کشتی های ساحلی میتوان کارخانه«تیتو» در بلگراد و «ساوا» در سرمسکا ـ میتروویکا را نام برد که همچنین برای مشتریان خارجی سفارشاتی انجام میدهند .

کارخانجات کشتی‌سازی بزرك یوگوسلاوی و آنها که کارشان فروش کشتی به‌خارج از کشور است ، در اتحادیه کشتی‌رانی و دریانوردی «یادران‌برود» عضویت دارند که ، مرکز آن در شهر زاگرب است .

کارخانجات سازنده قطعات کشتیها در یوگوسلاوی ، اکنون پیشرفت زیادی نموده‌اند ، آنگونه که تا سال ۱۹۷۰ فقط بمیزان۷تا۸درصد از نیازهای کشتی‌سازی از خارج وارد خواهد گردید .

لازم‌است یادآوری گردد که، کارخانجات کشتی‌سازی‌وسازندگان تجهیزات و وسائل کشتیها در یوگوسلاوی ، طبق مقررات ، و استانداردهای سازمان های‌مشخص بین‌المللی عمل میکنند مانند : لووید رجیستر برای کشتیرانی ، رجیستر شوروی و ریتاس،سازمان کشتیرانی آمریکا،رجیستر کشتی رانی یوگوسلاوی و غیره .

جناب آقای مهدی میثاقیه
موفقیت شما را در تهیه فیلم «روسپی»تبریك‌گفته امیدواریم در آتیه نیز موفق‌تر باشید .
شرکت سهامی تولیدی اسمودیو تئاتر سینما پلازا

جناب‌آقای‌مهدی‌میثاقیه: تهیه‌کننده
جناب‌آقای‌عباس‌شباویز: کارگردان
موفقیت فیلم «روسپی» را بشما وتمام هنرمندان فیلم تبریك میگوئیم .
شرکت‌فیلمیك‌بامسئولیت محدود

حساب تشکیل سرمایه
بانك عمران

هرماه
یك میلیون ریال
وام دهساله
بدون بهره
جایزه میدهد

برای بدست آوردن این جایزه
بی نظیر
حساب تشکیل سرمایه بانك عمران
فقط
۲ روز فرصت باقی است

در بانك‌عمران پس‌انداز کنید

بلیطهای اعانه‌ملی
مخصوص‌چهارم آبان با
۳۰۰ هزارتومان
جایزه ممتاز
و
یك پیکان
پرازاسکناس
جایزه قهرمان شانس
فردا
قرعه‌کشی‌میشود

روزنامه فردا
فردا منتشر میشود

روزنامه دیپلمات
چهارشنبه ها خواندنی است
۲ـ۳ آـ۵۲۵۳۰

پالتو و کلاه مینك مدل ۶۹
فروشی تلفن ۷۶۴۵۱۳
۱ـ۲ آـ۲۳۷۶۵

HAWI LUX
هاویلوکس
معتبرترین نام درصنعت دنگسازی

تلفن‌های جدیدشرکت ایران‌وسوئد
رایادداشت فرمائید
۳۱۴۱۶۹ الی ۳۱۴۱۶۰

آگهی مزایده ۳۶۱

شرکت ملی‌نفت‌ایران‌تعداد ۲۵دستگاه انواع اتومبیل وکامیون مستعمل موجود در انبارهای مرکزی ری را بوضع موجود از طریق مزایده عمومی بفروش میرساند .
۱ـ علاقمندان میتوانندبرای دریافت برك مشخصات و شرایط شرکت در مزایده در تهران‌باطاق ۱،۲۲۵ طبقه دوازدهم اداره‌مرکزی شرکت‌واقع درخیابان تخت جمشید مراجعه نمایند.
۲ ـ پیشنهاد دهندگان میتوانند قبل ازتسلیم پیشنهاد عین‌دستگاه هارا درساعات اداری درانبار نامبرده رویت نموده پیشنهاد خود را برای یك یاهرچند دستگاه که مایل باشند تنظیم و تسلیم نمایند .
۳ ـ سپرده شرکت در مزایده برای هردستگاه اتومبیل ۱۰،۰۰۰ ریال و برای یکدستگاه ماك‌تریلرکش مربوط به ردیف ۱۲ بمبلغ ۳۰،۰۰۰ ریال میباشد که بایستی بصورت اسناد خزانه بصندوق حسابداری مرکزی شرکت‌تسلیم گردیده‌ورسید مربوطه ضمیمه پیشنهاد گردد . سپرده بجز اسناد خزانه که تحویل صندوق شرکت شده باشد هیچ نوع دیگر پذیرفته نخواهد شد .
ضمنا اسناد خزانه تودیع شده‌در بانك نیز مورد قبول واقع نخواهد شد .
۴ ـ پیشنهادات تا آخر وقت اداری روز چهارشنبه ۱۳۴۸ر۸ر۱۴ پذیرفته و در ساعت ۹ صبح روز پنجشنبه ۱۳۴۸ر۸ر۱۵ درکمیسیون معاملات واقع‌در عمارت مرکزی طبقه ۱۲ اطاق کنفرانس بازوقرائت خواهد شد.حضور پیشنهاددهندگان ویانمایندگان آنها بادر دست داشتن معرفی‌نامه درجلسه مزبور آزاداست .
شرکت در رد یا قبول یك یا کلیه پیشنهادات بدون آنکه محتاج بذکر دلیل باشد مجازاست .

شرکت ملی گاز ایران
اطلاعیه
توزیع گازمایع
شرکت ملی گاز ایران ازاول آبانماه سال جاری اقدام به توزیع و فروش گاز نموده است . گاز مایع در ظروف ۱۱ و ۴۵ کیلوگرمی وهمچنین درصورت درخواست متقاضیان برای مقادیر زیادتر توسط گازکشهای مخصوص‌توزیع‌میگردد. ظروف گاز مایع در مقابل اخذ سپرده به مشترکین واگذار خواهد شد .
متقاضیان میتوانند با مراجعه‌به‌اداره توزیع وفروش گاز مایع شرکت ملی گاز ایران واقع در خیابان روزولت‌مقابل‌امجدیه ویا وسیله تلفنهای ۶۲۶۳۸۵ و۶۲۱۶۳۳ اطلاعات لازم را دراین باره کسب نموده و گاز مورد درخواست خودرا سفارش‌دهند.