اطلاعات ۱۳۰۴
۲۰ صفحه
دوشنبه ۱۹ خرداد ماه ۱۳۴۸ ..... شماره ۱۲۹۰۹
..... سال چهل و سوم ..... تکشماره ٤ ریال

یک مرحله تاریخی در جنگهای ویتنام

بنا برتصمیم کنفرانس رهبران آمریکا و ویتنام جنوبی یك لشگر آمریکائی یعنی ۲۵ هزار نفر ازسربازان این کشور از ویتنام خارج میشوند تا در هائیتی و هونولولو مستقر شوند . این عده میدانهای جنك را ترك میکنند و در پایگاه‌های نظامی اجتماع میکنند تاازآنجا بوسیله هواپیما وکشتی از ویتنام خارج شوند .

امریکا آغاز تخلیه ویتنام را اعلام کرد

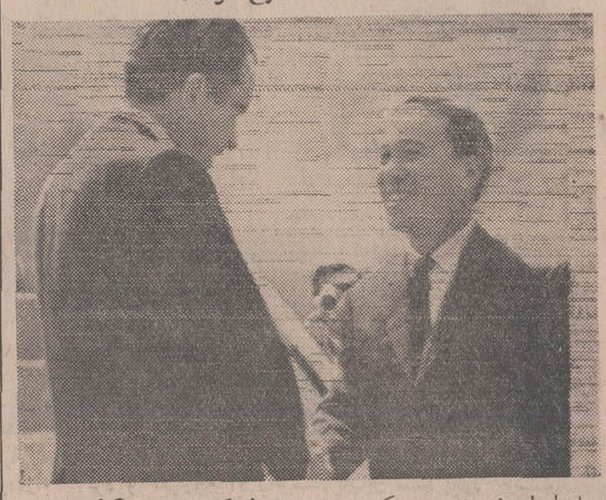

بامداد امروز پرزیدنت نیکسون و پرزیدنت «ون‌تیو» رهبران امریکا و ویتنام جنوبی پس‌ازپایان کنفرانس خود جزیره «میدوی» راترك گفتند

نیکسون برای بازدید از سربازان امریکائی به‌هونولولو رفت و «ون‌تیو» به‌سایگون بازگشت . این عکس نیکسون و «ون‌تیو» را در فرودگاه «میدوی» هنگام خداحافظی نشان‌می‌دهد .

عکس رادیوئی اطلاعات

نیکسون گفت : ظرف یکماه ۲۵ هزار سرباز آمریکائی ویتنام‌را تخلیه میکند

در صفحه ۲

دستور العمل وصول عوارض املاك واراضی

عوارض نوسازی به‌نسبت ازصاحبان «دانگ» دریافت میشود

•

تاتعیین ارزش قانونی قیمت ساختمانهاعوارض براساس اظهارفروشنده و تعهد خریدار وصول میشود

از هر هزار تومان ارزش ملك ماهی ۴/۲۰ ریال عوارض وصول میشود

•

از یك مالك بابت‌مجموع املاکش عوارض وصول شمود در صفحه هفدهم

تحقیقات وسیع درباره

سئوالات امتحانی

از طرف مقامات مسئول آغازشد

سئوالات امتحان نهائی ششم تهران پس از امتحان تکامل تغییر کرد

مدیران مدارس‌ملی‌تقاضا کردند امتحان سئوالاتی که پخش شده‌باطل‌گردد

در صفحه هفدهم

براساس بخشودگی هشتاد در صدسودبازرگانی

قیمت جدید اتومبیلها اعلام شد

قیمتها تقریبادرحدودسال‌قبل‌است

در صفحه هفدهم

طرح جدید انتخاب دانشجو در دانشگاهها

دانش‌آموزان بدون‌کنکور و براساس بررسی‌وضع تحصیلی ، بدانشگاه معرفی میشوند درصفحه چهارم

شوراهای داوری تهران شروع بکار کردند

• نخست‌وزیر : شوراهای داوری‌دادگستری‌رابسرعت بسوی تکامل پیش‌میبرد در صفحه چهارم

عده‌ای از بانوان عضوشوراهای داوری تهران در پایان مراسم روی پله های کاخ دادگستری ، این عکس‌را بیادگار گرفتند .

بیش‌از بیست نفراز اعضای‌شوراهای‌داوری‌تهران‌رابانوان‌تشکیل میدهند

موقعیت اجتماعی، اداری و سیاسی بحرین

هفتمین قسمت از یادداشتهای سناتور مسعودی در صفحه هفتم درج شده‌است

آگهی مربوط به امتحان ورودی کارآموزان دوره‌بهره‌برداری (سیکل‌بالا)

بدین‌وسیله به‌کلیه داوطلبانی که ثبت‌نام نموده‌اند اطلاع داده میشود که امتحان ورودی در دانشگاه تهران دانشکده پزشکی در ساعت ۸صبح‌روز جمعه ۲۳ خرداد ماه ۱۳۴۸ انجام میشود .

کلیه داوطلبان می‌بایستی برای گرفتن کارت ورودی درروز های چهارشنبه ۲۱و پنجشنبه ۲۲ خرداد ماه در محل کلاس های زبان روسی شرکت واقع‌در خیابان فرصت شماره ۳۵ مراجعه نمایند .م‌الف۲۹۸۰

آ-۲۰۵٦۸ ۱-۲ شرکت ملی نوب‌آهن‌ایران

آگهی افتتاح شوراهای داوری پایتخت

شورا های داوری پایتخت در ۳۰ حوزه در تاریخ۱۸ر۳ر٤۸ با پیام شاهنشاه آریامهر گشایش یافته و آغاز بکار مینمایند.

بمنظور آگاهی از محل شورا های مذکور و حدود حوزه و صلاحیت قانونی آنها در مورد رسیدگی بدعاوی مدنی و کیفری وحل‌و فصل اختلافات ساکنان هرمحل مراتب طی این آگهی باطلاع کلیه ساکنان پایتخت میرسد .

الف- دادرسی در شورا های داوری طبق قانون مربوط‌مجانی است ، باین جهت مراجعان بشورا ها با در نظر گرفتن حدود صلاحیت قانونی هریك از شورا های مذکور که مواد مربوط به آن‌ذیلا درج میشود از پرداخت هرگونه هزینه‌ای معاف خواهند بود ..

ماده ۱٤ ـ صلاحیت شورای داوری در امور مدنی منحصر به موارد زیر است :

۱ـ شکایت از کسبه و پیشه وران در مورد کالا یا خدمت موضوع معامله‌در صورتی که موضوع اختلاف بیش از بیست‌هزار ریال نباشد .

۲ـ خسارات وارده بوسائل نقلیه در تصادفات رانندگی و همچنین خسارات وارده باموال غیر منقول در صورتی که میزان خسارت مورد ادعا بیش از بیست هزار ریال نباشد .

۳ـ سایر اختلافات مالی در صورتی که‌بیش‌از بیست هزار ریال نباشد باستثنای اختلافاتی که موضوع آن مال غیر منقول باشد که بهر حال از صلاحیت‌شورای داوری خارج است .

٤ـ اختلافات مربوط بحق‌کسب و پیشه در صورتی که میزان آن از پنجاه هزار ریال تجاوز نکند.

۵ـ رسیدگی بدعوی اعسار در مورد محکوم به‌ویا تقسیط آن در صورتی که شورای داوری باصل دعوی رسیدگی کرده باشد.

٦ـ رسیدگی بدعوی ضررو زیان‌ناشی ازجرم درمورد جرائمی که در صلاحیت شورای داوری بوده و از پنجاه هزار ریال تجاوز ننماید و ضمن رسیدگی بامر کیفری مطالبه شده باشد . اقامه دعوی دراین مورد در شورای داوری محل وقوع جرم بعمل‌خواهد آمد ..

تبصره ۱ ـ در رسیدگی باختلافات مالی و همچنین مطالبه حق کسب و پیشه موضوع شق ۳ و٤ اینماده در صورت تراضی کتبی طرفین رعایت حد نصاب نخواهد شد .

تبصره ۲ـ دبیرخانه شورا های‌داوری‌میتواند با دریافت هزینه قانونی موضوع ماده «٦۹۱» آئین دادرسی مدنی بماخذ دادگاه بخش مطابقه رونوشت اسناد را بااصل سند « موضوع ماده ۷٤ آئین دادرسی مدنی » گواهی کند .

ماده ۱۵ـ در امور کیفری شورای داوری بکلیه جرائم خلافی و جنحه هائی که مجازات آن بیش از دو ماه حبس تادیبی یا

بقیه در صفحه چهارم

یک مرد و ۱۴ شانس

یك راننده ساکن اصفهان‌که هفته پیش ۱٤ بار پی در پی شانس باو روی کرد ماجرای جالب‌خودرابرای‌شما بازگو میکند

در صفحه ۵

در جلسه خصوصی دیشب انجمن شهر

طرح جامع عباس‌آباد تصویب شد

در صفحه ۵

سرطان (رابرت تیلور)را هم کشت

سینمای آمریکا یکی‌دیگر از بزرگترین هنرمندان خود را از دست داد

درصفحه ۳

ایران
اولین
محصول صنعتی استاندارد شدهٔ
ایران

اطلاعیه شهرداری پایتخت

بنابه پیشنهاد شهرداری‌و تصویب نامه شماره٤۲٤ـ ۱۲ر۳ر٤۸ انجمن شهر پایتخت مدت قبول تقاضای توافق هزینه اسفالت برای آن دسته از مودیانی که تاکنون تقاضای توافق نکرده‌اند تاپایان تیر ماه۱۳٤۸تعیین گردیده بنابراین بدهکاران هزینه اسفالت که‌مایلند از این‌فرصت واز مزایای توافق بهره‌مند شوند میتوانند تاآخر وقت اداری روز ۳۱ر٤ر٤۸ بنواحی دهگانه و یا باداره کل‌درآمد شهرداری‌واقع در خیابان ایرانشهر شمالی چهار راه‌تخت جمشید مراجعه و تقاضای توافق خودرا تسلیم نمایند.

شهردار پایتخت

دانشگاه تهران
دوره های تکمیلی دانشکده پزشکی

گروه داخلی دوره تکمیلی امراض پوست را اعلام مینماید. این دوره از اول تیر ماه شروع میشود و ۱۰ روز طول خواهد کشید . همکارانی که علاقمند به تشخیص درمان و اسیب شناسی امراض پوستی میباشند و مایل به شرکت در این دوره هستند میتوانند اطلاعات لازم را کتبا از آقای دکترپاشا محققی در بخش پوست بیمارستان رازی خیابان شاهپور دریافت نمایند. م‌الف ۲۵۲٤

۱ـ۲ آ-۲۰۷۹۸ مدیر گروه داخلی دکتر پیرنیا

دانشگاه تهران
دوره‌های تکمیلی دانشکده پزشکی

گروه داخلی دوره تکمیلی الکتروکاردیوگرافی را اعلام مینماید این دوره از اول تیر ماه شروع شده و ۱۰ روز طول خواهد کشید . همکارانیکه علاقمند به تهیه و قضاوت الکتروکار دیوگرام‌هستندومایل بشرکت در این دوره میباشند میتوانند اطلاعات لازم را کتبا از آقای دکتر علاء در بیمارستان پهلوی دریافت نمایند. م‌الف۲۵۲٤

۱ـ۲ آ-۲۰۷۹۸ مدیر گروه داخلی . دکتر پیرنیا

لاستیك جنرال
GENERAL
برای خرید انواع لاستیك جنرال به :
شرکت سهامی پخش لاستیك جنرال
استان تهران
خیابان ملت تلفن ۳۰۲۵۰۲ مراجعه فرمائید

شرکت ملی ذوب‌آهن ایران

تعدادی کارگر فنی و دیپلم متوسطه رابس‌از گذراندن یك دوره کارآموزی جهت خدمت در واحد ساختمانی کارخانه آریامهر باشرایط مندرج در ذیل استخدام مینماید :

۱ـ مکانیك درجه یك
۲ـ میل لنك تراش درجه یك
۳ـ باطری ساز درجه یك
٤ـ برق‌کار ماشین درجه یك
۵ـ تعمیرکار ماشین های افزار درجه‌یك
٦ـ راننده جرثقیل با گواهینامه رانندگی پایه یك ویا دو همگانی
۷ـ راننده رامپربا گواهینامه پایه دو شخصی و باحداقل سواد
۸ـ استادکار نجار (مدل‌ساز)
۹ـ آهنگر ماشین آلات درجه یك
۱۰ـ استادکار آبکاری
۱۱ـ استادکار کوره های الکتریکی
۱۲ـ متخصص جك های کمپرس
۱۳ـ قفل‌ساز و شیشه‌بر اتومبیل

شرایط استخدام :

۱ـ تابعیت دولت شاهنشاهی ایران
۲ـ شاغل نبودن در ادارات و موسسات دولتی
۳ـ داشتن برك‌خاتمه خدمت‌یامعافی نظام‌وظیفه
٤ـ حداکثر سن ٤۰سال

واجدین شرایط میتوانند حداکثر تاتاریخ ۳۰ر۳ر٤۸ با دردست داشتن مدارك تحصیلی وسوابق کار خود مستقیما باداره کاریابی واحد ساختمانی کارخانه آریامهر واقع در ٤۵ کیلو متری شهرکرد اصفهان مراجعه نمایند . م‌الف۲۹۷۹

۱ـ۳ آ-۲۰۵۲

شرکت سهامی بیمه‌ایران

از صبح ۱۸ خرداد با نرخهای جدید (٤۰٪ کمتر از نرخهای سابق) بیمه شخص ثالث را انجام میدهد .

نشانی : ساختمان آلومینیوم ـ طبقه ۱۲

۱ـ۲ آ-۲۰۹۲۲

چون اخیرا شایعات خلافی در مورد ترقی نرخ‌سیمان وایجاد بازار سیاه انتشار یافته مرکز نظارت برتولید و فروش سیمان کشور لازم میداند بدینوسیله باطلاع عموم مصرف‌کنندگان محترم برساند که کارخانه‌های تولیدی سیمان در سراسر کشور باتمام ظرفیت خودسیمان تحویل نموده و شایعات مربوط به کمبود تحویل وافزایش قیمت کاملا بی‌اساس میباشد .

مرکز مشاوره و نظارت برتولید و فروش و صادرات‌و واردات سیمان کشور

(قسط ماهانه وام پس‌انداز مسکن با نك رهنی ایران کمتر از کرایه‌خانه‌است)

سرمقاله

قدرت نظامی همراه با توسعه اقتصادی

ازنکات برجسته مصاحبه مطبوعاتی شاهنشاه با خبرنگار روزنامه واشنگتن‌پست ، میزان رشد اقتصادی ایران بمیزان اعجاب‌آور ۱۲ درصد درسال ودرعین حال ، تقویت نیروهای مسلح کشور بمیزانی است که بتواند جوابگوی نیازهای دفاعی مملکت باشد .

درسالهای اخیر موضوع تجهیز نیرو های مسلح ایران بسلاحهای جدید وافزایش قدرت نظامی آن، این سئوال را احتمالا برای بعضی ازناظران پیش‌آورده است که آیا تهیه سلاحهای جدید و تجهیز ارتش ایران باین سلاحها لطمه‌ای باجرای برنامه های اقتصادی کشور میزند یانه ویا اصولا سلاحهای جدید تاچه درجه ازنظر حفظ امنیت وتمامیت کشور ضرورت دارد .

باآنکه ضرورت تجهیز به‌بهترین و پیشرفته ترین سلاحها بکرات درصحنه های کشاکش بین‌المللی به اثبات رسیده وورویداد های تازه درروابط ایران وعراق اهمیت حیاتی مجهز بودن کامل نیرو های‌مسلح ایران را عملا نشان داده است و اینک هر ایرانی از اینکه ارتش کشورش آمادگی و توانائی آنرا دارد که‌از استقلال و منافع ملی‌کشور دفاع کند بخود می‌بالد ، باوصف این‌باید این نکته مهم را درنظر داشت که وقتی کشوری ارتش خودرا بسلاحهای جدید مجهز کرد ، لزومی ندارد که حتما جنگی درگیرد و عملیات جنگی آغاز شود تاعمل تجهیز بسلاحهای جدید ، توجیه گردد زیرا هدف اصلی تجهیز ارتش یك کشور نشان دادن‌این حقیقت است که قوای دفاعی کشور باداشتن سلاحهای کافی میتواند جلوی نقشه های سوء و هدفهای توسعه - طلبانه احتمالی کشور های دیگررا بگیرد و بدین ترتیب هرمهاجم بالفعل یا بالقوه را وادار به تفکر مجدد و تجدید نظر در اجرای تهدید های خود کند و درحقیقت نقش یك ارتش مجهز و مسلح ، یك‌نقش بازدارنده خواهد بودوحتی اگر این تجهیز و تسلیح به‌بهای فداکردن پاره‌ای طرحهای عمرانی و صنعتی کشور تمام شود بازارزش آنرا دارد زیرا بدون داشتن قدرت دفاعی کافی نه‌تنها تحقق بسیاری از هدفهای اقتصادی مشکل یا غیرممکن خواهدبود بلکه اساسا استقلال وموجودیت ملی درخطر نابودی قرار خواهد گرفت . ولی خوشبختانه ایران ازجمله کشورهائی نیست که مجبور شده باشد تجهیز و تسلیح ارتش خود را به‌بهای فداکردن طرحهای اساسی اقتصادی و صنعتی خود تامین کند زیرا میزان رشد اقتصادی کشور درسالهای اخیر در سراسر جهان بی‌نظیر واز نظر کارشناسان اقتصادی حیرت‌آور بوده است .

بایددانست بسیاری از کشورهای جهان که اقتصادی شکوفان ودرحال توسعه دارند معمولا ازرشدی بمیزان سه تا ۵درصد در سال برخوردارند و حدود شش تا هشت درصد رشد برای بعضی از کشور ها، جنبه استثنائی و نمونه‌را دارد. درچنین شرایطی ایران چند سال متوالی توانسته است از یك‌رشد اقتصادی بمیزان دوازده درصد درسال برخوردار باشدواین‌هدف‌راضمن توجه‌کافی‌و تجهیز و تسلیح‌نیروهای دفاعی کشور بدست آورده است وهمین امر است که موجب‌اعجاب جهانیان وتحسین کارشناسان توسعه اقتصادی جهان گشته است .

شاهنشاه درمصاحبه مطبوعاتی خویش این نکته رایادآور شدند و فرمودند امروزه ایران احساس میکند از قدرت و امکانات لازم برای تقویت نیروهای دفاعی خود توام باپیشرفت های عظیم اقتصادی برخوردار است ولی شاهنشاه درعین حال نکته مهم دیگری را نیز یادآور شدند- نکته‌ایکه همیشه برای دانشمندان علوم اجتماعی وکارشناسان تکامل اجتماعات بشری ،حائز کمال اهمیت بوده است .

این‌نکته عبارتست‌از اینکه تنها تفوق نیروی نظامی برای حفظ استقلال امارات خلیج‌فارس و جلوگیری از تهاجم کافی نیست بلکه دربردو، تنها اصلاحات اجتماعی‌و اقتصادی است که میتواند این هدف راتامین کند .دراینجا شاهد مثال زنده‌ای از کشور خود ایران ذکر میکنیم هنگامیکه تحولات اجتماعی و اصلاحات اساسی ایران آغاز شد، قسمت عمده‌توجه رهبر کشورمامعطوف‌باجرای یك‌سلسله اصلاحات عمیق اجتماعی و اقتصادی گردید تابادرهم کوبیدن شالوده های ناسالم اجتماعی وایجاد پایه های‌تازه‌که مناسبات اجتماعی واقتصادی براساس آن‌قرار گیرد، کشور ایران ازنظر اجتماعی دارای زیربنائی سالم و قابل‌دوام باشد و افراد اجتماع بااستفاده عادلانه از مواهب کشور و برخورداری از تساوی و عدالت اجتماعی ، نسبت بامنیت واستقلال‌کشور خود آنقدر احساس مسئولیت کنند که هرکدام بصورت سربازی فداکار در راه حفظ آنچه طی‌قرون متمادی حفظ کرده و به‌آن‌مباهات میکنند، مبارزه کنند . پایه های زیربنای سالم اجتماعی بطرزی‌محکم گذارده شده ودرخت انقلاب‌سفید بارور گردیده‌است ولی لازمه‌رسیدن بکمال مطلوب نگاهداری وتقویت این‌پایه ها در برابر دشمنان احتمالی خارجی وسعی دربارور نگاهداشتن درخت انقلاب سفید است . تامین این هدف بسهم خود، مستلزم دارا بودن امکانات دفاعی لازم است واین امکانات دفاعی ، از نظر ایران که کشوری صلحدوست و بدون‌هرگونه مطامع ارضی نسبت بکشور های دیگر است ، نقشی بازدارنده بعهده دارد .

اقدام ایران در تقویت نیروی دفاعی خود همراه باتوسعه سریع‌و حیرت‌آور اقتصادی نمونه بارزی ازاین حقیقت است که وقتی کشوری از رهبری صحیح و ایمان مطلق به‌رهبر خود ، برخوردار باشد و تمام تلاش خودرا صرف بهبود وضع مردم خود و بهره‌برداری صحیح از آنچه طبیعت دراختیارش گذارده بنماید ، میتواند به پیروزیهائی معجزآسا نایل گردد ودر عین حال نمونه‌ای ارزنده بجهانیان ارائه‌دهد که قدرت اراده‌ونیروی ملی بابرخورداری از رهبری صحیح چه کار هائی میتواند انجام دهد .

خطر از هم پاشیدن کابینه ائتلافی آلمان

دورتموند - آسوشیتدپرس- ویلی‌برانت وزیرخارجه آلمان غربی دیروز احزاب دمکرات و سوسیالیست‌مسیحی رامتهم کرد که‌به‌ناسیونالیسم آلمانی دامن میزنند . وی که عضو حزب سوسیال دمکرات است بااحزابی که موردحمله قرار داده ، در دولت‌ائتلافی آلمان غربی شرکت دارند .

کیزینگر صدراعظم رهبر سوسیالیست های مسیحی و اشتراوس وزیر دارائی رهبر حزب دمکرات است و بروز اختلاف مجددبین‌حزب ویلی- برانت و دو حزب دیگر،خطر ازهم پاشیدن دولت ائتلافی را که چندی پیش منتفی شده بود ، دوباره شدت داده‌است.

ویت‌کنگها جنك‌راشدیدتر کردند

ظرف چند روز آینده ۲۵ هزار نفر سرباز آمریکا از ویتنام خارج می‌شوند

نیکسون شروع تخلیه یکجانبه ویتنام را اعلام کرد

میدوی-۸ژوئن - رویتر - آسوشیتدپرس- یونایتدپرس - پرزیدنت نیکسون امروز یك قدم بلند در راه حل مسئله ویتنام برداشت . رئیس جمهوری‌آمریکا بامداد امروز در پایان مذاکرات مهم‌خود با «وان‌تیو» رئیس جمهوری‌ویتنام‌جنوبی اعلام کردکه آمریکا ظرف سی‌روز آینده ۲۵ هزار نفر ازسربازان خود را از ویتنام جنوبی خارج میسازد . این اظهارات در سراسر جهان‌انعکاس وسیعی بخشید و بعنوان اولین‌گام درراه‌استقرار صلح پایدار در ویتنام تلقی گردید و از طرف دیگر ناظران سیاسی اظهارات رئیس جمهوری آمریکا رادائر برتخلیه ۲۵ هزار سرباز آمریکائی شکست تلاش‌های «وان‌تیو» رئیس‌جمهوری‌ویتنام جنوبی دانستند زیرا وی بارها تاکید کرده بودکه با هرگونه تخلیه یکجانبه ارتش آمریکا مخالف است .

پرزیدنت نیکسون‌هنگام اعلام‌نتیجه کنفرانس خود با «ون‌تیو» گفت در عرض چندروز دیگر تخلیه ۲۵ هزار سرباز آمریکائی ازویتنام جنوبی‌آغاز خواهد شد و در ماه اوت تخلیه این عده کامل خواهد شد واگر شرایط اجازه دهد تخلیه افراد بیشتری از نیروی آمریکامورد مطالعه‌قرار خواهد گرفت نیکسون که‌با«ون‌تیو» درجریان مذاکرات خود در ملاء عام ظاهر شد گفت «ون‌تیو» این مطلب را باو توصیه کرد و ژنرال آبرامز نیزبا آن موافقت نموده است .

نیکسون صریحا گفت : «تاقبل‌از یکماه دیگر تخلیه شروع میشود ودر آخر اوت بپایان خواهد رسید» ون‌تیو پس‌از نیکسون به خبرنگاران گفت این تخلیه ۲۵هزار نفر امریکائی از آن جهت امکان پذیر گشته که نیروهای ویتنام جنوبی بهتر وارد جنك شده‌اند وبرنامه های‌آرام سازی پیشرفت کرده است .

نیکسون ادامه داد که سه عامل قبلی‌در تخلیه بعدی‌نیروهای‌آمریکائی موثر خواهد بود اول تربیت و تجهیز قوای ویتنام جنوبی ، دوم پیشرفت در مذاکرات صلح پاریس وسوم میزان فعالیت دشمن . وی افزود من مایلم دواصل دیگر رانیز روشن کنم . اول آنکه هیچ‌اقدامی که امنیت نیروهای ما و متفقین مارا بخطر بیاندازد انجام نخواهد شد ودر برابر هر خطری که حق تعیین‌سرنوشت مردم ویتنام‌جنوبی راتهدید کند ما اقدام خواهیم کرد.

در حدود ۲۰۰ نفر خبرنگار در «میدوی» جمع شده بودند که نیکسون این مطلب را اعلام کرد .

نیکسون سپس گفت که مذاکرات صبح دیروز شامل مسائل وسیعی‌بود که قدم بزرگی بسوی نیل به هدف آمریکا در ویتنام جنوبی بشمارمیرود. اعلامیه پایان مذاکرات «میدوی» در حدود ساعت ۵ر۵ صبح‌امروز (بوقت تهران) منتشر شد .پس‌ازاین مذاکره نیکسون درساعت ۶صبح امروز (بوقت تهران) طبق برنامه قبلی بسوی«هونو- لولو» حرکت کردورئیس‌جمهوری‌ویتنام جنوبی‌نیز بطرف سایگون حرکت کرد .

درحال حاضر ۵۴۲ هزار سرباز امریکائی در ویتنام جنوبی هستند . بشرط آنکه ملوانان آمریکائی راکه درناوگان هفتم آمریکا درسواحل ویتنام فعالیت میکنند بحساب نیاوریم نخستین بار در ۲۷ ژوئن ۱۹۵۰ پرزیدنت ترومن اعلام کرد که عده‌ای ناظر نظامی به ویتنام می‌فرستد تا با نیرو های‌فرانسوی درآن محل‌همکاری کند . در فوریه ۱۹۵۵ یك گروه مستشاران نظامی آمریکا برای‌تجهیز وتربیت نیرو های ویتنام جنوبی وارد این کشور شدند این در موقعی بود که سربازان فرانسوی ویتنام راتخلیه میکردند .

در ۱۹۶۲ تعداد سربازان‌امریکائی به۴۰۰۰ نفررسید و درپایان همان سال به ۱۱۳۰۰ نفر بالغ‌شد .

در اوت ۱۹۶۴ پرزیدنت جانسون بمباران محدود ویتنام شمالی را پس‌از حمله به‌دوناوشکن آمریکائی درخلیج تونکن اعلام کرد و تعداد سربازان آمریکائی را به ۱۲۵۰۰ نفررساند .

در ۱۹۶۵ جانسون براین نیروها افزود بطوریکه درسال ۱۹۶۶ تعداد آنها به ۴۰۰هزار نفر رسیددر ۱۹۶۷ بازهم نیرو های آمریکائی افزایش یافتند و در ژوئن ۱۹۶۸ به ۵۲۵هزار رسیدند . ودر اواخر آن سال به‌رقم فعلی ۵۴۲هزار بالغ گردید .

● کار تاریخی

مقامات وزارت دفاع آمریکا گفتند نمی‌دانند کدام یك از واحد های آمریکائی مشمول تخلیه نخستین ۲۵ هزار نفر خواهد بود . ۲۵ هزار نفر ازیك لشکرهم کمتر است و این‌نشان میدهد که‌نیکسون دراین تخلیه‌بسیار محتاطانه عمل می‌کند .

برخی محافل مطلع حدس میزنند که این ۲۵ هزار نفر شامل گردان های مانور و واحد های کمکی خواهند بود .

سناتور مك‌کارتی دمکرات گفت : من‌این اقدام نیکسون را از نظر پایان دادن جنك وحل مسئله ویتنام دارای اهمیتی تلقی نمی‌کنم .محافل دیگرنیز از قلت این عده به‌حیرت افتاده‌اند ، زیرا عموما تصور میشد ۵۰ تا۱۰۰ هزارنفردردفعه اول تخلیه خواهندشد. باوجود این‌مسلم‌است که‌اقدام‌نیکسون یك‌کار تاریخی ازنظر درگیری جنگی آمریکا در ویتنام است .

زیرا از سال ۱۹۵۰ پیوسته برنیرو های آمریکا افزوده شده است .

یك‌مقام عالی‌رتبه‌وزارت دفاع‌امریکا گفت: این عده ۲۵ هزار نفری شامل نیرو های پشت جبهه و چهار واحد کوچك که نقش مهمی ندارند ووظیفه جنگی آنها پایان یافته میباشد .

*** تشدید حملات**

خبرگزاری ویتنام شمالی‌خبرداد که نیرو های ویت‌کنك بر حملات خود درداناناك وحوالی آن‌افزوده‌اند و «تلفات و خسارات سنگینی بر دشمن وارد کرده‌اند »

توپخانه ویت‌کنك بسیاری از مواضع امریکائی و دولتی را زیر آتش گرفت‌و چندین‌هواپیما و تعداد زیادی «موتورلنج» دشمن‌را غرق کرد ودر کوهسار های مرکزی نیز بسیاری از سربازان دشمن کشته شدند .از سوی دیگررادیو هانوی امریکا را متهم کرد که در ژوئن به‌بمباران دهکده های‌ویتنام شمالی پرداخته است .وزارت‌خارجه ویتنام شمالی اعلامیه ای صادر کرد که امریکا باید مسولیت همه عواقب این عمل جنگی راخود بعهده بگیرد .

روزنامه‌نهان‌دان‌ارگان ویتنام شمالی نیز « کنفرانس نیکسون - ون‌تیو»رامردود شناخت‌و آنراتلاش امریکا برای‌برانداختن رژیم فلج شده‌سایگون نامید .

سایگون ، مخالف تخلیه یکجانبه

پاریس - منابع کمونیست نسبت به اعلام تخلیه ۲۵هزار سرباز آمریکائی از ویتنام جنوبی‌هنوز عکس‌العملی‌نشان نداده‌اند ، اما بنظر میرسد که‌از این اقدام راضی‌باشند زیرا آنرا دلیل نفاق بین آمریکا و ویتنام جنوبی‌تلقی میکنند . «ون‌تیو» بشدت با خروج‌یك‌جانبه نیروهای‌متحد خودمخالفت‌میکردو درآستانه کنفرانس میدوی حمایت‌کره جنوبی و چین ملی رابه‌نظر خود جلب کرد .

هفته گذشته دراعلامیه مشترك «ون‌تیو»و«پارك»رئیس جمهوری کره جنوبی گفته شده بود که هرگونه خروج یك جانبه ، حتی اگر جزئی باشد ، اثر منفی بزرگی برامنیت نیروهای متفقین خواهد گذاشت اما اعلام‌تخلیه ۲۵ هزار نفر ، ده روز پس‌از اعلامیه مشترك پارك- ون‌تیو نشانه آن است که نیکسون درکنفرانس «میدوی»درگیری هائی با«ون‌تیو» داشته است.

منابع کمونیست بدقت مراقب تحولات کنفرانس میدوی‌هستند تابادرنظرگرفتن سیاست‌انعطاف پذیرتر آمریکا و روش سخت‌تر «ون‌تیو» ، درمذاکرات پاریس،از این اختلاف نظر استفاده کنند .

پس‌از آنکه دولت تجزیه طلب «بیافرا» در نیجریه ۱۵ نفر از کارشناسان نفتی ایتالیائی آلمانی‌و لبنانی را که به مرك محکوم‌کرده بودآزاد کرد و آنهارابه ایتالیافرستاد پاپ‌پل ششم بطور غیر منتظره‌ای ودر نیمه شب آنها رابه‌حضور پذیرفت واز آنها استمالت‌کرد . پاپ و کشور های ایتالیا و آلمان غربی برای جلوگیری‌ازاعدام‌این‌عده وآزادی آنها تلاش زیادی کرده‌بودند . بیافرا کارشناسان‌نفتی مزبوررا بهمکاری مسلحانه بادولت‌نیجریه متهم کرده و بهمین جهت می‌خواست آنهارا اعدام کند .این عکس یك کارشناس نفتی لبنانی را هنگام دست‌دادن باپاپ نشان‌میدهد .

عکس‌رایدوتی اطلاعات

حسن‌البکر گفت : جنك با اسرائیل اجتناب ناپذیر است

بادن‌بادن - رویتر - حسن‌البکر رئیس جمهوری عراق‌دریك مصاحبه بارادیوی آلمان گفت که جنك جدیداعراب و اسرائیل اجتناب ناپذیر است وهیچ یك از دو کشور امریکا و شوروی‌نمی- توانند جلوی این جنك را بگیرند

حسن‌البکر گفت هشیاری اعراب که بصورت نبرد های چریکهای عرب خود را نشان میدهد نفرت اسرائیل را برانگیخته وسرانجام سبب تجاوز جدید اسرائیل به‌اعراب خواهد شد ومن‌از این جهت مطمئن هستم ،وی گفت من مطمئن هستم که روسیه شوروی بعنوان دوست اعراب هرگز سعی نخواهد کرد یك راه‌حل غیر عادلانه را به‌اعراب تحمیل کند واز طرف دیگر شك دارم که امریکا برای تخلیه مناطق اشغالی به‌اسرائیل فشار بیاورد . البکر در مورد طرح شش ماده‌ای ملك‌حسین برای صلح خاور- میانه گفت طرح ملك‌حسین ارزش صحبت کردن ندارد زیرا در آن این مسئله پیش‌بینی نشده که وجود دولت اسرائیل را چگونه میتوان بایك راه حل مسالمت‌آمیز منتفی ساخت

نبرد خونین درسه جبهه بین اعراب و اسرائیل

تل‌اویو - خبرگزاری فرانسه - در بیست و چهارساعت اخیر خطوط آتش‌بس اعراب و اسرائیل صحنه‌های نبرد خونین بود و در سه جبهه نیرو های دو طرف با توپ ، تانك وخمپاره انداز مواضع یکدیگر را زیر آتش گرفتند .

نخستین نبرد بعد از ظهر دیروز در جبهه اردن واسرائیل روی دادو چهار ساعت طول کشید . بعقیده ناظران نظامی اوضاع در این جبهه بشدت روبوخامت میرود .

در منطقه کانال سوئز نبرد واحدهای توپخانه دوطرف از ساعت ده بعد از ظهر آغاز شد وهشت ساعت‌و ۴۵دقیقه طول کشید.

یك سخنگوی‌نظامی‌در قاهره‌اظهار داشت که شدت تیراندازی واحدهای توپخانه مصر آن قدر زیاد بود که اسرائیلی‌ها نتوانستند نیروهای‌کمکی به‌خط آتش‌بس انتقال دهند . دراین منطقه روز شنبه نیز یك نبرد هفت ساعته بین نیرو های دو طرف روی داده بود.

سخنگوی ارتش‌اردن اظهار داشت که‌تیراندازی‌ازطرف نیروهای‌اسرائیل آغاز شد و توپخانه اردن بلافاصله به شلیك دشمن پاسخ داد .

این نبرد که ازجنوب پل النبی‌آغاز شد در یك جبهه چهل کیلومتری گسترش یافت و دو طرف از توپخانه سنگین ، تانك و خمپاره‌انداز های سنگین استفاده کردند . اعلامیه‌ستاد فرماندهی نیرو های اردن حاکی است که در نبرد های دیروز ۱۷ نفر از اسرائیلی ها کشته شدند ودو تانك اسرائیلی نیز منهدم گردید . به‌نیرو های اردن تلفاتی وارد نیامد .

در اعلامیه ستاد فرماندهی نبرد های اردن اضافه شده است که‌دیروز دو هواپیمای‌جنگنده‌اسرائیل برفراز منطقه «اربید» واقع درشمال اردن بپرواز درآمدند ولی آتشبار های ضد هوائی اردن هواپیمای مهاجم را زیر آتش گرفته ومجبور بفرار کردند .

- محیط طباطبائی
- باستانی پاریزی
- ابراهیم صفائی
- دکتر رضا براهنی
- عبدالعلی دستغیب ا
- دکتر عسگر حقوقی
- جلیل ضیاءپور
- دکتر مهدی‌فولادوند
- ارسلان خلعتبری
- حبیب‌الله شاملوئی

* اسمعیل باباخانی

... و گروهی دیگر از نویسندگان و مترجمان ایران و جهان ... این هفته در :

تهرانمصور

مجله‌ای نو - شایسته انسان اندیشمند زمان‌ما

ارزنده ترین مقالات ، گزارشها و مطالب علمی ، هنری و تاریخی را در اختیار شما میگذارند .

٤ تابلوی چهاررنك وروی جلدمضاعف

مجله تهرانمصورروزسه‌شنبه منتشر میشود .

آ-۲۰۸۳۰

اسپانیاراه جبل‌الطارق رابست

جبل‌الطارق- رویتر - اسپانیا از دیروز مرز خودرا باجبل‌الطارق بست. هزاران کارگراسپانیائی که دراین محل‌کار می کنند ابزار های‌خودرا جمع کردند ، دکانهای خودرابستند ووداع‌های پرهیجانی با دوستان و خویشان خود بعمل آوردند . زیرا آنها دیگر اجازه‌بازگشت هر روزه به‌جبل‌الطارق‌را نخواهندداشت .

دولت‌اسپانیا در مرز خود گارد های مسلح گذاشته‌تانگذارد‌هیچکس ازخاك‌اسپانیا وارد جبل‌الطارق‌شود. اسپانیا این‌اقدام را به انتقام‌اعطاء خودمختاری قانونی از طرف‌انگلیس به جبل‌الطارق بعمل آورده ، زیرا جبل‌الطارق‌را متعلق‌بخود میداند .

عده‌ای‌از اسپانیائی ها که‌از جبل‌الطارق رانده‌شده‌اند بیش از سی‌سالست که در این‌محل‌به کسب وکار مشغولند وباید زندگی کاملا تازه‌ای‌را شروع کنند . دولت اسپانیا قول‌داده که‌بیکاری‌این عده را جبران خواهد کرد وبه آنها غرامت خواهد پرداخت .

فرماندارانگلیسی جبل‌الطارق در یك‌مصاحبه مطبوعاتی اظهار داشت که تصمیم دولت اسپانیا در مورد بستن مرز مارا دوچار ترس‌ووحشت نخواهد کرد و هرگز باالحاق‌جبل- الطارق‌به‌اسپانیا موافقت‌نخواهیم کرد

گروه فرهنگی خوارزمی

برای کلاسهای فشرده کنکور (فنی- پزشکی - علوم - اقتصاد - کشاورزی-ادبی) که از روز سه‌شنبه ۲۰ر۳ر۴۸ شروع میشود همه روزه صبح ها از ساعت ۸ر۳۰ الی۱۲ وعصرها از ساعت ۵ الی ۹ ثبت‌نام‌مینماید

داوطلبان جهت ثبت‌نام با در دست داشتن ۲ قطعه عکس بواحدهای‌زیرمراجعه فرمایند :

۱- ساختمان مرکزی گروه فرهنگی خوارزمی خیابان شاهرضا جنب سینما پلازا تلفن ۴۵۴۴۱ -۴۰۸۳۳

۲- شماره ۲ گروه فرهنگی خوارزمی خیابان شاه‌آباد اول بهارستان تلفن ۳۳۸۶۳۳

گروه‌فرهنگی نواب

برای کلاسهای تجدیدی تقویتی - متفرقه- ابتدائی-متوسطه (طبیعی - ریاضی- ادبی) ثبت نام مینماید .

دفترمرکزی:فلکه‌چهل‌متری نواب کوچه نورمحمدیان تلفن ۹۵۶۹۱۲-۹۵۶۶۸۸

کلاسهای فشرده هفت‌هفته‌ای

برای آمادگی کنکور در آموزشگاه خزائلی

از بیست‌وچهارم خرداد کلاسهای فشرده جهت آمادگی مسابقات دانشگاه‌در رشته های‌طبیعی‌وپزشکی‌وحقوق‌و ادبیات وعلوم‌اداری بازرگانی‌واقتصاد بااستفاده ازجزوه‌های‌مخصوص صبح وعصر دایراست

نشانی - شاه‌آباد - روبروی پاساژ علمی کوچه محمودی تلفن‌های ۳۳۴۸۸۱-۳۳۸۰۰۶

شرح حال رجال ایران

در قرن۱۲و۱۳ و۱۴هجری

نگارش : مهدی بامداد در چهار جلد

کتابفروشی زوار - تهران شاه‌آباد

رابرت تایلور درگذشت

سانتامونیکا - رویتر - رابرت تایلورهنرپیشه معروف سینما دیشب براثر بیماری سرطان ریه در ۵۷ سالگی در بیمارستان «سنت‌جان سانتا- مونیکا» درگذشت.

هنرپیشه فیلم های وسترن که در بیش‌از ۷۰ فیلم نقش های اصلی را بعهده داشته از مدتی قبل‌از بیماری‌سرطان رنج می برد. سخنگوی بیمارستان به‌خبرنگاران گفت: که هنگام مرگ رابرت تایلور همسرش «اورسولاتیس» در بالین او حضور داشت.

رابرت تایلوراز ماه‌سپتامبر گذشته هفت‌باردر بیمارستان سانتامونیکا بستری شده ودر ماه اکتبر گذشته ریه راست او را درآوردند.

وضع مزاجی هنرپیشه امریکائی هفته گذشته ناگهان روبوخامت گذاشت و روز یکشنبه باردیگردر بیمارستان بستری گردید ولی این‌بار دیگر نتوانست از آنجا خارج شود.

رابرت تایلور زمانی زیبا ترین ستاره مرد هولیوود بشمار میرفت ومعبود میلیون ها زن‌بود. ماه گذشته رابرت تایلور گفت گمان میکند که کمی بهتر شده است. او سیگار کشیدن را ترك کرد و در ماه های بیماری ۱۳٫۶ کیلو از وزن خود را از دست داد.

رابرت تایلور در دوران جنك دوم بعنوان یك افسر نیروی دریائی‌خدمت میکردو قبلا با باربارا استانویك هنرپیشه سینما ازدواج کرده بود.

نسل جوان کمتر با نام رابرت تایلور آشنا است اما آنها که غول های سینمائی نظیر گاری کوپر، کلارك - کیبل، ارول‌فلین و«تیرون- پاور» را می شناسند او را خوب بیاددارند. رابرت‌تایلور یکی ازغول‌های‌بزرك سینمائی بود. او ستاره اول فیلم‌های عظیمی مانند «ایوانهو» و «پل‌واترلو» بود.

تشعشعات خورشیدی سفر آپولو ۱۱ را بخطر انداخته است

هوستون - امروز یك‌دانشمند آلمانی گفت که وجود لکه های‌خورشیدی‌سفر فضانوردان امریکائی را به‌کره ماه‌بخطر انداخته است. این لکه ها ناشی ازانفجارات عظیمی‌است که‌در کره‌خورشیدروی‌میدهد و چون کره ماه فاقد اتمسفر است اثرتشعشعات خورشیدی در آن خیلی زیاد است. مقامات فضائی امریکا قبلا اعلام کرده بودند که وجود تشعشعات خورشیدی از طرف دانشمندان امریکائی‌پیش‌بینی شده‌و وسایل‌لازم برای‌مقابله بااین خطردرلباس فضانوردان تعبیه شده است.

دکتر «کروین» پزشك فضانورد که شاید نخستین پزشك آمریکائی باشد که‌به فضا خواهد رفت گفت قبل‌از آنکه آمریکا ایستگاه‌فضائی بسازد یاپرواز بسیارات را شروع کند، بسیاری از مسائل طب فضائی باید حل شوند.

وی گفت باآنکه فضانوردان آمریکائی ۴۰۰۰ ساعت در فضا گذرانده‌اند علم پزشکی هنوز نمی داند که مثلابی‌وزنی درفضا درسفر های چند ماهه چه‌اثری بربدن انسان خواهد داشت.

این پزشك قرار است در یك ایستگاه فضائی درسال- های ۱۹۷۱ یا ۱۹۷۲ پیاده شود.

رادیوپکن گفت: مردم‌چین باید برای جنگ‌اتمی باشوروی آماده‌شوند

مسکو - خبرگزاری فرانسه- رویتر-آسوشیتدپرس -نمایندگان ۷۵ حزب کمونیست جهان که برای شرکت‌در کنفرانس‌بین‌المللی احزاب کمونیست به مسکوآمده‌اند روز یکشنبه را باستراحت‌وگردش در نقاط مختلف پایتخت گذرانیدند و امروز گفتگوهای خودرا ازسر گرفتند.

در جلسه روز شنبه پس ازنطق شدیداللحن لئونید برژنف علیه چین کمونیست نمایندگان احزاب آلمان شرقی، تونس، اوروگوئه، دانمارك سخن گفتند و ضمن تائید نظریات دبیر کل حزب کمونیست شوروی فعالیت‌های تجزیه‌طلبی‌چین کمونیست را بشدت محکوم کردند.

قرار است در جلسه امروز نیکلاچائوشسکو دبیر اول حزب کمونیست رومانی که بشدت‌باحمله به‌چین کمونیست مخالف است سخنرانی کند.

مسئله‌ای که در این‌روزهاموجب شگفتی محافل سیاسی مسکو شده است انتشار نطق نماینده حزب کمونیست‌استرالیا در روزنامه‌پراودا است.

خوانندگان روزنامه پراودا که در هشت میلیون نسخه در سراسر شوروی منتشر میشود باشگفتی دریافتند که نماینده استرالیا در کنفرانس احزاب کمونیست بشدت لشگرکشی شوروی و چهار کشور سوسیالیستی اروپای شرقی را به چکسلواکی محکوم کرده و گفته است که ورود نیروهای پیمان‌ورشو به چکسلواکی اشتباه بزرگی بوده و به‌آرمان سوسیالیستی لطمه‌شدید وارد کرده است.

* حمله پراودا

روزنامه پراودا ارگان حزب کمونیست شوروی باانتقاد شدید ازنمایندگان برخی‌احزاب کمونیست غرب، وجود اختلاف در کنفرانس سران کمونیست را آشکارساخت.

در یك‌مقاله که در سومین روز کنفرانس ۷۵ حزب کمونیست منتشر شد از نمایندگانی که‌علیرغم توصیه رومانی‌به چین‌حمله کرده‌اند ستایش شده‌است. مفسر روزنامه پراودا انتقاد خودرا متوجه احزاب کمونیست استرالیا، ایتالیا و چند حزب دیگر کرده که با سیاست شوروی، بخصوص در مورد چکسلواکی‌و چین‌مخالفت کرده‌اند. پراودا نوشته است: امپریالیستهاو مزدوران بورژوای آنها خودرا بااین امید تسکین میدهند که برخی‌از رهبران کمونیست‌با حمله به‌وحدت بین‌المللی کمونیستها وحتی درهم شکستن آن برمحبوبیت خویش در کشور های خود بیافزایند.

احزاب کمونیست که موردانتقاد پراودا قرار گرفته اند می گویند پس‌از نطق شدید اللحن برژنف از این حمله تعجب نکرده‌اند.

ازبوخارست گزارش‌میرسد که حزب‌کمونیست رومانی از حمله شدید شوروی به چین درکنفرانس کمونیست هایکه خورده‌است. و عقیده‌دارد شوروی ها قولی را که سه‌هفته پیش‌داده‌بودند نقض کردند هیئت نمایندگی‌رومانی در مسکوکه نطق شدیداللحن برژنف راتهدیدی به‌سیاست مستقل خودتلقی کرده‌اند، می کوشند پاسخ‌مناسبی‌برای‌برژنف آماده کنند.

منابع حزب کمونیست‌رومانی‌می گویند چاشسکودر سفرسه هفته پیش خود به مسکو از جانب رهبران رومانی اطمینان یافته‌بودند که‌از کنفرانس‌سران کمونیست‌بعنوان تریبونی علیه چین استفاده نخواهد شد. و بااین شرط بود که چائوشسکودر کنفرانس شرکت کرد شایع‌است که چائوشسکوبه‌مشورت بارهبران حزب کمونیست رومانی پرداخته که‌آیا لازم است‌از کنفرانس سران کمونیست بیرون برود تا نه.

مطبوعات و رادیو های رومانی‌در این مورد سکوت کامل‌پیشه کرده‌اند.

● آماده جنك

رادیو پکن گزارش داد که مائوتسه‌تونك ازملت چین خواسته است‌وحدت‌خود را تقویت و برای جنك‌اتمی علیه «امپریالیست های آمریکائی و تجدید نظر طلبان شوروی» آماده شود. طی مقاله‌ای که‌در روزنامه مردم (ارگان حزب کمونیست چین) و روزنامه پرچم سرخ (ارگان ارتش چین) چاپ شده گفته میشود که مردم باید آماده جنك باشند، چین هرگز بکسی حمله‌نخواهد کرد، امااگر مورد حمله قرارگیرد، به حمله متقابل سختی دست خواهد زد.

درمقاله گفته شده ما باید جدا آماده‌مقابله باطرحهای‌تجاوزکارانه امپریالیسم آمریکا و تجدید نظر طلبی شوروی‌و همه‌مرتجعین دیگر باشیم.

مائوتسه‌تونك درکنگره‌نهم‌حزب درماه آوریل خواستار وحدت‌ملت برای تحکیم دیکتاتوری پرولتاریا درهر کارخانه، مزرعه، اداره و مدرسه‌شد تا پیروزی‌مبارزه طبقاتی را تضمین کند.

به مناسبت تشکیل چهارمین اجلاسیه شورای سازمان آسیا و اقیانوس آرام در توکیو و سایر شهر های دیگرژاپن تظاهرات‌وسیعی از طرف جوانان‌افراطی برگزار شد که طی آنها بین جوانان و پلیس زدوخوردهای شدیدی روی داد

تاکنون بیش از ۳۰۰ نفر دراین زدوخوردها مجروح شده‌اند.

این عکس جوانان ژاپنی را درشهر «ایتو» در حالیکه با «الوار» به صف پلیس حمله‌ور شده‌اندنشان میدهد.

عکس‌رادیوئی اطلاعات

تلویزیون
بلر
جام جهان نما

لوله کشی گاز منازل و مؤسسات
طبق استانداردهای شرکت ملی گاز ایران
شرکت زلال تلفن ۷۶۳۳۵۲

بزودی
سینماشهوند
میدان خراسان

استخر با آب سالم
برای خرید آخرین مدل دستگاه های تصفیه‌آب‌استخر ساخت آمریکا و استفاده از تخفیف مخصوص‌ومشاوره با متخصصین مربوطه به‌شرکت‌سهامی‌پاندرایرانشهر جنوبی خیابان مهزاد شماره ۱۶ تلفن ۴۶۶۵۴ فرمائید.

رنگ سان استاپ
SUN STOP
مخصوص شیشهٔ ساختمانها و اتومبیلها
شرکت سهامی هرمزان، خیابان بوذرجمهری- پاساژ بیگلر- تلفن ۵۲۱۹۰-۵۳۴۴۵

از صبح چهارشنبه در سینماهای
پولیدور-متروپل
رویال - ایفل - سانترال
حماسه‌ای عظیم از یك جنك ... از یك پیروزی برق‌آسا و از یك شکست شرم‌آور در جهنم سوزان شمال آفریقا

نبرد العلمین
سینماسکوپ
رنگی
با شرکت: فردریك استافورد - جرج هیلتون - روبرت حسین - مایکل‌رنی

توجه توجه
استخر شنای خانوادگی کاپ
دانشجویان باکارت تحصیلی - جاده کرج کیلومتر ۱۴ مقابل کارخانه جیپ
آ-۲۷۵۴

فردین
درفیلم
فرداروشن‌است

از امشب در
درایوین سینما
DRIVE-IN CINEMA
تهران پارس
خداحافظ
خوشگله
رنگی- باشرکت
تونی‌کورتیس - نانسی‌کوان

۲۰ خرداد
افتتاح تراس دانسینك
«پاستیس»
همراه باارکستر
«ماسیموپیکوتی»
جاده پهلوی سه راه ونك

کاباره باکارا
ازامشب باچند برنامه تازه ومدرن
۱- بن بیك BEN BIG
کمدین معروف فرانسوی‌که پاریس - آمریکا ولاس وگاس را به غوغا کشانده است
۲- شلامونرو SHEELA MUNRO
استعدادی نوخاسته در آواز ازکشور انگلستان ومیهمانی کوتاه اقامت برای مردم تهران
بانضمام:
برنامه آواز کمدی چاق ترین زن جهان از انگلستان وبالت زیبا رویان فرانسوی و چندین برنامه جالب و بی‌نظیر دیگر
کاباره باکارا خیابان پهلوی تلفن ۶۲۷۷۸۰

برنامه‌آینده بزرگترین سینماهای پایتخت
داستان عشقی که در منجلاب سقوط گم شد و زندگی شیرینی که فدای هوی و هوس یك زن‌زیباوفتنه‌انگیز گردید.
درامی موثر و بی‌همتا از سینمای ایران

ناصر ملك‌مطیعی، فریبا خاتمی، نیلوفر، قائم‌مقامی
در ارمغانی تازه از پارس فیلم
گرفتار
کارگردان: محمود کوشان
تهیه‌کننده: دکتر اسماعیل کوشان

چلوکباب فرد تهران
بمشتریانیکه روز جمعه ۲۳ خرداد ساعت ۸ تا ۱۱ صبح جهت پیك‌نیك چلوکباب‌خریداری‌نمایند
قابلمه مجانی تقدیم میکند
خیابان شاه -چهارراه اردیبهشت تلفن ۴۸۸۶۶

اوتیس
باتجربه‌ترین سازندهٔ آسانسور درجهان
برای تهیه پروژه ونصب فوری بامهندسین مجرب ما مشاوره فرمائید.
شرکت شعله خاور
خیابان تخت جمشید چهارراه بهار تلفن ۴۵-۷۵۶۱۴۱

برنامه آینده سینما
تاج
شاهکار برجسته وفراموش نشدنی سینماکه کمپانی معروف متروگلدوین‌مایر افتخارتهیه‌آنراداشته است.

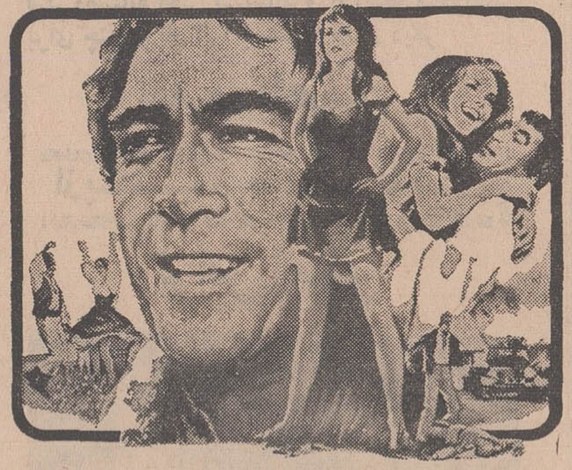
انتونی کوئین، ویرنالیزی در
ساعت ۲۵
"THE 25th HOUR"
سینماسکوپ - رنگی
محصول کمپانی متروگلدوین مایر

طرح جدید انتخاب دانشجو در دانشگاه

وزارت علوم وآموزش عالی‌درنظر دارد که از سال تحصیلی آینده باکمك کارشناسان ویژه خود و همکاری‌وزارت آموزش و پرورش و مدیران دبیرستان ها طرحی را مورد آزمایش بگذارد که بموجب آن در طول تحصیلات دوره دوم متوسطه استعداد علمی و فنی‌دانش آموزان از لحاظ ادامه تحصیلات در رشته های مختلف دانشگاه ها و مدارس عالی مورد سنجش قرار گیرد و برحسب نمراتی که در امتحانات مختلف بدست می‌آورند برایشان کارت خاصی صادرشود. مندرجات این کارت‌در آینده‌ملاك پذیرش و معرفی دانشجو از طریق مرکز آزمون شناسی بدانشگاه ها و مدارس عالی خواهد شد.

● **در انتظار نتیجه کنکور**

یك مقام مطلع در وزارت علوم و آموزش عالی بخبرنگار ما گفت درنظر بود که این طرح برای‌این دوره انجام پذیرد ولی‌بخاطر اینکه فرصت کافی‌برای بررسی این‌طرح نبود بسال آینده موکول شد وآنهم درصورتی مورد آزمایش و بررسی قرار خواهد گرفت که از کنکور سراسری امسال نتیجه مطلوب گرفته نشود.

وی افزود چنانچه از کنکور سراسری امسال نتیجه مطلوب حاصل نشود این آخرین کنکوری است که‌برای دانشگاه هومدارس عالی دولتی برگزار میشود و از سال آینده از روی کارت شناسائی تحصیلی دانش آموزان سال های ششم متوسطه سراسرکشور،دانش آموزان مستعد بدانشگاه‌ها معرفی میشوند و بتدریج دامنه این کار گسترش پیدا خواهد کرد وازروی کارت شناسائی وضعیت سه ساله دانش آموزان روشن میشود و از بین‌آنان بهترین استعدادها برای ادامه تحصیلات در دانشگاه ها و مدارس عالی انتخاب میگردند.

بقرار اطلاع انتخاب این روش قبلا با وزارت آموزش و پرورش مورد مشورت قرار گرفته و این وزارتخانه‌همکاری‌لازم‌را درآزمایش این طرح با وزارت علوم و آموزش عالی خواهد نمود.

درگذشته گفته میشد که‌روش های معمول‌صددرصد اطمینان‌بخش نمی باشد و ممکن است دانش آموزان که استعداد کمتری دارند شانس قبول شدن را بدست‌بیاورند و دانش آموزان مستعد تر نتوانند وارد دانشگاه هاشوند. حال‌چنانچه با انجام کنکور سراسری دانشگاه ها بازهم این شك باقی بماند در سال آینده روش جدید تری برای کنکور درنظر گرفته میشود که همان انتخاب دانشجو از روی‌وضع تحصیلی درکلاس ششم‌و یاسیکل دوم متوسطه خواهد بود.

درصورتی که از کنکورسراسری امسال نتیجه مطلوب عاید گردد، امتحان ورودی دانشگاه هاطی‌یکی دوسال آینده بهمین ترتیب انجام میشود تا با فرصت کافی ودقت‌لازم طرح جدید تر و اطمینان‌بخش‌تری برای انتخاب دانشجو تهیه شود.

● **دانشگاه‌های ملی**

چندتن از روسای دانشگاه ها و مدارس عالی غیردولتی دراین‌زمینه بخبرنگار ما گفتند‌تازمانی که‌وزارت علوم و آموزش عالی درباره روش انتخاب دانشجو طریقه ثابت و مطمئنی را ارائه ندهد، دانشگاه ها و مدارس غیر دولتی کارانتخاب دانشجو را از طریق کنکور های معمول خود انجام خواهند داد.

قبل از شرکت در قرعه‌کشی

متقاضیان آپارتمانهای دولتی باید پیش‌قسط بدهند

تا بامروز ۳۰۰ دعوتنامه برای متقاضیان آپارتمان‌های‌دولتی ارسال گردیده‌است. متقاضیانی که پرسشنامه های آنهامورد قبول‌واقع شده‌دعوتنامه دریافت‌میدارند، بایستی تاروز ۳۹خرداد ماه ۱۵در صدپیش قسط آپارتمانی را که جهت سکونت‌انتخاب کرده‌اندواریز نمایند.

خبرنگار ما مینویسد: ازتعداد ۲۱۰۰ پرسشنامه که بعد ازتکمیل به سازمان‌مسکن رسیده‌است، تعداد کمی از پرسشنامه‌ها پس از رسیدگی مردود شناخته شده‌است.

چند تقاضا

یك مقام مطلع درسازمان‌مسکن دراین باره گفت: چون در حین رسیدگی به پرسشنامه ها معلوم شد که‌بعضی از متقاضیان چند پرسشنامه‌بنام خود و خانواده‌شان بسازمان مسکن‌ارسال داشته‌اند از این رو کمیسیون رسیدگی به‌پرسشنامه ها، تصمیم گرفت‌این قبیل پرسشنامه ها را ردنماید.

خبرنگار ما می افزاید: پیش قسط متقاضیانی که درآمدماهانه آنها کمتر میباشد معین نشده و این‌دسته می‌بایستی پیش قسط بیشتری بپردازند. دراین موردیك مقام مطلع سازمان مسکن‌توضیح داد که‌چون این‌دسته ازمتقاضیان بعلت قلت‌درآمدماهانه قادرنخواهند بود اقساط ماهیانه تقریبا زیادی بپردازند بنابراین باید پیش قسط بیشتری بدهند تااقساط بعدی‌آنها کم شود.

خبرنگار مادر خاتمه گزارش‌خود مینویسد: بنابه‌تصمیم سازمان مسکن، متقاضیان‌ابتدا باید پیش قسط خود را بپردازند تا حق شرکت در قرعه‌کشی را داشته باشند. بهمین جهت قرعه کشی آپارتمان های دولتی دراین هفته انجام نخواهدشد.

نرخ بهره اوراق قرضه متغیر میشود

کمیته مرکزی فراکسیون‌پارلمانی حزب ایران نوین بعداز ظهردیروز برپاست‌آقای‌دکتر یزدان‌پناه‌معاون لیدر فراکسیون تشکیل گردید.

در این جلسه لایحه انتشاراوراق قرضه و اسنادخزانه مطرح گردید و مورد بحث قرار گرفت.

آقای قوام صدری‌معاون پارلمانی وزارت دارائی دراطراف این لایحه توضیحاتی داد و گفت در مورد اسناد خزانه و اوراق قرضه درسال های گذشته دو قانون از تصویب مجلسین گذشت و چون نظردولت این است که بمنظور هم‌آهنگ کردن مقررات و سیاست پولی و مالی کشور در مورد انتشار اوراق قرضه و اسناد خزانه لایحه جامع و واحدی تنظیم گردد، لذا لایحه مخصوصی تنظیم و برای بررسی به قسمت طرح ها و مطالعات حزب ارسال گردید تا با اظهارنظرقسمت مربوطه آماده طرح‌در جلسه کمیته مرکزی فراکسیون گردد.

پس از توضیحات معاون پارلمانی وزارت دارائی قرار شد این لایحه مجددا در قسمت طرح ها ومطالعات حزب مطرح و آماده طرح درجلسه فراکسیون پارلمانی گردد.

نرخ بهره

گزارش خبرنگار مالی اطلاعات حاکی است که‌قانون جدیدبسیاری از مشکلات موجود قوانین «اسناد خزانه» و «اوراق قرضه» را مرتفع خواهد ساخت. این قانون به‌دولت اجازه میدهدکه نرخ‌بهره رامنطبق با نرخ بهره در بازار روز تعیین کند یعنی اگر نرخ ٦درصد کافی برای فروش اسناد خزانه یا اوراق قرضه نباشد آنرا کمتر یا زیاد تر نماید.

مسئله دیگر موضوع محدودیت و مرزی است که‌برای انتشاراوراق قرضه و اسناد خزانه وجود دارد. در لایحه جدید بجای این مرز، ضوابط اقتصادی دقیقی گنجانده شده که دولت قادر است باتوجه باین ضوابط وقتی که پول دربازار فراوان است وارد بازار شده وبا فروش اسناد خزانه یا اوراق قرضه میزان پول را عادی و سالم سازد و متقابلا آن پول را به مصارف‌عمرانی وتولیدی برساند تا سمت وحرکت پول بطرف فعالیت های مضرانتفاعی مثل بورس بازی زمین و نظایر آن سوق داده نشود.

این قانون مسئله‌فروش ومصرف اوراق قرضه و اسناد خزانه رابطور نهائی و دائمی روشن میسازد و محدودیت بهره و میزان انتشار را باشرایط‌و ضوابطی ازپیش می برد.

شوراهای داوری شروع بکار کرد

شورا های داوری شهر تهران، ساعت پنج بعداز ظهر دیروز با قرائت پیام شاهنشاه آریامهر و باحضور آقای هویدا نخست وزیر رئیس مجلس شورایملی - جمعی‌از آقایان وزیران و قضات عالیرتبه دادگستری درسالن بزرگ کاخ دادگستری گشایش یافت.

این مراسم باسرود شاهنشاهی آغاز شد و سپس آقای پرتووزیر دادگستری‌متن‌پیام شاهنشاه‌آریامهر راکه باین مناسبت صادر فرموده بودند، قرائت نمود.

* **پیام شاهنشاه**

«باکمال خوشوقتی شورا های داوری پایتخت رامیگشائیم و یقین داریم که‌این شورا ها میتوانند با اجرای سریع‌و رعایت جانب‌انصاف اختلافات مردم‌شهرنشین رادرحدی که قانون معین کرده بدون فوت وقت و تحمیل هزینه فیصله دهند و موجبات تحکیم عدالت اجتماعی راکه یکی از پایه های اساسی انقلاب اجتماعی ایران است فراهم سازند.

امیدواری ما بنتایج نیکوئی که از تشکیل شورا های داوری و خانه‌انصاف حاصل‌خواهد شدبسیار زیاد استو جای آن‌دارد که‌اعضای این‌شورا ها درراه انجام وظائفی‌که بعهده گرفته‌اند گامهای موثر و بلندی بردارند و اصل نهم‌انقلاب راکه یکی‌از اصول اساسی‌سعادت و رفاه جامعه ایرانی است هرچه بهتر بمورد اجرا گذارند.

ایجاد خانه های انصاف و شورا های داوری بمردم امکان‌آن داده است که‌درحل‌و فصل‌اختلافات خود مستقیما سهیم باشند و ازمردم نیز متقابلا انتظار داریم که این وظیفه خطیررا به‌بهترین وجه‌انجام داده‌وخودرا شایسته‌قبول مسئولیت‌های سنگین‌تری دراجتماع آینده ایران نشان دهند.

همچنین انتظار داریم اعضای شوراهای داوری و خانه های‌انصاف بااخذ تصمیماتی که‌صرفا ازوجدان پاك آنها و روح طرفداری ازحق و رفع ظلم‌الهام گرفته باشد بتوانند اعتماد عمومی رابخود جلب کنندو اساس عدالت راهرچه بیشتر وبهتر استحکام بخشند.

بدیهی است که باتوسعه‌روز-افزون خانه های انصاف وشوراهای داوری از تمرکز و تراکم کارها، درداد‌گستری بوجه قابل‌ملاحظه‌ای کاسته خواهد شد وسازمان‌قضائی کشور امکان آن خواهد یافت‌که مسائل بغرنج ودعاوی مهم ومعضل قضائی را بافرصت کافی و دقت لازم حل‌و فصل نماید و وقت خود را مصروف پرونده‌ها و اموری‌سازد که نیازمند تجربه قضائی و معلومات حقوقی است.

* **رضایت مردم**

پس از پایان پیام شاهنشاه‌آریامهر آقای نخست‌وزیر ازشرکت در چنین مراسمی اظهار خوشوقتی کرد و گفت: دولت و مردم احترام فراوانی برای قضات و تمام اشخاصی که دردستگاه عدالت، کار می‌کنند قائل‌هستند وما میدانیم که قضات با چه پشتکار و ایمانی وظائف خود را انجام می‌دهند.

دولت باستقلال کامل قضات و وظیفه‌شناسی آنها اعتماد دارد و اطمینان دارم با این تحولی که با ایجاد خانه های انصاف وشوراهای داوری در دادگستری‌پیداشده‌وسرعت بیشتری که کارها در دادگستری پیدا کرده موجبات رضایت مردم بیش‌از پیش فراهم خواهدشد.

آقای نخست‌وزیر سپس افزود: تشکیل شوراهای داوری‌بدنبال‌تشکیل خانه‌های انصاف بدادگستری اجازه میدهد که باسرعت بیشتر و بنحو احسن بطرف تکامل برود.

آقای نخست وزیر در خاتمه‌گفت: مسلما یکی از جنبه‌های انقلابی کار مملکت ما کار شما است وامیدوارم همیشه در کار خود موفق باشید.

پس از پایان سخنان آقای نخست‌وزیر آقای پیشوایی مدیر کل‌خانه‌های انصاف وشوراهای‌داوری‌گزارشی درباره امور شوراها خواند و گفت: باگشایش ۳۰ شورای داوری تهران که امروز باپیام شاهنشاه آغازبکار می‌کنند دادرسی در بسیاری از دعاوی اعم از مدنی و کیفری وحل اختلافات ساکنان پایتخت واردمرحله جدیدی میشود.

در این هنگام شرکت کنندگان در مراسم بپا خاستند و اعضای شورا‌های داوری متن سوگند نامه‌ای را قرائت کردند و سپس اعتبار نامه های آنان بوسیله آقای نخست‌وزیر بنمایندگان هر حوزه داده شد.

در میان اعضای شوراهای داوری تهران چند نفر از بانوان نیزعضویت دارند.

در پایان مراسم دیروز ازمدعوین پذیرائی بعمل آمد.شورا‌های‌داوری از بامداد امروز کار خودرا رسما آغاز نمودند.

در صفحه زنان این شماره‌رپرتاژی از فعالیت زنان در شوراهای داوری برای اطلاع خوانندگان درج گردیده است.

آگهی افتتاح شوراهای داوری پایتخت

بقیه از صفحه اول

بیست هزار ریال جزای نقدی یا هردو مجازات نباشد رسیدگی میکند و در شهر هائی که قانون اختیار افسران شهربانی در وصول جرائم رانندگی مصوب سال ۱۳۳۹ اجراء میشود رسیدگی بتخلف از مقررات‌راهنمائی و رانندگی در صلاحیت شورای‌داوری نیست.

تبصره - چنانچه متهم علاوه بر جرائمی که در صلاحیت‌شورای است بارتکاب جرائم دیگری نیز متهم باشد بکلیه جرائم وی در مراجع صالح دادگستری رسیدگی خواهد شد.

ب- حدود و محل هریك از حوزه ها بشرح زیر:

حوزه یك مشتمل بر حوزه استحفاظی کلانتریهای یك و دو و دربند و قسمتی از پاسگاه های ژاندارمری ازگل و ولنجك‌واقع در تجریش اول خیابان نیاوران کوچه بهداد شماره یك.

حوزه ۲ مشتمل بر حوزه استحفاظی کلانتری ۳ و پاسگاه مستقل امانیه و قسمتی از پاسگاه های ژاندارمری ونك وضرابخانه واقع در قلهك ایستگاه یخچال.

حوزه ۳ مشتمل بر حوزه استحفاظی کلانتری ٤ و یوسف‌اباد واقع در خیابان فرح شمالی کوچه نظام‌لی شماره ٥.

حوزه ٤ مشتمل بر حوزه استحفاظی ژاندارمری تهران پارس واقع در تهران پارس‌خیابان‌شماره ۱۳۰ «خسرو» پلاك۱۷- ۱۸- ۱۳۰.

حوزه ٥ مشتمل بر حوزه استحفاظی ژاندارمری های نارمك ۱ و ۲ واقع در نارمك اول خیابان چمن شرقی شماره ۳۹

حوزه ٦ مشتمل بر حوزه استحفاظی ژاندارمری‌های وحیدیه و مجیدیه واقع در مجیدیه ۱۰ متری شیخ‌سیف‌الدین پلاك ٤۳

حوزه ۷ مشتمل بر حوزه استحفاظی قسمتی از کلانتری ٦واقع در خیابان شاه صفی ٤راه امامی پلاك ۲و۹٥.

حوزه ۸ مشتمل‌بر حوزه استحفاظی قسمتی از کلانتری ٦ واقع در خیابان تهران نو (جاده مازندران) چهارراه امامیه پلاك ۲۱۲

حوزه ۹ مشتمل بر حوزه استحفاظی کلانتری ٥ واقع در خیابان فرح جنوبی چهارراه آرین (دیبا) پلاك ۲۲

حوزه ۱۰ مشتمل بر حوزه استحفاظی کلانتری ۷ واقع در محل‌تقاطع خیابانهای ثریا و سپهبد زاهدی (فیشرآباد) پلاك ۱٦٦

حوزه ۱۱ مشتمل بر حوزه استحفاظی کلانتری ۸واقع در خیابان دانشگاه جنك جنب کوچه اسعد پلاك ۲٦۱

حوزه ۱۲ مشتمل بر حوزه استحفاظی ژاندارمریهای امیرآباد شهرآرا، تهران ویلا، دریان‌نو، آریامهر، زیبا شهر واقع درخیابان اصلی شهرآرا، نبش خیابان پنجم شماره ۸

حوزه ۱۳ مشتمل برحوزه استحفاظی ژاندارمریهای مهرآباد شمالی‌و جنوبی واقع در جاده قدیم کرج (مهرآباد جنوبی) نرسیده بخیابان پارس شماره ٤۸

حوزه ۱٤ مشتمل برحوزه استحفاظی قسمتی از کلانتری ۱۱واقع در محل تقاطع خیابانهای مرتضوی و سلسبیل داخل پاساژ پلاك ۱٤۸

حوزه ۱٥ مشتمل بر حوزه استحفاظی قسمتی از کلانتری ۱۱واقع در میدان بریانك خیابان اعتماد اول کوچه بشری

حوزه ۱٦ مشتمل بر حوزه استحفاظی کلانتری مرکز واقع درخیابان جامی شماره ۹۲

حوزه ۱۷ مشتمل برحوزه استحفاظی قسمتی از کلانتری ۱۲ واقع درخیابان امیریه اول بازارچه آقاشیخ‌هادی

حوزه ۱۸ مشتمل برحوزه استحفاظی قسمتی از کلانتری ۱۲ واقع‌در خیابان امیریه ٤راه معزالسلطان شماره ۱۲٦۹

حوزه ۱۹ مشتمل بر حوزه استحفاظی و قسمتی از کلانتری ۹ واقع در خیابان هدایت روبروی خیابان علائی

حوزه ۲۰ مشتمل بر حوزه استحفاظی و قسمتی از کلانتری ۹شاه‌آباد خیابان ملت کوچه مشهدی مهدی شماره ۱۲

حوزه ۲۱ مشتمل بر حوزه استحفاظی و قسمتی از کلانتری ۱۳ واقع در خیابان ری نزدیك سه‌راه امین حضور (زیر کوچه آبشار)

حوزه ۲۳ مشتمل برحوزه استحفاظی و قسمتی از کلانتری ۱۰ واقع در خیابان ژاله -نزدیك میدان ژاله - جنب کوچه بهنام پلاك ۱٦۳

حوزه ۲٤ مشتمل بر حوزه استحفاظی ژاندارمریهای تهران نو ونیروی هوائی واقع در تهران‌نو خیابان حافظ چهارراه حافظ پلاك ۱ر٦٤

حوزه ۲٦ مشتمل بر حوزه استحفاظی کلانتری ۱٤ واقع در خیابان شهباز نزدیك میدان خراسان نبش خیابان جهان پناه ۱٦٤٦

حوزه ۲۷ مشتمل برحوزه استحفاظی قسمتی از کلانتری ۱٦واقع در میدان شوش جنب گرمابه میانکی

حوزه ۲۸ مشتمل بر حوزه استحفاظی قسمتی از کلانتری ۱٦ واقع‌در خیابان شاهپور چهارراه مختاری شماره ٤٥٦

حوزه ۲۹ مشتمل برحوزه استحفاظی قسمتی از کلانتری ۱٥ واقع‌در خیابان استخر چهارراه راه‌پیما

حوزه ۳۲ مشتمل برحوزه استحفاظی قسمتی از کلانتری ۱۷ واقع در خیابان کشتارگاه خیابان کلانتری خیابان نهرفیروزآباد پلاك ۱۲٦

حوزه ۳٥ مشتمل بر حوزه استحفاظی ژاندارمری کوی‌نهم‌آبان‌وقسمتی از پاسگاههای شهرری و نعمت‌آباد واقع در کوی نهم آبان

حوزه ۳٦ مشتمل بر حوزه استحفاظی کلانتری ۱۸و قسمتی از پاسگاه ژاندارمری شهرری واقع در شهرری سه‌راه ورامین

ج- بمنظور اطلاع از میزان مراجعات ساکنان هر حوزه کلیه‌شوراهای داوری تاپایان خرداد ماه جاری همه روز (باستثنای ایام تعطیل) از ساعت ٤تا ٦ر٥ بعدازظهر برای قبول دادخواست‌ها وانجام وظایف‌قانونی خود آماده‌اند و پس از اینمدت بادر نظر گرفتن میزان مراجعات اوقات دادرسی بطور ثابت تعیین و باطلاع ساکنان هر محل خواهد رسید.

ضمنا باطلاع کلیه ساکنان میرساند که طبق ماده ۲۱ قانون مربوط بشکایاتی که در صلاحیت شورای داوری است هرگاه قبل ازتشکیل شورای داوری در دادگاه‌ها طرح شده باشد در همان مراجع رسیدگی خواهد شد. م‌الف ۳۰۰۳ — وزارت دادگستری

آف-۲۰۸۱٦

سخنان نماینده فریدن درمجلس درباره:

بازدید شاهنشاه آریامهر ازاصفهان

آقای دکتر محسن صالحی نماینده فریدن در مجلس شورای ملی در جلسه ۱۱ خرداد مجلس در باره بازدید شاهنشاه آریامهرازاصفهان سخنانی ایراد نمود که درزیرمنظر خوانندگان گرامی میرسد:

دکتر صالحی- اواخراردیبهشت ماه اعلیحضرت شاهنشاه آریامهر در مراجعت از شیرازاراده‌فرمودند از شهر تاریخی اصفهان نیزدیدن نمایند. باآینکه اهالی اصفهان از تشریف فرمائی هیچگونه اطلاعی نداشتند ازدحام جمعیت در مسیر موکب ملوکانه برای دیدار شاهنشاه محبوب خود بیسابقه‌بود واستقبال کم‌نظیری از رهبر بزرك انقلاب ایران بعمل آمد و شهر صنعتی اصفهان غرق‌درسرور‌وشادی توام باغرور فراوان بود.

شاهنشاه در اقامت دو روزه اصفهان از قسمتهای مختلف شهر از کرانه‌های زاینده رود از پارك فرح، از آثار تاریخی و محلات مختلف شهرتا مسجدجامع بازدید بعمل آوردند.

شهر اصفهان و پیشرفتهای‌عظیم آن و پارك فرح که درمدت‌کوتاهی بطرز جالبی در ساحل زاینده رود بصورت‌مکان‌زیبا برای‌گردش عموم ایجاد شده است‌موردتوجه‌شاهنشاه آریامهر قرار گرفت.

در بازدیدی که از کرانه‌زاینده رود تا پل فلزی بعمل آوردند ضمن فرمایشات واوامری‌که صادر میفرمودند ابراز داشتند: این‌آثار و موقعیت طبیعی در آینده سیل توریست و جهانگرد را بیش‌ازپیش بسوی اصفهان جلب خواهد کرد.

در ساعت سه بعداز ظهر محل نصب کارخانه ذوب‌آهن‌وتاسیسات آن مورد بازدید شاهنشاه محبوب قرار گرفت کارخانه آریامهر که در فضای وسیعی بین کوهها و رودخانه زاینده رودودشت‌سرسبزی قرار گرفته است منظره جالبی را بخود گرفته بود.

هر هر گوشه از این فضای پهناور، آثار بزرك تلاش انسانی، تحرك وتحول وپایه گذاری صنعت بزرگی بچشم میخورد، راه آهن، پلهای عظیم، موسسات و کوره‌های مرتفع ذوب‌آهن و سایرقسمتهای این شهر صنعتی و هزاران کارگر وکارمند همه با هم ناظر تشریف فرمائی رهبری بزرك بودند.

شاهنشاه بسان یك پدر مهربان ودلسوز بکارگران چه در بازدید شهری و چه در محل کارخانه اظهار مرحمت فرموده، از معیشت‌و زندگی روزمره آنان سئوالاتی‌می‌فرمودند.

دربازدید از مسجد جامع‌اصفهان سخنانی تاریخی‌فرمودند که‌اینجانب قسمتهائی ازآنرا برای‌ثبت درتاریخ عرض میکنم:

در مسجد جامع که‌درهرگوشه ازآن آثار و یادگاری از عظمت دیرین ایران جلوه‌گر است. امام جمعه اصفهان بعرض رسانید: که سلاطین گذشته هرکدام درمسجد جامع، ساختمانی کرده و یادگاری از خود گذاشته‌اند، خوب است اعلیحضرت هم چنین اقدامی را درنظر بگیرند. شاهنشاه آریامهر مطالبی فرمودند که مضمون آن چنین است:

مسجد جامع یکی از آثار گرانبهااست که نظیرآن کم‌است و گویای تاریخ ایران گذشته‌می‌باشد، وظیفه ما اینست که آنجا را حفظ کنیم وبعد هم اصولاحرفی نداریم که بنائی و اثری از خود بگذاریم ولی برای اینکار بایستی متخصصین و کارشناسان فن ملاحظه کنند که اثری‌که دراینجا گذاشته میشود بسایر قسمتها و مجموعه آثار تاریخی که‌فوق‌العاده گرانبهاست لطمه‌ای وارد نسازد، سپس شاهنشاه اضافه فرمودند: ما نمیخواهیم برای‌آنکه نام‌ماباقی بماند به‌آثار بزرك تاریخی لطمه وارد شود. نمایندگان محترم‌واکثر مردم ایران بلکه جهانیان وخاصه اهالی اصفهان میدانند و مشاهده کرده‌اند که در گذشته‌ای که چندان هم دور نیست، زمامداران وقت قسمت اعظم آثار تاریخی عالیقاپو و چهل ستون راباکشیدن گچ روی آنها محو و نابود کرده بودند که بامر شاهنشاه توسط باستانشناسان در این چند ساله اخیر از زیر گچها وگل اندودها بیرون میآید: این است نیات و گفتاربلند تاریخی‌شاهنشاه‌آریامهر وآن بود اعمال بعضی ازگذشتگان بطور قطع ومسلم تاکنون هیچ پادشاه و سردار بزرگی چنین‌مطلبی را بیان نکرده و این جمله تاریخی بایستی باخط زرین‌درتاریخ‌فرهنگ و هنر ایران ثبت شود.

در ساعت ٤٫٥ بعدازظهر همان روز بسد شاه عباس کبیر واقع‌در منطقه فریدن نزول اجلال‌فرمودند، مشاهده پیشرفت عظیم سد که در کوتاهترین مدت‌ممکنه‌باسرعت زائدالوصفی روباتمام است مورد توجه رهبر خردمند ایران قرار گرفت.

از محل سد وآب وهواوموقعیت طبیعی آن اظهار خرسندی نموده اضافه فرمودند:

این سد ودریاچه آن در آینده برای جلب توریست و سیاحان مناسب خواهد بود احداث‌جنگل‌های مصنوعی در کوههای مجاور سد وهمچنین برای‌اسکی‌وقایقرانی روی دریاچه و اختصاص‌دادن‌بعضی از خانه‌های سازمانی سد را بخانه جوانان فریدن، بمتصدیان‌امر توصیه فرمودند.

وهمچنین دستوراتی برای‌اسکان ساکنین حوزه مخزن‌سدشاه‌عباس وتسهیلاتی برای پرداخت بهای خانه‌ها وزمینهای آنان بمسئولین امر یادآور شدند.

اهالی منطقه فریدن که برای سومین بار در طول سلطنت‌پرافتخار شاهنشاه آریامهر خبر تشریف فرمائی معظم‌له رابمنطقه‌روستانشین فریدن شنیدند، غرق در سرور و شادی و افتخار بوده و سپاس بیحد کشاورزان آزاد شده این منطقه را بدین وسیله به پیشگاه مبارك معروض میدارد.

در طول تاریخ درکمتر کشوری مشاهده شده است که دو واحد اقتصادی مانند سد شاه عباس‌کبیر وکارخانه ذوب‌آهن اصفهان بااین سرعت درمدت کوتاهی آماده‌برای بهره‌برداری شود پیشرفتهای‌سریع اصفهان که در مدت کوتاهی جلب جهانیان و سیاحان‌را کرده است مرهون همت و اراده خلل ناپذیر رهبر بزرك است که باانقلاب همه جانبه خود باحیای ملتی کهن‌کمر همت بسته‌اند. خدا را شکر که‌هم درعرصه سیاست جهانی وهم در پیشرفت سریع کشور خود پیوسته موفق ومویدبوده‌اند. از فرصت استفاده کرده از مسئولین وزارت آب وبرق تقاضامند است، دراجراء اوامر شاهنشاه آریامهر در بهبود وضع اهالی دهات فریدن که در مخزن سد شاه عباس قرارمیگیرند تسریع نموده هرچه زودتر موجبات رفاه و آسایش آنها را فراهم نمایند.

آگهی استخدام

سازمان رستوران سینما - درایوین سینما - تریا و بار ونك بافرادزیر نیازمنداست:

۱- یکنفر دوشیزه یا بانو برای تصدی تلفن خانه تمام وقت آشنا بزبان انگلیسی.

۲- سه نفر دوشیزه یا بانو برای تصدی دستگاههای ارتباطی اتومبیلها با رستوران برای ٦ ساعت کار شبانه آشنا بزبان انگلیسی.

۳- دونفر دوشیزه یا بانو بلیط فروش برای ٦ ساعت کار شبانه آشنا به زبان انگلیسی

٤- سر آشپز متخصص تمام وقت ۱ نفر

٥- کمك آشپز تمام وقت ٤ نفر

٦- سر گارسن آشنا بزبان انگلیسی ۱ نفر

۷- متصدی بار متخصص و آشنا بزبان انگلیسی تمام وقت ۱ نفر

۸- سر گارسن آشنا بزبان‌انگلیسی فقط برای شب ۱ نفر

۹- گارسن تمام وقت ۳ نفر

۱۰- گارسن فقط برای شب ۷ نفر

۱۱- بوفه‌چی فقط برای شب ۲ نفر

از داوطلبان واجد شرایط‌خواهشمند است با در دست داشتن مدارك سابقه کار از ساعت ۱۰ تا ۱۲ صبح روزهای شنبه الی سه‌شنبه هرهفته به خیابان پهلوی‌جنب سینما آتلانتیك خیابان خورشید شماره ۲٤ دفتر مرکزی شرکت درایوین سینما ونك مراجعه فرمایند.

شرکت درایوین سینما ونک

طبق اطلاعیه قبلی

مراسم قرعه کشی بزرگ حساب ذخیره بانك اصناف ایران

بانك اصناف ایران

از ساعت ۸ونیم صبح روز جمعه ۱٦ر۳ر٤۸ باحضور نمایندگان محترم وزارت دارائی، بانك مرکزی، وزارت دادگستری، وزارت اطلاعات و متجاوز از یکهزار و پانصد نفر از صاحبان حساب ذخیره اصناف با شکوه فوق‌العاده‌ای انجام گرفت که گزارش کامل آن باصورت برندگان در آگهی‌های بعدی باطلاع هم‌میهنان عزیز خواهد رسید.

بانك اصناف ایران

برای آنهائیکه تاکنون موفق به دیدن محبوبترین فیلم دهساله اخیر نشده‌اند و یا اینکه میخواهند برای چندمین‌بار آنرا ببینند، یکبار دیگر

تقدیم باعشق

از پنجشنبه ۸ بعدازظهر فقط در

تراس امپایر

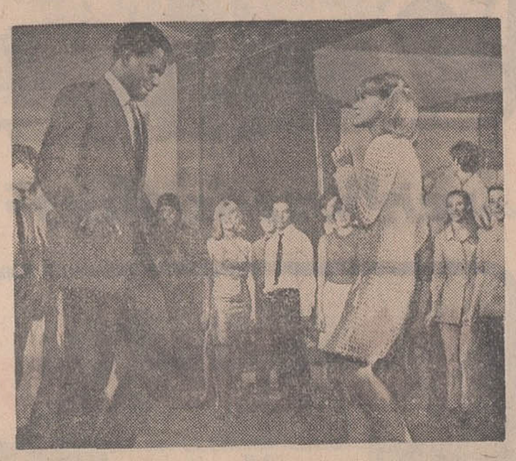

رنگی - باشرکت: سیدنی‌پواتیه

جنایت در محله آغداش رضائیه

مردی همسر ۲۶ ساله خود را خفه کرد!

محمد علی وهمسرش خدیجه به اتفاق یکی از بچه‌هایشان

دختر ٤ ساله متوفی به بازپرس گفت : پدرم بالش را روی دهان مادرم گذاشت که حرف نزند ، مادرم هم حرف نزد !

پریشب جنایتی در یکی از خانه های محله «آغداش» رضائیه بوقوع پیوست و طی آن زنی ۲۶ ساله بنام خدیجه عبداللهی بدست شوهرش خفه شد .

گزارش خبرنگار ما در رضائیه حاکیست : صبح دیروز شوهر خدیجه هراسان وشتاب زده بخانه همسایگان خود رفت و اظهار داشت که همسر وی از نیمه شب گذشته بحال اغماء افتاده و حرف نمیزند . همسایگان وی بلافاصله بسراغ خدیجه رفتند ولی مشاهده کردند که او مرده است !

جریان باطلاع ماموران کلانتری بخش دو رضائیه رسانده شد و در تحقیقاتی که توسط آنان بعمل آمد شوهر خدیجه موقتا بازداشت گردید.

پزشک قانونی پس از معاینه جسد علت مرگ خدیجه را خفگی تشخیص داد و محمد علی شوهر متوفی در بازرسی از این موضوع اظهار بی اطلاعی کرد . آقای بروجردی بازپرس دادسرای رضائیه از دختر ٤ ساله متوفی بنام سارا سئوالاتی کرد که منجر به کشف حقیقت شد سارا به بازپرس گفت : نیمه شب بود که من صدای پدر و مادرم را شنیدم که با هم دعوا می کردند پدرم عصبانی بود و با لشی را بروی دهان مادرم گذاشت تا او حرف نزند و مادرم هم دیگر حرفی نزد !

براساس اظهارات سارا و رفتار مشکوک محمد علی فعلا تحقیقات از شوهر متوفی ادامه دارد. از خدیجه ۳ فرزند خردسال باسامی سارا ٤ ساله ، محمد باقر ۲ ساله و رقیه ۳ ساله بجای مانده است :

آئین نامه رسیدگی باعتراضات مربوط بعوارض نوسازی

آئین نامه مربوط به رسیدگی باعتراضات و تشریفات رسیدگی و پرداخت حق‌الزحمه اعضای کمیسیون ماده ۸ (کمیسیون رسیدگی به اعتراضات ارزیابی و تقویم املاك و تعیین حقوق کسب و پیشه) که بموجب تبصره یك ماده ۸ قانون نوسازی و عمران شهری از طرف وزارت کشور تنظیم شده‌است. بشرح زیر میباشد .

ماده ۱- فرماندار هر شهرستان (بنمایندگی وزارت کشور) و انجمن شهر ورئیس دادگاه شهرستانی که شهرداری در حوزه قضائی آن دادگاه قرار دارد مکلفند پس از وصول تقاضای شهرداری دایر بر تعیین اعضاء کمیسیون مقرر در ماده ۸ قانون نوسازی هریك نسبت به تعیین یکنفر خبره محلی بصیر و مطلع در ارزیابی و تقویم املاك و حقوق کسب و پیشه و جلب موافقت او ظرف مدت یك هفته از تاریخ تقاضای شهرداری اقدام و خبره منتخب را کتبا به شهرداری معرفی نمایند.

تبصره ۱- درشهرستانهائی که دادگاه شهرستان دارای شعب متعدد است تعیین خبره بعهده رئیس شعبه اول دادگاه خواهد بود و برای شهرداری تهران وزارت کشور راسا خبره انتخابی خود را تعیین می - نماید .

تبصره ۲- خبرگان مذکور ممکن است از بین کارشناسان رسمی دادگستری و یا سایر افراد بصیر و مطلع محلی که سابقه در کار تقویم و ارزیابی املاك دارند انتخاب شوند .

تبصره ۳- درصورتیکه بر حسب تشخیص وزارت کشور تشکیل بیش از یك کمیسیون ضرورت پیدا کند مراجع مذکور در این ماده مکلفند به تعداد کمیسیونهای مورد نیاز به تعیین و معرفی خبره به ترتیب مقرر فوق اقدام نمایند .

ماده ۲- پس از معرفی اعضاء کمیسیون از طرف مراجع مذکور در ماده ۸ قانون نوسازی و عمران شهری شهرداری مکلف است موجبات تشکیل کمیسیون را از لحاظ محل تشکیل و تعیین وانتخاب کارمندان دفتری فراهم نماید .

ماده ۳ - برای تشکیل جلسات کمیسیون و رسیدگی حضور کلیه اعضای کمیسیون ضروری است ولی نظر اکثریت در هر مورد ملاك عمل و قطعی است و هرگاه یکنفر از اعضاء در اقلیت باشد با ذکر دلیل اکثریت ذیل صورت جلسه توضیح دهد .

ماده ٤- شهرداری با توجه به میزان اعتراضات و حجم کار تعداد جلسات ماهانه و ساعات و محل کار کمیسیون را تعیین و به کمیسیون ابلاغ خواهد کرد .اعضاء کمیسیون مکلفند در کلیه جلسات رسیدگی حضور بهمرسانند و هر یك از آنان که سه جلسه متوالی یا ٦ جلسه متناوب در سه ماه بدون عذر موجه و یا دو ماه متوالی با عذر موجه غیبت داشته باشند مستعفی تلقی میشوند. و شهرداری مکلف است تعیین جانشین او را از مراجع مذکور در درخواست نماید و مراجع مذکور طبق مفاد ماده ۱ این آئین نامه مکلف باقدام میباشند .

ماده ٥- تعداد کمیسیونهای رسیدگی باعتراضات که بنا به پیشنهاد شهرداری وتصویب وزارت کشور باتوجه به حجم کار و میزان اعتراضات معین میشود قابل افزایش و کاهش است که بنا به پیشنهاد شهرداری و تصویب وزارت کشور بعمل می آید .

تبصره - در پایان رسیدگی به اعتراضات راجع به ممیزی هر دوره که میزان کار کمیسیونها قهرا تقلیل حاصل میکند شهرداری مکلف است مراتب را به وزارت کشور گزارش و تقلیل تعداد کمیسیونها را باتوجه باحجم کار باقیمانده تقاضا نماید .

ماده ٦- حق‌الزحمه اعضاء کمیسیون های رسیدگی درهر شهرداری با توجه به تعداد جلسات و حجم کار بنا به پیشنهاد شهردار و تصویب انجمن شهر پرداخت میشود .

ماده ۷- هر کمیسیون دارای یکنفر منشی است که تصدی امور دفتری و مایگانی کمیسیون را نیز عهده‌دار میباشد .

ماده ۸- اعتراضات واصله اعم از آنکه بمحل تعیین شده در آگهی های مذکور در آئین نامه های ممیزی و ارزیابی و یا بدفتر شهرداری و یا دفتر شهرداریهای نواحی تابعه تسلیم شده‌باشد باید پس از ثبت به واحد یا سازمان ممیزی فرستاده شود .

تبصره - معترض باید نشانی کامل و صریح خود را در ذیل برگ اعتراض بنویسد . این نشانی از نظر رسیدگی باعتراض نشانی قانونی معترض محسوب و ملاك عمل کمیسیون میباشد .

ماده ۹- پس از وصول اعتراض به دفتر کمیسیون منشی مکلف است به ترتیب تاریخ وصول اعتراضات برگ اعتراض و ضمائم آنرا بنظر کمیسیون برساند .

ماده ۱۰- درمورد اعتراضات مربوط به ممیزی ، کمیسیون رسیدگی مکلف است برای هر پرونده وقت رسیدگی و درصورت لزوم بازدید محل تعیین نموده وقت مذکور را از طریق دفتر خود و سیله به معترض اعلام نماید .

ماده ۱۱- کمیسیون مکلف است درموقت مقرر بموارد اعتراض دقیقا رسیدگی و ظرف سه روز نظریه قطعی خود را درمورد اعتراض بشهرداری اعلام نماید .

ماده ۱۲- درصورتیکه کمیسیون بازدید محل را لازم تشخیص دهد ولی بجهتی از جهات از قبیل ممانعت برای ورود به ملك و نظایر آن بازدید محل میسر نشود درصورتی که اعتراض راجع به ارزیابی مربوط بطرحهای عمرانی و حقوق کسب و پیشه باشد طبق مقررات ماده ۱۲ آئین نامه نحوه تشکیل هیئت ها و ارزیابی اقدام مینماید و هرگاه موضوع مربوط به ممیزی باشد و معترض موجبات ورود بملك را فراهم ننماید و یا باعذر موجه تقاضای تجدید جلسه کند کمیسیون فقط برای یکبار جلسه بازدید را تجدید مینماید و چنانچه بازهم موجبات ورود بملك فراهم نشود با توجه به مندرجات برگ ممیزی و محتویات پرونده و قرائن و شواهد موجود درمحل رسیدگی و اظهار نظر میکند .

نخست‌وزیر : تهران شبیه هالیوود شده !

بقیه از صفحه آخر

زمین بود . اگر واقعا بما ثابت شود که - این محدوده- باید یك کیلو متر اینطرف و آنطرف برود باشهامت این کار را خواهیم کرد زیرا تصمیمات دولت الغاف پذیر است .

*** غصب اراضی**

اما مسئله این است که عده‌ای درگذشته زمین هائی را در خارج ازشهر میخریدند یا غصب میکردند و باین مردم بی‌گناه وبی‌اطلاع می فروختند در طول چند ماهی میلیونر میشدند و محدوده بیشتر مورد اعتراض کسانی است که زمین‌های وسیعشان خارج از محدوده افتاده و برای میلیونر شدن باید حداقل پنج سال صبر کنند .

«رئیس دولت با کنایه گفت چه فرقی میکند صبر کنید پنج سال دیگر میلیونر شوید !»

قبل از سخنان رئیس دولت آقای سناتور فروغی از طرف هیئت‌مدیره انجمن آرشیتکت های ایران از حضور رئیس دولت تشکر کرد .

در این ضیافت نخستین شماره مجله با ارزش هنر و معماری که از طرف انجمن بمنظور معرفی هنر های اصیل معماری ایران تهیه گردیده دربین مدعوین توزیع شد.

درحالیکه گرما در اکثر شهرهای کشور بیداد میکند
برف اطراف زنجان را سفیدپوش کرد

درحالی که هوای اغلب شهرهای کشور بشدت گرم شده و مردم این نقاط دسته‌دسته برای فرار از گرما بنقاط ییلاقی کوچ میکنند، در قصبه «پری» زنجان برف سنگینی بمدت چند ساعت ریزش کرد و مردم این منطقه برای فرار از سرما مجددا به بخاری وکرسی روی آوردند !

گزارش خبرنگار ما در پری زنجان حاکیست : هم‌اکنون اغلب کودکان «پری» زنجان با ریزش برف «تابستانی» سرگرمی جالبی برای خود پیدا کرده‌اند و بازار برف‌بازی دربین آنان رواج یافته است .

دیروز عده‌ای از ریش‌سفیدان قصبه پری بخبرنگار ما اظهار داشتند: ریزش برف در این فصل تاکنون در پری سابقه نداشته و این امر موجب تعجب همگان شده است .

جوانی در استخر غرق شد

دیروز جوانی ۱۷ ساله بنام عیسی لطفی هنگامیکه در منزلی واقع در بولوار شهرزاد شمیران سرگرم کار بود ناگهان بداخل استخری سقوط کرد و غرق شد .

در جیرفت نیز دختربچه‌ای بنام صدیقه صالحی براثر خفگی در آب درگذشت .

در جلسه خصوصی دیشب انجمن شهر

طرح جامع عباس آباد تصویب شد

دیشب انجمن شهر تهران جلسه داشت و پس از آنکه نمایندگان در سالن پارك شهر حاضر شدند، جلسه خصوصی « بدون حضور خبرنگاران» اعلام شد .

پس از یکساعت ونیم بحث و مذاکره در جلسه خصوصی نمایندگان انجمن بعنوان تنفس از جلسه خارج شدند واعلام گردید که طرح عباس آباد به تصویب نرسید ، بامداد امروز سخنگوی انجمن اعلام کرد که در جلسه دیگری که دیشب تشکیل شد تصویب طرح جامع تهران موکول به جلسه آینده شد ولی طرح جامع عباس آباد به تصویب انجمن رسید.

نمایندگان انجمن با قید اینکه در جلسه آتی انجمن حدود ، مشخصات مساحت منطقه طرح جامع عباس آباد و جزئیات برنامه‌ای که در عباس آباد اجرا می شود از طرف شهرداری به انجمن داده خواهد شد طرح را تصویب کردند وسخنگو همچنین اعلام کرد که حدود و مشخصات مساحت و نقشه های مربوط به طرح جامع عباس آباد روی کاغذ نیز آورده خواهد شد .

در مورد طرح جامع تهران چون توضیحات آقای شهردار کافی به نظر نرسید به تصمیم نمایندگان تصویب آن به جلسه بعد موکول گردید . سازمان اجرا کننده طرح جامع تهران سازمانی است که مرکب از شورای عالی بوده و با شرکت وزیر کشور ، رئیس انجمن وشهردار تشکیل و تمام امور نو سازی شهر را زیر نظر میگیرد . این سازمان با سیصد میلیون ریال سرمایه اولیه تشکیل وبه صورت بازرگانی اداره شده و کلیه امور مربوط به نوسازی در آنجا به تصویب رسیده وسپس به انجمن شهر داده خواهد شد.

در جلسه علنی انجمن که بعد از جلسه خصوصی تشکیل شد پیشنهاد دوازدهم بودجه شهرداری قا تصویب بودجه تفضیلی تسلیم انجمن شد و به تصویب رسید و سپس گزارش واگذاری امر جدول سازی و خط کشی خیابان ها به مقاطعه کار مطرح وتصویب شد.

همچنین گزارش طرح ساختمانی یك مسجد بزرك و پارك یادبود شخصیت های اجتماعی وسیاسی تهران در مجاورت آرامگاه وتعریض یك کیلو متر و نیم از این جاده تا پهنای سیصد و شش متر قرائت وپس از توضیحات لازم تصویب شد وسخنگوی انجمن اعلام کرد که برای اجرای این طرح بیست میلیون تومان به وسیله سازمان‌های شهرداری ، برنامه ، اوقاف و دارائی پرداخت و مرکز بزرك نگاهداری کودك نیز دراین محل ساخته خواهد شد .

خریداری اراضی

خبرنگار ما میافزاید : بموجب طرح جامع عباس آباد ، سازمان اجرا کننده این طرح کلیه اراضی واقع شده در محدوده طرح را خریداری و بصاحبان اراضی در مناطق دیگر و یا در آپارتمان هائی که در همین شهر ساخته خواهد شد در صورت تمایل خانه واگذار خواهد کرد .

برای تعیین قیمت اراضی ، عباس آباد کارشناسان با رعایت قیمت روز نظر خواهند داد و مجری طرح عباس آباد نیز وزارت آبادانی ومسکن میباشد .

مراحل سه‌گانه

سخنگوی انجمن شهر امروز گفت: درجلسه دیشب انجمن شهر که بیش از سه ساعت طول کشید و بریاست آقای فرهودی و با حضور شهردار پایتخت تشکیل شده بود طرح نوسازی عباس آباد که از طرف مهندسین مشاور تهیه شده و بتصویب شورای عالی شهرسازی و تایید وزارت کشور رسیده مشتمل بر نقشه های تفصیلی که مراحل سه‌گانه اجرای طرح را نشان میدهد و خیابانهای داخلی و خیابانهای ارتباطی آنرا ازنظر سهولت ترافیك معین میسازد و محل ساختمان جدید شرکت ملی نفت ایران وساختمان جدید شهرداری و مدارس و موسسات عمومی دیگر ومحل ایجاد آپارتمان ها و فضای سبز اطراف را مشخص میسازد مطرح شدو پس از توضیحات فنی آقای شهردار پایتخت تصویب شدو مقرر گردید پس از وصول توضیحات کتبی راجع بوضع نقشه‌های تفصیلی وحدود دقیق آن ، انجمن مراتب را برای اجراء ابلاغ نماید .

مؤسسه انتشارات امیرکبیر

برای خرید هر کتاب در تهران به فروشگاههای مؤسسه انتشارات امیرکبیر و در شهرستانها به نمایندگان این مؤسسه مراجعه فرمائید

یك مرد و ۱۴ شانس

یك راننده ساکن اصفهان که هفته پیش ۱٤ بار پی درپی شانس باو روی کرد ماجرای جالب خودرا برای شما بازگو میکند

آقای مصطفی بیوك ، راننده، ساکن اصفهان، هفته گذشته ۱٤ برك بلیط اعانه ملی خریدکه ۱۲ برك آن هرکدام برنده ٦۰ ریال وسیزدهمی، ۱۲۰ ریال وبلیط چهاردهمی برنده جایزه ممتاز یکمیلیون ریالی شد و باین ترتیب با خرید ۱٤ بلیط اعانه ملی دریك هفته، ۱٤ شانس پی‌درپی نصیبش شد

من سالها آرزوی داشتن یك خانه بزرك و مجلل را داشتم و همواره فکر میکردم که برای رسیدن به این هدف که متضمن آسایش خانواده‌ام باشد باید علاوه بر کار کردن و صرفه جوئی از شانسم نیز استفاده کنم ، بنابراین به این فکر افتادم که برای بهره‌مند شدن از شانس و رسیدن بمنظور بهترین راه خرید بلیط های اعانه ملی است ، زیرا تعداد زیادی از هموطنان من بافروش این بلیط ها امرار معاش میکنند و درضمن عواید این بلیط ها به ثمربخش ترین خدمات انسانی اختصاص می‌یابد و هم اینکه هر هفته عده‌ای از خریداران بلیط های اعانه ملی با خرید بلیط و بردن جایزه‌های بی‌شمار مسیر زندگی‌شان عوض میشود و به خوشبختی میرسند، بااین ایده و اندیشه شروع به خرید بلیط های اعانه ملی کردم ...

آقای مصطفی بیوك راننده ساکن اصفهان ، پس از چند لحظه سکوت به سخنان خود اینطور ادامه داد:

هفته پیش پس از فراغت از کار روزانه از شرکت خارج شدم و در «چهارباغ» اصفهان مشغول قدم زدن گشتم که بلیط فروش خردسالی توجهم راجلب کرد و چند بلیط از او خریداری کردم . روز بعد برای دیدن خانواده‌ام که در اراك سکونت دارند به اراك رفتم وبهنگام قرعه کشی درقهوه‌خانه‌ای مشغول استراحت بودم که از رادیو شنیدم ۱۲ بلیطم هرکدام برنده ٦۰ ریال و بلیط سیزدهمی برنده یکصدو بیست ریال و بلیط چهاردهمی من برنده یك میلیون ریال پول نقد شده‌است. بی‌اختیار اشك شوق برگونه‌هایم سرازیر شد، همه‌دوستان وهمکارانم که در قهوه خانه بودند بمن تبریك گفتند و بعد من باعجله بسوی منزل روان شدم تا این خوشبختی را به اطلاع پدر و خانواده‌ام برسانم، وقتی بمنزل رسیدم همگی متوجه دگرگونی حالم شدند و وقتی از قضیه با خبر شدند همه برقص درآمدند . آقای مصطفی بیوك در دنباله گفته های خویش افزود تصمیم دارم در درجه اول همسری برای خود اختیار کنم تادر خوشبختی ایکه بما روی آورده خود را از تنهائی خلاص کنم و بعدا خانه‌ای راحت و مجهز خریداری کرده تا پدر و خانواده‌ام از قید اجاره نشینی رها شوند آنگاه یك اتومبیل نیز می خرم تا برای خودم کار کنم وبدین ترتیب آرزو های چندین ساله‌ام با خرید بلیط اعانه ملی برآورده شده است .

داوطلبان شرکت در امتحانات اعزام بخارج ۸ تیرماه ۱۳٤۸

کلاسهای فشرده سریع در موسسه زبانهای خارجی زیر نظر بهترین استادان ورزیده خارجی شروع از ۲۰ خرداد الی ٥ تیر روزی چهارساعت جمعا ٦۰ ساعت ثبت نام تا دوشنبه ۱۹ خرداد .

نشانی: خیابان شاه- ساختمان آلومینیوم- طبقه پنجم

تلفن ٦۰۸۲۹ و ٦۰٦۷۸ آ-۱۹۹٥۰ ۱-۳

تشکر وقدردانی

بمناسبت اقداماتیکه سرکار سرکرد تشرفی راجع به بستن اماکن فساد دربخش ۱۳ بالاخص قهوه‌خانه پهلوان واقع در مولوی بازارحضرتی کوی افشارها که مرکز توزیع مواد مخدره بود سپاسگزاریم و تشویق معظم‌له را از مقامات عالی خواهانم .

اهالی و کسبه بازار حضرتی

آ-۸۹٤٥

کودك پاد توضیح میدهد

کودك ۵ سال و نیمه‌ای که در امتحانات متفرقه ششم ابتدائی رشت شرکت کرد و نمرات ممتاز گرفت ذاتا نابغه بود .

ولی کودك پاد علم جدیدیست که میتواند همه کودکان سه‌ساله وچهارساله رانابغه سازد تابتوانند بسن شش سالگی در امتحانات متفرقه ششم ابتدائی شرکت نمایند و بانمرات ممتاز قبول شوند. کودکان نمونه کودك پاد که بحضور علیاحضرت شهبانو مشرف شده بدریافت عطیه سکه‌های بزرك طلای همایونی مفتخر شده‌اند معرف این حقیقت‌اند کودك پاد خصوصی تعلیم میدهد .

تلفن ٦۲۷۲٤۲ آ-۲۰۷٦٦

طراحی - حجم‌شناسی و دروس تقویتی

دانشکده هنرهای تزئینی چهارراه پهلوی شاهرضا کوچه هوشنگی تلفن ٤٤٤۰۹ ۱-۳ آ-۱۹۲۱۰

اعتبار ساختمانی دفتر فنی و مهندسی نوبام

جهت نوسازی ، تعمیر و تغییرات اساسی منازل قدیمی ونصب دستگاههای تهویه مطبوع وکوره هوای گرم و یا شوفاژ اعم ازساختمانهای نوساز یا قدیمی بااقساط طولانی وبهره بانکی است .

برای آگاهی بیشتر و چگونگی کمك های مالی ما به تلفن ۳۰٥۱٦۷ تماس حاصل فرمائید .

کنفرانس هفتگی مرکز طبی کودکان

سه‌شنبه ۲۰ خرداد ماه ساعت ۱۱ صبح

موضوع : سل کودکان

بحث توسط : **آقایان دکتر قریب - دکتر دهگان - دکتر ثابتی - دکتر عرب شیبانی - دکتر سعادت .**

قابل توجه داوطلبان مسابقات دانشگاه

نشریه خزائلی مشتمل بر ٥ شماره شامل :

دستور زبان فارسی ، قواعد ومتون املائی ، قواعد تمرینات انگلیسی، اصول صرف و با تمرینات و مطالب گوناگون تاریخی ، ریاضی ، فیزیك و شیمی که مطالعه آن برای داوطلبان مسابقات دانشگاه بسیار مفید است بتازگی ازچاپ خارج شده و دراختیار داوطلبان قرار گیرد .

نشانی : خیابان شاه آباد ، کوچه محمودی، آموزشگاه خزائلی وکتابخانه‌های مهم تهران از شهرستانها تقاضا پذیرفته میشود . آ-۲۰۷٦۸

موتور ژنراتور مارگو ساخت کارخانجات معظم کرلوسکار «پونا»

(Issued in conjuction with the Engineering Export Promotion Council, Calcutta INDIA).

جلسه مشترك اعضای هیئت مشورتی اطلاعات در شمیران با آقایان شهردار و معاون فنی شهرداری ناحیه دهم

مشکلات عمده مردم شمیران بر طرف میشود

به ۳ پیشنهاد جلسات قبلی هیئت مشورتی اطلاعات جامه عمل پوشانده شد

اعضای هیئت مشورتی روزنامه اطلاعات در شمیران بریاست تیمسار معزی طی یك جلسه مشترك با آقایان مهندس غضنفریان شهردار و مهندس شفیعی معاون فنی شهرداری شمیران، مشکلات و نقائص عمومی را مطرح ساختند و خواستها و پیشنهادات مردم را باآنان در میان گذاشتند. منشی هیئت مشورتی وخبرنگار اطلاعات در شمیران، تفصیل مذاکرات این جلسه‌را بشرح زیر گزارش داده است :

*** نتیجه گرفتیم**

بدوا تیمسار معزی رئیس‌هیئت مشورتی از شرکت آقایان‌شهردار ومعاون فنی شهرداری ناحیه دهم در جلسه هیئت مشورتی شمیران تشکر کرد و برای شهردار و کارکنان شهرداری در جهت‌انجام برنامه‌های عمرانی آرزوی موفقیت نمود .

بعد آقای سهرابیان عضو هیئت اظهار داشت : در جلسات قبل پیرامون مشکلات آب آشامیدنی آموزشگاههای شهر مطالبی‌عنوان کردیم که خوشبختانه به نتیجه مثبت رسید و وزارت آموزش و پرورش اجازه داد ۱۸ باب آموزشگاه در شمیران لوله کشی شود وهزینه لوله کشی‌مدارس هم تامین گردیده است. امید میرود کار لوله‌کشی آب آشامیدنی مدارس شمیران در ایام تعطیلات تابستانی انجام شود ...

دیگر اینکه تقاضا کرده بودیم برای رفاه اهالی بخصوص کسانی که در اواخر شب احتیاج شدیدبه تاکسی پیدا میکنند، کشیك‌شبانه تاکسی در سرپل تجریش برقرار شود و خوشبختانه با توجه‌سرکار سروان نوائی افسرراهنمائی‌شمیران باین تقاضای عمومی جامه عمل پوشانده شد. طبق اطلاع ، ایشان دستور داده‌اند در تمام مدت‌شبانه روز چند دستگاه تاکسی درسرپل تجریش آماده باشد وتلفن شماره (۸۵۲۰۰۱) هم دراختیار مردم‌می‌باشد تا در مواقع ضروری تقاضای تاکسی نمایند .

یکی دیگر از پیشنهادات ماکه بزودی صورت تحقق بخودمیگیرد، خرید یکدستگاه آمبولانس برای بهداری آموزشگاههای شمیران است. اخیرا کسب اطلاع کرده‌ایم که خرید یکدستگاه آمبولانس برای بهداری آموزشگاههای شمیران در بودجه سال ۴۸ منظور گردیده است وبسهم خود ازتوجه اولیای امور نسبت باحتیاجات و خواستهای عمومی مردم‌شمیران تشکر میکنیم .

● باید فکری کرد

آقای سهرابیان و بدنبال وی آقای حاج فرزانه سپس دوموردازمشکلات عمومی را مطرح‌ساختند. آقای سهرابیان گفت:هفته گذشته عده‌ای از ساکنین کوچه مزرعه قلهك از ضعیفی نیروی برق‌محله خود شکایت داشتند . گویا برق کوچه مذکور در بعضی شبهابکلی خاموش است ودر کار یخچالها و لوازم برقی خانگی‌اختلالاتی‌رویداده است. اهالی از سازمان برق‌تقاضا دارند برای تقویت نیروی برق در این محله اقدام فوری بشود .

آقای حاج فرزانه اظهار داشت: همانطور که در جلسات‌قبل گفتیم، بازار و کوچه‌های‌شمیران کم‌عرض میباشد وچند روزقبل که در بازار تجریش حریقی رویداد، اتومبیلهای آتش‌نشانی بکندی وسختی‌توانستند خودرا بمحل برسانند. برای رفع این نقص بزرك در بازارو کوچه‌های شهر، باید بفکر تعریض‌بازار و کوچه‌ها بود ویا وسائط نقلیه کوچك دراختیار آتش نشانی قرار داد تابهنگام لزوم بتوانند سریعادر محل آتش سوزی حاضر شوند...

● اطاق مخصوص

آقای فلاح ناطق بعدی جلسه پیشنهاد کرد: برای آنعده اززنان مسلول آسایشگاه شاه‌آبادشمیران که حامله هستند، جهت وضع‌حمل اطاق مخصوصی دریکی‌ازبیمارستان‌های زنان یا زایشگاهها در نظر گرفته شود واز ورود این زنان به اطاقهای عمومی زایمان جلوگیری بعمل آید تا بهداشت و سلامت عمومی از هرجهت رعایت گردد .

ناطق افزود: بهداری شمیران‌با اخذ صدی ده از درآمدشهرداری، فقط میتواند بیماران سرپائی را مداوا نماید واعتباری برای‌بستری نمودن مرضی ندارد. شایسته‌است بیمارستان رضا پهلوی چند تخت مجانی برای بستری نمودن بیماران کم‌بضاعت اختصاص دهد .

آقای سهرابیان در تعقیب بحث گفت: وقتی اینموضوع را باآقای دکتر آشتیانی مدیر عامل‌سازمان خدمات اجتماعی درمیان گذاشتیم ایشان گفتند چون بودجه مامحدود میباشد و بودجه‌دولتی نداریم نمی‌توانیم کسی را مجانا بستری‌نمائیم ولی بایك قرارداد ساده ، میتوان بیماران کم بضاعت را بستری کرد وآن اینکه بهداری شمیران از محل صدی ده درآمد شهرداری که دریافت میدارد، مبلغی را بما بدهدتا صرف نگهداری مجانی بیماران نمائیم .

آقای حاج فرزانه اظهار داشت: هنگام افتتاح بیمارستان رضاپهلوی قرار بود ۲۱ تخت از تختهای بیمارستان جهت بستری نمودن مجانی بیماران کم‌بضاعت‌اختصاص یابد واینکار تابحال عملی نشده . رئیس هیئت مشورتی نیز در این زمینه توضیحاتی داد و خواستار شد مقامات بیمارستان بوعده خود درمورد اختصاص ۲۱ تخت برای بیماران کم‌بضاعت وفا کنند .

● خیابان منحنی

موضوع دیگری که رئیس‌هیئت مشورتی بآن اشاره کرد در باره تجاوز یکی از مالکین رستم آباد بقسمتی از جاده بود. مالك مذکور قسمتی از جاده را جزءمحدوده‌خود قرار داده ودر نتیجه آن قسمت‌از خیابان منحنی و کج شده‌است ! مطلب دیگر تیمسار معزی درباره لاروبی قنوات رستم آباد و ضعیفی نیروی برق بود. درجلسات گذشته بکرات لزوم لاروبی قنوات‌رستم‌آباد را یادآور شدیم اما مثل اینکه کسی گوشش باین حرفهابدهکار نیست! همانطور ضعف نیروی برق موجب ناراحتی اهالی است وتعجب میکنیم چرا مسئولان برق درفکر تقویت نیروی برق این منطقه نیستند .

تکمیل ساختمان ورزشگاه و توزیع گوشت در ساعت معین دو پیشنهاد دیگر تیمسار معزی بود . قطعه زمینی که قرار بودساختمان ورزشگاه درآن بنا شود، تنها به نرده کشی دور آن ازطرف تربیت بدنی اکتفا شده و کار ساختمان آن ناتمام مانده‌است.توزیع گوشت درساعات معین هم موجب‌خواهد شد که اوقات خریداران بیهوده هدر نرود وروزانه چند ساعت‌برای‌خرید گوشت معطل نمانند .

در این هنگام مجددا دربارهٔنحوه پذیرفتن بیماران کم‌بضاعت بطور رایگان از طرف اعضای‌هیئت‌مطالبی عنوان گردید و آقای مشیری‌عضو هیئت مشورتی که ضمنا ازاعضای انجمن بهداری شمیران میباشد ، درباره نظرات انجمن واقداماتی‌که دراین زمینه صورت گرفته یاباید صورت بگیرد توضیحاتی داد .

*** توجه نکردند**

آقای مشیری سپس رشته سخن را تغییر داد و چنین گفت: چندی قبل در یکی از کوچه‌های خیابان دولت شمیران، شخصی قسمتی از کوچه را تصرف کرد وما درهمان موقع جریان را به‌اداره حقوقی نوشتیم اما توجه نکردند . دیگر اینکه ازنظر صدورپروانه‌ساختمانی بکار ارباب رجوع رسیدگی فوری نمیشود واهالی ازاین وضع‌ناراضی هستند .

آقای مشیری افزود: در کوچه «یخچال» قلهك چند آموزشگاه داخلی و خارجی قرار گرفته که هنگام دائر بودن آموزشگاهها ، قریب پنج هزار نفر دانش آموزبه وسیله اتومبیل و اتوبوس بمدرسه رفت وآمد مینمایند ولی اسفالت کوچه بحدی خراب است که‌نمی‌توان دربارهٔاش حرف زد. تقاضا می کنیم شهرداری در تعطیلات تابستانی نسبت به‌لکه‌گیری‌ومرمت اسفالت کوچه یخچال اقدام‌نماید .

آقای فلاح نیز درباره اسفالت کوچه‌های امامزاده قاسم‌و گلابدره صحبت کرد و خواستار شد در تعریض و تسطیح بقیه جاده‌ای که ازتجریش باامامزاده قاسم کشیده میشود، تسریع لازم بعمل آید . وی همچنین تقاضا کرد برای کنترل نرخ‌ارزاق‌عمومی‌و جلوگیری از اجحاف کسبه در امامزاده‌قاسم مامورینی باین ناحیه اعزام گردند.

بعد خانم اکبر عضودیگر هیئت درمورد اسفالت‌خیابانهای‌مقصودبك وچهارراه حسابی مطالبی ایرادنمود ودر پایان راجع به پذیرفتن‌بیماران بدون سرپرست در بیمارستان بتفصیل صحبت کرد و پیشنهاد نمود بیمارستانها بیمارانی را که احتیاج فوری بمعالجه و بستری شدن دارند بدون‌فوت‌وقت‌بپذیرند.

*** سخنان شهردار**

در این هنگام آقای مهندس غضنفریان شهردار ناحیه دهم‌درباره آن قبیل از مسائل موردبحث‌جلسه که بامور شهری مربوط میشد توضیحات مفصلی‌داد. آقای‌شهردار اظهار داشت: ازبدو شروع خدمتم در شهرداری شمیران، قسمت‌عمده فعالیت خود را بامر لکه‌گیری و مرمت اسفالت خیابانها اختصاص داده‌ام و از آنجمله اسفالت‌خیابان «دولت» است که شروع کار آن برای شهرداری دردسر زیادی داشت واز طرفی هنوز کار اسفالت تمام نشده بود که مجددا آنرا برای لوله‌کشی کندند !

شهردار سپس درباره تجاوز به خیابان رستم آباد مطالبی بیان داشت و قول رسیدگی داد. درباره توزیع گوشت درساعت معین نیز شهردار شمیران وعده داد دراولین فرصت اقدام نماید .

آقای مهندس غضنفریان ضمن توضیحات خود گفت: من کارها را به نسبت اهمیت بین کارمندان شهرداری تقسیم کرده‌ام واز آنان مسئولیت میخواهم. اگر شما یا هرکدام از مردم شمیران‌از‌دستگاه شهرداری کارمند خاطی سراغ دارید، بدون درنك ویرا معرفی نمائید تا ازاو بخواهیم خود را اصلاح کند .

درباره تسریع‌در صدور پروانه شخصا موضوع را تعقیب میکنم و این مشکل را از میان برمیدارم. ضمنا لازم میدانم اضافه نمایم که حدود نود درصد ارباب رجوع، از طرز کار مامورین شهرداری اظهار رضایت مینمایند .

آقای‌شهردار دربارهٔاداره حقوقی وجلوگیری از تجاوز بمعابر عمومی توسط مالکین نیز توضیحاتی داد ودر باره خیابان‌امامزاده‌قاسم گفت: امکان امتداد این خیابان‌فعلابرای شهرداری میسر نیست‌امااز‌مالکین گلابدره تعهد محضری‌اخذخواهیم کرد که پس از دیوارکشی‌اراضی خود، درصورتیکه شهرداری قصد توسعه معابر را داشت بدون هیچگونه عذری عقب‌نشینی کنند. شهردار شمیران سپس اظهار داشت: در حال حاضر کلیه‌ادارات وابسته بشهرداری در جهت رفاه ساکنین محترم محدوده شهرداری بطور شبانه روزی تلاش میکنند‌تا بتوانند رضایت عمومی را جلب نمایند .

● بخش نمونه

شهردار شمیران‌سپس‌خلاصه‌ای از برنامه‌های آتی خودرا شرح‌داد و ضمن آن گفت : چون مسئله «دربند» شمیران از نظر داشتن مناظر باصفا مورد علاقه گروه بیشماری ازمردم بخصوص افراد خارجی میباشد، درنظر داریم تمام دیواره‌ها و سنك چین‌های دربند را که خراب شده است مرمت اساسی نمائیم و «دربند»رابصورت یك بخش نمونه درآوریم . فعلادر زمینه نوسازی و ایجاد باغچه‌های طبیعی و جدول بندی و تکمیل پیاده‌رو های این بخش قدم هائی برداشته میشود و بتدریج بسراغ عمران و آبادی سایر قسمتهای دربند خواهیم رفت .

راجع بخیابان مقصودبك باید عرض کنم چون در رودخانه مجاور خیابان آب زیادی جریان دارد، نمی‌توان خیابان را کف برداری کرد اما اطمینان میدهم این‌قسمت از خیابان ظرف یکهفته آینده ساخته شود ... از فرصت‌استفاده میکنم و ضمن تشکر از همکاری اعضای محترم هیئت مشورتی اطلاعات در شمیران در جهت بازگو کردن نیازمندیهای عمومی، یادآور میشویم که تاآخرین حد ممکن برای رفع مشکلات عمومی از طرف شهرداری شمیران فعالیت خواهد شد .

گوشه‌ای از چهل و نهمین‌جلسه‌هیئت مشورتی روزنامه اطلاعات‌در‌شمیران. این جلسه باتعیین وقت قبلی باحضور آقایان شهردار ومعاون فنی شهرداری شمیران در سالن اداره سرپرستی موسسه اطلاعات دراستان مرکزی تشکیل شد.

نمایندگان اطلاعات درخدمت مردم

ارتباط تلفنی پهلویدژ قطع شده !

مدت دوماه است ارتباط تلفنی و تلگرافی پهلویدژ با گرگان وسایر شهرستانهای مجاور بعلت فرسودگی پایه ها و پاره شدن سیمهای مخابراتی قطع‌می‌باشد وبااینکه بارها دراینمورد از مقامات مسئول تقاضای رسیدگی کرده‌ایم معالوصف در باره برقراری ارتباط‌تلفنی و تلگرافی نقاط مذکور اقدامی صورت نگرفته است .

مطالب بالارا عده‌ای از اهالی پهلویدژ مازندران ضمن مراجعه بدفتر نمایندگی روزنامه اطلاعات مطرح کردند و اضافه نمودند :تقاضا داریم‌هرچه زودتر درمورد مرمت تیرها و سیمهای تلفن و تلگراف اقدام شود .

طلسم تلفن «ریز» می شکنند ...؟

عده‌ای از اهالی «ریز» اصفهان بدفتر نمایندگی روزنامه اطلاعات‌آمدند واظهار داشتند. مدت ده‌سال است اداره تلفن اصفهان میخواهد در شهر بیست‌و پنج‌هزارنفری «ریز» تلفن شهری دایر کند وبه‌یکی از آرزوهای دیرینه مردم این سامان تحقق بخشد ولی هربار بامشکلاتی روبرو شده ووعده امروز وفردا میدهد .

این عده اضافه کردند : چندی قبل قرارشد یکصدو پنجاه متقاضی تلفن‌حق‌اشتراك خود را به‌بانك بپردازند تا در مورد تاسیس تلفن شهری اقدام شود. اهالی «ریز» بوعده خود عمل کردند ولی اداره تلفن اصفهان‌بقول خود وفا نکرد ...!

اخبار شهرستانها

ساختمان راهها

ساختمان راههای دهکده های«ولنده»، «لرد»و «بالاجی» از توابع رضائیه که چندی قبل از طرف اداره کل آبادانی ومسکن آذربایجان غربی آغاز شده بود خاتمه یافت و تحویل انجمن های عمرانی قراء مذکور گردید .

بنابگزارش خبرنگارما در رضائیه: طول این‌راهها جمعا حدود هشت کیلو متر و بعرض شش متر می‌باشد . هزینه ایجاد این‌راهها بالغ‌بر هشتاد هزارریال شده است .

ضمنا کار احداث راه دهکده «دیگاله» بطول سه کیلو متر که چندی پیش آغاز شده بود پایان‌یافت وتحویل انجمن ده گردید .

۱۵ شمش طلای قاچاق

ازززیر لباسهای مسافری در فرودگاه‌شیراز کشف شد

روز گذشته در گمرك‌فرودگاه‌شیراز از مسافری بنام علی‌پور ملك مقدار یك کیلو و هفتصد و پنجاه گرم‌طلای‌قاچاق کشف شد .

خبرنگار مادر شیراز گزارش داد: این مسافر که از « دهران» وارد شیراز شده بود در فرودگاه مورد سوء ظن ماموران قرار گرفت و در بازرسی بدنی که از وی بعمل آمد تعداد پانزده‌قطعه شمش از زیر لباسهایش پیدا شد .. طلا های مکشوفه ضبط گردید و متهم با تشکیل پرونده روانه دادسرای شیراز شد .

درکلیه دبیرستانهای رشت
کلاسهای تقویتی دائر میشود

خبرنگار ما در رشت گزارش داد: امسال کلاس های تقویتی درسی در کلیه دبیرستان های رشت برای استفاده دانش آموزان دوره دوم‌دبیرستان ها دائر میشود.

اداره آموزش‌وپرورش استان گیلان ضمن‌اعلام مطلب بالاخاطرنشان ساخت :امر تدریس کلاس‌های مزبور بعهده دانشجویان دانشگاه تهران واگذار شده وحقوق‌آنان ازقرار ساعتی‌۸۰ ریال‌از طرف مقامات مربوطه در تهران پرداخت میگردد.

هیئت‌مرزی ترکیه

بافرماندار و مسئولان مرزبانی ماکو مذاکره کرد

بامداد دیروز هیئت مرزی‌ترکیه برای انجام پاره‌ای مذاکرات مرزی با مرزبانی ماکو، وارد مرزبازرگان شد و از طرف آقای سیفی فرماندار ماکو ، سروان مهاجر رئیس اداره مرزبانی ماکو و روسای ادارات دولتی این شهر مورد استقبال قرار گرفت .

خبرنگار ما در تبریز گزارش داد : هیئت مرزی ترکیه‌طی‌جلساتی که صبح و عصر دیروز در محل مرزبانی ماکو تشکیل شد در باره مسائل مرزی ایران و ترکیه ،با فرماندار و مسئولان مرزبانی ماکو مذاکره و تبادل نظر کرد وسپس از بیمارستان شیرو خورشید سرخ ماکو ، فرمانداری ، شهرداری ، شهربانی بازدید بعمل آورد.هیئت مزبور شب گذشته در ضیافت‌شامی که از طرف شهرداری ماکو به افتخارشان ترتیب یافته بود شرکت کرد و بامداد امروز پس از بازدید از قصر قدیمی « باغچه جوق» در مرز بازرگان بصوب ترکیه‌عزیمت نمود .

همکاری بانوان
باکمیته پیکار بابیسوادی

کمیته پیکار با بی‌سوادی استان خوزستان در سالن کنفرانس استانداری تشکیل جلسه داد و فعالیت ها و برنامه های انجام شده را بررسی کرد .

خبرنگار ما در اهواز گزارش داد : دراین جلسه همچنین نحوه همکاری سازمان زنان اهواز با کمیته پیکار با بیسوادی در امر ایجاد کلاس‌های حرفه‌ای و پی‌گیری برای بانوان نو-سواد مطرح گردید و دراین مورد برنامه‌ای تنظیم شد .

برای اعضای باند فروشنده هروئین در آبادان
کیفرخواست صادرشد
بزودی محاکمهٔ متهمین آغاز میگردد

قبلا اطلاع داده شد چند تن‌از ماموران مبارزه باموادمخدر‌شهربانی آبادان بسر پرستی سروان جواد افراسیابی موفق شدند پس از چند روز فعالیت سه نفر از اعضای یك باند فروشنده هروئین را که‌رهبری آن با یك نفر آلمانی بنام «هرمن روبرت» بود دستگیر سازند .

خبرنگار ما در آبادان گزارش داد : پرونده متهمین بدادسرای آبادان ارجاع شد وآقای اسماعیل علی‌زاده بازپرس شعبه‌چهارم‌دادسرا کار رسیدگی به پرونده آنانرا‌آغاز کرد ، پس از دو هفته متوالی‌که پرونده متهمین در جریان بوددلائل قانع کننده‌ای علیه آنها بدست‌آمد و پرونده تنظیمی آنان در اختیار دادستان آبادان قرار داده شد .

آقای دکتربامداد دادستان‌آبادان پس از رویت پرونده برای متهمین کیفر خواست صادر کرد و پرونده بدادگاه جنائی اهواز ارجاع گردید. بزودی محاکمه متهمین مذکوردر اهواز آغاز خواهد شد .

وام برای کشاورزان

بمنظور اجرای پروژه‌های کشاورزی در منطقه‌داراب فارس‌اعتباری دراختیار بانك کشاورزی شعبه این شهرستان قرار گرفت تا بصورت وام بکشاورزان وخرده مالکین این منطقه پرداخت گردد .

گزارش خبرنگار ما در شیراز حاکیست : این اقدام در سفر اخیر سرپرست شعب بانك کشاورزی فارس به‌داراب صورت گرفت .

۳۴۴۰ کیلو چای قاچاق
در اطراف گناباد کشف شد

مقدار سه‌هزارو چهارصد و چهل کیلو چای قاچاق از داخل کامیونی که‌روی آن شکر‌بارزده‌بودنددر اطراف گناباد کشف گردید .

بنابگزارش خبرنگار ما در گناباد: محمولات کامیون متعلق به دونفر به اسامی دباغی و حقگو بود که‌وسیله مامورین گروهان ژاندارمری گناباد کشف شد. چای‌های مکشوفه‌به اداره دارائی شهرستان گناباد حمل گردید.

*** دررضائیه**

مامورین پاسگاه‌ژاندارمری «امامزاده» رضائیه موفق شدند قاچاقچی سابقه داری راکه‌از مدتهاقبل بقاچاق‌فروشی مبادرت میکرد دستگیر کنند .

خبرنگار ما رضائیه گزارش داد: ازاین قاچاقچی که مختار جعفری نام دارد مقدار بیست دو هزار و دویست برك کاغذ سیگار قاچاق بدست آمد.

خانه‌ای در آتش

یك خانه روستائی درقریه «هجرود» اصفهان دچار آتش سوزی شد . و حدود ۵۰ هزارریال خسارت ببار آمد.

خبرنگار ما در«هجرود» اصفهان گزارش داد: آتش سوزی ابتدا از آشپزخانه شروع شد وسپس بسایر نقاط سرایت نمود ، بدنبال وقوع حریق، مامورین آتش‌نشانی در محل حاضر شده‌و آتش را خاموش کردند.

هیئت‌های نظارت آموزش و پرورش
درگلپایگان ، کرمان، شیراز وفرمانداری کل کهکیلویه

هیات پیگیری و نظارت وزارت آموزش و پرورش اعزامی باستان اصفهان ضمن مدت اقامت خود در گلپایگان امور مالی و اداری آموزش و پرورش این شهررامورد رسیدگی قرارداد.

بنابگزارش خبرنگارمادراصفهان چون در بعضی امور تخلفاتی دیده شد از طرف هیات پرونده‌ای تنظیم گردید ومورد بررسی قرار‌گرفت.

*** در کرمان**

خبرنگار ما در کرمان گزارش داد: هیات پیگیری ونظارت وزارت آموزش و پرورش اعزامی بکرمان که بمنظور ارزشیابی از واحدهای آموزش واداری، آموزش وپرورش زرند کرمان بدان منطقه عزیمت کرده‌بود به‌کرمان بازگشت .

● در شیراز

هیات پیگیری و نظارت وزارت آموزش و پرورش اعزامی بفارس که بسرپرستی آقای صدرالدینی‌و بعضویت آقایان علائی، ساتراپ‌و میرهاشمی اکبرزاده بفرمانداریکل کهکیلویه و همچنین‌شهرستانهای ممسنی و کازرون رفته بود پس از رسیدگی به فعالیت های آموزشی حوزه‌های مذکور بشیراز مراجعت نمود .

بنابگزارش خبرنگار ما در شیراز : این هیات همچنان برای رسیدگی بنظرات عموم طبقات در اداره کل آموزش و پرورش‌فارس آماده میباشد وباتوجه‌به‌پیشنهاداتی که از طرف فرهنگیان و سایر طبقات مردم شیراز به هیات‌مذکور شده است این هیات برای‌پیشبرد سریع انقلاب آموزشی طرحهائی را تهیه وارائه خواهد نمود .

باایجاد یك‌کارخانه پارچه بافی در مشهد
۱۵۰۰ نفر مشغول کار میشوند

آقای باقر پیرنیا نایب‌التولیهٔ آستانقدس رضوی و استاندار خراسان دریك جلسه مصاحبه مطبوعاتی که‌با حضور جمعی از مدیران جراید محلی‌و نمایندگان مطبوعات تشکیل شده بود اطلاعاتی‌پیرامون طرحهای جدید صنعتی شهر مشهد در اختیار روزنامه-نگاران قرار داد .

آقای پیرنیا اظهار داشت : بزودی شهر مقدس مشهددارای یك واحد بزرك پارچه بافی خواهد شد که حداقل هزار و پانصد نفر درآن بکار مشغول میشوند.

این کارخانه باسرمایه گذاری طبقات مختلف مردم ایجاد میشود . همچنین یك‌کارخانه لوازم یدکی اتومبیل و دستگیره قفل در مشهد ویك کارخانه قند در تربت حیدریه یااحمدآباد ایجاد میگردد وبرای پایان‌دادن بمشکل‌زباله شهر مشهد نیز یك کارخانه «کمپوست» دراین شهر تاسیس میشود. این کارخانه قادر خواهدبود زباله‌را بصورت کود شیمیائی درآورد .

ساختمان کاریر رضائیه
توسعه میابد

کارتوسعه ساختمان تلفن کاریر شهرستان رضائیه ازاین هفته آغاز گردید و بزودی آماده بهره‌برداری میشود .

گزارش‌خبرنگارما دررضائیه‌حاکیست: این ساختمان درزمینی بمساحت چهار صدونود متر مربع و بانظارت اداره کل آبادانی و مسکن آذربایجان‌غربی ایجاد میگردد .

بوسیلهٔ مهندسین ژاپنی وایرانی در شاهرود
مسیر خط «میکرویو» تعیین شد

هیاتی مرکب از سه‌نفر مهندس ژاپنی و دونفر مهندس ایرانی بسرپرستی آقای مهندس‌پارسا برای نقشه‌برداری‌مسیر خط‌مخابراتی «ماکروویو» کل کشور وارد شاهرود شد و پس از انجام کارهای مربوطه به‌تهران مراجعت کرد .

خبرنگار ما درشاهرود گزارش داد :بقرار اطلاع بزودی این نقشه درشاهرود پیاده میشود و ارتباط تلگرافی و تلفنی بین شاهرود -تهران ،شاهرود -مشهد و شاهرود -رشت برقرار خواهدشد . چون شاهرود ازنظر پیاده کردن طرح مذکور موقعیت خاصی دارد مرکز ارتباطات شاهرود تعیین شده است .

هفتمین عمل پیوند کلیه
در بیمارستان نمازی شیراز انجام شد

هفتمین عمل پیوند کلیه وسیله تیم پیوند کلیه بیمارستان نمازی وابسته بدانشگاه پهلوی دربیمارستان مزبور انجام شد.

خبرنگار ما در شیراز گزارش داد: گیرنده کلیه جوان ۲۷ساله‌ای بنام‌علی اکبر زارعی کارگر بیمارستان چشم‌پزشکی خلیلی است‌ودهنده کلیه پدر ۵۰ ساله‌اش خدایار زارعی می باشد حال دهنده و گیرنده کلیه رضایتبخش است .

در مساحت ٦ هزار هکتار
باآفت ملخ مبارزه شد

شش هزار هکتار از اراضی کشاورزی گناباد وسیله هواپیمای سمپاش وزارت کشاورزی علیه ملخ‌سمپاشی شد واز وجود این آفت پاك گردید .

خبرنگار ما در گناباد گزارش داد : سمپاشی و مبارزه باملخ در اراضی کشاورزی حومه این شهر ادامه دارد و باید در مساحت دو هزار هکتار دیگربا این آفت مبارزه شود .

انعقاد قرارداد

قرارداد نصب دستگاه حرارت مرکزی بیمارستان «پهلوی»شاهپور آذربایجان بین اداره کل آبادانی و مسکن آذربایجان غربی و پیمانکار مربوطه بامضاء رسید .

خبرنگارما در رضائیه گزارش‌داد: هزینه اجرای این طرح درحدودنهصد هزارریال برآورد گردیده است .

گرما دراهواز ، بیداد میکند

دیروز گرمای هوا در اهواز طبق گزارش‌اداره هواشناسی استان به ۴۸ درجه بالای صفر رسیدو بهمین جهت گروه کثیری از اهالی این شهر دچار گرمازدگی شدند .

گزارش خبرنگار ما در اهواز حاکیست: عصر روز گذشته چندتن از دانش‌آموزانی که در دبیرستان شاهپور اهواز سرگرم‌دادن امتحان‌بودند براثر گرمای زیاد بحال اغماء افتادند.

دیدار گاه تازه از شیخ نشینها

از: ع. مسعودی

خلیج فارس پس از خروج نیروهای انگلیس

(۷)

موقعیت اجتماعی و اداری و سیاسی بحرین

شیخ محمودبن ابراهیم بوسیله نماینده تشریفات اداره حکومتی ابوظبی مرا شناخته بود و من تقاضا کردم که خود را معرفی کند.
او گفت من بحرینی هستم و ساکن شهر منامه مرکز امارت بحرین، شغلم تجارت و امور کشتی رانی است، ضمنا در کارهای مقاطعه و کنترات‌ها شرکت میکنم و بواسطه سابقه دوستی و آشنائی با شیخ زاید حاکم ابوظبی آمده‌ام ایشان را ملاقات کنم و در خصوص امور بازرگانی فیمابین خاصه امور کشتی رانی با یکدیگر صحبت کنیم.

در گوشه و کنار تالار هتل بیچ همه‌جور مردمی دور هم نشسته و به بحث در اطراف امور تجارت و شرکت در کارهای ساختمانی و مقاطعه و مهندسی می پرداختند، همه از کشور های خارجی بودند اعم از اروپائی یا لبنانی و اردنی و در این میان فقط ما دو نفر بودیم که در گوشه‌ای خلوت بحث های سیاسی را دنبال می کردیم.
پرسیدم چندسال است شما از ایران به بحرین آمده‌اید؟ گفت من متولد بحرین هستم، پدرم ابراهیم نیز در بحرین متولد شده وجدم از حدود میناب فارس باین جا آمده و متوطن شده‌اند و ما نسبت بوطن اصلی خودایران وفادار وعلاقمندیم وایران را دوست می‌داریم ولی ایران ما را دوست ندارد، گفتم چطور؟ گفت برای اینکه بما بحرینی‌ها باخشم وغضب نگاه می‌کنند، روابط ما باایران قطع است، چرا باید مسافرت مابایران غیرمستقیم و تجارت ما باشما نیز غیرمستقیم و از راه شیخ نشین‌ها وبنام شیخ نشین‌های دیگرصورت بگیرد، نامه هائی که ما برای خویشاوندان خود در فارس می‌نویسیم برگشت میشود چون تمبر بحرینی دارد و نامه هائی که از ایران برای ما فرستاده میشود بهمین سرنوشت دوچار میگردد!! بدین ترتیب علائق و بستگی ما با میهن اصلی خود چنین وضع نامطلوبی پیدا کرده است.

گفتم شما میدانید بحرین متعلق بایران است وما ادعای مالکیت این جزیره را داریم واز وقتی استعمار انگلیس در خلیج فارس پیداشد این جزیره تحت حمایت دولت بریتانیا قرار گرفت وخود را از ایران جدا کرد ولی ما در ادعای خود ثابت هستیم وآنرا جزئی از خاک خود میدانیم، گفت حدود صد وپنجاه سال است انگلیس‌ها باشیوخ بحرین قراردادی برمبنای حمایت دفاعی وسیاسی منعقد ساخته‌اند و آنچه من در تاریخ بحرین خوانده‌ام سلسله شیوخ بحرین بیش از یکصد و هشتاد سال است در بحرین حکومت می‌کنند ونسل بعد نسل اداره امور این امارت را بدست داشته‌اند، گفتم برفرض چنین باشد حقوق ما ازبین نمیرود، اسناد و مدارک قاطعی مادر دست داریم که حکمرانان بحرین تحت نظر حکام بنادر جنوبی ایران انجام وظیفه میکرده‌اند، مگر شما از علاقمندان ایران نیستید؟ گفت من اکنون یک بحرینی هستم و بعنوان یک دوست ایران باشما صحبت میکنم، این مطلبی که شما میگوئید امروز در نقشه جغرافیای دنیا دگرگون شده‌است، روزگاری بود وسعت و مساحت ایران از شرق وغرب وشمال و جنوب بحساب نمی‌آمد آیا حالا ایران میتواند تمام آن اراضی را که از دست داده مدعی شود؟
گفتم این مطلب دیگر یست عنوان میکنید درست است ایران وسعت زیادی داشته که امروز قسمت‌هائی جدا شده وبا ایران تعلق ندارد لکن مدارکی که ما از بحرین دردست داریم انکار ناپذیر است و ملت ایران چشم براه روزی است که این جزیره بمام میهن باز گردد. گفت آیا بااین رویه‌ای که شما نسبت بمردم بحرین پیش گرفته‌اید و تضییقاتی که سال‌ها است فراهم آورده و مناسبات راقطع کرده‌اید، میتوانید امیدوار باشید مردم بحرین که امروزه اکثریت کامل آن را اعراب ویاایرانیهائی تشکیل میدهند که عربیت بحرین راپذیرفته و تبعه بحرین شده‌اند علاقمند بپیوستن بایران باشند؟

گفتم اگر استعمار از خلیج فارس برود ودست حمایت دولت انگلیس کوتاه شود من یقین دارم مردم بحرین الحاق بایران خاک اصلی خودرا باطیب خاطر میپذیرند، خاصه که ایران امروز در جهان بین‌المللی موقعیت خاصی پیدا کرده وچنان راه ترقی و تکامل رامی‌پیماید که مورد تقدیر و تحسین ملل جهان واقع شده است. ایران امروز آنچه را شما بخاطر می‌آورید نیست، بکلی عوض شده است. گفت این تصور شما درباره انگلیس‌ها صحیح نیست ومن هم که از کشور شما بی‌اطلاع نیستم، ایران را بخوبی می‌شناسم وچندسال پیش موفق شدم مسافرتی بشیراز کنم، آنچه از ترقیات ایران می‌گوئید قبول دارم ولی بحرین قطعه خاکی است در خلیج فارس در مجاورت همسایگان عرب خود، یکطرف این جزیره عربستان سعودی است در ۲۰ میلی و سمت دیگر شبه‌جزیره قطر باهمین قدر فاصله وازهرطرف محصور میان کشورهای عربی است، یك قطعه خاك عربی چگونه میتواند بایران ملحق شود، این مسئله ارتباط بااستعمار انگلیس و رفتن یاماندن آنها ندارد، برفرض قوای بریتانیا خلیج فارس را تخلیه کند هرکاری شیخ نشین‌های دیگر می‌کنند بحرین هم همان شکل و وضع را بخود می‌گیرد، گفتم اینها دلیل برای رد ادعای حقه ما نمیشود. گفت ای آقا من باید باصراحت بشما بگویم که این سر وصداها و دعاوی ایران که بصورتی خشن ورفتاری غیر دوستانه بامردم بحرین ظاهر گردیده بسیار زیان بخش بوده است، تبلیغات دشمنان و مغرضان آنچنان افکار نامساعدی میان طبقه روشنفکر و جوانان ما بوجود آورده است که قابل توصیف نیست، بلند گو ها ایران را متجاوز و استعمار طلب معرفی کرده‌اند وبا این تبلیغات مسموم کننده افکار مردم رانه‌فقط دربحرین بلکه در تمام شیخ‌نشینها و کشور های عربی طوری مشوش ومضطرب ساخته‌اند که اغلب در بحث‌ها و گفتگوهائی که میان روشنفکران و جوانان در کلوب‌های موجود در بحرین انجام میشود صورت حادی بخود می گیرد.

گفتم معلوم میشود که شماخود از مخالفین فکر الحاق بحرین به ایران هستید؟ گفت من واقعیت را برای شما میگویم، من دوست صدیق ایران هستم ولی این سیاست جدائی و دوری و تهدیدات را از جانب ایران قبول ندارم و صحیح ومنطقی نمی‌دانم، اینگونه رفتار عکس‌العمل شدید دارد و وسیله بدست مغرضین میدهد که ایران رابین تمام ملل عرب متعدی معرفی کنند وما دوستداران ایران ازاین قضیه رنج می‌بریم.

گفتم دولت ایران باتکیه بافکار عمومی ملت ایران این رویه را برای احقاق حق خود در بحرین اتخاذ کرده، مردم ایران این جزیره را جزئی ازخاك خودمیدانند واز دولت خود انتظار دارند نسبت بالحاق این قطعه خاك خود اقدام کند و بنابراین سیاست و روشی که دولت ایران پیش گرفته براساس توجه افکار عمومی و تعصب و احساساتی است که مردم ایران دراین باره دارند ولی شایعاتی که مغرضین میدهند و من خودشنیده‌ام که ایران میخواهد بخلیج فارس قشون کشی کند و بحرین را باقوه قهریه بگیرد و افکار ساکنین سواحل خلیج را نگران و مشوش ساخته‌اند مطلقا حقیقت ندارد و سیاست امروز ایران خلاف این گونه شایعات مغرضانه است، مگر نشنیده‌اید که شاهنشاه ایران چه عقیده و نظری نسبت به دعاوی ایران بربحرین ابراز فرمودند؟

گفت آری اطلاع دارم، تنها روزنه امید و خوش‌بینی که در سراسر این منطقه بوجود آمده بیانات اخیر اعلیحضرت شاهنشاه ایران است که در رادیوها و روزنامه ها منعکس گردید واطمینان خاطری برای مردم شد که اعمال زور و قوه قهریه بکار نخواهد رفت و مراجعه بافکار و عقاید و آراء عمومی ملاك الحاق بحرین بایران یاباقی ماندن بوضع فعلی قرارخواهد گرفت.

گفتم صحیح است، این نظر خردمندانه شاهنشاه ایران انعکاس مطلوبی در ایران و جهان داشته است واز این بحث استفاده کرده نظر اورا درباره عقاید و نظریات مردم بحرین جویا شدیم، او دراین باره سکوت کرد ونخواست چیزی بگوید. همینقدر گفت من وضع عمومی مردم را برای شما تشریح میکنم که از چند دسته و جماعت تشکیل گردیده ولی نمی‌توانم نظر قاطع خودرا بگویم این مسئله منوط به‌آینده است که از نظریات مختلفی که وجود دارد چه نتیجه گرفته شود و بچه صورتی جلوه گر شود.

گفتم خیلی علاقمندم اطلاعاتی دراین خصوص بدست آورم. گفت در حال حاضر بحرین دارای دویست هزار نفر جمعیت مخلوطی است از ایرانی‌ها واعرابی که ازقدیم‌الایام ساکن بحرین بوده‌اند وبومی هستند واعرابی که از کشور های دیگر باین‌جا آمده‌اند، بدیهی است ایرانی‌های مقیم بحرین آنها که اجدادشان از ایران آمده واین جا متوطن شده‌اند بسیارند که هر کدام مشاغل خوبی دارند و اغلب تجارت می‌کنند، مغازه‌دار هستند واگر براسته بازار بحرین بروید بیشتر تجار وکسبه را ایرانی‌ها تشکیل میدهند اما هم آنها بحرینی شده‌اند، هویت بحرینی دارند، ایرانیهائی که ورقه هویت ایرانی دارند، یعنی جواز اقامت دربحرین برای کار گرفته‌اند و ایرانی باقی مانده‌اند تعدادشان طبق احصائیه سال گذشته هفت هزارنفر میباشد. این راهم باید بگویم که حکومت بحرین هیچوقت بایرانی ها فشار وارد نساخته که آنها را مجبور به ترك تبعیت ایران کند، بلکه همیشه آنچه را که لازمه محبت بوده در مورد آنان رعایت کرده است واز این حیث هیچ ایرانی اعم از اینکه بحرینی شده یا ایرانی باقی‌مانده باشد موردمزاحمت حکام و مامورین بحرینی قرار نگرفته است. ایرانی ها در بحرین کلوبی بنام کلوب فردوسی دارند که زمین آنرا شیخ بحرین داده و ایرانی‌الاصل هاهر شب در آنجا جمع میشوند. شما میدانید که ایرانیان در بحرین مدرسه‌ای دارند که سیصد نفر شاگرد همیشه در آنجا به‌تحصیل دروس فارسی می‌پردازند.؟

گفتم در این دوقسمت اطلاعی نداشتم همچنانکه از هیچ چیز بحرین اطلاع ندارم و خوشوقت میشوم مرادر هرجهت آگاه سازید. لابد شما فارسی را در این مدرسه آموخته‌اید.؟ آری، من وخیلی از ایرانیهای علاقمند تحصیل کرده این مدرسه هستیم ولی البته این یك مدرسه شش کلاسه برای تمام ایرانی ها کافی نیست، عده کثیری از ایرانیهای مقیم بحرین اطفال خود رادر مدارس بحرین میگذارند ولی در همه‌حال اغلب زبان فارسی را در خانواده های خود حفظ کرده‌اند بدون اینکه بنویسند و بخوانند.

در بحرین مدرسه زیاد است؟

حالا که این سئوال راپیش کشیدید باید بگویم که حکومت بحرین به دو چیز خیلی اهمیت میگذارد یکی آموزش و پرورش و دیگری بهداشت عمومی که هر دو مجانی و بحد کافی و کامل در دسترس مردم قرار گرفته است، اصولا سطح فرهنگ مردم بحرین بالا است، تحصیل کرده وتعلیم یافته و تربیت شده و خارجه رفته در بحرین خیلی است و این شیخ‌نشین با کلیه شیخ نشین های خلیج فارس از حیث پیشرفت ودارا بودن عناصر روشنفکر و تحصیل کرده تفاوت فاحش دارد و بهمین جهت است که اینگونه افراد را کشورهای دیگر عربی برای سازمانهای اداری و تشکیلاتی خود جذب میکنند. چنانکه هم اکنون عده کثیری بحرینی در شیخ نشین های دیگر مصدر کار های مهمی هستند.

اخلاق و روحیات و طرز تربیت مردم بحرین نیز با شیخ نشین‌های دیگر فرق دارد و باید بگویم که ایرانی های متوطن در بحرین که از صدها سال پیش باین جزیره قدم نهاده‌اند در این پیشرفت و تاثیر نفوذ معنوی و روحی و اخلاقی سهم بسزائی داشته‌اند، سالیان درازی است که در بحرین مدارس متعدد ابتدائی ومتوسطه کامل بوجود آمده پسران و دختران تحصیل کرده‌اند و حال آنکه در سایر امارت نشین‌ها چنین نبوده است، هم اکنون تمام اطفال بتحصیل اشتغال دارند که میتوان گفت نزدیك به یك چهارم جمعیت بحرین را شاگردان مدارس تشکیل میدهند و شاگردان پس از طی دوره متوسطه، آن دسته که استطاعت داشته باشند بکشورهای غرب: انگلیس، امریکا دانشگاه امریکائی بیروت میروند و آنها که استطاعت ندارند مشغول کار می‌شوند. تحصیل در تمام مدارس مجانی است علاوه بر اینکه تمام لوازم تحصیلی به آنها داده می‌شود.

شما از کلوب فردوسی مخصوص ایرانیان صحبت کردید آیا این کلوب ورزشی است یا اجتماعی و کلوب های دیگر هم وجود دارد؟

هر قدر بخواهید کلوب در بحرین تاسیس شده بنام های مختلف، برای ورزش که جوانان علاقه وافری به‌فوتبال وتنیس وهاکی و اسب سواری دارند ولی این کلوب ها همه‌اش مخصوص ورزش نیست، جنبه‌های سیاسی بخود گرفته، هر کلوبی یکعده ششصد و هفتصد نفری عضو دارد که جوانان بین ۲۵ تا ۴۰ سال شرکت میکنند و بحث سیاسی و اجتماعی دارند، بیش از بیست کلوب وجود دارد و رویهمرفته گروه های سیاسی در بحرین فراوان وجود دارد.

این گروه‌های سیاسی چگونه هستند؟

غیر از مردمی که بشغل تجارت و کاسبی مشغولند و اکثر آنها ایرانی الاصل هستند که از قدیم باین طبقه اشخاص تحصیل کرده بحرینی برخورد کرده‌ام آنها افرادی با هوش و درایت و کیاست هستند که توانسته‌اند بواسطه هوش و استعداد و کاردانی خود در دستگاه های حکومتی سایر شیخ‌نشین ها نفوذ نمایند و مصدر امور مهمی قرار گیرند. این افراد با مردم معمولی شیخ‌نشین ها متفاوتند زیرا باتمدن و فرهنگ ایرانی آشنا هستند و خانواده های آنان نسل بعد از نسل رسوم و آداب ایرانی و تمدن اصیل آن را حفظ کرده‌اند. بدون تردید راز توفیق و پیشرفت مردم بحرین در سایر شیخ‌نشین ها در آشنائی آنان بفرهنگ و تمدن ایرانی نهفته است...

بعد پرسیدم شهرداری بحرین چگونه است انتخابی است یا انتصابی؟

بحرین دارای چند شهر است که هر یك از شهر ها دارای انجمن بلدی جداگانه است، نصف اعضای آنرا مردم انتخاب میکنند و نصف دیگر از طرف حاکم بحرین معین میشود ولی حتی‌المقدور از میان کسانی انتخاب میشوند که بعد از حائزین اکثریت درجه اول دارای رای بیشتر میباشند، مجموع عده اعضای انجمن های شهر ازهشتاد نفر متجاوز است و در قراء وقصبات شورای محلی وجود دارد که کلیه امور عمرانی قریه و دهکده را زیر نظر می گیرند.

وضع آب وبرق وراههای بحرین وخانه سازی چگونه است؟

بحرین بحد کافی آب شیرین دارد، تما م شهر ها لوله کشی است و حتی روستاها و قراء هم لوله کشی شده و برق تمام شهر ها و روستاها از دستگاه بزرك برق منامه پایتخت تامین میشود. راههای اصلی و فرعی بحرین اسفالت است و مسئله خانه سازی نیز پیشرفت شایانی نموده و وضعی که در شیخ‌نشین های دیگر می بینید که هنوز هم مردم در چادر نشینی وخانه های حصیری بسر می برند در این‌جا نیست، خانه ها روی اسلوب جدید ساخته شده و با شرایط مناسب‌در اختیار مردم قرار می گیرد.

در این صورت بنظر شما بحرین محل آباد و پیشرفته‌ایست؟

با هیچیك از شیخ‌نشین ها قابل مقایسه نیست، بحرین دارای سابقه تاریخی طولانی ودارای تمدن باستانی میباشد، چندی قبل باستانشناسان دانمارکی در نقطه‌ای از بحرین دست بحفاری زدند و آثاری از هزاران سال پیش زیر زمین بدست آوردند معبد بزرگی اززیر خاك بیرون آوردند که چون وسائل و موجبات برای حفاظت آن وجود نداشت و هنوز موزه و تشکیلاتی برای حفظ آثار عتیقه وجود ندارد روی معبد تاریخی را پوشانیدند و اشیاء قدیمی که بدست آمد به کپنهاك انتقال دادند و در انجا موزه‌ای از آثار تاریخی بحرین تاسیس کرده‌اند که موردتماشای خارجیان قرار میگیرد، نصف از این آثار متعلق به حکومت بحرین است که چون هنوز موزه در داخل بحرین ندارند در آنجا بامانت نگاهداری میشود. دانمارکی ها کارخانه شیرو کره پاستوریزه وسردخانه بحرین رابدست دارند.

***

حالا خواهشمندم از وضع اقتصادی و مالی بحرین اطلاعاتی بدهید؟

در شماره بعد توضیحات شیخ محمدبن ابراهیم را در این موضوع مطالعه فرمائید.

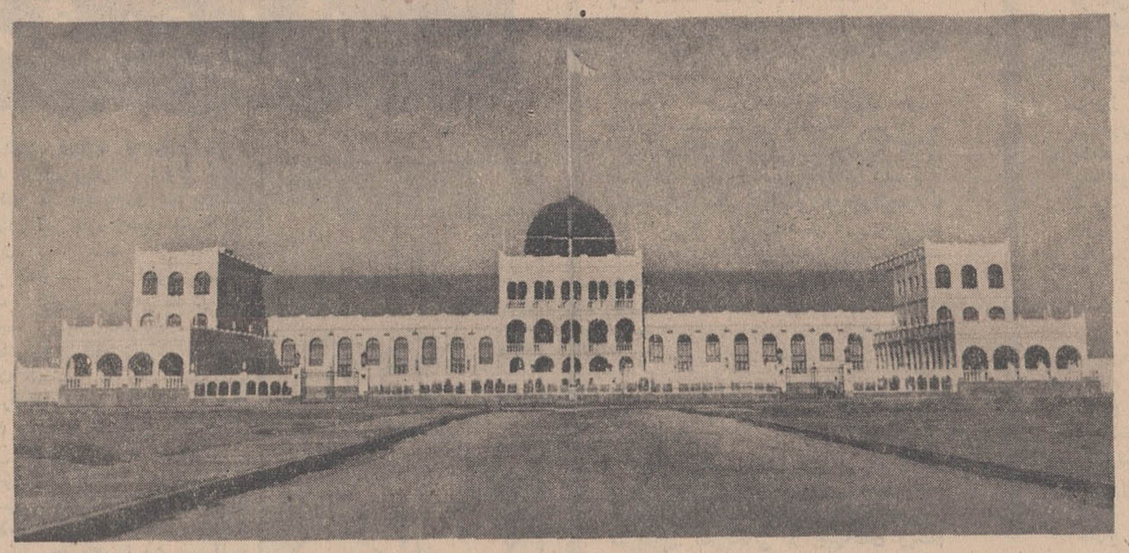

اداره حکومتی ومیدان جدیدی که شیخ عیسی حکمران بحرین احداث کرده‌است

تصویری از لطف و زیبائی...
چه بهتر که این زیبائی با اطمینان از آینده همراه باشد
حساب تشکیل سرمایه بانك عمران بشما امکان میدهد
که همیشه در کنار فرزندان خود با اطمینان
از آینده بهتر زندگی کنید
وام تا سه برابر موجودی
بیمه مجانی در مقابل تصادف با وسائط نقلیه تا یکصد هزار ریال
جایزه یکصد هزار تومان وام دهساله بدون بهره
جایزه مادام‌العمر ماهی دو هزار تومان
به آرزوهای شما و فرزندانتان تحقق میبخشد

از: نوول ابزرواتور

ژرژ پمپیدو:

مصاحبه با مردی که بزودی رسما رئیس جمهوری فرانسه میشود

سیاست مستقل ملی هدف من است

علت شکست نیروهای چپ آنست که آنها چیزی جز شعارهای کهنه و قدیمی بمردم ارائه نمیدهند

«ژرژ پمپیدو» نامزد دوگلیست‌های فرانسه که پیروزی او در دومین دور انتخابات ریاست جمهوری فرانسه تقریبا قطعی است در یک مصاحبه اختصاصی به سئوالات خبرنگار مجله «نوول ـ ابزرواتور» پاسخ داده است که در اینجا قسمتهائی از آن نقل میشود:

س: میتوانید بگوئید که بچه علت «مردان دست‌چپی» با انتخاب شدن پوئر بریاست جمهوری فرانسه بیش از برگزیده شدن باین مقام غیبت نشان میدهند.

ج: منظورتان چه کسانی هستند آیا آنهائی را میگوئید که بیک رژیم پارلمانی ضعیف دلبستگی داشته و میخواهند کشور را بسوی بحران سوق دهند؟

این مردان دست‌چپی چه کسانی هستند آیا آنهائی نیستند که علاقه و دلبستگی من به حفظ سیاست مستقل صلح و خودمختاری سیاسی بمذاق آنها خوش آیند نبوده است؟

• سیاست مستقل

س: بعقیده بسیاری از مفسرین پیروزی شما در دومین دور انتخابات به‌عدم پیوستگی رای دهندگان کمونیست به‌پوئر بستگی دارد. برای جلوگیری از الحاق رای دهندگان کمونیست به نامزد میانه روها بچه اقدامی دست خواهید زد؟

ج: من بطور جدی وقاطع طرفدار یک سیاست مستقل ملی و همکاری باهمه ملت‌ها بدون در نظر گرفتن رژیم های آنها هستم درین مورد هیچگونه احساسات ناسیونالیستی وجود ندارد بلکه هدف اصلی دست یافتن به صلح بیک صلح واقعی است که باخلافات و تقسیم جهان به دوبلوک پایان دهد.

این نظریه شامل ملاحظات انتخاباتی نیز میشود. در هرصورت من به نتیجه نهائی انتخابات اطمینان قطعی دارم.

• نتایج دهساله

س: نظر شما درباره اقلیت مخالف و مخصوصا اقلیت دست چپی چیست؟ قیافه سیاسی کشور را در سال ۱۹۶۹ چگونه می‌بینید؟

ج: بهتر بود این سئوال را با نمایندگان احزاب دست چپی در میان میگذاشتند و مسلما از پاسخ هائی که آنها باین سئوال می‌دادند اطلاعات بیشتری بدست می آوردید. معذلک تصور می‌کنم که در یک انتخابات عمومی باید یک سیاست روشن ارائه داد و وسائل لازم را برای اجرای ان فراهم ساخت اما جناح دست چپی چیزی از این قبیل ارائه نمیدهد. در اولین دور انتخابات چهار نامزد بودند اگر هم مندس‌فرانس را بشمار بیاوریم پنج نامزد دست چپی شرکت داشتند و تنها هدف آنها این است که نتایج زحمات دهساله را بهدر بدهند و آنچه را که در این مدت فرانسه بدست آورده است از بین ببرند.

و هیچیک از آنها درباره سیاست خارجی، اجتماعی وبطور کل سیستم نامساعدی هستند که ملت نمی‌تواند به‌آن تن‌دردهد. ولی تصور می‌کنم که توضیح و تشریح عمیق تری در این باره وجود داشته باشد و آن اینکه ملت ماطی ده سال اخیر باسرعت زیاد تحول یافته است این دگرگونی ها درکلیه رشته‌ها اعم از اقتصادی، صنعتی اجتماعی و سطح زندگی صورت گرفته است. در زمینه سیاستها نیز رفراندومهائی که دراین مدت انجام شده و همچنین انتخاب رئیس جمهوری از طریق رای‌گیری عمومی بیش از پیش موجب رشد سیاسی ملت شده است. این تحولات عده‌ای را مضطرب ساخته و مسائل جدیدی را پیش می‌آورد احزابی که خودرا دست چپی می نامند دراین میان بدادن شعارهای قدیمی اکتفاء می‌کند و این مطلب را افکار عمومی درک می‌کند و از همین‌جا است رهبران احزاب دست‌چپی اعتبار خودرا درمیان مردم از دست میدهند.

از : لوموند

امریکا: «مداخله» یا «انزواطلبی»؟

رئیس جمهوری آمریکا میخواهد از بار تعهدات آمریکا بکاهد

پس از لیندون‌جانسون ودین‌راسک وزیر امورخارجه سابق آمریکا اینک پرزیدنت نیکسون برای آنکه مخالفان سیاست خارجی آمریکا را وادار بسکوت کند به حربه «تهدید انزواطلبی» متوسل شده‌است.

در نظر اول استدلال رئیس جمهوری آمریکا قابل قبول نیست، زیرا این‌مسئله که نخستین قدرت جهانی در پشت مرزهای خویش سنگربندی کرده و خودرا بیک دژ نفوذ ناپذیر تبدیل کند و بقیه جهان را در هرج‌ومرج و بی‌نظمی بحال خود واگذار کند قابل قبول نیست.

اما از طرف دیگر باید گفت درست است که در اوایل دوجنگ جهانی در آمریکا گرایشی بانزواطلبی بچشم میخورد ولی سالهای ۱۹۱۷ و ۱۹۴۱ را نمی‌توان با اوضاع و احوال کنونی مقایسه کرد.

سرمایه‌گذاریهای آمریکا در خارج از کشور، جنگ ویت‌نام، مداخله در جمهوری دومینیک، کمک اقتصادی و نظامی بکشورهای جوان تایلند، کره جنوبی و لائوس و موازنه وحشت‌اتمی کافی است این مسئله را روشن کند که در سالهای اخیر چیزی که بیشتر آمریکا را تهدید میکند انزواطلبی نیست بلکه برعکس مداخله جوئی است که آمریکا را مورد تهدید قرارداده است.

هنگامی که نیکسون در جریان مبارزه انتخاباتی خود پیوسته از پایان‌دادن جنگ ویت‌نام و «کم‌کردن ادعاهای آمریکا سخن بمیان می‌آورد در حقیقت باین تهدیداشاره میکرد. ولی امروز رئیس کاخ سفید واشنگتن متوجه شده است که قضایا را درست درک ننموده است.

اواکنون دیگر برای بدست‌آوردن رای‌انتخاب کنندگان آمریکا از اصل مداخله آمریکادرویت‌نام انتقاد نمی‌کند.

نیکسون در عین حال که مقدمات تخلیه پنجاه هزار نفر از نیروهای آمریکائی راازویت‌نام تهیه می‌کند بوسیله مشاوران سیاسی خود توضیح میدهد که این عده از میان واحدهائی که عملا در جبهه‌های جنگ در عملیات شرکت نمی‌کنند انتخاب خواهد شد و در هرصورت جنگجویان مسلح ویت‌نام جنوبی که توسط آمریکائیها تربیت‌شده‌اند جای آنهارا خواهند گرفت.

در حقیقت پرزیدنت نیکسون باتکان‌دادن حربه «تهدید انزواطلبی» میخواهد مسیر بحث مفصلی را که از چند هفته قبل در کنگره آمریکا آغاز شده است تغییر دهد. مسئله دفاع از ایالات متحده و نقش مهمی راکه ائتلاف بزرگ نظامی و صنعتی در جامعه آمریکا ایفاء‌میکند اساس این بحث ومذاکرات را تشکیل میدهد.

بعقیده بسیاری از نمایندگان کنگره آمریکا ـ که تااین اواخر عده زیادی از آنها مدافع «پنتاگون» بشمار میرفتند ـ عقیده دارند اکنون هنگام آن رسیده است که جلو مسابقه تسلیحاتی بین آمریکا و شوروی که شبکه ضدموشکی نمونه بارز آن است گرفته‌شود. ولی‌واشنگتن تنها در صورتی میتواند بااتحاد شوروی‌درزمینه خلع‌سلاح به توافق برسد که دکترین فعلی خودرا که براساس «زور همراه با انجام مذاکرات» استوار است ترک کند.

مسائل روز

مفسران جهان

از : تایمز
ترجمه : محمود روان‌پی

ویتنام: گامهای تازه در راه صلح

دیدار پرزیدنت نیکسون و پرزیدنت «وان‌تیو» به صلح ویتنام کمک می‌کند؟

رئیس هیئت نمایندگی ویت‌کنگ در کنفرانس صلح پاریس صریحا اعلام داشت که تنها راه‌حل صلح ویتنام تشکیل یک حکومت ائتلافی دراین کشور است.

ضمنا در جبهه‌های ویتنام جنوبی نیز در آستانه ملاقات «نیکسون ـ تیو» حملات ویت‌کنگ‌ها تشدید یافته است.

از طرفی حکومت سایگون باتشکیل یک حکومت ائتلافی در ویتنام موافق نیست

حملات اخیر ویت‌کنگ‌ها برای تقویت فشاری است که در مذاکرات سران دو کشور متحد از طرف نیکسون به رئیس جمهوری ویتنام جنوبی خواهد آمد.

نیکسون سعی دارد حتی‌المقدور تصمیمات خود رابرای برقراری صلح در ویتنام یک جانبه اجرا نکند و بهمین جهت مراقبت میکند که اقدامات دولت آمریکا متضمن نظرات حکومت سایگون باشد.

ویلیام راجرز وزیر امور خارجه‌امریکا اخیرا اظهار داشت بعقیده دولت‌سایگون تعهدات آمریکا در ویتنام خاتمه نیافته است و آمریکا نبایستی این کشور را در نیمراه رها کند.

هیچ تردیدی نیست که پرزیدنت تیو رئیس جمهوری ویتنام جنوبی ارزو دارد می‌توانست سربازان خود را جانشین سربازان آمریکائی در جبهه‌های ویتنام نماید

راجرز که در یک کنفرانس مطبوعاتی و قبل از مسافرت ریچارد نیکسون از کالیفرنیا بمیدوی سخن‌می‌گفت اظهار داشت که بادیدار ریچارد نیکسون و رئیس جمهور ویتنام جنوبی گمان نمیرود برنامه خروج سربازان آمریکا در ویتنام تنظیم گردد، بلکه سیاست آینده آمریکا در ویتنام مورد بررسی قرار خواهد گرفت.

• دولت ائتلافی

ایالات متحده باترکیب یک دولت ائتلافی از حکومت فعلی سایگون وویت‌کنگ موافقتی ندارد، ولی در عین‌حال وجود یک هیئت ناظر از طرف ویت‌کنگ‌را برای نظارت در صحت‌وآزادی انتخابات‌عمومی این کشور می‌پذیرد.

راجرز عقیده دارد که ویت‌کنگ‌میبایستی در مورد اصالت انتخابات عمومی مطمئن باشد و باتوجه باینکه از شرکت در یک دولت ائتلافی باحکومت سایگون ناامید گردیده است این احتمال وجود دارد که در مورد انتخابات عمومی با حکومت سایگون حاضر به‌سازش باشد.

در مذاکرات میدوی از طرف رئیس جمهور امریکا کوشش بسیارخواهدشد تااین نتیجه حاصل گردد.

پرزیدنت نیکسون سعی خواهد کرددر ویتنام محیطی بوجود اید تا ویت‌کنگ سلاح رابرزمین گذارد، در انتخابات شرکت کند و کاندیدا معرفی‌نماید.

وان‌تیو تاکنون دراین طریق بوده‌است که ویت‌کنگ رابهرترتیب از دخالت در فعالیت وزندگی سیاسی ویتنام جنوبی خارج نگهدارد.

ولی در مذاکرات میدوی نیکسون‌سعی خواهد کرد تیورامتقاعد نماید تنها راه بن‌بست از ویتنام‌تعدیل نظرات یکطرفه حکومت سایگون میباشد واین‌امیدواری وجود دارد که رئیس جمهور آمریکا در اجرای نظر خود موفق گردد.

از : مطبوعات فرانسه

کنفرانس مسکو: «مسئله چین» مشکل بزرگ کمونیستها

طرفداران و مخالفین رهبران چین کمونیست کنفرانس مسکو را با شکست روبرو ساخته‌اند

برخورد شدیدی که در کنفرانس بین‌المللی احزاب کمونیست بین طرفداران و مخالفان رژیم پکن روی داد نمایندگان ۷۵ حزب شرکت کننده در کنفرانس مسکو را بامشکل بزرگی روبرو ساخته است.

رهبری طرفداران چین ـ کمونیست را چائو شسکو، دبیر اول حزب کمونیست رومانی بعهده‌دارد وبدرخواست او «مسئله چین» در دستور کار کنفرانس قید نشده‌است.

• اعتراض

ولی دردومین جلسه کنفرانس رهبر حزب کمونیست پاراگوئه ابتکار حمله به رژیم پکن را بدست گرفت و بلافاصله چائوشسکو سخنان نماینده حزب کمونیست پاراگوئه را قطع کرد و گفت: هیئت نمایندگی رومانی تنها باین شرط در کنفرانس شرکت کرده است که‌ازحمله به‌چین کمونیست خودداری شود.

و سپس بعنوان اعتراض‌جلسه کنفرانس راترک گفت.

ولی در جلسه بعدی «گومولکا» رهبر حزب کمونیست‌لهستان و«والدک‌روشه» دبیر اول‌حزب کمونیست فرانسه نه‌تنها چین کمونیست را بشدید ترین وجهی مورد حمله قرار دادند، بلکه درخواست کردند که کنفرانس رژیم پکن رامحکوم کند.

گومولکا دبیر اول حزب کمونیست لهستان ضمن نطق شدیداللحن خود روشی ضد شوروی گروه مائوتسه تونگ رابشدت مورد حمله قرار دادو گفت علیرغم ادعای رهبران چین، آنها علیه امپریالیسم مبارزه نمی کنند زیرا درعین حال نمی‌توان هم باامپریالیسم وهم بااتحاد جماهیرشوروی که سنگر مرکزی جبهه ضد امپریالیستی است مبارزه کرد.

• تهدید

بلافاصله پس از پایان این جلسه بود که هیئت‌نمایندگی رومانی با صدور یک اعلامیه رسمی اخطار کرد که با ادامه حملات ضد چین خطربزرگی موقعیت کنفرانس را تهدید خواهد کرد.

باین ترتیب کنفرانس مسکو از همان آغاز کار دستخوش تفرقه ودودستگی شده‌است.

مسئله چین کمونیست‌هنگامی توجه شرکت کنندگان در کنفرانس بین‌المللی احزاب کمونیست را بخود جلب کرد که رژیم پکن همزمان باآغاز کار کنفرانس اعلامیه شدید اللحنی درباره برخوردهای مرزی چین و شوروی انتشار داد و مسکو را به‌تحریکات جدید در مرزهای‌دو کشورمتهم کرد

نتیجه این نخستین برخورد در کنفرانس مسکو را نمی‌توان ازهم‌اکنون پیش‌بینی کرد ولی باحتمال زیاد نمایندگان رومانی و ایتالیا بدنبال مسئله چین منقابلا مسائل دیگر را که در دستور کار کنفرانس قید نشده است از جمله مسئله چکسلواکی‌را پیش خواهند کشید و باین ترتیب تالار کنفرانس‌به‌میدان مبارزه شدیدی بین مخالفان‌و طرفداران چین کمونیست مبدل خواهد شد.

بسیاری از صاحبنظران‌سیاسی احتمال میدهند که در صورت ادامه حملات ضد چینی هیئت نمایندگی رومانی مسکوراترک کنند و یا دست کم ازامضای اعلامیه نهائی کنفرانس خودداری کنند.

صلح ویتنام و کشمکش چین و شوروی در جراید جهان

امروز جراید جهان نوشتند:

تشدید اختلافات چین و شوروی و ادامه کشمکش در کنفرانس مسکو، بوجود آمدن‌امیدهای تازه به حل مسئله ویتنام، تشدیدبحران در خاورمیانه عربی و احتمال بروز نبردی‌بزرگ و شدید بین اعراب و اسرائیل مهمترین مسائل مورد بحث امروز جراید جهان بود.

اکثر روزنامه‌های مهم جهان پیش بینی کرده‌اند که در روزهای آینده برخوردهای مسلحانه مرزی بین چین و شوروی روی خواهدداد.

حربه چین

روزنامه «اورور» چاپ پاریس در این مورد نوشته است: چین‌تلاش تلاش میکند کنفرانس مسکو با شکست کامل روبرو شود ونمایندگان احزاب کمونیست جهان نتوانند در باره محکوم کردن چین تصمیم بگیرند لکن بهترین حربه چین کمونیست در این راه ایجاد جنجالی تازه در مرزهایش باشوروی است.

روزنامه فرانس سوآر در این‌باره نوشته است. بیانات برژنف مبنی بر اینکه چین آماده جنگ اتمی با شوروی میشود عاری از حقیقت نیست و احتمال‌دارد دیر یا زود آسیا صحنه جنگی بزرگ گردد که‌طرفین آن دو غول جهان کمونیسم خواهند بود.

• ویتنام

مذاکرات ریچارد نیکسون باژنرال وان‌تیو رئیس جمهوری ویتنام جنوبی مورد بحث‌تمام جراید امروز جهان بود. تقریبا همه روزهای‌مهم جهان پیش بینی کرده‌اند که کنفرانس «میدوی» نقطه عطفی در تاریخ ویتنام بشمار میرود، زیرا باحتمال قوی مهمترین مسئله مورد بحث رهبران امریکا وویتنام جنوبی در کنفرانس میدوی خروج نیروهای امریکا از ویتنام است.

روزنامه هرالد تریبون در این مورد نوشته است: پرزیدنت نیکسون عزم راسخ‌به کاهش بار تعهدات امریکا در ویتنام دارد و مایل است بهر طریق ممکن به جنگ نه ساله ویتنام پایان دهد.

روزنامه نیویورک تایمز مینویسد: دولت نیکسون بسرعت درراه پایان دادن به جنگ ویتنام پیش میرود لکن احتیاطهای لازم بعمل می‌آید تا حتی‌المقدور صلحی شرافتمندانه جایگزین جنگ شود.

• خاورمیانه

روزنامه‌های مهم جهان عرب مقالات اساسی خود را به تمرکز نیروهای اسرائیل در مرز اردن اختصاص داده‌اند.

«الاخبار» روزنامه مصری مینویسد: بیش از سه لشگر ازنیروهای اسرائیل در ارتفاعات گولان متمرکز شده‌اند.

این روزنامه میافزاید: نیروهای اسرائیل در صدد آغاز حمله وسیعی علیه اردن هستند و هدف آنها اشغال شهر «اربید» است‌زیرا در این شهر پایگاه کماندوهای الفتح مستقر است.

روزنامه «اکسیون» چاپ تونس در مورد بحران لبنان نوشته‌است: بحران لبنان نتیجه تضادهای عمیقی است که در خاورمیانه عربی وجود دارد.

این روزنامه میافزاید متاسفانه‌اکثر رهبران کشورهای عربی دید روشن وواقع بینانه‌ای نسبت به مسائل جهان عرب ندارند و نهمین‌جهت روزبروز بحرانهای داخلی جهان عرب گسترش می‌یابد.

پاورقی سیاسی اطلاعات

-۱۳-

دنیای بدون روزن!

اخطار شوروی برای پایان جنگ

دولت شوروی شب چهارم از شورای امنیت طلب کرد برای رسیدگی بوضع خاورمیانه بی‌درنگ تشکیل جلسه دهد. شوروی درنامه‌خود به‌رئیس شورای‌امنیت یادآور شده بود بعلت ادامه فعالیت های نظامی اسرائیل که علیرغم تصمیم‌شورای امنیت صورت‌میگیرد، دولت‌شوروی‌تقاضا می‌کند شورای امنیت بی‌درنگ تشکیل جلسه دهد و اجرای قطعنامه سازمان ملل‌را مورد بررسی قرار دهد.

درخواست شوروی اجابت شد وچند ساعت بعد شورای امنیت تشکیل جلسه داد. در این جلسه «فدرنکو» نماینده شوروی طی نطق کوتاهی اعلام کرد علیرغم هشدارهای کشورهای دیگرجهان تجاوز اسرائیل به کشورهای اعراب ادامه دارد وبرسازمان ملل است که تصمیمات فوری برای اجرای مفادآتش بس بمورد اجرا بگذارد.

سحرگاه روز چهارم‌رادیوقاهره ناگهان اعلام داشت که نیروی هوائی مصر باموشک بواحدهای اسرائیلی که وارد ماوراءالعریش در شبه‌جزیره‌سیناشده‌اند حمله کرده است.

رادیو قاهره از قول فرماندهی عالی‌نیرو های مصر اظهار داشت که تلفات‌سنگین جانی و تجهیزاتی به نیروهای اسرائیل وارد آمده است.

• سقوط اورشلیم

در ساعات آخر روز چهارم ناگهان خبر حیرت‌انگیزی از کانونهای خبری‌جهان مخابره گردید و محافل علاقمند را حیرت‌زده برجای نهاد. اخبار واصله‌حاکی بود که اوایل روز در اطراف اورشلیم نبرد سختی بین رزمندگان عرب وقوای اسرائیل درگرفته و آخرالامر اورشلیم بدست اسرائیل سقوط کرده است. خبر سقوط اورشلیم چندساعت‌بعدتوسط سخنگوی نظامی اسرائیل تایید شد و اعلام گردید که‌اسرائیل باتسخیراورشلیم به‌مهمترین پیروزی در نبرد دست یافته است.

خبر پیروزی سریع اسرائیل درجبهه اردن و صحرای سینا موجی از حیرت و ماتم در میان مردم مصر برجای نهاد. مصری‌ها که ساعتی پیش ازاستماع‌اخبار پیروزی اعراب در جبهه‌های جنگ به شادی و پایکوبی برخاسته‌بودند اخبار پیروزی اسرائیل را باناباوری تلقی کردند این امر که «پیروزی بدون کمک خارجی میسر نبود» بسرعت درمیان‌مردم انتشار یافت.

مقارن با این احوال رادیو قاهره در گفتارهای خود شدیدترین حملات را متوجه آمریکا کرد و آنرا «دشمن تمام بشریت» نامید.

ساعت پنج بعدازظهر روز چهارم جنگ بوقت تهران اردن آتش‌بس‌شورای‌امنیت راپذیرفت.

موشه‌دایان وزیر دفاع اسرائیل چند ساعت پس از تسخیر اورشلیم وارد این شهر شد و یکراست بپای دیوار قدیمی شهر رفت و بخواندن دعا پرداخت.

• درحاشیه وقایع روزچهارم

دولت سودان طی جلسه فوق‌العاده‌ای بامصر امضاء کرد. سخنگوی وزارت خارجه آمریکا رسما از قطع رابطه چند کشور عربی با امریکا اظهار تاسف کرد و اظهارداشت: تاسف بیشتر از اینست که اعراب در موردنقش مادر خاورمیانه دچار اشتباه شده‌اند... موریس‌کووودوموروویل وزیرامورخارجه وقت فرانسه خاطرنشان ساخت که‌فرانسه بعنوان یکی از قدرت‌های اساسی در حفظ صلح جهان مسئولیت بزرگی‌بعهده دارد وبرای حل مشکل به‌اسرائیل کمک نظامی نخواهد کرد.

وزیر امور خارجه فرانسه گفت: دولت فرانسه از حقوق حقه هردولتی دفاع می‌کند و مخالف توسل بزور برای حل کشمکش‌های موجود میباشد.

تظاهرات وسیعی به حمایت از اعراب وبرضد اسرائیل و انگلیس و آمریکا در پکن درگرفت. تظاهر کنندگان به سفارت انگلیس‌حمله کرده شیشه‌های آنرا شکستند و سپس یک عکس مائوتسه‌تونگ بدیوار اطاق سفیر چسبانده و سفارت را ترک گفتند.

اوتانت دبیر کل سازمان ملل متحد برای قبولاندن آتش‌بس به هردو جبهه متخاصم به‌تلاش پی‌گیری دست زد، لیکن علیرغم تلاشهایش اکثر کشور های عربی از جمله عراق به‌پیشنهاد آتش بس گردن ننهادند و همچنان به نبرد علیه اسرائیل ادامه دادند. ادامه دارد

مژده بشما دارندگان
ریش‌تراش رمینگتون
خواهشمند است ریش تراش رمینگتون خود را
دراولین فرصت برای یك بازدید و سرویس
بلاعوض به‌تعمیرگاه‌مجهزاین شرکت تحویل‌دهید
شرکت مینروال بامسئولیت‌محدود
ـ نماینده ریش‌تراش رمینگتون ـ
خیابان سوم اسفند ـ شماره ۳۲
رمینگتون‌عالیترین‌ریش‌تراش‌برای‌شما

«آپولو»

تراشیدن ریش یکی از مشکلات بزرگ مسافرین ماه است

عبور از پنج قاره

نیاز امریکا به حسابدار!

جامعه آمریکا به حسابدار ورزیده نیاز فراوانی دارد

کمبود کارشناس مالی از حسابدار ساده گرفته تا ناظر مالی شرکتها، در صنایع امریکا آنقدر محسوس است که درهیچ رشته دیگر سابقه ندارد. طبق آماری که اخیرا توسط یك موسسه آمار گیری تهیه شده دستمزد این عده بسرعت افزایش می‌یابد.

کمبود کارشناسان مالی در نیویورك، شیکاگو، سان ـ فرانسیسکو و لوس‌انجلس بیش از مناطق دیگر امریکا محسوس است.

طبق آماری که ازطرف بنگاه «رابرت هاف» انتشار یافته کمبود کارشناسان مالی نتیجه «چهره منفی» مشاغل مالی پس ازپایان جنك دوم جهانی است.

باین معنی که پس از جنك دستمزد کارشناسان مالی از کلیه کارشناسان دیگر کمتر بود. ولی اکنون حقوق اولیه آنها بین چهارده هزار وبیست هزار دولار است. و این میزان حقوق در شرکتهائی است که رقم معاملات آنها بین ۵ تا ۲۵ میلیون دولار میباشد و کمپانی هائی که رقم معاملات آنها سالانه به ۲۵۰ میلیون دولار برسد حقوق کارشناسان مالی بین ۴۰ هزار و شصت هزار است.

باین ترتیب در فاصله یك سال حقوق این عده از ۷ تا ۱۵ در صد افزایش یافته است. حقوق اولیه یك حسابدار ساده در یك موسسه کوچك بین شش تا هفت هزار دولار است و این مبلغ نسبت بسال گذشته پانصد دولار افزایش نشان میدهد.

سرویس مخصوص
خبرگزاری فرانسه

هر سه ماه یك سفینه در ماه می نشیند!

«دیگر هیچ مانعی در راه کره ماه وجود ندارد.» این سخنانی بود که توماس ویلسن مدیرسازمان ملی فضائی امریکا پس از بازگشت سه سرنشین سفینه آپولو ۱۰، از حومه ماه برزبان آورد.

یك هفته بعد جزئیات برنامه باشکوه ترین وهیجان انگیزترین پرواز فضائی که تاریخ هرگز بیاد نخواهد داشت انتشار یافت بموجب این برنامه سفینه «لم» در ساعت ۹ و ۵۲ دقیقه روز یکشنبه ۲۰ ژوئیه (۳۰ تیر) بوقت تهران بآرامی در کره ماه فرو خواهد آمد. ۹ ساعت و ۵۰ دقیقه بعد نیل ارمسترانك ازنردبان نه‌پله «مدول» بآرامی به سطح کره ماه خزیده ودر ساعت هفت و ٤٤ دقیقه بامداد (به وقت تهران) قدم بکره ماه خواهد گذاشت. در فاصله این ۹ ساعت و ۵۰ دقیقه دو سرنشین سفینه «لم» در حدود چهار ساعت خواهند خوابید نیم ساعت صرف غذا خوردن خواهند کرد و بقیه وقت خود را به بررسی دستگاههای سفینه پرداخته و آن را برای پرواز از سطح کره ماه آماده خواهند کرد.

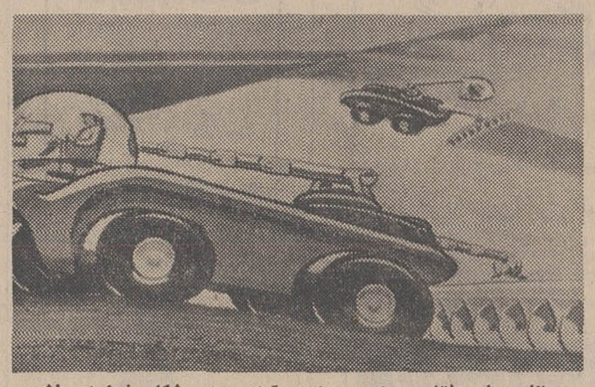

وسائل حمل و نقل بین زمین وماه در آینده چنین شکلی خواهند داشت.

● حوادث جزئی

کارشناسان فضائی امریکا میگویند که «آپولو ۱۰» با سفر موفقیت آمیز خود به حومه کره ماه ثابت کرد دستگاههائی که برای پیاده کردن نخستین انسان در کره ماه در نظر گرفته شده کاملا میتوانند از عهده ماموریت خطیری که بعهده آنها گذاشته شده است برآید با اینحال بعضی حوادث جزئی که در مسافرت «آپولو ۱۰» و مخصوصا پرواز سفینه «لم» از ارتفاع ۱۵ کیلومتری ماه روی داد کارشناسان فضائی امریکا را وادار کرده است که درکارخود دقت بیشتری بعمل آورند.

برای موفقیت کامل سفینه «آپولو ۱۱» تنها کارکردن دقیق ومنظم دستگاه ها و آمادگی وسایل نجات و بازشدن آنتن بزرك «لم» کافی نیست بلکه بایدجزئیات کاررا درنظر گرفت زیرا کوچکترین اشتباه یا فراموشکاری در آخرین لحظه ممکن است فاجعه بزرگی ببار آورده و ماموریت آپولو ۱۱ را با شکست روبرو کند.

«فکر همه چیز را کردن» مشکل بزرگی در مورد سفر سفینه آپولو ۱۱ است زیرا هنوز هم کارشناسان به جزئیات مورد لزوم در فضا آشنائی ندارند.

* مسائل دشوار

طرز خوردن آب، استراحت کردن ریش تراشیدن و این قبیل کار های جزئی مسائل دشواری در فضا بوجود میآورد. سرنان سرنشین «آپولوی ۱۰» اعتراف کرده است وقتی که لیوان را پر از آب میکرد خوردن آب فوق العاده مشکل میشد زیرا در حالت بیوزنی آب پیوسته در تلاطم بود.

در مورد اصلاح صورت سازمان ملی فضائی امریکا از مدتها قبل میکوشید که ریش‌تراش مخصوصی برای فضا تهیه کند. کارشناسان فضائی بیم آن داشتند که اگر فضانوردان باریش تراش های برقی معمولی صورت خود را اصلاح کنند تارهای کوچك مو در حالت بیوزنی در فضای کابین شناور شوند ولی سرنان و دوهمسفر فضائی او این مشکل را با خود تراش وخمیر ریش معمولی حل کردند. ودر عوض ذرات شیشه که از یك ماده عایقی سفینه لم جدا شده ودر هوا شناور گردیده بودند فضانوردان را ناراحت میکرد.

در هر حال همانطور که گفته شد کوچکترین اشتباه در برنامه این سفر ممکن است جان فضانوردان را بخطر بیاندازد و فاجعه بزرگی که بدون شك کار تسخیر فضا را بتاخیر خواهد انداخت ببار بیاورد.

اما کارشناسان امریکائی تصمیم گرفته‌اند از تکرار اشتباهاتی نظیر اشتباهی که در مورد سفینه «لم» آپولو ۱۰ روی داد جلوگیری کنند

طبق برنامه‌ای که برای پرواز «لم» برفراز کره ماه تهیه شده بود فضانوردان میبایستی بافشار دکمه‌ای وضع سفینه راهنگام گردش پرواز ماه کنترل کنند ولی متاسفانه اشتباها کارشناسان فضائی امریکا اینموضوع را در لیست دستوراتی که برای سرنشینان آپولو تهیه شده بود قید نکرده بودند و همین یك اشتباه جزئی نزدیك بود فاجعه جبران ناپذیری ببار آورد ولی خونسردی و مهارت سرنان از این پیش‌آمد شوم جلوگیری کرد.

● هر سه ماه یك سفینه

اینك پیروزی سفینه آپولو ۱۰ سبب شده است که پرزیدنت نیکسون دستور دهد از این موفقیت حد اکثر استفاده بعمل آید. باین ترتیب پس از آپولو ۱۱ بفاصله هر سه ماه یك سفینه به کره ماه فرستاده خواهد شد ولی کارشناسان امریکائی میکوشند که برای مسافرت بماه و گرات منظومه شمسی نیروی محرك کم خرج‌تر و ساده‌تر از موشك ساتورن ۵ کشف کننده ودر سالهای آینده در شکل سفینه ها و موشکهای حامل تغییرات کلی داده خواهد شد.

مطبوعات جهان

جوائز زیر درپایان شهریور ماه بین دانش‌آموزان ممتازی که عکس آنها در این صفحه چاپ شود قرعه‌کشی خواهد شد. یکدستگاه اتومبیل ـ ۵ دستگاه رادیوگرام ـ ۱۰ دستگاه گرام ـ ۲۰ دستگاه رادیو ـ ۵۰ دستگاه دوچرخه ۵۰ عدد خودنویس ممتاز ـ ۳۰ عدد ساعت ـ ۴۰ عدد دوربین عکاسی ـ ۲۰ قواره پارچه ـ تعدادی بورس تحصیلی .ضمنا بهر نفر یك قطعه نشان یادبود موفقیت تحصیلی نیز بطور رایگان اهدا خواهد شد.

دانش آموزان ممتاز

دبستان ملی دخترانه و پسرانه اعزازی دانش آموزان ممتاز خود را در سال تحصیلی ۴۷-۴۸ معرفی مینماید

بخش ۱۱ خیابان خواجه نظام الملك ده‌متری ارامنه کودکستان و دبستان ملی اعزازی تلفن ۷٤٦٥١

طاهره آقاجانی دانش‌آموز کلاس اول آ ـ دبستان ملی اعزازی

نادره مرشدیان دانش آموز ممتاز کلاس اول آ ـ دبستان ملی اعزازی

ژاله زندنوبری دانش آموز کلاس اول آ ـ دبستان ملی اعزازی

آرزو حقیقی دانش‌آموز ممتاز کلاس اول آ ـ دبستان ملی اعزازی

سدیك عیسی قلیان دانش آموز ممتاز کلاس اول ب ـ دبستان ملی اعزازی

برژیك صفرلو دانش آموز ممتاز کلاس اول ب ـ دبستان ملی اعزازی

امیك‌داودی دانش‌آموز ممتاز کلاس اول ب ـ دبستان ملی اعزازی

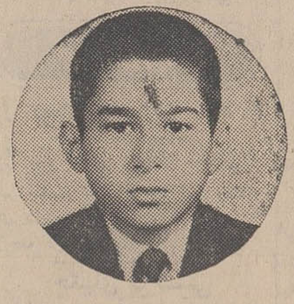

بیژن طاهری دانش‌آموز ممتاز کلاس پنجم دبستان ملی اعزازی

فریدون شیخ‌الاسلام‌زاده دانش‌آموز ممتاز کلاس چهارم دبستان ملی اعزازی

داود نادم شفیعی دانش‌آموز ممتاز کلاس اول آ ـ دبستان ملی اعزازی

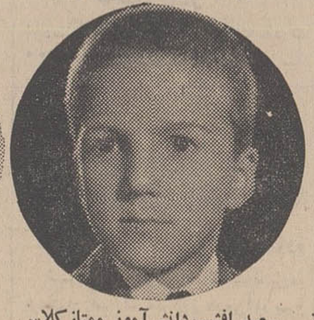

سعید افشین‌دانش‌آموز ممتاز کلاس اول آ ـ دبستان ملی اعزازی

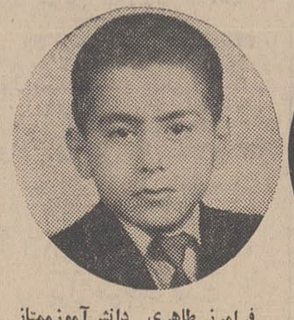

فرامرز طاهری دانش‌آموز ممتاز کلاس سوم آ دبستان اعزازی

شرکت کالثوم ایران
شاه ساختمان آلومینیوم
تلفن ۶۰۰۳۵ - ۶۴۲۲۴

ارج ARJ
نامی که میشناسید و بآن اطمینان دارید

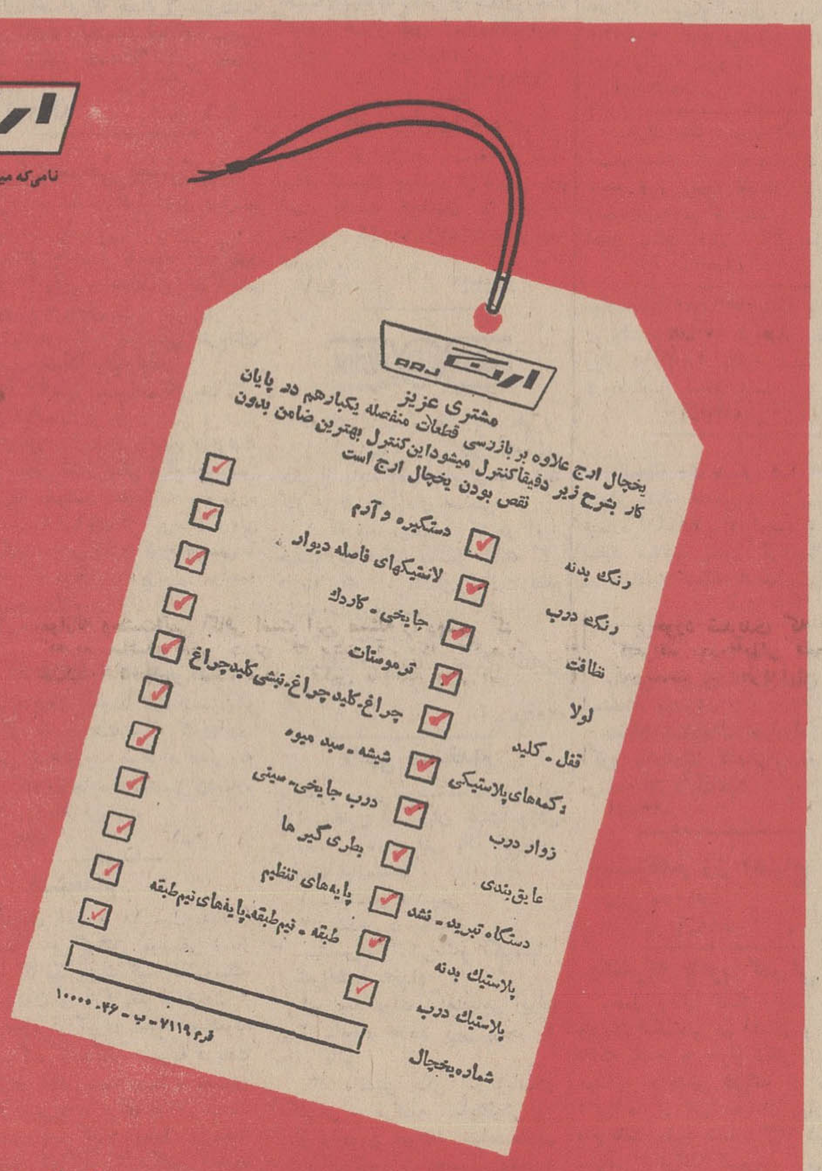

یخچال ارج در پایان کار بار دیگر دقیقاً بازرسی می‌شود.
این کنترل نهائی نشانه ای اطمینان بخش از کار مداوم برای سالیان دراز است.

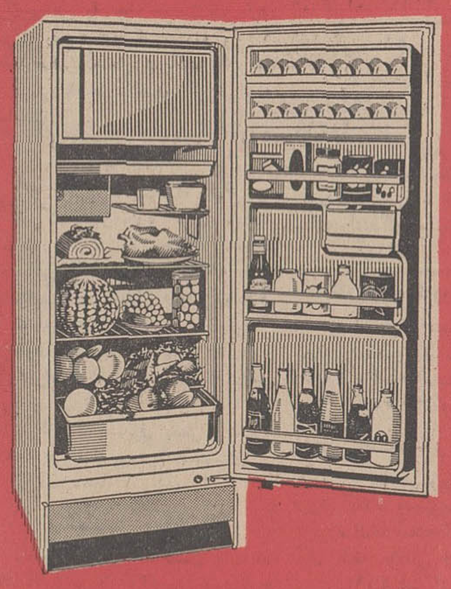

ارج

نیازمندیها

استخدام

۱۸ نفر خانم و آقا دیپلمه
پس از یکدوره کارآموزی‌حسابداری مشغول بکار خواهندشدتلفن۳۳۵۰۴۰
آ_۸۴۲ ۱_۵

شرکت سهامی کارتن‌ایران
واقع در کیلومتر ۹ جاده قدیم کرج چند نفر دیپلمه ریاضی(معدل شانزده ببالا) بابرك معافی یاانجام خدمت سربازی استخدام میکند
داوطلبین روز سه‌شنبه ۲۰ر۳ر۴۸ به‌محل شرکت مراجعه نمایند
آ_۸۵۸۷ ۱_۴

پزشك درمانگاه اورژانس بزرك تهران
درمانگاه شبانه روزی جدیدالتاسیس بزرك تهران جهت تکمیل کادرشبانه روز پزشکان خود احتیاج باستخدام چند نفر پزشك دارد علاقمندان‌برای مصاحبه حضوری بین ساعت ۱۷الی ۲۰همه روزه تاروز سه‌شنبه۲۰ر۳ر۴۸ بکارگزینی درمانگاه‌مراجعه نمایند. نشانی : خیابان تخت‌جمشید بعداز میدان کاخ کاشی ۹۴
آ_۱۹۹۳۸ ۱_۳

سه‌نفر تراشکار باسابقه با حقوق‌ومزایای مکفی استخدام میشوند داوطلبان به‌شرکت سهامی لوله و ماشین سازی ایران واقع در تهران‌پارس جنب خیابان مینو مراجعه نمایند.
آ_۲۰۱۵۸ ۱_۳

بچندنفر دوشیزه وبانو
و آقا برای تکمیل کادر اداری و فروش موسسه استخدام میشوند سه‌راه شاه کوچه سیمرغ پلاك۶۶ بیمه‌خاور دکوراسیون آتوسا
آ_۸۷۱ ۱_۶

استخدام ماشین نویس
سفارت کبرای ژاپن یکنفرماشین‌نویس انگلیسی زن (دوشیزه یابانو) که تسلط کامل به‌ماشین‌نویسی‌انگلیسی داشته باشد و زبان فارسی وانگلیسی را بحدکافی بداند استخدام مینماید از داوطلبان حائز شرایط فوق که سن‌آنها حداکثر سی‌سال‌بیشترنباشد تقاضا میشود پیشنهادات خودشانرا بزبان انگلیسی باذکرمشخصات کامل ونام ونشانی وشماره‌تلفن بانضمام مدارك مربوطه و یك قطعه عکس‌منتها تاتاریخ ۲۵خرداد ۱۳۴۸ به صندوق پستی شماره ۲۱۶۵ارسال نمایند
آ_۲۰۳۳۲ ۱_۲

استخدام
این کارخانه یکنفر حسابدار با شرایط زیر احتیاج‌دارد :
۱ـ یکنفر مرد یازن باحداقل‌سن۲۵ وحداکثر ۴۰سال.
۲ـ ایرانی باشد
۳ـ دارای سوابق‌درحسابداری‌باشد
۴ـ حداقل دیپلم کامل متوسطه رادارا باشد
۵ـ ساعات کاربین ۸ صبح الی۱۷ و پانزده دقیقه بعدازظهر و یکساعه‌در محل کارخانه می‌باشد
۶ـ سرویس‌ورستوران دائر است. لطفا درتمام روزهای هفته ازساعت ۱۹الی ۲۱ بعدازظهر بدفتر کارخانه خیابان ویلای شمالی نرسیده‌بخیابان کریمخان زند شماره ۳۴۵طبقه‌چهارم مراجعه فرمائید
شرکت دوپار بامسئولیت محدود
آ_۸۷۹۱ ۱_۳

استخدام دوزنده
تعدادی دوشیزه یابانودوزنده‌ـطراح‌ـ برش کار زنانه وهمچنین پیراهن‌دوز مردانه مورد احتیاج است
نشانی ـ تهران خیابان شاهرضا مقابل بیمارستان زنان‌ساختمان کهلر
آ_۱۹۹۱۰ ۱_۲

کار درمطب دندانپزشکی
برای بعد ازظهرها به دوشیزه یابانوی جوان بامعلومات‌حدوددیپلم‌نیازمندیم فقط صبحها تلفن ۴۷۶۹۱
آ_۸۷۱

ماشین‌نویس درجه‌یك ودیپلمه
مورد احتیاج است داوطلبان برای اطلاع از شرایط استخدامی باتلفن شماره ۳۰۳۹۵۴ تماس بگیرند.
مصاحبه و مسابقه ساعت ۵بعدازظهر روز چهارشنبه ۲۱ر۳ر۴۸ بعمل‌خواهد آمد.
آ_۸۷۹۵ ۱_۲

بیك خانم قابله نیازمندیم
تلفن ۲۵۸۱۸
آ_۸۸۶۳

موسسه فیوره به تعدادی
ویزیتور زن و مردنیازمند است سه‌راه شاه جنب سینما مهتاب کوچه ملك پلاك ۹۵ .
آ_۸۸۲۱

استخدام ویزیتور
یکنفر مانیکوریست زن مورد احتیاج یك سالن آرایش زنانه‌می‌باشد . طالبین مشخصات وسوابق کار خود را بایك قطعه عکس به آدرس زیر ارسال دارند .
صندوق پستی شماره ۱۴ر۱۲۴۹ دانشگاه.
آ_۸۹۶۱ ۱_۲

دو نفر ویزیتور مرد استخدام میشود . به‌شرکت توانا خیابان پهلوی چهارراه شاه نرسیده‌بسینما مهتاب مراجعه فرمائید.
آ_۲۰۷۰۶ ۱_۲

استخدام پزشك متخصص
انجمن ملی حمایت کودکان یکنفر پزشك متخصص اعصاب و روان استخدام مینماید . خواستاران می‌توانند حداکثر تاتاریخ سی‌ام‌خرداد ماه‌جاری همه روزها ازساعت ۸ الی ۱۲ به‌کارگزینی انجمن واقع در خیابان پهلوی بالاتر از میدان‌ولیعهد خیابان خسرو خاور شماره۲۹ مراجعه نمایند .
آ_۲۰۶۰۰ ۱_۲

استخدام راننده
بیك نفر راننده باسابقه جرثقیل برای کامیون جرثقیل در قزوین‌مورد احتیا جاست داوطلبان به تلفنهای شماره ۶۰۵۷۱ـ۶۰۵۷۲ مراجعه نمایند .
آ_۸۹۴۳ ۱_۲

GLASS WOOL

شرکت سهامی پشم شیشه‌ایران
۱ـ لیسانسیه شیمی فارغ‌التحصیل یکی از دانشگاههای ایران با سابقه کار در لابراتوارهای صنعتی .
۲ـ کارمند دیپلمه که در امور حسابداری حداقل دوسال سابقه کار داشته باشد . داشتن معافیت نظام وظیفه ضروری است .
ساعت مصاحبه ۱۷ الی ۱۹.
خیابان شاهرضا ـ صبای جنوبی شماره ۱۳
آ_۲۰۶۸۶ ۱_۲

آگهی استخدام
بمهندسینی با مشخصات زیربرای اعزام بخارج از ایران جهت‌آموزش و آشنائی بامور فنی یك کارخانه تولیدی نیازمندیم .
۱ ـ مهندس درشیمی
۲ـ مهندس درمکانیك
۳ ـ مهندس در الکتریك‌و الکترونیك
شرائط استخدام
۱ـ تبعه دولت شاهنشاهی ایران
۲ ـ انجام خدمت زیر پرچم یا معافی دائم
۳ـ دانستن یکی از زبانهای انگلیسی ـ فرانسه ـ ایتالیائی .
از واجدین شرائط خواهشمندیم خلاصه‌ای ازسوابق تحصیلی وتجربه کار خود همراه با یك قطعه عکس به آدرس زیر ارسال دارند .
صندوق پستی دانشگاه شماره ۱۴ر۱۲۴۹
آ_۸۹۶۳ ۱_۳

شرکت سهامی کارتن‌ایران
افراد واجد شرایط زیر را استخدام مینماید .
۱ـ چند نفر دیپلمه هنرستان‌صنعتی رشته های فلزکاری وبرق .
۲ـ چند نفر سیکل فنی
۳ـ چند نفر کارگر ساده باحداقل تحصیلات ششم ابتدائی
متقاضیان روز شنبه ۲۴ر۳ر۴۸ با در دست داشتن مدارك تحصیلی برك معافی یا انجام خدمت سربازی ۲برك رونوشت شناسنامه و ۲ قطعه عکس بمحل شرکت واقع در کیلومتر ۹ جاده قدیم کرج‌مراجعه نمایند .
آ_۸۷۱۹ ۱_۴

استخدام ویزیتور مرد
شرکت فایر وارد ایران تعدادی ویزیتور مرد که حداقل مدرك تحصیلی آنان دیپلم متوسطه باشد باشرایط پورسانتاژ فروش وحقوق ثابت استخدام میکند .
داوطلبان میتوانند تقاضا های‌خود را همراه بایك قطعه عکس به‌آدرس زیر ارسال دارند .
تهران ـ صندوق پستی شماره ۲۵۳۵ دائره فایروارد انگلستان
آ_۸۸۵۱

تکنیسین ساختمان
یکنفر تکنسین ساختمان باسابقه کار آشنا بزبان انگلیسی جهت‌خارج از تهران مورد احتیاج است بتلفن ۶۲۲۲۱۴ مراجعه نمائید .

AN EXPANDING industrial company in Tehran has vacancy for an electro-mechanical engineer of a recognized university with some work-experience in Iran or abroad. Interested persons may please apply for appointment to P.O. Box 148, Tehran.

به‌تعدادی ویزیتور دیپلمه
وارد به امور مطبوعات وبازاریابی با حقوق ثابت وبورسانت نیازمندیم.
خیابان شاه جنب سینما ماژستیك سازمان رامین .
آ_۸۹۴ ۱_۲

۱ـ حسابدار باسابقه
۲ـ ماشین نویس‌انگلیسی
برای تمام روز استخدام میشود
تلفن ۳۶۳۶۳ ۳.
آ_۸۸۶ ۱_۲

موسسه هنری آناهیت
چند نفر خانم و آقا جهت بازی در فیلم و تاتر وتلویزیون‌طبق‌قرارداد میپذیرد . خیابان پهلوی ـ چهارراه امیراکرم ساختمان کاشانی طبقه پنجم .
آ_۸۹۳۵

فروشگاه جنتلمن
بچند دوشیزه یا بانو که سابقه فروشندگی داشته‌باشندنیازمنداست.
آدرس ـ خیابان بین پهلوی و چهار راه کاخ
آ_۸۹۵۷

جویای کار

آشپز
برای مهمانی تلفن ۷۰۹۳۷
آ_۸۸۱۹ ۱_۵

جوانی با ۱۶ سال سابقه
در مکاتبات تجارتی بانگلیسی و فارسی و ماشین نویسی بعدازظهر ها آماده کار تلفن ۲۹۸۸۷ .
آ_۸۸۲۵

گمشده

کارت بازرگانی شماره
۲۶۷۶۵ بنام صمد علی شهبازی مفقود گردیده پیداشود از درجه اعتبار ساقط است .شهبازی .
آ_۸۸۴۷

گذرنامه و برك‌اقامت و کارت‌کار آقای مهندس کاتولاس ، گذرنامه وبرك اقامت و کارت آقای نیکلا‌ـ کیتروس ، کارت کار آقای‌دیمترس کئوسیس مفقود گردیده است‌ازپیدا کننده خواهشمند است به آدرس خیابان فردوسی کوچه سیرك شماره ۷شرکت دیمکو ارسال و یا به تلفن ۳۱۴۲۹۰ اطلاع فرمایند برای اخذ انعام مراجعه شود .
آ_۸۹۲۱

یکبرك چك شماره ۵۱۸۶۵۲ از حساب شماره ۳ بانك صادرات ایران شعبه ویلا بدون تاریخ و امضاء (سفید) مفقود گردیده و از درجه اعتبار ساقط است . غلامرضا یحیی
آ_۸۸۵۳

چك‌حامل ۱۳۶۷۸۱ بانك پارس روزولت حساب ۹۲ دو هزار وهشتصد ریال ۱۵ر۳ر۴۸ مفقود شده و از درجه اعتبار ساقط است .
آ_۸۸۳۷

یك‌قطعه چك بشماره د_۱ر۲۷۱۱۹ متعلق ببانك کشاورزی ایران حساب شماره ۳۰۴۴۲ که امضاء شده و سفید میباشد مفقود گردیده و از درجه اعتبار ساقط است .
آ_۲۰۷۰۰

یك خانم سکرتر که
ماشین نویسی فارسی نیز بداند استخدام میشود
خیابان پهلوی ـ چهارراه امیر اکرم ساختمان کاشانی طبقه پنجم موسسه هنری آناهیت
آ_۸۹۳۵

بمستخدم زن احتیاج دارد
تلفن ۶۳۱۱۵۵
آ_۸۴۹

یکنفرکه بامور گمرکی
وحمل ونقل کاملا وارد باشد وبزبان انگلیسی هم آشنائی و تسلط داشته باشد با حقوق مکفی‌استخدام مینماید واجدین شرائط از ساعت ۴الی۷.۳۰ از ظهر بخیابان بهارچهار راه تخت‌جمشید شماره ۱۳۳ شرکت سهامی ترانزیت‌اکسپرس مراجعه نمایند .
آ_۸۸۷۳

شرکت سهامی قندلرستان
برای تکمیل کادر فنی کارخانه واقع در بروجرد بداوطلبان واجد شرایط زیر نیازمند است . ۱ـ متصدی اتوماسیون ۲ـ متصدی‌تفاله خشك‌کنی ۳ـ متصدی قندگیری از ملاس ۴ـ متصدی کوره‌بخار .
داوطلبان باید حداقل پنج سال سابقه کار در کارخانجات قند داشته و معلومات آنان در حدود سیکل‌اول متوسطه باشد ، داوطلبان همه‌روزه از ساعت ۷ صبح تا۲ بعدازظهر به‌دروازه دولت ، ساختمان فیات مراجعه‌نمایند.
آ_ ۲۰۶۹۰

ناجی غریق
برای استخر آریو استخدام‌میشود خیابان پهلوی خیابان رشت تلفن ۴۵۳۱۹
آ_۸۸۹

دانش‌آموزی با داشتن وقت آزاد برای رانندگی مورد نیاز ۳۱۳۵۷۱
آ_۹۳۱

یك خدمتکار باسابقه
مورد احتیاج میباشد داوطلب در تجریش محمودیه ـ خیابان فرشته پلاك۲۸ مراجعه نمایدتلفن ۸۵۶۳۶ .
آ_۲۰۸۳۴

استخدام ویزیتور
تعداد ده نفر ویزیتور فعال جهت فروش کالای الکتریکی‌باحقوق‌مکفی و پورسانتاژ استخدام میشود خیابان بهار طبقه فوقانی چلوکبابی بهار شماره ۳۱۱ شرکت الکو .
آ_۹۰۰ ۱_۳

سازمانهای فنی وفرهنگی

بورس تحصیلی

سازمان بتون آرمه ایران
بورس‌تحصیلی سازمان بتون‌آرمه ایران برای دوشیزگان ، بانوان و آقایان روشنفکر و علاقمند .
این سازمان برای دیدن‌یك‌دوره کارآموزی نقشه کشی بتون‌آرمه‌در انگلستان با شرایط زیر دانشجو می‌پذیرد .
۱ـ دارابودن حداقل گواهی‌نامه پنجم دبیرستان
۲ـ موفقیت در دوره چهار ماهه سازمان و کسب دیپلم بادرجه‌ممتاز
ضمناباطلاع میرساند افرادیکه پس از موفقیت در کسب دیپلم‌این سازمان بنا بامشکلات‌شخصی‌نتوانند بخارج از کشور عزیمت کنند‌باتوجه به نیاز شدید کشور در حال‌حاضربه تکنیسین و نقشه کش بتون آرمه میتوانند در دفاتر مهندسین مشاور وپیمانکاران ساختمانی با حقوق‌مکفی استخدام شوند .
جهت ثبت نام در دوره دوم‌تابستانی تاحداکثر اول تیر ۴۸ از ساعت ۴تا۸ بعداز ظهر به آدرس خیابان پهلوی جنب سینمارادیوسیتی‌خیابان همایون سازمان بتون آرمه ایران مراجعه فرمائید .

دوره‌های کمك مهندسی
رادیو تلویزیون
(برقی ترانزیستوری)
یخچال و کولر
بطور علمی و عملی
بامناسب‌ترین شهریه‌مخصوص فرهنگیان و غیره
کانون فنی بهروزنو
اول شاه‌آباد ساختمان ده طبقه شماره ۲۳۳ تلفن ۳۳۵۹۹۳

تعلیم رانندگی
هنرستان فنی پرستو
مرکز آموزش صحیح رانندگی ـ مکانیکی ترافیك مجهز به‌بهترین و مدرنترین وسیله آموزش‌تهران‌خیابان شاهپور چهارراه گمرك تلفن:۲۳۹۱۶

آموزشگاه رانندگی ومکانیکی تشکری
باشخاصیکه در این آموزشگاه ثبت نام نمایند آئین‌نامه را مجانی می‌آموزد خیابان خیام . بین سیدنصر‌الدین و اعدام تلفن ۲۳۵۵۵ .

تدریس خصوصی

انگلیسی یا فرانسه
توسط خارجی تلفن ۴۷۱۴۱

تدریس‌زبان‌انگلیسی
و مکالمات روز مره امریکائی درمنزل شما ـ تلفن ۵۱۰۷۰

تدریس ومکالمه انگلیسی
توسط خارجی ساعتی ۱۵تومان ۴۲۵۰۶

فوق لیسانس زبان‌وادبیات انگلیسی از دانشگاه کالیفرنیا
باده‌سال سابقه تدریس درآمریکاو ایران شاگرد خصوصی‌می‌پذیرد تلفن ۳۳۷۲۶۷ ساعت ۳تا۷ بعدازظهر

معاملات پول

پول تومانی۲ شاهی ۷۳۵۴۱

پول در مقابل املاك شمال
شهر وشمیرانات موجود است‌به‌تلفن های شماره ۳۳۹۰۶۷ و۳۳۶۸۸۵ مراجعه فرمایند

چکهای برگشتی
۶تا۸بعدازظهر ۶۵۴۶۴ ـ مقدم

پول شرطی نیازمندیم ۴۸۴۶۳

وام درمقابل اتومبیل ۳۳۷۴۳۷

پول شرطی باسود بانکی ۴۸۴۶۳
آ_۷۷۶ ۱_۲۰

وام درمقابل تلفن ۳۳۷۴۳۷
آ_۶۷۰ ۱_۵

پول شرطی‌نیازمندیم ۶۲۷۰۸۹
آ_۱۸۹۱ ۱_۱۰

پول موجود است
درمقابل ملك ارزنده ساختمان های بزرك برای شرکت ها ودوائر دولتی اجاره داده میشود مشاور املاك تخت جمشید تلفن ۴۵۳۵۷

گازمورد نیازشما

پخش گاز شرکت بوتان
ازساعت ۷ ونیم صبح تا۸ بعدازظهر باتلفن های شماره ۹۵۳۰۵۱ تا : ۹۵۳۰۵۵ و ۳۳۸۲۲۱ و ۳۳۸۲۲۲ و ۳۳۲۹۲۴ آماده قبول سفارشات مشتریان محترم خود درتهران میباشد

ایران گاز
همه روزه از ساعت ۷ صبح الی۱۱شب تلفن‌بخش گازوسرویس ۶۱۱۳۰۱ ۷ شماره

ارساگاز
از ۷ونیم صبح تا۷ونیم شب تلفن پخش گاز و سرویس :
۴۴۸۰۲ ـ ۴۶۷۶۶ ـ ۶۹۷۴۵

گیتی‌گاز در خدمت عموم
تلفن‌های۲۲۹۹۱ـ۷۹۴۵۰۸ـ۷۹۳۲۱۱
مراجعه شود از شهرستان هاینماینده فعال می‌پذیرد

سرویس پخش گاز جنرال
تلفنهای:
۹۵۸۲۵۲ـ۹۵۷۶۹۳
۹۵۹۱۶۴ـ۹۵۷۷۹۴
پخش گاز در تمام ایام هفته

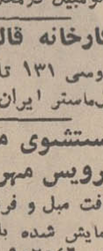

شستشوی مبل وفرش

موسسه ژاکلین سرویس
تمیز کننده مبلمان و فرش تشك اتومبیل درجای خود تلفن ۹۵۸۹۵۰

شستشوی مبل وفرش‌ساحل
نظافت مبلمان وپلیش وسیله دستگاه برقی درجای خود تلفن ۹۵۶۵۶۵

شستشوی مبل و فرش‌ادیب
مبل و فرش و تشك های ماشین درجای خود تمیز مینماید تلفن۹۵۲۴۵۴

سرویس مبل‌شوئی نوین
تلفنهای ۲۵۷۲۹۰و۶۲۴۹۰۰
نظافت مبلمان و فرش در منزل با دستگاه‌های اتوماتیك مواد خارجی

دوراکلین سرویس آمریکا
خشکشوئی مبلمان ، فرش ، موکت و اتومبیل درمحل وابسته‌بکارخانجات

کارخانه قالی شوئی داوید
فردوسی ۱۳۱ تلفن ۳۱۲۵۴۲
تاول‌ماستر ایران ۲۵۸۳۹۵و۲۵۸۳۹۶

شستشوی مبل وفرش کلین سرویس مهر مبتکر پیشرو
نظافت مبل و فرش درجای خودباموادآزمایش شده بادستگاه منحصربفرد تلفن ۹۵۲۵۴۶

متفرقه

تانکرسازی لوپ
تانکر از ۵۰۰ تا ۵۰۰۰ لیتر موجود است سفارشات ۴۸ ساعته انجام میگردد خیابان قزوین تلفن۹۵۹۴۱۴

اسپرت کلاب
ورزشهای آبی تابستانی استخر های شنا درباغ زیبا درشرق ضرابخانه‌از ۱۵خرداد افتتاح‌شد تلفن ۷۷۰۴۱۹
آ_۸۵۷ ۱_۵

ماشین‌بخار
دودستگاه ماشین بخار هریك بقدرت ۳۰۰ اسب بقیمت نازل‌بفروش‌میرسد تلفن۲۲۲۲۵۹
آ_۸۶۳۱ ۱_۳

سالن مدوآرایش

لباسهای قدیمی‌وازمدافتاده
شمارا باطرحی که متخصصین‌ما میدهند بصورت مد روز درمی‌آوریم .
آدرس : روزولت خیابان دیبا شماره ۱۱۱تلفن ۷۶۲۵۴۴ پذیرائی از ۲ تا ۶ بعدازظهر .
آ_۷۴۶ ۳_۳

دربازکن برقی
بکد
B.K.D
باگوشی رنگی
وتضمین ۵ساله
بدون پیش قسط به‌اقساط ۶ ماهه.
مرکز فروش ونصب شرکت بکد، سفارش تلفنی پذیرفته‌میشود. تلفن ۶۲۸۷۷۴ ۶۲۷۱۸۲
خیابان پهلوی مقابل پارك ساعی شماره ۶۸۰

راهنمای پزشکی اطلاعات

فشارخون‌وبیماریهای مزمن درمان‌فلج. چپی‌چشم‌ورماتیسم
باروش هموباتیك بیسابقه در ایران‌دکتر حسن‌بهره‌مند از دانشگاه‌هند با ۴۱ سال سابقه ـ سعدی شمال بیمه تلفن ۳۰۱۶۱۷و ۸۶۳۲۸

متخصص بیماریهای ریوی وسل
دکتر هوشنك طبیب‌زاده ـ خیابان پهلوی نزدیك سینما مهتاب ۴۰۵۰۲

متخصصین فیزیوتراپی
دکتر قبصر درمان فلج‌ها ـ دردهای عصبی و عضلانی ـ رماتیسم و میاتیك تخت‌جمشید چهارراه بهار کوچه آفتاب تلفن ۷۶۵۶۱۴

درمان بواسیر
دکترعباس‌نیك‌نژاد درمان بواسیر بدون عمل جراحی
فیستول وفیسور بامتد موثر و بیماری جهازهاضمه ـ پذیرائی عصرها در محل جدید : خیابان‌روزولت شمالی‌زیرتخت‌طاووس کوی‌مدائن پلاك۳۵

متخصص بیماریهای اطفال
دکتر رمضانخانی متخصص بیماریهای‌اطفال فلکه‌دولت‌عصرها ۸۱۱۷۰

متخصص بیماریهای جهاز هاضمه
بیماریهای معده ، کبد وروده ، بواسیر بدون عمل جراحی دکتررفیعی متخصص از دانشگاه‌پاریس ـ جامی اول کوچه پاریس تلفن ۴۸۱۸۹

متخصص بیماریهای پوست
دکتر خشنود متخصص بیماریهای پوست
شاهرضا مقابل لاله‌زارنو پذیرائی بعدازظهرها ۴تا۸ تلفن ۴۹۶۳۲

جراحی مغز واعصاب
دکتر احمد اسلامدوست ـ خیابان جامی تلفن ۴۸۳۲۳ عصرها از ۴ تا ۶

متخصصین بیماریهای چشم
دکتر هوشنك برجیس جراح و متخصص چشم از آمریکا . دارای تخصص در عینك ناصرلی خیابان بزرگمهر شماره ۶ تلفن ۶۹۰۱۳ پذیرائی صبح و عصر

دکتر علی نبوی جراح و متخصص بیماریهای چشم
خیابان پهلوی پائین چهارراه شاه کوچه ملك ۲تا ۵ بعدازظهر

متخصص بیماریهای رماتیسمی
دکتر ناصر برجیس صبح و عصر خیابان سپه چهارراه پهلوی

دکتر سید محمد کاظم طباطبائی‌تجریش متخصص
واستادیار بیماریهای‌داخلی، میدان‌سرپل اول‌مقصودبك‌تلفن۸۵۳۵۶

ترك تریاك و هروئین
دکتر صفائی با ۳۰ سال سابقه و مد جدید بستری و سرپائی‌سعدی شمالی جنب بانك بیمه ۳۰۴۱۵۳

ترك اعتیاد در یکی از زیباترین بیمارستانهای جهان با آخرین روش علمی در مدت ۵روز دکتر محمد دادخواه شماره ۶۰ لاله‌زار ۳۳۸۱۷۰

ترك تریاك و هروئین طبق آخرین روش متداول د رامریکا بدون‌ناراحتی در ۵ روز دکتر برجیس شاهرضا جنب پمپ‌بنزین فوزیه ۷۶۴۱۴۷ صبح و عصر .

کلینیك شبانه‌روزی و بدون تعطیل دکتر جوانشیر
مجهز به‌آمبولانس آکسیژن ـ آبروسل
شاه ضامقابل لاله‌زار نو تلفن ۴۹۶۳۳

بیماریهای‌آمیزشی
دکتر یحیی صدری
بیماریهای آمیزشی و مجاری ادرار، میدان بهارستان‌خیابان صفی‌علیشاه
دکتر معانی ـ بیماریهای آمیزشی ، فردوسی مقابل بانك ملی پس‌انداز
دکتر داوران‌ـمجاری‌ادرارـآمیزشیـ دروازه‌دولت صبح‌وعصر ۳۰۲۵۴۸
دکتر دانشگر امراض مقاربتی ومجاری ادرارسپه‌مقابل پستخانه۳۰۲۴۱۶
دکتر فروش‌داخلی پوست‌وتناسلی امیر به‌اول‌منیریه صبح‌وعصر ۴۸۵۵۵۵
دکترپولوسا امراض آمیزشی‌اورولژی فردوسی بالاکوچه صادق ۳۱۲۵۸۹
دکتر محمد رضا مسدد ـ بیماریهای آمیزشی ـ دروازه دولت ۳۳۴۳۸۹
دکتر جناب‌زاده‌بیماریهای آمیزشی خیابان‌منوچهری مقابل کوچه‌ژاندارك

دکتر اردشیر کوچك پور
بیماریهای آمیزشی و مجاری ادرار چهار راه پهلوی سپه ۴تا۸بعدازظهر

دکتر احتیاطی دیپلمه از آمریکا سپه چهارراه پهلوی تلفن ۶۷۰۲۹
کلینیك دکتر برجیس ـ امراض مقاربتی شاهرضا جنب پمپ بنزین فوزیه ۷۶۴۱۴۷ .

داروخانه‌ها
داروخانه مهران خیابان شیر و خورشید چهارراه‌استخر تلفن۱۵۴۰۰۷
داروخانه شبانه‌روزی‌پارس
جاده پهلوی شمال پارك ساعی تلفن ۶۲۰۲۷۹و ۶۲۹۴۹

خرید و فروش اثاثیه

خرید

فرش کیهان تلفن ۷۶۳۷۷۶

خریدار انواع قالی وقالیچه‌های

سنگین قیمت کهنه و صادراتی در منازل می‌باشد لطفا یادداشت فرمائید برای معاملات همه‌نوع فرش باتلفن ۷۶۳۷۷۶ فرش کیهان مکالمه‌فرمائید خیابان روزولت میدان ۲۵ شهریور

فرش رضوی تلفن ۷۶۴۸۰۰

خریدار انواع فرش‌های کهنه و نو صادراتی سنگین قیمت

و فروشنده بهترین فرشهای‌نو کاشان برای هرنوع‌معامله باتلفن ۷۶۴۸۰۰ مکالمه فرمائید روزولت میدان ۲۵ شهریور

نمایشگاه فرش گلشن

تلفنهای ۶۲۸۳۵۵و۶۲۱۴۲۱

انواع فرشهای نو از تمام‌شهرستان ها موجود می‌باشد قیمت یك کلام‌در ضمن فرش‌نو و کهنه خریداریم.

فروشگاه ایران فرش تلفن ۷۷۴۹۷۲

کلیه لوازم شما بهرمبلغ باشد بیشتر از سایرین نقد خریداریم

فرش تخت طاوس

تلفن ۶۲۷۸۶۵

فرش های کهنه ونونقداخریداریم معاوضه میشود اصغرتوسلی

فروشگاه نیك تلفن ۷۵۷۵۴۶

منصف‌ترین خریدار کالای دست‌دوم قالی و قالیچه نو و .کهنه و غیره

فروشگاه خالقی

تلفن هسای ۳۰۳۰۸۰ و ۳۵۲۰۹۰ فرش کهنه و نو و یخچال ، تلویزیون و لوازم منزل شما را خریداریم

فروشگاه و نمایشگاه‌آسیا

یخچال - تلویزیون - اجاق گاز و فرش عادلانه خریداریم شاه - چهار راه پیروز تلفن ۶۱۲۸۳۲

فرش طوسی تلفن ۷۵۹۰۲۹

قالی و قالیچه کهنه شما رابرای صادرات از سایرین بهتر میخرد

فروشگاه آرمان تلفن ۶۹۶۲۳

بهترین خریدار تلویزیون فرش چراغ‌گاز و هرنوع یخچال نفتی

فرش‌فروردین تلفن ۴۳۰۸۵

بهترین خریدار فرش های کهنه ونو

فرش اردیبهشت‌تلفن ۶۸۱۶۴

بهترین خریدار فرشهای‌نو وکهنه

فرش صدری تلفن ۷۶۵۲۹۴

بهار بالاتر ازبیمارستان شهربانی

فروشگاه شایان

تلفن ۶۱۳۳۸۱

با اطلاع تلفنی هر نوع قالی و قالیچه کهنه و نو، یخچال‌وتلویزیون، اجاق گاز وسایر لوازم منزل نقدا خریداریم .

فروشگاه آریا ۴۹۳۹۳

بهترین خریدار یخچال نفتی وبرقی فرش تلویزیون خیابان شاه

فروشگاه بختیاری ۷۵۹۳۲۹

منصف‌ترین خریدار لوازم منزل
آ_۸۶۵ ۱_۲۶

فروش کولر خرم

زیبا ، محکم باقدرت خنك کننده فوق‌العاده .نسیم بهاری را بخانه‌شما می‌آورد . نمایشگاه خرم فردوسی شمالی شماره ۴۸ تلفن ۳۳۸۶۴۴

تعداد یکهزار صندلی چوبی

سینما بقیمت مناسب بفروش میرسد تلفن ۳۰۴۲۵۸
آ_۸۷۲۷ ۱_۳

نمایشگاه های مبل

پرده دوزی ارجمند ۳۳۷۳۷۰

پیراهن مبل ۳۳۹۵۰۰

تعویض پارچه مبل ۳۳۹۵۰۰
پرده دوزی شهرزاد ۳۳۹۵۰۰

تعمیرات

تعمیرگاه تلویزیون الکترون تلفن ۷۶۳۶۸۲

آماده برای نصب کنورتور جهت فرستنده دولتی و آموزش وپرورش روی‌هرنوع تلویزیون‌وتعمیر تلویزیون آرسی‌ای - شاوب‌لورنس - تلفنکن- سیبیرا -فیلیپس‌و سایر مارکها سرویس مجهز و سیار درمنزل‌بویژه‌شمیرانات

سرویس تلویزیون گارانتی

تعمیر تلویزیون های RTI-RCA سیبیرا -اداجنرال الکتریك تلفونکن و غیره ونصب کنورتور تمام نقاط تهران بویژه‌شمیرانات‌تلفن ۶۲۸۳۷۱

تلویزیون سرویس یونر

تعمیرات انواع تلویزیون های‌اروپائی وآمریکائی شاوب‌لورنس -آر-سی- آی . امرسن . دمونت وکلیه‌دستگاه های برقی باسرویس سیار ۷۶۳۲۱۸

شرکت مهندسین تلویزیون

سرویس سیار درتمام شهر تعمیرات انواع‌تلویزیون‌دستگاههای‌الکترونیك باکارمزدکم ۶۱۱۲۳۴

اهم الکترونیك سرویس

تعمیر تلویزیون های شاوب‌لورنس آر-تی-آی - فیلیپس - تلفنکن گروندیك ونصب کنورتور ۶۲۴۸۱۷

تعمیرگاه یخچال فریجیدر

تحت‌نظر متخصص ۳۰سال تجربه‌در امور یخچال ،لوازم یدکی موجود است تلفن ۷۲۳۳۶

آنتن تمام‌کانال خارجی

موجود نصب مجانی تلفن ۷۵۴۵۰

موسسه فنی نوریکار

نصب و تعمیرات و رنگ یخچال- کولر - اجاق‌گاز - آبگرمکن - ماشین لباسشوئی تلفن۴۰۶۶۴

تعمیرگاه فریجیدر تلفن۷۲۳۳۶

تعمیرانواع تلویزیون‌ویخچال

درمنازل باتضمین تلفن ۷۶۱۴۹۵

آنتن تلویزیون حمید

نصب‌آنتن‌های‌خارجی وایرانی بافیلتر مخصوص جهت نقاط مختلف تهران باارزانترین قیمت تلفن ۳۱۳۱۴۷
آ_۸۵۴ ۱_۶

شرکت تلویزیون سرویس

آر-سی -آ R.C.A تعمیر انواع تلویزیون ۳۱۳۲۷۸و۳۱۳۲۶۲
آ_۸۶۵ ۱_۱۵

سرویس رادیو تلویزیون ونصب آنتن مهندس‌هامیك

آدرس -خیابان مازندران -کوچه شکوفه -تلفن۷۶۰۱۴۱
آ_۸۶۰ ۱_ ۱۵

تعمیرگاه یخچال وازکن ۷۶۰۷۹۳

تعمیرگاه فنی آب وآتش

نصب و سرویس کولرهای آبی و آبگرمکن تلفن ۷۳۱۴۴ خاچیك
آ_۶۸۱ ۱_۵

کارخانه فنی تیموریان تلفن ۲۸۰۹۰

سازنده اسکلتهای فلزی قیچی‌خم کن از ۱۱الی ۶ میلیمتری و پرس ضربه‌ای وهیدرولیك از ۱۰ الی۱۰۰ تن میدان خیام پاساژ فیروزه .
آ_۸۹۱ ۱_۶

فروشنده و تعمیرگاه سوپر سرویس

تخت طاووس نرسیده به پهلوی ۶۲۴۲۷۳ .
آ_۸۹۰ ۱_۵

نصب کولر

نصب کولر وکانال‌کشی ساختمان- تعمیر یخچال وآبگرمکن تلفن ۷۹۶۱۰۳

کارگاه فنی طاهری

نصب و تعمیر کولر و کانال کشی ساختمان باتضمین تلفن ۷۶۵۲۶۴

لوازم کولر

پمپ آب و کولرآمریکائی

۷۹۵ ریال شرکت‌لمك بامسئولیت محدود خیابان امیر کبیر پلاك ۱۲۲ تلفن ۳۳۵۱۴۲

معاملات املاك ، مستغلات واتومبیل

فروش

خرید و فروش اراضی نارمك

تهران پارس - پول شرطی بازرگانی امینی تلفن ۷۹۰۰۹۰
آ_۱۸۱ ۱_۳۰

چند دستگاه مستغلات وویلا

در شمال شهر بفروش میرسددفتر هدیه تلفن ۷۷۱۵۰۸
آ_۴۹۳ ۱_۳۶

پهلوی دره قشلاق داودیه

قیطریه و لنحك عابدی ۸۵۰۰۹۵

زمینهای زعفرانیه دره قشلاق مکانیر و سعادت‌آباد ، عباس آباد ، فرحزاد

راخریداریم بازرگانی جلالی خیابان پهلوی تلفن‌های ۶۲۳۴۱۱و ۶۲۴۱۹۳

زمینهائی بقطعات۴۰۰۰متری

کیلومتر ۱۶ جاده کرج خیابان ۳۰ متری علم بفروش میرسد ۹۵۹۵۰۱
آ_۸۲۲ ۱۰۱

فروش مغازه گل فروشی

درخیابان ایران تلفن ۳۳۸۸۲۷عصر هاهمان مغازه

جنب اراضی شمس‌آباد

واراضی مهران زیرساختمانهای‌تك و میدان سرباز ایستگاه اتوبوس‌خانه های ویلائی بمساحت ۳۰۰ مترو۴۰۰ متر دارای ۵اطاق‌باوسائل مدرن‌نقد و اقساط بفروش میرسد تلفن۷۶۳۲۷۸
آ_۸۶۸۵ ۱_۵

پنج‌قطعه زمین باآب وبرق

دولتی یونجه‌کاری دارای سالن‌برای پرواربندی - گاوداری‌برجاده‌علیشاه‌عوض بفروش میرسد تلفن۳۱۲۴۹۸
آ_۱۸۲۷۸ ۱_۱۰

ضرابخانه

خانه ۷۰۰ متری ۷ اطاقی شخصی‌ساز باتلفن ۲۱۰ هزار تومان دفتر سالکی ۷۰۷۴۳ .
آ_۸۹۶ ۱_۲

اکازیون

سه طبقه آپارتمان مجهز ،مستغلاتی، جنوبی ، نوساز ،دونبش درامیرآباد شمالی ۱۸۰ متر زمین ۳۰۰مترزیربنا باتلفن و اف اف بعلت احتیاج فوری بقیمت ۲۱۰ هزار تومان بفروش‌می‌رسد . طالبین بعداز ساعت۱۶باتلفن ۶۳۰۷۶۳ (شهبازیان) تماس‌بگیرند.
آ_۲۰۶۵۸

محلی مناسب برای کارخانه

بابرق فشار قوی و تلفن و ۲ هزار متر سالن بفروش می رسد تلفن ۲۰۶۳۸ .
آ_۸۷۵۹

عمارت فروشی در شمیران

بقیمت ۴۵۰ هزار تومان حوالی باغ فردوس ۸۵۰متر باتلفن وهفت‌اطاق ۳۳۹۷۸۴ بنگاه کوشان
آ_۲۰۲۳۲ ۱_۳

بنای چهار طبقه فروشی نزدیك میدان سپه

مناسب برای کارگاه‌مسافرخانه‌دفاتر تجارتی ۱۶۵ هزار تومان ۳۳۹۷۸۴ بنگاه کوشان
آ_۲۰۲۳۰ ۱_۳

باغ فروشی در شمیران برخیابان تجریش به‌نیاوران

باعمارت و تلفن و چاه آب و اشجار کهن ۲۱۰۰ متر ۳۳۹۷۸۴ بنگاه کوشان
آ_۲۰۲۲۸ ۱_۳

لاله‌زاربنگاه‌کوشان ۳۳۹۷۸۴

با۳۲ سال سابقه حسن شهرت

فروشنده املاك در همه جا

کافیست کتبا باتلفن مشخصات‌وقیمت ملك‌خودرا اطلاع فرمائید
آ_۲۰۲۳۸ ۱_۵

اوکازیون - اوکازیون زمین‌در جاده پهلوی بفاصله‌دویست‌متراز‌پهلوی بر بلوار دوازده متری

جنوبی بمساحت ۱۰۲۵ متر ۴۱ × ۲۵ تفکیك شده‌بدوقطعه مساوی هریك ۵۱۲٫۵متر ابعاد ۴۱ × ۱۲٫۵ متری- ۴۲۵ تومان فروشی آژانس شایسته ۳۰۵۳۴۹
آ_۸۷۲ ۱_۲

ویلای مجهز قاسم آباد رامسر

۵۰۰۰متر باغ مشجر ۱۳۵هزار تومان تلفن ۶۰۰۰۰
آ_۸۷۵ ۱_۲

اوکازیون - اوکازیون زمین فروشی درتجریش

با۳۶ هزار تومان اجاره درسال ر۳۷۰ هزارتومان خریداری فرمائید ۳۳۹۷۸۴ بنگاه کوشان
آ_۲۰۷۱۲_آ

تعدادی مستغلات وویلای مدرن

باساختمان‌مهندسی‌و موقعیت‌عالی‌متراژ و قیمت‌های‌مختلف‌برای‌اجاره‌و فروش عرضه میشود تلفن ۴۰۰۰۰ و ۶۰۰۰۰
آ_۸۷۶ ۱_۱۰

خریداری میشود

دفترپارس خریدارزمین

و خانه‌های ویلائی مستغلات در عباس‌آباد وشمیرانات ۷۶۱۵۵۸

دفتر براتی شمیران

خیابان پهلوی باغ فردوس ۸۵۲۵۷۵

خانه خریداری میشود

خانه ۶تا۸ اطاق (محدوده شاهرضا - امیرآباد - آریامهر عباس آباد- زاهدی) شخصی ساز مهندسی باآب وبرق و تلفن و محل ماشین وسایر لوازم تا۳۰۰هزار تومان بدون‌واسطه خریداری میشود تلفن ۳۳۸۳۸۷ و ۳۷۵۰۲ ۳از ساعت۸صبح تا۷بعدازظهر
آ_۱۹۷۲۴ ۱_۳

اجاره داده میشود

درخیابان بهار دو دستگاه

آپارتمان مدرن باهال - کولر تلفن- طبقه اول باحیاط‌وگاراژتلفن ۷۸۲۰۴۰

ویلا و منزل اجاره

درعباس‌آباد و دروس موجود است دفتر تاجیك تلفن ۷۵۹۶۱۳
آ_۸۳۱ ۱_۷

ساختمان‌بزرگ‌برای‌شرکت‌ها

ودوایر دولتی اجاره داده‌میشود.املاك تخت جمشید - تلفن ۴۵۳۷۵

درمیدان ۲۵ شهریور

دودستگاه زیرزمین کاملاروشن‌هریك بمساحت ۲۵۰ مترمربع باسرویس‌و شوفاژ تلفن ۲۰۳۴۷
آ_۸۷۷۳

آرایشگاه مردانه فروشی

با مدرن ترین وسائل برخیابان لاله‌زار تلفن ۳۰۳۶۸۱ .
۸۹۷ ۱_۳

درمیدان ۲۵ شهریور

۱۱دستگاه آپارتمان ۳ و۴ اطاقی با سرویس وشوفاژ و کولر جهت‌شرکت ها و موسسات جهت اجاره تلفن : ۲۰۳۴۷
آ_۸۷۷۳ ۱_۱۰

یکدستگاه عمارت

دارای ۱۵ اطاق باوسایل تلفن مناسب برای محل کار ادارات دولتی وشرکت‌های خصوصی یاسکونت‌واقع درشاهرضا مقابل‌دبیرستان‌البرز‌اجاره داده میشود . خواستاران باتلفن های ۴۲۶۵۶ و ۶۱۱۴۰۴ تماس بگیرند
آ_۸۵۴۹ ۱_۳

قابل توجه موسسات دولتی و خصوصی

حوالی تخت جمشید ساختمانی با۷۰ اطاق مجهز باشوفاژ و چند دستگاه تلفن اجاره داده میشود ۶۱۱۷۷۱
آ_۸۳۸ ۱_۳

واقع در خیابان بهار

چهارراه ایرج و ثریا ساختمانی‌دارای ۲۱دستگاه آپارتمان مدرن۴و۵اطاقه وهال که دارای۱۱۰اطاق‌باتمام‌وسائل آب برق وشوفاژ کانال‌کشی شده‌یك جاباادارات دولتی و یاشرکت ها به اجاره داده‌میشود . طالبین به‌محل و یاتلفن ۳۱۴۷۶۳ مراجعه فرمایند
آ_۸۶۸۹ ۱_۵

۵اطاق در سه طبقه‌مخصوص

دفاتر تجارتی باسه‌باب مغازه وزیر زمین شوفاژ وسایر لوازم یکجا یا جداگانه تلفن ۶۸۴۳۲
آ_۸۱۷۷ ۱_۳

دو دستگاه آپارتمان جنوبی

مجهز به‌شوفاژ و کولر دارای‌چهل‌و شش‌اطاق و سرویس کامل‌چهارگاراژ واقع درخیابان شاه عباس کبیربیست متری‌تاج بخش باهم ویاباطورجداگانه اجاره داده میشود طالبین به‌تلفن‌های ۳۳۵۵۵۶و ۳۳۸۹۱۶ تماس گیرند
آ_۷۶۵۳ ۱_۶

درمیدان ۲۵ شهریور

۵باب مغازه‌باسرویس و شوفاژو کولر تلفن ۲۰۳۴۷
آ_۸۷۷۳ ۱_۱۰

در لاله‌زار نو

بمنظور اجتناب از مستاجرین‌متعدد سومین ساختمان‌موقوفه بنیادفرهنگی البرز با ۵۱ مغازه بدون سرقفلی با حداقل اجاره بیکی از سازمانهای دولتی و یاشرکتهای معظم‌یکجا ویا در دو قسمت باجاره واگذار میشود و تمامی درآمدآن برای‌کمك بفارغ‌التحصیلان با استعداد اختصاص داده شده است .

مشخصات : مقاوم برزلزله وحریق دارای ۱۰۰ اطاق ولوازم ، ۲۰ رشته تلفن مستقیم ، دوآسانسور ۶ نفری مجهز بشوفاژ وکولر و پارکینك مسقف -تلفن ۳۰۳۴۸۳
آ_۲۰۱۳۶ ۱_۳

خیابان پهلوی - کوچه بیدی شماره ۶ یکدستگاه آپارتمان مدرن ۴اطاق و هال - بالکن و تراس - شوفاژ و کولر-آسانسور - سرویس و آشپزخانه لوکس ماهیانه ۹۰۰۰ ریال تلفن ۶۱۳۱۱۸ از ۵تا ۷ ونیم بعدازظهر .
آ_۸۸۸۱

اجاره میشود

بخارجیان مستغلات مدرن

شما را درشهر وشمیرانات اجاره میدهیم تلفن‌های ۶۱۲۹۶۴ و۴۹۷۱۳

موسسه امور خارجیان

منازل شمارا بخارجیان اجاره میدهد تخت جمشید شرقی ۵۰۳_۷۱۷۸۲

سالنی بمساحت حداقل

۱۰۰۰ متر جهت انبار خریداری و یااجاره می‌شود تلفن ۷۹۳۹۱۹
آ_۸۶۹ ۱_۲

یکباب منزل دربست

از ۳تا۶ اطاقه باتلفن‌حمام‌درسرچشمه وحوالی سرچشمه اجاره می‌شود . لطفا باتلفن‌های ۷۸۰۲۹۲و ۳۱۱۲۰۸ تماس حاصل فرمائید
آ_۸۷۰ ۱_۳

واگذار میشود

خشك شوئی واقع دربهترین

نقطه شهر واگذار و پایه شرکت گذارده میشود .
باتلفن ۳۳۶۳۶۳ تماس بگیرید .

پلنك صورتی- بلوارالیزابت

واگذارمیشود تلفن ۴۵۸۱۹
آ_۸۷۰۷ ۱_۵

فروش اتومبیل

فروشگاه‌توکل جیپ‌ولندور

میدان باغشاه سپه تلفن ۴۷۰۷۵

اولین بازار اتومبیل در ایران

خرید و فروش ومعاوضه اتومبیل به قیمت روز و عادلانه انجام میشود سرچشمه توقفگاه کاروان ۳۰۱۳۲۷

بفروش میرسد

یکدستگاه اوپل رکورد۱۹۶۸چهار در مدل ۱۷۰۰ گمرك نشده (که در سال ۱۹۶۸ وارد شده) بفروش میرسد . طالبین به تلفن ۶۲۴۸۴۵ بین ساعات ۹تا ۱ بعدازظهرمراجعه فرمایند .
آ_۲۰۸۲۶

یکدستگاه اتومبیل‌ستروئن

مدل دیانه ۶رنك‌آبی‌ساخت ۱۹۶۹ که‌درسال ۱۳۴۷ واردگمرك‌شده‌است بمبلغ ۱۰۰۰۰۰ریال‌نقدتحویل‌گمرك بفروش میرسد لطفا باتلفن ۴۲۴۲۲ تماس بگیرید .
آ_آ_۸۹۰۵ ۱_۲

یکدستگاه اتومبیل شورلت

امپالا مدل ۶۴ فوق‌العاده‌تمیز‌بعلت مسافرت بدون واسطه بمبلغ ۳۵هزار تومان بفروش میرسد تلفن۳۰۳۹۶۹
آ_۹۵۱

کرایه

اتولوکس

اتومبیلهای تشریفاتی باراننده برای داخل وخارج تهران میدان فردوسی تلفن ۴۴۶۰۵و۶۱۱۲۷۰

کالج بار

بارکش شهر وحومه بیمه اثاثیه منزل تلفن
۴۱۱۱۱
۶۱۱۱۱۱

برای ساختمان شما

موسسه تزئیناتی نایت

کف‌پوش پلاستیکی و تزئینات کلیه ساختمان تلفن ۶۹۴۱۱

رفع گرفتگی لوله ساختمان در ۲دقیقه سازمان تراکم تلفن ۸۸۱۶۸۱

جهت اسفالت و قیرگونی

ساختمان طبق اصول فنی تلفن شماره ۷۵۲۳۹ مراجعه فرمائید

لوله بازکنی فاضل آب
بادستگاه تراکم هوا
تلفن ۶۴۶۳۵

کاغذدیواری نقاش‌ساختمان

اقساط تلفن ۷۸۱۹۷۷

شرکت اتصال

پیمانکار اسکلت فلزی ساختمانهای بزرگ .
سالن کارخانه‌ها - اسکله‌سازی - نصب ماشین و کارخانه
خیابان شمیران خیابان خواجه نصیر طوسی پلاك ۲۵۷ تلفن ۷۵۶۹۸۱

عالی ... ولی ارزان

نقاشی ساختمان بارنگهای‌مدرن و ضد حشره و قابل شستشو فقط متری ۶۶ ریال دفتر نیاکو تلفن ۶۱۲۲۷۷

رفع گرفتگی برنوع لوله‌ساختمانی
بادستگاه‌تراکم‌هوا- تلفن ۷۸۷۲۷

کالای ساختمانی رامین

۹۵۹۶۸۸

همه‌گونه وسایل ساختمانی و بهداشتی با مناسب‌ترین قیمت در اختیار شماست . آیزنهاور خیابان بهبودی شماره ۶۸ .
آ_۸۹۵ ۱_۱۰

لوله بازکنی فاضل آب
بادستگاه تراکم‌هوا
تلفن ۷۵۶۴۰۸

لوله بازکنی فاضل آب
بادستگاه تراکم‌هوا
تلفن ۷۶۳۲۸۶

قبوض

قبوض اصلاحات ارضی بیواسطه خریداریم یاکبور ۲۲۷۲۹و ۶۲۷۶۹۷

قبوض قالی و قالیچه بانك

کارگشائی راحداکثر قیمت‌خریداریم سبزه‌میدان اول سرای حاج‌رحیم‌خان خامسو تلفن ۸۶۶۰۵

قبوض قالی بانك کارگشائی
اضافه‌ترازقیمت ارزیابی‌شده
خریداری‌میشودفرش‌اردهالی
اول‌بازار کفاشهاسرای‌مهدیه
تلفن ۲۳۴۸۲

برنامه سینماها

● **مایرلینك** - رنگی - ۷۰ میلیمتری - عمرشریف
شهرفرنك (۶۲۷۶۲۸) ۱۱_۳۰ر۳_۳۰ر۶_۴۵ر۹

● **جدال درنیمه‌شب** - رنگی- گریگوری پك
دیاموند (۶۲۸۴۰۰) ۱۱_۳۰ر۳_۳۰ر۵_۳۰ر۷_۳۰ر۹

● **جادوگر شهرزمرد** - رنگی - جودی‌گارلند- جك‌هیلی
سینه‌موند (۴۸۳۲۲) ۱۱_۳_۵_۷_۹

● **آخرین سکه** - رنگی - الن‌دلون - چارلزبرونسون
آتلانتیك (۶۲۷۱۷۱) ۱۵ر۱۱_۳۰ر۳_۳۰ر۵_۳۰ر۷_۴۵ر۹

● **قهرمانان جهنم** - رنگی - فرانکی‌آوالون - فابیان
پارامونت (۴۸۳۲۱) ۱۱_۳۰ر۳_۳۰ر۵_۳۰ر۷_۳۰ر۹

● **وعده ملاقات** - رنگی - عمرشریف - آنوك‌امه
رادیوسیتی (۴۳۳۲۰) ۱۵ر۱۱_ ۳_۱۵ر۵_ ۳۰ر۷ _۴۵ر۹ آسترا (۸۴۰۲۲) ۱۵ر۱۰_۲_ ۱۵ر۴ _ ۳۰ر۶ - ۴۵ر۸ ب.ب (۶۹۶۴۱) ۳۰ر۱۰_ ۴۵ر۱_ ۴۵ر۳_ ۶_ ۱۵ر۸ - ۳۰ر۱۰ ادئون (۳۳۸۱۱۸) ۴۵ر۱۰_ ۱۵ر۲_ ۱۵ر۴_ ۳۰ر۶_ ۴۵ر۸ نیاگارا (۶۵۳۰۷) ۱۱_ ۴۵ر۲_۵_۱۵ر۷_۳۰ر۹

● **خشم‌خدایان** - رنگی - هربرت‌لوم - کارین‌دور
گلدن‌سیتی (۶۱۳۲۶۹) ۱۱_۳۰ر۳_۳۰ر۶_۳۰ر۹

● **شناگر**- رنگی- برت لنکستر- جنت لندگارد
امپایر (۶۲۳۹۴۲) ۱۵ر۱۱_ ۳۰ر۳_ ۳۰ر۵_ ۳۰ر۷_ ۳۰ر۹

● **مزدوران** - رنگی- رودتیلور - ایوت میمیو
کریستال (۳۳۷۶۷۵) ۳۰ر۱۰ _ ۳۰ر۲_ ۳۰ر۴_ ۳۰ر۶_ ۳۰ر۸

● **صد اسلحه** - رنگی- جیم براون - راکل‌ولش
رویال (۴۹۷۸۵) ۱۱_ ۳_ ۵_ ۷_ ۹ سانترال (۴۸۶۸۶) ۱۱_۳_ ۵_ ۷_ ۱۵ر۹ مهتاب (۴۷۷۷۷) ۳۰ر۱۰_ ۳۰ر۲_ ۳۰ر۴_ ۳۰ر۶_ ۴۵ر۸ پولیدور (۶۴۵۸۵) ۳۰ر۱۱_ ۳۰ر۳_ ۳۰ر۵_ ۳۰ر۷_ ۴۵ر۹ ایفل (۳۱۱۴۷۷) ۱۰_ ۱۲_ ۲_ ۴_ ۶_ ۸_ ۱۵ر۱۰ متروپل (۳۳۹۴۱۰) ۳۰ر۱۰_ ۳۰ر۲_ ۳۰ر۴_ ۳۰ر۶_ ۳۰ر۸

● **جنك و صلح** - رنگی - ۷۰میلیمتری-سرگئی‌باندراچوك
کاپری (۴۸۴۰۱) ۴۵ر۱۰_ ۴۵ر۲_ ۴۵ر۵- ۹ ریولی (۷۵۷۷۷۷) ۳۰ر۱۱_۳۰ر۳_۳۰ر۶_۴۵ر۹

● **خداحافظ خوشگله** - رنگی - تونی‌کورتیس
درایوین (۷۸۱۷۹۵) ۳۰ر۷_ ۳۰ر۹

● **دوازده مرد خبیث** - رنگی - لی‌ماروین - تلی‌ساوالانس
تراس نیاگارا ۳۰ر۷_۴۵ر۹

● **قاتلین هم‌میگریند** - آذرشیوا - ایرج رستمی -غفاری
اروپا (۳۰۳۱۷۹) میامی (۷۴۳۲۹) دیانا (۴۷۳۲۵) ۱۱_۱_۳_۵_۷_۹ مولن‌روژ (۷۲۹۲۹) ۱۱_ ۳۰ر۳_ ۳۰ر۵ _ ۳۰ر۷ _ ۳۰ر۹ سیلوانا (۳۳۳۷۷۷) اسکار (۹۵۰۸۹۸) تیسفون (۹۵۸۸۸۲) الوند (۳۵۶۵۳۸) آسیا (۴۲۹۰۹) ایران (۳۳۶۳۵۴) ۳۰ر۱۰_ ۳۰ر۱۲_ ۳۰ر۲_۳۰ر۴_۳۰ر۶_۳۰ر۸

● **سایه من** - رنگی - سونیل‌دات - سادنا
دنیا (۳۳۳۸۱۲) ۳۰ر۱۰_ ۳۰ر۲_ ۳۰ر۴_ ۳۰ر۶_ ۳۰ر۸

● **زنده‌بگور** - رنگی - ری‌میلاند
آریا (۳۳۹۸۸۴) ۹_ ۱۱_ ۱ _ ۳_ ۵_ ۷_ ۹

● **شوخی‌بازن من هرگز** - **سفر طولانی**
البرز (۳۰۴۲۵۸) ۳۰ر۸_۱۲ _ ۳۰ر۳_ ۷_ ۳۰ر۸

● **اورا هرچه‌زودتر بدام اندازید** - جودی‌گیسون
شهرام (۷۷۴۵۴۹) ۹_۱۱_۱_۳_۵_۷_۹

● **یك مرد ، یك زن** - انوك‌امه - ژان‌لوئی تزتینیان
گلدیس (۶۲۸۷۱۳) ۲_۴۵ر۳_۳۰ر۵_۳۰ر۷ (۳۰ر۹ بزبان‌اصلی)

● **عملیات خطرناك** - **علی بابا و چهل دزد**
مشعل (۳۳۳۸۲۶) ۹_۱۲_۳_۶_۹

● **قهوه‌خانه قنبر** - فریده نصیری -منوچهر صادقپور
پلازا (۴۴۲۵۵) ری(۲۲۵۷۸) فردوسی (۳۳۵۷۸۴)ستاره(۵۸۷۲۱) جهان (۶۰۳۵۰) ۱۱ _ ۱ _ ۳_ ۵_ ۷_ ۹_ سهیلا (۳۳۶۴۲۴) کیهان (۹۵۷۳۶۰) مراد (۷۳۳۸۲) کادون (۹۵۱۰۶۵) پرسپولیس (۵۸۱۰۸۳) ماندانا (۷۹۹۸۲) شرق (۵۴۰۲۴) دریا (۷۹۱۷۴۶) فیروزه (۳۰ر۱۰_ ۳۰ر۲_۳۰ر۴_۳۰ر۶_۳۰ر۸

● **جدال در دیابلو** - سیدنی‌پواتیه
پانوراما (۷۹۳۵۷۰) ۹_۱۱_ ۱_۳_۵_۷_۹

● **دنیای یك زن** - رنگی- ترنس‌استامپ - کارول‌وایت
تخت‌جمشید (۴۳۵۵۰) ۱۱_ ۳_ ۵_ ۷_ ۹

● **چشمان** - رنگی- دارمندرا - مالاسینها - محمود
اونیورسال (۶۶۹۵۳) ۱۵ر۱۱_ ۲_ ۳۰ر۴_ ۷_ ۳۰ر۹ همای (۳۱۱۶۶۹) داریوش (۲۶۲۶۵) ساینا (۳۵۲۴۴۲) ۱۰_ ۳۰ر۱۲ _ ۳_ ۳۰ر۵_۸ رکس (۳۳۵۲۹۳) لیدو (۹۵۱۲۸۲) ژاله (۳۰۴۱۲۰) ۳۰ر۱۰_ ۱_ ۳۰ر۳_ ۶_ ۳۰ر۸ حافظ (۳۳۴۰۷۴) پاسارگاد (۷۹۲۷۸۲) نپتون(۷۶۰۱۳۶) ۱۱_۳۰ر۱_ ۴_۳۰ر۶_ ۹

● **اینترلود** - رنگی - اسکارورنر - بارابارافریس
ماژستیك (۶۸۴۶۱) ۱۱_ ۳_ ۵_ ۷_ ۹

● **فرار از زندان** - سینماسکوپ - پل‌نیومن
پارك (۳۳۹۶۳۷) ۹_ ۱۱_ ۱_ ۳_ ۵_ ۷_ ۹

● **ولگرد قهرمان** - بیك‌ایمانوردی-آذرحکمت‌شعار-نادره
رز (۷۹۷۹۶) ۳۰ر۲_۳۰ر۴_۳۰ر۶_۳۰ر۸

● **کلاه‌سبزها** - رنگی - جان‌وین - دیویدجانسون
تاج (۳۱۳۸۶۴) ۱۰_ ۳۰ر۱۲_ ۳_ ۳۰ر۵_ ۸_ ۱۵ر۱۰

● **جوانان زیر آفتاب** - رنگی - آل‌بانو - رومیناپاور
بولوار (۶۰۲۹۲) ۱۱_۲_۴_۶_۸_۱۰

● **خرابکاران** - رنگی- دین‌مارتین
فری (۹۵۳۳۳۶) ۳۰ر۱۲_ ۳۰ر۲_ ۳۰ر۴_ ۳۰ر۶_ ۳۰ر۸

برای اجرای هرگونه پروژه‌های ساختمانی

دفتر مهندسی ساختمانی حمید

در اختیار شماست طرح و نقشه ساختمان توسط آرشیتکت ساختمان وسبك جدید معماری اجازه پروانه ساختمان اسکلت فلزی ساختمانی ومحاسبه دقیق ساختمان توسط مهندس ساختمان تاسیسات ساختمان توسط مهندس تاسیسات - کنترات ساختمان باارزانترین قیمت(برای اطلاعات بیشتر باتماس‌تلفنی)
نشانی : خیابان امیرآباد شمالی نبش شیراز غربی پلاك ۶طبقه چهارم تلفن ۶۳۰۰۷۵

پول نقد خود را مخفی نکنید بجریان اندازید

۴۰ سال قبل در همین روز

مدیر روزنامه اطلاعات در مسافرت خود باروپا چندین مکتوب پیرامون زندگی عمومی اروپائیان، محاسن و مضار اخلاقی مردم و نکات جالب خصوصیات زندگانی فرانسویها برشته تحریر در آورده و مرتبا در روزنامه چاپ شده است در یکی از این مقالات تحت عنوان (منابع زرخیز ایران- عقیده یکی از علماء مهم اروپا) چنین نتیجه گرفته است. اگر صنایع و اختراعات ووسایل زندگی مادی را از اروپا بردارند چه‌چیز مهمی در آن می‌بینید که مافاقد آن هستیم هیچ بلکه بعکس مادارای منابع زرخیز دست نخورده‌ای هستیم که آنها ندارند، مملکت مـا مهمترین منبع نفت خیز دنیا ودارای مهمترین معادن مس و آهن و ذوغال و غیره است که دیگران آنرا فاقدند وکمی جنب وجوش و اشتراك مساعی و علاقه و فعالیت مردم کافی است که سعادت بزرگی نصیب ما گردد.

ما سرمایه‌های فردی خود را هر یك تنها تنها در زیر خاك مدفون میسازیم نه خود از آن استفاده می‌کنیم نه خانواده و نه مملکت ما ولی دیگران سرمایه‌های فردی خود را ولو قلیل هم باشد رویهم گذاشته بکار می‌اندازند هم خود استفاده می‌برند هم مملکت‌شان ترقی میکند. این راههای آهنی که مثل شرائین در ممالك دنیا کشیده شده این سرویس‌های کشتیرانی ونقلیه‌های شهری از هرقبیل، سرویس‌های هوائی نتیجه مساعی مشترك افراد و همان سرمایه‌های مختصر و تشکیل شرکت‌ها بوده است.

یکی از علماء فرانسه در باره مللی که هنوز بمرحله ترقی کنونی اروپا نرسیده‌اند چنین اظهار عقیده کرده است: چندی نخواهد گذشت که تمام ملل و ممالکی که اکنون از حیث ترقی و تمدن از اروپا عقب میباشند جلو افتاده و ممالك اروپا رو بضعف و انحطاط خواهند گذاشت ملل جوان مخصوصا مللی که دارای منابع زرخیز دست نخورده هستند بعجله تمام پیش خواهند افتاد زیرا از وسایل و اختراعات امروزه بدون زحمت اختراع و تتبع استفاده کرده و با منابع اولیه‌ای که دارا هستند موفق به ترقیات عظیمی خواهند شد.

عالم مزبور مملکت امریکا را مورد مثال خویش قرار داده میگوید اتازونی یك مملکت جوانی است که از صنایع و اختراعات اروپا استفاده کرده وبامنابع زرخیزی که در آن مملکت وجود داشت توام گردید و امروزه موفق به ترقیات عظیمی گردیده ممالك جوان آسیا که منابع طبیعی خود را ازدست نداده‌اند از اختراعات جدید دنیا تقلید خواهند کرد و چنان توفیقی پیدا خواهند کرد واختلافی بوجود خواهد آمد که امریکای امروز با اروپا دارد.

آری مملکت ما نیز از ممالك جوانی است که اکنون پابجاده ترقی گذارده ومیرود بمرحله ترقی و تکامل خود را نزدیك سازد. مملکت ما سرزمین مملو از ثروت‌های دست نخورده و بکری است که میتواند آنرا وسیله سعادت و ترقی قرار دهد قسمت مهم مملکت ما را طبق تشخیص و تفحص متخصصین، منابع نفت فرا گرفته است. چشمه‌های ثروت مملکت ما منحصر بنفت نیست واز این قبیل منابع طبیعی بسیار داریم که همه‌وسایلی برای تامین سعادت‌وترقی ما میباشد پس ما باید بدانیم که موجبات برای مافراهم است اعتماد بنفس و همکاری را باید نصب‌العین قرار دهیم لاقیدی وسستی‌را کنار بگذاریم تا زندگی سعادتمند و مرفه را در آغوش گیریم.

کار در این مملکت بکر که هنوز خیلی چیزهای بکر دارد که با دست اجتماع و تشکیل شرکت میتوان انجام داد، بسیار سهل و آسان است. ملت و مملکت ما ضرر وزیان فکر غلطی را که بدبختانه بین مارواج دارد و اندوخته‌های کم یا زیاد خودرا راکد گذارده درزیر خاك پنهان میکنیم، خیلی زیاد دیده است این فکررا باید رها کرد وازپول وسرمایه‌های کوچك استفاده‌های بزرك کرد دست بکارهای ثروت زد و بالاخره این پول مخفی که از بین میرود و یابی‌زحمت نصیب بازماندگان میشود که همین پول نقدو موجود خود سبب بدبختی و تیره روزی آنها میگردد بایداز گوشه و کناربیرون آید و بکار افتد حداقل اینکه عادت کنیم که پول خود را در بانك‌ها بودیعه بسپریم تابوسیله بانك‌ها مورد بهره‌برداری مادر شرکت‌ها و کارهای تولیدی قرار گیرد واز سود آن استفاده کنیم این عادت مخفی کردن پول از مملکت باید برود وبدانیم که در مقابل‌وجدان و نسل آینده وفرزندان خود مسئول خواهیم بود که این عادت موهوم را در اطفال خود باقی گذاریم و زندگی را به بطالت و تنبلی سپری کنیم.

(نقل از اطلاعات ۱۹ خرداد ۱۳۰۸)

جدول کلمات متقاطع شماره ۴۰۶۰

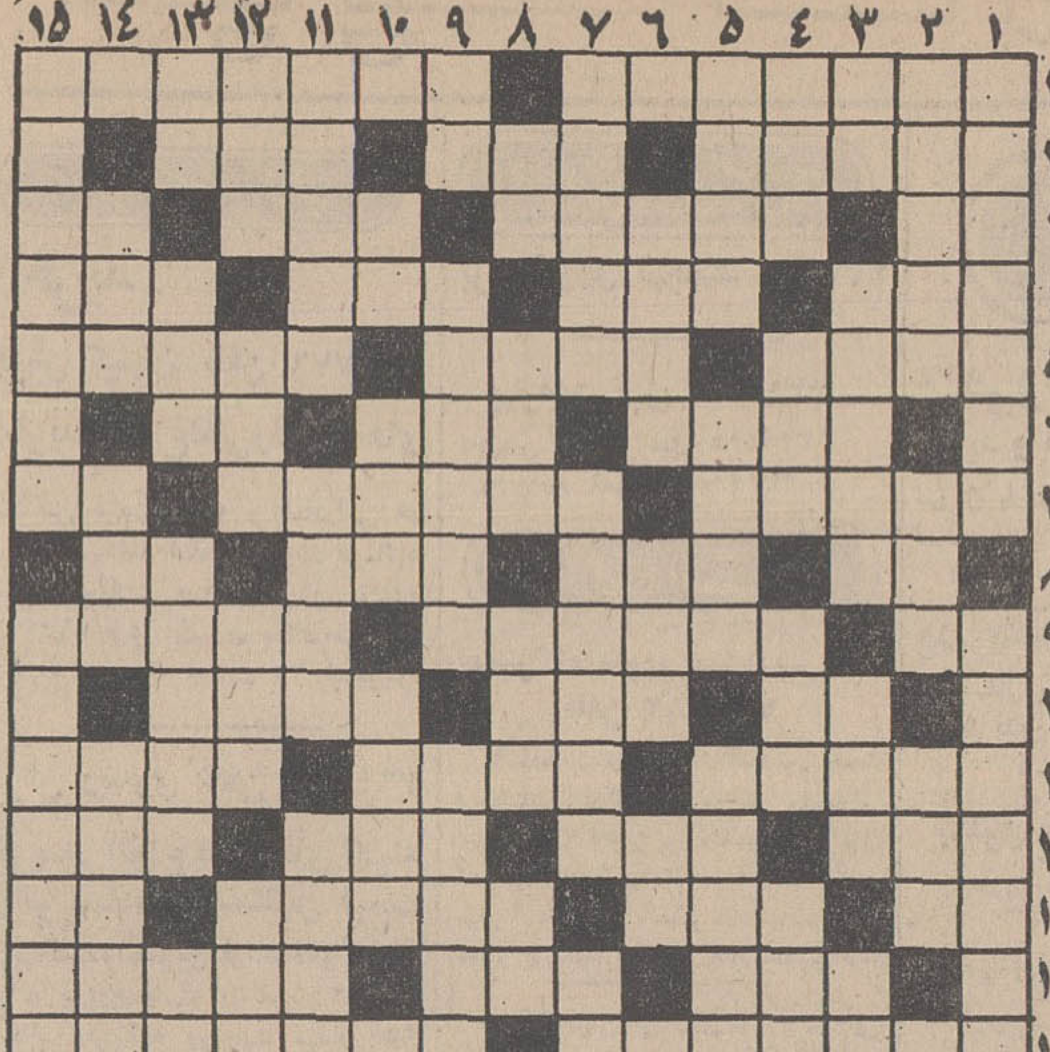

افقی: ۱- پیشواز رفتن و روی خوش نشان دادن- صفحه‌ای از آن‌دردست شماست ۲- خارج از محوطه مورد نظر-وا ی‌بروزی که بگندد- میگیرند ودر پرداختنش در می مانند ۳-صد متر مربع - از نخست وزیران اسبق ایران - ملایم‌و لطیف - ضمیر متصل ٤-دستگاهی‌درموسیقی ایرانی -امر به رفتن می کند-محل پیوستن رودخانه بدریا - با رنگش رقص شاطری می‌کنند- خندان‌روی -نژاد ما - مبتلی‌شدن ٦- یکی از لبنیات - جهنم است یا فهمیدن -جنس قوی ۷- زشتی و پرده دری - نبیند زطاوس جز پای زشت -عددروستا۸-پایتختی در اروپا - پیغمبر و انسان نخستین - گل نومیدی - حقیقت چنین است ۹- بچه به پستان مادر می زند - آخرین پادشاه اشکانی-خواندنش بگوش خر بیفایده است ۱۰-بچه ها در بازی میزنند -وجود دارد - خوشبخت ۱۱- اجاره و مال‌الاجاره -روز ها-بنیانگذار شاهنشاهی‌ایران ۱۲- یکی از درندگان -بااهمیت- میوه‌پرخاصیت-طلبیدنش ادعاداشتن برای انجام کاری است ۱۳- غذای وطنی-پیروزی و موفقیت -ازگلهای آغازبهار -رودی در شوروی ۱٤- سریع و چابك - مرغ سعادت - ویران بود واروهم شد ۱۵ -صفحه گرامافون استولی نه‌برای‌موسیقی بلکه برای تدریس زبان - به بچه شیطان میگویند.

عمودی: ۱- بالوله کشی آب بی مصرف‌درخانه ها مانده-فیلسوف معروف ایتالیائی که معتقد به‌ابقای حکومت اشراف بود ۲- اروپائیان به کوروش میگویند - پرنده‌خوش خرام -طریقه‌وراه ۳- اثر آب‌بر آن هویدا است -مایه رستگاریش می دانند-موسیقی سوغات سپاهپوستان -واحد کشیدن وزنهای سنگین ٤- برآمدگی غیر طبیعی بر پشت- از اقسام موتور دیزل -نوعی حرف تصدیق -رسوائی‌وسرشکستگی۵- منطقه‌ای در آذربایجان-اسم‌سردار ملی - هم آواز و هم نوا ٦-شهری در افغانستان -سیاهش درمنزل‌اعیان قدیم بود-چون بیاید شامل همه‌می شود ۷- از اقسام اتومبیل جیپ - سمبل ملت وکشور آمریکا-خسته میزند ۸- شراب انگوری -دستی و مربوط به دست -مربوط به زمان آینده است -ناخن چهارپا۹-سخن صریح -زادگاه کاوه‌آهنگر-گندم به آنجا میرود وآرد برمیگردد۱۰- فرمان صریح -از حروف سئوال و موصول - چاقو فربه ۱۱- کاراکتر یونانی آنتونی کوئین -پهن‌وگسترده -در فصل تابستان‌خانمها میخواهند رنك پوستشان مثل آن شود ۱۲- اسم و آوازه - فرزندان و پسران- آمریکائیها به ایزنهاور میگفتند- جوابش هوی است ۱۳- مادر تازی -واحد بین‌المللی اندازه گیری - بسته شده-جوی خون در بدن۱٤- برسر در خانه میکوبیدند ومیگفتند برکت می‌آورد - فارسی که مابه آن صحبت‌می کنیم -وسیله‌ای که‌در قرن بیستم اختراع شدو در اکثر منازل یافت میشود ۱۵- امسال از همیشه زودتر به بازار آمده-زهرو عسل است و مثل همیشه در کنار هم قرار دارند.

حل جدول شماره ۴۰۵۹

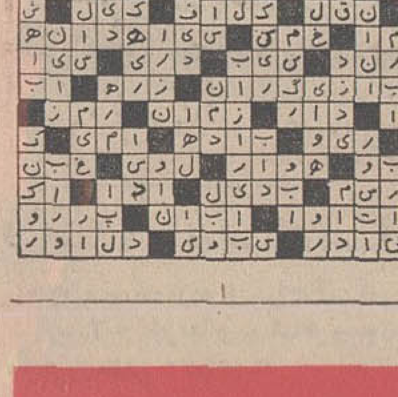

ویگن
درفیلم
فردا روشن است
آ-۲۰۷۲۰

پرچم
سازمان‌هنری خواجوی
تهیه وچاپ کلیه پرچمهای ایران وبین‌الملل علائم‌ارتش شاهنشاهی و وزارتخانه‌ها تلفن ۵۱۶۲۸

اطلاعات
دختران و پسران
روزهای یکشنبه
منتشر میشود

سیما
دوشیر نشان
فقط ۲ ریال
ازفولاد ضد زنگ

واحدهای مبله تهویه مطبوع وستینگهاوس

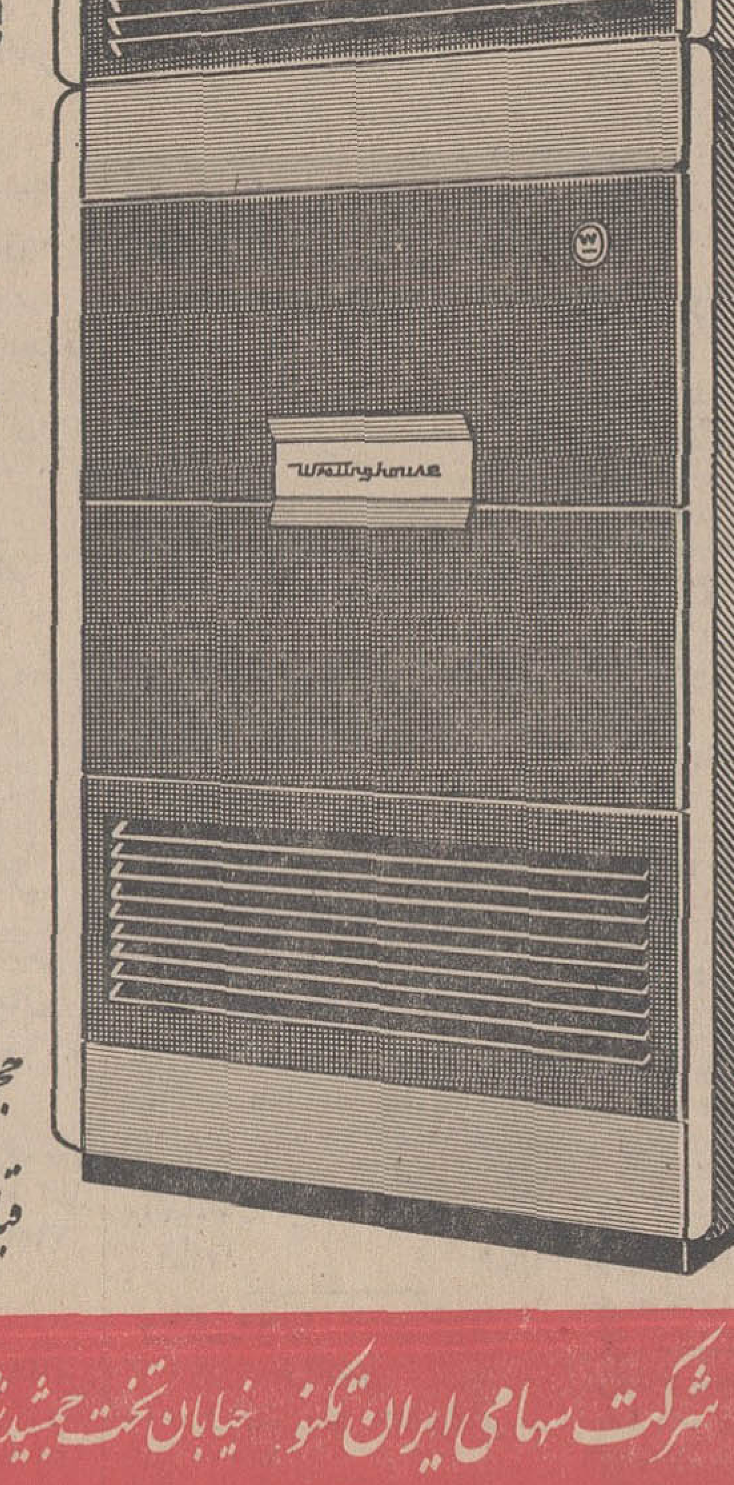

واحدهای تهویه مطبوع
Westinghouse
وستینگهاوس
باظرفیت سه تاپنجاه تن برودت قادراست ۲۵۰ تا ۴۰۰۰ متر مکعب فضای ساختمان را بنحواحسن خنك کند.
تحویل ونصب فوری
حجم متراکم باابعاد متناسب و درنتیجه اشغال فضای کم درساختمان- قیافه مبله وزیبا- قدرت سردکننده- صدای کم- سادگی درنصب
شرکت سهامی ایران تکنو خیابان تخت جمشید شماره ۲۹۲-۲۹۰ تلفن ۷-۷۵۶۸٦٤

تلگراف ازطرف محترمین گرگان بحضور حضرت آیت‌اله العظمی حکیم دامت برکاته

نجف - حضرت آیت‌الله العظمی‌آقای حکیم دامت برکاته

اصناف و معتمدین ووجوه اهالی گرگان و دشت از اعمال جابرانه و برخلاف اصول حقوق بین‌المللی دولت بعثی عراق بشدت متاسف و از علمای اعلام ومراجع‌تقلید اسلامی انتظاردارند برای‌جلوگیری ازعملیات غیر انسانی و خلاف دین‌اسلام‌ومنشور بین‌المللی اقدامات مجدانه‌مبذول دارند.

حاج قاسم مقصودلو - حاج‌قربان بیانی - حاج سید صادق‌میرکریمی- حاج سید نصراله قطب -حاج حسین واثقی -حاج‌عبدالمطلب فلسفی - جعفر قاضی اعظمی -سلیمان نانکلی - رحیم رهبر -مهندس سیروس کاظمی -دکتر مهدی پورند -حاج احمد باقری - دکتر دیلمی -دکتر طبسی- حاج‌نصراله فروغی -حاج‌احمد سالك -حاج جعفر مهاجر - حاج حسن محسنی -حاج حسین محمدی -حاج محمد تقی چراغعلی - حاج غلامعلی مرادی. حاج محمد رجبی وصدها امضاء دیگر.

انجمن دوشیزگان و بانوان
فیلم سینمائی این هفته انجمن:
گنج قارون
باشرکت: فردین، فروزان، ظهوری
برای تهیه کارت ورودی بدبیرخانه انجمن مراجعه فرمایند.

آگهی استخدام

ژاندارمری کل کشور برای خدمت در بیمارستان ژاندارمری احتیاج به‌یك نفر پزشك متخصص امراض داخلی دارد که براساس قانون استخدام کشوری با گروه موقت شغلی ۷بطور رسمی از طریق مسابقه ومصاحبه استخدام می‌نماید داوطلبان واجد شرایط میتوانند فرم ذیل‌را تکمیل نموده همراه بادو قطعه عکس و فتوکپی دانشنامه دکتری پزشکی وگواهی تخصصی مربوطه تاآخر وقت اداری ۴۸ر۳ر۲۵ بوسیله پست سفارشی به‌نشانی ستاد ژاندارمری آجودانی کل شعبه استخدام ارسال دارند.

داوطلبان شاغل در سازمان های دولتی در صورتی میتوانند تقاضای شرکت در امتحانات فوق‌را بنمایند که موافقت‌نامه کتبی سازمان متبوعه خود را همراه فرم ارسال‌دارند. م‌الف۲۷۸۲

نام نام‌خانوادگی نام‌پدر

تاریخ تولد شماره‌شناسنامه ومحل‌صدور

آخرین مدرك تحصیلی تخصصی

وضع خدمت وظیفه وتاریخ انجام آن

نشانی کامل

ژاندارمری کل کشور

آگهی مناقصه

امور دامداری و مراتع طبیعی وابسته بسازمان اتکا مقدار دوهزار تن جومورد نیازخود رااز طریق مناقصه خریداری مینماید. اشخاصی که مایل بشرکت در مناقصه می‌باشند بامراجعه بدایره معاملات این دامداری واقع‌در خیابان وصال‌شیرازی شماره ۷۰ و دریافت برك شرایط. پیشنهاد خود را تا ساعت ۱۲ روز یکشنبه ۲۵ خرداد ۴۸ بدفتر دایره معاملات تسلیم نمایند.

امور دامداری ومراتع طبیعی

آ-۲۰۳۸۸ ۱-۳

آگهی مناقصه

انجمن ملی حمایت کودکان برای سازمانهای خود در سه‌نقطه پایتخت سه دستگاه ساختمان که هریك دارای ٦یا ۷ اطاق باشد (یکدستگاه درحوالی نازی‌آباد و جوادیه - یکدستگاه در خیابان ری اطراف میدان‌شاه یکدستگاه در حوالی سه‌راه‌آذری) بابرق و آب اجاره مینماید. دواطلبان محل دقیق ملك و حداقل اجاره آنرا در پیشنهاد خود ذکر نموده و تاپایان وقت اداری روز شنبه ۴۸ر۳ر۲۴ بدفتر انجمن (بالاتراز میدان ولیعهد - مقابل سینما امپایر -خیابان خسروخاور - شماره ۲۷) ارسال و رسید دریافت دارند پیشنهادات‌روز یکشنبه ۴۸ر۳ر۲۵ مفتوح وبارعایت صرفه وصلاح انجمن و در نظر گرفتن موقعیت و وضع ساختمان نسبت به‌اجاره آن‌اقدام خواهدشد.

انجمن ملی حمایت کودکان

آ-۲۰۲۱٦ ۲-۱

کف‌پوش پلاستیکی بضخامت ٤ میلیمتر
مترمربع ۱۵ تومان
چهل متری کریم خان چهارراه خردمند شماره ۱۰
۶۲۹۹۹۶

آگهی دعوت مجدد مجمع عمومی و فوق‌العاده

بعلت عدم حصول اکثریت در جلسه مورخ ۴۸ر۳ر۱۲ هیئت مدیره شرکت سهامی صنعتی تولیدی ایران مافلر برحسب ماده ٤٤ اساسنامه مجددا از صاحبان سهام دعوت مینماید که در روز سه شنبه ۴۸ر۳ر۲۷ ساعت شش بعداز ظهر در محل کارخانه حضور بهمرسانند.

دستور جلسات

انتخاب اعضای هیئت مدیره

شور در مسائل مختلف مالی‌و فنی و اداری شرکت

انتخاب بازرس

تغییر در مواد اساسنامه و غیره

آ-۸۹۱۵

آگهی‌دعوت مجمع عمومی صاحبان سهام شرکت رشه

از صاحبان سهام شرکت سهامی مقاطعه‌کاری رشه برای‌حضور در مجمع عمومی عادی سالیانه دعوت میشود که در تاریخ ۳۱خرداد ماه ۱۳۴۸ ساعت ۹ صبح در محل دفتر شرکت، تهران خیابان خردمند جنوبی، شماره ۱۰۱ و۱۰۳ حضور بهمرسانند:

دستور جلسه:

۱- تصویب ترازنامه عملکرد سال ۱۳۴۷

۲-انتخاب هیئت مدیره و بازرس قانونی

مدیر عامل شرکت مهندس ابوالفضل ناصحی

آ-۸۹۵۵

آگهی دعوت مجمع عمومی فوق‌العاده

جلسه مجمع عمومی فوق‌العاده صاحبان سهام شرکت تعاونی تهیه و توزیع مواد حرفه‌لبنیات فروشان شهرستان شمیران در روز چهار شنبه ۴۸ر٤ر٤ ساعت ۷ بعداز ظهر در محل شرکت تشکیل میگردد. از عموم صاحبان سهام یا نمایندگان قانونی آنها دعوت میشود که در وقت و ساعت مقرر در جلسه شرکت فرمایند

دستور جلسه:

تغییر واصلاح ماده ۲ اساسنامه‌شرکت بعلت تغییر محل و تائید آن.

هیئت مدیره و مدیرعامل شرکت

آ-۲۰٦٦٦

آگهی دعوت مجمع عمومی عادی سالیانه

مجمع عمومی عادی شرکت سهامی میکده روز پنج شنبه ۴۸ر٤ر۱۹ ساعت پنج بعداز ظهر در خیابان‌نادری کوچه گوهرشاد شماره ۵۹ تشکیل میشود لازم‌است دارندگان سهام تا پنج روز قبل از تشکیل جلسه سهام‌خود‌را آورده برك ورودی بگیرند.

دستور جلسه:

۱- استماع گزارش هیئت مدیره و بازرس.

۲- تصویب ترازنامه و انتخاب هیئت مدیره و بازرس.

۳- تعیین مشی آتیه شرکت.

شرکت سهامی میکده

آ-۸۹۰۱

آگهی دعوت

جلسه سالیانه شرکت سهامی کیانکو در روز شنبه ۳۱خرداد ماه ۱۳۴۸ ساعت ٤ بعداز ظهر در محل شرکت سرای‌رازی منعقد خواهد شد لذا از عموم صاحبان سهام تقاضا میشود بارعایت مقررات اساسنامه در موعد مقرر در جلسه شرکت فرمایند.

دستور جلسه: ۱- انتخاب هیئت مدیره ۲- انتخاب بازرس.

۳- تصویب بیلان عمل کرد سال ۱۳۴۷

آ-۸۸۵۹

آگهی مناقصه تهیه غذا

چاپخانه دانشگاه تهران تهیه غذای‌کارگران خود را به مناقصه میگذارد کسانیکه در کار تهیه غذا واداره کردن رستوران سابقه‌دارند میتوانند تاآخر وقت روز پنج‌شنبه ۲۲ خرداد بدفتر چاپخانه واقع در انتهای خیابان امیرآباد شمالی مراجعه و برك مشخصات را جهت‌شرکت در مناقصه دریافت نمایند.

آ-۸۹۲۹

تقویم اطلاعات

دوشنبه - نوزدهم خردادماه ۱۳۴۸ - بیست‌و سوم ربیع الاول ۱۳۸۹-نهم ژوئن ۱۹۶۹

ساعات شرعی

استخراج دکتر ریاضی کرمانی

اذان صبح ساعت ۳ و ۵۶ دقیقه طلوع آفتاب ساعت ٤ و ٤۷ دقیقه ظهر شرعی ساعت ۱۲ و ۳ دقیقه
اذان مغرب ساعت ۷ و ۳۶ دقیقه

تلویزیون ملی ایران

برنامه امشب

۱۵-۱۷ آهنگهای درخواستی
۱۸-۰۰ اخبار
۱۸٫۰۶ کودکان و نوجوانان
۱۹-۰۰ اخبار
۱۹-۱۵ رنگارنگ مجموعه‌ای از رویداد های جهان
۱۹-۳۰ نقد هفته
«فیلم های آخرین سکه و یك مرد و یك زن»
۲۰- زن مصلحتی
۲۰٫۳۰- اخبار توام با فیلم
۲۱-۰۰ آخرین مهلت
۲۱-۳۰ سرکار استوار
۲۲-۳۰ درباره موسیقی «موسیقی هند»

برنامه بامدادی فردا

۶-۳۰ اعلام برنامه
۶٫۳۲- نیایش
۶٫۳۵- ورزش
۶٫٤۵- مضحك قلمی
۷- اخبار
۷٫۱۵- موسیقی
۷-۳۰ افسونگر

کانال ۳

برنامه امشب

۱۸-۳۰ نوجوانان
۱۹-۰۰ شاهراه
۱۹-۳۰ ورزش
۲۰-۰۰ موسیقی اصیل ایرانی
۲۰-۳۰ مشروح اخبار همراه با فیلم های خبری
۲۱-۰۰ دنیای یك زن
۲۱-۳۰ برنامه ادبی
۲۲-۰۰ تابستان گرم وطولانی
۲۳-۰۰ داستان سفر
۲۳-۳۰ آخرین اخبار

نیمروز سه‌شنبه

۱۲-۳۰ آغاز برنامه
۱۲-۳۳ مضحك قلمی
۱۲-٤۵ مردی از آنکل
۱۳-٤۰ خلاصه اخبار
۱۳-۵۰ موسیقی ایرانی

تلویزیون آموزشی

برنامه امشب

۱۶-۰۰ موزیك و اسلاید
۱۶-۳۰ برنامه کودکان
۱۶-۵۰ طبیعی دوره اول
۱۷-۳۰ معرفی دانش آموزان هنرمند
۱۷-٤۰ آزمایشگاه شیمی دوره اول
۱۸-۰۵ انگلیسی دوره اول
۱۸-۳۰ کرسی آزاد
۱۸-٤۰ علوم فضائی
۱۹-۱۰ در جهان دانش
۱۹-۳۰ پایان

رادیو ۱۰ آمریکا

برنامه امشب

۱۷-۳۰ کاپیتان کانگرو
۱۸-۰۰ اخبار
۱۸-۱۵ برنامه آینده تلویزیون
۱۸-۱۶ اطلاعات مخصوص
۱۸-٤۰ علم در عمل
۱۹-۰۵ مریخی محبوب من
۱۹-۳۰ الدی گریفیت
۲۰-۰۰ بزرگترین نمایش روی زمین
۲۱-۰۰ محفل هنرمندان
۲۲-۰۰ نمایش جوئی بیشاب

ورزشکار و ورزشدوست!

از: هادی خرسندی

علیرغم کسانی که معتقدند در مدارس ابتدائی و متوسطه، به امر ورزش توجهی نمیشود، حقیر میخواهم بگویم طی دوره دوازده ساله‌ای که مادر دبستان و دبیرستان به تحصیل اشتغال داشتیم (و مربوط میشود به گذشته خیلی نزدیك) ورزش های گوناگون و سودمندی توسط مسئولین ورزشی مدارس بمن و همدوره هایم آموخته میشد، که برای اثبات مدعا یکی دوتایش را عرض میکنم خدمتتان.

یکی از ورزش های مفیدی که در ساعت ورزش بمایاد دادند این است:

یه مرغ دادم روزی چارتا تخم میکند !- چرا چارتا ؟ - پس چندتا ؟- شیش تا !-چرا شیش تا ؟ - پس چن تا ؟- هشت تا ! - چرا هشت تا ؟- پس چن تا ؟- پنج تا ! -چرا پنج تا ؟ - پس چن تا ؟ - نه تا !- چرا نه تا ؟- پس چن تا ؟ - سه تا !-چرا نه تا؟!... حسنعلیجعفری سوخت !

ورزش مفید و آموزنده دیگری که مربیان ورزشی بما یاددادند این است:

- یك، دو، سه، چهار، پنج، شیش، «حب !»، هشت، نه، ده، یازده، دوازده، سیزده، «حب !»، پونزده، شونزده، «حب !»، هیجده، نوزده، بیست، بیست‌و یك!.. محمد زاده هم سوخت !

و باین ترتیب بچه ها یکی یکی میسوختند ومیرفتند کنار و عده‌ای هم میرسیدند پای فینال ! که از تعداد آنها نیز بتدریج کم میشد تا بالاخره یکنفر از بچه ها که بیش از همه استقامت بخرج میداد، بعنوان «قهرمان یه مرغ دارم !» یا «قهرمان حب !» شناخته میشد و از طرف آقای معلم ورزش، یا قائم مقام ایشان، آقای مبصر کلاس مورد تشویق قرار میگرفت و بچه ها برایش کف میزدند و هورا میکشیدند !

البته برخورداری بچه ها، از این ورزش های سودمند و مفید در صورتی بود که اولیاء محترم مدرسه نمیخواستند به بهانه ورزش کلاس را تعطیل کنند و بچه‌ها را بفرستند منزل یا سینما. وگرنه معمولا شق دوم بیشتر متداول بود.

همین الان هم اگر نگاهی به برنامه دروس مدارس ابتدائی و متوسطه (دخترانه یا پسرانه) بیندازید، متوجه خواهید شد ساعاتی که به ورزش اختصاص داده شده، معمولا آخرین ساعات درس، یعنی ساعت آخر صبح، یا بعد از ظهر، و یا هردو ساعت بعداز ظهر است تا مسئولین محترم مدرسه براحتی بتوانند بچه ها را مرخص کنند وآقا یا خانم معلم ورزش، بکار های شخصی خود برسد.

بهمین دلیل وقتی از دانش آموز صاحب برنامه بپرسید که آیا در ایام هفته، در ساعات درس، تعطیلی هم دارید؟ میگوید بله. و بلافاصله همان ساعاتی راذکر می کند که در برنامه نوشته است «ورزش»! و باین ترتیب کلمه «ورزش» برای دانش آموزان دیروزی و امروزی دو مفهوم دارد. یکی «تعطیل» و دیگری بازی« یه مرغ دارم چن‌تا تخم میکنه» ونظایرمدرن و امروزی تر آن.

این البته وضع اکثریت دانش آموزان سال های مختلف دبستان و دبیرستان است، اما در عین حال همیشه توی هر کلاس اقلیتی هم وجود دارند که از نظر رشد جسمانی یك سرو گردن بالاتر از دیگران هستند. اینها در همان روز های اول سال تحصیلی برای خودشان یکی دو تیم ورزش تشکیل میدهند (معمولا فوتبال و والیبال) و زمین ورزش و تمام وسائل ورزشی مدرسه را به تیول خود در می‌آورند. و همه‌شان نورچشمی مدیر وناظم و معلم ورزش و بعضی دیگر از معلمان و دبیران می شوند. باتیم های کلاس‌های دیگر مسابقه میدهند و یك تیم، قهرمان مدرسه میشود، و خود را آماده می کند که باتیم های قهرمان مدارس دیگر مسابقه بدهد.

انتقاد

و آنوقت، برو بچه های کم رشدی که اکثریت کلاس و مدرسه را دارند و خیلی بیشتر از آن رشد کرده ها و قلدر ها مستحق ورزش و استفاده از وسائل ورزشی مدرسه هستند، حداکثر ورزششان (اگر اجازه داشته باشند از کلاسهای سلول مانند بیرون بیایند) این خواهد بود که دور زمین ورزش حلقه بزنند و برای قهرمانان کلاس یا مدرسه خود هورا بکشند و کف بزنند!

یادم میاید، تنها آرزوی ما که جزو «اکثریت تحت‌الشعاع اقلیت» قرار داشتیم این بود که یك دفعه توپ ورزشکاران یکه بزن مدرسه اززمین خارج بشود، و ما دنبال توپ بدویم. آنرا بگیریم و در آن موقعیت حساس که بقیه بچه ها می خواهند توپ را از دستمان قاپ بزنند، با قدرت هرچه تمامتر، آن را شوت کنیم توی زمین ورزش! و احیانا چنانچه هریك از ما به چنین موفقیت عظیمی نائل میشدیم.. تادو روز از شوق «ورزشی» که کرده بودیم، احساس غروروافتخار میکردیم!

باین ترتیب، ما که درمحیط خارج از مدرسه نه زمین ورزش داشتیم و نه وسائل ورزشی، در محیط مدرسه هم هرگز جرات نداشتیم واردحرکه ورزشکاران شویم. اصلا ما را به‌بازی نمی‌گرفتند گناهمان هم این بود که جثه‌مان ضعیف بود.

هیچکدام از اولیای محترم مدرسه فکر نمیکردند که ماهم باید ورزش کنیم و بیشتر از قلچماق‌های مدرسه باید ورزش کنیم تا کمی ورزیده شویم واز حالت خمودگی که داریم بیرون بیائیم. خیر، همه بفکر قهرمان سازی بودند. همه میخواستند مدرسه‌شان بین تمام آموزشگاههای کشور، بلکه در فرهنگ استان یا اقلا دربخش فرهنگی قهرمان بشود. ودرنتیجه ما بچه‌های ورزش نکرده مبتدی نمیبایست دست‌وپای ورزشکاران مدرسه را میگرفتیم و زمین ورزش ووسائل ورزشی رااشغال میکردیم، ما میبایستی زنك ورزش برویم بمنزل، یادرمدرسه بمانیم ورزشکاران را تشویق کنیم، یاتوی کلاس‌ها «یه‌مرغ دارم چند تا تخم میکند» بازی کنیم. البته ماهم به پیروی از منویات قهرمان دوستانه وافتخار طلبانه اولیاء محترم مدرسه، همه این مسائل را مراعات میکردیم، وفکر میکردیم اصولش هم‌همین‌است. یعنی ورزش یك امر حاد است نه مزمن، یکعده باید بزنند که قهرمان بشوند و یکعده هم باید برای همیشه دور ورزش را خط بکشند. و روی این افکار، حتی جرات نمیکردیم، در خانه خودمان از برنامه ورزش سوئدی سحرگاه رادیو نیز استفاده کنیم. فکر میکردیم آن برنامه را برای «ورزشکاران» مدارس پخش می‌کنند و مانباید بصرف داشتن رادیو، یا حتی تمایلات ورزشی از این فرصت سوءاستفاده کنیم!

امتیازدیگری که ورزشکاران نورچشمی برما داشتند، نمره مفتی گرفتن بود. آنها باوجود آنکه اغلب بعلت داشتن مسابقه در کلاس درس حاضر نمیشدند، در مواقع امتحان نمره خوب میگرفتند. چرا که می‌گفتند ما برای مدرسه یا کلاس افتخار کسب کرده‌ایم و باید بما نمره مجانی بدهند. واولیاء مدرسه هم همین عقیده را داشتند. و اغلب معلم‌ها (حتی گاهی با پا درمیانی معلم ورزش) برای قدردانی از زحمات آنان، و تشویقشان، در تاریخ وجغرافی واتشاء و زبان و غیره ... به ورزشکاران مدرسه نمره‌های خوب میدادند. در نتیجه همانطور که ما درس میخواندیم و ورزش نمیکردیم، آنها ورزش میکردند ودرس نمیخواندند. و این ضرری بود که در اثر افراط و تفریط کاری اولیاء محترم مدارس، متوجه هردو دسته میشد.

جان کلام، منظور حقیرخاطره تعریف کردن نیست، چه‌اکنون هم در بهمان پاشنه میچرخد ودر نتیجه این چیزها، بیش ازآنکه «خاطره» باشد، «وصف الحال» است. و تازمانی که روح ورزشکاری را در میان تمام نونهالان تعمیم ندهندو تازمانیکه دسته بندی‌های ورزشی، وقهرمان سازی‌ها از بین نرود، این‌قبیل تبعیضات جسمانی، در مدارس ماوجود داشته‌باشد بازهم «وصف الحال» جز این نخواهد بود.

اینك که قرا راست به‌وضع ورزش کشور سروسامانی بدهند، خوب‌است توجه داشته باشند که «ورزشکار» با «ورزشدوست» فرق دارد. دانش آموزان رابا ید از کودکی «ورزشکار» بار آورد. نه «ورزشدوست» و هوراکش مسابقات ورزشی تیم‌های معدود.

این ده بیست سی هزار نفری که برای تماشای هر مسابقه در امجدیه اجتماع میکنند مبین و ملاك پیشرفت امر ورزش نیستند، اینها اغلب همان دانش آموزان اکثریت دیروزند که ورزش - دوست بارآمده‌اند. دوست دارند دیگران ورزش کنند و اینها کف بزنند و هورا بکشند. چرا برای اینکه میدانند خودشان «قهرمان‌شو» نیستند.

البته قدم قهرمانان همیشه‌روی چشم مردم و جایشان در قلب مردم است، ولی اگر کسی را یارای قهرمان شدن نبود، برای سلامت جسم‌خودهم نبایدورزش کند؟

حتما مسئولین ورزشی آموزشگاهها متفق‌القول جواب خواهند داد «نه‌خیر»!

تادو هفته دیگر میوه درتهران فراوان میشود

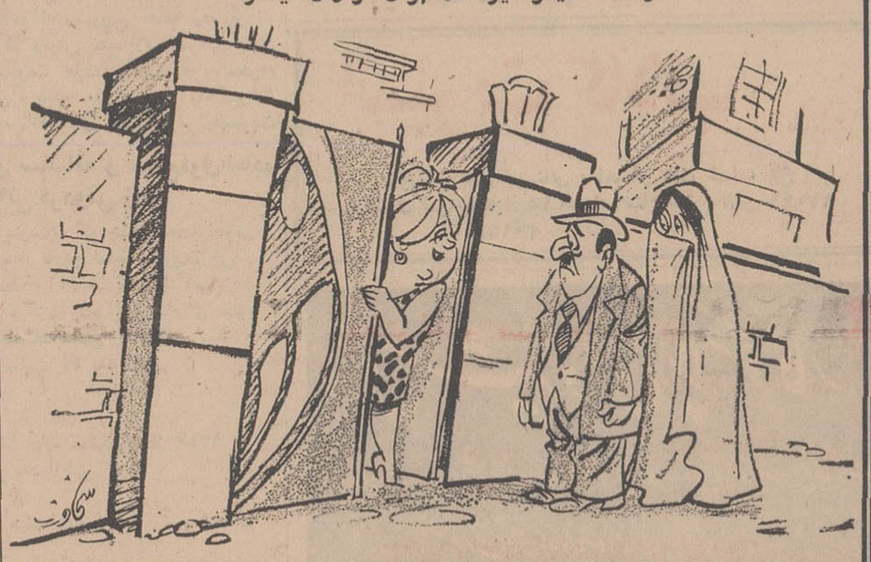

صاحبخانه به میهمان- بزرگواری بفرمائید و دوهفته دیگرسرافرازمان کنید!

خطی که خوانده نمیشود!

مانده‌ام تعجب که این چه حکمتی است که آنچه‌من شوخی فرض میکنم، بصورت جدی مورد عمل قرارمیگیرد و چیزی را که جدی میگیرم همیشه بصورت شوخی برگزار میشود. فی‌المثل وقتی پیش بینی هواشناسی رابرای یك روز آفتابی دریافت میکردم با خیال راحت و بدون چترو بارانی از منزل خارج میشدم ووقتی متوجه میشدم که این پیش‌بینی شوخی بوده که مثل موش آبکشیده به خانه باز گشته بودم و یا موقعیکه شنیدم قیمت ها تثبیت‌میشود و شهرداری قیمت های معین شده را کنترل خواهد کرد، جدا خوشحال شدم ،ولی مدت زمانی‌که گذشت متوجه شدم که این حرف جزدر یکی دو مورد در موارد دیگر بشوخی برگزار شده است .و البته آن یکی دو مورد هم مربوط به تثبیت قیمت «گاز» و «یخ» بوده است، که‌قیمت هر گالن ۱۲ کیلوئی گاز را از ۱۱ تومان‌که قبلا میفروختند به ۱۳ تومان افزایش دادند و اسمش را هم گذاشتند تثبیت قیمت و همین چندروز قبل هم قیمت «یخ» اعلام شد که بایستی فی‌المثل کیلوئی یك ریال و نیم فروخته شود!

میگویند دو محرر بعد از مدتها بهم رسیدند وبعد از حال و احوال و چاق سلامتی ازوضع کار یکدیگرجویا شدند. محرر اولی از کارش کمال رضایت را داشت و میگفت من کارم «سکه» شده زیرا هرچه راکه مینویسم چون کسی نمیتواند خط مرابخواند، مبلغی‌هم مجددامی گیرم تانامه را بخوانم و بدین ترتیب‌ازهرنوشته‌دوبار استفاده میبرم. محرردوم با گردنی‌کج اظهار کرد که متاسفانه من فقط مزد نوشتن میگیرم چون حتی خودم‌هم نمیتوانم خط خود را بخوانم!

قضیه نرخ گذاری هم وضع و حالی کمتر از محرر دومی ندارد بدلیل اینکه هر روز روی اجناسی که مایحتاج روزانه مردم را تشکیل میدهد نرخ‌گذاری میشود، ولی تاکنون خریدار نتوانسته است که جنسی را بقیمت اعلام شده خریداری کند، زیرا نه‌کسبه خط شهرداری رامی خوانند و نه شهرداری قادر است که خودراسا نرخ‌رابموقع اجراء بگذارد و با این ترتیب داستان نرخ گذاری برروی اجناس تاکنون اگرچه بصورت جدی عنوان شده، ولی همیشه جز در موارد افزایش قیمت بشوخی برگزار شده است

سیاوش سیروس

رفاه استاد

« رفاه دانشجو » ماده‌ای از مواد منشور انقلاب آموزشی است و بطور صریح آمده که دانشگاهها باید مسئله رفاه دانشجو را از هر جهت‌دستور- العمل قرار دهند و با ترکیب ووجود انجمن های دانشجوئی وسیله رفاه دانشجویان رافراهم نمایند. حق هم همین است دانشجوئی که مشغول تحصیل میباشد نباید گرفتاری فراوان داشته باشد زیرا با گرفتاری نمیتوان مطالعه نمود، تحقیق کرد و تکالیف سنگین درسی دانشگاه را انجام داد اما این قضیه‌عکسی هم‌دارد، که در آن باید مسئله رفاه استاد هم در نظر گرفته شود، استادانی در دانشکده و دانشگاههای‌مختلف بعنوان‌سرپرست اموردانشجویان انتخاب میگردند که این عده اگر از جمیع جهات در رفاه نباشند‌نمیتوانندبدرددل دانشجو گوش دهند و عمل نمایند زیرا همانموقع که دانشجو گرفتاری خود را مطرح مینماید استاد، سرپرست بیاد گرفتاریهای خود میافتد باین فکر میافتد که‌سال هاست وظیفه مشکل تدریس را بعهده دارد ولی هنوز آلونکی ندارد که در آن بیتوته نمایدو در این موقع بجای اینکه برفع گرفتاری‌دانشجو بپردازدانگشت خود را در دهان فرو میکند و ناخنش را می جود!

هدف اصلی از انقلاب‌آموزشی جز بالا برد ن کیفیت تعلیمات‌در دانشگاهها و پرورش فکر دانشجویان چیز دیگری نیست‌و این هدف امکان ندارد مگر اینکه در دانشگاهها وموسسات عالی‌استادانی مشغول بکارباشند که تمام هوش و حواس خودرا منحصرا بامر تعلیم و تربیت مصروف دارند، کتابها‌ومجلات را در رشته مربوط بخود منظما بررسی کنند و در جوامع‌علمی جهانی حضور یابند و مقالات خود را در معرض بحث وانتقاد دانشمندان قرار دهند بتالیف‌و ترجمه کتابهای جدید بپردازند ودر کلاس درس یا جلسات فوق برنامه دانشجویان رابکار علمی و تفکر علمی راهنمائی کنند و این امرمنوط به‌آنست که مسئولین امر تا چه‌اندازه بتوانند موجبات دلگرمی و علاقمندی هیئت‌آموزشی‌دانشگاه ها و موسسات آموزشی را بکار تعلیم و تحقیق فراهم سازند و اصولا باید شغل استادی درمقام مقایسه با سایر مشاغل‌ازمزایای مادی و معنوی بیشتر برخوردار باشد.

اگر حقوق استادان نتواند وضع زندگی آبرومندی برای آنان تامین کند و درمقام‌مقایسه با مشاغل اداری و سیاسی‌پائین تر باشند، برجسته ترین‌استعداد ها باین شغل روی نمیاورند و استخدام در موسسات دولتی‌و خصوصی را ترجیح میدهند و همچنین افراد برجسته‌ای که هم‌اکنون بکار تدریس مشغول هستند ناچار میشوند خودرابکار دیگر منتقل‌سازند و یا قسمتی از اوقات خود را مصروف تامین وسائل زندگی و فعالیت های غیر دانشگاهی نمایند و بتدریج از فعالیت آموزشی دور میشوند بنابراین تامین و رفاه استاددر نظام جدید آموزشی « اولویت» دارد و در درجه اول استادخوب و علاقمند است که می‌تواند موجبات تحصیل وتحقیق‌دانشجو را فراهم سازد و رفاه دانشجو مئوط به رفاه استاد است وفقط رفاه‌مادی‌ومقام معنوی استاد می تواندحس اعتماد، علاقمندی و دلبستگی به تحقیق و تحصیل خوب را در وجود دانشجویان بیش از پیش بوجود آورد و زمانی که رفاه استاد جامعه‌عمل بپوشد میتواند منشاء اعتقاد استادان بگسترش‌عدالت‌اجتماعی باشد و طبعا عمق و واقعیت‌این اعتقاد بدانشجویان و جوانان منتقل میگردد.

فیروز مجللی

نظر خوانندگان اطلاعات

چند پیشنهاد برای بهبود نامه‌های پستی

پیکهای شادی آفرین «نقش‌آفرین» نیستند؟!

ناله از خرابیهای پست در لابلای نامه‌ها و روزنامه‌ها از پارلمان‌هم شنیده شد! آنچه که روشن شده «پست» نتوانسته است، نقش‌واقعی‌خودرا درزندگی‌روزمره مردم، بدرستی ایفاء نماید. بهمین جهت بی‌سبب‌نیست که ازهرسو سیل‌نارضائی مردم متوجه پست شده است. دراینمورد سخنها فراوان گفته شده ودرحال‌حاضر آنچه که مهم ومورد تاییدهمگانی است خاتمه دادن بوضع کنونی وبهبودبخشیدن بامور پستی در سراسر کشور است. موقعیت ایجاب‌میکند که‌بفوریت‌تغییرات کلی واساسی در این سازمان داده شود و برای نیل باین هدف بطور خلاصه لازمست که:

۱- تمام شهرها ودهات ایران شماره گذاری پستی شود. ۲- اسامی مشابه خیابانها و کوچه‌ها تغییر یافته بطوریکه در هرشهری دو خیابان یا دوکوچه بیك نام دیده نشود. ب- امتداد هرخیابان تاآخر یك نام داشته باشد. ۳- پس‌از آگاهی‌و آشنائی مردم از شماره‌گذاری شهرها ودهات از رساندن نامه‌های فاقد شماره پستی جدا جلوگیری شود. ب- همچنین از نوشتن آدرس‌های اضافی و بیمورد باید‌پرهیز شود. ٤- به‌نسبت‌جمعیت هرشهر بخش‌های پستی محلی تاسیس شود ودر همان محل صندوقهای پستی شخصی دراختیار عموم قرار گیردونامه‌ها بوسیله کارکنان محلی توزیع شود. ۵- گنار درهای خروجی منازل یادکاکین صندوقهای کوچك پستی نصب شود ویا آنکه شکافهای بخصوصی دردرهابمنظور انداختن نامه یا روزنامه تعبیه گردد (بخرج ساکنین محل). ٦- اندازه‌و فرم صندوقهای پست عمومی در سراسر کشور یکی باشد و کنار هرکدام دستگاه اتوماتیك فروش تمبر نصب شود. (لباس کار کارکنان توزیع نامه‌ها باید متحد- الشکل باشد.) ۷- پست اکسپرس یا سریع‌السیر همچنین نامه‌های سفارشی برای داخل و خارج بمفهوم واقعی دائر شود. ۸- تخلیه صندوق پست‌ها و توزیع نامه وبسته‌ها بسته بموقعیت محلی در ساعات معین وقطعی انجام گیرد. ۹- حساب پس‌انداز پستی که درتمام دوائر پستی قابل دریافت وپرداخت‌باشدتشکیل شود. ۱۰- کلیه اوراق سازمانهای دولتی (آب وبرق وغیره) وسیله پست‌بایدتوزیع شود. ۱۱- روی پاکات پست‌ازحق‌آگهی استفاده کنند. ۱۲- از ساعات بیکاری دانشجویان برای کمك به‌آنها وخودبطور «پارت‌تایم» استفاده شود.

مهدوی

۳۱۱۰۸۰

از ساعت ٦ تا ۷ بعدازظهر نظریات شمارا منعکس میکند

نظارت مستمر کنند

۳۱۱۰۸۰

در خیابان مختاری اول کوچه قره‌باغی عده‌ای ولگرد اجتماع میکنند و برای مردم محل و عابرین تولید مزاحمت میکنند. از کلانتری بخش تقاضا داریم نظارت مستمردراین محل‌بنمایند وآنان را متفرق کند.

ساکن محل
بایك پنجم حقوق بازنشسته شده‌ایم

شرکت شیلات عده‌ای از کارگران خود را بازنشسته کرده و سازمان بیمه های اجتماعی کارگران‌میزان مستمری را طبق قانون کار از اول سال ۱۳۲۸ که شروع به پرداخت حق بیمه شده است منظور کرده است در صورتی که این کارگران بازنشسته شده قبل از سال ۱۳۲۸ هم مشغول خدمت بوده‌اند ومسلما بایستی بابت آن سنوات‌نیز مستمری دریافت دارند که البته باید این حق از طرف خود شرکت شیلات پرداخت گردد. زیرا مبلغی که زندگی کرد؟! آیا شرکت شیلات هم اکنون بابت بازنشستگی به‌ما اگر در سال ۱۳۲۸ و قبل از آن کارگران پرداخت میشود از یك کارگری را بازنشسته میکرد باو پنجم مجموع آخرین‌حقوق‌ومزایای مستمری نمیداد؟ چرا همین عمل دریافتی زمان اشتغال کمتر میباشد. قبل از اجرای‌قانون‌بیمه‌های‌اجتماعی آیا ممکن است بایك پنجم حقوق را در مورد سنوات‌خدمت قبل از بیمه شدن ما بموقع اجراء نمی- گذارند. آیا این تقاضای ماخلاف قانون است؟

سید کاظم میر عزیزی، حسن نصرت پور، حسن حسین جانی

نوسان ولتاژ برق

۳۱۱۰۸۰

خیابان ده متری مقابل باشگاه، در منطقه وحیدیه سرشب اصلا برق ندارد و بعدهم که برق‌روشن میشود، نوسان ولتاژ آن بقدری کم و زیاد میشود که چشم‌همه را خراب کرده است. بارها بمسئولین مربوطه تذکر داده‌شده ولی وضع برق این منطقه هنوز درست نشده است.

محمد خندابی

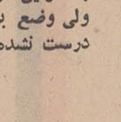

نفس کشیدن دراتوبوس ممنوع!

من و دیگر مسافرین خط ۱۳۰ ایرانمهر - اکباتان‌همیشه در عذاب و ناراحتی بسر میبریم. زیرا اتوبوس های این خط بسیار کم است و با این‌وجود از قراضه‌ترین اتوبوس ها دراین خط استفاده شده است من ساعت ۸ بعداز ظهر روز دوشنبه ۱۲ خرداد جاری در صف اتوبوس این خط ایستاده بودم وتا ساعت ۸ و ۳۵ دقیقه اصلا اتوبوس نیامد و بعد هم چنان مسافر روی هم انباشته کرده بود که باور کنید مسافرین بزحمت نفس میکشیدند. اگر شرکت واحد به «پارکابی ها» جایزه میدهد، این جایزه نصیب جان‌و مال مسافرین تمام میشود. اگر قضیه رسیدن مسافرین بمقصد است حداقل چند دستگاه اتوبوس اضافه کنند.

ابراهیم رحیمی قاسم آبادی

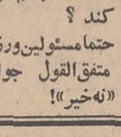

دیده‌ماهی شد

عطف بشرح مندرج در شماره ۷۷۳۹ آن گرامی‌نامه تحت‌عنوان «چای‌رادانه‌ای ۲۲ ریال در سینمای جدید عباس‌آباد میفروشند» بامضای «محمدمهدی» اشعار میدارد.

برابر گزارش اداره اقتصاد شهری، متصدی بوفه‌سینمای‌مذکور بعلت گرانفروشی توسط‌مامورین اقتصاد شهری بدادگاه کیفر گرانفروشان معرفی گردید.

دفتر اطلاعات وروابط عمومی

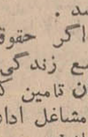

ریشه‌کن شده

عطف به‌مطلب مندرج در شماره ۱۲۸۷٤ (تحت عنوان شیوع بیماری تب برفکی) باطلاع میرسد که در مسیر ایلات اکیپهای متعددی مشغول کار میباشند و نسبت به واکسیناسیون تب برفکی اقدام مینمایند که‌درحال حاضر بیماری‌تب برفکی‌در مرودشت ریشه کن گردیده است.

مدیر کل اطلاعات وروابط عمومی وزارت‌کشاورزی - ملك‌حسین سپهر

زنان در خدمت شوراهای داوری

کاخ دادگستری را برای افتتاح شوراهای داوری تعمیر و تمیز کرده بودند

بعد از ظهر دیروز با پیام شاهنشاه آریامهر شوراهای داوری تهران در حضور آقای هویدا نخست‌وزیر افتتاح شد.

برای آماده شدن سرسرای عظیم دادگستری جهت برگزاری یك چنین اجتماع عظیمی از چند روز قبل رنك کاری سقفها و دیوارها و نظافت درهای برنزی دادگستری انجام شده بود. کلیه ستون‌های مرمری زیبای این کاخ با پرچمهای سه رنك پوشیده شده بود.

بر روی پارچه آبی خوشرنگی جملاتی از بیانات شاهنشاه در مقابل جمعیت بچشم میخورد.

اصلاحات کنونی ایران که مورد حمایت کامل مردم این کشور است اجتماعی از یك ملت آزاده بوجود میاورد. ما اکنون به آینده‌ای چشم دوخته‌ایم که در آن عالیترین ایده‌آلها و بهترین ارزشها حکمفرما خواهد بود.

نرده‌های اطراف کاخ دادگستری راهم باسه ردیف چراغهای سبز و سفیه قرمز تزئین کرده بودند.

دسته موزیك در مقابل درشرقی کاخ دادگستری مارشهای مهیج مینواخت.

اعضای شوراهای داوری اعم از زن و مرد در محل با لباسهای مخصوص مستقر بودند.

آقایان مهندس اردشیر زاهدی وزیر امور خارجه، خسروانی وزیر کشور، دکتر شاهقلی وزیر بهداری قبل از ورود آقای نخست‌وزیر به مجلس آمدند.

معتمدین محلات مختلف ازطرف اداره شوراهای داوری برای حضور دراین مراسم دعوت شده بودند و واقعا یك صندلی خالی در تالار عظیم دادگستری وجود نداشت که این خود دلیل علاقمندی مردم به حل مسائل و مشکلات اجتماعی است.

آقای نخست‌وزیر در مدخل کاخ دادگستری مورد استقبال آقای پرتو وزیر دادگستری و چند تن از قضات عالیرتبه قرار گرفت.

برنامه افتتاح باسلام شاهنشاهی و قرائت پیام شاهنشاه آریامهر توسط آقای پرتو وزیر دادگستری آغاز شد وسپس آقای نخست‌وزیر ضمن بیانات کوتاهی از قضات تجلیل کرد.

آقای پیشوائی مدیرکل خانه‌های انصاف و شوراهای داوری ضمن گزارشی نحوه انتخاب اعضا شوراها را توضیح داد و پس از ادا سوگند آقای هویدا اعتبارنامه‌های اعضای شوراهای داوری را به خانم‌های نماینده هر حوزه همراه با فرمان تشکیل شورا اعطا نمود و سپس پذیرائی انجام شد.

طبقه دوم کاخ دادگستری را برای پذیرائی آماده کرده بودند. بر روی میزهای بزرگی که در تالار های وسیع این کاخ دیده میشد آنقدر گل بچشم میخورد که بیشتر بنظر میآمد مجلس گلباران شده‌است.

خانمهای عضو شوراهای داوری که بیش از بیست نفر هستند بدور آقای نخست‌وزیر حلقه زده بودند وکم وبیش مشکلات عمرانی محل سکونت خودرا باآقای هویدا مطرح می‌کردند. در همین مذاکرات دوستانه آقای نخست‌وزیر ازعضویت خانمها در شوراهای داوری اظهار خوشحالی کرد و گفت: من یکی از علاقمندان پیشرفتهای خانمها هستم اولین وزیر زن درزمان چه کسی به کابینه آمد؟ پس خودنمونه این اعتقاد شخصی من است. ووقتی به آقای هویدا گفته شد ملاحظه میفرمائید در شوراهای داوری هم خانمها توانستند بااطمینان مردم آراء بسیاری را بدست آورند گفت: امیدوارم خانمها ثابت کنند شایسته مراحم شاهنشاه آریامهر هستند.

خانمها از آقای نخست‌وزیر تقاضا کردند که موافقت نماید عکسی بیادگار بگیرند. آقای هویدا باخوشروئی این تقاضا را پذیرفت وهنگام ترك کاخ دادگستری چند لحظه‌ای ایستاد واعضای شوراهای داوری باتفاق آقای نخست‌وزیر و وزیر دادگستری عکسهایی گرفتند.

بطور کلی خانمهایی که بعضویت شوراهای داوری انتخاب شده‌اند چهره‌های فعالی در خدمات اجتماعی هستند. اغلب سالیان دراز بدون سمت و مقامی در فعالیتهای اجتماعی شرکت داشته‌اند واین بار نیز بدون دریافت دستمزدی کمر بخدمت خلق بسته‌اند.

سیما دبیرآشتیانی

خانمهای عضو شوراهای داوری تهران بدور آقای نخست‌وزیر حلقه زدند و عکسی بیادگار از مراسم افتتاح شوراهای داوری گرفتند.

وظیفه شما در مقابل دوستانی که فرزند ندارند!

هرگز ازبچه‌ها وکارها وخوشمزگی‌های آنان به‌دوستان بی بچه خویش چیزی نگوئید.

دوستی و همنشینی بامردم مستلزم نکات بسیار حساسی است که رعایت نکردن آنها باعث دوری مردم از ما می‌گردد، زیرا ما هرچقدر آدم مهم و بزرگی باشیم اگر آداب معاشرت و صمیمیت را ندیده بگیریم پس از چندی تنهای تنها خواهیم ماند.

یکی از نکات لازم بتذکر و یادآوری به کسانی که دوستان‌وآشنایان آنان بعللی نمی‌توانند صاحب فرزندشوند آنست که در معاشرت باآنها بسیار محتاط بوده و مواظب رفتار و گفتارخودوفرزندانشان باشند، اگر دوست یا فامیل بچه ندارد از بردن زیادبچه‌های کوچك بخانه آنان خودداری بایدکرد واز تعریف‌و تمجید فراوان از فرزند خویش‌وناز و قربان‌صدقه‌رفتن او امتناع‌نمودودر پیش آنها سعی کردکه کمتراز بچه‌ها، شلوغی و کارهای آنان، سرگرمیها و دیگر چیزهای مربوط به‌آنان حرف‌زدو‌برای اینکه احساس ناراحتی‌وغصه در دوست‌شمانشودحتی‌المقدور سعی گردد که‌از ناراحتی‌هائی که‌بچه‌ها برای والدین خویش تولید میکنندازدردسر واذیت آنان صحبت‌کرد و بطور کلی مطالبی‌را عنوان کرد که‌او احساس نمایدزیاد بدبخت و تنها نیست، نه‌اینکه با شمردن معایب‌بچه‌نداشتن، و تنهائی، دل او راجریحه‌دار ساخته و غمگین و متفکرش نمود چون یك چنین رفتاری شما را فردی فاقد احساس و عواطف دوستی‌وانسانیت‌معرفی مینماید.

شرکت سهامی کود شیمیائی ایران

یکی از شرکت‌های فرعی صنایع پتروشیمی

شرکت سهامی کود شیمیائی ایران که از شرکت های فرعی، شرکت ملی صنایع‌پتروشیمی‌ایران میباشد مسئولیت اداره‌وبهره‌برداری کارخانجات کود شیمیائی شیرازرا برعهده دارد.

کارخانه کود شیمیائی شیراز سالانه ۴۰ هزار تن کود اوره ۴۶ درصد ازت و ۴۰ هزار تن کود نیترات آمونیم ۲۶ درصد ازت‌تولید می کند.

کار های ساختمانی‌این کارخانه در اواسط سال ۳۸ بوسیله وزارت اقتصاد شروع شد و در مهر ماه سال ۴۲ بدست مبارك شاهنشاه آریامهر باحضور ژنرال دوگل‌رئیس جمهوری پیشین فرانسه گشایش یافت.

کارخانه کود شیمیائی شیراز بعد از تشکیل شرکت ملی‌صنایع پتروشیمی به شرکت‌مذکورواگذار گردید و برای اداره کردن آن شرکت سهامی کود شیمیائی ایران بوجود امد.

در سالهای اخیر براساس‌احتیاجات کشور تغییراتی در تولیدات کارخانه کودشیمیائی شیراز داده شده بطوریکه تولیدات اوره که مصرف بیشتری در ایران دارد تولیدروزانه آن از ۱۲۰ تن به ۱۵۰ تن افزایش یافت و در بعضی مواقع تولید روزانه اوره از ۱۷۰ تن هم تجاوز می کند .ولی‌تولیدنیترات که‌مصرف آن کمتر میباشد کاهش داده شده است. ضمنا برای تامین احتیاجات کشاورزی کشور از سال ۴۶ کود مخلوط ۲۰-۲۰ «ازت و فسفر» به انواع تولیدات این کارخانه اضافه گردید.

تولید این کارخانه تاسال گذشته احتیاجات کشاورزی کشور را به کود ازت‌دار تامین میکرد ولی بعلت افزایش روزافزون مصرف‌این‌نوع کود، تولیداین کارخانه بتدریج تکافوی مصرف کشور را نمی‌نماید وتا بکار افتادن مجتمع شیمیائی شاهپور، شرکت ملی صنایع پتروشیمی ناچار است کمبود کود های اوره و ازت دار را از خارج وارد نماید. از طرف دیگر چون مجتمع شیمیائی شاهپور که‌تولیدکننده بزرك انواع کودهای ازت‌دار و فسفر دار است محصولاتش به قیمت کمتری بدست خواهد آمدو ممکن است باعث رقابت بی‌تناسبی در داخل کشور شود، از هم‌اکنون تصمیم گرفته شده، که کارخانه مذکور در جهت تولید محصولات شیمیائی دیگری که مصرف داخلی آن روبه افزایش می باشد، توسعه یابد. از این جهت اقدامات لازم برای ایجاد طرح تولید کربنات‌و بی کربنات‌دوسوددرمجاورت کارخانه کود شیمیائی شیراز انجام گرفته است. ضمنا در مورد طرحهای تولید «تری‌پلی‌فسفات سدیم»(ماده اولیه پودرهای رختشوئی) و ملامین در جوار کارخانه مزبور مطالعاتی انجام گرفته است.

*** سیل درکارخانه‌کود شیمیائی**

در بهمن ماه سال گذشته بر اثر بارندگی های مداوم در مرودشت‌و ذوب شدن برف ارتفاعات شمالی آن، رودخانه‌های «کروسیوند» بطور غیر منتظره طغیان کرد. سطح‌آب در شمال پلخان بسرعت بحدی‌بالا آمد که کارخانه کودشیمیائی‌شیراز را که در غرب مرودشت قراردارد به ارتفاع یکمترونیم به زیر آب گرفت و اولین کارخانه پتروشیمی ایران که در این نقطه بنا شده است در ظرف دو روز تبدیل به دریاچه‌ای گردید.

پیش بینی میشد که‌تعمیروترمیم خرابیهای ناشی از سیلاب درحدود ۹۰ روز طول بکشد و در این‌مدت لااقل‌یك‌چهارم‌تولید سالانه کارخانه کم میشد.

باید یادآور شد که معمولااین قبیل کارخانجات برای تعمیرات عمده و سرویس کردن تمام قسمت های آن سالانه بایستی بین ۳۰ تا ۳۵ روز متوقف شوند. در مورد کارخانه های تولید کننده کود عملیات تعمیرو سرویس رابراساس برنامه در اواخر بهار یا اوائل تابستان که فصل کود نیست انجام میدهند.

کارخانه کود شیمیائی شیراز نیز برنامه تعمیرات سالانه خودرا برای چنین موقعی پیش بینی کرده بود.ولی با جاری شدن سیلاب به کارخانه و توقف اجباری برنامه‌های تعمیر سالانه و ترمیم خرابی های ناشی از سیل این کارخانه برای جلوگیری از اتلاف وقت بیشتروتواما بموقع اجراء درآمد و با پشتکار زیادی در مدت ۵۰ روز کارخانه فعالیت خود را شروع کرده‌باظرفیت کامل براه افتاد .باین ترتیب بجای ۳ ماه عقب افتادن از برنامه های تولید، فقط ۲۰ روز در اثر سیلاب کارخانه محصول تولید نکرد.

بی شك این تجدید فعالیت سریع نتیجه علاقه‌مندی متصدیان مربوطه بوده و عامل عمده آنهم حس‌وظیفه شناسی و قبول مسئولیتی است که در موردافزایش‌محصولات‌کشاورزی کشور بعهده کارکنان این موسسه واگذار شده است.

اسپرت کلاب

ورزش های تابستانی، استخر های شنا، باغ زیبا
در شرق ضرابخانه از ۱۵ خرداد افتتاح شد. تلفن ۷۷۰۴۱۹
آ-۲۰۱۵٤

ورق شیروانی پلاسکوکار

سقفی مدرن-محکم-زیبا-روشن برای پارکینگ عمومی گاراژ-گلخانه-آلاچیق و حفاظ منازل در چهار رنگ
مرکز پخش تهران بازار فروشگاه مرکزی پلاسکوکار
تلفن: ۲۲۲۱۰ - ۲۲۵۱۹

نمایشگاه دائمی خط

عده‌ای از اعضای انجمن خوشنویسان ایران وابسته بوزارت فرهنك و هنر زیر نظر اساتید خط اقدام به تاسیس نمایشگاه دائمی انواع خطوط اسلامی «قدیم و معاصر» در محل آتلیه میر واقع در خیابان لاله‌زار نو کوچه یاسمی ساختمان میخك‌نموده‌اند قطعات جالبی از شاهکار های قدیم و معاصر در محل مذکور به نمایش گذارده شده است و همه روزه علاقمندان از ساعت ۱۸ به بعد می توانند از محل مذکور بازدید بعمل آورند.

آگهی مناقصه

شرکت ملی ذوب آهن ایران ۳۳۰ عدد کلاه کاسك معدنی باندازه های مختلف‌را از طریق مناقصه‌خریداری مینماید. داوطلبان مایل بشرکت در این مناقصه میتوانند اسناد مناقصه و برك مشخصات رادر مقابل پرداخت مبلغ۵۰ ریال از دبیرخانه قسمت کارپردازی شرکت واقع در خیابان پهلوی نبش خیابان تخت‌جمشید دریافت نمایند. پیشنهادات باید در پاکت لاکو مهر شده باذکر جمله مربوط بمناقصه ۳۳۰ عدد کلاه کاسك معدنی تا ساعت ۹ صبح روز ۴۸/۳/۳۱ در مقابل اخذ رسید بدبیرخانه قسمت کارپردازی شرکت تحویل شود. پیشنهادات واصله در ساعت ۹٫۵ صبح همانروز باز و قرائت میشود .حضورپیشنهاددهنده در جلسه مناقصه آزاد است. شرکت ملی ذوب آهن دررد وقبول یك یا کلیه پیشنهادات مختار است .در صورتیکه برنده اول حاضر بعقد قرارداد نشود سپرده او ضبط واز نفردوم‌دعوت میشود. در صورتیکه نفر دوم حاضر بعقد قرارداد نشود سپرده وی نیز ضبط خواهد شد. شرکت کننده‌درمناقصه بایدمعادل مبلغ۱۰۰۰۰ ریال اسناد خزانه بیانك تسلیم وحواله آنرا درپاکت جداگانه‌به پیوست پاکت پیشنهاد ارسال نماید. هزینه درج مرتبه اول ودوم آگهی بابرنده مناقصه است مدت تحویل حداکثر بیست روز پس از اعلام برنده شدن مناقصه میباشد. وچنانچه شرکت‌صلاح بداند از عقد قرارداد خودداری خواهد نمود در اینصورت سپرده شرکت در مناقصه بمنزله سپرده حسن‌اجرای قرارداد تلقی واز نظر ضبط‌تابع همان‌شرایط‌خواهدبود.سایر شرایط‌در اساسنامه مناقصه مندرج است م الف ۲٤۹٤

شرکت ملی ذوب آهن ایران
آ-۱۹۹۷۸ ۲-۲

آگهی دعوت مجمع عمومی‌عادی سالیانه و مجمع‌فوق‌العاده شرکت سهامی روستائی فردوس زرند

بدینوسیله به‌اطلاع صاحبان سهام میرساند که جلسه مجمع عمومی سالیانه شرکت و جلسه مجمع‌فوق‌العاده در تاریخ شنبه سی‌ویکم خرداد ماه ۱۳۴۸ در محل دفتر شرکت واقع در خیابان منیریه پلاك آبی ۱۰۶ در وقت وساعت‌های مقروه زیر تشکیل میگردد بنابراین‌ازصاحبان سهام شرکت دعوت میشود که‌دروقت مقرردرجلسات مجمع حضور بهمرسانند.

جلسه مجمع عمومی عادی سالیانه ساعت ۴½ بعد ازظهر
دستور جلسه:
۱- استماع گزارش هیئت مدیره و بازرسان
۲- تصویب ترازنامه و بیلان عملیات دوره عملکرد سال ۱۳۴۷
جلسه مجمع فوق‌العاده ساعت شش بعد ازظهر
دستور جلسه:
۱- تجدید نظر در انتخاب اعضاء هیئت مدیره شرکت و انتخاب دونفر عضو علی‌البدل برای مدت دوسال
۲- انتخاب دو نفر بازرسان شرکت
۳- تجدید نظر در بعضی از مواد اساسنامه شرکت

شرکت سهامی‌روستایی فردوس زرند-بیگلری
آ-۸۸۹۹

دفتر مرکزی جمعیت ملی حمایت حیوانات

از محل سابق به خیابان پهلوی - ایستگاه وزیری - نرسیده بخیابان شاهپور علیرضا منتقل گردیده است.
آ-۲۰۲٤۰ ۱-۲

تبریکات

جناب آقای مهندس روحانی وزیر محترم آب وبرق -جناب آقای مهندس توانا مدیرعامل محترم سازمان آب وبرق منطقه شمال

کارکنان شرکت‌های حفاری منطقه‌ای گرگان و دشت و مازندران حسن انتصاب آقای مهندس حشمت‌الله‌شکوهی را باحفظ سمت بریاست اداره‌کل آبیاری مازندران که از مهندسین فعال وشایسته میباشد تبریك عرض نموده و موفقیت بیشترایشان را آرزومندیم.

گرگان: تکنوماشین - شرکت مینودشت - شرکت رعیتی- شرکت طباطبائی - شرکت توسعه آبیاری-شرکت آبدشت - شرکت خرمدشت- شرکت رگبار- شرکت‌رگبار شرق- شرکت آبهای زیرزمینی.
آ-۲۰۶۹۸

جناب آقای توانا مدیرعامل سازمان آب وبرق سفیدرود

انتصاب شایسته آقای حشمت‌اله شکوهی رابریاست اداره کل آبیاری مازندران وگرگان ودشت صمیمانه تبریك میگوئیم.
آ-۸۹۳۷
آرش کوچکپور - جلیل میری‌لواسانی - حسام‌الدین‌صادقی

هم مسلك جناب آقای عطاءالله خسروانی دبیرکل‌محبوب حزب ایران نوین وسازمان کارگران ایران

انتصاب بجا وشایسته هم مسلك آقای حیدر صائبی را بمعاونت بسازمان کارگران ایران صمیمانه تبریك‌میگویم.
نماینده کارگران کارخانجات آدامس خروس نشان- نصراله باطنی.
آ-۸۸۱۱

شرکت جهانگردی مهاجری و شرکاء تقدیم میکند

تور والنسیا	مسافرت آپولو ۱۱	تور آناکاپری	دور دنیا در ۴۳ روز
٤۵ روز اروپا	٤۵ روز اروپا و آمریکا	۲٤ روز اروپا	
نیس، مونت‌کارلو، بارسلون، مادرید، کوردوبا، سویلا، گراناوا، والنسیا، پاریس، لندن، هامبورك، وین، رم، ناپل، کاپری، سورنتو، پمپئی	ژنو، پاریس، لندن، نیویورك، (برنامه داخل آمریکا اختیاری)، آمستردام، فرانکفورت، رم، ناپل، کاپری، سورنتو، پمپئی	نیس، مونت کارلو، بارسلون، مادرید، پاریس، لندن، کپنهاك، هامبورك، وین، رم، ناپل، کاپری، سورنتو، پمپئی	بانکوك، هنگ‌کنگ، تایپه، اوزاکا، توکیو، مانیلا، سیدنی، هونولولو، لوس آنجلس، لاس‌وگاس، واشنگتن، نیویورك، کپنهاك، لندن، پاریس، رم
قیمت ۵۸۵۰۰ ریال	۸۹۰۰۰ ریال	۵۶۹۰۰ ریال	۱۶۳۷۰۰ ریال
حرکت ۱ و ۲۹ تیر	۱ و ۱۵ تیر	۱۵ و ۲۹ تیر	۹ تیر و ۶ امرداد

کلیه تورها بصورت نقد و اقساط ووام ۵۰۰ دلاری مسافرت در اختیار شماست

شرکت مسافرتی مهاجری وشرکا بـرای مسافرتهای انفرادی ودسته‌جمعی مشاور افتخاری شماست
تلفن ۶۸۲۴۲ - ۶۶۱۰۲ - ۴۰۴۶۸ خیابان ویلا شماره ۳

بهای کاغذدیواری مانیس ۱/۴ قیمت کاغذدیواری های دیگر است

صد در صد قابل شستشو
در طرحها و رنگهای متعدد

دکوراتورهای ما مجاناً در اختیار شما هستند
تلفن ۶۲۱۲۴۹ و ۶۲۸۲۳۱

فروشگاه مرکزی انتهای خیابان ویلا شماره ۳۴۵

از: حبیب چینی

تراژدی مواد خام (۱)

تفسیر اقتصادی روز

دهه توسعه ۷۰- ۱۹۶۰ در حال ایجاد شدن بود که در سلسله مقالاتی تحت عنوان «استعمار جدید» گفتیم توسعه اقتصادی کشور های درحال توسعه مادام که درنحوه مبادلات بین‌المللی تغییری ایجاد نشود و کشورهای صنعتی محصولات کشور های درحال توسعه را به قیمت عادلانه خریداری نکنند فقط شعاری برای سرگرمی کشور های درحال توسعه خواهد بود . اینک نخستین دهه توسعه سازمان ملل درحال پایان یافتن است و تراژدی کشور های صادر کننده مواد خام درقبال کشور های صادر کننده محصولات صنعتی با شدت و عمق بیشتری خودنمائی میکند و شکاف بین کشور- های توسعه یافته و کشور- های درحال توسعه بطرز زننده- تری افزایش یافته است . کشور هائی که روزی انتظار داشتند با تلاش و کوشش مداوم خود را بپای کشور های پیشرفته برسانند اینک یکی بعد از دیگری ، خسته و وامانده از پیکار بخاطر پیشرفت دست میکشند و تسلیم سرنوشت میشوند . از خودمان بگذریم که با یك انقلاب ، تجدید قدرت و روحیه کرده‌ایم و مصمم و امیدوار راهی بسوی پیشرفت برگزیده‌ایم . نمونه هائی اینچنین در دنیای عصر ما زیاد نیست . با اینهمه اگر سیاست استعماری درقبال مواد خام وجود نمیداشت ما نیز با تلاشهائی بمراتب کمتر ، نتایجی بمراتب بیشتر از کار و کوشش خودمان می- گرفتیم . درباره خودمان و سیاست اقتصادی نوینی که باید اتخاذ کنیم درسلسله مقاله دیگری با خوانندگان سخن خواهیم گفت. در مساله را از دید کلی و جهانی مورد بررسی قرار میدهیم .

طی سال مسیحی گذشته صادرات جهان به‌حدود ۲۴۰ میلیارد دلار رسید که ۱۱ درصد بیش از صادرات سال ۶۷ میباشد . صادرات کشور- های صنعتی ۱۲ درصد رشد کرده درحالیکه صادرات کشور های درحال توسعه ۹ درصد رشد داشته است . در ۱۹۶۷ صادرات کشور های درحال توسعه فقط ۳ درصد رشد داشت درحالیکه رشد صادرات کشور های توسعه یافته بیش از ۹ درصد بوده است .

براین قیاس میتوان فکر کرد کشور های درحال توسعه بطور مرتب از جریان تجارت جهانی عقب میمانند . توضیح مطلب روشن است ، عقب ماندگی از جریان صادرات جهانی الزاما منتج به عقب ماندگی از جریان واردات جهانی میشود ونتیجه این هردو ، عقب‌ماندن ازجریان تجارت جهانی است. ارقام نیز این نکته را ثابت میکنند در ۱۹۶۸ واردات کشور های درحال توسعه ۷ درصد افزایش یافت و اگر چه از کسر تراز بازرگانی این کشور ها یك میلیارد دلار کاسته شد معهذا درمجموع سیر واردات و صادرات کشور- های درحال توسعه درقبال کشور های توسعه یافته نشان می دهد که بطور مرتب سهم کشور های توسعه یافته درکل تجارت جهانی افزایش میباید و علیرغم افزایش اندك قدر مطلق صادرات کشورهای درحال توسعه ، سهم آنها در کل تجارت جهانی بطور مرتب کمتر میشود . موضوع فقط به کاهش سهم کشو رهای درحال توسعه در کل تجارت جهانی محدود نمی شود . بلکه مساله اساسی اینست که درست در سالهائیکه دهه توسعه اقتصادی کشورهای در حال توسعه معرفی شده است قیمت کالاهای کشور های توسعه یافته افزایش و قیمت کالاهای کشورهای در حال توسعه کاهش یافته است .

ارقام زیر که از تشریه رسمی «سازمان همکاری اقتصادی و توسعه» استخراج شده است وضع قیمت محصولات صنعتی و مواد خام را در کشورهای عمده صنعتی در سالهای ۶۵ تا ۶۸ نشان میدهد .

شاخص کالاهای صنعتی و ساخته شده در کانادا که در ۱۹۶۳ برابر ۱۰۰ فرض شده در ۱۹۶۵ به ۱۰۳٫۸ و در ۱۹۶۸ به ۱۱۰٫۸ رسیده‌است یعنی ظرف ۶ سال شاخص قیمت کالاهای صنعتی و ساخته‌شده ۱۰٫۸ در صد افزایش یافته در حالیکه شاخص قیمت مواد خام که در ۱۹۶۳ برابر ۱۰۰ بوده در ۱۹۶۵ به ۱۰۱٫۹ و در ۱۹۶۸ به ۱۰۹٫۸ درصد رسیده است یعنی در این فاصله قیمت دواد خام فقط ۹٫۸ در صد افزایش یافته است .

شاخص قیمت محصولات صنعتی در ایالات متحده از ۱۹۶۳ تا ۱۹۶۸ از ۱۰۰ به ۱۰۹٫۸ و شاخص قیمت مواد خام به ۱۰۶٫۴ در صدرسیده است . در بلژیك در همین مدت شاخص قیمت محصولات صنعتی از ۱۰۰ به ۱۱۰ رسیده در حالیکه شاخص قیمت مواد خام از ۱۰۰ به ۹۹٫۴ در صد تنزل کرده است . در آلمان شاخص قیمت محصولات صنعتی از ۱۰۰ به ۱۰۱٫۴ در صد و شاخص قیمت مواد خام از ۱۰۰ به ۹۹٫۴ در صد رسیده است . در هلند شاخص قیمت محصولات صنعتی از ۱۰۰ به ۱۱۸ و شاخص قیمت مواد خام از ۱۰۰ به ۱۰۹ رسیده است. در سوئد شاخص قیمت محصولات صنعتی از ۱۰۰ در سال ۱۹۶۳ به ۱۱۳ در ۱۹۶۸ رسیده در حالیکه در اینمدت شاخص قیمت مواد خام از ۱۰۰ به ۱۰۹ رسیده است اگر چه در پاره‌ای کشور ها مثل ژاپن - فرانسه - انگلستان - ایرلند - اسپانیا و یوگسلاوی افزایش قیمت مواد خام بیش از افزایش قیمت محصولات صنعتی بوده است معهذا این پدیده در کشورهای مزبور ناشی از پاره‌ای بحرانیهای صنعتی و مالی در این کشور ها بوده است و در مجموع اقتصاد جهانی تاثیری که جهت داد و ستد بین کشورهای توسعه یافته را با کشورهای در حال توسعه دگرگون کند ، بر جای نگذاشته است . رابطه مبادله جهانی همچنان و با سرعتی افزاینده بضرر کشور های صادر کننده مواد خام بوده است . در این زمینه فردا سخن خواهیم گفت .

طبق گزارش نماینده اعزامی اطلاعات به مسکو

در نمایشگاه مسکو تاکنون ۲ میلیون دلار کالای ایرانی فروخته شده است

* ۴۰ هزار نفر از نمایشگاه ایران بازدید کرده‌اند

امروز چهارده روز از گشایش نمایشگاه صنعتی ایران در مسکو میگذرد و طبق آخرین آماریکه در دست است تاپایان دیروز بیش از چهل هزار نفر از مردم شوروی از کالاها و مصنوعات ایرانی در این نمایشگاه دیدن کرده‌اند .

همایون فروزان نماینده اعزامی ما در گزارشی که امروز تسلیم کرد یادآور شد که تاکنون در حدود دو میلیون دلار کالای صنعتی ایران به شوروی فروخته شده است آقای علی اکبراف که مسئولیت انجام مذاکرات خرید را از طرف شوروی بعهده دارد، برای خرید هرچه بیشتر کالا اظهار علاقه میکند وهنوز مذاکرات صاحبان صنایع بامسئولان شوروی ادامه دارد .

نماینده اعزامی ما بمسکو در گزارش خود اضافه میکند که در روزهای آخر هفته گذشته بتدریج صاحبان صنایع و مدیران واحد- های صنعتی شرکت کننده در نمایشگاه مسکو، این شهر راترك گفتند .

نمایشگاه صنعتی ایران قرار است روز دوشنبه بیست و ششم خردادماه پایان یابد .

اقتصاد

از طرف وزارت اقتصاد :

قیمتهای جدید لاستیک انتشار یافت

قیمت جدید لاستیك دیروز از طرف وزارت اقتصاد انتشار یافت. براساس این فهرست قیمت لاستیك سواری روئی دورسیاه از ۹۰۵ ریال (اندازه ۱۳- ۵۶۰) شروع میشود وتا ۱۵۰۰ ریال (اندازه ۱۶- ۶۰۰) افزایش میباید. لاستیکهای دورسفیدنیز از ۱۰۴۰ ریال (اندازه ۱۳- ۵۶۰) شروع میشود تا ۱۷۰۰ ریال (اندازه ۱۶- ۵۵۰) افزایش میباید. لاستیك توئی سواری از ۱۷۰ تا ۲۴۰ ریال بسته به انواع مختلف قیمت‌گذاری شده است لاستیکهای یخ‌شکن سواری از ۱۳۵۰ تا ۱۷۵۰ قیمت‌گذاری شده است. لاستیکهای روئی وانتی از ۱۶۵۰ تا ۳۳۵۰ ریال وتوئی وانتی از ۲۰۰ تا ۳۰۰ ریال قیمت دارد. ضمنا لاستیك کامیون و اتوبوس بسته به‌نوع عاج‌واندازه‌های آن از ۵۰۴۵ ریال تا ۱۲۱۰۰ ریال‌وتوئی آنها از ۵۱۰ تا ۸۹۰ ریال قیمت گذاری شده است .

آئین نامه اجرائی قانون بیمه های اجتماعی روستائیان تنظیم میشود

کمیسیون رسیدگی به پیش نویس آئین نامه های اجرائی قانون بیمه های اجتماعی روستائیان که اخیرا تصویب وجهت اجرا بدولت ابلاغ گردیده است با حضور آقای ولیان وزیر اصلاحات ارضی و تعاون روستائی و گروهی از کارشناسان بیمه‌های اجتماعی و مسئولین امر در وزارت اصلاحات ارضی و تعاون روستائی تشکیل گردید . براساس مفاد قانون بیمه های اجتماعی روستائیان که چند روز قبل جهت اجرا بدولت ابلاغ شده‌است بوزارت اصلاحات ارضی و تعاون روستائی اجازه داده شده که بمنظور تامین و اجرای بیمه های اجتماعی در مورد روستائیانی که با اجرای قوانین و مقررات اصلاحات ارضی صاحب نسق‌های زراعتی خود شده‌اند و یا خواهند شد نسبت به تاسیس سازمان بیمه های اجتماعی روستائیان اقدام و روستائیان مشمول این قانون و خانواده تحت تکفل و یا ولایت آنان را بتدریج در مقابل هریك از حوادث ناشی از کار، بیماری ها ، از کار افتادگی وفوت در مناطق مختلف مملکت وبه تناسب توسعه امکانات و مقدورات دولت بیمه نماید .

۱۵ هزار راس گوسفند از استرالیا خریداری شد

سازمان گوشت کشور ۱۵ هزار راس گوسفند زنده از استرالیا خریداری کرد . ۶ هزار راس آن هشتم خرداد ماه بوسیله کشتی به بندر شاهپور حمل شد و برای جلو گیری از کمبود گوشت در اصفهان ، به این شهر فرستاده شد.

خبرنگار ما می نویسد: ۹ هزار راس دیگر گوسفند های خریداری شده ظرف هفته آینده به بندر شاهپور خواهد رسید و باحتمال قوی این تعداد نیز به اصفهان حمل خواهد گردید .

قابل توجه شرکت های محترم ساختمانی و کشاورزان عزیز

وانت جیپ تویوتا ساخت ژاپن رسید

باکمال خوشوقتی ورود پارتی وانت جیپ تویوتا ساخت ژاپن را که با داشتن دو دیفرنسیال ، کمك قوی و سایر مشخصات فنی بی نظیر است باطلاع میرساند . علاقمندان برای کسب اطلاع بیشتر به شرکت سهامی موتو کار خیابان اکباتان ، تلفن های ۳۳۹۲۵۱ - ۳۰۳۶۰۶ مراجعه فرمایند.
لوازم یدکی همیشه باقیمت مناسب موجود است .

آگهی مناقصه

شرکت ملی ذوب آهن ایران ۱۴ دستگاه تریلر دوچرخ حدود دوتن بطول ۲ متر و عرض ۱٫۵ متر و ارتفاع یك متر را از طریق مناقصه خریداری مینماید، داوطلبان مایل بشرکت در این مناقصه میتوانند اسناد مناقصه وبرگ مشخصات رادر مقابل پرداخت مبلغ ۵۰ ریال از دبیرخانه قسمت کارپردازی شرکت واقع در خیابان پهلوی نبش خیابان تخت‌جمشید دریافت نمایند . پیشنهادات باید در پاکت لاکو مهر شده باذکر جمله مربوط به مناقصه ۱۴ دستگاه تریلر دوچرخ تاساعت ۹ صبح روز ۱٫۴۸ درمقابل اخذرسید بدبیرخانه قسمت کارپردازی شرکت تحویل شود. پیشنهادات واصله درساعت ۹٫۵ صبح همان روز بازو قرائت میشود. حضور پیشنهاد دهنده در جلسه مناقصه آزاد است. شرکت ملی ذوب‌آهن دررد و قبول یك یا کلیه پیشنهادات مختار است. درصورتیکه برنده اول حاضر بعقد قرارداد نشود سپرده او ضبط واز نفر دوم دعوت میشود . در صورتیکه نفر دوم حاضر بعقدقرارداد نشود سپرده وی نیز ضبط خواهدشد . شرکت کننده در مناقصه باید معادل مبلغ ۶۰۰۰۰ ریال اسناد خزانه ببانك تسلیم و حواله آنرا دریاکت جداگانه به‌پیوست پاکت پیشنهادات ارسال نماید . هزینه درج مرتبه اول ودوم آگهی بابرنده مناقصه است . مدت تحویل در پیشنهاد تعیین میشود . سایر شرایط در اسناد مناقصه مندرج است .م.الف ۲۵۲۶

شرکت ملی ذوب آهن ایران
۱_۲ آ_۱۹۹۷۴

هنرستان دولتی موسیقی ملی

وابسته بوزارت فرهنگ و هنر برای کلاسهای پنجم و ششم ابتدائی واول متوسطه. هنرجوی دختر و پسر می‌پذیرد هنرجویان پس از اخذ دیپلم کامل هنرستان تحصیلات دانشگاهی خودرا ادامه داده وباحقوق مکفی بکار گمارده خواهند شد. دفتر هنرستان «واقع در خیابان کاخ جنوبی بین شاه و حشمت‌الدوله - تلفن ۴۲۳۴۵» همه روزه صبح وعصر برای ثبت‌نام دایر است.

۱_۷ آ_۷۳۳۳

سوژمیران

تشریف فرمائی والاحضرت پرنس آلبرت و پرنسس پائولا وآقای فایا وزیروسایر اعضای محترم هیئت اعزامی اقتصاد از بلژیك رابتهران خیر مقدم عرض میکند

سوژمیران

شرکت سهامی ایرانی سوژمیران
سرمایه تعهد شده ۲۱۵ میلیون ریال
مرکز شرکت ، تهران - خیابان پهلوی
کوچه ملك شماره ۶ - تلفن : ۴۰۹۲۱

شرکت سهامی سوژ میران در ماه ژوئیه ۱۹۶۱ تاسیس گردیده است . طبق ماده ۲ اساسنامه آن موضوع شرکت عبارتست از :
بررسیها و تفحصات زمین شناسی و فنی مربوط بکشف رگه‌های معدنی .
بهره برداری از معادن .
واردات وسایل و تجهیزات معدنی .
و بطور کلی کلیه عملیات صنعتی بازرگانی و مالی که بطور مستقیم یاغیر مستقیم به منظورهای نامبرده بالا بستگی داشته باشد.

***

شرکت سوژ میران تاکنون در چند معدن مراحل اکتشافی را بعمل آورده و فعلا در معدن سرب که در راونج دلیجان قرار دارد شروع باستخراج نموده و کارخانه تغلیظ بوجود آورده که قدرت دارد روزانه ۲۴۰ تن سرب را تغلیظ نماید .

شرکت سوژمیران در نظر دارد توسعه بسیار مهمی به فعالیت های خود با همکاری شرکت های معدنی و فلزی بلژیکی از گروه اونیون مینیر و متالورژی هوبوکن و سوسیته ژنرال دمینره بدهد.

شرکت سوژمیران مالکین معادن مکشوفه ایرانی را که مایل بکمك فنی و مالی و خارجی باشند دعوت مینماید که بمنظور توسعه و بسط فعالیت های خود بدان مراجعه کنند .

سوژمیران با مراقبت و دقت هرگونه طرح همکاری را در زمینه عملیات معدنی مورد بررسی قرار خواهد داد .
آ_۲۰۶۹۲

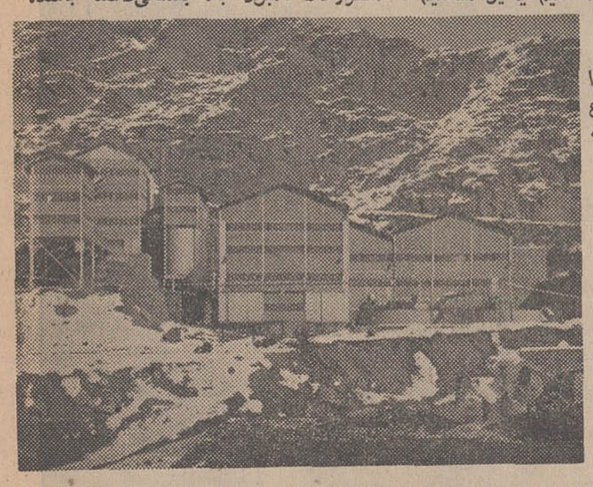

SOCIÉTÉ GÉNÉRALE DES MINERAIS

American Air Filter

شرکت سهامی صنعتی پهناب ایران
خیابان شاهرضا شاه ۳۳۲
تلفن : ۶۵۹۴۳

اطلاعات جوانان منتشر شد

متارول معرف عالیترین پدیده های علمی وصنعتی جهان

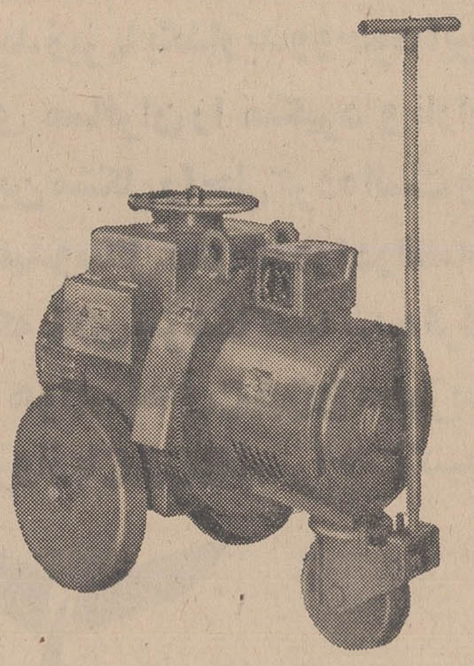

دینام جوشکاری الین

ELIN-UNION
VIENNA—AUSTRIA

دینام جوشکاری الین بقدرتهای مختلف ساخت اطریش

هنگام خرید دینام جوشکاری الین لباس کار مخصوص الین را از فروشنده دریافت فرمائید

نماینده انحصاری در ایران : شرکت سهامی متارول

تهران. خیابان سپه. میدان موزه. پاساژ باستان. تلفنهای ۸۳-۳۰۳۱۸۱

فروش در کلیه شرکتها و فروشگاههای ابزار و لوازم فنی

ورزش

مسابقات تنیس بین‌المللی فرانسه

«ردلاور» پس از ۷ سال بازهم فاتح شد

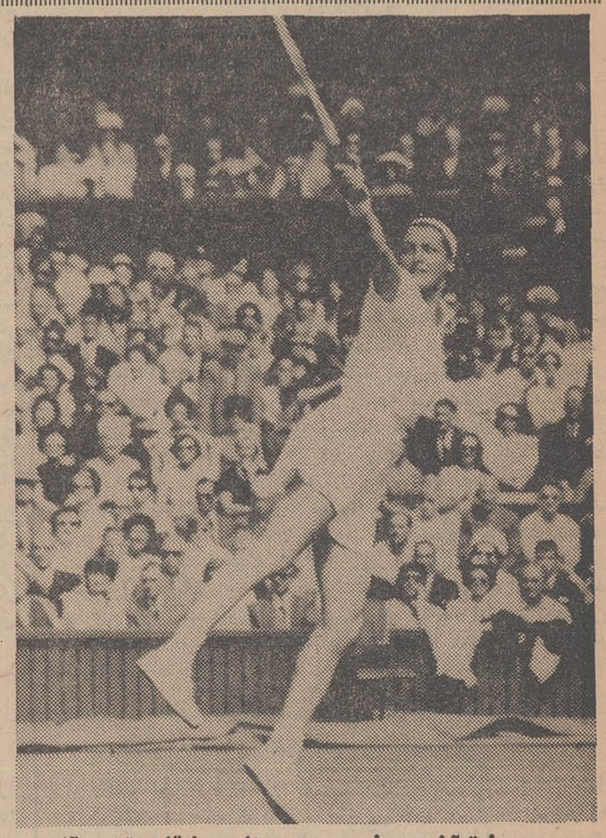

طبق آخرین خبر رسیده از مسابقات تنیس آزاد بین‌المللی فرانسه در مسابقه فینال انفرادی بانوان خانم مارگارت کورت استرالیائی بانتیجه ۱-۲۶ ، ۶-۴ و ۳-۶ حریف انگلیسی خود ، آن‌جونتررا مغلوب کرد و صاحب مقام قهرمانی شد .

* پاریس (فرانسه) ، شنبه هفدهم خرداد . استادیوم «رولاند گاروس » .

در حالیکه میلیونها تماشاگر اروپائی و فرانسوی از راه تلویزیون و پانزده هزار تماشاگر پاریسی حاضر در استادیوم رولاند گاروس ، انتظار لحظه آغاز مسابقه‌فینال تنیس انفرادی مردان‌در کادر مسابقات تنیس آزادبین‌المللی فرانسه بودند ، سرانجام دو قهرمان مشهور استرالیا «ردلاور » سی ساله و « کن رزوال » سی وپنج ساله که باشکست تمام حریفان به مسابقه فینال رسیده بودند ، برای انجام دیدار سرنوشت در برابر هم قرار گرفتند.

این‌دویستمین باری بود که این دو ستاره بزرگ‌تنیس استرالیا در یك مسابقه مهم بین‌المللی در برابر هم قرار میگرفتند . با وجودی که در حال حاضر ردلاور، قهرمان شماره یك تنیس دنیا محسوب میشود ، ولی کن رزوال بخاطر داشتن عنوان قهرمانی سال پیش این مسابقات، امسال نیز امید بسیار بفتح این مسابقات داشت ، هرچند که دردیدار نهائی سرانجام برابر ردلاور قرار گرفت .

دیدار پر هیجان و اضطراب انگیز این دو بازیکن تنیس حال حاضر دنیا در مجموع نودو سه دقیقه بطول انجامید . برخلاف انتظاری که میرفت، کن‌رزوال دربرابر ماشین بی آرام لاور ، حین مسابقه از همان « ست » اول مسابقه تسلیم شد، و پیروزی «لاور » وقتی حتم بنظر رسید که کن رزوال در «ست» اول بانتیجه «۴-۶» دربرابرلاور تسلیم گردید .

در « ست » دوم و سوم نیز لاور بهمین ترتیب رقیب بزرك وهموطن خودرا مغلوب‌نمود درحالیکه نتیجه «ست» دوم ۳-۶ و نتیجه ست سوم نیز ۴-۶ بسود لاور بود . و باین ترتیب دیداری که پیش بینی میشد بیشتر از دوساعت برای تعیین نتیجه آن ، وقت لازم باشد ، باپیروزی آسان و «۰-۳» لاوراندك زمانی بیش از یك ساعت‌و سی دقیقه وقت گرفت .

ردلاور باکسب جام پیروزی در مسابقات تنیس آزاد بین‌المللی امسال فرانسه ، برای دومین‌باراست که فاتح این مسابقات میگردد ، چه در سال ۱۹۶۲ نیز یکبار فاتح گردیده بود .

کن رزوال حریف فینالیست لاور باوجودی که این بار مغلوب شد ، ولی در سال ۱۹۵۳ برای اولین بارجام این مسابقات را بردو سال پیش نیزفاتح مطلق گردید.

باوجودی که حریف نهائی لاور ، دراین مسابقات ، کن رزوال قهرمان هموطن او بود ، ولی سخت ترین دیدار وی دراین مسابقات در دور نیمه نهائی برابر تنها قهرمان غیر استرالیائی حاضر دراین دور ، تام‌اوکر هلندی بود. باوجودی که لاور ، در سه «ست »پی‌در پی از« ست »دوم به‌بعد با نتیجه ۰-۶ ، ۲-۶ و ۴-۶ حریف جوان خودرا مغلوب کرد و به پیروزی رسید، ولی در « ست» اول تام‌اوکر در میان‌شگفتی بسیار، بانتیجه۴-۶برلاور غلبه کرد واین زنك خطری است برای قهرمان نمره یك جهان که برای کسب عنوان بهترین قهرمان تنیس سال ۶۹، هنوز مسابقات تنیس جام ویمبلدون ، مسابقات قهرمانی‌بین‌المللی کشور خودش وامریکا را در پیش دارد . در مقابل در دور نیمه نهائی ، حریف کن رزوال ، قهرمان جوان و بیست ساله استرالیائی ، تونی راش بود که بانتیجه ۵-۷ ، ۲-۶ و۲-۶ مغلوب رزوال گردید . ولی در مورد رزوال که‌یك قهرمان چپ‌دست می باشد باید این امید را داشت که او در مسابقات آینده امسال و سالهای بعد ، باین آسانی در برابر رزوال وحتی لاور ، تسلیم نخواهد شد، وبطور حتم اگر اواین بار از دردپای چپ رنج نمیبرد . در این مسابقات نیز نتایج بهتری کسب میکرد .

اکنون باپایان یافتن مسابقات انفرادی تنیس آزاد بین‌المللی فرانسه ، قهرمانان شرکت کننده‌دراین‌مسابقات و احیانا چهره سرشناس دیگر این رشته که در این مسابقات حضور نداشتند ، به جام ویمبلدون لندن چشم دوخته‌اند ، چون از روز بیست‌و سوم ژوئن ، لندن شاهد نبردی دیگر بین این چهره های بزرك تنیس دنیا خواهد بود .

واین بار ردلاور ، فاتح مسابقات فرانسه باید از عنوان قهرمانی سال پیش خود در جام ویمبلدون لندن دفاع کند ، در حالیکه در قسمت بانوان ، میلی جان کینك امریکائی ، این بار رابدوش خواهد کشید .

علاوه بر مسابقات انفرادی مردان ، همزمان ،مسابقه دو نفره بانوان نیز پایان یافت و فرانسواز از فرانسه باتفاق آن جونز انگلیسی بمقام قهرمانی رسیدند .

در دیدار فینال ایندو بانتیجه ۰-۶ ، ۶-۴ و ۵-۷ حریفان خود ، مارگارت کورت استرالیائی و نانسی‌ریچی امریکائی را مغلوب کردند . این دومین عنوان قهرمانی پی در پی است که این دو نفر در همین رشته دراین مسابقات کسب می نمایند ، چه سال پیش نیز صاحب جام پیروزی گردیده بودند .

حریفان فرانسواز دور ،وآن‌جونز ،در دورقبل دو قهرمان فرانسوی بنامهای دارمون ،و چانفرو بودند که‌در دو «ست» پیاپی بانتیجه ۱-۶ و ۳-۶ مغلوب گردیده بودند .

مسابقه انفرادی بانوان دراین مسابقات ، اکنون‌در مرحله نهائی قرار دارد و مارگارت کورت استرالیائی و آن‌جونز انگلیسی برای بردن جام امسال برابر هم قرار خواهند گرفت .

مسابقه فینال مختلط نیز روز گذشته انجام شد، و فرانسواز دور فرانسوی همراه باژان کلودبارکلی ، قهرمان دیگر فرانسوی صاحب عنوان قهرمانی شدند ، این دومین عنوان قهرمانی برای فرانسوازدوردراین‌مسابقات بود. ایندو در دیدار نهائی موفق شدند بانتیجه ۳-۶و ۶-۸ ویرجینیاوند انگلیسی وتام اوکر هلندی راشکست دهند .

در قسمت مسابقه دونفره مردان هم ،تاکنون در دور نیمه نهائی فقط یك مسابقه انجام شده که جان‌نیوکامیل و تونی راش دو قهرمان استرالیائی طی آن موفق شدند بر تام اوکر هلندی و مارتین رایسن امریکائی پیروز شوند .

نتیجه این مسابقه ۴-۶ ، ۵-۷ و۵-۷ بسود قهرمانان پیروز بود .

رشااروت‌سی و ش زعفه ل کطپب

۷۵۰ کشتی گیر در مسابقات کاپ اروندرود

مسابقات کشتی آزاد کاپ اروندرود که ازشب گذشته باشرکت ۷۵۰ کشتی گیر از ۱۴۳ واحد کارگری درسالن ورزشی محمد رضا شاه پهلوی آغاز گردید ،اولین‌دورخود راپشت‌سر گذارد .

این‌مسابقات از طرف اداره کل تفریحات سالم کارگران وزارت کاروامور اجتماعی ترتیب داده شده استودر ده وزن انجام می‌شود ، تعداد شرکت کنندگان در وزن های مختلف به این شرح‌میباشند.

۴۸ کیلو ۹۹نفر ، ۵۲ کیلو ۱۲۱ نفر، ۵۷ کیلو ۱۵۷ نفر ، ۶۲ کیلو ۸۱نفر ، ۶۸ کیلو ۷۸نفر ، ۷۴ کیلو ۸۰نفر ، ۸۲ کیلو ۵۱ نفر ، ۹۰ کیلو ۳۴نفر ، صد کیلو ۱۵ نفرو دروزن دهم صد کیلوبه بالا ۱۰نفر، این‌دوره مسابقات تاعصر چهارشنبه ۲۱خردادماه ادامه دارد .

عکس‌صحنه ای از دیدار محمد علی کریمی وسیامك طالع رانشان میدهد که نتیجه پیروزی با امتیاز بود برای محمد علی کریمی .

بذار طاقچه بالا

قفسه‌های توشه در هواپیماهای BOAC

در بیشتر هواپیماها چمدان دستی و کیف خود را باید زیر پا بگذارید ووجود این وسائل جای پای مسافران را میگیرد و ناراحتشان میکند.

BOAC این مشکل را حل کرده است و در هواپیماهای آن میتوانید وسائل سفر خودرا در قفسه مخصوص توشه که بالای سر شما تعبیه شده قرار دهید

از ایران فقط هواپیماهای BOAC مجهز به قفسه‌های بار است.

هنگام پرواز با BOAC استراحت کنید و آزاد باشید.

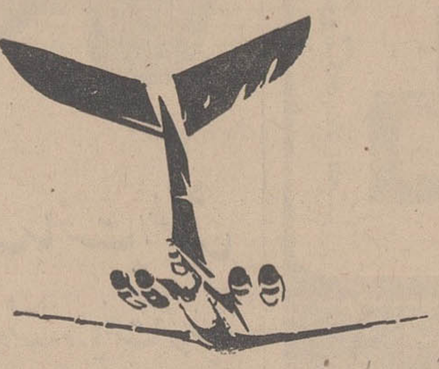

BOAC

در سراسرجهان بی . او . اِ . سی ازشما مواظبت میکند

برای کسب اطلاعات بیشتر به‌آژانس مسافرتی خودویا بی. او. ا. سی در تهران خیابان شاهرضا شماره ۳۲۳ تلفن ۹-۳۱۲۳۲۵ یا آبادان - سان شاین‌آرکاد تلفن ۳۱۵۴ - ۲۴۷۱ مراجعه فرمائید .

شرکت هوائی بریتانیائی ماوراء بحار با همکاری کانتاس و ایر ایندیا

خبرهای روز

ولیعهد بلژیك و همسرش در پیشگاه اعلیحضرتین

پرنس آلبرت ولیعهد بلژیك و همسرشان پرنسس «پائولا» دیشب درفرودگاه مهرآباد مورد استقبال قرار گرفتند.
آقای عالیخانی وزیراقتصاد درکنار ولیعهد بلژیك و همسرشان دیده‌می‌شوند.

سخنگوی دربار شاهنشاهی امروز اعلام کرد والاحضرت آلبرت ولیعهد بلژیك که در راس هیئت اقتصادی بلژیك بایران آمده‌اند، امروز ناهاررا در پیشگاه شاهنشاه آریامهر وعلیاحضرت شهبانوی ایران صرف نمودند.

والاحضرت پائولا همسر ولیعهد بلژیك، والاحضرت شاهدخت‌شمس پهلوی باتفاق همسر خود آقای مهرداد پهلبد، والاحضرت شاهدخت فاطمه پهلوی، والاحضرت منیژه، سرکار بانو فریده دیبا، والاگهر شهرام، بانو دیبا، وآقایان اسداله علم وزیر دربار شاهنشاهی، علینقی عالیخانی وزیر اقتصاد، وزیرتجارت خارجی بلژیك، سفیر بلژیك در دربار شاهنشاهی و رئیس اطاق صنایع ومعادن‌ایران‌باتفاق بانوانشان در این ضیافت ناهار حضورداشتند.

پرنس «آلبرت» ولیعهد بلژیك‌درراس یك‌هیئت‌مهم‌اقتصادی دیشب‌وارد تهران شد.

دراین هیئت که سی‌و سه نفراز مقامات اقتصادی بلژیك شرکت دارند آقای «فایا» وزیربازرگانی بلژیك نیز عضویت دارد.

اولین جلسه مذاکرات هیئت اقتصادی بلژیك صبح امروز در وزارت اقتصاد باوزیرو معاونان و مقامات این وزارتخانه انجام گرفت

بازدید شهبانو از مهد کودك کوی نهم آبان

یکساعت قبل از ظهر امروز علیاحضرت شهبانوفرح ازمهدکودك جمعیت خیریه فرح پهلوی درکوی نهم آبان بازدید فرمودند.

اعضای هیئت‌مدیره جمعیت‌خیریه فرح پهلوی ووزیر آبادانی ومسکن از شهبانو استقبال کردند. در این بازدید علیاحضرت شهبانودرباره احداث مهد کودك دیگری درکوی نهم‌آبان اوامری صادر فرمودند.

تغییرات مهم در وزارت آب و برق

تغییرات مهمی در پستهای عالی وزارت آب و برق در جریان است و در ظرف امروز و فردا مقامات جدید این وزارتخانه به پیشگاه شاهنشاه آریامهر معرفی خواهند شد.

دراین تغییرات معاونین آب و برق وزارتخانه و مدیران عامل آب وبرق منطقه‌ای تهران تغییر خواهند کرد و سازمان جدیدی بنام شرکت برق سراسر کشور تشکیل خواهد شد.این شرکت نیروگاههای بزرگ‌را تحت نظر خواهد داشت و برق را از این نیروگاهها خریداری نموده و در هرشهر و ده به شرکتهای منطقه‌ای برای توزیع و مصرف خواهدفروخت.

اولین قربانی دریای شمال

بعد از ظهر دیروز جوان ۲۴ ساله‌ای‌بنام حسینعلی استادی اهل «املش» گیلان که‌برای‌دیدار اقوام خود به «نظام‌آباد» نوشهر آمده‌بود، برای‌آب تنی بدریا رفت ولی بعلت عدم آشنائی بفنون شنا، غرق‌شد.

پیش‌بینی هوا

هوای‌سواحل‌دریای مازندران کمی ابری در بعضی ساعات قسمتی‌ابری خواهد بود، هوای استان آذربایجان و شهرستانهای غربی‌ایران‌صاف دربعضی نقاط، کمی ابری، هوای استان‌خوزستان، سواحل خلیج‌فارس، استان سیستان و بلوچستان صاف وگاهی‌همراه باگردوخاك وبادنسبتا شدیددر سطح‌زمین، تهران‌صاف‌گاهی کمی‌ابری وبقیه نقاط‌صاف‌در بعضی نقاط، بالکه های ابر پیش‌بینی می شود. ضمنا حداکثردرجه حرارت امروز تهران نسبتا بروز گذشته۱ تا۲درجه گرمترخواهدشد. گرمترین نقط در ۲۴ ساعت گذشته آغاجاری باحداکثر ۴۷و حداقل ۲۶ وسردترین نقطه مشهد باحداکثر ۳۰و حداقل ۹، تهران باحداکثر ۳۳وحداقل ۲۰درجه بود.

مذاکرات سیاسی و اقتصادی درآنکارا

محافل مطلع در تهران دیشب اظهار داشتند آقای‌هویدا نخست‌وزیر در سفر فردای خود به ترکیه با مقامات آن دولت گفتگو های اساسی تری درباره ساختمان یك لوله نفت از جنوب ایران تا بندر اسکندرون ترکیه‌در مدیترانه‌برای صدور نفت ایران به کشور های اروپائی بعمل خواهد آورد.

اجرای چنین طرحی دوسال قبل از طرف ترکیه بایران پیشنهادشد و ایران از آن استقبال نمود.

● **مذاکرات سیاسی**

محافل مطلع همچنین اظهارعقیده میکنند میان نخست‌وزیران ایران و ترکیه در این فرصت مذاکرات سیاسی مهمی‌صورت‌خواهد گرفت.

بررسی اوضاع منطقه، مناسبات ایران و ترکیه در چهارچوب‌پیمان های سنتو و سازمان همکاری‌های عمران منطقه‌ای‌ازجمله مسائلی‌است که بدون شك مورد بررسی قرار میگیرد.

ازجمله مسائلی که احتمال دارد در مذاکرات نخست وزیران‌ایران وترکیه بررسی‌شود مناسبات‌ایران با بعضی از کشور های عربی‌است.

سناتور متین دفتری درسنا گفت:

اسفالت تهران اگر خراب نمیشد تعجب داشت!

● **لایحه پرداخت فوق‌العاده افسران ودرجه‌داران‌پلیس راه تصویب شد**

ساعت‌ده‌بامداد امروز جلسه‌علنی مجلس‌سنا بریاست سناتور جعفر شریف‌امامی تشکیل گردید.

* **اسفالت تهران**

چون‌برای نطق قبل‌از دستور نامنویسی نشده‌بود، بلافاصله‌مجلس وارد دستور شد و سئوال سناتور متین‌دفتری مطرح‌شد.

سناتور متین دفتری دراسفندماه ازدولت سئوال کرد،راجع‌به‌اسفالت خیابانهای تهران که در بارندگی اخیر معلوم شد تاب مقاومت‌نداشته وباین‌وضع اسف‌انگیز درآمده و موجب نگرانی عامه شده آیا ممکن است برای کشف سبب و علت عدم استحکام ومسئولین آن ازبازرسی شاهنشاهی تقاضا فرمایند هیئتی را مامور کنند بپرونده های‌شهرداری تهران لدی‌الاقتضاء بانظارت سه‌تن ازسناتور های تهران‌از حزب اکثریت‌واقلیت وبیطرفها به تعیین مقام ریاست مجلس سنا رسیدگی وپس از اجرای تحقیقات لازم نتیجه راباستحضار مجلس‌برساند.»

● **انجمن شهر رسیدگی می‌کند**

آقای طاهری‌معاون‌پارلمانی‌وزارت کشورباین سئوال‌پاسخ گفت و اظهارداشت ماده ۴۵قانون‌شهرداری ها رسیدگی باین قبیل اموررا در وظایف‌انجمن دانست و به انجمن محول کرده‌است که انجمن شهر تهران‌به ان عمل‌خواهد کرد.

بعداز چهارماه

سناتور متین‌دفتری پس‌ازاستماع پاسخ معاون وزارت کشوربه سئوال خود گفت این سئوال‌رامن‌در اسفند ماه کردم و در کمیسیون شهر تهران‌که در مجلس‌سنا داشتیم‌قرار شد این سئوال را بکنم تارسیدگی بیشتر بعمل آید.

اکنون‌بمن‌وعده میدهند که‌انجمن شهررسیدگی می کند ناطق گفت درزمان رضاشاه کبیر من معاون وزارت‌دادگستری بودم وبه پرونده خرابی پلی رسیدگی می کردم‌و گفتم اگر این پل خراب‌نمیشد جای‌تعجب بود وحالامی‌گویم این‌اسفالت اگر خراب‌نمی‌شد تعجب‌داشت.

اگرقادر بود

سناتور متین‌دفتری به سخنان خود افزود و گفت چهار ماه است که من‌این سئوال را کرده‌ام و اگر انجمن شهر قادر بود تاکنون عمل می کردو اطلاع‌میداد که مشغول رسیدگی هستیم.

فوق‌العاده افسران

آنگاه لایحه پرداخت فوق‌العاده افسران و پلیس‌راه برای‌شور دوم مطرح گردید که برای آن‌با ورقه اخذرای شد و از ۴۹ نفر عده‌حاضر با ۴۸رای‌به تصویب رسید و برای اجرابدولت ابلاغ شد «متن لایحه قبلا چاپ شده»

وجوه‌حاصله ازشرکت‌درامتحانات

بعد گزارش کمیسیون در خصوص لایحه وجوه حاصله از شرکت‌درامتحانات ورودی‌دانشگاهها ومدارس‌عالی مطرح گردید. باین لایحه نیزباورقه رای گرفته شد و با ۴۵ رای‌به تصویب رسید و به مجلس‌شورایملی فرستاده شد

بازخرید سوابق

لایحه اضافه نمودن یك‌بند بماده ۳قانون‌استخدام موقت وبازنشستگی وبازخرید سوابق خدمتی درجه‌داران ارتش و ژاندارمری نیز برای شور اول مطرح شد.

در این لایحه سناتور جعفری - سناتور بلوری تذکراتی داده و سرانجام لایحه با پیشنهادات‌رسیده برای بررسی شور دوم به‌کمیسیون ارجاع شد.

اخذ مالیات مضاعف

شوراول قرارداد بین‌ایران و جمهوری فدرال‌آلمان بمنظوراجتناب از اخذ مالیات مضاعف نیز مطرح گردید. آقای قوام صدری معاون پارلمانی وزارت دارائی توضیحاتی داد وپس از تذکرات سناتورصدیق، این لایحه با پیشنهادات رسیده‌برای بررسی شوردوم‌به کمیسیون‌فرستاده شد.

تبانی در معاملات

در پایان گزارش کمیسیون در خصوص لایحه مجازات تبانی در معاملات دولتی که از مجلس‌شورای ملی بااصلاحاتی به مجلس سناعاده گردیده‌است مطرح شد.

سناتور فرخ وسناتور صدیق‌در خصوص اصلاحاتی که در مرحله دوم دراین لایحه بعمل آمد توضیحاتی خواستند که سناتور بوذری مخبر کمیسیون دادگستری مجلس سناتوضیحاتی داد سناتور مصاحب نیز پرسشی در اطراف‌این لایحه داشت که آقای صادق‌احمدی معاون‌وزارت‌دادگستری به‌آن‌پاسخ گفت. این لایحه به تصویب‌رسید وبرای اجرابه دولت‌ابلاغ‌شد.

جلسه علنی مجلس سنادرساعت یازده و پانزده دقیقه پایان‌یافت.

معاون جدید دانشگاه ملی

از طرف آقای‌پرفسورانوشیروان پویان رئیس دانشگاه ملی آقای مهدی پرویزآوینی بسمت معاونت مالی واداری این دانشگاه منصوب و مشغول کار شد.

حواله های آهن سازمان مسکن‌ردمیشود

بعلت گران شدن قیمت‌آهن آلات، حواله های سازمان مسکن که برای خریداران آهن صادر میشود از طرف فروشندگان آهن رد میشود.

خبرنگار ما می‌نویسد: در دوسه روز اخیر که نرخ آهن آلات‌ترقی کرده، فروشندگان آهن بدلیل اینکه موجودی ندارند، از فروش آهن آلات مخصوصا نبشی وآهن گرد و تیر آهن نمره‌های۱۰-۱۲-۱۴- ۱۶- خودداری می‌کنند.

سازمان مسکن که مامورتوزیع آهن و مصالح میباشد، روزانه تعدادی حواله آهن‌برای اشخاصی که ساختمان میکنند صادر مینماید

تشکیل سمینار دردی از کلفت و نوکر دوا نمیکند!

● **حرفهائی که در سمینار مطرح میشود، بین‌خانواده ها اختلاف ایجاد میکند**

● **سناتور منوچهریان.چون با سمینار موافق نبودم‌در آن شرکت نکردم**

تشکیل سمینار بررسی وضع مستخدمین منازل مشکلات مربوط به کلفت، نوکرهارا در خانواده‌ها سر زبانها انداخت و محافل اجتماعی و صاحبنظران نیز به بحث درباره روابط بین اشخاص با کلفت و نوکر پرداختند.

در زیر اظهار نظر های موافق و مخالف تشکیل این سمینار بنظر خوانندگان محترم میرسد.

● **حمایت میشوند**

خانم ایران-ط گفت: خوبست یك سمینار هم تشکیل شود برای حمایت از خانم و آقا در برابر کلفت ونوکر چون مستخدمین منازل بقدر کافی تحت حمایت هستند، اگر نباشند یك دقیقه سر کارشان بند نمیشوند. از این گذشته بین ما ایرانیها رسم است که کلفت نوکر را جزوافراد خانواده خود بحساب میآوریم و با آنان همان رفتار را میکنیم که با سایر اعضای خانواده داریم. نتایج این سمینار تصمیمات آن بدردکشورهائی میخورد که عادت و روش مارا در نگهداری‌از کلفت و نوکر ندارند و به آنها با چشم کارگر مسئول‌نگاه میکنند. برای کلفت نوکرهای ما چه از این بالاتر که جزو افراد خانواده بحساب میآیند.

این خانم‌خانه‌دار افزود: بزرگترین خدمتی که خانواده‌ها به مستخدمین خانه میکنند و تعلیم وتربیت آنها است بخصوص کاری که از لحاظ پخت وپز یاد آنها میدهند برایشان باارزش است چون بعدا میتوانند به عنوان یك آشپز خبره با حقوقهای گزاف در هتلها و میهمانخانه‌ها کار کنند. از بیمه و سایر مزایا نیز باید بگویم من‌کلفتم‌راکه‌یك«ننه» پیراست بهمان دکتری میبرم که خودم میروم و بسلامت اوبهمان دلیل‌که کارخانه‌ام را انجام میدهد بیش از سلامت‌خودم توجه دارم، بنابراین احتیاجی به بیمه ندارد که بعدا بجای داروی گرانقیمتی که من‌برایش تهیه کنم قرص گچی تحویلش‌بدهند. بنابراین بصرفه کلفت نوکرهاهم هست که‌تحت حمایت توصیه‌های سمینار قرار نگیرند و سرشان رابیندازند پائین‌کار خودشان را بکنند.

● **عضو سمینارنیستم**

بدنبال‌انتشاراسامی اعضای‌سمینار بررسی وضع مستخدمین منازل، خانم سناتور دکتر مهرانگیز منوچهریان در یك تماس تلفنی گفت: من بهیچوجه عضو این‌سمینار نیستم. البته‌آقایان اظهار لطف‌کرده بودند واز منهم‌جهت شرکت دراین سمینار دعوت شده بود ولی چون با تشکیل این سمینار نظر موافقی نداشتم مناسب دانستم هیچگونه دخالتی در این سمینار نداشته باشم.

خانم پوران عاملی دراین زمینه گفت: باتوجه به سطح فکری که‌در حال حاضر کلفت‌ها ونوکرها در کشورمادارند وهنوزفاقد سواد و معلومات عمومی می باشندبرنامه‌ریزی‌و تشکیل سمینار برای حمایت از آنهادردی‌رادوانمی کند و بضرر خوداین عده وخانواده هاتمام‌میشود. بهتربود که بخاطر رفاه‌حال نوکر وکلفت‌ها قبلا با تشکیل کلاسهایی این‌عده‌رابرای انجام امورمستخدمی آماده کنند وبعد از آنهابااینصورت حمایت‌نمایند

مسئله اینست که کلفت ها و نوکرها در کشور ما اعضای‌خانواده محسوب میشوند وچه‌بسا خانواده‌هائی که کلفت‌ونوکر خود را بر اقوام نزدیك ترجیح‌میدهند، اگر مثل کشور های‌خارج در مملکت‌ما نیزنوکرو کلفتها بصورت«ساعتی» کار می کردند و دارای تخصصی در کارخود بودند وسطح فکرشان تا حدودی بالابودتشکیل‌چنین‌سمیناری ضرورت داشت‌ولی در شرایط فعلی عنوان کردن مسائلی از قبیل‌آنچه که در سمینار مطرح‌شده‌است مسلما درخانواده ها اختلاف بوجودمی‌آورد ومستخدمین منازل با شنیدن این حرفها بدون‌اینکه باصل مسئله توجه کنند باصطلاح‌خدا را بنده نمی شوند

نفس‌این مسئله که‌باید ازنوکر وکلفت‌هاحمایت شود و امکانات و رفاه‌این طبقه فراهم گردد کاملا منطقی‌و صحیح است‌اما باید دید باتوجه بشرایط واوضاع احوال کشورما این حمایت‌بچه صورت واز چه‌راهی می تواند باشد.

بازدید سرکار علیه‌بانوفریده دیبا از «مهدکودك» اهواز

خبرنگارمادر اهواز گزارش‌داد: سرکار علیه‌بانو فریده دیبا مادر گرامی شهبانوفرح که‌بمنظوربازدید از فعالیت های جمعیت خیریه‌فرح پهلوی‌وارد اهواز شده‌اند. روز گذشته از تاسیسات مهد کودك وابسته به جمعیت خیریه فرح‌پهلوی واقع در منطقه «زیتون» اهواز بازدید نمودند، آقایان علم وزیر دربار شاهنشاهی، وزیر آبادانی و مسکن، خسروشاهی رئیس اطاق بازرگانی تهران نیزدراین بازدید همراه‌بانو فریده، دیبا بودند.

بمنظور بررسی نحوه نوسازی روستاهای‌سیلزده خوزستان‌جلسه‌ای بریاست اقای علم وزیر دربار شاهنشاهی وبا حضور وزیر آبادانی ومسکن، استاندارخوزستان، سرتیپ ریاحی فرمانده ناحیه سرزمینی خوزستان، خسروشاهی رئیس‌اطاق بازرگانی تهران، ایرج وحیدی مدیرعامل سازمان آب و برق خوزستان، حجازی مدیرکل آبادانی ومسکن خوزستان تشکیل شد. در این‌جلسه برای‌نوسازی مناطق‌سیل زده تصمیماتی اتخاذ گردید. سپس آقای علم و همراهان با هلیکوپتر از نقاط سیلزده واقداماتی که دراین مناطق صورت گرفته، بازدیدنمودند.

سه هنرپیشه فیلم جوانان زیر آفتاب به تهران می‌آیند

هنرپیشه های فیلم «جوانان زیر آفتاب» ۹ روز دیگر به تهران می‌آیند این هنرپیشه ها عبارتند از آل‌بانو، رومیناپاور، نامزد آل‌بانو و لیندا‌کریستین مادر رومینا پاور و همسر مرحوم تیرون پاور.

آل‌بانوخواننده‌جوان‌ایتالیائی است که در فیلم جوانان‌زیرآفتاب بارومیناپاور همبازی بود این سه هنرپیشه حدود یکهفته در ایران میمانند و آل‌بانو طی این مدت دریکی از کاباره های تهران برای طرفدارانش آواز می‌خواند.

۱۰ هزار دانش‌آموز مجانی سیرك را تماشا میکنند

۱۰ هزار تن از دانش آموزان مدارس تهران بطور مجانی از نمایش سیرك بازان شوروی دیدن خواهند کرد.

طبق گزارش خبرنگار ما برای این منظور مبلغ ۵۰۰ هزار ریال دراختیار وزارت آموزش و پرورش قرار گرفته است تا با استفاده از این وجه برای دانش‌آموزان بلیط سیرك تهیه شود.

بندرآزاد تاسیس میشود

سخنگوی وزارت دارائی اظهار داشت: اداره کل گمرك که از چندی پیش درباره تاسیس یك‌بندر آزاد مطالعاتی‌آغاز کرده بودبررسی های خود را در این زمینه بپایان رسانید و گزارش مشروحی دراین مورد به آقای وزیر دارائی تسلیم داشت.

گزارش خبرنگار ما حاکی‌است که این بندر احتمالا در بندرعباس ا اطراف آن تاسیس میشود.

دنباله اخبار خارجه

نیکسون از هانوی خواست که نیروهای خود را از ویتنام جنوبی‌خارج کند

میدوی- آسوشیتدپرس- پرزیدنت نیکسون و پرزیدنت «ون‌تیو» امروزدر پایان کنفرانس خود درحالیکه لبخند میزدند باتفاق هم در برابرخبرنگاران ظاهر شدند تا «شایعات» مربوط به وجود اختلاف نظر بین خودرا از بین ببرند.

در اعلامیه مشترك رهبران دوکشور که پیش از ظهر امروز انتشار یافت نیکسون و «ون‌تیو» ضمن اعلام شروع خروج قسمتی از نیروهای آمریکا از ویتنام قول دادند که برای پیشرفت کار کنفرانس صلح پاریس بیش از پیش تلاش کنند.

در اعلامیه مشترك تشکیل هرگونه کابینه ائتلافی که بزور بمردم ویتنام جنوبی تحمیل شود رد شده است. «ون‌تیو» رئیس جمهوری ۴۶ ساله ویتنام جنوبی در حضور نیکسون به خبرنگاران گفت من میخواهم شایعه اختلاف نظر خودرا باپرزیدنت‌نیکسون تکذیب کنم، ماهیچ اختلافی با هم ندارایم. «ون‌تیو» گفت ما ازاینکه مردم‌امریکا درگذشته حاضر شده‌اند بخاطر ما پسران خود را قربانی کنند سپاس‌گزاریم وازاینکه آنها آماده‌اند در آینده نیز همین‌کار را بکنند قدردانی میکنیم.

من باید تاکید کنم که ما باید سهم بیشتری از بار جنك را بدوش بکشیم ماباید نشان دهیم ارزش آن رادارایم که مردم امریکا فرزندان‌خود را بخاطر ماقربانی کنند. دراعلامیه مشترك گفته شده که پرزیدنت «ون‌تیو»از امریکا تقاضای کمك بیشتری کرده تا ارتش خودرا تقویت‌کند و پرزیدنت نیکسون این تقاضا را، با همدردی مورد توجه قرار داده‌است. ویتنام جنوبی‌درحال حاضر ۱٫۱ میلیون مرد جنگجو دارد. در اعلامیه مشترك از ویتنام شمالی درخواست شده که متقابلا نیروهای خودرااز ویتنام جنوبی خارج کند.

تحقیقات درباره سئوالات امتحانی

بدنبال مطلبی نه در شماره گذشته درباره پخش سئوالات امتحانات نهائی ششم متوسطه درروزنامه‌درج شد امروز کسب اطلاع شد که تحقیقات دامنه‌داری درمورد افرادی که مبادرت به چنین اقدامی نموده بودند آغاز شده است.

مقامات صالحه‌علاوه بردستگیری یك‌مدیرمدرسه، درتعقیب چند تن دیگر از همدستان وی هستند تابه درستی چگونگی و علت پخش سئوالاتی بعنوان سئوال امتحانی روشن شود.

شایعات مربوط به افشا شدن سئوالات امتحانی در اواخر هفته گذشته در تهران رواج یافت و روز بروزبردامنه‌این شایعات‌افزوده شد و در این جریان مقامات‌وزارت آموزش و پرورش درصدد یك سلسله بررسی ها و تحقیقات‌تازه‌ای برآمدند تا اینکه روز گذشته‌وزیر آموزش و پرورش جزئیات مربوط به‌افشاء شدن سئوالات امتحانی را فاش کرد.

● **تغییر سئوالات**

گفته شد که در جریان امتحانات، سئوال امتحانی درس تکامل رشته طبیعی توسط عده‌ای بین جمعی‌از دانش آموزان توزیع شده بود و در چند حوزه امتحانی نیز دانش آموزان قبل از انجام امتحانات سئوالاتی راکه دراختیار داشتندبه مسئولین امر ارائه داده‌اند.

بعداز پایان این امتحان، مسئولین امتحانات در تهران کنترل زیادی را در مورد سئوالات امتحانی آغاز کردند بطوری که تصمیم گرفتند سئوالات دروسی را که بعد از امتحان تکامل انجام شد، یك‌شب قبل از امتحان تغییر دهند. باین ترتیب سئوالاتی که درتهران‌برای دانش آموزان‌دبیرستان ازداوطلبان متفرقه طرح گردیده استباسئوالات دانش آموزان‌وداوطلبان شهرستان ها اختلاف دارد.

● **وضع امتحانات**

امتحانات ششم نهائی تا آخرین روز امتحانات که روز ۲۱ خرداد می باشد دنبال خواهد شد.

طبق گزارش خبرنگار ما‌احتمال تجدید شدن امتحاناتی که‌تاکنون انجام شده است کم است ولی ممکن است امتحانات آن دسته از دانش‌آموزانی که‌ازسئوالات پخش شده استفاده کرده‌اند باطل گردد.

تقاضای مدیران مدارس ملی

امروز عده‌ای از مدیران‌مدارس ملی به خبرنگار روزنامه اطلاعات مراجعه کردند و پیرامون مطالبی که‌از قول مقامات آموزش‌وپرورش درباره فاش شدن سئوالات‌امتحانی، در شماره دیروز درج شده بود توضیحاتی دادند.

مدیران مدارس ملی گفتند: یك مدیر مدرسه ملی در طرح یا تکثیر و یا برگزار نمودن‌امتحانات چه نوع دخالتی میتواند داشته‌باشد وبه علاوه اگر چنین جریانی نیز وجود داشته باشد از چه طریقی سئوالات در اختیاریك‌مدیرمدرسه ملی قرار گرفته است؟

این عده در پایان‌ازوزیرآموزش وپرورش تقاضا کردند که نسبت بابطال امتحاناتی که سئوالات آن قبلا منتشر گردیده است اقدام نمایدو از طرفی مسببین‌واقعی‌پخش سئوالات را نیزبه شدیدترین‌وجهی مورد تعقیب قرار دهد.

* **سئوالات امتحانی**

وزیر آموزش وپرورش پیرامون پخش‌سئوالات گفت عده‌ای فکر کرده‌اند که‌سئوالات پخش شده است‌در صورتی که غیر ازسئوال تکامل سئوالات اصلی درس های دیگر پخش نشده واحیانا اگر سئوالات پخش شده با سئوالات امتحانی کمترشباهتی داشت ما قبل ازانجام امتحانات سئوالات‌را تغییر داده‌ایم.

وزیرآموزش‌وپرورش اضافه کرد «قصد مدیرمدرسه‌ای که‌مبادرت بچنین کاری کرده‌است ایجادتشنج واخلال بوده‌است که ما هم اکنون در صددیافتن سایر همدستان او نیز هستیم. خانم فرخ‌روپارسای اضافه کرد، مدیر موسسه‌ای که اقدام به‌پخش سئوالات کرده‌است بزودی معرفی خواهدشد. وی‌اضافه کرد البته کار این مدیرمدرسه‌ملی نمیتواندملاکی برای شناختن سایر مدیران مدارس ملی‌باشد زیرا اکثریت‌قریب‌باتفاق مدیران‌مدارس ملی‌افراددرست‌وشرافتمندی‌میباشند

دستورالعمل وصول عوارض املاك واراضی

مالکان اراضی وسیع تهران برای میشود تقسیم کرده‌اند. بمنظور جلوگیری از این قبیل کارها از طرف سازمان ناظر براجرای قانون نوسازی در وزارت کشور امروز بخشنامه‌زیر صادر گردید.

* **متن بخشنامه**

چون در قیمت منطقه‌ای معاملاتی اراضی ازطرف وزارت دارائی تجدید نظر بعمل آمده است دستورفرمائید:

۱ - دستور سابق ۱۴و۲و۴۸ رادر مورد کلیه املاکی که قیمت آنها از سیصد هزار ریال بیشتر است بااخذ مبلغ ۴و۲۰ ریال بازاء هرده هزار ریال در یك ماه کماکان اجرانمایند

۲ - در مورد دستور دوم املاکی که قیمت معاملاتی آنها از سیصدهزار ریال کمتراست‌عوارض نوسازی‌وصول ننمایند. منتهی‌باید متعاملین‌متضامنا ضمن سند انتقال تعهد بسپارند در صورتیکه پس‌از ممیزی املاك براساس ماده ۴ قانون نوسازی قیمت ملك‌مورد معامله از سیصد هزار ریال تجاوز نماید و در نتیجه کلا مشمول عوارض شناخته شود. عوارض نوسازی را پرداخت نمایند.

همچنین دستور داده شد که هرگاه مالکی چند ملك داشته باشد که‌ارزش همه آنها کمتر از حد معافیت باشد، مشمول مقررات‌معافیت نبوده و ازکل بهای آنها عوارض دریافت خواهد شد. دستور وزارت کشور این است که کلیه املاکی که عوارض سالانه‌آنها از هزار و پانصد ریال بیشتر نیست از پرداخت عوارض معاف است.

* **به نسبت دانك**

در دستور وزارت کشور گفته شده است که‌عوارض نوسازی‌باید به‌نسبت از صاحبان دانك دریافت گرددوبطور مثال عوارض ششدانك نباید از مالك دو دانك دریافت شود.

بموجب این دستور نرخ عوارض نوسازی در تهران در برابر هر هزار تومان ارزش ملك در ماه چهار ریال وبیست دینار تعیین و دریافت‌خواهد شد. این نرخ همان رقم پنج در هزار یا نیم در صد است که قانون تصویب کرده واز تاریخ اجرای این دستور نرخ سابق هشت ریال و سی و پنج دینار که بطور علی‌الحساب از مودیان دریافت میشد دیگر قابل اجرانیست. در بخشنامه وزارت کشور باین نکته اشاره شده که تازمان تعیین ارزش اراضی و تصویب قیمت ساختمانها، ارزش املاك برطبق اظهار فروشنده و تعهد خریدار محسوب و از آن رقم عوارض دریافت‌میشود و پس ازتعیین تکلیف این دو اصل درصورتیکه قیمت های اظهار شده کمتر از قیمت واقعی املاك باشداز تفاوت‌دو قیمت عوارض دریافت خواهد شد.

قیمت جدید اتومبیلها

کار تعیین بهای اتومبیل هائی که هشتاد درصد از سود بازرگانی اضافی سال ۴۸ نسبت به‌سود بازرگانی‌سال ۱۳۴۷ درموردآنها بخشوده‌شده است دراداره بررسی قیمت های وزارت اقتصاد جریان‌داردوطی چندروز آینده نرخ‌فروش اتومبیل های مذکور تعیین خواهدشد. این تخفیف فقط «مشمول اتومبیل هائی است که‌در سال۱۳۴۷ توسط وارد کنندگان بخارج سفارش داده شده ویا توسط مسافرین اعم‌از دانشجو و غیر دانشجو تاروز دهم‌خرداد سال جاری بیکی از گمرکات کشور رسیده باشد.

برای روشن شدن ذهن خوانندگان محترم چند مثال آورده میشود.

۱- اتومبیل فورد ماستنك باراديو وکولر درسال ۱۳۴۷- ۵۳۲۱۹۸ ریال قیمت داشته‌است و درسال ۱۳۴۸ بر اساس مقررات سال جاری قیمت آن ۷۱۶۴۹۶ ریال می‌باشد ولی باتصمیم اخیر دولت قیمت اتومبیل مذکور ۵۷۷۳۳۶ ریال خواهد بود ولی بعد از اینکه اتومبیل های سفارش شده سال‌قبل فروخته شود اتومبیل‌های سفارشی سال جاری بهمان قیمت ۷۱۶۴۹۶ ریال ببازار عرضه‌خواهد شد.

۲- اتومبیل فولکس واگن دو درکه قیمت آن در سال ۱۳۴۷ - ۱۹۳۲۸۲ ریال بوده است براساس مقررات سال۱۳۴۸ بمبلغ۲۴۹۵۰۰ ریال قیمت‌گذاری شده است ولی باتصمیم اخیر دولت نسبت‌باتومبیل سفارش داده شده در سال ۱۳۴۷ که امسال ببازار عرضه میشود قیمت ۲۰۴۵۲۵ ریال خواهد بود وپس از اینکه سفارشات سال‌قبل کلا فروخته شود سفارش‌های‌جدید که در سال ۴۸ داده خواهد شد مجددا بهمان قیمت ۲۴۹۵۰۰ریال بفروش خواهد رسید.

۳- اتومبیل ب ام و ۲۰۰۰ قیمت آن درسال ۱۳۴۷-۳۸۷۰۲۷ ریال بوده است وبراساس‌مقررات سال ۱۳۴۸ قیمت آن ۵۴۵۶۵۰ ریال‌تعیین شده‌است ولی‌سفارشات سال ۴۷ که در سال جاری ببازار عرضه میگردد باتوجه به تصمیم اخیر دولت باید بقیمت ۴۱۸۷۵۱ ریال فروخته شود.

باین ترتیب کلیه اتومبیل هائی که از ششم فروردین سال جاری بخارج سفارش داده شده مشمول مقررات و قیمت هائی است که‌در فروردین و اردیبهشت سال جاری از طرف وزارت اقتصاد اعلام شده است. وپس از اینکه اتومبیلهای سفارش شده سال قبل فروش‌برود نرخهای اعلام شده قبلی مربوط بسال ۱۳۴۸ مورد عمل قرارخواهد گرفت.

سه هدف

مقامات بازرگانی وزارت‌اقتصاد در این زمینه اضافه کردند که افزایش نرخ فروش اتومبیلهای خارجی بمنظور وصول به سه‌هدف صورت گرفته است:

تقویت صنعت اتومبیل سازی‌داخلی وایجاد علاقه بیشتر در مصرف کنندگان برای‌خریداتومبیل‌داخلی. جلوگیری ازتوسعه تجمل ولوکس درمیان طبقات مختلف و به تبع آن جلوگیری از اسراف درآمدها در راه های غیر تولیدی و غیر ضروری. تقویت ذخیره ارزی کشور.

همین مقامات اضافه کردند که گران شدن اتومبیلهای خارجی قطعا موجب تقلیل واردات این نوع اتومبیلها‌خواهدشد.

تعداد اتومبیلهای وارداتی درسال گذشته بحدود ۱۲۰۰۰ دستگاه‌بالغ شده وپیش‌بینی میشود که درسال جاری‌این تعدادبسیار قلیل وشاید کمتر از هزار باشد. باین‌ترتیب از یکطرف بیش‌از یك‌میلیارد ریال بذخیره ارزی کمك میشود «میزان واردات اتومبیل درسال گذشته‌به ۱٫۵ میلیارد ریال بالغ شده است.» وازجانب دیگر بازار مساعد تری برای صنایع داخلی فراهم خواهد گشت‌و قسمتی از سرمایه هاو درآمد های‌عمومی‌نیزبرای‌خرید های دیگر و یا پس‌انداز وصرفه‌جوئی در اختیار صاحبان درآمد هاباقی خواهدماند.

مصاحبه مطبوعاتی

آقای ضیائی معاون پارلمانی وزارت اقتصاد آخر وقت امروز ضمن مصاحبه‌ای در این زمینه یادآوری کرد که چون با اجرای تصمیم دولت درخصوص افزایش سود بازرگانی اتومبیلهای وارداتی در سال جاری سه هدف دولت‌بنحو موثری جامه عمل پوشید واز طرف دیگر دولت نمیخواست بازرگانان ویا مسافران خارجی که اتومبیلهائی وارد کرده‌اند دچار زیان شوند لذا با گذراندن تصویب‌نامه جدید هشتادرصدازافزایش‌سودبازرگانی تقلیل داده شد.

همسرویگن مسموم شد

همسرویگن خواننده‌معروف رادیو ایران ،براثرخوردن بستنی مسموم گردید .

ویگن‌دراین‌موردبه‌خبرنگار ما گفت : پریشب مقداری بستنی خریدیم وبه خانه‌آوردم‌و همه افراد خانواده منجملـه «نادیکا» همسرم ازآن‌خوردند اما صبح ناگهان حال او بهم خورد و من‌بلافاصله اورا به درمانگاه احسان رساندم و پزشکان وی‌را تحت معالجه قراردادند

ویگن افزود : بطوریکه پزشکان معالج اظهارداشتند چون همسرم حامله است ،بر اثرخوردن‌بستنی‌دچارحساسیت معده‌شده بود و بطور قطع‌نمی توان گفت بستنی‌فاسد بوده، اگر بستنی فاسد بود همه افراد خانواده که از آن‌بستنی خورده‌بودند ،دچار مسمومیت می گردیدند .

«نادیکا» همسر ویگن پس ازیک‌شب‌استراحت‌دردرمانگاه وتحت نظر پزشک‌بودن ، به منزلش‌بازگشت .

افسر قلابی دستگیر شد

این کلاهبردار ، اتومبیل سواری را که کرایه‌کرده بود ، پس نداد و صاحب اتومبیل علیه وی شکایت کرد

کلاهبرداری که از لباس افسری سوءاستفاده میکرد ، بوسیله ماموران اداره آگاهی دستگیر گردید .

جریان دستگیری این افسر قلابی که‌بوسیله یکی‌ازافسران اداره‌آگاهی کل دستگیر گردیده‌بدین‌شرح‌است:

افسر آگاهی ـ ممکنه خواهش کنم، چون در مورد اتومبیل شما سابقه‌ای در اداره آگاهی وجود دارد ، بامن به اداره آگاهی تشریف بیاورید ؟

افسر قلابی ـ شماکی هستید ؟

افسر آگاهی ـ من ستوان یکم پرستوك ماموراداره آگاهی کل‌هستم.

افسر قلابی ـ بسیار خوب ، چون هماکنون باید بدنبال ماموریتی بروم فردا خودم به اداره آگاهی مراجعه میکنم !

افسر آگاهی ـ ولی خواهش میکنم، همین الان تشریف‌بیاورید .

افسر قلابی ـ نه ، الان کاردارم و نمیتوانم بیایم‌واز طرفی‌اصول همقطاری ایجاب میکند که‌شما آنقدر ها هم سختگیری نکنید !

● فرار کرد

کلاهبردار مزبور که ملبس به‌لباس اونیفورم نظامی بود ورانندگی اتومبیل سواری شماره ۷۶۴۶ تهران ۴۴ را بعهده داشت ، پس‌از مکالمه مذکوربا «ستوان یکم پرستوك» افسر گشت اداره آگاهی کل، پاراروی گازفشار دادوبه سرعت براه خود ادامه داد.

ولی ، ستوان یکم پرستوك او را تعقیب کردوسرانجام‌درخیابان‌جمشید‌آباد، ویرا مجبور به توقف کرد وراه فرار رابروی بست .

افسر قلابی که خود را در دام‌دید، به‌التماس افتاد وبار دیگر ازمامور اداره آگاهی تقاضا کرد، چون کار لازمی دارد ، ازوی دست‌بردارد ، تا فردا خودش به‌اداره آگاهی مراجعه کند .

● کارت شناسائی بدهید

افسر گشت اداره آگاهی که از وضع لباس پوشیدن وی و همچنین طرز رفتارش تقریبا یقین کرده بود که‌نامبرده برای سوءاستفاده لباس اونیفورم ارتش بتن کرده است، بوی گفت در صورتیکه کارت شناسائی خود را ارائه دهد ، باتقاضایش‌موافقت خواهد کرد .

اماوی ضمن اینکه خود را افسر ژاندارمری معرفی میکرد ، نتوانست برای معرفی هویت خود مدارك لازم را ارائه دهد وازاینرو سرانجام مامور مذکور ویرا باداره آگاهی جلب‌نمود.

در اداره آگاهی کل ، افسرقلابی مورد بازجوئی قرار گرفت و معلوم شد ، نامبوی «رضاطباطبائی» است و سابقا کارمند نخست‌وزیری بوده و برای سوءاستفاده لباس‌افسری بتن کرده است .

● سارق اتومبیل

در تحقیقات بعدی معلوم‌شد ،وی اتومبیل سواری راهم‌که رانندگی‌آنرا بعهده داشته ، چندروز قبل ازبنگاهی کرایه کرده و دیگر آنرا مسترد نداشته وازاینروصاحب‌اتومبیل‌شکایتی علیه‌وی بمقامات صالحه تسلیم‌داشته است .

همچنین درجریان تحقیق‌معلوم‌شد که‌وی با لباس افسری و ارائه اوراق سفید نخست‌وزیری بعلت صدور چند فقره چك بلامحل‌تحت‌تعقیب قراردارد.

مامورین اداره آگاهی کل با توجه به‌اتهامات عدیده «رضا طباطبائی» پرونده‌ای علیه وی تشکیل دادند و ویرا بمقامات قضائی تحویل دادند .

این خبر را سخنگوی شهربانی کل‌کشور امروز دراختیار ما گذاشت.

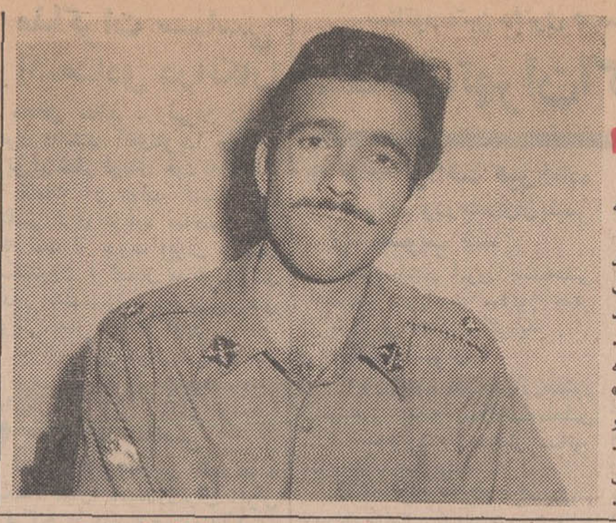

سیرا
تلویزیون
SIERA

تلفن رزرو میز
۳۳۹۷۹۸
برنامه امشب

مخصوص خانواده‌های محترم

کابارههای مولن روژ

شب‌نامه‌پاریس‌امشب

توانا پورات
خواننده بین‌المللی

دلکش

نارملا

گروه سه نفری ازکشورترکیه (اردوگان)

سوسن
خواننده
حنجره
طلائی

فتنه‌گر
دلها
فتنه

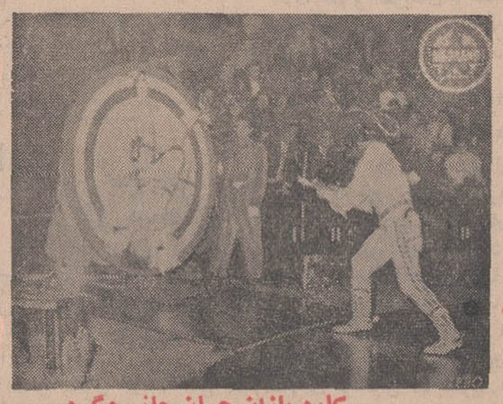

کارد بازان جهان جانی وگرد

جمیله

سمبل
ستارگان
رقص‌ایران

میمونهای هنرمند گروه سینه‌گر

برادران
رسولی

رقص سامیه

پزشک معالج «شکوفه‌زندنیا»

تحت بازجوئی قرار گرفت

«شکوفه‌زندنیا» درزمان‌تحصیل

خبرنگار ما گزارش میدهد :جنازه شکوفه هنوزدر سردخانه اداره‌پزشکی قانونی نگهداری شده و خون اوجهت آسیب‌شناسی به آزمایشگاه فرستاده شده است .

آقای هدایت بازپرس فوق‌العاده دادسرای تهران نیز امروز بخبرنگار ما گفت :

تاپایان بازجوئی از پزشك معالج و اظهارنظر پزشکان متخصص وپزشك قانونی نمیتوانم مطلبی در اختیارجراید بگذارم .

بدنبال مطالبی که دیروز در باره شکوفه زندنیا ، که بنا به اظهار بستگانش ، براثر عمل جراحی «لوزه» درگذشته است، امروز خبرنگار ما با مقامات بیمارستانی که «شکوفه» درآنجا تحت درمان قرار گرفته وپزشك معالج وی و همچنین بازپرس فوق‌العاده دادسرای تهران که مامور رسیدگی باین پرونده است ، تماس گرفت و اطلاعات زیر را کسب کرد :

● اظهارات مسئولان بیمارستان

یکی از مسئولان بیمارستان مزبور اظهار داشت ، که اصولا دوشیزه «شکوفه» دراین بیمارستان تحت‌عمل جراحی قرار نگرفته است . بلکه چند روز پس‌از عمل هنگامیکه احساس ناراحتی کرده وسیله پزشك معالج خود باین بیمارستان آورده شد ودر درمانگاه بیمارستان تحت معاینه قرار گرفت.ولی‌هنگام معاینه‌بوسیله پزشك معالج‌ناگهان‌خون‌ازحلق‌او بشدت‌فوران زدو بااینکه چند شیشه خون بوی تزریق شد ، ولی چون شریانی که‌از حلق میگذرد، آسیب دیده بود ، معالجات موثرواقع نشدو درگذشت.

خبرنگار ما همچنین صبح امروزبا آقای دکتر علی‌جواهری پزشك‌معالج شکوفه زندنیا در بیمارستانی که‌محل کارش می‌باشد ، تماس گرفت .وی اظهارداشت : مطالبی درباره جریان عمل لوزه مرحوم «شکوفه زندنیا» و همچنین اظهارات برادر و بستگان اودر روزنامه اطلاعات خواندم . ولی کلیه این مطالب قابل تکذیبو تعقیب‌است.

دکتر جواهری سپس گفت : هم اکنون به‌دادسرای تهران نزد آقای هدایت بازپرس شعبه ۳۴ میروم ، تا جریان امرراآنطور که‌اتفاق افتاده به اطلاع ایشان برسانم .

پزشك معالج «شکوفه» قبل ازآنکه حقیقت امر رادر اختیار بازپرس مربوط بگذارد حاضر نشد مطالب وتوضیحات بیشتری در اختیار ما قرار دهد .

یکی از ده فیلم خوب سال ۱۹۶۸

برنامه آینده فقط

سینما امپایر

دنیای رنگارنگ

جوآنا

پاناویژن ورنگی

محصول کمپانی فوکس قرن بیستم

20th CENTURY FOX presents

باشرکت : ژنویو ویت . کالوین لاکهارت

دونالد سوترلند . گلن فورستر

نویسنده سناریو و کارگردان : مایکل سارن

فیلمی مبتکرانه ، طنزآمیز ، پرقدرت و احساساتی با تکنیکی .درخشان و بیسابقه و بازیهای مسحور کننده ..... سازندگان فیلم «جوآنا» میدانستند که دارند چه شاهکاری میسازند (روزنامه نیویورك تایمز)

دلکش
درفیلم
فرداروشن‌است

مجالس ترحیم

باتالم بسیار درگذشت ناگهانی **بانو سکینه‌ورزی** همسر مرحوم یحیی ستوده کرمانی را که از زنان نیکوکار و باایمان بودند باستحضار میرساند . مجلس تذکر مردانه روز چهارشنبه ۲۱ خرداد از ساعت ۵ تا ۷ بعدازظهر در مسجد مجد و مجلس ترحیم زنانه‌ازساعت ۹صبح تا ۸ بعدازظهر همان روز در منزل شخصی آن مرحومه در خیابان آناتول‌فرانس ـ کوچه فردانش ـ کاشی ۲۵ منعقد خواهد بود .

محمد اسمعیل آقازاده ابراهیمی

بانهایت تاثر درگذشت دردناك وناگهانی خواهر و عمه وخاله عزیز خود **بانو سکینه ورزی (ستوده)** را باستحضار خویشاوندان ودوستان گرامی میرساند . مجلس ترحیم مردانه فقیده سعیده روز چهارشنبه ۲۱ خرداد از ساعت ۵ تا ۷ بعداز ظهردرمسجد مجد ومجلس تذکر زنانه از ساعت ۹صبح تا ۸ بعدازظهر همان روز در منزل شخصی آنمرحومه در خیابان اناتول فرانس کوچه فردانش ـ کاشی ۲۵ منعقد خواهد بود .

احمد ورزی ، اشرف ورزی ، نورافاق‌عباسی ، مهین مختاری ، فخر عباسی ، پروین مختاری ، ابوالحسن ورزی ، هوشنك ورزی ، محمود ورزی ، مرتضی ورزی کاظم ورزی ، منصور ورزی ، مسعود ورزی ، فرخ ورزی ، همایکزمان ، نادرقلی عباسی ، سرهنك ستاد اسکندر عباسی ، مهندس مختاری ، دکتر مختاری ، فریدون فرمانفرمائی ، سرهنك یکزمان ، محمدغیاثیان دکترپرویز خاکسار

خانواده‌های : ورزی ، عباسی ، کشاورزی ، رشیدی مختاری ، خاکسار ، مصوررحمانی ، احسانی ، زرین‌نعل انوری‌پور ، خاوری ، رکنی ، امیر باقری ، فرمانفرمائی اسکندانی ، مفخم ، صنیعی ، یکزمان ، ستوده کرمانی غیاثیان ، عطائی ، موسوی ، ارباب ، علوی ، فرخ‌پارس فرزد ، صادق‌زاده

بانهایت تاثر فاجعه غم‌انگیز درگذشت ناگهانی **بانو سکینه‌ورزی (ستوده)** راباستحضاربستگان‌ودوستان گرامی میرساند . مجلس ترحیم مردانه روز چهارشنبه ۲۱ خرداد از ساعت ۵ تا ۷ بعدازظهر در مسجد مجدو ختم زنانه در همان روز از ساعت ۹صبح تا ۸ بعدازظهر در منزل شخصی آنمرحومه در خیابان اناتول‌فرانس ـ کوچه فردانش ـ کاشی ۲۵ منعقد خواهد بود .

ضمنا باستحضار میرساند که مراسم یادبودشب هفت فقیده سعیده روز پنجشنبه ۲۲ خرداد از ساعت ۵ تا ۷ بعدازظهر در امامزاده عبداله برگزار خواهدشد

ا_۹۰۴۷

بعموم افراد خانواده‌های عزادار بویژه بازماندگان آنمرحومه مصیبت وارده را تسلیت میدهیم .

باکمال تاثر درگذشت آقای عزیزاله وطنخواه‌را باطلاع عموم اعضاء صنف میرساند . مجلس ترحیم آن فقیدسعید از ساعت ۴ونیم تا ۶ونیم بعداز ظهر سه‌شنبه ۲۰ خرداد در مسجد ارك منعقد است .

اتحادیه صنف تهیه‌کنندگان و فروشندگان کالای کشباف و جوراب تهران

درگذشت مرحوم آقای عزیزاله وطنخواه همکار محترم صنفی را باطلاع عموم اعضاء میرساند . مجلس ترحیم آنمرحوم روز سه‌شنبه ۲۰خرداد از ساعت۴ونیم تا۶ونیم بعدازظهر در مسجد ارك برگزار میشود .

سندیکای صاحبان کتن‌وراشل

باکمال تاسف وتاثردرگذشت آقای عزیزاله وطنخواه راباطلاع میرساند مجلس تذکر آن مرحوم‌روزسه‌شنبه ۲۰ خرداد از ساعت ۴ونیم تا۶ونیم بعدازظهر درمسجد ارك منعقد میباشد .

سندیکای صاحبان صنایع کشباف‌وجوراب

خانواده‌های : وطنخواه ، دل‌نشاط ، شریف‌طهرانی مرزبان ، شریف‌اعلم ، میرزائی ، تیموریان ، جلوه ، مناقبی ، پروازیان ، حق‌بجانب ، حاجیها ، فضیلت‌کلام

درگذشت ناگهانی مرحوم **عزیزاله وطنخواه** را که درصبحگاه روز جمعه ۱۶ر۳ر۴۸ برحمت ایزدی پیوست باطلاع کلیه بستگان و دوستان و آشنایان میرساند . مجلس ترحیم از ساعت ۴ونیم تا ۶ونیم بعد از ظهر روز سه‌شنبه ۲۰ر۳ر۴۸ در مسجد ارك برقرار خواهد بود . و مجلس ترحیم زنانه آن مرحوم درهمان روزوهمان ساعت واقع در خیابان‌ری‌خیابان‌ادیب‌الممالك پلاك ۸۲ برگزار خواهد شد .

ا_۹۰۳۳

بعموم بازماندگان آنمرحوم مصیبت وارده راتسلیت میدهیم

انا‌لله‌وانا‌الیه‌راجعون

بانهایت تاسف درگذشت آقای حاج عیسی فنائی جاسبی پدر آقایان اخوان فنائی را باطلاع میرساند. مجلس ترحیم آنمرحوم روز جمعه۲۳خرداد۴۸ازساعت ۴تا۶ بعدازظهر در مسجد علیجانی واقع در سلسبیل کوچه افضلی و مجلس زنانه‌همان‌ساعت سه‌راه‌سلسبیل کوچه مظاهری پشت پمپ بنزین پلاك ۲۸ منعقد است. شرکت در مجلس نامبرده موجب شادی بازماندگان آن فقید خواهد بود .

اخوان جلالی دلیجانی

آ_۸۹۸۵

بعموم بازماندگان آنمرحوم مصیبت وارده‌راتسلیت میدهیم

خانواده‌های : قنبری ، فریب ، سپهامی ، سپهام لشگری کریمی ، خلیلی ، شفیعی ، دریائی

فوت جانگداز و ناگهانی جوان ناکام **ابوالفضل قنبری گرکانی** رابعلت سکته باطلاع اقوام و دوستان میرسانند . مجلس ترحیم آنمرحوم روز سه‌شنبه ۲۰ خردادماه ۴۸ از ساعت ۴ونیم الی ۶ونیم‌درمسجدفاطمیه واقع در شهباز ۱۰متری ناصری و مجلس زنانه درهمان روز و همان ساعت در منزل آن مرحوم‌واقع در خیابان شکوفه ژاله خیابان مهر پلاك ۵۸ و ضمنا مجلس ختم دیگر آنمرحوم روز چهارشنبه ۲۱ر۳ر۴۸ از ساعت ۴ونیم الی ۶ونیم در مسجد آقا (ملامحمدجعفر) واقع در خیابان ری بازارچه نایب‌السلطنه مقابل حمام قبله منعقد میباشد .

احمد ، محمود ، ابوالقاسم ، محمدعلی ، محسن قنبری گرکانی

آ_۸۹۷۵

بعموم بازماندگان آنمرحوم مصیبت وارده راتسلیت میدهیم

بانهایت تاسف درگذشت نابهنگام مرحوم‌مغفور حاجی **سیدمرتضی تقوی** رئیس شرکت واحدحمل‌ونقل ومدیر اتوبار خوزستان خرمشهر را که ازشخصیتهای ارزنده این صنف بودند باطلاع همکاران و دوستان میرساند . مجلس ترحیم روز سه‌شنبه ۲۰ر۳ر۴۸ از ساعت ۴ تا ۶ در مسجد مجدمنعقد است از دوستان و همکاران محترم تقاضا میشود برای شادی روان پاك آن مرحوم در مجلس مزبور شرکت فرمائید .

رحیم رحیم‌نژاد ، کریم عزیزی ، احمد مهدوی قاسم‌توکلی‌زاده ، علی سبزواری ، کمال موسوی، محمود بزرك‌پور ، علی‌اکبر خواجوی ، حسین مرآتی ، خداداد رفائیلی ، مهدی موتمنی، علی‌اصغر علوی ، احمدنماینده

آ_۹۰۳۷

بانهایت تاسف و تاثر فوت مرحوم حاج سیدمرتضی تقوی را باطلاع خویشان و دوستان میرساند . مجلس ختم مردانه آن فقید سعید از ساعت ۹ تا ۱۱ صبح‌روز سه‌شنبه بیستم خردادماه در مسجد مجد و ختم زنانه‌از ۵ تا ۷ عصر همان روز در منزل آن مرحوم زعفرانیه شمیران ـ خیابان کاخ (پناهی) شماره ۲۶ برقرار میباشد .

خانواده‌های : تقوی ، خاله‌اوغلی ، مقدم ، رضوانی کاشانی ، خسروشاهی ، ناظمی ، دقیقی ، سکوئی ، کاشفی ، خلوصی ، گارسچی ، رحیمی ، توکلی‌زاده، طاهباز ، عرفان ، استوار

آ_۹۰۱۱

بعموم بازماندگان آنمرحوم مصیبت وارده راتسلیت میدهیم

خانواده‌های : تیموری ، ایزدخواست ، فرخی ، گرجی ، تیموریان ، خواجه ، فروتن ، بدیعی ، علامه پورآسا ، پاك‌پور ، ژیان ، پرنیان ، رحیمی ، هاشمیان اتلیخانی ، بهره‌مند ، خاموشی

باکمال تاسف درگذشت شادروان محمدتیموری (فرهاد) بزرك خاندان تیموری راباطلاع خویشاوندان‌و دوستان میرسانند . مجلس ترحیم مردانه آن‌شادروان روز چهارشنبه ۲۱ خرداد ماه از ساعت ۵ تا ۷ بعدازظهر در خانقاه صفی‌علیشاه برگزار میشود . مجلس تذکر زنانه روز سه‌شنبه ۲۰ خرداد از چهار بعدازظهر در خانه شخصی آن مرحوم واقع‌درخیابان شمیران‌روبروی باغ‌صبا ـ خیابان سلیم ـ سرباز شماره ۳۸ برقرار میباشد .

آ_۹۰۱۹

بعموم بازماندگان آنمرحوم مصیبت وارده‌راتسلیت میدهیم

بانهایت تاسف فوت ناگهانی‌مرحوم حاج‌خداداد **گارازی** راباطلاع دوستان و آشنایان میرساند. مجلس ترحیم مردانه روز چهارشنبه ۲۱ر۳ر۴۸ از ۴ تا ۶ بعداز ظهر در مسجد مهدیه خیابان سپهبدرزم‌آرا و مجلس ترحیم زنانه در منزل ان مرحوم همان ساعت انتهای خیابان ارج خیابان ده‌متری کوه‌کچی منعقد است .

فضل‌الله گارازی ، حشمت‌الله‌گارازی ، ولی‌اله گارازی ، محمد گارازی ، حاج ماشاءالله یگانه

خانواده‌های : رضازاده ، بهرامی ، حاج‌حسینی، عامری ، حسینی سیانکی

آ_۹۰۳۵

بعموم بازماندگان آنمرحوم مصیبت وارده‌راتسلیت میدهیم

منوچهر ـ زرین‌دخت و فریبرز شاکری

بانهایت تاسف وتاثر درگذشت مادر گرامی‌خود **بانو زینت حریرفروش** (جاودان شاکری) را باطلاع اقوام ، خویشاوندان و دوستان و آشنایان میرسانند. مجلس ترحیم مردانه آنمرحومه از ساعت ۸ونیم تا ۱۰ونیم صبح روز سه‌شنبه ۲۰ر۳ر۴۸ و مجلس ترحیم زنانه از ساعت ۱۰ونیم تا ۱۲ونیم صبح همانروز در خانقاه صفی‌علیشاه برگزار خواهد شد .

خانواده‌های : شاکری ، هاشمی‌حائری ، فرامرزپور حریری ، کوشان ، آتشین ، زرین‌فر ، مرادی، شاهرخشاهی ، تقی‌زاده ، بیگدلی ، امیری ، ناصری ، قادسی ، عیناوی ، پوروکیل، چیت‌ساز ، کاشانی، مهتدی منشی‌زاده ، آسائی ، همتی

آ_۹۰۰۳

بعموم بازماندگان آنمرحومه مصیبت وارده‌راتسلیت میدهیم

خانواده‌های : اولیائیان ، یزدانی، مختاری ، صداقت

باانبوه فراوان درگذشت نابهنگام شادروان‌بانوی نیك‌سرشت و نیکوکار **فاطمه اولیائیان** را باطلاع کلیه فامیل و دوستان میرسانند . مجلس ختم مردانه آن مرحومه روز سه‌شنبه ۲۰ر۳ر۴۸ از ساعت ۳الی ۶ بعد از ظهر در مسجد حضرت ابوالفضل واقع در خیابان صفاری و ختم زنانه همان روز و همان ساعت در منزل شخصی آنمرحومه واقع در خیابان صفاری کوچه خسروی پلاك ۲۷ برگزار خواهد شد .

آ_۸۹۶۵

بعموم بازماندگان آنمرحومه مصیبت‌وارده‌راتسلیت میدهیم

خانواده‌های : وکیلی ، ممقانی ، دولو، اوطمیشی، شامبیاتی ، کاتوزیان ، خدیوی ، اهری ، ایزدی ، معصومی نائینی ، ناصری ، مصطفوی ، طاهباز ، راسخ زنگنه ، ناهد ، مهذبی، صدقی ، صدرالدین، محمودزاده ملك‌افشار ، برزگر ، رژمجو

باکمال تاسف درگذشت شادروان **بانو مولودوکیلی** همسر مرحوم غلامعلی وکیلی (ارفع‌الوزاره) و مادر گرامی سرهنك ستاد اسمعیل وکیلی و فیروزوفریدون وکیلی راباطلاع میرسانند . مجلس ترحیم مردانه و زنانه آنمرحومه از ساعت ۴ونیم بعدازظهر تاساعت ۶ونیم روز سه‌شنبه ۲۰ر۳ر۴۸ در مسجد ۲۵ شهریور واقع در میدان ۲۵ شهریور خیابان روزولت برگزار خواهد شد .

آ_۸۹۸۹

بعموم بازماندگان آنمرحومه مصیبت‌وارده‌راتسلیت میدهیم

یادبود

مرحوم رحمت‌اله اسکندری

بمناسبت هشتمین سالگرد فوت جانگداز مرحوم **رحمت‌اله اسکندری** مجلس یادبودی روز سه‌شنبه ۲۰ خردادماه از ساعت ۶ تا ۷ بعداز ظهر در مزار آنمرحوم در ابن‌بابویه برگزار میشود . از دوستان و آشنایان آنمرحوم دعوت میشود که باشرکت خود دراین‌مجلس روح آن مرحوم را شاد فرمایند .

عزت‌اله اسکندری

آ_۲۰۷۰۸

تسلیت

جناب آقای مهندس توانا

مدیر عامل محترم آب وبرق منطقه شمال

باکمال تاسف مصیبت وارده را از طرف خودو کلیه کارکنان اداره آبیاری بابل بحضور ان جناب تسلیت عرض مینمایم .

رئیس اداره آبیاری بابل ـ حمیدموتمنی

آ_۲۰۹۰۶

جناب آقای مهندس توانا

مدیر عامل محترم آب وبرق منطقه شمال

باکمال تاسف مصیبت وارده را از طرف خودو کلیه کارکنان اداره آبیاری شاهی و ساری بحضور آن‌جناب تسلیت عرض مینماید .

رئیس اداره آبیاری شاهی و ساری ـ منوچهر صمیمی

آ_۲۰۹۰۶

استادان ، محققین ، کارمندان و دانشجویان مرکز مطالعات عالی بین‌المللی دانشگاه تهران درگذشت دوشیزه شکوفه زندنیا را از صمیم قلب به خانم شهلا قزل‌ایاغ (سپهری) تسلیت میگویند .

منوچهر گنجی ـ دبیرکل مرکز مطالعات‌عالی‌بین‌المللی

آ_۹۰۱۵

همکار گرامی سرکار خانم هما صرام

مدیران و کارکنان فروشگاه بزرك ایران از درگذشت پدر گرامی شما مرحوم وهاب فتوره‌چی را به آن ضایعه بزرك رابشما و فامیل محترم صمیمانه تسلیت میگویند .

روابط عمومی فروشگاه بزرك ایران

آ_۲۰۹۲۰

همکار ارجمند آقای سیروس سروشیان

دوستان تو در غم و ماتم تو شریك هستند .

کارمندان قسمت فروش شرکت سهامی ایران‌هوخست

آ_۲۰۹۱۲

دوست عزیزمان جناب آقای حسن زرین

باانبوه فراوان درگذشت برادر بزرگوارتان را بشما و خانواده محترمتان تسلیت گفته مراتب‌همدردی وتاثر خودرااابراز میداریم .

احمد ایجادی ـ محمود ایجادی

آ_۲۰۸۶۴

فوت ناگهانی شادروان میرمحمود کسکری که از مردان شریف و پاکدامن بودند به‌آن خاندان‌تسلیت عرض . مراهم در غم و اندوه خود شریك بدانند .

بندرعباس حسین بینش

آ_۲۰۸۴۸

جناب آقای محسن مقدم ریاست هیئت مدیره و مدیریت عامل شرکت ساختمانی ریما

باکمال تاسف مصیبت وارده را از طرف خود ـ مهندسین ـ کارمندان و کارگران شرکت ـ کارخانه وکارگاهها بحضور آنجناب تسلیت عرض‌نموده‌سلامتی وبقای جنابعالی وبازماندگان مرحوم حاج‌سید مرتضی تقوی را از درگاه ایزد متعال خواستاریم .

هیئت مدیره شرکت ساختمانی ریما

آ_۹۰۱۳

کارکنان اتحادیه شهرداریهای کشور

باانبوه فراوان مصیبت وارده را بجناب آقای مرتضی ورزی مدیر عامل محترم اتحادیه شهرداریهای کشور تسلیت عرض نموده و برای معظم‌له و خانواده محترم آرزوی شکیبائی و سلامت مینمایند .

آ_۹۰۴۹

جناب آقای مهندس توانا

مدیر عامل محترم سازمان آب و برق سفیدرود

کارکنان شرکت سابیر کارگاه رشت مصیبت وارده را بحضور آنجناب تسلیت عرض نموده بقای عمر آن خاندان جلیل را از درگاه خداوند متعال مسئلت دارند .

شرکت سابیر ـ کارگاه رشت

آ_۲۰۹۱۰

خاندان محترم زندنیا ـ کیوان عزیز

باانبوه بی‌پایان درغم بزرك شما صمیمانه شریکیم

منوچهر برهان ـ مسعود برهان

آ_۲۰۹۲۸

همکار ارجمند آقای مهندس مهدی صرام

مصیبت وارده را صمیمانه تسلیت گفته و خود رادر اندوه شما سهیم میدانیم .

ژاله‌پروین ، گیتی جباری ، ماری عظیمی ، هدایت لاریجانی ، بهرام قوامی ، سهراب قوامی ، محمودخادم خصال ، ولی‌الله موسوی ، رضا میصر

آ_۲۰۹۱۴

جناب آقای مهندس محمود برادران

باانبوه فراوان درگذشت پدر عزیزتان راتسلیت میگوئیم .

زیرآب ـ مهندس آرمان ، مهندس ارباب، مهندس قربانی ، دلجوئی

آ_۲۰۹۳۰

باکمال تاسف مصیبت وارده را به‌خانواده‌های محترم سروشیان ، همتی ، ایران‌فر ، وپیرغیبی تسلیت عرض می‌نمائیم .

فریبرز گوهرریزی وبانو

آ_۲۰۹۳۸

کارمندان اداره بازبینی کل گمرك مصیبت‌وارده رابه‌جناب آقای نوید معاون اداره بازبینی کل گمرك تسلیت میگویند سلامتی‌بازماندگان را از خداوندمتعال مسئلت دارند .

کارمندان اداره بازبینی کل گمرك

آ_۹۰۲۹

همکار ارجمند آقای رسول فتوره‌چی

کارکنان سازمان ترویج کشاورزی درگذشت برادر گرامی شما مرحوم وهاب فتوره‌چی را به آن همکار محترم و خانواده گرامی تسلیت گفته سلامت و سعادت بازماندگان را از درگاه خداوند متعال‌مسئلت مینمایند .

مدیر کل سازمان ترویج ـ کمال‌الدین‌موسوی

آ_۲۰۹۳۶

آقای اردشیر زندنیا

حادثه جانگداز فوت خواهر عزیزتان موجب تاسف وتاثر شدید ما گردید بدینوسیله مصیبت وارده رابه آن همکار ارجمندوخانواده معظم زندنیاتسلیت‌میگوئیم

همکاران اداری شما

آ_۲۰۹۵۰

جناب آقای ابوالفضل آل‌طه

بانهایت تاسف مصیبت وارده را به‌جنابعالی و خانواده محترمتان تسلیت میگوئیم .

سید رحمت‌الله لبیبی ـ سرژصفریان

آ_۹۰۴۵

جناب آقای نوید

درغم و مصیبت وارده بشما دوستانتان هم سهیم هستند .

ربیع‌زاده ـ مسعودیان ـ یزدانیان ـ فروتن

آ_۹۰۳۱

جناب آقای نوید

بانهایت تاسف مصیبت وارده را تسلیت عرض مینمائیم .

اسفندیاری ـ فندهاری ـ کیاکجوری ـ نائینی

آ_۹۰۳۹

جناب آقای مهندس پورکاوس

باکمال تاسف از طرف خود و کارمندان و کارگران شرکت سهامی پرورییمی ایران‌درگذشت‌پدرارجمندتان را به‌جنابعالی و خانواده محترمتان تسلیت گفته بقای عمر بازماندگان رااز خدای بزرك مسئلت دارد .

شموئیل عیشومیرزایو

آ_۹۰۴۱

خانواده‌های : محترم زرین ـ افخمی ـ جراحی

درگذشت شادروان مهدی زرین‌رابعموم‌بازماندگان آنمرحوم تسلیت عرض نموده در غم بزرگتان شریکیم

کازرون ـ ستوان یکم زحلی

آ_۲۰۹۶۸

جناب آقای دکتر محمود تقفی

باکمال تاسف و تاثر درگذشت نابهنگام برادر گرامیتان را تسلیت عرض نموده بقای عمر و سلامت جنابعالی و خانواده محترمتان را آرزو مینمایم .

آ_۲۱۰۰۲ آمل ـ مرتضی‌صمیمی

دوست عزیزم آقای مهدی لواسانی

مصیبت وارده را تسلیت میگویم .

آ_۸۹۶۷ حسینعلی کلانی

سرکار خانم محمدی

دبیران و کارمندان دبیرستان‌خاوران با اندوه فراوان فوت مادر گرامیتان را تسلیت میگویند .

رئیس دبیرستان خاوران ـ رجبی

آ_۲۰۷۵۶

همکار ارجمند آقای شمشیری

بانهایت تاسف درگذشت مادر گرامیتان راتسلیت گفته ، بقای عمر شما و فامیل محترمتان راازباریتعالی مسئلت داریم .

ذیحساب و کارمندان ذیحسابی سازمان برنامه ور وزارت آبادانی و مسکن

آ_۸۹۵۳

جناب آقای رسول فتوره‌چی

فوت برادر ارجمند آن‌جناب بهمان اندازه که برای شما و خانواده محترم فتوره‌چی اندوه به همراه داشت همکاران شمارا نیز اندوهناك کرد . این‌مصیبت ناگواررا بشما و خانواده فتوره‌چی تسلیت‌عرض‌مینمائیم

جعفری ، اکابریان ، معیلی ، لیاقت ، سیماطاهری، فتوحی ، شیخاوندی ، ادبی، مستقیم، کسروی ، هدایتی جهانگیری ، کاظمی

آ_۸۹۵۹

همکار محترم آقای‌علی‌اکبر ثقفی

کارکنان سازمان ایرانی مجامع بین‌المللی از درگذشت آقای هاشم ثقفی و همسر و دوفرزندش‌عمیقا متاثر بوده و به‌بازماندگان آن فقید سعید بالاخص جنابعالی تسلیت میگویند .

سازمان ایرانی مجامع بین‌المللی

آ_۸۹۶۹

جناب آقای مهندس پورکاوسی

بانهایت تاسف و تاثر درگذشت شادروان پدر بزرگوارتان را تسلیت عرض نموده بقای عمر وسلامتی جنابعالی و خاندان محترم را از خداوندمتعال‌خواستارم

دکتر تسلیمی و بانو

آ_۸۹۷۹

سرکار سروان اردنانس حسین شهرزاد

افسران دانشجوی کلاس ب دانشکده فرماندهی وستاد خودرا در مصیبت وارده به‌سرکار سهیم دانسته واز صمیم قلب تسلیت میگویند .

سرهنك جوادنورانیان

آ_۸۹۷۱

جناب آقای مهندس شکوه

بانهایت تاسف مصیبت وارده را بشما و خانواده محترمتان تسلیت میگوئیم .

هیئت مدیره شرکت سهامی کارخانجات پلاسکوکار

آ_۸۹۸۳

سرکار دوشیزه فخرالملوك تیموری

درگذشت پدر بزرگوارتان را از صمیم قلب‌تسلیت عرض نموده و بقاء عمر خاندان محترم را از خداوند بزرك خواستاریم .

ملیحه نادری ، مهین ساویزی ، حوری‌بخشی‌وش مهدی کمپانی ، علی‌گونه‌فر ، رضا فضلعلی

آ_۹۰۵۵

سرکار خانم نسرین قاسمی

مصیبت وارده را در مورد حادثه دلخراشی که منجر بدرگذشت همکار عزیزم مرحوم لواسانی گردید صمیمانه تسلیت عرض مینمایم

سعید سرمدی ـ شهردار نوشهر

آ_۲۰۹۹۰

آقای حسن زنگنه

بانهایت تاسف درگذشت ناگهانی پدربزرگوارتان را از طرف خود و خانواده بجنابعالی تسلیت عرض مینمایم .

کازرون ـ منصور عنبرزاده

آ_۲۰۹۶۶

بانهایت تاسف فوت شادروان علی‌ملکانی رابه خاندان محترم آنمرحوم بویژه آقایان مهندس توانا دکتر حسام هاشمیان ، روح‌الله ورضا وحشمت‌الله و حبیب‌الله هاشمیان تسلیت عرض مینماید .

آمل ـ سیدابراهیم اخوان نیاکی

آ_۲۱۰۰۰

خانواده محترم پهلوان

باانبوه فراوان درگذشت افسر شریف شادروان سرکار سرهنك حسینقلی پهلوان را بحضور کلیه سروران عزیز بخصوص سرکار سرهنك مختاربپهلوان تسلیت عرض مینمایم .

شاهی ـ سرهنك محسن زریری

آ_۲۰۹۷۰

ماشین آلات موجودما

TOLIMA

۱ـ بتونیر ۸۵۰ لیتر برای کامیون
۲ـ بیل هیدرولیکی پوکلین چرخ لاستیکی
۳ـ سنك شکن کوبیت
۴ـ سنك‌شکن بزرك فکی‌اولینك‌بارفوردانگلستان
۵ـ دامپردراندازه های مختلف
۶ـ غلطك ۱۴ تن آلمانی
۷ـ اطاق سیار (کاروان)
۸ـ سرندویبراتوری
۹ـ الواتور ساختمانی تا۴۰ تن
۱۰ـ تسمه نقاله

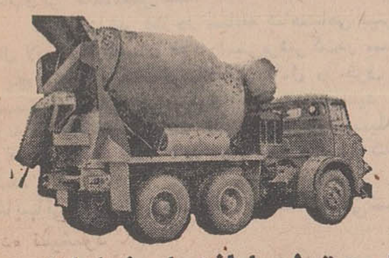

برای بازدید و خریدبه‌شرکت سهامی تولیما انتهای‌خیابان قزوین مراجعه فرمائید . تلفن ۹۵۹۲۴۳ ـ ۹۵۹۲۴۴

۱ـ۲۰۹۱۵ ۲ـ۲۰۹۱۶

اطلاعات ۱۳۰۲

دوشنبه
۲۳ ربیع‌الاول ۱۳۸۹
نهم ژوئن ۱۹۶۹
شماره ۱۲۹۰۹
سال چهل وسوم

نخست‌وزیر: تهران شبیه هالیوود شده!

● تهران شده یك لابراتوار بین‌المللی معماری!

آقای هویدا نخست‌وزیر دیروز از آرشیتکت های جوان وتحصیل‌کرده ایرانی دعوت کرد که دولت را در آموزش مردم به اساس اولیه معماری یاری کنند و افزود لازمه این کار این است که اول اختلاف عقیده درباره آینده معماری وشهرسازی درمیان خود آرشیتکت ها برطرف گردد.

آقای هویدا که درضیافت ناهار انجمن آرشیتکت های ایران‌سخن میگفت در بیانات پانزده دقیقه‌ای خود به مسئله اختلافات فاحش در تکنیك واسلوب معماری تهران به محدوده شهر تهران اشاره کرد و گفت تصمیمات دولت در هرزمینه که با منافع اکثریت منافات‌داشته باشد قابل انعطاف است و با بیان این مطلب مسئله حق‌بیمه شخص ثالث رامثال آوردو گفت ازآنجائی که این امور جزء خدمات عمومی محسوب میگردد و قصد انتقاعی دربین نیست از اینرو مسئله را مجددا مورد بررسی قرار دادیم. آقای هویدا گفت مبلغ حق‌بیمه بنظر ما زیاد آمد، نشستیم‌و حساب کردیم و چون حساب های ما سرانگشتی است تصمیم گرفتیم تا سال آینده برای تجربه ۴۰درصد مبلغ مذکور را پائین بیاوریم.

● لابراتوار معماری

آقای هویدا گفت ساختمان‌تهران بطور تاسف‌آوری بدون اسلوب ساخته شده و باید باین وضع‌پایان داد. نخست‌وزیر گفت تهران‌شده یك لابراتوار بین‌المللی معماری برای تجربیات معماری و درست وضع دکور های شهر سینمائی هالیوود را بخود گرفته که برای امر فیلم برداری در هر خیابان آن از ویلا های جنوب فرانسه گرفته تا عمارات مشرق زمین یافت می شود!

نخست‌وزیر از آرشیتکت هادعوت کرد که‌افکاراصیل‌خود رادراختیار دولت و مسئولان که با امر شهر سازی سرو کار دارند بگذارند تا از مجموعه این افکار یك سبك معین باتوجه‌به جوانب مختلف‌زمانی و مکانی تهیه و بتدریج بمرحله اجرا درآید.

آقای هویدا تائید کرد که با اجرای مقررات یا قوانین نمیتوان مردم را وادار نمود که از نفوذ سلیقه های شخصی در امر معماری و شهر سازی خودداری کنند. «بلکه این‌امر فقط‌از طریق‌آموزش میسر است.»

● اجتماع همه‌کاره

آقای هویدا گفت در این دوره وزمانه هرکسی‌برای خودش‌مهندس و طبیب، دکوراتور و آرشیتکت است واین ابراز سلیقه‌های‌شخصی است که کار هارا با مشکلات‌روبرو میسازد.

نخست وزیر با اشاره مجدد به عدم امکان وضع قوانین ساختمانی ازلحاظ معماری گفت ما هروقت قانون برای «ایجاد دیسیپلین»وضع می کنیم با اعتراضات آن دسته از کسانی‌که منافعشان‌مورد تهدید قرار میگیرد مواجه هستیم.

رئیس دولت تصویب محدوده‌پنج ساله تهران را مثال آورد و گفت با تعیین این محدوده که بوسیله خود «شما»معماران‌تهیه شده‌عده‌ای مخالفت کردند هدف دولت ازتعیین این محدوده ایجاد دیسیپلین و جلوگیری از ترقی و بورس بازی

بقیه درصفحه پنجم

تین‌پرنسس سال ۱۹۶۹

یکدختر زیباروی ۱۶ ساله اسرائیلی بنام «شادونامارش»دیروز بعنوان«تین‌پرنسس» (ملکه زیبائی دختران‌جوان) سال ۱۹۶۹ انتخاب شد.

درمسابقات انتخاب «تین‌پرنسس» جهان که‌با شرکت نمایندگان دوازده کشوردیروزدرشیکاگوانجام گرفت، دختران ونزوئلا، افریقای جنوبی و فیلیپین به ترتیب مقامهای دوم،سوم و چهار را بدست‌آوردند. سال گذشته یکدختر ایرانی بنام الهه عضدی بعنوان «تین‌پرنسس» انتخاب گردید ولی «ریتا جبلی» که درسال جاری از ایران شرکت داشت‌مقامی بدست نیاورد.

مسابقه دیروز با نطق الهه‌عضدی آغاز شد و پس‌از انتخاب «شارونا» الهه عضدی اورادر آغوش گرفت وبوی تبریك گفت. دراین عکس «شادونا» (سمت‌چپ) رادر کنارالهه عضدی نشان‌میدهد.

عکس‌رادیوئی اطلاعات

● طلا ارزان شد

قیمت بین‌المللی طلا در بورسهای عمده جهانی تقلیل یافت و بهمین مناسبت قیمت طلا دربازار تهران‌نیز کاهش یافت.

بانك مرکزی ایران باتوجه‌بوضع بورسهای جهانی و تقلیل قیمت طلا قیمت فروش هر کیلو طلا را ۲۸۴ تومان کاهش داد.

آقای اشتری نایب رئیس صنف طلاساز و جواهر فروش ضمن‌تائید این‌مطلب اضافه کرد که بورسهای طلای جهان در یك هفته اخیربتدریج قیمت طلا را کاهش داده‌اند و قیمت هر اونس طلا در آخرین مرتبه هر اونس «۸۰» سنت تقلیل یافته است.

قیمت طلا در بورس های جهان در ماه‌گذشته هر اونس ۴۳ دلار و ۲۰ سنت بود، ولی بتدریج که از بحران های بین‌المللی‌بخصوص در اروپا کاسته شد، قیمت طلانیز کاهش یافت و دیروز بانرخ‌هر اونس ۴۰ دلار و ۹۰ سنت معامله گردید.

بانك مرکزی ایران نیز باتکاء تنزل قیمت در بورسهای جهانی‌قیمت هر کیلو طلا را که ۱۱۳۳۰ تومان بود به ۱۱۰۴۶ تومان تقلیل داد.

کاغذ دیواری دوبله ـ برجسته وقابل شستشوی
دکورا مترمربعی ۴۰ ریال
دفتر کارخانه بوذرجمهری غربی ساختمان حمیدین
تلفن ۲۴۰۸۰ـ ۵۰۱۸۵

شماره هشتم نشریه معارف اسلامی منتشر شد

نشریه معارف اسلامی که حاوی آخرین تحقیقات‌اسلام‌شناسی است در سراسر کشور منتشر شد، در این شماره مقالات زیر جلب توجه میکند:
جبرو اختیار: از استاد سیدمحمد کاظم عصار، نوروز در ادبیات عرب از حسین علی محفوظ، تفصیل‌الایات از استاد ابوالحسن شعرانی، راز معنوی خانه کعبه از هانری کربن، ترجمه بزرك نادرزاد، سنت فلسفی در ایران از دکتر سید حسین نصر، اسلام در ایران از دکتر عبدالحسین زرین‌کوب، زندگانی خطیب بزرك حسینعلی راشد از محمد موقتیان، امامزاده اسماعیل از دکتر لطف‌الله هنرفر ... و ... آـ۲۰۳۱۴ ۱ـ۲

فروش فوق‌العاده
همزمان بابرگزاری جشن بزرك روزجهانی صنایع دستی درایران
فروشگاه مرکز صنایع دستی وزارت اقتصاد
خیابان تخت جمشید روبروی‌سفارت‌امریکا شماره ۳۸۱ از روز سه‌شنبه ۲۰ خردادماه بمدت یکهفته بادر نظرگرفتن ده درصد تخفیف ویژه فروش فوق‌العاده اعلام میدارد ازاین فرصت برای خرید پارچه‌های دستباف ابریشمی و نخی شیشه‌های رنگا رنك دستی ـ انواع جدیدسفال وسه امك استفاده فرمائید.
قسمت صنایع دستی فروشگاه فردوسی
نیز بهمین مناسبت ده درصد تخفیف برای خریداران صنایع دستی منظور نموده است.

مسابقه شاهنشاهی بهترین کتاب‌سال

بدینوسیله باطلاع عموم‌علاقمندان‌میرساند که مدت قبول کتاب‌برای‌شرکت در مسابقه شاهنشاهی بهترین کتابهای سال ۱۳۴۷ ازتاریخ نشراین آگهی تاپایان‌مرداد ماه ۱۳۴۸ می‌باشدو فقط کتابهائی که در سال ۱۳۴۷ برای بار اول طبع‌ونشرشده‌است برای شرکت در مسابقه پذیرفته میشودو تاریخی که بعنوان چاپ در پشت جلد کتاب‌ذکر شده‌معتبراست.
داوطلبان شرکت در مسابقه شاهنشاهی بهترین کتاب سال لازم‌است تقاضای خود رامبنی‌برشرکت‌در مسابقه‌همراه با پنج نسخه‌از کتاب‌خودبانشانی کامل در ظرف این‌مدت بقسمت فرهنگی بنیادپهلوی بفرستند ورسید دریافت دارند. تقاضای شرکت در مسابقه بایدبوسیله شخص مولف یا مترجم بعمل آید ودرترجمه هااصل کتاب همراه باشد.
کتابهائی‌که برای مسابقه فرستاده می‌شود پس داده نمیشود.
برای مزید اطلاع علاقمندان‌اضافه میشود. که کتاب های مخصوص اطفال و نوجوانان نیزدر مسابقه شرکت داده می شود.
رئیس قسمت فرهنگی بنیاد پهلوی ـ سناتور دکتر شمس‌الملوك مصاحب

بخش صنعتی شرکت شیمرنگ عرضه میکند:
چسب های صنعتی 3M (۳ـاِم) آمریکا

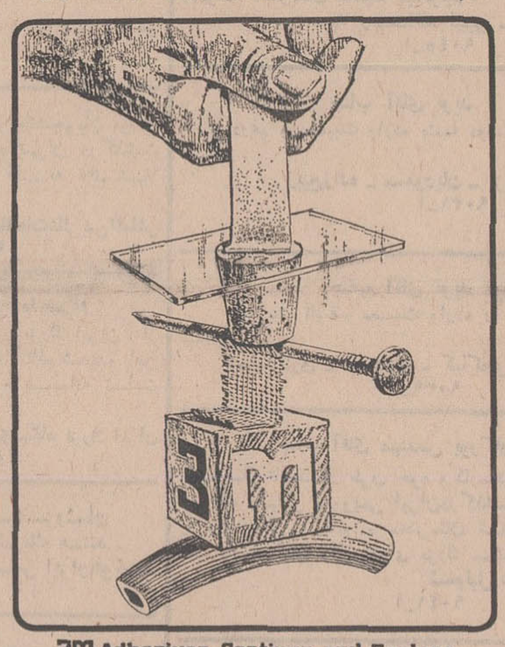

3M Adhesives, Coatings and Sealers
هرنوع اشکالی‌که درزمینه چسباندن درصنعت خود دارید
با بخش صنعتی شرکت شیمرنگ مشورت کنید
شرکت شیمرنگ
تخت جمشید مقابل سفارت آمریکا تلفن ۷۶۰۰۶۴

جهان نو
بیست و چهارمین سال خود را آغاز میکند.
فردا منتشر خواهد شد

بانو دلکش...
نابغه هنر و موسیقی ایران با تقدیم یك اثر پر ارزش در فیلم.
فرداروشن است
با ملت ایران وداع میکند

مجله هنر و مردم
شماره هفتاد و نهم
بامطالب آموزنده‌ای درباره هنر و فرهنك انتشاریافت
آـ۲۰۰۱۰ ۳ـ۱

از همشهریهای ایرونی که در سه روز نمایش فیلم ایرونی ـ ایرونی ـ ایرونی
قهوه‌خانه قنبر
مارا باصفای بی ریای خودشون تشویق کردن یه دنیا ممنونیم
از طرف همکارانم درفیلم ایرونی- ایرونی- ایرونی قهوه‌خانه قنبر
منوچهر صادقپور

مُدِل اسنیکرز توری
مخصوص آقایان ونوجوانان بهاء ۱۸۰ ریال
از مدلهای جدید
کفش ملی

قابل توجه
کارخانجات یحسازی وسردخانه ها
روغن کمپرسور "suniso"
امریکائی ۱۵۰و ۳۰۰ موجوداست.
شرکت تبرید. تلفن ۷۵۹۴۵۵
۲ـ ۳ آـ۲۰۰۹۶

سیمان سفید دماوند

فردین
در فیلم
نعره طوفان
کارگردان:
سامویل خاچیکیان

Schweppes
REGD. TRADE MARK
شوئپس چشمه نشاط و شادی
بمناسبت سالگرد شوئپس موقع را مغتنم شمرده
از همکاری صمیمانه هموطنان گرامی سپاسگزاریم
باآرزوی سعادت و سلامت برای همه شما.
کارکنان کارخانجات شوئپس