اطلاعات

۲۴ صفحه

یکشنبه ۱۳ شهریورماه ۲۵۳۶ ـ شماره ۱۵۴۰۵ تکشماره ۱۰ ریال

پذیرش ۳ هزار آموزگار در دانشگاه سپاهیان انقلاب

حقوق مهرماه معلمان در بانک فرهنگیان پرداخت میشود

صدور احکام تغییر ضریب حقوق کارمندان از ماه آینده آغاز میشود

★ از اول مهر آینده حداقل حقوق کارمندان رسمی و پیمانی ۱۲ هزار ریال خواهد شد صفحه ۳

پیشنهاد آزادی خانه‌سازی در شمس‌آباد و کاظم‌آباد و مجیدیه

در جلسه دیروز انجمن شهر مطرح شد

کمیته ٤ نفری امروز مناطقی را که خانه سازی در آنها آزاد میشود مشخص میکند

به ساکنان خارج محدوده زمین واگذار میشود

حقوق رفتگران شهرداری ترمیم می‌شود

شهرداری از مردم نظرخواهی میکند

شهرداری پایتخت برای رفع مشکلات شهری از مردم تهران نظر خواهی میکند امروز شهرداری پایتخت اعلام کرد ضمن بررسی کار ترافیک و دیگر مسائل شهری که درضمن مشکلترین آنها مسئله ترافیک است. یک بررسی کلی در زمینه شکایات و نامه‌های مردم در مورد نارسائی‌ها را بارعایت اصل مشارکت مردم در کارها آغاز کرده است . شهرداری از شکایات رسیده آمارگیری میکند تا مشخص شود که چه کارهائی و چه مسائلی بیشتر مورد شکایت مردم است که باید نسبت به رفع آنها اقدام گرد.

در صفحات آخر و ٤

اوامر شاهنشاه برای گسترش دانشگاهها

روسای ۷ دانشگاه و ۲ مدرسه عالی تغییر کردند

مراکز علمی و دانشگاهی در دهسال آینده باید آماده پذیرش ۵۰۰ هزار دانشجو باشند نظام «کارآنه» در دانشگاه ها به اجرا در می‌آید

در صفحه ٤

دکتر قاسم معتمدی

دکتر احمد قریشی

پرویز آموزگار

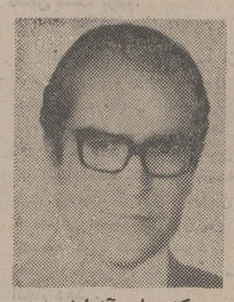
دکتر علی آزمایش

دکتر جواد اسکوئی

دکتر اسد ایران‌پناه

به روسای دانشگاه‌ها اختیار کامل داده میشود

اوامر شهبانو

برای تربیت نیروی انسانی مورد نیاز نمایشگاه ها و مراکز هنری

علیاحضرت شهبانو از مجموعه شهباد آریامهر دیدن کردند. دکتر نهاوندی رئیس دفتر مخصوص علیاحضرت شهبانو افتخار حضور دارند.

در صفحه ۳

۷۰ هزار نفر با اتهام صدور چک بلامحل فراری هستند

غلامرضا کیانپور وزیر دادگستری ، صبح دیروز ضمن بازدید از دادگاه های جدید شهرستان و دادگاه های اطفال درساختمان شماره ۳ وزارت دادگستری، درباره لزوم اجرای برنامه های تربیتی درحق اطفال بزهکار که سن آنها کمتر از هجده سال است بتفصیل سخن گفت.

وزیر دادگستری در بازدید از دادگاه اطفال اظهارداشت : درحالی که ما اشخاص بالغ و بزرگسالان را سازش ونصیحت در مورد جرایم و خلاف های آنها به شوراهای داوری می فرستیم ، سزاوار نیست اطفال کمتر از هجده سال را باتهام جرائمی که جنبه خلافی دارد، در دادگاه اطفال محاکمه کنیم ، زیرا آنها به نصیحت و راهنمائی احتیاج دارند و باید در محیط آرامتری به خلافهای آنها رسیدگی کرد .

براساس این نظریه قرارشد، وزارت دادگستری طی بخشنامه‌ای رسیدگی جرایم وخلاف اطفال را بمشاوران قضائی که در شوراهای داوری هستند واگذار کند. همچنین وزیر دادگستری دستور داد یك دادگاه اطفال برای رسیدگی به جرایم اطفال بزهکار در داخل کانون اصلاح وتربیت دایر شود. دربازدید آقای کیانپور از دایره اجرای احکام دادسرای تهران اعلام شد که موجودی پرونده هائی که احکام قطعی آنها صادر شده ولی تاکنون متهمین آنها متواری ویا مجهول المکان هستند به ۷۰ ۶۰۰ میرسد ضمنا تعدادی پرونده های مربوط به سال ۲۵۳۵ نیز درمیان آنها وجود دارد دراین مورد از طرف مسئولین گفته شد که اکثر پرونده‌ها مربوط به چك های بلا محل است که بیشتر متهمین آنها مجهول المکان یا متواری هستند .

وزیر دادگستری گفت : بانك ها باید ابتداء به شخصی که چکش برگشت شده است اخطار کنند وپس از مراحل اولیه و اخطار حسن نیت آنگاه پرونده را جهت رسیدگی به دادسرای تهران بفرستند، در صورتی که اینکار در حال حاضر به عهده دادسرای تهران است. وی افزود:

در حال حضر اسامی کسانی که دراجرای احکام باتهام چك بلامحل پرونده محکومیت دارند و متواری هستند به کانون بانکها داده میشود که پس از بررسی شوند چنانچه در جای دیگری حساب باز کرده‌اند ، شناخته شوند.

وزیر دادگستری افزود : باید ارجاع پرونده های مربوط به اجرای احکام که حکم آنها قطعیت یافته است ،به کارمندان اداری سپرده شود تا زیر نظر دادستان ها انجام وظیفه کنند زیرا به قاضی باید کار قضائی داد نه فرستادن پرونده به کلانتری، جهت دستگیری متهم .

خیابان تهران مشهد بنام امیر اسدالله علم نامگذاری شد

در صفحه آخر

۵ شرط برای حرکت اتوبوس و کامیون در جاده‌ها

از سوی پلیس راه وسایل نقلیه واگذار شده ژاندارمری امروز به بیش از ٤ هزار نفر راننده کامیون ها و تریلر های وابسته بوزارت راه و ترابری اخطار شد که حداکثر تا ۱۵ شهریور ماه جاری (دو روز دیگر) برای دریافت و نصب پلاک شهربانی و رفع نواقص فنی و ایمنی وسایل نقلیه واگذار شده اقدام کنند، در غیراینصورت مامورین پلیس راه ژاندارمری از عبور و مرور آنها در جاده‌های سراسر کشور جلوگیری خواهند کرد.

امروز پلیس راه ژاندارمری ۵ شرط اصلی برای حرکت اتوبوسها ، مینی‌بوسها ، کامیونها و تریلرها در جاده های سراسر کشور اعلام کرد.

از پس فردا (۱۵ شهریور ماه) ماموران پاسگاههای پلیس راه در جاده‌های سراسر کشور کنترل خود را بر کار رانندگان بیابانی شدیدتر میکنند و چنانچه راننده‌ای از هریک از ۵ شرط تعیین شده را رعایت نکرده باشد از ادامه حرکت او خودداری میشود.

در اطلاعیه پلیس راه ژاندارمری کشور شاهنشاهی قید شده‌است: مسافرت زمینی باوسائل نقلیه عمومی تابع مقررات و ضوابطی است که در آئین‌نامه حمل بار و مسافر پیش‌بینی و تصویب گردیده است. لیکن عده‌ای افراد سودجو و بی‌اطلاع در راه های فرعی و دور از چشم مامورین پلیس راه مبادرت به حمل مسافر مینمایند که درنتیجه عدم توجه به اجرای صحیح مقررات موجبات کشتار مردم و بروز حوادث ناگوار نظیر آنچه که در جراید منعکس میگردد را فراهم می آورند، کما اینکه در ۵ ماه اول سال جاری رانندگان اتوبوسها و مینی‌بوسها دراثر عدم توجه بتذکرات و آموزشهای پلیس راه مرتکب تخلفات و تصادفاتی گردیده‌اند که موجب قتل و جرح ٤٦ نفر مسافر شده است ، و در هر مورد تخلف که مامورین پلیس راه ازادامه حرکت این قبیل وسائط نقلیه غیرمجاز جلوگیری نموده‌اند رانندگان با تحریک مسافران و توسل بمقامات محلی تلاش ماموران را بلااثر گذارده‌اند ، اینک بمنظور آگاهی عموم اعلام میگردد که از ۱۵ شهریور ماه جاری ماموربن پلیس راه و پاسگاههای ژاندارمری در راههای اصلی و فرعی از ایاب و ذهاب اتوبوسها و مینی‌بوسهائی که مقررات آئین‌نامه حمل بار و مسافر را بشرح زیر مراعات ننمایند جلوگیری مینماید .

- داشتن صورتحساب
- وابستگی به شرکتهای مسافربری مجاز .
- داشتن صورتحساب ممهور به مهر شرکت مسافربری مجاز .
- دارابودن آرم شرکت وابسته مجاز روی بدنه خودرو .
- دارابودن دفترچه ساعت‌زنی .
- عدم اشتغال بکار رانندگی بیش از ده‌ساعت در شبانه‌روز .

ماموران شهرداری استانبول در ترکیه که برای خراب‌کردن خانه‌های غیر قانونی درحومه استانبول اقدام کرده بودند با صاحبان این خانه ها درگیر شدند و درزد و خورد شدیدی که روی داد سه تن کشته و ٤٠ تن مجروح شدند. عکس یک صحنه از زد و خورد را نشان میدهد (عکس رادیوئی آسوشیتدپرس)

بانوگاندی: میخواهند مرا بازداشت کنند

در صفحه ۲

بدینوسیله از دوستان و آشنایان و بستگانی که در مراسم تشییع وتدفین ومجالس ختم برادر عزیزم شرکت نموده یا وسیله تلگرافی و نامه و تلفن ابراز همدردی فرموده‌اند صمیمانه سپاسگزاری می‌نمایم وچنانچه بعلت ناملایمات روحی برای عرض تشکر حضوری تاخیر بشود معذورم خواهند داشت .

قدسی مسعودی

از کلیه دوستان و سروران محترمی که در فوت مادرم بنحوی ابراز همدردی نموده‌اند ، چنانچه موفق به عرض شکر حضوری نگردیده‌ام بدینوسیله پوزش خواسته صمیمانه تشکر مینمایم .

سید اسدالله قاضی حسینی

با اندوه و تاثر فراوان ، مرگ نابهنگام مهندس محمود سعیدی رئیس دستگاه نظارت شهر جدید خوزستان و مهندس حسین روشن‌را از طرف خود و کلیه مهندسین وکارکنان سازمان شهرسازی خوزستان تسلیت میگوئیم .

شرکت گسترش مسکن ـ کارگاه شهر جدید خوزستان ـ هوشنگ بینا .

جناب آقای دکتر محمد باهری

انتخاب شایسته آن جناب را به دبیرکلی حزب رستاخیز ملت ایران از صمیم قلب تبریک عرض نموده امید است در راه بثمر رساندن آرمانهای مقدس رستاخیز ملت ایران موفق باشید .

کرم زارع ـ نماینده انجمن شهر مرودشت

جناب آقای دکتر آزمون

انتصاب شایسته و بجای آنجناب را بسمت استانداری فارس صمیمانه تبریک عرض نموده وتوفیق بیش از پیش شما را در راه خدمت بشاهنشاه آریامهر و کشور عزیز از درگاه ایزد توانا مسئلت دارم .

مدیر عامل شهروز شهر شیراز ـ منصور اتابکی

آگهی شرکت تعاونی مسکن پزشکان

در صفحه ۲۱

اطلاعیه مجتمع مسکونی تعاونی نفت شهر

در صفحه ۲۱

شاتوشامپو

شامپوی تخم مرغی، خانوادگی وتهیه شده از مواد طبیعی با پ‌هاش ۷ ـ هر روز موی خود را با شاتو شامپو بشوئید. تلفن ۸۹۰۷۳۷ ـ ۸۹۶۲۵٤

دیداری باقهرمانان نامی جهان و المپیك مونترال

شرح در صفحه ۹

اطلاعیه

شرکت سهامی (عام) رنگسازی دیروپ ایران قابل توجه کلیه خریداران و مصرف کنندگان محترم رنگهای دیروپ ایران

باوجود وقفه ایکه آتش‌سوزی در تولیدرنك این کارخانه نموده بود ، خوشوقتیم که به اطلاع برسانیم :

تولید رنگهای پلاستیك از روز ۱۲ شهریور ماه شروع و آماده تحویل میباشد، همچنین از تاریخ ۱۵ مهرماه ۲۵۳۶ سایر رنگهای صنعتی و ساختمانی نیز تولید وآماده تحویل خواهند بود.

کارخانه رنگسازی دیروپ ایران

«سازنده رنگهای معروف سینتال»

شرکت سهامی نوسازی و عمران تهران

از تاریخ ۱۲ر۶ر۳۶ به محل جدید منتقل شد

آدرس : خیابان پهلوی ـ بالاتر از میدان ونك خیابان بیژن شماره ۶۰

تلفن های ۳۸ آلی ۶۸۶۷۲۶

اطلاعیه وزارت دادگستری

پیرو اطلاعیه قبلی جهت آگاهی کلیه کسانیکه در دادگاههای بخش سابق تهران پرونده‌ای تحت رسیدگی داشته‌اند اعلام میگردد که برای ادامه رسیدگی به پرونده‌های خود بمحل سابق دادگاه های بخش تهران در ساختمان شماره ۳ وزارت دادگستری درروز وساعت مقرر که دعوت شده‌اند بشرح زیر مراجعه فرمایند

بقیه در صفحه آخر

مصر پیشنهادهای سوریه‌را درکنفرانس وزیران ردکرد

سوریه خواستار اخراج اسرائیل از سازمان ملل شد

قاهره ـ خبرگزاری فرانسه‌ـآسوشیتدپرس ـ شورای وزیران‌کشورهای عضو جامعه عرب پیشنهاد سوریه‌رادرباره تشکیل کنفرانس عالی عرب درماه آینده ردکرد. روسای دیپلماسی کشورهای عربی تصمیم گرفتند این مسئله بعدا در یك کردهم‌آئی مورد بررسی قرار گیرد. اسماعیل‌فهمی وزیر امور خارجه مصر نیزیك پیشنهاد دیگرسوریه رادرباره اتخاذ تصمیمات دیپلماتیك علیه اسرائیل ردکرد و ازکشور های عربی درخواست کردکه روش عاقلانه‌ای پیش گیرندو این نکته را در نظر داشته باشند آیا تصمیمی که می ـ گیرند ممکن است‌عملی شود یاخیر .

فهمی همچنین گفت‌که مقدمات کنفرانس سران کشور های عربی بایدباوقت‌تمام فراهم شود.فهمی‌در پاسخ‌عبدالحلیم خدام همتای سوریه‌اش که‌بطور ضمنی از روش‌مصر در اختلاف بالیبی انتقاد کرده بودگفت مفهوم همبستگی جهان عرب این است‌که کشوری در امور داخلی کشور دیگر مداخله نکند و بعملیات خرابکاری در داخل آن دست‌نزند.

وزیران امور خارجه کشورهای عربی‌پس‌ازبحث طولانی سرانجام موافقت کردند روز یکشنبه (امروز) برای تعیین تاریخ کنفرانس عالی سران عرب تشکیل جلسه دهند .محمود ریاض دبیرکل جامعه عرب‌که‌در پایان نخستین جلسه‌شورای وزیران عرب این مطالب را در اختیار خبرنگاران گذاشت تاکید کرد گفتگوهای وزیران خارجه عرب در محیط‌برادرانه انجام شد .

در باره دومین پیشنهاد سوریه دایر براینکه کشور های عربی از اعضای سازمان ملل‌متحد بخواهند که‌کشور یهود را از عضویت این سازمان‌بین‌المللی اخراج کردهو روابط خودرا باتل‌آویو قطع‌کنند قرار شد کمیته‌ای برای بررسی این مسئله وبطورکلی تعیین خط مشی کشورهای عربی‌دراجلاس‌جدید مجمع عمومی سازمان ملل متحدتشکیل شود.

شورای وزیران کشور های عضو جامعه‌عرب دیروزدو بار تشکیل جلسه داد. امیرفیصل‌آل سعود وزیر امورخارجه عربستان سعودی ضمن نطقی درآغاز جلسه از کشور های عربی درخواست کردکه برای مقابله باخطر توسعه طلبی اسرائیل روش محکمی پیش‌گیرند. وی همچنین درخواست کردکه وزیران امورخارجه عرب طرحی برای مقابله باستیزه جوئی اسرائیل تصویب کنند .

سپس عبدالحلیم خدام وزیر خارجه سوریه رشته‌سخن رابدست گرفت و پیشنهاد کردکه اعراب از کشور های عضو سازمان ملل‌متحد بخواهند که اسرائیل را از این سازمان بین‌المللی اخراج‌کرده و روابط دیپلماتیك خودرا باآن‌قطع کنند .

خدام همچنین پیشنهادکرد که در ماه آینده سران کشورهای عربی برای حل‌اختلافهای داخلی خود یك‌جلسه فوق‌العاده تشکیل دهند .

عبدالحلیم خدام در قطعنامه‌ای که در باره اسرائیل بشورا تسلیم کرد پیشنهاد نمود که کشور های عربی‌از مجمع عمومی سازمان ملل‌متحد و شورای امنیت بخواهند که باقدامات لازم‌برای محکوم کردن اسرائیل بخاطرسیاستی که در سرزمین های اشغالی پیش گرفته دست بزنند .

تحریم اسرائیل

در این قطعنامه مصرا از اعضای سازمان ملل‌متحد درخواست شده است که بیدرنك‌همه‌روابط خودرا بااسرائیل قطع‌کرده ودر تحریم کشور یهود با اعراب شریك‌شوند .

سوریه همچنین‌از کشور های عربی خواسته است‌که‌قطعنامه های کنفرانس های عالی عرب را محترم شمرده واختلافهای خود را از راه‌گفتگوهای مستقیم حل‌کرده و شورای دفاعی واقتصادی عرب‌را به‌تشکیل جلسه دعوت کنند .

وزیر خارجه‌سوریه‌ضمن اشاره غیرمستقیم باختلافهای مصرولیبی گفت بزرگترین خطری که در حال حاضر جهان عرب را تهدید می‌کند اختلافها و برخوردهای شدیدی‌است که در روابط داخلی اعراب بروزکرده است . عبدالحلیم‌خدام از اینکه برخی ازکشورهای عربی در اختلافهای کشور های افریقایی درگیر میشوند اظهار تاسف کرد.وزیر امورخارجه سوریه اظهارات محمود ریاض را درباره لبنان رد کردو از تحولات اوضاع درلبنان اظهار رضایت کردوگفت‌نبردد‌رلبنان عملا پایان یافته‌ونیروهای بازدارنده عربی عملا کنترل‌اوضاع را بدست گرفته‌اند .

محمود ریاض گفته بود که اوضاع در داخل لبنان ممکنست باردیگر بشدت بوخامت گراید . وی از دولت‌های بزرك درخواست کردکه به مداخله آمیز اسرائیل درجنوب‌لبنان پایان دهند .

عبدالحلیم خدام در پاسخ دبیرکل جامعه عرب تاکید کرد باوجود حوادثی که در جنوب لبنان روی میدهد پس‌از اجرای قرارداد «شتوره» اوضاع‌دراین کشور بطور چشمگیر بهبود یافته است.

مصر میتواند ۵ لشکر خود را فوراً به سینا بفرستد

تل‌آویو ـ یونایتدپرس ـ ژنرال برجسته‌اسرائیلی مردخای‌گور دیشب در مصاحبه با رادیوی نیروهای مسلح اسرائیل گفت تخلف های مداوم‌مصرازقرارداد های صحرای سینا موجب شده که اکنون مصر می تواند ۵ لشگر خود را در مدتی کوتاه به کرانه شرقی کانال سوئز اعزام دارد .

ژنرال گور در این مصاحبه ایالات متحده و سازمان ملل را متهم کرد که با نادیده گرفتن اعتراض های مکرر اسرائیل در حقیقت به تخلف های مکرر مصر به دیده اغماض و چشم پوشی مینگرند .

ژنرال مردخای‌گور گفت از زمان امضای‌قرارداد های موقت سینا ـ مصری ها پیوسته‌از مفادقرارداد ها تخلف کرده و این تخلف ها گاه در مقیاس زیاد وزمانی نیز در مقیاس های جزیی صورت گرفته است .

پس ازآن فاروق قدومی نماینده سازمان آزادی بخش فلسطین ضمن سخنانی پیشنهاد سوریه را در باره تشکیل کنفراتس سران عرب تائید کرد.

قدومی که در جلسه سری کنفرانس سخن می‌گفت پس از پایان مذاکرات به خبرگزاری خاورمیانه اظهار داشت که‌از کشورهای عربی تولید کننده نفت خواسته است از سلاح نفت برای دست یابی به آرمانهای عادلانه عرب سود جویند.

یک مقام وابسته به جامعه عرب اظهار داشت که‌عبدالحلیم خدام در جلسه سری شورا تائید کرده است که موازنه‌نظامی در خاورمیانه بسود اسرائیل بهم خورده است واز این رو باید شورای دفاعی عرب هرچه زودتر یک جلسه فوق‌العاده تشکیل دهد.

خدام سپس کیفیت وکمیت‌سلاحهائی را که پس از جنگ اکتبر ۷۳ آمریکا به‌اسرائیل تحویل داده است تشریح کرد و گفت در چنین شرایطی کشورهای خط مقدم جبهه (مصر، سوریه واردن) توانائی مقاومت در برابر اسرائیل راندارند.

محمود طالب ابراهیمی مشاور پرزیدنت بومدین نیز بنوبه خود تاکید کرد که اوضاع کنونی ایجاب میکند‌اعراب به‌اقدامات گسترده‌تر ومؤثرتری دست بزنند و طرح مشترکی برای مقابله با توسعه طلبی‌های اسرائیل در سرزمین‌های اشغالی تنظیم کنند.

محمود ریاض دبیر کل جامعه عرب ضمن سخنان کوتاهی گفت که جهان عرب اکنون برسر یک دوراهی قرار گرفته است. ستیزه‌جوئی‌های اسرائیل بمرحله خطرناک رسیده و صهیونیست دشمن اعراب نقاب از چهره برداشته است و دیگر مقاصد توسعه طلبانه خود را پنهان نمی‌کند و در این شرایط مابابد به‌اقدامات سیاسی موثری برای مقابله با دشمن دست بزنیم.

اختلاف

دبیر کل اتحادیه عرب از اختلافات میان کشور های عربی و بویژه برخورد های مسلحانه بین‌کشور های عضو جامعه عرب اظهار تاسف کرد و گفت بهیچوجه نباید اجازه داد که دامنه این اختلاف ها گسترش پیدا کند.محمود‌ریاض تاکید کرد تلاش هائی‌کهتاکنون برای پایان دادن باین‌اختلاف ها انجام شده متاسفانه‌بنتیجه نرسیده است دبیر کل‌اتحادیه عرب پیشنهاد کرد یک دیوان دادگستری ، یک کمیسیون « مساعی جمیله» از وزیران عرب و یک نیروی فوق‌العاده اتحادیه عرب تشکیل شود . این نیروی فوق‌العاده عربی همان وظایفی را که نیروی سازمان ملل متحد به عهده دارد انجام دهد .

به گزارش روزنامه های قاهره نخستین جلسات‌شورای اتحادیه عرب در محیط متشنجی برگزار شد و برخی از نمایندگان از نقش آمریکا در خاورمیانه بشدت انتقاد کردند وگفتند از تلاش واشنگتن برای برقراری صلح درخاورمیانه هیچگونه نتیجه‌ای بدست نیامده است . یکی از وزیران‌عرب تاکید کرد که روش واشنگتن نسبت به فلسطین و سیاست آشتی ناپذیر اسرائیل نسبت به سازمان مقاومت فلسطین مذاکرات خاورمیانه را بابن‌بست کامل روبرو کرده است.

وزیران امور خارجه امروز نیز گفتگو های خود را درباره مسائل مورد اختلاف دنبال می کنند .

محمود ریاض دبیر کل جامعه عرب «نفر سمت چپ» و درکنار او شاهزاده‌سعود آل‌فیصل وزیر خارجه عربستان سعودی و رئیس‌کنفرانس و نیز سیدنفال معاون دبیر کل جامعه عرب در جریان جلسه افتتاحیه کنفرانس وزرای خارجه‌کشورهای عرب دیده‌میشوند. این کنفرانس دیروز با شرکت وزرای خارجه‌کشور های عربی و با نطق وزیر خارجه عربستان در قاهره گشایش یافت . عکس رادیویی یونایتدپرس

بازداشت بوتوشانس پیروزی مخالفان اورا بیشتر کرد

اسلام‌آباد ـ آسوشیتدپرس ـ بازداشت دیروز ذوالفقار علی‌بوتو نخست‌وزیر پیشین پاکستان به اتهام شرکت داشتن در یک قتل سیاسی و فساد و سوء استفاده اوضاع پیچیده سیاسی پاکستان را به هرج‌و مرج تازه و درعین حال‌خطرناکی تهدید میکند .

رئیس یک دادگاه لاهور در پی شکایت فرزند نواب محمدخان یکی از مخالفان سیاسی بوتو ازوی دستور بازداشت بوتو را صادرکرد.

رادیو پاکستان گزارش داد در پی بازداشت بوتو رهبران حزب مردم بوتو امروز برای رسیدگی‌به‌وضع تازه تشکیل جلسه خواهند داد . بوتورادر پی‌بازداشت درخانه‌اش در کراچی با یک جیپ‌ارتشی‌به محل‌نامعلومی بردند .

در لاهور گفته شد که دادگاه عالی لاهور روز چهارشنبه بازپرسی از بوتو را آغاز خواهد کرد .

رهبران حزب مردم پاکستان‌گفتند خواهندکوشید با سپردن وجه الضمان‌بوتو را موقتا از زندان آزاد کنند .

احمدرضا قیصوری یکی از اعضای پیشین پارلمان پاکستان طی شکوائیه‌ای مدعی شده است که پدراو بدستور بوتو در نوامبر گذشته و در زمانی که او هنوز نخست‌وزیربود به‌قتل رسیده است .

با آنکه شکایت را وی در زمان حکومت بوتوقطع کرده بود لیکن روی آن اقدامی صورت نگرفته بود تا آنکه دولت ضیاء الحق دیروز اولین‌گام‌بابازداشت بوتو در مورد این شکایت برداشت .

در پی به‌جریان افتادن پرونده یکی از دادگاه های لاهور جائیکه ظاهرا قتل در آنجا اتفاق افتاده دستور بازداشت بوتورا صادرکرد.

قبل از بازداشت بوتو افسران و ماموران‌قتل‌نواب محمد احمد خان در بازجویی های به عمل آمده اعتراف کرده بودند که به‌میان کشیدن پای بوتو در یک قتل سیاسی موقعیت حزب مردم او رادرانتخابات پیش‌بینی شده بخطرخواهد انداخت وبهمان‌نسبت‌شانس برنده شدن و پیروزی‌اتحاد مخالف بوتو را افزایش ملی پاکستان متشکل‌ازاحزاب خواهد داد .

بنظر ناظران سیاسی

رئیس جمهورجدید قبرس‌سوگندیادکرد

«اسپیروس کیپرانو» رئیس جمهوری جدید قبرس در مجلس نمایندگان این کشور سوگند یاد میکند . نفروسط پشت‌سرکیپرانو کیمون‌پانائید دبیر و نفر بعدی « آلکوس میکالیدس» رئیس مجلس نمایندگان دیده میشوند. عکس رادیویی یونایتدپرس

تماس های آمریکا و شوروی برای حل مسئله فلسطین

پاریس ـ خبرگزاری‌فرانسه ـ هفته نامه «النهارعرب وچاپ پاریس نوشت‌تماسهائی‌درسطح بالا بین‌آمریکا وشوروی در باره قطعنامه۲۴۲شورای‌امنیت برقرار شده است . واشنگتن و مسکو میکوشند شورای امنیت با تصویب قطعنامه جدیدی حقوق فلسطینیها را تائیدکند .

«النهار عرب » که این‌خبر را از منابع اروپای شرقی بدست آورده اضافه می‌کند اندره‌گرومیکو وزیر امور خارجه شوروی این مطلب را با یاسر عرفات رهبرسازمان آزادی بخش فلسطین درمیان گذاشته است .

بنوشته النهار عرب نکات اصلی قطعنامه جدید عبارت خواهد بود از :

ـ عقب نشینی اسرائیل از کلیه سرزمین های اشغالی

ـ فلسطینی ها حق خواهند داشت به زادگاه خود باز گردند و سرنوشت خود را به دلخواهشان تعیین کنند .

ـ همه کشور های منطقه حق دارند در داخل مرزهای مطمئن و شناخته شده درصلح و آرامش بسر برند .

النهار عرب اضافه کرده است که این مسئله درگفتگو های آینده وزیران‌امورخارجه شوروی‌و آمریکا موردبررسی قرارخواهد گرفت‌دولت‌رومانی نیز در تنظیم قطعنامه جدید ،نقش مهمی بازی میکند .

اسرائیل ۲ میلیون یهودی رادرمناطق اشغالی اسکان میدهد

تل‌آویو ـ آسوشیتدرس ـ وزیر مسئول اجرای سیاست اسکان یهودیان اسرائیل‌وعده داد طی‌شش ماه آینده گروه بیشتری از یهودیان در مناطق اشغالی اعراب‌اسکان داده خواهند شد . وی گفت در خلال۳۰ سال‌آینده حدود ۲ میلیون اسرائیلی در یک خط‌کمر بندی از بلندی های جولان تا صحرای سینا زندگی خواهند کرد.

ژنرال سابق «اریل شارون» و وزیر کنونی کشاورزی و رئیس کمیته اسکان یهودیان دیروز در یک مصاحبه رادیویی موضوع اسکان یهودیان در مناطق اسرائیلی‌را مطرح کرد وی خاطر نشان ساخت دولت حاضر از اسکان یهودیان در این مناطق پشتیبانی میکند و معتقد است که یهودیان باید توانایی آنرا داشته باشند که در سراسر قلمرو اسرائیل سکونت کنند .

لازم بیاد آوری است‌که واژه سرزمین اسرائیل یک نام تخیلی است که‌اسرائیلی ها کشورشان را با این‌نام می‌نامند و ناسیونالیست هایی نظیر شارون از این واژه‌برای توصیف سرتاسر خطه فلسطین کرانه غرب رود اردن و نیز تمامی قلمرو های فتح شده در جنگ ۱۹۶۷استفاده میکنند.

شارون در مصاحبه رادیویی دیروز جزئیات‌امر و نیز زمان دقیق اسکان تازه یهودیان در قلمرو اشغالی اعراب را فاش نساخت اما گفت کمیته‌تحت سرپرستی او باید در این زمینه تصمیم بگیرد.

ماه گذشته وقتی کمیته شارون با ایجاد سه آبادی یهودی نشین در کرانه غربی رودارد موافقت کرد موجی از اعتراض‌های شدید را برانگیخت ایالات متحده همراه با رهبران کشور های غربی این‌اقدام را بعنوان مانع تازه اسرائیل بر سرراه تلاش های صلح مورد نکوهش قرار دادند .

اتیوپی ادعاکرددریک نقطه‌قوای‌سومالی‌را تارومارکرد

نایروبی ـ خبرگزاری فرانسه‌ـ یونایتدپرس ـ دولت اتیوپی ادعا کرد که دومین پیروزی بزرگ خود را علیه سومالی بدست آورده است . رادیو اتیوپی گفت‌نیرو های اتیوپی حملات سومالی را به یکشهر اوگادن دفع کرده و اکنون مشغول‌تعقیب‌نیرو های‌سومالی هستند . رادیو آدیس آبابا گفت در این جنگ‌که در ناحیه «جی‌جی‌گا» روی داده تلفات سنگینی به نیرو های‌سومالی وارد شده است .

در حالی که نبرد میان‌نیرو های اتیوپی و سومالی در ایالت اوگادن همچنان ادامه دارد کمیته مرکزی حزب سوسیالیست انقلابی سومالی دیشب برای بررسی آخرین تحولات اوضاع در شاخ‌افریقا یک جلسه فوق‌العاده تشکیل داد .

مذاکرات رهبران سومالی که‌ژنرال‌سیادبار شخصاریاست آن رابه عهده‌داشت تاسحرگاه امروز ادامه یافت اما هنوز هیچگونه‌اعلامیه درباره‌مسائلی که دراین جلسه مورد بررسی قرار گرفته انتشار نیافته‌است.

گفته میشود که‌در این‌جلسه سیادبار نتیجه‌گفتگو های‌سری خود را با مقام های شوروی به آگاهی اعضای کمیته‌مرکزی حزب رسانیده است .

خودداری آمریکااز تحویل دادن سلاح های جنگی به سومالی نیز از جمله مسائلی بوده که در این جلسه مورد بررسی قرار گرفته است .

تلویزیون شوروی دیشب جامعه عرب خواسته است که مبارزه آزادی بخش سومالی عربی را بمانند مبارزه اعراب برای بدست آوردن حقوق از دست رفته خود تلقی کنند.

از سوی دیگر سخنگوی جبهه آزادی بخش اری‌تره در بیروت اظهار داشت که از سی‌ام اوت نبرد های‌خونینی در ۱۷۰ کیلومتری اسمره بین نیرو های‌اتیوپی و چریک‌های آزادی بخش جریان دارد. در این جنگ ها هزاران نفر از سربازان و چریک‌های اتیوپی واژه‌برای توصیف سرتاسر خطه فلسطین کرانه غرب رود اردن و نیز تمامی

اخبار کوتاه جهان

اخراج نمایندگان‌شوروی از سری لانکا

● کولومبو ـ آسوشیتد ـ پرس ـ سخنگوی‌وزارت امور خارجه سری‌لانکا دیروز تاکید کرد که به دونماینده‌اتحادیه‌کارگران شوروی که از سری‌لانکا دیدن میکردند ، دستور داده شده است‌بانخستین هواپیمائی‌که‌بمسکو پرواز میکند ، ازسری‌لانکاخارج شوند .

زدوخورد های خونین در ترکیه

● آنکارا ـ رویتر ـ بنابر اعلام خبرگزاری نیمه رسمی آناتولی ، دیروز براثر زدوخورد شدیددو گروه سیاسی رقیب در «تارسوس» واقع‌درجنوب ترکیه ، یک تن کشته و سه‌تن‌دیگر بشدت مجروح شده‌اند .

این زدوخورد ، یک روز پیش از تیراندازی دو ـ جانبه بین پلیس‌وماموران شهرداری در محله «شانتی تاون» استانبول که منجر بکشته شدن ۶ تن و زخمی شدن ۶ تن دیگر شد روی داده‌است. این دو حادثه ، تعداد کشتگان حوادث سیاسی را در ترکیه ، طی سال مسیحی جاری به ۱۷۶تن رسانده است .

۱۴ کارگر در معدن طلا کشته شدند

● ژوهانسبورگ ـ رویتر ـ بنابراعلام مقام‌های‌مسئول دولتی دیروز جسد های ۱۴ کارگر معدن در دو معدن طلا ، درزیرخروار هاسنگ‌وآوار فروریخته براثر زمین‌لرزه‌ترانسوال غربی،مدفون شده بودند کشف شده است .

دریکی از معادن که از سرنوشت ۱۹ کارگرسیاه پوست و یک سرکارگر سفید پوست آن هنوز خبری نشده ، گروه‌نجات جسد های ۱۲ کارگرسیاه پوست را از زیر آوار بیرون کشیده است .

نیکسون:ازترس جنك با شوروی و چین از بمباران کره شمالی خودداری کردم

واشنگتن ـ آسوشیتدپرس ـ ریچاردنیکسون ، رئیس جمهوری پیشین‌امریکادیروز ضمن مصاحبه‌یی با «دیوید فراست» گفت که در سال ۱۹۶۹ که کره شمالی یک هواپیمای شناسائی آمریکارا سرنگون‌کرد، هنری‌کیسینجر بعنوان وزیرمشاور درامور خارجی باو توصیه کرد که دستوردهد دویا سه‌فرودگاه کره شمالی را بمباران کنند.

نیکسون اعتراف کرد که قلبا باتوصیه‌کی‌سینجرموافق بوده ولی از ترس بروزیک جنگ بزرگ‌دیگر با شوروی در یاچین یا هر دو از اجرای این توصیه خودداری کرده است .

نیکسون با اشاره به‌جنگ ویتنام گفت که : «در آن اوضاع، باین نتیجه رسیدم که فقط یک‌جنگ برای‌آمریکا کافی است .»

از چهارگوشه‌جهان

مشهورترین تارزآن سکته کرد

لوس‌آنجلس‌ـ رویتر ـ جونی‌ویسمولر که زمانی قهرمان شنای المپیك بوده ، وسپس مشهورترین «تارزان» هالیوود شد دیروز دربی یك حمله قلبی ، به بیمارستان منتقل ودر آن جابستری شد .

ویسمولر، ۷۳ ساله، ۵۲ بار قهرمان شنا شده بود ودر سالهای دهه ۲۰ متجاوزاز ۶۰ رکورد تازه در رشته شنا برجای گذارده بود . او نخستین فیلمش بنام «تارزان، میمون انسان‌نما » را در سال ۱۹۳۰ بازی‌کرد.

ویسمولر دیروز را در حال نیمه‌بی‌هوش گذراند ولی دیشب بخواب عمیقی فرورفت .

ویسمولر ، در سالهای اخیر،درهتل سزارپالاس‌واقع در لاس‌وگاس بعنوان میهماندار خدمت میکرد .

طاعون ٤ هزار هندی را کشت

دهلی‌نو ـ خبرگزاری‌فرانسه ـ در منطقه بیهارهند ۲ تا ٤ هزار نفر در اثر بیماری طاعون از بین رفتند. بموجب گزارش های رسیده این بیماری خطرناک به «تانی‌بهاتاچاریا» وزیربنگال که در پارلمان‌ناحیه‌ای کلکته نیز سرایت کرده است .

صحبت میکرداعلام داشت که این بیماری در کلکته‌دونفر را کشته و ۲۲ تن را از پای درآورده که این عده در بیمارستان بستری شده‌اند.

وزارت بهداری هند در دهلی نو نیز اطلاع دادکه از دولت سوئد تقاضا شده تا داروها و ملزومات‌مورد نیاز برای مبارزه با این بیماری را هرچه زودتربه هند ارسال دارد . هند از سازمان بهداشت جهانی نیزدراین مورد کمک خواسته است .

گاندی : مرا بزودی بازداشت میکنند

نیویورك ـ خبرگزاری فرانسه‌ـخانم گاندی نخست‌وزیر سابق هنددر گفتگوئی با «نیوزویك» اظهار داشت که‌اطمینان دارد در آینده نزدیکی از جانب دولت جدید بازداشت خواهد شد چراکه رهبران هند ازاو می‌ترسند .

خانم‌گاندی گفت که ماموران دولتی مانند سایه‌همه جا دنبالش هستندونمی‌تواند یك روا‌ید خروج‌ازکشوربدست آورد ویا دهلی راترك کند.

خانم گاندی بشدت‌ازروش دولت موراجی دسائی‌انتقاد کردوگفت : دولت جدید پس‌از چهار ماه حکومت هنوزهیچ کاری انجام نداده‌است .

۵۰ سرنشین قایق غرق شدند

دهلی‌نو ـ رویتر ـ بنابرگزارش خبرگزاری هندی ساماچار ، براثر واژگون شدن یک قایق بزرگ درورود خانه «نارمادا» واقع درهند مرکزی بیش از ۵۰تن غرق شدند . دراین قایق نزدیک بیک صدتن جای گرفته‌بودند.

نیروهای نظامی هند ، فقط ٤٤ تن را توانستند نجات بدهند و قایق را بمحل اصلی خود بازگردانند.یک مقام محلی‌گفت که این قایق را از عمق ۱۰ متری‌رودخانه بیرون کشیده‌اند .

آلمان‌شرقی ۸ تبعه‌ناراضی خود را اخراج کرد

برلن‌ـ آسوشیتدپرس ـ مقام‌های دولتی آلمان شرقی دیروز ۸ تن از اتباع خود را از کشور اخراج کردند .

این ۸ اخراجی یادداشت اعتراضی علیه اخراج «رودلف بیرمان» ترانسرا از آلمان امضا کرده بودند.

بیرمان، که خود را کمونیست اعلام کرده، در نوامبر گذشته از تابعیت آلمان شرقی خلع شد. در آن‌هنگام وی بدعوت اتحادیه کارگران آلمان غربی، به برلن غربی رفته‌بوده.

۸ اخراجی که در میان آن‌هایک زن وجود دارد،دیروز یک هفته پس از آن که برلن شرقی پنج ناراضی دیگر را اخراج کرده بود وارد برلن غربی شدند

اقدامات مشترك سوریه و اردن علیه وبا

دمشق ـ رویتر ـ وزرای بهداری سوریه واردن‌دیروز باهم توافق کردندکه برای مبارزه باوبا و جلوگیری ازشیوع گسترش آن‌دوکشور اقدام‌های مشترك بعمل آورند.تصمیم های‌مربوطبه اقدامات‌مشترك دوکشوردرجلوگیری ازگسترش وبادردمشق اتخاذ شد .

ارزان ارزان
کاشی ایتالیائی
۱۵×۱۵ و۱۱×۱۱ کلی و جزئی
تحویل فوری تلفن ۸۴۶۱۱۳

رباعیات حکیم عمر خیام
با ۵۰ تابلو رنگی
اثر استاد حسین بهزاد
مینیاتوریست شهیر ایرانی
در پنج زبان ـ فارسی ـ انگلیسی ـ فرانسه ـ آلمانی ـ عربی
ترجمه انگلیسی ـ فیتزجوالد ـ ترجمه فرانسه
آعتصامزاده
باهتمام‌تیمسارسرتیپ دکتر حسینعلی‌اسفندیاری بهاء ۳۰۰۰ ریال
فروشگاههای امیرکبیر ـ شرکت‌خوارزمی ـ شرکت کتابهای‌جیبی
در شهرستانها نمایندگان گروه انتشاراتی امیر کبیر

دریچه‌یی به‌جهان‌روشنایی
مجموعه سخنرانیهای رادیویی
مهدی سهیلی
درماه رمضان
مؤسسه انتشارات امیرکبیر

اعلامیه پزشکان مقیم تهران
به همشهری خود آقای دکتر منوچهر صفائی استاد دانشگاه تهران
جهت نمایندگی مجلس شورای ملی رأی بدهید.
ستاد انتخابات خیابان نوفل‌لوشاتو چهارراه ۱۲۵ تلفن ۶۶۵۱۷۲

صدور احکام تغییر ضریب حقوق کارمندان از ماه آینده آغاز میشود

کارگزینی های وزارتخانه ها و موسسات دولتی مشمول قانون استخدام کشوری ازاول مهر ماه‌سال‌جاری می توانند نسبت به صدور احکام تغییر ضریب حقوق کارمندان از۷۰ به ۸۰ ریال اقدام کنند.

وزارتخانه ها و موسسات دولتی تفاوت حاصل ازافزایش ضریب حقوق کارمندان از۷۰ به ۸۰ ریال رااز محل اعتبار مربوط بخود پرداخت میکنند و افزایش ماه اول نیز به نفع صندوق بازنشستگی کشور کسر میشود.

هریك از وزارتخانه ها و موسسات دولتی در صورتی می توانند ازاول مهر ماه سال جاری برای کارمندان خود، صدور احکام تغییر ضریب حقوق از ۷۰به ۸۰ ریال را شروع کنندکه تاپایان‌شهریور ماه جاری کارصدور احکام یك پایه ترفیع کارمندانشان را تمام کرده باشند و کلیه کارمندان‌در پایه های جدید استخدامی خود قرار گرفته‌و احکام تازه‌برای‌آنان صادرشده باشد.

وزارتخانه هاو موسسات دولتی که هنوز کار صدور احکام یك‌پایه ترفیع کارمندان خودرا به پایان نرسانده‌باشند، ازاول مهر ماه احکام تغییر ضریب حقوق از ۷۰ به ۸۰و یك پایه ترفیع کارمندانشان رابطور یکجا صادر و ابلاغ میکنند.

از مهرماه آینده پس از صدور احکام تغییر ضریب حقوق کارمندان دولت احکام استخدامی ۴۰۰ هزار نفر از کارمندان دولت و ۳۰۰هزار نفر از معلمین کشور تغییر گروه و احکام تازه در مهر ماه و آبان ماه به‌تدریج به کارمندان و معلمین ابلاغ می شود.

اولین افزایش حقوق حاصل از تغییرضریب‌حقوق کارمندان همراه با حقوق آبان ماه به آنان پرداخت خواهد شد.

همچنین ازاول مهر ماه سال جاری حداقل حقوق کارمندان رسمی‌وپیمانی دولت ۱۲ هزار ریال میشود.

امروز گفته شد که‌بررسی برای تهیه آئین نامه رساندن حداقل مجموع حقوق یا اجرت و مزایای کارمندان رسمی و پیمانی مشمول قانون‌استخدام کشوری بمیزانی که متوسط دریافتی ماهانه آنان در هر سال از دوازده هزار ریال‌کمتر نباشد، پایان یافته است واین آئین نامه بزودی برای تصویب به هیات وزیران ارسال‌خواهد شد.

ده کشور کارآموز حفاظت گیاهان به ایران فرستادند

ده کشور آسیائی و آفریقائی کارآموزان خود را برای شرکت در نخستین دوره آموزش‌مرکزبین‌المللی حفاظت گیاهان در تهران معرفی کردند.

سخنگوی وزارت کشاورزی و عمران روستائی نام کشورهائی را که‌کارآموزان خود را به تهران اعزام کرده‌اند بدین شرح اعلام کرد:

اتیوپی – اردن هاشمی– افغانستان – بنگلادش – ترکیه – سودان – قبرس – کنیا – دستو و نپال.

در اطلاعیه سخنگوی وزارت کشاورزی و عمران روستائی اضافه شده است که کشورهای‌عراق وسوریه نیز درخواست اعزام کارآموز به مرکز بین‌المللی آموزش حفاظت گیاهان کرده‌اند. کارآموزان دو کشور اخیر نیز بزودی‌برای طی دوره آموزشی‌به تهران خواهند آمد.

خبرنگار ماگزارش میدهد که ایران به عنوان مرکز بین‌المللی آموزش حفاظت گیاهان در افریقا و آسیای مرکزی و غربی شناخته‌شده است و کشورهای افریقائی و آسیای مرکزی‌کارشناسان خود را به این مرکز اعزام میدارند تا با طی دوره‌های شش هفته‌ای با تازه‌ترین شیوه‌های پیشرفته حفاظت گیاهان آشنا شوند.

شرط قبول کارآموزان داشتن مدرک مهندسی کشاورزی و حداقل سه‌سال تجربه عملی است و هریک از کشورها میتوانند دو کارآموز به‌این‌مرکزبفرستند.

۵۰ دانش آموز استان کهگیلویه بورس دانشگاهی گرفتند

یاسوج ـ خبرنگار اطلاعات:

در جلسه‌یی که با حضور نماینده اعزامی دانشگاه اصفهان و نمایندگان اداره کل آموزش و پرورش و استانداری کهگیلویه و بویراحمد دریاسوج تشکیل شد ۵۶ نفر از دیپلم های فارغ‌التحصیل خرداد ماه امسال استان کهگیلویه و بویراحمد برای‌دریافت‌بورس ورود به دانشگاه اصفهان انتخاب شدند.

این گزینش براساس ضوابط و مقررات موجود از جمله معدل انجام‌پذیرفت.

از ۵٦ دیپلمه که همگی بومی هستند پنجاه نفر با سپردن تعهد و استفاده از امکانات رفاهی و مالی به تحصیل در دانشگاه اصفهان میپردازند و پس از پایان تحصیلات دراستان‌کهگیلویه وبویراحمد سرگرم خدمت میشوند.

در این گزینش ٦ نفر بعنوان ذخیره انتخاب شده‌اند.

علیاحضرت شهبانو از برنامه جدید مجموعه شهیاد آریامهر بازدید فرمودند

علیاحضرت شهبانو دیروز از برنامه جدید بخش سمعی‌و بصری مجموعه‌شهیاد آریامهر دیدن کردند.

مجموعه شهیاد آریامهر که همه ساله مورد بازدید پانصد هزار نفر ایرانی و خارجی‌قرار میگیرد شامل بخش های‌سمعی و بصری،موزه باستان‌شناسی و موزه ششم بهمن است.

علیاحضرت شهبانو دربازدید دیروز خود از برنامه ایران دیروز از برنامه «ایران‌شکوه زندگی» که سومین برنامه بخش سمعی و بصری است و دو ماه پیش مورد بازدید شاهنشاه آریامهر قرارگرفته بود، دیدن فرمودند.

علیاحضرت شهبانو هنگام ورود به‌مجموعه‌شهیاد آریامهر مورداستقبال چندتن ازمعاونین وزارت فرهنگ و هنر و سرپرست و مسئولین مجموعه شهیاد آریامهر قرار گرفتند.

دراین بازدید که رئیس‌دفتر مخصوص علیاحضرت شهبانو، بانو نهاوندی و فرمانده گارد جاویدان نیز حضور داشتند شهبانو از سالن نمایش‌سمعی و بصری که مجهز به ۱۵ تلویزیون مدار بسته‌ونمایانگر نقشه ایران ،آبهای خلیج فارس و بحر خزر است وبر روی آن مراکز تاریخی‌و مهم ایران بصورت برجسته‌ای مشخص شده است ، دیدن کردند.

پس‌ازاین بازدیدعلیاحضرت شهبانو درتسریع ایجادمرکزی برای آموزش و تربیت نیروی انسانی مورد نیاز تشکیل نمایشگاه‌ها و مراکز هنری اوامری صادر فرمودند.

شهبانو تاکید فرمودنداین مرکز آموزشی که با بهره‌گیری از تجارب متخصصان خارجی در بدو امر فعالیت خواهد کرد،درآینده‌کشورمان را در زمینه برپائی موزه ها و نمایشگاه ها ازکارشناسان خارجی بی‌نیاز میکند.

علیاحضرت شهبانو باتوجه به آمار سه میلیون بازدید کننده‌ازمجموعه‌شهیادآریامهر در دوره فعالیت شش ساله این مرکز آنرا نشانه‌ای از علاقه و توجه مردم به تاریخ و فرهنگ کشور خواندند.

شهبانو فرمودند: شهیاد آریامهرعلاوه‌برآنکه‌مجموعه‌ای جالب وتماشائی است نقشی‌از تاریخ‌و فرهنگ‌ایران بخصوص از دوره معاصر بشمار میاید.

چین پشتیبان ایران در مبارزه ضد امپریالیستی است

«وانگ‌بین‌نان» رئیس‌انجمن دوستی جمهوری خلق چین بهنگام ملاقات با آقای آموزگار نخست وزیر دیده میشود

«وانکبین‌نان» رئیس‌انجمن دوستی جمهوری خلق چین باکشورهای‌خارجی‌که‌درراس هیئتی هم‌اکنون در تهران اقامت دارند، دیروز با آقای جمشید آموزگار نخست‌وزیر ملاقات کردند. در این‌ملاقات سفیر جمهوری خلق چین و اعضای هیئت نیز حضور داشتند.

آقای «وانک‌بین‌نان» در ضیافت شامی که عبدالرضا انصاری مدیر عامل سازمان خدمات شاهنشاهی به‌افتخار وی داده بود گفت «ایران‌و چین پس از پشت سرنهادن تجارب مشابهی از تاریخ گذشته خود، امروز نیز هدفهای مشترکی را در راه دفاع ازاستقلال ملی و پیشرفت کشور خود دنبال میکنند. ما خوشوقتیم که ملت ایران تحت رهبری اعلیحضرت همایون‌محمدرضا شاه پهلوی باتلاشی خستگی ناپذیر از استقلال ملی خود در برابر مداخلات قدرتهای بزرگ دفاع میکند».

در جای دیگر نطق خود اضافه‌کرد «ایران دربرگزاری دوستی و اتحاد و همکاری با کشورهای خاورمیانه، خلیج فارس، و سایر کشور های جهان سوم موفقیتهای بزرگی بدست آورده و در مبارزه ضد امپریالیستی و ضد استعماری ملل جهان سهم عمده‌ای ایفا کرده است ما صمیمانه این سیاست را تحسین می‌کنیم و پشتیبانی کامل خود را اعلام میداریم.

پنجمین نمایشگاه بین‌المللی تهران ۲۸ شهریور گشایش مییابد

کشور یوگسلاوی برای نخستین‌بار بنحوگسترده‌ای در پنجمین‌نمایشگاه بین‌المللی‌تهران شرکت میکند و محصولات صنعتی و کشاورزی خود را در معرض نمایش بازدید‌کنندگان قرار میدهد.

غرفه یوگسلاوی در یکهزار متر مربع از سالن ومحوطه باز محل دائمی نمایشگاه های بین‌المللی ایران تشکیل‌خواهد شد و در آن ۳۰ واحد صنعتی و بازرگانی این‌کشور، انواع کالا ها و ماشین آلات صنعتی و خدمات بازرگانی‌را بدیدار کنندگان ارائه میدهند.

در این غرفه صنایع سنگین کشور یوگسلاوی از قبیل صنایع کامیون سازی،اتومبیل سازی و ماشین آلات صنعتی، محصولات آلومینیومی، صنایع و محصولات پلاستیک سازی، وسایل و لوازم الکتریکی و صنایع‌الکترونیکی، ماشین ها یمدرن فرشبافی و نساجی، صنایع و ماشین آلات کاغذ سازی، صنایع شیمی و پتروشیمی‌و داروئی و پلاستیک بنمایش گذاشته خواهد شد.

همچنین انواع محصولات غذائی و کشاورزی وماشین آلات صنعتی در این زمینه و نیز سیستم های مدرن‌آبرسانی و خدمات گوناگون بازرگانی در زمینه صادرات و واردات بدیدار کنندگان عرضه می‌گردد.

پنجمین نمایشگاه بین‌المللی تهران با شرکت ایران و ۴۲ کشور دیگر روز ۲۸ شهریور جاری در محل دائمی و نمایشگاه ها گشایش خواهد یافت و بمدت ۱۳ روز برای بازدید عموم دائر خواهدبود.

دریکماه گذشته ۵ هزار واگن کالا وارد جلفا شد

براساس‌گزارش گمرک‌ایران طی مرداد ماه گذشته جمعا تعداد ٤ هزار و ۹۵۸ واگن حامل کالا از شوروی‌وارد گمرک جلفا شده بود،در همین ماه تعداد ٤هزار و ۵۴۲واگن نیز در این گمرک تخلیه شد.

تعداد واگن های موجود در پایان ماه مرداد در گمرک جلفا ۶۷۲ واگن بوده است.

همچنین در یکماهه گذشته‌حجم واردات کالا به این گمرکخانه بالغ بر ۱۳۰ هزار و ۹۴۹ تن بوده و در مقابل ۱۵۶ هزارو ۷۴۳ تن کالا از گمرک جلفا ترخیص شده است.

ضمنا ٤۳۲ هزار و ۵٤۲ تن کالا از این گمرک در ماه گذشته بمقصد گمرکات داخلی ترانزیت شده است.

مطابق آمار گمرک در این ماه ٤۱ هزار و ۱۶۶ تن کالا بارزش ۲۹ میلیون و ٤۱۹ هزار ریال از گمرک‌خرمشهر ترخیص شد. وزن کالا های وارده باین گمرکخانه درماه گذشته ۲۷٤ هزار و ۸۱۲ تن و وزن کالای صادره ۱۵هزار و ۸۶ تن بوده است.

طبق همین آمار، در یکماهه مرداد از تعداد ۵۹۶ فروند کشتی در بندر شاهپور کالا تخلیه شد. طی همین مدت ٤۸٤ هزار و ۱۵۶ تن کالادر گمرک بندر شاهپور تخلیه و ٤۶۰ هزار و ۲۸۲ تن کالا بارگیری شده است.

طرح دوروز تعطیل درهفته مدارس

از صبح امروزیک‌همایش حزبی با شرکت‌دبیران‌حزب دراستان ها و مقامات ستاد مرکزی حزب برای اجرای طرح نظرخواهی از اعضای حزب پیرامون طرح دوروز تعطیل مدارس‌در هفته‌تشکیل میشود.

دراین همایش‌که‌سرپرست سازمان دانش آموزان وابسته بحزب رستاخیزملت ایران و سرپرست سازمان سپاهیان انقلاب نیز شرکت دارند علاوه‌بربررسی‌و تبادل نظر در چگونگی اجرای طرح بسیج برای‌نظرخواهی درباره دو روزتعطیل‌مدارس درهفته سایر مسائل‌آموزشی نیز مورد بحث قرار خواهد گرفت.

طرح مزبور برای نظر خواهی از اعضای حزب که از سوی شاخه تشکیلات حزب تهیه شده است چندی پیش توسط دبیر کل حزب در اجتماع نمایندگان مجلس شورای ملی مطرح شد و دبیر کل حزب از نمایندگان مجلس خواست تا دراجرای طرح مزبور با دبیران حزب در حوزه های انتخابی خود برای گردآوری نظرات‌مردم همکاری کنند.

این طرح که‌درکانون‌های حزبی انجمن ها و سازمان ها به نظر خواهی گذارده خواهدشدالگوئی‌برای طرح های‌آینده‌حزب‌درزمینه‌نظر خواهی از مردم در باره مسائل عمومی است.

حکم تخلیه مدرسه

مالک ساختمان یک مدرسه در نازی‌آباد تهران، حکم تخلیه مدرسه‌را از دادگستری گرفت و مدرسه را تخلیه کرد.

ساختمان این مدرسه، ۵ سال پیش براساس یک اجاره‌نامه ۵ساله ازطرف شاهرخ اخباری مالک ساختمان به‌وزارت آموزش و پرورش و به قائم‌مقامی بانو انیس ارشدی اجاره داده شده بود.

مالک ساختمان پس‌از انقضای مدت اجاره، تقاضای تخلیه کرد و این تقاضا پس‌از طی مراحل قانونی درشعبه ۲۵ دادگاه بخش شهرستان تهران به صدور رای تخلیه انجامید.

مالک ساختمان، بادر دست داشتن حکم دادگاه، بوسیله ماموران اجرای احکام وسایل ولوازم موجود در ساختمان مدرسه را از مدرسه خارج کرد و ساختمان‌را تحویل گرفت.

در عکس وسائل مدرسه را که وسیله ماموران و مالک ساختمان تخلیه شد، در پیاده‌روی مقابل مدرسه نشان می‌دهد.

آخرین پیشرفتهای پزشکی درزمینه بیماری قند درکنگره پزشکی رامسر مطرح میشود

در پیشگاه علیاحضرت شهبانو کنگره پزشکی رامسر روز شنبه ۱۹ شهریور ماه در رامسر گشایش خواهد یافت.

گروهی از پزشکان ایرانی از شهرستان ها و تهران در این کنگره که هرسال یك‌موضوع پزشکی را مورد بحث قرار میدهد شرکت میکنند.

موضوع امسال کنگره‌دیابت و سایر اختلالات متابولیك سوختو ساز بدن است.

بنیاد پهلوی برای پیشرفت دانش پزشکی و آشنا کردن پزشکان‌با آخرین پیشرفت‌های علمی در زمینه پزشکی همه‌ساله کنگره‌ای از پزشکان ایرانی و خارجی به ریاست علیاحضرت شهبانو در رامسر تشکیل میدهد.

در سال جاری ۷۰ نفر از متخصصین و کار شناسان ایرانی و ۱۳ نفر از بزرگترین پزشکان متخصص خارجی در زمینه موضوع کنگره سال جاری‌صحبت خواهند کرد و آخرین پیشرفت هائی را که در زمینه دیابت نصیب دانش پزشکی شده است درکنگره ارائه خواهند داد.

تخلیه کالا در بنادر به بخش خصوصی واگذار میشود

طرح جدیدی برای گسترش شبکه راهها، احداث خطوط جدید راه آهن و توسعه و تجهیز بنادر بازرگانی کشور به اجرا درخواهد آمد.

هدف از تهیه و اجرای این طرح برقراری هم‌آهنگی کامل در فعالیت های حمل و نقل کشور است.

بررسی کارشناسان وزارت راه و ترابری‌برای تهیه طرح جامع گسترش شبکه راههای اصلی و فرعی ،احداث بزرگراهها، توسعه شبکه سراسری راه آهن و تجهیز بنادر بازرگانی کشورو همچنین تهیه طرح جدیدی برای بهبود حمل و نقل جاده‌ای کشور شروع شد.

مرتضی صالحی وزیرراه و ترابری در گفتگوئی مطبوعاتی ضمن اظهار مطالب فوق در موردبرنامه های اجرائی‌این وزارتخانه برای سرعت بخشیدن به کار تخلیه و بارگیری کالا در بنادر بازرگانی کشور گفت: مطالعات تازه‌ای در مورد واگذاری کار تخلیه‌و بارگیری کالا در بنادر به بخش خصوصی شروع شده است که با انجام این مطالعات تخلیه و بارگیری کالا در تمام بنادر بازرگانی کشور به بخش خصوصی واگذار میشود.

وزیر راه اضافه کرد: طرح برقی کردن خطوط راه‌آهن و نوسازی شبکه راه‌آهن سراسری کشور از اولویت خاصی برخوردار است و در این میان ایجاد یک انضباط کلی در راه آهن نیز اهمیت ویژه‌ای دارد.

وزیر راه در خاتمه گفت: برای تهیه طرح جامع گسترش شبکه‌راهها و توسعه بنادر کشور پیشنهاد ها و نظر های‌مردم از طریق حزب ووسایل ارتباط جمعی جمع آوری و در برنامه های اجرائی وزارت راه و ترابری گنجانیده خواهند شد.

در امتحانات نهایی آموزشگاههای بهیاری‌شیراز آموزشگاه بهیاری «عباس مسعودی» اول شد

شیراز – خبرنگاراطلاعات

آموزشگاه بهیاری «عباس مسعودی» با ارائه صددرصد قبولی، بین کلیه آموزشگاه های بهیاری شیراز، مقام‌اول را بدست آورد.

در امتحانات نهایی‌آموزشگاه های بهیاری شیراز، از آموزشگاه بهیاری «عباس مسعودی» ۳۹ نفر شرکت کرده بودند که همگی بامعدل های ۱۷ـ۱۸ قبول شدند.

خانم آل‌آقا مدیریت آموزشگاه ضمن تائید آن توضیح داد شاگرد اول آموزشگاههای بهیاری شیراز ازبین‌دانش آموزان‌آموزشگاه بهیاری «عباس مسعودی» برگزیده شد.

خدیجه بیضائی شاگرداول آموزشگاههای بهیاری شیراز که یك دختر عشایر است، ۱۸٫۳۳ معدل آورده است.

۵ نفر از فارغ‌التحصیلان آموزشگاه بهیاری «عباس مسعودی» با معدل۱۸ قبول شدند، یازده نفر از آنها معدل های‌بین ۱۷ـ ۱۸آوردند و بقیه با معدل ۱۷ از این آموزشگاه، فارغ‌التحصیل شدند.

مسابقه قرائت‌قرآن آغازشد

کوالالامپور ـ مالزی ـ ۳۴ قاری قرآن از ۱۸کشور مسابقه بین‌المللی قرائت‌قرآن را آغاز کردند.

٦ کشور: تایلند، فیلیپین، اندونزی، سنگاپور، برونی، ومالزی قاری‌های‌زن و مرد، ولی ۱۲ کشور دیگر، فقط قاری‌های مرد باین مسابقه اعزام داشته‌اند که عبارتند از افغانستان، بنگلادش، ایران،عراق، کویت،پاکستان، سری‌لانکا، اردن، هند، عربستان سعودی، سومالی و ترکیه.

حسین‌عون، نخست‌وزیر مالزی، ضمن نطقی درمراسم آغاز این مسابقه بین‌المللی یادآور شد که مسلمانان‌باید از تعبیر و تفسیر شخصی آیات قرآن وقوانین اسلامی خودداری‌کنند، زیرااینگونه تعبیرها و تفسیرها که‌آمیخته به نظرات شخصی است همبستگی مسلمانان رابه‌خطر می‌اندازد.

امسال، محمد غفاری و عباس نازدار به‌عنوان‌بهترین قاریان قرآن طی مراسمی که از سوی سازمان اوقاف ایران، در اصفهان برگزار شد، برگزیده شدند، وهمراه یک سرپرست از سازمان اوقاف، در این مسابقه بین‌المللی شرکت کرده‌اند.

کاراوان-انبارو خانه‌های پیش‌ساخته

برای استفاده: دریبلاق ـ کناردریا ـ زمینهائیکه اجازه ساختمان داده نمیشود ـ اضافه کردن طبقات روی ساختمان ـ تعمیرگاه سیار ـ رستوران ـ درمانگاه.

شرکت ساریکا

تهران- خیابان آیزنهاور- مقابل وزارت کار شماره ۴۳۲

تلفن‌های ۹۵۶۸۶۰-۹۵۹۳۴۴-۹۵۴۴۶۰

جرثقیلهای تمام‌گردان فوکس

ساخت آلمان غربی

مجهز به موتوردویتس-دارای دو دیفرانسیل-ایده‌آل برای کارگاههای ساختمانی و نصب و تخلیه و بارگیری در بنادر و گمرکات

موجود آماده تحویل فوری با سرویس و لوازم یدکی

نماینده انحصاری در ایران صنایع جدید شرکت سهامی خاص (تهران)

خیابان کوروش کبیر شماره ۳۶۳ تلفن: ۵-۷۶۷۰۳۱

صندوق پستی ۲۵۱ تهران شلگراف: اتو

ساعات کار ۷ صبح تا ۱/۵ بعدازظهر

DOODEJ CO.

دامپر ساخت انگلیس

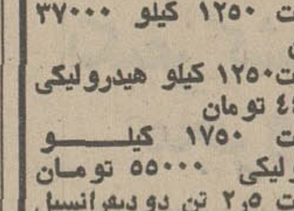

بظرفیت ۱۲۵۰ کیلو ۳۷۰۰۰ تومان

بظرفیت۱۲۵۰ کیلو هیدرولیکی ٤٤۰۰۰ تومان

بظرفیت ۱۷۵۰ کیلو هیدرولیکی ۵۵۰۰۰ تومان

بظرفیت ۲٫۵ تن دو دیفرانسیل هیدرولیکی ۷۵۰۰۰ تومان

دامپر جانسون بظرفیت ۲ تن هیدرولیکی کمرشکن ۷۹۰۰۰ تومان

شرکت تولیما خیابان آیزنهاور ـ مقابل وزارت کار شماره ٤۳۲

تلفن ۹۵٤٤۶۰ ـ ۹۵۹۲٤٤ـ ۹۵۷٤۰۹ ـ ۹۵۶۸۶۰

موتورژنراتور DMT

از ۲۰۰ـ ۱۰۰۰ کیلووات ساخت امریکا لوازم یدکی ـ تحویل سریع

شرکت ای ـ سی ـ آی تلفن ۸۲۸۵۱۱ ـ ۸۲۷۵۲٤

بالابر ساختمانی بنا بنزینی. برقی

بظرفیتهای ۳۵۰-۵۰۰-۸۰۰ کیلوئی

شرکت بتون ماشین

خیابان آیزنهاور (بین اسکندری و نواب) شماره ۲۶۳

تلفن ۹۲۹۵۰۳ ـ ۹۳۱۷۲۰ ـ ۹۳۲۷۲۶

اطلاعیه تکمیلی سازمان سنجش آموزش کشور

در باره

رشته صنایع اتومبیل انستیتو تکنولوژی های زنجان، شهرکرد و گرگان ورشته بازرگانی انستیتو تکنولوژی یزد.

۱ـ دیپلمه های مورد پذیرش‌در صنایع اتومبیل عبارتند از: تاسیسات ـ مکانیک ـفلزکاری ـ اتومکانیک ـماشین‌های‌افزار ـماشین های کشاورزی ـ صنایع فلزی ـ قالب‌سازی ـریاضی.

۲ـ انستیتو تکنولوژی یزد در رشته‌بازرگانی ۲۵دانشجوی‌منطقه‌ای و۲۵ دانشجوی آزاد می‌پذیرد که‌داوطلبان باید طبق آگهی های قبلی اقدام کنند.

سازمان سنجش آموزش کشور

اطلاعیه سازمان سنجش آموزش کشور

در باره

گزینش ۳۰۰۰ دانشجو از کادر آموزشی دبستانها

سازمان سنجش آموزش کشور ۳۰۰۰ نفر از کادر آموزشی‌دبستانها (مدیران ،معاونان ، آموزگاران و راهنمایان تعلیماتی) را جهت ادامه تحصیل مکاتبه‌ای تا سطح دانشیابی(لیسانس) در دانشکده مکاتبه‌ای دانشگاه سپاهیان انقلاب ایران ازطریق مسابقه انتخاب میکند.

داوطلبان باید با مراجعه به‌اداره آموزش و پرورش محل خدمت یا اداره کل آموزش و پرورش استان‌واطلاع کامل از مفاد و مندرجات بخشنامه شماره ۶۸۹۹ مورخ ۲۳ر۵ر۲۵۳۶ ،در صورت دارا بودن کلیه شرایط لازم، برك درخواست ضمیمه آن را تکمیل کنند و بامدارك موردنیاز حداکثر تا تاریخ هفدهم شهریور ماه با پست سفارشی به (سازمان سنجش آموزش کشور ـ خیابان آبان جنوبی ، پلاك ۹٤ ـ تهران) ارسال دارند.

محل و تاریخ‌توزیع کارت ورود به جلسه مسابقه و اطلاعات لازم در باره مسابقه در تاریخ دوم مهرماه در روزنامه هاآگهی خواهد شد.

تذکر: وجه ثبت‌نام وبرك درخواست و مدارك ضمیمه آن قابل برگشت نیست.

سازمان سنجش آموزش کشور

احداث شهرک لویزان باسرعت بیشتری انجام میگیرد

درحضور مهندس‌شهرستانی شهردار تهران و با شرکت سیمونیان معاون وزارت‌مسکن و شهرسازی و مسئول اجرای طرح شهرک‌لویزان ونمایندگان سازمان مسکن و زمین وبانک رهنی ودیگر مقامات مسئول دیروز جلسه‌ای تشکیل شد و برای اجرای هر چه سریعتر شهرک لویزان‌تصمیماتی اتخاذ گردید.

یک مقام آگاه امروز به خبرنگار ما گفت: طرح شهرک لویزان در ۴۳ میلیون مترمربع اراضی شمال شرق تهران که شامل لویزان، مبارک آباد، مجیدیه، باکک، شمس‌آباد و کاظم‌آباد میشود، با همکاری نزدیک شهرداری پایتخت و سازمانهای زمین و مسکن وابسته به وزارت مسکن و شهرسازی پیاده خواهد شدو هیچگونه تغییری در اجرای این طرح داده نشده است.

دهها هزار واحدمسکونی

در شهرک لویزان دهها هزار واحد مسکونی احداث خواهد شد وبرای دسترسی این منطقه بمرکز شهرراههای بزرگ ارتباطی ایجادمیگردد.

نخستین طرح

حدود دو سال قبل وزارت مسکن وشهرسازی‌برای احداث این شهرک تصمیم گرفت و مقدمات تملک زمین بوسیله سازمان زمین فراهم آمد و قرار شد زمینهای مذکور برای ساختمان به شرکتهای خانه سازی داخلی و خارجی و شرکتهای تعاونی مسکن و به بخش خصوصی‌و بخش‌عمومی بفروش وطرح جامع این‌شهر واگذار شود.

در نخستین مرحله، ۲٫۳ میلیون متر مربع از اراضی شهرک برای ساختن یک مجموعه ۸ هزار واحدی در نظر گرفته شد و در پی آن شرکت توسعه لویزان که متشکل از بخش دولتی و خصوصی است کار ساختمان این مجموعه را آغاز کرد و در مرحله اول ۵۰۰ دستگاه ساختمان در دست ساختمان است. سپس ۱٫۵ میلیون متر دیگر از این زمینها برای سازمان مسکن و ۳ میلیون‌متر برای دو سازمان دولتی دیگر تملک شد و دستور تملک چند قطعه از این زمینها نیز به مساحتهای ۶۰تا۲۰۰ هزارمتری برای چند شرکت‌تعاونی مسکن وابسته به بخش خصوصی‌و عمومی صادر شد. همچنین‌پنج میلیون متر از شمال غربی این اراضی برای یک شرکت فرانسوی در نظر گرفته شده‌تا ۱۵ هزار واحد مسکونی در آن ساخته شود و بالاخره برای تملک چند میلیون متر دیگر از این اراضی با چند شرکت ساختمانی مشترک ایرانی و خارجی از جمله شرکتهای ساختمانی فرانسوی وامریکائی مذاکراتی صورت گرفته است.

شهرک خودکفا

این مقام افزود: درگذشته تفکیک این زمین‌ها توسط گروهی سودجو که دانش‌این کار را ندارند انجام گرفته‌است ولی پس از تصویب طرح شهرک و تملک اراضی، زمینها یکپارچه شده و با نقشه‌برداری مجدد یک شهرک خودکفا با در نظر گرفتن کلیه وسائل شهری ایجاد خواهد شد و بعد از این بهیچوجه به یک مشت دلال وواسطه سودجو اجازه فعالیت در این نقاطداده نخواهد شد

پایان توزیع ۲۵ میلیون کتاب درسی

توزیع ۲۵ میلیون جلد کتاب‌های ابتدایی درسراسر کشور بپایان رسید ووزارت آموزش وپرورش با صدور بخشنامه‌ای از ادارات تابع خواست که کتابهای دریافتی را قبل از شروع سال تحصیلی دراختیار دانش آموزان قرار دهند.

با پایان چاپ کتابهای ابتدائی که باهمکاری‌سازمان شاهنشاهی خدمات اجتماعی صورت‌گرفت وزارت‌آموزش و پرورش توزیع ۴۵میلیون جلد کتاب دوره راهنمائی‌و متوسطه تاپایان شهریور را دربرنامه دارد . این کتابها باید بصورت یک دورەبرای هردانش‌آموز بفروش برسد و از کلی‌فروشی خودداری گردد. نظارت بر توزیع این کتابها در پایتخت با اتاق اصناف و در استانها و شهرستان‌ها با کمیته‌های نظارت است که زیر نظر معاونان ـ استانداران و مدیران‌کل‌آموزش وپرورش و نمایندگان حزب رستاخیز عمل می‌کنند. ضمنا بکلیه ادارات آموزش و پرورش ابلاغ شده است که هرنوع مشکلی در مورد کتاب‌های درسی راهنمائی و متوسطه دارند مستقیما بشرکت چاپ ونشرمراجعه کنند وسازمان کتابهای درسی ایران را در جریان امر قرار دهند.

به‌ساکنان خارج محدوده زمین واگذار میشود

مطالعه و بررسی کمیته چهار نفری حل مسئله خارج از محدوده امروزنیز ادامه یافت و براساس‌گفته آگاهان این کمیته احتمالا تاآخر وقت امروز به کار خود پایان خواهد داد و نظریات و تصمیم های اتخاذ شده را دراختیار دولت قرار میدهد .

کمیته چهار نفری ازبامداد پنجشنبه گذشته بررسی‌های همه جانبه‌ای را پیرامون نقاط خارج از محدوده پایتخت بویژه در نقاط جنوب و جنوب شرقی تهران کرد تا با توجه به شرایط و مقتضیات هر منطقه ، به شهرداری در زمینه صدور پروانه و نقشه های ساختمانی دستورات لازمرا ابلاغ کند .

ظرف چند روزی که از صدور اوامر شاهنشاه آریامهر در زمینه اجازه ساختمان درباره از نقاط خارج محدوده تهران می گذرد سیل نامه و تقاضاها از سوی ساکنان منطقه های گوناگون تهران به دولت ، شهرداری پایتخت ،وزارت مسکن و شهر سازی ، و انجمن شهر پایتخت رسیده است که در آن صاحبان اراضی کوچک خارج از محدوده در گوشه‌و کنار تهران تقاضا کردند به آنها نیز اجازه ساختمان داده شود .

امروز یک مقام مطلع‌در شهرداری پایتخت به اطلاعات گفت :

ظرف این‌مدت شهرداری پایتخت مرتبا از کلیه سازندگان و صاحبان‌اراضی خارج ازمحدوده که قبلا اقدام به خانه‌سازی غیر مجاز کرده بودند ، درخواست کرد ، بمدت ده روزدست از ادامه‌ساختمان و یا آغاز ساختمانهای خلاف اصول‌شهر سازی و بدون پروانه‌بکشند . معهذا ظرف این چند روز بازهم عده‌ای همچنان مشغول ساختمان سازی هستند .

این مقام همچنین خاطر نشان ساخت بدنبال‌اتخاذ تصمیم نهایی برروی‌مناطقی که اجازه ساختمان دارندو تعیین ضوابط و شرایط لازم برای خانه سازی با پروانه شهرداری ساختمان های فعلی خراب خواهد شد تابه صورت جدید ساخته شود ، بنابراین پول و نیروی انسانی صرف شده ، ظرف این مدت بهدر خواهد رفت.

همین مقام افزود : تسهیلاتی نیز برای آن‌عده که صاحب زمین نیستند ولی در اراضی خارج از محدوده که اجازه ساختمان به آنها داده می شود بسرمی‌برند ، فراهم خواهد شد و زمینهایی‌به آنها واگذار می‌گردد .

ضمنا بمنظور ایجاد سهولت بیشتر در صدور پروانه به کلیه شهرداری های مناطق دستور داده خواهد شد که به کار سازندگان خارج ازمحدوده زودتر از دیگران رسیدگی کنند.

مقامهای مسئول شهرداری امروز یک بار دیگر از کسانیکه در خارج از محدوده زمین دارند و اقدام به خانه سازی کرده‌اند خواستند تا تعیین تکلیف قطعی یعنی حداکثر تا آخر هفته جاری دست نگهدارند و ساختمان سازی نکنند زیرا هم سرمایه و پول خود را از دست میدهندو هم کار خودشان به تعویق می‌افتد .

دانش‌آموزان و دانشجویان در مزارع بکار گرفته میشوند

رضائیه ـ خبرنگاراطلاعات:

طی یک برنامه خاص ، بمنظور برداشت محصولات کشاورزی و جمع‌آوری محصول صیفی استان آذربایجان غربی از وجود دانش آموزان و هنرجویان ودانشجویان‌استفاده‌خواهد شد .

دهستانی استاندار آذربایجان غربی در یک مصاحبه مطبوعاتی ضمن اعلام مطلب بالا گفت : با توجه به کمبود کارگر کشاورزی ، باغداران‌مجبور بودند محصولات خود را به قیمت کمتربه‌سلفخران بفروشند و سلفخران پس از برداشت و جمع آوری ، محصول را با قیمت بیشتر بفروش میرساندندو درنتیجه حاصل‌دسترنج تولید کننده بجیب آنها میرفت .

وی افزود : برای رفع کمبود کارگر کشاورزی از وجودانشجویان‌استفاده‌خواهد شد و آنها می‌توانند با مراجعه به‌ادارات کشاورزی استان ، ثبت‌نام نموده وبا دریافت دستمزد بکارمشغول شوند .

استاندار آذربایجان‌غربی اضافه کرد : در اینمورد بخشنامه‌ای بکلیه‌فرمانداران و بخشداران ، بخشنامه شده است .

روسای ۷ دانشگاه و ۲ مدرسه عالی تغییر کردند

اوامر شاهنشاه برای توسعه دانشگاهها ومدارس عالی

علیرضا مهران

منوچهر مرتضوی

سیروس شفیقی

شاهنشاه آریامهر صبح امروز دکتر منوچهر گنجی وزیر آموزش و پرورش و علوم‌را بحضور پذیرفتند.

دراین شرفیابی وزیر آموزش وپرورش روسای جدید دانشگاههارابه‌پیشگاه همایونی معرفی‌کرد .

دکتر قاسم معتمدی رئیس دانشگاه تهران ، دکتر منوچهر مرتضوی رئیس دانشگاه آذرآبادگان دکتر پرویز آموزگار رئیس دانشگاه فردوسی ، دکتر احمد قریشی‌رئیس دانشگاه ملی ایران ، اسد ایران پناه رئیس دانشگاه کرمان ،دکتر سیروس شفیقی رئیس پلی‌تکنیک تهران ،دکتر علی آزمایش رئیس مدرسه عالی بازرگانی،جواد اسکوئی‌رئیس مدرسه عالی پارس.

امروزهمچنین آقای‌هویدا وزیر دربار شاهنشاهی ، علیرضا مهران را بسمت نایب‌التولیه دانشگاه صنعتی آریامهر بحضور ملوکانه معرفی کرد.

اوامر شاهنشاه

دکتر گنجی پس از این شرفیابی در مورد اوامر شاهنشاه گفت شاهنشاه تاکید فرمودند باادغام دو وزارت خانه آموزش و پرورش و علوم و آموزش عالی مسئولیت برنامه ریزی آموزشی از پائین ترین‌تابالاترین سطوح‌آموزشی کشور متمرکز میشود وباید نه‌تنها از نظر کمیت بلکه ازنظر کیفیت نیز آموزش و پرورش مورد توجه قرار بگیرد و فرزندان این مملکت با آموزش و پرورش مطلوب برای ایران آینده تربیت شوند.

شاهنشاه اوامری در جهت گسترش دانشگاهها و مدارس عالی صادر فرمودند و تاکید کردند که باید مراکز علمی ودانشگاهی کشورمان در ده سال آینده آماده پذیرش پانصد هزار دانشجو باشد .

نبایدفداشود

شاهنشاه خطاب بەوزیر آموزش و پرورش وعلوم و آموزش عالی و روسای جدید دانشگاهها رعایت مقررات و انضباط آموزشی‌رایادآورشدند و تاکید فرمودند که نباید مقررات و انضباط آموزشی را فدای چیز دیگری کنیم وباید محیط های آموزشی‌رابا‌انضباط ومقررات‌حفظ نمائیم .شاهنشاه امروز همچنین در مورد هیات علمی دانشگاهها دستوراتی صادر فرمودند و مقرر داشتند که نظام کارانه در دانشگاه هاو مدارس عالی بمورد اجرا گذاشته شود .

هیات علمی دانشگاهها بخصوص برای اعضای هیات های علمی که تمام وقت وجودشان را صرف تحقیق و پژوهش کرده‌اند از پاداش بیشتری برخوردار شوند ومزد بیشتر در برابر کار بیشتر و بهتر پرداخت گردد .

دکتر گنجی همچنین‌اضافه کرد بنابه اوامر شاهنشاه در محیط دانشگاه ها و مدارس عالی سیاست های اقتصادی ، اجتماعی و فرهنگی وهمچنین مسائل و مشکلاتی‌که در اجرای این سیاست‌ها باآن مواجه هستیم مورد بحث و بررسی قرار میگیرد زیرا شاهنشاه امروز نیز تاکید فرمودند که دانشگاهیان باید با تحقیقات و پژوهش های خود سهمی در برنامه مملکتی داشته باشند.

دکتر گنجی اضافه کردشاهنشاه امروز فرمودند همانطور که قبلا هم موقعی که دولت‌جدید معرفی میشد گفتندباید بەروسای دانشگاهها و موسسات آموزش عالی اختیار کامل داد و از آنها مسئولیت کامل‌خواست.

وظیفه هیات‌های امنااینست که بکمک دانشگاهها و مدارس عالی بیایند و در واقع این نیست که بنشینند کمک مالی‌را دولت بدهد و در بعضی‌موارد آنها حتی مانع کار هم باشند هیات‌های امنا باید دانشگاههاو مدارس عالی را با جلب‌سرمایه های خصوصی کمک کنند.

وگرنه علتی ندارد که هیات امنائی برای‌دانشگاهها و مدارس عالی وجود داشته باشد.

دکتر گنجی اضافه کرد با فرمایشات امروز شاهنشاه مسئول هریک از دانشگاه‌ها ومدارس عالی رئیس همان دانشگاه یا مدرسه است که در برابر وزارت آموزش و علوم مسئولیت دارد .

دکتر گنجی اعلام کرد که‌تا ۶ هفته آینده لایحه قانونی ادغام دو وزارتخانه آموزش‌و پرورش وعلوم و آموزش‌عالی رادولت بمجلس خواهد داد و دراین قانون باتوجه به اوامر امروز شاهنشاه وظایف هیات‌های‌امنا روشن میشود وباین ترتیب هیات های امنا نقش راستین خود را که مورد نظر شاهنشاه میباشد با تجدید نظردرمقررات گذشته ابقا خواهند کرد.

خبرنگار ما مینویسد باین ترتیب بزودی هیات های امنای دانشگاهها و مدارس عالی‌نیز دگرگون خواهد شد و با اختیارات وسیع در خدمت دانشگاهها و مدارس عالی خواهند بود.

انتقال دانشگاه آریامهر

آقای مهران پس از این شرفیابی گفت شاهنشاه در مورد انتقال دانشگاه صنعتی آریامهر از تهران به اصفهان طبق برنامه پیش بینی شده اوامری صادر کردند . ومسئله تامین رفاه استادان و کادر اداری دانشگاه و تامین‌مسکن استادان و خوابگاه های دانشجویان را در این نقل و انتقال مورد تاکید قرار دادند.

اعتلای علمی دانشگاه واینکه این مرکز بصورت یکی‌ازمراکز علمی ممتاز جهان‌شودنیزبخش دیگر از اوامر شاهنشاه‌بود.

شرح حال روسای جدید

● دکتر قاسم معتمدی‌رئیس جدید دانشگاه تهران ، رشته پزشکی را تااخذ درجه‌دکترا دردانشگاه تهران گذرانده است و از دانشگاه کالیفرنیا موفق به دریافت رشته تخصصی بهداشت و از دانشگاه کلورادو به دوره تخصصی بیماریهای ریوی نائل آمده است .

دکترمعتمدی بترتیب ریاست بهداشت آذربایجان ، استان اصفهان ، تهران ، و اداره امور آزمایشگاههای وزارت بهداری، اداره اپیدمیولوژی ومبارزه با بیماریهای واگیر وزارت بهداری را عهده‌دار بوده است . وی از سال ۱۳۴۶ تا ۱۳۵۵ ریاست دانشگاه اصفهان و ازاسفند ۱۳۵۵ تا مرداد ۲۵۳۶ سمت وزیر علوم و آموزش عالی را داشته است .

● دکتر منوچهر مرتضوی استاد تمام وقت دانشگاه آذرآبادگان کەاز آغازفعالیت این دانشگاه به تدریس و تحقیق اشتغال داشته است دارای تالیفات متعددی در زمینه ادب و فرهنگ ایران است .

وی همچنین مشاورت رئیس دانشگاه آذرآبادگان‌و ریاست موسسه تحقیقات فرهنگ و ادب دانشگاه آذرآبادگان را بعهده داشته و بمدت ۳ سال نیز بعنوان رئیس‌دانشکده ادبیات‌دانشگاه آذرآبادگان برگزیده شده بود .

● دکتر پرویز آموزگار تحصیلات خود را در رشته زبان و ادبیات انگلیسی به پایان رسانیده و دوره‌های تخصصی زبان و ادبیات انگلیسی ، علوم سیاسی ، روشهای آموزش زبان رابا موفقیت گذرانده است .

وی تاکنون استادی تمام وقت دانشکده ادبیات وعلوم انسانی دانشگاه تهران ، ریاست مرکز زبانهای‌خارجی سرپرست دانشکده ادبیات و علوم انسانی‌و ریاست دوره شبانه دانشگاه تهران را عهده‌دار بوده است.آخرین سمت دکتر آموزگار ریاست سازمان سنجش آموزش کشور بوده است .

● دکتر احمد قریشی دکترای خود را در رشته علوم سیاسی از دانشگاه کلورادو به پایان رسانیده‌و از هنگام اقامت در ایران استادی تمام وقت دانشکده اقتصاد و علوم سیاسی دانشگاه ملی را عهده‌دار بوده است و سپس به سرپرستی دانشکده اقتصاد و علوم سیاسی و از سال ۴۹ تا ۵۳ نیز به استادی دانشگاه کلورادو برگزیده شد.

● دکتر جواد اسکوئی رئیس جدید مدرسه عالی‌پارس از دانشگاه تهران در رشته پزشکی به دریافت دکترا نائل شده است و دارای دیپلم تخصصی در «ماتوپاتولوژی وایمونوپاکولوژی از کشور آمریکاست.»

وی تاکنون معاون سرپرستی امور دانشجوئی دانشکده پزشکی سرپرستی دانشجویان دانشکده پزشکی و استادی مدرسه‌عالی پارس را عهده‌دار بوده است.

● دکترعلی آزمایش رئیس جدید مدرسه عالی بازرگانی تحصیلات خودرا در رشته دکترای حقوق از دانشگاه مونپولیه فرانسه و دکترای جامعه‌شناسی کیفی ازدانشکده ادبیات دانشگاه مونپولیه رابه پایان رسانیده است.

او قبلا سمت معاون دانشکده حقوق‌و علوم سیاسی‌دانشگاه تهران‌را داشته است وبعنوان دانشیار تمام وقت دانشکده حقوق‌و علوم سیاسی تدریس میکرده است.

● دکتر علیرضا مهران،نایب التولیه جدید دانشگاه صنعتی آریامهردارای دکترای علوم‌از دانشگاه ژنو ، سویس است‌که مدتی در مرکز اتمی فرانسه دوره تخصصی بعد از دکترا گذرانده است و آنگاه دوره دیگری‌ازرشته های اختصاصی فوق دکترا را در دانشگاه یوتاسالت‌لیک‌سیتی به تحقیق و مطالعه اشتغال داشته است.

وی به ترتیب استاد آسیستانی دانشگاه ژنو ، پژوهنده‌انستیتو ملی تکنیسین های هسته‌ای فرانسه‌ومدرسی دانشسرایعالی تهران‌وتدریس رشته بیولوژی دانشگاه یوتا را عهده‌داربوده است .

از دکتر مهران ۳۱ تالیف علمی به زبانهای فرانسه و انگلیسی انتشار یافته است و همچنین ۵۰ مقاله و متن کنفرانسهاو طرحهای‌آموزشی به زبان فارسی تنظیم کرده است.

وی به ترتیب استاد یار و رئیس دفتر طرح و برنامه ، رئیس بخش مهندسی معدن و معاون‌عالی و اداری پلی‌تکنیک تهران بوده است وبراساس مصوبه هیئت مرکزی وزارت علوم و آموزش عالی به دانشیاری‌رسمی پلی‌تکنیک‌تهران برگزیده شد.

● دکتر اسد ایران‌پناه، استاد تمام وقت دانشکده علوم دانشگاه تهران دارای درجه دکترا از دانشگاه اوکلاهما است . از سال ۲۵۱۷ فعالیت علمی خود را در دانشگاه تهران آغاز کرد و چندی نیز بتدریس در دانشگاههای اوکلاهما و تکزاس اشتغال داشت .

دکتر ایران‌پناه بیش از ۵ سال‌مدیریت‌کل امورآموزشی دانشگاه تهران را بعهده داشت و آخرین سمت او رئیس دوره شبانه دانشگاه تهران بود.

خبرهای کوتاه

سالروز درگذشت سپهبد زاهدی

بمناسبت سالروز درگذشت سپهبد زاهدی نخست‌وزیر اسبق ایران ، دیروز مراسمی برمزار وی‌برگزار شد . بمناسبت سالروز درگذشت نخست‌وزیر اسبق تاجگل زیبائی از جانب شاهنشاه آریامهر و تاج گل هائی از سوی جمشید آموزگار نخست‌وزیر ، امیر عباس هویدا وزیر دربار شاهنشاهی ، باهری دبیرکل حزب رستاخیز ملت ایران، اردشیر زاهدی سفیر شاهنشاه آریامهر در آمریکا وسایر شخصیت هاومقامات مملکتی و دولتی به‌آرامگاه مرحوم سپهبدزاهدی‌فرستاده شده بود .

در مراسم‌سالروزدرگذشت سپهبد زاهدی داریوش همایون وزیر اطلاعات و جهانگردی و عده‌ای‌ازامرای ارتش و گروهی ازشخصیت ها و مقامات دولتی و نمایندگان مجلسین شورا و سنا شرکت داشتند .

اعزام قطار فوق‌العاده به مشهد

شرکت سهامی راه آهن ایران امروز اعلام کرد : به علت‌ازدیاد مسافرین در ایام سوگواری ماه مبارك رمضان یك قطارفوق‌العاده ساعت ۱۹و ۴۰ دقیقه امروز از تهران‌به مقصد مشهدحرکت می کند.

قطار مزبور ساعت ۲۰ روز ۱۵ شهریور ماه از مشهد مراجعت و ساعت ۱۱ و ۵دقیقه روز بعدبه تهران می‌رسد .

معاون آموزش و پرورش شهرستان طوالش

سیاوش پورمهر بسمت معاون اداره آموزش و پرورش شهرستان هشتپر طوالش منصوب شد . وی دبیر دبیرستانها و عضو انجمن شورای آموزش و پرورش این شهرستان‌بود.

پیام شادباش

ازجانب شاهنشاه‌آریامهر بمناسبت انتخاب حضرت « اسپیروس کیپریانو » بریاست جمهوری قبرس‌پیام شادباشی به نیکوزیا پایتخت قبرس مخابره شد .

ممنوعیت صید قزل‌آلا

سازمان حفاظت محیط زیست اعلام کرد به منظور حفظ نسل ماهی‌دررودخانه لار ، صید ماهی قزل‌آلا در این رودخانه از پانزدهم شهریورماه تا اطلاع بعدی ممنوع اعلام می‌شود .

علاقمندان به صید ماهی قزل‌آلا می‌توانند از این تاریخ در رودخانه های کرج و جاجرود به صید به‌پردازند .

ارزشیابی اصلاحات ارضی

بازدید هیات اعزامی کشور تایلند از فعالیت های کشاورزی استان اصفهان‌به پایان رسید .

این هیات که‌بوسیله‌آقای «چام لونگ» مدیر کل اصلاحات ارضی وزارت کشاورزی و اصلاحات‌ارضی تایلند سرپرستی میشود به ایران آمده است تا ضمن آشنائی با مقررات و قوانین اصلاحات ارضی ایران، دست‌آوردها و موفقیت‌های این برنامه وسیع‌راارزشیابی کند .

مقاله نماینده ایران در کنفرانس جهانی تغذیه

کنفرانس جهانی تغذیه‌که با شرکت ۳۰۰ تن‌ازاستادان و کارشناسان مسایل تغذیه در دانشگاه آکسفورد لندن تشکیل شده بود پایان‌یافت.

از ایران دراین کنفرانس خانم ربابه ملکی یزدی استادیار پژوهشی موسسه تحقیقات و برنامه‌ریزی‌علمی و آموزشی شرکت داشت و مقاله‌ای پیرامون تغذیه در ایران ارائه کرد که مورد توجه شرکت کنندگان در کنفرانس قرار گرفت .

یک هواپیمادر آسمان تهران آتش گرفت

هواپیما پس از تخلیه مواد سوختی سالم در فرودگاه مهرآباد بزمین نشست

۴۲۰ مسافر و سرنشین‌یک هواپیمای بی.او.سی صبح امروز متجاوز از یک ساعت بر فراز تهران با خطر سقوط ومرگ روبرو بودند.

ساعت ۱۰٫۵ صبح امروز هواپیمای‌پرواز۷۴۷ جامبوجت متعلق به شرکت هواپیمایی بی‌او.سی به خلبانی«بکستون» امریکایی که از فرودگاه مهرآباد عازم اروپا بود،دچار حریق شد و یکی از موتور های جت آن آتش گرفت .در آغاز حرکت و صعود ،برج مراقبت‌فرودگاه متوجه حریق شد ومراتب با بی‌سیم به اطلاع خلبان رسید. خلبان بوسیله‌دستگاه خاموش‌کننده‌ای که در کنار موتور تعبیه شده است، آتش را خاموش کرد ، اماچون‌ادامه‌پرواز بدین‌ترتیب خطرناک‌بود‌برج مراقبت‌دستور دادخلبان‌هواپیمارابه ارتفاعات البرز هدایت کند و پس از تخلیه‌مواد سوختی روی باند فرود آید.

هواپیما بر فراز البرز کوه بگردش درآمد و دراین‌فاصله مسئولان فرودگاه عملیات احتیاطی رادرکنار باند بعمل آوردند . آمبولانس ، ماشین های آتش نشانی و گروه امداد کنار باند مستقر شدو یکساعت بعد ، هواپیما کەسوخت‌خودرا بر فراز البرز کوه تخلیه کرده بود ، سالم به زمین نشست . بدین ترتیب هوشیاری کارکنان و مامور برج کنترل فرودگاه مهر آباد، جان‌۴۲۰ سرنشین هواپیما را نجات داد. هواپیما هم اکنون در فرودگاه مهرآباد تحت تعمیراست و مسافران تاتعمیر کامل ویا رسیدن هواپیمای رززو در تهران باقی خواهند ماند.

کشف نفت در امارت راس‌الخیمه

راس‌الخیمه که یکی از امارات جنوبی خلیج فارس است به گروه کشور ها و امارات صاحب نفت این منطقه پیوست . دومین چاه‌این‌کشور به نفت رسیدومیزان استخراج این چاه در روز ۳۵۰۰بشکه است. بهمین جهت .منبع کشف شده تجاری شناخته شده ،و استخراج و صدور آن‌بزودی آغاز میگردد .

مقامات راس‌الخیمه موعد صدور و استخراج را اوایل سال مسیحی‌آینده‌اعلام کردند. کارشناسان نفت کشف‌شده را نفت ممتاز واعلا اعلام کردند . نفت منطقه فوق‌دست شرکتی است که در آن راس‌الخیمه و کنسرسیومی از کمپانیهای آلمان غربی‌وایتالیا و امریکاو کاناداو استرالیا عضویت و سهم دارند .

پرداخت حقوق مهرماه معلمان در بانک فرهنگیان

حقوق ومزایای فرهنگیان تهران از مهر ماه توسط بانك فرهنگیان پرداخت میشود و با افتتاح شعبه‌های جدید این بانك در تهران، باجه‌هائی باین منظور در نواحی آموزش وپرورش دایر خواهدشد.

در حال‌حاضر فقط شعبه مرکزی‌بانك فرهنگیان در تهران مشغول کار استو در روز عید فطر دو شعبه دیگر در خیابان سپه و بازار تهران و یك شعبه نیز در رضائیه افتتاح میشود .

براساس برنامه پیش‌بینی شده تا پایان امسال یکصد شعبه بانك‌فرهنگیان در سراسر کشور دایر خواهد شد و فرهنگیان سراسر کشور حقوق ومزایای خود را از شعب این بانك دریافت‌خواهند کرد .

پذیرش ۳ هزار آموزگار در دانشگاه سپاهیان انقلاب

۳ هزار نفر از مدیران ، معاونان ، آموزگاران و راهنمایان تعلیماتی برای ادامه تحصیل تا سطح لیسانس دردانشکده‌مکاتبه‌ای دانشگاه سپاهیان انقلاب پذیرفته میشوند.

سازمان سنجش آموزش کشور اعلام کرد داوطلبان میتوانند به اداره آموزش و پرورش محل خدمت یااداره کل آموزش وپرورش‌استان مراجعه کنند و درصورت دارابودن شرایط لازم برگ را تکمیل و همراه مدارک مورد نیاز حداکثر تاهفدهم شهریور با پست سفارشی درخواست شرکت درمسابقه به نشانی سازمان سنجش آموزش کشور بفرستند.

محل و تاریخ توزیع‌کارت ورود به جلسه امتحان و سایر اطلاعات لازم روز دوم مهرماه اعلام خواهد شد.

کیفیت آموزش دانش‌آموزان

بقیه ازصفحه آخر

۵ سال گذشته در ترکیب کادر مالی دانشگاهها و موسسات آموزش عالی پدید آمده این است که نسبت کارکنان با تحصیلات دیپلم و پائین تراز رقم ۸۴ درصد به رقم ۷۸ درصد کاهش یافته و در عوض نسبت کارکنان با تحصیلات لیسانس و بالاتر از ۱۰در صد به ۱۵ در صد افزایش حاصل کرده است ، هرچند این دگرگونی را نمیتوان نشانه افزایش کارآئی‌کادر امور مالی دانشگاهها تلقی کرد . در حال حاضررشته های تحصیلی ۶۲ درصداز کارکنان واحد های مالی دانشگاهها و موسسات آموزش عالی با مشاغل حسابداری و مالی ارتباطی ندارد . بطور کلی صورت وضعیت فعلی در نظام مالی دانشگاهها با توجه به پیچیدگی وتراکم روزافزون عملیات مالی قادر به رفع احتیاجات اساسی موسسات آموزش عالی نیست .

صرفه‌جوئی در هزینه های دولت در همه‌زمینه ها از جمله درامور آموزش یکی از اولویتهای سال ۲۵۳۵ بود . در دستگاه آموزش اجرای سیاست صرفه‌جوئی به دووجه امکان‌پذیر است .

نخست آنکه جلوگیری‌از ضایعات و هزینه های‌زائدو کنترل دقیق در مصارف بعنوان یک برنامه اجباری قرار گیرد که دانشگاههادر این زمینه‌یک سلسله‌اقدامات کنترل کننده در پاره‌ای مصارف نظیر آب ، برق ، سوخت ، مواد و لوازم مصرف شدنی ، ملزومات اداری و غیره‌انجام داده‌اند و بعضا به حذف برخی از برنامه چون ماموریت های اداری ، برگزاری جشنها ، بازدید های تفریحی دانشجویان و نظایر آن پرداخته‌اند ، و هرچند که از نظر مقدار و رقم صرفه‌جوئی چندان قابل ملاحظه نیست .

بازدهو دانشگاه

طریق دوم صرفه‌جوئی که بسیار حائز اهمیت می باشد آن است که استفاده از ظرفیتهای موجود اعم‌از ساختمان ، وسائل و تجهیزات ،پرسنل آموزشی و اداری و نظایر آن به حداکثر ممکن افزایش یابد. اندازه‌گیری این جهت از صرفه‌جوئی البته کار ساده‌ای‌نیست‌اما در بررسی که از چند دانشگاه و موسسه آموزش عالی به عمل آمده نشان می‌دهد که میان بهره‌وری موجود از امکانات آموزشی تا بهره وری ممکن هنوز فاصله قابل توجه وجود دارد . نسبت بازدهی دانشگاهی تاسیسات آموزشی درطول چند سال حداقل‌از نظر کمی افزایش پیدانکرده است ، سهل است در مواردی کاهش نیز داشته است . بدیهی است اگر کیفیت آموزش و پژوهش درحدی اعتلا یافته باشدکه ارزش بیشتری نسبت به کاهش کمی داشته باشد صرفه‌جوئی به شیوه دوم تحقق یافته است ،در غیر این صورت هدف اصلی صرفه‌جوئی که همان بهره‌وری ممکن ازظرفیتهای آموزشی و پژوهشی است مورد غفلت قرار گرفته است.

۹ چوب فروشی بروجرد سوخت

بروجرد ـ خبرنگار اطلاعات:

در یك آتش سوزی وسیع ۷ ساعته که در مغازه های چوب فروشی منطقه «چوب‌بر» های بروجرد روی داد ، بیش از ۳ میلیون تومان خسارت وارد آمد وحریق که ساعت یك بامداد امروزازمغازه‌چوب فروشی و تخته‌بری متعلق به حاج علی قنبری آغاز شد تا ساعت ۸ بامداد ادامه یافت. آتش که در منطقه‌ای بوسعت ۹۰۰ متر مربع روی داده‌بود با کمك ماموران آتش نشانی بروجرد و با همکاری آتش نشانان شهر دورود و پادگان مرکز مهندسی خاموش شد. در این آتش سوزی ۹ چوب فروشی و چوب بری متعلق به حاج‌علی قنبری، عباس‌صنعتکار وحاج ماشاءالله اسدی‌سوخت و از بین رفت . این چوب فروشی‌هادرابتدای راه‌بروجرد ـ خرم‌آبادقراردارد وباقیمانده مغازه‌هایی است که در همین ماه گذشته براثر یك آتش سوزی دامنه دار آتش‌گرفت و بیش‌از ۷ میلیون تومان خسارت وارد کرد . با دومین حریق ، همه چوب‌فروشی های بروجرد بکلی سوخت و ازبین رفت .

ماموران آگاهی برای دستگیری متهم بقتل کرجی بسیج شدند

صغری جازمی (مقتول)

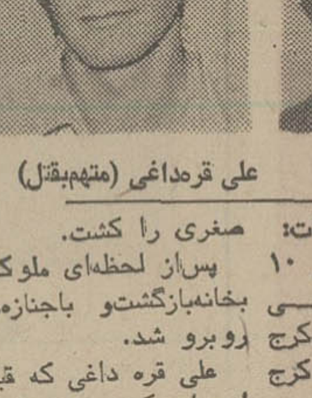
علی قره‌داغی (متهم‌بقتل)

کرج ـ خبرنگار اطلاعات: دربی کشته شدن دختر ۱۰ ساله‌ای بنام صغری جازمی بدست ناپدریش در «کلاک»کرج ماموران اداره آگاهی کرج برای دستگیری متهم بقتل‌بسیج شدند.

جنایت ساعت ۴ بعدازظهر جمعه گذشته روی داد ومتهم بقتل علی قره‌داغی نام دارد.

ملوک جازمی مادر صغری که در تدارک نقل و انتقال اثاثه بخانه جدیدشان در «قلعه حسنخان» کرج بود، صغرا را در منزل تنها گذاشت وخودبه منزل جدیدشان رفت . درهمین موقع علی قره‌داغی از راەرسید وپس از تنبیه صغری وی را بداخل حیاط خلوت خانه کشید وبا چند ضربه میله‌آهنی صغری را کشت.

پس‌از لحظه‌ای ملوک‌جازمی بخانه‌بازگشت‌و باجنازه‌دخترش روبرو شد.

علی قره داغی که قبلا ۲بار ازدواج کرده بود با ملوک جازمی آشنا شد و ۲٫۵ ماه قبل بایک دیگر ازدواج کردند.

از ابتدای زندگی زناشوئی، این زن ومرد بایکدیگر اختلاف پیدا کردند، زیرا ملوک از شوهر سابقش دارای ۴ فرزند بود ووجود فرزندان ملوک براین اختلاف دامن میزد.

جنازه صغرا جازمی برای تعیین علت مرگ به پزشکی قانونی تهران انتقال یافت و ماموران اداره آگاهی کرج جهت دستگیری متهم بقتل‌تلاش وسیعی را آغاز کرده‌اند.

یکنفر کشته‌شدو۳ نفر مجروح‌شدند

مشهد ـ خبرنگار اطلاعات : در برخورد دو وسیله‌نقلیه در جاده قوچان ـ مشهد یکنفر کشته شد و ۳ نفر آسیب‌دیدند.

حادثه در برخورد وانت پیکان ۴۶۸۵۹ تهران ـ ط با کامیون کمپرسی۳۴۶۹۳ـ مشهد در کیلومتر ۱۰ جاده قوچان‌ـ مشهد روی داد.

دراین حادثه محمد باقر دهقانی راننده پیکان کشته شد. دوسرنشین وانت و محمود مسکین راننده کامیون کەبشدت مجروح‌شده‌بودند‌به بیمارستان «سوانح» مشهد انتقال یافتند. کارشناس پلیس راه علت‌حادثه را انحراف بچپ و سرعت‌بیش از حد از سوی راننده کامیون اعلام کرد.

انفجار کپسول گاز دختر ۱۸ساله را کشت

گرمسار ـ خبرنگاراطلاعات: براثر انفجار کپسول گاز در آشپزخانه یکی از منازل مسکونی گرمسار دختر ۱۸ ساله‌یی بنام پریوش بخشی کشته شد . پریوش دانش آموز سال دوم دبیرستان خدمات گرمسار بود .

پدر و مادر این دخترکه برای نجات فرزند خود اقدام کرده و دچار سوختگی شدید شده بودنددربیمارستان‌باقری گرمسار بستری شدند .

۵ نفر کشته و ۳ نفر مجروح شدند

اصفهان ـ خبرنگار اطلاعات : در برخورد دو وسیله‌نقلیه در جاده زینبیه- اصفهان ۵نفر کشته و ۳ نفر مجروح شدند.

حادثه در برخورد پیکان ۲۳۲۸۲ تهران ـ س برانندگی قربانعلی دودانگی با کامیون کمپرسی ۱۴۳۶۴ تهران ـ الف روی داد وطی آن ۵ نفر از سرنشینان پیکان کشته شدند. همچنین ۳ نفر از سرنشینان پیکان که بشدت مجروح شده بودند به «کلینیک جرجانی» اصفهان انتقال یافتند.

فروغ اقلیدی‌نژاد ۲۲ ساله ، شهرام ۱۳ساله، زهرا آل‌شمس ۲ساله،گلی مرادی (مادرراننده) وحمیرا اقلیدی کشته شدگان این حادثه بودند.

مجروحین حادثه قربانعلی دودانگی (راننده پیکان).سهیلا ۱۶ ساله ومریم اقلیدی ۱۸ساله هستند.

بررسی علل رکود کتاب خوب در ایران (۲)

آمار سازمان فرهنگی بین المللی یونسکو:

هر ایرانی در سال فقط ۲ دقیقه مطالعه می کند

پیش از این، در باره علل کمبود کتاب خوب سخن گفتیم و به رکود بازار کتاب و سکوت شاعران و نویسندگان سرشناس اشاره کردیم. پیش از این گفتیم که در بررسی علت ها، به بعضی ممیزی های بدون ضابطه و بی جهت در کار چاپ و نشر برخورد می کنیم که خلاقیت اندیشمندان ما را از آنها می گیرد و مهر سکوت بر لبانس مي زند و قلمشان را از حرکت باز می دارد.

در آن مقال، وعده کرده بودیم که در این باره باز هم بگوئیم و دعوت کرده بودیم تا شاعران و نویسندگان، در این رهگذر ما را یاری دهند و علت ها را برای ما و شما بر شمرند.

گروهی از دست اندر کاران، این دعوت را پذیرفتند و از کتاب و ماجرا های آن سخن گفتند که بموقع آنها را خواهید خواند. امروز بهتر دانستیم، حرفهای اعضای هیأت مدیره شرکت مؤلفان و مترجمان ایران را در باره کتاب، چاپ کنیم که خود قطعنامه‌ای می تواند باشد بر سر نوشت کتاب در جامعه ما و هشداری از زبان و قلم صاحبنظران که با دست تهی اما دلی سرشار از اشتیاق و امید، به نجات کتاب آمده اند....

با سابقه فرهنگی درخشان ایرانیان در کار توسعه و نشر فرهنگ بشری در سیر تاریخ جهان، که همواره موجب حیرت و تحسین عموم مورخان و محققان جهان شده است، رکود نشر کتاب در ایران بی علاقگی با سوادان ما به مطالعه،جای بسی تاسف و تألم و سر افکندگی است. مؤید این مطلب آماری است که از طرف سازمان فرهنگی بین المللی یونسکو در دنیا منتشر شده است، طبق این آمار تاسف انگیز و حسرت بار در سال ۱۹۷۵ میلادی یعنی در ظرف ۳۶۵ شبانه روز هر ایرانی فقط ۲ دقیقه وقت خود را صرف مطالعه کرده است.

طبق آمار دیگری که از طرف همین سازمان جهانی منتشر گردیده در سال ۱۹۶۱ میلادی تعداد سیصد و چهل یک هزار کتاب مستقل در جهان طبع و نشر شده است. متاسفانه در این سال در ایران فقط ۵۸۱ جلد کتاب مستقل نشر یافته است. طبق درجه بندی مذکور فقط کشور های عراق و عربستان که به ترتیب ۱۴۳ و ۶۹ جلد کتاب در آن سال منتشر کرده اند از لحاظ تعداد نشر کتاب در جهان از ایران عقب تر هستند.

بدین ترتیب برای ملتی که شاعر و نویسنده‌اش (ناصر خسرو) در نهصد سال قبل بمنظور دست یافتن به مطالب کتابی از خراسان تا مصر پیاده راه پیمائی کرده است، با در نظر گرفتن ان همه سوابق درخشان فرهنگی مشاهده این وضع بمنزله سقوط مدارج فکری و انحطاط ادبی به شمار میرود.

دارمستتر در باره مقام فرهنگی ایرانیان در تاریخ فکری جهان مینویسد:

«بی تردید در تاریخ عمومی بشر، ایران عامل بسیار مهمی است، زیرا در عین اینکه توانسته است کمک بزرگی برای اختلاط ملتهای مختلف باشد در عین حال در توسعه و بسط منطقی بشریت چیز های گرانبها و پر ارزشی اورده است»

با اینهمه، مردم نمی دانند که آزادی و استقلال ملی و پایداری این سرزمین در مقابل یورشهای سهمگین بیگانگان مرهون همین شاعران و نویسندگان و محققان و متفکرانی است که متاسفانه حتی نام آنها را با سوادان بالاتر از دیپلم آن نمی دانند.

بهر حال ادامه این وضع برای حیات ملی ما بسیار خطرناک بنظر میرسد و اگر مسئولان مملکتی چاره عاجلی برای محو آثار این جهل ملی و فرهنگی نیندیشند، بی تردید عواقب بسیار وخیمی در انتظار ما خواهد بود. حال چرا باید سطح معلومات ما تا این حد پائین آمده باشد تردیدی نیست که عاملی اصلی آن عدم توجه و بی علاقگی جوانان و با سوادان ما به مطالعه است.

واقعهٔ تأثر انگیز فرهنگی

ای کاش کار انحطاط فکری و عدم توجه به فرهنگ و ادبیات و هنر در ایران بهمین جا ختم میشد، زیرا روز جمعه چهارم شهریور سال جاری ملتی که از بدو تاریخ حیات ملی خود به فرهنگ و ادبیات خود بالیده است با اجرای برنامه‌ای از پشت تریبون رادیو ایران که به ادعای مسئولان مربوط در بیشتر نقاط کره زمین صدای آن شنیده میشود شرمنده شد. ماجرا از این قرار بود که اداره کننده برنامه جمعه بازار از بیست تن افراد بالغ و با سواد پایتخت اعم از دبیر و دانشجو و بازرگان و غیره خواست که سه نفر نویسنده معاصر را به اسم نام ببرند، اما متاسفانه هیچیک از آن ۲۰ تن با همه عناوین مختلف خود از گفتن نام سه نفر نویسنده معاصر اظهار عجز و ناتوانی کردند. ولی در عوض همه آن عده بدون استثناء بجای نام سه نفر تصنیف خوان

امروز: دکتر ذبیح الله صفا، عبدالرحمان پارسا تویسرکانی، مهندس عزت الله تیرانداز، دکتر کیومرث وثوقی، ابوالقاسم حالت، عبدالرفیع حقیقت (رفیع) جواد محمدزاده و محمدرضا جعفری

اعضاء هیأت مدیره شرکت مؤلفان و مترجمان ایران

رادیو از چندین نفیر نام بردند، علت این عدم اشنایی با نویسندگان چیست؟ جز بی اعتنائی به کتاب و ادبیات و بالاخره به فرهنگ وملیت. حال چرا ما باید اینهمه به ادبیات و تاریخ و سرنوشت ملی خود بی تفاوت باشیم،؟ خود مسئله بسیار غامضی است و ایا چه کسانی مسئول ایجاد اینهمه بی تفاوتی مردم به فرهنگ و ادبیات و هنر ملی هستند؟

عوامل بازدارنده

همانطور که در مقدمه این مطلب نوشته شد عامل بزرگ رکود در کار توسعه و نشر کتاب در ایران در درجه اول عدم توجه واقعی مسئولان فرهنگی مملکت به وضع زندگی و رفاه حال نویسندگان و محققان است.

آیا تاکنون هیچیک از مسئولان فرهنگی پیشنهادی برای بهبود وضع زندگی و رفاه محققان و نویسندگان و شاعران که طبقه ممتاز هر اجتماع شمرده میشوند به مقامات بالای مملکت داده اند؟ که متضمن راحتی و آرامش خاطر بیشتری برای انان گردد تا با دلگرمی بیشتری در راه ادامه کار مطالعه و تحقیق قدم بر دارند؟

بی تفاوتی در این کار علاوه بر انکه محققان و مولفان را از ادامه کار در راه خدمت به فرهنگ و ادبیات و علوم مایوس می کند، برای پیوستن نسل جوان به این فن شریف در اینده نیز هیچگونه تمایل و علاقه‌ای به وجود نمی اورد. در جامعه ای که یکنفر محقق و نویسنده چیره دست در ردیف مردم عادی قرار می گیرد و گاه به علت اینکه امکانات مادی وی از فلان فرد کم سواد یا بی سواد محدود تر است حتی در طبقه پائین تر گذارده میشود، آیا دیگر میتوان انتظار افزایش تعداد انگشت شمار این گروه و بالاخره خلق آثار ارزنده فرهنگی و ادبی و هنری که قابل ارائه در جوامع فرهنگی بین المللی باشد داشت!

عامل دیگری که به کار رکود درنشرکتاب کمک می کند، گذشته از اینکه مولفان و محققان و مترجمان ایران مورد توجه و محبت نیستند، درصورت علاقه و تمایل شخصی درکار تحقیق و تالیف و چاپ و نشر آثار خود مواجه با اشکال و ناراحتی و دردسر متعدد هستند که رئوس ان بشرح زیر است:

۱ ـ بدیهی است درموقع تحقیق و تالیف با انواع و اقسام مشکلات روزمره زندگی که لازمه ادامه حیات دراجتماع است مواجه می باشند و همه انها ناگزیر باید تحمل کنند.

۲ ـ پس از تهیه و تالیف اثر خود برای چاپ و نشر ان باید به موسسات فرهنگی و ناشران کتاب که متاسفانه برخی از انها از تشخیص خوب و یا بد بودن اثار نویسندگان عاجزند، مراجعه کند.

۳ ـ درصورت موافقت با چاپ و نشر اثر نویسنده که انهم به شهرت نویسنده و یا ارتباط نویسنده با ناشر و یا به تشخیص بازاریابی ناشر مربوط میشود. درمورد تهیه مقدمات کارچاپ و صحافی و نشیر ان با انواع مشکلات که ذکر انها موجب اطاله کلام خواهد شد مواجه خواهد بود.

به غیر از موارد مذکور، درمورد نویسنده و تهیه اثر تامرز امادگی اثر جهت چاپ، ناشران کتاب نیز بایددرمورد چاپ و نشر کتاب بادرنظر گرفتن افزایش دستمزد و گرانی کاغذ و لوازم چاپخانه یک سلسله موانع و اشکالات بازدارنده موجود درراه چاپ و نشر اثر مورد نظر خود از قبیل سانسور و توزیع و غیره را تحمل کنند و سرانجام با بی تفاوتی و یا عدم علاقه با سوادان مملکت برکار مطالعه کتاب روبرو باشند. جای بسی تاسف است درکشوری که حدود ۳۶ میلیون جمعیت دارد و شاید ۷۰٪ ان با سواد باشند بهترین و عالی‌ترین کتابهای اجتماعی، ما بیش از دو هزار نسخه چاپ نمیشود و تازه این تعداد نیز درظرف مدت چند سال بفروش میرسد.

متاسفانه دراین رهگذرناشران بعلت معطل شدن سرمایه خود از انجام تعهد درمقابل نویسنده یا محقق و مترجم اثر چاپ شده سرباز میزنند و یا انجام تعهدات خود را به دفع الوقت محول می کنند و درنتیجه صاحب اثر علاوه برانکه به خلق اثار دیگر هیچگونه رغبتی نشان نمی دهد بلکه به فرزندان و اشنایان خود توصیه می کند که مبادا قدم دراین راه بی ثمر بگذارند و حاصل کار این خواهد شد که دراثر بی توجهی مسئولان به این امر خطیر فرهنگی و ملی و تلقین محققان و مولفان که متاسفانه واقعیت تلخی را همراه دارد و هیچگاه نمیتوان آن را انکار کرد کاربه ابتذال ادبی و هنری نظیر صحنه تالم باربرنامه جمعه بازار روز جمعه چهارم شهریور رادیو ایران و امثال ان خواهد کشید. که زنگ خطر انحطاط و سقوط فرهنگی را با قدرتی هرچه تمام‌تر به صدا درمی اورد.

دراین میان نویسنده و محقق نالان و ناراضی، ناشر کتاب مغبون و سرگردان، و اثر نیز درصورت چاپ بی خریدار و سرمایه معطل می ماند. با این وصف چه انتظاری جز رکود روز افزون چاپ و نشر کتاب و بالاخره عدم انتخاب کتاب خوب برای طبقات مختلف اجتماع میتوان داشت؟

شرکت مؤلفان و مترجمان

مسئله دیگری که درایران هیچگاه مورد توجه قرارنگرفته ایجاد موسسه‌ای از طرف خود مولفان و مترجمان درایران است که به مراجعات مکرر و بی ثمر و گاه تحقیر اور این طبقه روشنفکر به برخی از ناشران بی صلاحیت درکار انتخاب و چاپ کتاب خاتمه دهد.

سرانجام درسال جاری بمنظور تحقق بخشیدن به هدف مورد نظر با همراهی و همکاری و همت و پشتکار تنی چند از محققان و صاحب نظران خبره و علاقه‌مند به این آب و خاک شرکتی تحت عنوان «شرکت مولفان و مترجمان ایران تاسیس شد و نسبت به ثبت ان اقدام گردید.

طبق برنامه تنظیمی اعضاء هیئت مدیره شرکت، شرکت امیدوارست که ضمن جلب توجه و اعتماد دیگر مولفان و مترجمان

بقیه در صفحه ۲۰

عشق به کتاب، درشهر وروستا

مطالعه دائمی کتاب، درغالب کشورهای پیشرفته یک عادت ثانوی برای همه مردم است. کتاب خواندن درغرب، کاری لوکس و مربوط به طبقات بالای جامعه نیست. هرجا که آدمیزاده‌ای زندگی می کند میل به کتاب و عشق به کتاب وجود دارد. این عکس از یک مرکز دامداری اروپائی گرفته شده است. حتی زن و مرددامدار ساکن کوهپایه هانیز میان خود و کتاب فاصله‌ای نمی بینند. حرص وولعی که درووجود این زنان و مردان روستایی نسبت به مطالعه بچشم میخورد، درایران، حتی درمیان تحصیلکرده های مرفه شمال پایتخت نیز وجود ندارد:

درجامعه ما، سهم مطالعه درزندگی روزمره مردم، بسیار اندک است.

زون لاین ZONELINE
به هیچ دستگاهی وابسته نیست.

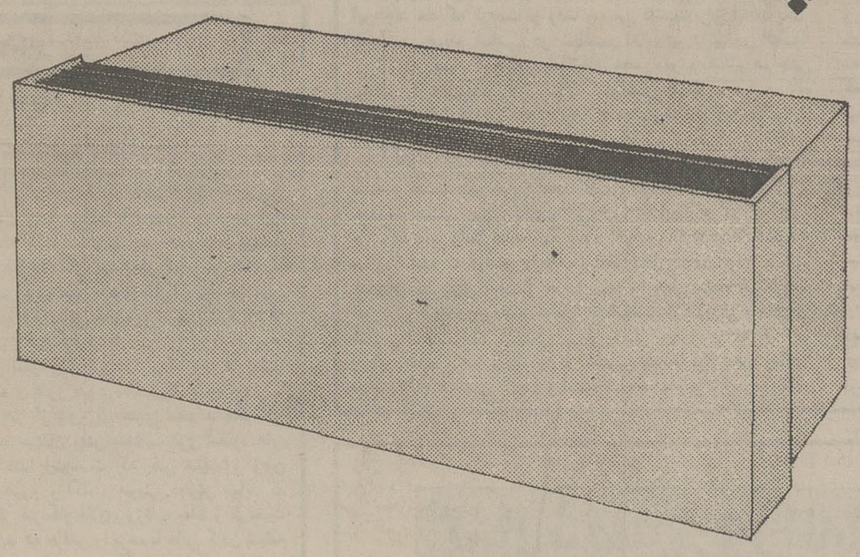

زون لاین جنرال الکتریک واحدی مستقل است برای گرما و سرمای یک اتاق

زون لاین واحد بسیار زیبائی است که بتنهائی و بدون وابستگی به هیچ دستگاه و مرکزی خود بخود عمل میکند.

سرما را بوسیله سیستم گازی و گرما را با هیتر برقی ، کویل آبگرم و یا بخار تامین میکند

زون لاین واحد یست بسیار مقرون بصرفه که مستقل از هر گونه دستگاه مرکزی در تابستان سرد و در زمستان گرم میکند.

مشاور قبل وبعد از فروش

دستگاههای تهویه مطبوع

نماینده انحصاری دستگاههای تهویه مطبوع جنرال الکتریک در ایران : شرکت مهندسی وبازرگانی پارس

خیابان حافظ ، کوچه آرژانتین ، شماره ۱ ۴ ، تلفن : ۸۳۸۱۹۴ـ۸۲۹۴۵۵ـ۸۲۷۵۰۲

اطلاعیه وزارت بهداری و بهزیستی
برای پذیرش دانشجو در آموزشگاههای فنی آزمایشگاهی

آموزشگاه های فنی آزمایشگاهی طبق مندرجات صفحات ۱۳۷ و ۱۳۸ راهنمای داوطلبان ورود به آموزش عالی سال تحصیلی ۳۷ ـ ۲۵۳۶ (نشریه اسفندماه ۲۵۳۵ سازمان سنجش آموزش کشور) درمراکز آموزشی زیر دانشجو می پذیرد .

نام مرکز آموزشی	نشانی
آموزشگاه فنی آزمایشگاهی مرکز تهران	شاهرضا خیابان فخررازی خیابان مشتاق شماره ۱۳۵ تلفن ۶۴۲۳۷۸
آموزشگاه فنی آزمایشگاهی شیراز ـ شیراز	خیابان‌جنت، آموزشگاه فنی آزمایشگاهی تلفن ۲۵۰۲۵
آموزشگاه فنی آزمایشگاهی اصفهان ـ اصفهان	خیابان کوروش ، جنب بانك صادرات کوچه بهار شماره ۳ تلفن ۴۴۳۹۲
آموزشگاه فنی آزمایشگاهی مشهد ـ مشهد	خیابان‌دانشگاه مقابل خیابان کفائی آموزشگاه فنی آزمایشگاهی ۴۸۸۸۴
آموزشگاه فنی آزمایشگاهی بابل ـ بابل	آستانه ،آموزشگاه فنی آزمایشگاهی تلفن ۳۰۸۸
آموزشگاه فنی آزمایشگاهی تبریز ـ تبریز	خیابان‌ثقةالاسلام آزمایشگاه استان آموزشگاه فنی آزمایشگاهی ۲۵۳۲۴
آموزشگاه فنی آزمایشگاهی کرمانشاه ـ کرمانشاه	بلوار طاق‌بستان . روبروی بیمارستان ۲۰۰ تختخوابی تلفن۸۶۱۷
آموزشگاه فنی آزمایشگاهی اهواز ـ اهواز	انتهای خیابان پهلوی ، چهارراه آبادان جنب آتش‌نشانی مرکز آموزش‌علوم پیراپزشکی تلفن ۲۲۱۲

داوطلبان باید برگ درخواست ثبت‌نام‌ذیل این اطلاعیه راتکمیل کرده بانضمام مدارك زیر :
ـ فتوکپی کارنامه آزمایش همگانی سال جاری .
ـ فتوکپی کارنامه قبولی یازیز نمرات ششم‌متوسطه که بتایید وزارت آموزش و پرورش رسیده باشد .
ـ عکس ۴×۶ یك قطعه (باقید مشخصات کامل در پشت‌عکس).
را حداکثر تا شانزدهم شهریورماه جاری با پست‌سفارشی به‌نشانی مراکز آموزشی فوق‌الذکر ارسال دارند .

توضیح :
۱ـهر داوطلب حق انتخاب یك آموزشگاه را دارد .
۲ـ به مدارك واصله بعد از مهلت مقرر ترتیب‌اثرداده نخواهد شد .
۳ـمدارك‌رسیده‌پس‌داده نمیشود.

برگ درخواست دانشجو در آموزشگاه فنی آزمایشگاهی

اینجانب بانام خانوادگی ... نام ... متولد شهر ... استان ...
که دیپلم کامل متوسطه خود رادرشهر ... استان ...
دریافت کرده‌ام داوطلب استفاده از ظرفیت دانشجوئی آزاد / منطقه‌ای ... آموزشگاه فنی آزمایشگاهی ...
هستم و بپیوست این برگ فتوکپی کارنامه آزمایش همگانی وکارنامه قبولی ششم متوسطه را ارسال میدارم
میانگین معدل کلاسهای چهارم و پنجم متوسطه‌ام ... میباشد.
نشانی کامل داوطلب: شهر ... خیابان ... کوچه ... پلاک ...
شماره تلفن ... امضاء ... تاریخ ...

داوطلبان باید روز ۲۲ر۶ر۳۶ برای معاینه وشرکت در مصاحبه‌یا اطلاع از تاریخ برگزاری مصاحبه به محل آموزشگاه مورد تقاضای خود مراجعه نمایند. کسانیکه در تاریخ مقرر برای مصاحبه حاضر نشوند منصرف تلقی خواهند شد . انجام معاینه و مصاحبه جنبه حذف کننده خواهد داشت.
اسامی پذیرفته شدگان اصلی و افراد ذخیره در تاریخ۲۶ر۶ر۳۶ درمحل هر آموزشگاه اعلام و در جراید منتشر خواهد شد.

اطلاعات ۱۳۰۴
بنیانگذار: شادروان عباس مسعودی
صاحب امتیاز و مدیر: فرهاد مسعودی
سردبیر: حسین بنی احمد
سال پنجاه و دوم
محل اداره: خیابان خیام. ساختمان اطلاعات
تلکس ۲۱۲۳۳۶ ـ تلگرافی: اطلاعات. تهران.
تلفن ۳۲۸۱

کشاورزی: همگام با جهش صنعتی

غلامرضا صاحب قلم

هفته گذشته مسائل و مشکلات کشاورزی ایران در مجلسین و صفحات روزنامه مورد بحث بود و همانطور که دیدیم دولت جدید نیز در برنامه خود برای کشاورزی اولویت شایان توجهی قایل شد که به عقیده من در مورد کشاورزی ایران، امروز سه پرسش مهم و هر چند تکراری مطرح است.

۱ ـ ایران کشور کشاورزی است یا خیر؟

۲ ـ بالاخره می‌توانیم از لحاظ مواد غذائی و خوراکی به خود کفایی مطلق برسیم؟

۳ ـ چگونه می‌توان از مهاجرت روستائیان بشهرها جلوگیری کرد؟

پاسخ این سئولات محتاج مختصری تعریف و مقدمه است و تا آنجا که می‌دانیم کشور ایران در حد فاصل منطقه معتدله و حاره واقع شده و دارای پستی و بلندی‌های زیاد، و روستاهای پراکنده و دور از هم به تعداد زیاد است که لاجرم، یک روستا از رودخانه و روستای دیگر از قنات، مشروب می‌شود. روستایی در کوهستان و روستای دیگر در دشت مسطح واقع است که باید گفت محصولات کشاورزی نیز سرد سیری و گرمسیری است و با این حساب، هر روستایی مشکلات مخصوص بخود دارد.

بنابراین موانع و مشکلات کشاورزی ایران متعدد و ناشناخته است و تمام مشکلات در میان مه غلیظی از ابهام و تاریکی پنهان است و بهمین علت نشان دادن راه چاره قدری پیچیده مینماید.

از طرفی برنامه‌های کشاورزی را مثل برنامه‌های صنعتی، نمی‌توان زمان بندی کرد و از خارج وارد و نصب نمود.

برنامه‌های کشاورزی در مرحله اول محتاج شناسائی دقیق و آمارها و اطلاعات صحیح است به اضافه اینکه، برنامه ریزان آگاه و ایران شناس و جهان شناس می‌خواهد تا از ارتفاع زیاد به سطح کشور نگاه کنند. متاسفانه ما از لحاظ چنین کارشناسان مو سفید کرده و دود چراغ خورده، بسیار فقیر هستیم. در برنامه‌های کشاورزی باید به مسایل روان شناسی، جامعه شناسی و موقعیت و نحوه‌ی اقلیم، اخلاق و عادات و سنن توجه شود که در گذشته بموضوعات فوق کمتر توجه شده و نتیجه این است که امروز مشاهده می‌نمائیم.

در آمار برداری اول تعداد روستاهای ایران «۵۰» هزار در آمار برداری دوم، «۶۴» هزار و در آمار برداری اخر «۸۵» هزار قید گردیده و عجیب اینکه با وجود تغییر تعداد روستاها، مساحت زمین‌های زراعتی ایران روی رقم «۱۷» میلیون هکتار ثابت مانده است و این باور نکردنی است!

از این گذشته تعداد قنوات در یک نشریه رسمی «۵۳» هزار رشته و در دیگری ۴۵ هزار رشته و در آخرین نشریه «۱۴۸» هزار و هشتصد و پنجاه رشته ذکر گردیده است!

ما، در طی قرون، بعد از صنایع نفت، بزرگترین سرمایه گذاری ملی را در قنوات داشته‌ایم و مبتکر این حرفه در جهان هستیم و اغلب شهرها و ابادی‌های ما بر اساس قنات بنا گردیده است، ولی افسوس که یک کارشناس نورسیده فرموده است قنوات ما باید متروک و تبدیل به چاه عمیق شود!

بی‌تردید، خدای نخواسته اگر روزی قطعات یدکی چاههای عمیق نرسد، فاجعه تاریخی و دردناکی رخ می‌دهد، حال آنکه قنات از این خطرات مصون است. در سالهای اخیر نوشته و گفته‌اند که «ایران کشور کشاورزی نیست»، اما کسانی که در این امور بصیرتی دارند می‌دانند که ژاپون کشور فقط صنعتی است، اغلب کشورهای جهان سوم، فقط کشور کشاورزی هستند و این‌میان امریکا و فرانسه کشورهای صنعتی و کشاورزی به شمار می‌روند که ایران نیز چنین است. و از امتیازات کشاورزی بسیار بهره‌مند است با توجه به اینکه امروز فقط کشورهای صنعتی و کشاورزی دارای اقتصاد سالم و مستقل ملی می‌باشند. با نگاهی به آنچه که گذشته، حالا می‌توانیم بگوئیم که آیا ایران یک کشور کشاورزی است؟

بلی، با داشتن «۷» ملیون هکتار زمین زراعتی، اگر «۱۴» میلیارد مترمکعب آبهای فراری از مرزها، مهار شود ما می‌توانیم در عمق و در سطح به کشت خود بیفزاییم و «۶۰» ملیون نفر را به آسانی تغذیه نمائیم.

قبل از اصلاحات ارضی عوامل زراعتی عبارت بود از: زمین. آب: گاو، کار و بذر، اما امروز عوامل زراعتی عبارتند از: آب و زمین، سرمایه، مدیریت، ممارست و دانش و تکنولژی که اکنون فقط فاقد، دانش و تکنولژی آن یعنی «جادوگران قرن» می‌باشیم، به این معنی که پژوهنده نداریم. لذا توانسته‌ایم دانش و مهارت را به روستا ببریم و در اختیار کشاورزان بگذاریم وگرنه کلیه عوامل را بحد کفایت داریم.

دومین سئوال این بود که: چگونه می‌توانیم از لحاظ مواد غذایی و خوراکی به مرحله خود کفایی مطلق برسیم؟

امروز، خود کفایی مطلق وجود ندارد، حتی ابر قدرتها نیز وارد کننده و محتاج خارج هستند.

خود کفائی مطلق، مدینه فاضله موهوم و سرابی فریبنده است. درست است که ما وارد کننده گندم و گوشت می‌باشیم اما در عوض صادر کننده، پنبه، پسته و خشکبار هستیم با وجود این، واردات مواد غذایی به غرور ملی ما صدمه می‌زند، و آن را می‌شکند. گذشته از اینها اگر روزی در ارتباطات و حمل و نقل بین‌المللی اختلالی پیش آید و یا فروشندگان، بخواهند خریداران را زیر فشارهای مصلحتی قرار دهند بی‌تردید عوارض و مشکلاتی به وجود می‌آید، بنابراین هر چه زودتر باید از این وضع رهایی یابیم.

اقتصاد، بر چهار پایه، نفت، پنبه، فرش، خشکبار، استوار است و ما هیچ وقت تبدیل به یک ملت «نفت فروش گندم بخر» نخواهیم بود، زیرا پدران ما قرنها بدون موز و آناناس زندگی کردند و ما هم می‌توانیم مثل پدرانمان زندگی کنیم، همچنانکه سال گذشته با مختصر حمایتی از گندم کاران، ۶ ملیون تن گندم تولید کردیم از گندم وارداتی بی‌نیاز شدیم و شک ندارم که بزودی در تولید گوشت نیز به مرحلهٔ بی‌نیازی خواهیم رسید.

سومین سئوال این بود که چگونه می‌توان از مهاجرت روستائیان جلوگیری کرد؟

اکنون «۵۰» هزار تراکتور در روستاها مشغول کار است، بنابراین میزان در خور توجهی نیروی انسانی در روستاها آزاد شده است، بعضی روستاها محدودیت، آب و زمین دارند، کشاورزی در قطعات کوچک اقتصادی نیست، تفاوت دستمزد کارگر روستائی و شهری خیلی زیاد است، در حالی که شهرها، جاذبه و زرق و برق دارند، روستاها اغلب فاقد خدمات عمومی اولیه هستند، دستگاههای اداری، کارخانجات، دانشگاهها در شهرها متمرکز شده و کارمندان شهر نشین، دارای مزایا و اولویت و امتیازات بیشتری هستند و بالاخره در شهر، برای ترانه ساز، دف زن، دنبک زن و آواز خوان، هزاران وسیله تشویق هست ولی کسیکه در روستا سرمایه و عمرش را به کار انداخته است، کمتر وسیله تشویق و دلگرمی به چشم می‌خورد.

کمی بررسی نشان می‌دهد که پیاده کردن برنامه‌های کشاورزی کشورهای پیش رفته در ایران غیر ممکن است و نمی‌شود کشاورزی سنتی ایران را ندیده گرفت. در سالهای اخیر سازمانهای عمرانی کشاورزی در نقاط مختلف کشور تاسیس گردیده ولی این سازمانهای عمرانی نتوانسته جوابگوی بازار باشد و هنوز کشاورزی سنتی است که غذای شهرنشین را تامین می‌نماید که البته اگر مختصر توجهی شود، و راههای فرعی تعمیر گردد و محصول در سر خرمن خریداری شود، وضع بهتر از این خواهد شد.

تمام شرکتهای سهامی زراعتی و سازمانهای عمرانی باید به بخش خصوصی تحویل گردد. و ازکلیه محصولات کشاورزی حمایت تمام عیار و همه جانبه بعمل آید، از جمله فروشگاههای سیار، کلیه مایحتاج روستائیان را در محل در اختیارشان بگذارند. هجوم بشهرها بلای قرن است منتها بعضی کشورها در شهرها آماده پذیرائی این روستائیان هستند ولی در ایران هجوم به شهرها، سنگینی ترافیک، غول زباله، آلودگی محیط زیست، بهم خوردن نظام شهری و اجتماعی، اختلال امنیت و فساد اخلاق عمومی به بار می‌آورد.

بنابراین باید با تمام امکانات، روستانشینی تشویق گردد و زندگی در روستا که سرشار از هوای سالم است با زندگی در آپارتمانهای قفس مانند که دارای هوای آلوده و مسموم و امراض عصبی است، مقایسه شود تا مردم به آغوش طبیعت هجوم برند، زیرا از هجوم به شهرها نمی‌توان با قانون و زور جلوگیری کرد.

باید مسائل: اجتماعی، روانی و اقتصادی مورد بررسی قرار گیرد و شایسته است از فردا شروع شود، چه اگر دیر شود، مانند مشکل ترافیک یافتن راههای چاره آسان نیست.

سخن روز

دردها و ریشه های درد

در گزارش سازمان بازرسی اموزش و پژوهش دربار شاهنشاهی که دیروز انتشار یافت، موارد نارسائی در امر آموزش و پرورش و ریشه های آن مشخص شده است.

اولین شرط درمان درهر موضوعی، تشخیص ریشه‌های درد است. مشکلات و نارسائی‌های اقتصادی و اجتماعی تا مورد بررسی عمیق قرار نگیرند و ریشه آنها شناخته نشود، چاره کردنشان امکان پذیر نخواهد بود و هر تلاشی درزمینه برطرف کردن عوارض ظاهری مشکلات، لامحاله همانقدر ارزش خواهد داشت که معالجه یرقان با استفاده از وسایل آرایشی!

ما همه عوارض ناتوانی و نارسائی سیستم آموزشی را می‌بینیم و بدان اعتراف داریم. هرپدر و مادری به سهولت احساس میکنند که علی‌رغم سیاست کلی آموزشی کشور و تدابیر گوناگونی که به کار میرود تا فرزندان این آب و خاک بدون برخورد با کمترین مانعی مراحل مختلف تحصیلی را از دوره کودکستان تا دوره عالی طی کنند و همه نوع تسهیلات برای آنها فراهم باشد، متاسفانه دستگاه آموزشی درایفای چنین وظیفه‌یی موفق نیست. کودکستان بسیار کم داریم و دوره کودکستان، بطورکلی یک دوره «فانتزی» و گاه تجملی بحساب می‌آید. مدارس ابتدائی دانش‌آموزانی را که به سن آغاز تحصیل رسیده‌اند به زحمت جذب میکنند و در دوره دبیرستان و سپس دوره عالی ورود به مدرسه دشوارتر میشود بطوری که هرساله گروهی از داوطلبان تحصیل دردانشگاهها و مدارس عالی پشت درهای بسته میمانند. درمدارس ما هنوز مساله معلم و کتاب حل نشده است. هنوز فضای مدارس محدود و امکانات آنها از حیث وسایل پژوهشی و آزمایشگاهی ناچیز است. مدارس فنی و حرفه‌یی هنوز درخم یک کوچه‌اند و درنهایت امر، آن چیزی که «راندمان» یا محصول چنین سازمان و چنین برنامه‌یی بشمار می‌آید، راضی کننده نیست. همه اعتراف دارند که سطح تحصیلات پیوسته قوس نزولی می‌پیماید و لاجرم آنها که توانایی عزیمت به خارج و تحصیل درسازمانهای مجهز آموزشی کشورهای خارجی را دارند، در مراجعت به کشور مدارج ترقی را آسانتر طی میکنند و از امتیازات کار برتر و پردرامدتر برخوردار میشوند.

اما اینها فقط عوارض دردی است که در گوشت و پوست سازمان آموزشی ما ریشه دوانیده و آن را ناتوان و فاقد تحرک لازم ساخته است.

برای درمان درد و چاره کردن مشکلات، باید ببینیم این نشانه‌های بیماری از کجا ریشه میگیرند و از چه راهی باید درقطع این ریشه‌ها اقدام کرد؟ درکدام موارد معالجه سطحی به نتیجه میرسد؟ درکدام موارد میتوان به داروهای مسکن اکتفا کرد؟ درکدام موارد تجویز داروهای حاد ضرورت دارد و درکدام موارد باید به جراحی و قطع ریشه‌های درد یا تبدیل و تغییر بنیانی دراركان وجود سازمان بیمار اقدام کرد؟

سازمان بازرسی آموزش و پژوهش که از زمان تصدی آقای دکتر باهری درمقام معاون کل دربار شاهنشاهی، تحت نظر ایشان مطالعات خود را دنبال میکرد گزارش خود را با چنین نگاهی تهیه و تدوین کرده است و این گزارش را اکنون دکتر باهری باعنوان دبیر حزب رستاخیز ملت ایران انتشار می دهد.

نامه به سردبیر

بروز شیوه‌های جدید در برخورد با انتقاد

بفرمائید، این ما ـ این شما ـ این جشن ـ این هنر ـ این میزان تحمل انتقاد و خدا میداند با اینهمه، اینده هنر این ملک چه می شود؟! اینکه میگویم آینده هنر، برای اینست که فلان گروه بی هنر را معلوم نیست از کدام سر دنیا پیدا میکنیم و میاوریم توی مغازه های شیراز برایمان هنر نمایی کنند، انهم چه هنر نمایی جانانه‌یی؟ یعنی تازه بعد از سالها و قرنها تمدن و فرهنگ افتخار آفرینی که ما داریم و ماشاءالله نسل اندر نسل، پدران و مادران ما بچه های تپل مپل درست کرده‌اند و هنوز هم درست میکنند حالا چهار تا بچه نتر لوس بی هنر از زور بی هنری آمده‌اند چگونگی انجام کاری را که خودتان بهتر میدانید توی مغازه های شیراز نشان ما بدهند! اینجاست که حس ملیت و وطن پرستی هر ایرانی غیور و آگاه و مومنی بجوش میاید که البته این ایرانی اگر خبرنگار فلان روزنامه باشد و موقعیت و جرئت این را بیابد که حرفش را بزند، با خالی کردن شیشه سون آپ خدمتش میرسند و یا گلویش را اینقدر فشار میدهند که نفس کشیدن یادش برود.

مساله‌یی که باید مورد توجه قرار گیرد اینست که این آقای آربی اوانسیان «سون پاش!» که در محافل هنری یک هنرمند پیشتاز و پیشرو و مبلغ و مبدع تئاتر آوانگارد ایران بوده و در طول اینهمه سال که برای انقلاب فرهنگی و هنری و تئاتری ایران زحمت کشیده‌اند و حملات و فحشها و انتقادات بجا یا نابجای منتقدان هنری را تحمل فرموده‌اند، چطور شد که یکمرتبه تحملشان در برابر چاپ یک خبر، باین زودی از دست رفت و موجب بروز آن فاجعه شد؟

من که علتی جز مهمان نوازی حضرت ایشان که یکی از خصوصیات والای ملت نجیب ایران است و ما ایرانیان همیشه به سواری دادن به مهمانان هنرمند و دانشمند خویش افتخار میکرده‌ایم نمی بینم، مگر اینکه مسئله مرگ و هنر آوانگارد و انقلابی معاصر در کار باشد که صد البته این حرفها را ما نمی فهمیم و حق اظهار نظر هم نداریم! بعد از این مطلب، میماند قضیه حرمت مطبوعات که بعقیده من وقتی مطبوعات خودشان حرمت خودشان را دست کم میگیرند از آربی اوانسیان دیگر انتظاری نمیتوان داشت.

من می خواهم به دوستان مطبوعاتی بگویم: عزیزان من چند سال است که جشن هنر برگزار میشود و چند سال است حضرات مسئولان جشن هنر نمونه هایی از این هنر آوانگارد و نمیدانم پیشرو و پیشتاز و انقلابی را عرضه میکنند، در طی این سالها حتما برای شما باید درس عبرتی شده باشد که کاری به کار آنان نداشته باشید و بگذارید آنها کار خودشان را بکنند و شما هم کار خودتان را بکنید.

هم‌اش تقصیرشما روزنامه‌ای‌هاومخبرین ومنتقدین هنری تان است که یکی دو ماه قبل از وقوع این وقایع و حوادث مترقبه و در عین حال خیلی خیلی غیر مترقبه «بدلیل اینکه هردم از این باغ بری میرسد ـ تازه‌تر از تازه‌تری میرسد» کلی خبر ها میدهید و صفحه ها پر میکنید و آنوقت خودتان در کار خودتان در میمانید. بعقیده من از این به بعد اولین شرط حفظ حرمت مطبوعات این است که آنها مطلقا باستقبال چنین جشن های هنرمندانه هشلهف نروند و در مسیر گزند نیش زهرآلود و مهلک حضرات هنرمندان جهانی آنچنانی و مدافعان آگاه و خشن‌شان قرار نگیرند. الحق که خدا عاقبت من و شما و هنر در حال نزع این آب و خاک را بخیر کند. من نمیدانم سعدی و حافظ و بسیاری دیگر که در شیراز مدفون‌اند از این ابتکارات و ابداعات و انقلابات هنری در شیراز جنت‌تراز، با خبر میشوند یا نه، که خدا کند با خبر نشوند.

مسعود زنده‌رود

اولویت افزایش تعطیلات یا رفع نارسایی‌های مدارس؟

ناصر نجمی

در هفته گذشته اموزش و پرورش چیها در گیردار سال تحصیلی جدید آمدند و اعلام داشتند که قصد دارند تعطیل مدارس را بجای یک روز، دو روزه کنند. من نمیدانم حضرات در این چند ماه که فرصت و وقت وسیعی داشتند برای ایجاد یک تغییر و رفورم اساسی در سیستم تعلیم و تربیت و اتخاذ روش‌های جدید که منطبق بانیازهای عصر ودوره باشد و هم چنین بمنظور تجدیدنظر در متن کتاب‌های درسی، دراین راه چقدر پیشرفت کرده‌اند، اما روزنامه‌ها نوشتند که مسئولان اموزش و پرورش پس از مدتی مطالعه و بررسی باین نتیجه رسیده‌اند که دو روز تعطیل در هفته برای دانش آموزان مناسب است و ضمنا همین روزنامه‌ها اضافه کردند که به شروع سال جدید تحصیلی چیزی نمانده ولی هنوز کتابهای درسی در زیر چاپ است و کاملا آماده نشده است. اگر به خاطر داشته باشید در سال گذشته تا اواسط و بلکه اواخر سال تحصیلی ، بیشتر کتابهای ضروری آماده و حاضر نبود و بیچاره محصلین مرتب این در و آن در میزدند و اولیای آنها به مدیران مدارس و مدیران مدارس به سازمان کتابهای درسی فشار میاوردند که هر چه زودتر کتابهای مورد نیاز را در دسترس بچه‌ها قرار دهند. جالب اینکه همان کتابهای تالیف و تنظیم شده هم دارای نقایص و نقاط ضعف و اشکالاتی بود که من خود در چند مقاله انها را یاد اوری کردم.

بعضی بچه‌های مدارس وقتی از فصول مربوط به علوم مدنی و اجتماعی چیزی نمی‌فهمیدند از پدران خود سئوال میکردند که مثلا این لغات واصطلاحاتی که درقانون اساسی آورده شده چه معنی دارد و چرا معلم نمی‌تواند انها را توجیه کند و یا شاگردی که کلمه دموکراسی را بارها از رادیو و تلویزیون شنیده بود نقل میکرد، معلمی که گویا خود هنوز طرز بیان کلمه دموکراسی را نمیدانسته گفته«دوم کراسی» البته به ضم«دال» و کسر«ک»! همچنین از اشکالات دیگری که در اینگونه کتابها بچشم میخورد و معلوم می‌شد که حضرات مولفین مقاطعه کار، آنها را عینا و بدون کمترین تغییر ازمجموعه قوانین نقل کرده وانقدر زحمت بخود نداده‌اند که این اشکالات را بقالب جملات ساده دراورند. امسال گرچه وضع توزیع کتاب تا حدی رضایت بخش است اما بی‌شک متن و مفهوم انها همانست که بود.

نکته دیگر، حال و روز روش‌های تحصیلی است که اکثر کهنه و واخورده هستند، انوقت با توجه به مسائل گفته شده و صدها کار اساسی که زعمای آموزش و پرورش باید در مورد مواد درسی انجام دهند، پرداختن بیک مسئله بی‌اهمیت و ناچیز که تعطیل دوروزه درهفته مدارس باشد واقعا تاسف دارد!

پیرمردی زنزع میناليد ـ پیرزن صندلش همی مالید. حالا که اصلاح وتجدیدنظر درامور جاری وساری مدارس منحصربه کش اوردن تعطیلات است، بهتر است در همین یک موضوع هم بحث کوچکی بکنیم و خاطرنشان سازیم که اصولا محصلین از این تحصیلات رنگارنگ و متنوع جز بیکاری و دربدری و ایجاد مزاحمت برای پدر و مادر و اهل منزل و یا دروهمسایه چه استفاده‌یی می‌برند؟ حالا اگر وسایل ورزش و تفریح سالم و گردش‌های علمی و یا حداقل کتابخانه‌های عمومی کافی در دسترس انها قرار داشت، باز یک چیزی بود و آدم میتوانست بخود بقبولاند که کش‌اوردن تعطیلات تا حدی مثمر ثمر باشد، اما با این محدودیتها و کمبود وسایل ضروری، بیشتر کردن تعطیلات هفتگی مشکل دیگری خواهد بود که بر صدها مشکل جوانان و نوجوانان طالب درس و علم خواهد افزود. اجازه بدهید در پایان مقال، متذکر شویم که حضرات هر گاه به دقت و امعان نظر در بکار بردن سیستم تعلیم و تربیت بپردازند و مشکلات اساسی آموزش و پرورش را برطرف سازند، مردم بسیار ممنون خواهند شد و انگاه می‌توان به مسایلی مانند تعطیلات پرداخت.

افکار یک پادشاه

نوشته: ر ـ ک ـ کارانچیا ۹۲

درراه تشکیل تعاونیها

سئوال ـ ما نمیتوانیم تمام اجناس مورد نیاز شما را عرضه کنیم؟

جواب ـ هر کالایی به کالای دیگر مربوط است، این است مسئله‌ای که مطرح است.

سئوال ـ شما مسلما شالوده نیرومندی برای یک ایران متجدد و کامیاب بوجود آورده‌اید که در آن رفاه هر یک از افراد مملکت جزیی از مشغله پادشاه و وظیفه دستگاه سلطنت است من یقین دارم که شما باید با مقاومتهایی سخت از طرف صاحبان منافع کهن و ریشه دار و عناصر فئودال روبرو شده باشید. آیا چنین نبوده است؟

جواب ـ بلی وقتی که من در صدد بر آمدم برنامه‌ام را برای بوجود آوردن یک تغییر اجتماعی و اقتصادی عملی کنم، سخت ترین مقاومتها از جانب کسانی ابراز شد که بعنوان «هزار فامیل» ایران شهرت یافته بودند.

سئوال ـ این هزار فامیل چه کسانی بودند.

جواب ـ تعداد آن خانواده‌ها شاید واقعا به «هزار» نمی‌رسید ولی بهرحال با لقب هزارفامیل شهرت پیدا کرده بودند. آنها حامیان قدیم مشی قاجاریه بودند و زمین‌های پهناوری را نیزدرقبضه خود داشتند بسیاری از اعضای این خانواده ها معمولا در کشورهای خارجی به تجمل روزگار میگذراندند. در حالیکه هزاران رعیت بر روی زمین‌هایشان کار میکردند. کنترل ۴۰ در صد از تمام منابع کشاورزی کشور دردست هزار فامیل قرار داشت. این طبقه «هزار فامیل» از حمایت و تائید روحانیون برخوردار بودند که خودشان نیز زمین‌های پهناوری را در کنترل خویش داشتند. سرکردگان عشایر نیز در استثمار کردن روستائیان مسکین با هزار فامیل شریک بودند. میتوانید تصور کنید که من چه وظیفه دشواری داشتم تا بتوانم چنان اتحاد نامقدسی را درهم بشکنم

سئوال ـ چطور نیروی مقاومت و پایگاه آن نیروها را درهم شکستید؟

جواب ـ من درباره مسئله فکر کردم و عاقبت به این نتیجه رسیدم که باید با کسانیکه قربانیان ستم استثمار گران بودند اتحاد و مشارکتی شخصی برقرار شود. شروع کار با تقسیم املاک سلطنتی خودم در بین روستائیان بی زمین صورت گرفت تا بتواند اسباب پیروزی دمکراسی اجتماعی مرا فراهم کند.

سئوال ـ هنگامیکه اعلیحضرت در تعقیب سیاست ناسیونالیسم مثبت خویش، بر آن شدند که دهقانان و کارگران و سایر اصناف مردم عادی کشور را به شرکای پیشرفت تبدیل کنند، آیا خود را با زمینه‌ای خطرناک روبرو نمی‌یافتند آیا اعلیحضرت پیش بینی نمی کردند که مصدق دیگری از میان عناصر فئودال سربلند کند؟

جواب ـ من دیگر از مصدق های بیشتری نمی‌ترسیدم ملت ما بقدر کافی درباره چنان عناصری تجربه داشت. من هرگز از سربلند کردن هیچ یک از عناصر فئودال هراسناک نبودم. مصدق وقتی که به قدرت رسید چنان عناصری را تشویق کرده بود. زمانی که او را از صحنه بیرون انداختند و ما اصلاحات ارضی را به مرحله اجرا گذاشتیم از طرف معدودی از ملاکین ثروتمند که برخی از ملاها نیز همکارانشان بودند مخالفتهایی ابراز شد ولی ما حرکت ناراضیان را در هم شکستیم.

سئوال ـ ضمنا من فکر میکنم که شما از نظر صفات، شخصیت و نیروی اراده، بسیار نیرومند تر از سابق، تجارب گذشته را پشت سر گذاشتید؟

جواب ـ بلی این گفته واقعیت دارد. من دیگر حاضر نبودم هیچ نوع اعمال نابخردانه را از طرف هر کدام از محافل چشم پوشی کنم.

سئوال ـ شما بیش از ۲۰۰۰ روستای متعلق به املاک سلطنتی را میان دهقانان تقسیم کردید. چنین اقدامی باید موجب تکه تکه شدن و پراکندگی قطعات اراضی شده باشد آیا ازنظر اقتصادی سودمندتر نبود که آن روستاها بصورت مزارع تعاونی در میامدند و دولت همه نیازمندیها از قبیل تجهیزات مدرن و اطلاعات فنی را در اختیار کشاورزان قرار میداد؟

جواب ـ تجربه گذشته خیلی چیزها به ما آموخته است ما اکنون دست اندر کار بوجود آوردن مزارع مشترک و تعاونی‌ها هستیم. بیش از ده سال قبل وقتی که ما نخستین انقلاب خود را بر پا کردیم، یک بانک «عمران» بطور خاص برای رسیدن به همان هدف تاسیس کردیم، در گذشته‌ای نزدیکتر دولت روش مذکور را به یکی از سیاستهای ملی خود تبدیل کرده است روستاها اکنون در زیر چتر حمایت کننده تعاونی‌ها یا جمعیتهای کشاورزی قرار دارند.

ادامه دارد

چهل سال قبل...

مدارس حق دریافت هیچگونه وجهی از دانش آموزان ندارند

انتصابات وزارت معارف

وزارت معارف و اوقاف به اطلاع عموم اولیاء دانش آموزان میرساند که دستور داده شد در دبستانها بغیر از پول تمبر کارنامه و در دبیرستانها بغیر از پول تمبر کارنامه و گواهی نامه و شهریه که طبق آئین نامه باید دریافت و تحویل خزانه دولت شود هیچگونه وجه دیگری از دانش آموزان گرفته نشود. وجوهی که سابقا برای مصارف تعاونی وورزش و امثال آن دریافت میگردید دیگر گرفته نخواهد شد و بهمین ترتیب هم دستوراکید به کلیه دبستانها و دبیرستانهای مرکز و شهرستانها داده شده است که از مطالبه و دریافت وجوه خودداری کنند.

در حضور رئیس جمهوری

بقراری که خبرگزاری پارس اطلاع میدهد آقای اتوشیروان سپهبدی وزیر مختار دولت شاهنشاهی در پاریس بحضور آقای (البرلوبرن) رئیس جمهوری فرانسه رسیده است.

آقای بازارگاد از طرف وزارت معارف بریاست اداره تربیت بدنی و پیشاهنگی انتخاب و مشغول کار شدند.

آقای امام زاده رئیس معارف اصفهان که بتهران احضار شده بودند بریاست امور اداری دانشکده معقول و منقول برقرار شده‌اند.

بازگشت به تهران

آقای شجره که بحدود غرب مسافرت کرده بودند بتهران بازگشت نموده‌اند.

آقای ژرژ اسمالو که مدت ده ماه در اروپا مشغول مطالعات امور تجارتی بودند مراجعت و بتهران وارد شدند.

اعدام ۹ نفر دزد

ساعت شش بعد از ظهر دیروز ۹ نفر سارقین مشهور عبدشاه فرزند کانید، محمد شاه فرزند کانید، جان محمد فرزند خدامراد از ایل نامرادی، فایض فرزند ابول از اولاد میرزاعلی، علی یار فرزند خدامراد، عوض فرزند گلابی، علی فرزند عوض، محمد فرزند ملانظیر از ایل بویر احمدی، عزیز قلی فرزند شادلو از ایل نارضائی در بهبهان اعدام گردیدند

شهردار اهواز

آقای حسن متین از طرف وزارت داخله بسمت شهردار اهواز منصوب و مشغول کار شدند.

تاسیس مهمانخانه

از نظر عمران و ابادی سرزمین خوزستان درنظر گرفته شده که قسمت غربی رود کارون که متصل به راه آهن است بنام اهواز نو اباد و ساختمان گردد. بتازگی زمین های مزبور بین اهالی و دوایر دولتی تقسیم و در نتیجه دستور آقای استاندار چهار هزار متر زمین به آقای جلال موقر واگذار گردیده که مهمانخانه‌ای با اسلوب نوین و طرز آبرومندی در اهواز نو تاسیس نماید و فعلا مشغول تهیه ساختمان آن میباشد.

برای تشویق

آقای وزیر عدلیه هنگام بازرسی به امور ادارات عدلیه کرمانشاه آقای حسین طبسی متصدی دفتر بارکه استیناف را تشویق نموده و بانصد ریال جایزه بایشان مرحمت نمودند.

آگهی

عنوان انجمن مدرسه کلیمیان «بت سفیر» طهران مبدل به انجمن کلیمیان تهران گردید ـ انجمن کلیمیان تهران

هنرپیشه مبرز

در نمایش زن بدکار دانش آموز بی فکر که در شب جمعه ۴ شهریور ماه در بندر بهلوی داده شد آقای علی اکبر مسعود زادگان که عهده‌دار سه رل مهم نمایش مذکور بودند کاملا جلب توجه نموده و مورد تحسین تماشاچیان واقع گردید.

فضولات گندم

برای انکه گاو داران و کسانی که بمصرف فضولات مستخرجه از گندم احتیاج دارند بتوانند مستقیما مقدار مورد مصرف خودرا از انبار اداره تثبیت غله تهران دریافت دارند آگهی داده میشود که بعلاوه انکه حق خریدار از واسطه‌ها سلب شده برای هریک از نوع فضولات از نقطه نظر تسهیل در کار بهای ثابتی تا آخر بهمن ماه سال جاری بنرخ های زیر تعیین میشود:

خالدار ۱۰۰ ریال
دانه گاو ۸۰ ریال
دانه مرغ ۶۰ ریال
جوب و جل ۴۰ ریال
کاه کزل ۳۵ ریال

که با دریافت سند کتبی بمصرف کنندگان فروخته شود و هرگاه اشخاص برای سوء استفاده و احتکار از هریک از انواع فضولات مبادرت بخرید نمایند مشمول مقررات قاچاق خواهند بود. از طرف رئیس اداره تثبیت نرخ غله استان ۲ تهران ـ شعله

«نقل از اطلاعات ۱۳ شهریور ۱۳۱۷»

گزارشهای روزانه اطلاعات از اروپا

بدون تفسیر!

فرانسویان و برق

گروهی از مهندسان اداره برق فرانسه راهی شهرها و روستاها شدند تا طی بحث و گفتگوی حضوری، مردم را به لزوم ایجاد مراکز برق اتمی آگاه سازند. اداره برق فرانسه اعلام کرده است در حال حاضر ۷۰ درصد منابع سوخت و انرژی فرانسه از خارج تامین میشود و این رقم در سال ۱۹۸۱ جدود ۸۵ درصد خواهد بود. اگر به سرعت مراکز برق اتمی توسعه نیابد فرانسه با کمبود برق و انرژی روبرو خواهد شد و صنعت و اقتصاد آن کشور فلج میگردد. اداره برق فرانسه برای مقابله با پاسداران محیط زیست که با ایجاد مراکز برق اتمی مخالفند دست به یک سلسله اقدامات جهت آگاه ساختن مردم زده است و از طریق رسانه های گروهی به مردم هشدار میدهد که برای تامین برق راهی جز توسل به انرژی اتمی نیست. طی آماری که اخیرا تهیه شده ۵۲ درصد مردم، سیاست دولت را در توسل به اتم برای تامین انرژی تائید میکنند.

۸ـ۶ـ۳۶ — منصور تاراجی

از نگاه سخاورز

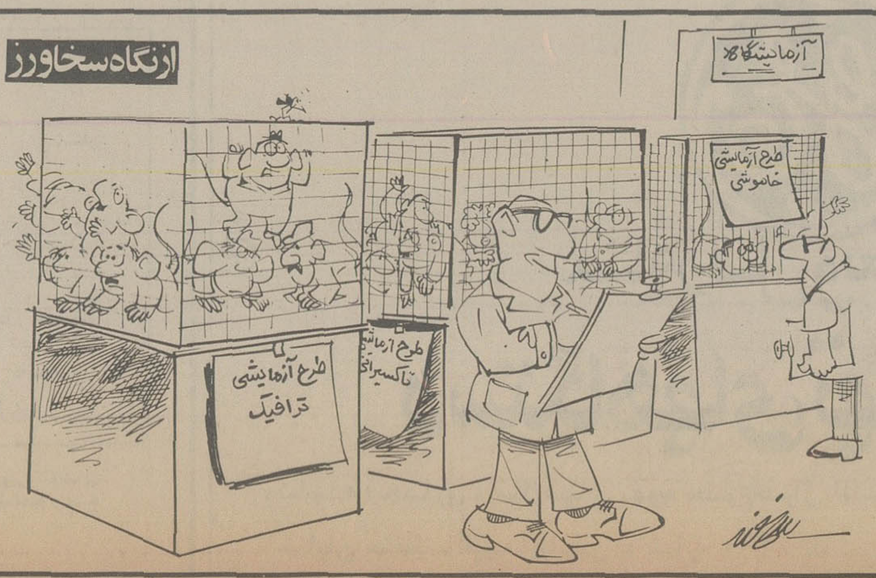

درباره عظمت ذاتی وشخصیت علی نمی توان سخن سر کرد چه این کارازبزرگانی همچون ابن سینا ونصیرالدین طوسی نیامد که باکلماتی کوتاه شیفتگی خودرا دربرابر این عظمت نشان دهند بلکه مبهوت بدیواره تاریخ تکیه کردند. واقعیت وفضیلت علی همچون واقعیت اسرار بزرگ است که هرچه انسان بدان ها نزدیک شود وبکاودوبی برد. بیشتر دهشتزده میشود واززبان میافتد. پیرامون شخصیت وعظمت علی همین بس که انسان هرچند هم پرمطالعه ودانش اندوخته باشد باشاره میگذرد زیرا بُعد شناسائی علی بُعد مطالعه دانشها ومقیاس های بشری نیست.

امام علی(ع) فلسفه انقطاع وحی

سفرای الهی پی دربی بسان معلمان مدرسه‌ای که اطفال راازکلاسی بکلاس دیگر برده وتکامل بیشتری میبخشیدند، تاآنجا که نوباوه‌ای ازطفولیت رهیده وبدانشگاهش رسانده وفارغ‌التحصیلش کنند انجام وظیفه کرده وبشریت را پابپا وکلاس بکلاس اورده واز مراتب پست فکری تامقام رشدرسانیدند وامادگی جهت شناخت مقام ولایت وبذیرش علی بن ابیطالب را بدودادند ودلخوش بودند که بچنین رسالتی انجام وظیفه کرده اند لذا درطول قرون بیشماری رابطه مستقیم ملکوت حق باافراد برگزیده‌ای برگزار بود لیکن با رسیدن علی (ع) بمقام وصایت رسول الله وحی منقطع گردید وازان پس برهیچکس وحی نگردیده وعلی است فلسفه انقطاع وحی زیرا:

«الیوم اکملت لکم دینکم» دین باوصایت وباقرار گرفتن علی‌بن ابیطالب بالای دست رسول الله در محضر عام کامل گردید ودیگر احتیاج بوحی نیست (اقتباس نقل از والدین فی طور الاجتماع) مگروحی چه بهتر ازقران میاورد وچه بهتر ازعلی که قران گویائی است که میتواند درتمام زمانها روشنگر وبیدارگر انسانیت باشد. اجتماعات بشری را ازجانب خدا بیدارگری بیدار وشایسته‌ای لازم وضروری میباشد وبس وان علی (ع) است. وجود علی (ع) برای بشریت موقعیتی است که هرگز بمانند ان دست نمیدهد ولی درداوافسوسا دربرابر سیلابی که میخواست خروشنده وغلتان ازدامنه کوههای عظیم فضیلت واحساسات وعلم وعدالت وتقوی سرازیر گردد ومرغزار زندگی راتاغروب هنگام ابدسیراب سازد سدهائی قرار داده شد وبگفته ولتر اخرین اراده پیامبراسلام اجرا نشد زیرا اوعلی (ع) را بجانشینی خودمنصوب کرده بود

گروهی ازصحابه بجای انکه وصایای پیامبر را برکرسی نشانند وبتائید علی (ع) برخیزند درمقابلش قرار گرفتند واین رخنه که درارکان تربیت اسلامی افتاد روح محمدرا ازرد وزیانی جبران ناپذیر برمکتب انبیاء ببار اورد. علی (ع) ویک چهارم قرن خانه نشینی؟!! چه زیانی بزرگ برای تمام انسانها وانسانیت ها.....

امام علی(ع) دریایی بیکران

انکس که درردریای بی ساحل وگوددست وپامیزند وخورشید را مینگرد که ازسمتی سرازاب درآورده وازسمت دیگر دراب فرومیرود درباره این دریاچه بگوید؟ جزاینکه همینقدر بفهماند که درردریا افتاده ام ودردامن امواج کوه پیکراین دریا خاره گران خاشه‌ای بیش نیست.

علی همان بیکران دریائی است که خورشید همه ارزش های زندگی واحساس وشعر انسانی ازسوئی ازان میدمد وازسوئی دران غروب میکند وگنجایش سطح هستی علی(ع) است که میتواند تمام فروغ های ارزیابی شده وجودرابگیرد وازخود متجلی سازد. انسان دراین دریا افتاده چه بگوید جزاینکه بگوید منهم دستخوش امواج این دریا شده‌ام. اری وی بیکران دریائی است که مارا توانائی اندازه‌گیری مقام ومنزلتش نیست کوان غواصی که بتواند خصوصیات دریاچه‌ای را دریابد تاچه رسد به اقیانوس وسیع لایتناهی! و کوان پرنده پروبال شکسته‌ای که ازجابرخیزد وبرلبه بام خانه بنشیند تاچه رسدبراوج برجی برش بنماید.

امام علی(ع) روشنگری روشن

ابن ابی الحدید «فضائل ازحیث عظمت وجلال وشهرت وانتشار بحدی رسیده است که ممکن نیست بازگوشود». فامافضائله فانها قدبلغت من العظم والجلالة والانتشار والاشتهار مبلغ یسمع معه‌التعرض لذکرها والتصدی لتفصیلها.

چه میتوان گفت: پیرامون شخصیتی که دوست ودشمن اقرار واعتراف بفضائل ومناقب وی داشته و دارند پوشش وکتمان انها امکان ناپذیراست نظری بگذشته کنید، تاریخ را بخوانید وببینید چقدر اموی ها باقدرت وسلطه‌ای که داشتند کوشیدند وجوشیدند ودرشرق وغرب هم فعالیت های خودرا گسترش دادند تااینکه نورش را خاموش کنند. وعیب هاوخورده نیز گرفتند وشایع نمودند وحتی برمنابرلعن وطعن نیز نمودند وثناگرانش «مادحین» را به محبس انداختند وباکشتند وممنوعیت کامل به پیش اوردند که کسی ثنایش نگوید ونامش نبرد ـ تاانجا که کسی نمیتوانست نام «علی» را برفرزندش نهد وبدین اسم صدا زند لکن انچه کردند اثری نبخشید جزانکه موجبی برموجبات گسترش فضائل وعظمت خداداده‌اش افزوده وتاسیس کنند.

مانند عطر دلاویز ومست کننده‌ای بود که هرچه پنهانش کنند اثر خودرا ظاهر خواهد کرد. خورشیدی بود که با تندبادهای سهمگین خاموش نمیگردید ومزاحمت ابرهای سیاه ازتشعشعات اونکاهید. ابرها رفتند وبجانماندند. اگر چشمی اورا نبیند چشمهای دیگر ازدور ونزدیک براوخیره گردیده واورا می بینند وبس. ان حجبت عنه عین واحده ادرکته عیون کثیره. چه میتوان گفت درباره شخصیتی برجسته که همه انسانیت ها ازان انسان کامل جوشید وتمام طائفه ها وفرقه هاازاونورگرفته‌اند زیرا تنها اوست رئیس فضائل وسرچشمه انسانیها فهورئیس افضائل وینبوعها

امام علی(ع) وفقه اسلامی

فیلسوفان این قاعده کلی را بدست هرکس داده‌اند که اهمیت وارزش هرعلمی وابسته به موقعیت وقیمت معلوم است «شرف العلم بشرف المعلوم» بنابراین علم الهیات «خداشناسی» مهمترین وارزش دارترین علوم ـودانش ها است زیرا معلومش اشرف موجودات است. علی (ع) مسئولیت ورسالت مهمی که دارد شناساندن مقام توحید خداونداست ودراین راه انچه را باید بگوید فرمود وتوحید صحیح وکامل اسلامی را ازخودبیادگار گذاشت وهمه اربابان وصاحبان نظردراین رشته ازاواتخاذ نموده اند

عبدالرسول حجازی

ملاک قضاوت وداوری، علوم وآگاهی های سوّم نیست

پاسخ از: آقای جعفر سبحانی، استاد حوزه علمیه قم

سئوال از آقای علی شفیع خانی ـ تهران:

از اثرات ولایت الهی اینست که اولیاء الله، حوادث را با دیده الهی درک نمایند و پیوسته از خطر ها جان بسلامت برند، هیچگاه کاسه زهری را که دشمنان آنان برای کشتن آنها تدارک می بینند، ننوشند. در محراب عبادت شهید نشوند و در میدان نبرد، مورد ضربات دشمن و هدف تیر های ناگوار قرار نگیرند،این مسایل برخی را که گام استوار در مباحث مربوط به اولیاء الله را ندارند، بر آن داشته که آگاهی اولیاء را از این پیش آمد ها نفی و سلب نمایند،اکنون لازم است این سئوال مورد بحث قرار گیرد پاسخ مرا بدهید.

پیامبر و امام با داشتن شخصیت الهی و روح ولایت (البته بخشی از شخصیت آنان مرهون مواهب خدائی است و بخش دیگر محصول آنان در راه عبادت و بندگی خدا می باشد) در زندگی شخصی و رویا روئی با حوادث و پیش آمد ها و نیز در مقام قضاوت و داوری به علم عادی خود عمل می کنند.

یعنی با اینکه آنان در پر تو روح ولایت حوادث و پیش آمد ها را از افق بالا می بینند و بر اثر علم و آگاهی ماوراء طبیعی از علل و انگیزه ها، از جریان و رویداد ها مطلع و باخبر هستند، ولی در عین حال روی مصالحی از این علم و آگاهی، در زندگی شخصی خود و حتی در امور مربوط به اجتماع مانند قضاوت و داوری، استفاده نمی کنند به عبارت دیگر، پیامبر و امام، مشکلات زندگی خود را با استفاده از این سلاح غیبی بر طرف نمی سازند، و علل و انگیزه های حوادث ناگوار را با استفاده از اینعلم و آگاهی خنثی نمی کنند و گره خصومت و اختلاف افراد را با استفاده از علم غیب باز نمی نمایند.

پیامبر «ص» در مسجد بود، بوی خبر دادند که وضع فرزند عزیز وی، ابراهیم، وخیم است، آن حضرت به خانه آمد و فرزند خود را به آغوش گرفت و در حالیکه چشم به چهره او دوخته بود، چنین گفت:

ـ ابراهیم عزیز! کاری از من برای تو ساخته نیست، تقدیر الهی نیز بر نمی گردد، چشم پدرت در مرگ تو گریان و دل او محزون و اندوهبار است، ولی هرگز سخنی که موجب خشم خدا گردد، بر زبان جاری نمی سازم، اگر وعده صادق و محقق الهی نبود که ما نیز بدنبال تو خواهیم آمد، در فراق و جدائی تو بیش از این گریه می کردم و غمگین می شدم.
(سیره حلبی، جلد سوم صفحه ۳۴ ـ بحــالا الانوار علامه مجلسی جلد ۲۲ صفحه ۱۵۷)

پیامبر گرامی در دوران رسالت خود، سه سلاح غیبی برنده در اختیار داشت که هر کدام می توانست در لحظات حساس و هنگام پیش آمد های ناگوار، اوضاع را دگرگون سازد، ولی غالبا از این سه سلاح استفاده نکرد، این سه سلاح عبارت بودند از:

۱ ـ اعجاز
۲ ـ دعای مستجاب
۳ ـ آگاهی های غیبی

پیامبر می توانست از راه اعجاز و ولایتی که در تصرف در جهان طبیعت داشت (همان سنخ ولایتی که حضرت مسیح (ع) در تصرف درجهان طبیعت داشت و در زنده کردن مردگان و باز گردانیدن سلامت به بیماران صعب العلاج از آن استفاده می کرد (سوره آل عمران آیه ۴۹) به فرزند خود سلامت و بهبود بخشد،

و نیزمی توانست به برکت دعای مستجابی که به وی داده شده بود و هر موقع دعامی کرد، دعای اومستجاب بود، وضع فرزند خود را دگرگون سازد و وی را از مرگ نجات دهد.

همچنین می توانست از راه آگاهی غیبی، از عوامل بیماری فرزندش قبل از وقوع جلو گیری کند، تا اصلا فرزندش گرفتار چنین بیماری نگردد و یا برای بهبود او از دارو هائی که قطعا مفید بود، استفاده نماید.

اما آن حضرت در این مورد و موارد دیگر، غالبا از این سه سلاح برنده استفاده نمی کرد و گام از مجاری طبعی و عادی، بیرون نمی نهاد، چرا که این سلاحها و ابزار ها و اسباب غیبی برای هدف دیگری به پیامبر داده شده است و او باید از این سلاحها در مواردی که اثبات نبوت و ولایت الهی او، به اعمال آنها نیاز دارد استفاده کند.

او از این ابزار، موقعی می تواند استفاده کند که خداوند به او اذن و اجازه بدهد و اذن الهی غالبا در مواردی است که با اعمال آن بخواهد نبوت و پیوند معنوی خود را با مقام ربوبی ثابت و مبرهن سازد، و شاید یکی از علل (البته نه همه) این که پیامبر گرامی «ص» و یا امام «ع» در رفع مشکلات و گرفتاریها نباید از این ابزار و مواهب استفاده کند، این باشد که بهره گیری آنان از این وسایل سبب می شود، تبلیغ عملی ایشان از بین برود.

شکی نیست که زندگی پیشوایان، صبرو بردباری آنان در مصائب و استقامت جانبازی آنها در میدان جهاد سرمشق پیروان آنان می باشد، و اگر بنا باشد که امام یا پیامبر در کش و قوس حوادث، خود را از راه اعجاز و یا دعای مستجاب و یا آگاهی ماوراء طبیعی، از قلمرو مصائب و گرفتاریها و حوزه بلا ها و بیماری ها، خارج سازد، مثلا بفرزند خود از طریق اعجاز شفا بخشد و یا در بهبود او از دعای مستجاب و یا آگاهی از غیب استفاده کند،دیگر نمی تواند به دیگران توصیه کند که در مصائب و گرفتاریها، صابر و بردبار، تسلیم و شکیبا باشند، و اگر در میدان جهاد، یا در طریق شهادت در راه خدا، از این اسباب بهره گیرد و هر نوع تیر بلا را از اصابت به هدف باز دارد، و پیوسته خود و شئون مربوط به خویش را از حوزه گرفتاری بیرون نگهدارد، دیگر نمی تواند مردم را به تحمل بلا و ناراحتی دعوت کند؛ زیرا فورا موج اعتراض، به او می شود و همه می گویند آن کسی می تواند ما را بچنین برنامه های خلاق و سازنده وصیت نماید که خود نمونه‌ای از این صفات برجسته انسانی باشد، کسی که برای او درد و ناراحتی مفهومی ندارد، و در طول زندگی مصائب و گرفتاری ها را لمس نمی کند، نمی تواند نمونه اخلاق و سرمشق زندگی انسانها باشد.»

از اینجهت و (جهات دیگر که فعلا مجال باز گو کردن انها نیست) شخصیتهای الهی در مشکلات و مصائب ، در ناگواریها و گرفتاریها، بسان افراد دیگر تلاش و کوشش می کنند و از اسباب و ابزار عادی برای رفع آنها استفاده می نمایند و چه بسا بخاطر نارسائی اسباب، تلاش و کوشش آنان به جائی نمی رسد.

اگر مشاهده می کنیم که راه و رسم زندگی معصومان، با افراد دیگر چندان تفاوتی نداشته است،یعنی آنان هم مانند دیگران بیمار می شدند، و به دوا و دارو های آن زمان متوسل می گشتند، و در مسایل اجتماعی و در نبرد وجهاد، از ابزار طبیعی و علوم عادی استفاده می کردند و گروهی را مثلا ماموری کردند تا جریانها را برای آنان گزارش دهند و...... همه و همه بخاطر همین است که استفاده از این اسباب غیبی جز در موارد خاصی، صلاح و مجاز نبوده است.

گواه هائی از احادیث اسلامی:

عبیدالله بن ابی رافع که دبیر امیر مؤمنان، علی (ع) بود،می گوید:

هنگامی که امام (ع)، «ابوموسی اشعری» را برای حکمیت در داستان جنگ صفین به «دومة الجندل» فرستاد، به او چنین گفت:

احکم بکتاب الله ولا تجاوزه، فلما ادبر، قال علی علیه السلام: وکانی به وقد خدع

طبق کتاب خدا داوری کن و از دستور آن پافراتر مگذار،وقتی «ابو موسی» براه افتاد، امام (ع) فرمود:

گویا می بینم که او فریب خواهد خورد.

دبیر امام می گوید: به آنحضرت عرض کردم:

فلم توجهه. وانت تعلم انه مخدوع

چرا او را اعزام می کنی، در صورتیکه میدانی او فریب خواهد خورد؟!

امام در پاسخ او چنین فرمود:

یا بنی لو عمل الله فی خلقه بعمله، ما احتج علیهم بالرسل. (مناقب، ابن شهر آشوب، جلد ۲ صفحه ۲۶۱ چاپ قم)

اگر بنا بود خدا در باره بندگان خود به علم خویش عمل کند، هیچگاه با اعزام و بر انگیختن پیامبران بر آنان احتجاج نمی کرد. (زیرا او میدانست ، گروهی هستند که فرستادن ونفرستادن پیامبران، نسبت به آنان یکسانست، و چه برای آنان پیامبری فرستاده شود یا نشود، ایمان نخواهند آورد، مع الوصف پیامبرانی اعزام کرده است).

امیر مومنان (ع) در این پاسخ با یاد اوری علم و آگاهی خطا ناپذیر خدا، متذکر می گردد که من موظفم در زندگی عادی خود از اسباب و علل عادی بهره گیرم و آگاهی من از غیب، ملاک عمل من نیست.

و نیز در روایات اسلامی می بینیم که پیشوایان ما تاکید می کنند که ملاک قضاوت و داوری آنان همان گواه ها و سوگند هاست نه علوم و آگاهی های سوم.

دعای مخصوص افطار به روایت از حضرت امیرالمومنین علیه السلام

حضرت امیرالمؤمنین علیه السلام هرگاه میخواست افطار کند می گفت بسم ا...

اللهم لک صمنا وعلی رزقک افطرنا فتقبل منا انک انت السمیع العلیم

بنام خدا. خداوندا برای تو روزه گرفتیم و به روزی تو افطار کردیم پس آنرا از ما بپذیر چه تو شنوا و دانائی.

دعای روز نوزدهم ماه مبارک رمضان

اللهم وفر فیه حظی من برکاته وسهل سبیلی الی خیراته

خدایا در این روز بهره مرا از برکاتش فراوان گردان و راهم بسوی خیراتش برایم آسان گردان

لاتحرمنی قبول حسناته یا هادیا الی الحق المبین

و از پذیرفته شدن کارهای نیکش محروم مگردان ای راهنمای بسوی حق آشکار

ساعات شرعی

روز دوشنبه بیستم ماه مبارک رمضان
توپ سحر ساعت ۵و۵ دقیقه
طلوع آفتاب ساعت ۶و۳۷ دقیقه
ظهر شرعی ساعت ۱۳و۴ دقیقه
توپ افطار ساعت ۱۹و۴۶ دقیقه

هموطن عزیز:

شما که به عللی از برگزاری مراسم ماه مبارک رمضان معذور هستید و نمی توانید روزه بگیرید، برای تعظیم شعائرمذهبی و احترام به قانون اسلامی، از تظاهر به روزه خواری خودداری بفرمائید

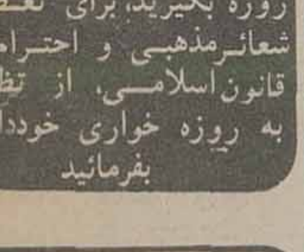

تلفن ۳۲۸۶۲۸ـ همه روزه (باستثناء پنجشنبه‌ها) از ساعت ۴/۵ تا ۶/۵ بعدازظهر سئوالهای مذهبی شما را دریافت می‌کند و بوسیله شخصیت‌های علمی روحانیت در روزنامه به شما پاسخ می‌دهد.

رهبری امت
شامل بحث هائی است از استاد جعفر سبحانی ناشر کتابخانه صدر تهران ناصرخسرو

فروغ دین و فواید آن
نوشته‌ی سیدعبدالحسین رضوی
از انتشارات قدس رضوی ناصرخسرو

امام حسن بن علی
و اسرار صلح او با معاویه نوشته حسین وجدانی ناشر انتشارات قدس‌رضوی ناصرخسرو

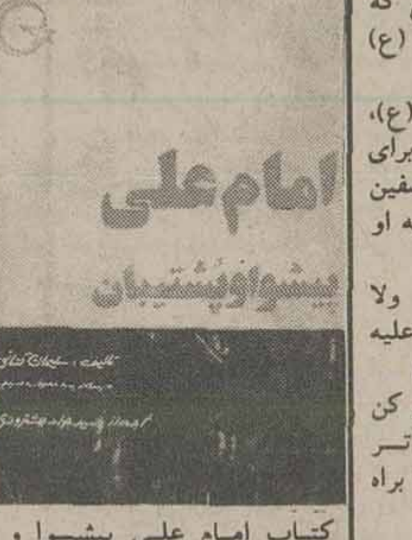

کتاب امام علی پیشوا و پشتیبان تالیف سلیمان کتانی ادیب معروف مسیحی به قلم توانای دانشمند و خطیب شهیر اسلامی آقای سیدجواد هشترودی ترجمه شده و انتشار یافته است.

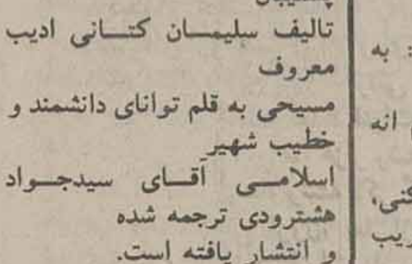

تالیف حضرت آیت‌الله علامه‌ی شیخ عبدالحسین امینی مناظره این شخصیت بزرگ اسلامی است با علماء طراز اول سوریه.ناشر کتابخانه صدر تهران ناصر خسرو

وصیت مولای متقیان به امام حسن (ع)

از نهج‌البلاغه میراث درخشان امام علی علیه‌السلام

فرزندم! این مکتوب از پدری می باشد که به نیستی و مرگ نزدیک است و گرمی آفتاب زندگیش بسردی می گراید، به مصائب طاقت فرسای ایام معترف است ، و هر دم به مرگ نزدیک‌تر می گردد.

پدری که به رویدادهای این جهان سست و ناپایدار وبی ارزش سرفرود اورده و درخانهٔ مردگان منزل خواهد گزید، فردا نیز بعزم سفری جاوید از این جهان کوچ خواهد نمود.

این چنین پدری به فرزند جوان خود که ارزومند خیر می باشد که آن را نمی یابد سخن می گوید. فرزندی که بهرحال بسان کلیه موجودات هلاک خواهد شد و هدف پیکان بلاها ، دردها و رنجها و مردگان شده است. روزگار سخت غدار است. موجودی که نشانه هدف‌گیری تیرهای زهرآگین و تلخ است، به اضطرار اسیر این ناگواریهای ناپایدار خواهد بود.

پسرم!

این را بدان! من درچیزی که برایم اشکار گردیده می نگرم چون مشاهده می نمایم که جهان از من روی برمی گیرد و روزگار با من پسرکشی پرداخته و اخرت نیز با اغوش باز از من استقبال می نماید. احساس می نمایم که هرچیزی از یاد من رفته است، و انگاه دران ایام جز بکار خود به چیزی رغبت ندارم ولی لحظه‌ای که فارغ از دیگران غم خود را می خورم و هوس اسوده‌ام می نهد، حقیقت درمقابلم نمایان می گردد. این یک حقیقت است که من را به تلاش وادار می سازد که بدون تردید بازیچه نخواهد بود و از آلودگی به دروغ و ریا فرسنگها دور است.

دکوراتور های مجرب انگلیسی
سوپر فلامنکو را پیشنهاد میکنند

از شهرستانها نماینده فعال میپذیریم

ایکو نیپ

سوپرفلامنکو کف پوش و دیوارپوش انگلیسی با نصب فوری

سوپرفلامنکو که به جای کاشی ، سرامیک ، پارکت و موکت مورد استفاده ده‌ها هزار اروپائی و آمریکائی است ، برای همیشه مشکل تهیه مصالح و کارگر را از بین برده است .

کف‌پوش و دیوارپوش سوپرفلامنکو

- در طرح‌ها و رنگ‌های بسیار زیبا و متنوع کاشی‌نما ، سرامیک‌نما ، پارکت‌نما و موکت‌نما
- ایده‌آل برای کف و دیوار حمام ، آشپزخانه . . . و حتی اطاق‌های پذیرائی
- دارای قابلیت نصب فوری روی موزائیک ، سیمان ، گچ و چوب ، با چسب مخصوص
- عایق حرارت ، صدا و رطوبت

انواع مدل‌های سوپر فلامنکو بصورت رول عرضه می‌شود و قدرت اجرائی شرکت ایکو نیپ در نصب آن ۵۰۰ مترمربع در روز می‌باشد.
نماینده انحصاری و مرکز پخش کف‌پوش و دیوارپوش سوپر فلامنکو در ایران ــ شرکت ایکو نیپ
خیابان روزولت نبش ثریا ساختمان ۱۷۴ طبقه دوم تلفن ــ ۸۳۸۱۰۲ و ۶ ــ ۸۳۴۳۱۵

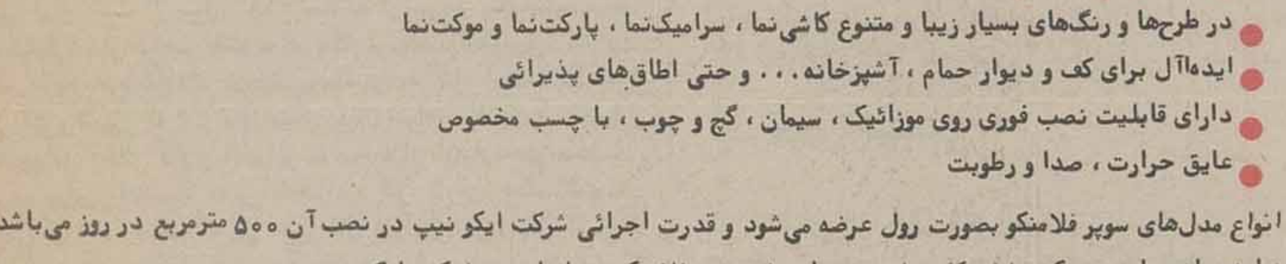

در پاسخگوئی به ندای جنبش ملی نیکوکاری

کارهای ساختمانی ۳۰۰ خانه برای نیازمندان مشهد آغاز شد

نخستین کلنگ بنای خانه سازی بوسیله دکترولیان نیابت آستان‌قدس‌رضوی استاندار خراسان به‌زمین زده شد .

خانه های نیازمندان در زمینی به مساحت ۸هکتار ساخته خواهد شد .

تأمین نیازمندیهای مسکن نیازمندان یکی از کوششهای راستین نیکوکارانی است که در پیوستن به جنبش ملی نیکوکاری و همگام با برنامه‌ی دولت در مورد تأمین مسکن و بادهش‌های نیکوکارانه خود گام‌هایی سودمند برداشته‌اند.

به پیروی از این خواست که به براوردن نیاز نیازمندان می انجامد چند روز پیش کلنگ آغاز ساختمان سیصد خانه برای نیازمندان مشهد بوسیله دکتر ولیان، نیابت تولیت عظمی استان قدس رضوی و استاندار خراسان به زمین زده شد و کارهای ساختمانی این برنامه بزرگ آغاز گردید.

ساختمان سیصد دستگاه خانه برای مستمندان مشهد در زمینی که نزدیک به هشت هکتار وسعت دارد آغاز شد. این زمین با تصویب انجمن شهر مشهد از طرف شهرداری این شهر به رایگان در اختیار کمیته جنبش ملی نیکوکاری مشهد قرار گرفت.

دکتر ولیان نیابت تولیت عظمی آستان قدس رضوی و استاندار خراسان در ائین ویژه‌ی آغاز ساختمان خانه از اقدام نیکوکارانه‌ی نیکوکارانیکه تعهد ساختمان خانه‌ها را کرده‌اند به ویژه از کوششهای انسانی و اقدام نیک آقایان حاج عباس اهنچی و حاج محمد حسن اهنچی تجلیل فراوان کرد و برای آنان و دیگر نیکوکارانیکه در این امر مقدس و نیکوکارانه شریک هستند اجر و پاداش معنوی آرزو نمود.

استان قدس رضوی برای تأمین نیازمندیهای مسکن مستمندان یکصد دستگاه از این خانه ها را خواهد ساخت یکصد دستگاه نیز بوسیله آقای حاج عباس اهنچی عضو کمیته جنبش ملی نیکوکاری مشهد و پدرشان اقای حاج محمد حسن اهنچی ساخته خواهد شد.

آقایان حاج حسین وکیلی و حاج قفلی دو تن دیگر از نیکوکاران مشهد تقبل کرده‌اند که هر کدام ده دستگاه خانه در زمین اهدایی شهرداری مشهد بسازند و تحویل دهند.

آقای برهمند نیز انجام بنای یک دستگاه خانه را پذیرفته‌اند باین ترتیب ساختمان دویست و بیست و یک خانه در این محل تعهد شده است.

امید می رود دیگر نیکوکاران نیز به این اقدام نیک و نیکوکارانه به پیوندند تا برنامه‌ی ایجاد سیصد خانه برای مستمندان مشهد به انجام رسد.

زمین اهدایی شهرداری در محل خواجه ربیع واقع است و بدون شک با فرجام یافتن این برنامه‌ی سودمند بخش عمده‌ای از نیاز مستمندان و تأمین مسکن آنان انجامی نیک و خداپسندانه خواهد داشت.

نیکوکاران و علاقمندان به شرکت در این برنامه‌ی سودمند می توانند با مراجعه به کمیته جنبش ملی نیکوکاری در این امر خداپسندانه و نیک شرکت کنند و نامی نیک و جاوید برای خود باقی گذارند.

نیوزویک

چین: پایان عصر مائو

هواکوفنگ (سمت چپ) و «یه چین ین پینگ» اعلام میکنند که انقلاب فرهنگی مائو «پیروزمندانه» به پایان رسیده است

یاداور شد که از حالا ببعد چین در اندیشه رسیدن به حدود درجه یک کشور سوسیالیستی مدرن و پرقدرت تاسال ۲۰۰۰ میباشد.

در موقعیت موجود هواکوفنگ و همکاران اصلی و نزدیک او ـ یه‌چی‌ین‌پینگ وزیر دفاع هشتاد ساله و تنگ شیائوپینگ معاون ۷۳ ساله نخست وزیر که برای دومین بار دراین پست بخدمت مشغول شده است ـ رهبران اصلی حکومت چین خواهند بود. حکومتی که قدرت عملی بیشتری در مراودات بین‌المللی خواهد داشت. پیروزی این سه برگروه چهارنفری افراطی‌ها و اتفاق و همبستگی کامل آنان بایکدیگر حکومت چین را درحال حاضر آماده شروع هرگونه روابط تازه بادنیای خارج نموده است اولین میهمان خارجی سایروس‌ونس وزیر امور خارجه ایالات متحده امریکا بود که هفته گذشته به چین رفت اگرچه پس از ماموریتهای بی‌نتیجه و قبلی ونس در مسکو وخاورمیانه صاحبنظران بدون کمترین ناراحتی پیشاپیش تاکید کردند که در پکن هم هیچ نتیجه مهمی بدست نخواهد آمد معهذا دیدار ونس از پکن، یک رویداد مهم برای هردو کشور امریکا و چین بود. باین دلیل که هفت ماه بعد از برروی کارآمدن دولت کارتر و پنج سال پس از آغاز روابط بین چین و دولت نیکسون هنوز عملا هیچگونه پیشرفتی درراه روابط کامل سیاسی بین دو کشور حاصل نشده است

سد بزرگ دراین راه تعهدات ایالات متحده امریکا به دولت تایوان میباشد لیکن درحال حاضر بعضی از مشاوران پرزیدنت کارتر باتاکید بسیار به رئیس جمهوری توصیه مینمایند که هرچه زودتر باقطع روابط بادولت تایوان، برای عادی کردن مناسبات واشنگتن باپکن اقدام نماید. دیگران بی‌آنکه وقعی به مشکلات سیاسی داخلی شخص رئیس جمهوری در قبال مسائل پاناما، کره و خاورمیانه بنهند خواستار آرامش بیشتر پرزیدنت کارتر درمورد مساله چین هستند

در سفر ونس به پکن وزیر خارجه ایالات متحده در مورد پاره‌ای مسائل جزئی به توافقهائی بارهبران پکن دست یافت ولی هدف بزرگ و اصلی ماموریت او دراین سفر درک هرچه بیشتر و بهتر هدفهای رهبران پکن درباره مساله تایوان بود

ونس زمانی به پکن رفت که تازه از سفر بی‌نتیجه خود در خاورمیانه بازگشته بود ناکامی دراین ماموریت و سفر قبلی به مسکو که برای انجام گفتگوهای مربوط به تسلیحات اتمی صورت گرفته بود حتی پاره‌ای از همکاران وزیر خارجه امریکارا به فکر بی‌فایده‌بودن اینگونه سفرهای او واداشت. باین‌خاطر حالا دیگر شک نیست که ونس ازاین لحاظ قدرت هنری کی‌سینجر وزیر خارجه پیشین ایالات متحده امریکارا ندارد

در کنگره اخیر حزب کمونیست چین در پکن در سیاست خارجی چین هیچگونه تغییر اساسی بوجود نیامد بویژه درمورد شوروی که هواکوفنگ خود شخصا باردیگر خصومت چین را علیه این کشور ابراز کرده است.

مردم پکن بانظم و ترتیبی خاص درحالیکه پاره‌ای ازانها سنج و پاره‌ای دیگر طبل مینواختند، در خیابانهای پایتخت چین به آرامی حرکت میکردند. گاه‌گاه صدای انفجار ترقه نیز این تظاهرات را تکمیل میکرد. هماهنگی پوسترهای بزرگ و دیواری که بردیوارهای شهر آویخته شده بودند جذابیت و گیرائی جداگانه‌ای داشتند برروی این پوسترها از افتتاح شکوهمندانه یازدهمین کنگره حزب کمونیست چین استقبال شده بود

در حقیقت اولین کنگره حزب کمونیست بعد از مرگ مائوتسه‌تونگ که سال پیش رخ داد قبلا تشکیل شده و با بوجود آوردن یک عصر تازه در تاریخ چین پایان یافته بود

در کنگره هفته پیش جانشینان میانه‌روی مائو باآرامی به امیدواری طرفداران افراطی انقلاب ابدی مائو پایان داده و خلق یک اتین تازه سیاسی تحت لوای این سه هدف: ثبات ـ وحدت و قدرت بزرگ را اعلام کردند هوا کوفنگ رهبر ۵۷ ساله چین ضمن اعلام پایان پیروزی بار انقلاب فرهنگی و اشوب سازمانو

اظهارات «هواکوفنگ» درمورد سیاست خارجی چین باتایید همه‌جانبه شرکت‌کنندگان در کنگره مواجه شد. اگرچه حقیقت این است که آتش‌بازیها ـ پایکوبیها و دست‌افشانیهای مردمی که بظاهر به تایید تصمیمات کنگره اخیر اقدام به برپائی جشنها کردند زمانی آغاز شد که اکثریت مردم هنوز بدرستی از علت شادمانی خودآگاه نبودند تنها واقعیتی که آنان بدان آگاهی داشتند پایان‌یافتن کنگره بزرگ حزب بود. ولی کمترین اطلاعی از مفاد مصوبات سیاسی کنگره که بدفعات دررادیو نیز اعلام شد نداشتند

بهرصورت مقامات چینی خود اعلام داشتند که در کنگره بزرگ حزب تصمیم گرفته شد که ازاین پس مقررات حزب سخت‌تر و شدید بمورد اجرا درخواهد آمد و دیگراینکه انتخابات حزبی برای گزینش اعضاء هریکسال یکبار تکرار خواهد شد

دلیل اتخاذ چنین تصمیمی درمورد رساندن دوره عضویت حزب به حداقل یکسال، جلوگیری از ورود طرفداران گروه چهارنفری به حزب است. بااین کار کسانی را که شایستگی عضویت حزب را ندارند میتوان خیلی زود تصفیه کرد

تظاهرات مردم پکن برای تایید تصمیمات کنگره حزب بعد از سه ساعت پایان گرفت و تظاهرکنندگان بخانه‌های خود رفتند. درحالیکه پوسترهای تهیه شده بهمین منظور همچنان برروی دیوارهای پایتخت چین جلب توجه میکرد. متن اکثریت آنها برای تایید و تحسین افکار رئیس هوا ـ هواکوفنگ بود ولی متن یکی

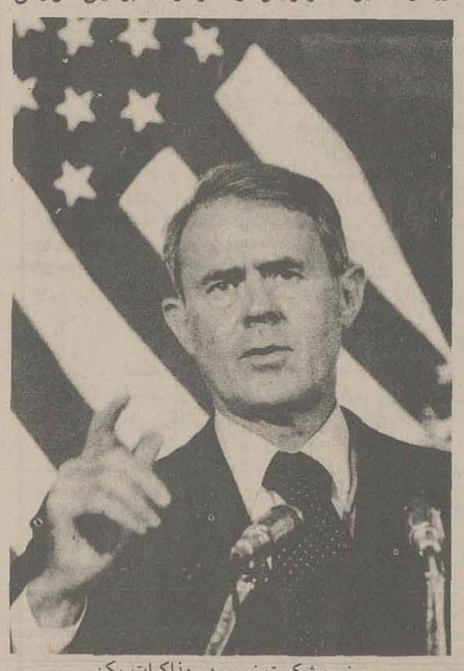

ونس: شکست نسبی در مذاکرات پکن

از پوسترها حساس ازاین موضوع بود

ـ ما مصمم به آزاد نمودن تایوان میباشیم

باین ترتیب بحث درباره آینده تایوان برای اولین بار طی این چند ساله متن اصلی مذاکرات امریکا و چین را تکمیل میدهد. البته درحالیکه محافظه‌کاران امریکایی پیشاپیش مذاکرات ایالات متحده و چین یکنوع توطئه برای انداختن ۱۷ میلیون جمعیت جزیره تایوان به دامان کمونیزم تلقی کرده بودند مردم تایوان نیز بنوبه خود دست به تظاهرات خصمانه‌ای دراینمورد زده‌اند ولی از سوی دیگر سناتور ادوارد کندی هفته پیش خواستار پایان دادن هرچه سریعتر سیاسی دولت کارتر باتایوان و مبادله سفیر بادولت پکن گردید. او حتی تاکید کرد که اینکار باید حداکثر تاقبل از فرارسیدن سال آتی مسیحی صورت گیرد

سناتور «هیواسکات» یکی از جمهوریخواهان و هواداران قدیمی دوستی باچین نیز ضمن انتشار متن نامه‌ای که بهمین منظور سال پیش به پرزیدنت فورد نوشته بود تاکید کرد که او هم بنوبه خود و دراَن نامه قطع روابط با تایوان را به رئیس جمهوری وقت ایالات متحده امریکا توصیه کرده است

چینی‌ها هم هنوز شرط اصلی عادی شدن روابط سیاسی چین و امریکا را قطع مناسبات دیپلماتیک دولت واشنگتن باتایوان و فراخواندن گروه ۱۱۶۵ نفری سربازان امریکایی از تایوان و پایان دادن به قرارداد منعقده سال ۱۹۵۴ که طی آن ایالات متحده متعهد به یاری دادن تایوان در قبال هرگونه حمله‌ای به آن شده است میدانند

در مقابل ایالات متحده خواستاراطمینان کافی از جانب رهبران پکن درمورد خودداری از هرگونه تهدید و دخالت نظامی چین در تایوان میباشد اصولا حرف چینی‌ها این است که تایوان جزئی از خاک اصلی چین و مشکل موجود درحقیقت یک مشکل داخلی سرزمین چین میباشد.

سرعت عمل

حالا باآگاهی از خواسته‌های دو کشور دیگر مساله فقط عادی کردن مناسبات سیاسی پکن وواشنگتن نیست بلکه مهم سرعت عمل ممکن درانجام اینکاراست.

تنها دلیل ادامه وقفه موجود به نتیجه نرسیدن تلاشهای جاری برای جلب موافقت توام رهبران پکن و تایپه در قبول حاکمیت «یک چین» میباشد مسلما به محض کسب موفقیت در این راه حل مساله تایوان بعهده خود چینی ها و رهبران تایپه واگذار خواهد شد.

طرفداران امریکایی برقراری سریع مناسبات سیاسی با پکن بدلیل وحشتی که از به تعویق افتادن مجدد مذاکرات لازم بین دو کشور دارند معتقدند که تا قبل از پایان سال جاری میبایست که اینکار به نتیجه کامل برسد. چرا که در سال ۱۹۷۸ و با در پیش بودن مبارزات عمومی و انتخاباتی کنگره امریکا، احتمال بروز وقفه در اینکار وجود دارد. همین گروه حتی ثبات عمل و وحدت فکر رهبران کنونی چین را نیز بعنوان امتیاز درخور توجه و فوق‌العاده دیگری میدانند و تاکید این است که ارزش فوق‌العاده این امتیاز را نیز باید دانست در کنگره هفته پیش حزب کمونیست چین هواکوفنگ بعنوان رهبر این کشور تعیین شد همچنین چهار معاون نیز برای هوا تعیین گردیدند. تنگ، پایه «لی هسی ین» معاون نخست وزیر وانگ تونگ هسینگ فرمانده سابق گارد مخصوص مائو رهبر فقید چین.

امریکائیان موافق تجدید روابط با چین معتقدند از ثبات موجود در دستگاه رهبری چین باید حداکثر بهره را در سریعترین زمان ممکن برد چه بسا که این ثبات بوجود آمده فعلی زیاد بطول نیانجامد چرا که با توجه به خصوصیات چهار مرد قدرتمند و تازه چین و برخلاف همبستگی ظاهری آنان عوامل دیرینه و اطمینان بخشی برای پایداری عقاید مشترک آنان وجود ندارد. البته دستگاه رهبری تازه پکن هنوز صددرصد پرچم مخالفت با مائوئیزم و افکار رهبر فقید را بلند نکرده است هنوز تصاویر مائو همه جا آویخته و مورد احترام است و مقبره او در میدان «تی ین آن من» پکن زیارتگاه ملی مردم بشمار میرود ولی مثلث رهبران اصلی و تازه پکن در همین کنگره اخیر حزب اولین نغمه های جدائی از انقلاب فرهنگی مائو را سر دادند. هدف تازه دولت چین مدرنیزه کردن هرچه سریعتر کشاورزی و صنعت چین با یاری تکنولوژی خارجی است و یک نکته مهم تربرای هواکوفنگ پرداختن به ترمیم قدرت نظامی چین است که هنوز با وسائل و تسلیحات روسی دهه ۵۰ بسر میبرند حالا این دیگر بسته به خواست رهبران جدید چین است که آیا آنها هم مایل به دیدارهای یکطرفه با امریکائیها خواهند بود و آیا در این راه قدم تازه‌ای برخواهند داشت. تاکنون مسیر مذاکرات چینی ها و امریکائیها یک خیابان یکطرفه بیشتر نبوده است و باین منظور دو رئیس جمهوری امریکا سه وزیر خارجه و تعداد بسیاری از سناتورهای امریکایی به چین سفر کرده‌اند در حالیکه یکی از رهبران چین پا به ایالات متحده نگذارده است.

اینک باید در انتظار بود که آیا رهبران تازه چین در اینمورد و در مورد مساله تایوان انعطاف بیشتری نسبت به رهبران پیشین خواهند داشت یا خیر.

سربازان چینی پس از دهها سال اتکاء به سلاحهای قدیمی سرانجام به سلاحهای نوین روی آورده‌اند.

افریقای جوان

وصلت مصلحتی الجزایر باامریکا

فرانسه مواضع اقتصادی و فرهنگی خود را در الجزایر کاملا از دست میدهد.

این اعلام خطر اتاق صنایع و بازرگانی فرانسه پس از یکسال به تحقق پیوسته و آمریکا بسرعت جای فرانسه را می گیرد. امریکائی ها اکنون پنهانی و بسرعت در الجزایر رخنه می کنند. البته الجزایر انقلابی نمی توانست با جار و جنجال و آشکارا با آمریکای امپریالیسم پیوندهای نزدیکی برقرار کند.

الجزایر که پس از جنگ شش روزه ۱۹۶۷ روابط دیپلماتیک خود را با آمریکا قطع کرده بود در ماه نوامبر ۱۹۷۴ بار دیگر با واشنگتن مناسبات سیاسی برقرار کرد و سرانجام در ماه مه سال جاری پرزیدنت بومدین اندکی پس از تشکیل کابینه جدید «عبدالعزیز معاوی» را با سمت سفیرکبیر روانه واشنگتن کرد. انگیزه رئیس جمهوری الجزایر در برقراری روابط سیاسی با آمریکا لزوم «پیروزی درپیکار تولید و مدیریت» بود اما نفوذ فزاینده تکنوکراتهای تاسیسات ملی بزرگ که ستون فقرات زندگی اقتصادی الجزایر هستند نیز در این تصمیم الجزایر تاثیر بسزائی داشت چرا که بسیاری از تکنوکرات های الجزایر تحت تاثیر قاطعیت تکنولوژی آمریکا قرار گرفته‌اند. الجزایر تصمیم گرفته است برنامه صنعتی کردن کامل کشور را بسرعت بمرحله اجرا درآورد و رهبران الجزایر در سخنرانیهای خود پیوسته باین مطلب اشاره می کنند.

در برنامه ۷۷ـ۱۹۷۴ الجزایر ۴۳/۵ در سرمایه گذاریها یعنی در حدود یازده میلیارد و سیصدمیلیون دلار برای توسعه صنایع اختصاص داده شده است.

این سرمایه گذاریها راه را برای نفوذ آمریکا در الجزایر باز کرده است.

از دید آمریکا الجزایر علاوه بر موقعیت استراتژیکی در ساحل مدیترانه بیک قدرت اقتصادی درجه یک تبدیل شده است که باید بدقت مواظب آن باشد. با وجود اختلافهای ایده‌تولوژیکی که دو کشور را از یکدیگر جدا می کند این علاقه روزافزون است.

آمریکائی ها در میان کشورهای جهان سوم الجزایر را بچشم یک کشور جدی می نگرند که از امکانات توسعه عظیمی برخوردار است و هم اکنون در تجارت با الجزایر مقام اول را بدست آورده‌اند.

خریدهای آمریکا از الجزایر در سال ۱۹۶۷ به دو میلیارد و دویست میلیون دلار می رسید یعنی ۴۲/۵ درصد صادرات الجزایر بامریکا اختصاص داشت. آمریکا در حال حاضر نیمی از محصول نفت الجزایر را خریداری می کند. در سه ماه اول سال ۱۹۷۷ آمریکائی ها روزانه ۵۴۰ هزار بشکه نفت از الجزایر وارد کرده‌اند. در حالیکه میزان فروش نفت الجزایر به آمریکا در سال ۱۹۷۳ روزانه از ۱۲۹ هزار بشکه تجاوز نمی کرد.

الجزایر در عوض از امریکا غله، ماشین آلات و اتومبیل میخرد.

شرکت «بیچارد» هم اکنون سرگرم احداث یک کارخانه پلاستیک سازی در الجزایر است مذاکرات برای تاسیس یک کارخانه دیگر نیز در جریان است.

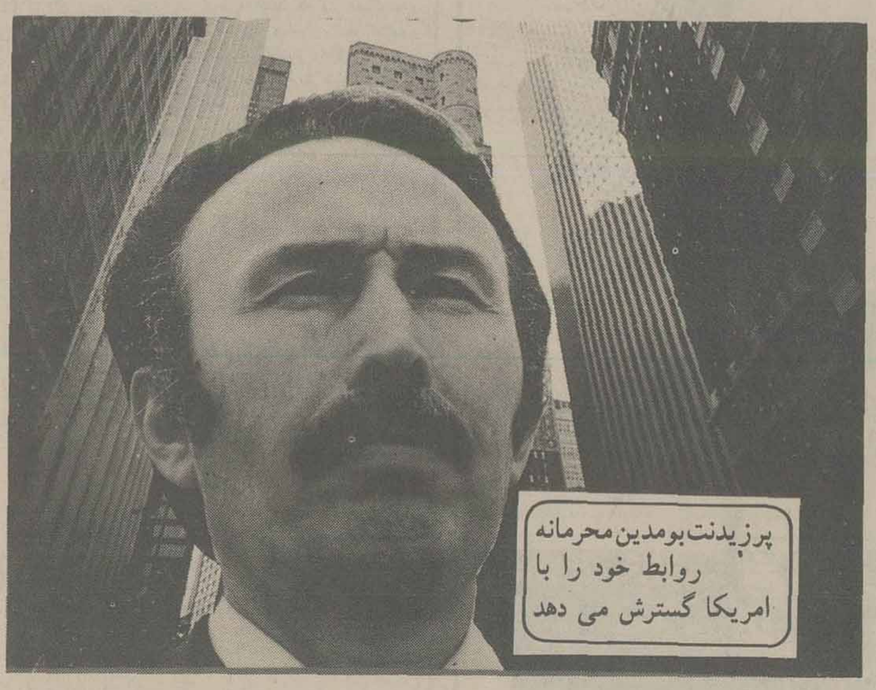

قرارداد ۶ میلیاردی

«فوسترویلر»یک شرکت دیگر آمریکایی با سرمایه یک میلیارد دلار اکنون سومین واحد تصفیه گاز را میسازد. ارزش کلی قراردادهای تولید و خدمات که الجزایر با موسسات امریکایی امضاء کرده بیش از شش میلیارددلار است.

بموجب قراردادهائی که میان امریکا و الجزایر امضاء شده الجزایر قرار است از سال ۱۹۸۱ سالانه از سی و پنج میلیارد تا چهل میلیارد متر مکعب نفت به آمریکا بفروشد. الجزایریها که از ضعف منابع خود آگاهند توجهشان بیشتر به گاز است. چرا که منابع نفتی کشور تا ۲۰ سال دیگر پایان خواهد یافت. به تخمین بانک جهانی ذخائر گازی الجزایر به سه هزار میلیارد متر مکعب میرسد. برای اقتصاد ملی الجزایر گاز دارای یک اهمیت استراتژیکی مهم است که در عین حال هم ارز مورد نیاز کشور را تامین میکند و هم سرمایه های خارجی را به الجزایر سرازیر میسازد.

در حال حاضر الجزایر و واشنگتن در راهی قدم گذاشته‌اند که امکان برگشت وجود ندارد. کمیسیون انرژی فدرال آمریکا ضمن تائید قرار داد جدید ده میلیارد و پانصد میلیون متر مکعب گاز طبیعی الجزایر تاکید کرده است که بدست آوردن منابع جدید گاز برای جبران کمبود مصرف گاز در دهه ۸۰ ضروری است.

تاکنون دوقرارداد خرید گاز از الجزایر رسما تصویب شده است و کمیسیون فدرال انرژی میکوشد که قسمتی از قراردادهای دیگر نیز تا قبل از پایان سال جاری به تصویب برسد.

امریکائی ها میگویند هنگامی که قراردادهای خریدگاز از الجزایر بتصویب برسد میان دوکشور برای مدت بیست تا بیست و پنجسال یک «وصلت مصلحتی» بوجود خواهد آمد وصلتی که پایه های آن استوارتر خواهد بود. الجزایریها هم بنوبه عقیده دارند که این قرار دادها همه چیز را امکان‌پذیر خواهد کرد.

طرحهای صنعتی

الجزایر در حال حاضر مجبور است برای تامین هزینه طرحهای صنعتی کشور بویژه تصفیه گاز طبیعی به سرمایه های خارجی متوسل شود او برای نخستین طرح که از ۱۸ ماه قبل آغاز شده مجبور است از بازار لندن ۶۵۰ میلیون دلار وام بگیرد. اما بانکهای غربی و بطور کلی اروپائی ها نسبت به جاه طلبی های الجزایر دچار شک و تردید شده و این طرحها را ناموزون میدانند. معذالک الجزایر روی بانک صادرات و واردات آمریکا حساب میکند. این بانک تاکنون به کشورهای افریقایی وام های هنگفت داده است بانکهای خصوصی آمریکا نیز از طرحهای الجزایر استقبال میکنند و هم اکنون الجزایر در آمریکا طرفدرانی چون ویلیام راجرز وزیر امور خارجه سابق کلارک کلیفورد نماینده ویژه پرزیدنت کارتر در مسائل مدیترانه‌ای دارد.

دیدار بلند پایگان آمریکائی از الجزایر نیز نشانه دیگری از دگرگونی مناسبات غول آمریکا با الجزایر است.

آخرین شخصیت های آمریکائی که از الجزایر دیدن کردند فیلیپ حبیب معاون وزارت امور خارجه آمریکا و کریستیان چایمان معاون فرهنگی این وزارتخانه بود. چایمان در ماه ژوئن در باره امضای یک قرار داد فرهنگی با الجزایر که قرار است درآینده نزدیکی امضاء شود به گفتگو پرداخت.

کار آموزش کادرهای تکنیکی الجزایر که مدتها بفرانسه اختصاص داشت از چندماه پیش به آمریکائی ها واگذار میشود.

از سال ۱۹۷۳ تا ۱۹۷۷ شماره دانشجویان الجزایر درامریکا از ۵۰ نفر به دوهزار نفر افزایش یافته است.

آمریکائی ها اکنون سرگرم احداث یک انستیتوی تکنولوژی در الجزایر هستند. زبان انگلیسی دراین سازمان جدید جای زبان فرانسه را خواهد گرفت.

معاوی سفیر الجزایر در واشنگتن باتفاق همسرش استوارنامه های خود را به پرزیدنت جیمی کارتر تسلیم میکند

پس از ده سال که الجزایر روابط دیپلماتیک خود را با امریکا قطع کرده بود با ورود سفیر جدید پرزیدنت بومدین فصل تازه‌ای در مناسبات دو کشور باز میشود.

نیویورک تایمز

ترکیه: مشکلات اقتصادی و بحران سیاسی

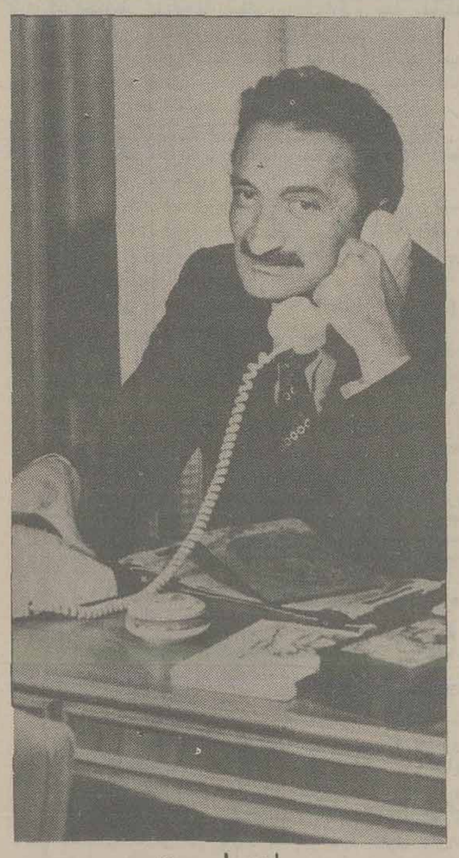

بلند اجویت

ترکیه به سرعت رو به ورشکستگی می رود، قبوض وام های پرداخت نشده، روی هم تلنبار می شود، موسسه های خارجی، از ترس پرداخت نشدن مطالبات‌شان، از فروش تجهیزات و وسایل لازم به ترکیه خودداری می کنند، و کاهش ظرفیت تولیدی شبکه برق آبی، استفاده از برق، در تمام تاسیسات برقی را، به روزی چند ساعت محدود کرده است.

برای رهایی از این وضع، لازم است که حکومت ترکیه یک برنامه اضطراری و فوق‌العاده برای اجرای انضباط اقتصادی را تدوین کند تا بتواند از صندوق بین‌المللی پول کمکی مناسب دریافت کند. اما تدوین چنین برنامه و اجرای چنین انضباطی، در وضع فعلی ترکیه، برای حکومت ائتلافی ترکیه، به منزله گریز از قانون جاذبه در سرازیری یک تپه اسکی است. نجم الدین عمر باکان، رهبر یکی از سه حزب حاکم، به بسیاری از نقاط کشور سفر می کند تا سنگ بنای کارخانه هایی را بنیان نهد که ممکن است هرگز ساخته نشوند. سلیمان دمیرل، نخست وزیر، به آسانی آماری را نقل می کند که نشان میدهد حرکت انقلاب آتاتورک برای مدرن کردن ترکیه دارد تند می شود.

اما، کمتر مفسرانی را می‌توان یافت که با این نظر موافق باشند. بولنت اجویت، رهبر بزرگ ترین حزب ترکیه، یعنی حزب مردم جمهوریخواه، می گوید: انقلاب آتاتورک در سه ساله اخیر، مواجه با خطر فزاینده‌یی بوده است.

قانون و نظم

او می گوید: «این حکومت نمی تواند برای آینده ترکیه برنامه ریزی کند. این حکومت، فقط اوضاع را بدتر از آن چه هست می کند، خشونت و نا آرامی رو به افزایش است.»

(اشاره او به افزایش حادثه های انفجار بمب و تیراندازی بین گروههای افراطی چپ گرا و راست گراست) و شخص دمیرل می گوید: «مساله اصلی، مساله قانون و نظم است، زیرا هیچ قاعده ساده‌ای برای حل این مساله وجود ندارد.»

بی تردید، این وضع تراژیک ناشی از گذشته ترکیه است. «کامران اینان» وزیر تازه نیرو اعتراف کرده است که: «این حقیقتی تاسف انگیز است که ترکیه، کشوری که دارای تاریخی طولانی است، و قرن ها قدرتی بزرگ به شمار می رفته، هنوز کشوری است رو به رشد، نه توسعه یافته، ما ۶۰۰ سال کشوری بودیم مستقل، اما هرگز نتوانستیم به یک انقلاب صنعتی مبادرت ورزیم. وضع ما، مانند اسپانیا و پرتغال است. آنها در آمریکا، در پی طلا بودند، حال آنکه بریتانیا در جست و جوی تجارت و صنعت بود. مواد اولیه اصلی ما، انسان است، باوجود این ۴۰ درصد جمعیت ما بی سواد است.»

وزیر نیرو می گوید:«ما نیازمند سرمایه، تکنولوژی، و تجهیزات صنعتی هستیم. دولت، اکنون بر ذخایر نفت کشور، که البته اندک است، حق انحصاری-دارد، و بدین ترتیب است که سرمایه گذاری خارجی برای یافتن و بهره برداری از همین ذخایر اندک را هم که ممکن است به ده میلیارد تن برسد، منع می کند. «اینان، بسیار مشتاق است که از ذخایر انرژی طبیعی ترکیه ـ رودخانه ها، نفت، ذغال سنگ، و قیر ـ بهره برداری کند. اما این کار پول زیادی لازم دارد.»

ترکیه، در زمینه انرژی، تا رسیدن به خود کفایی، راه درازی دارد، و باوجود این خواستار آن است که رشد صنعتی خود را افزایش دهد. در عین حال، ترکیه به سختی می تواند، برق لازم را که اکنون از بلغارستان، و در سال آینده از شوروی می‌خرد، خود تهیه کند. تقریبا تمام نفت مصرفی ترکیه، اکنون، ازخارج وارد میشود، وزیر نیرو امیدوار است که در سال آینده نفت با نرخ ارزان در دسترس ترکیه قرار بگیرد.

از سوی دیگر، تقریبا هر مساله‌یی در سیاست خارجی ترکیه با دنیای غرب چنان است که ترکیه را از اختلاط با اروپا که آتاتورک در آرزویش بود، باز می دارد. درآمد سرانه ترکیه در حدود یک چهارم میانگین درآمد سرانه جامعه اقتصادی اروپاست.

شکاف وحشتناک

صنایع ملی شده ترکیه، گرفتار کمبودهای جبران ناپذیری شده‌اند. بیکاری و تورم رو به افزایش، درحد اوج است. و بدین ترتیب، امکان این که ترکیه بتواند حتی تا ۱۶ سال دیگر، به عضویت جامعه اقتصادی اروپا درآید، بسیار اندک است.

در قبال این زمینه اقتصادی، شکاف وحشتناکی در جامعه ترکیه ـ خاصه در شهرهای بزرگ، افزایش یافته، و مایه تشدید خطر شده است. هر ناظر بی طرفی، اکنون، می داند که دیگر آن زمان سپری شده است که حکومت ترکیه فقط ناشی از دو حزب اصلی (حزب اجویت و حزب دمیرل) بود.

رهبران این دو حزب، دارای سوابق هواداری از آمریکا هستند، و بیش از دو حزب موتلف دمیرل در حکومت فعلی، از غرب هواداری می کنند ـ اگر چه دو حزب اخیر یکی دارای جنبه های ارتجاعی و دیگری دارای افکار نئوفاشیستی است.دردسر عمده در ترکیه این است که دمیرل واجویت، از یک دیگر خوششان نمی‌آید. دمیرل، دوباره اجویت محبوب تر را از میدان قدرت خارج کرده، و قصد آن دارد که به هر قیمت شده اجازه ندهد قدرتی که بدان چنگ انداخته، از دستش خارج شود.

یک دیپلمات غربی می گوید: من نمی توانم بفهمم که چرا دمیرل این همه خواستار حفظ قدرت در چنگ خودش است. او ممکن است که سرانجام، شکار همین قدرت خواهی خود بشود.

شاید چنین بشود. اما طرز فکر ترک ها، در این زمینه، مبتنی بر ضرب‌المثلی است قدیمی که با شکست اخیر اجویت برای تشکیل حکومت، مربوط می شود: «هر که شکست میخورد، دوستانی ندارد.» ولی در مورد دمیرل، ضرب المثل دیگری مصداق دارد که می گوید: «در کارت ثابت قدم باش. فقط خدا می داند که حق چیست»

صدها هزار تن از کارگران ترکیه در آلمان غربی بکار اشتغال دارند. عکس چند خانواده از کارگران ترک شاغل در آلمان را هنگامی که برای گذراندن تعطیلات تابستانی خود عازم کشورشان شده‌اند در مرز چکسلواکی نشان میدهد که باستراحت پرداخته‌اند.

رئیسی که پیر و فرتوت شده بود!

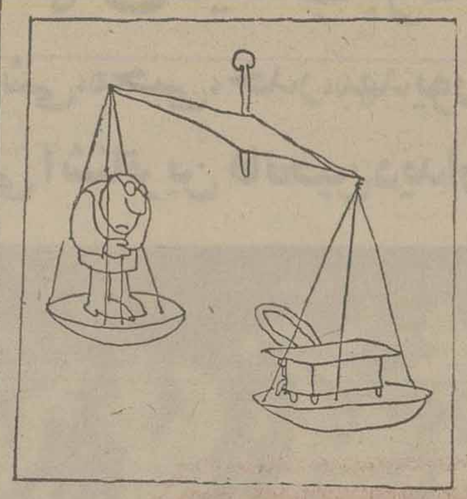

چند روز قبل در خیابان ، پیر مردی را دیدم که بارنگ پریده و قامت خمیده آهسته و عصا زنان از خط سفید مخصوص عابرین میگذرد ، تا خود را به آن طرف خیابان برساند ، قیافه او توجه‌ام را جلب کرد، چهره‌اش بنظرم آشنا آمد ولی خیلی مبهم، مثل آنکه چنین شخصی رادر خواب دیده باشم ، هر چه به مغزم فشار آوردم تا بخاطر آورم کی و کجا اورادیده‌ام ممکن نشد ، حس کنجکاوی مرا وادار کرد که دنبال او روانه شوم، همینکه بپیاده‌رو رسید ایستاد تا نفسی تازه کند در اینموقع در مقابل او ایستادم، چشمان مابا هم تلاقی کرد چند لحظه یکدیگر را نگریستیم ، فهمیدم قیافه من هم بنظر او آشنا است ولی نمیداندر چه زمان و کجا مرا دیده است، سکوت‌را شکستم وسلام کردم و گفتم‌ببخشید آقا، مثل آنکه شما بنظرم آشنا میائید ، ولی اسمتان‌را فراموش کرده‌ام . با صدائی که شبیه ناله بود پاسخ داد «منهم شمارا یك جائی‌دیده‌ام دراین موقع گذشته بسیار دور در نظرم مجسم شد ، با خود گفتم «آری خودش‌است» همان مرد سی ساله‌ای که‌با قدترسا، چهره زیباوشاداب، چشمان درشت ، ابروان پر پشت، سبیل فازك با لباسی بسیار فاخر و باصطلاح مد روز ، حرکات متین و صدای آمرانه ، رئیس اداره‌ای بود کـه چهارصد کارمند و خدمتگزار درآنجا انجام‌وظیفه میکردند گرچه از آن‌زمان‌تا کنون‌چهل سال گذشته است ولی این شخص بقدر شصت سال پیرتر شده است و در هفتادسالگی وضع‌وحال پیران نود ساله را داشت ، لباسش مستعمل ولی تمیز ونگاهش خموش ولی رافت آمیز بود گفتم آیا شما «آقای .... نیستند ؟ مثل آنکه از دیدن من هم خجل شده است بو هم خوشحال (زیـرا پیران احتیاج به هم‌سخن ومصاحب دارند ، مخصوصا اگرآشنائی با آنان برخورد کند خوشحال میشوند) خجلت او از این بود که بخاطرش آمد مابهم درزیك وزارتخانه کارمیکردیم آنروز او رئیس بود ، و من که بیش‌از بیست سال نداشتم کارمند ، البته نه در اداره‌او. جوابداد . چرا من‌همانم که نامم را گفتید ،ولی اسم شما چیست ؟ نامم راگفتم ، برقی از شادی در چشمان کم فروغش درخشید ، پیش آمدو مرا در آغوش گرفت ، آهی کشیدو گفت «یادآن روزگار، یاد جوانی » گفتم حال شما چطور است ، گفت می‌بینید بقول شاعر (رنگ رخسار خبر میدهد از سر ضمیر) وبدون آنکه مجال سخن گفتن بمن بدهد شروع کرد به حرف‌زدن مثل آنکه سالها است سخن نگفته بود . او سخن میگفت و زمان گذشته مثل تصویر های سینما در نظر من‌مجسم میشد . در آن اتاق مفروش و مبله ، پشت میز تحریرزیبا و گران قیمت ، بـرصندلی ریاست جلوس کرده ، رئیس دفتر با چند پرونده واردمی‌شود تعظیم میکند ، پرونده ها را روی میز میگذارد ، دو قدم به عقب رفته می‌ایستد میگوید «قربان لطفا » امضا کنید «من غرق در حیرت‌بودم و پیرمرد مرتبا حرف میزد ، در خلال سخنان او این کلمات شنیده میشد، «بعد از سی پنج سال خدمت ، آن‌ماموریت های خارج از مرکزومسئولیت ها، بایستی گفت خانه‌بدوشی ها ، حالا همان حقوق‌را می‌گیرم . آنهم بدون حق مقام و مزایای دیگر میدانید آه چقدر ، دو هزار وصدوپنجاه تومان، چهار سرعائله دارم، ماهی هزارو دویست تومان کرایه دو اطاق را میدهم‌آنهم با این گرانی سرسام‌آور .

گفتم « آقا بزودی حقوق بازنشستگی روسای سابق‌زیاد خواهد شد با عصبانیت گفت اولا چه وقت ، ثانیا چرافقط حقوق روسای سابق ، مگر کارمندان بازنشسته لباس خوراك و کرایه خانه ندارند؟ از این سخنان بسیار بین ما ردوبدل شد .

هوشنك امیرخسروانی

وقت آن رسیده که بهیاران قدیمی مشمول لطف بیشتر شوند

تا قبل‌از ادغام وزارتخانه های بهداری ورفاه‌اجتماعی، بهیاران شاغل در وزارت بهداری پس از شش سال‌کار در گروه ۵ قرار میگرفتند و از مزایای شغلی و حقوقی گروه و پایه ۵ استفاده می کردند.

پس از ادغـام این دو وزارتخانه و تاسیس‌وزارت بهداری وبهزیستی امید میرفت که با استفـاده از قوانین خاص شاغلین در کادر سازمان تامین خدمات اجتماعی ، بهیاران شاغل در این کادر از مزایای بیشتری بهره‌مند شوند . متاسفانه ظاهرا این گروه فنـی که سالهاست بیشترین خدمات جنبی پزشکی را عهـده‌دار هستند، مشمول عنـایت مسئولان امر قرار نگرفته‌اند و اینک باوجودیکه ظاهرا و مطابق احکام استخدامی در گروه ۵ هستند اما عملا از حقوق و مزایای گروه۴ استفاده میکنند و به عبارت دیگر حقوق و مزایائی را دریافت میدارند که یکبهیار تازه استخدام شده میگیرد ، که مفهومش یعنی یک بهیار با ۱۵ سال سابقه خـدمت نسبت بهیکبهیار تازه‌استخدام هیچگونـه مزیت و برتری ندارد. شاید اینک موقع آن رسیده باشد که بهیـاران شاغل در شبکه‌های بهداری و بهزیستی مشمول لطف مسئولان امر قرار گیرند.

باقری . حاج اکـبری . ابادزی . سرباز و امضاهای دیگری .

ماهرخ امیری :

براساس طرح انقلابـی شاهنشاه آریامهـر بـه هر دانشجوئی که تعهد بسپارد ماهانه ۳۰۰۰ ریال کمك هزینه پرداخت میشود ، اما ایـن مبلغ با توجه به افزایش‌هزینه زندگی بـرای گـذراندن یک دانشجو کافی‌نیست، پیشنهاد میکنم به وعده‌ای که درمورد ترمیم مبلغ کمك هزینه‌داده‌اند عمل شود.

حسین تجدد ـ شیراز :

در روزنامه‌هـای چند روز اخیر پیرامون آرتیست بازی های یکی از هنرمند نماها در جشن هنر شیرازمطالب زیادی قلمی شد ، اما من ندیدم کـه روزنامه‌ای از نمایشات تهوع‌آور و آنچنانی حاشیه جشن هنر که بهیچوجه با ذائقه‌مردم مسلمان ایران سازگار نیست، انتقادی کرده باشد ، که جـای گله‌مندی بسیار است .

آقای تجدد شیراز : درباره نمایشنامه خوك، بچه ،آتش، هم روزنامه ما و هم روزنامه های دیگرمطالبی نوشته‌بودند اطلاعات .

مژده کارآگاه :

هفت سال پیش به ادعـای شهردار وقت خانه مسکونی مادر طرح قرار گرفت ، ازآن سال تاکنون بلاتکلیف‌مانده‌ایم که بالاخره این طرح کـذائی چه وقت پیاده میشود تـا مـا تکلیفمان روشن شود و اگر طرح اجرا شدنی نیست اعلام کنند تا بتوانیم‌خانه رادوسازی و تاتبدیل به احسن کنیم .

نصراله نامجو :

در خیابان کوروش مقابل پارك کوروش کوچه فیـروز قطعه زمین بایری است که آن را زیاله‌دانی کرده‌اند وهرچه آشغال و زباله است در ایـن زمین میریزند،که اگرشهرداری ناحیه در جمع آوری زباله‌ها اقدام نکند ، بیم آن میـرود اهالی کوچه در آینده‌نزدیك در زباله‌ها غرق شوند !

زهرا دهش :

مدت ها است‌دو تیرسیمانی برق کنار خیابان تاج ومقابل کوچه کوکب افتادهو رامعبور و مرور ماشین و اتومبیل‌ها را بسته و متاسفانه از طرف هیچ سازمانی برای برپدن این تیر های سیمانی اقدامی نشده است ، همینطور رفتگران این محل تا پولی نگیرند کیسه‌های نایلونی محتوی زباله‌راازکنار خانه ها بر نمیدارند .

محمود جعفر پور :

در میدان فلاح حوالی‌امام زاده حسن ساختمان نیمه‌کاره و متروکه‌ای استکه قراربود بیمارستان شود ، اما از ده سال پیش باین طرف ایـن ساختمان همینطور نیمه تمام باقی مانده است ، حیف ازپول مالیاتی نیست که خرج می‌کنند، آنهم برای هیچ !

فرخنده فرخی ـ اصفهان:

در خیابان شیخ بهائی اصفهان اغلب ساختمان هائی‌که جدیدا بنا شده است پارکینگ ندارد وپلیس ساختمان هم کوچك‌ترین توجهی به این کار که خلاف مقررات ساختمانی است نمی کند ، در نتیجه دوطرف خیابان باریك شیخ بهائی پارکینگ اتومبیل ها شده .

تیمور یوسفی :

طیرغم‌مکاتبات مدیده‌ازطرف سازمان استخدامی شهرداری تهران درباره تطبیق وضع استخدامی ۱۸ نفر از کارکنان اداره آبشهرداری قزوین،این اداره کوچك ترین ترتیب‌اثری نسبت به احقاق حق این‌گروه نمی دهد .

محمد رضا فهیمی :

رفته بودم از عکاسی اقبال در میدان شوش عکس بچه‌ها را بگیرم ، دیدم عکس های‌تار ونامرغوبی تحویلم داد ، اعتراض کردم گفت‌همین است که هست ، تو از عکس‌چیزی سرت نمی شود واین عکس های هنری است ! قابل توجه اتاق اصنافبرای اینکه‌متصدی عکاسی را به وظیفه‌اش آشنا کند .

حرفهائی ازآن‌سوی سیم

مشکلات خود را با «اطلاعات» درمیان بگذارید

باستثنای بعدازظهر پنجشنبه‌ها و روزهای تعطیل
تلفن ۳۲۸۴۳۱ از ساعت ۸/۳۰ صبح
تا ۴ بعدازظهر در اختیار شماست

پاسخ مسئولان به نامه‌های مردم

مقاله‌ای روز سه‌شنبه هشتم شهریور ماه جاری درروزنامه اطلاعات در باره فرش درج‌شده بود ودر آن مطالبی عنوان شده بود که‌چون ناواقعیت وحقیقت کاملا وفق نمیداد جای آن‌دارد برای روشن شدن اذهان، پیرامون آن باختصار توضیحاتی داده شود :

گزارشگر ارجمند باآنکه‌در آغاز سخنان‌خودشمه‌ای‌از اهمیت صنعت فرش ونقش وسیع وموثری که این متاع در اقتصاد کشور از دیرباز ایفا کرده است ذکر کرده‌واز عظمت این صنعت کهن وسنتی که درسطح کشورگسترده است و قریب دومیلیون نفر از نفوس ایران‌را بکارگمارده ومعیشت آنانرا تامین میکند یادآور شده ولی مطالبی‌رازیر این مقدمه عنوان کرده که‌از نظر کارشناسان این فن‌نمی تواند پذیرفتنی باشد :

۱ـ در مورد بکار بردن پشم این نکته گفتنی است که فرش دستباف ایران تامروز از پشم طبیعی یا ابریشم طبیعی‌بافته وپرداخته شده استوازبکار بردن الیاف‌شیمیائی مطلقا احتراز شده است .

هرگاه آن گزارشگر ارجمند چنین فرشی را که‌الیاف غیر طبیعی در آن بکار گرفته شده باشد یافته باشند یا بیابند و یا بفرض کارگاهی را بشناسند که‌باین کار دست آزیده باشد سزاوار است که باین اتحادیه و سایرمقامات ذیربط نشان دهند و آن کارگاه را معرفی نمایند تابرابر مقررات قضیه دنبالهواز چنین عملی جلوگیری شود .

۲ـ اشاره برنك فرش شده است و اظهارداشته‌اند که رنك جوهری بکار برده میشود . در این باب باید گفته‌شود که‌رنگهای مصنوعی یادراثرقوای الکترواستاتیك (مانند رنگهای آسیدی ویا جوهری)روی نسج می‌آیند ویا دراثر قوای واندروالس (مانند رنگهای سوبستانتیف) نسج رنك را بخود میگیرد این رنگها موادی بودند که علاوه از چند رنك نباتی تا چندین سال پیش منحصرا دررنگرزی بکار میرفتند لکن امروز رنگهای رآکتیو که آنرا کشف بزرك علمی در دهه اخیر باید شمرد پابپازار های جهان گذاشته است این رنگها بانسج‌ترکیب میشوند و بعبارت دیگر رنك ونسج‌یك واحد (مولکول)نوین را پدید می‌آورند .

ثبات و اصالت این دسته رنگها چنان است که‌تاقبر پشم و الیاف نسج‌باقی است این رنك جزءلاینفك وتغییر ناپذیر آن خواهد بود بنابراین هرگاه به علت بکار نرفتن‌رنك نباتی رنك فرش را تقلبی بدانیم بخطارفته‌ایم.

دبیرکل اتحادیه‌صادر کنندگان فرش ایران
احمد مطهری

آهن بمقدار کافی توزیع خواهد شد

در پاسخ مطلبی که با عنوان « نحوه توزیع آهن های وارداتی صحیح نیست » در آن روزنامه محترم بجاپ رسیده است به اطلاع میرساند :

بموجب برنامه جدید اتاق اصناف پایتخت‌درموردتوزیع آهن های وارداتی ، ترتیبی داده شده است که کلیه آهن‌فروشان تهران ، ضمن مراجعه به شرکت تعاونی تهیه و توزیع اتحادیه صنف آهن فروشان تهران ، به مقدار کافی آهـن خریداری کنند و بقیمت های رسمی بفروشند .

آهن فروشان تهران در صورت هرگونه تخلف و گران فروشی تحت تعقیب قرار خواهند گرفت .

مدیر کل روابط عمومی اتاق اصنافپایتخت

کوتاه‌شده‌ازمیان‌نامه‌ها

بخش جرقویه فقط دومشکل دارد

بخش جرقویه از توابع اصفهان‌در حدود ۷۰ هزار نفر جمعیت دارد ،اما از داشتن ۳۰ کیلومتر راه اصلی و۵۰ کیلومتر برق محروم است لازم بـه یادآوری است که در حدود ۳۰روستا که هرکدام بیش از هزار تا ۵ هـزار جمعیت دارد، در بخش جرقویه واقع است و تاکنون اهالی بیش از چندبـار تقاضای رفع این دو مشکل راکرده‌اند ولی تاکنون از مراجع‌صلاحیتدارپاسخ قانع کننده‌ای دریافت نداشته‌اند .

مسعود میرحیدری

از اسفالت راه ساوه چه خبر ؟

هر شبانه‌روز بیش از۳۰۰۰۰ وسیله نقلیه سنگین و سبک در جاده ساوه ایاب و ذهاب می‌کنند که‌بعلت عرض کم جاده و عدم رعایت اصول ایمنی‌ازجمله نبودن علائم راهنمائی و سرعت غیـر مجاز رانندگان عجول و بی‌حوصله ، هر روز شاهد حوادث‌غم‌انگیزی دراین جاده هستیم . مگر چندسال بایدصبر کرد تا ۴۰ کیلومتر اسفالت و تعریض این جاده انجام شود ؟ آیا این همـه کشتار در این جاده کافی نیست ؟

زهره علی‌خان

اجازه تحصیل درفوق لیسانس میخواهند

با توجه به اینکه دانشگاه تـربیت معلم تعداد دانشجویان دوره فـوق لیسانس مشاوره و راهنمائی خود را از ۴۰ نفر به ۱۵ نفر کاهش داده‌استو مانند گذشته تمام سهمیه خود را از دبیران شاغل در وزارت آموزش و پرورش تامین نمیکند ، و لیسانسیه‌های آزاد را هم در این‌مسابقه شرکت‌میدهد، جا دارد که مقامات وزارت آموزش و پرورش ترتیبی اتخاذ نمایند تا معلمانی که در دانشگاه تربیت معلم و دانشگاه سپاهیان انقلاب در رشته مشاوره و راهنمائی مامور تحصیل هستند بتوانند بعد از پایان تحصیلات در دوره فوق لیسانس مشاوره و راهنمائی شرکت کنند .

حسین ـ عاشوری

استعمال دخانیات ممنوع !

چند ماه پیش مطلبی تحت عنـوان (از کشیدن دخانیات در اماکن عمومی جلوگیری میشود) در آن روزنامه‌نظرم را جلب کرد و از امکان اتخاذ چنین تصمیمی بسیار خرسندشدم و این‌وعده را بخودم دادم که از این پس در سالن سینماها اثری از دود سیگار که گاهی اوقات حشیش و بنگ هم باآن‌مخلوط میشود ، مشاهده نمی‌شود . ولـی متاسفانه این موضوع مانند بسیاری از موضوعات دیگربه بوته‌فراموشی‌سپرده شد ، چه خوب بود مجددا این امـر پیگیری میشد و بمرحله عمل‌درمی‌آمد.

محمد رضا یزدانی‌راد

اسپورت راماتقدیم میکند.

قهرمان قهرمانان جهان

نیکلا آندریانف

تنها کسی که درالمپیك مونترال
مقام قهرمان قهرمانان را کسب کرد.

شما نمایشات حیرت‌انگیز این قهرمان را باتفاق قهرمانان دیگری چون خانم اولگا کوربوت و خانم نلی‌کیم و سایر قهرمانان جهان از کشور اتحادجماهیرشوروی که چشم جهانیان را بخود خیره کرده‌اند از شانزدهم‌تا بیستم‌شهریورماه دراستادیوم‌سرپوشیده ۱۲ هزارنفری مجموعه ورزشی آریامهر مشاهده خواهید فرمود.

دوستداران و علاقمندان باله توجه فرمایند عده‌ای از ژیمناستهای این گروه ورزش باله‌رادرحدنهائی‌اعلاء بوسیله ژیمناستیك مدرن ارائه خواهد شد.

جهت تامین آسایش علاقمندان، بلیطهای ۵ شب نمایش در اختیار شعب بانك عمران گذارده شده است. شما میتوانید قبلاً بلیطهای مورد نیاز خود را از این شعب بانك عمران تهیه فرمائید.

۱ـ شعبه تجریش- تجریش مقابل سینما آستارا
۲ـ شعبه قلهك- قلهك مقابل خیابان دولت
۳ـ شعبه پرسپولیس- خیابان قدیم‌شمیران. بولینگ پرسپولیس
۴ـ شعبه مزین‌الدوله سه‌راه تخت‌جمشید
۵ـ شعبه مجیدیه- خیابان مجیدیه. جنب سینما شهرام
۶ـ شعبه دانشگاه- خیابان شاهرضا- روبروی دانشگاه تهران
۷ـ شعبه شهناز- میدان شهناز
۸ـ شعبه شاهرضا- خیابان شاهرضا. جنب سینما رویال
۹ـ شعبه روزولت- خیابان روزولت. میدان ۲۵ شهریور
۱۰ـ شعبه ۲۴ اسفند- میدان ۲۴ اسفند. اول خیابان امیرآباد
۱۱ـ شعبه نیروی‌هوائی- نیروی‌هوائی. بالای فلکه دوم
۱۲ـ شعبه کندی- میدان کندی
۱۳ـ شعبه باشگاه شاهنشاهی- خیابان پهلوی. باشگاه شاهنشاهی
۱۴ـ شعبه هیلتون- هتل هیلتون
۱۵ـ شعبه آریاشرایتون- هتل آریاشرایتون
۱۶ـ شعبه عباس‌آباد- خیابان پهلوی. سه‌راه عباس‌آباد
۱۷ـ شعبه مرکزی- خیابان اسلامبول
۱۸ـ شعبه بنیادپهلوی- خیابان پهلوی. روبروی سینما امپایر
۱۹ـ شعبه سپه- خیابان سپه. روبروی بیمارستان تجات
۲۰ـ شعبه سلطنت‌آباد- خیابان سلطنت‌آباد. روبروی خیابان مرودشت
۲۱ـ باشگاه ارامنه- حافظ- خیابان فرانسه

توجه فرمائید: چون بلیطها به تعداد صندلی‌ها چاپ شده است از آوردن اطفال بدون بلیط خودداری فرمائید. برای اینکه اولیاء محترم اطفال ناراحت نشوند یادآور میشویم از ورود اطفال بدون بلیط به سالن شدیداً ممانعت خواهد شد.

درراس ساعت ۷/۵ تشریف‌فرما شوید، در ساعت ۸ دربهای سالن بسته وورود به سالن بهیچ‌عنوان مقدور نخواهد بود.
ضمناً یادآور میشویم درمجموعه‌ورزشی آریامهر باجه‌فروش گذارده نخواهد شد.

لطفاً بلیط موردنیاز را قبلا تهیه فرمائید.

بانك عمران درخدمت ورزش کشور

والیبال حذفی مردان باشگاههای ایران ـ جام ستاره‌ها

تاج ۱ـ۳ از سد رقیب دیرین گذشت

امروز «ایرانا ـ ذوب آهن» برای رسیدن به فینال جدال می‌کند

تاج ۳ـ دخانیات ۱

● شنبه ۱۲ شهریور ـ سالن شماره ۲ نصیری (والیبال جام ستاره ها ـ مرحله نیمه نهائی).

تاج ۳ (گیمها : اول : ۱۰ـ۱۵ ، سوم : ۹ـ۱۵ ، چهارم ۱۳ـ۱۵) ـ دخانیات ۱ (گیم دوم ۱۳ـ۱۵) سر داور : کاظم نفر . داور : محمود کشفی . تماشاگر بیش از ۱۰۰۰ تن .

تاج : مصطفی ذوقی ، مهدی صابریور ، حسن شمشیری ، علی تارزونی ، رضا چیت‌گر ، احمد پور کاشیان ، رسول آوازی ، رضا قهوه‌ای. مربی : فخر الدینی .

دخانیات: محمود چایچی، بیژن کاظمی ، نادر پاکرو، عزیز پرتوی، جمشیدقدیری، علی موذن ـ حمید فاضلی ، جاوید نجفی : مربی :حسن کرد .

دیشب تاج با پیروزی برابر رقیب دیرینه‌اش «دخانیات» ، نام خود را به عنوان نخستین فینالیست پیکارهای جام ستاره‌ها ثبت کرد، ضمن اینکه امروز با برپائی نبرد ایرانا تهران و ذوب‌آهن اصفهان در سالن نصیری ، سیمای دیگر فینالیستهای جدال ها شناخته خواهد شد .

مصاف آیندو حریف آشنا ، درحالی در سالن نصیری برپا گردید که حضور حدود بیش‌از ۱۰۰۰ تماشاگر بی‌آرام وحرارتی، هیجان و شوری دلپذیر به سالن داده بود ، و دیگر اینکه اینان طول چهار گیم مصاف بی‌آرامش تیم های محبوب خود را یاری کردند .

چهار گیم دیدار تاج و دخانیات حدود ۲ ساعت بطول انجامید که عاقبت ، نتیجه کار پیروزی ۱ ـ ۳ تاجی‌ها بود .

نتیجه‌ای‌که با بررسی‌کلی روی موجودیت دوحریف، چیزی‌جزآنهم انتظار نمیرفت و پیروزی برای‌تاج،مسئله‌ای طبیعی بود .

تاج غنی است

تاج درحالی رو دررروی دخانیات ایستاد که بالشگری یاران قابل اتکا ، بدون نگرانی رآهش را دنبال می کرد و این در شرایطی‌بود که دخانیات برای مهار ایده‌آل، سخت لنگ میزد!

تاج با ذوقی ـ صابریور ـ شمشیری ، جیت‌گر ، پور کاشیان و تارزونی آغاز کرد و دخانیات را چایچی، قدیری ، کاظمی ، موذن ، پاکرو و پرتوی یاری می‌کردند .

تاج در گیم نخست امتیاز اول را در بی سرویس شمشیری گرفت و پس از آن کش‌وقوس‌گار آغازشد. تا امتیاز ۱۰ـ۱۲ بسود تاج نبرد داغ و سرسختانه بود و در چنین‌گیرودارحساسی دخانیات در قالب یک‌حریف بی‌تجربه سه امتیاز عجیب پیاپی به تاج داد و گیم را ۱۰ـ۱۵ باخت !

هیجان گیم دوم

گیم دوم رنگ‌دلچسپ‌تری از نقطه نظر هیجان‌وکشش داشت و اوج‌گیرائی در حساب ۱۳ـ۱۲ بودکه‌دقایقی سرویسها در تغییر بود و بالاخره در پی اسپک اوت جیت‌گر حساب ۱۳ـ۱۴ به سود دخانیات شد و بدنبال آنهم شلیک سنگین پرتوی گیم را ۱۳ـ۱۵بسوددخانیات تمام کرد .

در گیم سوم دخانیات ، نشانی از جنگندگی های دو گیم گذشته نداشت و ۹ـ۱۵ گیم را باخت گیم چهارم آخرین نشانه‌های امید برای دخانیات را در برداشت که باخت در آن به منزله‌پایان ماجرا بود .

وقتی تاج ۸ـ۱۳ پیش افتاد ، شکل کار وزنه را تمام شده بجانب تاج نشان میداد ، ولی • سرویس عالی پیاپی عزیز پرتوی ناگهان تاج را در وحشت فرو برد و حساب ۱۲ـ۱۳ شد ! که بهرحال تاج‌بخود آمد و گیم را ۱۳ـ۱۵ برد.

تاج میبایست پیروز میشد

در یک دید کلی ضمن اینکه پیروزی تاج مقابل دخانیات بدلیل موجودیت فنی‌تر تاجیها طبیعی بنظر میرسید اینرا باید عنوان‌کرد تاج در مجموع سیمائی سخت هماهنگ نشان داد و بویژه در توپگیری و پر کردن مکانهای خالی میدان استوار بود .

و این نقشی بزرگ در سرنوشت کار داشت ، و دخانیات جز کار روی تور چیز دیگری برای ارائه نداشت .

در نبرد روی تورپرتوی و چایچی دواسپک‌دخانیات پر فروغ بودند و از سوی دیگر احمد پورکاشیان ، تارزونی و ذوقی پر ثمرتر ظاهر شدند که این آخری‌در اسپک روی پاسهای کوتاه در دو گیم آخر دلپذیر عمل کرد .

دخانیات‌در سایه تمرینات زیاد ، امید داشت سربلند گردد ولی دیشب دیده شد به گذشته از تمرینات زیاد به چیزهای دیگری‌مثل‌یارهای دیگر نیز نیاز دارد .

بازی امروز

ساعت ۶ بعد از ظهر امروز (یکشنبه) ایرانا و ذوب‌آهن دیگر بازی مرحله نیمه نهائی والیبال حذفی مردان باشگاههای ایران جام ستاره ها، را در سالن شماره ۲ نصیری برگزار می‌کنند.

ایرانا تا پیش از به مرحله‌نیمه‌نهائی هر سه‌دیدارش مقابل انرژی اتمی ـ شهرکرد و سهند تبریز را ۳ـ۰برده است ، ضمن اینکه ذوب‌آهن، راه‌آهن اصفهان‌و دخانیات این شهر را مغلوب کرده است.

بازی امروز ایندو با توجه‌به شرایط وموجودیت دو حریف ، میتواند دلچسب و جلب کننده باشد، ضمن اینکه این اولین باری است که ایندو رودر روی‌هم‌قرار می‌گیرند.

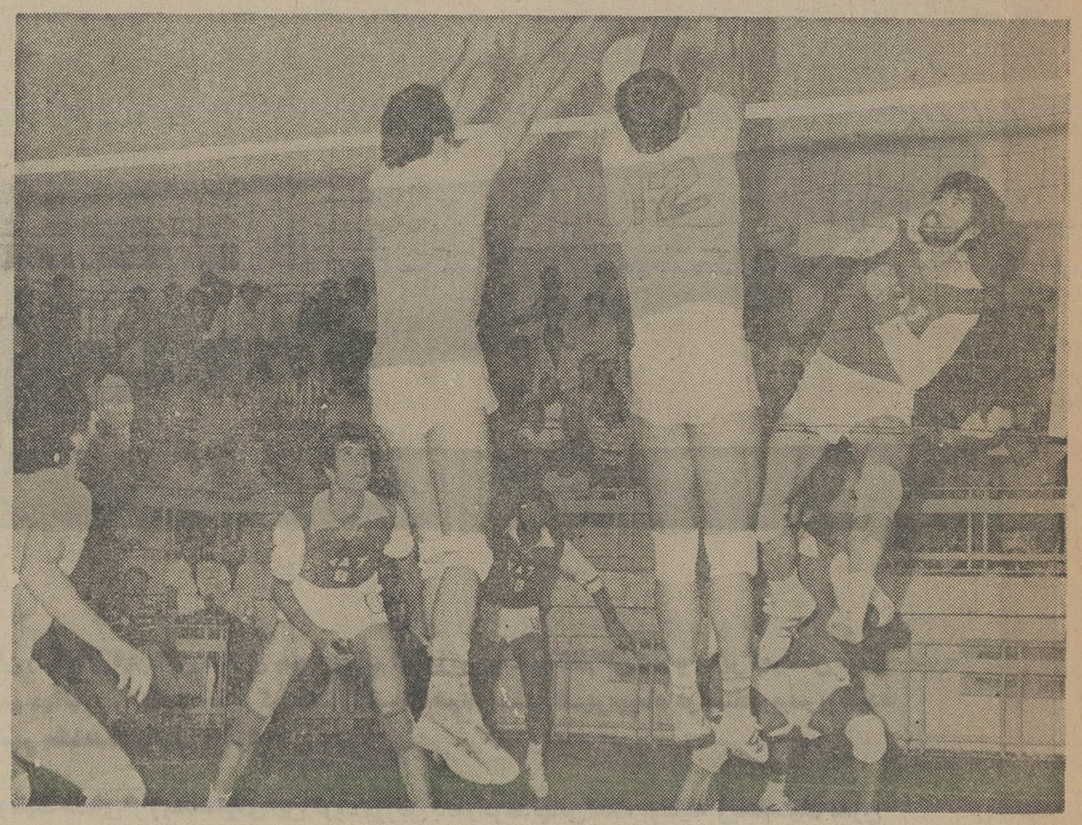

دیشب تاج با پیروزی ۱ـ۳ از سد دخانیات عبور کرد ، آنهم در جدالی که حدود ۲ ساعت به طول انجامید . احمدپور کاشیان از یاران پرفروغ تاج بود که در روی‌تور موجودیتی دلپذیر نشان داد وبا اسپک های پرثمرترین‌سیمائی‌موفق ارائه داد.
اینجا پورکاشیان درمصاف روی تور با دودفاع دخانیات چایچی (۱۲) و قدیری دیده میشود.

پیروزی هلندیها

تیم ملی فوتبال هلند ، امید شماره یک فتح مسابقه های مقدماتی جام جهانی آرژانتین در گروه ٤ اروپا، با شکست ۱ـ٤ ایسلند یک قدم دیگر به مرحله نهائی مسابقه‌ها نزدیکتر شد .

هلندیها در این بازی بدون ۲ آس بزرگ خود یوهان کرویف و یوهان نیسکنز به میدان رفتند ، شهر منیگن، هلند شاهد این بازی بود .

وان هانگم هافبک کهنه کار هلندیها در دقیقه ١٤گل اول را زد . رودی گیلز گلزن بزرگ آژاکس ٤دقیقه بعد نتیجه را دو برابرنمود.

جانی رپ که اینک در خدمت تیم فرانسوی باستیا می‌باشد در دقیقه ٢٤ گل سوم را زد .

یک گل دیگر آنهم از روی نقطه پنالتی و در دقیقه ٨٩ بدست آورد . رودی گیلز زننده این گل بود .دردقیقه ٦٨ ، ایسلند با یک‌ضدحمله نیز تنها گل خود را زد . آسگیر سیگورویسون‌زننده تنها گل هلند بود .

با این برد ، هلند اکنون از ٤ مسابقه صاحب ٧امتیاز و صدرنشین گروه خود می‌باشد . بلژیک با ٤امتیاز از ٣ مسابقه ، ایسلند با ٢ امتیاز از ٤ مسابقه و ایرلند شمالی با ١امتیاز از ٣ بازی در رده‌های بعدی جای دارند .

برای بازی با ایسلند ، این بازیکنان به تیم ملی‌هاند فراخوانده شده بودند :

دروازه‌بانان : آدی تریتل (فاینورد) ، یان وان‌بیورن (پی . اس. و) .

مدافعان : ویم سوربیه (آژاکس) ، رودی کرول (آژاکس) ، هوگو هوو نکامپ (آ. زد) ، ویم ریس برگن (فاینورد) ، جانی دوس بابا (اندرلشت)

هافبکها : ویم وان‌هانگم (آ. زد) ، یان پیترز (آ.زد)، ویم یانسن (فاینورد) ،ویلی واندوکرکف (پی. اس. و).

مهاجمان : رودی گیلز (آژاکس) ، تشولالینگ (آژاکس) ، کیزکیت (آ.زد)، رنه واندو کرکف (پی. اس. و) ، پیر ورمولن (رودا) ، جانی رپ (باستیا) .

پیروزی ۰ ـ ۲ در آسکندریه

تیم اتحاد اسپورتینگ مصر در بازی رفت خود با تیم رنجرز اینترنشنال‌تانزانیا در کادر مسابقه های فوتبال جام برندگان قاره افریقا با نتیجه ۰ـ۲ موفق به‌شکست حریف شد. مسابقه درمرحله یک‌چهارم نهائی این جام و در بندر اسکندریه انجام گرفت . ۱۰هزار تماشاگر شاهد این دیدار بودند و گل‌های تیم پیروزی‌را محمد نور در نیمه اول (دقیقه٤٠) و اسام شعبان در دقیقه ٧٠ بثمر رساندند .

پاس بروجرد قهرمان فوتبال جام غرب شد

همدان ـ سومین دوره مسابقه‌های فوتبال جام‌غرب که از چندی قبل در همدان آغاز شده بود ، با پیروزی تیم پاس بروجردپایان‌گرفت.

در این دوره تیم پاس بروجرد پس از انجام ۱۰ مسابقه ٦ امتیاز کسب کرد که با ۱۳ گل زده و ٥ گل خورده در صدر ایستاد . «اکباتانا» همدان و زاگروس سنندج با همین امتیاز اما با تفاضل گل کمتر رده‌های دوم و سوم‌را بدست‌آوردند تیم اکباتانا همدان درآخرین دیدارش برابر تاج ایستاد درصورتی که میتوانست به اختلاف ٤گل این تیم رابیرد، مقام قهرمانی را از آن خود می‌ساخت لیکن نتوانست به این تعداد گل دست یابد و مسابقه را با نتیجه ٥ـ٠ به پایان رساند و دوم شد .

قرار بازداشت گارینسا

سخنگوی‌پلیس ریودوژانیرو در برزیل اعلام کرد که الساسوآرز همسر سابق مانوئل دوس سانتوز ملقب به گارینشا، فوتبالیست‌سابق تیم ملی این کشور ، طی تسلیم شکایتی به اداره‌پلیس شوهر سابق خود را متهم به کتک زدن خود کرده است !

الساسوآرز که سال ها پیش از گارینشا جدا شدو در حال حاضر به عنوان‌یک خواننده «سامبا» در برزیل شهرت و محبوبیتی دارد ، در شکایتنامه خود یادآور شده که گارینشا با مشت و لگد او را کتک زده است . علت رفتار ناشایست گارینشا نیز ، خشم و عصبانیت او پس از یک دعوای لفظی‌بین ااوو همسر سابقش بوده است .

گارنیشا در سال های ۱۹۵۸ و ۱۹٦۲ با تیم ملی فوتبال برزیل فاتح مسابقه های جام جهانی‌فوتبال شد. بلیس براساس شکایت الساسوآرز ، قراربازداشت بازیکن پیشین تیم ملی را صادر کرده است .

کشتی آزاد قهرمانی ایران

مصاف «سیدعباسی ـ قشنگ» اوج هیجان جدالهای دیشب بود

سیدعباسی، فروشی، محبی، خدر، مهدیون، سلیمانی ـ سوخته‌سرائی آشناترین فاتحین دیدارها بودند

میروز تالار تقیس روی‌میز مجموعه ورزشی‌آریامهرشاهد برخورد بزرگان کشتی ایران بود و آنگاه که روشنائی می رفت تا شب دامن تاریکی‌خود را بگسترد، دیدارها رابه اوج جذب کنندگی خود رسید و دیدارهائی بر روی سه تشک همزمان با یکدیگر برگزار گردیدند .

مبارزات که تحت عنوان مسابقات قهرمانی کشتی آزاد ایران انجام میشود و درعین حال ، انتخابی تیم ملی نیز بشمار می‌آید و بهمین جهت است که از هیجان فراوانی برخوردار است .

۱٦۷ کشتی‌گیر نمایندگان ۲۳ استان کشور هستند که در این دوره حضور دارند و امشب جدالهای آخرین شب خود را پشت‌سر میگذارد وبه نقطه پایان میرسد .

دیدارها رویهمرفته‌ازهیجان دلپذیری برخوردار بود و حضور نام‌آوران این رشته باعث شده تا مشتاقان زیادی مسافت طولانی (تهران ـ استادیوم آریامهر) را طی نمایند و تماشاگر این پیکارها باشند .

از جالب‌ترین‌مبارزات‌دیشب در وزنهای ۵۲ ، ۵۷ ، ٦۲ ، ٦۸ و ۷٤ کیلو گرم بود ضمن اینکه‌در سایراوزان نیز مبارزات تماشائی فراوان بود .

از ۵۲ کیلو آغاز کنیم که قدیر نخودچی با زحمت از سد حسین عابدی‌گذشت(۷ـ۹) و سیروس آصفی در دیدار با عزیز رستمی‌درحالیکه(۱۰ـ۱٦) از حریف بازمانده بود باضربه فنی شکست خورد ـ آصفی در ابتدای مبارزه خیلی‌خوب آغاز نمود و حساب‌امتیازاتش به (۲ـ٦) نیز رسیده بود .

در ۵۷ کیلوگرم ، رمضان خدر یار پر قدرت تیممازندران حریف خراسانی خود چنگیز عامل را با حساب٥ـ۱٥مغلوب نمود. عامل در این‌دیدارچیزی برای عرضه کردن نداشت . خدر امشب میرود تا عنوان قهرمانی این وزن را زیر سایه نام خود بگیرد .

در ٦۲ کیلو گرم ، محسن فروشی ، کشتی‌گیرصاحب‌نام حریف خود علی عبدلی از استان مرکزی را با حساب امتیاز ٤ـ۲۰ مغلوب نمود و نشان داد که تا مدتها مرد میدان خواهد بود .

اوج هیجان‌دیدار های‌شب گذشته ، مبارزه شمس‌الدین سید عباسی با محمود قشنگ بود، اینکه هرکدام‌مهره‌ای شاخص در این وزن بشمار می‌آیند در رویاروئی بایکدیگر هرآنچه که در توان داشتند عرضه نمودند ، وقت اول با حساب ۱ـ۳ بسودسید عباسی پایان گرفت چرا که یک خاک و یک فتیله‌پیچ ، ثمره فعالیت سید بود .

قشنگ که به اتکاء پاهای استوار خود به میدان آمده بود سعی داشت با قدرت فراوان این فن را روی سید اجرا نماید ولی سید زرنگتراز آن بود که اسیر شود ، ضمن اینکه هربار با یورشهای‌خود پاهای قشنگ را در اختیار می گرفت که نتیجه‌اش امتیاز سه خاک بود .

درست در لحظاتی کسالن تحت‌الشعاع این دیدار بود ، یک اخطار دوم برای سید عباسی ، التهاب را به اوج خود رسانید و میرفت که نظم سالن را درهم ریزد چرا که اخطاری بیمورد نیز جز این نمیتوانست باشد .

محمد حسین محبی ، کرمانشاهی ۷٤ کیلوئی نیز شب گذشته با دو پیروزی با ارزش ، موقعیت تازه‌ای برای خود دست‌وپا نمود ، اویکی از امیدهای قهرمانی این‌وزن بشمار می‌آید .

نتایج دیدارها

٤۸ کیلو گرم: کرامت‌زرنگ از فارس ـ حسن راستگو از خراسان (برنده زرنگ با امتیاز) .

۵۲ کیلو گرم: حسین‌عابدی از فارس ـ قدیر نخودچی از خراسان (برنده نخودچی با امتیاز) ، عزیز رستمی از مازندران ـ سیروس‌آصفی از آذربایجان شرقی(برنده‌رستمی با ضربه فنی) ، حبیب فتاحی از تهران ـ موسی بنیان‌پوراز خوزستان (برنده فتاحی با ضربه فنی)

۵۷ کیلو گرم : رمضان‌خدر از مازندران ـ چنگیز عامل از خراسان (برنده خدر با ضربه فنی) ، نعمت غلامی‌ازکرمانشاه ـ محمد مشهدی اسماعیل از تهران (برنده مشهدی‌اسماعیل با امتیاز) ، منصور مهندسی از زنجان ـ حسن زارع از آذربایجان شرقی (برنده زارع با ضربه فنی) .

٦۲ کیلو گرم : محسن فرموشی از تهران ـ علی‌عبدلی از استان‌مرکزی(برنده‌فرموشی با ضربه فنی) ، کاوس جعفر زاده از مازندران ـ محمد صادقی از لرستان (برنده جعفرزاده با ضربه فنی)

٦۸ کیلو گرم : علی دهقان از آذربایجان شرقی ـ جهاندار عبدالباقر از استان مرکزی (برنده دهقان‌با امتیاز) ،شمس الدین سید عباسی از تهران ـ صفرعلی خدر(برنده‌سیدعباسی با امتیاز) ، محمود قشنگ از خراسان ـ محمد هیچی از کرمانشاه (برنده قشنگ با امتیاز) ، شمس‌الدین سید عباسی از تهران ـ محمود قشنگ از خراسان (برنده‌سید عباسی با امتیاز) .

۷٤ کیلو گرم : سید جبار مهدیون اززنجان ـ سیدمحمد طباطبائی از تهران (برنده مهدیون با امتیاز) ، محمد حسین محبی از کرمانشاه ـ داود پاسبان‌اسلام‌ازآذربایجان شرقی (برنده محبی با ضربه فنی) ، محمد رضا طاهری از همدان ـ خدابخش عفت‌دارازخراسان (برنده عفت‌دار با امتیاز) ، روح‌الله گودرزی‌از استان‌مرکزی ـ عزیزو اگذاری از مازندران(برنده گودرزی با امتیاز) «دوره پنجم» : مجتبی بختی از لرستان ـ سید جبار مهدیون از زنجان (برنده مهدیون با امتیاز) ، محمد حسین محبی ـ خدابخش عفت‌دار (برنده محبی باضربه فنی) ، محمد رضا طاهری از همدان ـ روح‌الله گودرزی از مرکزی (برنده طاهری با امتیاز) .

۸۲ کیلوگرم: بیژن‌زرافشانی از کرمانشاه ـ حسین مهر افروزیان از خراسان (برنده زرافشانی با ضربه فنی).

۹۰ کیلو گرم: علی دقت‌پور از فارس ـ قربان توان از مازندران (برنده دقت‌پور با امتیاز) .

۱۰۰ کیلو گرم : علیرضا سلیمانی از مرکزی ـ محمدعلی پایدار از سمنان (برنده‌سلیمانی با ضربه‌فنی)، غلام هین‌اللهپور از آذربایجان شرقی ـ جلال مشعشعی از کرمانشاه (برنده مشعشعی با ضربه فنی)

۱۰۰+ کیلو گرم : رضا سوخته‌سرائی از تهران ـ قدرت سعیدی از مرکزی (برنده سوخته‌سرائی با ضربه فنی)

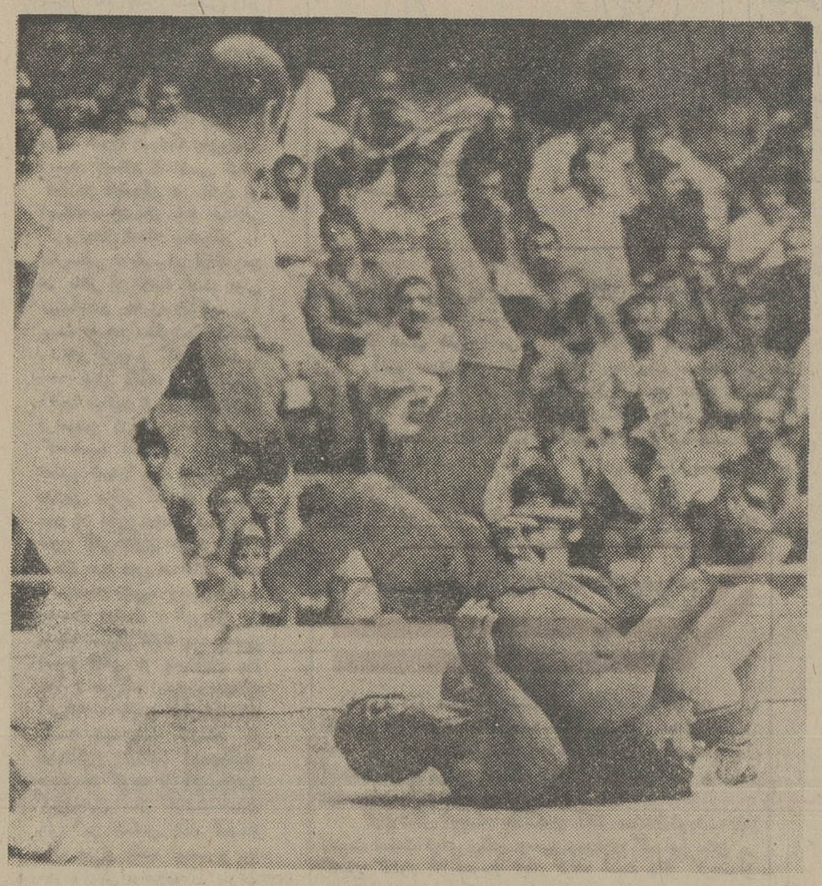

رمضان خدر هنوز هم ستاره بی‌چون‌وچرای وزن ۵۷ کیلوگرم است، او دیشب چنگیز عامل از خراسان را با حساب (۵ ـ۱۵) مغلوب نمود . تصویر زمانی رانشان میدهد که با استفاده از شگرد مخصوص خود کندمحریف‌را بالا می‌آورد .

۱٦ شهریور، معیاد «بزرگان رینگ» ایران در همدان

چهارشنبه آینده ـ ۱٦ شهریور ـ شهر همدان‌مسابقه های مشتزنی «جام بزرگ‌دنیای ورزش» را افتتاح می‌کند ، و ٤٤ مشتزن برگزیده از٤خطه‌ی ایران ، بعلاوه ۲۲ مشتزن برگزیده‌ی استان مرکزی، نبرد های خود را برای فتح کاپ های قهرمانی‌جام‌آغاز مینمایند.

این نبردها ، علاوه‌برآنکه دور نهایی مسابقه‌های منطقه ایران را تشکیل می‌دهد ، معیاری است برای شناخت نامزدهای پیراهن ملی ، که پس از یک زندگی اردویی در تهران در دو جبهه خواهند جنگید : «جبهه اول، مسابقه های قهرمانی آسیادراندونزی و جبهه‌دوم‌مسابقه‌های‌فستیوال برلین ـ که البته اگرچه دعوت نامه آلمانی‌ها وصول شده ، اما سفر مشتزنان ما بدیار ژرمن‌ها ، قطعیت نیافته‌است.»

برای فتح عناوین قهرمانی جام دنیای ورزش ، تهرانی‌ها هیچگونه کمبود احساس نمی‌کنند ، و بی هیچ گفته و توضیح ، بیشترین کاپ ها را تصاحب خواهند نمود .

هراس

هراس تهرانیها ، دراوزان پائین است ، یکی در وزن٤۸ کیلو که ملی‌پوش با تجربه‌مثل سعید بشیری وجود ندارد ، و دیگری در وزن ۵۱ کیلو ، که گمان نمی‌رود، کسی‌بتواند فتح و پیروزی را از چنگال تند وتیز و مشت‌های‌کوبنده‌ی مراد باقرزاده بگشد ، کسال گذشته با فروغی جالب همه‌ی حریفانش را درو کرد ، و به پاکستان رفت و با مدال طلا بازگشت . در وزن ۵٤ کیلو تردید فراوان وجود دارد ، چرا که شهرستانی ها در این وزن چند مشتزن جوان و خوب دارند که از آن جمله ، علی سپهری‌آزاد از گیلان را می‌توان نام برد .

در وزن ۵۷ کیلو ، فیروز عبادی فرمان سلمان‌زاده ، و جبار فعلی سه ملی‌پوش‌تهرانی و کرجی پای بزرگ قهرمانی هستند ، و بعید مینماید که عنوان برتر این وزن ازچنگ «فعلی» در برود ، چرا که سلمان‌زاده و عبادی از فرم همیشگی خارج شده‌اند . اما این وزن ٦۰ کیلو ،ازمبارزات فشرده‌یی برخوردار خواهد بود ، و پیش‌بینی اینکه چه کسی فاتح‌میشود، آسان‌نیست اما اگر پرویز بهمنی در این وزن‌حاضرشود، کفه‌ی‌پیروزی بنفع این ملی‌پوش سابق سنگین‌تر است .

جدال حساس

در وزن ۶۳٫۵کیلو، حضور منصور صادقی و بهروز پنجه‌ای ، حسین صحرائی ، و مهدی کاظمی و «اما» ها و «اگر»های فراوانی پیش می ـ آورد. اما مسلم‌ترین نکته این است که‌اگر مصدومیت‌صادقی مرد فنی تیم ملی کاملا رفع شود، مشکل است که دیگران در پیکار با او سرافراز از رینگ بیرون آید .

در ٦۷ کیلو ، حسن‌ابراهیم زاده ، قهرمان طلایی «جام آر . سی . دی» وشریف‌دلارام قهرمان بازیهای‌آسیائی تهران، برجسته‌ترین چهره های مسابقات‌اند، وبخت‌صعودایشان به فینال ، در صورتی که‌قرعه کشی آنها را در روز اول بتور هم نیندازد،قوی است وجدالشان بس تماشایی و حساس ...

مثلث داغ ۷۱ کیلو

در وزن ۷۱ کیلو ، علی‌بحری علی جمشیدی ومحمدآذر حزین، مثلث داغ را بوجود می آورند. اینان هرسه پیراهن ملی را بتن کرده‌اند ، و هر سه از بهترین مشتزنان ما به حساب می‌آیند .

بحری و آذرحزین ، هر دو بچه‌ی شمال‌اند ، که اولی با تکنیکتر است و دومی‌جنگنده‌تر و مقاوم‌تر ، اما در میان اینان علی جمشیدی هم جنگندگی را دارد ، وهم قدرت بدنی بیشتر را و مایه های تکنیکی را ، اگر بحری از نظر قدرت بدنی خود را مجهزتر کند ، هر دو حریف قدرو مدعی‌اش ،مشکل میتوانند، که رنگ پیروزی‌را در مصافی ببینند ،و درغیراینصورت‌پیروزی جمشیدی و یا آذر حزین دربرابر او ، بعید نیست .

در ۷۵ کیلو ، بزرگان رینگ کریم کامیاب و حسین علی نژاد هستند که هر دو به خانه‌ی تیم ملی آمده‌اند ، ولی هیچگاه روبروی هم قرار نگرفته‌اند ،که بتوان گفت باهم چه میکنند ، علی نژاد کمنسبت به گذشته‌آمادگی کافی کسب نکرده ، در مصاف کامیاب نمیتواند ، مقاومت کند، مگر در صورتی که بهتر ازمسابقه های استان مرکزی ظاهر شود.

کوتاه ترین کلام در باره‌ی ۸۱ کیلو و سنگین وزن است . بهرحال ، جام بزرگ دنیـای ورزش ،ازچند هفته پیش جوش و خروش بیسابقه‌ای در مشتزنی همدان بوجود آورده است ،و تیم همدان با پشتوانه‌ی تماشاگر ودیگرامتیازات میزبانی،میخواهد شگفتی خلق کند .

در این میان ،ازوضع‌تمرینات روزانه تهرانی ها نباید غافل بود، که عصرها درسالن‌مشتزنی امجدیه انجام میدهند ، و جز دو کرجی و یک اراکی ، بقیه مشتزنان تحت نظر التفات طبیی، قهرمان پیشین تیم ملی و فتح مدال برنز مسابقات آسیائی‌تایلند و ایرج ملک حسین‌پور مربی دوره‌ی پیش تیم ملی ـ تمرینات فشردەیی انجام میدهند .

آرتوی همدانیها

در جمع شهرستانی هایی که به همدان می‌آیند ، از کرمانیها و اصفهانیها و بعد همدانیها هم نباید غافل ماند . همدانی ها که میزبان‌اند ، از چند روز پیش اردو زده‌اند،و تمرینات‌فشرده‌ای زیر نظر مساعدیان دارند .

اینان از حالا ، معتقدند که حداقل ، در یکی ، دو وزن عنوان برتر جام بزرگ دنیـای ورزش را بکف می‌آورند ، اما با توجه باینکه هنر مشتزنی اینان را در تهران ندیده‌ایم ، و نتها وصف کار ممتد و پیگیریشان را شنیده‌ایم ، بصورت قاطع نمی‌توانیم در بارشان قضاوت کنیم.

بهرحال ، جام بزرگ دنیـای ورزش ،ازچند هفته پیش جوش و خروش بیسابقه‌ای در مشتزنی همدان بوجود آورده است ،و تیم همدان با پشتوانه‌ی تماشاگر ودیگرامتیازات میزبانی،میخواهد شگفتی خلق کند .

در این میان ،ازوضع‌تمرینات روزانه تهرانی ها نباید غافل بود، که عصرها درسالن‌مشتزنی امجدیه انجام میدهند ، و جز دو کرجی و یک اراکی ، بقیه مشتزنان تحت نظر التفات طبیی، قهرمان پیشین تیم ملی و فتح مدال برنز مسابقات آسیائی‌تایلند و ایرج ملک حسین‌پور مربی دوره‌ی پیش تیم ملی ـ تمرینات فشردەیی انجام میدهند .

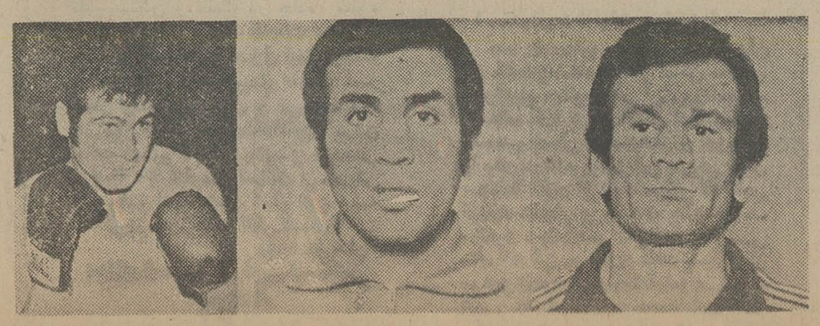

★ مراد باقرزاده ، کریم کامیاب و محمد آذرحزین ، سه چهره بزرگ شهرستانی که از مدعیان قهرمانی بـه حساب می‌آیند

ماسیس هامبارسومیان و پرویز بادپا ، مردان یکه‌تاز اوزان ۸۱ و ۸۱+ کیلو ،که احتمالا قهرمانی‌شان‌بیش از دیگران قابل پیش‌بینی و مسجل است .

دراروندکنار :

«دانشگاه آزاد ایران» فقط یک «تابلو» است

اداره راه و ترابری از وسط ۳ هزار متر مربع زمینی که برای احداث شعبه دانشگاه آزاد ایران در ارونددکنار واگذار شده ، جاده ارونددکنار ـ قاسمیه را امتداد داده است

اینجا «مرکز آموزشی» دانشگاه آزاد ایران درارونددکنار است !

ارونددکنار ـ با گذشتن یک جاده از وسط زمینی که برای احداث شعبه دانشگاه آزاد ایران در ارونددکنار ، واگذار شده است ، بالاخره پس از ۳ سال انتظار ، امید مردم ارونددکنار برای احداث و ایجاد دانشگاه آزاد در این منطقه برباد رفت .

در سال ۲۵۳۵ عده‌ای از سوی دانشگاه آزاد ایران به ارونددکنار آمدند و تقاضای واگذاری ۳ هزار متر مربع زمین برای ایجاد مرکز آموزشی دانشگاه آزاد ایران کردند . اهالی ارونددکنار هم با استقبال از این اقدام زمین موردنیاز را در اختیار دانشگاه آزاد ایران گذاشتند و فرستادگان این دانشگاه به مردم وعده دادند که در بهمن ماه سال بعد ، شعبه دانشگاه در ارونددکنار ، با قطعات پیش‌ساخته احداث و دانشجو خواهد پذیرفت . اما تاکنون که ۳ سال از دادن این وعده خوش گذشته هنوز کمترین اقدامی در این مورد صورت نگرفته است و تنها یک تابلوی خشک و خالی در کنار زمینی که واگذار شده برجای مانده است .

تا چند ماه پیش نیز هنوز مردم ارونددکنار امیدوار بودند که بالاخره دانشگاه آزاد ایران در دیار آنها تاسیس خواهد شد اما از وقتی که پیمانکار شرکت «بانه» که جاده ارونددکنار ـ قاسمیه را در دست ساختن دارد جاده مذکور را درست از وسط زمین متعلق به دانشگاه آزاد گذرانده است، همه امیدها تبدیل به یاس شده است .

ضمنا ، شهرداری ارونددکنار هم به پیمانکار این جاده اخطار کرد که زمین مذکور محل احداث دانشگاه آزاد ایران است، اما چون کارفرمای این پیمانکار اداره راه و ترابری است، توجهی به این اخطار نشد و کار احداث جاده در زمین مذکور ادامه یافت .

به هر تقدیر گویا دانشگاه آزاد ایران، احداث و تاسیس شعبه‌ای در ارونددکنار را فراموش کرده است که امیدواریم با چاپ این مطلب و عکس تابلوی خشک و خالی دانشگاه در ارونددکنار ، اقدام مثبتی در این‌جهت صورت‌گیرد و بعد از ۳ سال شعبه دانشگاه آزاد در ارونددکنار احداث و تاسیس شود.

در قطار یزد ـ تهران فقط عذاب کشیدیم!

رئیس قطار تهران ـ یزد ، در برابر یک خواست کوچک و بی‌اهمیت، میخواست مخلص را از قطار پائین بیندازد !

از : احمد بحرینی ـ یزد

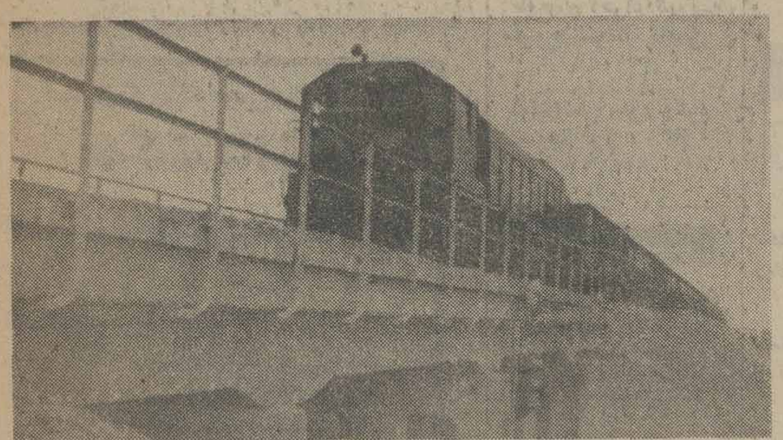

قطار تهران ـ یزد: دراین قطار مسافران تشنه به جای آب باید خاک بخورند و قلدرمنشی رئیس قطار را تحمل کنند ...

● بعد از مدتها هوس مسافرت از یزد به سرم زد و تصمیم گرفتم با «قطار» که معمولا در بیشتر کشورهای جهان به عنوان بهترین و راحت‌ترین وسیله مسافرت مورد بهره‌برداری است ، از یزد به دیار غربت سفر کنم ، اما کاش از همان اول دور «سفر با قطار» را خط میکشیدم و از مصائبی که در قطار تهران ـ یزد بر سرم آمد مصون میماندم . بالاخره پس از تهیه مقدمات سفر هرچه برای گیر آوردن بلیت قطار به شیوه متعارف و معمولی اقدام کردم بی‌نتیجه بود و بالاخره مجبور شدن با پارتی بازی و این و آن را دیدن چند بلیت برای خود و دوستانم بمقصد تهران بدست آورم .

بالاخره یک ساعت قبل از وقت تعیین شده با سلام وصلوات وارد ایستگاه قطار یزد شدیم و به انتظار رسیدن قطار نشستیم. قطار بعد از نیمساعت تاخیر به آهستگی رسید و متوقف شد . من و همراهانم با عجله وارد قطار شدیم و پس از مدتی تلاش و جستجو کوپه‌مان را پیداکردیم. خدا روزبندهد ،هنگامی‌که وارد کوپه شدیم‌دیدیم که‌روی صندلیها یک وجب خاک نشسته است ، مجبور شدیم با هرچه که دم دست داشتیم صندلی‌ها را پاک کنیم و مستقر شویم . باری ، قطار با غرشی رعد آسا ، اما باسرعتی اندک و ملال انگیز به حرکت درآمد و کوپه ما چون کجاوه‌ای به اینسو و آنسو می‌رفت .

کوپه‌ای که مادر آن‌نشسته بودیم ٦ صندلی داشت که فقط یکی از آنها خالی مانده بود که آنهم چند دقیقه پس از حرکت بوسیله زنی با دو فرزند و مقداری اثاثیه اشغال شد ، هنوز از ورود آن زن چند دقیقه‌ای نگذشته بود که شروع به ابراز نگرانی کرد و گفت : من‌همراه شوهرم و بچه‌هایم وارد قطار شدم ، اما شوهرم غیبش زده است .

آثار نگرانی و اضطراب‌برچهره خسته زن سایه افکنده بود .من اورا دلداری دادم و گفتم :نگران نباشید ، انشاءالله به زودی شوهرتان پیدا خواهد شد .

یک ساعتی بیشتر نگذشته بود که شوهر زن‌وارد کوپه ماشده به‌زنش گفت که بلیت های آنها جوری است‌که‌او ـ یعنی‌شوهر ـ باید درکوپه دیگری بنشیند ، و اضافه کرد که : میروم با رئیس قطار صحبت میکنم شاید بتواند

بقیه در صفحه دوم

نوجوانان و جوانان شناگر

در اراک به رقابت با هم برخاستند

رئیس اداره کار و امور اجتماعی اراک هنگام اهدای جایزه قهرمانی به یکی از نوجوانان شناگر باشگاه ورزشی کارگران اراک

اراک: دومین دوره مسابقات شنا «جام ۲۸ امرداد» در دو گروه جوانان و نوجوانان، در باشگاه ورزشی کارگران اراک زیر نظر «علی عطائی» رئیس این باشگاه برگزارشد. دراین مسابقات که با حضور معین‌فر رئیس اداره کار و امور اجتماعی اراک انجام گرفت نتایج زیر به دست آمد.

در گروه جوانان : در ۱۰۰ متر کرال سینه : سعید سالاری ، داود سلیم محسن جلیل زاده اول تا سوم شدند، در ۱۰۰ متر قورباغه: سعید سالاری ، داودسلیم و مسعود سالاری به ترتیب مقامهای اول تا سوم را بدست آوردند.

در ۱۰۰ متر کرال سینه نوجوانان : اسد سالاری ، اردشیر رستگاری و ساعد سالاری مقامهای اول تا سوم را کسب کردند ، در ۵۰ متر قورباغه ربرت‌نیکلا، ساعد سالاری و سرمد سالاری، به ترتیب اول ، دوم و سوم شدند .

در روستاهای چهارمحال و بختیاری :

دهها طرح عمرانی و رفاهی در دست اجرا است

دکتر احمد برادر استاندار چهارمحال و بختیاری از چگونگی اجرای طرحهای عمرانی اداره کل تعاون و امور روستاها دیدن کرد

استاندار چهار محال و بختیاری هنگام بازدید از شبکه آبرسانی یک روستا

شهرکرد: دکتر برادر استاندار چهارمحال و بختیاری از چند بخش و روستا بازدید کرد و نیاز های عمرانی و رفاهی روستائیان را مورد بررسی قرارداد.

دراین بازدید که از بخشهای «میزدج» و «شوراب» و روستا های‌اطراف صورت گرفت،استاندار چگونگی اجرای چند طرح‌عمرانی دیدن کرد.

در روستای « سورشجان»هنگام بازدید استاندار از منبع آب آشامیدنی اهالی روستا، مهندس خسرو امیر قاسمی مدیر کل تعاون و امور روستاها گفت:

ـ اداره کل تعاون و امور روستاهای استان چهار محال و بختیاری فعالیتهای عمرانی سال جاری خود را باکمک و خود‌یاری اهالی روستاها ادامه می دهد. این برنامه ها عبارتند از : ساختمان ۱۲ دستگاه حمام ٤ ، و ٦ دوش در روستاهای سردشت ،رستم آباد، کهیان ، چمن بید، سیرک ، صادق آباد، خیرآباد، خوی، مارکده ، اسد آباد،کتک و فتح آباد بااعتباری بالغ بر ۱۷۱۲٤۵۰۰ ریال و دو دستگاه حمام. دو دوش در روستاهای: دره‌بیدو شلیل به مبلغ ۷۰۰۰۰۰ ریال که حدود۹ میلیون ریال از کل این هزینه ها رامردم باخودیاری تامین‌کرده‌اند.

دهها طرح عمرانی

وی افزود: همچنین راه روستائی کردو ـ میمه به طول ۱۳٫۵ کیلو متر و هزینه ۹ میلیون و ۵۸۸ هزار ریال ـ پل عیسی آباد ـ شلمزار با هزینه ٤ میلیون و ۹۰۷ هزار ریال ، ساختمان۳خانه فرهنگ‌روستائی در زانیان، اشکفتک و شلمزار به مبلغ ۸ میلیون و ۳۱۰ هزار ریال ـ احداث ۳ خانه بهداشت‌در روستاهای سرخون ، باجغیران و گندمکار به هزینه ۱۱ میلیون‌و ۷۰۰ هزار ریال ، ساختمان درمانگاه روستائی شلیل به مبلغ ۲ میلیون و ۳۵۰ هزار ریال و وخانه های بهداشت در روستا های یاورآباد و میمه هر یک باهزینه ۳ میلیون و ۸٤۸ هزار ریال ـ تکمیل و توسعه شبکه آبرسانی ۱٦ روستا در نقاط مختلف استان چهار محال و بختیاری بااعتباری بالغ بر ۱۳٦۰۲٤۰۰ریال از فعالیتهای در دست اقدام سال جاری‌اداره تعاون و امور روستاها می باشد.

سپس استاندار‌در موردبهره‌برداری از منبع آب آشامیدنی سورشجان که در حال اتمام است پرسشهائی کرد و مدیر کل‌تعاون و امور روستاها گفت : درهمین هفته مردم سوشجان می توانند باتکمیل این شبکه آبرسانی ، از آب سالم و بهداشتی بهره‌مند شوند.

بعلت نبودن مربی کاردان ودلسوز :

چراغ فوتبال در کهکیلویه خاموش شده است!

گچساران : چند سالی از برگزاری مسابقات فوتبال جام والاحضرت ولیعهد در سطح استان های کشور می گذرد و در این چند سال ، تیم کهکیلویه‌توانسته است ۳بار جواز ورود به این مسابقات را بدست آورد .

نخست در مشهد بود که تیم جوانان کهکیلویه به رهبری حسین قیالی ،مربی ورزیده و شناخته شده توانست تقریبا خودی نشان دهد و پیروزی این تیم بر تیم های‌گیلان‌و بوشهر تا اندازه‌علاقمندان به ورزش را در کهکیلویه راضی کرد. در همین مسابقات بود که تیم کهکیلویه جام اخلاق را تصاحب کرد .

بعد از این دوره از مسابقات بود که ، تیم کهکیلویه ، یکباره همچون‌سال های بعد از ٤۵، سالی که کهکیلویه در ایران مقام دوم را کسب کرد،به‌فراموشی ناگهانی سپرده شد و تنها از این تیم‌یک خاطره ماند وبس . مربی دوره‌دیده و دلسوز این تیم با رئیس تربیت بدنی استان اختلاف پیدا کرد شهر زادگاهش را ترک گفت‌و به بوشهر رفت .

ما کاری به این اختلاف نداریم و اینکه کدامیک مقصر بودند . حرف برسر اینست که چرا کهکیلویه که‌خودازکمبود مربی خوب ورزش می نالد ، باین‌آسانی توانست از خیر وجود یک مربی واقعا با ارزش و علاقمند بگذرد ؟ چون پس‌از رفتن این مربی بود که چراغ فوتبال کهکیلویه یک باره خاموش‌شدو تیم های کهکیلویه و بویر احمد ، یکی پس از دیگری در مسابقات کشور شکست‌خوردند نمونه بارز این شکست‌ها ، در جام‌حذفی روی داد و در این دوره از بازی ها تیم کهکیلویه با داشتن مهره های خوب‌و تکنیکی در برابر نماینده بهبهان که قبل‌از آن برای تیم کهکیلویه زنگ تفریح بود شکست خورد با شکستی که براثر رهبری غلط بدست آمد و موجب خشم فوتبال‌دوستان قرار گرفت ودر این سازمان‌بود که ارزش یک مربی خوب نمایان شد .

ارزش واقعی یک مربی دلسوز

اکنون این پرسش مطرح است که آیا مسئولین ورزش کهکیلویه در آن‌روز نارضایتی ورزشکاران و ورزش‌دوستان این استان را ندیدند؟آیاباید الزاما تماشاگر فوتبال در کهکیلویه مثل بیشتر تماشاگران فوتبال در سراسر دنیا، خشم و نارضائی خود را با پرتاب بطری های خالی و چوب و سنگ نشان دهد ؟

چند روز پیش با « قیالی» مربی‌اسبق تیم کهکیلویه روبرو شدم ، او گفت : در بوشهر درآمد من به چند برابر زمانی‌که در کهکیلویه بودم رسیده است ، اما من روزی که به کلاس مربیگری رفتم هدفم‌جز خدمت به جوانان کهکیلویه‌بود ،جوانانی که خود از میان آنها برخاسته‌ام وطبعا با خصوصیات فکری و اخلاقی و در مجموع با روحیه های آنها آشناهستم.

وی افزود : من حاضر بودم بایک چهارم درآمد کنونی‌ام در شهر خود باشم ، ولی در زادگاهم ، چنان‌بابیرحمی بامن رفتار شد که‌باچشمان اشکبارمجبور به ترک زادگاهم شدم .

به هر تقدیر ، احیای فوتبال درکهکیلویه وبویراحمد نیاز به وجود مربیانی از زمره « قیالی» دارد که پیش از پول و درآمد ، به کار خود علاقمند هستند و عاشقانه ورزش را دنبال می کنند .امید که مسئولین ورزش در این استان بار دیگر به فکر استفاده از وجود مربیان کاردانی ، چون « قیالی» بیفتند و باردیگر چراغ فوتبال را پرنورتر از گذشته در این استان بیفروزند .

الکترونیک شیراز سیمان فارس را حذف کرد

شیراز ـ جمعه یازدهم شهریور ماه ۳٦ استادیوم ورزشی ناجگذاری جام حذفی « پهلوی» دیدار برگشت.

الکترونیک شیراز ۲ داریوش رحمانیان و علی آبادی ازنقطه پنالتی.

سیمان فارس ۱ خلیل آتش افروز از نقطه پنالتی داور اکبر حق‌بین به کمک ابراهیم نصیری و احمد رزاقی تماشاگر ۲ هزار تن درآمد ۳ هزار تومان هوا، خوب، زمین‌چمن

بازی عقب مانده دو تیم الکترونیک شیراز و سیمان فارس‌در وقت‌قانونی بدون ردو بدل شدن گلی مساوی گردید و در وقت اضافی نیز هیچیک ازدو تیم به گلی دست‌نیافتند و کارشان به پنالتی کشید. الکترونیک شیراز دو پنالتی را درون دروازه سیمان فارس نشاند و سیمانی ها فقط توانستند یکی از پنالت هایشان را بهدر برسانند.

تیم الکترونیک شیراز که دربازی رفت بانتیجه صفر‌ـ۳ سیمان فارس را برده بود، باشکست مجدد این‌تیم در بازی برگشت،سیمان را از دور بعدی مسابقه‌ها حذف کرد.

توسط تیم آکروجت نیروی هوائی شاهنشاهی

بزرگترین نمایش هوائی (تاج طلائی) در اصفهان اجرا شد

اصفهان ـ خبرنگار اطلاعات :

بزرگترین نمایش هوائی (تاج طلائی) توسط تیم آکروجت نیروی هوائی شاهنشاهی در محل پایگاه «خاتمی» اصفهان برگزار شد.

این نمایش که بمدت بیش از ۳ ساعت ادامه داشت قریب‌یکصد هزار نفر از مردم اصفهان و شهرستانهای مجاور از آن دیدن کردند .

در این نمایش هوائی شش هواپیمایی اف ـ۵ ای نیروی هوائی شاهنشاهی شرکت داشتند .

نیروی هوائی شاهنشاهی از اردیبهشت ماه‌سال ۲۵۱۵ شاهنشاهی به‌هواپیماهای جت مجهز گردید و از همان تاریخ تیم شکاری نیروی هوائی شروع بطرح و اجرای برنامه عملیات هوائی نموده وپس از آینده هواپیماهای جت جنگنده از نوع اف ـ ۸٤ وارد خدمت نیروی هوائی شاهنشاهی شدند نیروی هوائی مصمم به تعلیم‌یک تیم اکروبات گردید و اولین تیم آکروبسی جت مرکب از ٤فروزند هواپیمای اف ـ ۸٤ بنام تیم تاج طلائی در سال ۱۷ ۲۵ شاهنشاهی تشکیل گردید .

در سال ۲۵۲۰ شاهنشاهی هواپیماهای اف ـ ۸٦ جایگزین هواپیماهای اف ـ ۸٤ گردیدو در سال ۲۵۳۰ شاهنشاهی هواپیماهای اف‌ـ۵ وارد عملیات شد و امروز تیم آکروجت هواپیمائی شاهنشاهی عملیات هوائی خود را با هواپیماهای مدرن اف ـ ۵ ـ ای انجام میدهند .

پس از پایان نمایش هوائی ، خلبانان تیم آکروجت باحلقه‌های گل استقبال شدند .

ورزش در بوشهر

پیروزی جوانان بوشهر

● تیم فوتبال جوانان بوشهر با پیروزی بر تیم شهرستان برازجان عنوان قهرمانی فوتبال جوانان استان بوشهر را به خود اختصاص داد. این تیم در دو دیدار رفت و برگشت با نتیجه(۱ـ۸) جوانان‌برازجان را پشت‌سر گذاشت و برای شرکت در مسابقات قهرمانی جوانان ایران انتخاب شد.

کسب عنوان دومی

● تیم بوکس اعزامی استان بوشهر به مسابقات بوکس منطقه‌ای با کسب عنوان دوم این دوره به بوشهر بازگشت .

انتخاب‌شدند

● مسابقه‌های انتخابی کشتی آزاد برای اعزام تیم کشتی استان به مسابقات قهرمانی کشور ، طی دوشب در سالن ورزشی فرحناز بوشهر برگزار شد ونفرات اول هر وزن به این ترتیب انتخاب شدند: ٤۸ کیلوگرم رضا موجی ـ ۵۲ کیلوگرم، یوسف سرتیپی ـ ۵۷ کیلو گرم، مسعود شمشیری ـ ٦۲ کیلوگرم ، علی خسته‌دل ـ ٦۸ کیلوگرم ، داریوش خدادادی ـ ۷۲ کیلوگرم ، حسن صلواتی ـ ۸۲ کیلو گرم، روشن .

باکمک داور

بوشهر، پرسپولیس بهبهان را شکست داد

بازیکنان تیم پرسپولیس بهبهان که‌به لطف داور در مقابل بوشهر مغلوب شدند .

داور دیدار برگشت بوشهر و پرسپولیس بهبهان، بیش از حد به بازیکنان بوشهری ارادت داشت !

بهبهان : ضعف داور و سرگردانی ها و بی‌دقتی های او ، از تیم فوتبال «پرسپولیس» بهبهان ، در برابر بوشهر ، یک مغلوب ساخت .

دیدار برگشت تیمهای پرسپولیس بهبهان و بوشهر با برتری تکنیکی پرسپولیس آغاز شد و در میان خشونت و جنجال و با پادرمیانی ماموران انتظامی ، در شرایطی پایان یافت ، که پرسپولیس‌در قالب یک تیم شکست خورده، از آنچه استحقاقش راداشت بی‌بهره ماند و این همه به علت ضعف داور و خطاهای او بود .

در این دیدار ، پرسپولیس درهمان لحظه های نخست‌بازی نشان داد که به پیروزی‌برای صعود به دور بعدی نیازدارد و برای رفع این نیاز تلاشی درخور تحسین را آغاز کرده است . در دقیقه ۱۷ پرسپولیس با گل زیبای نعمت‌الله رهنما، پیش افتاد و بوشهری ها که در دور رفت ، بانتیجه یک ، صفر پرسپولیس را مغلوب کرده بودند ، سعی داشتندبا ائتلاف وقت به نتیجه مساوی برسند و به همین لحاظ‌بازی بی‌رونق و سرد دفاعی را پیش گرفته بودند .

«اوت» یا «کرنر» ؟!

در نیمه دوم ، در دقیقه ٤۸ پرسپولیس بهبهان ، در یک حمله غافلگیری بوشهر توپ رابه‌اوت فرستاد ، کمک داور اعلام«اوت» کرد وداور «کرنر»اعلام کرد ! پرسپولیس‌ها مشغول اعتراض به حکم‌داور بودند که ضربه کرنر نواخته شد و توپ بوشهری هابرتور دروازه پرسپولیس بهبهان بوسه زد .

از این لحظه که نتیجه مساوی شد ، بوشهری‌هاافت بازی را بیشتر کردند ، چون با این مساوی صعودشان به دور بعدی حتمی بود .

پرسپولیس ، نیز سراپا حمله بود ، و بازیکنان بوشهری‌نیز مرتب خطا می‌کردند که صد البته به لطف داور همه‌خطاها نادیده گرفته می‌شد . بالاخره بوشهر به کمک داور که لحظه‌ای قبل خطای دروازبان بوشهررا روی مهاجم‌پرسپولیس در محوطه‌جریمه نادیده گرفته بود ، گل دوم خود را وارد دروازه پرسپولیس کرد و به این ترتیب پیروزی خود را تسجیل کرد .

در این لحظه ها بازی به شدت به خشونت گرائید و بالاخره مشاجرات چندبازیکن بوشهری و بهبانی با بادرمیانی ماموران انتظامی پایان یافت‌و بالاخره «پرسپولیس» به لطف داور از بوشهر شکست‌خورد.

نیازمندیهای اطلاعات

تلفنهای: ۳۱۱۲۲۷-۳۱۲۴۱۳

نیازمندیهای اطلاعات تلفنی آگهی میپذیرد

نصب ماشین‌آلات صنعتی
شرکت زوحی تحت نظر مهندسین مجرب، ماشین‌آلات صنعتی شما را در اسرع وقت‌نصب مینماید. ۸۴۲۶۴۴

قابل توجه مصرف کنندگان
موکت کالبران
ضدلکه‌های گوناگون
مانند: دوده ـ چربی ـ هرنوع آلودگیها و مواد کثیف کننده خارجی میباشد
جهت اطلاع بیشتر و آزمایش عینی با تلفن ۳۱۰۷۷۲ یا آدرس شاه‌رضا بین لاله‌زارنو و ... فردوسی ساختمان ۷۰۸ مراجعه نمائید.

رفوگری فرش پذیرفته میشود تلفن ۷۶۶۱۴۹
۱ـ۱۵ آ ـ۴۳۰

خشکشوئی موکت و مبلمان و پرده تلفن ۸۴۷۱۲۲

کلین سرویس پاکزا
خشکشوئی فرش مبل، موکت وکلیه کفپوش ها با آخرین تکنیک تمیز تر و ارزانتر تلفن ۸۵۳۹۹۰

دوراکلین
سرویس آمریکا
تلفن های رزرو وقت ۸۴۸۳۹۵ و ۸۴۸۳۹۶ و ۸۴۵۶۸۳

شرکت فورهاش
نظافت کلی ساختمان و خشکشوئی مبل موکت فرش و پرده ۷۵۶۵۵۸

کارخانه قالیشوئی زمرد ۹۲۱۷۷۴

بعمل کار برآید به سخن دانی نیست امریکن سرتیفاید هوم سرویس کلینینگ مجهز ترین سازمان خشکشوئی مبلمان فرش، موکت، پرده ونظافت منزل ومحل کار با برخورداری از نیم قرن تجربه وتکنیک پرتر امریکائی تلفنهای رزرو ۷۵۸۴۹۶ ـ ۷۵۴۸۱۲

قالیشوئی وطن
با ۲۰سال سابقه درخشان اماده شستن فرش بادستگاه های اتوماتیک تلفن:
۵۵۱۶۷۰

قالیشوئی شربت اوغلی
شستشو با اصول مذهبی
۹۲۶۱۸۹

تعمیروسرویس کولر
موسسه فنی ۱۱۲
سرویس کولر تعمیر یخچال ۹۶۴۱۹۱
آ ـ۱۱۳۲

تعمیروسرویس یخچال
تعمیرگاه یخچال فریجیدر اثاث یدکی موجود ۸۴۸۷۵۶

تعمیر یخچال فریزر
سیدحسین ۲۴۲۴۳۸

لوله‌کشی گاز

گاما
لوله‌کشی گاز با تائید ۷۹۳۸۹۷

لوله‌کشی گاز با تائید شرکت ملی گاز تلفن ۲۲۰۰۹۶

لوله‌کشی گاز
باتائید شرکت ملی گاز تلفن ۸۴۰۵۹۹

لوله‌کشی گاز
باتائید شرکت ملی گاز تلفن ۸۴۹۷۱۲

لوله‌کشی گاز با تائید شرکت ملی گاز شرکت ایران‌مانوهیت
۸۹۰۱۵۸
۸۹۷۱۹۵
شوفاژ، تهویه، سریع ارزان
آ ـ۱۲۹۳

تعمیروسرویس لوازم‌منزل
تعمیر لباسشوئی ۷۶۴۰۳۰
آ ـ۱۰۷۴

جنرال برق
نصب و تعمیر همه نوع آبگرمکن لباسشوئی و ظرفشوئی ۳۵۸۹۰۸

تعمیرگاه آبگرمکن
سرویس وتعمیر آبگرمکن
برق، نفت، کولر فوری ۸۴۳۹۱۹
۱ـ۲۰ آ ـ۱۲۳۴

موسسه فنی ۱۱۲
سرویس آبگرمکن گازی و نفتی ۹۶۴۱۹۱

تعمیروسرویس شوفاژ
نصب موتورخانه و لوله‌کشی شوفاژ با سرویس فوری تلفن ۷۹۳۸۹۷

نصب شوفاژ باقساط ۱۰ ماهه
۹۲۱۱۰۸
شرکت کولدو اتر

نصب شوفاژ و تهویه فوری
۸۴۷۱۴۴ و ۷۹۴۶۹۴
شرکت تاوسا

شرکت تاکوتا
قابل توجه بیمارستانها و ساختمانهای بزرگ
سرویس و نگهداری کلیه دستگاه های حرارت مرکزی و برق
تاکوتا
نصب فوری شوفاژ چیلر سردخانه تلفن ۲۲۸۹۷۱
آ ـ۲۱۸۸

نصب شوفاژوتهویه مطبوع و آبرسانی شرکت مکرول ۸۲۲۷۸۸
آ ـ۱۰۳۹

نصب شوفاژ
در مدت ۵ روز با اقساط شرکت ایلون کلد تلفن ۶۴۰۶۰۴

نصب سرویس و نگهداری شوفاژ ۲۶۲۶۹۸

شرکت مهندسی وایس هایت
نصب فوری شوفاژ و لوله‌کشی گاز با تائید شرکت ملی گاز با ۵ سال سرویس مجانی ۸۵۳۷۴۵

شرکت هیت استیل
نصب، نگهداری، تعمیرات شوفاژ بطور شبانه‌روزی تاسیسات شهرستان پذیرفته می شود ۹۳۵۷۶۱

شرکت بی بی یان
با ۲۰ سال تجربه در ۲۴ ساعت برای تعمیرات شوفاژ و تهویه مطبوع تلفن ۸۵۱۹۹۳

مهندسی واترمینز
اجرای تاسیسات بهداشتی شوفاژ تهیه، برق گاز با تائید فوری تلفن ۷۳۷۹۹۰
آ ـ۳۰۰۰

طرح و اجراء تهویه مطبوع شوفاژ تلفن ۲۲۰۰۹۶

لوله‌کشی سرد وگرم شوفاژ برق، گاز، ۸۵۸۷۲۲

لوله بازکنی

لوله‌بازکنی و تخلیه چاه ۴۰۰ تومان ۳۴۱۶۳۸

لوله‌بازکنی و تخلیه چاه
تلفن ۳۶۰۶۹۶

لوله‌بازکنی فوری سعدی ۳۵۵۴۷۳

لوله بازکنی فردوسی
مجهز، یکساعته تمام نقاط ۳۵۵۵۰۹

لوله‌بازکنی ۹۳۹۴۲۹

تشخیص ترکیدگی
لوله با دستگاه الکترونیکی و لوله بازکنی و لوله‌کشی تلفن ۶۵۹۰۴۷ و ۹۲۰۱۷۵
۱ـ۲۰ آ ـ۹۲۳

لوله‌بازکنی شبانه‌روزی فوری ۶۳۶۳۷۹

لوله بازکنی ولوله‌کشی شبانه‌روزی ۸۲۷۴۰۸

لوله بازکنی و
تخلیه چاه در تمام نقاط
تلفن ۷۶۷۶۷۳

لوله‌بازکنی تشخیص ترکیدگی لوله ۸۲۱۸۳۰

سرویس آبگرمکن و لوله‌بازکنی فوری ۳۹۲۵۸۵
آ ـ۱۹۲۵

لوله‌بازکنی فوری
۶۴۷۵۳۰

لوله‌بازکنی تشخیص ترکیدگی لوله ۳۱۰۳۴۰

تشخیص
ترکیدگی لوله
بادستگاه مجهز آمریکائی و ترمیم بلافاصله ۹۳۹۴۲۹

لوله‌بازکنی فوری
۷۶۰۶۲۷

تخلیه چاه

تخلیه چاه
و لوله‌بازکنی
فوری ۶۶۸۱۵۹

تخلیه چاه فوری ۵۴۸۹۶۳

تخلیه چاه
۹۲۰۱۷۵ و ۶۵۹۰۴۷

تخلیه چاه
لوله‌بازکنی
کاوه
باپمپهای مخصوص لجن کشی در تهران و شهرستانها ۹۶۲۲۵۳

تخلیه چاه فوری ۸۲۱۸۳۰

تخلیه چاه
۵۶۲۹۰۴ ـ ۵۳۴۴۲۲ و ۵۳۸۳۲۷ ـ ۵۳۷۸۱۷
لوله‌بازکنی ۵۰ تومان

تشخیص ترکیدگی
لوله با دستگاه الکترونیکی لوله‌بازکنی ولوله‌کشی ۲۲۷۱۴۴

تخلیه هرگونه چاه ولوله بازکنی
تعمیر وحفر چاه
ایران تخلیه **۹۳۵۲۸۶**

تخلیه هرنوع چاه ولوله بازکنی
جهت تهران وشهرستانها
شرکت ولیجان **۹۷۵۷۴۲**

تخلیه چاه متری ۱۵۰ ریال تلفن ۵۲۱۶۷۶

تشخیص ترکیدگی لوله و ترمیم آن
تلفن ۵۳۷۸۸۵

تخلیه چاه باقیمت مناسب
۵۳۷۸۸۵

تشخیص ترکیدگی لوله
بادستگاه الکترونیکی
ولوله بازکنی فوری
تلفن **۹۲۶۱۵۶**

شرکت تخلیه اس. اف
با مسئولیت محدود تلفن های
۵۴۴۸۶۸
۵۴۴۷۹۲

آگهیهای متفرقه

دفترخوانندگان ۶۵۱۹۲۰

استخر
نصب و فروش همه نوع دستگاههای تصفیه آب نقد و اقساط بانازلترین قیمت تلفن ۸۵۲۹۴۸
۱ـ۱۳ آ ـ۱۲۵۸

هرنوع
غذای آماده
برای‌هرگونه‌مجالس و موسسه ۳۶۶۵۴۸
۱ـ۱۰ آ ـ۳۶۳

اکازیون
فقط بایک تلفن
میتوانید بهترین و مرغوبترین برنج را هرمقدار که بخواهید دراسرع وقت تهیه نمائید.
۶۶۲۴۰۱
آ ـ۲۱۳۳

دفتر راهنمائی و توریستی ایران در وین
مجهز به کادر های اقتصادی، پزشکی و توریستی در موارد زیرآماده پذیرائی از هم‌میهنان گرامی است
۱ـ معالجات پزشکی در بیمارستان های معتبر و تحت نظر متخصصین معروف اتریشی باراهنمائی پزشک ایرانی
۲ ـ راهنمائی برای خرید آپارتمان و ویلادر زیباترین نقاط اتریش
۳ـ راهنمائی درمورد خرید ماشین آلات صنعتی و کارخانجات صنایع سبک و سنگین
۴ـ رزرواسیون هتل و آپارتمان برای کسب اطلاعات بیشتر با آدرس زیر مکاتبه فرمائید
DR. M. OMID
LASSALLE STR. 18/14
1020 Wien, AUSTRIA

ترجمه ومکاتبات

ترجمه انگلیسی وفرانسه بفارسی و بالعکس ۹۸۰۳۹۶

تنظیم اظهارنامه و لوایح قانونی ۹۸۰۳۹۶

ترجمه ارزان کارنامه واوراق رسمی و غیر رسمی در اسرع وقت مقابل سینما حافظ ربانی ۳۱۷۱۳۵

دارالترجمه حسن‌پور
کلیه امور ترجمه و اوراق رسمی و غیر رسمی شما را دراسرع‌وقت انجام میدهدشاه چهارراه امیر اکرم تلفن ۶۶۶۱۹۳
۱ـ۱۲ آ ـ۲۲۷۷

گمشده

کیف دستی قهوه‌ای درتاکسی جا مانده خواهشمند است یابنده به تلفن ۹۱۱۲۷۴۱ ماشاءاله گلی و یا ۶۵۸۰۰۲ رضا نقیان اطلاع و مژدگانی دریافت دارد.
آ ـ۲۰۷۲

یکبرگ سهم الف شماره اصلی ۲۵۶۴ شرکت پس انداز ووام مسکن کورش بزرگ بنام اینجانب محمود شبرو مفقود شده واز درجه اعتبار ساقط است.
آ ـ۲۲۰۳

چهار برگ چک حساب جاری شماره ۷۹۹۷ بانک ملی ایران شعبه طیبات ۲۷ر۵ر۳۶ مفقود گردیده از درجه اعتبار ساقط است.
آ ـ۵۶۰۲

سگ گمشده
سگی از نژاد تریر به رنگ سفیدو سیاه حوالی محمودیه شمیران کوچه خیام بمدت ۴۰ روز است که گمشده از یابنده‌خواهشمند است با تلفن ۸۵۸۷۱۸ تماس گرفته و مبلغ ۱۰۰۰۰ ریال مژدگانی دریافت دارد.

سگ گمشده
یک سگ از نژاد کوکرگلدن با قدکوتاه که دارای بیماری پوستی میباشد ودر حال معالجه‌است در حوالی‌نیاوران گم شده در صورت پیداکردن باشماره۲۷۹۷۵۷ تماس بگیرند. پیداکننده‌این سگ دارای انعام قابل ملاحظه خواهدبود.
آ ـ۲۲۰۲

آپارتمان فروشی

آپارتمان تجارتی
در جردن ۵ اطاق با منکوئل پارکینگو تلفن مستقل نوساز بفروش میرسد ۲۲۲۴۷۹ ـ ۲۲۲۴۸۰
۱ـ۲۶ آ ـ۲۳۵۳

پشت پارک کورش
دو دستگاه آپارتمان‌باآسانسور شوفاژ و فیش تلفن لوله‌کشی گاز با ۱۸۰۰ متر فضای سبزو پارکینگ ۶۵۰ الی ۶۹۰ هزار تومان بفروش میرسد تلفن ۲۳۷۴۷۵
۱ـ۳۰ آ ـ۱۰۲۰

عباس آباد انتهای فرح شمالی آپارتمان ۳اطاقخوابه ۱۴۰ متر مقطوع ۷۶۰ هزار تومان تلفن ۸۴۴۰۲۳ و ۸۴۵۷۰۱
۱ـ۱۰ آ ـ۲۰۸۴

یکدستگاه آپارتمان یک اطاق خوابه‌دارای موکت ـ کولر ـ کاغذ دیواری واقع درآپادانا فروشی تلفن ۸۵۵۲۷۱
۱ـ۲ آ ـ۲۰۸۳

آپارتمان
۳و ۴ و ۵ اطاقه باقیمت مناسب نقد و اقساط تلفن ۷۹۴۶۵۴
آ ـ۲۱۸۴

گیشا آپارتمان با وام بانکی ۶۳۶۶۶۰

آپارتمان فروشی
درملک ۳و۴ طاق خوابه سرویس کامل تلفن ۷۳۵۶۳۱

در شمال شهر
اپارتمانهای۲ تا ۴ اطاقخوابه برای فروش موجود است‌تلفن ۸۵۳۷۳۶ و ۸۴۷۹۸۲

آپارتمان فروشی در شمال شهر ۸۳۵۱۲۲ ـ ۸۳۲۴۴۰

پیش فروش
آپارتمان۲اطاق خوابه لوکس ۷۸ متری با سرویس های ایرانی و خارجی و شوفاژ کولر فیش تلفن مدار برق اضطراری و پارکینگ بفروش میرسد تلفن ۸۳۱۶۱۱
۱ـ۱۴ آ ـ۴۴۰

قیمت ها را شکستیم
آپارتمان با تخفیف کلی در تهران پارس فروشنده‌ایم ۷۸۱۹۱۸

آپارتمان فروشی در جاده قدیم شمیران ۸۳۲۴۴۰

مقابل پارک کورش
یکدستگاه آپارتمان ۸۴ متر بنای خالص ۴۵۰ هزار تومان بفروش میرسد تلفن۲۳۷۴۷۵
آ ـ۱۰۲۱

یکدستگاه آپارتمان در خیابان خواجه عبدالله انصاری با آب و برق و شوفاژوپارکینگ‌مساحت ۱۲۰ متر بفروش‌میرسد ۸۴۱۵۵۸

اکازیون واقعی
بهترین آپارتمان های ۲ و ۳ اطاق خوابه شخصی سازبا دید عالی خیابان ۳۰ گیشا آخرین ساختمان جنوبی‌تلفن ۶۳۵۵۱۰
آ ـ۲۰۵۷

توجه‌توجه
اکازیون و دیدنی
با تخفیف کلی
۲دستگاه آپارتمان‌لوکس شخصی ساز کاملا مهندسی‌مجهز به‌فن کوئل و آسانسور و تمام تجهیزات مورد لزوم به مساحت ۱۸۰ متر خالص و ۲۲۵ متر کل باسالن بزرگ انباری و پارکینگ در بهترین نقطه خیابان پهلوی بفروش می‌رسد تلفن۶۸۴۱۰۹ـ۶۸۷۲۵۴ و ۶۸۵۷۳۲

فرح ـ اکازیون استثنائی
آپارتمان مهندسی ساز ۲ اطاق خوابه و ۳ اطاق خوابه در ۴طبقه‌پارکینگ انباری‌تجهیزات کامل یکجا یا بطور مجزا بفروش میرسد تلفن ۷۵۵۲۸۲ و ۲۴۰۸۵۰ جمعه‌ها از ساعت ۱۰ تا ۱۳
۱ـ۳ آ ـ۲۰۵۶

مقابل پارک کورش
کوچه‌پیکان یکدستگاه آپارتمان بمساحت ۸۴ متر ۴۵۰ هزار تومان‌بدون واسطه ۲۳۷۴۷۵
۱ـ۱۵ آ ـ۲۱۱۱

اکازیون
آپارتمان ۸۰۰ متری در کوی فرهنگیان به نازلترین قیمت به فروش میرسد ۸۵۹۳۴۰
۱ـ۲ آ ـ۱۹۸۹

آپارتمان فروشی در خیابان پهلوی ۸۳۵۲۲۲

آپارتمان از ۳۰۰ هزار تومان ببالا از چهار راه قصر تا شمیرانات تلفن ۲۲۸۹۷۱تفکری
آ ـ۱۱۲۵

آپارتمان در شمال شهر ۹۳۳۹۷۶

خانه و آپارتمان در شمال شهرفروشنده‌ایم ۹۲۸۰۸۲

آپارتمان فروشی تهران‌ـ پارس با وام بانکی ۲۵۰ هزار تومان پیش قسط به اقساط ۱۵ ساله از یک الی ۵ اطاق تلفن ۷۸۲۰۳۰ و ۷۸۰۰۶۱

عباس‌آباد شمال شهر
آپارتمانهای۲ و ۳ اطاق خوابه ۴۵۰ هزار تومان ببالا ۸۴۹۱۸۴

فرح شمالی ۳ طبقه آپارتمان مستقلاتی، تلفن، حیاط، مجهز،مبله ۱ر۵۰۰ر۰۰۰ تومان تلفن ۸۴۶۴۴۱
۱ـ۳ آ ـ۱۱۲۵

یکدستگاه آپارتمان ۲ اطاق خوابه خیابان شادمان تلفن ۹۲۲۴۸۸
آ ـ۱۸۱۵

تهرانپارس ـ یک اطاق خوابه ۶۰ متر مهندسی ـ آسانسور ـ شوفاژ ـ ۳۲۰ هزار تومان ـ بین فلکه دوم و سوم شماره ۲۲۸بعد ازظهرها
آ ـ۱۱۹۰

توجه توجه توجه
طبقه اول از آپارتمان ۳طبقه ۵اطاق‌باحیاط‌و سرویس ۲۵۰ متر ۶۰ قدم فاصله تا خیابان نادری خیابان مسعود سعد ۶۵۰ هزار تومان تلفن ۳۱۰۹۱۵
۱ـ۲ آ ـ۱۱۷۴

آپارتمان فروشی در گاندی و پهلوی
مهندسی ساز دو اطاق خواب باهال‌و سالن‌مجهز باسرویس کامل پارکینگ ۷۰۰ هزار تومان‌بفروش میرسد ۲۲۲۴۷۹ و ۲۲۲۴۸۰
۱ـ۱۰ آ ـ۱۱۸۵

فروش ارزان
خیابان نواب
نبش چهارراه اناری
شانزده دستگاه‌آپارتمان باتمام وسایل، موکت کاغذ دیواری، شوفاژ روشن یکجا یاجداگانه به فروش میرسد. طالبین باتلفن ۹۶۵۸۸۱ یابعداز ظهرها از ۶تا۸ درمحل ساختمان مذاکره‌نمائید.
آ ـ۱۹۳۶

آپارتمان دواطاق‌خوابه ببالا ۳۷۰ تومان ببالا تهران‌پارس ۷۸۰۴۶۸
آ ـ۱۹۲۴

آپارتمان تک و احدی ۳ اطاقه هال‌و سرویس کامل موکت و کاغذ دیواری در بهترین نقطه نارمک ۳۵۰ هزار تومان ۷۹۹۱۳۴
آ ـ۱۹۰۵

آپارتمان فروشی باو امبانکی عباس آباد خیابان مهناز کوی چهارم ـ قابل پلاک۱۶
۱ـ۲۵ آ ـ۲۰۷۱

خیابان گاندی ۲۰ متری هفتم آپارتمان‌سه‌اطاق خوابه‌لوکس نیمه مبله شوفاژ، کولر، آسانسور، گاراژ، انباری بیو اسطه ۸۴۸۲۸۶
۱ـ۲ آ ـ۱۹۰۰

محل‌کار در بهترین نقطه‌عباس آباد دو دستگاه آپارتمان ۶۷ و۸۵ متری واقع در چهارراه قصر نبش عباس آباد وقدیم شمیران به فروش میرسد. بعد ازظهر ها تلفن ۸۴۵۱۳۲
آ ـ۱۹۱۸

اکازیون
آپارتمان های ۳ و ۴ و ۵ اطاقی با حیاط و تراس و بالکن‌اعلا و تلفن های‌مشغول کار که در هر طبقه فقط یک آپارتمان‌میباشد واقع درمرکز تجارتی‌و سکونتی میدان هفت حوض نارمک بفروش میرسد تلفن‌های ۷۹۵۷۷۱ و ۷۹۱۵۵۴
۱ـ۳ آ ـ۲۰۶۳

گیشا
۴اطاق‌باسرویس شوفاژپارکینگ تزئینات۱۱۰متر بنا بقیمت‌روز تلفن ۶۶۴۶۱۹ و ۶۳۴۰۴۲
آ ـ۲۰۴۴

گیشا
آپارتمان مهندسی‌ساز ۳ اطاق خوابه‌مساحت مفید ۱۷۵ متر باتلفن‌شوفاژ کولر فروشی‌تلفن تلفن ۲۷۶۷۹۹
آ ـ۲۰۸۶

خانه‌فروشی

خانه فروشی
خانه بمساحت ۱۱۳ متر مربع دارای سه اطاق یک هال آشپزخانه، حمام، آب وبرق وتلفن بفروش می رسد .تلفن ۳۴۲۶۵۹
۱ـ۲ آ ـ۸۴۵۹

یک دستگاه ساختمان شمالی ۲ طبقه مستقلاتی شامل ۸ اطاق و ۲آشپزخانه و ۲حمام‌و زیرزمین دارای تلفن، برق،و کولر ۲۰۰ متر زمین ودرحدود ۲۷۵مترزیربنا درخیابان تخت طاووس فی‌مابین آقاولی وروستا زاده به قیمت۱ر۵۰۰ر۰۰۰تومان بفروش می‌رسد تلفن ۸۴۹۰۵۱

خانه ویلائی و مستغلات فروشی ۸۳۹۷۴۰ ـ ۸۳۹۰۲۵

در بهترین نقطه
میرداماد
(ملک تجارتی)
منزلی دونبش ویلایی‌یک طبقه به‌مساحت ۷۰۰ متر دارای چهار اطاق خواب سالن پذیرائی ودوهال ـ خوری‌وسومینه‌ـشوفاژ، کولر تلفن ـ استخر ـ باداشتن نقشه‌جواز ۳۳۰ درصد تجارتی هشت‌باب مغازه وشانزده‌دستگاه آپارتمان دفتری واقع در میدان کاخ جوانان به‌علت مسافرت فوری بفروش می‌رسد تلفن ۲۳۳۸۳۸
آ ـ۲۰۲۵ ۱ـ۳

قابل‌توجه آقایان‌پزشکان شرکتهاوموسسات‌بزرگ
یکدستگاه‌ساختمان‌مدرن احداثی‌در ۹۰۰متر زمین با پارکینگ فن‌کوئل و آسانسور شامل ۲۰ آپارتمان ۴ اطاقه واقع درجهت شمالی خیابان میرداماد تک، تک یا یکجا به فروش میرسد تلفن ۸۴۱۵۵۸

اکازیون
به علت مسافرت فوری خانه‌ای شخصی ساز دو طبقه مستغلاتی هرطبقه ۳ اطاق خواب اطاق مستخدم، هال، سالن غذاخوری، انباری، شوفاژ، تلفن و کولر بدون واسطه خیابان وزرا تلفن۶۲۸۷۳۷ساعت ۸ تا ۱۰ و ۱۶ تا ۱۹

خانه ۴۵۰ متری‌دوطبقه با ۵۰۰ متر زیر بنا هر طبقه چهار اطاق خواب در خیابان ونک فروشی تلفن ۹۲۲۲۱۰

خانه برای فروش و اجاره پهلوی امانیه تلفن ۶۸۴۲۳۷ عصرها
۱ـ۲ آ ـ۲۰۶۲

خانه‌ای‌نوساز حدود شاهپور ۷۵ متر چهار اطاق زیرزمین کولر تلفن ووسائل مقطوع ۴۲۰هزارتومان بدون واسطه فروشی ۵۶۱۷۰۸
آ ـ۲۰۵۳

یک منزل شامل ۳ طبقه دارای ۷ اطاق و ۲ سرویس جدا گانه واقع در خیابان فیشر آباد شمالی به مبلغ ۱۱میلیون ریال بفروش میرسد ۸۲۸۹۳۱
آ ـ۲۱۳۴

خیابان پهلوی مقابل خیابان فرشته کوچه اختصاصی (بن‌بست توتیا) پلاک ۴
یکباب خانه ساخته شده به سبک‌قدیم مساحت حدود ۳۰۰ مترزیربناحدود ۸۰۰ متر طبقه همکف پیلوت با۲ اطاق و سرویس واستخر کوچک دیوارها سنگ چین به فیروزه همکف حیاط و بالکنها فرش شده با موزائیک و فیروزه اصیل طبقه اول سالن پذیرائی‌نهار خوری آشپزخانه سرویس آئینه کاری و گچ بری اصیل . طبقه دوم شامل ۳ اطاق خواب بزرگ و آشپزخانه و ۲ سرویس طبقه ۳ اطاق و سرویس و تراس بزرگ بادیوار سرامیک تلفن شوفاژ کولر بدون واسطه به فروش میرسد تلفن ۲۹۳۴۲۴
آ ـ۲۰۹۳

خانه ۸۰ متری در دلگشا اول خیابان نیکنام کوچه اتحاد پلاک ۱ دو طبقه ۵اطاقه با آب وبرق حمام کولر فروشی تلفن ۳۴۶۲۸۳
آ ـ۲۰۲۳ ۱ـ۴

منزلی واقع در اول نیاوران چهار راه مجد ۵۴۰ متر زیربنا ۲۴۰ متر دارای چهار اطاق خواب سالن پذیرائی ناهار خوری باسرویس‌کامل و تلفن مقطوع ۲ میلیون تومان‌تلفن ۲۷۲۲۴۳ و ۸۹۸۹۲۲

خانه دو طبقه در آیزنهاور ۲۵۰متر زمین ۳۰۰ متر زیربنا فوری بفروش میرسد تلفن ۹۶۴۸۸۷
۱ـ۲ آ ـ۱۹۰۸

یک ساختمان ۴ طبقه مستغلاتی در دروس‌قله احتشامیه ۱۲۰۰ متر زیربنا و ۶۲۰متر مربع زمین هرطبقه چهار اطاق خواب و دیگر وسائل‌در وضع عالی با استخر و پارکینگ‌و ۴ تلفن‌بعلت مسافرت با قیمت نازل فروشی است ساعت ۵ تا ۷ بعدازظهر آقای توسل ۸۳۱۴۵۰ ـ ۸۲۴۱۶۳

خانه ویلائی شمالی ۲ اطاق خوابه به مساحت ۲۰۰ متر مربع ودر حدود ۱۵۰ متر ساختمان باسرویس کامل،آب‌و برق و تلفن و کولر و حیاط ماشین‌رو واقع در شهرآرا خیابان هیجدهم پلاک ۲۳ به فروش‌میرسد به‌تلفن ۲۹۳۷۱۰ بعدازظهر ها مراجعه شود.
۱ـ۳ آ ـ۱۱۲۷

اکازیون
بعلت مسافرت
فوری
خانه‌ای شخصی سازدو طبقه‌ونیم مستغلاتی‌دوبر شمالی و جنوبی و دو تلفن، شوفاژ و کولر بدون‌واسطه بلوارالیزابت تلفن ۶۵۸۸۴۲

منزلی دو طبقه بادوسرویس کامل ۱۶۰ متر زمین و ۱۸۰ متر بنا در بهترین نقطه بین نارمک و تهران پارس ۸۷۰ هزار تومان تلفن ۷۹۷۸۴۳
آ ـ۲۰۹۹

خانه‌های ارزان قیمت و واقع‌در خیابان خیام جنوبی کوچه های صابونچی و خورشید سکونی و یا جهت انبار کالا های لوکس به مساحت های ۲۰۰ متر ببالا به تلفن۵۳۷۲۴۸ مراجعه فرمائید.
۱ـ۳ آ ـ۲۰۲۴

خانه‌های نوساز در کرج
تعداد چند دستگاه ساختمان نوساز در بهترین نقطه‌کرج خیابان‌پهلوی کوچه بیمارستان کمالی‌بمساحت هریک ۲۵۰متر مربع بازیر بنای ۲۳۰ مترمربع از قرار هر دستگاه ۶۸۰هزار تومان به فروش میرسد تلفن ۹۶۱۵۰۷ از صبح تا ۵ بعد ازظهر

اکازیون فوری
بعلت مسافرت
طبقه اول از خانه‌ای دو طبقه شمالی و جنوبی ومستغلاتی باحیاط ۱۸۰ متر زیربنا ۱۴۰ متر خیابان آیزنهاور۲۱متری جی ـ دامپزشکی غربی کوچه زانوسی پلاک ۲۸ دارای در ماشین‌رو، دو اتاق خواب، ناهارخوری، پذیرائی، هال بزرگ، سرویس کامل، آبگرمکن گازی، کاغذ دیواری، پرده کرکره، موکت و کولر بقیمت ۶۰۰ هزار تومان بدون‌واسطه‌فروشی تلفن۳۱۲۸۶۳و۹۶۴۵۶۹

خانه و ویلائی مجهز بفروش میرسد
محمودیه شمیران ۲۵×۴۰ متر دو طبقه ونیم، ۶۹۵ متر زیربنا جنوب ساختمان باورودی اصلی از خیابان آبان و عبور از باغ درختان‌کهن استخر بزرگ تصفیه‌شوفاژ کولر تلفن برق سه‌فاز آب لوله‌کشی سهام چاه عمیق‌محمودیه‌طبقه اول سالن نهارخوری بار پاسیوهال پتی سالن اطاق دفتر دستشوئی و توالت مهمانان قسمت سرویس مجزا شامل اطاق‌خدمه توالت ودست شوئی خدمه‌درب‌سرویس بکوی شمالی اطاق لباس شوئی و اطوکشی آب دارخانه آشپزخانه حیاط خلوت با خروجی شمالی طبقه دوم بوسیله پله های معلق چوبی ازهال شامل ۶ اطاق خواب سرویس کامل حمام و توالت باضافه توالت و دستشوئی مجزا دویست متر تراس عالی گل کاری شده زیر زمین شامل موتور خانه انبار بزرگ توالت ودستشوئی و دوش تلفن: ۲۹۴۴۹۱ چهارونیم بعداز ظهربعد

ویلافروشی

ویلا فروشنده‌ایم تلفن۶۸۴۱۰۹
آ ـ۱۰۹۵

ویلا در بهترین نقطه نیاوران باضافه آب‌جاری بدون واسطه بفروش‌می رسد به تلفن ۲۸۰۵۸۲ ۹ر۵صبح‌الی ۷بعدازظهر

فروش ویلا
درحومه محمود آباد نزدیک کمپ شرکت نفت دو ویلا (جنوبی) یکی با ۴۵۰ مترمربع زمین و ۱۰۰ متر زیر بنا قیمت ۴۵۰ هزار تومان و دیگر با ۲۲۵۰ مترزمین وباغ میوه و مشجر ۲۰۰مترزیربنا مبله۸۰۰ هزار تومان علاقمندان باتلفن ۲۶۴۱۰۷ تماس بگیرند.
۱ـ۲ آ ـ۲۰۷۱

باغ فروشی

باغ مشجر
بمساحت ۱۷۵۰ متر مربع‌واقع در اوشان دارای آب و برق وجدول بندی و نهر تلفن ۷۸۲۸۴۲
۱ـ۵ آ ـ۹۹۴

باغ ۱۰ هکتاری‌صنوبر بین محمودآباد و نوشهر با سند مالکیت بفروش میرسد تلفن ۲۲۵۲۷۲

۱ـ زنبورستان
۲ـ باغ میوه
۳ـ گاوداری
نیمه تمام
باکلیه تاسیسات
در شاهدشت
کرج بفروش
میرسد۷۹۰۵۰۳

سرقفلی

آیزنهاور
یک باب مغازه دو دهنه به مساحت ۴۵ متر باآب و برق وتلفن و سندمالکیت بفروش میرسد ۹۷۳۱۸۴
آ ـ۱۱۵۴ ۱ـ۳

آیزنهاور
یکباب زیر زمین به مساحت ۱۵۲ متر با آب و برق وتلفن وسند مالکیت بفروش میرسد ۹۷۳۱۸۴
۱ـ۳ آ ـ۱۱۵۶

قابل‌توجه
صنایع کوچک
چند محل ساخته شده‌نو ساز با آب و برق و تلفن واقع در جاده اول جاده مخصوص کرج مقابل فرودگاه جهت استفاده کار های تولیدی ـ تعمیرگاه ـ کارگاه‌وانبار فروشی‌تلفن۷ـ۹۳۹۸۹۵

انبار و تعمیرگاه آماده از ۲۰۰۰ متر ببالاموجود است ۹۳۰۱۳۹

فروش ـ شریک
زیباترین رستوران در بهترین نقطه تهران با تمام تجهیزات کلاواگذار و یا یک تا ۲نفر شریک فعال قبول می‌نمایدتلفن ۶۶۳۳۵۵ و ۶۶۲۰۲۰

مغازه فروشی
مغازه تازه ساز بمساحت ۴۴ متر مربع با شوفاژ روشن و حمام وسیع و سرویس های ایرانی و فرنگی وروشوئی باضافه ۳۰ متر پارکینگ و کنتور های برق و آبگرم و سردکه کف آن بابهترین سنگ فرش شده و استفاده از سایر مزایاکلاعام از ملکی وسرقفلی وغیره بمبلغ ۲۷۵ هزار تومان بفروش می رسد تلفن های ۷۹۵۷۷۱ و ۷۹۱۵۵۴
۱ـ۳ آ ـ۲۰۶۴

دوباب مغازه با جواز کسب لوازم خانگی خیابان تهران‌نو مقابل سینما نپتون بادو شماره تلفن واگذار میشود تلفن ۷۳۱۷۵۵ ساعت ۳ تا ۸ شب
آ ـ۲۰۵۲

مطب فروشی کیشا ۹ الی۱۲ ۱۷ الی ۲۰ تلفن ۶۳۶۵۰۶
۱ـ۷ آ ـ۹۹۱

زمین‌فروشی

فروش زمین مهرشهر ۹۳۶۷۵۳

فروش زمین ساختمانی ۹۲۸۰۸۲

زمین مهرشهر فروشی ۸۳۱۴۰۲ و ۸۲۴۰۱۰

حوالی شاهدشت
یک‌قطعه‌زمین خوش‌قواره دوبر شمالی بمساحت تقریبی ۱۵۰۰۰ متر مربع ۱/۴ مشجر (درختان سیب و گلابی ۳ ساله)با چاه آب بتونی‌در موقعیت بسیار عالی واقع در بین شاهدشت و صفا دشت (اراضی سلیمان) باسند اصلاحات ارضی مقطوع متری صدتومان بفروش میرسد تلفن ۳۲۸۵۰۹ ساعات اداری

فروش
دوقطعه زمین . هرکدام ۶ هزار متر محصور داخل باغ هشت‌هکتار آماده جهت ایجادباغ حریم محدوده غرب تهران بفروش میرسد ۹۳۸۱۳۸

زمین در ناصرآباد کرج
قطعات ۱۵۰۰ متری با سند مالکیت بر۴۵ متری اسفالته۶۰ الی ۸۰ ریال قطعات ۵ هزار متری ۵۰ ریال ۹الی۱۲ تلفن ۵۶۲۵۸۰
آ ـ۱۹۱۶

سه قطعه زمین
۹۰۰متری مجاور هم بانقشه‌وجواز تعمیرگاه
در منطقه صنعتی اول جاده مخصوص کرج مقابل فرودگاه بفروش‌می رسد تلفن ۷ تا ۹۳۹۸۹۵

شهریار
زمین بقطعات ۱۶۰ متر ببالا دارای آب و برق و سند مالکیت ۶۸۲۴۷۲

کرج
زمین مناسب برای باغداری و گل‌کاری و کشاورزی مرغداری و دامداری و غیره کلا به مساحت ۴۷ هزار متر به قطعات تقریبی ۴و۵ هزار متر با جواز چاه نیمه عمیق و اسناد مالکیت رسمی جداگانه حدود ۲ میلیون ریال وام بانکی، واقع در حدود ۹ کیلو متری جنوب نظرآبادکرج فوری به فروش میرسد مقطوع بیواسطه متری ۱۰ تومان لطفا عصرها با تلفن ۹۷۴۲۸۵ تماس بگیرید

اجاره‌داده‌میشود

آپارتمان وویلا و محل کار در شمال شهر از ۴۰۰۰ تومان ببالا موجود است‌تلفن ۸۴۹۵۲۴ و ۷۳۹۰۵۹
۱ـ۲۰ آ ـ۱۱۳۴

آپارتمانی ۴ اطاق خوابه در جردن باسرویس کامل‌پارکینگ مستقل باقیمت مناسب اجاره داده میشود ۲۲۲۴۷۹ و ۲۲۲۴۸۰
۱ـ۵ آ ـ۹۳۱

نیازمندیهای اطلاعات

تلفنهای: ۳۱۲۴۱۳-۳۱۱۲۲۷

نیازمندیهای اطلاعات تلفنی آگهی میپذیرد

توجه توجه

آپارتمانهای ۲ و ۳ و ۴ اطاق خوابه‌مدرن در شمال شهر و شمیرانات‌جهت‌سکونت ومحل کار موجود است ۲۲۲۴۷۹و ۲۲۲۴۸۰ آ-۱۳۴۲

خیابان پهلوی انتهای خیابان زردتشت خیابان‌قادسی‌آپارتمان مدرن طبقه دوم سه اتاق هال توالت‌و حمام فرنگی و توالت ایرانی ـ پاسیو ـ آشپزخانه تلفن ۸۹۶۴۸۶ ۱ـ۲ آ-۱۸۹۲

مستاجران

برای منزل اجاره‌ای ناراحت نباشیدما۵۰۰۰خانه خالی داریم بما یک تلفن بزنید و منزل دلخواهتان را انتخاب کنید ۳۳تا۸۵۳۰۳۱ ۱ـ۶ آ-۳۰۱۲

آپارتمان ۱۲طاق‌خوابه مبله کامل فقط بخارجیان اجاره‌داده‌میشود تلفن ۹۸۲۳۸۶ آ-۱۹۱۶

مالکین عزیز

فقط یک تلفن شما کافیست تا دراسرع وقت منازل شمارا اجاره بدهیم ۳۳-۸۵۰۳۰۱ ۱ـ۶ آ-۳۲۰

خواهان اجاره

بمجند آپارتمان ۲ تاه اطاق درشمال شهر نیازمندیم تلفن ۸۵۰۴۵۰ و ۸۴۹۶۶۳ ۱ـ۶ آ-۱۱۲۲

منزلی به مساحت ۴۵۰ متر و ۵۰۰ متر زیر بنا در یک طبقه ونیم ۵اطاق خواب سالن پذیرائی بزرگ دو عدد هال وکلیه تجهیزات شامل آب‌برق تلفن‌کولرشوفاژ روشن استخر وباغچه مشجر و زیبا واقع در بهترین نقطه تهران پارس بعلت مسافرت مبله یا غیرمبله به اجاره واگذار میشود تلفن ۷۸۲۲۶۳ و با صبحها ۳۰۲۵۴۰ـ ۳۹۲۷۱۹

اجاره سید خندان

یکدستگاه آپارتمان با تلفن ۳۹۰۰ تومان اجاره تلفن ۲۳۷۴۷۵ـ ۱ـ۱۰ آ-۱۰۱۸

ساختمان ویلایی دو نبش دو طبقه در باغچه‌ای بمساحت ۱۲۵۰متر هر طبقه شامل(سالن ناهار خوری هال) کف سنگ بار، شومینه،پارتی‌شن هرطبقه ۴ اطاق خواب کف موکت، تلفن، کولر، شوفاژ استخر باتصفیه اطاق باغبان مستخدم یکجا یاجداگانه اجاره داده می شود قلیک خیابان دولت بین نشاط و قنات پلاک ۲۷۱ تلفن ۲۴۱۷۱۷ ۱ـ۲ آ-۲۲۰۷

آپارتمان میخواهید

خصه نداره

یك تلفن بما بزنید

۸۴۹۵۲۴ و ۷۳۹۰۵۹

ایاب و ذهاب مجانی

کافیست

نیاز های اجاره‌ای خود را هم برای محل کار و سکونت از آژانس ژوزف بزرگترین مرکز اجاره درمیان بگذارید مطمئنا با کادر مجهز و نفرات باتجربه در اسرع وقت نیازتان تامین میشود تلفن ۶۵۵۶۱۵ و ۶۵۰۴۹۶ ۱ـ۵ آ-۳۱۹

رهن و تصرف

آپارتمان های ۵ اطاقی مبله شده کامل در مرکز تجارتی و سکونتی میدان هفت حوض نارمک برای رهن و تصرف موجود است تلفن ۷۹۱۵۵۴ ۷۹۵۷۷۱ آ-۲۰۶۵

گورش کبیر خیابان‌قصر

آپارتمان‌نوسازدو اطاق‌خوابه پذیرائی وسائل کابل شوفاژ موکت پارکینگ انباری خیلی وسیع جهت خانواده مراجعه بتلفن ۶۴۹۸۱۱ آ-۲۰۴۵

پشت پارك كورش

یکدستگاه آپارتمان بدون واسطه ۴۷۰۰ تومان اجاره داده می شود ۲۳۷۴۷۵ آ-۳۱۱۲

اجاره سید خندان

یکدستگاه آپارتمان با تلفن ۳۹۰۰ تومان اجاره تلفن ۲۳۷۴۷۵ آ-۲۱۳۲

آپارتمان ۳ اطاق خوابدارای کولر شوفاژ تلفن موکت با کلیه‌تجهیزات و سرویس های لازم تلفن ۶۲۸۲۵۲ آ-۲۱۱۵

اکازیون

ویلائی‌واقع در جاده لشگرک بالاتر از مدرسه عالی دماوند برجاده ۹۰۰۰ متر باغ با ساختمان ویلائی استخر با چشم انداز عالی با آب و برق تلفن به سفارت خانه ها یا کلوپ به خارجیان و یا سکونت اجاره داده میشود تلفنهای ۲۸۰۵۷۷ـ ۶۸۳۶۱۱ ۱ـ۳ آ-۲۰۸۵

یکاطاق مستقل باوسایل‌رفاهی برای اجاره ۶۵۸۶۶۱ آ-۲۰۹۸

طبقه دوم خیابان ظفر رئیسی‌اجاره داده‌میشود تلفن ۲۲۲۹۴۱ تماس حاصل شود

آپارتمان ۲ اطاق خوابه‌با مبلمان عالی، کولر و شوفاژ اجاره

آدرس: تهران‌پارس ـ خیابان ۱۵۰ غربی‌شماره ۸ طبقه سوم آپارتمان ۷

خانه و آپارتمان اجارمی‌ـ دهیم ۶۸۴۱۰۹ آ-۱۰۲۳

پشت پارك كورش

یکدستگاه‌آپارتمان ۴۵۰۰ تومان اجاره داده میشود ۲۳۷۴۷۵ آ-۱۰۱۹

دفتر کار

از ۵ تا ۱۰۰ اطاق دفتری‌بسیار مجهز در نقاط شمال شهر اجاره داده می‌شود ۲۲۲۴۷۹ و ۲۲۲۴۸۰ ۱ـ۲۶ آ-۲۳۰۴

دفتر کار

۸ و ۱۰ و ۲۰ اطاقه در عباس آباد وزراء بخارست پهلوی اجاره داده میشود تلفن ۶۲۵۲۰۱ ۱ـ۱۰ آ-۳۱۲

جهت خارجیان‌ویلااجاره و فروشی تلفن۲۹۲۹۸۲

اجاره

ویلا و آپارتمان در جردن ـ ونک ـ سلطنت آباد ـ جاده قدیم‌سیدخندان موجود است تلفن ۷۳۹۰۵۹ ۱ـ۲۰ ۲۲۴۰۶

برای محل کاروسکونت

جهت اجاره موجود ۸۴۷۹۸۲ و ۸۵۳۷۳۶

اجاره‌هرنوع‌ویلاآپارتمان ومحل کارتلفن۹۳۶۱۸۱

آپارتمانهای ۲و۳و۵و۵ اطاق خوابه با اجاره ۴ هزار تومان ببالا.

تهیه مسکن‌گلدهاوس

تلفن۶۵۰۴۱۳و ۶۵۲۶۳۲

محل کار با تلفن اجاره داده میشود ۹۲۲۲۱۰

خدمات بین‌المللی

لاکی

محل کار مسکونی

اجاره منزل‌به‌ایرانی وخارجی ۸۴۹۵۲۴ و ۷۳۹۰۵۹ ۱ـ۵ آ-۱۱۲۳

مورد نیاز اجاره

آپارتمان و ویلا در شمال شهر نیازمندیم تلفن های ۸۴۹۵۲۴ و ۷۳۹۰۵۹ ۱ـ۲۰ آ-۴۲۵

طالب یك منزل اجاره در شمیران تلفن ۲۷۱۱۵۳

آپارتمان ۲ و ۴ اطاق خوابه‌و ویلای‌مستقل بااستخر ازعباس آباد به بالا برای سکونت خارجیان نیازمندیم گلدهاوس ۶۵۰۴۱۳و ۶۵۲۶۳۲ آ-۵۱۱

نیاز فوری

بتعداد زیادی آپارتمان‌و همکف و ویلا با تلفن و استخر در شمال شهر برای اجاره به خارجیان نیازمندیم ۲۲۲۶۰۹ و ۲۲۸۴۱۲

یکدستگاه آپارتمان با خانه‌دو اتاق‌خواب‌حدودشمال یا غرب ۲۰۰ هزار تومان شرطی نیازمندیم تلفن ۶۲۵۹۱۴ آ-۵۶۰۱

آپارتمان کوچک نیازمندیم

۶۸۴۱۰۹ آ-۱۰۲۷

نیازخانه و آپارتمان برای اجاره ۶۸۴۱۰۹ ۱ـ۱۰۲۲

آپارتمان همکف ویلا برای خارجی فوری فوری‌نیازمندیم ۶۸۷۰۶۴ ۱ـ۲۰ آ-۲۴۰

ویلا وخانه فروشی

نیازمندیم ۸۳۵۲۲۲ و ۸۳۹۰۲۵

تعدادی ویلاوآپارتمان برای خارجیان شرکت شمال شهراحتیاج است ۸۵۰۶۳۱

ویلا و آپارتمان درشمال شهر برای کارمندان عالیرتبه شرکت خارجی فوری نیازمندیم ۲۲۲۶۳۰ و ۲۲۷۵۱۱

پول

ازهمه جا ارزانتر

در مقابل سند اتومبیل

ملك و چك

کارمندی

۷۵۶۴۲۴
۷۵۶۴۲۵
۷۵۷۵۳۵
۷۵۷۲۹۴
۷۶۷۷۵۵

آدرس جاده قدیم شمیران مقابل سینما مولن روژ جنب شهناز یک ساختمان ۲۵۸ طبقه اول پلاک ۵ شرکت

پول فوری در مقابل‌خانه و مستغلات موجود ۹۲۸۴۶۵

پول در مقابل تضمین بانکی مورد احتیاج‌است ۸۲۷۶۸۳

پول شرطی از صد هزار تا ۵ میلیون تومان نیاز ۹۳۰۸۲۹

بپول راکد شما با مبیع ارزنده نیازمندیم ۷۵۹۶۶۹

برای تهیه وام شرطی از ۵ میلیون ریال ببالا با ما تماس بگیرید ۶۶۲۲۶۳ و ۶۶۴۶۱۸ آ-۶۴۱

به‌پول راکد شمادرمقابل مبیع نیازمندیم

۶۴۶۴۵۵

آ-۱۹۲۲

وام درمقابل چك کارمندی

۶۴۶۴۵۵

آ-۱۹۷۲

مورد نیاز

پول شرطی در مقابل خانه ارزنده مورد نیاز است ۷۰۷۵۳۵ و ۷۵۶۴۲۴

پول مورد نیاز بدون واسطه ۶۲۶۷۱۰ و ۶۲۳۳۷۷

قبوض وسهام

خریدفرصه دولتی‌قبوض مرحله سوم‌و شهرداری ۶۴۵۹۵۷

معاملات تلفن

مرکز خرید و فروش تلفن ۳۳-۳۲-۸۵۳۰۳۱

تلفن ۶۴ بدون واسطه فروشی تلفن ۸۴۱۸۰۲

خریدار تلفن ۳۰۳۲۳۶

استخدام

تعدادی کارگر نیمه فنی جهت کار در خیابان سپهبد رزم‌آرا ماهیانه ۱۲۰۰ تومان استخدام می شود تلفن ۹۱۱۱۲۴ ۱ـ۲ آ-۱۱۰۱

کارخانجات تولیدی خلیلی

۴۴۴

بتعدادی کارگر به شرح زیر نیازمند است

۱ـ پرسکار قالب‌بند
۲ـ پرس‌کار
۳ـ مونتاژکار
۴ـ کارگر ساده

آدرس: خیابان خراسان روبروی خیابان لورزاده کارخانه خلیلی تلفن ۳۵۳۰۹۵

مدرسه بین‌المللی رستم آبادیان

بیکنفر دبیر باسابقه کار آشنا به نحوه تدریس در مدارس خارجی جهت تدریس‌در دوره‌راهنمائی نیازمندیم تلفن صبحها ۲۸۳۶۷۵

استخدام

بانوئی سن حدود ۴۰ سال برای اداره امور منزل واقع در امیرآباد شمالی بطور نیمه وقت استخدام میشود تلفن ۳ـ۸۹۵۶۹۲ و ۶۳۹۸۸۸

بازاریاب

تعدادی خانم و آقا

علاقمندبه‌امور بازاریابی مورد احتیاج است ۶۳و۸۵۱۳۶۲ آ-۹۳۰

استخدام میشود

راننده لیفتراک ـ انبار دارفنی کارگر ساده تلفن ۶۸۱۷۷۰ ـ ۶۸۶۱۹۶ بین ۴ تا۸ بعدازظهر ۱ـ۷ آ-۴۰۳

به چندنفر آبکار پولیش کار ـ گیلانسکارورزیده‌کر (تزریقی) نیازمندیم ۹۶۲۰۱۸

چند نفر ویزیتور تمام وقت موردنیازاست تلفن ۶۴۸۷۲۴ ۱ـ۲ آ-۱۹۳۱

به یک نفر سرکارگر وارد به امور ساخت ماشین آلات ساختمان کشاورزی‌مورد نیاز است ۹۳۸۱۳۸ آ-۱۹۲۰

تایپست مرد

به آقائی که مسلط به تایپ لاتین و فارسی باشد نیازمندیم تلفن ۶۸۴۵۹۷ ۱ـ۲ آ-۱۹۲۶

بچند دوشیزه یا بانو جهت بسته‌بندی‌ولوازم‌آرایش نیازمندیم تهران‌نو فلکه چایچی انتهای خیابان بوعلی غربی پلاک ۲۹ و ۳۱ لابراتوار گلان ۱ـ۲ آ-۱۹۶۲

استخدام

باحقوق مکفی و شرایط عالی

کارگرفنی در هر صنعت کارگر سادهو مستخدم . بهار شمالی ایستگاه نامجو شماره ۲۰۹٫۲ طبقه سوم شرکت هلپ تلفن ۷۶۱۱۹۶ آ-۲۹۱۵

گروه شرکتهای شیمیائی آسیر کو

بچند نفر منشی باسابقه کار آشنابه‌زبان انگلیسی نیازمند است

داوطلبین میتوانند همه روزه بغیر از ایام‌تعطیل و پنجشنبه از ساعت ۹ صبح الی ۳بعد از ظهر بدفتر شرکتها واقع در خیابان کاخ شمالی بلوار نرسیده به سه راه زرتشت مراجعه‌فرمایند

FRIGAN LTD

فریگان استخدام مینماید

ورقکار ـ آهنگر ـ نجار و سرویسکار سردخانه‌وکارگر ساده تلفن : ۶۴۴۳۰۸ و ۶۴۲۴۴۳

استخدام لوله‌کش‌ماهر باحقوق مکفی تلفن : ۸۳۸۹۶۸

سکرتر

جهت شرکت‌تاسیساتی نیازمندیم نشانی جاده قدیم شمیران مقابل خیابان آمل شماره۲۱۸ طبقه پنجم تلفن۷۵۵۰۹۴ آ-۱۹۳۲

بنگاههای معاملات املاك

بورس املاك شمیران دفتر برانی ۲۷۲۵۷۵

دفتر پارس مرکز معاملات املاك شهر و شمیرانات ۸۴۱۵۵۸

بورس اداضی مهرشهر کوی ولیعهد گوهردشت ۶۴۸۲۵۵

خرید و فروش خانه تلفن ۶۸۴۱۰۹ آ-۱۰۲۴

آپارتمان و خانه ارزان در خیابان انوشیروان دادگر بورس املاك‌سعید تلفن ۳۴۲۷۳۵

خرید و فروش کارخانه‌و انبار در جاده کرج ۹۲۷۹۶۹

معاملات پول

پول راکد شما رابا انتقال مبیع هزاری ۵۰ تومان سود می‌دهیم ۷۵۶۴۲۴ و ۷۵۷۰۳۵

چك کارمندی

تلفن ۸۳۹۷۴۰

مورد نیاز برای خرید

خرید همه رهم اپارتمان مستغلات وویلائی ۸۳۷۴۰۹ ۱ـ۱۳ آ-۱۱۸۹

خریدار یك خانه یا یك قطعه زمینی در شمیران ۲۷۱۱۵۳

خرید و فروش زمین بلوار رضا پهلوی ۳۴۴۹۸۲ ۱ـ۱۰ آ-۲۹۰۳

خریدارزمین افسریه ۳۴۱۳۵۹ ۱ـ۱۱ آ-۷۹۵

خرید زمین مهر شهر ۹۳۶۷۵۳

اراضی مهرشهر ۸۲۴۰۷۳

آپارتمان فروشی نیازمندیم ۸۳۲۴۴۰ و ۸۳۹۷۴۰

زمین‌های فرامرزیه کرج را خریداریم ۳۱۱۸۳۶

زمین در جاده قدیم و مخصوص کرج‌خریداریم ۹۳۰۱۳۹

خریدار زمین افسریه ۳۴۳۳۴۶ ۱ـ۱۰ آ-۲۰۹۶

تهران‌پارس‌موسسه‌کیان زمین های تهران‌پارس خریداریم تلفن ۷۸۰۲۹۴

اهواز

زمین خریداریم۷۹۴۴۱۸

خانه یا آپارتمان خریداریم ۸۵۳۰۳۱ آ-۳۴۷

خانه های کلنگی وزمین های ساختمانی شمال شهر را خریداریم ۹۳۳۹۷۶

زمین صنعتی کارخانه جاده

کرج خریدار فروشنده‌ایم ۹۲۷۹۶۹

زمین در مهرشهر خریداریم ۸۲۴۰۱۰ و ۸۳۱۴۰۲

اهواز

زمینهای‌اهواز ـ خرمشهر آبادان‌خریداریم ۶۶۸۳۷۴

ویلا خریداریم تلفن ۶۸۴۱۰۹

زمین های تهران پارس خریداریم ۹۳۰۲۰ ۷ ۱ـ۱۰۳۰

زمین و خانه کلنگی خریداریم ۸۳۲۴۴۰ ـ ۸۳۹۰۲۵

زمین در مهرشهر خریداریم ۸۲۴۰۱۰ و ۸۳۱۴۰۲

بنگاههای معاملات املاك

بورس املاك شمیران دفتر برانی ۲۷۲۵۷۵

دفتر پارس مرکز معاملات املاك شهر و شمیرانات ۸۴۱۵۵۸

بورس اداضی مهرشهر کوی ولیعهد گوهردشت ۶۴۸۲۵۵

خرید و فروش خانه تلفن ۶۸۴۱۰۹ آ-۱۰۲۴

آپارتمان و خانه ارزان در خیابان انوشیروان دادگر بورس املاك‌سعید تلفن ۳۴۲۷۳۵

خرید و فروش کارخانه‌و انبار در جاده کرج ۹۲۷۹۶۹

معاملات پول

پول راکد شما رابا انتقال مبیع هزاری ۵۰ تومان سود می‌دهیم ۷۵۶۴۲۴ و ۷۵۷۰۳۵

چك کارمندی

تلفن ۸۳۹۷۴۰

آموزشگاهها

ماشین‌نویسی بیژن

باحسن شهرت میدان ژاله تلفن ۳۴۸۳۸۴

آموزشگاه ربانی

ماشین نویسی فارسی و لاتین را بامتد جدید ده انگشتی در آموزشگاه مجهزو مدرن ربانی بیاموزید و در بهترین سازمان هاباحقوق‌مکفی استخدام‌شوید شاه آباد مقابل سینما حافظ ۳۱۷۱۳۵

آمادگی کودکستان زیبا

ثبت‌نام مینماید داودیه میدان پهلوی تلفن ۲۲۸۰۱۲

تعلیم آواز و کلیه‌سازها

۶۴۲۶۳۳ و ۶۴۱۳۲۲

تدریس خصوصی

انگلیسی خصوصی مکالمه

۹۷۱۸۷۶

انگلیسی فرانسه

MISS ALSA ۸۰۰۷۲۶

انگلیسی خصوصی‌تلفن ۸۵۵۸۰۱

انگلیسی و ریاضیات ابتدائی و راهنمائی ۶۲۵۵۴۱

پانسیون

پانسیون مهری

دانشجو و دانش آموز میپذیرد ۸۴۴۸۶۸ آ-۲۱۳۲

پانسیون خصوصی دانشجوی دخترمیپذیرد تلفن ۶۳۹۸۳۱

مکالمه روزمره را

درهرسطحی که هستید بیاموزید نوار و کتاب رایگان ۸۵۰۱۱۱ و ۸۵۸۱۱۱

دروس

فیزیک مکانیک شیمی ریاضی هندسه مخروطات ترسیمی رقومی‌رسم‌فنی‌حساب استدلالی ریاضیات عمومی علوم تجربی آمار حسابداری جبر مثلثات وگرامرانگلیسی توسط دبیران مدارس تهران

تلفن ۸۲۰۹۷۳

انگلیسی ـ آلمانی

را درمدت کوتاه‌بیاموزید تلفن۷۳۷۹۹۰ فقطساعت ۶ تا۷ بعدازظهر

تدریس خصوصی انگلیسی

گرامر و مکالمه توسط دانشجو ۸۰۷۲۱۷ ۱ـ۳ آ-۲۱۴۶

سکرتر

گروه شرکتهای ما برای تکمیل سازمان شرکتهای وابسته چند نفرباتوبادوشیزه باشخصیت، مدیره و باسابقه را با تسلط کامل به تایپ فارسی ولاتین وتایپ فارسی بهمکاری دعوت مینماید. با تلفن ۷۶۱۱۹۶تعیین وقت فرمائید. ۱ـ۳ آ-۱۹۳۵

استخدام

در هر سطح وتخصصی

اگر به معنای واقع از خصوصیات زیر برخوردارید وخودتان را نیحق بهترین محیط کاری با حداکثر حقوق ممکن میدانید، در هرسطح‌و تخصصی که باشید گروه شرکتهای ما برای سازمان دهی چندین شرکت وابسته صمیمانه‌شمارا به همکاری تمام وقت دعوت مینماید. احتراز از تغییر شغل بعلت مسائل‌کم ارزش، منطقی،مصمم ومنصف در مقابل منفی بافیها، احترام به حسن‌نیت‌و تجربه مدیریت اثبات عملی نکات مثبت سپس انتظار عکس‌العمل. دلسوزبرمنافع‌وزیانهای شرکت .رعایت کامل‌مقررات کار.مبتکر وجدی برای ارائه راه بهترونزدیکتر. انجام ماموریتها با امکانات موجود. کمک به ایجاد صمیمیت بیشتر و مبارزه با حسادت‌و خودبینی وبدگوئی در محیط . صرف اوقات کار صرفا برای کار. صداقت و شهامت اعتراف به تقصیر و اشتباه.حفظ رفتار مطابق روز های‌اولیه اشتغال. حفظ اسرار تجاری. احترام به قول و تعهدات . لطفا فقط افرادی که به صفات فوق موصوفند ویا آنان که حاضرند با تصمیم و جدیت نکات فوق را در خود تقویت نمایندتا پایان ماه‌جاری قبلابو سیله تلفن ۷۶۸۲۲۶تعیین وقت به آدرس بهار شمالی ایستگاه‌نامجو شماره ۲۰۹٫۲ شرکت هلپ مراجعه‌فرمائید ۱ـ۳ آ-۱۹۲۳

جویای کار

یک راننده باپیکان دولوکس ۵۶ باسابقه آماده کار میباشد تلفن ۷۳۵۰۲۸

حسابدار باتجربه با آشنائی کامل بزبان انگلیسی و دفاتر قانونی تجارتی آماده کاریرای بعد ازظهر ها تلفن۲۲۶۷۵۸ ۱ـ۲ آ-۸۳۶۹

انقلابی در بازاریابی

شرکتهای‌محترم: بابرخورداری از امکانات و ابتکارات‌بیسابقه گروه شرکت های ما،بازاریاب های‌خودرا از سرگردانی‌نجات دهید.ما باشرایط عالی ماهیانه حدود ۶۰۰۰ بار شرکتها را برای عقد قرارداد فروش در کلیه زمینه ها راهنمائی وکمک میکنیم.لطفابرای‌اطلاع مشروح باتلفن‌های ۷۶۸۲۲۶و۷۶۱۱۹۶ مکالمه فرمائید. ۱ـ۳ آ-۱۹۳۳

شرکت‌ایران‌ترمو استخدام‌مینماید

۱ـ سکرتر تمام‌وقت برای کار در تهران
۲ـ فورمن و کارگر برقکار ـ فورمن‌وکارگر لوله‌کش ـ آهنکار برای کار در اصفهان

متقاضیان به آدرس ویلای شمالی سپندغربی پلاك ۸۸مراجعه نمایندتلفن ۸۹۵۷۵۰و۸۹۴۲۵۰ و تلفن اصفهان عصرها ۲۱۵۱۳

دعوت بهمکاری

شرکت تولیدی در تهران جهت قسمتهای زیر شمارا بهمکاری دعوت مینماید

۱ـ لیسانس بازرگانی جهت تدارکات‌داخلی و خارجی آشنا بزبان انگلیسی و دارای سه سال سابقه کار.
۲ـ مترجم انگلیسی جهت‌مکاتبات بازرگانی.
۳ـ لیسانس بازرگانی و حسابداری

از خانمها و آقایانی که از لحاظ استخدام اشکالی‌ندارند تقاضا میشود با ارسال کلیه مشخصات و ذکر محلهائیکه کار نموده‌اند با صندوق پستی شماره ۳۲۲۷ر۴۱ مکاتبه‌نمایند.

خانه‌شمارا بخارجیان اجاره‌میدهیم

مؤسسه نیازمندیهای خارجیان خانه بخارجیان اجاره میدهد ۸۳۰۰۸۲ - ۸۳۰۰۸۱ ۸۲۱۸۱۱ - ۸۲۱۷۲۳

مؤسسه امپایر ۲۳۷۵۰۰ خارجیان اجاره میدهد ۲۳۸۹۵۵-۲۳۲۲۲۲

مؤسسه امور خارجیان مرکز اجاره ۵۰۲ ۷۵۱۷۸۲-۷۵۲۳۵۸

وزیری ۶۵۸۱۸۸ ۶۵۳۷۴۳ اجاره بخارجیان خرید، فروش

ZAFAR مؤسسه ظفر بهترین برج اجاره خارجیان اجاره میدهد ۲۲۵۵۰۴ ۲۲۷۷۴۶-۲۲۸۵۸۹

سازمان مسکن کندو کانون اجاره بخارجیان ویلا آپارتمان دفتر کار خرید و فروش ۲۲۷۶۳۸-۲۲۷۶۳۹

۲۶۷۲۲۹

سریعترین مرکز اجاره منزل شمابه خارجی و ایرانی

آژانس منوچهر

سریعترین مرکز اجاره به خارجیان و ایرانی ۸۵۰۴۵۰ ـ ۸۴۹۶۶۳

۲۴ ساعته یونیورسال ۲۳۸۷۹۹ مرکز اجاره بخارجیان باضمین یکساله

سازمان مسکن پارس مرکز اجاره بخارجیان ۸۴۸۴۲۴ ۸۵۳۸۵۳ ۸۵۷۵۸۵ خرید و فروش

مؤسسه فرو بزرگترین مرکز اجاره بخارجیان ۶۸۶۱۵۸-۶۸۵۷۳۷

اجاره بایرانی و خارجی آپارتمان خانه و ویلا در شمال‌شهر تلفن۹۳۶۷۵۳

آژانس کیهان اجاره به ایرانی وخارجی ۸۴۷۴۵۸

مرکز اجاره بخارجیان خرید و فروش ۹۳۶۲۷۸و ۹۲۲۲۱۶

۸۲۴۹۵۳ سازمان نیازمندیهای خارجیان خانه شمارا به خارجیان اجاره میدهد ۸۲۷۹۰۱-۸۳۸۱۰۶

آژانس استار اجاره بخارجیان ۸۴۶۱۶۳-۸۵۶۱۷۴

آژانس بین الملل جهت خارجیان مستقلات مبرز شمارا اجاره میکند تلفن ۸۳۰۸۴۱-۸۳۰۸۴۲-۸۳۰۸۴۳

جنرال هاوس مرکز اجاره بخارجیان ۶۶۵۷۲۷

سازمان گلدن سیتی مرکز اجاره به خارجیان تلفن ۷۶۲۲۵۷-۷۵۶۹۲۲

اعزام آپارتمان ـ ویلا دفتر کار اجاره و فروش ۶۸۲۴۷۳

کورش لیسینگ اجاره به خارجیان ۸۵۱۴۷۷

I.R.S. خدمات مسکن و اقامت ایران مرکز اجاره بخارجیان تلفن ۶۸۴۲۸۲

سازمان نیازمندیهای فرح مرکز اجاره و خرید و فروش ۲۲۹۱۵۵-۲۲۹۱۵۷ مباشرت تلفنی میپذیریم

موسسه ایران ورلد ویلا و آپارتمان شما را به خارجیان اجاره میدهد ۶۸۰۱۵۷-۶۸۷۱۷۲

در نطنز :

فوتبالیست‌ها در زمین بسکتبال تمرین میکنند!

نطنز : در شهرستان نطنز ، به رغم شوق و علاقه نوجوانان ، جوانان بـه ورزش ، تاسیسات و امکانات ورزشی کافی وجود ندارد و به همین لحاظ سالهاست کهورزش این شهر درحالت جمود و رکود درجا می‌زند.

در این شهرستان کـه استادیوم ورزشی آن نیمه کاره به حال خود رها شده است ، علاقه‌مندان‌به‌فوتبال، بدون وجود مربی دوره دیده و ورزیده ، روی‌زمین سفت و اسفالته بسکتبال ، با کفش و لباس معمولی و غیر ورزشی به تمرین فوتبال می‌پردازند و تردید نیست که به این ترتیب نخواهند توانست از تلاش و تقلای خود نتیجه مطلوب بگیرند.

ورزشکاران و ورزش دوستان نطنز از مقامات مسئول درخواست دارنـد نسبت به تکمیل و تجهیز استادیوم ورزشی نطنـز اقدام کنند و حداقل یکزمین فوتبال مناسب نیز در این شهرستان احداث نمایند .

۴ مهاجم متجاوز، بازن و شوهر شاکی مواجهه داده شدند

آبادان : زنی‌که‌در آبادان مورد تجاوز ٤ مهاجم قرار گرفته‌بود، همراه باهمسرش، در اتاق «ولوی» بازپـرس شعبه دوم دادسرای آبادان، با مهاجمین مواجـهه داده شد .

زن‌و شوهر جوان بـا هواپیما وارد آبادان شدند و بطور محرمانه به دادسرا رفتند و«بضرابی» دادستان آبادان ملاقات کردند.

پس‌از ملاقات این زن و شوهر جوان با ضرابی و گفتگو با وی ، دادستـان آبادان به «ولوی» بازپرس شعبه دوم دادسرا دستـور داد که مواجهه‌زن‌بامهاجمان باید در ساعت غیر اداری و زمانی که دادسرا خالی از مراجعان است انجام پذیرد.

زن و شوهر جوان ، پس از مواجهه داده شدن بـا مهاجمان راهی اهواز شدند تا از آنجا با قطار بتهـران عزیمت کنند .

در جریان مسابقات والیبال «جام ستاره ها»

(ذوب آهن آریامهر) دخانیات را حذف کرد

تیم والیبال «ذوب آهن آریامهر» با غلبه بر «دخانیات» به مرحله نیمه نهائـی مسابقات «جام ستاره‌ها» راه‌یافت

★ اصفهان : در چهار چوب مسابقات والیبال « جام ستاره ها » در اصفهان ، تیم های ذوب‌آهن آریامهر و دخانیات در تالار ۲۵ شهریور با هم دیدار کردند . در این دیدار تیم ذوب آهن آریامهر با نتیجه (۳ـ۱) تیم دخانیات را مغلوب ساخت .

ذوب‌آهن درست های اول ، دوم و چهارم به ترتیب : ۱۵ بر ۱ ـ ۱۵بر ۱۱ ـ و ۱۵ بر٤ ، دخانیات را شکست داد و تنها در ست سوم با نتیجه ۱۵بر۱۱ از دخانیات عقب ماند .

با این پیروزی تیم ذوب‌آهن آریامهر به مرحله نیمه نهائی این مسابقات راه‌یافت‌و تیم دخانیات از جدول مسابقات‌حذف‌شد.

سخن مردم خرمشهر با استاندار جدید خوزستان :

چاپلوسان و چرب زبانها، بین مردم و مقامات مسئول فاصله انداخته‌اند

گورستان خرمشهر در فصل بارندگی به‌دریاچه تبدیل میشود

معوق ماندن طرح جامع شهر ، اجرای برنامه های عمرانی را در خرمشهر متوقف ساخته است

● خرمشهر ، از جمله‌شهرهـای است‌که‌بایک سلسله‌مسائل و مشکلات خاص خود دست به‌گریبان‌است و مل‌بسیاری‌از نقاط استان خوزستان‌به‌توجه ویژه مقامات مسئول‌نیاز دارد.

اکنون که چهره فعال و جدیدی به سمت استاندار خوزستان منصوب و به کار مشغول شده است مردم این شهر امیدوارند که بیش از گذشته به‌نیاز ها و مسایل‌آنها توجه شود و نسبت به اجرای برنامه های عمرانی و رفاهی در این شهر اقدام شود .

● آقای استاندار ، مردم خرمشهر ازجنابعالی‌درخواست دارند که برای بررسی نیازها و مشکلات آنهابه‌این شهرسفر کنید و از نزدیک به درددل اهالی خرمشهر گوش دهید .

در سفر به این دیار ، اجازه ندهید ، چرب‌زبانها و متخلقان با چاپلوسی و تعظیم و تکریم های همیشگی خود را به میان اندازند و بی‌هیچ حقی ، خود را سخنگوی مردم معرفی‌کنند و در این قالب حقایق را پنهان سازند و هدف های فردی و سودجویانه خود را تعقیب کنند . چون به قول آقای آموزگار نخست‌وزیر جدید ، مردم عامی هم دیگر این روزها نقش خود را در بین خو ست ها و نیاز ها دریافته‌اندو می‌دانند که گروه چرب زبان و متملق که پیوسته بین مقامات مسئول و مردم حایل می‌شوند و نقش دایه های مهربان‌تراز مادر را بازی می‌کنند ، تنها به منافع خود می‌اندیشند وکمتر بخواستهای مردم و بیشتربـه خواست ها و زیاد طلبی‌های خود می‌اندیشند .

نیازهای اساسی

آقای استاندار ... در خرمشهر هنوزمشکل‌طرح‌جامع شهر لاینحل مانده و به همین علت اجرای بسیاری از طرح های عمرانی معوق مانده‌است.

گورستان خرمشهردرمکانی قرارداردکه با اندکبارندگی به دریاچه تبدیل می‌شودواین امر مشکلات ظاهرا لاینحلی برای صاحبان اموات فراهم می‌نماید و ضمنا به علت نفوذ آب در قبور ، بهداشت و سلامت مردم شهر به خطرمی‌افتد .

پل خرمشهر ترک برداشته و شکاف آن هر روز که‌می‌گذرد عمیق‌تر می‌شود و باید برای بازسازی این پل وتعمیر اساسی آن‌اقدام‌سریعی‌صورت گیرد ضمنا سالهاست‌که خرمشهر به پل دوم نیازدارد .

اتاق‌اصناف خرمشهر،فقط یک « نام » استوبس وهیچ اثر و نقشی در جلوگیری از گرانی نرخ کالا های مصرفی مردم ندارد . مردم این شهر درخواست دارندکه‌اتاق‌اصناف این شهرکه‌هیچ خاصیتی‌ندارد یا منحل شود و یا انتخابات‌و انتصاباتش از چنگ عـده‌ای شناخته شده بدر آید .

شرکت های تعاونی مصرف درخرمشهر وضع نابسامانی دارند و از مفهوم « تعاونی» دور شده‌اند .

احداث و باز سازی شبکه فاضلاب خرمشهرضروری‌است، زیرا در فصل بارندگی نقائص فاضلاب باعث جـاری شدن سیلاب در خیابان ها و کوچه های این شهر می‌شود .

اهالی خرمشهر از آقای نمازی استاندارجدیدخوزستان درخواست دارند که با سفربه این شهر و تماس بامردم‌عادی خرمشهر ، با مسائل‌ومشکلاتی که در این شهر وجود دارد از نزدیک آشنا شوند و برای رفع نیاز ها و نارسائی ها ، دستورات مقتضی را صادر نمایند .

خرمشهر ـ خبرنگار اطلاعات

چندخبر از چندشهر

پایان تلاشها

● : تلاش دوماهه دانش‌جویان ، سپاهیان دانش و هنرجویان در چهارچوب‌برنامه های اردوی عمران ملی در استان بوشهر پایان یافت و شرکت کنندگان با برداشتی بسیار مفید از ارائه خدمات انسانی ، راهی دیار خـود شدند.

آبرسانی

عملیات اجرائـی آب ـ رسانی حوزه عمرانی «چم» بوشهر پایان یافت و آماده بهره‌برداری شد . هزینه‌اجرای این طرح۵ میلیون ریال‌برآورد و به‌پیمانکارپرداخت شد .

بدون امتحان قبول می شوند

● : سخنگوی اداره کـل آموزش و پرورش بوشهر اعلام کرد : دانش‌آموزانی‌که دردوره‌راهنمائی تنها کریک ماده درسی ـ غیر از ادبیات فارسی ـ نمره کمتر داشته و تجدیدشده‌اند می‌توانند بدون امتحان تجدیدی به کلاس بالاتر بروند.

فعالیت کاریابی

● :مرکز کاریابی و اشتغال استان بوشهر اعلام کرد طی ماه گذشته از ٤١١ نفرمتقاضی کار در این مرکز ثبت نام بـه عمل آمده و درهمین مدت٤٢٩ نفر در مراکز مختلف به کـار گمارده شده‌اند .

انتخاب شهردار

تیران: انجمن شهر تیران به‌اتفاق آرا ، « حیدر علی اشرفی »رابه سمت شهرداراین شهر برگزید . وی درگذشته نیزیکبار ،مدت۳۰ ماه‌به‌سمت شهردار تیران خدمت کرده است .

تشریح هدفها

آغاجری : جلسه کانون حزبی ۱۰۴۵ منطقه میانکوه تشکیل شد.دراین جلسه‌لزوم تشریح هدفهای‌حزب رستاخیز ملت ایران برای مردم‌وتشویق آنها به فعالیت سازنده در کانونهای حزبی مطرح شد.

آغاز بهره‌برداری

جهرم: طی مراسمی باحضور فرماندار جهرم ،شبکه آب آشامیدنی بهداشتی روستای «دینان » که توسط شرکت کنندگان در اردوی عمران‌ملی ایجاد شده است ، مورد‌بهره برداری قرار گرفت .

فعالیتهای درمانی

کوهپایه : در جلسه هیات مدیره جمعیت شیرو خورشید سرخ کوهپایه اعلام شد که در ٥ماه اول‌سال جاری۱۱۸۷۹ بیمار به‌درمانگاه‌شیرو‌خورشید سرخ کوهپایه مراجعه کرده و مورد درمان قرار گرفته‌اند. ضمنا دراین‌مدت برای‌کارکنان درمانگاه مذکور تسهیلات‌لازم فراهم شده است . در پایان این جلسه رئیس‌اداره آموزش و پرورش کوهپایه به سمت رئیس سازمان جوانان شیرو خورشید سرخ این منطقه انتخاب شد.

مراسم تجلیف

جهرم : مراسم تجلیف و اعطای سردوشی به دیپلمه‌های وظیفه ، در پادگان جهرم برگزار شد. دراین مراسم فرمانده واندارمری استان فارس ، فرماندار جهرم و گروهی‌از مقامات محلی‌شرکت داشتند.

خودیاری برای‌اسفالت

اردکان یزد: جلسه انجمن شهر میبد تشکیل شد. درآغاز صورت جلسه قبل در مورد تعریض کوچه هـای منشعب به خیابان اصلی از ٨ متربه ١٢ متر خوانده شد و مورد تایید قرار گرفت . سپس‌گفته شد چون قرارشده‌است کوچه های میبد اسفالت شود، لازم است مردم دراین زمینه با شهرداری همکاری کنند و با بودجه‌ای که به مبلغ ١٥٠ هزار تومان‌در اختیارشهرداری است ، اگر مردم هم ٥درصد این مبلغ را بابت اسفالت کوچه‌ها بپردازند ، تمام‌کوچه های این شهر اسفالت خواهد شد.

شهردار جدید

زرین شهر: انجمن شهر زرین شهر «مهدی موحدی » رابه سمت شهردار این شهر برگزید . وی از کارمندان شهرداری و شهردار سابق مینو دشت است.

کنکور دبیرستان عشایری شیراز برگزار شد

شیراز ـ کنکور دبیرستان عشایری شیراز ، با شرکت ٩٨٩ نفر دختر و پسر از سراسر کشور ، در دبیرستان عشایری شیراز برگزار شد .

شرکت کنندگان‌درکنور دبیرستان عشایری شیراز دانش‌آموزانی هستند که درچادر های عشایری تحصیلاتشان را به پایان رسانده و ازاین عده ٩٢٠ نفر پسر و ٦٩ نفر دختر هستند از میان این عده٢٥٠ نفر برای سال تحصیلی جدید در دبیرستان عشایری پذیرفته میشوند.

رئیس‌پلیس راه یزد «نشان کوشش» گرفت

یزد : سرکار ستوانیکم ذاکرین رئیس پلیس راه یزد در میان فرماندهان پاسگاه های پلیس راه در ایران ،بلحاظ حسن انجام‌خدمت بهترین شناخته شد و به دریافت نشان کوشش مفتخر شده‌است.

در روستای فسخود نطنز

دختر بچه ۷ ساله‌ای بر اثر مارگزیدگی جان سپرد

نطنز : دختربچه ٧ ساله‌ای به نام«فاطمه امینی»فرزند محمدعلی، که در روستای « فسخود » ماراو را گزیده بود ، پس از ٤ روز در بیمارستان « معینی » کاشان جان سپرد جسداین بچه پس از انجام تشریفات قانونی به خاک سپرده شد .

قی واسهال در چند بخش ساوه شایع شد

ساوه ـ بیماری قی و اسهال در ساوه شایع شده و گفته می شود تلفاتی نیز وارد کرده است.

این بیماری در بخش های رزن، جعفر آباد، غرق آباد و چند روستای دیگر شیوع دارد ومسئولان امور بهداری و بهزیستی دربیمارستان ساوه ومراکز بهداشت این شهر بسرعت برای‌مداوای بیماران تلاش میکنند.

تاسیس مدرسه‌شبانه روزی

اردکان یزد: به زودی در انتهای خیابان فرح اردکان‌یزد مدرسه راهنمائی تحصیلی شبانه روزی برای‌روستازادگان دایر میشود .

دانش آموزان دراین‌مدرسه بطور شبانه روزی به تحصیل خواهند پرداخت و در سال جدید تحصیلی بین ١٠٠تا١٥٠ دانش آموز روستائی در ایـن مدرسه پذیرفته میشوند و به هریك از آنان ماهانه مبلغ ٦٠٠ ریال‌به‌صورت کمك‌هزینه تحصیلی پرداخت میشود .

شاگرد اول

حکمت مکارمی دانش آموز کلاس دوم دبستان مجمر اصفهان با معدل ۲۰ شاگرد اول شده است .

در جلسه انجمن شهر دهاقان :

قصابان دهاقان در خانه‌ها کشتار میکنند

دهاقان : شهردار دهاقان در جلسه اخیر انجمن شهر شرکت کرد و استعفای خود را تسلیم نمود که مـورد موافقت قرار گرفت .

جلسه اخیر انجمن شهر دهاقان با شرکت کلیه اعضا تشکیل شد.. دراین جلسه گفته شدکه : قصابان‌دهاقان در منازل شخصی کشتار می‌کنند و از کشتار گوسفند در کشتارگاه این شهـر خودداری میکنند .

یکی از اعضا گفت :بارها از قصابان علت خودداری آنها را ازکشتاردرکشتارگاه وانت‌باری که دوسال‌پیش برای حمـل گوشت از کشتارگاه‌دهاقان به شهـر خریداری شده ، اصلا مورد استفاده قرار نگرفته است

انجمن شهر دهاقان بااستعفای‌شهردار متوقف ساخته است

دهاقان پرسیده‌ایم و آنها جواب داده‌اندکه‌چون‌وسیله نقلیه برای حمل گوشت از کشتارگاه به مغازه های‌خود نداریم مجبوریم در منـازل کشتار کنیم .

وی افزود : دوسال‌است که شهرداری دهاقان برای حمل گوشت از کشتارگاه به مغازه های‌قصابی‌یکدستگاه وانت خریداری کرده است، اما در مدت این دوسال حتی یکبار نیز برای حمل گوشت از کشتارگاه به شهر وانت خریداری شده مورد استفاده قرار نگرفته است .

درپایان این‌جلسه‌شهردار دهاقان استعفای خود را تسلیم کرد و با موافقت‌کلیه اعضا از سمت شهرداری کناره گرفت .

بعلت نبودن تراکتور و کارگر

کشاورزی، خرمن گندم خودرا آتش زد

میمه: کشاورزی که در «جوشقان قالی کاشان» نتوانسته‌بود برای کوبیدن آخرور گندم مزرعه خود تراکتور و کارگر گیر بیاورد، خرمن گندم خودرا به آتش کشید و به خاکستر تبدیل کرد.

«حاج آقا محتشم» از مدتها قبل یک دستگاه تراکتور رابرای کوبیدن خرمن خود کرایه کرده بود، اما چون صاحب تراکتور چندبار خلف وعده کرده و برای کوبیدن خرمن حاضر نشده بود واز سوی دیگر کارگر برای خرمن کردن گیر نیامده بود. بالاخره صبر و طاقت از دست داد و در شرایطی که بسیار خشمگین شده بود٦ خروار گندم خودرا که باتلاش بسیار کاشت و برداشت کرده بود، آتش زد و به خاکستر تبدیل‌کرد.

آگهی حصر وراثت

آقای محمد علی جعفری سدهی دارای شناسنامه شماره ١٢ رامهرمز فرزند عزیزاله از این دادگاه درخواست گواهی حصر وراثت نموده وچنین توضیح‌دادکه‌پدرش درتاریخ ٢٤ر٥ر٢٥٣٦ در شهر رامهرمز اقامتگاه ادئمی خود بدرود زندگی گفته ورثه آن مرحوم منحصر است بیک زوجه و شش پسر و شش دختر بنامان ١ـ عزت طاهریان فرزند غلامرضا بشناسنامه ١١٦٠٤ ـ ١٢٩٠ اصفهان (زوجه متوفی) ٢ـ نورالله جعفری سدهی بـه شناسنامه ١٤٧ـ ١٣٣٦ رامهرمز ٣ـ محمد علی جعفری سدهی بشناسنامه ١٢ـ١٣٢٧ رامهرمز ٤ـ فتح‌اله جعفری سدهی به شناسنامه شماره ١٤٦ ـ ١٣٣٦ رامهرمز ٥ـ غلامرضا جعفری سدهی بشناسنامه شماره ٨٤٠٤ـ١٣٤٣رامهرمز ٦ـ رضاجعفری سدهی بشناسنامه شماره ٩ـ١٣٤٤ رامهرمز ٧ـ فرهادبشناسنامه شماره ٤٤١ـ١٣٣٤ رامهرمز (پسران متوفی) ٨ـ منیژه جعفری بشناسنامه شماره ٣٢٩ـ١٣٣٤ ورنوسفادران ٩ ـ معصـومه جعفری سدهی‌بشناسنامه شماره ٨٦ـ١٣٢٢ رامهرمز ١٠ـ فاطمه سلطان جعفری سدهی بشناسنامه شماره ٨٠٣ـ١٣٣١ رامهرمز ١١ـ جواهر جعفری سدهی بشناسنامه شماره ١٥٣ـ١٣٣٢ رامهرمز ١٢ـ ایران جعفری سدهی بشناسنامه ٨٦٢٥ ـ ١٣٤٥ رامهرمز ١٣ـ لیلا جعفری سدهی بشناسنامه ٨٩٨٠ ـ ١٣٤٨ رامهرمز (دختران متوفی) ولاغیر بشرح پرونده ٣٥ر٣٤٤مدنی این دادگاه اینک باانجام تشریفات مقدماتی درخواست مزبوررا در سه نوبت پی‌درپی ماهی یکمرتبه آگهی می‌نماید تا هرکسی اعتراض دارد و یا وصیت‌نامه از متوفی نزداو باشد از تاریخ نشر نخستین آگهی ظرف ٣ماه بدادگاه تقدیم دارد والاگواهی صادر و هروصیت‌نامه جز سری ورسمی که بعد از آن موعد ابراز شود از درجه اعتبار ساقط و بلااثر خواهد بود .

بجای رئیس دادگاه بخش‌مستقل رامهرمز ـ حشمت‌اله نظری
آ ـ ش ٧٣١

در قطار یزد ـ تهران ...

بقیه‌از صفحه اول

در یک کوپه دیگر جائی برای‌هر دونفرمان تهیه کند ، کار بسیار ساده‌ای است ،میتوان یکمسافر را از یک کوپه دیگر به این‌کوپه منتقل کرد و جای اورا به من و تو داد.

مرد از کوپه خارج شد ، غرش قطار بلند بود و گرمای بیش از حد درون کوپه همه را عذاب میداد . در همین بین تشنگی هم هجوم آورده بود .به پیشنهاد یکی از دوستان بلند شدم‌و برای یافتن آب از کوپه خارج گردیدم و بالاخره چون آب در قطار گیر نیاوردم به یکی از کوپه‌ها رفتم و ظرف آبی قرض گرفتم و نزد همراهانم برگشتم .

هنوز چند دقیقه‌ای نگذشته بود که شوهر زن وارد کوپـه شد و گفت که رئیس قطار موافقت کرده‌اند جایی نزدیک این کوپه برای من در نظر بگیرد . بعد از چند ساعت آن مرد باردیگر به رئیس قطار مراجعه کرد تـا جائی را که برایش در نظرگرفته بود اشغال کند ، اما در همین حیص و بیص ، رئیس قطارلطف فرموده و جای اورا به دیگری داده‌ومردمجبوربود توی‌راهرو، یا داخل کوپه ما سرپا بایستد و دندان بر جگر بگذارد تا به تهران برسیم .

میخواستند مارا پائین بیندازند!

من با توجه باینکه آن مردبسیار محجوب و به‌اصطلاح کم حرف بود ، تصمیم گرفتم با رئیس‌قطار صحبت کنم‌ووضع مرد رابرایش تشریح نمایم . رئیس قطار راپیدا کردم و بعد از معرفی خود به‌او گفتم : لطفا شما که رئیس قطـار هستید جایی برای مردی که‌بلیت در دست دارد و مجبور است سرپا بایستد پیدا کنید .

هنوز حرف من تمام نشده بـود که رئیس قطار بالحنی زننده و توهین آمیز گفت : اصلا به تو چه مربوط است‌که‌در کاردیگران دخالت میکنی ؟! الان دستور میدهم ازقطار بیندازندت بیرون! و بعدروکرد به ماموران‌انتظامات قطار و گفت :

ـ بنیدازیدش پائین ، نظم قطـار را برهم زده است !

و من هاج و واج از اینکـه چگونه ممکن است با خواهش از جناب رئیس قطار برای جـا دادن به یک مرد نظم قطار را برهم زده باشم ، نگران شدم که در این بلبشو نکند ناگهان حقیر بی تقصیر را از قطار در حال حرکت بیرون بیندازند ... بالاخره با پا درمیانی چند تن‌از مسافران ازدست‌رئیس‌قطار نجات یافتم . به کوپه برگشتم و جای خود را به شوهر آن زن و بچه‌هایش سپردم .

اکنون به این فکـرم و ایـن پرسش مدام در مغزم زیر و بالا میرود : چرا باید کسی را بـه عنوان «رئیس قطار» به مردم تحمیل کنند که به جای مدیریت صحیح و گره گشائی از کار مسافران ادای «قلتش»های‌زورگو و بی مغز درآورد ؟!

احمد بحرینی ـ یزد

اطلاعیه نظام پزشکی مرکز درمورد فقدان پروانه

پروانه موقت پزشکی متعلق‌به‌آقای دکتر مهدی بمباد فرزندمحمد حسن بشماره ٣٦٣٠٥٠ مفقود گردیده است‌ازیابنده تقاضامیشود آنرابه نظام پزشکی مرکز (خیابان حافظ ـ خیابان شیرین یابوسیله صندوق‌پستی ٣٤٧٤ تهران) ارسال دارد .

چون پروانه جدیدصادر میگردد پروانه مفقود شده بهر حال از درجه اعتبار ساقط است .

سازمان نظام پزشکی مرکز
آ ـ ش ٣٢٦٨

جناب آقای عیدی وزدی

انتصاب شما را تبریک عرض می‌کنم .

رامهرمز ـ آزمایش فنی و مکانیک خاک وزارت راه و ترابری ـ اسداله دوستی .

آ ـ ش ٣٢٧٤

آگهی استخدام

شرکت‌سهامی خاص‌پی وی‌سی‌دراصفهان به نفرات زیر نیازمند است :

١ـ سرپرست تعمیرات وبرق که دارای حداقل ٥ سال سابقه کار باشد یکنفر .

٢ـ دوشیزه یا بانو جهت ماشین نویسی فارسی ولاتین یک نفر .

٣ـ دیپلمه یا سیکل فنی در رشته مکانیک یابرق سه نفر .

٤ـ برقکار با تجربه که دارای حداقل گواهینامه ششـم ابتدائی باشد دو نفر .

داوطلبین می‌توانند همه روزه بجز ایام تعطیل از ساعت ٨ صبح الی٤ بعداز ظهر به آدرس اصفهان جاده یزد جنب کارخانه قند اصفهان مراجعه و یا باتلفن ٥٧٧٣٥ تماس حاصل نمایند .

آ ـ ش ٣٢٧٨

آگهی استخدام رسمی

اداره کل صنایع ومعادن‌استان خوزستان طبق مفادقانون استخدام کشوری دونفر را از طریق امتحان به شرح زیر استخدام میکند

ردیف	عنوان‌طبقه‌شغل	محل‌جغرافیائی‌خدمت	تعداد مورد نیاز	شرایط احراز	گروه‌شغلی
١ـ	ماشین‌نویس٢	اهواز	یک نفر	دارابودن‌دیپلم کامل‌متوسطه و گواهینامه ماشین‌نویسی فارسی	٤
٢ـ	آمارگیر یک	اهواز	یک نفر	دارابودن‌دیپلم کامل‌متوسطه وطی دوره آموزش و کار آموزی	٤

داوطلبان واجد شرایـط‌میتوانندبرگ درخواست‌ذیل‌این آگهی را تکمیل کنند وبادو قطعه عکس ٤×٣ خودورسیدبانکی مبنی‌برپرداخت مبلغ ٣٥٠ ریال در یکی ازشعب بانک ملی‌ایران بحساب‌شماره ٩٨٠ خزانه نزد بانک‌مرکزی‌ایران به‌عنوان‌حساب‌حق‌ثبت‌نام داوطلبان‌استخدام و فتوکپی برگ خاتمه‌خدمت‌وظیفه یا برگ معافیت دائم‌حداکثر تا ١٠ روز بعد ازانتشار این آگهی با پست‌سفارشی به نشانی : اداره کل صنایع ومعادن ـ اهواز‌ارسال دارند. به مدارکی‌که‌فاقد رسید بانکی باشد و یابعد از این مهلت بـه پست‌تحویل شود ترتیب‌اثر داده نخواهد شد.

(وجومپرداختی بهیچ‌وجه‌مسترد نمیشود) .

پروانه ورود بـه جلسه‌امتحان در تاریخ ٧ر٧ر٣٦در محل استانداری بیـرداوطلبان توزیع‌خواهدشد.امتحان در تاریخ ٨ر٧ر٣٦ ساعت ٩ صبح در محـل‌استانداری برگزار میشود.

برگ درخواست شغل

نام‌خانوادگی	نام	نام پدر	شماره شناسنامه
محل صدور	تاریخ تولد	مدرک و رشته تحصیلی	
وضع خدمت وظیفه			
داوطلب شغل (فقط یکشغل)		محل جغرافیائی مورد نیاز (فقط یک محل)	
نشانی کامل : شهر	خیابان	کوچه	شماره منزل
تلفن			امضاء داوطلب

اطلاعات
نشریه ایرانیان مقیم خارج از کشور
هفته‌ای سه بار در سراسر دنیا

نیازمندیهای اطلاعات

تلفنهای: ۳۱۱۲۲۹-۳۱۱۲۳۰

نیازمندیهای اطلاعات تلفنی آگهی میپذیرد

قابل توجه دوشیزگان جویای کار

کارخانجات پارس الکتریك برای مونتاژ تلویزیون‌های رنگی و سیاه و سفید عده‌ای دوشیزه را که دارای حداقل تحصیلات ششم ابتدائی باشند استخدام مینماید.

لطفا با در دست داشتن شناسنامه بکارگزینی کارخانجات پارس‌الکتریك واقع در خیابان آیزنهاور ایستگاه شاوب‌لورنس شماره ۵۶۳ مراجعه نمائید.

استخدام

شرکت سهامی خاص صنایع جوشکاری

ولدایران

برای تکمیل کادر پرسنلی خود به‌همکاری افراد زیر احتیاج دارد.

۱ـ مسئول سفارشات: باتسلط کامل به امور مکاتباتی بازرگانی و انگلیسی.

۲ـ سکرتر: آشنا به زبان انگلیسی و تایپ فارسی ولاتین

۳ـ فروشنده صنایع سبك و سنگین: باحداقل سه سال تجربه مستمر در امر فروش.

۴ـ بازاریاب:

۵ـ ماشین نویس: دوشیزه یا بانو با تسلط کامل بتایپ فارسی و لاتین.

۶ـ تلفنچی: دوشیزه‌یا بانو آشنا بزبان‌انگلیسی

۷ـ تحصیلدار: باگواهینامه موتور وضامن معتبر.

از متقاضیان درخواست میشود در اسرع وقت به آدرس خیابان فردوسی خیابان فروغی شماره‌هفت ساختمان کالای صنعتی طبقه دوم مراجعه نمایند.

استخدام ماشین نویس

شرکت برق منطقه‌ای تهران یکنفر ماشین نویس فارسی ولاتین که مسلط به زبان انگلیسی بوده‌واز لحاظ استخدامی واجد شرایط لازم باشد بصورت قرارداد استخدام مینماید

متقاضیان میتوانند فرم زیر راتکمیل نموده‌حداکثر تا تاریخ ۳۶ر۶ر۲۵ به نشانی ـ خیابان تخت طاووس چهارراه فرح ساختمان شماره ۲ امور کارکنان شرکت برق منطقه‌ای تهران ارسال دارند.

بدیهی است از واجدین شرایط‌جهت انجام‌مصاحبه کتبا دعوت بعمل خواهد آمد

نام ـ نام خانوادگی ـ شماره شناسنامه

صادره از ـ آخرین مدرك تحصیلی

سابقه کار ـ وضع خدمت‌وظیفه

نشانی: ـ شماره تلفن:

استخدام

شرکت تضامنی فلورتیسن جونیت ونچر به فرادی با مشاغل زیر نیازمند است

۱ـ جوشکار لوله (متخصص جوشهای قوی)

۲ـ مهندس امور ایمنی کارهای ساختمانی سنگین

۳ـ مترجم زن بامهارت ماشین نویسی

۴ـ لوله کش ابزار دقیق

ازمتقاضیان خواهشمند است به کارگزینی شرکت فلورتیسن جونیت ونچر پالایشگاه اصفهان ۱۹ کیلومتری جاده اصفهان ـ تهران مراجعه فرمایند.

استخدام ماشین نویس

شرکت سهامی فیروز بیك‌نفر دوشیزه‌ماشین نویس فارسی دیپلمه و دارای دو سال‌سابقه‌کار با پرداخت حقوق مکفی نیازمند است

خیابان تخت‌جمشید شماره ۲۱۹ تلفن های ۴ـ۸۳۹۰۰۱ داخلی ۰۴

آگهی استخدام

بتعدادی کارگر ساده باسواد خواندن ونوشتن نیازمندیم.

آدرس ـ شرکت بوتان خیابان قزوین سه راه آذری اول بیست متری ولیعهد تلفن ۹۵۰۸۰۶ داخلی ۱۶

وقت کامپیوتر

در تمام ایام هفته واگذار میشود کامپیوتر ۳۷۰ مدل ۱۲۵ آی‌بی‌ام تلفن ۹ـ۹۶۱۰۹۱

شرکت سهامی جنرال موتورزایران بمنظور آگاهی عمومی بدینوسیله اعلام میدارد که شماره صندوق پستی شرکت از ۶۱۷۳ـ۸ به ۲۵۱ـ۳۴ تغییر یافته است.

آگهی حراج

اداره حسابداری اختصاصی یکدستگاه اتومبیل‌سواری‌آریا مدل ۱۳۵۱ را درروزدوشنبه ۱۴ر۶ر۲۵۳۶ شاهنشاهی ساعت ۱۰ صبح از طریق حراج حضوری در محل اداره واقع در خیابان پاستور بفروش میرساند طالبین‌میتوانند در ساعت مقرر برای خرید حضور بهمرسانند.

اداره حسابداری اختصاصی

قطعه زمینی کشاورزی

بمساحت سیصد هکتار باسه حلقه چاه عمیق و تاسیسات وبرق باسند مالکیت واقع در ۶ کیلو متری شهر ورامین بفروش میرسد. برای اطلاعات بیشتر بین ساعت ۹ تا ۱۲ صبح باتلفن ۸۳۱۳۱۶ تماس حاصل شود.

قابل توجه اتوسرویسها و کارخانجات

برای سهولت در شستشوی انواع خودروها و ماشین‌آلات کارخانجات و سرویسهای همگانی و صرفه‌جوئی در وقت و نیروی انسانی و آب از دستگاه های پرتابل شستشوی لاواك‌تور که با تنظیم درجه حرارت خودکار تا ۹۸ درجه‌سانتی‌گراد و فشار آب ۱۳۰ آتمسفر کلیه وسایل و وسائطرا تمیزمینماید استفاده‌نمائیدازشهرستان ها نماینده فعال میپذیریم. نمایندگی انحصاری شرکت ایران اتومبیل‌بلوار الیزابت شماره۳۰۸ تلفن های ۵۶ تا ۶۵۲۰۵۳

شرکت مهندسین مشاور فرانسوی

احتیاج بیکنفر نقشه‌کش با تجربه دارد.

کسانیکه آشنائی به زبان فرانسه داشته باشند ارجحیت دارند

جهت مصاحبه با آقای سلیمی عباس آباد خیابان پاکستان کوچه چهارم شماره ۲۶ مراجعه فرمایند.

پذیرش نمایندگی

جهت پخش محصولات تجارتی کاملا جدید و استثنائی نماینده فعال ازشهرستان‌ها پذیرفته میشود تلفن ۲۸۲۱۴۸ صندوق پستی ۱۶۵۰ـ۶۶ تهران

آگهی استخدام

عده‌ای کارگر ساده که دارای شرایط‌عمومی استخدام باشند استخدام میشوند.

داوطلبان میتوانند همه روزه باستثنای روز های تعطیل از ساعت ۱۰ صبح تاساعت ۲ بعدازظهر به‌نشانی خیابان پارك (وزراء) کوی نهم پلاك ۱۳ مراجعه نمایند.

شرکت کف (سهامی عام)

لاستیك جرثقیل نیازمندیم

۵ حلقه لاستیك‌جرثقیل ۲۲ر۵ × ۱۵ نیازمندیم دارندگان با شماره‌تلفنهای ۶۱ـ۶۸۰۴۶۰شرکت دولاتربزون تماس بگیرید.

سرپرست کارگاه درشیراز

شرکت صنعتی پارس وود جهت سرپرستی کارگاه خود در شیراز برای اجرای کار های چوبی ازقبیل نصب درب کمد سقف کاذب‌و غیره احتیاج بیك نفر با شرایطزیر دارد.

۱ـ داشتن سابقه کار درکارگاه های ساختمانی درحد سرپرستی بمدت حداقل ۲ سال.

۲ـ تحصیلات سیکل بالا.

از متقاضیان خواهشمند استددر تهران با تلفن ۹۵۳۰۴۸ تماس و یا به آدرس شیراز معالی‌آباد کارگاه بوئیك‌تسا آپارتمانهای سازمان مسکن کارگاه پارس وود آقای‌غفاری مراجعه نمایند.

آگهی استخدام

دارندگان گواهینامه‌سوم‌متوسطه یاپایان‌تحصیلات‌سوم‌راهنمائی

نیروی هوائی شاهنشاهی تعدادی غیرنظامی که واجد شرایط زیرباشند از طریق مسابقه ورودی استخدام مینماید. داوطلبین در مدت دو سال کارآموزی از کمك هزینه تحصیلی (سال اول ـ ۶۵۰۰ ریال و سال دوم ۷۰۰۰ ریال)و غذای بین‌روزاستفاده مینمایند و پس‌از طی دوره مربوطه و گذراندن آزمایش در تخصصهای مختلف بسمت کارمند فنی بطور رسمی استخدام و از مزایای پایه و طبقه مربوطه استفاده خواهند نمود.

داوطلبین واجد شرایط می‌توانند جهت ثبت‌نام از تاریخ ۳۱ر۶ر۱۲ الی ۳۶ر۶ر۱۳ همه روزه به استثناء پنجشنبه و روزهای تعطیل ازساعت ۸ الی ساعت ۱۱ با در دست داشتن مدارك مورد نیاز به پرسنلی غیر نظامیان فرماندهی لجستیکی هوائی شاهنشاهی واقع در خیابان فرح‌آباد ژاله مراجعه نمایند.

شرایط استخدام

۱ـ تابعیت ایران

۲ـ دارا بودن صحت مزاج طبق گواهی بهداری نیروی هوائی شاهنشاهی

۳ـ نداشتن سوء پیشینه.

۴ـ متدین بودن بیکی از ادیان (اسلام ـ مسیحی ـ زرتشتی ـ کلیمی)

۵ـ سن داوطلبین از ۱۵ سال کمتر واز ۲۲ سال بیشتر نباشد.

۶ـ دارا بودن گواهینامه سوم متوسطه یا پایان تحصیلات‌سوم‌راهنمائی (فارغ‌التحصیلان مدارس حرفه‌ای ودارندگان مدارك تحصیلی بالاتر درصورت تساوی شرایط حق تقدم خواهند داشت)ضمناکسانیکه خدمت زیربرچم انجام نداده‌اند میتوانند باسپردن تعهد خدمت استخدام شوند.

مدارك مورد نیاز

عین شناسنامه عکس‌دار و دو برگ فتوکپی آن

عین مدرك تحصیلی و دو برگ فتوکپی‌آن

عکس ۴ × ۳ پرسنلی تمام رخ ۱۲ قطعه

۱ـ۲ آ ـ ۲۶۴۳۷

نیروی هوائی شاهنشاهی

آگهی استخدام

شعله شوفاژ

استادکار لوله‌کش آب‌سرد و گرم‌وفاضلاب چدنی که حداقل ۵سال سابقه کار داشته‌باشد باحقوق و مزایای بسیار عالی جهت همکاری دعوت میشود تلفن ۲۳۰۳۸۵

شرکت تولیپودر استخدام میکند

۱ـ دوشیزه یا بانو جوان با تحصیلات حدود سیکل اول‌متوسطه جهت دفتر نویسی وکارهای آزمایشگاهی.

۲ـ راننده پایه دو شخصی با حداقل ۳ سال سابقه کار.

طالبین جهت مصاحبه به خیابان ویلا خیابان سپند کاشی ۸۶شرکت تولیپودر مراجعه‌نمایند.

شرکت نفت پارس

PARS OIL CO.

شرکت نفت پارس

تعدادی کارگر ساده را باحداقل سواد خواندن و نوشتن و در دست داشتن کارت پایان خدمت و یا برگ معافیت از خدمت به همکاری دعوت می نماید نشانی کیلو متر ۱۹ جاده مخصوص کرج بعد ازدو راهی کاروانسراسنگ پالایشگاه نفت پارس

گروه صنعتی مولن روژ

برای تکمیل کادر حسابداری خود چند نفر حسابدار دیپلمه را که بیش‌از ۳۰ سال نداشته باشند به همکاری دعوت مینماید.

واجدین شرایط همه روزه باستثناءپنجشنبه بین ۴ تا ۷ بعدازظهر به خیابان کوروش کبیر جنب سینما مولن‌روژ شماره ۲۶۹ مراجعه‌نمایند

گروه صنعتی شهریار

استخدام مینماید

۱ـ دونفر مهندس برق و مکانیك دارای حداقل سه‌سال تجربه جهت کار در کارخانجات اهواز.

۲ـ یکنفر کارمند تدارکات دارای حداقل سه سال تجربه آشنا بزبان انگلیسی جهت کار در تهران

واجدین شرایط میتوانند به نشانی خیابان حافظ ـ بهجت‌آباد شماره ۵۷۸ ساختمان گروه صنعتی شهریار مراجعه نمایند.

تلفن ۸۹۹۰۹۸ و ۶ـ ۸۹۹۰۹۳

قابل توجه

مدیران آزمایشگاه ها ـ تکنیسین ها و دانشجویان رشته های آزمایشگاهی

چون ترجمه و چاپ کتب روشهای آزمایشگاهی رو باتمام است و کرارا از طرف علاقمندان‌مورد درخواست بوده است خواهشمند است نام و نشانی کامل خودتانرا جهت دریافت کتاب به این شرکت ارسال دارید تا مجانا در اختیار قرار داده شود.

شرکت تضامنی سعید طبیبی و شرکاء تهران خیابان شاهرضا مقابل‌هتل تهران‌پالاس‌شماره۶۹

علاءالدین ایران استخدام میکند

۱ـ منشی آشنا به تایپ فارسی و لاتین تحصیلات حدود دیپلم با حداقل دوسال سابقه کار.

۲ـ کارمند جهت‌کارتکس تحصیلات حدود دیپلم با حداقل دوسال سابقه کار. ۳ـ طراح قالب با سه‌سال سابقه کار.

۴ـ نقشه‌کش با یکسال سابقه کار.

۵ـ کارمند دیپلمه فنی‌ویا ریاضی.

۶ـ حسابدار دیپلمه با یکسال سابقه کار

۷ـ ویزیتور دیپلمه جهت فروش لوازم صنعتی با اتومبیل شخصی

۸ـ ویزیتور دیپلمه جهت فروش محصولات خانگی با اتومبیل شخصی

۹ـ خانم یا آقای‌فروشنده با سابقه کار در امر فروشندگی‌وکار دفتری افرادی که در فروش محصولات صنعتی تجربه داشته باشند مقدمند

۱۰ـ راننده‌پایه ۲شخصی با سه سال سابقه کار و حداقل تحصیلات ششم ابتدائی.

واجدین شرایط می‌توانند همه روزه باستثناء روز های تعطیل از ساعت ۸ صبح الی ۴ بعداز ظهر به کارگزینی علاءالدین‌ایران واقع در کیلومتر ۸ جاده مخصوص کرج جنب‌لیلاند موتور مراجعه نمایند.

تور مشهد

حرکت ۲۳ و ۲۴ و ۲۵ شهریور

مصادف باشب‌عید فطر شامل‌هتل، صبحانه، ناهار وشام هواپیما

۱۴۲۰ تومان تلفن ۲۶۶۷۳۲

پنیر سفید دانمارکی

حلب ۱۶ کیلوئی

۱۸۰۰ ریال

تلفن ۷۵۴۶۴۰

اسرارطول عمر، شادابی وتندرستی

از جدید: دکتر گیلورد هاوزر ترجمه مهدی نراقی

(۸۶)

به‌وجود داخلی خودتوجه کنید

اگر شما اشتیاق دارید وقت کمی دراختیار داشته باشید که آنرا به مصرف گردش، مطالعه کتب و طرح ریزی برسانید یا نقشه‌هائی را که سال‌ها در فکر انجام آن بوده‌اید و وقت نکرده‌اید انجام دهید اکنون وقت عملی کردن آن است.

شاید شما ندانید که تنها وقتی میخوابید فکر شما استراحت میکند از یک روز در هفته که تعطیلی دارید استفاده کنید و فکر خودرا از تمام کارهای معمولی‌آزاد کنید و با افکار نو و علاقه‌های جدید اندیشه خویش را آرام کنید.

فراموش نکنید که شما موجودی ناطق هستید و بعبارت دیگر تشنه سخن و حرف میباشید و شما بدون شک این سخنان را دوست دارید ولی باندازه کافی آن را به اشکال مختلف در دسترس ندارید.

چگونه میخواهید این سخنان را درروز استراحت خود دریافت دارید؟ این بستگی به ذوق شخصی‌شما دارد ولی این یک الهام فکری است که در این روز هم مثل روزهای پیش زبده سخنان و کلماتی را که میشنوید و میخوانید در دفتری بنویسیدو گردآوری کنید. آیا شما وقت زیادی را صرف صحبت و گفتگو با همجنسان خود میکنید و حال آنکه در این روز باید هرچه ممکن است کمترحرف بزنید.

چیزهائی راکه نوشته‌اید بخوانید به دیکسیونر و آنسیکلوپدی مراجعه کنیدو معنی و ریشه کلمات و اصطلاحاتی را که نمی‌دانسته‌اید یاد بگیرید. قسمت‌های جالب مجلات و روزنامه‌ها را ببرید و آنرا روی اوراق دفتری‌بچسبانید نامه‌هائی بدوستان خود بنویسید یا کلماتی را با صدا بلند تلفظ و حفظ کنید.

شعری را یاد بگیرید و با صدای بلند بخوانید و نقل کنید.

یکی از خانمهاکه‌سخنران مشهوری است به من‌نوشته است که قسمتی از روز تعطیل خود را به آواز خواندن میگذراند و ازاینکه میتواند آواز بخواند لذت میبرد.

بعضی از گویندگان‌حرفه‌ای رادیو و تلویزیون همیشه تشنه سکوت هستند.

برایم نقل کرده‌اند که یکی از مفسران رادیوخود را در روز تعطیل واقعاً حبس میکرد، هیچکس را نمیدید، پریز تلفن را می‌کشید و جدول کلمات متقاطع خیلی مشکل روزنامه های وارداتی انگلیس را حل میکرد.

یکی از هنرپیشگان کمدی که من او را میشناسم روز یکشنبه خود را صرف اختراع علائم رمز میکرد.

یکی از استادان دانشگاه تمام روز تعطیل خود را به مطالعه پرندگان میپرداخت و خود را به آن مشغول می‌ساخت.

اگر شما سکوت و خاموشی را دوست دارید در این روز تعطیل آن را به خود ارزانی دارید و از شنیدن که بزرگترین‌لذتهاست احساس شادمانی کنید ولی چه شنیدنی؟

از شنیدن افکارمخصوص بخودتان و آرزوها و رویاهایتان.

شاید شما ندانید که اندیشه و تفکر عمیق غذای روح است که‌برای شماقوت و نیروی روحی ایجاد میکند.

شاید شما تنها زندگی و کار میکنید؟ در اینصورت باندازه کافی از خاموشی سهمی دارید و عکس‌سکوت را میخواهید.

یکی از نویسندگان بمن گفت: (من از روز تعطیل خود استفاده میکنم وسوار اتوبوس میشوم و درشهر گردش میکنم در پارک های شهر راه میروم و روی‌یکی از نیمکت‌های آن می‌نشینم و در رستورانهای پر جمعیت غذا میخورم و به اشخاص محرم لبخند میزنم و سر صحبت را با آنهاباز میکنم).

روز تعطیلی خود را بمصرف اجرای یکی‌ازنقشه‌های دلنشین خود کنید. چه نقشه‌ای؟

چه نقشه‌ای؟

فلوت بنوازید. یک زبان خارجی بیاموزید.

حساب بکنید چه مدتی‌است که تاکنون به کتابخانه های عمومی سری نزده‌اید؟ و به گالری های هنری یا موزه ها نرفته‌اید؟

شما اکنون مصمم شده‌ایدو در این راه هستید که از(قشر های پنجاه سالگی) جلوگیری کنید و یا آنرا از خود دور سازید.

روز تعطیل برای شما روزی است که برای دور کردن افکار منفی قدمهای مصمم و مثبتی برمیدارید.

ازیك مزرعهٔ زیبائی دیدن کنید

در امریکا، در انگلستان، در فرانسه، در سویس، در آلمان مزارع زیبائی وجود دارد.

لیستی که در زیر می‌آید لوکس‌ترین و مجهز ترین‌مزارع زیبائی این کشور هاست و برای اینکه اطلاعات بیشتری بدست بیاوریدمستقیما به‌آدرس آنها نامه بنویسند برای اینکه از مزارع زیبائی استفاده کنید باید خیلی پیش جای خود را ذخیره کنید:

۱ـ مزرعه زیبائی گولدن دور در شهر اسکوندیدوواقع درایالت کالیفرنی آدرس آن باین شرح است.

THE GOLDEN DOOR
BEAUTY RESORT,
HIGHWAY 395,
ESCONDIDO
CALIFORNIA 92025

۲ـ مزرعه زیبائی رنکوفورتا نزدیک سان‌دیگودر کالیفرنی به نشانی:

RACHO LA FURETA,
2107, HANCOK STEET,
SAN DIEGO, COLIFOR-
MIA 22110

۳ـ مزرعه زیبا من‌شانس در آریزونا به نشانی:

MAIN CHANCE,
PHOEMIX, ARIZONA
8630 EAST JEAN
AVENUE, PHOEMIX,
ARIZONA 85018

۴ـ دگرنزبیوتی فارم درهرت فورت شایر انگلستان به نشانی زیر:

THE SECRETARY,
BEAUTY FARM LTD,
THE ORAMGE
HENLOW, KMEG-
WORTH, HERTFOR-
SHIRE ANGEETERRE

۵ـ ساناتورم بیرشربنز در زوریخ سویس باین آدرس:

BIRCHER-BENNER
SANTATORIUM,
SCHREBERWEG,9,8000,
ZURICH, SUISSE

۶ـ کلینک بوشینگر درآلمان به نشانی زیر:

BUCHINGER CLINIK,
UBERLINGEN,
ALLEMAGNE 774,
UBERLINGEN-
BODENSEE

من امیدوارم از این پس بسیاری از کلینیک ها کممزرعه زیبائی هستند بوجود آیند و شاید بزودی این مزارع زیبائی در جاهائی مستقر شوند که کشتزار های سبزیها و درختان میوه های آن بدون استفاده از کودشیمیائی و یا سموم دفع آفات نباتی باشد و من بسیاری از مزارع زیبائی را درامریکا، انگلستان و فرانسه و آلمان دیده‌ام که شما را دعوت میکنم آنرا ببینید.

هتل واریان با حقوق و مزایای بسیار عالی استخدام مینماید

۱ـ تلفنچی مرد یازن
۲ـ کارگر زن یا مرد جهت خانه‌داری
۳ـ حسابدار باحداقل دو سال سابقه کار
۴ـ گارسن با تجربه باحداقل دو سال سابقه کار
۵ـ نگهبان با تحصیلات ششم ابتدائی

متقاضیان میتوانند همه روزه به هتل واریان سدامیرکبیر کرج مراجعه ویا باتلفن‌های ۹۷۸۰۶۲و ۹۷۸۰۶۳ تماس‌بگیرند.

آگهی مناقصه

شماره ۷۴ ـ ۸ر۶ر۲۵۳۶

آمادگاه کرمانشاه جهت مصرفیک قلم گوشت گوسفند بمقدار مندرج در شرایط موجود تحویل درشاه آبادغرب از طریق مناقصه خریداری مینماید.

پیشنهاد دهندگان میتوانند با مراجعه به آمادگاه و ملاحظه مشخصات گوشت‌ودریافت برگ شرایط ومشخصات معامله پیشنهاد خود را طبق مفاد مندرج در شرایط معامله تنظیم و تاساعت ۱۰ صبح روز ۲۸ر۶ر۲۵۳۶ به آمادگاه کرمانشاه واقع در بلوار طاق بستان کرمانشاه تسلیم‌نمایند.

آمادگاه کرمانشاه

آگهی مناقصه

شماره ۷۰ـ ۸ر۶ر۲۵۳۶

آمادگاه کرمانشاه جهت مصرفیک قلم گوشت گوسفند به مقدار مندرج در شرایط موجود تحویل در کرمانشاه و بیستون از طریق مناقصه خریداری مینماید.

پیشنهاد دهندگان میتوانند با مراجعه به آمادگاه و ملاحظه مشخصات گوشت‌ودریافت برگ شرایط ومشخصات معامله پیشنهاد خود را طبق مفاد مندرج در شرایط معامله تنظیم و تاساعت ۹ صبح روز ۲۸ر۶ر۲۵۳۶ به آمادگاه کرمانشاه واقع در بلوار طاق بستان کرمانشاه تسلیم‌نمایند.

آمادگاه کرمانشاه

از صاحبان سهام شرکت عباد (سهامی خاص) دعوت میشود کهدر جلسه عمومی عادی و فوق‌العاده شرکت که در ساعت ۵ بعدازظهر روز بیست وسوم شهریور ماه۲۵۳۶ در محل شرکت تشکیل میگردد حضور بهمرسانند.

دستور جلسه عبارتست:
۱ـ انتخاب اعضاء علی‌البدل هیئت مدیره
۲ـ تغییر یا اصلاح مواد اساسنامه.

شرکت عباد (سهامی خاص)
آـ ۲۶۵۸۵

قابل توجه جویندگان کار

از جویندگان کار برای مشاغل زیر دعوت میشود جهت مصاحبه و راهنمائی شغلی تا تاریخ ۲۰ر۶ر۳۶ به مرکز کاریابی و اشتغال شهرستان کرج واقع در خیابان‌رضاشاه کبیر ویا به‌نزدیک ترین مرکز کاریابی واشتغال محل سکونت خود مراجعه نمایند. کارگران ماهر ونیمه ماهر که‌دارای گواهینامه مهارت فنی از مراکز آموزش حرفه‌ای ذیصلاح باشند حق تقدم خواهند داشت.

ردیف عنوان شغل	تحصیلات	جنس	تعداد مورد نیاز
۱ـ تکنیسین آزمایشگاه	فوق دیپلم	مرد	۲ نفر
۲ـ تکنیسین داروسازی	فوق دیپلم	مرد	۲ نفر
۳ـ پرستار	لیسانس پرستاری	زن	۵ نفر
۴ـ بهیار	دوره اول متوسطه	زن و مرد	۵ نفر
۵ـ کمک بهیار	دوره اول متوسطه	زن و مرد	۵ نفر
۶ـ حسابدار	دیپلم	مرد	۴ نفر
۷ـ منشی و ماشین‌نویس	سیکل دوره اول متوسطه	زن	۴ نفر
۸ـ صندوقدار	سیکل دوره اول متوسطه	زن و مرد	۴ نفر
۹ـ فروشنده	سیکل دوره اول متوسطه	زن و مرد	۴ نفر
۱۰ـ مکانیک ماشین‌آلات صنعتی	خواندن و نوشتن	مرد	۵ نفر
۱۱ـ جوشکار برق و کاربیت	خواندن و نوشتن	مرد	۱۰ نفر
۱۲ـ پرسکار	خواندن و نوشتن	مرد	۵ نفر
۱۳ـ ورقکار	خواندن و نوشتن	مرد	۵ نفر
۱۴ـ نگهبان	ششم ابتدائی	مرد	۵ نفر
۱۵ـ برشکار	خواندن و نوشتن	مرد	۵ نفر
۱۶ـ فلزکار	خواندن و نوشتن	مرد	۵ نفر
۱۷ـ آهنگر	خواندن و نوشتن	مرد	۵ نفر
۱۸ـ فرزکار	ششم ابتدائی	مرد	۵ نفر
۱۹ـ تراشکار	ششم ابتدائی	مرد	۱۰ نفر
۲۰ـ جوشکار برق	خواندن و نوشتن	مرد	۱۰ نفر
۲۱ـ نقشه‌کش صنعتی	دیپلم یا دوره اول‌متوسطه	مرد	۵ نفر
۲۲ـ صفحه تراشکار	خواندن و نوشتن	مرد	۵ نفر
۲۳ـکارگرماهر کمپرسور و دیگ بخار	خواندن و نوشتن	مرد	۲۰ نفر
۲۴ـ کارگر ساخت‌کفش‌ماشینی	خواندن و نوشتن	مرد	۲۰ نفر
۲۵ـ کارگر ساده	خواندن و نوشتن	زن و مرد	۱۰۰۰ نفر
۲۶ـ ریخته‌گر	خواندن و نوشتن	مرد	۵۰ نفر
۲۷ـ مدل‌ساز	خواندن و نوشتن	مرد	۵ نفر

اداره کل مطالعات نیروی انسانی واشتغال ـ وزارت‌کار واموراجتماعی

م الف ۱۳۹۴۶

آگهی استخدام رسمی

اداره آموزش وپرورش منطقه شبستر برای تکمیل کادر آموزگاری دبستان های روستائی خودعده‌ای را ازبین سپاهیان دانش منقضی خدمت دختروپسر استخدام مینماید

ردیف	عنوان	طبقه	گروه قطعی شغل	تعداد موردنیاز	شرایط احراز	محل خدمت جغرافیائی
۱ـ	آموزگار	۳	۴	۴۰نفر	دیپلم‌وطی دورسپاه‌دانش	روستاهای‌منطقه شبستر

داوطلبان واجد شرایط میتوانند برگ‌درخواست ذیل این آگهی را تکمیل نمودهو همراه با مدارک لازم بشرح زیر
۱ـ رسید (فیش‌بانکی) مبنی برپرداخت مبلغ ۳۵۰ ریال در یکی از شعب بانک ملی ایران به حساب شماره ۹۸۰ خزانه‌نزدبانک مرکزی ایران به عنوان حساب‌حق‌الثبت بنام‌داوطلبان استخدام
۲ـ فتوکپی برگ خاتمه خدمت‌سپاهی‌دانش
۳ـ فتوکپی شناسنامه عکسدار ۴ـ عکس ۴×۳ (دو قطعه)
۵ـ فتوکپی گواهی مدرک تحصیلی حداکثر تا ۱۰ روز بعد از انتشار این آگهی با پست سفارشی به نشانی شبستر اداره‌آموزش و پرورش شعبه کارگزینی ارسال دارند بمدارکی که فاقد رسید بانکی بوده و یابعداز مهلت مقرره بهپست تحویل داده شود ترتیب اثر نداده و وجه پرداختی بهیچوجه‌مسترد نخواهد شد.

رئیس اداره آموزش و پرورش منطقه شبستر ـ بهزاد

نام خانوادگی نام نام پدر شماره شناسنامه
محل صدور تاریخ تولد روز ماه سال
مدرک ورشته تحصیلی وضع خدمت وظیفه
داوطلب شغل (فقط یک شغل) محل خدمت جغرافیائی مورد تقاضا(فقط یک شغل)
نشانی کامل شهر خیابان کوچه شماره منزل
تلفن امضاء داوطلب

دانشگاه آذرآبادگان

آگهی پذیرش دانشجو برای دوره‌های دو ساله (فوق دیپلم) تربیت تکنیسین

دانشکده پزشکی دانشگاه آذرآبادگان در سال تحصیلی ۲۵۳۶ ـ ۲۵۳۷ برای دوره های تربیت تکنیسین (فوق دیپلم) در رشته های رادیولوژی ـ علوم آزمایشگاهی‌ـاطاق عمل براساس شرایط زیر تعدادی دانشجو میپذیرد.

۱ـ دارا بودن گواهی‌نامه ششم متوسطه (طبیعی‌ـ ریاضی)
۲ـ تاریخ تولد سال ۲۵۱۱ شاهنشاهی یابعدازآن.
۳ـ شرکت در آزمایش همگانی تیرماه سال جاری‌و گذراندن آزمون زبان انگلیسی،
۴ـ برخورداری از سلامت کامل جسم وروان.
۵ـ نداشتن مانع از نظر قانون خدمات اجتماعی‌زنان یا قانون وظیفه عمومی.
۶ـ موفقیت در مصاحبه

مدارك لازم برای ثبت نام

۱ـ فتوکپی گواهی‌نامه ششم متوسطه یا فتوکپی‌جواز قبولی برای دیپلمه‌های خرداد ماه سال جاری.
۲ـ فتوکپی ریز نمرات ششم متوسطه.
۳ـ فتوکپی شناسنامه (یکبرگ).
۴ـ دو قطعه عکس ۴×۶ (با قید مشخصات درپشت آن).
۵ـ فتوکپی کارنامه آزمایش همگانی تیرماه ۲۵۳۶
۶ـ داوطلبان باید مدارک فوق را با پست سفارشی به ترتیبی ارسال دارند که تاآخر وقت اداری روز شنبه بیست وششم شهریور ماه ۲۵۳۶ به دفتر دانشکده‌پزشکی و اصل گردد، به مدارک ناقص و یامدارکی که بعدازموعد مقرر برسد ترتیب اثر داده نخواهد شد ومدارک‌ارسالی بهیچ عنوان مسترد نخواهد گردید.
مصاحبه از ساعت ۸½ صبح روز چهارشنبه سی‌ام‌شهریورماه ۲۵۳۶ در محل دانشکده پزشکی و در برابر ارائه اصل کارنامه آزمایش همگانی و اصل شناسنامه‌عکس‌دار صورت خواهد گرفت.

نحوه پذیرش

دانشکده پزشکی پس از بررسی معدل گواهینامه‌ششم متوسطه داوطلبان و همچنین جمع کل نمرات آزمایش همگانی‌آنان‌وباتوجه به‌نتیجه مصاحبه‌وضوابطی‌که‌از طرف وزارت علوم و آموزش عالی تعیین شده به ترتیب امتیاز فضلی داوطلبان ورود به دوره دو ساله(فوق دیپلم) تربیت تکنیسین را در هر رشته انتخاب خواهد کرد، نتایج ۲روز پس‌از پایان مصاحبه در محل‌دانشکده پزشکی اعلام خواهد گردید.

ضمنا علاوه می‌نماید که تحصیل دراین دوره بطورتمام وقت خواهد بود.

اینجانب نام نام خانوادگی نام پدر شماره شناسنامه ومحل صدور
تاریخ تولد مایل هستم که درمصاحبه فوق دیپلم آن دانشگاه در رشته.
رادیولوژی علوم آزمایشگاهی اطاق عمل (فقط یک‌رشته را علامت بگذارید)
یا درنظر گرفتن کلیه شرایط مندرج در آگهی شرکت می نمایم.
نشانی داوطلب. شهر خیابان کوچه پلاک
تلفن تاریخ امضاء

آگهی استخدام رسمی

اداره کل تعاون و امورروستاهای استان بوشهر طبق مفاد قانون استخدام کشوری ۱۵ نفر از طریق امتحان ـ مسابقه به شرح زیر استخدام میکند

ردیف عنوان طبقه شغلی	محل جغرافیائی خدمت	تعداد مورد نیاز	شرایط احراز	گروه قطعی
۱ـ تکنیسین عمران ونوسازی دو	بوشهر	۲ نفر	دارا بودن مدرک فوق دیپلم در یکی از رشته‌های ساختمان ـ صنایع فلزی ـ زراعی ونوسازی طی دوره کارآموزی در زمینه مربوطه	۵
۲ـ مسئول امور عمومی دو	گناوه	۱ نفر	دارا بودن مدرک فوق دیپلم وطی دوره کارآموزی در زمینه مربوطه	۵
۳ـ تکنیسین عمران ونوسازی روستائی یک	بوشهر	۳ نفر	دارا بودن مدرک‌دیپلم کامل متوسطه و طی‌دوره کارآموزی‌درزمینه‌مربوطه	۴
۴ـ تکنیسین آموزش روستائی یک	بوشهر یکنفر برازجان دو نفر	۳ نفر	دارا بودن مدرک دیپلم کامل متوسطه	۴
۵ـ متصدی تفریحات سالم یک	بوشهر	۱ نفر	دارا بودن مدرک کامل متوسطه	۴
۶ـ ماشین نویس یک	بوشهر	۱ نفر	دارا بودن مدرک پایان تحصیلات‌اول متوسطه‌و گواهی‌نامه‌ماشین‌نویسی	۳
۷ـراننده وسائط نقلیه‌تندروسبک‌یک	بوشهر ۳ نفر برازجان یکنفر	۴ نفر	دارابودن مدرک گواهی نامه پایان تحصیلات ابتدائی و گواهی نامه رانندگی پایه ۲	۲

داوطلبان واجد شرایط میتوانند برگ درخواست ذیل این آگهی را تکمیل و بادوقطعه عکس ۴×۳ خود و رسید بانکی مبنی‌بر پرداخت مبلغ ۱۵۰ ریال برای گروه‌های ۲و ۳۵۰ ریال برای استخدام گروه‌های۳و ۴ ومبلغ ۴۰۰ ریال برای گروه‌های ۵ در یکی از شعب بانک ملی ایران بهحساب شماره ۹۸۰ خزانه نزد بانک مرکزی ایران به عنوان (حساب حق ثبت نام داوطلبان) ارسال دارند به مدارکی کهفاقد رسید بانکی‌باشد ویا بعد از این مهلت به پست تحویل داده شود ترتیب اثر داده‌نخواهد شد. (وجوه پرداختی بهیچوجه مسترد نمیشود) پروانه ورود بهجلسه امتحان در تاریخ ۱۴ر۷ر۲۵۳۶ در محل اداره کل‌تعاون و امورروستاهای استان بوشهر بین داوطلبان توزیع خواهد شد.

نام ونام خانوادگی نام پدر شماره شناسنامه محل صدور
تاریخ تولد مدرک تحصیلی ورشته محل جغرافیائی (فقط یک محل)
داوطلب شغل (فقط یک شغل) نشانی کامل شهر خیابان شماره منزل

فرصت بی‌نظیر برای صاحبخانه‌شدن

پیش فروش آپارتمان های زیبای‌مجتمع مسکونی نفت شهر درونك

باشرایط نقد و اقساط ۱۵ ساله

عملیات ساختمانی مجتمع مسکونی نفت شهر در بهترین منطقه‌خوش‌آب و هوای ونک آغاز گردیده است و تعدادی تا مدت یکماه‌در اختیار این تعاونی باقیمت های ذیل ووام حداکثر ۱۵ ساله قرار گرفته است که مقادیر زیادی‌از آپارتمان ها بفروش رفته و تعداد بسیار کمی ازهر نوع موجود است این آپارتمانها که طرح آن توسط مقام های ذیصلاح بتصویب رسیده است در ضلع جنوبی و اوایل‌اتوبا ن ایوبی قرار گرفته و بادر نظر گرفتن کلیه ضوابط شهرسازی و با بهترین اسلوب فنی، توسط شرکت ساختمانی آ. ب. آو باهمکاری کمپانی معظم ساختمانی آمریکایی دیلون ساخته میشوند و متقاضیان میتوانند ازمحل کارگاه بازدید بعمل بیاورند.

این مجتمع دارای دستگاه های‌تهویه مطبوع فن‌کویل، آسانسور، سیستم مدرن فاضل آب بوده و شامل فضای‌سبز، پارکینگ، استخر، زمین‌های‌بازی وورزشی، مهدکودک، دفتر امور اداری مجتمع و اطاق نگهبانی ورود بمجتمع می‌باشد. مشخصات فنی‌آپارتمان ها شامل آشپزخانه و حمام مجهزکه کلیه وسائل مربوطه آن ساخت خارجی بوده، درب و پنجره‌های آلومینیومی مرغوب ودربها و قفسه هـای داخل ساختمان ها از چوب طبیعی ساخت خارج، یراق آلات‌مرغوب خارجی، وکلیه آپارتمان ها دارای بالکن‌مجزا، آب، برق، لوله‌کشی گاز با کنتورهای جداگانه می‌باشد.

متقاضیان این آپارتمان ها می‌توانند با پرداخت مبلغ پنج هزارریال بعنوان حق عضویت یاخدمات همزمان با پیش‌پرداخت ده در صدبرای آپارتمان مورد نظر خود طبق جدول ذیل در یکی از حساب های‌بانکی نامبرده در زیر وبادردست داشتن دوبرگ فتوکپی از رسید بانکی، برای عقد قرارداد بدفتر این شرکت واقع در خیابان وزرا ـ خیابان ششم ـ کوی زمانی ـ شماره ۹ طبقه سوم مراجعه فرمایند.

بدیهی است وجوه پرداخت شده مازاد بر تعداد آپارتمان هاکه پس‌از تکمیل حد نصاب پیش‌پرداخت خود رابه حساب این شرکت‌واریز نموده باشند عینا مسترد خواهد شد و آپارتمان ها حداکثر تا تاریخ ۱ر۱۰ر۲۵۳۷ تحویل خریداران خواهد گردید.

برای دریافت اطلاعات بیشتر میتوان بوسیله تلفن۶۲۰۳۰۶ با متصدیان تماس حاصل نمود

۱ـ حساب جاری شماره ۲۳۶۶ بانک پارس تخت‌جمشید ـ ازطریق هرکدام از شعب بانک پارس.
۲ـ حساب جاری شماره ۱۸ر۹۳۷۴ بانک تهران ـ کوچه برلن.
۳ـ حساب جاری ۲۲۲۰۰ بانک بین‌المللی ایران‌و ژاپن ـخیابان اسلامبول ـ پاساژ پلاسکو.

جدول بهای آپارتمان‌ها و شرایط پرداخت آن همزمان با پیشرفت طرح

تاریخ پرداخت ها	مبلغ قابل پرداخت بریال. ۷۰ متربنا یک اطاق خواب	۱۳۰ متر بنا دواطاق خواب	۱۵۰ متر بنا سه اطاق خواب	۱۸۰ متر بنا چهار اطاق خواب	۲۵۰ متر بنا پنج اطاق خواب
۱ـ۱۰٪ تا تاریخ ۱ر۷ر۲۵۳۶ (شامل حق عضویت یاخدمات)	۳۵۵ر۰۰۰	۶۵۵ر۰۰۰	۷۵۵ر۰۰۰	۹۰۵ر۰۰۰	۱ر۲۵۵ر۰۰۰
۲ـ ۱۵٪ در تاریخ ۱ر۸ر۲۵۳۶	۵۲۵ر۰۰۰	۹۷۵ر۰۰۰	۱ر۱۲۵ر۰۰۰	۱ر۳۵۰ر۰۰۰	۱ر۸۷۵ر۰۰۰
۳ـ ۱۵٪ در تاریخ ۱ر۹ر۲۵۳۶	۵۲۵ر۰۰۰	۹۷۵ر۰۰۰	۱ر۱۲۵ر۰۰۰	۱ر۳۵۰ر۰۰۰	۱ر۸۷۵ر۰۰۰
۴ـ۱۰٪ در تاریخ ۱ر۱۲ر۲۵۳۶	۳۵۰ر۰۰۰	۶۵۰ر۰۰۰	۷۵۰ر۰۰۰	۹۰۰ر۰۰۰	۱ر۲۵۰ر۰۰۰
۵ـ ۵۰٪ در اقساط ۱۵ ساله بدون احتساب و اضافه نمودن بهره	۱ر۷۵۰ر۰۰۰	۱ر۲۵۰ر۰۰۰	۳ر۷۵۰ر۰۰۰	۴ر۵۰۰ر۰۰۰	۶ر۲۵۰ر۰۰۰

گفت و شنود با علیرضا اسپهبد (نقاش)

اسپهبد: هنر من غمگین بودن است

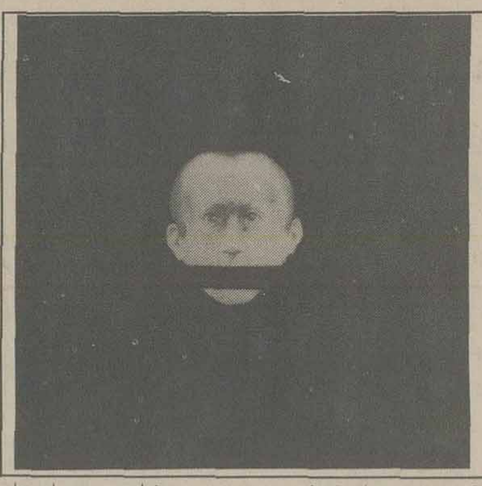

جواد مجابی

علیرضا اسپهبد گرافیست جوان ایرانی را که یکسالی است در لندن بسر می برد در تهران دیدیم. بمناسبت برپائی آخرین نمایشگاهش در لندن حسیحالی از او پرسیدیم. اسپهبد گفت:

چندماه پیش نمایشگاهی از طراحیهای مدادی و مداد رنگی خود را در گالری بدفوردهاوس ارائه کردم، درواقع این یک نمایشگاه اتفاقی بود، بدین تعبیر که من به این گالری رفته بودم تا از نمایشگاه طنز گرافیک ایتالیا دیدن کنم، طراحیها عموما ضعیف بود و ردپای هنرمندانی چون استاین برگ و توپور و تومی اونگرر درکارشان هویدا بود. با مدیرنگارخانه آشنا شدم، چندتائی طرح مدادی حاضر داشتم به او نشان دادم. پسندید. قرار شد کارهایم را به او نشان بدهم. دید و ترتیب یک نمایشگاه از کارهای مرا داد. درحدود ۴۵ طرح مدادی و مدادرنگی که درفاصله‌ای کوتاه ساخته بودم دراین نمایشگاه عرضه شده بود.

✱ نظر بینندگان و منتقدان فرنگی چه بود؟

اسپهبد: نظر بیشترشان مساعد بود. درواقع با طرحهای من رابطه برقرار کردند این را از گفتگوها و از نوشته هائی که درباره نمایشگاهم در روزنامه ها چاپ شده بود دریافتم.

میدانید که معمولا گالری ها به نقاشان جوان، خاصه آنها که نمی شناسند شان و بومی نیستند روی خوش نشان نمیدهند. فعالیت نگارخانه های غربی غالبا جنبه تجاری محض یافته است. صاحب نگارخانه بیشتر آثاری را عرضه می کند که فروش معتنابهی دارد، چون با نقاشان و مجسمه سازان قراردادهائی دارد که ترتیب یک یا دونمایشگاه سالیانه از آنان و فروش تدریجی آثارشان با درنظرگرفتن درصدی معمول دراین قراردادها به دقت آمده است. مدیر نگارخانه ترجیح میدهد که نخست از هنرمندان طرف قرارداد خود نمایشگاهی ارائه کند و تبلیغ و معرفی را درجهت فروش آثار آنان و به شهرت رساندن هنرمندان وابسته به نگارخانه معمول دارد، لاجرم سرنقاشان آزاد بیکلاه میماند. از سوئی پاره‌ای از منتقدان با نگارخانه ها همکاری مستقیم دارند و در برابر درامد حاصله ازاین طریق به اشتهار هنرمندان وابسته به آن نگارخانه یاری میرسانند. خلاصه اینکه آثار تجسمی درغرب به تعبیری چون یک کالای تولیدی در بازار نگارخانه ها عرضه میشود و چون یک کالای مصرفی باید دراختیار مشتریان محترم (!) قرار گیرد پس این رابطه مادی، باید به دقیق ترین شکل تجاریش، برقرار شود تا طرفین معامله بتوانند از راه فروش آثار به خلق الله رونق این بازار را دوچندان کنند. هرچند این مساله ایرادی هم ندارد چون همیشه نگارخانه حاضر است تابلوئی را که فروخته دوباره به قیمتی (حتی بیشتر) بخرد و به دیگری بفروشد درواقع این رابطه تجاری ـ هنری شکلی درست دارد نه مثل ایران که اگر شما به سانقه ذوق و شیفتگی خود تابلوئی به بهای سی هزارتومان بخرید بعدا نتوانید آنرا حتی به بهائی درحدود یک دهم آن بفروشید. نگارخانه ها چنین تضمینی بشما نمی دهند حتی این تضمین برای شما وجود ندارد که اثر تقلبی و کپیه برداری نباشد. چه کسی اثریک هنرمند ایرانی را میتواند تضمین کند؟ چون دراینجا موزه هنرهای مدرن و موزه هائی ازاین دست نیست و کتاب و مجموعه های هنری بحدکافی وجود ندارد و جریان های گوناگون هنری شناخته شده پشت تا خریدار آثار هنری، با بصیرت کامل اثر را انتخاب کند و بخرد، خریدی که پشیمانی و زیان با آن نباشد. اینجا کمی قضیه چشم و همچشمی هم درکار است: «چون فلانی تابلو بدیوار خانه‌اش دارد. منهم باید داشته باشم درهمین حد.» البته این آرزو عیب نیست لکن باید این آرزو دریک رابطه صحیح تضمین شده بوسیله کارشناس نگارخانه، و به اعتبار نقاش و اصالت اثر و جریان تجارتی هنری سالم شکل بگیرد.

✱ در مورد نمایشگاهت چه نظری داشتند. مردم، بینندگان...؟

اسپهبد: بیشتر تماشاگران نمایشگاه، جوانها و دانشجویان بودند. آثاری که دراین نمایشگاه عرضه کرده بودم طرحهائی بود که تعبیرپذیر بود. برای بینندگان معانی خاصی داشت و مایه‌ی گفتگو میشد. این طرحها در لندن ساخته شده بوده غالبا نشانگر مردان و زنانی بود که در فضاهای پراز بطالت و خستگی وضعی مبهوت داشتند.

✱ بازهم کلاغهایت دراین تابلوها می پریدند؟

چون انطورکه بیاد دارم اولین تابلوئی که دراَن کلاغ مشهور تو ظاهر شد در نمایشگاه بین المللی تهران عرضه شد.

اثری بود در رابطه یک کلاغ و درختان قطع شده. بعد این پرنده سیاه تابلوهای ترا در نوردید در هر تابلو بگونه‌ای ظاهر شد، درواقع این پرنده مشئوم، نمادی از سیاهی و عزلت و مکر بود که درفضای سپید کارهایت آشکار میشد.

اسپهبد: در کارهای لندن گمان می بردم کلاغ را گم کرده‌ام، کمتر در تابلوی من دیده میشود شاید رنگ پرنده برای من جنبه نمادین دارد، عنصری کامل کننده است، همانگونه که قطعه های رنگی پرسطح تابلو، همانطورکه آدمها و وضع نشستن، ایستادن و نگاه کردنشان برای من معنائی دقیق‌تر از مشاهده عادی بیننده یا نگاه بیننده عادی دارد. درآثار تازه این فضا هست. ذرواقع اشیاء عادی و آدمهای معمولی در رفتارهای روزمره‌شان برای من حالتی دارند که وسوسه ترسیمشان مرا به کارواميدارد، شاید نتوانم برای آثارم تفسیر دقیقی ارائه کنم اما به تجربه دریافته‌ام که مردم عادی به این حالت ها و فضاها که در تابلوهایم هست آشنا و نزدیکند. درواقع نقاشی کردن، راه رفتن روی یک طناب باریک است بی آنکه بدیهی و عامی و روزمره باشی باید از سوی خلق پذیرفته شوی و این هنری است.

نقش آدمی در تابلوهای من زیاد است، همیشه مردان یا زنانی هستند که در هوا به یک پرنده می نگرند، به افق. به یک گلدان، به یک واقعه خیره شده‌اند یا از واقعه‌ای که ماورای تابلو میگذرد به حیرت دچار شده‌اند، این حیرت و بهت، این قرارگرفتن در وضعیت و موقعیت های خاص است که مرا می فریبد و به طراحی و نقاشی وادارم میکند.

یکی از این بینندگان نمایشگاه روزی بمن گفت: چرا تابلوهایت برغم سفیدی زیادی که دران هست غم‌انگیز است، شادی از آن رخت بربسته. من جوابی نداشتم به او بدهم جزاینکه بگویم یکبار دیگر به کارهایم نگاه کند میخواستم به او بگویم هنرمن غمگین بودن است، ترسیدم برای او معنائی نداشته باشند من دربند تزئین و زینت اثر نیستم، دلم میخواهد اندیشه هایم را آنگونه که هست در گستره‌ی خط و نقش بگنجانم اینکه تاچه حد توانسته‌ام با مخاطبانم حرفی درمیان نهاده باشم و رابطه‌ای معنوی داشته باشم، در گرو آینده است.

یادگارهای غرب وحشی در چنبره تمدن نو

آخرین مردان سرسخت
کارگردان: اندرومک لاگن
بر اساس نوولی از: بریان گارفیلد
موسیقی: جری گلداسمیت.
بازیگران: چارلتون هستون ـ جیمز کابرن
باربارا هرشی ـ کریستوفر میچم.

لااقل از اواسط دهه‌ی شصت به اینطرف کوشش های سینمای وسترن برای اینکه بتواند میراث دار ارزش های وسترن کلاسیک باشد تقریبا بی اثر بوده است. حتی حضور تنی چند از بازماندگان وسترن سنتی چون «هاواردهاوکز»، «ادوارد دمیتریک» و «هنری‌هاتاوی» نیز نتوانسته در برابر هجوم بی امان ششلول بندهای بی اصل و نسب بر پهنه سینمای وسترن، کاری از پیش ببرد.

فاصله گرفتن از نقطه نظرهای عاطفی و دیدگاههای شاعرانه و رمانتیک سازندگان وسترن اصیل از طریق پناه بردن به خشونت های بی حد و حصر در وسترن امروز، جبران شده و همانقدر که خشونت خشک و صرف اساس و بنیان بسیاری دیگر از زمینه های فیلمسازی امروز را تشکیل داده، سرنوشت وسترن ناخلف کنونی را هم بدست گرفته است.

اقبال تماشاگر از چنین شیوه های خشک و خشنی که به یاری تکنیک هائی پیشرفته عرضه میشود سبب شده تا قهرمانان وسترن بتدریج از جلوه های حماسی خود عاری گشته، تنها در گرداب خواستهای سطحی خویش گرفتار ایند به گونه‌ای که شخصیت‌های بارزشان در دشتهائی رنگ و رو باخته و تهی از جاذبه دشتهای سنتی وسترن بتدریج بدست فراموشی سپرده شده و فدای تظاهرات سینمای گیشه گشته است.

در چنین شرایطی لاجرم عرصه برای ظهور وسترن های اسپاگتی که از سنت سینمای وسترن تنها اسب و اسلحه را به وام گرفته‌اند، فراهم آمده و دراین حول و حوش اگر هم فیلم وسترن ارزش های نسبی خودرا حفظ نموده و توان یافته تایاد اور حیات شکوهمند خویش باشد، تنها با تکیه بر محتواهای اندیشمندانه ومطرح نمودن مسائل درگیر جهان امروز باتوسل به چار چوب ساختمانی سینمای وسترن بوده است.

«اندرومک لاگن» کماکان جانشین خلفی برای پیشینیان وسترن سازش محسوب میشود.

بویژه انکه سالها دستیاری در آثار «جان فورد» کبیر، هرچند نه از نظر سبک فیلمسازی اما از جهت علاقه و اعتقاد درونی تاثیر غیر قابل انکاری بروی بجای نهاده است همچنانکه تاثیر پذیری دیگر وسترن سازان معاصر از «فورد» نیز امری غیر قابل اجتناب بنظر میرسید.

اما «مک لاگلن» ظاهرا اینجا در «آخرین مردان سرسخت» نمی تواند بیش از این در برابر وسوسه های وسترن امروز مقاومت بخرج دهد و در حالیکه شدیدا متاثر از ترک سنت های اصیل وسترن است سعی میکند فیلمی بسازد که ترکیبی از وسترن دیروز و امروز را یکجا در خود داشته باشد.

و همین کلید شکست او در ساختن این فیلم است.

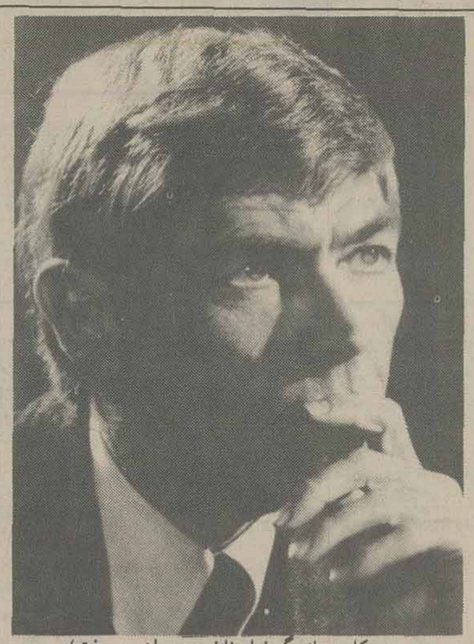

جیمز کابرن بازیگر فیلم (آخرین مردان سرسخت)

اساس فیلم «مک لاگلن» میخواهد بیانگر برداشت نوستالژیک او باشد به غرب وحشی، نگاهی که تقریبا تمامی فیلمسازان امروز در برخورد با فیلم وسترن به گونه هائی متفاوت به آن گرایش دارند، چه در زادگاه وسترن (امریکا) که سام پکین پا انرا در لابلای سبک مشخص فیلمسازی خود حفظ میکند وچه در مهدجدید وسترن (ایتالیا) که «سرجیولئونه» در قالب محتواهای اجتماعی ـ سیاسی خود بدان میپردازد.

سرگردانی مک لاگلن از اینجا ناشی میگردد که او نه توان میباید به شیوه بیانی بارزپکین پا در ارائه خشونت دست یابد (در حالیکه گرایش زیادی به این شیوه نشان میدهد) و نه موفق میگردد به چهار چوب یک وسترن سنتی که در آن خشونت‌ها از طریق عاطفی داستان تضعیف میگردند نزدیک شود.

نتیجتا او به سهل‌ترین راه ممکنه پناه میبرد، فرار از شخصیت پردازی قهرمان و ضد قهرمان و تاکید بردر گیری های این دو قطب متضاد داستان.

بناه بردن به این شیوه، وسترن «مک لاگلن» را به جانب ساختمان سست همراه با شخصیت پردازی سیاه و سفید وسترن های ایتالیائی سوق میدهد و پیش از انکه وی توفیق یابد همچون پکین پا از درون تم خشونت، زاینده‌ی پیام خود باشد، نگاه نوستالژیک اونسبت به دو مرد قدیمی فیلمش نیز از دست میرود. و این در جائی است که هنوز به نیمه‌ی فیلم هم نرسیده‌ایم.

قهرمان فیلم سام، (چارلتون هستون) بازنشسته شده است اونمودار پیر شده‌ای از قهرمانان قدیمی وسترن است که از شدت پاکی و درستکاری به فرشته میمانستند، او همانطور که خود در جائی به دخترش سوزان (باربارا هرشی) میگوید سالها پیش زاک پروو (جیمز کابرن) را در بردی نهائی به دام انداخته، و حاصل این پیروزی مرگ همسر زاک در همان نبرد خونین بوده است. او اکنون همانطور که خصلت تمامی قهرمانان وسترن است از تمامی افتخارات گذشته تنها به تلخی های آن می اندیشد. قطب دیگر فیلم (زاک) تنها به این خاطر سالهای سخت زندان را سپری ساخته واکنون گریخته است که انتقام خویش را از کاپیتان باز نشسته بستاند. او نیز همچون دیگر ضد قهرمانان وسترن پاکباخته‌ای است که همچون شخصیت قهرمان، تماشاگر را مشتاق سرنوشت خویش می سازد.

این هردو، پیر شده‌اند و نمودارهائی روشن‌اند از دو نسل ازبین رفته وسترن کلاسیک.

چنین بنظر می آید که همه چیز عوض شده ماشین بجای اسب را گرفته و تلگراف و تلفن گویای عصری دیگرند.

(در جائی زاک از شنیدن زنگ تلفن وحشت میکند). در چنین شرایطی مثل اینست که از غرب وحشی تنها ایندو برجای مانده‌اند و این دو نیز در طی نبردی خونین از میان میروند، تنها باز ماندگان این آخرین نبرد، دختر جوان (باربارا هرشی) و پسر جوان (کریستوفرمیچم) هستند که

بقیه در صفحه ۲۰

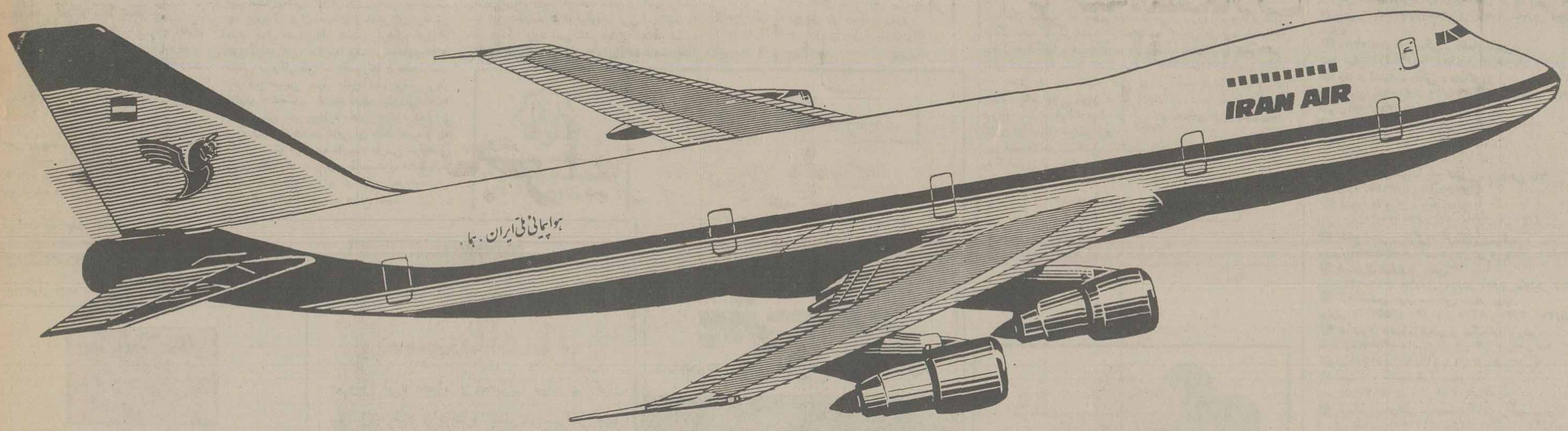

... واکنون پروازهای بعدازظهر
تهران ـ لندن
فقط با هواپیمائی ملّی ایران

حرکت از تهران ۶ بعدازظهر ـ ورود به لندن ۸/۳۰ بعدازظهر

از حالا به بعد شما میتوانید با پرواز دلخواه خود به لندن وارد شوند و تنها هواپیمائی ملی ایران با سه پرواز فوق‌العاده بعد از ظهر به لندن این امکان‌را به شما میدهد.

شما پس‌از یک روز پر کار درست بموقع تهران را به قصد لندن‌پشت‌سرمیگذارید، همزمان برای تفریح و صرف شامی لذتبخش. . و پس‌از یک استراحت کافی برای روز بعد کاملا" سر حال خواهید بود.

علاوه بر این شما میتوانید از میان ۱۸ پرواز هفتگی دیگر هواپیمائی ملی ایران به لندن نیز پرواز مورد علاقه خود را انتخاب کنید.

برای کسب اطلاعات بیشتر به آژانس مسافرتی خود و یا دفاتر هواپیمائی ملی ایران تماس بگیرید.

خیابان شاهرضا، بین حافظ و ویلا
خیابان ویلا شماره ۴۴
میدان فردوسی

هواپیمائی ملّی ایران «هما»

نامه پروفسور رضا به اطلاعات (۳)

معنای عمر غزلی مرگ آور

در دو شماره گذشته، دوبخش از نامه پروفسور رضارا در تحلیل و بازشناسایی مقام ادبی دکتر مهدی حمیدی شیرازی چاپ کردیم و امروز سومین بخش از نظرتان می گذرد:

***

از شعرهای نوی حمیدی مسمطی است بعنوان خاطرات پدن فروش که در جوانی در موطن خود شیراز سرودست (۱۲ ـ ۱ ـ ۱۳۱۷).
پونه را در شیراز پدن PODON می‌نامند ـ مسمط حمیدی بابهار شیراز و اشارتی به بهار زندگانی یعنی کودکی او اغاز میشود. شاعر بامادرش حرف میزند، درددل میکند، شاعر احساسات فرزند و مادررا بسیار شیوا و روان و پرشور بیان میکند:

تاکه چشمم بازشد برچهره زیبای او
خنده‌ای کردم برخسار بهشت‌آسای او
گفتم ازآن پس سلامی پیش نرگسهای او
باز شد از شادی من لعل شکرزای او

گل پدن زیبا پدن، افسونگر شهلا پدن
دختر صحرا پدن

گفت کای گلبن سلام، ای طوطی گویا سلام
سنبل بویا سلام، ای کودک زیبا سلام
ای مه رعنا سلام، ای لاله حمرا سلام
نرگس شهلا سلام، ای لعل شکرخا سلام

گل پدن، زیبا پدن، افسونگر شهلا پدن
دختر صحرا پدن

مادر به کودک عنوان میکند که تواینک هفت سال داری، بزرگ شده‌ای، باید به مکتب بروی، دانش بیاموزی، داناشوی، پهنه عمر پهنه گلزارنیست ـ کودک ازاده پرشور که جانش لبریز از مهر مادر و صفای خانه و سرگرم بازی است، از تصور مدرسه و قید به اداب صوری که بدید او نمودار زندان روان آدمی، و اغاز مغزشوئی‌ها و پای‌بندیهاست، وحشت میکند. آشکار است، که این کودک شاعر زائیده شدست. به این دوسه مسمط نگاه بفرمائید، شعر از گویائی و نواوری و سادگی طبیعی سرشار است

زین سپس باید ترا دیدن بساط دیگری
باز کردن دفتری، بستن دگر یک دفتری
سوی مکتب رفتن و بگشودن از دانش دری
کسب کردن دانش و دانائی از دانشوری

گل پدن، زیبا پدن، افسونگر شهلا پدن
دختر صحرا پدن

زین خبر لرزیدم و لرزاندم از حسرت تنش
جستم و گرییدم و اویختم در دامنش
بوسه‌ها دادم بدست و چهر و زلف و گردنش
خیره او شد درمن و من دردو چشم روشنش

گل پدن، زیبا پدن، افسونگر شهلا پدن
دختر صحرا پدن
گفتم ای مادر چه گوئی؟ ـ من کجا زندان کجا؟
بلبل خوش لهجه و آنگه بیم زندانبان کجا؟
طفل کوهستان کجا و پیر قرآن خوان کجا؟
من کجا، مکتب کجا، یزدان کجا، شیطان کجا؟
گل پدن، زیبا پدن، افسونگر شهلا پدن
دختر صحرا پدن

آخرم سودی نبود ازآنچه گوهر ریختم
زآنچه زاری کردم و مهرش زجا انگیختم
خسته از زاری شدم دردام مکر اویختم
هرصباحم او بمکتب کرد و من بگریختم

گل پدن، زیبا پدن، افسونگر شهلا پدن
دختر صحرا پدن

ممکن است آنها که شرط اصلی گفتار را بلاغت و فصاحت خاقانی‌وار می‌دانند، مفتون این مسمط نشوند، ولی درذهن من، این شعرنو و گویا، وپر از تاثرات کودک و مادر است.
در مسمط شش تائی «مادرم چه گفت»، حمیدی باز بامادرش سخنان دردناک دارد ازآنها که نظیرش در دیوانها فراوان نیست مانند این دو مسمط

دیدم اندر تیرگی لغزید دستی برسر من
نرم‌نرمک بوسه زد لعلی لب پرگوهر من
اشک چشمی غلط زد افتاد برچشم ترمن
ناله‌ای جانکاه برشد از کنار بستر من
گفت کای بیدادگر! از عشق خویشم چند سوزی؟!
من نه شام تیره‌ام، چون شمع پیشم چند سوزی؟!

اشک می‌لغزید و می‌افتاد از چشم تراو
بوسه میزد برلبان من لب چون شکر او
گوهرافشان چشم او برچهره چون آذر او
چشم من گوهرفشان بردیده پرگوهر او

در کنارم قصه خوان پروانه‌آسا بال و پرزد!
تا بدانگه کز گریبان افق خورشید سرزد!

معنای عمر ـ غزلی مرگ‌آگین

حمیدی غزل ده بیتی بعنوان معنای عمر درسال ۱۳۴۷ سرود، که موج بدبینی آن و دلتنگی، از روزگار، سفینه غزل را در دریای احساسات دستخوش توفان کرده است.
شاید اندیشه شعر را بدید سنتی نتوان در چهار چوب افکار غزلهای متداول نشاند، چون اثری از می و معشوق و مغازله و مانند آنها در شعر دیده نمیشود. اما گر غزل سعدی‌وار نیست، چه بهتر که دران حمیدی و تفکر او درخشش دارد. غزل حمیدی‌وار است) بهرحال، غزل یا غزل‌گونه، این نگارنده بیشتر بامفهوم‌ها و معانی سروکار دارد نه باصورتها و سنتها. شعر زهرآگین حمیدی بسیار سوزناک و پرشور و در نهایت فصاحت و بلاغت است. پیش ازآنکه به بحث دراین شعر بپردازم یادآور میشوم که وزن و ردیف غزل همانند غزلی از حافظ است، و چه دشوار است در پهنه ادبیات فارسی غزلهائی بتوان یافت که به وزن و قالب غزل حافظ باشد و در عین حال دربرابر آن بنای بلند جلوه گری کند: شعر بلند حافظ باین مطلع است:

سینه مالامال درد است ای دریغا محرمی
دل زتنهائی بجان امد خدایا همدمی
و غزل حمیدی:

از غمی میسوزم و ناچار سوزد از غمی
هرکه را رنج درازی مانده و عمرکمی
دل که از بحرفنا چون موج پروائی نداشت
دمبدم برخویش میلرزد کنون چون شبنمی
گاه گویم زندگانی چیست؟ ـ عین سوختن
تانمیرد شمع، از سوزش نیاساید همی
چشم بینا نیست مردم را و این بهتر که نیست
ورنه هر گهواره‌ای گوری است، هرعیشی غمی
ای عزیز، ای محرم جان! باکه گویم رازدل
باز نتوان گفت هررازی بهر نامحرمی
درد بیدرمان من ایکاش تنها مرگ بود
ای بسا دردا که پیشش مرگ باشد مرهمی
خالق شیطان و گندم شادی مردم نخواست
عالمی غم ساخت پیش ازآنکه سازد آدمی
گرز چشم من به هستی بنگری بینی مدام
خواب شوم ناگواری، عیش تلخ درهمی
ور بجوئی از زبان کلک من معنای عمر
درد جانسوز فریبائی، بلای مبهمی
و آن بهشت و دوزخ یزدان که ازان وعده‌هاست
باتو بنشستن زمانی، بی تو بنشستن دمی

این شعر حمیدی شاهکار است، هربیتش گنجینه‌ای از هنر ونوافرینی درمیان دارد. اگر درباره زیبائی این غزل، دراینجا تفسیری بنویسم سخن بدرازا خواهد کشید. بهتراست در مقام دیگری باین کار بپردازم. دراینجا بهمین مختصر بسنده میکنم که: هربیت آن سفینه به از صدرساله بود». با ارادتی که به حافظ می‌ورزم، برای من اعجاب‌انگیز است که شیرازی دیگری در دریای پنهاور سخن پارسی، سفینه غزلی یک دست بسازد که باسفینه استاد جاوید شیراز هم پایه باشد ـ دراین مقام سخن حمیدی استثنائی نادر براین بیت است:
من و سفینه حافظ که جز دراین دریا
بضاعت سخن درفشان نمی‌بینم

گرچه این شعر حمیدی از نظر مضمون باغزل‌حافظ نزدیک نیست، بااین وصف غزل چنان باابتکار و توانائی و نوافرینی سروده شده که چیزی کم ندارد.

لطافت سخن را ببینید:
وان بهشت ودوزخ یزدان، که ازآن وعده‌هاست
باتوبنشستن زمانی، بی تو بنشستن دمی!

سخن علامه اقبال، چه ساده و زیبا بااین بیت حمیدی همنواست:
بی تو بودن نتوان، باتو نبودن نتوان
بی تو از خواب عدم، دیده گشودن نتوان
غزل شورانگیز حمیدی بقدری مراتحت تاثیر گذارد، که در همان ایام انتشار ان در مجله یغما (۱۳۴۷)، باهمه گرفتاریهای صوری مدیریت دانشگاه تهران، قطعه‌ای بهمین وزن ساختم که از پی ارج سخن حمیدی در مجله یغما انتشار یافت، اغاز آن این است:
خواب شوم ناگواری نیست هستی، گرتوباز
از ضمیر خود برون آری جهان خرمی
عروة‌الوثقی عشقت، خود مگر از یاد رفت
تاکه در چشمت نماید بحر غمها شبنمی
استاد همائی و چندتن دیگر از گویندگان بلند نظر هم عنایت کردند و سخن در همین ردیف به این نگارنده اهداء فرمودند. اری (دیالک) را از فرنگ وارد نمی‌کنند، معنی گفت و شنود دانشگاهی، همین همدلی‌ها و دریافت‌هاست. بعدا استاد حمیدی، از راه عنایت شعر «تو و خورشید» را به اینجانب اهداء فرمودند، که از دید ادبی میتوان انرا از شاهکارهای سخن پارسی شمرد ـ باین مطلع:

گرچشم جان زمهر تو خواندی حکایتی
دردل غمی نماندی و برلب شکایتی

شور و شرر و فصاحت و تازگی اندیشه‌ها و انسجام ابیات این غزل حمیدی، که دراینجا از نوشتن ان چشم می‌پوشم، از غزل بلند و روان سعدی باین مطلع چیزی کم ندارد، بلکه انصاف باید داد که اندیشه‌های نوتر ازان دربر دارد:
ای از بهشت جز وی و از رحمت آیتی
مارا بروزگار تو از حق عنایتی
صفحه ۵۷۹ کلیات چاپ دکتر شفا)

اگر مورد عنایت شعر حمیدی شخص نگارنده نبود، در تحلیل و قیاس ان باسخنان مشابه سعدی و دیگران مقالتی می‌نوشتم، و عرضه میداشتم که در محدوده وزن و ردیف این غزل بخصوص پادشاه بی تاج و تخت سخن کیست. البته این جانب بشیوه اهل علم، مقایسه‌ها را بچند گفته و شعر گویندگان محدود میکنم، از تعمیم کلی در قیاسها پرهیز دارم ـ این غزل سعدی ماه رخساری بسیار زیبا و بلند بالاست، و آن غزل حمیدی افتاب‌رونی است که فضای اسمان را زیر بال گرفته است.

گفت و شنود میان دو سخنور گشاده‌زبان شیراز

در ادبیات سنتی فارسی نمونه‌های فراوان از مناظره و مشاعره و مسابقه و مکاتبه شاعران دردست داریم. در زمان ماهم این سنت‌ها بکلی از میان نرفته ـ میان استاد حمیدی و استاد فریدون توللی، اشعار و مکاتبه‌ها در مجلات یغما و گوهر دیده شده است. نامه‌هائی که این دو سخنور بیکدیگر فرستاده‌اند همه زیبا و گرانمایه است. برای نمونه یکی از نامه‌های فریدون توللی را که از بستر بیماری (هنگام فشار خون و پاره شدن مویرگهای مغزی) ظاهرا در سال ۲۵۳۴ به حمیدی نوشته است: دراینجا برخی از ابیات انرا یاد میکنم

غلتیدم، ای حمیدی و، غلتیدم، بدرد
درهم شکست، سنگر امن و پناه تو!
رازت چو دانه، دردل من بود و، اینزمان
در کام صد شکنجه، تبه شد، گیاه تو!
اندرزگوی جان تو بودم، به روز و شب
اینک، خود از بلا، شده اندرزخواه تو!
ما، هردو سوختیم، بخاشاک این تنور
گر، آه من گرفت در او، یاکه آه تو!
دیگر تنی نمانده، که خواهد، قبای من
دیگر، سری نمانده، که جوید، کلاه تو!
در ملک ما، خطوط موازی، بهم رسد!
گیرم، که (راه من) دگر امد ز (راه تو)!
صد کار نیک، اگر، زتو سرزد، کسی ندید!
تاچشم کور دل، نگرد، اشتباه تو!

***

تا، زنده‌ای، به (مرده‌پرستان زنده‌سوز)!
بیگانه‌ای و، جمله، به انکار جاه تو
پیشینه‌تاز عرصه، تونی، وین سیه‌دلان
بیغاره گوی اسب سپید و سیاه تو
مرد، آن بود، که یکتنه، کوبد بهر سپاه
ایجان فدای فتح خوش بی‌سپاه تو
بامن مگو، که بی تو، چها میکشم، زدرد
ای ارزوی جان فریدون، رفاه تو

ادامه دارد

سینما کسری: بیگانه عصیانگر

برنامه سینماها

تماشای فیلمهائی که با علامت (×) مشخص شده برای اشخاص کمتر از ۱۸ سال ممنوع است.

❁ اسمان خراش جهنمی ـ رنگی استیومک کوئین
تخت جمشید (۶۵۲۵۵۰) ۱۱ـ ۱/۴۵ـ ۴/۳۰ـ ۷/۱۵ـ ۱۰
❁ اسپارتاکوس ـ رنگی ـ ۷۰ میلیمتری ـ استریوفونیک
کریستال (۳۱۷۶۷۵) ۹/۳۰ـ ۱۲/۳۰ـ ۳/۳۰ـ ۶/۳۰ـ ۹/۳۰
❁ آخرین مردان سرسخت ـ رنگی ـ چارلتون هستون
پارامونت (۶۴۸۳۲۹) ۱۱/۳۰ـ ۱/۳۰ـ ۳/۳۰ـ ۵/۳۰ـ ۷/۳۰
❁ اسکورپیو ـ رنگی ـ کانی استیونس
امپایر (۸۹۳۹۴۲) ۱۱/۱۵ـ ۱/۳۰ـ ۳/۳۰ـ ۵/۳۰ـ ۷/۳۰ـ ۹/۴۵
❁ انسان و حیوان ـ سینما سکوپ رنگی
گلدیس (۶۲۸۷۱۳) ۱۱/۱۵ـ ۳/۳۰ـ ۵/۳۰ـ ۷/۳۰
❁ آه ـ محصول هندوستان
آسمان آبی (۳۳۱۶۶۸) ۹ـ ۱۱ـ ۱ـ ۳ـ ۵ـ ۷ـ ۹
❁ اورسوس ـ سینماسکوپ رنگی
رکس (۳۱۸۲۴۲) ۱۰/۳۰ـ ۲/۳۰ـ ۴/۳۰ـ ۶/۳۰ـ ۸/۳۰
❁ ابوریحان بیرونی ـ سینما اسکوپ رنگی
اروپا (۳۰۳۱۷۹) ۱۰/۳۰ـ ۲/۳۰ـ ۴/۳۰ـ ۶/۳۰ـ ۸/۳۰
سهوند (۳۵۴۰۴۰) ۹ـ ۱۱ـ ۱ـ ۳ـ ۵ـ ۷ـ ۹
نپتون (۷۶۰۳۱۶) ۱۱ـ ۱ـ ۳ـ ۵ـ ۷ـ ۹
ژاله (۳۰۴۱۲۰) ۱۰/۳۰ـ ۲/۳۰ـ ۴/۳۰ـ ۶/۳۰ـ ۸/۳۰
پاسارگاد (۳۳۲۷۸۲) ۹ـ ۱۱ـ ۱ـ ۳ـ ۵ـ ۷ـ ۹
نوسکا (۵۳۹۵۴۴) ۹ـ ۱۱ـ ۱ـ ۳ـ ۵ـ ۷ـ ۹
❁ بادبادک ـ رنگی ـ پیتر فالک
پولیدور (۸۹۲۷۳۱) ۱۱/۳۰ـ ۱/۳۰ـ ۳/۳۰ـ ۵/۳۰ـ ۷/۳۰ـ
❁ بیگانه عصیانگر ـ رنگی ـ آنتونی کوئین
کسری (۸۲۶۹۳۹) ۱۰/۱۵ ـ ۱۲ ـ ۲ ـ ۴ ـ ۶ ـ ۸ ـ ۹/۳۰
❁ تاکسی هوس ـ رنگی ـ ماریزامل
آتلانتیک (۸۹۷۱۷۱) ۱۱/۱۵ـ ۱/۳۰ـ ۳/۳۰ـ ۵/۳۰ـ ۷/۳۰ـ
❁ تجربه تلخ جوانی ـ سینماسکوپ رنگی
آریا (۳۱۹۱۸۴) ۹ـ ۱۱ـ ۱ـ ۳ـ ۵ـ ۷ـ ۹
❁ تعطیلات بزرگ ـ رنگی لوئی دوفونس
دیاموند (۸۴۸۴۰۰) ۱۱/۱۵ـ ۱/۴۵ـ ۳/۳۰ـ ۵/۳۰ـ ۷/۳۰ـ ۹/۴۵
❁ جوناتان و حقه های ازدواج ـ رنگی هانیزرومان
شهرفرنگ (۶۲۸۶۲۸) ۱۱/۱۵ـ ۱/۱۵ـ ۳/۱۵ـ ۵/۱۵ـ ۷/۳۰ـ
❁ خاطرخواه ـ ناصر ملک مطیعی ـ فروزان
آسیا (۴۶۲۹۰۹) ۹ـ ۱۱ـ ۱ـ ۳ـ ۵ـ ۷ـ ۹
مولن روژ (۷۵۲۹۲۹) ۱۱ـ ۱ـ ۳ـ ۵ـ ۷ـ ۹
المپیا (۹۲۶۷۹۶) ۱۱ـ ۱ـ ۳ـ ۵ـ ۷/۱۵ـ ۹/۱۵
چرخ فلک (۹۵۰۵۵۸) ۹ـ ۱۱ـ ۱ـ ۳ـ ۵ـ ۷ـ ۹
لیدو (۹۵۱۵۱۱) ۱۰ـ ۱۲ـ ۲ـ ۴ـ ۶ـ ۸
❁ خانم دلش موتور میخواد ـ بهمن مفید ـ پوری بنائی
اونیورسال (۹۲۶۹۵۳) ۹ـ ۱۱ـ ۱ـ ۳ـ ۵ـ ۷ـ ۹
ایران (۳۱۶۳۵۴) ۹ـ ۱۱ـ ۱ـ ۳ـ ۵ـ ۷ـ ۹
ساینا (۳۵۲۴۴۲) ۹ـ ۱۱ـ ۱ـ ۳ـ ۵ـ ۷ـ ۹
تیسفون (۸۵۸۸۸۲) ۹ـ ۱۱ـ ۱ـ ۳ـ ۵ـ ۷ـ ۹
رنگین کمان (۷۴۵۷۶۰) ۱۰ـ ۱۲ـ ۲ـ ۴ـ ۶ـ ۸
موناکو (۷۳۵۵۷۶) ۹ـ ۱۱ـ ۱ـ ۳ـ ۵ـ ۷ـ ۹
کارون (۹۵۵۱۶۵) ۱۰/۳۰ـ ۲/۳۰ـ ۴/۳۰ـ ۶/۳۰ـ ۸/۳۰
دریا (۳۳۱۷۴۶) ۹ـ ۱۱ـ ۱ـ ۳ـ ۵ـ ۷ـ ۹
پاسیفیک (۷۵۳۳۱۱) ۱۱ـ ۳/۳۰ـ ۵/۳۰ـ ۷/۳۰ـ ۹/۳۰
آستارا (۲۷۴۰۲۲) ۱۰/۳۰ـ ۲/۳۰ـ ۴/۳۰ـ ۶/۳۰ـ ۸/۳۰
❁ (×) خوشگل کمرباریک ـ رنگی ـ کارمن ویلانی
تاج (۳۱۳۸۶۴) ۹/۱۵ـ ۱۱ـ ۱ـ ۳ـ ۵ـ ۷ـ ۹/۱۵
❁ دو دینامیت خوشگل ـ رنگی ـ کلودیا جنینگز
دیانا (۶۴۷۳۶۵) ۱۱ـ ۱ـ ۳ـ ۵/۳۰ـ ۷/۳۰ـ ۹/۳۰
❁ دردسر یک کارمند ـ رنگی ـ پالولو
شهرتماشا (۹۲۸۶۸۶) ۱۱/۳۰ـ ۱/۳۰ـ ۳/۳۰ـ ۵/۳۰ـ ۷/۳۰ـ ۹/۳۰
❁ دودوست دیرین ـ رنگی ـ شمی کاپور
شهناز (۷۵۴۶۲۶) ۱۱ـ ۱ـ ۳ـ ۵ـ ۷ـ ۹
❁ رابین‌هود ـ رنگی ـ والت دیسنی
سانترال (۹۲۸۶۸۶) ۱۰/۳۰ـ ۱۲/۴۵ـ ۳ـ ۵/۱۵ـ ۷/۳۰ـ ۹/۴۵
گلدن سیتی (۶۶۳۳۶۹) ۱۱/۳۰ـ ۱/۳۰ـ ۳/۳۰ـ ۵/۳۰ـ ۷/۳۰ـ ۹/۳۰
❁ رابطه ممنوع ـ رنگی ـ گلندا جکسون
سینه موند (۶۴۸۴۲۲) ۱۰/۴۵ـ ۱ـ ۳ـ ۵/۱۵ـ ۷/۳۰ـ ۹/۴۵
❁ زن و اعتیاد ـ رنگی ـ ماراکروز
سیلورسیتی (۲۶۱۲۰۵) ۱۱/۳۰ـ ۱/۳۰ـ ۳/۳۰ـ ۵/۳۰ـ ۷/۳۰ـ ۹/۴۵
ادئون (۳۱۸۱۱۸) ۱۱ـ ۱ـ ۳ـ ۵ـ ۷/۱۵ـ ۹/۳۰
❁ زورودست قشنگه ـ رنگی ـ فرانکو
میامی (۷۵۴۳۲۹) ۹ـ ۱۱ـ ۱ـ ۳ـ ۵ـ ۷ـ ۹
سیلوانا (۳۶۳۷۷۷) ۹ـ ۱۱ـ ۱ـ ۳ـ ۵ـ ۷ـ ۹
❁ سنگام ـ رنگی ـ راج کاپور ـ ویجنتی مالا
همای (۳۱۶۶۶۹) ۹ـ ۱۲ـ ۳ـ ۶ـ ۹
❁ شکوه دلاوران ـ بزگوردونها
البرز (۳۰۴۲۵۸) ۸/۳۰ـ ۱۲ـ ۳/۳۰ـ ۷ـ ۸/۳۰
❁ طالع نحس ـ رنگی ـ گریگوری پک
برلیان (۳۹۳۵۳۵) ۹ـ ۱۱ـ ۱ـ ۳ـ ۵ـ ۷ـ ۹
❁ فستیوال فیلمهای هندی
حافظ (۳۹۱۰۷۴) ۱۰/۳۰ـ ۲/۳۰ـ ۴/۳۰ـ ۶/۳۰ـ ۸/۳۰
❁ فرانکشتین جوان ـ رنگی ـ پیتر بول
پرلوار (۶۵۵۲۹۲) ۱۱/۳۰ ـ ۱/۳۰ ـ ۳/۳۰ ـ ۵/۳۰ ـ ۷/۳۰ ـ ۹/۳۰
❁ فستیوال فیلمهای فردین و بیک ایمانوردی
الوند (۳۵۶۵۳۸) ۱۰ ـ ۱۲ ـ ۲ ـ ۴ ـ ۶ ـ ۸ ـ ۱۰
کیهان (۵۴۶۳۶۰) ۹ ـ ۱۱ ـ ۱ ـ ۳ ـ ۵ ـ ۷ ـ ۹
❁ فاسدها ـ ماسیت غول سیاه
نادر (۳۱۴۷۹۵) ۹ـ ۱۱ـ ۱ـ ۳ـ ۵ـ ۷ـ ۹
❁ فولکس سحرآمیز ـ سینما سکوپ رنگی
دروازه طلائی (۳۵۲۱۶۰) ۹/۳۰ـ ۱۱/۳۰ـ ۱/۳۰ـ ۳/۳۰ـ ۵/۳۰ـ ۷/۳۰ـ ۹/۳۰
❁ قهرمان سیاه پوش ـ رنگی ـ سردار
ایفل (۳۱۱۴۷۷) ۱۰/۳۰ـ ۲/۳۰ـ ۴/۳۰ـ ۶/۳۰ـ ۸/۳۰
❁ قیمت یک زندانی ـ سینما سکوپ رنگی
پارک (۳۱۹۶۳۷) ۹ـ ۱۱ـ ۱ـ ۳ـ ۵ـ ۷ـ ۹
❁ کینگ کونگ ـ رنگی ـ جف بریجز
ریولی (۷۵۷۷۷۷) ۱۰ـ ۱۱/۳۰ـ ۳ـ ۵/۳۰ـ ۸ـ ۱۰/۱۵
❁ کوسه ـ رنگی ـ بورت رینولدز ـ ارتورکندی
رویال (۸۲۹۷۸۵) ۱۰ـ ۱۲ـ ۲ـ ۴ـ ۶ـ ۸ـ ۱۰
❁ کودک هندی ـ محصول هندوستان
ارانوس (۵۲۷۹۷۱) ۱۰/۳۰ـ ۱ـ ۳/۳۰ـ ۶ـ ۸/۳۰
❁ مرگ ساز ـ رنگی ـ کلینت ایستوود
کاپری (۹۲۸۴۰۱) ۹ـ ۱۱ـ ۱ـ ۳ـ ۵ـ ۷ـ ۹
❁ (×) ماتیک ـ رنگی ـ مارگوهمینگوی
شهرقصه (۶۲۷۲۹۰) ۱۱ـ ۲ـ ۴ـ ۶ـ ۸ـ ۱۰
❁ میخواهم زنده بمانم ـ سوزان هیوارد
پانوراما (۳۴۴۷۵۰) ۹/۳۰ـ ۱۱/۳۰ـ ۱/۳۰ـ ۳/۳۰ـ ۵/۳۰ـ ۷/۳۰ـ ۹/۳۰
❁ مخلوق خارق‌العاده ـ سینما سکوپ رنگی
سهیلا (۳۱۶۴۲۴) ۱۱/۳۰ـ ۲/۳۰ـ ۴/۳۰ـ ۶/۳۰ـ ۸/۳۰
مراد (۷۵۳۳۸۲) ۹ـ ۱۱ـ ۱ـ ۳ـ ۵ـ ۷ـ ۹
ری (۵۲۲۵۷۸) ۱۰ـ ۱۲ـ ۲ـ ۴ـ ۶ـ ۸ـ ۱۰
❁ مشتهای فولادین ـ گروهبان فرانکو
فلور (۵۲۸۰۹۶) ۹/۳۰ـ ۱۱/۳۰ـ ۱/۳۰ـ ۳/۳۰ـ ۵/۳۰ـ ۷/۳۰ـ ۹/۳۰
❁ نورمن هیپی شده ـ رنگی ـ نورمن ویزدوم
شهرقشنگ (۶۴۷۷۷۷) ۱۱ـ ۱ـ ۳ـ ۵ـ ۷ـ ۹
❁ وحشت درسیاره هیدرا ـ رنگی ـ گوردون میچل
متروپل (۳۱۹۴۱۵) ۹ـ ۱۱ـ ۱ـ ۳ـ ۵ـ ۷ـ ۹
❁ (×) هوسهای قبل از مرگ ـ رنگی ـ فمی بنوسی
ب.ب (۸۲۹۶۴۱) ۱۰ـ ۱۲ـ ۲ـ ۴ـ ۶ـ ۸ـ ۱۰
❁ هدیه مادربزرگ ـ رنگی ـ ادویژفنگ
مازستیک (۶۶۸۴۶۱) ۱۱ـ ۱ـ ۳ـ ۵ـ ۷ـ ۹
❁ یکبار برای همیشه ـ رنگی ـ آلسیواورانو
پلازا (۶۴۴۲۵۵) ۹ـ ۱۱ـ ۱ـ ۳ـ ۵ـ ۷ـ ۹
❁ سئانس انگلیسی
گلدیس ساعت ۹/۳۰ (انسان و حیوان)

سینما کریستال: اسپارتاکوس
رنگی ـ ۷۰ میلیمتری ـ استریوفونیک

کاشی
جدید ۲۰×۲۰ ایرانا
مناسبترین پوشش برای کف و دیوار
بااستحکام فوق العاده
برخوردار از زیباترین طرحهای کاشی درجهان
دوام کاشی جدید ۲۰×۲۰ ایرانا ابدی است

برنامه آینده
سینما کاپری
«بروس لی» معبود و محبوب میلیونها جوان، پیر، زن، مرد، دختروپسر در سراسر جهان عظمت فیلم «اژدها وارد می شود» را باردیگر درفیلم «خشم اژدها» زنده می کند

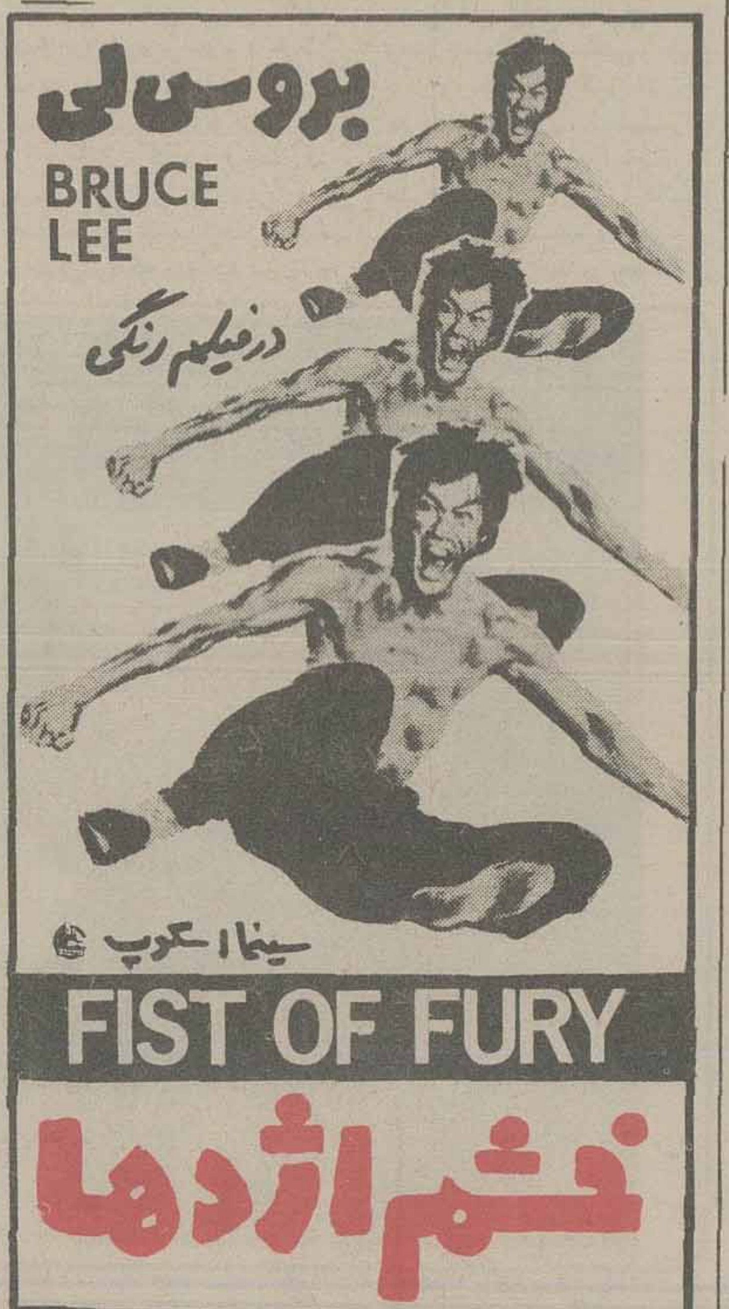

شما فکر میکنید که چطور میشه توی این دوره زمونه توی شهر فرنگ یک کشیش عاشق میشه (البته کشیش حق ازدواج نداره) ـ اول خوشگلها با هم دیگه شرط بستند که باید کاری کنیم تا این آقای کشیش را عاشق کنیم.
بعدش هم خوشگلهای شهر دورش جمع شدند در باغ سبز نشونش دادن کاری کردن که این آقا کشیش عاشق شد، رسوا شد، دیوانه شد... و انوقت شما فکر می کنید که این آقای کشیش چه کاری از دستش ساخته بود.
پس فیلم «کمدی سکسی» ـ «کمدی سکسی» را تماشا کنید تا پی به گرفتاری این جناب کشیش ببرید

از صبح ۵شنبه در سینماهای
سیلورسیتی
ادئون

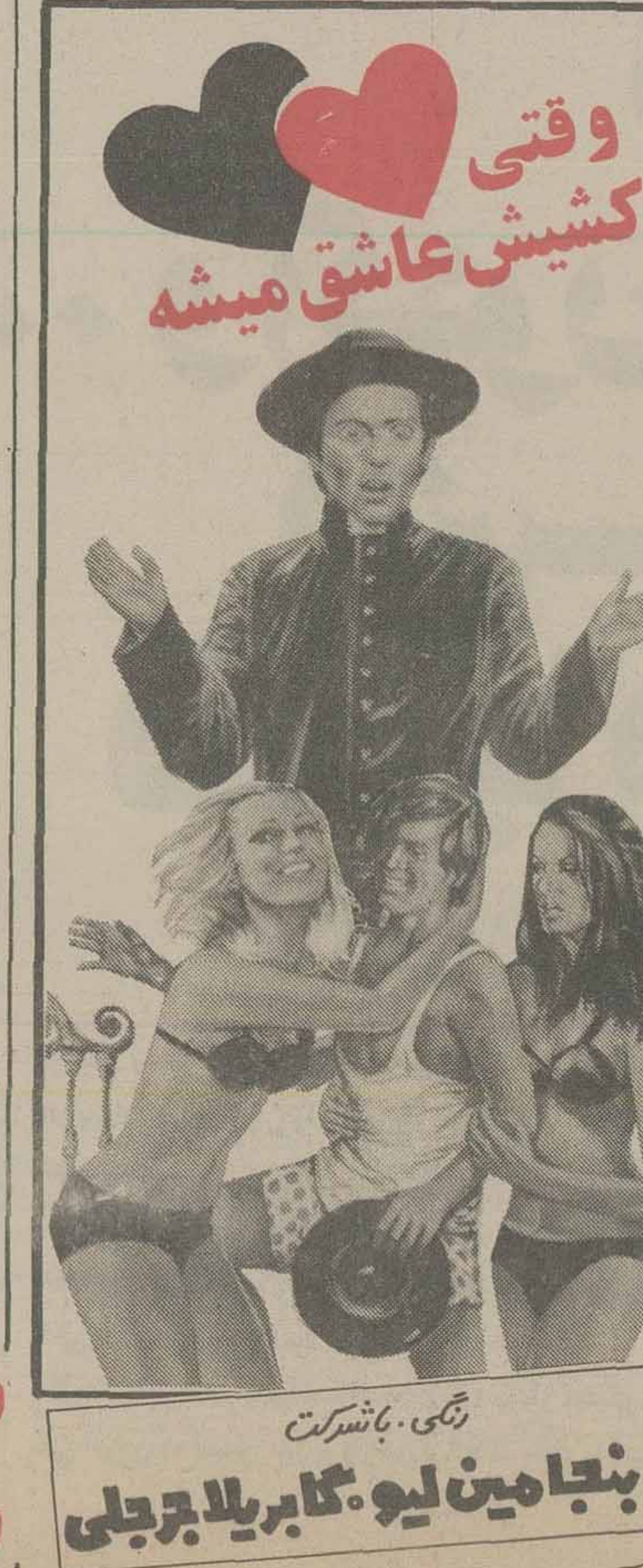

از روز ۴شنبه در سینما
شهر فرنگ
سینمای ممتاز و ۴ ستاره ****
آخرین و بهترین اثر کمدی «سترسلرز» در سری «پلنگ صورتی»

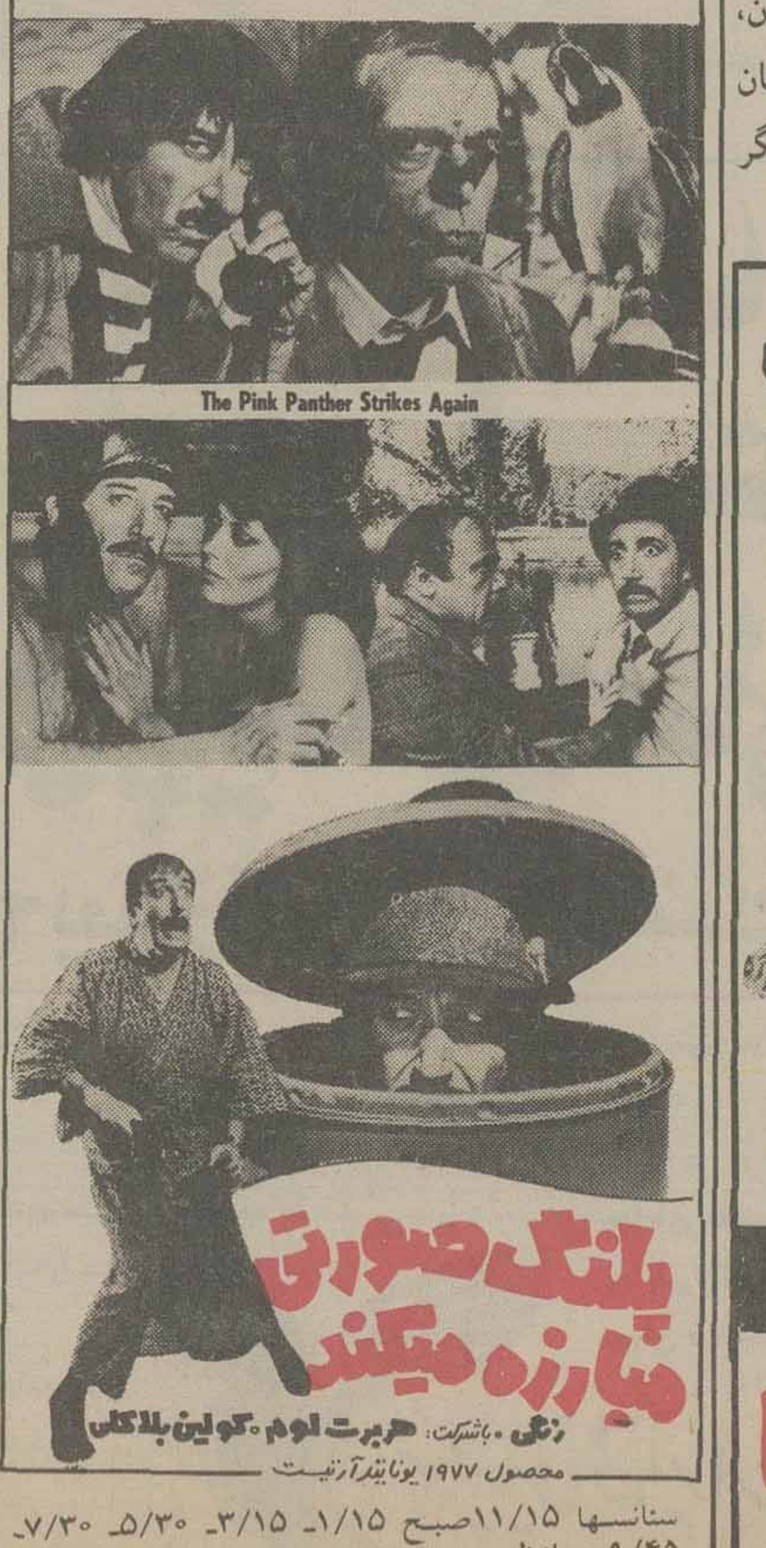

سانسها ۱۱/۱۵صبح ۱/۱۵ـ ۳/۱۵ـ ۵/۳۰ـ ۷/۳۰ـ ۹/۴۵ بعدازظهر

الاخبار
تنها مجله عربی دبستان ایران
از گروه نشریات موسسه اطلاعات
با داشتن نمایندگی در ۱۴ کشور عربی

برنامه آینده
سینما امپایر
«بروس لی» معبود و محبوب میلیونها جوان، پیر، زن، مرد و دخترو پسر در سراسر جهان عظمت فیلم «اژدها وارد می شود» را باردیگر در فیلم «خشم اژدها» زنده میکند

معشوقه گناهکار
برنامه مخصوص
عید فطر مدرن‌ترین
سینمای پایتخت

سینما سینه‌موند
نمایش دهنده بزرگترین آثار سینمائی
اینک افتخار دارد یکی دیگر از ارزنده ترین و زیباترین آثار سینمائی را با شرکت دوهنرپیشه بزرگ امریکا و ایتالیا تقدیم هنردوستان عالم سینما نماید
از روز ۴شنبه فقط در سینما
سینه‌موند

ناگهان در یک سپیده دم (۹)

نوشته‌ی: فریدون خادم

رضاشاه کبیر بخانهٔ فروغی رفت

شاه جلوی اتومبیل ایستاده و بیکی از افسران دستوراتی میدهند. مرحوم فروغی جلو رفته پرسید:

ـ اعلیحضرت قصد کجا را دارند؟

شاه گفتند:

ـ چون روسها بکرج نزدیک میشوند، میخواهم پایتخت را باصفهان انتقال دهم و حالا هم عازم اصفهان هستم.

فروغی و سایر وزراء شاه را از این مسافرت بر حذر داشته و گفتیم:

ـ صلاح در این است که اعلیحضرت از تهران خارج نشوند، چون عواقب اینکار بمراتب بدتر از ورود قشون شوروی به تهران است. اگر مردم بفهمند که شخص اعلیحضرت از تهران خارج شده‌اند، و یا پایتخت دیگر تهران نیست، سخت ناراحت خواهند شد و آشوب طلبان از فرصت استفاده کرده و بلوای عظیمی راه خواهند انداخت.

شاه اظهارات ما را شنیده پرسیدند:

ـ واقعا اینطور است؟

گفتم:

ـ بله، اینطور است و صلاح اعلیحضرت در این است که از سفر به اصفهان و انتقال پایتخت به آنجا منصرف گردند.

شاه چند لحظه‌ای بفکر فرو رفت و بعد بی‌آنکه با کسی حرف بزند بکاخ برگشت....

در حالی که تهران در تب وحشت و اضطراب میسوخت، بیرون ریختن سربازان لخت و عور از سربازخانه‌ها نیز بر بحران این تب افزود.

خبرهائی که بمأموران انتظامی میرسید، حکایت از آن داشت که هر آن ممکن است سربازان برهنه و گرسنه دست به چپاول زده و برای سیر کردن شکم خود، مغازه‌ها را غارت کنند.

احتمال وقوع یک چنین حادثه هولناکی تقریبا قطعی بود، زیرا سربازان دو شبانه روز بود که گرسنه و تشنه در شهر ویلان و سرگردان بودند و هیچکس هم بانها کمکی نمیکرد.

شاه بعد از مشورت با فروغی تصمیم گرفت سپهبد محمد نخجوان (ایشان نسبتی با سرلشکر احمد نخجوان که فرمان مرخصی سربازان را امضا کرد ندارد) را بکفالت وزارت جنگ منصوب نماید تا او با باقیمانده سربازان دو لشکر اقدام بجمع آوری افراد مرخص شده کند.

سپهبد نخجوان در یادداشتهای خود چگونگی اجرای این تصمیم را اینطور مینویسد:

«... من قبل از هر چیز تصمیم گرفتم بسربازان پراکنده و سرگردان در شهرها و جاده‌های اطراف نان و آب برسانم تا مبادا آنها از ترس گرسنگی و مردن اقدام بغارت خانه‌ها و مغازه‌ها نمایند. چند کامیون از شهرداری گرفتم و دستور دادم که نان فراوان در کامیون‌ها بار کنند. چند اتومبیل آتش نشانی نیز تانکرهای خود را از قنات آب شاه پرکردند و سپس در جاده‌های تهران، حضرت عبدالعظیم، قم، ورامین کرج و غیره حرکت کردند. هر جا که به سربازان مرخص شده میرسیدند بانها آب و نان می‌دادند.... باین ترتیب تهران از خطر غارت و چپاول رهائی یافت....

در همان روزهائی که دولت نگران وضع سربازان برهنه و گرسنه بود، مأمورین فرمانداری نظامی خبر دادند که عده‌ای از مهاجرین قفقازی تصمیم دارند تهران را به آتش بکشند. ماجرا آنطور که بعدها تحقیق بعمل آمد و قضیه روشن گردید، از اینقرار بود:

«... مهاجمین برای آنکه بتوانند نیروهای نظامی خود را وارد تهران کنند، دنبال دستاویزی میگشتند تا بهانه آن پایتخت را متصرف شوند، و چه بهانه‌ای بهتر از آن که تهران دچار هرج و مرج و آشوب گردد؟

نقشه آشوب بوسیله عده‌ای از مهاجرین قفقازی کشیده شده بود. آنها قصد داشتند ضمن حمله بساختمان مجلس شورای ملی و آتش زدن آنجا، در خیابانها و میادین و بعضی از مراکز دولتی نیز با نارنجک و بمب‌های دستی حریق‌های مصنوعی ایجاد نمایند و احیانا خانه‌ها و مغازه‌ها را نیز بدست ولگردان حرفه‌ای غارت کنند.

خبر این توطئه درست دوازده ساعت قبل از آغاز ماجرا بفرمانداری نظامی رسید. سپهبد امیر احمدی یک گروهان از سربازان مورد اطمینان خود را مأمور ساخت تا شبانه خانه رهبران توطئه را که در کوچه «اقا قاسم تاجرباشی» بود محاصره و آنان را دستگیر سازند. دستجات دیگری از سربازان نیز مأمور حفاظت از پارلمان و نقاط حساس شهر شدند.

سربازان مدافع مجلس، در مسجد سپهسالار و خانه‌های اطراف پارلمان موضع گرفته و با مسلسلهای دستی و نارنجک آماده دفاع بودند، اما دستگیری رهبران توطئه موجب شد که آنها هرگز نیازی به تیراندازی و دفاع پیدا نکنند.

فروغی مدتها بود که از بیماری معده رنج میبرد. روزی هم که مأمور تشکیل کابینه گردید، هنوز درد در جانش لانه داشت. با اینحال او حتی یک لحظه از قبول مسئولیت بزرگی که میبایست بر عهده بگیرد، درنگ نکرد و زمامدار شد.

بیست و چهار ساعت اول نخست وزیریش بی هیچ حادثه‌ای گذشت، اما روز دوم ناگهان درد کهنه شدت گرفت و او را از پا انداخت. اطباء کوچکترین حرکتی را برای او ممنوع کردند. فروغی ناچار دفتر کار خود را به اطاق خوابش در منزل منتقل کرد. در همانجا بگزارشاتی که از گوشه و کنار مملکت میرسید رسیدگی میکرد، از وزراء و دیپلماتها پذیرائی مینمود، جلسات هئیت دولت را تشکیل میداد و....

وقتی خبر بیماری فروغی را بشاه دادند و گفتند«نخست وزیر در بستر بیماری افتاده و قادر بحرکت نیست» شاه ناراحت شد و فکر کرد:

«اگر کسالت فروغی شدت پیدا کند و او را از پا بیندازد چه کسی خواهد توانست در این اوضاع و احوال خطرناک و بحرانی زمامدار شود؟ چه کسی میتواند مملکت را نجات دهد؟ چه کسی؟

شاه هر چه فکر کرد کسی را پید انکرد. بنابر این چاره‌ای نبود جز آنکه باید بکمک این سیاستمدار کار کشته شتافت و او را در مبارزه با بیماری و درد یاری کرد.

شاه دستور داد بهترین پزشکان شهر از فروغی عیادت کنند. بهترین داروها را برای او تهیه نمایند، و بیماریش را، حتی اگر برای مدت کوتاهی هم که شده، بهبود بخشند.

یک ساعت بعد، شاه که سخت نگران حال فروغی بود، یکه و تنها سوار اتومبیل سیاه رنگ خود شد و برانند دستور داد:

ـ میخواهم بدیدن فروغی بروم.

این اولین باری بود که شاه برای عیادت یکنفر بمنزل او میرفت. وقتی فروغی از آمدن شاه اطلاع پیدا کرد، خواست از رختخواب بیرون بیاید، اما شاه مانع شد. دستش را با مهربانی روی شانه نخست وزیرش گذاشت و گفت:

ـ نه من و تو هر دو پیر شده و احتیاج به استراحت داریم. بهتر است استراحت کنی.... بعد خودش در کنار تخت فروغی نشست. همه از اطاق بیرون رفتند. شاید کسی نمیخواست شاهد آن صحنه شورانگیزی باشد که اشک در چشمان رضا شاه و فروغی میدرخشید.

و این اشکها بود که کدورتهای گذشته را شکست و پاک کرد....

فردای روزی که شاه باصرار فروغی از سفر باصفهان و انتقال پایتخت بآنجا منصرف گردید، سرپاس مختاری رئیس شهربانی وقت، بدربار احضار شد

تا قبل از حادثه سوم شهریور مختاری تقریبا هر روز بحضور شاه میرسید و گزارش کارهای شهربانی را میداد. اما هجوم ناگهانی قوای روس و انگلیس بمرزهای ایران، و بلا تکلیفی و هیجانی که در محیط سیاسی کشور بوجود آمده بود، دیگر بشاه آنقدر فرصت نمیداد که در آن روزهای حساس و بحرانی وقت خود را صرف گزارشات عادی و روزمره نماید. بنابر این مختاری خیلی بندرت، و فقط در صورتی که کار فوق‌العاده‌ای پیش میآمد، بحضور شاه میرفت.

وقتی تلفنچی در بار بمختاری اطلاع داد که فورا خود را بسعدآباد برساند، او مشغول بازجوئی از چند مهاجر قفقازی بود که روز پیش بوسیله مأمورین کاراگاهی دستگیر شده بودند. با اینکه ادامه این بازپرسی برای شهربانی و مسئولین انتظامات شهر اهمیت فوق‌العاده داشت، مختاری حتی یک لحظه صبر نکرد. با عجله از پله‌های شهربانی پائین دوید. اتومبیل فورد سیاه رنگ مخصوص رئیس شهربانی را سوار شد و با سرعت بطرف سعدآباد راه افتاد.

این یکی از خصوصیات مختاری بود که وقتی احضار میشد، اگر کاسه آب دستش بود زمین میگذاشت و با سرعت برق و باد خودش را بشاه میرساند.

بهر حال، وقتی مختاری به دربار رسید، ساعت تقریبا ده و پانزده دقیقه صبح بود. شاه داشت در لابلای درختان سعدآباد قدم میزد و سیگار میکشید. قیافه‌اش خسته و متفکر بنظر میرسید. آمدن مختاری او را از افکار دور و درازی که داشت بیرون آورد. بدون مقدمه رو بمختاری کرد و گفت:

ـ می‌خواستم پایتخت را به اصفهان ببرم، اما فروغی با اینکار مخالفت کرد.

شاید حق با او باشد و رفتن ما از تهران تولید هرج و مرج و آشوب بیشتری کند. بهر حال فعلا من و ولیعهد در اینجا میمانیم ولی ملکه و شاهپورها باید بروند. ترتیب حرکت آنها با توست. خیلی زود وسائل حرکتشان را آماده کن.

و باز از خصوصیات مختاری این بود که هرگز از شاه سئوال نمی‌کرد و در باره تصمیماتی که گرفته می‌شد چیزی نمی‌پرسید. بنابر این وقتی حرفهای شاه تمام شد، او با یک سلام نظامی اجازه رفتن گرفت. یکراست به گاراژ مخصوص اتومبیلهای دربار رفت. در مدتی کمتر از یک ساعت دوازده اتومبیل آماده حرکت شدند. ملکه، شاهدختها و شاهپورها، که بدستور شاه قبلا خود را آماده مسافرت کرده بودند، در اتومبیل‌ها سوار شده بسوی پایتخت شاهان صفوی حرکت کردند.

سرپاس مختاری و چند مأمور مورد اعتماد او اتومبیل‌های حامل خاندان سلطنتی را تا اصفهان اسکورت کرده، پس از آنکه در خانه کازرونی وسائل پذیرائی آنان را فراهم ساختند بتهران برگشتند.

بامداد روز هشتم شهریور ناگهان صدای شلیک توپهای ضد هوائی در تهران بلند شد. مردم که پنج روز تمام در وحشت بمباران های هوائی بسر میبردند، با شنیدن این صداها و دیدن دو هواپیمای شکاری که در آسمان تهران مانور میدادند خیال کردند که شهر مورد هجوم بمب افکن های روس و انگلیس واقع شده است در یک لحظه شهربحال تعطیل در آمد و هر کس از گوشه‌ای فرار کرد! اتومبیلها از کار ایستادند درشگه چی‌ها درشگه خود را کنار خیابان گذاشتند و خودشان بمساجد پناه بردند. بعضی از ـ دکانداران بی آنکه مغازه خود را ببندند بطرف خانه‌هاشان گریختند ادارات تعطیل شد..... و خلاصه در یک چشم بهمزدن تهران بصورت شهری که از مرگ میگریخت در آمد!

ادامه دارد

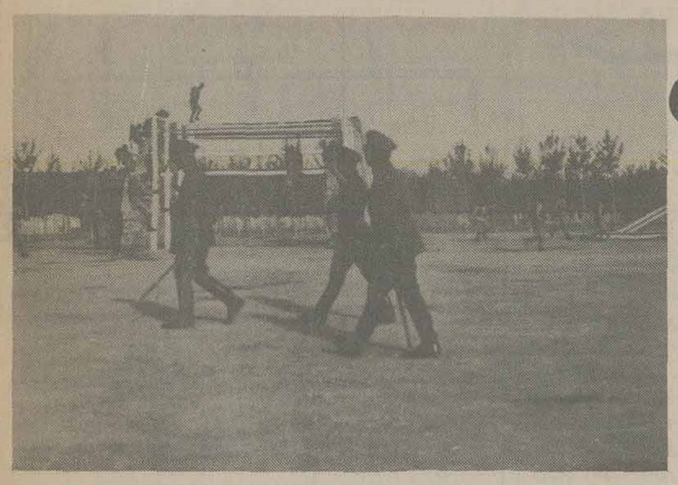

رضا شاه کبیر و والاحضرت ولایتعهد در بازدید از یکی از سربازخانه‌ها در عکس دیده میشوند.

فرمانده نیروی هوایی را زندانی کردند و دو هواپیمای کودتا کنندگان برفراز تهران به پرواز درآمد

بیمه تهران

(شرکت سهامی عام)

بزای توسعه فعالیت‌های تولیدی خود از خانم‌ها و آقایانی که مایل باشند از وقت آزادخودبرای‌تحصیل درآمد ماهانه‌ای بیش از یکصدهزار ریال استفاده نمایند .

با مشخصات زیر

- حداقل سن ۲۵ سال
- معلومات کافی
- خوش بیان و خوش برخورد

برای همکاری از طریق مصاحبه‌حضوری‌دعوت مینماید‌کدروزهای دوشنبه وچهارشنبه‌هرهفته از ساعت ۹ ـ ۱۲ صبح به ساختمان‌بیمه‌تهران ـ شماره۴۳ کوچه‌خوشبین خیابان ویلا (جنوبی) مراجعه نمایند .

وزارت بهداری و بهزیستی

موسسه آموزش مطالعات بهداشتی و بهزیستی

مرکز آموزش تخصصی پزشکی

مرکز آموزش تخصصی پزشکی وزارت‌بهداری و بهزیستی تعدادی دستیار دررشته های تخصصی (اورولوژی ـ بیهوشی ـ پاتولوژی ـ جراحی ـ داخلی ـ رادیولوژی ـ زنان و مامائی ـ کودکان) از طریق آزمون‌همگانی و مصاحبه در سال تحصیلی جاری می پذیرد .

پزشکان عمومی مشغول خدمت در مراکز درمانی وزارت بهداری و بهزیستی نیز می توانند در آزمون رشته‌های تخصصی مورد علاقه شرکت نموده در صورت موفقیت از بورس تحصیلی استفاده‌نمایند .

آزمون کتبی همگانی ساعت ۸ صبح روزیکشنبه بیست وهفتم شهریور ماه ۲۵۳۶ و مصاحبه ازساعت ۸صبح روزسه‌شنبه بیست‌ونهم شهریور ماه ۲۵۳۶ در سالن‌کنفرانس مرکز پزشکی و تحقیقاتی فیروزگر واقع‌درخیابان بهجت‌آباد، خیابان زاهد برگزار خواهد شد .

مدارک مورد نیاز :

رونوشت دیپلم دکترای پزشکی .

رونوشت پایان‌نامه خدمت وظیفه‌عمومی یا معاف بودن از خدمت وظیفه عمومی .

دو برگ رونوشت شناسنامه .

شش قطعه عکس ٤×٦ .

رسید بانکی مبنی برپرداخت ۲۰۰۰ریال‌به حساب شماره ۲۳۷۰ بانک ملی ایران شعبه بهجت‌آباد تهران .

داوطلبان باید مدارک درخواستی فوق‌را حداکثر تا پایان روز جمعه بیست‌وپنجم شهریور ماه ۲۵۳۶ به آدرس مشروحه زیرحضورا تسلیم ویاازطرق پست ارسال‌داشته و جهت دریافت کارت شرکت در آزمون‌همگانی در روز شنبه‌بیست‌و ششم‌شهریور ماه ۲۵۳۶ به مرکزپزشکی فیروزگرمراجعه‌نمایند.

تهران ـ خیابان شاهرضا، خیابان فخررازی .

موسسه آموزش مطالعات بهداشتی و بهزیستی ، مرکز آموزش‌تخصصی‌پزشکی.

هواپیمائی ملی ایران «هما»

آگهی استخدام

کارگر، راننده، آشپز

هواپیمائی ملی ایران «هما» برای تکمیل کادر سازمانی خود افراد واجد شرایط ذیل را با برخورداری از مزایا و در اختیار گذاشتن امکانات رفاهی‌زیر بهمکاری دعوت مینماید .

۱ـ حقوق و مزایای‌مکفی
۲ـ غذای گرم
۳ـ وسیله ایاب و ذهاب
٤ـ مزایای بیمه خدمات‌درمانی
۵ـ امکانات رفاهی گسترده

سمت	شرایط استخدامی
آشپز	داشتن سواد خواندن ونوشتن ، سابقه کار آشپزی با حداکثر سن ٤۵ سال
راننده پایه ۱	داشتن مدرک سوم متوسطه با ۵ سال سابقه گواهینامه رانندگی با مدرک ششم ابتدائی با ۸ سال سابقه‌گواهینامه رانندگی ویا حداکثر سن ٤۰ سال
کارگر ساده (غیرمتخصص)	داشتن سواد خواندن و نوشتن با حداکثر سن ۳۵ سال

از داوطلبان واجد شرایط فوق‌الذکر خواهشمند است با همراه داشتن اصل و فتوکپی مدرک تحصیلی برگ پایان خدمت یا معافیت دائم و شناسنامه عکس‌دار و چهار قطعه عکس تا پایان روز ۳۰ شهریور ۲۵۳۶ همه روزه بغیر از پنجشنبه‌ها و ایام تعطیل از ساعت ۱۵ الی۱۹به اداره استخدام «هما» واقع درخیابان تخت‌طاووس ، نبش روزولت اطاق شماره ۱۰۷ مراجعه نمایند.

جدول

ویژه شماره ۹۷۳۳ عادی ۱۲۰۰۵

افقی — ویژه — عمودی

۱ـ پیش گوئی هم می‌کند ـ از او فرزندی بجا نمی‌ماند ۲ـ خداوند چنین است وهمتا ندارد ـ هلاک وتباهی ـ رفیع ۳ـ صفت عدد ـ بت پرستی ـ وقت ولحظه ـ استخر وآبگیر طبیعی ۴ـ آن سو ـ هم اکنون ـ ویتامینی است ـ حماسه سرای یونان قدیم ۵ـ رهبر ـ دوکاخ بزرگ وکوچک در ورسای شاهکار مهندسی است ـ از برامدگیهای زمین ۶ـ باز داشتن کسی از کاری ـ وجه مشترک انسان واتومبیل ـ رقاص میریزد ۷ـ عامل اصلی وراثت ـ مال مردم به یغما میبرد ـ کلمه خطاب ـ گردآوری شده ۸ـ از درندگانی که برای شکار تربیت می‌شد ـ شیر تازی ـ خدا رحمتش کند ـ عقاب سیاه ۹ـ نوعی اعتیاد است ـ علامت جمع ـ سنگ نوشته ـ شکوه ۱۰ـ کشیدن ـ زورگو هم هست ـ عضوی در درون ۱۱ـ پوئیدن ـ باید آنرا به خود دنیا واگذارد ـ اشاره با گوشه چشم ۱۲ـ قسمتی از درخت ـ اراده ـ چاق وفربه ـ الیاژست ۱۳ـ از آنان چشم یاری داریم ـ حرفی در زبان موسیقی ـ شکست سپاه وفرار آن ـ گوشت ترکی ۱۴ـ گاهی به نباتات می زنند ـ بخشش‌ارزو است ـ چهره‌اش طعنه به عروس آسمان می‌زند ۱۵ـ اثری از علی دشتی ـ از اجداد پیامبر اسلام (ص)

۱ـ علم اساطیر یونان قدیم ـ از نواحی استان مرکزی ۲ـ به کار شیره کشان آید ـ یکی از انواع ـ دور واست ۳ـ مکان ـ گندم خورد از بهشت رانده شد ـ از عناصر شیمیائی ـ استفراغ ۴ـ سرشت وطبیعت ـ کلاش وزرنگ ـ فهمیدن ـ مربوط به آینده است ۵ـ بانک جانوران درنده ـ گوشه نشینی ـ فلزیست ۶ـ از سلاحهای کمری ـ از صورفلکی ـ سنگینی ـ نوعی نشستن قاب در قمار ۷ـ بلندش ارزو است ـ دستور غذا در رستوران ـ ضمیر باطن ـ نمک ۸ـ ارامش وسکون ـ صاحب کتاب (رساله قضا وقدر)۹ـ شهری در ترکیه ـ روی هرچیز ـ چرک ـ از الات طرب ۱۰ـ نیم صدای حیوانی است ـ باطن چیزی ـ فهرست ـ برپیامبران نازل میشد ۱۱ـ امر به جستجو کردن ـ گرد است ـ بخار غلیظ ۱۲ـ در سالاد زمستانی توان دید ـ تشخیص عیوب یا محاسن کلام ـ می گویند به چشم است ـ مادر ۱۳ـ از دل دردمند برآید ـ از الات طرب ـ چیزی نیست ـ اثر خستگی ۱۴ـ بی عیب از چهار ستون بدن ـ میان چیزی ـ روش شاعر یا دشمنان ۱۵ـ در قدیم نوعی شیرینی بود ـ رمانتیک ترین چهره تاریخ ادبیات روسیه که قطعه‌ای بنام مرگ شاعر دارد.

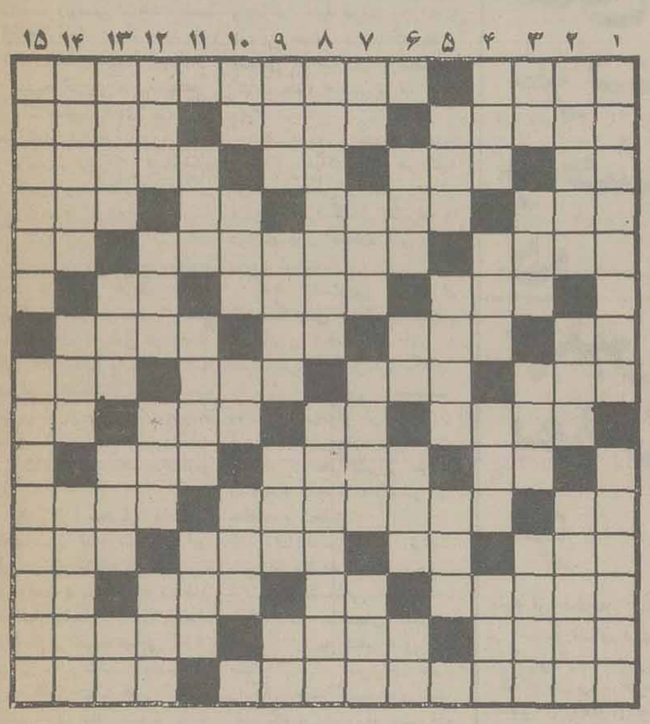

حل جدول های شماره قبل

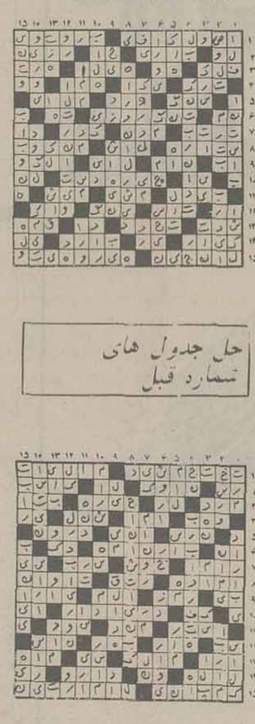

افقی — عادی — عمودی

۱ـ علم ادب میداند ـ از کشورهای امریکایی ۲ـ زمانی حاکم آب محل بود ـ پر نده شناگر ـ بکنارش رفتن جز عذاب چیز دیگری نیست! ۳ـ نور اندک ـ اضافه بار ـ نفس ـ دوشیزه است ودست نخورده ۴ـ کل وهمه ـ خونریزی که جرم نمیکند ـ دویده میزند ـ جوابش را بهوی داده‌اند. ۵ـ در دست نجار بکار اید ـ کارگران هم برای خود انتخاب میکنند ـ توانایی ۶ـ عسل است ـ درخشانتر ونورانی‌تر ـ شراب فرنگی ۷ـ به زمین فرو میرود ـ پرنده‌ایکه پائیز سروکله‌اش پیدا میشود ـ همه را شامل می‌شود ـ قسمتی از گیاه ۸ـ از اقوام ایران باستان ـ جزیره‌ای در ایران ـ پارچه‌ایست ـ بانگ جرس ۹ـ سرزمین ـ حرف شگفت زده ـ از لوازم ارایش خانمها ـ فلزیست ۱۰ـ خاک کوزه گری ـ پارچه کج بریده شده ـ پسوندیست ۱۱ـ یازده است وچه بجا آمده ـ از زندگی آسوده بهره نبرد ـ از پیاده خبرش نیست ۱۲ـ خویشاندی ـ در صورت بجونید ـ عذابش را طاقت نتوان ـ لباس روی لباسها ۱۳ـ در بدر است ـ شراب ـ رنگی است ـ علامت نداشتن ۱۴ـ از شهرهای اذربایجان ـ بهشتش ارزوست ـ ممکن بودن ۱۵ـ شاعر آینه عبرتش دانسته ـ بکار ترزیق اید.

۱ـ از بنادر اروپایی ـ خلیجی در امریکا ۲ـ کتاب شعر ـ در پائیز بیشتر میوزد ـ از نژادهاست ۳ـ زمین آذری ـ شهر عرب ـ یکی از مکانهای مذهبی ـ دوران دوشیزگی را پشت سر نهاده ۴ـ صدای کلفت ـ شیطان باعث آن است ـ مهره‌ای در شطرنج ـ لباسی است ۵ـ بجای شانه بکار میاید ـ شکر گزار ـ ازادورها ۶ـ شهری در آلمان ـ واحدی در وزن ـ زین برگرده‌اش نهند ـ بادنجانش افت نداره ۷ـ میان چیزی ـ حرف شرط ـ مجلس نمایندگان ـ خدا رحمتش کند ۸ـ جای تازه از دنیا رفتگان است ـ بلندترین قله را دارد ۹ـ گندم خورد واز بهشت رفت ـ حمله ناگهانی ـ گاهی از خوشحالی در میاورند ـ از الات طرب ۱۰ـ تکرارش پرنده ایست ـ از عهده هرکسی بر نیاید ـ ازموجودات خیالی ـ بندری در فرانسه ۱۱ـ وسیله اسیر کردن است ـ تهنیت ودرود ـ شما خودتانرا میگوئید ۱۲ـ پیش از اصول اید ـ گرد اگرد شما را گرفته ـ بخیل وخسیس ـ مسلمان متمکن میدهد ۱۳ـ از نواحی تهران ـ کاسب چنین معامله کردن را میپسندد ـ به زیرش روند وخیس شوند ـ آب پاک ۱۴ـ خراب شده ـ از احجام اهند سی ـ کیسه چرمی ۱۵ـ همان بلد است ـ پول کشور انگلستان.

شماره : ۲۴۷۱
تاریخ: ۱۶ره‌ر۲۵۳۶

«آگهی»

شهرداری زرند کرمان در اجرای ماده ۱۷ قانون نوسازی و عمران شهری و آئیننامه مربوط و تبصره ۲ ماده ۱۶ قانون مزبور اجرای طرح احداث خیابان کوچه‌مصلی رابرطبق نقشه تصویبی به اطلاع میرساند .

نقشه و فهرست ارزیابی طرح احداث خیابان کوچه مصلی بموجب بند ۷ بیست‌وهفتمین و بند ۲سی‌و ششمین جلسه انجمن شهر مورد تصویب قرار گرفته و طی شماره ۱۱۴۷ مورخه ۱۳ره‌ر۲۵۳۶ نیز به تصویب مقام فرمانداری شهرستان زرند رسیده است تاریخ‌اجرای‌طرح دوماه پس‌از انتشار این‌آگهی‌ومهلت قبول اعتراض از همین تاریخ تا دوماه خواهد بود نقشه و فهرست ارزیابی تصویبی طرح در ساختمان شهرداری جهت ملاحظه عموم نصب گردیده و معترضین باید ذیل برگ اعتراض نشانی کامل و روشن خود را قید نمایند . محل قبول‌اعتراضات دفتر شهرداری میباشد ضمنا مقارن انتشار این آگهی نتیجه ارزیابی‌هر یك از مستغلات مسیری بمالك مستقل ابلاغ خواهد شد .

سید عبدالرحیم تنهائی
شهردار زرند

استخدام کتابدار ومسئول انتشارات

نیروی هوائی شاهنشاهی‌تعدادی‌غیرنظامی راکه دارای مدرك تحصیلی فوق لیسانس یا لیسانس کتابداری ودیپلم روزنامه‌نگاری باشند از طریق مصاحبه جهت خدمت در تهران باحقوق مکفی استخدام می نماید . داوطلبان می‌توانند همه‌روزه‌باستثناء پنجشنبه ها و تعطیلات رسمی از ساعت ۸الی ۱۱ بستاد فرماندهی نیروی هوائی شاهنشاهی (مدیریت کارگزینی ـ غیرنظامیان) واقع درخیابان فرح‌آباد ژاله مراجعه و یا باآدرس مذکور مکاتبه نمایند . مالف ۱۳۵۵۰

نیروی‌هوائی‌شاهنشاهی

امروز و فردا در تلویزیون ببینید

برنامه اول (شبکه)

یکشنبه
۱۹/۰۰ ـ اخبار
۱۹/۰۵ ـ قرائت قرآن
۱۹/۱۵ ـ میزگرد مسائل دینی
۱۹/۴۲ ـ دعای قبل از افطار
۱۹/۴۷ ـ اذان مغرب
۱۹/۵۳ ـ سخنان جاویدان
۲۰/۰۰ ـ علی ابرمرد تاریخ
۲۰/۳۰ ـ دانشگاه ازاد
۲۱/۰۰ ـ پژوهشهای دینی
۲۱/۳۰ ـ اخبار
۲۱/۴۵ ـ وادی ایمان

دوشنبه
ـ۱۹/ ـ اخبار
۱۹/۰۵ ـ قرائت قرآن
۱۹/۱۵ ـ میزگرد مسائل دینی
۱۹/۴۱ ـ دعای قبل از افطار
۱۹/۴۶ ـ اذان مغرب
۱۹/۵۲ ـ سخنان جاویدان
۲۰/۰۰ ـ نیایش
۲۰/۱۰ ـ علی ابرمرد تاریخ
۲۰/۴۰ ـ اشعار مذهبی
۲۰/۵۵ ـ پژوهشهای دینی
۲۱/۳۰ ـ اخبار
۲۱/۴۵ ـ محراب خونین

بین المللی

یکشنبه
۱۹ اخبار
۱۹/۲۰ داستان حیوانات
۱۹/۴۵ میکی ماوس
۲۰/۳۰ زندگی حیوانات وحشی
۲۰/۵۵ پیشگامان نقاشی مدرن
۲۱/۳۵ دانش
۲۱/۵۰ خلاصه اخبار

دوشنبه
۱۹/۰۰ ـ اخبار
۱۹/۲۰ ـ سرزمین وحشی
۲۰/۱۰ ـ رودا
۲۰/۳۵ ـ بعدا اعلام میشود
۲۱/۰۰ ـ شکارچی
۲۱/۵۰ ـ خلاصه اخبار

آمار سازمان فرهنگی بین المللی یونسکو:

بقیه از صفحه ۵

کشور و همچنین حمایت دولت و مسئولان فرهنگی مملکت و سازمانهای مختلف فرهنگی و ارتباط جمعی از قبیل رادیو تلویزیون و جراید اقدامات وسیعی پیرامون طبع و نشر آثار مربوط به فرهنگ و هنر و تاریخ و ادبیات و علوم مختلف همراه با حفظ و تامین حقوق مسلم صاحبان اثر از نظر مادی و معنوی و آگاهی و تشویق همگانی با سوادان به امر حیاتی مطالعه کتاب انجام دهد. تا از این راه ضمن خدمت به فرهنگ مملکت قدمهای موثری برای چاپ و نشر کتاب درایران و از بین بردن بی علاقگی مردم به کتاب و کتاب خواندن برداشته شود.

دراینده نزدیک کلیه مولفان و مترجمان ایران اعم از تهران و شهرستانها طبق ضوابط و شرایط تعیین شده به مرور اعضاء مورد احترام و سهام دار این شرکت فرهنگی که بدون هیچگونه انگیزه سودجوئی تاسیس شده خواهند بود هدف اصلی شرکت پایان دادن به وضع نابسامان کار چاپ و نشرکتاب و تشویق مردم به مطالعه آثار مختلف ادبی و علمی و هنری تاریخی از طرق مختلف می باشد اولین اعضاء هیئت مدیره شرکت مولفان و مترجمان ایران بشرح اسامی زیر تعیین شده اند:

استاد دکتر ذبیح‌الله صفا ـ استاد عبدالرحمن پارسا تویسرکانی ـ مهندس عزت‌الله تیرانداز ـ ابوالقاسم حالت ـ دکتر کیومرث وثوقی ـ عبدالرضا حقیقت (رفیع) ـ جواد محمد زاده ـ محمد رضا جعفری

بسیج عمومی و پیشنهادها

۱ـ حمایت مادی دولت از محل اعتبارات فرهنگی و غیره به مولفان و ناشران با صلاحیت از طریق خرید کتاب به تعدادی قابل توجه در درجه اول اهمیت قرار دارد زیرا طبق آئین نامه موجود خرید یکصد تا سیصد مجلد کتاب از طریق وزارت فرهنگ و هنر آن هم با وضع اعتبار تاثیر زیادی در رفع رکود کار چاپ و نشر کتاب نخواهد داشت. از هر کتاب مفیدی که در سال بچاپ میرسد حداقل نصف تعداد آن را باید وزارت فرهنگ و هنر خریداری کند.

۲ـ از محل اعتبار مخصوصی که دولت برای این کار در نظر خواهد گرفت نسبت به پرداخت قسمتی از هزینه های مختلف کتاب به ناشران اقدام نموده و در نتیجه مبلغی که از این بابت پرداخت میشود از هزینه کلی کتاب کسر کرده و قیمت روی جلد کتاب را به همان ماخذ کمتر تعیین کنند تا از این راه غیر مستقیم به افراد کتاب خوان کمک شده و تشویقی برای کتاب خوانهای جدید از طریق در دست رس قرار گرفتن کتابهای ارزان شده باشد.

تردیدی نمیتوان داشت که اهمیت تاثیر ارزنده این کار فکری همگانی از پرداخت تفاوت قیمت قند و شکر و گندم که هر ساله دولت در بودجه خود اعتباری برای آنها تخصیص میدهد بمراتب بیشتر و عالی تر و پر نتیجه تر خواهد بود.

۳ـ تشویق مردم به ویژه جوانان به کتاب خوانی از طریق جراید و رادیو و تلویزیون و تعیین جوایز بسیار زیاد و چشم گیر برای افرادی که بیشتر از دیگران کتاب خوانده و یا مطالعه کرده‌اند.

۴ـ تعیین جایزه سالانه برای افرادی که بیشتر از دیگران مردم را به خواندن کتاب تشویق کرده و موفق شده‌اند بدیهی است تخصیص این جایزه بزرگ مثل جایزه آبادانی و درختکاری با اهمیت خواهد بود زیرا با انجام این کار افکار و اندیشه های تشنه جوانان این مملکت به نحو بسیار صحیح آبیاری خواهد شد و در نتیجه آنان را از خطر سقوط و گمراهی و لغزش رهانیده و نیروی انسانی فعال کشور کمتر به هدر خواهد رفت.

۵ـ تخصیص اعتباری از طرف وزارتخانه ها و سازمانهای دولتی اعم از لشکری و کشوری جهت خرید کتابهای مفید منتشر شده در هر سال.

۶ـ تشویق دانش آموزان و دانشجویان و حتی کارمندان و کارگران به مطالعه کتاب ضمن تعیین جوایز قابل توجه برای افرادی که بیشتر از دیگران مطالعه کرده و یا با سوادان را به مطالعه کتاب تشویق و ترغیب کرده‌اند.

۷ـ ایجاد برنامه های مختلف بطور مستمر (همه روزه) در رادیو و تلویزیون جهت راهنمائی وارشاد مردم به کار مطالعه و بازگو کردن فواید خواندن کتاب و یادگیری مستمر تا واپسین دم زندگی

۸ـ ایجاد صفحه مخصوص ویژه در کلیه جراید روزانه و هفتگی جهت معرفی کتابها و تشویق خوانندگان به مطالعه کتاب بطور مستمر و غیر قابل وقفه.

۹ـ صدور دستور رسمی جهت ایجاد کتابخانه در کلیه مراکز فرهنگی و دینی اعم از مسجد و آرامگاه و امامزاده ها در شهرها و دهکده های ایران (بدون استثناء)

۱۰ تشویق خریداران فروشگاههای بزرگ و تسلیم کتابهای مختلف به آنان به نسبت خرید آنها از فروشگاهها

۱۱ـ تجلیل مستمر موسسات فرهنگی از محققان و نویسندگان معاصر به ویژه زندگان از نظر تشویق جوانان به ایجاد توجه و علاقه در کار مطالعه و تحقیق.

۱۲ـ تشویق و ترغیب سربازان وظیفه و درجه داران ارتش شاهنشاهی به کتاب خواندن در ساعتهای معین و خرید و توزیع کتاب های مفید منتشر شده در بین آنان بطور رایگان (مانند کشورهای پیش رفته که در این راه پیش قدم بوده‌اند و با انجام این کار خدمت زیادی به مولف و ناشر و بالاخره نشر فرهنگ کرده‌اند.

۱۳ ـ تشویق افراد خیر و متمکن درخرید و توزیع کتابهای مفید منتشر شده در بین باسوادان هر شهر و محله به ویژه جوانان و اعلام نام آنان در رادیو و تلویزیون و جراید.

۱۴ـ و بالاخره تهیه و تصویب لایحه‌ای در مورد لزوم احترام عموم افراد جامعه به حقوق و شخصیت معنوی مولف و مترجم و محقق و ایجاد تسهیلات عمومی اعم از مادی و معنوی برای ایشان در مواقع مراجعه به موسسات مختلف مملکت.

مدیر عامل شرکت مولفان و مترجمان ایران
عبدالرفیع حقیقت (رفیع)

جشن فرهنگ مردم

امسال از بیستم تا بیست و ششم مهرماه جشنواره‌ی دیگری با نام جشن فرهنگ مردم در اصفهان برگزار خواهد شد.

هدف جشنواره‌ی فوق تنها ارائه‌ی نمایشی آداب و رسوم سنت های مردمی نیست. قصد بر این است مطالعه و تحقیقات پیرامون فرهنگ مردم نه تنها در خلال مدت برگزاری جشنواره بل در طول سال نیز جریان داشته و از این طریق تحقیقات فوق گسترش یابد و چهره های ارزنده‌ی فرهنگ مردمی شناخته و ارائه شوند.

برنامه های جشن فرهنگ مردم به رقص و آواز و فیلم و نمایش منحصر نمیگردد، و جنبه های دیگری از مسائل سنتی را نیز شامل میشود. برنامه های امسال جشن فوق از طرف کمیته‌ی برگزاری جشن ها چنین پیشنهاد شده است:

نمایش ـ شامل اجرای برنامه های تعزیه، شبیه خوانی مضحک، سیاه بازی و خیمه شب بازی.

موسیقی و رقص ـ از نواحی خراسان و بلوچستان و غیره

مراسم عامیانه ـ شامل اجرای معرکه گیری، شعبده بازی نقالی یا سخنوری در قهوه خانه ها برنامه های زورخانه، برنامه های حمامهای قدیمی ایران.

خوراکهای ایرانی ـ شامل معرفی و طبخ انواع خوراکیهای ایرانی می باشد که خوراکهای مختلف ایرانی ارائه خواهد شد.

نمایشگاه ـ تعدادی نمایشگاه در باره‌ی زندگی سنتی اهالی مناطق مختلف ایران، پوشاک مختلف ایرانی، هنرهای دستی و حضور کودک در فرهنگ سنتی و آثار مذهبی ایران، برگزار خواهد شد.

فیلم ـ یک رشته فیلم مردم شناسی و علوم انسانی بطور کلی نمایش داده خواهند شد.

سخنرانی ـ یک جلسه‌ی سخنرانی در باره‌ی فیلمهای مردم شناسی نمایش داده شده و یک جلسه سخنرانی در باره فرهنگ مردم برگزار میشود، که در این جلسات تعداد زیادی از دانشمندان مردم شناسی و علوم انسانی شرکت خواهند داشت.

فستیوال افریقا

علاوه بر فستیوال شکسپیر که از هفتم مهرماه در تآتر شهر برگزار خواهد شد، از برنامه های دیگری که امسال در این سالن خواهیم دید، «فستیوال آفریقا» است. در طی این فستیوال با موسیقی، رقص و نمایش های سنتی این قاره برخورد خواهیم نمود و با ویژگیهای هنر نمایشی قاره آفریقا آشنا خواهیم شد.

بزرگداشت فریدون رهنما

امروزوفردا برنامه های بعد از ظهرهای بهتر سینمای ازاد اختصاص دارد به بزرگداشت فریدون رهنما فیلمساز فقید تلویزیون ملی ایران، در برنامه فوق با نمایش فیلم، اسلاید و پخش صدا و موسیقی متن. و قرائت گزارش های این فیلمساز یادش گرامی داشته میشود.

آقای تی.وی

فرشید مثقالی گرافیست و کارگردان انیمشن های کانون پرورش فکری کودکان و نوجوانان که فیلم کرم خیلی خیلی خوب و چند فیلم دیگر از او را در جشنواره های کودکان دیده‌ایم، اخیرا در تلویزیون ملی ایران مجموعه‌ای کارتونی برای کودکان تدارک دیده است، با نام آقای تی وی، زمان هر **قسمت این مجموعه** از دو یا سه دقیقه تجاوز نمی کند و برای اولین بار اولین مجموعه‌ای است که تلویزیون بطریقه‌ی انیمشن برای بچه ها تهیه می کند.

یاد گار های غرب وحشی در چنبره تمدن نو

بقیه از صفحه ۱۷

در اخرین نمای فیلم بیانگر جایگزینی غرب متمدنی هستند که مرگ قهرمان و ضد قهرمانی چون (سامی و زاک) را که شاخص های غرب وحشی بودند اعلام میدارد.

اما علیرغم چنین دور نمائی، فیلم به سبب دوری گزیدن از عوامل بدیهی وسترن کلاسیک همچون شخصیت پردازی (هرچند که دو ادم اصلی بعد هائی نمادین و کلی داشته باشند) و تضعیف جنبه های رمانتیک داستان، موفق نمی گردد، به رغم تاکیدهای پی در پی کلامی و تاکید های موجود در فیلمنامه نگاه تاسف بار خودرا به این میراث داران وسترنرهای اصیل که از دست میروند حفظ کند.

میماند اینکه برگردان زبان فیلم به فارسی چندان ناشیانه و باگویندگانی انجنان مبتدی صورت گرفته که لطمه فراوانی به فیلم و بازی هنرپیشگان وارد اورده است.

بیژن امکانیان

«لحظه» تمام شد

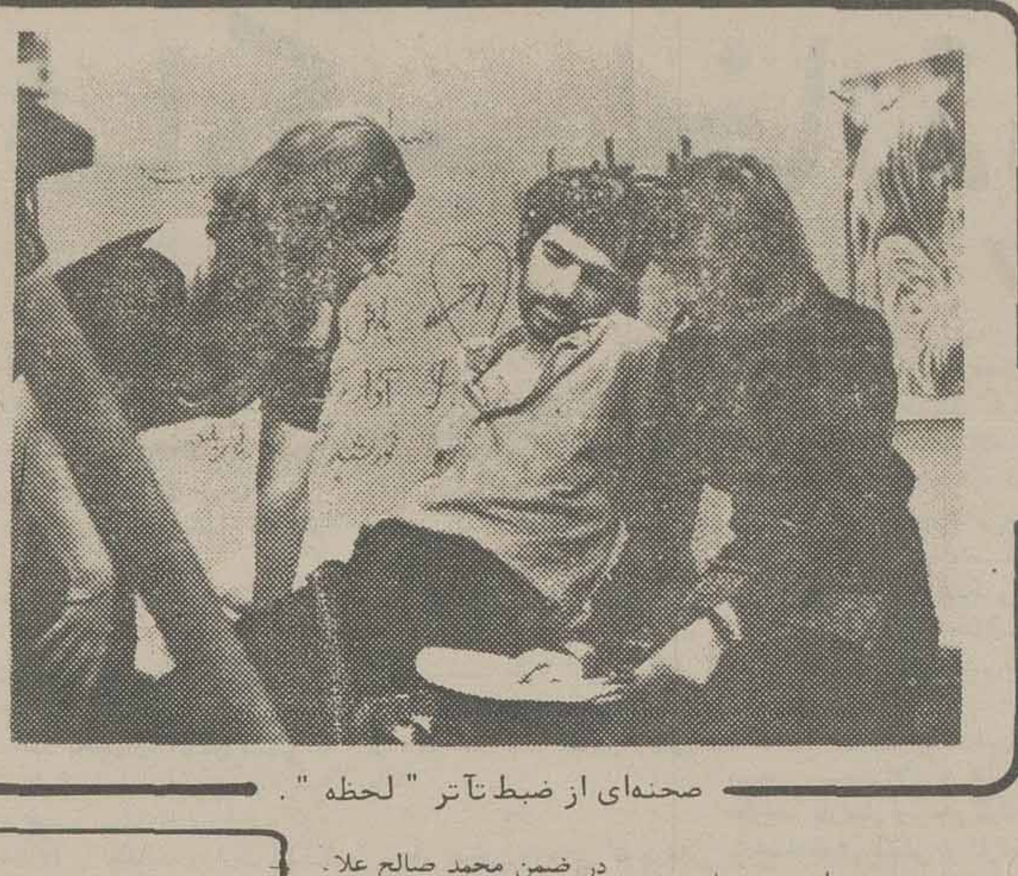

صحنه‌ای از ضبط تآتر " لحظه ".

مجموعه جدید محمد صالح علاء «لحظه» آماده نمایش شده است و به احتمال زیاد مهرماه امسال از برنامه دوم پخش خواهد شد. صالح علاء پس از عدم موفقیت نمایش «اسکی روی آتش» که در دهمین جشن هنر شیراز بروی صحنه امد، مجموعه فوق را در ۶۵ قسمت برای تلویزیون تهیه و کارگردانی کرده است. در این مجموعه که زمان هر قسمت ان مدت کوتاهی را بخود اختصاص میدهد، صالح علاء به بررسی لحظه‌ای کوتاه از زندگی میپردازد. کارگردانان فنی این مجموعه ناصر برهان آزاد، انوشه درخشانی و پاشا شاهنده هستند و فکر و طرح تیتراژ مجموعه لحظه از ایرج گرگین است.

ویدا قهرمانی ستاره‌ی فیلمهای فارسی قدیم، پس از مدتی دوری از سینما و همچنین جمیله شیخی مهین دیهیم، فریدون فرخزاد، بهروز به نژاد، کامران نوراد، جمشید گرگین، هوشنگ توکلی، جمشید لایق، علیرضا مجلل، و محبوبه **بیات عمده بازیگران مجموعه لحظه میباشند.**

در ضمن محمد صالح علاء. هم اکنون با سرمایه ایرج پورمروت مشغول اماده ساختن مقدمات اولین فیلم سینمائی خویش است این فیلم که بایگانی نام دارد علیرضا زرین دست فیلمبرداری میکند و دران کامران نوزاد، رضا مختاری و نادر دلاوری بازی دارند.

«ببخشید» باتعویق های بسیار

سیروس قهرمانی، و طوبی سلیمی در نمایی از بخشید

ببخشید سریال میان پرده‌ای که بشکل برنامه آقای مربوطه تهیه شده بود و عید نوروز چند قسمتی از آن پخش شد و با عدم موفقیت روبرو گردید مجددا بعد از شش ماه تاخیر، مهرماه امسال از شبکه‌ی سراسری نمایش سری های جدید آن آغاز خواهد شد.

هوشنگ سلطانزاده، یعقوب میرزالو و علیرضا میبدی با عنوان فکاهی نویس با این برنامه همکاری دارند.

و سیروس قهرمانی سازنده و بازیگر نقش اول سریال فوق است. هنرپیشگان سینمای فارسی نقشهای دیگر قسمت های مختلف سریال را بعهده دارند.

طلاق

مسعود اسدالهی سازنده‌ی سریال آدم و حوا که مدتی هم در سینما به فعالیت پرداخت، کار مجموعه‌ی جدیدش طلاق را به نیمه رسانیده است که احتمالا در فصل پائیز امسال در تلویزیون نمایش داده خواهد شد. قهرمان سریال فوق خبرنگار حوادث روزنامه است و پیرامون مشکل طلاق ماجراهایی در قسمتهای مختلف سریال روی میدهد.

ژیلا سهرابی و آذر فخر از جمله بازیگران این مجموعه می باشند.

الاخبار
تنها مجله عربی زبان ایران
از گروه نشریات موسسه اطلاعات
باداشتن نمایندگی در ۲۱ کشور عربی

آگهی مناقصه

بانک ملی ایران احداث ساختمان های شعب خوددر شهرستانهای الیگودرز ـ تویسرکان ـ نهاوند و همدان را که مقدار کل کار در حدود ۰۰۰ر۰۰۰ر۱۵۰ ریال (یکصدو پنجاه میلیون ریال) بر آورد گردیده بمناقصه میگذارد، شرکت های ساختمانی کمایل باشند در مناقصه مزبور شرکت نمایند میتوانند از تاریخ ۱۴ر۶ر۲۵۳۶ تا آخر وقت اداری روز ۲۳ر۶ر۲۵۳۶ به اداره ساختمان این بانک واقع در خیابان روزولت مقابل خیابان کریمخان زند مراجعه و اسناد ومدارک مناقصه و نقشه های مربوطه را در مقابل پرداخت مبلغ بیست هزار ریال دریافت نمایند.

بانک ملی ایران

یاماها YAMAHA
SINCE 1887

شوردل انگیزموسیقی را،
باارگ الکترونیك یاماها،
تجربه‌کنید،
تاتاثیرواقعی موسیقی را
درقلب وروح خود احساس‌کنید.

ایران یاماها تخت طاووس ـ چهارراه روزولت تلفن: ۸۴۹۰۴۰

متخصصین کارخانجات یاماها بمنظور بازدید و سرویس و تعمیرات احتمالی ارك‌های یاماها هم اکنون در ایران میباشد.
دارندگان ارك یاماها برای کسب نوبت و تعیین آدرس همه روزه میتوانند بآدرس ایران یاماها ـ تخت طاوس نزدیك چهارراه روزولت مراجعه و یا با تلفن ۸۴۹۰۴۰ مذاکره و ثبت نام نمایند.

دانشگاه ملی ایران

پذیرش دانشجو برای دوره فوق لیسانس رشته زبان و ادبیات فارسی درسال تحصیلی ۳۷ـ۲۵۳۶

دانشکده ادبیات و علوم انسانی دانشگاه ملی ایران درسال تحصیلی ۳۷ـ۲۵۳۶ برای دوره فوق لیسانس رشته زبان وادبیات فارسی برطبق آئین نامه دوره فوق لیسانس تعدادی دانشجو از طریق مسابقه ورودی می پذیرد.

شرائط :

۱ـ فقط دارندگان درجه لیسانس در رشته زبان و ادبیات فارسی از دانشگاههای معتبر میتوانند برای شرکت در مسابقه ورودی داوطلب شوند.

۲ـ معدل کل لیسانس داوطلبان نباید از معادل ۳۰در نظامهای مختلف نمره‌گذاری کمتر باشد.

مدارك لازم برای شرکت در مسابقه ورودی:

۱ـ فتوکپی گواهی رسمی ریز نمره‌های دوره لیسانس.

۲ـ گواهی رسمی میانگین کل نمره‌ها (برای کسانی که میانگین کل نمره‌ها در دانشنامه یا صورت ریز نمره‌ها در گواهی نامه موقت ذکر نشده است).

۳ـ فتوکپی دانشنامه لیسانس یا گواهی موقت‌لیسانس.

۴ـ فتوکپی شناسنامه.

۵ـ چهار قطعه عکس ۴×۶ که در سال جاری گرفته شده باشد.

۶ـ فتوکپی دفترچه پایان خدمت زیر پرچم و یامعافیت دائم.

(فارغ‌التحصیلان سال تحصیلی جاری در صورتی که‌سن آنان از ۲۸ سال تجاوز نکند میتوانند در مسابقه‌شرکت کنند).

۷ـ فیش بانکی به مبلغ یکهزار ریال که باید به حساب‌شماره ۱۳۶۴ دانشگاه ملی ایران در یکی از شعبه‌های بانک ملی ایران پرداخت شده باشد.

موادی که ازآن‌ها امتحان بعمل خواهد آمد:

مقاله‌ای در باره تاریخ ادبیات ایران ـ تجزیه و تحلیل و تفسیر نمونه‌هائی ازمتون عمده منظوم‌ومنثور ـ زبان فارسی ـ زبان عربی ـ زبان انگلیسی (در حدود برنامه دوره لیسانس زبان و ادبیات فارسی).

یادآوری لازم :

داوطلبان واجد شرایط باید تقاضانامه خود را که‌شامل نام، نام خانوادگی، نام پدر، شماره و محل صدور شناسنامه وتاریخ تولد ومحل تولد ونشانی کامل و شماره تلفن باشد بطور خوانا تنظیم نموده همراه با مدارکی کمذکر شد بایست سفارشی به نشانی:

دبیرخانه دانشکده ادبیات و علوم انسانی دانشگاه‌ملی ایران (اوین) بنحوی ارسال دارند که حداکثر تا آخروقت اداری شنبه ۲۶ شهریور بوسیله پست سفارشی به اداره‌دبیرخانه دانشکده واصل شود ویا شخصا آنهارا بەدبیرخانه تا آن تاریخ تسلیم نمایند.

تاریخ امتحان :

امتحان کتبی در ساعت ۴ بعدازظهر دوشنبه ۴ مهرماه ۲۵۳۶ بعمل خواهد آمد و کارتهای ورودی داوطلبان‌صبح همان روز بوسیله دبیرخانه دانشکده ادبیات و علوم انسانی توزیع خواهد شد.

دانشگاه ملی ایران

متال سقف
کارخانجات پرشیان متال فورمز

سبك ، سریع ، مقاوم

متال سقف قالب دائمی سقفهای بین طبقاتی است که ازپروفیل ذوزنقه‌ای ۳۵ میلیمتری باضخامت ۶۰٫، ۷۰٫، ویا ۹۰٫ میلیمتر ساخته شده که با اضافه نمودن مش یا میله گرد وحدود ۷ الی ۱۰ سانتیمتر بتون بامزایا وامتیازات انحصاری بیشمار بجای سقف های ضربی، سفالی ویابلوك سیمانی قابل استفاده میباشد ونتیجه آن: سرعت زیاد درساخت سقف ، مقاومت فوق العاده درمقابل زلزله وحدود ۴۰٪ صرفه جویی درمصرف آهن واسکلت فلزی.

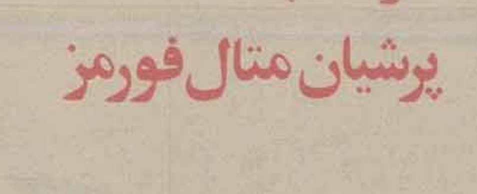

کارخانجات پرشیان متال فورمز

اولین سازنده متال سقف وپروفیلهای کرکره‌ای وذوزنقه‌ای جهت پوشش جانبی وسقفی ازجنس گالوانیزه، گالوانیزه رنگی وآلومینیوم درخاورمیانه

تهران عباس آباد خیابان پاکستان خیابان دهم پلاك ۲۱ تلفنهای: ۶۲۷۳۴۵ ۶۲۳۳۲۷

بوسیله بخش خصوصی در ٤ ماهه اول امسال

٥ر٦٢ میلیون دلار مواد غذائی بخارج سفارش داده شد

بخش خصوصی در چهار ماهه اول سال جاری حدود ٥ر٦٢ میلیون دلار مواد غذائی بخارج سفارش داده که قسمت اعظم آن تاکنون وارد کشور شده و به بازار عرضه گردیده است. همچنین وزارت بازرگانی در چهارماهه اول سال با ورود ۱۷۲ هزار تن برنج موافقت کرده است.

اقلام وارداتی

بموجب یک گزارش رسمی که امروز از جانب وزارت بازرگانی انتشار یافت میزان ثبت سفارش اقلام عمده مواد خوراکی که بوسیله بخش خصوصی در ٤ ماهه اول سال جاری صورت گرفته، بشرح زیر است:

گاو و گوسفند زنده ۱۰۵۳۸٤٤٦دلار
تخم مرغ ۷٤٥٦۸٤دلار
سیب زمینی ۱۲۰۳۷٥۰ دلار
پنیر ۹۷۹۹۳۸۳ دلار
شیرخشک ۹۹۸۲۲۹٦ دلار
پرتقال و نارنگی ۱۷۷۰٥۳۳۰ دلار
سیب‌زمینی ۲۲۲۳۸٦٥ دلار
گوشت گاووگوسفند ۱۲۱۲٥۷٤دلار
کره ۸۱٥۸۰۰٤ دلار
ماهی منجمد و دودی ۷٥۳۰۳دلار
آبجو ٤۲۷۱۸۰۳دلار
موز ۳٤٦۰۰۰۰ دلار
کنسرو گوشت ۸۳۰٦۲ دلار
نخود و لوبیا و لپه ۹۱۸٥۱۲دلار
ژامبون ۹۳٥٥دلار
جوجه یکروزه ۱۱٤٤۸٤ دلار
ماکارونی ۱۲٤٦۲دلار
لوبیا قرمز ٤۸۹۰۰۰دلار
پودر زرده تخم مرغ ۱۳۲۲۰دلار

ماهی ۲۰۰ هزار تن گندم مازاد خریداری میشود

وزارت کشاورزی و عمران روستائی اعلام کرد که دوم شهریور ماه جاری ٦۰۰هزار تن گندم مازاد کشاورزان را خریداری کرده است.

باتوجه به فصل برداشت که از اواخر خرداد ماه گذشته آغاز شده است بطور متوسط در هر ماه ۲۰۰ هزار تن گندم مازاد زارعین خریداری و به تدریج تحویل سیلو های کشور شده است.

هنوز از میزان تولید گندم در سال زراعی جاری اطلاع دقیقی دردست نیست، ولی گفته می شود که تولید گندم در سال جاری خوب بوده ودر بسیاری از نقاط دیم نیز تولید مناسب داشته ایم.

کل تولید گندم در سال زراعی گذشته ٦میلیون و ۲۰ هزار تن بوده است که این رقم ۲۰ درصد بیش از سالهای قبل بود ومو رکوردتازه درتولید بشمار میرود.

بیشترین خرید محصول گندم امسال از استان کرمانشاهان بوده است که از مناطق گندم خیز کشور به حساب میاید.

دولت برای خرید هر تن گندم مرغوب درجه یک تامبلغ ۱۲۰۰ تومان می پردازد که مبلغ ۸۰۰ ریال آن صرف هزینه انبار سازی در منطقه میشود و علاوه براین برای جمع آوری گندم یک کیسه گونی مجانی در اختیار تولید کنندگان قرارمیدهد وچنانکه راه روستائی مناسب باشد، وسیله حمل نیز از سر مزرعه انبار، گندمهای مازاد را تحویل میگردد.

طبق آمار موجود از کل محصول خریداری‌شده درسال جاری ٥۰۷ هزار تن تحویل سیلوهای مناطق مختلف کشور گردیده است.

موجودی کره بیشتر از پنیر شد

موجودی کره خارجی در ایران خاصه در تهران فوق‌العاده زیاد است و بهمین‌جهت قیمت عمده فروشی آن درحدود کیلوئی ۱۱٦ ریال است.

در چند ماه گذشته مقدار واردات کره از خارج بخصوص از کشور های لهستان، رومانی، فنلاند و نروژ زیاد بوده است و اخیرا نیز مقدار قابل توجهی به چندکشور اروپائی سفارش خرید داده شده است.

قیمت کره بازار مشترك اروپا تحویل مرز های ایران هر تن ۱۳٥۰ دلار است..

این مقام گفت زمینه پنیر مرغوب زیاد نیست و قیمت عمده فروشی آن هر کیلو۱۲۲ ریال است و قیمت آن درخارج هر تن ۱۳٥۰ دلاریعنی درحدود قیمت کره است.

اخیرا به چند کشورخارجی از جمله کشور های دانمارك، اتریش، هلند و آلمان سفارش خرید داده شده است.

یکی از بازرگانان به خبرنگار ما گفت بعلت وجود مقدارزیادی کره در کشور، واردات این فرآورده لازم بنظر نمیرسد، ولی با اینکه هم اکنون مقدار زیادی انواع پنیر به خارج سفارش داده شده ودر آینده نزدیك وارد کشور خواهد شد ولی چون زمینه پنیر کم و تقاضا روی این فرآورده زیاد است، بهمین علت پیش بینی میشود در روزهای آینده مقدار زیادتری سفارش خرید به کشور های تولید کننده این فرآورده داده شود.

از مطبوعات خارجی

چین ودو میلیارد دلار مازاد ارزی

بنابگزارش روزنامه وال استریت جورنال آسیائی چین در سال ۱۹۷۷ در موازنه بازرگانی خود ۲ میلیارد دلارمازاد خواهد داشت که دو برابر مازاد سال گذشته است. مازاد موازنه بازرگانی چین با ٥ کشور عمده غیر کمونیستی طرف معامله آن ٦۹۸ میلیون دلار است که این رقم فقط اندکی از مازاد موازنه بازرگانی آن در سراسر سال ۱۹۷٦ باکلیه کشورهای غیر کمونیستی کمتر است.

موازنه تجاری با ٥ کشور ژاپن ـ هنگکنگ ـ آلمان فدرال ـ ایالات متحده و انگلستان که درسال گذشته ٥٤درصد معاملات چین را باجهان غیر کمونیست تشکیل میداد درنیمه نخست سال ۱۹۷٦ یک میلیون دلار کسری داشت.

وال استریت جورنال‌اسیائی پیش‌بینی کرد که در سال ۱۹۷۷ جمع معاملات تجاری چین با کشورهای غیر کمونیست احتمالا ٥ درصد کاهش پیدا کرده است و به کمی بیش از۱۰ میلیارد دلار خواهد رسید.

انتظار میرود واردات چین ازممالک‌غیر کمونیست ۲٥ درصد کاهش یابد وبرعکس صادرات آن به این کشورها صددرصد ترقی پیدا کند. وضع کنونی دنباله روند سال گذشته است.

واردات چین از کشورهای غیر کمونیست به نسبت سال ۱۹۷٥ بمیزان ۲٥ درصد تقلیل پیدا کرد و در عوض صادرات آن کشورها ۲ درصد افزایش یافت. مازاد موازنه‌بازرگانی چین در سال ۱۹۷٦ که بیش از یک میلیارد دلار برآورد شده است ۳٥۰ میلیون دلار مازاد در مبادلات بازرگانی با ممالک کمونیستی را نیز شامل میشود.

آگهی مناقصه

شماره ۷٥ ـ ۸ر٦ر۲٥۳٦

آمادگاه کرمانشاه جهت مصرفیک قلم گوشت گوسفند به مقدار مندرج در شرایط موجود تحویل در قلعه شاهین از طریق مناقصه خریداری مینماید.

پیشنهاد دهندگان میتوانند با مراجعه به آمادگاه و ملاحظه مشخصات گوشت‌ودریافت برگ شرایط ومشخصات معامله پیشنهاد خود را طبق مفاد مندرج در شرایط معامله تنظیم و تاساعت ۱۱ صبح روز ۲۸ر٦ر۲٥۳٦ به آمادگاه کرمانشاه واقع در بلوار طاق بستان کرمانشاه تسلیم‌نمایند.

آمادگاه کرمانشاه

امسال ۱۳ هزار «رنو» ٤ درتولید میشود

امروز اعلام‌شدکه درسال جاری ۱۳ هزار دستگاه اتومبیل ٤ در «رنو» درایران تولید خواهدشد.

قیمت اتومبیل های٤ در رنو هنوز تعیین نشده است، ولی گفته میشودکه قیمت این اتومبیل نسبت به اتومبیل ۲در بین ۱۰ تا۳۰ درصد افزایش خواهدیافت. قیمت رنو دودر که سال گذشته ازسوی مرکز بررسی قیمت ها تعیین‌شده بود ۳۱ هزارو ٦۰۰ تومان بود.

خریدار اتومبیل دودررنو میبایست ۱٥۸۰ تومان هدرصد آسفالت ـ۳۷۰ تومان بیمه ـ۳۱٤٤ ریال مالیات شهرداری و ۳ هزار تومان عوارض شماره گذاری و ٥۰۰ تومان‌مالیات سالیانه برای‌اتومبیل‌هائی که درتهران شماره میشود پرداخت نماید.

اتومبیل‌های رنو ٤ درکه‌درحال حاضر آماده عرضه به بازار است پس‌از تعیین قیمت بوسیله مرکز بررسی قیمت ها، فقط بوسیله نمایندگان فروش ژیان و رنو درتهران و شهرستان ها عرضه‌خواهدشد و شرکت «سایپا» بهیچوجه اقدام به تکفروشی نخواهدکرد.

مبارزه باآفت «سن سبز» درباغات پسته

با آفت «سن سبز» در باغات پسته مبارزه شد و در این مبارزه‌مامورین سازمان حفظ نباتات با باغداران‌پسته همکاری میکنند.

بدنبال انتشار خبر مربوط به حمله آفت سن به‌محصول پسته رفسنجان، روابط عمومی وزارت کشاورزی اعلام کرد که برنامه مبارزه‌با آفات مخصوص‌پسته درکلیه نقاط پسته‌خیز کشورازجمله دررفسنجان بموقع اجراء گذاشته شده است و تاکنون هیچگونه خسارتی به باغداران وارد نگردیده است، این سخنگو افزود که‌براساس گزارش سازمان حفظ نباتات، از چند سال قبل، نوعی بیماری قارچی که‌در اصطلاح محلی آن را «ماسو» مینامند در باغهای پسته منطقه کرمان مشاهده گردیده که پس‌از مطالعات کافی روشن گردید که این بیماری بوسیله انواع سن و در موقع تغذیه ازراه‌خرطوم حشره به‌دانه پسته (بویژه‌در زمانی که دانه پسته هنوز سخت‌نشده‌وباصطلاح «شیری» است)منتقل میگردد و در نتیجه مغز پسته‌پوک میشود.

سازمان حفظ نباتات با تشخیص این‌بیماری‌بلافاصله برنامه وسیعی برای مبارزه‌با سن پسته سبز در کرمان و بخصوص‌درنواحی‌رفسنجان بمرحله اجرا درآورد وباعزام کارشناس‌وسمپاشی ازتوسعه بیماری مذکور دربین باغات دیگر جلوگیری‌شده است ودر سال جاری نیزعملیات مبارزه با انواع آفات پسته ازجمله «سن‌سبز» باخودیاری باغداران بموقع انجام گرفته وتاکنون خسارتی به باغداران پسته وارد نشده است.

بازار بندرپهلوی آرام است

براساس گزارش اتاق بازرگانی و صنایع و معادن بندر پهلوی بازار، دریکماهه اخیر وضع آرامو عادی داشته و عمده‌معاملات‌در حدودمصرف بوده‌است.

در ماه مذکور در حالی‌که قیمت‌برخی کالا ها از جمله، حبوبات، خشکبار، غلات و بعضی مصالح ساختمانی‌افزایش یافته قیمت برخی کالا ها از جمله برنج، پنبه، پوست و روده و پشم تنزل کرده‌است.

قیمت پنبه مرغوب هر کیلو ۹۰ تا ۹٥ ریال مغز بادام کیلوئی ۲۲٥ تا۲٥۰ ریال، مغز گردو کیلوئی۲۷۰ تا۳۳۰ریال جو کیلوئی ٥ر۱۷ ریال گرده کیلوئی ۳۰ ریال‌صدری طالش ٤۲ تا٤۳ ریال لوبیا سفید ٤۰ تا ٤٥ ریال و نخود ٤٥ تا٤۸ ریال.

اطلاعیه اداره راهنمائی ورانندگی تهران

چون روز سه‌شنبه ۱٥ر٦ر۲٥۳٦ مصادف باشهادت حضرت علی علیه‌السلام میباشد وعبور و مرور وسائط نقلیه موتوری در جاده های آرامگاه وسپهبد رزم‌آراء و امامزاده حسن بیش از روز های عادی خواهد بود لذا اداره راهنمائی و رانندگی تهران بمنظورحفظ نظم و جلوگیری از تصادفات احتمالی وانسداد راه مقررات زیر را که بموقع اجرا خواهد گذاشت به اطلاع اهالی ورانندگان محترم پایتخت رسانیده وانتظار دارد که در اجرای آن با مامورین راهنمائی تشریك مساعی فرمایند.

۱ـ جاده آرامگاه حدفاصل چهارراه آرامگاه الی سه راه بیمارستان رضاشاه کبیر از ساعت ۷ الی ۲۰ روز سه‌شنبه ۱٥ر٦ر۳٦ ازشرق بغرب یکطرفه واز سه راه بیمارستان رضا شاه کبیر الی چهارراه خانی آباد کماکان دوطرفه میباشد.

۲ـ خیابان قم حد فاصل سه راه بیمارستان رضا شاه کبیر الی پمپ بنزین دوطرفه واز تقاطع پمپ بنزین تا چهارراه آرامگاه از جنوب بشمال یکطرفه میباشد.

۳ـ اتوبوسهای شرکتهای مسافربری که بین‌ساعات ۷ الی ۲۰ روز ۱٥ر٦ر۳٦ قصد عزیمت به قم ویا سایر شهرستانهای جنوبی کشور و بالعکس را دارند مجاز به عبور ازجاده سپهبدرزم‌آرا نمی‌باشند و منحصرا باید ازجاده آرامگاه رفت وآمد نمایند.

٤ـ عبور و مرور کامیون (باستثنای تانکرهای نفتکش) موتورسیکلت، موتور های‌سه‌چرخ، وانت دوچرخه پائی و وسائط نقلیه کندرو و چهارپایان از ساعت ۷ الی ۲۰ روز سه‌شنبه ۱٥ر٦ر۳٦ در جاده های آرامگاه وسپهبد رزم‌آرا و امامزاده حسن ممنوع میباشد.

٥ـ عبورومرورکلیه‌وسائط نقلیه ازساعت ۹ تا ۱۳ روز فوق‌الذکر در جاده امامزاده حسن ممنوع می باشد.

٦ـ توقف وسائط نقلیه درطرفین‌جاده های آرامگاه وسپهبدرزم‌آرا وامامزاده حسن ممنوع میباشد.

۷ـ حداکثرسرعت وسائط نقلیه در جاده های مزبور ٥۰ کیلومتر درساعت می باشد.

اداره راهنمائی ورانندگی تهران قبلا از همکاری اهالی و رانندگان محترم پایتخت سپاسگزاری مینماید.

آگهی برای اطلاع صاحبان‌سهام‌شرکت کالا و سرویس (سهامی خاص)

چون طبق تصمیم مجمع عمومی فوق‌العاده مورخ ٥ر٦ر۲٥۳٦ شرکت تعداد دویست سهم از سهام شرکت بسهام بانام تبدیل گردیده است، لذا از متقاضیان تبدیل سهام شرکت درخواست میگردد که حداکثر ظرف مدت ٦۰ روز انتشار نوبت اول این آگهی برای تبدیل سهام خود به سهام بانام بشرکت مراجعه نمایند.

بدیهی است بعد از انقضای مدت سهام مزبور بسهام بانام تبدیل خواهد شد.

هیئت مدیره شرکت کالا و سرویس (سهامی خاص)

۳ـ۱ آـ۸٥۰۹

آگهی تغییرات درشرکت‌سهامی‌خاص‌توکل خبازان کاشان ثبت شده بشماره ۱٥۰

طبق صورتجلسه مجمع عمومی‌عادی مورخه ۲٥ر۲ر۲٥۳٦ تغییرات زیر در شرکت فوق بعمل آمده است:

۱ـ ترازنامه یک سال قبل شرکت بتصویب رسید.

۲ـ آقایان مهدی ستوده ـ حاج ماشاءاله موتمن ـ حاج احمد فرخیان ـ حاج نعمت‌اله سیاح ـ حاج نصراله سازور ـ حاج سید حسین میرخباز ـ حاج حسینعلی شعبانی ـ بسمت اعضاء اصلی و آقایان حاج حسین موتمن و اکبرآقاعلائیان بسمت اعضاء علی‌البدل هیئت مدیره کلا برای مدت دو سال انتخاب شدند.

۳ـ آقایان عباس صادقزاده بسمت بازرس اصلی وحاج عزیز ناظم‌پور بسمت بازرس علی‌البدل شرکت برای مدت یکسال انتخاب شدند.

٤ـ روزنامه اطلاعات جهت نشر آگهی های شرکت تعیین شد.

٥ـ طبق صورتجلسه مورخه ۲٥ر۲ر۲٥۳٦ هیئت‌مدیره آقای حاج ماشاءاله موتمن بسمت رئیس و آقای مهدی‌ستوده بسمت نایب رئیس هیئت مدیره و آقای حاج محمد حسین موتمن بسمت مدیر عامل شرکت انتخاب شدند و حق امضاء چکها وسفته‌ها و بروات وقراردادها وتمام تعهدات شرکت که ایجاد تعهدی برای شرکت مینماید بارئیس هیئت مدیره و نایب رئیس و مدیر عامل شرکت متفقا بامهر شرکت میباشد.

مسئول ثبت شرکت‌های ثبت کاشان ـ تمنائی

اقتصاد جهان

بسط همکاریهای تجاری هند با آمریکا

دهلی‌نو ـ آسوشیتدپرس ـ موهان ـ دهاریاء وزیر بازرگانی هند هفته آینده راهی ایالات متحده خواهد شد. وی‌حامل پیشنهاد هایی است که در صورت‌پذیرفته شدن از جانب آمریکا روابط تجاری و بازرگانی دو کشور را بهبود خواهد بخشید.

وزیر بازرگانی هند به مقام های آمریکایی از امتیاز های مهمی خواهدگفت که بسط تجارت باهند دربردارد. وی همچنین به‌مقام های آمریکایی از سود های کلانی سخن خواهد گفت که سرمایه گذاری درهند دربی خواهد داشت دولت هند اعلام کرده است که طی دهسال آینده بیکاری را بکلی درهند ریشه کن خواهد کرد.

وزیر بازرگانی هند در یک مصاحبه مطبوعاتی ضمن برشمردن برنامه سفر خود در آمریکا وموارد که در بارهشان با مقام های آمریکایی سخن خواهدگفت آنچه که‌در شرایط فعلی هند باید سرمایه گذاران خارجی به‌آن توجه داشته باشند آنست که هنددرحال حاضر به سرمایه گذاری‌مصرفی نیاز ندارد بلکه آنچه که مورد توجه و نظر رهبران هند است سرمایه گذاری تولیدی است.

افزایش مصرف کود شیمیائی

واشنگتن ـ آسوشیتدپرس ـ زارعان‌و کشاورزان آمریکائی در سالی که روز سی‌ام‌ژوئن پایان گرفت بالا ترین میزان کود شیمیایی را که در تاریخ کشاورزی آمریکا بی‌نظیر است خریداری و مصرف کردند. رئیس سازمان تعاونی مواد کود شیمیائی آمریکا ضمن اعلام این مطلب‌پیش‌بینی کرد که از کل مصرف کود شیمیائی تاتابستان سال آینده ٥ تا ۷ درصدکاسته خواهد شد.

رئیس سازمان گفت میزان مصرف سال گذشته در قیاس با سال قبلی ٥ درصد بیشتر بود و کشاورزان جمعا ٥۱ میلیون تن انواع کود های شیمیائی از قبیل کود ساخته شده از فسفات، نیترات و پوتاس را خریداری و مصرف کردند. مصرف‌سال گذشته کود شیمیائی در مزارع‌آمریکا ٤۸ تا ٤۹ میلیون تن بوده است.

قرارداد معامله گاز طبیعی

الجزایرـ خبرگزاری فرانسه‌ـ میان‌الجزایر و آلمان فدرال کنترات بزرگی برای‌صدور گاز الجزایر به‌آلمان غربی به‌امضاء رسید.

کارهای مقدماتی قرارداد فیمابین درماه ژوئن گذشته به‌اتمام رسیده بود و اینک باتکمیل کنترات‌ـ الجزایر صدور گازطبیعی را به آلمان فدرال آغاز خواهد کرد.

قرارداد معامله گاز طبیعی دو کشور را رئیس کمپانی هیدروکربن الجزایر از سوی کشور متبوع خود واز جانب آلمان فدرال رئیس کمپانی گاز طبیعی این کشور امضاء کردند.

آمریکائیها به «فولکس» بیعلاقه شده‌اند

دیترویت ـ آسوشیتدپرس ـ فولکس واگن ـ اتومبیل ساخت آلمان که باظاهر تغییرناپذیر لاکپشت مانند ۳۰ سال تمام اتومبیل اروپائی مورد علاقه آمریکائیان بود، بسرعت از بازار های آمریکا ناپدید میشود

کارشناسان مسائل اتومبیل میگویندبالا رفتن شدید قیمتها موجب‌شده که‌امریکائیان دیگر باین اتومبیل کوچک وارزان رغبتی نشان ندهند در حالیکه در زمان های ارزان بودن، اتومبیل فولکس واگن یک اتومبیل ایده‌آل برای آمریکائیان طبقه متوسطه بود. وواردات این اتومبیل‌که از مرز ٥ میلیون گذشت در تاریخ واردات اتومبیل آمریکا بیسابقه بوده است. فولکس‌واگن آخرین صادرات خود به آمریکا را ماه پیش با صدور ۲ هزار اتومبیل به آمریکا بعمل آورد لیکن همین تعداد نیز روی دست وارد کنندگان آمریکایی مانده و مشتریان دیگر شتاب و حرارت سابق را در خرید و«رزرو» کردن این اتومبیل بخرج نمی‌دهند.

عدم استقبال مردم آمریکا ازفولکس‌ـ مدل لاک پشتی تاحدی‌نگران کننده استکه «بارون‌باتزر» سخنگوی‌فولکس واگن‌اخیرا گفت تولید کنندگان ... فولکس مدل لاک پشتی را منسوخ کنند. زیرا ... زیانهای مالی هنگفت برای کمپانی سازنده دربی داشته باشد

رکود قابل پیش بینی اقتصادی انگلیس

لندن ـ آسوشیتدپرس اقتصادی ـ کامپیوترها و کارشناسان اقتصادی و خزانه‌داری آمریکا بادرنظر گرفتن آهنگ بالارونده رکود و رقم بیکاری ـ رکود اقتصادی بیسابقه‌ای را ماه های آینده برای انگلستان پیش بینی کردند.

کارشناسان می‌گویند حتی اگر دولت برنامه متعادل کردن افزایش حقوق هارا در ۱۲ ماه گذشته زودتر از موعد مقرر بمورد اجرا درآورد باز، رکود پیش‌بینی شده اجتناب ناپذیر خواهد بود.

بهپیش‌بینی آگاهان امور اقتصادی ـ رقم بیکاران تاماه های اول سال ۱۹۷۸به ۱ر۲ میلیون تن بالغ خواهد شد. واین رقم ۷ر۸ درصد نیروی کار انگلیس را دربر خواهد گرفت. در حال حاضر ٤ر۱میلیون نفر یا بعبارت دیگر ۹ر٥ درصد نیروی‌کار انگلیس بیکار هستند و تلاشهای گوناگون دولت در کاستن از میزان بیکاری بهنتیجه نرسیده است.

انجمن‌ادبی‌سخن‌سنج فردوسی هر هفته روزهای دوشنبه ازساعت ۷ الی ۹ بعدازظهر دائر است
حاج‌اسدالله طوفانیان

دنیای‌ورزش روزهای شنبه منتشر میشود

آگهی شرکت تعاونی مسکن پزشکان

در تعقیب آگهی قبل، از همکاران داوطلب عضویت‌در شرکت تعاونی مسکن پزشکان تهران، تقاضا میشود درجلسه روز جمعه ۱۸ شهریور ماه جاری ساعت ۹ صبح، برای تشکیل مجمع عمومی موسس شرکت در دانشکده صنعتی پلی‌تکنیک، بادر دست داشتن فیش بانکی وکارت نظام پزشکی، شرکت فرمایند.

هیأت موسس شرکت‌تعاونی‌مسکن‌پزشکان‌تهران

اطلاعیه مجتمع مسکونی تعاونی نفت شهر

باکمال خوشوقتی باطلاع کسانی که‌در مجتمع مسکونی فوق قبلا آپارتمان رزروکرده‌اند و همچنین باستحضار خریداران جدید میرساند که عملیات ساختمانی مجتمع فوق در مقیاس کلی آغاز گردیده و شرکت آ.ب.آ (مجری طرح) باهمکاری پیمانکار آمریکائی خود حداعلای جدیت وکوشش رابرای محقق ساختن تحویل واحدهای مسکونی درمواعد مقرردر برنامه زمانبندی شده شروع کرده و ادامه خواهد داد.

لذا از کلیه کسانی که دراین مجتمع آپارتمان رزرو نموده‌اند درخواست میشود برای همکاری در پیشرفت‌سریع طرح مطابق قراردادهای منعقده قسط دوم آپارتمان خود را حداکثر ظرف ۱٥ روز از این تاریخ بیکی از بانکهای زیر پرداخت نمایند.

۱ـ حساب جاری شماره ۲۳٦٦بانک‌پارس تخت جمشید از طریق هرکدام از شعب بانک پارس.

۲ـ حساب جاری شماره ۱۸ر۹۳۷٤ بانک تهران ـ کوچه برلن.

تعاونی‌مسکن‌ـنفت‌شهر

نیازمندیهای اقتصادی

نرخ فروش ارزهای خارجی

نوع ارز	ارزش ـ ریال دربانکهای کشور	اسکناس دربازار آزاد	حواله در بازار آزاد
دلار امریکا	۷۰ر۷٥	۷۱ر٥۰	۷۱ر۲٥
دلار کانادا	٦٥ر۸٥	-	-
دلار استرالیا	۷۸ر۷۰	-	-
لیره انگلیس	۱۲٤ر۱۰	۱۲٥	۱۲٤ر۸۰
مارک آلمان فدرال	۳۰ر۷۰	۳۱	۳۰ر۹۰
فرانک سویس	۲۹ر۷۰	۲۹ر۷٥	۲۹ر۷۰
فرانک فرانسه	۱٤ر٥۰	۱٤ر٦۰	۱٤ر٦٥
یکصد فرانک بلژیک	۱۹۹ر۲۰	۱۹۹ر٥۰	۱۹۹ر٤۰
یکصد لیر ایتالیا	۸ر۰٥	۸ر۲۰	۸ر۱۰
فلورن هلند	۲۹	-	-
کورن سوئد	۱٤ر٦٥	-	-
کورن نروژ	۱۳	-	-
کورن دانمارک	۱۱ر٥۰	-	-
شلینگ اتریش	٤ر۳۲	-	-
یکصد ین ژاپن	۲٦ر٦۰	۲٦ر۷٥	۲٦ر۷۰
یکصد روپیه هند	۸۲۰	۸۲٥	۸۲۳
دینار کویت	۲٥۰	۲٤۸	۲٤۹
دینار عراق	۲٤۱ر٥۰	۲۱۳	-
دینار بحرین	۱۸۱	-	-
ریال سعودی	۲۰ر۳۰	۲۰ر٥۰	-
درهم امارات متحده	۱۸ر٥۰	-	-

از خریداران ارز های خارجی‌در بانکها هزینه زیروصول‌میشود
۱ـ کارمزد فروش اسکناس ٥ر۱ درصد
۲ـ کارمزد فروش‌تراول چک ۱ درصد
۳ـ کارمزد فروش‌حواله ٥ر۱درهزارباضافه‌هزینه:پست،تلگرام‌و تلکس

نرخ فروش سکه های طلا

نوع سکه	دربانکملی	دربازار آزاد
ربع پهلوی	۸۰۰	۷۳٥
نیم پهلوی	۱٥۰۰	۱٤۳۰
یک پهلوی	۲۸۰۰	۲۷٥۰
دوونیم پهلوی	۷۲٥۰	۷۲۰۰
پنج پهلوی	۱٤٥۰۰	۱٤۲٥۰

نرخ فروش طلای شمش (اونس = ۹۹ر۳۱ گرم)

	وزن	ارزش
لندن	اونس	ـ دلار
فرانکفورت	اونس	ـ دلار
پاریس	اونس	ـ دلار
زوریخ	اونس	ـ دلار
هنگکنگ	اونس	۱٤٥ر٥۱ دلار
بانکملی ایران	کیلو	۳٦۳ هزار ریال
بازار آزاد	کیلو	۳٦۰ هزار ریال

معاملات روز شنبه بورس، سهام شرکتها

نام شرکت	تعداد سهام	قیمت اسمی	قیمت معامله‌شده
بانک توسعه صنعتی	۳٥٤	۱۰۰۰	۱٦۰۰
بانکتوسعه وسرمایه	۱٦٤ر٥	۱۰۰۰	۱٦٦۰
بانک ساختمان	٤۰۰	٥۰۰۰	٦۰۰۰
بانکگسترش خوزستان	۷۰	٥۰۰	٥۷۰
بانک اعتبارات	۳۳۸	۱۰۰۰	۲۰٦۱
بانک صادرات	۳۸۳	۱۰۰۰۰	۲٦۳٦۰
بانک تهران	٥٦٦	۱۰۰۰	۱۷۲٥
سیمان شمال	۱۰٤۱	۱۰۰۰	۱۷٥۰
سیمان کرمان	۹۰۰	۱۰۰۰	۱۸۰۰
قند کرمانشاه	۱۰۰	٥۰۰۰	۸۰۲۰
ثابت خراسان	٥۰۰	۱۰۰۰	۲۱٤۰
نساجی مازندران	۱۸٥	۱۰۰۰	۱٤٥۰
یزدباف	٥۰۰	۱۰۰۰	۲۲٥۰
ایران ناسیونال	۳۱۸	۱۰۰۰	۲۰۳۰
دوچرخه‌وموتوسیکلت	۳۰	۱۰۰۰۰	۱۸۰۰۰
پارس‌الکتریک	۳۰۰	۱۰۰۰	۲۱۲۰
سرمایه‌گذاری ملی	۲۷٥	۱۰۰۰	۱۱۱٥
سرمایه‌گذاری بانکها	٤۰۰	۱۰۰۰	۱۰۰۰
تولید و تصفیه‌روغن	٥۰۰	۱۰۰۰	۲٦٥۰

شرکت‌های جدید التاسیس

شرکت	موضوع	موسسین ومدیران
تبلیغات و بازاریابی پیک	انجام امور سینمائی و فیلم برداری	مرتضی خانی اوشانسی و جهانگیر جاویدی
پرشین میت	تهیه و توزیع مواد غذائی	رمضان قنبری
تاسیساتی آبیاری برادران هنرفر	حفاری، لوله کشی و آب رسانی	غلامحسین و ابوالقاسم هنرفر
گسترش بلانت	احداث‌واحد های مسکونی و شهرسازی	اکبر لاری و علی ابراهیمی
تعاونی مصرف کارکنان بانک سپه	خریدانواع کالاهای مصرفی	محمد فرید و عباس فکور
آمریکن فریم	ساخت و نصب اسکلت‌فلزی	محمد صادقیان و محمدذاکری
صندوق ذخیره جامع دماوند جود	پرداخت قرض‌الحسنه	غلامعلی مشهدی آقائی
	راه و ساختمان	جمشید کریمی
گروه صنعتی و معدنی امیر	ایجاد شرکتهای صنعتی، کشاورزی	محمود و محمد رضارضائی
مالتی‌پل	واردات و صادرات کالاهای مجاز	محمد رضا مجبی و محسن کبیری
ونتورا	طرح ونظارت وایجاد تاسیسات	رضا و محمد موسوی
ماکلوان شهر دکو۳۷	ساختمان و راهسازی، واردات وصادرات کارهای چوبی	محمد فقیری فرخ فریدون رادفر
لازان ایسفاهان یگانه ایران	ساختمان و راه سازی پیمانکاری ساختمان و تاسیسات	آنتونیوپودو، مارکواسپانو رضا حساس
تعاونی مسکن کارمندان‌ن ماشینی کشور	تامین مسکن اعضاء	فرهنگ شیخی‌زاده

فروشنده آپارتمانهای موهوم بدام افتاد

مردی بنام مدیر یک شرکت فروشنده آپارتمان هزاران تومان کلاهبرداری کرد

مردی که با درج آگهی در روزنامه و دایر کردن دفتری در خیابان عباس‌آباد ،آپارتمان های تهران را میفروخت ، دستگیر شد .

چند روز قبل عده‌ای ازمردم تهران بمامورین شعبه ۱۵اداره آگاهی شکایت کردند که در روزنامه هاآگهی درج شدهبود که شرکتی‌بنام «گلدن‌سایه»واقع در خیابان عباس آباد مبادرت به ساختن آپارتمان‌های‌ارزان قیمت درنقاط مختلف تهران کرده است و با ارزانترین‌قیمت آپارتمانهاروش میرساند شاکیان اظهار داشتند : وقتی بشرکت «گلدن‌سایه» مراجعه کردیم ، شخصی بنام محمد ابراهیم الوند پور خود رامدیر شرکت معرفی نمود . سپس ما را جهت دیدن آپارتمان ها به خیابان نارمک و نقاط دیگر شهربرد . تعدادی آپارتمان های‌ساخته‌شده‌را بمانشان‌داد قیمت آنهاراسیصدو هشتاد هزار تومان‌اعلام کرد .شاکیان همچنین اظهار داشتند ؛ محمد ابراهیم از هر کدام‌از داوطلبان خریدمبلغ‌ده هزار الی ۲۰ هزار تومان بیعانه گرفت و قراردادی را امضاء کرد . بعد گفت سندمالکیت را در یکی از بانکها به گرو خواهد گذاشت و پس از دریافت مابقی پول‌آپارتمان ، سند مالکیت را تحویل خواهد داد .

شاکیان بمامورین گفتند : پس از مدتی که وقت‌اجرای قرارداد ها رسید متوجه شدیم که مدیر شرکت با برداشتن‌پول ها متواری شده‌است. مامورین در تحقیقاتی که بعمل آوردند معلوم شد محمدابراهیم الوند-پور به این طریق از مردم کلاهبرداری‌کرده‌است.مامورین دریافتند که‌ابراهیم آپارتمانهای اشخاص دیگر را به داوطلبان و خریداران نشان داده و بدینوسیله آنهارا اغفال‌کرده است. ماموران به جستجوی محمد ابراهیم پرداختند و سرانجام روز گذشته او را دستگیر کردند.

یک چاقوکش پس از ۲ سال فرار دستگیر شد

مردی که ۲ سال قبل جوانی را با چاقو بشدت مجروح ساخته و سپس از محل حادثه متواری شده بود روز گذشته توسط ماموران بدام افتاد .

این مرد که علیرضا شام دارد روز گذشته با قرار بازداشت از سوی‌دکترهادی حق‌اندیش بازپرس شعبه ٤ دادسرای تهران روانه‌زندان شد .

وی متهم است در تاریخ ۱۲ر۱ر۳٤ در پارک ولیعهد جوان ۲۰ ساله‌ای بنام علی اصغر را با ضربات چاقو و بشدت مجروح ساخت و سپس متواری گردید .

علی اصغر پس از این حادثه به بیمارستان شیر و خورشید منتقل‌و تحت‌درمان قرار گرفت .

علی اصغر در بازپرسی گفت این مرد به من مراجعه کرد و از من پول خواست و چون من پولی نداشتم تا به وی بدهم مرا با ضربات چاقو مجروح ساخت و متواری شد . تحقیق دراین زمینه ادامه دارد .

در خیابان تخت طاووس

مردی از طبقه پنجم سقوط کرد

مرد ۵۰ ساله‌ای هنگام‌کار از طبقه پنجم یک ساختمان واقع درخیابان‌تخت‌طاووس به زمین سقوط کرد و جان سپرد .

جسد این مرد که مهدی حسینی‌فرد نام داشت به پزشکی قانونی منتقل شدو جریان از طریق ماموران کلانتری ۵ تحت رسیدگی قرار گرفت .

اتومبیل عابر را کشت

در کیلو متر ۷ فرب‌پاسگاه مامازان اتومبیل ژیان پیکاب‌با عابری بنام حبیب‌اله بلوچ تصادف کرد و باعث مجروح شدن وی شد . مجروح به بیمارستان عارف انتقال دادهشد و تحت درمان قرار گرفت ولی معالجات در مورد وی موثر واقع نشدو درگذشت .نامبرده ۱۷ ساله و تبعه افغانستان‌بود.

کشف ۸ کیلو حشیش

مشهد- خبرنگار اطلاعات : ماموربن کلانتری ٤ مشهد از منزل‌شخصی‌بنام «غلامحسین رجبی» در «علمه ساختمان» مشهد، موفق به کشف ۸ کیلو حشیش شدند.

پرونده غلامحسین جهت رسیدگی و تحقیق بدادسرای مشهد فرستاده شد.

دوچرخه‌سوار کشته شد

اتومبیل ۸٤۱۸۲ تهران به رانندگی پرویز صیادی در خیابان سپهبد رزم‌آراه با دوچرخه سواری‌که یکنفرترک نشین داشت برخورد کرد در این حادثه دوچرخه سواربنام محمد نوری ۱٦ ساله جانسپرد و غلامحسین ظفری ترک‌نشین دوچرخه بشدت مجروح شد .

زندگی حادثه دارد و حادثه قصه میسازد

در شماره های گذشته «قصه» هائی را که حادثه‌در زندگی قهرمانان‌آن نقش‌زده است با استفاده از پرونده های حوادث گذشته نقل کردیم. هدف این بود که مرور براین حوادث که حاصلش «قصه» های زندگی است هشداری باشد برای قضاوت ها و تصمیم های عجولانه .

نقل این «قصه» ها مورد توجه خوانندگان عزیز ما قرار گرفت و اینکار ما را تائید کردند. «قصه» دیگری را از میان حوادث گذشته برگزیده‌ایم و با تغییر نام حقیقی قهرمانان آن در این شماره نقل می‌کنیم.

فریادی در زندان

مریم ... آهای مریم ، باتوام چرا جواب نمیدی؟

★★★

این صدای احمد بود که در فضا پیچید،مثل‌همیشه مست و بیخبر از خود به خانه بازگشت و مریم را صدا کرد تا بیهانه‌ای او را بباد کتک بگیرد. او فکر میکرد، مریم زنی که آنهمه دوستش داشت زنی که برای‌سعادتش از هیچ چیز دریغ نکرد با صاحبخانه‌شان رابطه دارد. خودش هم نمیدانست چرا به پاکی زنش مشکوک‌شده، شاید هم حسادت میکرد.

او مریم را در حد یک «بت» می‌پرستید و این اندیشه که شاید روزی او را از دست بدهد، قلبش را آزار میداد . گفته بود:

«اگر زمانی بفهمم که مرد دیگری را برمن ترجیح داده‌ای و بمن خیانت میکنی ، مثل دیگران ترا نخواهم کشت، آنقدر عذابت خواهم‌داد که‌به‌مرگ راضی شوی »

احمد در سرش این اندیشه را پرورش میدادکه آنروز نزدیک شده است و در فکر چاره بود.

تلوتلو خوران وارد اطاق‌شد، بچه های‌معصومش رادید که سربر بالین داشتند.

بربالین آنها خم شد نگاهش را که همچو دوشعله خشم از چشمانش زبانه میکشید بروی بچه‌ها انداخت. سرش را جلو برد تا بوسه‌ای برپیشانی پسرش بزند ولی مثل اینکه صاعقه‌ای بر وجودش هجوم آورد، خودش را کنار کشید ، نمیدانست چرا برای یک لحظه تردید کرد که علی پسر اوست ، یا عصبانیت نگاهش را در اطاق‌چرخاند، سفره شام در گوشه‌ای از اتاق گسترده بود ،باخود نجوا کرد : «پس مریم کو؟ ... اینوقت شب کجاس؟ عوض‌اینکه پیش بچه ها باشه معلوم نیس کدوم جهنم دره‌ای رفته،حتما پیش تقی رفته. فکر کرده میتونه منو رنگ کنه.»

بی‌اختیار فریاد زد : «مریم ، پدر ... لااله‌الاالله، ای نمک به حروم ... کجایی چرا جواب نمیدی؟»

در همین لحظه مریم را در حالیکه از ترس میلرزیددر آستانه در دید ، صدایش را بلند ترکرد : «مگه باتونیستم. معلوم هس کجا بودی ؟ حتما بازهم رفته بودی ، پیش تقی جونت» مریم پیش آمد و با التماس گفت: تروخدا یواشتر، آبرومو پیش همسایه ها نبری»

احمدفریاد زد : «آبرو ، چه کسی از آبرو حرف میزنه»

مریم دیگر نتوانست طاقت بیاورد ، حتی گریه بچه‌ها راکه هراسان از خواب بیدار شده و از ترس به دامنش آویخته بودند فراموش کرد.

فریاد زد : «فکر کردی منم مثل خودتم که فاسق داشته باشم، تقی جای پدرمه، اون بیچاره مریضه، افلیجه، من بخاطر خدا، جمع وجورش میکنم، توحق نداری بهتون‌بزنی، توخودت اونقدر توکثافت غرق شدی‌که فکرمیکنی همه مثل خودت هسن .»

احمد سیلی محکمی برصورتش زد وگفت: «حالادیگه واسه من زبون درآوردی، خفه میشی یاخفه‌ات بکنم .»

بچه‌ها شیون میکردند، احمد فحاشی میکرد ومریم را کتک میزد. مریم اشک میریخت ونفرین میکرد .

★★★

شب ناآرام وتلخی بود، مریم شب تاصبح اشک ریخت وباخدای خود راز ونیاز کرد .

روزها گذشت وفرداها امروز وامروزها دیروز شد. این گذران نه‌تنها نتوانست از بدبینی و سوء ظن احمد بکاهد، بلکه براین احساسش افزونی داد. برای اینکه مریم هم همان رنجی رابکشد که اومیکشید، شبها معشوقه‌اش را بخانه می‌آورد ومریم را وامیداشت که وسایل پذیرایی و راحتی آنها را فراهم سازد .

زن مغرور است ولحظه‌ای که غرورش شکسته شود، عشقش به‌تنفر تبدیل میشود، ولی‌مریم همچون دیواراستواری بود که ازطوفانهای سهمگین هراسی نداشت، درآن لحظت آنچه‌که براو میگذشت قابل نوشتن نیست، اما باهمه‌استواری دیگر نتوانست تحمل بیاورد، ازاحمد خواست‌که طلاقش بدهد، ولی احمد نخواست‌که اوراازاین زندان غم رهاسازد.

مریم یک روز به‌احمد گفت: «به‌قانون متوسل میشم ، توی هیچ کتاب قانونی ننوشتن که یک زن اینهمه رنج بکشه واحمد باخونسردی گفت: «اگرهم بتونی طلاق بگیری بچه‌هاتو ازت میگیرم ».

مریم باتمسخر گفت: «دادگاه بچه‌هارو بتو دائم الحضر نمیده ».

احمد درحالیکه چشمان ریز وگردش را به مریم دوخته بود بایدجنسی گفت: «من اونارو نمیخوام، اما اجازه نمیدم که توهم پیش بچه‌هات باشی ، میدونی؟ یکروزکه باهم از خیابون رد میشین میگم جلوی‌چشمات زیرماشین بگیرنشون».

این جمله مریم را دروحشت فروبرد، گویی احمد نیز این حالت را درصورتش خواند وفاتحانه لبخندی زدوگفت: «دیگه اسم طلاق را بزبون نمیاری وفرداخونه را نمیزمیدی که مهمون زن دارم ».

★★★

شب، مریم خوابش نبرد. فکر میکرد وگذشته‌اش را بیاد می‌آورد. آنروز راکه لباس سفید عروسی برتن داشت وروياهای زیبا درسر میپروراند، میاندیشید بخانه بخت‌که رفت بچه‌دار خواهد شد. اسم اولین فرزندش راکه حتما دختر خواهد بود «سارا» خواهد گذاشت، بعد یک پسربدنیا خواهد آورد وعلی خواهد نامید، این اندیشه‌هایش زمانیکه به حقیقت پیوست، چه خوشبخت بود، امانیکبختیش دیری نپائید، احمد دیگرآن احمد قبلی نبود .

همیشه سعی میکرد اورا بیزارد، گویی ازرنجی که مریم میکشید لذت میبرد، باخود گفت: «چکار مینونم بکنم، فرار کنم، کجا برم ».

ناخودآگاه بیاد آن دختری افتاد که ازخانه پدر فرار کرد وبعد درخانه‌های فساد گرفتار شد. ازخودش بدش‌آمد، لحظه‌ای تصمیم گرفت بسوزد وبسازد، ولی ایا مادر بود رفتار احمد را تحمل کند، زن بیگانه‌ای را درخانه‌اش‌ببیند که برویرانه کاخ آرزو وسعادتش براوفخر بفروشد ...

افکارش چنان اندازه درهم ومغشوش‌شده بودکه دریک لحظه تصمیم گرفت خودش را ازین زندگی سراسر رنج و عذاب رها سازد، ولی بفکر فرورفت‌که بچه‌ها چه میشوند؟ بااین افکار بخواب رفت، صبح که شد ، ناهار را سرچراغ گذاشت وبچه‌ها را بحمام برد، ظهر غذای‌بچه‌ها راداد وخوابشان کرد، وقتی مطمئن‌شد بچه‌ها بخواب رفتند، بطرف سارا دخترش رفت، دستهایش را دورگردن او حلقه کرد وآنچنان باقدرت دستهایش را فشار داد که آخرین تلاش کودکش برای رهایی از دستهای مادر بدون نتیجه ماند، بعد نوبت به‌پسر کوچکش رسید. دستهایش گلوی علی را فشرد ولحظه به‌لحظه حلقه، دستهایش تنگتر وتنگترشد،

ناتمام

یک پزشک جراح کشته شد

درحادثه رانندگی جاده خراسان

★ در این حادثه فرزند پزشک جراح بشدت مجروح گردید ★

در یك حادثه رانندگی یك پزشك جراح كشته وفرزندش بشدت مجروح شد .

روز گذشته پیكان ۷۱۲۸۸ تهران ـ م به رانندگی محمد هاشم‌یار محمدی كه ازتهران به سمت گرمسار در حركت بود بعلت سرعت زیاد و انحراف ناگهانی بجپ دركیلو متر ۳٤ جاده خراسان‌بانفتكش ۱٦۷۸۳ تهران كه از سمت مقابل در حركت بود برخورد كرد. دراین حادثه محمدهاشم یارمحمدی پزشك جراح بیمارستان شیرو خورشیدسرخ گرمسار كه رانندگی پیكان رابه عهده‌داشت قبل‌ازرسیدن به‌بیمارستان‌جانسپردو فرزندش مجروح گردید.

عكس اتومبیل پیكان راپس از برخورد با نفتكش نشان میدهد .

متهم بقتل راننده زندانی شد

متهم بقتل با راننده‌ای به نزاع پرداخت و باضربه لگد او رابکشتن داد

اصغر منصور دهقان

در نزاعی که ۵ شنبه گذشته بین یک راننده ویک عابرروی داد راننده با ضربات لگد عابر جانسپرد .

متهم بقتل پس از این‌حادثه توسط ماموران کلانتری ۱۱ دستگیر و همراه پرونده به دادسرای تهران فرستاده شد.

رسیدگی به این پرونده به «سپهوند» بازپرس کشیک دادسرای تهران محول‌شد، متهم بقتل که اصغر منصور دهقان نام دارد در بازپرسی گفت : ساعت ۱۲ و ۱۵ دقیقه بعد از ظهر ۵ شنبه گذشته هنگامی که برای گرفتن پول از بانک ازعرض خیابان‌قزوین میگذشتم اتومبیلی که از عقب در حرکت بود به پایم زد . من به راننده اعتراض کردم‌و بین ما مشاجره و سپس کتک کاری درگرفت . من با لگد به او زدم ، راننده بعد از این ماجرا به بیمارستان منتقل‌شد ولی صبح روز گذشته جان سپرد .

جسد مقتول‌که رسول‌قراق زاده نام دارد برای تعیین‌علت مرگ به مرکز پزشکی قانونی انتقال یافت . بازپرس ، متهم را بخاطر ایراد ضرب عمدی‌با قرار بازداشت روانه زندان کرد.

مردی در اتاق خانه‌اش خودکشی کرد

مرد ۲۸ ساله‌ای بنام «حسین» در اتاق خانه مسکونیش - خود را حلق‌آویز کرد وجان سپرد

ساکنان خانه جریان را به ماموران کلانتری ۵ اطلاع دادند.

مرگ این مرد به دادسرای تهران و پزشکی قانونی اطلاع داده شدو نکوئی بازپرس‌شعبه ۱٤ دادسرای تهران دستورداد جسدبرای تعیین علت مرگ به پزشکی قانونی منتقل گردد .

«کیف زن» پارکهای تهران بدام افتاد

جوان ۱۹ ساله‌ای که در پارک های تهران مبادرت به زدن کیف مردها و زنها میکرد دستگیر شد .

روز گذشته «سعید» که در پارک فرح مبادرت به زدن‌کیف یک مرد کرده بود توسط ماموران کلانتری ۵ و مردم دستگیر شد.

سعید در بازجوئی به چند فقره سرقت کیف اعتراف کرد. نامبرده که ازکیف زنهای» با سابقه میباشد همراه پرونده‌به دادسرا فرستاده شد .

سعید طعمه های خود رادر داخل پارک های تهران‌انتخاب میکرد .

رهگذر کشته شد

شهسوار - یک کامیون کمپرسی که رانندگی آن را جوان بدون گواهینامه‌ای بنام عباس بعهده داشت در جاده‌کوهستانی « دوهزار » از توابع شهسوار جوان ۲۰ ساله‌ی بنام کیومرث وکیلی را زیر گرفت وکشت. راننده کامیون توسط ماموران دستگیر شد.

درحادثه رانندگی جاده همدان یکنفر کشته و ۵ نفر مجروح شدند

همدان - خبرنگار اطلاعات براثر تصادف تریلر بایک اتومبیل سواری یکنفر کشته و ۵ نفر مجروح شدند.

اتومبیل سواری ۲۳۹۳ - عبور موقت خرمشهر برانندگی منصور سرخی که از همدان راهی تهران بود در سه راهی شاهرخی با تریلر ۱٤٤٥۳ - تهران برانندگی «شیلو میخائیل» بشدت برخورد کرد .

در این حادثه منصورسرخی راننده سواری کشته شد و ۵ سرنشین دیگر سواری مجروح گردیدند.

زن زنجانی ربوده‌شده در تهران پیداشد

یکی از رباینده‌گان این زن توسط پسرده ساله‌وی‌در تهران‌شناسائی و با کمك پدرش دستگیر شد

زنی که از زنجان ربوده شده بود در تهران‌پیدا شد.

بدنبال ربودن زن‌زیبای زنجانی ، دیروز یکی از دو جوان رباینده بوسیله پسرده ساله‌زن‌ربودهشده دستگیرشد.

۹ روز قبل دو جوان بنام «داود شاهسون » و « رحمان ترکمان » بوسیله یك وانت بار از تهران به زنجان رفتند و زن۲۲ ساله‌ای بنام عصمت را در غیاب شوهرش ربوده و همراه خودبه تهران آوردند.

همسر این زن که «قهرمان» نام دارد در مورد چگونگی‌این حادثه گفت : ۹ روز قبل‌حدود ساعت ۸ شب‌موقعی که ازمحل کار خود به‌خانه باز گشتم همسرم را داخل‌کوچه دیدم ، او گفت قصددارد برای‌خواندن نماز به مسجدبرود .نیم‌ساعت بعد متوجه غیبت همسرم‌شدم، برای پیدا کردن‌او به منزل همسایه ها رفتم، یکی ازهمسایه ها گفت عصمت‌را همراه‌دوجوان دیده است . روز بعد قهرمان همراه پسر ده ساله‌اش‌مسعود برای پیدا کردن همسر جوان خود به تهران آمد . وی در تهران بجستجوپرداختوجریان ربوده شدن همسرش را به پاسگاه کلانتری ۱۹ تهران نیز اطلاع داد.

قهرمان مدت ۸ روز خیابان های تهران را زیر پا گذاشت و سرانجام موقعی که از پیدا کردن همسرش ناامید شده و قصد داشت به زنجان برود ، در خیابان ۲۰ متری فلاح ، پسر ده ساله او بطرف جوانی رفتو او را محکم گرفت .وی به پدرش گفت کسی که‌مادرم رابوده همین شخص است . با دادو فریاد پسر ده ساله قهرمان و چند نفر دیگر که شاهد این دادو فریادبودند جوان رابه پاسگاه کلانتری ۱۹ بردند ، پسر بچه نزد ماموران موضوع شدو خودرا در جای نامعلومی مخفی کرد. در این فاصله عصمت که متوجه‌آمدن همسرش به پاسگاه شده بود به آنجا رفتو علیه این دونفر شکایت کرد،از سوی‌ماموربن پاسگاه کلانتری پرونده‌ای‌در این زمینه تشکیل شد.

داود شاهسون همراه عصمت و جوانی بنام جبار که‌اتومبیل خودرا در اختیار آنها گذاشته بود به دادسرای ناحیه سه تهران فرستاده شدند.

حسن جیلانی دادیار تحقیق دادسرا هریك از متهمین را با قرار لازم زندانی کردو از ماموران پاسگاه کلانتری خواست هرچه زودتر رحمان - ترکمان متهم دیگر پرونده را نیز دستگیر کنند.

خبرها و حادثه‌ها در شهرستانها

دوچرخه‌سوار کشته شد

همدان - دوچرخه سواری بنام قاسم اسمعیلی هنگامی که‌درخیابان «چاپارخانه» همدان در حرکت بود، با پیکان ۳٦۵۱۰ - تهران برخورد کرد و در پی آن بزیر چرخهای تریلری که از همان مسیر میگذشت رفت ، در این حادثه دوچرخه‌سوار جانسپرد .

براثر ریزش «دیوار» دختری کشته شد

مسجد سلیمان - ثریا حسینعلی‌زاده - ۱۲ ساله -هنگامی که از کنار دیواری میگذشت دیوار برسرش فرو ریخت و قبل از رسیدن به بیمارستان جانسپرد.

این حادثه در ناحیه شیرین بهار (از توابع مسجد سلیمان) روی داد .

یك آموزگار جانسپرد

آران - یک آموزگار جوان «آران» در یک حادثه رانندگی جان‌سپرد.

وی که اصغر مشهوری نام داشت با اتومبیل جیپ باتفاق دو نفر از دوستانش درجاده آران - کاشان درحرکت بود که اتومبیل حامل آنان بعلت سرعت بیش از حد از جاده منحرف و واژگون شد.

در این حادثه دو تن از سرنشینان جیب بنام اکبر عظمی و ابوالفضل منوری نیز مجروح شدند .

اطلاعیه دپارتمان تافل واعزام

بنابتقاضاهای واصله کلاسهای تافل واعزام دانشجو در تمام ساعات‌درمؤسسه‌زبانهای‌خارجی درشرف تشکیل است. فقطا ٤۸ ساعت دیگر مهلت نام‌نویسی باقی و حق‌تقدم بامراجعان‌اولیه است .آدرس : خیابان پهلوی بالاتر از چهارراه تخت جمشید شماره ۱۵۹ تلفن ٦٦٦٦۵۰

آـ۲٦٤۵۲

تلفن های تعمیرات و سرویس
ایران گاز
۸۲۷۱٦۱-۸۲۷۱٦٤-۸۲۷۱٦۵

تبریکات

جناب آقای همایون جدی
انتصاب آنجناب را بسمت معاونت وزارت کشور صمیمانه تبریک عرض مینمایم .
متل‌قو - هوشنگ فتح‌الهی
آـ۵۵۸۷

جناب آقای نگهبان
معاونت وزارت کشور
انتصاب شایسته جنابعالی راصمیمانه تبریک عرض‌مینمایم.
متل‌قو- هوشنگ فتح‌اللهی
آـ۵۵۸٦

جناب آقای مجید سلطانی عریشاهی
ارتقاء مقام جنابعالی را بسمت ریاست گمرک بوشهر صمیمانه تبریک میگوئیم .
محمد ساسانی و بانو

Kentucky Fried Chicken
اطلاعیه شرکت کنتاکی ایران
قابل توجه اهالی محترم مشهد و کسانیکه بقصد زیارت عازم مشهد مقدس میباشند.
مواظب انگشتان خود باشید!
چون مرغ سوخاری کنتاکی خیلی لذیذه.
با کمال مسرت افتتاح شعبه مرکزی خود را در مشهد باطلاع میرساند از روز عید سعید فطر همه‌روزه آماده پذیرائی از اهالی محترم مشهد و زوار ثامن‌الائمه (ع) میباشیم جعبه‌های آماده مرغ سوخاری کنتاکی در واحدهای سیار جهت پذیرائی فوری.
خیابان احمدآباد مقابل هتل هایت تلفن ۳۷۳۷۵
Kentucky Fried Chicken

ضبط جیبی (ماشین دیکته) فیلیپس
بعنوان یك حافظه در اختیار شماست
• برای جلوگیری از اتلاف وقت • مجهز به مینی کاست به ابعاد ۵۵×۳۴ میلیمتر
شرکت فیلیپس ایران (سهامی خاص)
شاهرضا - نزد یك میدان فردوسی - شماره ۸۷۸ - ساختمان فیلیپس - تلفن ۸۵ - ٦٦۲۲۸۱
PHILIPS

مجالس ترحیم

در مسجد جامع ولمرز شهسوار

باکمال تاسف وتاثر درگذشت بانوی نیکوکار شادروان حاجیه بلقیس مقدم همسر آقای عیسی مقدم را بـه اطلاع بستگان ودوستان میرساند مجلس ترحیم آنمرحومه‌ازساعت ٦تا٤ بعداز ظهر روز سه‌شنبه ١٥ر٦ر٣٦ در مسجد جامع ولمرز شهسوار وازساعت٧تا ١١ عب همانروز در منزل‌آقای مقدم برای صرف افطار وشام واقع در کشکو برگزارمیشود از کلیه اقوام ودوستان تقاضا میشود برای شادی روح آن مرحومه وتسلی خاطر بازماندگان شرکت فرمایند .

مجلس ترحیم درتهران متعاقبا آگهی میشود .

خانواده‌های مقدم، سرلشگر یحیوی ، عارفی، سرشار، نیک‌فوجام، خلعتبری، جعفرنژاد، مستوفی، منظم،کاظم‌تاش، بی‌پروا، گلی‌جانی، منتظمی، واعظی، نیکنام، مسعودی،سرمد، پاکسرشت، رسولی، عدل، وزیری، کاشانی، زرندی،حسینی و سایر وابستگان .

آ_٢٦٤٨١

اطلاعات ـ درگذشت بانوی نیکوکار شادروان حـاجیه بلقیس مقدم موجب تاسف است. مصیبت وارده‌را بعموم‌افراد خانواده‌های عزادار بویژه‌همکارعزیزمان آقای‌منوچهرسرشار وبانو وسایر بازماندگان فقیده سعیده تسلیت میدهد .

بانهایت تاسف وتاثر بدینوسیله درگذشت حاج علی‌اکبر بوستی یزدیانپور راکه از معمرین این صنف بوده‌اند باطلاع همکاران میرساند. مجلس ترحیم فقید سعید روز چهارشنبه ١٦ شهریور ازساعت ٥تا٧ بعداز ظهر درمسجد حاج‌ابو الفتح واقع درمیدان شاه برگزار میگردد .

صنف پوست فروش تهران

باکمال تاسف وتاثر درگذشت شادروان حاج علی‌اکبر پوستی (یزدیانپور) بزرگ خاندان پوستی راباطلاع‌میرساند.

مجلس ترحیم آنمرحوم از ساعت ٤تا٦ بعداز ظهرروز سه‌شنبه ١٥ر٦ر٣٦ در مسجد فخرالدوله واقع در دروازه شمیران برگزار میگردد .

خانواده‌های : پوستی (یزدیانپور) ، پوست فـروش تهرانی ، لاجوردی، دادرس، غلامیان، مطیعا ، پورشهیدی، سلیمی، آل‌احمد، شهیدی ، جعفری ، رضائی ، لواسانی ، طاهری، منافی، مباشر، گلمرادی، مهرگان ، کاشانی‌زاده ، بوراغی، شریفی، نمازی، نعمتی، گرامی، اباذری ، مـدنی ، دهقان، فروغیان، عظیمی، رضائی‌پور، تقوی، مهدوی،امینی، دری، آقاجانی، مطیعان، خسروانی وخانواده‌های وابسته.

آ_٨٥٤٧

اطلاعات ـ مصیبت وارده را بعموم افراد خانواده‌های عزادار بویژه بازماندگان آنمرحوم تسلیت میدهد .

هوالباقی

باکمال تاسف وتاثر دردرگذشت مادر و مادر بزرگ عزیزمان مرحومه **بانو ربابه صابرزاده** را باطلاع بستگان‌و دوستان محترم میرسانیم. مجلس یادبود مردانه و زنانه فقیده سعیده روز سه‌شنبه پانزدهم شهریور ماه از ساعت ٥تا٧ بعدازظهر درمسجد مجد برگزار میشود .

فخرالملوک صدوقی (دانشی) ـ بدرالملوک صدوقی (یزدی) ـ عفت صدوقی (یزدی) ـ زینت صدوقی (وحدت) ـ منیژه دانشی (والد)ـ میترا دانشی (حمیدی) ـ مهناز دانشی ـ بهمن دانشی .

باکمال تاسف و تاثر درگذشت بانو **ربابه صابرزاده** همسر صالحه برادرمان آقای احمد صدوقی را به اطلاع کلیه بستگان ودوستان میرسانیم. مجلس ترحیم‌مردانه و زنانه فقیده سعیده ازساعت ٥تا٧ بعداز ظهر روز سه‌شنبه پانزدهم شهریور ماه درمسجد مجد برگزار خواهد شد .

محمود دانشی ـ محمد صالح صدوقی ـ ابوطالب‌صدوقی‌ـ محمد حسن صدوقی.

بانهایت تاثر و تالم درگذشت **بانو ربابه صدوقی (صابر زاده)** مادر ومادر بزرگ همسرانمان را باطلاع بستگان ودوستان‌محترم میرسانیم مجلس یادبود مردانه و زنانه آن مرحومه روز سه شنبه پانزدهم شهریورماه از ساعت ٥تا٧ بعدازظهر درمسجدمجد برگزار میشود .

امیر یزدی‌ـ ابوالقاسم یزدی ـ عبداله منصور وحدت ـ مهندس ابوالقاسم (جواد) حمیدی ـ ماریو مارسل‌والد .

بانهایت تاسف و تاثر درگذشت بانوی صالحه وپرهیزکار خانم ربابه صدوقی (صابرزاده) صبیه محترمه عالم ربانی وعارف صمدانی حضرت شیخ محسن صابر علی سروستانی خاله و عمه عزیزمان را باطلاع بستگان و دوستان‌میرسانیم مجلس‌یادبود زنانه و مردانه آن فقیده سعیده روز سه‌شنبه پانزدهم شهریور ماه از ساعت ٥تا٧ بعدازظهر در مسجدمجد برگزار میگردد.

تابنده ـ شیدانی ـصابرزاده ـ فانی ـ مجتهد ـ سلیمانی‌ـ فیضی ـ عفت و ناصر بهبهانی ـ نعمت‌الهی ـ شهپرست ـ طاهری ـ منوچهری ـ پژویان ـ محمودی

بانهایت تاسف و تاثر درگذشت بانوی صالحه پرهیزکار خانم ربابه صدوقی (صابرزاده) فرزند عارف ربانی مرحوم حضرت شیخ محسن صابر علی سروستانی را باطلاع بستگان ودوستان میرساند مجلس یادبود مردانه و زنانه فقیده سعیده روز سه‌شنبه پانزدهم شهریور ماه از ساعت ٥تا٧ بعدازظهر در مسجد مجد برگزار میگردد .

احمد صدوقی ـ محمود دانشی ـ محسن صدوقی و خانواده های دانشی ـ صدوقی ـ شیدانی‌ـ صابرزاده‌ـ فانی‌ـ یزدی ـ وحدت ـ روح‌الامین ـ اخباری ـ حمیدی ـوالد ـ فاتح ـ آئین‌نژاد ـ فیضی ـ مجتهد ـ سلیمانی ـ حکمی ـ شهپرست‌ـ بهبهانی‌ـ نعمت‌الهی‌ـ منوچهری‌ـ پژمان‌ـ طاهری‌ـ محمودی ـ نوابی ـ موسوی نصب ـ دارائی ـ کیمیائی .

هو

۱۲۱

بمناسبت درگذشت شادروان علیه صالحه **بانو ربابه** صابرزاده صبیه محترمه مرحوم حضرت صابر علی سروستانی طاب‌ثراه مجلس ترحیم مردانه و زنانه روز پانزدهم شهریورماه ازساعت ٥ تا٧ بعداز ظهر در مسجدمجد منعقد است .

مناسب است عموم آقایان ودوستان شرکت نموده بقرائت قرآن مجید و فاتحه‌روح پرفتوح فقیده سعیده را شاد و موجب تسلیت و تشکر بازماندگان گردند.

هادی حائـری ـ دکتر سعادتی‌ـ سید هبةالـه جـذبی‌ـ دکتر محب‌اله آزاده ـ دکتر نورعلی تابنده ـ علی تابنده ـ محمد تابنده .

ضمن عرض تسلیت به دوستان ارجمند دکتر مسیح دانشی‌ـ محسن صدوقی و ناصر صابرزاده .

بدینوسیله فوت بانوی متقی و پرهیزکار خانم ربابـه صدوقی (صابرزاده) را باطلاع دوستان محترم میرساند مجلس ترحیم زنانه ومردانه فقیده سعیده روز سه شنبه پانزدهم‌شهریور ماه از ساعت ٥تا٧ بعدازظهر در مسجد مجد برگزار میشود. از کلیه دوستان محترم تقاضا میشود باشرکت در مجلس ختم روح پرفتوح آن مرحومه را شاد و موجب تسلیت بازماندگان گردند.

دکتر محمدعلی احمدی ـ دکتر مهدی میرزا حسابی ـ محمد حسین اژدری ـ کاظم طباطبائی ـ عیسی سالار بهزادی ـ دکتر محمود نجم‌آبادی ـ حسین فرشید ـ ملک محمدستوده ـ دکتر علی‌پورهاشمی ـ علی‌اکبر برخوردار ـ سید مهدی‌ابطحی‌ـ مهندس عبقری ـ عطاءالله عبادی ـ دکتر محمدناصر ـ دکتر ایرج سروشیان ـ شاهرخ کیانیان .

هوالباقی

بانهایت تاثر و تالم فوت بانوی صالحه پرهیز کار خانم ربابه صابرزاده فرزندعارف ربانی و سالکراه طریقت مرحوم حضرت شیخ محسن صابرعلی سروستانی و مادر همسر مهربانم راباطلاع‌بستگان محترم و دوستان معظم میرساند .مجلس یادبود مردانه و زنانه فقیده سعیده روز سه‌شنبه پانزده شهریور ماه ازساعت ٥تا٧ بعدازظهر در مسجد مجد برگزار خواهد بود.

دکتر مسیح دانشی

باکمال تاسف وتاثر درگذشت مادر مهربانم بـانو ربابـه صابرزاده را باطلاع بستگان و دوستان محترم میرسانم مجلس یادبود مردانه و زنانه‌آن مرحومه‌از ساعت ٥تا٧ بعداز ظهر روز سه‌شنبه پانزدهم شهریور ماه در مسجد مجد بـرگزار میشود .

محسن صدوقی

آ_٨٥٢٩　　　٢ـ١

باانـدوه فراوان درگذشت بانو توران امیربیات (شیخ) را باطلاع دوستان وآشنایان میرساند. بعلت تالمات روحی مجلس، ترحیم منعقد نخواهد شد.

عطاءالله امیربیات ـ دکتر جعفر قلی‌امیربیات ـ پروین‌امیربیات (رادبی) ـ علی امیربیات.

خانواده‌های: امیربیات‌ـ شیخ ـ مهرزادـ برومندـ بختیارـ رادبی‌ـ افتخاری‌ـ ذوالفقاری‌ـ کوشان‌ـ فرزانه‌ـ نجم‌آبادی ـ بیاتی‌ـ کیوانی‌ـ همایون فرخ‌ـ بدیع‌الزمانی‌ـ اقتصادی‌ـ حدادی‌ـ نصرتی

آ_٨٥٣٩　　　٢ـ١

اطلاعات‌ـ مصیبت وارده را بخانواده‌های محترم امیربیات و شیخ وسایر خانواده‌های وابسته بویژه بازماندگان تسلیت‌میدهد

باکمال تاسف و تالم فوت ناگهانی جوان ناکام شادروان **سید عبدالحمید طاهائی** فرزند حاج سیدنصرالله طاهائی راکه در اثر سانحه اتومبیل درگذشته به استحضار بستگان و آشنایان میرساند .

مجلس ترحیم آن مرحوم از ساعت ١ الی ٣ بعدازظهر روز دوشنبه ١٤ شهریور در مسجدمجد منعقد میباشد .

خانواده های : طاهائی ـ شایگان ـ جباریور ـ رضائی ـ جمشیدخانی ـ نوشی ـ دیوسالار ـ سالاریان‌ـ اسلامی ـ سهرابزاده ـ حاکمی ـ گنج‌علیخانی ـ اسکندری ـ دیوشلی ـ جعفری ـ موسوی ـ بحرینی ـ ملک شهیر ـ گرجی ـ حائری ـ کریمی .

ضمنادرروز سه‌شنبه ١٥ شهریور بهمین مناسبت مجلس ترحیمی از ساعت ١٦الی ١٨ در مسجد جامع چـالوس منعقد میباشد .

آ_٢٦٥٢٨

اطلاعات ـ مصیبت وارده را بخانواده های‌عزادار بویژه بازماندگان آنمرحوم تسلیت میدهد .

بانهایت تاسف‌درگذشت شادروان **سرهنگ منوچهر ناظمی‌تهران** افسر بازنشسته شهربانی راباطلاع میرساند مجلس ترحیم آن مرحوم روز دوشنبه ١٤ر٦ر٣٦ از ساعت ٢تا٤ بعدازظهر در خانقاه صفی علیشاه منعقد خواهد بود.

ایرج‌ـ تورج‌ـ کیکاوس ـ فرخنده ـ امیر ناظمی ـ و خانواده‌های: دلشاد ـ اسماعیل پیکانـی ـ مهاجر آیرملو ـ کسرائی‌ـ لشگری‌ـ خواجه‌نوری‌ـ بنی‌اعتماد‌ـ صدقیانی‌ـ آل‌بویه‌ـ آیرملو‌ـ معاون‌ـ بیگلر صدری‌ـ اهلی‌ـ بختیاری‌ـ سلطانی ـ پاکزادـ خدادادی‌ـ لرستانی‌ـ فیض‌ـ دانشپورـ جلالی ـ مکری‌ـ حسینی‌ـ موینی‌ـ توجهی‌ـ درودیان.

آ_٨٥٥١

دیروز در آگهی ترحیم شادروان **سرهنگ منوچهر ناظمی‌تهران** نام آقای اسماعیل پیگانی از آمضاها افتاده که بدینوسیله تصحیح میشود.

بانهایت تاثر وتاسف درگذشت ناگهانی مرحوم **حاج سید محمد حسینی** را باطلاع میرساند. مجلس ترحیم مردانه‌ای ازطرف دوستان آن مرحوم از ساعت ٣تا٦ بعدازظهر روز سه‌شنبه پانزدهم شهریور در مسجد اعظم تجریش و مجلس ختم زنانه‌در همانروز و ساعت در منزل آن مرحوم واقع درخیابان کوروش کبیر مقابل کوچه کاشف پلاک ١٩٠٥ منعقد خواهد بود.

از طرف دوستان آن مرحوم : یوسفی‌ـ تفتی‌ـ اعوانی

ضمنا باطلاع میرساند مجلس ترحیمی از طرف خانواده‌آن مرحوم بعد ازظهرروز چهارشنبه درخانقاه‌صفی علیشاه منعقداست

آ_٨٥٤١

بانهایت تاسف فوت ناگهانی همسر، پدر وبرادر ارجمندمان **حاج سید محمد حسینی خمینی** راباطلاع دوستان وآشنایان وهمشهریان میرساند مجلس ختم زنانه ومردانه آنمرحومه از ساعت ٤ الی٦ بعداز ظهر روز چهارشنبه ١٦ر٦ر٣٦ در خانقاه صفی علیشاه برگزار خواهد شد .

پروین صارمی، حمید، میترا، مژگان، فاطمه ، علیرضا حسینی، سید حسین، سید مرتضی، سید حسن ، سید کاظم، فاطمه، اشرف‌السادات حسینی .

آ_٥٦٢٤

باکمال تاسف وتاثر درگذشت جانگداز و ناگهانی **حاج سید محمد حسینی خمینی** را باطلاع دوستان و آشنایـان میرساند، مجلس ترحیم آن مرحوم‌روزچهارشنبه ١٦شهریور ماه ازساعت ٤ تا٦ بعداز ظهر در خانقاه صفی علیشاه برگزار خواهد شد .

خانواده‌های حسینی، جلالی، شهرتی، هادی، صمدی ، فرقدان، دلیری، قدس، باقری، افشار، بهرامی ، عـربی ، شاکری، شریفی، رضائی و خانواده‌های وابسته .

آ_٥٦٢٣

اطلاعات ـ به خانواده های عزادار مصیبت وارده را تسلیت میدهد .

مجلس ترحیم

بانهایت تاثر و تاسف درگذشت شادروان **حاج حبیب‌اله اخلاقی اصفهانی** بزرگ خاندان اخلاقی را که‌از بازرگانان خوشنام آبادان بوده‌اند باستحضار آشنایان وخویشاوندان میرساند .

مجلس ترحیم مردانه وزنانه آن مرحوم عصر روز دوشنبه ١٤ شهریور ماه٣٦درتالار حسینیه اصفهانیهای آبادان‌وعصر روز چهارشنبه ١٦ شهریور ماه ٣٦ در اصفهان تکیه‌کازرونی منعقد میباشد .

خانواده‌های : اخلاقی اصفهانی، شماس، هاشمیان، نفرشی، اکتائی، مصطفوی، عسگری، اصلانی ، طباطبائی ، جلالی، فروهری، رسنگار .

آ_٥٦٠٥

اطلاعات ـ مصیبت وارده را به خانواده‌های عزادار تسلیت میدهد .

بانهایت تاسف وتاثر فوت ناگهانی مرحوم **حسین عامری** فرزند مرحوم رضاقلی‌خان عامری‌را باطلاع‌دوستان‌و آشنایان وهمشهریان محترم میرساند. مجلس ختم مردانه و زنانه‌آن مرحوم روز دوشنبه ١٤ر٦ر٣٦ از ساعت ٤ تا٦ بعد از ظهر در مسجد حسینی واقع در خیابان شوش شرقی (تیردوقلو) منعقد است .

خانواده‌های : عامری، طباطبائی، خدابخشی، سپهری، ابوالحسنی، رئیسی، نکوئی، حسینی سیانکی، احمدی‌زاده، عسگری، مهدی‌زاده، پیراسته، رشتی‌پور، سلیمانی، شجاعی، ارشدی، مرتضی‌زاده، رضازاده، شیخ‌الاسلامی ، یگانه ، اسماعیلی، جسن‌زاده، توکلی، رشیدی، نصراللهزاده،لیلازی، چوپانی، یزدانبخش، میران‌زاده،امیرحجازی، ایمنی،اکبری، مرادی، صالحی، ارشاد، نازی .

آ_٨٥٣٧

اطلاعات ـ مصیبت وارده را به خانواده‌های عزادار تسلیت میدهد .

باکمال تاسف درگذشت **بانو صغرا فخور** همسر حق نظر فخور ومادر شهین ، مهین وهوشنگ را باطلاع دوستان و آشنایان میرساند مجلس ختم روز سه‌شنبه ١٥ شهریور ماه از ساعت ٥ر٤ الی٥ر٦ بعدازظهر در کنیسای یوسف‌آباد ، خیابان محمد رضاشاه ، خیابان پانزدهم منعقد است.

خانواده‌های: فخورـ بن‌هاراشی (بنارشی)ـ ماکابی‌همدانی‌ـ شومرزـ صداقت‌ـ طبیب‌ـ حیرونی‌ـ یاشارال.

آ_٢٦٤٧٦

بازگشت همه بسوی خداست

باقلبی اندوهبار درگذشت مادر عزیزمان حاجیه عذرای بسیمفر را باطلاع اقوام و آشنایان میرساند، مجلس ترحیم مردانه وزنانه آن مرحومه ازساعت ١٢ تا١٤ روز دوشنبه چهاردهم شهریور ماه در خانقـاه صفی علیشـاه برگـزار خواهد شد .

محمد، حسن و فروغ بسیمفر، مهندس علی بسیمفر ، اصغر صمیمپور، ایرج لطایفپور، شکوه نیری، توبا پیرزاده، مهندس رضا چنگیزی، اسماعیل آیرملوزاده، سرتیپ‌یعقوبی، سرهنگ دهقانی، سرتیپ میرهادی، مهندس بیژن دشتـی ، فریدون صارمی، سرتیپ پیرزاده، دکترپیرزاده ، حاج‌محمود هاشمیان، مهندس احمد هاشمیان، دکتر جواد هاشمیان . خانواده‌های امیدالحق، خندان، هاشملو، وزیری، علاقبند، عباسی، حامی احدی، نواب تهرانی، صدیقی .

آ_٢٦٤٨٢

اطلاعات‌ـ مصیبت وارده را بعموم افراد خانواده های عزادار بویژه به آقای حسن بسیمفر و سایر بازماندگان آن مرحومه تسلیت میدهد .

رضا، حسن، احمد، محمود وتوران فاضل همدانی

درگذشت گرامی مادر خود **بانو قمر تاج کریمی** را باطلاع بستگان و دوستان میرسانند . بهمین مناسبت مجلس ختمی در روز دوشنبه ١٤ر٦ر٣٦ از ساعت ٤تا٦ بعدازظهر در خانقاه صفی‌علیشاه برگزار میشود .

حضور درمجلس فوق باعث تسلی خاطر بازماندگان میباشد .

خانواده های : فاضل همدانی ، محرر ، کریمی ، وحید تهرانی، منشی‌زاده ، مظاهری، صارمی ، احمدیان تهرانی ، نجفی ، صدیق صفائی ، یوسفی ،اژدری بهرامی گوهر ، حرافی، آل‌آقا، تهجد، مرگان ، ابرقوئی ، عظیمی ، شلیله ، فلسفی .

آ_٨٥٢٥

اطلاعات ـ مصیبت وارده را بخانواده های عزاداربویژه بازماندگان تسلیت میدهد .

باکمال تاسف و تالم فوت مرحوم مغفور آقای حافظ بهرامی پدر همسر ودائی‌محترم و متقی جناب آقای حسنی بنیانگذار این شرکت راباطلاع کلیه دوستان و همکاران‌میرساند.

مجلس ترحیم زنانه و مردانه آن فقید سعید در روز دوشنبه چهاردهم شهریور مطابق با بیستم ماه مبارک رمضان از ساعت ٥الی ٧ بعدازظهر درمسجد مجد برگزار میشود .

از طرف هیئت مدیره و کارکنان شرکت چاردیوار

فرامرز غفاری

آ_٢٦٥٢٣　　م　　٢ـ١

بانهایت تاسف فوت مرحوم آقای حافظ بهرامی پدر همسر و دائی آقای محمد حسنی رئیس هیئت مدیره این شرکت رابه اطلاع میرساند .

مجلس ترحیم زنانه و مردانه آن مرحوم روز دوشنبه چهاردهم شهریور از ساعت ٥تا٧ بعداز ظهر در مسجد مجد برگزار میشود .

هیئت مدیره و کارکنان شرکت نووا

آ_٢٦٥٢٥　　　٢ـ١

اناالله و اناالیه راجعون

هیئت مدیره وکارکنان شرکت خدمات فنی نواسا ضایعه اسفناک فوت جانگداز مرحوم مغفور حافظ بهرامی بـزرگ خاندان بهرامی و پدر خانم آقای محمد حسنی بنیانگزار این شرکت را به خانواده محترم بهرامی و جناب آقای محمد حسنی تسلیت عرض می‌نماید و به اطلاع دوستان می‌رساند . مجلس ترحیم زنانه و مردانه روز دوشنبه چهاردهم شهریور ماه از ساعت ١٧ لغایت ١٩ در مسجد مجد منعقد است .

هیئت مدیره شرکت خدمات فنی نواسا

آ_٢٦٥٢١　　　٢ـ١

باتاسف و تالم بسیار درگذشت شادروان جناب آقای‌حافظ بهرامی پدر همسر همکار گرامی آقای سید احمد جابری راباطلاع عموم دوستان و سایر همکاران میرساند مجلس ترحیم آن شادروان از ساعت ٥تا٧ بعداز ظهر روز دوشنبه ١٤شهریور درمسجد مجد برگذار میشود .

مهندس منوچهر سالور

آ_٢٦٥١٨　　　٢ـ١

بانهایت تاسف و تاثر درگذشت شادروان حافظ بهرامی را به‌همکار گرامی آقای دکتر علی بهرامی و خانواده محتـرم تسلیت عرض نموده و ضمنا باطلاع دوستان و همکاران می‌ـرساند مجلس ختم آنمرحوم روز دوشنبه ١٤ر٦ر٣٦ از ساعت ٥الی ٧ بعدازظهر در مسجد مجد برگذار خواهد شد .

همکاران اداری

آ_٢٦٥١٦　　　٢ـ١

بانهایت تاسف درگذشت شادروان حافظ بهرامی بزرگـ خانواده بهرامی را به‌اطلاع کلیه دوستان و آشنایان میرسانیم.

مجلس ترحیم زنانه و مردانه آن فقید سعید روز دوشنبه چهاردهم شهریور ماه جاری از ساعت٥تا٧ بعدازظهر در مسجد مجد برگزار خواهد شد .

خانواده های : بهرامی ذریت‌خواه ـحسنی ـ جابری ـ دژدانی، بداغی‌ـ کریمبخش‌ـ پاکزاد کسرایی، هدایتی، رزاقی ـ عادلی‌ـ شکوری‌ـ منصوری‌ـ ابطحی‌ـ مجیدی ـ نظری‌ـ حیدری‌ـ شامبیاتی‌ـ دولتشاهی‌ـ صابری.

آ_٢٦٥١٤　　　٢ـ١

بادلی سرشار از اندوه ، درگذشت پدرمان ، شادروان حافظ بهرامی‌ـ وارسته مردی که بزرگ مابود و براستی در حق ما پدری‌کرد ـ رابه آگاهی دوستان و آشنایان میرسانیم . حضور شما در مجلس ترحیم زنانه ومردانه آن شادروان (روز دوشنبه چهاردهم شهریور ماه، ساعت ٥تا٧ بعدازظهـر مسجد مجد) روح آنمرحوم را شاد ودل دردمند ما را تسکین خواهد بود .

صفیه بهرامی ، دکتر علی بهرامی ،طلعت بهرامی ،بهجت بهرامی، رفعت بهرامی، اشرف ذریت‌خواه، گلناز .

آ_٢٦٥١٢　　　٢ـ١

یادبود

عبدالرضای عزیز

دوستت داریم بیشتر از دیروز ـ کمتر از فردا .

عزیز ترین : چهل روزی است که از میان ما رفته‌ای . بارفتن‌تو پیک سعادت وخوشی نیز از میان مابال کشیده وقلب های ما را مملو از اندوه و غم‌گردانیده و غم نبودن توتار وپود مارا سوزانده .

عبدالرضا جان ،روز دوشنبه ١٤ر٦ر٣٦ ازساعت ٤تا٦بعد از ظهر بمزار پرشکوهت گرد می‌آئیم و با اشک دیده آنراصیقل میدهیم .

وسیله ایاب وذهاب‌در کرج ـ جهانشهرـ مقابل بیمارستان کسری‌ـ کوچه گلایل فراهم میباشد .

پدر ومادر داغدیدمات : هادی و عفت بلالائی

آ_٨٥٣٣

سپاسگزاری

بدینوسیله از دوستان و آشنایان و بستگانی کـه در مراسم تشییع جنازه وتدفین ومجالس‌ختم مرحوم **عباس امیر ارجمند** شرکت نموده یا وسیله تلگراف ونامه وتلفن ابـراز همدردی فرموده‌اند سپاسگزاری می‌نمائیم و درصورتیکه‌بعلت تالمات روحی برای عرض تشکر حضوری تاخیر بشود عذر می خواهیم .

خانواده امیر ارجمند

بدینوسیله از عموم سروران معظمی که بمناسبت فوت مرحوم جهانگیر همراز حضورا یا کتبا بذل عنایت فرموده‌انـد خصوصا از اولیای محترم بانک ملی ایران و همکاران عزیز او سپاسگزاریم.

خانواده‌های شین‌دادخواه‌ـ همرازـ جامه‌داربورـ فریورـ عنبری‌ـ خزائی‌ـ صفوی‌ـ امامی‌فردـ پورمهدی‌ـ ایروانی‌ـ صفت کارـ پورحسن‌ـ روزبهانی‌ـ جواهری‌ـ جوادی

از سروران گرامی که بمناسبت درگذشت شادروان بانورقیه محمدی همسر ومادر عزیزمان حضورا یا باارسال تلگراف بذل تفقد وهمدردی فرموده‌اند صمیمانه سپاسگزاریم.

ابوالقاسم آدخ‌ـ پروین آدخ‌ـ غلامرضا آدخ‌ـ دکترعباس افراشته

تسلیت

جناب آقای هادی کلاهی

بانهایت تاسف و تاثر مصیبت واردمرا به جنابعالی وعموم بازماندگان صمیمانه تسلیت می‌گوئیم.

گروه صنعتی مینو

دوست عزیز آقای حسن تقدسی‌نژاد فومنی

مصیبت وارده را صمیمانه تسلیت عرض نموده و خودرا در غم شما شریک میدانیم.

بهروز رهنوردی ـ فیروز رهنوردی‌ـ حسین فیاض

جناب آقای دکتر حسن فرشاد

مصیبت وارده را از صمیم قلب به جنابعالی و خانواده محترمتان تسلیت میگوئیم.

استادان . کارکنان وهنرجویان هنرستان وهنرکده موسیقی‌ملی

جناب آقای رضاعلیزاده

درگذشت ناگهانی پدر گرامیتان را صمیمانه تسلیت عرض نموده بقای عمر بازماندگان را از خداوند متعال خواستاریم.

شرکت تولیدی و صنعتی ایران ابزار نایبی‌زاده ـشکوهی‌ـ کاوسی

جناب آقای فرهمند فرماندار محترم شهرستان اردکان

ضمن اظهار همدردی ، مصیبت وارده را تسلیت عرض، سلامتی وجودتان را مسئلت دارم.　　**اردکان‌ـ محمد حائری**

جناب آقای جمشید فرهمند

فرماندار محترم شهرستان اردکان

باقلبی مملو از تاسف و تاثر مصیبت وارده را صمیمانه به جنابعالی تسلیت عرض‌نموده،برای آنجناب وکلیه بازماندگان صبر جمیل آرزو مینماید.

مدیر عامل شیرو خورشید سرخ اردکان‌ـ محمدپارسا

جناب آقای جمشید فرهمند

فرماندار محترم شهرستان اردکان

بانهایت تاسف مصیبت وارده را از صمیم قلب به جنابعالی تسلیت عرض نموده و از خداوند برای کلیه بازماندگان صبرو بردباری آرزو مینماید.

جنگلداری اردکان‌ـ اقبالی

جناب آقای جمشید فرهمند

فرماندار محترم شهرستان اردکان

بانهایت تاسف و قلبی اندوهناک مصیبت وارده را ازصمیم قلب تسلیت عرض نموده واز ایزد متعال دوام وبقای عمربرای یکایک بازماندگان آرزو مینماید.

اردکان‌ـ دفتر فنی پژمان

جناب آقای جمشید فرهمند

فرماندار معظم شهرستان اردکان

مصیبت وارده را بشماو خانواده محترمتان تسلیت‌میگوید.

رئیس اداره مخابرات شهرستان اردکان‌ـ میزان عدل

جناب آقای جمشید فرهمند

فرماندار معظم شهرستان اردکان

فوت ناگهانی برادر ارجمندتان را تسلیت گفته، بقای عمر حضرتعالی و بازماندگان محترم را از ایزد منان مسئلت‌داریم.

از طرف کارکنان اداره برق اردکان‌ـ هادی‌نیا

جناب آقای جمشید فرهمند

فرماندار محترم شهرستان اردکان

مصیبت وارده را از صمیم قلب تسلیت میگوید.

اردکان‌ـ محمد آسایش

جناب آقای جمشید فرهمند

فرماندار معظم شهرستان اردکان

مصیبت واردمرا به جنابعالی و خانواده محترمتان تسلیت عرض نموده، سلامتی و بقای عمر کلیه بازماندگان را از درگاه خداوند متعال مسئلت دارد.

رئیس امور اقتصادی و دارائی اردکان‌ـ اسحاقیه .

جناب آقای جمشید فرهمند

فرماندار محترم شهرستان اردکان

فوت برادر عزیزتان را از صمیم قلب تسلیت گفته بقای عمر جنابعالی و خانواده محترم را از درگاه احدیت آرزو مینماید.

رئیس اداره اوقاف شهرستان اردکان‌ـ ابراهیمی

جناب آقای جمشید فرهمند

فرماندار محترم شهرستان اردکان

فوت برادر ارجمندتان را تسلیت میگویم.

سرپرست واحد حمایت شهرستان اردکان‌ـ مهدی اسلامی

جناب آقای عبدالکریم صفوی مدیریت کل کارگزینی وزارت راه و ترابری

با نهایت تاسف از طرف خود وکلیه کارکنان اداره کل راه وترابری استان فارس درگذشت پدر گرامیتان را تسلیت عرض نموده سلامتی‌کلیه‌فامیل‌را ازخداوند بزرگ‌آرزو مندیم.

ازطرف کلیه کارکنان اداره راه و ترابری استان فارس‌ـ مسعود وزیرنژاد

جناب آقای عباس رضائی

باانـدوه و تاسف فراوان مصیبت وارده را به‌آنخانواده محترم از صمیم قلب تسلیت عرض نموده ودرغم شما شریکم وبرای کلیه بستگان صبر وشکیبائی آرزو دارم .

خورموج ـ مهربانپور

جناب آقای جمشید فرهمند

فرماندار محترم شهرستان اردکان

با تاثر و تالم فراوان فوت برادر ارجمندتان را صمیمانه تسلیت میگویم .

رئیس بانک ملی شهرستان اردکان ـ حسین نصیری

جناب آقای خسرو عمادیان ضرابی‌نیا

بانهایت تاسف و تاثر مصیبت واردمرا ازصمیم قلب‌تسلیت عرض نموده واز خداوند بزرگ‌دوام‌وبقاءعمربرای کلیه‌بازماندگان آرزو مینمائیم.

محمد کریم ساداتی‌پور ـ اسماعیل فهیمی‌زاده

جناب آقای مهندس کوروس شمس‌آبادی زرافشانی‌پور

بدین وسیله مصیبت وارده را ازصمیم قلب به‌جنابعالی تسلیت عرض نموده‌واز خداوند بزرگ‌برای کلیه بازماندگان صبر و شکیبائی آرزو مینمائیم.

سیروس اقبالی‌زاده‌ـ کریم رستم خانی

جناب آقای محمد رحیم سلطانزاده شیرازیان

بانهایت تاسف مصیبت وارده را ازصمیم قلب تسلیت عرض نموده امید است مارا درغم خودشریک و سهیم‌بدانید.

حسین قلی‌صدرائی‌پورـ پرویز علی مرادیان

سرکار خانم اشرف ترکانیان لطیفزاده

بااندوه و تاسف‌بسیار مصیبت واردمرابشما تسلیت عرض نموده واز ایزد توانابرای کلیه بازماندگان صبر و شکیبائی آرزو داریم.

لطیفه پریوشرزاده‌ـ عذرابیگمزاده

جنابان آقایان فریدون و فرخ مقدم

باانـدوه فراوان مصیبت وارده را تسلیت عرض مینمایم

فرخ تحریری

جناب آقای جمشید فرهمند

فرماندار معظم شهرستان اردکان

مصیبت وارده را از صمیم قلب تسلیت‌گفته امید است مرا در غم خود شریک وسهیم بدانید .

اردکان ـ محمود کریمی‌زاده

جناب آقای جمشید فرهمند

فرماندار معظم شهرستان اردکان

باکمال تاسف مصیبت وارده را تسلیت گفته،بقاء ودوام عمر جنابعالی و سایر بازماندگان آن مرحوم را از خداوند خواستاریم .

کارکنان سازمان تعاون روستائی شهرستان اردکان

جناب آقای جمشید فرهمند

فرماندار معظم شهرستان اردکان

باکمال تاسف وتاثر مصیبت وارده را صمیمانه بجنابعالی تسلیت عرض نموده، دوام وبقاء عمر برای سایر بازماندگان ازخدای بزرگ آرزو می‌نمایم .

تقی شاممحمدی ـ رئیس شورای داوری میبد

جناب آقای جمشید فرهمند

فرماندار محترم شهرستان اردکان

بدینوسیله مصیبت وارده را از صمیم قلب تسلیت عرض نموده واز ایزد دانا برای حضرتعالی وکلیه فامیل محترم صبر و بردباری آرزومندم .

شهردار اردکان ـ عباسی

جناب آقای جمشید فرهمند

فرماندار محترم شهرستان اردکان

با نهایت تاثر وتالم مصیبت وارده را تسلیت گفته، بقاء و دوام عمر جنابعالی وسایر بازماندگان آن مرحوم را از خداوند متعال خواستاریم .

از طرف کارکنان اداره کشاورزی شهرستان اردکان ـ محمد فتوحی

جناب آقای جمشید فرهمند

فرماندار محترم شهرستان اردکان

مصیبت واردمرا ازصمیم قلب تسلیت میگویم .

از طرف فرهنگیان شهرستان اردکان ـ قناعتگر

جناب آقای اسفندیار صیامی

با نهایت تاثر درگذشت مرحومه مغفـوره والده را بـه جنابعالی وسایر بازماندگان تسلیت عرض واز خداوند متعال برایتان سلامتی وصبر مسئلت داریم .

مهندس دقیقی، مهندس عسگری، ثلاث، شفیع ماهوت فروش، عارف‌آقا، عاطفی احمدنژاد .

خانواده محترم حمزه‌ای و سید جعفری

مصیبت وارده را تسلیت عرض نموده وخودرا در غم شما شریک میدانیم .　　**تقی نوائی ـ شهین**

جناب آقای هاشم مرتضوی

با اندوه فراوان درگذشت پدر گرامیتان را تسلیت‌عرض نموده بقای عمر وسعادت خود وخانواده‌تان را ازخداوند متعال خواستاریم .

مدیران کارخانجات تولیدی پلاستیران

جناب آقای هاشم مرتضوی

با اندوه فراوان درگذشت پدر گرامیتان را تسلیت‌عرض نموده بقای عمر وسعادت خود وخانواده‌تان را ازخداوند متعال خواستاریم .

کارکنان کارخانجات تولیدی پلاستیران

درگذشت دوست عزیزمان محمد حسن کرباسی رابخانم طاهره کرباسی و عموم بستگان آن مرحوم صمیمانه تسلیت عرض میکنیم .

ابوالضیاء ، احمدی، اسفندیاری ، برقعی ، تبریزیان، رفیعی، مدیرزاده .

سرکار خانم خدیجه کوهبازالماس‌زادگان

مصیبت وارده را بشمـا از صمیم قلـب تسلیـت عرض نمودمواز‌خداوند بزرگ دوام‌وبقاءعمربرای سایربازماندگان آرزو مینمائیم.

زهرا مظفر فیروزآبادی‌ـ کبرا موسوی‌زاده

جناب آقای محمد اسداله جهانپور عشق‌آبادی

بدین‌وسیله مصیبت واردمراازصمیم قلب به جنابعالی تسلیت عرض نموده واز ایزد توانا برای کلیه بازماندگان صبر و شکیبائی آرزومندیم.

محمد اسماعیل کبیری ترابی‌ـ سیروس‌اشرفپور ایمانی

جناب آقای حاج محمد تقی‌علیمرادی خوانساری

باکمال تاسف‌و قلبی اندوهناک مصیبت وارده را ازصمیم قلب تسلیت عرض نموده واز ایزدتوانا برای یکایک‌بازماندگان صبر جمیل آرزو مینمائیم.

اصغر خاتمساز بهبهانی‌ـ نورمحمدافرادی‌پور

آقای محمد جواد فاطمی طهماسبنیا

بانهایت تاسف وقلبی پراز اندوه مصیبت وارده را ازصمیم قلب تسلیت عرض نموده واز ایزد منان برای کلیه بازماندگان صبر وشکیبائی آرزو مندیم.

محمد ابراهیم خلیل‌زادگان ـ اسماعیل ابراهیمیان

جناب آقای فتحاله نبی‌زاده اصغری‌پور

با اندوه و تاسف‌بسیارمصیبت وارده را ازصمیم قلب به جنابعالی تسلیت‌عرض نموده واز خداوند متعال برای‌کلیه بازماندگان صبر وبردباری آرزومندیم.

محمد حسین بهشتی‌زادگان ـ کریم اکرامی‌زاده

آقای محمد علی خسروزاده تبریزیان نیاکی

با اندوه و تاسف بسیار مصیبت‌وارده را ازصمیم قلب بشما تسلیت عرض‌نموده امیداست که‌مارا در غم خود شریک و سهیم بدانید.

فیض‌اله غدیرخانیان وبانو

دوست گرامی آقای رحیمسماواتی ارسطوزادهچی

باکمال تاسف و قلبی اندوهناک مصیبت وارده رابه آن دوست عزیز از صمیم‌قلب تسلیت عرض‌نموده امیداست که ما را در غم خود شریک وسهیم‌بدانید.

اسماعیل وحید مجیدیان‌ـ محمود گوروش‌زاده

سرکار خانم مهناز گلروئی شبستری‌زاده

بانهایت تاسف مصیبت‌وارده راازصمیم قلب بشماتسلیت عرض نموده وازخدای بزرگ‌برای کلیه بازماندگان دوام وبقاء عمر خواهانیم.

اسداله گنجه‌ای سیستانی وبانو

جناب آقای علی‌اکبر گل‌مکانی دارابنیا

باتاسف و تاثر فراوان مصیبت وارده را ازصمیم قلب تسلیت عرض نموده واز ایزد متعال برای یکایک بازماندگان صبر وشکیبائی آرزو داریم.

محمد جوادی انصاریان‌ـ کیخسرو بزرگ منش‌پور

سرکار خانم فهیمه اسدالهیان پارسیان‌پور

با اندوه و تاسف بسیار مصیبت وارده رابشما تسلیت عرض نموده وازخداوند برای کلیه بازماندگان صبر وبردباری آرزو مینمائیم.

ربابه خوشروئیان ـ مه‌لقا اصفهانی‌زاده

سرکار خانم روح‌انگیز پیوسته گلروئی‌نیا

مصیبت وارده را ازصمیم قلب بشما تسلیت عرض نموده و از خداوند متعال دوام‌وبقاء عمر برای کلیه وابستگان آرزو مینمائیم.

فائزه ربابی عطائی‌ـ معصومه خواجه‌سرائی

جناب آقای مهندس کیومرث رافتپور رفسنجانی

بانهایت تاثر و قلبی اندوهناک مصیبت وارده را از صمیم قلب تسلیت عرض‌نموده واز ایزد منان برای‌کلیه بازماندگان صبر جمیل آرزو مندیم.

محمد علی اسفندیارنیا‌ـ پرویز فتوت‌زاده

جناب آقای منصور خجسته روستائی‌نیا

بدین‌وسیله مصیبت وارده را ازصمیم قلب به جنابعالی تسلیت عرض نموده وبرای‌کلیه وابستگان دوام وبقاء عمر را از خداوند بزرگ آرزو مینمائیم.

محمد شریف بذله‌گو نهالستانی و بانو

تقویم اطلاعات

ساعات شرعی
استخراج دکتر ریاضی کرمانی

یکشنبه- سیزدهم شهریور ماه ۲۵۳۶
نوزدهم‌رمضان ۱۳۹۷- چهارم‌سپتامبر ۱۹۷۷

★ توپ‌سحر وتوپ‌افطار ماه‌رمضان
توپ افطار . . . . . ساعت ۷ و ۴۷ دقیقه
توپ سحر (فردا) . . ساعت ۵ و ۵ دقیقه
طلوع آفتاب (فردا). . . ساعت ۶ و ۳۷ دقیقه
ظهر شرعی (فردا) . . . ساعت ۱ و ۴ دقیقه
توپ افطار (فردا).. . ساعت ۷ و ۴۴ دقیقه

اطلاعات دیپلماتیک

تقلیل قیمت نفت سنگین کویت

اختلاف کویت وعربستان سعودی برسر قیمت نفت سنگین که بر دوش کویت سنگینی فوق‌العاده‌ای دارد، بالاخره حل‌فصل نشد ، و کنفرانس ومذاکرات‌منطقه‌ای هم‌انجام‌نگرفت. درنتیجه‌تولید نفت‌کویت از روزی۲میلیون بشکه به‌روزی ۱٫۶ میلیون بشکه تقلیل یافت .

«اکسون» کمپانی بزرگ نفتی‌امریکا کمیکی ازمشتریان مهم کویت‌بود از خریددست کشید ، دیگران از جمله «گلف» هم‌فقط بمقدار قرارداد خرید میکند .

کویت برای مقابله با این وضع تصمیم گرفت منتظر کنفرانس و مذاکره نشود . قیمت نفت خود در هر بشکه را ۱۰سنت تقلیل‌دهد اگرچه این تقلیل قیمت نفت سنگین

در معاملات نفت «حق برداشت مخصوص» جای دلار را میگیرد

روزنامه «دانویتس مجاب بیروت در گزارشی درباره کاهش ارزش‌دلار نسبت به سایر ارزها و اینکه دلاربمعنای پرداخت‌وارزشیابی‌قیمت نفت است، مینویسدکه‌کشورهای عضو اوپک توجه خاصی به‌حق‌برداشت مخصوص» پیداکرده‌اندو ایران حمایت خود را در استفاده‌ازحق برداشت مخصوص بعنوان وسیله‌ای برای ارزشیابی‌و پرداخت بهای نفت ابراز داشته است .

تنزل‌اخیربهای دلار در بازار های‌پولی و در نتیجه کاهش عملی قیمت‌نفت‌سبب بوجود آمدن‌شایعاتی‌دراین مورد شده است که کشور های‌صادرکنندهنفت (اوپک) به جای دلار ، حق حق برداشت مخصوص را مبنای احتساب‌و پرداخت بهای نفت قرار دهند.

حق برداشت مخصوص (اس . دی .آر) نوعی پول است‌که‌از میانگین چندین ارز مهم جهان‌تشکیل‌میشود وارزش آن هرروز توسط صندوق بین‌المللی پول محاسبه میگردد . چون حق برداشت مخصوص میانگینی از ارزهای‌مختلف، منجمله خود دلار میباشد ، نوسان یکی از آنها بوسیله افزایش سایرارز ها جبران میگردد .

برتری حق برداشت مخصوص نسبت به دلار این خواهدبود که‌این پول دچار نوسانات زیادنمیباشد ودر عمل‌کاهش‌دلار توسط افزایش سایرارزها جبران میشود .

روزنامه مذکور همچنین اظهار نظر میکند که کشور های اوپک میتوانند برای جلوگیری از خطر کاهش ارزش دلاردرمذاکرات نفتی آینده در «ژنو» و «کابن» مواد جدیدی‌راپیش بینی کنند که در صورت کاهش ارزش دلار، قیمت‌نفت‌بهمان میزان افزایش یابد .مثلا اگرارزش‌دلاریک‌درصدکاهش یافت بهای‌نفت‌نیزبطور خود کاریک درصد اضافه شود. باید در نظر داشت که تمام این تصمیمات‌تاحدود زیادی بستگی بمو قعیت‌دلاردرچند ماه آینده دارد ، بهر حال وزیران‌اوپک ممکن‌است،در اجلاس آینده این سازمان درماه دسامبر سال‌جاری‌در ونزوئلا راه‌های جدیدی را برای مقابله باکاهش دلار مورد مطالعه قرار دهند .

از طرف دیگر ممکن است وزیران نفت‌اوپک کاهش ارزش برابری دلاررا نسبت به سایرارزها یک‌امر عادی تلقی کنند ،دراین صورت جای هیچگونه نگرانی نخواهد بود .

تیتو در تهران

مارشال تیتو رئیس‌جمهوری کشور یوگسلاوی که‌مم‌اکنون سرگرم یک دیدار رسمی از کشور چین است و قبل ازآن از شوروی و کره شمالی‌دیدن کرده بود ، روز پنجشنبه در سر راه بازگشت به‌کشورش در تهران توقف خواهدکرد. مدت اقامت رهبر یوگسلاوی دقیقا روشن نیست اما آنچه مسلم است رهبر یوگسلاوی در مدت اقامت در تهران با مقامات ایرانی گفتگو خواهد داشت بخشی از این گفتگو مربوط به مذاکرات وی با رهبران سه کشور فوق‌الذکر خواهد بود.همچنین مذاکراتی هم با مقامات ایرانی پیرامون روابط دوجانبه ایران و یوگسلاوی انجام خواهد داد که هدف آن توسعه‌وگسترش مبادلات و همکاری اقتصادی بین دو کشور است .

هیئت پارلمانی ایران به بلغارستان میرود

کنفرانس سالیانه بین - المجالس در مهرماه امسال‌در صوفیه پایتخت بلغارستان تشکیل میشود از ایران نیز یک هیئت پارلمانی ۱۲ نفره بریاست سناتور دکتر صالح در آن شرکت میکند .

سال گذشته هیئت پارلمانی ایران بریاست دکتر محمود ضیائی رئیس کمیسیون خارجه مجلس و دبیرکل شورای‌بین المجالس - پیش از شرکت‌در کنفرانس بین‌المجالس در مادرید بدعوت رئیس اتحادیه بین‌المجالس فنلاند به ایران کشور رفت‌و سپس‌درکنفرانس مادرید‌که هیئت پارلمانی‌ایران بریاست سناتور دکتر صالح در آن شرکت داشت رفت .

این اولین بار بود که‌هیئت پارلمانی ایران از فنلاندیدن میکرد . در جلست ۹ روزه کنفرانس بین‌المجلس مسائل مربوط به تبعیض نژادی ، اختلافات اعراب و اسرائیل‌در دستورکار کنفرانس می‌باشند.

در جلسه دیروز انجمن شهر مطرح شد

پیشنهاد آزادی خانه‌سازی در شمس آباد، مجیدیه و کاظم آباد

یك نماینده انجمن شهر (انتخاب در جلسه دیشب این انجمن از وضع بد جمع‌آوری زباله‌وانبوه شدن مواد‌زباله‌ای در خیابانهای تهران انتقادکرد و خواستار ترمیم حقوق رفتگران شهرداری‌شد .

در این جلسه که علاوه بر اعضای انجمن عده‌ای از مردم ساکن شمس‌آباد - کاظم آباد و مجیدیه نیز حضور داشتند، نمایندگان‌ضمن‌سپاس از مراحم شاهنشاه آریامهر مبنی برصدور اجازه ساختمان در قسمتی از جنوب و جنوب شرقی تهران پیشنهاد کردند، شهرداری‌در زمینه دادن‌پروانه ساختمان‌و خانه سازی‌درمناطق شهرك شمس‌آبادنیز که‌دارای آب ، برق، اسفالت ،مدرسه، اتوبوس و سایر خدمات شهریست ، مطالعه کند تا در صورت امکان خانه سازی در این منطقه نیز آزادشود.

رئیس انجمن در این مورد از شیخ بهایی معاون شهردار پایتخت خواست مسئله رابه اطلاع شهردار و کمیته حل مسئله خارج از محدوده برساند تا در صورت مقتضی بودن شرایط ، شهرك‌شمس آباد نیز به‌لیست و مناطقی‌که خانه سازی‌درآنها آزادخواهد شد اضافه شود .

افشار پناه یکی ازنمایندگان نیزدرزمینه کم‌کاری رفتگران شهرداری که باعث انباشته شدن زباله در شهر تهران شده است ، گفت : مسلما کارگری که پس از ۲۰سال سابقه روزی ۲۷-۲۸ تومان دستمزد میگیرد ، دلسنگی لازم را برای انجام خدمات نخواهد داشت . باید به‌وضع کارگران‌ورفتگرهای‌شهرداری که طبقه زحمتکش این‌اجتماع هستند حتما رسیدگی شود .

شیخ‌بهائی در این‌مورد گفت : قرار است در آینده نزدیك حقوق و دستمزد کارگران - شهرداری ترمیم شود ، ودر طرح طبقه‌بندی نیز تجدید نظر بعمل آید . در این‌هنگام آقازاده نایب رئیس انجمن ضمن تقدیر و تمجیدازمراحم شاهنشاه آریامهر در مورد آزادی خانه سازی در خارج‌از محدوده گفت : امیدواریم مجریان امر که شهرداری نیز جزء آنها است، در اجرای برنامه خانه سازی در خارج از محدوده قسمپلاتی‌فراهم‌آورند که دست بساز و بفروش ها و دلالان سودجو از دامان اهالی جنوب شهر کوتاه شود . (نمایندگان گفتند صحیح است) ، او اضافه کرد . از آقای شهردار که میخواهد شهرداری‌خانه ملت‌باشدانتظار داریم که در اجرای صحیح و دقیق فرمان ملوکانه بکوشند و کار صدور پروانه را در پیچ‌وخم کاغذ بازی‌واشکالات اداری نیندازند تا مردم مجبور نباشند ، ماهها نیز به‌انتظار صدور پروانه پشت درهای شهرداری‌بنشینند (نمایندگان احسن - آفرین) .

در همین جلسه خلقانی نیز لزوم تجدید نظر در نقشه‌جامع شهر تهران و رسیدگی هرچه فوری‌تر به وضع داخل وخارج از محدوده را خواستار شد و نمایندگان پیشنهاد کردند تلگرافی از سوی کلیه‌اعضای انجمن شهر بمنظورسپاس - گزاری و قدردانی از اوامر شهرداری‌بنشینند (نمایندگان احسن - آفرین) .

در جلسه این هفته انجمن شهر دوتن از نمایندگان (عبدالله‌بلندقد وجمال درویش) که قبلا برای سخنرانی در زمینه مسایل شهری از رئیس انجمن شهر وقت‌گرفته بودند یکی بعلت دندان درد سخن نگفت و دیگری بعنوان اعتراض به‌عدم حضور شهردار پایتخت در جلسه برای‌دومین هفته از صحبت خودداری‌کرد. در این هنگام تقی‌زاده پیشنهاد خود را که به‌امضاء پنج تن از اعضای انجمن رسیده است برای بررسی و تصویب و سپس ابلاغ به شهرداری پایتخت به اطلاع سایر نمایندگان رساند .تقی زاده این پیشنهاد را بمنظور مشارکت انجمن‌شهر درتدوین قوانین‌مربوط‌به‌شهروشهرداری تهران و ایجاد ارتباط نزدیك وهمکاری بیشتر بین‌شهرداری و انجمن شهر و مردم داده است .

شبهای قدر در حسینیه‌ها ومساجد سراسر کشور

با فرارسیدن لیالی‌قدر و ایام سوگواری بمناسبت ضربت خوردن‌وشهادت حضرت‌علی «ع» هزاران مجلس و محفل مذهبی درسراسرایران‌تشکیل شد و میلیون‌ها ایرانی‌معتقد بمنظور کسب‌فیض ازاین‌شب های مقدس و شرکت در مجالس‌عزاداری‌مولای‌متقیان در تکایا و مساجد حضور یافتند .

دیشب در نخستین شب از شب‌های قدر ماه مبارک‌رمضان امسال همچنین میلیون ها ایرانی قرآن بسر گرفتند و آداب و فرایض مربوط به‌این شب را بجای آوردند و تا سحر به عبادت پرداختند .

عکس نشان دهنده شکوه روحانی برگزاری مراسمویژه شبهای احیا در مهدیه تهران (امیریه) است .

فعالیت های انتخاباتی کاندیداهای یك کرسی تهران آغاز شد

امروز آگهی مربوط به برگزاری انتخابات میان دوره‌ای تهران برای‌انتخاب یک نماینده ، از سوی فرمانداری تهران انتشار یافت و بدین ترتیب کار انتخاب نماینده تهران وارد مرحله تازه‌ای گردید .

در آگهی فرمانداری تهران محل دفاتر ثبت نام و توزیع برگ های انتخاباتی‌مشخص‌گردید همچنین چند گروه سیار ثبت نام و توزیع‌برگ های انتخاباتی نیز فعالیت‌خواهند داشت .

باشروع مرحله جدی‌کار انتخابات میان دوره‌ای تهران فعالیت کاندیدای نمایندگان که از سوی‌حزب رستاخیز ملت ایران معرفی شده‌اند شکل تازه‌ای بخود گرفت .

تعداد این کاندیدا ده تن است که عبارتند از : مهدی حریری طلوع - محمود خرازی نصرالسادات‌رضوی - محسن شریعتمداری -دکتر یوسف شکیب فهیمی - دکتر منوچهر صفائی - ابراهیم صهبا -سعیدمحمدی دشتکی - هدایت‌الله‌محمودی و منصور منطقی .

اولین کاندیدائی که فعالیت های انتخاباتی خود را با پخش تراکت‌ها و اعلامیه های تبلیغاتی طی‌دو دور روز اخیر آغاز کرد دکتر یوسف شکیب فهیمی است و طی روز های‌آینده شاهد فعالیت های ۹تن‌دیگر از کاندید ها برای جلب‌آرا در بدست آوردن کرسی نمایندگی‌تهران خواهیم‌بود.

GM
شورلت بایز رشایان
دواوکس
۱۹۷۷
دودیفرنسیال - هشت سیلندر - ارگاندیشن وبسیاری مزایای‌دیگر در رنگهای مختلف
نماینده انحصاری درایران
شرکت ایران جمس
(سهامی‌خاص) تخت جمشید شرقی
شماره ۵۸۳ تلفنهای ۷۶۴۲۵۸ - ۷۵۲۳۸۹
از مشتریان محترم که قبلا رزرو نموده‌اند خواهشمند است برای دریافت حواله به شرکت مراجعه فرمایند .

لیسانس‌رشته زبان و ادبیات فارسی در سال تحصیلی ۳۷-۲۵۳۶
پذیرش‌دانشجو برای دوره فوق
دانشگاه ملی ایران
شرح در صفحه ۲۰

اعلامیه تافل و اعزام موسسه زبان های خارجی
شرح در صفحه ۲۲

بزرگترین خیابان مشهد بنام امیر اسدالله علم نامگذاری شد

انجمن شهر مشهد به‌پاس خدمات امیر اسدالله علم وزیرپیشین دربارشاهنشاهی خیابان تهران را به‌نام وی نامگذاری کرد.

نامگذاری خیابان تهران به‌نام امیر اسدالله‌علم از طرف عبدالعظیم‌ولیان نیابت تولیت عظمی و استاندار خراسان به انجمن شهر پیشنهاد شد و در جلسه فوق‌العاده‌دیروز به اتفاق آراء مورد تصویب قرار گرفت .

خیابان تهران مشهد، یکی از خیابانهای اصلی زیبا و پررفت‌وآمد این شهر است که میدان پهلوی را به‌صحن پهلوی متصل میکند و گنبد و بارگاه حضرت امام رضا علیه‌السلام در انتهای آن قرار دارد. این‌خیابان اخیرا تعریض و نوسازی شده و منظره بارگاه قدس رضوی را بیش از پیش باشکوه و عظمت ساخته است .

الاخاء
تنها مجله عربی ربان ایران از گروه نشریات مؤسسه اطلاعات با داشتن نمایندگی در ۲۱ کشور عربی

گزارش سازمان شاهنشاهی بازرسی‌آموزش و پژوهش

کیفیت آموزش دانش آموزان تنزل کرده‌است

دیروز فشرده‌ای از گزارش سازمان شاهنشاهی آموزش‌و پژوهش امور اجتماعی دربار شاهنشاهی که زیر نظر دکتر محمد باهری رئیس سازمان مذکورو دبیرکل حزب‌رستاخیز ملت ایران تهیه شده ، از نظرتان گذشت . نظر باهمیت این گزارش ، امروز یکبخش از این گزارش‌را چاپ می‌کنیم و درروز های آینده‌نیز بخش های دیگر از نظرتان خواهد گذشت :

در دوره برنامه پنجم در آموزش پایه‌عده‌دانش آموزان با آهنگی سریع رو به‌افزایش بوده است . عده دانش - آموزان این سطوح از ۴٫۵ میلیون نفر به ۷٫۳ میلیون نفر رسیده است و ۶۰ درصد افزایش داشته است . اما متاسفانه این گسترش توام‌با افزایش مناسب و ضروری وسائل و امکانات‌و تجهیزات نبوده است بطوری که رفع کمبود و تنگنا در عوامل اساسی آموزش که عبارت است از ، معلم، ساختمان و وسائل تحصیل میسر نشده و کیفیت آموزش را تنزل داده است . چگونگی تنزل کیفیات آموزشی که از طریق مطالعه و مشاهده تعدادی از مدارس معلوم شده در تلخیص قسمت دیگر این گزارش به عرض خواهد رسید . لیکن‌در کلیات هم از آمار های عددی‌وجاری آموزش و پرورش می‌توان نتیجه خیری هائی در این‌زمینه به عمل اورد از جمله اینکه نسبت دانش آموز به معلم تفاوت چندانی نکرده است و درسطوح‌مختلف بطور متوسط بین ۳۵ تا ۴۵ نفر باقی مانده است .در سطح ابتدائی این نسبت بهبودنسبی ودر سطح آموزش فنی و حرفه‌ای بطور فاحش تنزل کرده است، با وجودی که در این پنجسال شماره معلمان از ۱۰۶۰۰۰ نفر به ۱۷۶۰۰۰ یعنی ۶۶ درصد افزایش یافته است .

در سه سال اول‌برنامه عمرانی پنجم هر سال در حدود ۱۴ درصد بیش از سال قبل و در سال ۳۶-۳۵ نسبت به سال قبل ۱۲ درصد کمتر از سال پیش دانشجوی جدید به آموزش عالی کشور پیوسته است و باین ترتیب عده دانشجویان‌کشور از ۱۱۵۰۰۰ درسال۳۲- ۲۵۳۱ به۱۵۴۰۰۰ در سال۳۶-۲۵۳۵ افزایش‌یافته است ،معذالک هدف کمی‌برنامه پنجم‌ازلحاظ شمار دانشجویان که ۱۹۰۰۰۰ نفر برای آخر دوره پنجم پیش بینی‌شده‌است قابل تحقق نیست . تعداد دانشجویان‌دررشته های‌پزشکی و مهندسی که در آغاز برنامه بترتیب ۹٫۸ و ۹٫۷ درصداز مجموع‌دانشجویان بوده‌است. در سال تحصیلی گذشته به ۱۲٫۵ درصد و ۲۲٫۳ درصد افزایش یافته‌که‌درجهت‌مطلوب میباشد . اما در زمینه علوم تربیتی‌افزایش تعداددانشجویان در حد پیش بینی برنامه نبوده است ، در حالی که درصد دانشجویان در سطح فوق دیپلم برای سال های ۲۵۳۱ الی ۲۵۳۶ بطور متوسط ۴۵ درصداست.درصد دانشجویان سطوح پیشرفته دکتری بطور متوسط و درسال های مزبور ۴ درصد از کل دانشجویان‌می باشد . و این نشانه آنست‌که در بسیاری از رشته های بالا هنوز آموزش پیشرفته در دانشگاه و مدارس عالی ایران دایر نشده و در این زمینه ها بخصوص مملکت نیازمند دانشگاه و مراجع آموزش عالی خارجی است .

تارع‌التحصیل‌ها

در سال تحصیلی ۲۵۳۵ - ۲۵۳۴ جمعا ۲۷۵۰۰ نفر در سطوح و رشته های مختلف فارغ‌التحصیل شده‌اند. ازلحاظ رشته های‌تحصیلی ، ۳۵درصد از فارغ‌التحصیلان دررشته‌های فنون صنعتی و ۱۰درصددر پزشکی و رسته‌های وابسته به آن و فقط ۲٫۲درصددر علوم تربیتی‌تحصیل‌کرده‌اند. باوجودی که این ارقام‌بطور متوسط بیشتر از دو برابر افزایش نسبت به ۴ سال‌قبل نشان میدهد در بسیاری از رشته ها تعداد فارغ‌التحصیلان‌بامیزان‌احتیاجات بهیچوجه تناسبی ندارد . بعنوان مثال در پزشکی ، در پنج سال گذشته مجموعا ۷۲۴۳ نفر پذیرفته شده‌اند اگر همه این دانشجویان مرتبا و بدون‌وقفه‌تحصیلات پزشکی را که حدود شش سال بطول می‌انجامد به انجام‌برسانند در سال های آینده ، بین ۱۰۰۰ تا ۱۲۰۰ نفر بطور متوسط سالانه فارغ‌التحصیل‌پزشکی‌خواهیم داشت و این رقم بهیچوجه تکافوی احتیاجات کادر درمانی کشور را رفع نمی‌کند .

در سال تحصیلی ۳۶-۳۵ هیات علمی آموزش عالی ایران ۱۳۸۰۹ نفر را شامل بود که اگر مشارکت‌هرعضو غیر تمام وقت را معادل - عضو تمام وقت بگیریم عده اعضاء هیات آموزش عالی کشور معادل ۱۱۱۰۰ نفر عضو تمام وقت خواهدبود. بنابه تحقیقی که در

بار آموزشی

سازمان‌درباره برنامه های آموزشی عالی کشوردرسال تحصیلی گذشته به عمل‌آمده است حجم آموزش عالی به ۳۱۰۰۰۰۰ ساعت بالغ می‌شود . خارج قسمت حجم آموزش به عده اعضاء هیات علمی شاخصی را بدست میدهد که میتوانیم آنرا «بار آموزشی» هیات علمی نام گذاری کنیم ، این خارج قسمت مساوی ۲۸۰ ساعت در سال برای سال تحصیلی ۳۲ هفته‌ای و تقریبا ۸٫۹ ساعت در هفته بوده است رقم مشابه برای سال‌گذشته ۸٫۸ بوده است که عملا تفاوتی را نشان نمیدهد.اگر ارقام مربوط به‌اعضاءهیات علمی را نسبت بشمار دانشجویان درنظر بگیریم بهبود قابل توجهی ملاحظه میشود . این نسبت درسال شروع برنامه ۱ به ۲۰ولی در سال تحصیلی ۳۶-۳۵ ، ۱ به دوازده بوده است . این نکته لازم بیادآوری‌است که نسبت کادر فعال به دانشجو ، طوریکه‌تحقیقات عینی گواهی میدهد ، بااین ارقام که نشانه بهبوداست اختلاف فاحشی دارد و در تلخیص گزارش‌عینی‌مربوط بجهات کیفی ، نمونه هائی از این موارد ارائه خواهد شد .

مجموع اعتبارات آموزشی کشور به‌استثنای هزینه‌های آموزشی نیرو های مسلح شاهنشاهی و دانشجویان ایرانی مقیم خارج در سال جاری بالغ‌بر ۲۳۱ میلیارد ریال است که نسبت به ۱۷۵ میلیارد ریال اعتبارات آموزشی سال گذشته در حدود ۳۲ درصد افزایش یافته است . از اعتبار مزبور ۱۷۰ میلیارد ریال (حدود ۷۴٪) متعلق‌به وزارت آموزش و پرورش است .

پیش‌بینی اعتبارات دانشگاهها و موسسات آموزش عالی به استثنای مدارس عالی وابسته بوزارت آموزش‌و پرورش که جمع اعتبارات وزارتخانه مزبور منظور گردیده ، در سال جاری حدود ۶۱ میلیارد ریال است . نسبت هزینه های آموزشی به تولید ناخالص ملی در حدود ۴ در صدو به بودجه‌دولت نزدیک۸٫۵ درصد است .

بصیرت و تخصص

کارکنان واحد های‌مالی و حسابداری دانشگاهها و موسسات آموزش عالی از بصیرت وتخصص لازم‌برای انجام‌عملیات مالی برخوردار نیستند . تنها تغییری که‌طی

بقیه در صفحه ۴

اطلاعیه‌وزارت دادگستری

بقیه از صفحه اول

۱- شعبه اول دادگاه بخش سابق بشعبه ۷۴ دادگاه شهرستان تهران (امورحسبی)
۲- شعبه دوم دادگاه بخش سابق بشعبه ۷۵ دادگاه شهرستان تهران
۳- شعبه سوم دادگاه بخش سابق بشعبه ۷۶ دادگاه شهرستان تهران
۴- شعبه چهارم دادگاه بخش سابق بشعبه ۷۹ دادگاه شهرستان تهران
۵- شعبه ششم دادگاه بخش سابق بشعبه ۸۰دادگاه شهرستان تهران
۶- شعبه نهم دادگاه بخش سابق بشعبه ۹۸ دادگاه شهرستان تهران (اجرائیات راهنمائی خیابان سنائی تخت طاوس)
۷- شعبه دهم دادگاه بخش سابق بشعبه ۸۱ دادگاه شهرستان تهران
۸- شعبه یازدهم دادگاه بخش سابق بشعبه ۸۲دادگاه شهرستان تهران
۹- شعبه سیزدهم دادگاه بخش سابق بشعبه ۹۷دادگاه شهرستان تهران (اجرائیات نازی آباد)
۱۰- شعبه چهاردهم دادگاه‌بخش‌سابق بشعبه ۸۴دادگاه شهرستان تهران
۱۱- شعبه‌پانزدهم دادگاه بخش سابق بشعبه ۸۵دادگاه شهرستان تهران
۱۲- شعبه هفدهم دادگاه بخش سابق بشعبه۸۳ دادگاه شهرستان تهران
۱۳- شعبه هیجدهم‌دادگاه‌بخش سابق بشعبه ۹۹دادگاه شهرستان تهران (اجرائیات منطقه ۳ راهنمائی‌آیزنهاور)
۱۴- شعبه نوزدهم‌دادگاه‌بخش سابق بشعبه ۸۶دادگاه شهرستان تهران
۱۵- شعبه بیستم دادگاه بخش سابق بشعبه ۸۷دادگاه شهرستان تهران
۱۶- شعبه بیست‌ویک دادگاه بخش سابق تهران‌بشعبه ۸۸ دادگاه شهرستان تهران
۱۷- شعبه بیست ودوم دادگاه بخش سابق تهران بشعبه ۷۷ دادگاه شهرستان تهران
۱۸- شعبه بیست و سوم دادگاه بخش سابق تهران بشعبه ۸۹ دادگاه شهرستان تهران
۱۹- شعبه بیست و چهارم دادگاه بخش سابق تهران بشعبه ۹۰ دادگاه شهرستان تهران
۲۰- شعبه بیست وپنجم دادگاه بخش سابق تهران بشعبه ۹۱ دادگاه شهرستان تهران
۲۱- شعبه بیست و شش دادگاه بخش سابق تهران بشعبه ۹۲ دادگاه شهرستان تهران
۲۲- شعبه بیست و هفتم دادگاه بخش سابق تهران بشعبه ۹۳ دادگاه شهرستان تهران
۲۳- شعبه بیست‌وهشتم دادگاه بخش سابق تهران بشعبه۹۴ دادگاه شهرستان تهران
۲۴- شعبه بیست و نهم دادگاه بخش سابق تهران بشعبه ۹۵ دادگاه شهرستان تهران
۲۵- شعبه سی ویکم دادگاه بخش سابق تهران‌بشعبه ۱۰۰ دادگاه‌شهرستان تهران (یوسف‌آباد منطقه۹ شهرداری)
۲۶- شعبه سی ودوم دادگاه بخش سابق تهران‌بشعبه ۱۰۱ دادگاه شهرستان تهران (شمیران تجریش)
۲۷- شعبه سی‌وسه دادگاه بخش سابق تهران بشعبه ۶۳ دادگاه شهرستان تهران(واقع در شهرری)
۲۸- شعبه سی و چهار دادگاه بخش سابق تهران بشعبه ۹۶ دادگاه شهرستان تهران (واقع در خیابان فرصت شاهرضا)

جمعا شعب ۵ و ۷ و ۸ و۱۲ و۱۶ و ۳۰ و ۳۵ و ۳۶ و۳۷ دادگاه بخش سابق تهران منحل و پرونده های‌شعب مذکور بترتیب بشعبات زیر ارجاع گردیده

۱- شعبه ۵ دادگاه بخش سابق تهران بشعبه۹۳دادگاه شهرستان تهران
۲- شعبه۷دادگاه بخش سابق تهران بشعبه ۸۳ دادگاه شهرستان تهران
۳- شعبه۸دادگاه بخش سابق تهران بشعبه ۱۰۰دادگاه شهرستان تهران
۴- شعبه ۱۲ دادگاه بخش سابق تهران بشعبه ۸۱ دادگاه شهرستان تهران
۵- شعبه۱۶دادگاه بخش سابق تهران بشعبه ۸۴دادگاه شهرستان تهران
۶- شعبه۳۰دادگاه بخش سابق تهران بشعبه۷۷ دادگاه شهرستان تهران
۷- شعبه ۳۵ دادگاه بخش سابق تهران بشعبه۹۶دادگاه شهرستان تهران (خیابان فرصت شاهرضا)
۸- شعبه ۳۶ دادگاه‌بخش‌سابق تهران بشعبه ۹۶دادگاه شهرستان تهران (خیابان فرصت شاهرضا)
۹- شعبه ۳۷دادگاه بخش سابق تهران بشعبه۹۶دادگاه شهرستان تهران (خیابان فرصت شاهرضا)

م‌الف ۱۳۸۵۱

وزارت دادگستری

اطلاعات بانوان

بمناسبت روزهای سوگواری، این هفته ، بجای سه‌شنبه ، دوشنبه منتشر میشود

بااین مطالب :

چگونه یك دلال بیمه با ۲۰ سال اختلاف سن ، شاهزاده خانمی را که دختر روز اروپاست ، اسیر عشق خود کرده واین روزها ، اروپا را درتب‌یك ازدواج باشکوه قرار داده است !

انسان ابرقدرتی که بانیروی‌روح، تخم‌را تبدیل‌به‌گیاه میکندوازطناب راست که سر آن بجائی وصل نیست ، بالا میرود

چرا دربزرگترین کشور صنعتی‌جهان ، جزیره لختی‌ها بوجودآمده است ؟

این‌مطالب‌راهمراه بهترین‌داستان‌ها، رپورتاژهاومقالات‌اختصاصی‌دراطلاعات‌بانوان که‌همراه‌ده‌هاعکس رنگی‌وپوستر تقدیم میشود،روزدوشنبه مطالعه کنید