ارتشبد قره‌باغی کودتا و تمرد لشگر اهواز را تکذیب کرد

بر اثر تیراندازی نظامیان گروهی کشته و مجروح شدند

پس از خروج شاه

چاپ سوم

اطلاعات

چهارشنبه ۲۷ دیماه ۱۳۵۷ ـ شماره ۱۵۷۶۲ ـ تکشماره ۱۵ ریال

حوادث امروز اهواز پس از مراسم صبحگاه در پادگان آغاز شد

اهواز ـ خبرنگار اطلاعات

پیش از ظهر امروز هنگامی که دهها هزار نفر از مردم اهواز در خیابانها تظاهرات آرامی برپا کرده بودند ناگهان ماموران انتظامی بسوی آنها آتش گشودند.

در جریان این تیراندازی که تا لحظه گزارش خبر ساعت ۱۲ بشدت و با استفاده از مسلسل های سنگین در نقاط مختلف شهر ادامه داشت تعداد نامعلومی شهید و مجروح شدند.

تعداد زیادی اتومبیل نیز در تظاهرات امروز به آتش کشیده شد.

آخرین خبر

تیراندازی های نظامیان هم اکنون (ساعت ۱٫۳۰) بعد از ظهر ادامه دارد و هیچیک از اهالی جرات بیرون آمدن از خانه های خود را ندارند.

مردم میگویند: حمله افسران و سربازان به مردم اهواز حدود ساعت ۱۱ صبح آغاز شد یعنی در بحبوحه جشن و سروری که مردم در میدان ها، خیابانها و مساجد برپا کرده بودند.

دهها هزار نفر از مردم در حسینیه اعظم و در دانشگاه جندیشاپور و مراکز دیگر شهر اجتماع کرده بودند و مشغول تظاهرات و یا جشن و پایکوبی بودند که ناگهان از پادگان لشکر ۹۲ زرهی اهواز، گروهی از افسران و سربازان با تانکو توپ و مسلسل وارد مراکز تجمع مردم شدند و شروع به تیراندازی کردند.

از داخل شهر، صدای رگبار مسلسل، همراه با صدای هلیکوپتر هائی که مرتبا از فرازشهر پرواز میکنند رعب و وحشت زیادی ایجاد کرده است.

افسران، بابلندگو در همه خیابانها مردم شهر را تهدید می کنند عده‌ای معتقدند که حمله افسران و سربازان به مردم شهر بطور خودسرانه انجام گرفته است. هنوز از تعداد دقیق تلفات و مجروح شدگان اطلاع دقیقی در دست نیست.

تمرد و کودتا نبود

امروز ساعت یکو پنجاه دقیقه بعدازظهر پس از دریافت خبر از اهواز تلفنی با تیمسار ارتشبد قرهباغی رئیس ستاد بزرگ ارتشتاران تماس گرفتیم. تیمسار توضیح داد که دیشب تا صبح عده‌ای با بلندگو در اطراف سربازخانه و واحد های نظامی اهواز شعار ضد ملی و علیه شاه میدادند بطوریکه اعصاب همه‌ی نظامیان مقیم داخل پادگان بشدت تحریک شده بود. صبح هنگامیکه مراسم دعای صبحگاهی در پادگان انجام میگرفت پیام شاه را که خداحافظی بود و در آن ارتش را به حفظ انضباط توصیه کرده بودند قرائت شد در این موقع یک سرگرد احساساتی شده و لباس خود را درآورده و بعنوان اعتراض به اوضاع و رفتن شاه بشدت ابراز احساسات کرد و بدنبال وی عده‌ای از سربازان و درجه داران ابراز احساسات نمودند در تعقیب همین پیش آمد گروهی از واحد ها به خیابانها ریختند و به ابراز احساسات پرداختند. خبرنگار ما بمتیمسار اطلاع داد که اطلاعات رسیده از اهواز حاکی است که عده‌ای از تظاهر ـ کنندگان را به مسلسل بسته‌اند. وی این خبر را تکذیب کرد و گفت تیراندازی هوائی ممکن است اما گزارشهای من حاکی است که کسی را نکشته‌اند تماس من با فرمانده واحد حاکی است که این مسئله پایان یافته و فقط جنبه تظاهر داشته است.

ارتشبد قره‌باغی هر نوع «کودتا» و «تمرد» لشکر اهواز را تکذیب کرد.

امام خمینی: الله اکبر!

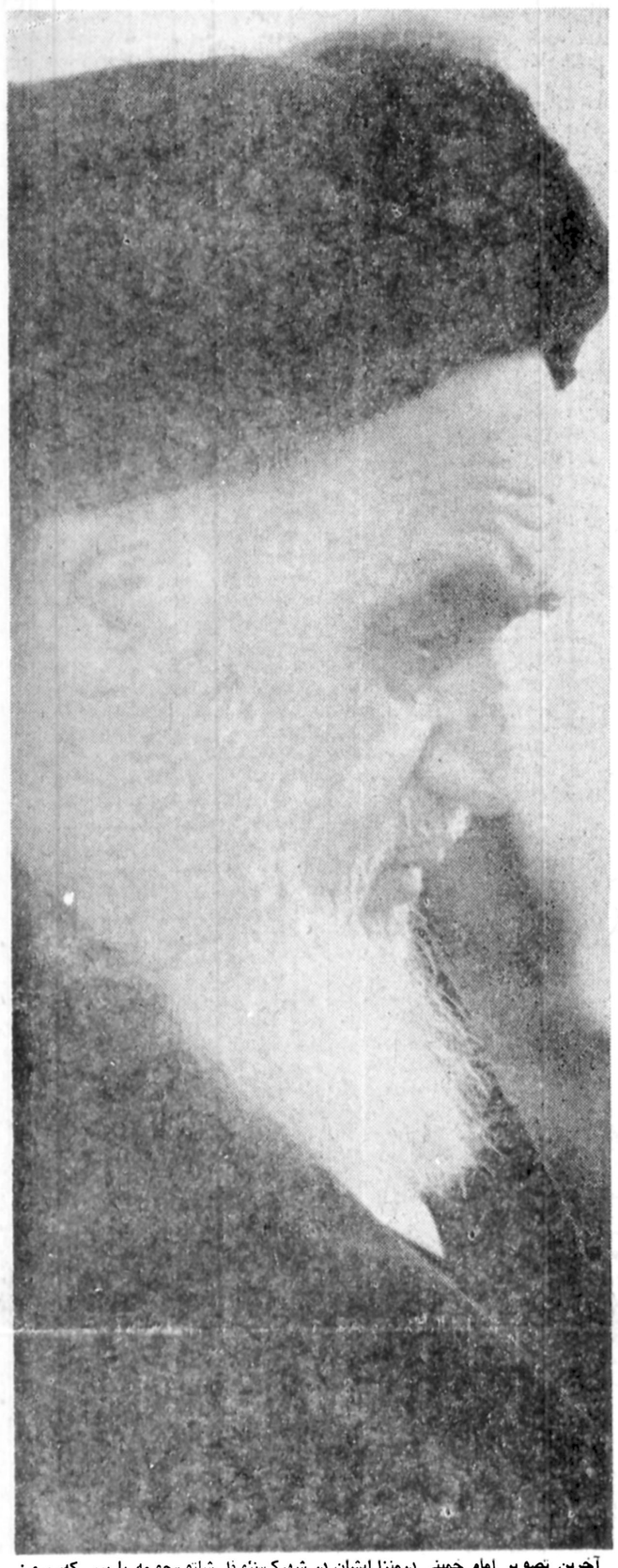

آخرین تصویر امام خمینی در منزل ایشان در شهرک نوفل شاتو، حومه پاریس که پریروز صبح توسط خبرنگار اطلاعات در پاریس گرفته شد و امروز در تهران بدست ما رسید.

★ مردم تندیس‌ها را در نقاط مختلف شهرها پائین کشیدند.

هر کس اخلال و تخریب کند مجازات سنگین دارد

درصفحات ۲ و آخر

موج استعفا بدنبال پیام دیروز امام خمینی

تقاضای جلسه فوق‌العاده مجلس در راه انحلال

وزیر دادگستری استعفا کرد

درصفحات ۲ و آخر

★ روبوسی با سرباز، ارتش درکنار ملت.

وزیر خارجه ۸ سفیر را برکنار کرد

در صفحه ۲

سازمان ملی دانشگاهیان ایران اعلام کرد:

۳ محل حرکت راه‌پیمائی دانشگاهیان

در صفحه ۲

اعلامیه جبهه ملی درباره راه‌پیمائی اربعین

بیانیه: انجمن اسلامی مهندسین، انجمن اسلامی پزشکان، انجمن اسلامی معلمان، جامعه اسلامی دانشگاهیان ایران و کانون فرهنگی نهضت اسلامی

در صفحه ۲

پیام حجت الاسلام دکتر محمد مفتح از طرف جامعه روحانیت

بسمه تعالی

ملت مسلمان و مبارز ایران در این لحظه حساس که به نخستین پیروزی مبارزات خود رسیده‌اید با تاکید فراوان از همه شما درخواست می‌کنیم که اطاعت کامل خود را از دستور رهبر عالیقدر امام خمینی نشان دهید و جلو حمله به کلانتریها و پاسگاه‌ها و دیگر موسسات دولتی و ملی و ماموران را بگیرید و توطئه‌ای را که علیه نهضت ارزنده شماست نقش برآب کنید.

جامعه روحانیت تهران

این حداقل آمار است:

هزار نفر در زلزله خراسان کشته شدند

★ دست کم یکهزار نفر نیز مجروح شده‌اند

★ زلزله زدگان با کمبود چادر روبرو هستند

در صفحه ۸

نامه‌ای، از سپهبد بازنشسته علی حجت کاشانی

برای آگاهی ملت شریف ایران

بقیه در صفحه ۳

اطلاعیه دانشگاه رضائیه

بقیه در صفحه ۳

شنبه‌ها دنیای ورزش

اطلاعیه بانک عمران

اخیرا شایعاتی انتشار یافته که بانک عمران از محل وجوهات و دارائیهای خود برای اعلیحضرت همایونی و خاندان سلطنت در خارج از ایران سرمایه‌گذاری نموده و باین ترتیب وجوهاتی از کشور خارج شده.

بدینوسیله منجزا و موکدا اعلام میدارد این شایعات عاری از حقیقت بوده و کذب محض و بی اساس می‌باشد. زیرا عملیات بانکی در دفاتر و بیلان سالیانه بانک منعکس است و همه ساله بوسیله حسابداران خبره و رسمی و بازرسان قانونی رسیدگی میگردد که موید کذب شایعات مزبور می‌باشد. از بانک مرکزی ایران و وزارت دارائی تقاضا شده است در این مورد بخصوص رسیدگی لازم نموده مراتب را جهت اطلاع عموم اعلام دارند.

اطلاعیه بانک ملی ایران قابل توجه اولیای محصلین مقیم خارج از کشور

شرح در صفحه ۳

دیروز ایران غرق در نور و گل بود

دیروز همه‌جا نور بود ، گل‌بود، بوسه بود و مهربانی. چهره‌ها باز ... لبهای پر از لبخند.. غریو های شادی به آسمان برمیخاست . مردم از ته دل میخندیدند و یکدیگر را در آغوش میگرفتند . درمحلات شیرینی توزیع میکردند و در یک کلام‌بعدازظهر دیروز،تهران شادترین روزهای خود راپس ازآن‌همه روزهای خونین که چهره ها ازغم پوشیده شده بود، گذراند.

از صبح دیروز حالت انتظار وهیجان درشهر غبار گرفته تهران بچشم میخورد . این انتظار ساعت ۲بعداز ظهر بسر آمد ومردم خبردار شدند که «شاه رفت»عنوان‌درشت‌روزنامه اطلاعات، درشت ترین تیترتاریخ روزنامه ماهمین بود «شاه رفت» . غریو شادی ازخیابان های تهران برخاست و تادور ترین کوچه هاو محلات‌پایتخت رفت .

مردم تهران که از سه روز پیش، بهپاس همدلی بابرادران سرباز خود وبه تبعیت از دستورات زعیم عالیقدر حضرت امام‌خمینی ، سربازان‌را گلباران میکردند ،بعداز شنیدن خبر عزیمت شاه،بهسربازان‌آویختند و آنهارا بوسه باران‌کردند همه اتومبیل ها بدون استثناء حتی کامیون های ارتشی وپلیس، چراغ های‌خودرا روشن‌کردند وکاروانهای شادی در خیابان های پایتخت به حرکت‌درآمد.

در خیابان‌خیام مقابل موسسه اطلاعات، جمعیت موج میزدو روزنامه اطلاعات در هوا به پرواز‌درمی‌آمددر میان‌دستهای پرقدرت ومنتظر خلق جامی - گرفت. گروههای مختلف مردم بافریاد های شادی بخش به اطلاعات می‌آمدند و این‌رویداد بزرگ و تاریخی رابه برادران وخواهران مطبوعاتی تبریک می‌گفتند.

مردم نجیب و خوش ذوق ما، به گلفروشی ها و قنادی ها هجوم بردند و همهجا را گلباران و نقل‌باران کردند . جمعیت شاد و رهاشده به پایتخت چهره دیگری بخشیده بود. صدای بوق آهنگین اتومبیل ها ،فضای پایتخت را پرکرده بود.

همهجا عنوان های درشت «شاه درفت» ، «شاه سابق رفت،مدرکنار مردم‌بهوش باشید تاواقعه ننگین ۲۸ مرداد تکرار نشود».

دیروزبازهم،این جوانان‌بودند کمعظیم‌ترین تظاهرات‌برپاکردند برفنهاکنکن اتومبیل را برقص درآوردند و برتارک آنها ، شعارهائی نصب کردند که حکایت از پایان یک دوران‌سیاه وآغاز یک دوره شکوفائی و بلوغ داشت.

در بسیاری از خیابان ها ، صاحبان قنادی ها ، خودشان هرچه شیرینی و نقل داشتند به مردم بخشیدند ، ودرواقع از آسمان تهران نقل و گل میبارید !

درتمام محلات ، مردم خاطره شهیدان انقلاب راگرامی می - داشتند . مردم فریاد میزدند: **شهیدان مازنده‌اند وخاطره آنها جاویدان است.**

ودرمیان شعار هائی که در در تجلیل از شهیدان راه آزادی بگوش میرسید،نام دکترعلی‌شریعتی مجاهد شهید و «خسرو گلسرخی» مبارز شهید، طنین انداز بود جمعیت در هر کوی و برزن فریاد می زد : «به همت خمینی‌شاه‌فراری شده »،اگر چه جوانان در تظاهرات پر شکوه دیروزنقش اساسی داشتند ،اما، همه‌مردم از هر سن و سالی در خیابان هابودند و به رقص و پایکوبی می‌پرداختند.

در حوالی خیابان جردن ، یک مرداروپائی که ظاهرانشان میداد آلمانی است، شعار«شاه در رفت » رابدستش گرفته‌بود و بامشت گره کرده‌اش فریاد میزد:

«شاه رفت ، دیگه تموم شد!»

در مسیر خیابان پهلوی ، مردم فریاد میزدند «این شاه آمریکائی ،دیگر برنمی‌گردد»!

در همین خیابان جوانی ، عروسکی در دست گرفته بود و رقص‌کنان به سرنشینان اتومبیل هاتبریک میگفت . از همه اتومبیل ها، سرنشینان دستشان را با دو انگشت باز بعلامت پیروزی بیرون آورده بودند و این‌نمایش پیروزی‌بزرگ ملت بود.

دیروز حوالی غروب، مردم در بسیاری از میادین مجسمه های شاه را پائین کشیدند ، از جمله در میدان راه آهن، توپخانه ، ۲۴ اسفند،فلکه اول تهران پارس ، طی عظیم ترین تظاهرات مجسمه‌های شاه‌پائین کشیده شدو در میدان‌مخبر - الدوله نیز مردم مجسمه‌ای را که بخاطر کودتای ۲۸ مرداد نصب شده بود پائین کشیدند سربازان در همه خیابان ها و محلات با مردم بودندو فقط در حوالی میدان‌تجریش،سربازانی که‌عهده‌دارحفاظت‌از کاخ‌نیاوران بودند بحالت آماده‌باش بسر میبردند و راه هائی را که به خیابان نیاوران منتهی میشد ، بسته بودند.

زنان در تظاهرات پرشکوه دیروز ، خصوصیات چشمگیری داشتند، همه زنان بالباس‌های متفاوت دراین‌تظاهرات شرکت داشتند و باتمام وجود، انقلاب پرشکوه مردم‌راپاس میداشتند دیروز هزارها تصویر اززعیم عالیقدر حضرت امام خمینی در سطح شهر پخش شده بود و همه اتومبیل هابدون استثناء، در کنار عبارت «شاه رفت» که تیتر اطلاعات بود . تصویر حضرت امام خمینی را نیزنصب کرده بودند.

همه خیابان های تهران‌دیروز غرق‌تظاهرات و شادمانی بودو بیهوده است اگر از خیابان یا محله بخصوصی نام ببریم ،اما باید گفت که موج تظاهرات در نواحی جنوب ، شرق‌وغرب تهران عظیم تر از دیگر نقاط بود.

حوالی ساعت یازده امروز نیز ، کارکنان بانک‌کشاورزی ایران مجسمه شاه را پائین کشیدند ، از نخستین ساعت بامداد امروز علاوه برکارکنان بانک کشاورزی ، عده کثیری از مردم نیز دراطراف این‌بانک جمع شده بودند . کارکنان بانک کشاورزی با شعار هائی چون « زنده و جاوید باد،راه شهیدان ما » پس از قریب ۳۰ دقیقه تلاش،باطناب مجسمه‌شاه راپائین کشیدند ، همچنین‌لوح یادبودی که متعلق به رژیم بودو دراین بانک‌نصب‌شده بود، معدوم شد.

کارکنان بانک کشاورزی اطلاع دادند که دو تن از همکاران آنهابنام های عزیز عزیزی مقدم و سید احمد سبطی حین تظاهرات مردم در ماه های اخیر به شهادت رسیده‌اندو علاوه براین ، یکی از کارگران بانک پدرش «صاحبعلی حسن‌پور » را در جریان حکومت نظامی‌از دست داده است و این پدر نیز در زمره شهیدان‌انقلاب قراردارد.

دیشب هنگام استقبال مردم از سربازان، جوانی زیرزنجیر های تانک ماندو کشته شد.

این جوان که همراه عده زیادی موقع عبور سربازان با تانک در حوالی سیدخندان به استقبال آنهارفته بودند موقع حرکت تانک زیر زنجیر های آن ماند و کشته شد.

گفته شداین شخص‌شاگرد نفت فروش محل بوده است .

دعوت جبهه ملی به‌راه‌پیمائی روز اربعین

جبهه ملی ایران دیروز طی اعلامیه‌ای‌پشتیبانی خود را از راهپیمائی روز اربعین که از طرف جامعه روحانیت مترقی تهران عنوان شده بود ، اعلام کرد و از مردم خواست تاباز دیگر در این بسیج همگانی شرکت‌جویند. در این اعلامیه آمده است:

«هممیهنان

گسترش مبارزات حق‌طلبانه ملت ما در راه آزادی و استقلال با برخورداری از آموزش های والای اسلامی و فرهنگ‌ملی‌هر روز شکوه بیشتری پیدا میکند و مردم پایگاههای واقعی نبرد با دشمنان را بهتر می‌شناسند و حرکت جامعه بسوی‌هدف های ملی و اجتماعی‌سریعتر و سازنده‌تر می‌گردد.

اربعین حسینی در میهن ما همه گاه روز پیوندبا قیام سرور آزادگان‌و بیکار های مقدس‌بازماندگان آن انقلاب درخشان بوده است.

جامعه روحانیت مترقی تهران با روشن بینی و آگاهی کامل‌این روزتاریخی را روزراهپیمائی مردم اعلام کردند

جبهه ملی ایران‌به پشتیبانی از این تصمیم‌گیری به هنگام به همگامی با مردم قهرمانی که در دو راهپیمائی‌افتخار آفرین تاسوعا و عاشورا خواست بنیادی خود را در سرنگونی نظامی سلطنت غیرقانونی اعلام داشتند. اینبار نیز باتمام قدرت در راهپیمائی اربعین (جمعه ۲۹ دیماه) شرکت خواهد کردو از همه حزب ها و گروهها و کمیته های وابسته و سازمان های هوادار می خواهد که با نظم هر چه بیشتر در این بسیج همگانی شرکت جویند و بار دیگربه جهانیان نشان دهند که نظام حاکم برایران از هر نوع حقانیت اجتماعی و قانونی ساقط شده و در جامعه دارای هیچگونه پایگاهی‌نمی باشد .

دراین لحظات سرنوشت‌ساز به رغم تلاشهای مذبوحانه پاسداران استبداد راهپیمائی اربعین بار دیگر نمایش همبستگی ملی و استواری ما در راه کسب آزادی و استقلال برای ساختن آینده درخشان‌میهن خواهد بود.

سه شنبه ۲۶ دیماه جبهه ملی ایران

مجلس در راه انحلال

با موجی که از استعفای وکلای‌مجلس برخاسته‌است مجلس شورایملی بطرف انحلال پیش میرود. انحلال مجلس به دو صورت امکان قانونی دارد. صورت اول آن فرمان انحلال از طرف شورای سلطنت است. راه دوم استعفای نصف بعلاوه یک تن از وکلای فعلی مجلس است. درحال حاضر عده‌ای بیش از ۱۵ نفراعلام کردند که از نمایندگی‌مجلس استعفا داده‌اند . اگر این تعداد بیشتر شود وبه‌نصف بعلاوه یک برسد انحلال مجلس خودبخودی انجام خواهد گرفت.

استعفاهای‌داده‌شده وقتی صورت قطعی پیدا میکند که متن استعفا به رئیس مجلس داده شود و در جلسه علنی قرائت گردد . این استعفا ۱۵ روز بعد از آن‌قطعی خواهد بود. بهمین جهت عده‌ای ازنمایندگان تقاضای جلسه فوق‌العادهفوری‌کرده‌اند.

۱۵ نماینده استعفاء کردند

محسن پزشکپور نماینده خرمشهر رهبر حزب پان - ایرانیست باتفاق سه تن‌دیگر از نمایندگان عضو حزب پان‌ایرانیست مهندس‌پرویز ظفری نماینده نهاوند،دکتر حسین طبیب نماینده بوشهر و منوچهر یزدی اردگان ، از سمت نمایندگی مجلس شورای ملی استعفاء کردند . در متن استعفای آنان که برای رئیس مجلس ارسال شد ضمن بیان مبارزات ۳۷ ساله حزب‌پان‌ایرانیست اعلام گردید که دیگر در چنین شرایطی فضای مجلس را برای ایفای نقش ملی و نمایندگی خود مساعد نمی‌بینند .

ده تن از نمایندگان گروه اقلیت مجلس‌امروز طی‌نامه‌ای استعفای خود را از نمایندگی مجلس شورای ملی اعلام داشتند .

این عده عبارتنداز عنایت‌اله خاتمی (نماینده‌آباده)،شهبازی (فیروز آباد) - صادق فرمان (کاشمر) - افتخار (لار) - عادلی رانکوهی (لاهیجان) - حسن متولی (سبزوار) - محمد جزایری (اردل) - قدمی (کرج) - کاظم اسکوئی (سبزوار) - پارسا مطلق (جیرفت) .

● ضمنا نواب صفانماینده اصفهان (اقلیت منفرد) نیز امروز استعفا کرد .

جلسه فوق‌العاده

۹تن از نمایندگان گروه اقلیت منفرد : دکتر علی صدیق اسفندیاری - دکتر فیروزآبادی - ابوالحسن عاملی- دکترمحمدی‌کوشکی - رحمانقلی سیدی - ناصرالدین باقری- سیدکریم کاظمی- عباس اخباری - دکتر محمد ستاری ، طی نامه‌ای به رئیس مجلس تقاضای جلسه فوق‌العاده کرده‌اند تا بطور دستجمعی درباره اخطار امام خمینی در زمینه استعفا تصمیم دسته‌جمعی بگیرند.

آخرین روز هفته بازگشائی دانشگاهها

امروز ، «هفته‌بازگشایی‌دانشگاه‌ها»که از سوی‌سازمان ملی دانشگاهیان ایران اعلام شده است آخرین روزخودرا پشت سر میگذارد . در طول این هفته درهای اکثردانشگاه‌ها و موسسات آموزش عالی ایران به‌روی استادان ، کارمندان، دانشجویان ودیگر طبقات ملت ایران گشوده شده است . سازمان ملی دانشگاهیان ایران ازابتدا هدف بازگشائی دانشگاه ها را، نه‌آغاز فعالیت های آموزشی کلاسیک، بلکه بدست‌آوردن سنگری برای مبارزه ملت‌ایران ذکر کرده بود. استادان عضو این سازمان دردانشگاه ملی‌ایران اعلام کردند که در شرایط حاضر آغاز فعالیت‌های آموزشی راصلاح نمی بینندو شورای دانشگاه صنعتی تهران هم به اتفاق آرا تصمیم گرفت تامادامی که سیستم‌آموزش دانشگاهی دگرگونی و آمادگی لازم رابرای انطباق باشرایط بعداز انقلاب بدست نیاورده است از گشودن کلاسهای درس خودداری نماید.

هفته بازگشایی دانشگاه هاکه باگشوده‌شدن درهای دانشگاه صنعتی تهران و پلی‌تکنیک تهران آغاز شده‌است‌با وجود پایان گرفتن رسمی آن هنوزهم ازسوی برخی از دانشکده ها‌ادامه دارد . مدرسه‌عالی پرستاری شفا تاریخ بازگشایی این‌مدرسه را شنبه ۳۰دیماه ذکرکرده‌است .

دانشجویان انستیتو عالی پرستاری و بهیاری فیروزگر اعلام کردند روز پنجشنبه بیستو هشتم دیماه ساعت ۱۰صبح اقدام به بازگشایی این انستیتو خواهند نمود.

استادانو دانشجویان موسسه علوم بانکی دیروز پس از اجتماع‌در محوطه دانشکدمو سخنرانی بازگشایی این موسسه‌را اعلام کردند.

دانشگاه دختران باصدور بیانیه‌ای از سوی دانشجویان، استادان وکارکنان کارخودرا آغازنمود.

۸ سفیر برکنار شدند

وزیر امور خارجه‌امروز با خاتمه‌دادن به ماموریت هشت سفیر ایران درکشور های خارجی، نخستین‌اقدام اصلاحی وزارت امور خارجه را بعمل آورد.

اسامی این هشت سفیر بدین‌قرار اعلام شد:

پرویز عدل - سفیرایران در برزیل

فریدون هویدا - سفیر ایران در سازمان ملل‌متحد

پرویز راجی- سفیرایران در انگلستان

خانم مهین دولتشاهی - سفیر ایران در دانمارک

شجاع‌الدین شفا - سفیر ایران در ایتالیا

علی معتضد - سفیرایران در سوریه

غلامرضاتاجبخش- سفیر ایران در هند .

شاپور بهرامی - سفیر ایران در فرانسه .

اردشیر زاهدی ، سفیر ایران در آمریکا همانطور که قبلا اطلاع داده بودیم بهنگامی که در تهران‌اقامت داشت از مقام خوداستعفا کرده بود.

خسرو اکمل سفیر ایران در استرالیا نیز قبلا به ماموریتش خاتمه داده شده بود

اداره امور‌این‌سفارتخانه ها تا تعیین سفرای جدید بعهده کاردار محول شده است .

احمد میرفندرسکی،وزیر امور خارجه در تماس با خبرنگار اطلاعات در باره علت این اقدام اظهارداشت وزارت امور خارجه ازاین پس با اجرای تمام مقررات اساسنامه قانونی این وزارتخانه و با درنظر گرفتن تمام ضوابط و استحقاق و شایستگی‌افراد، دور از هرگونه تبعیض و خاصه‌خرجی، نمایندگان سیاسی شاهنشاهی را در کشورهای خارجی تعیین خواهد کرد . علت خاتمه دادن بهماموریت این هشت تن آن بوده است که اعزام آنها و یا باقی‌ماندنشان و یا ماموریتها با مقررات اساسنامه وزارت امور خارجه و قانون مربوط به تجدید اقامت مامورین‌دولت در خارج مغایر بوده و ادامه خدمت بعضی دیگراز آنان به مصلحت تشخیص داده نشده است .

از جمله علل این اقدام میتوان‌نداشتن کاریرسیاسی بصرف ملاحظات خاص ، عدم توقف کافی در مرکز پس از پایان یک ماموریت و داشتن زن خارجی از اتباع آن کشور را ذکرکرد.

جشن و سرور در شهرستانها

دیروز ملت ایران رفتن شاه را جشن گرفت. بااعلام خبر خروج شاه از ایران، میلیون‌ها نفر در سراسر ایران بهکوچه‌ها وخیابانها ریختند وبه‌جشن وپایکوبی پرداختند.

مردم درحالی کهبهمدیگر تبریک می‌گفتند بین خود نقل و شیرینی توزیع می کردند . این جشن وسرور متاسفانه در تبریز وشمیران به کشته شدن ۲ نفر وبه مجروح‌شدن‌عده‌ای انجامید. درتبریز جوانی در جریان پائین آوردن یکی ازمجسمه ها بعلت برخورد بدنه سنگین مجسمه کشته شد و یک نفر در شمیران بضرب گلوله ازپای درآمد . مردم درحالی که فریاد می‌کشیدند بعد از رفتن شاه نوبت آمریکا است، ما اجازه نمی دهیم توطئه ننگین ۲۸مرداد تکرار شود تا پاسی ازشب به جشن و سرور ادامه دادند.

در تبریز به محض‌اعلام خبر، دهها هزار نفر از مردم به خیابان ریختند و دست به راهپیمائی زدند ، به نحویکه در مدت کوتاهی تمام خیابانها مملوازجمعیت شد

تظاهرکنندگان بدون هیچ برخوردی مجسمه‌های رضاشاه و شاه را درمیدان شهرداری، میدان دانشسرا، داخل باغ گلستان ، میدان راه‌آهن و در ورودی استادیوم باغشمال پائین کشیدند.

یک کشته و ۵ مجروح

در جریان تظاهرات دیروز «شمیران»، هنگامیکه مهدی روشن ۳۹ ساله‌چراغ های اتوبوس مسافربری خود را روشن کرده وبوق میزد، در مقابل کلانتری‌یک تجریش، با مخالفت‌سربازان روبرو شد و پس از اینکه به اینکارادامه‌داد ، بهسوی اتوبوس و رهگذران تیراندازی شد.

در جریان این تیراندازی یکنفر کشته و ۵ نفرمنجمله راننده اتوبوس مجروح شدند که در بیمارستان شهدا (رضا پهلوی سابق) بستری می‌باشند.

تاکنون هویت ۲ تن از مجروحین به اسامی سپیده و سرور مهدوی‌معلوم شده است .

جشن و پایکوبی

در «زنجان»، هنگامیکه مردم قصد پائین آوردن مجسمه «میدان پائین» را داشتند با مامورین گارد شهربانی روبرو شدند و متفرق شدند درشاهی، تظاهرکنندگان مجسمه شاه را در میدان مرکزی و مجسمه رضا شاه را در میدان راه‌آهن پائین آوردند.

مردم «رضائیه» همینکه خبر خروج شاه راشنیدند به خیابانها ریختند و به جشن و پایکوبی پرداختند. در این شهر اتومبیلها چراغهایشان را روشن کردند وساعتها بوق‌زدند.

جمعیت ۲۰ هزار نفری «آمل»، مجسمه شاه را در میدان ششم بهمن این شهر واژگون کردند و پس از کنار زدن مامورین ، به کمک یک دستگاه کامیون ده چرخ مجسمه را بزیر کشیدند .

در «سقز» نیز علیرغم سرمای شدید این شهر ، اهالی به خیابانها آمدند و شعارهای ضد رژیم دادند .

در «ساوه» با حضور ۳۵ هزار نفر مجسمه شاه در میدان ششم بهمن پائین آورده شد وعده‌ای درمیان شادی اهالی ، مجسمه را در شهر گردش دادند.

اراک (۲۷ر۱۰ر۵۷)

در تظاهرات دیروز اراک ، ساختمان ساواک این شهر به آتش کشیده شد و کماندوهای پلیس بروی مردمی که درمیدان «مجسمه» اجتماع کرده بودند آتش گشودند و ۵نفر کشته و بیش از ۲۸نفر مجروح‌شدند.

طبقات مردم اراک صبح دیروز به‌راهپیمایی در خیابان‌ها پرداختند و شعار های ضد رژیم دادند و سپس درمدرسه عالی علوم‌اراک اجتماع کردند.

درساعت یک بعد از ظهر ساختمان ساواک اراک به آتش کشیده شد و پس‌ازاعلام خبرخروج شاه از کشور ، مردم درمیدان «مجسمه» اجتماع کردند تا مجسمه میدان راپائین بکشند.

چندتن از روحانیون ازمردم خواستند تا متفرق شوند و بدنبال آن‌کماندو ها وسربازان وارد میدان شدند و صدای تیراندازی شنیده شد.

مردم فرار کردند و کماندو ها بسوی مردم آتش گشودند ودوچرخه ها و موتور های مردم رابه‌آتش کشیدند وشیشه های چندین اتومبیل راشکستند وسرنشینان آنها را کتک زدند

شاهدان عینی اظهار داشتند که دراین درگیری ۵نفر کشته شدند و ۲۸ نفر مجروح‌شدند اما مسئولان بیمارستان فقط ۲ کشته بنام‌های ابوبکر پیروت‌و علی اسکندری اعلام کردند.

یکی از شاهدان عینی گفت که دراین درگیری فقط کماندو ها بسوی مردم‌تیراندازی کردند و سربازان دراین تیر اندازی دخالتی نداشتند و حتی یک سرباز بطور پنهانی میگریست

دستورالعمل راه‌پیمائی روز اربعین

اعلامیه شماره دو کمیته تدارکات راه‌پیمائی

بسم‌الله الرحمن الرحیم

اکنون که نهضت عظیم اسلامی ما با تحمل مصائب فراوان پاگرفته و به اوج شکوهمندش رسیده است ، بیشک رفتار ما در کیفیت برگزاری راهپیمائی بزرگ روز اربعین که در ثمردهی نهضت مقدس اسلامی میتواند نقش سازنده داشته باشد نمایانگر ارزش های‌اصیل و آرمانهای مقدس نهضت ما میباشد ازاین رو یادآور میشود که کلیه شرکت کنندگان ضمن مراعات نظم و اتحاد نکات زیر رادقیقا مورد توجه قرار دهند :

۱- فقط به تذکر مامورین انتظامی که از طرف جامعه روحانیت با آرم مشخص و متحدالشکل خدمات انتظامی‌را بعهده گرفته‌اند، توجه‌فرمائید.

۲- از پخش‌هرگونه‌اعلامیه و نشریه و نیز از قبول آن خودداری فرمائید .

۳- بمنظور حفظ بهداشت و پیشگیریهای احتمالی جز در مواردی که اطمینان دارید ، از گرفتن خوراکی و غذا از افراد متفرقه امتناع نمائید و میتوانید برای مصرف شخصی غذای ساده‌همراه داشته‌باشید.

۴- برادران و خواهران در مراسم راهپیمائی حداقل امکان بصورت انفرادی و یا دسته های‌کوچک حرکت‌نکنند و در ساعت معین شده خود را بیکی از مراکز مشخص‌شده برسانند و فقط در مسیر های تعیین شده حرکت نمایند .

که آشکارا در حال‌صورت

۵- از حرکت دادن وتوقف اتومبیل ها درمحور های‌میدان های بزرگ‌ومسیر های‌راه‌پیمائی خودداری فرمائید.

۶- دسته جاتی که بمیدان امام خمینی «شهیاد سابق »می رسند برای‌بازگشت به‌تذکرات مسئولین انتظامی توجه‌فرمایند و از بازگشت‌از مسیر آیزنهاور خودداری‌نمایند.

۷- از دادن‌شعار های‌متفرقه و آوردن پلاکارد های مختلف‌و انجام هر نوع رفتاروعملیاتی که با یکپارچگی و هدفهای اصیل جنبش اسلامی مغایرت دارد و احیانا موجب بهم‌خوردن نظم و یابهانه برداشت های نادرست و دست آویزدشمنان میگرددخودداری فرمایند.

۸- برای این که درصورت امکان آمادگی اقامه نمازباشد خواهشمنداست‌همگان باوضو بودهو وسایل لازم را جهت برگزاری نماز همراه بیاورند.

۹- سعی خواهدشد کلیه راهپیمایان حداکثر تا ساعت ۱۲(ظهر)» به محوراصلی‌برسند و ازاین رو بایستی از توقف های طولانی خودداری گردد.

۱۰- لطف شماره تلفن و آدرس و مشخصات فرزندان کوچك خودرا اگر همراه خود می‌آورید نوشته و در جیب‌آنها بگذارید و در صورت گم‌شدن کودکان به مسجد امام زمان واقع در خیابان آیزنهاورتلفن ۹۳۹۹۷۱ ومسجد جلیلی واقع در خیابان ایرانشهر تلفن ۸۳۷۹۵۵ و مسجد امام حسین واقع در فوزیه تلفن ۷۶۹۴۶۹ مراجعه‌فرمایند.

۱۱- در بازگشت هرگاه وسیله نقلیه در اختیار داشته باشید در رساندن دیگران بویژه خواهران و کودکان همکاری نمائید.

۱۲- مامورین ویژه انتظامی که از جوانان آگاه‌و مسئول انتخاب شده‌اند تا مرحله‌نهائی آماده خدمت خواهند بود.

توضیح - در مورد اعلامیه شماره ۱ تغییر مسیر جزئی.

۱- میدان کندی حرکت از ساعت ۹صبح .

۲-میدان فوزیه از ساعت ۸ صبح .

۳- سلسبیل مبداء حرکت چهار راه وثوق بطرف‌آیزنهاور

قبلا از همکاری و توجه به تذکرات فوق از عموم برادران وخواهران تشکر میشود.

کمیته تدارکات راهپیمائی

امام خمینی : جلوی اخلال گران را بگیرید

آخرین‌خبر از امام‌خمینی دریک تماس تلفنی با پاریس، یکی ازنزدیکان‌امام خمینی ضمن تائید این گفته امام که بازگشت ایشان به ایران در موقع مناسب‌انجام خواهدگرفت، گفت :

دیروز امام خمینی پس از خروج شاه در گفته‌ای خطاب به جوانان ایرانی‌از آنها خواستند امنیت‌شهرها، وروستاهای کشور رابعهده بگیرند و جلوی هر گروه ودسته‌ای را که قصداخلال و آشوب و یا تخریب را داشتند، بگیرند. امام‌خمینی در دنباله این پیام گفتند : هرکس بخواهد در این روزها دست به شلوغی و تخریب و آتشزدن اموال عمومی بزند ، مجازات سنگینی را پیشرو خواهد داشت.

دعوت به‌راه‌پیمائی

جامعه معلمان‌ایران «باشگاه مهرگان» طی اطلاعیه‌ای ازکلیه معلمین و محصلین دعوت‌کرده است تا بنا بدعوت جامعه روحانیت روز جمعه ۲۰ ماه صفر (روز اربعین حسینی) مطابق با ۲۹ دی ماه سال ۵۷ بعنوان اعتراض به رژیم استبدادی در راه پیمائی تهران شرکت کنند .

★

کارکنان هواپیمائی ملی‌ایران‌و سازمان هواپیمائی کشوری‌و کارکنان شرکت هواپیمائی پارس - ار و «ار - تاکسی» در راه پیمائی‌بزرگ روز جمعه ۲۹ دیماه اربعین حسینی) شرکت میکنند .

از همکاران عزیز دعوت میشود در ساعت ۸ و سی دقیقه صبح روز جمعه در خیابان آیزنهاور روبروی دانشکده دامپزشکی خیابان کاوه حضور بهمرسانند .

پیرو اعلامیه جامعه روحانیت مبارز تهران در مورد راه - پیمائی باشکوه اسلامی در راه تحقق خواسته های اصولی‌و قیام و مبارزات ملی به رهبری حضرت آیت‌الله‌العظمی خمینی باطلاع میرساندکارکنان صنعت نفت در روز جمعه اربعین حسینی (۲۹دیماه) ساعت ۹ صبح در مقابل اداره مرکزی شرکت ملی نفت ایران واقع‌در خیابان تخت جمشید گرد آمده و در مسیر اصلی به سایر هموطنان ملحق خواهند شد

● انجمن اسلامی‌دانشجویان هنرسرای تهران اعلام کرد :ما دانشجویان مرکز تربیت دبیر فنی تهران (هنرسرای بهبهانی) روز پنجشنبه ۲۸دیماه اقدام به بازگشائی هنرستان خواهیم کرد.

● هیئت علمی موسسه تحقیقات و برنامه ریزی علمی و آموزشی خبرداد :همگام با جنبش عظیم‌ملی‌و تصمیم سازمان ملی دانشگاهیان ایران صبح امروز موسسه بازگشائی شد.

● کارکنان ، دانشجویان‌و استادان مدرسه عالی ترجمه‌نیز امروز این مرکز آموزشی را گشودند و اعلام‌کردند این بازگشائی مدرسه به عنوان سنگر آزادی و آزادیخواهی است تهادامه فعالیت های آموزشی.

★

بسم‌الله‌الرحمن‌الرحیم.ان‌الحیاة عقیدة وجهاد

بیاد اربعین حسینی، بیاد شهیدان‌راه‌حق.بیاد شهیدان این محرم و همه محرم هاو بیاد پیام پرشور زینب که کاخ سلطنتی‌یزید را از بنیاد به لرزه درآورد

همراه بابزرگداشت انقلاب عاشورا ، یاد یاران حسین‌و شهیدان راه او را گرامی میداریم و با تایید برنامه راهپیمائی اربعین ، همراهبا روحانیت متعهد و دیگر برادران و خواهران مبارز به تظاهرات‌عظیم‌ملت مسلمان ایران که جلوه‌گاه پیکار بی‌امان یکساله اخیر علیه رژیم طاغوتی‌ایران‌و حامیان بین‌المللی آنست ، می پیوندیم .

باشد که عظمت آن چشم دشمنان جنبش را بیش از پیش تیره و تار سازد .

جامعه اسلامی دانشگاهیان ایران - کانون فرهنگی نهضت اسلامی - انجمن اسلامی‌معلمان ایران-انجمن اسلامی پزشکان - انجمن اسلامی مهندسین .

استعفای وزیر دادگستری

جناب آقای دکتر شاپور بختیار نخست‌وزیر

با اظهار امتنان و تشکر از حسن ظن جنابعالی در انتخاب اینجانب برای همکاری در دولت حاضرو اعتقادبه‌اینکه قبول‌مسئولیت در شرایط خطیر فعلی جز ایثار و فداکاری معنی دیگری ندارد، خاطرنشان میسازم که در اوضاع و احوال فعلی مجازات‌سریع و قاطع متعدیان به‌حاکمیت ملی و اصول مشروطیت و آزادیهای اساسی مردم‌و بیت‌المال خواست مردم ، انجام هرچه تمامتر میباشد. متاسفانه مجموعه اوضاع‌و احوال غیرقابل پیش‌بینی‌به کیفیتی نیست‌کهبرای‌اینجانب که درتمام عمر جز اجرای حق و عدالت هدفی‌نداشته و ندارم انجام این مهم را آنگونه که خواست ملت است با مقررات موجود عملی سازم خاصه که دستگاه قضائی موجود نیز دراثر تجاوزات مستمر و مداومقوه مجریه در سالیان اخیر فی‌الواقع واجد آن ظرفیت و استعداد نیستتا بتواند وظائف خود را آنطور که باید و شایدایفا کند. علیهذا اینجانب درچند روز قبل تصمیم خود را به کنارگیری اتخاذ ولی به لحاظ طرح برنامه دولت در مجلسین‌و بمنظور جلوگیری از اینکه مبادا اعلام تصمیم خدای ناکرده‌موثردرموقعیت دولت باشد سکوت و تحمل را ترجیح دادم. اینک چون دولت ازمجلسین رای‌اعتماد گرفته بدین وسیله استعفای خود را از سمت وزارت دادگستری اعلام و برای‌آن جناب و همکاران توفیق خدمت به مردم و ملت‌ایران را آرزو می‌کنم و اجازه می‌خواهم موافقت‌فرمایند تا اینجانب هم‌باحفظ اعتقادات خود در صف‌دیگری سهمی از مبارزه را برعهده داشته باشم .

با عرض احترام :

یحیی صادق‌وزیری

امام خمینی: الله اکبر!

پاریس -خبرگزاری‌فرانسه- حضرت آیت‌اله خمینی پس از شنیدن خبر خارج شدن شاه از ایران گفتند:« الله‌اکبر» و اضافه‌کردند که عزیمت شاه نخستین مرحله پیروزی ما به سوی پایان‌دیکتاتوری۵۰ ساله است ، و پیروزی نهایی فقط هنگامی‌به‌دست می‌آید که‌رژیم خاندان ، وازآن مهم ترسلطه خارجی ها بر ایران ، پایان یابد.

رهبر شیعیان افزودند :این پیروزی ثمره «مبارزه‌قهرمانانه» ملت ایران است و من این پیروزی را به مردم مبارزشاد- باش میگویم . حضرت آیت‌اله العظمی خمینی خونسرد روی‌یك صندلی چوبی کوچك در میان دهها روزنامه‌نگار که پس از شنیدن خبررفتن‌شاه‌به‌اقامتگاه ایشان هجوم برده بودندنشسته بودند.

نزدیکان رهبر شیعیان‌هنگامی که در ساعت ده و چهل وپنج دقیقه «بوقت محلی » خبر رفتن شاه را از رادیو تهران‌شنیدند در حالیکه فریاد شادی می- کشیدند بسوی خانه آیت‌الله هجوم بردند وبه نگهبان‌ایرانی گفتند: «شاه رفت » و این‌خبر بلافاصله به آگاهی رهبر شیعیان رسیدو اندکی بعد حضرت آیت‌الله باعباو عمامه مشکی در میان جمعیت ظاهر شدند.

عده زیادی از ماموران به زحمت از میان جمعیت‌روزنامه نگاران و فیلمبرداران راهی برای رهبر شیعیان باز کردندو سرانجام حضرت آیت‌اله توانستند روی صندلی‌بنشینند، اما هجوم جمعیت آنچنان زیاد بود که عده زیادی روی‌پلکان اجتماع کرده و یاروی پای خود بلند شده بودند. درمیان این جمعیت انبوه بودکه‌حضرت آیت‌اله نخستین سخنرانی‌خود را پس‌از خارج شدن شاه از ایران ایرادکردندو گفتند:این نخستین مرحله پیروزی ملت ایران است و مسایل‌بسیاری باید پس‌از خارج شدن او از کشور حل شود.

حضرت آیت‌الله خمینی گفتند که ثروت شاه ایران ، از جمله نقدینه‌یی که دربانك های خارجی دارد ، باید‌تصرف شود . ایشان گفتند که‌دارایی شاه ایران، دارایی ملت‌ایران است و حکومت اسلامی باید اقدام جدی مبذول دارد که‌تمام دارایی او را خواه درایران، و خواه‌در بانك های خارجی باشد، تصرف کند.

حضرت آیت‌اله خمینی گفتند: « من از جوانان‌ایران دعوت‌می‌کنم که از هر گونه تخریب و بی‌نظمی جلوگیری کنند . آنان که موجد بی - نظمی شوند ،عوامل بیگانه هستند وما به موقع خود آنها را مجازات خواهیم کرد. »

رهبر شیعیان سپس ملت ایران رابه اتحاد و همبستگی دعوت کردندو گفتند کشوردر دوران ۵۰ ساله ویران شده و بازسازی آن تنها با اتحاد و یکپارچگی ملت دراین لحظات تاریخی امکان پذیر است .

حضرت آیت‌اله سپس درپاسخ سئوالی گفتند که خطرکودتای نظامی درایران برطرف شده است .

حضرت امام خمینی درپایان گفتند که در موقع مناسب به ایران بازخواهند گشت‌واضافه کردند که بزودی یك دولت موقت تشکیل خواهدشد.

اطرافیان حضرت آیت‌الله گفتند که هنوز تاریخ دقیق بازگشت رهبرشیعیان به‌ایران تعیین نشده است اما گفته‌می شود پس‌از آنکه دولت موقت آغاز بکار کرد حضرت‌آیت‌اله اقامتگاه خوددرنزدیکی‌پاریس بسوی تهران ترك خواهند گفت.

اطرافیان حضرت آیت‌اله هریك به‌نحوی‌در باره‌بازگشت ایشان به ایران اظهار می- کنند ،بعضی ها بعید نمی‌دانند که حضرت آیت‌اله بتوانند در راه پیمائی بزرك روز اربعین شرکت کنند برخی دیگرمعتقدند که حضرت آیت‌اله ممکن است درانتظار روشن شدن روش ارتش چند روز دیگر در فرانسه بمانند.

به گفته برخی از همکاران آیت‌اله ممکن است چند نفر از نظامیان ایران برای دیدار ایشان به دهکده « نئوفل - لوشاتو » بیایند.

جبهه ملی ایران نیز بنوبه خود داریوش فروهر « مرد شماره ۲» این سازمان را به پاریس فرستاده است.داریوش فروهر دیشب به حضورآیت‌اله رسیدو اوضاع کنونی ایران را برای ایشان‌تشریح کرد و قرار است روز پنجشنبه نیز بطور سری مذاکراتی‌میان آنهاانجام شود .

دکتر ابراهیم یزدی ، که از یاران طرازاول حضرت آیت‌اله خمینی است ، و برای پیوستن به‌رهبر شیعیان‌ایران، کار خودرا در مرکز پزشکی تکزاس در امریکا ترك کرده و به فرانسه رفته‌است ، در پاسخ این پرسش که پس از رفتن شاه از ایران‌چه‌احساسی دارید، گفت : احساسی‌مانند وقتی که همسرم‌نخستین‌بچه‌مان را زایید ، احساس آسودگی، خوشحالی همراه سپاس از خداوند.

تظاهرات امروز دانشگاه تهران

. رفتن شاه توطئه جدید امپریالیسم برای خاموش کردن صدای انقلاب .

۱۱ بهمن سالروزشهادت مجاهد احمد رضائی

بعد از شاه نوبت‌آمریکاست

اینها شعار هایی بود که امروز در کنار هزاران‌شعار دیگر محوطه دانشگاه‌تهران را پر کرده بود .

● ساعت ۱۰ صبح امروز [illegible] حسیبی و ساعت ۱۱ر۵ استاد رضا اصفهانی درمدرسه‌عالی‌پارس‌سخنرانی کردند محوطه‌دانشگاه‌تهران امروز نیز از جمعیت موج میزد .

دکتر اسلامی جلوی دانشکده حقوق برای دانشجویان سخنرانی کرد. خانم توپچی، زن معلم شهید توپچی از سخنرانان بود .

تفاهم امروز دانشگاه چشمگیر بود . شعار ها اغلب در کنار هم یکصدا بر زبان ها جاری می‌شد . فدائین و مجاهدین امروز در دانشگاه در کنار هم بودند .

گروه عظیم دانشجویان‌با خواندن این‌شعار یادتختی قهرمان را گرامی داشتند.

تورا بناحق کشتند‌غلامرضا تختی

به‌توحسادت ورزید‌غلامرضا پهلوی

نام تو در جهان گشته است جاویدان

مرگ بر شاه

دانشکده مهدی رضائی

● صبح امروز دردانشکده مهدی رضائی (مدرسه عالی بازرگانی سابق) مراسمی با شرکت استاد محمد مهدی جعفری و خانواده مجاهد شهید محمد مفیدی عضو سازمان مجاهدین خلق‌ایران انجام شد و در پایان روی برجی که در محوطه‌دانشگاه مهدی رضایی واقع است پرده‌ای که در روی آن اسامی شهیدان سازمان مجاهدین خلق نوشته شده نصیب گردید و این مراسم با شعارهای درودبرمجاهد، سلام برخمینی پایان گرفت.

تشرف بدین اسلام

اسلام تنها دین جهانی و برحق است .

اینجانب ژان‌لوئی گیوت فرزند آلفونس متولد شهر پاریس علاقه قلبی بدین‌مقدس اسلام بالاخص روحانیت و معنویت (حضرت آیت‌الله العظمی خمینی رهبر عالیقدر شیعیان جهان) مرا برآن داشت تادر تهران درخدمت یکی از علمای اسلام (حجت‌الاسلام والمسلمین حضرت آیةالله محیی‌الدین طهرانی)، در مقابل یک جهان استدلال وواقعیت های اسلامی قرار گرفتم و بدست ایشان دین مقدس اسلام وشیعه دوازده امامی را بجان ودل پذیرفتم و نام این‌جانب را محمدرضا گذاردند.

محمدرضا (ژان‌لوئی) گیوت

مسلمانان متحد و مسئول و خواستار حکومت اسلامی

کتاب نظام حکومت دراسلام که سبک اداره حکومت‌اسلامی وتشکیلات‌آن‌است به قلم‌توانای مرجع عالیقدر ومجاهد شیعه .

حضرت‌آیت‌الله‌العظمی‌السید محمدصادق‌روحانی مدظله

همین روز ها در یك سطح وسیع منتشر خواهد شد . چنانچه در باره خصوصیات کتاب توضیح بیشتری خواسته باشید باتهران-تلفن ۲۷۶۷۱۶ بازداشتگاه قیطریه تهران که حضرت آیت‌الله‌العظمی روحانی درآنجا به سرمی برند تماس حاصل فرمائید.

برای بزرگداشت وتجلیل اربعین حسینی که از طرف‌مقام شامخ روحانیت مبارز وحق‌طلب روز راهپیمائی‌اعلام شده‌است سردفتران ودفتریاران وکارکنان دفاتر اسناد رسمی تهران همبستگی خود را بامردم فداکار ایران جهت نشان دادن‌اراده ملت در ادامه مبارزه آشتی‌ناپذیر تاپیروزی نهائی و غلبه حق برباطل اعلام داشته ودوش بدوش سایر هموطنان عزیز در این راهپیمائی عظیم وتاریخی شرکت خواهند نمود.

گروه سردفتران مترقی

آ-۱۸۹۵۱

برادر ارجمندم جناب آقای دکتر فردوس جمشیدی رودباری

آزادی‌شما و سایر دوستان از سیهچالهای دژخیمان‌استبداد رژیم قرون وسطائی باعث شادمانی خاطرم گردید پیروزی ملت غیور ایران تاحصول آزادی کامل را از خداوند متعال مسئلت دارم.

ایلام- محمد رضا نیکی

آ-۵۸۶۴

مردم توطئه آتش زدن پالایشگاه تهران را خنثی کردند

صبح امروز یک توطئه ضد ملی که برای آتش زدن و انفجار پالایشگاه‌تهران طرح ریزی‌شده بودباهمکاری کارگران‌پالایشگاه و مردم عادی شکست خورد.

ساعت هشت و ۴۵ دقیقه بامداد امروز ناگهان شعله‌های آتش‌ازمیان‌جویهای آب‌محوطه پالایشگاه تهران زبانه کشید.

به محض شعله کشیدن‌آتش کارگران پالایشگاه ومردمی که ازخارج‌پالایشگاه آتش رادیده بودندبه سرعت خودرا بمحل رسانده و باهرنوع وسیله‌ای که در دسترس بود- حتی با دست خالی- به مبارزه به آتش پرداختند.

کارگران و مردم عادی با استفاده از وسائلی مانندبیل‌و کلنگ وسطل های آب‌سرانجام پس‌از یک ساعت آتش رامهار وخاموش کردند.

مقدار زیادی ماده آتش زا درجویهای آب پالایشگاه‌ریخته شده بود واگر آتش که در جویهای‌روان بود به تاسیسات پالایشگاه می رسید بدون‌شک آتش سوزی و انفجار های عظیمی پالایشگاه را منهدم می کرد.

جریان آتش سوزی در ساعت ۹ و ده دقیقه به آتش نشانی اطلاع داده شد.

ماموران آتش نشانی در ساعت ۹ وسی دقیقه در محل حادثه حاضر شدند. در مراحل اولیه تنها یک اتومبیل آتش نشانی‌پالایشگاه در محل‌حاضر بود، باآنکه ماموران حفاظت درکلیه‌تاسیسات مسئولیت‌مستقیم در حوادث ناگواری که پیش می‌آید دارند ، معلوم نیست چگونه چنین حادثه‌ای اتفاق افتاده است.

بطوریکه ناظران حادثه‌می گویند حداقل یک تانکر مواد آتش‌زا در جویهای آب‌ریخته شده بود.

ادامه تظاهرات و راه پیمائی در شهرستانها

دیروز هم مانند روز های پیش ، در بیشتر شهرستان ها راهپیمایی و تظاهراتی علیه رژیم صورت گرفت و راه پیمایان ، سربازان را گلباران کردند. این تظاهرات و راه پیمائی‌هادر شهرهابدون‌درگیری بپایان‌گرفت .

گزارش خبرنگاران اطلاعات در شهرستانها ، از [illegible] پیمایی ها حکایت دارد

تظاهرات ۵۰۰ هزار [illegible]

قم (خبرنگار اطلاعات)

بدنبال اطلاعیه قبلی جامعه فرهنگیان قم، گروه کثیری از طبقات مختلف مردم این شهر درفلکه «دو رشهر» اجتماع‌کردند و مراتب تنفر خود را به رژیم و دولت بختیار اعلام داشتند.

ازبامداد دیروزموج‌اعتراض تمام محلات قم را دربرگرفت‌و تظاهر کنندگان پس‌از پیوستن به جمعیت فلکه دورشهر ، به اتفاق خیابان های قم را طی کردند و وارد میدان آستانه شدند.

در جریان این راهپیمایی‌عظیم ۵۰۰ هزار نفری، آقای اسلامی تربتی یکی از فرهنگیان قم‌سخن گفت و حجت‌الاسلام هروی پیرامون فجایع ۲۵ ساله اخیر رژیم بیاناتی ایراد کرد .

آنگاه یکی از دانشجویان بازگشایی مدرسه عالی قم را اطلاع داد و اقای بطحایی قطعنامه ۱۱ ماده‌ای فرهنگیان این شهر را قرائت نمود .

دراین قطعنامه ضمن تجلیل از مقاومت مطبوعات درمقابل سانسور ، لزوم ایستادگی در مقابل حکومت استبدادی و تشکیل حکومت اسلامی ،پیکار با امپریالیسم جهانی و حفظ استقلال و تمامیت‌کشور امده است .

تظاهرات صبح دیروز مردم قم با اجتماع در دبیرستان‌حکیم نظامی و استماع سخنرانی دکتر بهشتی رئیس منتخب فرهنگیان این شهرستان پایان یافت .

اتومبیل تظاهر کنندگان را زیر گرفت

اهواز - پریشب اتومبیلی در حوالی میدان «چهارشیر» اهواز چندنفراز تظاهرکنندگان جوان را که‌عکس های امام خمینی‌راحمل میکردندزیرگرفت.

دراین حادثه خلیل عبدی‌زاده ۱۵ ساله کشته شد و ۳ نفر دیگر بشدت مجروح شدند.

رحیم لوعینی و حمزه‌فرجی ۲تن از مجروحین این حادثه در بیمارستان جندی شاپور اهواز بستری شدند.

رحیملوعینی‌و حمزه فرجی‌دوتن از مجروحین این حادثه در بیمارستان جندی شاپور اهواز بستری شدند.

همچنین پریشب در حوالی خیابان شوش نیز راننده یک وانت بنام محسن ساعدی بر اثر تیراندازی کشته شد.

درتظاهرات اهواز در هفته های گذشته چند تن از اهالی این شهر که بیشتر جوانان بودند به شهادت رسیدند.

اسامی هشت تن از شهدا بەاین شرح می‌باشد .

ناصر هیلبی - بهزاد براتی- فاطمه شیخ‌زوات - سیروس رضایی - محمود عسگری - محمدبیک هروانی - صالح- علی‌محمد باری - کتابناف نژاد.

پیش از ظهر دیروز نیز در اهواز تظاهراتی برپا شد و دهها هزار نفر از مردم‌در آن شرکت کردند .

تظاهر کنندگان سپس بـه نقاطی که سربازان مستقر بودند رفتند ونسبت به آنان بشدت ابـراز احساسات کردند .

پاسداری از شهر

میناب جنوب - فروشگاه تعاونی اسلامی جهت توزیع اجناس وارزاق به‌بهای‌نازل تشکیل شد .

روحانیون میناب همچنین از مردم خواستند که‌اجناس خودرا باقیمت گران‌عرضـه نکنند .

فرهنگیان میناب‌ضمن‌صدور قطعنامه‌ای‌همبستگی‌و پشتیبانی خودرا با ملت ایران اعـلام کردند .انتظامات بازار شهر میناب بدست جوانان مسلمان سپرده شده است.

در اقلید

اقلید-دیروزتظاهرات‌وسیعی باشرکت بیش از سی‌هـزار نفر از طبقات مختلف مردم در اقلید برگزار شد .اکثـر تظاهر کنندگان به چـوب و چماق - ششپر سلاحهـای سردمجهزبودند .راهپیمایان پس‌ازعبور ازخیابانهای‌شهر به میدان بزرگ این شهر اجتماع و به سخنرانی سخنرانان گوش دادند .

استقبال از آیت‌الله

فسا - ساعت ۱۱٫۵ صبح دیروز حضرت‌آیت‌الله‌دست‌غیب به همراه عده‌ای از روحانیون به فسا عزیمت کردند .

بیش از ده هزار نفر از اهالی داراب ، اسطهبان و سروستان در ده کیلو متری فسا به استقبال ایشان رفته بودند .

حضرت آیت‌الله پس از یک روز اقامت در فسا و شرکت در یک سخنرانی عازم داراب شدند .

آتش سوزی در یزد

یزد - ساعت ۹ پریشب‌در حالیکه برق‌شهر یزد نیزقطع بود عده‌ای ناشناس یک فروشگاه لوازم اتومبیل را در بلوار تفت بهمراه یک دستگاه اتومبیل بـه آتش کشیدند و گریختند .

این فروشگاه متعلق بـه علی اکبر وطنخواه است.

صندوق تعاونی اسلامی

اردبیل - صندوق تعاونی اسلامی از دیروز (۲۶دی)با سرمایه اولیه یک میلیون ریال در اردبیل شروع بکار کرد .

این کار خیر به همت‌عده‌ای از علمای اعـلام پزشکان داروسازان . فرهنگیان ، بازاریان‌و سایر طبقات مختلف مردم‌شکل گرفته‌است.

هدف اصلی این صندوق عرضه اجناس و مایحتاج عمومی‌به‌اشخاص بی‌بضاعت با بهای کم می‌باشد .

همچنین بدنبال اعتصاب اکثر ادارات دولتی در شهر اردبیل، دیروز کـارمندان فرمانداران و بانک صادرات این شهر برای همگامی و پیوستن به‌نهضت ملت ایران دست ازکار کشیدند آخرین گزارش از اردبیل حاکیست که بازارشهر همچنان تعطیل است .

از همکاری معذوریم

کرمان - کارکنان سازمان منطقه‌ای بهداری و بهزیستی اعلامیه‌ای منتشر کردند. در این اعلامیه خطاب به دکتر رزم‌آرا وزیـر جدید ایـن سازمان ، آمده است :

ما تاکید می‌کنیم که هیچگونه عداوت شخصی‌با شمانداریم لیکن به حکم وظیفه شهرعی و بدستو رمرجع‌عالیقدرجهان تشیع امام خمینی متاسفـانه از همکاری با شما معذوریم.

همچنین دیروز فرهنگیان کرمان ضمن‌اجتماع‌در اداره کل آمـوزش و پرورش کرمان از دانش آمـوزان خواستند با توجه به‌تعطیل مدارس و کمــی ارزاق عمومی به مزارع رفته وبه کشت گندم بپردازند. قرار است فرهنگیان این شهرطی راهپیمایی به مسجد جامع‌و از آنجا باراهپیمایی دیگری به‌کارکنان شرکت ذغال‌سنگ بپیوندند . مغازه‌های کرمان همچنان تعطیل است.

کرمان - یک نفر که در حال سرقت بود توسط یکی از اعضای کمیته حفـاظت شهری دستگیر و به‌مسجد امام خمینی برده شد .

جوان مـذکور پس از راهنمایی و ارشاد بـا دریافت مبلغـی آزاد شد . برای حفظ آبروی جوان مذکور اسم وی فاش نشده است.

خروج خارجیان

رشت - ۱۶ نفـر از کارمندان خارجی شرکت ابریشم گیلان‌که‌درشهرستان صومعه‌سرا و روستاهای ویشمسرا ، زرکام وزینگه بعنوان متخصص تربیت‌کرم ابریشم فعالیت داشتند، محل کار خود را ترک کردند و به کشورهای خـویش بازگشتند.

۶ نفر مجروح شدند

بندرشاه - دهها تن از مردم بندرشاه و مناطـق اطراف ، به اراضـی ، دامداری‌وغسالخانه شخصی بنام منوچهر طایی یورش بردند و سیم خاردار زمین های متعلق به وی را ازجا کندند.

ماموربن ژاندارمری بـه محض اطلاع از جریان‌امر به مقابله با آنان برخاستند و طی برخوردی که پیش آمد، ۶ نفر از حمله‌کنندگان مجروح شدند.

گفته میشود زمین‌هـای مذکور ، حدود دهسال‌پیش با پرونـده‌سازی ، توسط منوچهر طایی‌ازمردم غصب و تصرف شده است.

در جریان این واقعـه ۱۰ هزار گوسفند فـراری داده شد و۷نفر ازمهاجمین توسط مامورین دستگیـر گردیدند .

استقبال از آیت‌الله منتظری

ساوه - حضرت آیت‌الله مـ[illegible]ـری در بازگشت از پاریس و عتبات عالیه، وارد ساوه شدند و مورداستقبال اهالی قرار گرفتند.

ایشان پس از ۲ ساعت اقامت در ساوه ، این شهر را به مقصد قم ترک‌کردند.

در مسجد سلیمان

مسجد سلیمـان - در تظاهرات ۳۰ هزار نفـری دیروز مسجدسلیمان،عده‌ای برای چندمین بار ستـون یادبود این شهـر را آتش زدند.

درجریان تظاهرات‌مسجد سلیمان ، در اجتماعی که در مسجد جامع تشکیل‌شد آقای حاج محصلـی از روحانیون شهر سخنرانی کرد و اسامی دبیرستـان ۲۵ شهریور به ۱۷شهریور و باشگاه ورزشی تاج بـه جهان‌پهلوان‌تختی تغییرداده شد .

راه‌پیمایی در سردشت

سردشت - دو تـن از زندانیان سیاسی سردشت‌به اسامی ماجید طاهری و طاهر افشار آزاد شدند و مورد استقبال بیش از ۵ هزارتن از اهالی این شهر قرار گرفتند.

بمناسبت چهلمـین روز شهادت ۸ تن از شهدای سردشت، راهپیمایی بزرگی ترتیب یافت وطبقات مختلف مردم در آن شرکت کردند .

همچنین در تظاهـرات خشونت‌بار پریروزسردشت منزل شخصی که گفته می شود یکی از عوامل‌ساواک است و نیز اداره‌جنگلداری سردشت را آتش زدند و پرونده‌هـای این اداره را سوزاندند .

تظاهرات در کازرون

کازرون- دیروز متجاوز از ۱۳۰ هزارتن‌از مردم‌کازرون وروستائیان و عشایراطراف این شهر دست به راهپیمائی خیابانی زدند. راه‌پیمایان‌پس از ۶ ساعت در میدان شهدا اجتماع کردند و بـه چند سخنرانی گوش فرا دادند .

دراین‌اجتماع چندافسرارشد ارتش بمیان مردم آمدند و در حالیکه از سـوی مـردم گلباران‌می‌شدنداعلام‌همبستگی کردند .

تظاهر کنندگان افسران‌ارتش را روی دست بلند کردند و درحالیکه شعارهای « مجاهد ارتشی- مقدمتان مبارک»، می دادند بەراهپیمائی پرداختند.

عکسهای ۱۱ نفر از قربانیان وقایع تبریز وآذرشهر

تبریز - خبرنگار اطلاعات : اسامی یازده نفر ازشهدای وقایع اخیر تبریزوآذرشهر آذربایجان اعلام شد ، این‌عده عبارت بودند از: بهروز وحیدی، محمدتقی حقیقی، محرم جبرئیلی، ابراهیم‌برگی خلجانی «هفت‌ساله» عیسی‌پورداداش رحیم جعفرزاده ، علی فتحی، محمدقاسم‌زاده، پرویز خرمدل، علی شاطری و علی‌اکبر مرادی‌که جنازه‌هایشان با انبوه فراوان بخاک سپرده شد.

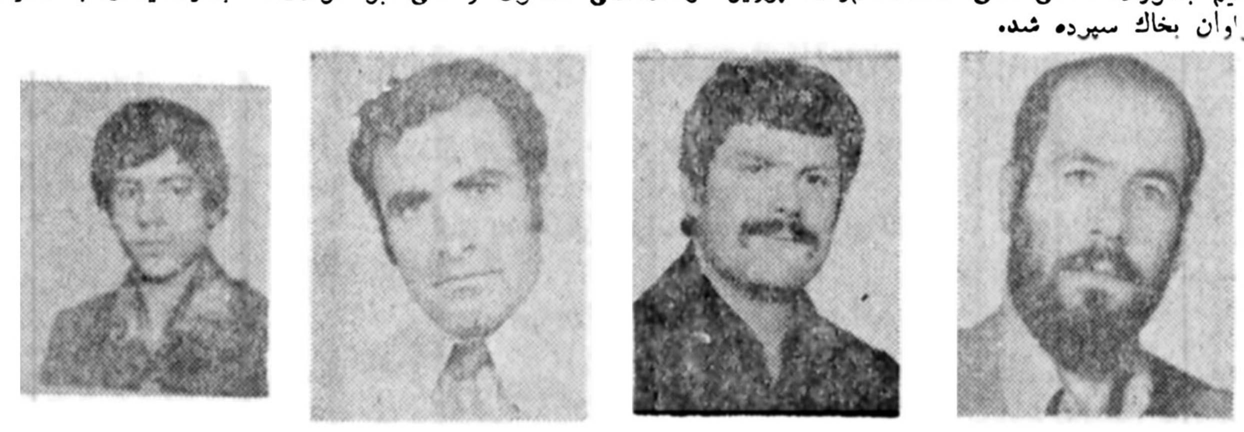

پرویز خرمدل — بهروز وحیدی — محمد تقی حقیقی — علی شاطری

علی اکبرمرادی — علی فتحی — رحیم جعفر زاده — محرم حبرئیلی

محمد قاسم زاده — ابراهیم برگی خلجانی — علی بورداداش

تغییر نام خیابانها و میادین کازرون

ازسوی مردم کازرون‌اسامی بسیاری از خیابانها و میدان های شهر کازرون ، تغییـر یافته است :

اجتماع در مسجد

بهشهر: دیروزطبقات‌مختلف مردم بهشهر درمسجد جامع این شهر اجتماع کردند و درحالیکه شعار می دادنـد خواستار برقراری حکومت اسلامی به رهبری‌امام‌خمینی شدند .

تظاهر کنندگان درحالیکه شعارمی‌دادند بسوی‌امامزاده علی‌اصغر که آرامگاه‌شهدای اخیر این شهر است بحرکت درآمدند به‌هنگام عبورتظاهر کنندگان ازخیابان های‌اصلی شهر عده بی‌شماری از اهالی به آنها پیوستند .

در کنار آرامگاه شهدای‌اخیر بهشهر حجت‌الاسلام صادقی بیاناتی در مورد حفظ نظم و آرامش و همبستگی مردم و جلوگیری از آتش سوزی و تصرف زمین‌های جنگلی ایراد کرد .

سخنرانی نماینده امام خمینی

بوشهر - آیت‌اله سید محمد صالح طاهری نماینده امـام خمینی‌پس‌از ورو دبه‌بوشهر، در مسجد امیرالمومنین (ع) سخنرانی کردند بیش از ۸ هزار نفر سخنرانی آیت‌اله طاهری را استماع نمودند.

توبه ساواکی !

بوشهر - تظاهرات ۱۵۰ هزار نفری مردم بوشهر از مسجد جامع این شهر آغاز شد و نظاهرکنندگان‌درحالیکه آیت‌الله سید مصطفی‌حسینی در پیشاپیش آنان حرکت می‌کردند ، شعارهایی‌دادند.

تظاهرکنندگان در مقابل ژاندارمری و کلانتری ۲ بوشهر به‌مامورین گل‌دادند و با آنان روبوسی مـی نمودند.

در جریان تظاهرات ٤ ساعته بوشهر، یکی‌ازعوامل ساواک این شهر، در مقابل مردم و روحانیون ازاعمال گذشته خود اظهار توبـه کـرده و ازخداونـد متعال تقاضای مغفرت نمود.

در « خورموج » نیـز تظاهراتی با حضور بیش‌از ۲۰ هزارتن از اهالی‌برگزار شد .

همبستگی کلیمیان

شیراز - در اجتماع ۵۰ هزار نفری مردم شیراز در مقابل «دستگاه آب» این‌شهر حجت‌الاسلام سیـد مجدالدین مصباحی و سید مهـدی دستغیب سخنانی پیرامون نهضت اسلامی مردم ایران ایراد کردند .

در این اجتماع گروه کثیری از کلیمیان شیراز همبستگی خودرا با نهضت مسلمانان‌ایران اعلام‌نمودند.

در پایـان این متینگ بزرگ اسلامی ، اجتمـاع کنندگان بطـرف دانشکده ادبیـات دانشگاه شیراز حرکت کردند تا در مراسم بازگشایی‌این‌دانشکده شرکت کنند .

در اروندکنار

اروندکنار - طی ۲ روز اخیر تظاهرات اروندکناربه اوج خود رسید. درجریان این تظاهـرات گروهی از مردم به یکی از خانه‌هـای شهر حمله‌ور شدند وضمن شکستن در و پنجره‌های‌این خانه، اسنادی‌را که درمنزل مذکور قرار داشت با خود بردند.تظاهرکنندگان‌همچنین یک اتومبیل سواری را مقابل این خانـه به آتش کشیدند.

گلباران سربازان

دزفول - در جریـان تظاهرات دیروز دزفول‌خانه دکتر عباسی پزشک قانونی شهر به آتش کشیده شد بگفته شاهدان عینی جـرم پزشک مذکور عادی جلوه دادن مرگ یکی ازشهدای دزفول بود که زیر ضربات باتوم مامورین انتظامـی به شهادت رسید . در این آتش‌سوزی دیوارهای خانه مذکور فروریخت. درهمین روزگروهی ازمردم‌ساختمان تخلیه شده ساواک دزفول را بکلی ویران کردند . در تظاهرات دیروز دزفـول متجاوز از دهها هزار نفراز مردم شرکت داشتند که بین دزفول و اندیمشک بـه راهپیمایی پرداختند . تظاهر کنندگان مامورین انتظامـی را گلباران می‌کردند.

بازگشایی دانشگاه لرستان

خرم‌آباد

در مراسم بازگشایـی دانشگاه لرستان هزاران تن از طبقات مختلف مـردم خرم‌آباد شرکت داشتند. در این اجتماع علیزاده استاد دانشگاه سخن گفت، سپس یکی از دانشجویان پیامی قرائت کرد و در پایـان نمایندگان‌فرهنگیان‌و بازاریان بترتیب سخنرانی کردند . شرکت‌کنندگان در این‌مراسم پس از خاتمه سخنرانی و استمـاع سرود آزادی دانشجویان ، در خیابان های شهر به تظاهـرات پرداختند.

در بهشهر

دیروز گروه کثیری از مردم بهشهر در پی اجتماعی در مسجد جامع این شهر به‌راه پیمائی پرداختند. راهپیمایان پس از طی خیابان هـای شهر در محوطه «امامزاده علی اصغر» اجتماع کردندو به سخنرانی حجت‌الاسلام صادقی گوش فرادادند. در پایان میرزائی زندانی‌سیاسی از بند رسته، پیرامون اتحاد و تشکل وهمبستگی بین‌همه اقشار اجتماعی سخن گفت.

راه‌پیمایی در بندرعباس

بندرعباس - صبح دیـروز تظاهرات و راهپیمائی آرامی در بندر عباس صورت‌گرفت وراهپیمایان ضمن‌دادن شعار های مذهبی بیش از ۱۰کیلو متر راهپیمائی کردند و در مسیر خود به گردن‌سربازان حلقه‌های گل آویختند.

آتش سوزی در کرمان

کرمان- بعد از ظهر دیروز اداره امور تربیتی کرمان ، واقع در خیابان ابو حامد که یکی از مراکز امار و اسناد کرمان است توسط عـده‌ای مورد حمله قرار گرفت کلیه اشیاء و اسناد این اداره‌نیز به آتش کشیده شد .

بازگشایی دانشکده

سنندج - دیروز مـراسم بازگشائی «دانشکده تـربیت دبیر» در سنندج برگزار شد. در این مراسم که‌قریب شش هزار نفر از طبقات مختلف مردم سنندج شرکت داشتند، «احمدمفتی‌زاده» رهبرمذهبی کردستان‌پیرامون نهضت‌ملی ایران و استقلال دانشگاهها سخنانی ایراد کرد وبه‌تجزیه وتحلیل وضع فعلی ودوران اختناق گذشته پرداخت.مردم بعد از اجرای مراسم دست به یک راهپیمائی زدند.

قزوین- یکصد هزار تن از اهالی قزوین دست بەراه‌پیمایی زدند.در مقابل مقر فرماند ری نظامی این شهر ، سربازان را گلباران کردند.

تاریخ برنشایی

کرمان- چهل هزار نفر از مردم‌کرمان‌در تظاهرات‌گسترده این شهر شرکت کردند.

در کرمان همچنین اعـلام شد که مدرسه عالی بهداشت مدارس‌و پیراپزشکی‌این شهر از ساعت ۱۰ صبح شنبـه ۳۰٫۱۰٫۵۷ بروی دانشجویان وکادر آموزشی این موسسه آموزش عالی گشوده خواهد شد.

درمان رایگان

اهواز- پزشکان‌و دندانپزشکان اهواز طی قطعنامه‌ای اعـلام داشتند که از بیماران کـم بضاعت برایگان عیادت‌خواهند کرد.

براساس تصمیم آنان ، نرخ ویزیت‌پزشکان عمومی به ۲۰۰ ریال‌و متخصص به ۴۰۰ ریال کاهش یافت براساس همیـن قطعنامه در نرخ خدمـات رادیولژی و آزمایشگاهی نیز تخفیف‌هایی منظور خواهد شد.

رامهرمز- در تظاهرات‌رامهرمز عده‌ای باپرتاب سنگ شیشه های فرمانداری ، اتومبیـل پلیس و تنها سینمای این‌شهر را شکستند.

تظاهر کنندگان با دخالت پلیس و پرتاب گاز اشک آور متفرق شدند.

شادگان- در راهپیمایی روز گذشته شادگان ، عشایر« بنی‌کعب» همبستگی خود رابا نهضت‌مردم ایران اعلام‌داشتند.

استقبال از مجروح تظاهرات

تربت حیدریه- دیروز مردم تربت حیدریه در آستانه این شهراز احمد کاشمری‌جوانیکه درتظاهرات اخیر ترت‌حیدریه هدف گلوله قرار گرفتەو شدیدا مجروح شده بود، استقبال پرشوری بعمل آوردند . این شخص بعلت وخامت وضع ، درمشهد بستری بود وپزشکان ناگزیر از قطع یک پای او شده بودند.

صف اتومبیلهایی که درامتداد خیابانهای مدخل شهر منتظر ورود این‌جوان‌بودندبه حدود ۱۰ کیلومتر میرسید.

استقبال از روحانیون

شهرضا- ساعت ۱۰صبح پریروز آیات عظام امامی ، روحانی، نوری نمایندگـان آیت‌الله‌خادمی از اصفهان‌وارد شهرضا شدند . در مسیـر خیابان هـا مردم ضمن دادن شعار مذهبی و ضد دولتی از آنان استقبال نمودند و چند تن‌از روحانیون و عده زیادی از مردم شهرضا ، به این‌هیات اعزامی پیوستند و راهـی شهرستان سمیرم شدند . مردم سمیرم هنگام ورود آنان به شهر ودر مسیر راه، باکشتن دهها گاو و گوسفند از آنان استقبال کـردند. سپس بـا اجتماع در تکیه بزرگ‌سمیرم ، آیات اعـظام سخنرانی هـای مبسوطی در مـورد نهضت اسلامی مردم ایرادداشتند.

مجسمه راپائین‌کشیدند

رامسر - در پی‌تظاهرات شبانه مردم رامسرو حومه مجسمه‌ای کـه در اردوی تربیتی رامسر قرار داشت پائین کشیده شد .

تظاهر کنندگان مجسمه‌را به داخل شهر آوردند و ضمن دادن شعار آنرا در خیابانها گرداندند .

ده هزار نفر از اهالـی سادات محله و کتالم پس‌از طی ده کیلومتر وارد شهر رامسر شدند و به تظاهرات آراء خود ادامه دادند .

در میدان شهر چند تن از روحانیون و فرهنگیان سخنرانی کردند . سپس تظاهر کنندگان راهی‌تعبات اطراف شدند .

صبح سه‌شنبه کانـون فرهنگیان رامسر در محـل سالن دبیرستان‌دکترشریعتی تشکیل جلسه دادند و در قطعنامه‌ای ضمن اعلام غیر رسمی بودن دولت بختیار هرگونه همکاری را با این دولت تحریم کردند .

شکار شکارچی گنجشک

گرگان - روز دوشنبه جوانی بنام مرتضی کردی فرزند روح‌اله ساکـن «حاجی‌کلا» بابل که بـرای دیدار بستگان خود بـه گرگان آمده و در حومـه شهر با تفنگ بادی بەشکار گنجشک مشغول بودوسیله ماموران انتظامی مضروب و سپس با چند گلوله کشته شد .

جسد این جوان درمیان انبوه فراوان مردم‌گرگان‌به بابل حمل شد .

در گرگان تظاهرات‌شبانه از ساعت ۹ به بعد کماکان ادامه دارد .

در آباده

آباده - ساعت ۱۱ روز سه‌شنبه مردم‌آباده‌درجریان تظاهـرات آرام خود مجسمه‌ای را در یکی از میادین با شور و هلهلـه پائین کشیدند .

ماموران نظامی‌کوچکترین دخالتی در این ماجـرا نکردند .

راه پیمائی

قم - گروه زیادی ازمردم قم در راهپیمایی بـه سوی میدان توحید علیه رژیـم شعار دادند .

اجتماع کنندگان که عده آنها بیش از ۷۰ هزار نفر بود سپس به میدان‌آستانه مقدسه آمدندودر اینجاچند تن پیرامون فجایع ۲۵سال اخیر سخن گفتند .

همچنین غروب‌پروزدوشنبه مردم در حال عزاداری بـه سوی آستانه مقدسه رفتند و پس از آن از حرم مطهر خارج و به سوی خیابـان امام خمینی‌رفته‌و درمساجد و تکایای قم به عـزاداری پرداختند . سراسر شهرقم مزین به تمثال امام خمینی است .

یک نفر شهید شد

مسجـد سلیمان - در جریان تظاهراتی که‌درمنطقه «چشمه‌علی» مسجد سلیمان برپا گردید جوانی به نـام اسفندیار موسوی بضرب گلوله شهید شد .

مردم مسجد سلیمان پس از انتقال جنازه به مسجـد «نفتون» ضمن ابرازانزجار از رفتارماموران‌به‌تظاهرات پرداختند .

در جهرم

جهرم- درادامه‌تظاهرات آرام مردم جهرم از سوی شهرداری این شهر تاج و ستون یادبـود ۲۵ سال سلطنت پائین کشیده شد .

بسم‌الله‌الرحمن‌الرحیم
قابل توجه مسلمانان مبارز آستارا
برای بزرگداشت اربعین حسینی و تجلیل از شهدای ازادی- استقلال- حکومت اسلامی ملتمان در ۲۹ دیمـاه (اربعین) برای استماع سخنرانی در مسجد جامع این‌شهرستان حضور بهم رسانید.
هیئت مجاهدین اسلام

شورای دانشگاه رضائیه باسپاسگزاری از همکاری دانشجویان عزیز در یکماه تعطیل گذشته باطلاع میرساند، با برطرف شدن موانعی که در بازگشائی کامل دانشگاه بـرای دانشجویان وجود داشت از تاریخ شنبه ۲۳٫۱۰٫۵۷ همزمان باهفته کارگشائی دانشگاهها امکانات دانشگاه جهت بحث و شور در مسائل علمی، اجتماعی، سیاسی مجددا در اختیار دانشجویان می‌باشد. در حال حاضر بعلت کمبود مواد سوختی خوابگاههای پردیس نازلو و رستوران پردیس‌شهر دایر نیست پس از رفع مشکلات نامبرده تاریخ شروع ترم ثبتنام و همچنین دایر شدن تاسیسات نامبرده باطلاع خواهد رسید.

اعلام همبستگی دانشگاه علوم و فنون
(اعلامیه شماره ۳)
ما اعضاء هیئت علمی دانشگاه علوم و فنون ضمن‌تبریک جهت بازگشائی دانشگاهها همبستگی خود را بادانشگاهیان کشور در راه پیشبرد هدفها و آرمانهای ملی اعلام داشته . برای به ثمر رساندن انقلاب مقدس ملی، با ملت ایران همگام میباشیم. در این مبارزه برعلیه ظلم ، فساد و استعمار اعضاء هیئت علمی این دانشگاه خواستار برقراری یک حکومت ملی بوده و همصدا با سایرین در حفظ استقلال ملی از هیچ کوششی دریغ نخواهیم کرد.
هیئت علمی -دانشگاه علوم و فنون

۸دستگاه پیکان کار و دولوکس و اتوماتیک‌مدل های مختلف یکجا ویا جداگانه بفروش می رسد متقاضیان می‌توانند با آقای فرامرز علی‌اکبرپوربا تلفن های ۸۵۰۱۷۶ -۸۴۴۹۷۹ و ۸۵۰۵۹۰ از ساعت ۷٫۳۰ صبح الی ۲بعداز ظهر تماس‌حاصل نمایند .

شاعران ونویسندگان مسئول همبستگی معلمانرا بقیام خلق مسلمان ستایشگرند و شهادت مرتضی تویچی، تقی‌صفری ودیگر معلمان شهید را گرامی میدارند.
حسین آهی

اعلامیه شماره ۲ دانشگاه علوم و فنون
مااعضاء هیئت علمی دانشگاه علوم و فنون پیروزی مطبوعات کشور را پس از اعتصاب ۶۱ روزه خود تبریک میگوئیم.
هیئت علمی دانشگاه علوم وفنون

یک ساختمان چهارطبقه
شامل ۷۲۴ متر زیر بنـای مفید، بکلیه تجهیزات مـدرن وشخصی ساز واقع درسلطنت اباد بفروش میرسد تلفـن ۲۳۶۸۹۹
ا-۸۹۶۹

فروش فوری لوازم خارجی و ایرانی بمدت یک هفته خیابان تاج- خیابان ولیعهد- کوچه امید- پلاک ۳۸
ا-۱۸۹۵۰

چک شماره۴۵۴۸۴۹ حساب جاری ۱۷۴۲ بانک ملی شعبه فرح‌آباد بمبلغ یکصد هزارریال سررسید ۱۰ آذر بنام محمد شجاعی مفقود شده از درجه اعتبار ساقط است از یابنده تقاضا میشود بەتلفن ۳۴۴۷۱۸ اطلاع دهد.
ا-۹۰۵۷

پیکان ۴۸ و ارگ الکتریکی یاماها و وسایل خانگی۸۵۴۱۰۱ از ۷٫۳۰ الی ۱۳
ا-۱۸۹۵۹

روزنامه وزین اطلاعات
نامه‌ای از سپهبد بازنشسته علی‌حجت‌کاشانی
برای آگاهی ملت شریف ایران

چندی است در بعضی از جراید بمناسبت انتشار لیست اشخاصیکه مبالغی ارز از کشور خارج کرده‌اند یا سوء جریاناتی در سازمانهای ورزشی اسمی هم از اینجانب برده میشود که از لحاظ خوانندگان جرائد گذشته است.

من در تمام این مدت سکوت کرده ونمچیزی گفتم و ننوشتم بامید اینکه مراجع‌ذیصلاح قانونی درهر مورد که اتهامی باشخاص نسبت داده میشود برحسب وظیفه قانونی رسیدگی وحق را از عق تشخیص ودر معرض افکار عمومی قرار خواهند داد.

هرچند در مورد لیست افراد خارج کننده ارز ازطریق دادستان محترم تهران رسیدگی وصورت اسامی انتشاریافت ودر ان لیست اسمی از اینجنب نبوده و مسلم شد کەنام اینجانب مغرضانه در لیست قبلی بەثبت رسیده است ولی از لحاظ اینکه هنوز هم باتمام این تفاصیل بعضی از مطبوعات همان لیست سابق را منتشر وبازهم ذکری ازنام اینجانب‌بوده است.

لزوما بمنظور روشن شدن ذهن عامه متذکر میگردد همانطور که بلافاصله روز بعد از انتشار لیست تلگرافاطی شماره ۵۷۷۱۲۰ مورخه ۷٫۹٫۵۷ در ۳۲۹ کلمه بجناب‌آقای نخست وزیر ورونوشت نیز بجناب اقای دادستان محترم تهران اعلام کرده‌ام اینجانب بهیچوجه در ماههای ذکر شده باستثنای پانزده هزار تومان بمنظور مشرف شدن خود و همسرم بمکه معظمه ارزی خارج ننموده‌ام که مبلغ پنجهزار تومان ان را که باقی مانده بود ببانگ ملی مسترد نمودم و در تمام مقامات قانونی حاضر باثبات این ادعا میباشم.

واما در مورد سوء جریانات مالی در امور ورزشی وعلی‌الخصوص بازیهای اسیائی اینجانب نمیتوانم منکر اصل قضیه باشم ولی تاکید میکنم که اینجانب درهر موقع ودرهر مورد که خلافی بنظرم میرسید مراتب را بمقامات ذیصلاح‌اعلام وتقاضای اعزام بازرس بخصوص‌ازسازمان بازرسی‌شاهنشاهی وچه از طریق سازمان برنامه ووزارت اقتصاد ودارائی‌کەدر انموقع وظیفه‌دار از برای این مسائل بوده است مینمودم که بعضا منتهی بنظرنهائی وبرخی در جریان رسیدگی بود که سازمان منحل واز ان تاریخ هیچگونه اطلاعی ندارم.

اینجانب در همین لحظات حساس در کشور مانده و خواهم ماند واماده ومهیا هستم که نسبت بکلیه اتهامات در هرمرجع قانونی انچه را که مربوط باینجانب است دفاع نموده وجوابگو باشم.

سپهبد بازنشسته حجت کاشانی
ا-۹۰۵۹

اطلاعیه بانک ملی ایران
قابل توجه اولیای محصلین مقیم خارج از کشور

بمنظور تسهیل در امر انتقال ارز برای محصلین مقیم خارج ازکشور بانک ملی ایران ترتیبی‌داده است‌که اولیای‌محصلین‌بتوانند به نزدیکترین شعبه بانک ملـی ایران که در آن حساب جاری یا حساب‌پس‌انداز دارند مراجعه و پس‌از تکـمیل فرم ذیل ارزمورد نظرخودرا حواله‌نمایند.

بانک ملی ایران شعبه .... اینجانب
بنشانی
تلفن دارنده حساب جاری پس‌انداز شماره
نزد آن شعبه تقاضا دارم مبلغ معادل
ریال بصورت حواله کتبی تلگرافی به‌آدرس زیر: (نام ونشانی بطورخوانا باحروف بزرگ لاتین نوشته شود)

بابت هزینه تحصیل خانم آقای برای ماه - ماههای
انتقال دهند وهم‌ارز ریالی وباضافه کارمزد وهزینه پست تلگراف متعلقه‌را از حساب فوق برداشت نمایند. اینجانب بدینوسیله تایید می‌نمایم که‌برای ماههای مزبور ارزی برای محصل نامبرده توسط هیچیک از بانکهای‌کشور نشده است.

☐ گواهی اشتغال بتحصیل ضمیمه این درخواست می‌باشد.
☐ تعهد می‌نمایم که گواهی اشتغال بتحصیل را ظرف سه ماه به‌آن‌شعبه ارائه نمایم.

تاریخ / / ۱۳۵۷ محل امضای مشتری

باین ترتیب شعبه محل حساب مشتری‌چنانچه شعبه‌ارزی‌هم نباشدخود نسبت به انتقال‌وجه ازطریق‌یکی‌ازشعب ارزی‌اقدام‌خواهد نمود وبنابراین مشتری نیازی به مراجعه مجدد نخواهد داشت

مملکت را فردایی نیز هست!

احمد احرار

شور و احساس از خصلت های شریف هر ملتی‌است. مردمی که هیجانات خود را از دست بدهند لطف زندگی را درک نمی کنند و به آسانی مستعد مرگ میشوند.

دربین یک تیره از سرخ پوستان رسمی رواج داشت که هرگاه کسی حس میکرد دلش از امید خالی شده استو آرمانی ندارد تا به خاطر آن مبارزه کند، با مرگ وعـده ملاقات میگذاشت. یعنی به گوشه دنجی میخزید و بی‌آنکه دست به خودکشی بزند با زمزمه اوراد و اذکاری مرگ را فرا میخواند. سه روز یا چهار روز بیشتر نمی گذشت که ملک‌الموت دعوت صادقانه این انسان بی‌امید و افسرده را برای قبض روح وی اجابت میکرد...

ملتی کهشورزندگی را از کف بدهد، ناخودآگاهبه هر نکبتی تن می‌سپارد و هر فلاکتی را پذیرا میشود، چون قوه مقاومت آدمی در مقابل پلیدی و ستم از هیجانات و احساسات او مایه میگیرد. کسی که از شنیدن لفظ آزادی‌یا عدالت به هیجان نیاید هرگز آن غیرتی که لازمه‌قیام در برابر اسارت و بیدادگری است در وجود او نمی جوشد.

منتها هیجانات و احساسات عامه، شباهت کاملی‌به‌آب دارد که هرچند منشاء هستی و مبدا زندگی است وقتی‌از حد اعتدال خارج شود و در مسیر صحیح نیفتد، ویرانی‌و مصیبت به بار می‌آورد.

وظیفه خطیری که تاریخ برعهده رهبران مللوامحول کرده اینست که موج سرکش احساساتو هیجانات تودهرا با عامل عقل و تشخیص مهار کنند تا به یاری آن نـهال سعادت ملک و ملت آبیاری شود نه آن که مانند سیلـی خروشان ریشه نسل و حرث را از جای برکند.

تاریخ اسلام را که گزارش دقیقی از طلوع ودرخشش یک انقلاب عظیم است مرور کنید: اول موهبتی که اسلام برای جزیرةالعرب به ارمغان آورد برانگیختن شورآزادگی وحق طلبی در توده مردم بود. محمد «ص» در سرزمینی‌که قدرت استبدادی گروه حاکم نفس پیر و جوان را بریده‌بود و هیچ کلام شورآفرین و هیجان انگیزی به گوش نمی‌رسید، هیجانی آفرید که ابتدا سقف و ستون حکومت بت پرستی را در مسقط‌الراس وی فـرو ریخت وسپس‌لرزه‌در ارکان کاخ کسری و قیصر انداخت.

منتها پیامبر خدا هرگز اجازه نداد که این هیجانات به جنبش غیر منضبط و مخربی تبدیل شود. علی‌رغم آن که دشمنان محمد «ص» و اسلام در مقام دشمنی از هیچگونه دسیسه و تمهید و ایذاء و اضراری نسبت بمسلمانان‌کوتاهی نمی کردند مسلمانان اجازه نداشتند از نظم قانونی و اخلاقی اسلام قدمی فراتر نهند.

نشر دعوت و تحکیم اساس اسلام البته تنها با زبان خوش میسر نبود و جنگ های زیادی صورت گرفت تـا اسلام به سرمنزل پیروزی رسید. لکن‌کینه توزی، انتقامجوئی، غارتگری و خرابکاری نه در زمان صلح تجویز میشد ونه‌در زمان جنگ.

بالاتر ازین، اسلام به کسی تحمیل نمیشد و اگـر مردمانی بودند که میل داشتند به آئین اجدادی خودوفادار بمانند اسلام آزادشان میگذارد بشرط آن که «جزیه» بدهند واز دشمنی با اسلام و اسلامیان بپرهیزند.

بموجب نظامات اسلام، کسی که کلمه شهادتین رابر زبان می آورد و اقرار به مسلمانی میکرد، روی‌گذشته‌اش رقم عفو کشیده میشد. از آن پس هر مسلمانی وظیفه‌داشت او را به چشم برادری بنگرد و کسی حق نداشت بگوید او پیش از تشرف به اسلام چه تعداد از مسلمانان کشته وچه دشمنی ها با اسلام کرده است!

نهضتی که علیه ظلم و فساد در مملکت ما رخ نموده است هم جوهر ایرانی و هم صبغه اسلامی. حیف استکه چنین جنبش اصیلی با همه تقدس و عظمتش‌آلوده بمحرکات خودسرانه یا مستمسک نفرت و خشونت و خرابکاری و حرق‌و نهب شود.

من به مردم حق می‌دهم‌کهبطور بی‌سابقه‌یی و جوشان آکنده از خشم باشند. خشم مردم، واکنش بی‌رحمی‌های‌دوران گذشته است. بعد از ۲۸ مرداد در زمانی که دستگاه امنیتی وانتظامی مثل پلنگ گرسنه یک روز به بازماندگان حـزب توده حمله میبرد، روز دیگر به فدائیان اسلام شبیخـون میزد و پیوسته دو بدین چنگ داشت دوبدان چنگال، یکی از دوستان ما چند ماهی در زندان قزلقلعه میهمان بود. بعد از آن که پول زیادی داد تاجان سالم بدر برد و بیرون‌آمد، روزی به من گفت: تاکنون اینجور شکنجه و سلاخی در ایران معمول نبود و هر اتفاقی هم رخ میداد آن خـوی درندگی و خونخواری در مردم پیدا نمیشد. ولی‌با اعمالی که این فلان فلان شده ها مرتکب میشوند یقین بدان اگر در آینده دفتر زمانه ورق بخورد، مردم زخم خورده رحم بـه کسی‌نخواهند کرد و در خیابان ها جوی‌خون‌براه‌میافتد!

این نکته جای حرف ندارد که آمران و ماموران‌بی‌رحم با اعمال شرم آورشان جایی برای شفقت در قلب مردم باقی نگذاشته‌اند و خشونت و نفرت مردم بی‌دلیل نیست. بـا اینحال درست در همینجاست که جامعه به رهبری مصلحانه وآگاه نیاز پیدا میکند. اینجاست که شخصیت ها عیار می خورند و سرشت ممتاز برگزیدگان جلوه‌میکند.

اعلامیه هایی که هفته گذشته از طرف مراجع تقلید و علمای اعلام انتشار یافت و اقدامات فردی را در زمینه متهم ساختن اشخاص به عضویت «ساواک» یا انتقامجویی و مجازات متهمین محکوم کردند اقدام بسیار بجا و بسیار صحیح و موثری بود برای جلوگیری از انحراف نهضتو رواج پرونده سازی و غرض ورزی و قرار گرفتن مردم‌در برابر یکدیگر.

این اعلامیه را من به عنوان یکی از اسناد اصالت و نجابت جنبش مردم ایران بوسیدم و روی چشم گذاردم.و ایکاش در تکمیل چنین اقدامی، هرگونه اقدام تخریبی‌از قبیل حمله‌باماکن عمومی‌و خصوصی، آتش زدن واز بین بردن اموال دیگران، شیشه شکستن، سنگ پراندن، هتاکی، تهدید و ارعاب از طرف‌رهبران مذهبی‌و سیاسی بهتاکید منع‌و تقبیح میشد.

من نمیدانم آتش زدن مغازه ها و بانک ها و سینماها را چه کسی یا چه دستگاهی آغاز کرد. البته در جریان تظاهرات خیابانی من هم مثل شما شاهد تهاجم نوجوانان‌و جوانان بودم‌ولی‌هرگزباور نداشتم کهبتکرو محرک‌چنین کار ها نیز همین بچه ها بوده باشند.

گرچه تیر از کمان همی گذرد
از کماندار بیند اهـل خرد!

متاسفانه درین ماجراها «کماندار» را به ندرت‌میتوان دید. چون وقتی جمعیت خشمگینی بمحرکت درمی‌آیدرندان کهنه‌کار به آسانی میتوانند آنها را به هرجا بکشانند وبه‌هر کاری وادارند و همین که نقش خود را بازی کردند مثل قطره‌یی در میان سیل جمعیت ناپدید شوند!

تنها در صورتی که رهبران مورد قبول مردم آنها را پیشاپیش زینهار داده و هشیار ساخته باشند چنین نقشی موثر نخواهد افتاد و محرک، به محض آن که دست از آستین درآورد، انگشت نما ورسوا میشود.

در انتخابات دوره پانزدهم، گروهی از مردم تـهران تحت زعامت مرحوم دکتر مصدق از مقابل منزل ایشان در خیابان کاخ یک راه پیمائی را به سوی قصر اختصاصی‌آغاز کردند به نیت آن که برای اعتراض نسبت به جریان‌انتخابات در خانه شاه تحصن گزینند.

ضمن راه پیمائی، از میان جمعیت شعار هایی داده میشد وناگهان یکی فریاد زد: «دکترمصدق باید شاهشود!» مرحوم دکتر مصدق بلافاصله برگشت و به تندی گفت: «این صدا را خفه کنید.. نگذارید اخلالگران در صف شما رخنه کنند»!

بدیهی است شناختن و طردکردن اخلالگر در محدوده خیابان کاخ دشوار نبود ولی در عرصه نهضتی که ازکران تا به کران کشور امتداد دارد و دامنه آن حتی سرزمین‌های دیگر را در قاره های دیگر فرا میگیرد، اخلالگران‌را به آسانی نمی توان شناخت. پس چاره کار منحصر است‌به‌پیشگیری و بستن راه اخلالگری.

مملکت ما امروز دستخوش بحران‌بزرگی است که‌جنبه های سیاسی و اقتصادی آن هردو به رامحل های اساسی و بنیانی نیاز دارد. منتها فعلا قاطبه مردم توجه به جنبه سیاسی قضیه دارند و اغلب درباره این موضوع بحث‌میکنند حال آن که بحران سیاسی پس از آن که رامحل معقـولی برایش پیدا شد دو روزه یا ده روزه حل و فصل میشود. این بحران اقتصادی است که عوارض بنیاد براندازش پس از مدت ها بروز میکند و سال ها طول میکشد تا صورت طبیعی خود را بازیابد.

من نه تاجرم، نه سرمایه‌دار، نه کارخانهچی‌و نه‌آب وگاوی دارم که نگران صدمه دیدن یا از دست رفتنش‌باشم. ولی آنقدر سرم میشود که بدانم حیات‌هر کشوری براقتصاد آن قائم است و اگر شالوده اقتصاد کشور متزلزل شدانواع مصائب و بلیات به ملت روی می‌نماید. کار های عمرانی متوقف میماند. تولیدات نقصان پیدا میکند. بازار کساد می شود. بیکاری، بی‌پولی، انفلاس، ورشکستگی، تورم قحط و غلا مثل سپاه چنگیز بر ملکو ملت میتازد و بـرای مردم دماغ فکر کردن به پیروزی ها و افتخارات باقی نمی گذارد.

مملکت تحت هر شرایط و با هرسیستمی که اداره‌شود برای قوی ماندن و سربلند زیستن به اقتصاد سالم نیازمند است. اعتصابات، تعطیلات، تظاهرات، کم کاری‌هاتاحدی که به عنوان حربه‌یی جهت دست یافتن به هدف های‌سیاسی انقلاب ضرورت داشته باشد. البته مقدس و محترم است. ولی استفاده ازین عوامل به عنوان وسیله یی برای تخریب مملکت و از هم گسیختن شیرازه اقتصاد ملی مطلقا جایـز نیست.

چند روز پیش، در ساختمان بزرگ مخابرات اسنادو پرونده ها را ریز ریز میکردند و زیر عنوان شرکت‌درجنبش ملت، از پنجره ها بیرون میریختند. دو روز قبل خبری در روزنامه بود که اهالی فلان شهر ساختمان دادگستری‌را اشغال کرده و پرونـده ها را به‌آتش کشیده‌اند. در تبریز، درمشهد، درشیراز، در کرمانشاه‌درشت وبسیاری‌دیگر از شهر های ایران علاوه بر بانک ها و سینماها، ساختمان های دولتی به تل خاک تبدیل شده و اسناد و مدارک‌دولتی تمام از بین رفته است. نمی‌دانم پای این کار ها چه کسی صحه میگذارد و آیا مردمی که قرار است بعدها درین مملکت زندگی کنند از تلفن و تلگراف و دادگستری و فرمانداری بی‌نیاز خواهند بود؟!

عصر جمعه

از: حسین الهامی

شهر، خالی مانده، هیهای سوارانش
کجاست؟
باغ، تنها مانده، فریاد هزارانش
کجاست؟
دشت میسوزد، دراین بی‌آبی‌سوزان
فصل
آسمان، ازابر، تاریك است، بارانش
کجاست؟
از دروغین خنده های شهر، می‌بارد
فریب
گـریه هـای راستین سوگـوارانش
کجاست؟
عشق می‌میرد در این ظلمت سرای
بی نشان
روح عشقش کو؟ نشان کوی‌یارانش
کجاست؟
ناله تلخ موذن میرسد اینجا به‌گوش
نعره ظلمت شکـاف میگسارانش
کجاست؟
می چکد از برگ برگ باغ ما، زهرخزان
شهدعطرآگین گلهای بهارانش کجاست؟
بوم می‌خواند به‌روی بام این ویرانه‌ها
شهرمن تنهاست... بانگ تکسوارانش
کجاست؟

۱۷ر۶ر۱۳۵۷

دشواری قانونی در کار شورای نیابت سلطنت

نوشته: استاد
محیط طباطبائی

دراخبار روزنامه هادیدم نام نعتن اعضای شورای نیابت سلطنت نوشته شده‌بود تا درصورت خروج پادشاه ازمملکت اختیارات قانونی مقام سلطنت باقید مسئولیت برعهده‌بگیرند.

اصولا موضوع انتخاب چنین شورا مبنای خاص قانونی ندارد و از تصرفاتی که چندبار در اصل سی‌و هشتم متمم قانون اساسی کرده‌اند این‌فرمول راپیدا کرده‌اند.

اصل مزبور مربوط بمورد انتقال سلطنت ازشاه مرده بولیعهد نابالغ‌است کمتنها دران قید انتخاب یـک نفر نایب‌السلطنه ازطرف هیئت مجتمعه مجلس شورای ملی و مجلس سنا شده است انتخاب عضدالملک و ناصرالملک به نیابت سلطنت‌احمد شاه نابالغ بعداز سقوط پدرش از مقام سلطنت بوسیله هیئت مدیره ووکلای مجلس شورای اول ودوم برهمین اصول صورت‌گرفت ودر تاریخ ایران سابقه قانونی برجا گذارد. غیراز ناصرالدینشاه و مظفرالدین که هریک درسفرهائی که برای گردش بفرنگستان رفتند تاریخ سابقه مسافرت پادشاهی رابه یادندارد واین دوهرکدام یکی از افراد خانواده خودرابه‌نیابت معین میکردند. عجب‌است کهنایب‌السلطنه بودن‌عباس‌میرزا پسرفتحعلی‌شاهو محمدشاه‌جنبه عنوانی ولقبی داشته و هیچکدام درغیاب پادشاهی مقام نیابت سلطنت‌رانداشتند در صورتیکه عضدالملک و ناصرالملک ازهمه حقوق‌و شئون قانونی مقام سلطنت مشروطه‌برخوردار بودند ودرکنار پادشاه‌نابالغ غیرمسئولی مسئولیت کارسلطنت رابرعهده گرفته بودند.

هنگام‌تجدیدنظر دراصول ۳۶ و ۳۷ و۳۸ از قانون اساسی بسال ۱۳۰۴ شمسی وهنگام تغییر سلطنت از احمد شاه قاجار بهرضاشاه قید هیئت مجتمعهو مجلس سنا ازاین برداشته شد وبدین صورت درآمد «نایب‌السلطنه‌ای از غیر خانواده قاجاریه ازطرف مجلس شورایملی انتخاب خواهد شد»، همین اصل تغییر یافته درشهریور ۱۳۴۶ باردیگر دستکاری تازه در تجدید نظر شد و حق انتخاب نایب‌السلطنه برخلاف مدلول ضمنی اصل سی‌و پنجم که تصریح میکند براینکه سلطنت ودیعه‌ای است که از طرف ملت بشخص پادشاه مفوض‌شده‌و دیگر، درآن اجازه انتقال به دیگری وارد نیست دراین صورت‌جدیدحق‌انتخاب نایب‌السلطنه ازمجلس‌سلب‌و بهپادشاه واگذار شده تامادر ولیعهد یادیگری رابه‌عنوان نایب‌السلطنه راسا معین کند، آنگاه انتخاب‌شورای نیابت سلطنتی مرکب ازهشت نفر ونه‌نفر برعهده نایب‌السلطنه قرار گرفته‌است که‌در صورت فوت‌یا استعفا ویا ازدواج نایب‌السلطنه مذکور این شورای نیابت سلطنت وظایف‌نیابت سلطنت را تا انتخاب نایب‌السلطنه جدید از طرف مجلسین انجام خواهدداد. این‌است آنچه درباره شورای نیابت سلطنت در تجدیدنظر دوم ازاصل سی‌و هشتم متمم قانون اساسی وارد است اما تعیین شورای نیابت سلطنت بـرای خروج پادشاه ازکشور رابیاد ندارم در قانون اساسی یا قوانین عادی پیش‌بینی کرده باشند. مسافرت های پی‌درپی پادشاه واقامت های متوالی ایشان درکوهسارهای مملکت سویس واطریش چون مستلزم غیبت‌های متوالی از ایران بود انتخاب شورای نیابت سلطنتی را از طرف پادشاه اقتضا میکردکه ترتیب انتخاب آن از همین صورت شورای نیابت سلطنت بعدازمرگ پادشاه اقتباس شده‌بود وبه‌جای اشخاص خبیرو بصیر ازافراد منسوب بخاندان شاهی اختیار میکردند ولی‌این شورای نیابت سلطنت مبنا وماخذ قانونی اساسی نداشت.

اکنون که‌پیش‌آمدهای شدید اجتماعی اقتضای‌بیرون رفتن شاه‌را برای مدتی‌ازایران میکند متاسفانه بدون توجه به فقدان‌مبنای قانونی شورای نیابت سلطنت بهمان صورتی که از مدلول اصل‌زیرورو شده سی‌و هشتم متمم برداشت کرده‌اند آنهم‌بجای هشت نفر با نه‌عضوبرگزیده‌اند که‌عضو نهم‌آن وزیر دربار باشد تادرصورت خروج پادشاه‌از کشور وظایف سلطنت مشروطه را انجام‌دهند.

از آنجاکه وظیفه سلطنت مشروطه درقانون اساسی حقوق و حدودی دارد پس باید شورای نیابت سلطنت که‌در حقیقت قائم مقام پادشاه خواهدبود ازپایگاه وپشتیبانی‌قانونی محکمی برخوردار باشد. بنابراین چون صورت ترکیبی‌چنین شورائی پایه‌و مایه قانونی‌و اساسی ندارد بایدبه ترمیم و اصلاح‌آن به نحوی پرداخت‌که از دسترس اعتراض‌ناقدان‌و خرده‌گیران برکنار بماند.

وجود سران دولت وسنا و مجلس شوری ودادستان کل دراین هیات ترکیبی به‌علامت حضور نمایندگان سه‌قوه‌مجریه و مقننه و قضائیه درترکیب هیات است ولی حضور وزیردربار که سمت اوبنابه‌سابقه محاکمه تیمورتاش زقلمرو قوه مجریه خارج و درعداد وزرای مسئول‌واردنیست قابل اعتراض‌وهمچنین وجود رئیس ستاد ارتش که مسئولیت اودر جزو حوزه وسیع مسئولیت وزارت‌جنگ وارد است درحقیقت از مقوله ترجیح جزء برکل محسوب میشود.

انتخاب آقای دادستان سابق به‌جای دادستان حاضر باز حضور نماینده قوه مقننه رادر جزو ترکیب شوری‌نشان نمیدهد.

صرف‌نظر از اینکه تجدیدنظر دوم در اصل ۳۸متمم که موضوع انتخاب شورای سلطنت رابه‌وجود می‌آورد با حدودی که‌در ضمن همان‌اصل برای حوزه عمل‌و تاثیر اصل مزبور معین شده سازش پیدا نمیکند که‌میگوید «این اصل شامل هیچیك ازاصول قانون اساسی‌و متمم‌که مربوط به‌دین اسلام و مذهب رسمی‌کشور که طریقه حقه جعفری اثنی‌عشری میباشند و احکام آن‌ویامربوط به سلطنت مشروطه ایران است نمیگردد واصول منبور الی‌الابد غیرقابل تغییر است» دراین صورت اصلاح یاتصرفی که‌به سال۱۳۴۶ در صورت دوم اصل سی‌و هشتم ازسه‌اصل ۳۶و ۳۷و۳۸ متمم قانون اساسی مربوط به حقوق سلطنت شده برطبق اصل لحاقی سال ۱۳۲۸ محظور بودهو نمیتوانسته‌است ارزش قانونی پیدا کند. بنابر آنچه گفته شد انتخاب‌اعضای شورای سلطنت‌که در صورت خروج شاه از مملکت باید برای‌تعهد وظایف دشوار و خطیر مقام سلطنت ازقدرت‌قانون برخوردار باشد محتاج به‌کسب اجازه ازقوه مقننه است که‌دولت رادعوت میکند باتجدید نظری دربرخی‌از افراد هیات به‌صورت لایحه فوق‌العاده‌ای تقدیم مجلس کند.

روغن چراغ ریخته وقف مسجد!

علی قاسمی نراقی
رئیس شعبه ۸۸ دادگاه شهرستان‌تهران

از آنجا که در این مدت کوتاه مطبوعات پس ازمبارزات مقدس وارزشمند شصت ودوروزمشان با تجدید فعالیت‌افکار واندیشه‌های افراد وگروه‌های مختلف را مبنی بر غیر قانونی ونامشروع بودن رژیم حاکم ودر نتیجه دولت منتخب آن انتشار داده‌اند، اینجانب خود را از ورود در این مقوله بی‌نیاز میدانم لیکن وقتی همین دولت فاقد پایگاه در میان‌ملت، برنامه‌اش را اعلام کرد بااطلاع از آن مطالبی نسبت بمیک قسمت از برنامه مزبور بنظم رسید که اینک از دیدگـاه خواهران وبرادران عزیز هم‌وطن میگذرد و شاید هشداری نیز باشد. برای اقای دکتر بختیار و اعضای کابینه ایشان‌و همچنین نمایندگان مجلسین که این روزها سرگرم بررسی‌برنامه دولت هستند.

نخست وزیر غیر قانونی اعلام نمود که دولت بهکسانی که بیش از یک سال متوالی زندانی «باصطلاح امنیتی»بوده‌اند وافرادی که شکنجه مامورین موجب نقص عضو آنان‌گردیده وهمچنین بهخانواده ووراث شهدا غرامت خواهد پرداخت.

بلافاصله باشنیدن این قسمت از برنامه دولت مضمون مقاله‌ای که برادر مسئول و اگاهمان پرویز خرسند آنراتوشته ودر عاشورای سال۱۳۵۰ متن آنرا در قلب یک دکمه در برابر هزاران «نگاه شهید خوان که در افق اینده می‌دوید» تحت عنوان «شهید همه اعصار در حسینیه‌ارشاد» اجرا کرد از نظرم گذشت یک بار دیگر به متن مراجعه کردم وبران مروری قم را برداشتم واین قسمت از مقاله رابرای تذکر به اقای دکتر بختیار انتخاب نمودم.

«... اینک ما، در خون نشسته ودر خاک خفته، در دادگه زمانه قابیل، جز کلاغان کبوی خاک و خون تازه میدهند چه گواهیمان هست؟ و کیست کبوی خاک رادلیل عصمتمان بشناسد ورنگ خونمان را بربال کلاغان دریابد، ماراچگونه بپیداوارند که در خاکمان کرده‌اند ودارها برچیده و خونها شسته‌اند!»

کلاغان این قاصدان شب وسرما وزمستان تنها شاهدان اولین کشتار ما بودند و اولین گورسازان مانیز کلاغان این راویان قصه‌های دروغ قابیل را اموختند که پیکر پریشان بمحون ختمان را که پرچم رسوائی قاتل بود در خکتیره پنهان کند و مظلومیت پرخونمان را از صفحه ذهنها بشوید.

چنین شد که فرزندان مظلوم برسفره ظالم نشستند و بسنگن معول بهخدمت قاتل درآمدند وکلاغان باهمه سیاه کاریسان بربام کبوتران قاصد نشستند وبافارفار دروغـشان روزداران را به شب بردند.

زمین تشنه چنان خونمان را نوشید کهپداستی حوی از ما نرفته است و پرو از کلاغان چنان دیرپائید که وجودمان فراموش شد، آنگاه ماماندیم و مظلومیتی مدعو و شاهدانی همجنس قاتل.

قابیل دربی داشتن، بادسیوری کلاغان هابیل را چون دانه‌ای کشت واز دانه قتل، میوه حکومت چید!

اقای دکتر بختیار ملت ما. مبارزه‌اش را بااگاهی کامل اغاز کرده، باتحمل محرومیت‌ها وشکنجه‌های بسیار کمخود شما نیزگاه از ان‌سخن میگوئید انقلاب راستین ورهائی بخش خود را باهدایت ونظارت رهبرانی آگاه ومسئول و صاحب درد بهاین مرحله رسانیده است و برای او در این برهه از زمان وباشرایط‌موجود هدفنهائی وخواست‌عموم مردم که تعیین سرنوشت خود به اراده وبادست خویش می‌باشد مطرح است زیرا مصمم وبی‌تردید میخواهد این «شجره خبیثه» را که اکنون دیگر برروی ریشه‌های‌پوسیده‌اش لرزان است از بیخ برکند وبه جای آن نهال آزادی و عدالت واگاهی وشرف انسانی را در جامعه بارور سازد وخونبهای هزاران شهید وغرامت دهها هزار زندانی ومعلول ازشکنجه ها را باسرنگون نمودن نظام طاغوتی حاکم بهدست خویش استیفا نماید، زیرا این مردم خوب میدانند که پس از تحقق اصیل‌ترین چهره در هدف انقلاب قصاص و مجازات تبهکاران اعم از امرین ومباشرین بمقتلها و شکنجه‌ها و حبس‌ها و اختناق‌ها وتفتیش عقایدها وسایر جرائم برادهای ضرروزیان اهم به شکل پست مادی‌اش بسیار مقدم است.

این چیزی استکه ازادگان جهان اکنون انرادریافته‌اند و شما نیز باید بدانید که هیچیک از شکنجه شدگان معلول وفرزندان ووراث شهدای راه‌حق و آزادی که در میان‌ملت ما و درپیشگاه جهانیان واجد ارزشمند ترین درجات میباشند از جنابعالی نعتنها توقع غرامت ندارند زیراکه اصولا دولتتانرا قبول ندارند بلکه آنان هر لحظه آماده‌اند تا آنچه را که از هستی‌شان باقیمانده است برای تسریع در نتیجه بخشی‌انقلاب نجات بخش‌ملت خویش ایثار کنند. اگر قبول ندارید نمونه هائی ذکرمیکنم:

۱- به پدر، همسر و فرزندان ارزنده ترین و عزیزترین شهیدمان دکتر علی شریعتی که بزرگترین مجاهد روشنگر و نقش آفرین انقلاب اسلامی ملت ما بود مراجعه کنید وببینید استاد محمدتقی‌شریعتی‌این‌انقلابی نستوه کهخود نیزمجاهدی موثر و سازنده‌ای در طریق اگاهی بخش بهنسل نو تحقق ارمانهای بزرگ اسلامی داشته و دارند پس از شهادت تنها پسرشان که بحق «ابوذر» زمانه بود چگونه سخن گفته و میگویند. وبرهمین سنگ‌است عقیده‌همسر بزرگوار وفرزندان ارجمند ان اندیشمند مجاهد که درود بر او باد.

۲- به سخنان پدر و مادر سه برادر و یک خواهر مجاهدمان رضائی‌های عزیز در مراسم بزرگداشت دانشگاه‌تهران که خلاصه ان‌در جراید روز یکشنبه ۲۴ر۱۰ر۱۳۵۷ نیزدرج گردیده است گوش فرا دهید و یا به کلبه های خانواده هائی دیگر مثل الادیوش که چند شهید داده‌اند و اموقت منصفانه خواهید دانست که بالاترین غرامت و خونبهائی که شما میخواهید بپردازید، تا مورد قبول صاحبان حقوق‌واقع شود این است که دست از یاری رژیم فسد بدارید و سد راه انقلاب ملت خویش نشوید.

آقای دکتر بختیار، اخرین کلام من این است که شما چگونه میخواهید غرامت و خونبهای شهیدانی را بپردازید که سالها باید بگذرد تا فرزندان اسلام و ایران بتوانند خلاء ناشی از کشتار بیرحمانه انان را پرکنند. لابد در قبال‌غرامت تصوری خودتان از نسل ملکه جمگی بازماندگان ووراث‌آن شهیدانیم توقع ارتکاب بزرگترین گناه وخیانت را کهسکوت است نیز دارید؟ نکند خدا نکرده میخواهید بانشستن‌فرزندان مظلوم برسفره ظالم وگرفتن بسنگن معول بهخدمت قاتل ایفای نقش نموده، بکاشتن دانه قتل میوه حکومت بچینید؟ وحتما مستحضر هستید که شکنجه‌چی‌ها وارباب‌نشان هستی این ملت را خورده وبرده وحتی پول گونه‌هائی را که از خزانه مردم خریده بودند وبرجان وقلبشان نشاندند دوباره وسه‌باره وبانرخهای مضاعف از همان کسانی که شما قصد پرداخت خونبها به‌انان را دارید وصول نموده و باتبدیل بهارزهای مختلف از کشور خارج نمودند. حالا دولت شما میخواهد از خزانه ملت که بقول خودتان حلی هم هست غرامت‌های زندانیان وبازماندگان شهدا را بپردازد؟ این‌همان روغن چراغ ریخته نیست که شما وقف برمسجد می‌نمائید؟

تهران- ۲۵ دیماه ۱۳۵۷

نامه یك سرهنك به اطلاعات

کودتا، ممکن نیست!

سردبیر محترم اطلاعات

چندی است نغمات خام و ناپسندی بوسیله اشخاص مختلف بخصوص آقای نخست وزیر و دولت های بیگانه‌به گوش میرسد که همگی برای ملت ایران دلسوزی میکنند کـه واقعا ضرب‌المثل کاسه داغتر از آش در مورد آنهامصداق می‌یابد. بویژه آقای نخست وزیر از زحمات سی سالهخود و مسئله کودتا و تجزیه یاد میکند و باین‌وسیله می خواهد پایه های حکومت خود را مستحکم سازد. باین جهت نظر خود را که تصور میکنم ایده اکثر افسران این مملکت است بطور مختصر می دهم و استدعا میکنم این مطلب بدون کم وکاست در روزنامه وزین اطلاعات چاپ شود تا هموطنان عزیز آشنایی بیشتری نسبت به روحیه افسران و افرادنیرو های مسلح ایران پیدا نمایند تاشاید در مسیر قضاوت راه دیگری را بپیمایند.

۱- آقای نخست‌وزیر برای ادامه حکومت‌غیر قانونی خود که قاطبه ملت آنرا مردود دانسته‌اند جهت کمک بـه استعمار و اربابان خود مطالب ناپسند دیکته شده‌ای رامرتبا ادا می کنند و فریاد کودتای نظامی و تجزیه ایران پیوسته برزبان ایشان جاری میشود وبه این وسیله میخواهند در انقلاب ایران وقفه ایجاد کنند. لذا با قاطعیت اعلام می‌کنم‌که در حال حاضر بنا به علل زیر به هیچ وجه کودتای نظامی صورت نخواهد گرفت:

اول اینکه چه کسی میخواهد کودتا کند؟ ژنرال‌ها؟ کدامیک از ژنرال های این مملکت وجهه ملی دارند، مگر ارتش ایران فقط از ژنرال ها تشکیل شده است؟

دوم اینکه مگر وظیفه ملی ارتش کودتاست؟

سوم اینکه مگر افراد ارتش ایران، وطن پرست‌نیستند ویا اینکه ارتش غیور ایران ملعبه دست و بازیچه‌آمریکائی هاست که کودتای دیکته شده انجام دهد؟

چهارم اگر کودتا شده کودتاچیان خائن باین مرز و بوم با مسئله اعتصابات ملی و خرد کننده که کمر استعماررا شکسته است چه خواهند کرد. پس باتوجه به مواردمشابه دیگر مسئله کودتا در حال حاضر منتفی است ولی امکان دارد پس از آرام شدن‌مملکت‌و رفع اعتصابات عوامل‌حکومت نسبت به دستگیری و بازداشت هایی از افراد ملی‌که همگی شناسایی شده‌اند، دست بزنند که امیدوارم چنین موردی پیش نیاید و این حکومت غیر قانونی دیگر دستی نداشته باشد.

۲- باطلاع میرساند وظیفه ارتش ایران بطور خلاصه پاسداری و نگهبانی از تمامیت ارضی این مملکت است‌کهاین موضوع مورد قبول تمام ابوابجمعی وطن پرست ارتش است و همگی واقفند و اعتقاد راسخ دارند و اگر افسران ویا افرادی پیدا شوند که تکردیگری داشته‌باشند بجز اینکه به آنها لقب خائن و وطن فروش باید داد، عنوان دیگری نمی شود اطلاق کرد‌و باید دانست که در هر محیطی‌افراد ناباب ولی نادر وجود دارد ولی این سنگریزه های‌بی‌قیمت را با طغیان رود، مقاومتی نیست. موضوع قابل توجه اینکه استعمار و استعمارگران برای‌پیشبرد مقاصد شوم‌خود قوانین و مقررات خائنانه‌ای وضع‌نموده‌اندکه درچهارچوب آن حق هرگونه اعتراض و اظهار عقیده شرعی را از آنها سلب نموده‌اند، آرزو می کنم وضعی پیش آید تا افسران وافراد نیرو های مسلح بتوانند عقاید خود را آزادانه‌بیان کنند، آنوقت معلوم خواهد شد که افسران و افراد ارتش روشنفکر، با مردم خواهند بود یا خیر؟ امیدوارم روزی‌با کمک و همکاری مطبوعات ما هم بتوانیم در قانون ایران محلی برای اظهار عقیده پیدا کنیم و جای بسی تاسف است که قانون این مملکت برای کسانی که وظیفه مهم نگهداری این مرز و بوم را عهده‌دار هستند محلی برای اظهار عقیده آنها در نظر گرفته نشده است.

بامید پیروزی ملت ایران
با احترام سرهنگ ب. هادی

درمرکز پاریس سرقفلی هتل ۲ ستاره‌با۳۸ اطاق شامل کلیه لوازم بمبلغ ۳۲۰۰۰۰۰فرانك فرانسه بفروش میرسد. میزان‌دریافت سالیانه یك میلیون ودویست هزار فرانك میباشد لطفا با تلفن ۲۷۳۸۵۷ تهران تماس حاصل‌فرمائید.

بازگشائی مجتمع آموزشی
کوروش کبیر - اصفهان

اکنون که برائر مبارزات قهرمانانه استادان دانشگاه در سراسر کشور ومبارزات پی‌گیر دانشجویان عزیز درهای دانشگاهها بروی جوانان وطن‌پرست مملکت گشوده شده است مدرسه عالی کوروش کبیر با تقدیم صمیمانه‌ترین‌سپاس های خود به پیشگاه همه رزمندگان ملت وبااطمینان مخصوص از سازمان ملی دانشگاهیان ایران که کوششهای پرثمر آن موجبات دستیابی هرچه سریعتر به گشوده شدن مراکزعلمی گردیده بازگشائی این مدرسه عالی را در روز ۳۰ دیماه۱۳۵۷ اعلام میدارد:
از دانشجویان عزیز تقاضامند است ساعت ۱۰ صبح روز مذکور برای شروع کلاسهای درس به مدرسه عالی تشریف‌بیاورند.
آ-۱۸۹۴۹

استخدام
سیستم آنالیست

یك شرکت بزرك تولیدی برای نگهداری و بهبود سیستمهای کامپیوتری خود به همکاری دونفر سیستم آنالیست، واجد شرایط زیر نیازمند است.
۱- داشتن حداقل پنجسال‌سابقه کارمربوطه
۲- آشنائی کامل با کارماشینهای مدل ۳۷۰ آی.بی.ام.
۳- آشنائی کامل بزبانهای RPG-PLI-COBOL
داوطلبان شغل مذکور کهدر صورت موفقیت بمدیریت پروژه ارتقاء خواهند یافت میتوانند از طریق‌تلفن ۶۶۸۶۷۸ باخانم ریاحی تـماس حـاصل وخـلاصه‌ای از مشخصات شخصی و تحصیلی، سوابق دقیق شغلی وحقوق مـورد نظر وآدرس وشماره تلفن خود را اعلام دارند.
بدیهی است‌کلیه‌اطلاعات واصله‌محرمانه تلقی خواهد شد.

اطلاعیه مدرسه رازی

برای بازگشائی مجدد مدرسه رازی و شاهدخت‌فرحناز نیازمند بدانستن آمار دقیق دانش آموزان میباشیم:
خواهشمند است جهت ثبت نام تا تاریخ ۲۸ دیماه جاری باتلفن‌های ذیل تماس بگیرند.
تلفن کودکستان: ۶۸۱۰۰۱
تلفن دبستان: ۶۸۱۰۰۴
تلفن دبیرستان: ۴۵- ۶۸۲۵۴۳
دانش آموزان میتوانند هنگام آغاز کار مدرسه‌بتحصیل اشتغال ورزند که ثبت نام خود را اعلام کرده باشند.
آ-۹۰۶۳

اخذ پذیرش ۴۸ ساعته
از انگلستان

خیابان کورش کبیر سه‌راه زندان خیابان‌پلیس
خیابان شیخ‌صفی انستیتو پژاد ۸۴۶۸۶۳

اعلامیه حضرت آیت‌الله طالقانی خطاب به برادران عشایر و ایلات

برادران عشایر مادر این نهضت عظیم ملی سهم شایسته‌ای بعهده میگیرند

مورخه ۲۶ر۱۰ر۵۷

بسم‌الله الرحمن الرحیم

از جهرم و شهر های مجاور خبر میرسد که عمال سفاک و مزدور رژیم از سادمدلی ایلات و عشایر آن بلاد سوء استفاده کرده و موجبات تحریک واغوا و احیانا تشویق آنها را به اعمال ضدانسانی که‌حاصلی جزخشمو سخط پروردگار ودر نهایت ایجاد روح انتقامجویی در مردم ندارد فراهم میکنند.

رژیم قهار، جبار فاسد رذل تا توانست طی دهها سال بلکه‌پنجاه سال‌برادران ایل‌نشین و عشایر ما که جزء پاکترین و اصیل‌ترین طبقات جامعه ما و همچنین حامل و وارث فرهنگ و ادبیات بزرگی از گذشتگان ما بوده‌اند و در نهایت بی‌آلایشی و بزرگواری به زندگی بی‌تجمل و پر از صفا و انسانی خود ادامه میدادند به بیرحمانه‌ترین و فجیع‌ترین وضع به قتل رساندند.

تراژدی های هولناکی‌که رضاخان بدستور بیگانگان با کشتارهای دستجمعی در صفحات استان کردستان و درمیان عشایر مظلوم جنوب بیار آورد، چیزی نیست که حتی بشریت بتواند بفراموشی بسپارد، در سال‌های‌اخیر هرصاحب استعدادی را درمیان عشایر و ایلات، ابتدا تانوانستند به فریب و نیرنگ و با حمایت‌هائی از خزانه ملت و به راه انداختن بساط لذت به پلیدی کشاندند و آنجا هم که نتوانستند تمام اینگونه چهره‌ها را که سرمایه‌های پر ارج حیات‌و بقاء طوایف اصیل‌ایل‌نشین بودند به مهلکه کشتار و نابودی‌و اضمحلال‌کشاندند و حالا غمخوار این قشر شریف که مرزداران واقعی ایران و اسلام هستند شده‌اند.

در تظاهرات دروغینی‌که چندی پیش بنفع شاه راه انداخته بودند رادیو و تلویزیون از اظهاروفاداری فلان ایل و عشیره‌ای که شاید هرگز وجود خارجی هم نداشت وبعلت نامانوسی اسامی اغلب گوینده خبررا به لکنت میکشاند و به زحمت سخن میگفت رژیم این توطئه را آغاز کردولی بحمدالله توفیقی نصیبش نشد، به هرحال از پاره‌ای شهرهای جنوب اظهار نگرانی میشود که عشایر و ایلات را که اغلب مسلح‌هم هستند آماده کرده‌اند که روستاهای اطراف را مورد تهاجم و قتل و غارت و آواره کردن مردم بیدفاع قرار دهند.

این اخبار ضمن اینکه باور کردنی نیست و همانطوری که در بسیاری از نقاط ایران پرچم حرکت و انقلاب به لطف پروردگار بدست جوانهای غیور عشیره‌نشین و فرزندان شجاع و وفادار وطن که خود دلی پرآه و خون از این رژیم دارند، سپرده شده، اشاعه این اخبار درمیان ساکنین روستا های اطراف فارس، خصوصا جهرم نگرانی‌هائی بوجود آورده است.

ما انتظار داریم بفوریت برادران ایلات و عشایر با گرویدن آشکار به صفوف انقلاب ملت اولا اعتماد عمومی را باردیگر نسبت‌به خود جلب کنند.

ثانیا سهمی که شایسته روحیه سلحشوری و رزم‌آوری و غیرتو حمایت این طبقه از جامعه است، مستقیما خودشان‌در جنبش بعهده بگیرند و در اداره و سازماندهی مبارزه‌ها و مقاومت‌ها اقدام کنند و به اعتصاب‌های شهر وروستا که قهرا فردا به اداره و ساختن ایرانی سالم و آباد و منزه از هرگونه ظلم و تبعیض منتهی می‌گردد، همانطوری که بارها زعیم عالیقدر، آیت‌الله العظمی امام خمینی اعلام‌فرموده‌اند به کمک روحانیون آزاده، آزموده، روشن‌بین و به همراهی سایراقشار از معلم و دانشجو و پیشه‌ور و کارگر و کشاورز و غیره بشتابند، انتظار داریم خبرهای مسرت‌بخشی که رافع هرگونه نگرانی از سکنه روستاها و شهرهای منطقه باشد هرچه زودتر به ما برسد.

والسلام علیکم.

سید محمود طالقانی
هفدهم صفر ۱۳۹۹

استمداد مطبوعات از کارکنان مخابرات

۳ روز است که جهان‌انگلیسی زبان ومطبوعات‌ورادیو تلویزیون‌های همه ممالکی که اخبار خارجی خودرا بزبان انگلیسی دریافت می‌کنند بطور مستقیم از اخبار مربوط به تحولات ایران محروم شده‌اندو مطبوعات ایران نیزنمی‌توانند به‌آسانی وسرعت سابق اخبار جهان و مخصوصا گزارش‌های اقامتگاه حضرت‌آیت‌الله العظمی خمینی رادریافت‌دارند و برای آگاهی مردم ایران منعکس سازند.

در حال حاضر تنها گیرنده خبرهای واصله از خارج، خبرگزاری فرانسه است و ما اینك همه‌خبرهای خارجه را از این منبع دریافت می‌کنیم و گیرنده‌های یونایتدپرس و آسوشیتدپرس که از طریق ماهواره مخابراتی فعالیت‌داشتند خاموشند.

پرویز رائین رئیس آسوشیتدپرس در ایران گفت در این لحظات تاریخی ایران مردم جهان و صدها هزارایرانی مقیم خارج تشنه خبرهای ایران و اخبار اقامتگاه امام‌خمینی هستند و نباید آنهارا محروم کرد.

آقای رائین گفت: وطن‌پرستی حکم میکند که‌کارکنان شریف و زحمتکش مخابرات ایران که در جهت پیروزی مبارزات ملت ایران همواره مطبوعات را یاری داده‌اند این قسمت از کار را تعطیل نکنند. او اضافه کردکه در این زمینه از اطرافیان امام خمینی در پاریس استمداد شده است. درخواست ما این است که هرچه زودتر بتوانیم باز هم از تسهیلات مخابراتی برخوردار شویم تاهم تفصیل تحولات ایران را بدنیا منعکس کنیم و هم‌مطبوعات ایران بتوانند از اخبار خارج مخصوصا گزارشهای مربوط به‌ایران که برای ملت ایران فوق‌العاده اهمیت داردوخواهندتوانست دوستان و دشمنان خویش را بشناسند، آگاهی یابند.

باید توجه داشت‌که مطبوعات ورادیو تلویزیونهای جهان از طریق خبرگزاریهای بین‌المللی از جمله آسوشیتدپرس و یونایتدپرس تغذیه می‌شوند.

اطلاعات - ما از کارکنان شریف، زحمتکش ومبارز مخابرات تقاضا داریم که در این لحظات حساس از تاریخ وطنمان بکوشند تا جهان‌در جریان مبارزات ملت ایران‌قرار داشته باشد و ما نیز از اظهار نظرهائی که در باره وقایع ایران در سایر کشورها ابراز می‌شود و از همه مهمتراعلامیه های مصاحبه‌های حضرت‌آیت‌الله العظمی خمینی که ازطریق خبرگزاریهای مخابره میشود - آگاه شویم ومردم ردر اجریان آن بگذاریم تاروشن باشند و این مهم جز باکمك کارکنان شریف، آزاده ووطن‌پرست مخابرات که همواره مطبوعات را مورد لطف و عنایت خود قرارداده‌اند و تجدید فعالیت تلکس خبرگزاریها از طریق ماهواره میسر نخواهد بود.

دربازگشت از مراسم شب هفت شهدا

افراد مسلح به ساکنان یك‌روستا حمله کردند

ساری (۲۶ر۱۰ر۵۷)

ساکنان یک روستا که در مراسم‌هفت‌شهدای ساری‌شرکت کرده بودند پس از بازگشت‌به روستا مورد حمله افرادمسلح وچماق بدست اجیر شده قرار گرفتند.

این مطلب توسط محمد فروزانی وکیل دادگستری ساری در اجتماع معلمان و طبقات مردم این شهر اعلام گردید.

در پی این موضوع گروهی از جوانان ساری به روستای «آبهال» در ۱۲ کیلومتری‌فرح آباد ساری رفتند و روستائیان در مورد حمله افراد مسلح گفتند که این افراد وسیله «حاجی هاشمی» از مالکین روستا اجیر شده بودند و روستائیان را مورد ضرب و ستم قرار دادند.

روستائیان گفتند: حاجی هاشمی از شرکت ما درمراسم هفت شهدای ساری بخشم امد و این نقشه را برای ما کشید. ما نیز پس از حمله افرادمسلح وچماق بدست هاشمی را کتک زدیم و اتومبیل بنز وی را به‌آتش کشیدیم.

در حمله افراد مسلح یک جوان روستایی ۱۷ ساله بنام صفر فلاح از ناحیه سر مورد هدف گلوله قرار گرفت و ۳نفر دیگر بنامهای یحیی رضایی و تقی و عباس فلاح مورد اصابت گلوله و ضربات چماق قرار گرفتند و مجروح شدند.

حاجی هاشمی که وسیله روستائیان مضروب شده است در بیمارستان «پهلوی» ساری بستری گردید.

اخطار وزارت بهداری به ۱۷ بیمارستان خصوصی

هشداروزیر بهداری به بیمارستان های خصوصی که بابیت‌المال مردم ساخته شده است.

دکتر رزم آراء وزیر بهداری امروز به هفده بیمارستانی که در زمان‌دکتر منوچهر شاهقلی با اخذوام از بودجه وزارت بهداری ایجاد شده است اخطارکرد که باید بلااستثناء تمامی بیمارستان بیمه‌ای‌رابپذیرند. در صورت عدم توجه به این اخطار تصمیم لازم در مورد نحوه ادامه‌کاراین‌بیمارستان ها که‌بابیت‌المال مردم‌ساخته شده است اتخاذ خواهد شد.

رزم‌آراء افزود: ما قبول داریم که در اثر غارت مسئولین اسبق‌وزارت‌بهداری خزانه این وزارتخانه تهی شده است و آن ها مبالغی بابت هزینه درمان‌بیمه‌شدگان از وزارت بهداری طلبکار هستند ولی سعی خواهیم کرد در اولین فرصت طلب آن ها را بپردازیم.

وزیر بهداری در مورد پرداخت حقوق دیماه‌پزشکان و کارمندان وزارت بهداری خاطرنشان کرد: لیست حقوق دی‌ماه کارکنان‌وزارت بهداری تهیه شده و تا آخر ماه حقوق آنان پرداخت خواهد شد.

لازم به تذکر است که در زمان وزارت دکتر منوچهر شاهقلی یکی از موسسین بیمارستان پارس با پرداخت وام به گروهی از پزشکان‌که همگی از جمله‌یاران‌ودوستان خود وی بودند ۱۷بیمارستان خصوصی در تهران و شهرستان ها ازبودجه‌وزارت بهداری ساخته شده است. این بیمارستان ها در مقابل متعهد بودند که دستورالعمل های وزارت بهداری را در مورد پذیرش بیماران بی‌بضاعت رعایت کنند، حال آن که این بیمارستان هانه تنها بیماران بی‌بضاعت را نمی‌پذیرند بلکه از پذیرفتن بیماران بیمه‌ای هم خودداری کرده و بعلت لوکس بودنشان هزینه های‌درمانی‌آن‌هابرای سایر مراجعه کنندگان هم سرسام‌آور است بطوری که قیمت یک اتاق خصوصی‌در این بیمارستان ها از شبی ۶۰۰ تومان تجاوز میکند.

کارکنان سازمان ملی خدمات اجتماعی (سازمان شاهنشاهی سابق) در اطلاعات:

بابلیط بخت آزمائی، توده‌ها را غارت کردند

بعد از ظهر دیروز عده‌کثیری از کارکنان سازمان ملی‌خدمات اجتماعی (سازمان شاهنشاهی و خدمات اجتماعی سابق) در موسسه‌اطلاعات حضوریافتند و ضمن گفتن‌تهنیت بکارکنان اطلاعات بخاطر پیروزی مطبوعات بردیو سانسور، تاکید کردند که نام سازمان شاهنشاهی وخدمات اجتماعی را به «سازمان ملی خدمات اجتماعی» تغییر داده‌اند و از این پس باتمام امکانات وتوان خویش در خدمت مردم ایران، بخصوص محرومان خواهیم بود.

در این مراسم، یکی از نویسندگان روزنامه اطلاعات پس از شرح‌چگونگی مبارزات کارگران، نویسندگان و کارمندان مطبوعات در غلبه بر دیو سانسور یادآور شد از این پس، زحمتکشان‌مطبوعات بهیچ قیمتی زیربار هیچ نوع سانسوری نخواهند رفت و این حق توده های مردم ایران است که نظریات سازنده و مردمی خود را در مطبوعات منعکس کنند و بدون‌هیچگونه هراسی، آنچه را که‌بهروزی جامعه ایرانی مفید میدانند در روزنامه ها ارائه نمایند.

سپس، نماینده کارکنان «سازمان ملی‌خدمات اجتماعی» با تاکید همبستگی همکارانش‌با جنبش همگانی مردم ایران‌علیه ظلم و استبداد و امپریالیسم، برهبری آیت‌الله‌العظمی خمینی، شرح داد که چگونه با بلیت های بخت آزمایی ملی،دارو-ندار قشر های محروم و زحمتکش ایران به کیسه گشاد چپاولگران میرفت و از چه طریق جمعی‌متجاوز به حقوق مردم از این راه ثروت های کلان انباشتند. وی سپس قطعنامه کارکنان سازمان ملی خدمات اجتماعی‌را قرائت کرد در پایان این مراسم، کارکنان سازمان ملی خدمات اجتماعی‌و کارکنان روزنامه اطلاعات، صمیمانه‌ترین درود های خود را نثار شهداء و مبارزان کردند.

پیام‌ها و بیانیه‌ها

پیامهای تبریك دانشجویان بمناسبت پیروزی مطبوعات و بازگشائی دانشگاهها:

قلم زبان خدا، قلم امانت آدم

بمناسبت پیروزی‌تاریخی کارگران، نویسندگان و کارمندان مطبوعات پیامهای تبریکی از جانب‌دانشجویان دانشگاهها و مدارس عالی کشور به روزنامه اطلاعات رسیده است. ضمن‌سپاس از احساسات پرشور دانشجویان عزیز که سالهاست در راه پیکار با استبداد و امپریالیسم‌قربانی داده‌اندو یا مصائب‌بسیاری را در شکنجه‌گاهها و سیاهچال های رژیم تحمل کرده و می‌کنند. این‌پیام‌ها را تا آنجا که بدست ما رسیده نقل می‌کنیم:

ما دانشجویان مدرسه عالی ادبیات و زبانهای خارجی مبارزات پیگیر شما را در همبستگی با جنبش خلق زحمتکش ایران و پایداری در مقابل سرنیزه‌را جهت لغو سانسور وکسب آزادی قلم و تفکردر باثبات رسانیدن رسالتی که بعهده دارید ارج می‌نهیم. ضمن عرض تبریک برای انتشار مجدد آن روزنامه‌بازگشائی این مدرسه را به عنوان سنگری برای ادامه مبارزات خود بموازات‌جنبش‌انقلابی خلق ایران خواهانیم.

دانشجویان مدرسه عالی ادبیات و زبانهای خارجی

پیروزی قلم شما را بر رگبار مسلسلهای سانسور تبریک گفته - و ضمنا بازگشائی دانشکده علوم سیاسی و اجتماعی را توسط دانشجویان که با شعار صلوات آنان همراه بود اعلام می‌داریم که این ضربه‌دیگری بر پیکر دژخیم و اختناق زمان در جهت پیروی از پیام مجاهد کبیر آیت‌الله طالقانی، سایر دانشجویان دانشگاه های کشور می‌باشد.

دانشجویان دانشکده علوم سیاسی و اجتماعی

بنام خدا و بنام خلق قهرمان ایران، فلسطین، اریتره، درود بر کارگران، کارمندان و نویسندگان مطبوعات که رسالت‌انسانی خود را حفظ نمودوقلمی را که خداوند بدان سوگند یاد کرده است در خدمت جباران و جلادان ووطن فروشان قرار نداده‌اند. این پیروزی را که با بازگشائی دانشکده توان بخشی است پاس می‌داریم.

دانشجویان دانشکده توان‌بخشی

بنام خدا - قلم زبان خداست، قلم امانت آدم است، و قلم توتم ماست عزمتان در راه این رسالت استوار باد.

ما دانشجویان تکنیکوم نفیسی‌به پیروی ازخواست خلق مسلمان نستوه ایران و بالاخص استادان مبارزروز دوشنبه (امروز) را روز بازگشائی این موسسه‌اعلام می‌داریم.

دانشجویان دانشکده توان‌بخشی

کارآموزان اعزامی سازمان انرژی اتمی به‌آلمان:

اعتصاب ما ادامه می‌یابد

کارآموزان اعزامی‌سازمان انرژی اتمی ایران‌به‌آلمان‌نیز بمنظور اعلام همبستگی‌با ملت ایران از سه ماه پیش‌تاکنون در حال اعتصاب بسرمی‌برند

این اعتصابیون درآخرین اجلاسیه خود با صدور قطعنامه ای خواستهایشان را اعلام کرده‌اند.

لغو حکومت نظامی - آزادی بی‌قیدو شرط کلیه زندانیان سیاسی - اجازه ورود و برخورداری از حقوق‌سیاسی و اجتماعی به کلیه ایرانیان مقیم خارج که خواستار بازگشت به ایران هستند- خروج‌مستشاران نظامی‌خارجی، انحلال ساواك - بررسی دوباره قراردادهای تامیس نیروگاههای اتمی وقراردادهای مشابه با توجه به موقعیت جغرافیائی‌و اقتصادی وسیاسی ایران در کمیته‌ای با حضور صاحبنظران ملی‌تشخیص ایجاد و یا عدم ایجاد نیروگاههای اتمی در یك رفراندوم عام قسمتی از خواست های این کارآموزان است.

اعلام همبستگی رئیس فرقه مذهبی شیخیه کرمان

کرمان- عبدالرضاابراهیمی (سرکار آقا)، رئیس‌فرقه مذهبی «شیخیه» کرمان طی اعلامیه‌ای همبستگی خود رابا نهضت‌مردم ایران اعلام داشت. وی با اشاره باینکه او نیز همانند سایر اقشار ایران مخالف‌سر سخت ظلم و جور رژیم غیر قانونی ایران است در اعلامیه خود مینویسد: «در مخالفت من همین بس که در کرمان کمتر کسی به‌اندازه من‌از آن قوانین (ضد خلقی) ضرردیده است و از همین جهت با اصل این مبارزه که براهنمایی حضرت آیت‌الله العظمی آقای خمینی و سایر حضرات آیات عظام دامة برکاته شروع شده موافقم.»

«رئیس فرقه مذهبی شیخیه در ایران»

تبریك روحانیون کازرون به اطلاعات

کازرون - جامعه روحانیت کازرون با ارسال نامه‌ای به روزنامه اطلاعات‌پیروزی‌مطبوعات را تبریك گفتندو یادآورشدند پیروزی شکوهمند جامعه نویسندگان و خبرنگاران و کارکنان‌روزنامه‌شریف‌اطلاعات را که‌باخون جوانان وشهیدان بدست آمده تبریك می‌گوئیم وپیروزی قلم‌رابرشمشیر تحت رهبریهای حضرت امام خمینی تبریك گفته وامیدواریم که همواره قلمتان در خدمت‌جامعه و ملت مسلمان باشد.

جامعه روحانیت شهرستان کازرون اسدالله ایمانی - علیرضاعالمی-عبدالرحیم‌دانشجو

نظام پزشکی:

قوای انتظامی حق ورود به بیمارستانها را ندارد

نظام پزشکی کشورامروز اعلام کرد:

چون در جریانات اخیر به کرات حریم حرمت بیمارستانها و موسسات پزشکی و دانشگاهی مورد تجاوز ماموران انتظامی قرار گرفته و متاسفانه در بعضی موارد نسبت به پزشکان بی‌احترامی واعمال خشونت شده بود سازمان مرکزی نظام پزشکی بنا به وظیفه خود در قبال حفظ شئون جامعه‌پزشکی‌اقدامات وسیع معمول داشت و مکاتباتی با مسئولان مملکت درباره این موارد بعمل آورد که ماحصل این اقدامات به اطلاع عموم پزشکان رسیده است.

از جمله در مورد حوادث مشهد که موجب تکدر شدید و تحصن‌جامعه روحانیت و کلیه پزشکان شده بود براثر اقدامات مبذوله تصمیماتی گرفته شد از جمله اینکه ورود قوای انتظامی و تجاوز به حریم پزشکی به هیچوجه نباید صورت گیرد زیرا برخلاف موازین بین‌المللی و اصول اخلاقی است و این عمل‌را نظام پزشکی شدیدا محکوم می‌کند و نیز مسببین این حوادث باید بشدت‌مجازات شوند وازجامعه روحانیت و پزشکان رسما معذرت خواسته شود. حفظ حرمت بیمارستانها و موسسات دانشگاهی ودرمانگاهی باید کاملامراعات وماجراجویانی که با چوب و چماق به بیمارستانها و پزشکان‌حمله کرده‌اند شدیدا مجازات‌شوند.

مدیرعامل جدید بانك داریوش

دکتر حسین سید الماسی بسمت مدیریت‌عامل جدید بانک داریوش منصوب و مشغول کارشد.

دکتر الماسی‌ازصاحب منصبان قدیمی بانکی کشور است و درچندبانک دولتی‌وخصوصی در سمت های مدیریت عامل، قائم مقام و معاون انجام وظیفه کرده است.

وی دارای درجه دکترا در رشته اقتصادو علوم‌موسسات اقتصادی است و علاوه بر فعالیت های بانکی در دانشگاه تهران تدریس میکند.

پیام جوانان آشوری به ملت ایران:

آماده جانبازی هستیم

جوانان آشوری در پیامی خطاب به‌ملت‌ایران خاطرنشان می‌سازند:

«ما جوانان‌آشوری هم‌بدین وسیله اعلام میداریم، همانطور که نیاکان ما به‌آنچنان افتخار بزرگی نایل آمدند که در رکاب پیغمبر اسلام بجنگندو کاخهای ستمرابرسرستمگران ویران کنند، ماهم به شیوهٔ دیرینه در سنگرهای نخستین این انقلاب مقدس، جان بر کف و دوش بدوش برادران مسلمان خود آماده هرگونه جانبازی هستیم و با شرکت در راه‌پیمایی اربعین حسینی همبستگی و پیوند هرچه عمیقتر خود را با انقلاب ملی اسلام داشته و بار دیگر آن پیوند جاودانی را که بین رسول‌بزرگ خدا حضرت محمدبن‌عبدالله و پدران ما استوار گردیده‌مارج می‌نهیم.

اعلام همبستگی کارکنان ثبت‌احوال با مبارزه ملت ایران

گروهی از کارکنان ثبت احوال دیروز صبح‌به‌موسسه‌ی اطلاعات آمدند و پیروزی مطبوعات رابتبریك گفتند. دراین گردهمایی ابتدا «محمدعلی سفری»به آنها خوشامد گفت و سپس نماینده‌ی کارکنان اداره‌ی ثبت احوال کشورمطالبی عنوان کرد:

وی‌در سخنانش به‌این مسئله‌اشاره کردکه‌کارکنان ثبت واحوال کشور قصد دارندتا پیروزی کامل مردم‌به‌اعتصاب خود ادامه دهند وتا آخرین قطره خونشان مقاومت کنند. این سخنگو اضافه‌کردکه مقصود ازاین گردهمایی اعلام پشتیبانی از مبارزه بحق‌مردم‌مبارز ایران است که مبارزه‌ی آنها غول استبدادو استعمار رابزانو درآورده است. ماکارکنان اداره‌ی ثبت احوال کشور اعلام میداریم باتمام نیرو با این رژیم غیر قانونی مبارزه خواهیم‌کرد تابی‌عدالتی‌هاریشه‌کن شود. راه‌ما راه مبارزه‌ی کلیه‌ی مردم است مردمی که علیه ظلم قیام کرده‌اند.

ضمنا در اعلامیه‌ی شماره ۳ کارکنان‌اداره‌ی ثبت احوال کشور دولت شاپور بختیار غیرقانونی اعلام شده.

کارکنان بانك سپه «اطلاعات» را گلباران کردند

عکس، گوشه‌ای از اجتماع کارکنان‌بانک سپه رادرموسسه اطلاعات نشان میدهد

بیش از سه هزار نفر از کارکنان بانک سپه وشعبات وابسته موسسه اطلاعات را گلباران کردند.

ساعت ۱۰ صبح دیروز کارکنان بانک سپه وشعبات‌وبسته به آن ضمن یک راه پیمائی آرام در اطراف میدان سپه، به موسسه اطلاعات آمدند تا با شعار «مطبوعات پیروزی‌ات مبارک» یکباردیگر همبستگی خود را با نویسندگان متعهد، کارکنان و کارگران اطلاعات تجدید کنند.

در این اجتماع پرشکوه نماینده کارکنان بانک سپه گفت: اکنون که‌این‌پیروزی بزرگ‌راشماملت محبوب‌وشجاع‌بیکدیگر تبریک میگوئید باید بدانیم همانطورکه‌مطبوعات اعلام‌کردند، این درود را باید به روان پاک شهدای راه حق و حقیقت که ریشه های انقلاب را با خون خود جاودانه کردند، بفرستیم.

ای شهدائی که در زیر خاک آرمیده‌اید، این‌فریادهای شما بود که در میادین طنین انداز است و اکنون رسالت شما را پی میگیرند، آنجا که قرآن میفرماید «نورو القلم» ای شهید این قدرت خون تو بود که به مطبوعات ما این اجازه را داد تاسانسور را بشکند - درود ما کارکنان‌بانک سپه به شما روزنامه نگاران و کارکنان و کارگران که همواره با ما بودید و تمام فشار ها را بخود پذیرفتید تا این پیروزی را نصیب شوید.

آنگاه آقای سفری دبیر سندیکای نویسندگان ومطبوعات و نویسنده روزنامه اطلاعات به نمایندگی از سوی موسسه اطلاعات اظهار داشت:

خواهران و برادران گرامی، به خانه خودتان خوش آمدید. ما قلم زنان اطلاعات خوشبختانه در همسایگی شما هستیم و از نزدیک شاهد و ناظر کوشش های مردمی‌شما در راه تحقق انقلاب ایران بوده و هستیم درود بر شما که دیروز نخستین گام را برای سرنگونی استبداد برداشتید. شاید برای شما که یک حرفه تخصصی‌دارید فشار کارکمتر بشما امکان می دهد که در مسائلی مانندکار مطبوعات‌مداخله مستقیم داشته باشید، حس نکرده باشید که طی ۲۵ سال‌بما چه گذشت وطی دو سه ماه گذشته چه ها گذشت. امادر این دو سه ماه شاهد بودیم و آرزو می کنیم باز هم شاهد باشیم که از حمایت و استقامت شما بهره گیریم. اگر شما نبودید، اگر همه ملت ایران در راه‌وصول‌به آزادی‌نبودند اجتماع پرشکوه امروز ما شکل نمی گرفت.

مسئول توزیع نفت حومه‌کرج:

اگر دنیارا نفت بگیرد به‌شهرك نظرآباد نفت نمی‌دهم

بیش‌از ۲۰ روز است که به ساکنان شهرك ۲۰ هزار نفری نظرآباد کرج نفت و دیگر مواد سوختی تحویل نشده است.

این وضع در حالیست که به روستا های ۵۰۰ تا ۱۰۰۰ نفری همجوار این شهرك یکروز درمیان نفت داده می‌شود.

«میرخانی» مدیر مدرسه راهنمائی عبدالمقدم این شهرك که به نمایندگی از طرف ساکنان شهرك نظرآباد «در دست داشتن طوماری ازامضا های اهالی شهرك به روزنامه اطلاعات آمده‌بوددر این‌زمینه به خبرنگار ما گفت:

در تاریخ شانزدهم دی‌ماه جاری مسئول شعبه نفت نظرآباد به ناحیه شهرك نفت کرج مراجعه نمود و علل‌عدم تحویل نفت به شهرك‌نظرآباد را جویا گردید ولی مسئول شرکت نفت ناحیه‌کرج ضمن توهین به وی اظهار داشت. اگر دنیا را نفت بردارد به نظرآباد نفت تحویل‌نمیدهیم.

آقای امیرخانی افزود: چند روز پیش نیزخودبه‌نمایندگی ازطرف‌اهالی‌شهرك‌به شرکت نفت ناحیه کرج مراجعه کردم، شخصی بنام «بهرامی» مسئول توزیع نفت حومه کرج ضمن اشاره به‌تظاهرات مردم نظرآباد گفت بروید از امام‌خمینی نفت بگیرید و در پی بیان‌این جملات چندتن از کارگران او برسرم ریختند و نزدیك بود مرا بکشند.

در طومارامضاء اهالی‌شهرك نظرآباد از مقامات شرکت‌ملی نفت ایران درخواست شده است با رسیدگی توزیع نفت در ناحیه کرج معلوم دارندکه علت مخالفت با توزیع نفت به‌شهرك نظرآباد چیست؟ آیا این شهرك جزو ایران نیست؟ به‌چه حقی در این سوز و سرمای زمستانی بیش‌از ۱۵ هزار نفر از جمعیت یك‌شهرك بزرك باید بدون نفت بمانند و نسبت به‌روش دولت بدبین گردند.؟

با بکار افتادن پالایشگاه شیراز

نفت مصرف داخلی تامین میشود

اهواز - ۹۰ درصد از نفت موردنیاز مصرف‌داخلی تامین شده و تولید نفت خام در اهواز به مرز ۵۴۰ هزار بشکه در روز رسیده است

یک مقام آگاه در صنعت نفت ضمن اعلام این خبر اضافه کرد: این مقدارنفت از طریق دستگاه های بهره برداری مارون - کرنج - اهواز و آبادان فرستاده شده است و ۲۷۰ هزار بشکه بوسیله خطسراسری در اختیار پالایشگاه تهران و ۲۷۰۰ هزاربشکه نفتدیگر به پالایشگاه آبادان حمل شده است.

این مقام همچنین افزود که این مقدار نفت قادراست تا ۹۰ درصد از مواد نفتی مورد نیاز مصرف داخلی‌را تامین نماید که پس از بکار افتادن پالایشگاه شیراز که هم‌اکنون مراحل مقدماتی‌آن آغاز شده است تولید برای مصرف داخلی به صددرصد خواهد رسید.

خبرنگار ما در اهواز همچنین کسب اطلاع کرد که به منظور تامین گاز مورد مصرف داخل کشور تولید دستگاه ال - جی - ال - ۶۰۰ اهواز امروز به ۱۶۰ میلیون فوت مکعب رسید که بوسیله خط لوله‌ی سراسری گازرسانی به سایر نقاط فرستاده شد.

کارکنان سازمان مرکزی تعاون روستائی:

کارکنان ناصالح را برکنارکنید

گروهی از کارکنان‌سازمان مرکزی تعاون روستایی ایران دیروز در یك گردهمایی در روزنامه‌اطلاعات پیروزی‌مطبوعات را تبریك گفتند. در این گردهمایی اعلامیه‌ی کمیته‌ی اعتصاب کارکنان این‌سازمان قرائت شد. در این اعلامیه آمده است: بیش‌از چهارهزار نفر از کارکنان سازمان که‌در تحت سخت‌ترین شرایط در روستاها به‌خدمت اشتغال‌دارند برای دومین بار از تاریخ ۲ر۱۰ر۵۷ به‌اعتصاب اقدام نموده‌اند و خواسته‌های آنها در جهت خواسته‌های کلی مردم ایران به‌رهبری زعیم عالیقدر امام خمینی شامل رفع‌سانسور از مطبوعات و رادیو تلویزیون آزادی زندانیان سیاسی، قطع کشتار مردم بی‌دفاع وبی‌گناه‌و تشکیل حکومت ملی وهمچنین خواسته‌های صنفی. کارکنان شامل برکناری مدیران‌ناصالح دراین‌سازمان‌وبرداشتن‌دستگاه اختناق‌آور اداره کل‌به‌اسلاح حفاظت‌و فراهم آوردن امکانات لازم برای انجام هرچه بیشتر خدمات به‌روستائیان محروم‌می باشد.

وزیر جدید بهداری مورد تائید نیست

کارکنان مرکز درمان و توانبخشی یافت‌آباد وابسته به وزارت بهداری و بهزیستی همبستگی خودرابا خواست های‌قانونی و سیاسی ملت ایران اعلام کرده، افزوده‌اند. مرکز درمان و توانبخشی یافت آباد به خدمات پزشکی و خواست های تخصصی خود برای رفاه ملت ادامه داده و اعلام میداریم نظر به اینکه دولت جدید پایگاهی در اجتماع ندارد بنابراین وزیر جدید بهداری و بهزیستی و اقدامات او مورد تائید نبوده و میگوئیم تنها دولتی میتواند دراین مملکت خدمت کند که مورد تائید حضرت آیت‌الله‌العظمی خمینی و سیاستمداران ملی ما باشد.

کارکنان دخانیات:

از مصرف سیگارهای خارجی خودداری کنید

اعتصابیون شرکت‌دخانیات در اجتماع بزرگی که درسمره خانه کارخانه دخانیات تشکیل شد بار دیگر نیز همه‌مصرف کنندگان سیگار درخواست کردند که در نهضت تحریم سیگارهای خارجی‌شرکت کنند.

در این گردهم‌آئی بزرك، چهار تن‌ازکارگران‌وکارمندان اعتصابی ضمن سخنرانی هائی به‌تایید کامل خواسته های همه گروه‌های اعتصابی در سراسر کشور بهرهبری امام خمینی و جمیع رهبران ثابت قدم ملی پرداختند و نسبت به دو تن از شهدای دخانیات به نام بهروز برزوو ناصردانشگر که در حوادث‌اخیرجان‌باخته‌اند ابرای احترام کردند.

سخنرانان، عطف‌بدرخواست های قبلی خود بار دیگرتاکید کردند که ورود تولیدومصرف سیگارهای خارجی، خیانتی به اقتصاد ملی مملکت ما بشمار میرود و گناه بزرگی است‌که تقاص آن را ملت ورشکسته ایران باید پس بدهد.

در این اجتماع از همه مصرف کنندگان سیگار درخواست شد که دژ نهضت تحریم شرکت کنندوازمصرف سیگارهای خارجی به‌هرنام و صورت خودداری نمایند.

ضمنا باتوجه‌به‌کمبودسیگار داخلی و عدم تولید، و به خاطر سلامتی خود، در مصرف سیگار ایرانی هم صرفه‌جوئی کنند.

به‌اطلاع میرساند محل جدید شرکت تابکم (سهامی خاص) به آدرس زیر منتقل شده است.
میدان ۲۵ شهریور کوچه بهرامی شماره۶۶
تلفن ۸۲۳۴۱۲ -۸۳۶۹۰۳

روزنامه ندای ناسیونالیست
روزهای یکشنبه وچهارشنبه بامطالب تحلیلی منتشر میشود.

بانك داریوش

آگهی استخدام

بانك داریوش تعدادی مامور وصول مطالبات برای اداره حقوقی را باشرایط زیر دعوت به همکاری مینماید:

۱- داشتن تحصیلات ششم ابتدائی وگواهینامه موتورسیکلت
۲- داشتن ضامن معتبر یا سپردن وثیقه ملکی به ارزش چهارصدهزار ریال
۳- انجام خدمت زیرپرچم یا دارا بودن برك معافیت از خدمت
۴- حداکثر سن ۳۰ سال

واجدین شرایط میتوانند بادردست داشتن یك قطعه عکس به اداره کارگزینی بانك واقع‌در میدان ۲۵ شهریور مراجعه نمایند.

ایران غرق در نور گل و شادی

اسکناسها

عکس امام خمینی برستون مجسمه پائین کشیده

ملت وارتش درکنار هم

علیرضا نوری‌زاده

دیشب که شهرها همه گل بود ...

دیشب ،
وقتی چراغها همه روشن شد
من چشمهای سبز کبودت را
از پشت خواب خونی شهرم
دیدم
ـ وقتی تو بیدریغ
از شهر ماگذشتی ورفتی
ما بردگان ننك و جنون‌بودیم
حتی برای تو
ما اشکهای خودرا پنهان کردیم
دیشب ولی
در کوچه هاتمام صداها
سرشار از سرودتو میشد
ـ گلهای سرخ پرپرمان را
ای واژه های شاعر تاریخ
از نو کفن کنید ـ
آنها میان‌باد نشستند
آنها به دست باد شکستند
دیشب
وقتی که شهر
شیرین شد
وکوچه‌ها ، تمامی آن کوچه های خون
گل داد
نور داد
بربام شهر
تو ایستاده بودی
وبا صدای عاشق و سرشارت
افسانه های گمشده را میخواندی
دیگر کسی
تصویر مهربانت را
در پشت ترس و بهتش
پنهان نمی‌کند
مردم شکوهمندترنم
از رستن ورهائی وفریادند
ودر نگاه شهر
آن چشمهای سبزگلدر دارد .
اینك تمام مردم شهرت
پیروز و سربلند و «مجاهد»
اینك تمام مردم شهرت
سرشار و پرغرور و«فدائی»
در دستهایمان
در حرفهایمان
در شعرهایمان
حتی
در روزنامه‌هامان
چیزی شکفته است
چیزی چنان تو زیبا
خونین ولی معطر
چیزی شکفته است
ودرمیان اینهمه آواز
می‌بینم
«دامون» و «عاطفه»
چشم‌انتظار آمدنت
برجاده‌های شرق اساطیری
ایستاده‌اند
دیشب
وقتی چراغها همه روشن شد
من چشمهای سبز کبودت را
دیدم
تهران سه‌شنبه شب
۲۶ دیماه

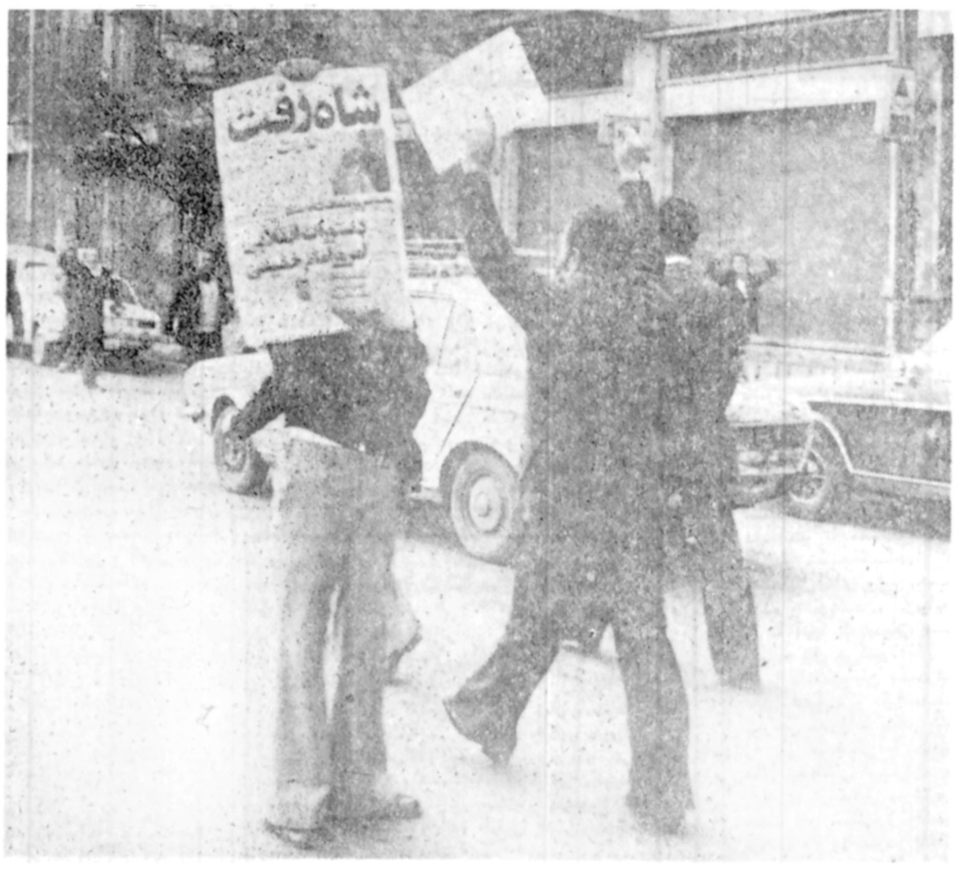

اطلاعات برای نخستین بار خبر را منتشرکرده است

مردم مجسمه یادبود کودتای ۲۸ مرداد را که مظهر ۲۵ سال اختناق و خفقان بود سرنگون کردند

یک صحنه ازشادمانی ها

بختیار: به‌اتکای قانون از هرج ومرج جلوگیری میکنم

دکتر شاپور بختیار نخست وزیر دیروز پس از عزیمت شاه به خارج و ورود به‌نخست وزیری طی پیامی خطاب به هم‌میهنان عزیز گفت :

همانطوریکه‌دربرنامه دولت بطور مشروح بیان داشتم اینجانب در بحرانی ترین‌دقایق حیات کشور قبول مسئولیت اداره آن را نمودم و برعکس دولت های‌پیشین محورفعالیت خود را براساس حکومتی دموکراتیک‌که‌در آن کلیه‌افراد کشور آزادانه بتوانند ابراز عقیده نموده و در امورمربوط بخود و هم میهنشان فعالیت داشته باشند استوار نمودم .

تمام حقوق و سنت های برباد رفته مشروطیت رازنده کردم و در مدت ده روز زمامداری‌با وجود شرایط بسیار دشوارآنچه را که مترقی‌ترین احزاب سیاسی‌می توانند ارائه دهندمن توانستم به ملت ایران تقدیم نمایم .

آنچه راکه باید به عرضتان برسانم آن است که ملت‌ایران در یک پرتگاه بود و نبود قرار گرفته و نتیجه ۲۵ سال اختناق و فساد خشم شما هم‌میهنان عزیز را برانگیخته است .

در این ساعات سرنوشت ساز باید بامنطق و خونسردی به آینده کشور توجه کنید و کینه توزی و خودخواهی را کنار بگذارید ،وقت آن است که ملت ایران ثابت کند که استحقاق آزادی و دمکراسی را دارد .

وقت آن است که ما به جهانیان بفهمانیم‌که کشور ما میتواند یککشور آزادمستقل و دمکرات باشد .

مانباید به حقوق مردمی که باما اختلاف عقیده و اختلاف سلیقه دارند تجاوز نمائیم . ما نباید کاری انجام دهیم که افراد این آب‌و خاک در مقابل‌یکدیگر قرار گیرند ما نباید کاری بکنیم که خدای نخواسته زمزمه های شومی از بعضی از نقاط کشور بگوش برسد.

من به اتکای قانون و به عنوان یک نخست‌وزیر مسئول از تمام اختیارات و امکانات خود برای جلوگیری از هرج ومرج و تجاوز به حقوق‌مردم عمل خواهم کرد . درعین حال که به شما اطمینان میدهم که به اسرع وقت متجاوزین به حقوق ملت مجازات خواهند شد. از شما میخواهم‌که همان طور که‌آیات‌عظام انتقام‌شخصی وتخریب را محکوم نموده‌اند شمانیز به عنوان ایرانیانی‌پاک نهاد وروشن دل گوش به تحریکات عناصر مشکوک و غیر مسئول‌فرا ندهیدو همواره بفکر آینده خود و فرزندان خود باشید.

بسیر طبیعی بنظر میرسد که تحویل یک جامعه بانظام استبدادی به یک جامعه مترقی ودمکرات بدون برخورد میسر نخواهد بود ولی ما بهاندازه کافی قربانی دادهایم جوانان بیش‌از حداز خود گذشتگی نموده‌اند ولی افرادی که پیشا پیش این دگرگونی بنیادی راه گزاف گوئی وخود ستائی را گرفته‌اند اغلب‌ازنمک پروردگان همین دستگاه مخوف میباشند. که من ۲۵ سال تمام در مقابل آن ایستادم و با آن مبارزه نمودم .

همه روزه مردم را به کوچه وبازار کشیدن و دانشجویان و دانش آموزان را از درس و مدرسه منع کردن و کارگران را ازتولیدبازداشتن و با ایجاد خوف و تهدید مردم‌را مرعوب‌نمودن‌برخلاف دین برخلاف‌اخلاق‌وبرخلاف مصالح کشور است .

من به عنوان یک نخست‌وزیر مسئول به قوای‌انتظامی کشوردستور داده‌ام‌که‌عناصر مخرب و آنهائی که در سر هوای تضعیف یا تجزیه‌خاک ایران عزیز را می پرورانند برطبق موازین‌قانونی‌دستگیر و به دادگاه های صالحه بفرستند .

اطمینان کامل دارم که مردم با ایمان و وطن دوست کشور منطق مرا در این روز های حساس درک نموده از همکاری با قوای انتظامی که‌حامی‌وحافظ قانون‌هستند دریغ نخواهند نمود در هر صورت من در انجام وظایف نخست‌وزیری که ثبات و موجودیت کشور را تضمین می‌نماید لحظه‌ای به خود تردید راه نخواهم‌داد ومن‌به عنوان یک ایرانی مبارز که وطن خود را در خطر یافته قبول مسئولیت نمودم باشد که دعای خیر شما و گذشت زمان مرا از بوته امتحان روسفید و سربلند بیرون آورد .

توضیح

درصفحه ۵ روزنامه‌اطلاعات مورخ دوشنبه ۲۵ دی۱۳۵۷در مطلب مصاحبه بابرادر امام خمینی متاسفانه به علت غلط چاپی آقای حاج میرزا محمد ثقفی که یکی‌از علمای بزرگ تهران میباشند کلمه مرحوم، اشتباه شده و ایشان در قید حیات هستند. بدینوسیله از ایشان و عموم خوانندگان پوزش می‌خواهیم .

شاه:مدت سفر بستگی بحالت مزاجی من دارد

لحظه حرکت :شاه‌گریه میکند

خبر عزیمت شاه و ملکه‌فرح درشماره دیروز بطورخلاصه بنظرخوانندگان رسیدو شرح مفصل آن‌که‌ازطرف‌خبرگزاری پارس منتشر شد بشرح زیر است :

تهران ـ خبرگزاری پارس: ساعت ۱۲و۸ دقیقه دیروز اعلیحضرتین در میان بدرقه آقای دکتر شاهپور بختیار نخست وزیر،دکتر جوادسعید رئیس مجلس شورای ملی‌و دکتر علیقلی اردلان وزیر دربار ـ معینیان رئیس دفتر مخصوص ـ بدره‌ای فرمانده نیروی زمینی ـ نشاط فرمانده گارد جاویدان ـ قره‌باغی رئیس ستاد بزرگ ارتشتاران وگروهی ازرجال و شخصیت های مملکتی فرودگاه مهرآباد را ترک کردند . مراسم بدرقه درمیان حزن و اندوه حاضران‌انجام شد و شاه در گفتگوی کوتاهی به خبرنگاران گفتند که تهران را بسوی اسوان درمصر ترک خواهندکرد و چندروز در آنجا استراحت خواهند کرد .

همانطور که به هنگام‌تشکیل این دولت گفته بودم مدتی است که احساس خستگی می کنم و احتیاج باستراحت دارم. ضمنا گفته بودم پس‌از اینکه خیالم راحت شود و دولت مستقر شود بمسافرت خواهم رفت‌و این سفراکنون آغاز می‌شود .

امروز با رای مجلس‌شورای ملی‌که پس از رای سنا داده شدامیدوارم که‌دولت بتواند هم به جبران گذشته و‌همدر پایه‌گذاری آینده‌موفق بشود و برای این کار ما مدتی همکاری و حس وطنپرستی به معنای اشد کلمه احتیاج داریم اقتصاد ما باید راه بیفتد، مردم باید زندگی عادیشان شروع شود وپایه ریزی بهتری برای‌آینده‌بکنیم. سخن دیگری غیر ازحفظ وضع مملکت و انجام‌وظیفه براساس میهن‌پرستی ندارم

در مورد مدت سفر گفتنداین بستگی به حالت مزاجی من دارد و در احل حاضر نمی توانم آنرا دقیقا مشخص‌کنم.

ملکه فرح نیز طی مصاحبه‌ای گفتند اطمینان دارم استقلال مملکت و وحدت ملی همیشه پایدار خواهند ماند و من‌به ملت ایران ایمان و اعتماد دارم. همینطور به فرهنگ ایران زمین اعتقاد دارم و امیدوارم و می‌دانم‌که‌خداوند همیشه پشت و پناه ملت‌ایران خواهد بود .

اعلیحضرتین در حالی که‌از طرف نخست‌وزیرو حاضران بدرقه می شدند باهواپیمای جت ۷۲۷ شاهین درحالی‌که خود هدایت هواپیما را به عهده‌داشتندفرودگاه مهرآباد را ترک کردند. در این سفر امیراصلان افشار رئیس تشریفات شاهنشاهی اعلیحضرتین را همراهی می کند .

تفسیر تاس

مسکو ـ خبرگزاری‌فرانسه ـ تاس خبرگزاری رسمی‌شوروی خبر خارج شدن شاه ایران‌را به این شرح به سراسر جهان مخابره کرد:

«شاه ایران مانند یکفراری کشور راترک گفت » خبر خارج شدن وی‌ازایران هنگامی‌رسما اعلام شد که هواپیمای شاه به سوی «اسوان » در پرواز بود. برعکس ، در اسوان سادات‌به نشانی قدردانی از موضع شاه در گفتگو های مصرواسرائیل از وی بطور رسمی و گریه استقبال کرد.

تاس در پایان گزارش خود اظهارات حضرت آیت‌الله‌خمینی راکه گفته‌اند عزیمت شاه نخستین پیروزی ملت ایران‌در مبارزه علیه رژیم پادشاهی‌است نقل کرد و نوشت هدف نهائی مبارزه رهائی از سلطه خارجی است .

اسوان ـ خبرگزاریها ـ انور سادات رئیس جمهوری مصر به نشانه سپاسگزاری ازحمایت های گذشته مالی و نفتی شاه ایران نسبت به دولت خود استقبال باشکوهی از شاه و همسرش که پس از ترک‌ایران واردا‌سوان شده بودند بعمل آورد. شاه در سر راه خودبه ایالات‌متحده در اسوان توقف کرده است.

پس از پیاده شدن شاه از هواپیمادر حالیکه آثارخستگی ازچهره‌اش‌نمایان بود باسادات دست داد رئیس جمهوری‌مصر او‌رادر آغوش کشید و بوسید سادات با فرح نیز که از چهره‌اش خستگی مفرط نمایان بود، اما می کوشید لبخند ضعیفی‌برلب داشته باشد دست داد.

شاه در اسوان با تشریفات کامل نظامی استقبال و ۲۱ تیر توپ شلیک شد.

دیشب‌از سوی انورسادات وجهان‌سادات همسر او ضیافت شامی در هتل محل اقامت‌شاه داده شد. قبل از شام، شاه و سادات به مدت ۲۰ دقیقه‌بطور خصوصی مذاکره کردند.

مقام های آگاه در اسوان گفتند در طول اقامت شاه در اسوان که‌معلوم نیست چه مدت طول خواهد کشید ، انور سادات نیز در هتل «اوبروی» محل اقامت شاه بسر خواهد برد.

شخص سادات از سفر شاه لطمه خواهد خورد و‌مخالفین عرب سادات باو حمله‌خواهند کردو خواهند گفت که‌سادات از دیکتاتور حمایت کرده‌است. در عین‌حال در وهله اول‌مصر تقاضای چنین سفری را نکرده است لذا چنین نتیجه‌گیری می شودخود شاه و یا امریکائیها تقاضای‌این سفر را کرده‌اند زیرا گفته میشود که آن ها میخواهندخروج‌شاه از صحنه سیاسی ایران بصورت یکفرار محترمانه‌صورت گیرد و توقف کوتاهش‌در مصر احتمالا‌چنین هدفی را ایجاب خواهد کرد. خبرنگار بی‌بی‌سی در گزارشش مینویسدشاه ایران شاید برای همیشه ایران را ترک کرده باشد.

گفتگو با ولیعهد

پایگاه‌هوائی لوبک ـ(تکزاس) خبرگزاری‌فرانسه ـ رضاپهلوی ولیعهدایران‌در گفتگوئی باپک روزنامه نگار «لوبک» گفته است که خیال می کند پدرش باردیگر به ایران بازخواهد گشت.

رضا پهلوی اضافه کرده‌است: امیدوارم که بزودی اوضاع روبراه شود اما هنوز نمیدانم که پدرم قدرت سابق خود را بدست خواهد آورد یاخیر.در حال‌حاضر تمام کارها دردست دولت جدید (بختیار) است.

آیت‌الله قمی پیشنهاد عضویت شورای سلطنت را نپذیرفتند

بقرار اطلاع شرکت یک شخصیت روحانی‌درشورای نیابت سلطنت در نظر گرفته شده بود و بهمین مناسبت ازعلامه حضرت آیت‌الله‌محمد تقی قمی، رهبر تقریب‌مذاهب اسلامی نیز دعوت بعمل‌آمده بود. لیکن ایشان به‌خاطر حساسیت مسئولیت خطیری که در این سازمان بزرگ مذهبی داشته، پیوسته‌نهایت مجاهدت را بخرج داده تاازهرگونه فعالیت در شئون دیگر مخصوصا امورسیاسی احتراز جوید، از قبول این دعوت امتناع ورزیده است.

سازمان ملی دانشگاهیان ایران اعلام کرد :

۳ محل حرکت راه‌پیمائی دانشگاهیان

سازمان ملی دانشگاهیان ایران‌دربیانیه‌ای ازدانشگاهیان دعوت کرد تا در راهپیمایی اربعین حسینی شرکت نمایند. محل حرکت دانشگاهیان برای شرکت در این‌راه پیمایی ازسه دانشگاه تهران، پلی‌تکنیک و تربیت معلم خواهد بود .متن بیانیه سازمان ملی دانشگاهیان چنین است :

در تائید دعوت علماء اعلام و روحانیون‌تهران‌مبنی برشرکت در راهپیمائی اربعین حسینی‌که از طرف آیت‌الله خمینی‌وظیفه شرعی و ملی تشخیص داده شده است سازمان ملی دانشگاهیان ایران از تمام دانشجویان و کارکنان و استادان دانشگاه‌هاو موسسات آموزش عالی دعوت میکند تا در این لحظات حساس‌و روز های تاریخی با شرکت در این راهپیمایی جزئی‌از وظیفه‌خود را در به ثمر رسانیدن انقلاب بزرگ ملت ایران انجام دهند و ضمن بزرگداشت شهادت سرور آزادگان‌خاطره شهدای راه آزادی ایران را که جان در کف علیه استبدادو استعمار و استثمار دلیرانه مبارزه کرده و برای بارور کردن درخت آزادی خون خود را نثار کرده‌اند زنده نگهدارند .

پیروز باد مبارزات ملت قهرمان ایران به رهبری امام خمینی درود ملت ایران به‌تمام شهدای راه آزادی .

هیئت دبیران‌موقت سازمان ملی دانشگاهیان .

شاه وملکه در بین اندوه واشک بدرقه کنندگان تهران را ترک کردند

تهران خبرگزاری پارس : گزارش خبرنگار ما حاکیست که شاهنشاه پس‌از عزیمت از کاخ‌نیاوران‌به‌فرودگاه مهرآباد در پاویون سلطنتی مدتی در انتظار رای‌اعتماد مجلس‌شورای ملی ماندند تاآقای دکتربختیار نخست‌وزیر و آقای دکتر جواد سعید رئیس مجلس شورای‌ملی به فرودگاه مهرآباد رفتند و شاهنشاه پس‌از اطلاع از رای اعتماد مجلس شورای ملی به دولت ومدتی مذاکره با نخست وزیر در میان فضای پر حزن و اندوه حاضران‌که اکثرا اشک های خودرا از دیگران پنهان می داشتند تهران را به قصد مصر ترک گفتند اعلیحضرت هنگام عزیمت‌لباس تیره‌شخصی بتن داشته وعلیاحضرت کت و دامن و کلاه کرم و کیف و کفش قهوه‌ی پوشیده بودنددرموقعی که اعلیحضرتین با بدرقه ـ کنندگان خدا حافظی میکردند عده‌ای از افسران مشایعت ـ کننده خودرا‌به پای‌اعلیحضرت آویخته و در حالی که گریه میکردند به‌اندوه فضای‌فرودگاه افزوده بودند و حتی این‌صحنه ها چند بار باعث شد که اعلیحضرتین نیز متاثر شوند.

استاندار زنجان استعفا کرد

زنجان ـ در پی اعلام همبستگی کلیه کارکنان‌استانداری زنجان با نهضت مردم ایران ، کسب اطلاع شد که حسن فرجادی استاندار زنجان از مقام خود استعفا کرده است .

از قرار معلوم علت استعفای وی عدم همکاری وزارت کشور و ضعف شهربانی زنجان بوده است .

همچنین شایع است که علیرضا مهرزاد معاون‌سیاسی و اداری استانداری زنجان از مدتی قبل به خارج از کشور رفته است .

اعلامیه حضرت آیت‌الله العظمی شریعتمداری

هیچکس نمی‌تواند بدون اجازه حکام شرع در مجازات افراد اقدام نماید .

بسم الله الرحمن الرحیم

در این موقع حساس که موج خروشان آزادیخواهی و استقلال و رهائی از نظام طاغوتی و استبداد باوج خود رسیده و جامعه مسلمان ایران یکپارچه بسوی برقراری حکومت عدل و نظام عادلانه اسلام پیش میرود یادآوری نکاتی چند بعموم مسلمانان ضروری می‌نماید

۱ـ شنیده می‌شود که دستهائی مرموز و ناشناخته واحتمالا تحریک‌شدگانی ساده‌دل با نوشتن مطالبی بر در و دیوار و یا با نشر اعلامیه‌هائی مجعول و بی‌امضاء درصدد برآمده‌اند که جوانان غیور مسلمان مارا به‌انتقامجوئی‌ازافرادی وادارند که بآنان‌اسم‌سازمانی و یا اعوان و انصار ظلمه داده‌اند و از این طریق مردم را تحریک به اتلاف اموال‌وآتش‌زدن منازل و حتی کشتن‌اینچنین اشخاصی می‌نمایند و چه‌بسا ممکن‌است زنان و کودکانی بیگناه نیز در این میان دربدر گردیده و یا مجروح و مقتول گردند عموم مردم مسلمان باید بدانند که در مسیرنهضت اسلامی تمام اعمال و کردار انقلابی باید مطابق موازین شرع و قانون حق بوده و هیچکس نمی‌تواند بدون اجازه حکام شرع و مراجع تقلید مستقیما در تنبیه و مجازات افراد اقدام نماید . دست زدن بچنین اعمال نه‌تنها ممکن است از حدود و موازین اسلامی خارج باشد بلکه دشمنان ما انجام اینگونه اعمال را نمایانگر تدین واقعی و تمدن اصیل اسلامی قلمدادخواهند کرد واین بسیار خطرناک است . البته حساب کسانی که سالیان دراز برمردم مظلوم و در بند کشیده ما تعدی و ظلم روا داشته و با فرزندان عزیزمانرا گلوله‌باران نموده و بخاک و خون کشیده‌اند از دیگران جداست و مسلماً آنان باید به مراجع تقلید معرفی شوند تا ترتیب مجازات و عقوبتشان داده شود . اینک تاکید می‌کنیم که باید حاکم شرع دستور مجازات خاطیان و جنایتکاران رابدهد بدین‌علت‌است که خدای ناکرده دراثر عدم تشخیص گناه و میزان عقوبت ، کمترین بیعدالتی وظلم حتی درمورد دشمنان مانیز صورت نگیرد . خداوند متعال می‌فرماید :

« ولا یجرمنکم شنأن قوم علی الا تعدلوا اعدلوا هو اقرب للتقوی واتقواالله ان الله خبیر بماتعملون »

یعنی نباید خصومت و دشمنی قومی شمارا به بیعدالتی بکشاند و از حدود عدالت خارج شده بمرز ظلم برسید . باعدالت رفتار کنید که عدالت به تقوی و پرهیزکاری نزدیک است و از خدا بترسید که او بآنچه که شما عمل می‌کنید آگاه است .

لذا مردم مسلمان نه تنها خود باید با حدود و موازین شرعی قدم بردارند بلکه باید کاملا هشیار ومراقب‌باشند که‌ایادی استعمار و استبداد با تمسک بچنین توطئه‌ها و اعمال خطرناک ممکن است در صفوف متشکل مردم رسوخ نموده و جهت تفرقه‌اندازی و ایجاد هرج و مرج ، نهضت اصیل اسلامی را از مسیر صحیح آن منحرف نمایند .

۲ـ مردم‌مسلمان باید بهارتش‌ایران احترام بگذارند و با محبت و برادری با آنان رفتار کنند و برخوردوستانه داشته باشند و متعرض‌آنان نگردند البته همانگونه که قبلا اشاره شد حساب کسانی که بمردم آتش گشوده‌اند حسابی دیگر است . و ارتش مسلمان ایران نیز باید متقابلا وظیفه خودرا در لباس سربازی و موقعی که دارد بخوبی بشناسد که وظیفه‌او تنها دفاع و مقابله با دشمنان خارجی ایران و حفظ سرحدات‌است و نباید بروی هموطن مسلمان خود تیراندازی کند و با خشونت نشان دهد .

۳ـ بخاطر ادامه و استمرار نهضت آزادیخواهی و حق‌طلبی ، در اغلب نقاط‌ایران گروهی ازهموطنان مسلمان و مجاهد ما ، چه در اثر اعتصابات و چه در اثر حمله‌وحشیانه مامورین مزدورو از خدا بی‌خبر ، خسارات و لطمات مالی فراوان دیده و یا اینکه مصدومین و مجروحین بسیاری برجای مانده‌اند و نیز خانواده‌هائی با از دست دادن بهترین عزیزانشان بدون سرپرست و نان‌آور گردیده‌اند لذا بسیار شایسته و مرضی خداوند خواهد بود که مسلمانان امسال از انجام پاره‌ای از اعمال مستحبی ومسافرتهائی‌که واجب نیست خودداری نموده و هزینه آنهارا باشخاص و موارد فوق اختصاص دهند و بدانند که در شرایط خطیر و سرنوشت ساز کنونی تعاون و معاضدت با هموطن مسلمان خود نزد خداوند پاداشی عظیم خواهد داشت و ممکن است برای سهولت و بهتر انجام شدن کار درهریک از بلاد هیئتی از علمای محترم و افراد نیکوکار و خیر تشکیل شود تا این برنامه را دنبال نمایند .

۴ـ مسئله‌مهم دیگری‌که لازم است تذکر داده شود موضوع مراقبت از امنیت شهرها و بلاد و تامین‌نیازمندیهای اولیه مردم و ارزاق عمومی است . در این خصوص باید با نظر هیئتی از معتمدین و علمای بلاد ، در هرکجا که احتمال ناامنی وجود داشته باشد مردم هرمحل باخودیاری یکدیگر و با تعیین نوبت وکشیک مراقب و مواظب امنیت شهرها و دهات‌باشند وازاموال ونوامیس مردم حراست کنندکلکم راع وکلکم مسئول عن رعیته و همچنین این هیئت‌نیازمندیهای لازم هر محل را مورد مطالعه و رسیدگی قرار داده و نحوه تهیه ارزاق عمومی و راههای فروش و توزیع آنهارا باطلاع‌مردم برساند و نسبت به ترخیص اینگونه از نیازمندیها و ارزاق که در گمرکات در شرف فساد و نابودیست تدابیری‌اتخاذنمایند تاهم اموال مردم مسلمان تلف نشود و هم یکنوع قحطی و کمبود بوجود نیاید و همچنین جامعه محترم پزشکان هر شهر و داروخانه‌ها و گروههای امداد ملی همانگونه که وظیفه انسانی و اسلامی آنهاست دررسیدگی به مجروحین و مصدومین و بیماران و مستضعفین مخصوصا دراین فصل سرما نهایت کوشش و محبت را معمول دارند و مسلما فداکاری ومجاهدات همگان بویژه پزشکان محترم در این برهه از تاریخ مبارزات ملی بسیار ارزنده و قابل تحسین است .

از خداوند قادر متعال‌دفع شراشرار‌واجانب و نابودی استعمار و استبداد و برقراری نظام عادلانه اسلامی و سربلندی و پیروزی ملت مجاهد و مبارز و مسلمان ایران را مسئلت داریم .

اللهم انصرالاسلام والمسلمین وادفع عنهم شرورالاعداء والمنافقین امین یارب العالمین

[illegible]
۱۳۵۷/۱۰/۲۵
برابربا
۱۶ صفر ۱۳۹۹

مجالس ترحیم

کل نفس ذائقة الموت

بمناسبت درگذشت مرحومه بانو فخرالحاجیه خواهر گرامی حضرت حجةالاسلام و المسلمین آقای حاج آقا مهدی حایری تهرانی مجلس ترحیمی در روز پنجشنبه ۲۸ دیماه از ساعت ۲تا۴ بعداز ظهر درمسجد ارک منعقد خواهدشد شرکت آقایان علماء و روحانیون معظم و سایر طبقات موجب تسلیت خاطر بازماندگان است .

محمد تقی فلسفی

آ ـ ۹۰۷۵

انالله و اناالیه راجعون

با نهایت تاسف وتاثر درگذشت بانوی باتقوی و فضیلت فخرالحاجیه حاج ملاحاجی (طاهری) صبیه مرحوم آیت‌اله فقید حاج شیخ عباس حایری تهرانی را باستحضار فامیل محترم و دوستان و آشنایان می‌رساند .

مجلس ترحم آن مرحومه در روز پنجشنبه ۲۸ دیماه ۲تا۴ بعداز ظهر درمسجد ارک ومجلس زنانه در همان ساعت درمنزل آقای شریعتی واقع در خیابان امیرآبادشمالی خیابان هفتم، بن‌بست هفتم پلاک ۱۴۴ منعقد می‌باشد، امید است باشرکت خودتان روح آن‌مرحومه راشاد فرمائید

خانواده‌های : حایری تهرانی، حاج ملاحاجی، طاهری، هبوطی، عالمی، شریعتی، میرابوالفتحی، رضوی ، شریف عسگری، اخوان، عارفی، شهرام، مجد، امیدوار، برقعی ، دهاء، هاشمی، حسینی، هادیانی، ساعتچی .

آ ـ ۹۰۷۵

اطلاعات ـ مصیبت وارده را بخانواده‌های محترم حائری تهرانی وحاج ملاحاجی وسایر خانواده‌های وابسته تسلیت می‌دهد .

خانواده‌های آقاولی، فرساد، فاضل تونی، اشتوداخ، رخشانی، عماری، محاوجی، هوشمند افشار، محجوبی ، سپانلو وخانواده‌های وابسته .

با نهایت تاسف وتاثر درگذشت بانوی نیکوکار شادروان مرحومه محترم خانم سپاناوی قاجاریه فرساد، مادر گرامی دکتر سیامک آقاولی وهمشیره آقایان ابوتراب و یدالله فرساد را به‌اطلاع اقوام وبستگان می‌رساند. بعلت‌مشکلات رفت وآمد وطبق وصیت‌آن‌مرحومه مراسم ختم برگزارنشده و مخارج آن صرف امور خیریه خواهد شد .

آ ـ ۱۸۸۵۳

اطلاعات ـ مصیبت وارده را بخانواده‌های عزادار تسلیت می‌دهد .

بدینوسیله فوت مرحوم همت‌اله مشیری فرزند حاج محمد آقا مشیری را در ابوانکی باطلاع خویشاوندان و دوستان می‌رساند مجلس ختم آن مرحوم روز پنجشنبه ۲۸ دیماه جاری از ساعت ۲ الی۴ بعد از ظهر در مسجدجامع ابوانکی منعقد می‌باشد .

خانواده‌های مشیری، امیری، سعیدی، دانش و بستگان.

آ ـ ۵۷۷۶

اطلاعات ـ به خانواده‌های عزادار مصیبت وارده را تسلیت می‌دهد .

بااندوه فراوان درگذشت بانو گوهرالملوک سهرابی همسر مرحوم آقای محمد جوان (عادل‌الدوله) را باطلاع کلیه‌بستگان و آشنایان میرساند.

هزینه برگزاری مجلس ختم آن مرحومه صرف امورخیریه خواهد شد .

خانواده‌های جوان ـ سهرابی ـ آصفجام ـ گلسرخی ـ اسماعیل‌بگی شیرازی ـ بازرگان دیلمقانی ـ صرافزاده ـ نجم‌آبادی ـ امیرعطائی.

آ ـ ۹۰۶۹

اطلاعات ـ مصیبت وارده را بخانواده‌های عزادار تسلیت میدهد.

بانهایت تاسف درگذشت همسر ارجمند و پدر عزیزمان‌مرحوم سیدعلی خدائی‌فر را بطلاع میرساند.

مجلس ترحیم آن مرحوم از ساعت ۲الی۴ بعدازظهر روز پنجشنبه ۲۸ دیمه ـ ۱۳۵۷ در خانقاه صفی علیشاه برگزارخواهد بود.

عشرت خدائی‌فر ـ مهندس حسین خدائی‌فر ـ حسن خدائی‌فر ـ شهین دخت خدائی‌فر .

باکمال تاسف درگذشت مرحوم سید علی خدائی‌فر رابه‌اطلاع میرساند.

مجلس ترحیم زنانه ومردانه از ساعت ۲الی۴ بعد ازظهر روز پنجشنبه ۲۸ دیماه ـ ۱۳۵۷ در خانقاه صفی‌علیشاه برگزار خواهد شد.

خانواده‌های: خدائی‌فر ـ ایمانیان ـ قاسم‌زاده ـ معی ـ مهدی ـ مدحی ـ شیرخدائی ـ اعتضادی ـ رحمانی ـ احمدی ـ تبسچی ـ صنعتکار ـ افخمیان ـ باقری ـ تقدیسیان ـ طهماسبی ـ امیدفر ـ علاهبند ـ شاه‌علی ـ باکوچی ـ اخوان ـ خرازی ـ عسکری ـ دربندی وخانواده های وابسته .

ا ـ ۹۰۱۵

اطلاعات ـ مصیبت وارده را بخانواده‌های عزادار بویژه بازماندگان انمرحوم تسلیت میدهد.

باقلبی اکنده از اندوه درگذشت پدر بزرگوارمان آقای ابوالقاسم شیرازی بزرگ خانواده را باستحضار خویشاوندان و دوستان گرامی میرساند. مجلس ترحیم مردانه و زنانه آن‌مرحوم روز پنجشنبه ۲۸ر۱۰ر۵۷ از ساعت ۳الی۵ در مسجد ولی عصر واقع در خیابان حشمت‌الدوله برگزار میگردد.

خانواده‌های: شیرازی ـ مایلی ـ میرخان ـ مهاجرپور ـ خرمشاهی ـ حقیقی ـ تنها ـ شیخان ـ نجم‌آبادی ـ بهارلو ـ تقوی ـ عطاردیان ـ بازرگن ـ اخوت ـ فرید ـ کمیلی ـ دفتریان ـ بهدین ـ کاظمی‌زاده ـ شیری ـ نیکپور ـ انوشه.

آ ـ ۹۰۱۷

اطلاعات ـ مصیبت وارده را بخانواده‌های عزادار تسلیت میدهد.

هو الحق

خانواده‌های جلیل مژدهی، امیر جلیل مژدهی، معدل‌مژدهی، مقدر مژدهی، مژدهی، پیشوا، ثابت، امیر خلخالی، رفیع، ویشکائی، شاپوریان، انتظام سلطانی، ایمن‌آبادی، طالبی ، ناصر شریف، پوررسول، کاشانی، خام‌آذر ، نبی‌نیا ،صیقلانی، بابازاده، حاج عباس محمدی .

بانهایت تاثر وتاسف فوت مغفور مبرور جنتمکان خلدآشیان آقای حاج میرزا حسینخان جلیل مژدهی بزرگ خاندان جلیل مژدهی را که عمری بپاکی و نیکنامی بسر برده‌اند به‌اطلاع می‌رساند مجلس ترحیم زنانه ومردانه آن مرحوم روز پنجشنبه ۲۸ دیماه ازساعت ۲ الی۵ بعدازظهر درمنزل شخصی به‌نشانی زیر برگزار خواهد بود .

اقدس، محمود، فردوس ، اسفندیار جلیل مژدهی ، عبدالعلی جلیل مژدهی، عباس معدل مژدهی .

خیابان‌قدیم‌شمیران روبروی‌سینماپاسیفیک‌انتهای‌کوچه‌انوار

آ ـ ۹۰۷۷

اطلاعات ـ؟ مصیبت وارده را بخانواده‌های عزادار بویژه بازماندگان آن‌مرحوم تسلیت می‌دهد .

جهت فقدان برادر ارجمندم احمد شیوا دراهو از مجلس تذکری روزپنجشنبه ۲۸دیماه ۵۷ ازساعت۳تا۵ بعد از ظهر در عباس‌آباد خیابان سیبویه جنوبی شماره ۹تشکیل میشود مراتب را به اقوام و خویشان و دوستان و آشنایان اعلام می نمایم .

شیخ‌الاسلامزاده وکیل دادگستری

اطلاعات ـ ببازماندگان آنمرحوم تسلیت می‌دهد .

با نهایت تاسف وتالم فوت ناگهانی مشهدی محمدزینعلی بزرگ خانواده زینعلی را باطلاع می‌رساند مجلس ترحیم‌آن مرحوم در مسجد وفا واقع در شوش شرقی‌خیابان‌شهرزاد از ساعت ۲ الی۴ بعد از ظهر روز پنجشنبه ۲۸ر۱۰ر۵۷ منعقد می‌باشد .

آ ـ ۵۸۲۳

محمد و علی‌اصغر زینعلی وخانواده‌های وابسته

اطلاعات ـ ببازماندگان آن‌مرحوم تسلیت می‌دهد .

بانهایت اندوه و تاسف درگذشت شادروان بانو میمنت الحاجیه شهیدی رابإطلاع فامیل و آشنایان و همشهریان‌محترم میرساند، مجلس‌ترحیم‌مردانه وزنانه‌آن فقیده سعیده روزپنجشنبه بیست و هشتم دیماه از ساعت ۱۰ صبح تا۷ بعد ازظهر در منزل آن مرحومه واقع‌درخیابان امیرآباد شمالی خیابان مجد شماره ۱۴ منعقد میباشد.

الاحقر سید علی اصغرخوئی. الاحقر سید ابراهیم علوی خوئی. اماهی‌خوئی. ورهرام. مجتهدی.

خانواده های : شهیدی . رباحی . شفیعی. شریف . باکروان. وزیری. امجدی. خواجه‌ای. منصور. امیری . امین هنجنی . تمجیدی. آریا. آرین‌پور. فاطمی. دبیر. اسکوئی.بیات ماکو .آیت‌الهی.مرجعی. مقبره. آل‌یعقوب. هوشمنداد. هاشمی. ضرغام. پاسبانی. سمیعی. برقعی. امیرلک. سیستانی. امینی . شجره. مقدم. جوانشیر. بصیری.

آ ـ ۱۸۸۹۰

اطلاعات ـ مصیبت وارده را بخانواده های عزادار بویژه بازماندگان آنمرحومه تسلیت میدهد.

بانهایت تاسف و تاثر درگذشت ناگهانی آقای نوروز ندیری رابإطلاع دوستان و آشنایان میرسانیم. مجلس ختم زنانه و مردانه آنمرحوم روز پنجشنبه ۲۸ دیماه از ساعت ۲ر۵ تا ۴ر۵ درمسجد فخرالدوله واقع در دروازه شمیران منعقد می باشد، ضمنا مراسم شب هفت آنمرحوم روز یکشنبه اول بهمن ماه از ساعت ۲ر۵ الی ۴ر۵ در سالن شماره ۴ بهشت زهرا برقرار می باشد.

خانواده های: ندیری. امانی. کاظمی جوستانی.اسماعیلی. لازمپور. مهرآموز. فاتحپور. مبصر. تقی ندیری. چرمچی . طاهری. شجاعی. تاجبخش. کلهر.

آ ـ ۱۸۸۵۲

اطلاعات ـ مصیبت وارده را بخانواده های عزادارتسلیت میدهد

با نهایت تاسف درگذشت عزیز از دست رفته شادروان میرقاسم حوائجی را به‌اطلاع دوستان و آشنایان‌وهمکاران می‌رساند مجلس ختم آن‌مرحوم روز پنجشنبه ۲۸ر۱۰ر۵۷ از ساعت ۳ بعداز ظهر الی۵ بعداز ظهر درمنزل آن‌مرحوم واقع درخیابان ابوسعید کوچه یکم پلاک۹۹ برگزارمیگردد.

خانواده‌های حوائجی، خمسه‌پور ، محسن‌زادگان ، فتح‌الله‌زاده ، محتشمی ، فتحیه .

یادبود

مهر تو در وجودم وعشق تو در دلم
باشیر اندرون شد وباجان بدر رود

چهلمین روز درگذشت مادر عزیز خودرا باطلاع‌میرساند روانش شاد وخاطرش گرامی‌باد بنابوصیت آنمرحومه هزینه مراسم یادبود بین محتاجان تقسیم خواهد شد.

فخرالدین ابوالمعالی

آ ـ ۸۹۴۹

ملتی یابد سعادت کز خیانت پاک باشد
درنبرد خائنین پرمایه‌و بی‌باک باشد
تن رها سازد زقید مستبدین سیه دل
در طریق رادمردی رهروی چالاک باشد

بیادبود فرزند مجاهد و مبارزمان غلامحسین صاحب اختیاری دانشجوی سال آخر دانشگاه صنعتی‌تهران کهبوسیله مامورین سیه‌دل به شهادت رسیده مجلسی از ساعت۲ر۵ تا۴ر۵ بعد ازظهر روز پنجشنبه ۲۸ دیماه ۱۳۵۷ در سالن‌شماره ۲ بهشت زهرا منعقد میباشد.

جواد صاحب اختیاری و خانواده

آ ـ ۹۰۱۹

تسلیت

هیئت انجمن پیروان قرآن تهران و حومه درگذشت بانو مشکوة را بعموم بازماندگان بویژه فرزندان آن‌مرحومه آقایان اردشیر مشکوة، غلامحسین مشکوة، اسمعیل‌مشکوة، حبیب مشکوة و سید شمس‌الدین مشکوة تسلیت می‌گویند.

دکتر ناصر ناصری ، مهدی اسداللهی ، سید محمود موسوی، شیخ محمد محمودی، محمد رضا علمدار،محمود علمدار، داود دادو، الاحقر شیخ‌علی اصغر تربتی .

سرکار خانم فاطمه جباری

مصیبت وارده را صمیمانه تسلیت میگوئیم.

همکاران شما در آرشیوخبر

حادثه ناگوار فوت امین عزیز که یکرنگی وپاکیش زبانزد همه بود، موجب تاثر فراوان گردید ، این مصیبت جانگداز را به برادرمان رضا و خانواده محترم جمالان تسلیت عرض می‌کنیم .

دانشجویان دانشکده توانبخشی و رفاه اجتماعی

جناب آقای محمد رضا شاهمیری قائممقام مدیرعامل بنیاد نیکو کاری

باکمال تاثر ضایعه درگذشت والد گرامی جنابعالی را از سوی خود و کلیه کارکنان فنی و اداری شعبه بنیاد در گیلان تسلیت میگویم.

احمد علیدوست

مشهد ـ آقای هاشم علوی طوسی وبانو

خبر درگذشت جانگداز پسرخاله عزیز حمید علوی طوسی غم دیگری به غمهایمان افزود، این غم جانکاه راچگونه می‌شود تحمل کرد، همچون غمهای جانکاه هر روز وهر شب باقی مقایتان . . .

تهران ـ ایرج ابراهیمی . جلیله جدیدی

جناب آقای قاسم ایزدی و بانو

شریک غمتانیم و صمیمانه تسلیتتان میگوئیم .

انوری‌پور ـ حقی

جناب آقای قاسم ایزدی و بانو

اندوه بزرگی است تسلیت ما را بپذیرید.

آناهید و گورگن بالیان

جناب آقای قاسم ایزدی و بانو

مصیبت وارده را صمیمانه تسلیت میگوئیم .

اشرف و مهدی کریمزاده

همشهریهای عزیز خانواده‌های محترم امینیان ـ اختری ـ نکائی ـ جلالی

شهادت عزیزان شما را صمیمانه تسلیت می‌گویم.

دکتر مهدی عالمی

جناب آقای مهندس بردبار

ضمن ابراز همدردی وتاسف فراوان مصیبت وارده را به آن‌جناب وخانواده محترم صمیمانه تسلیت میگوئیم.

خانواده خدام

مجالس وعظ وسوگواری

بسمه تعالی ـ ان‌الحسین مصباح‌الهدی

طبق معمول سنوات قبل از روز پنجشنبه شب اربعین تا آخر ماه صفرالمظفر از ساعت سه‌ساعت بعداز ظهر در منزل‌حضرت آیت‌الله‌العظمی حاج شیخ ابوالحسن مجتهد نجم‌آبادی دامت‌برکاته مجلس عزاداری و سوگواری حضرت سیدالشهدا علیه‌السلام‌تشکیل ومنعقد میشود البته علاقمندان بحضرت رسول ص در این مجلس شرکت خواهند فرمود.

کمال‌الدین نجم‌آبادی ـ دکتر منوچهر سلیمی وکیل مجلس
جمال‌الدین نجم‌آبادی

مواد پلاستیک بادی

پلی‌اتیلن‌آلمانی موجوداست صبحها ۳۹۱۴۶۹و ۳۱۵۵۱۵

آ ـ ۸۹۷۹

بسمه تعالی

اعلامیه حضرت آیت‌اله اصفهانی

روز جمعه ۲۹ر۱۰ر۵۷ مصادف با اربعین سالار شهیدان حضرت امام حسین علیه‌السلام باین منظور و یادبود شهداء نهضت مقدس ملت مسلمان ایران صبح ساعت ۸ از میدان کلانتری خیابان دلگشا راهپیمائی شود البته باسعی وکوشش عموم مومنین و از خداوند متعال قطع ایادی ظلم وستم و چپاولگران وعمال واتباع آنها که جان ومال این ملت ستمدیده را به یغما برده‌اند و فعلا در شرف سقوط است مسئلت نموده‌که هرچه‌زودتر باهداف عالیه که آمال وآرزوی ملت ایران و جامعه روحانیت بالاخص زعیم عظیم‌الشان حضرت آیةالله‌العظمی خمینی مدظله می‌باشدو موجب خشنودی حضرت‌ولی‌عصر عجل‌الله‌فرجه الشریف خواهد بود .

محمد رضا الحسینی الاصفهانی

مینی‌مایتر سبز شماره ۵۵۷۶۲ تهران ـ ب همراه مدارک و اسناد بسرقت رفته‌خواهشمند است باشماره ۶۳۰۵۶۲ تماس بگیرید.

ا ـ ۹۰۶۵

تقویم اطلاعات
ساعات شرعی
استخراج دکتر ریاضی کرمانی

چهارشنبه - بیست و هفتم دی ماه ۱۳۵۷
هجدهم صفر ۱۳۹۹-هفدهم‌ژانویه ۱۹۷۹
اذان مغرب . . . . ساعت ۵و ۳۳ دقیقه
اذان صبح (فردا) . . ساعت ۵ و۳۸ دقیقه
طلوع آفتاب (فردا). . ساعت ۷ و۱۰ دقیقه
ظهر شرعی (فردا).. ساعت ۱۲ و۱۶ دقیقه
اذان مغرب (فردا) . . ساعت ۵و ۳۴ دقیقه

امام خمینی :

واژه‌مارکسیست اسلامی در انقلاب ایران تناقض آشکار است

بیروت - خبرگزاری فرانسه- حضرت آیت‌اله خمینی رهبر شیعیان ضمن مصاحبه‌ای که‌در روزنامه لبنانی « اللوا »انتشار یافته گفته‌اند هنگامی که یك دولت اسلامی در ایران تشکیل شود مارکسیست ها در بیان عقاید سیاسی و اجتماعی خود آزاد خواهندبود ، امانمی‌توانند علیه کشور توطئه کنند.

دراین مصاحبه حضرت آیت‌الله گفتند که هرگز بین ملت مسلمان که بر ضدشاه مبارزه میکند و عناصر مارکسیستی چه افراطی ویاغیر افراطی هیچگونه همکاری‌وجود نداشته است .

رهبر شیعیان افزودند : من پیوسته مسلمانان را از همکاری سازمانی با عناصر مارکسیستی برحذر داشته‌ام و ازاین‌رو به کاربردن واژه « مارکسیست اسلامی » در مورد انقلاب‌ایران یك تناقض آشکار است .

حضرت آیت‌اله در پاسخ یك‌سئوال دیگر گفتند کــه میان آمریکاو شوروی‌هیچگونه فرق و امتیازی قایل نیستند و افزودند : ما هرگونه رژیمی‌را که زیر ظواهر آزادیخواهی در حقیقت یك رژیم دیکتاتوری باشد رد می‌کنیم.

رهبر شیعیان سئوال دیگر اللوا مبنی براین که آیاایران خودرا در حال جنك با اسرائیل خواهد دانست پاسخ مثبت‌دادمو گفته‌اند اسرائیل سر زمین‌یك ملت مسلمان را غصب کرده‌و هنوز هم‌به‌جنایات بیشماری‌علیه ملت فلسطین دست میزند و باین ترتیب دشمن ملل‌اسلامی است ؛

حضرت‌آیت‌اله خمینی درپایان مصاحبه اظهار عقیده کرده‌اند که ملت عرب‌بایدعلیه استعمار از تمام جهات مبارزه کند چرا که استعمار ستمکار ترین و بیرحم ترین دشمن اسلام‌است اعراب همچنین باید به خطر صهیونیسم پی برده از سازمان مقاومت فلسطین که‌راه مبارزه مسلحانه علیه صهیونیسم را پیش گرفته‌است پشتیبانی‌کنند.

رادیو لندن طی تفسیری گفت :

سرنوشت شاه، حکام عرب را نگران ساخت

رادیولندن : اوضاع ایران و سرنوشت رژیم شاه شدیدا رهبران بسیاری از کشور های عرب را نگران کرده است کشور های عرب با نگرانی حوادث ایران را دنبال میکنند و بسیاری از همسایگان عرب ایران از خود میپرسند آیا حوادثی شبیه تحولات ایران دردیگرکشورها تکرار خواهد شد پویائی سنت های اسلامی توانست چنان تغییراتی را در ایران ایجاد کند در سراسر جهان عرب کسب امتیاز کرده است اما تغییراتی که مسلمین‌با طغیان خود ایجاد کردند زنگ های خطررا نیز بصدادرآورد بخصوص در عربستان‌سعودی که حوادث ایران سردرگمی ایجاد کرده و به مثابه‌تهدیدی بشمار میرود ایران متحد باثبات عربستان‌سعودی کمثل سد سکندر میان آن کشور واتحاد شوروی ایستاده بود از ثباتش خیلی کاسته شده و حتی معلوم نیست که چهشود و رهبران مسلمان در بی‌ثبات ساختن ثبات ایران نقش‌مهمی ایفا کردند اگر شیعیان‌درایران توانستند جلو سلطانشان بایستند و تولیدنفت رامتوقف کنند شیعیان شمال شرقی عربستان‌هم ممکن‌است‌همانگونه بسرکشی و طغیان‌بپردازند در کشور های نفتی خلیج فارس هم ناآرامی ها و مبارزات‌مردم در ایران ناراحتی و نگرانی ایجاد کرده است در تمام این کشورها گروه ها یی‌وسیعی‌از اهالی غیر عرب زندگی میکنند حکام این کشورها چنین حس میکنند که نمونه ایران ممکن است اقلیت های ایرانی‌ساکن آن کشورها و همچنین سایر اقلیت هائی را که تاکنون‌آرام نگهداشته شدند بهیجان آورده تحریک کند عراق که اکثریت مردمش شیعه هستند مدتهاست تحت نفوذ و تاثیر بالقوه‌آیت‌المخمینی‌ومبارزاتش است ، مراقبها وقتی نفوذ خمینی شروع‌به ایجادمزاحمت کرد وی را از عراق بیرون کردند و در واقع اکثرکشور های عرب در نگرانی بسر میبرند . چون توده هــای مسلمان برهبری‌رهبران مذهبی توانستنددر یك کشورمسلمان رژیمی را چنین باستهزابگیرند در مقابل صف آرائی غــرب تضعیف شده و تحرکات و جنبش مبارزات مسلمانان و ایران همچنان اهمیت خــود را حفظ کرده است ، بختیار ناچار است بحفظ دوستی جهان عرب با ایران بپردازد مطمئنا یکی‌ازنخستین اقدامات وی جلب نظر اعراب استاز طریق اعلام این موضوع که ایران دیگر باسرائیل نفت‌صادر نمیکند بختیار در کار مشکلی که در پیش دارد به حسن‌نیت تقریبا تمام کشور های عربی متکی باشد و کمتر کشور عربی است که خواهان آن باشد که جای دولت بختیــار رایك رژیم مبارزاسلامی بگیرد که در آن‌صورت میتواند سرمشقی باشد برای آن‌کشور های عرب بختیار را کسی میدانند که مایل است ایران‌را بمسیر اصلی سیاسی در خاور میانه نزدیکتر کند اما اعراب و تقریبا بقیه کشور های‌جهان ازلحاظ‌عمومی مفیدتر میدانند که بختیار تمام هم خود را بیش از هرچیز باراده نظم و احیاء بهروزی‌درایران‌معطوف سازد .

هشدار مسکو درمورد قدرت‌نمائی امریکا در خلیج فارس

مسکو - خبرگزاری‌فرانسه- پراودا ارگان حزب کمونیست شوروی در مورد ورود یــك اسکادران ازشکاری بمب‌افکن های فوق مدرن امریکا بــه عربستان سعودی شدیدا به‌آن دولت اخطار کرد ونوشت : امریکا بااعزام‌مدرنترین‌شکاری بمب‌افکن های خود به‌عربستان سعودی میخواهد به مردم منطقه بفهماند که قصد ندارد کنترل خود رابر چاه های نفت ایران‌وعربستان سعودی ازدست بدهد.

پراودا نوشته است: ایــن قدرت نمائی دولت امریکا مستقیما بارویدادهای ایران مربوط است .

پراودا نوشته است:پنتاگون میخواهد روشن سازد که‌برای ادامه کنترل امریکا بر نفت ایران و عربستان سعودی‌آماده است تا هر مرحله‌ای پیش‌برود و هراسی ازاعتراض بین‌المللی ندارد.

از مقاله پراودا چنین‌برمی‌آیدکه اعزام اسکادران هوائی امریکا به‌عربستان‌سعودی برای ترساندن مردم منطقه صورت گرفته‌است .

مسکو : سیر رویداد در ایران حسابهای امریکا را برهم زد

رادیومسکو - محافل اجتماعی جهان از مداخله آمریکا درامور داخلی ایران و تشدید فعالیت نیروی‌دریائی آمریکا در نزدیکی سواحل ایران و حضور ژنرال هایز، درایران انتقاد وابراز نگرانی می‌کنند. مردم شوروی نیز علیه مداخلات خارجی درایران اقدام کرده ومیکند وروزنامه پراودا نیز درمورد مداخله هرکسی درامور داخلی ایران بهرشکل و بهانه‌ای که‌باشد هشدار داده است .

رادیومسکو - درحالیکه پلیس وارتش در بخش هائی ازکشور کماکان تظاهر کنندگان را متفرق میکنند درمواردی هم‌سربازان از تیراندازی بسوی مردم امتناع‌می‌ورزند و در نقاطی هم تظاهر کنندگان و سربازان دست برادری‌میدهند. جای تعجب نیست کهمطبوعات آمریکا بانگرانی این رویدادها را مورد توجه قرارداده وطبیعی است در آمریکا امیدوار بودند که ارتش ایران نقش خودرا ایفا خواهد کرد اما سیر رویداد ها این حساب آمریکا را اصلاح کرده است.

ایران دیگر با اسرائیل رابطه نخواهد داشت

رادیوهای عربی دیروز و دیشب تنها به پخش گزارش های مربوط به رفتن شاه از تهران به اسوان واین که سادات دوست شاه است وبه گرمی ازاو استقبال کرده است و شاه گفته‌است که‌بازگشتش بستگی بوضع مزاجیش‌خواهد داشت و نیز رای اعتمادپارلمان به بختیار که می‌خواهد ایران رابه سوی یك نظام سوسیال دمکرات هدایت کند اکتفا کرده بودند ومخصوصا دراین نکته که ایران دیگر ارتباطی بااسرائیل نخواهد داشت و سازمان‌آزادی بخش فلسطین خواهد توانست در تهران دفتر نمایندگی داشته باشدومسافرت به کشور های عربی از جمله عراق برای ایرانیان محدودیتی نخواهد داشت تاکید کردند ، ولی رادیو عربستان سعودی به خارج شدن‌شاه از ایران‌اشاره نکرد. رادیو دمشق شادمانی‌بی سابقه مردم راپس از انتشار خبر خارج شدن‌شاه درخیابان ها به تفصیل پخش کرد . این رادیو گفت مردم ایران ضمن خوشحالی از رفتن شاه می - گفتند :اینك نوبت آمریکا است که برود رادیو مونت - کارلو در تفسیر خود به زبان عربی ضمن تشریح‌اوضاع‌ایران گفت کاری که امروز « سه‌شنبه » شاه کرد باید ۳ ماه پیش میکرد . او در ارزیابی قدرت مخالفان خود و همچنین پشتیبانی آمریکاو شوروی‌دچار اشتباه شده‌بودآمریکاپشتیبانی خودرا از شاه سلب کرد و شوروی تنها از روی کارآمدن یك دولت اسلامی نگران است و تنها امیدی که برای شاه باقی مانده است این است که گروه های مخالف او و اینك‌که دیگر وی در کشور نیست به جان هم افتند و تضعیف شوند و راه برای بازگشت او هموار گردد.

در هرحال بازگشت شاه به ایران به تحولات ۳ماه آینده ایران بستگی دارد.

خروج شاه رهبران فلسطین را شادمان ساخت

دمشق - آسوشیتد پرس- رهبران فلسطین ازشنیدن خبر ترك ایران بوسیله شاه ابراز شادی کردند . دیروز بسیاری از هیات های‌نمایندگی شورای ملی‌فلسطین متوجه اوضاع ایران بودندو در باره آن‌بحث میکردند .

مجمود لبادی سخنگوی سازمان آزادی بخش فلسطین گفت : همه خوشحالند ، ما پیروزی ایرانیان را پیروزی خود میدانیم و این نشانه گرایش جدید ضد امریکائی در خاورمیانه است . وقتی از لبادی در مورد روابط آینده فلسطینی‌ها باایران سئوال‌شد وی پاسخ داد ایران وفلسطین را منافع مشترک بهم‌پیوند می- دهد .

اعضای هیات نمایندگی فلسطین که بمنظور مخالفت با طرح صلح مصر و اسرائیل گردهم آمده‌اند سرگرم بررسی اقامت شاه در مصر میباشند.

لبادی در این باره گفته‌است شاه و سادات در باره‌گذراندن بقیه عمر خویش مذاکره کرده‌اند ، زیرا مردم مصر نیز براه ایرانیان ادامه خواهند داد، و مردم مصر نیز منتظر یافتن رهبری هستندکه به‌کمک او سادات را طرد کنند .

تایمزمالی نشریه متنفذ انگلیسی می نویسد :

اتحاد مخالفان بازگشت شاه را ضعیف میکند

لندن - آسوشیتدپرس - فاینانشال تایمز روزنامه مستقل لندن درباره ایران می‌نویسد :

با رفتن شاه این خطر وجود دارد که مخالفان یکپارچه او دچارمشکلاتی شوند . در سال‌های گذشته شاه و دربارش موفقانه علیه هرکس ، ازروحانیون‌گرفته تا چپ های افراطی ، یک پارچه و متحد عمل‌کردند دیکتاتوری وی همراه با عدم کارآئی سیاسی‌مخالفان شاه را از حقایق اوضاع کشور دور ساخته بود ، اشتباهها تکرار می شد و سلطنت پرده‌ای بود که تمام مخالفت های مردم ایران متوجه آن می‌شد و اکنون که آن پرده از بین رفته‌دیگر عاملی برای اتحاد مخالفان وجود ندارد . و همین‌عدم اتحاد مخالفان امید ضعیفی را برای بازگشت‌شاه‌به‌قدرت بوجود می‌آوردشوارااست بتوان باور کرد که ایران در آینده نتواند زیر نظریک حکومت دموکراتیک‌شیعه‌و شکل جمهوری اسلامی اداره شود .

هنوز نمی‌توان شکل دقیق حکومت آینده ایران را حدس زد بحرانی کــه بناگهان سال گذشته منفجر شد هنوز به پایان نرسیده، شاید پایان آغاز رامی‌بینیم.

اعضای نمایندگی ایران در سازمان ملل به انقلاب پیوستند

نیویورک - خبرگزاری فرانسه - اعضای هیــات نمایندگی ایران در سازمان ملل همبستگی خود را با انقلاب مردم ایران ابــراز کردند . آنان در اعلامیه‌ای که صادر کردند تاکید کردند که اشرف خواهر شاه را به منزله رئیس هیات نمایندگی کشور در سازمان ملل برسمیت نمی‌شناسند .

در این ضمن کارکنان سفارت ایران در آمریکانیز اعلام کرده‌انداردشیرزاهدی داماد شاه را به عنوان‌سفیر ایران نمی‌پذیرند و او را به سفارتخانه راه نخواهند داد .

رویتر نیز از نیویورک گزارش داده است که‌بدنبال اعلام همبستگی اعضای‌هیات نمایندگی ایران در سازمان ملل از نماینده آنان سئوال شد که آنان به دولت‌بختیار وفادارند یابه‌حضرت‌آیت‌الله خمینی و اودر جواب‌گفته است که آن ها به انقلاب مردم ایران وفادارند . در اعلامیه کارکنان نمایندگی ایران آمده استکــه‌منصور فریدزاده و مختار سعید از سوی‌ساواک‌مامورجاسوسی در این هیات نمایندگی بوده‌اند .

این دو نفر با سمت وابسته سیاسی ایران در سازمان ملل کار میکنند .

ضمنا اردشیر زاهدی هنوز نتوانسته است پس از بازگشت به واشنگتن وارد سفارت ایران شود . او عدم رضایت‌خود درا‌ازسیاست آمریکا در قبال شاه اعلام داشته است .

کارتر: تغییر حکومت بمعنی ازبین رفتن ایران نیست

واشنگتن - آسوشیتد- پرس - جیمی‌کارتر رئیس جمهوری آمریکا دیروزگفت کــه معتقد است شوروی خواستار یک ایران باثبات است .

کارتر که با خبرگزار تلویزیون ان . بی . سی مصاحبه میکرد گفت : «ما امیدواریم که در ایــران ثبات و دوام سیاسی و اقتصادی پدیدآید . »او اضافه کرد : « من فکر می‌کنم و این عقیده من است که شوروی ، در اساس خواستار وجود یک ایران باثبات است . »

کارتر گفت علیرغم‌بی‌نظمی های اخیر ایران ، تغییرات دولتی در محدوده قانون اساسی ایران «صورت گرفته است . »

رئیس جمهوری‌آمریکااین فکر را که وجود یک‌ایران هوادار آمریکا و در مقام «پلیس» برای ادامه صدور نفت از خاورمیانه‌لازم‌است، ردکرد . او گفت : « مردم ایران ، قوی ، توانا و پرآوازه‌اند . آنها تاریخی درخشان‌راپشت‌سرگذارده‌اند آنها سنت هائی دارند که‌در حفظ آن می‌کوشند و من فکر میکنم که شما نمی‌توانید این واقعیت را نادیده‌بگیرید که از ۲۵۰۰ سال پیش ملت ایران توانسته است بــر- خودش حکومت کند و بنابراین تغییراتی دررهبران دولت یا حتی تغییراتی در نحوه حکومت ایران ،بدان معنانیست که ایران دیگر وجود ندارد . »

نامه استادان دانشگاه صنعتی

این تفرقه اندازیها ما را بکجا میکشاند

استادان‌دانشگاه صنعتی دیروز نامه‌ای گله‌آمیز به آیت‌اله طالقانی نوشتند ودراین نامه خطراتی‌که نفاق و تفرقه بین نیرو های ضد استعماری ملت ایران بوجود می آورد برشمردند و فعالیت های عاملان اختناق را تشریح کردند.

متن نامه این استادان بشرح زیر است:

نامه سرگشاده به مجاهد راستین حضرت آیت‌اللهطالقانی

۲۶ دیماه ۵۷

ما معتقدیم که کلیه نیرو های مردمی و بخصوص رهبران مبارز جنبش و از جمله شما در قبال رفع انحرافات موجود در نهضت مردم مسئولیت خطیری بعهده دارند . زمینه اصلی این انحرافات وجود یک رشته ابهامات است که امروز منجر به تشدید نفاق ودو دستگی در صفوف مردم گشته است. اگرچه شما درزندگی مبارزاتی خویش نشان داده و بطور ضمنی مطرح نموده‌اید که خواهان ایجاد صفوف متحد کلیه نیروهای مردمی میباشید (اشاره به آیه‌ای از قرآن که شما در پیامتان به استادان متحصن در وزارت علوم آورده بودید) لیکن مبارزات امروزی وحدت یابی نفاق و دودستگی موجود میطلبد که در این مورد بصراحت مواضع خویش را اعلام نموده و درجهت رفع نفاق و دودستگی موجود اقدامی جدی نمائید.

امروزه علیرغم اوج بیسابقه جنبش و همدوشی و همبستگی کلیه اقشار و طبقات مردم (کارگر - کارمند - بازاری- روحانی ، دانشجو- استاد، محصل- آموزگار) ما متاسفانه‌شاهدبرخی اعمال تفرقه افکنانه بوده که ثمره‌ای جز تضعیف و پراکندگی صفوف جنبش به بارنخواهدآورد. عده‌ای‌ازمبارزین مذهبی ناآگاه نفاق راتا بدانجا رسانیده‌اند که در مقابل حرکت مبارزاتی دیگر بخشهای جنبش عملا سنگ اندازی کرده، مبارزه بحق نیرو های غیر مذهبی را کتمان نموده و حتی در بعضی از موارد آنها را ارتجاعی قلمداد نموده‌اند. ما در زیر فقط به چند مورد اشاره می کنیم.

۱- ممانعت نیرو های مذهبی در برگزاری تظاهرات‌و جلسات دیگر نیرو های مبارز. دامنه این عملکرد تا بدانجا بالا گرفته که منجر به‌اعلام‌کاکات مذمومی نیز گشته است (اشاره به وقایع دانشگاهها، بهشت زهرا، مراسم شب هفت شهدای آمل و . . .)

۲- نیرو های مذهبی در خطابه ها، شعار ها و اعلامیه هایشان به ذکر مبارزین و مبارزات نهضت اسلامی بسنده کرده و آگاهانه از ارج نهی به مبارزات دیگر نیرو ها ابا داشته‌و باطرح شعارهائی مانند «درود بر شهدای راه‌اسلام»، «حزب فقط حزب‌الله»، « آزادی زندانیان سیاسی مسلمان » و.... نه تنها مبارزات دیگر نیرو ها راکتمان نموده بلکه هیچگونه حق دمکراتیکی نیز برای آنها قائل نیستند.

۳- نفاق موجود تابدان درجه حدت یافته که بعضی عناصر ناآگاه مذهبی حتی برچم پرافتخار سازمان مجاهدین مسلمان راکه از خون حنیف نژادها رنگ گرفته بعنوان پرچمی غیرمذهبی پائین کشیده و آنرا به همراه عکس معلم انقلابی شهید صمد بهرنگی پاره مینمایند(واقعه بهشت زهرا مراسم دعوت شده توسط معلمان).

۴- یکی از روحانیون که به خاطر اعاده حیثیت‌در مورد مواضع‌به غایت انحرافی که‌ازقول ایشان در مجله تایم درج شده این مجله را به دادخواهی دعوت نموده‌و معتقد است که عدالت در مورد گفته های ایشان رعایت نشده خود به روزنامه کیهان شکایت میکند که چرا این ارگان اعلامیه‌ای از سازمان چریکهای فدائی خلق راکه‌تعداد کثیری شهید نثار انقلاب ایران نموده درج کرده است !! آیااین‌مفهوم عدالت و دمکراسی از نقطه نظر این روحانی است‌که همه‌چیز درخدمت بخشی از جنبش قرار گیرد و بخش دیگری ازجنبش که‌درراه آزادی واستقلال ایران هزاران شهید چون احمد زاده ها از خود باقی گذاشته و حماسه مقاومت و پایداری را از گوشه های تاریک شکنجه‌گاه ها و سلول‌های انفرادی برای مردم ایران به ارمغان آورده است را بدست فراموشی سپارند ؟ اگر این آقایان راست میگویند و هدف اصلی‌شان مبارزه بر علیه استعمار و ارتجاع است چرا زمانی که روزنامه کیهان نیمی از صفحه اول خود را به‌اراجیف سرسپرده اجانب علی امینی اختصاص میدهد در مقام پاسخگوئی برنمی‌آیند ؟ آیا علی امینی در راه نهضت اسلام گام برداشته است ؟ بدون شک اینچنین نمیباشدوکلیه مبارزین راستین راه اسلام‌ماهیت ارتجاعی اورا خوب میشناسند ، آیا اینگونه برخوردها از سوی بعضی عناصر منطق بربرنامه تبلیغاتی بختیار و امپریالیسم که جنبش را از کمونیزم ، تجزیه ایران و ... میترسانند نمیباشد ؟ مبارزین راستین آنهائی هستند کمبخاطر تشر ارتجاع قلم برواقعیات نکشیده و خون هزاران شهید غیر مذهبی را به ستونی از کیهان نمیفروشند ، مبارزین راستین آنهائی هستند که با کردار و گفتارشان در صفوف جنبش تفرقه و نفاق برنیانگیزند .

۵- حمل شعارهائی از قبیل «مرگ بر کمونیزم ،امپریالیزم، صهیونیزم» ، و یا «چین شوروی امریکا دشمنان خلق ما» از سوی عده‌ای از مبارزین مذهبی نه بدلیل ضدیت با سیطره جوئی تزارهای کرملین نشین و محکوم نمودن سیاست های بغایت ارتجاعی رهبری چین میباشد بلکه هم طراز قراردادن اندیشه بخشی از نیرو هــای مردمی جنبش ایــران با مضمون امپریالیسم ، صهیونیسم و برای هرچه بیشتر بلوث کشیدن مبارزه این نیروها میباشد .

اگر پایه ابهامات موجود در مورد نیرو های غیر مذهبی مبتنی برخیانت رهبران فراری حزب توده و برنامه فعلی آنها و یابسبب سیاست های ارتجاعی دولت چین در صحنه بین‌المللی است ، این روشن است که نیروهائی که نسبت به ماهیت ارتجاعی کمیته مرکزی حزب توده و یا چین و شوروی موضعگیری مشخص ندارند اساسا جائی در بین نیروهای مبارز ندارند .

تعمیم یک یا چند انحراف از سوی نیرو ها و یا سازمان های غیر مذهبی به انحرافی بودن کل این جریان فکری شیوه‌ای بغایت نادرست و ناصادقانه میباشد ، پیراهن عثمان نمودن عملکرد بغایت نادرست‌بخشی‌ازسازمان مجاهدین خلق در مورد بخش دیگر علیرغم انتقاد اصولی‌ای که بخش غیر مسلمان نسبت به این عملکرد اعلام داشته امری صادقانه از طرف نیروهای مذهبی نمیباشد ، شهادت شریف واقفی برای همه مبارزین دردآور است منتها بخشی از جنبش را تحت این لوا ارتجاعی خواندن دردآورتر میباشد .

در شرایط امروزی که کلیه تکیه‌گاههای‌رژیم (ارتش ، ساواک و دستگاه های اداری) از هم پاشیده شده و رژیم‌با دسیسه روی کار آوردن بختیار از یکطرف سعی در خریدن فرصت برای متشکل نمودن صفوف خود داشته و از طرف دیگر با حمله به یک بخش از جنبش میدان را برای رشد تفرقه و پراکندگی آماده مینماید این وظیفه هر مبارز راستین استکه آرمان هزاران آزاده را که بخاطر تحقق انقلاب جان فدا کرده بفراموشی سپرده و با ایجاد تفرقه آب به آسیاب رژیم نریخته برای حصول پیروزی دست وحدت و اتحادعمل بسوی دیگر نیروها دراز کند .

مادر گذشته شاهد نمونه های بسیاری از همکاری و اتحاد عمل بین نیرو های مذهبی و غیر مذهبی بوده‌ایم، ماجرای فرار اشرف دهقانی عضو سازمان چریکهای فدائی خلق باهمکاری انقلابیون زن مذهبی که اخیرا از زندان آزاد شده‌اند ، همکاری بین سازمان مجاهدین خلق و چریک های فدائی درگذشته و یا اعلام این موضع از طرف مجاهدین خلق مسلمان که در صورت انتقاد بخود و تعویض نام سازمان مجاهدین بخش غیر مسلمان آنها حاضربه همکاری با بخش مارکسیست این سازمان هستند، فقط چند نمونه از همکاری واقدام درجهت‌زدودن تفرقه بین نیروهای انقلابی می باشد، چرا باید اجازه دهیم اینگونه همکاریها امروزه جای خود رابه نفاق و دودستگی دهد؟مگرنه اینستکه روزبه ها، وارطانها ، گلسرخی ها، احمدزاده‌ها بدست همان کسانی‌به شهادت رسیدند که رضائی ها، بدیع زادگان ها،آلادپوشها ، آیت‌الله سعیدی ها را شهید کردند؟ آیا این حرکتی‌انقلابی است که‌در مجالس یادبود و اجتماعات عده‌ای سخنران‌مذهبی آگاهانه ازآوردن نام شهیدان غیرمذهبی و بزرگداشت مبارزات آنها خودداری کنندو حتی پارا از اینهم فراترگذارده و باخشونت از نصب عکس‌ونام این شهیدان ممانعت بعمل آورند؟آیا گرفتن کتابهای غیر مذهبی درجلوی دانشگاه تهران وسعی در آتش زدن‌آنها توسط‌عده‌ای ناآگاه افراطی ما رابه‌یاد دوران اختناق وسلطه ساواک نمی‌اندازد ؟ این‌است درك این افراد از دمکراسی ؟آیا براه انداختن گروه های باصطلاح ضربت ازسوی عده‌ای مذهبیون افراطی برای‌پراکنده نمودن کسانی که در صحن دانشگاه ها به‌بحث میپردازند چیزی بجز ایجاد اختناق و سرکوب عقاید نمیباشد؟

تاریخ مبارزات خلقهای جهان نشان داده که بدون وحدت نیروهای انقلابی پیروزی بر امپریالیسم وارتجاع امکان‌پذیر نیست واین اصل بخصوص درمورد ایران که اهمیت‌ویژه‌ای برای جهان خواران بین‌المللی دارد و مطمئنا این چپاولگران بسادگی دست از منافع سرشارشان برنخواهند داشت،مصداق عمیقتری پیدا میکند. درانقلاب‌مشروطه پیروزی فقط درپرتو وحدت کلیه نیروها میسر گشت. ستارخان فردی مذهبی‌بود و حیدرخان فردی غیر مذهبی منتها ازآنجائی که مسئله‌اصلی برای این دویار ، مبارزه علیه استبداد و امپریالیسم بود، مــذهب به هیچوجه سد راه اتحــاد این دو برای شکستن کمر استبداد و امپریالیسم نگشت . در انقلاب فلسطین نیرو های مذهبی وغیر مذهبی متحدا برعلیه امپریالیسم‌وصهیونیزم درحال مبارزه‌اند ومادر لبنان‌نیز شاهد صفوف متحد نیرو های مسیحی، مسلمان وغیر مذهبی درمقابل فالانژیست هاهستیم. آیا ما نمیبایستی ازوحدت عمل نیروهای مختلف درصفوف جنبش های رهائیبخش جهان‌درس بگیریم واتحاد راجایگزین تفرقه نمائیم ؟

تفرقه ونفاقی‌که دراین برهه اززمان جنبش مارا فرا گرفته و دربالا فقط به‌چندنمونه ازآن اشاره شد قلب‌هرایرانی آزاده‌ای رابه درد می‌آورد، این برهمه مبارزین راستین مذهبی و غیر مذهبی است‌که اولا بابحث و اقناع و راهنمائی افراد ناآگاه را از دامن زدن به‌این تفرقه برحذر دارندوثانیا افرادی راکه آگاهانه دست‌به عملیات تفرقه افکنانه میزنند از صفوف جنبش طرد نمایند .ما ازکلیه رهبران مذهبی و بویژه‌آیت‌الله طالقانی خواستاریم با ارائه صریح نظریه خویش رهنمودی مشخص دراین‌باره بدهند.

آخرین کلمات انقلابی شهید خسرو گلسرخی در بیدادگاه های رژیم بیان فشرده طرزفکر اکثریت نیرو های غیر مذهبی نسبت به اسلام مبارز میباشد و گفته شهید مجاهد مهدی رضائی درمورد لزوم‌وحدت کلیه نیرو های‌انقلابی بیان فشرده طرز تفکرمذهبیون مبارز نسبت بدیگر نیروها است . باشد تابادرسگیری از آموزش آموزگاران گلگون کفن خویش صفوف جنبش راهرچه متحدتربرای حصول‌پیروزی متشکل سازیم.

درود بر خمینی مبارز - پیروز باد وحدت کلیه نیرو های مبارز .

ازطرف عده‌ای از استادان دانشگاه های تهران

رئیس مجلس بزای استعفا مطالعه میکند

امروز دکتر جواد سعید رئیس مجلس شورایملی و عضو شورای سلطنت‌در یک تماس تلفنی به خبرنگار پارلمانی اطلاعات گفت : من اعلامیه حضرت آیت‌الله‌العظمی خمینی‌را در روزنامه دیدم و از مفاد بند ۶ و ۸ آن نیز اطلاع دارم . در صدد هستم که ابتدا مطمئن شوم که این نظریه شخص حضرت آیت‌اللــه‌العظمی خمینی‌است تا بعد نظرخودم را اعلام دارم برای اطمینان اقداماتی انجام خواهیم‌داد.

انتشار ماهنامه پست

امروز ماهنامه «پست» که دارای مطالب سیاسی ، انتقادی و ادبی است بــه مدیریت منصور نودوشنی که از همکاران قدیمی مطبوعاتی مامی باشد منتشر شد .

نودوشنی همچنین سالها است که‌درایران یکروزنامه بزبان آلمانی منتشر می‌کند. هیئت تحریریه روزنامه اطلاعات انتشار ماهنامه‌پست، را به همکار خود تبریک‌می گوید .

بهنود : من سخنگو نیستم

از آنجائیکه هرگاه سخنانی وپاشایعاتی پیرامون اعتصاب کارکنان رادیو تلویزیون شنیده‌ام که با داوریهای توام بابی‌انصافی‌درباره آنان همراه بوده است، توضیح داده‌ام و خودراموظف‌دانسته‌ام‌از موضع یاران وهمکارانم دفاع کنم،این توهم برای بعضی پیش آمده است که احیانا سخنگــوی آنان هستم و یا نمایندگی از سوی آنان دارم.

همانطور که همه جا، حتی درمجامع عمومی و در قالب سخنران‌نیز توضیح داده‌اممن تنها، همراه و پیوسته وپیرو یارانم‌درشورای موسس‌اتحادیه کارکنان‌رادیو تلویزیون هستم و همپای‌آنان از کار خودداری کرده‌ام و گرنه چون کارمند آن‌سازمان نبوده و هیچ‌ارتباط رسمی‌جزتهیه‌چندبرنامه بارادیو تلویزیون نداشته‌ام سمتی و یانمایندگی‌از جانب آنان ندارم وحال نیز از این دلیل یابهانه بهره نمی گیرم تادر غیاب‌آن هابرسرکار بروم ، در عین‌حال حق سخن گفتن و آزاد گفتن واز مواضع حق طلبانه دفاع کردن و برای آزادی بیان در این دو وسیله مهم کوشیدن نیز برایم محفوظ است.

مسعود بهنود

«سیدحسنی» و «سیدحسینی»

باعرض تشکر ازدرج خبر صحیح، خبرگزاری فرانسه درمورد ۲۰میلیون وچهل میلیون چون این روزها همه مردم ایران تشنه حوادث و وقایعی که از ۱۷ سال قبل امام خمینی زعیم عالیقدر بانهایت شهامت و پایمردی در قبال شاه داشته می‌باشند بطور قطع موضوع « سید حسنی» و سید حسینی» که خصیصین از آن‌آگاهندبرای مردم بسیار جالب وشنیدنی است .

در زمانی که امام خمینی پس از واقعه خرداد ۴۲ که‌منجر به شهادت چندین هزار نفر درسطح مملکت شد در زندان بسر می‌بردند روزی شاه با چند نفر به زندان می‌رود وبه سلولی که‌زعیم عالیقدر درآنجا زندانی‌بودند وارد می‌شود هنگام ورود شاه وهمراهــان حضرت آیت‌الله خمینی مشغول تلاوت قرآن بودند و بطوری غرق در حقیقت که از آمدن جمعی به زندان‌آگاه‌نمیشوند لحظاتی می‌گذرد و ایشان سربلند می‌کنندو میفرمایند:

- فرمایشی داشتید ؟

یکی از همراهان باعناوین‌مختلف و القاب‌خاص شاه را معرفی می‌کند و آنگاه شاه اظهار می‌دارد .

مرحوم آقای بروجردی فقط به امور مذهبی می‌پرداختند وبه امور سیاسی چندان‌علاقه‌ای‌نداشتند .

امام خمینی گفتند: مرحوم بروجردی «سیدحسنی» بودند و من «سید حسینی» وباب مکالمات بهمین جا ختم می‌شود .

شاه که‌مقصود آقارا ازمیان این مطلب درکنمیکند پس از مراجعت به‌کاخ از عده‌ای از معمرین سئوال‌میکند فرق بین سید حسنی و سید حسینی درچیست . به او می‌گویند : تفاوت دراین است کــه امام حسن با معاویه صلح کرد ولی امام حسین باشمشیر قیام کرد .

آنوقت شاه متوجه می‌شود که مقصود آقا ازاین بیان چه بوده است .

معین‌الدین اسلام

دعوت روحانیون تهران از امام خمینی

جمعی از علمای تهران ، امروز طی ارسال تلگرامی به پاریس از حضــرت آیت‌الله‌العظمی خمینی‌دعوت کردند که به ایران بیایند.

متن تلگرامبه شرح زیراست:

محضر مقدس مرجع عالیقدر حضرت آیت‌الله العظمی آقای خمینی و تعلی‌المسلمین بطول بقاءالشریف ضمن ابلاغ سلام و تحیات در این‌هنگام که مبارزات و مجاهدات‌ملت مسلمان ایران‌با عنایات الهی وتوجه‌حضرت‌بقیه‌الله‌المنتقم و استقامت و پایداری ملت تحت رهبری آن زعیم‌عالیقدر وجامعه‌روحانیت‌درسرکوبی و اضمحلال حکومت ظلم‌و رژیم طاغوتی در شرف‌انجام است وضع فوق‌العاده موجود ایجاب میکند آن مرجع بزرگوار شخصا از نزدیک نظارت فرمایند لذا عموم‌ملت‌ایران‌بالاخص‌جامعه روحانیت مشتاقانه در انتظار مقدم مبارکند.

الاحقرمحمدالثقفی‌التهرانی- الاحقرسیدعلی اصغرخوئی- موسی‌الحسینی المازندرانی سید محمود علی سبط - احمدالحسینی الشهرستانی- علی‌نقی‌الموسوی التهرانی- حسن‌فرید-غلامحسین‌جعفری- نخعی الگلپایگانی - محمد صادق - الواسانی - سید مهدی کماری - سید مرتضی ایروانی- سیداحمد گلپایگانی - سید رضی شیرازی - محمد حسین طباطبائی العلوی البروجردی - سید محمد حائری-سید کمال‌مرتضوی- میرزا یوسف الایروانی - محمد باقرالموسوی الخونساری - محمد مهدی الموسوی الخلخالی - ابوالقاسم تنکابنی- سیدعلی گلپایگانی - محمد صادق الموسوی الخلخالی - سید محلی علی خوانساری جمال‌الدین الموسوی الملایری - سید محمد رضا علوی تهرانی - احمد الحسینی الواسانی-نصراله شاه‌آبادی محسن محدث زاده - محمودالانصاری- القمی - نورالدین ابهری - حسن سعید محمد ابن علی‌الحسینی المعدی - سید جواد المعدی - مصطفی مسجد جامعی و عطاءاله انصاری .

هزار نفر در زلزله خراسان کشته‌شدند

زلزله جنوب خراسان کمدر ساعت ۱٫۲۰ بعداز ظهر دیروز روی داد بیشتر از آنچه کمدر نخستین لحظه ها بمنظر می - رسید و گزارش شده بود تلفات جانی داشته است .

یک گزارش در ساعت‌۹٫۳۰ بامداد امروز حاکی از آن بود که ممکن است کشته شدگان زلزله به یکهزار نفر نیزبرسد. عده مجروحان نیز در همین حدود گزارش شده است .

بامداد امروز خبرنگار اطلاعات در قاین گزارش دادکه تلفات جانی زلزله تنها در روستای «بزن‌آباد» به ۱۲۰ نفر رسیده است . درهمین روستا تعداد مجروحین۳۶نفر گزارش شده است.همچنین درروستای ابراهیم‌آباد ۱۸نفرو در روستای خرمابو ۱۲ نفر کشته شده‌اند. بهاین ترتیب تعداد کشته‌شدگان زلزله تاساعت ۷بامداد امروز ۱۶۰ نفر بوده است اما گفته می‌شود هنوز تعدادی جسدزیر آوار است .

بگفته اهالی قاین زلزله‌مدت یک دقیقه ادامه داشت وشهر قاین رابه شدت لرزاند گزارش های اولیه حکایت ازآن دارد که زلزله درساعت ۱٫۲۰ بعداز ظهر دیروز روی‌داده است و بدنبال‌آن‌مردم وحشتزده به کوچه و خیابان ها ریختند . تاکنون از تلفات جانی در قاین گزارشی نرسیده است . مردم شهر و مقامات کمیته بسیج تشکیل دادهو به روستاهای زلزله‌زده شتافتند. اکنون‌کمبود چادر برای اسکان زلزله زدگان محسوس است.

زلزله علاوه‌بر قاین شهرهای بیرجند ، فردوس و گناباد را نیز لرزانده است اماهنوز از چگونگی وقوع زلزله در این شهر ها وتلفات احتمالی آن گزارشی نرسیده است .

گزارش از مشهد

گزارش خبرنگار ما در مشهد حاکی است که زلزله ،ساعت ۱٫۲۰ بعداز ظهر دیروز شهر مشهد ودیگر شهرهای جنوبی خراسان ازجمله‌بیرجند، طبس، فردوس، قاین ،گناباد، کاشمر، تربت حیدریه ، تربت جام ، نیشابورو فریمان را لرزانده است.

آقای محجوبی‌بخشدار قاین گفت :مناطق زلزله زده‌بلافاصله مورد بازدید قرار گرفته تانیاز های‌زلزله زدگان برآورده‌شود.

وی تاکید کرد که تعداد تلفات و میزان خسارات را هنوز بطور دقیق نمی‌توان مشخص کرد.

روستاهایی که براثر زلزله آسیب دیده‌اند‌در ۷۲ کیلومتری قاین قرار دارند و به بخش زیرکوه قاین معروف هستند.

گزارش رسیده حاکی استکه بروستا های بیهود و حاتم آباد نیز خساراتی وارد شده است که چگونگی آن هنوز معلوم نیست، اما گفته میشود که دراین مناطق کلیه خانه هابا خاک یکسان شده و به زراعت ودام ها نیزصدمات زیادی‌وارد شده است .

شیر و خورشید سرخ‌علاوه برکمکهای لازم مبلغ یکمیلیون ریال اعتبار نیزدر اختیارجمعیت قاین گذاشت تابه مصرف نیاز های ضروری زلزله زدگان برسد.مردم شهر های مختلف خراسان نیز با کمك های‌لازم به سوی قاین و روستا هی زلزله زده رفته‌اند.

مسئولین پایگاه زلزله‌نگاری مشهد وابسته به دانشگاه فردوسی در یك گفتگوی‌تلفنی با خبرنگار اطلاعات در مشهد اظهار داشتند که دستگاه‌های این پایگاه از سه ماه پیش بدنبال نقص فنی از کار افتاده است وبنابر این نمی توان شدت زلزله را معلوم کرد.

در همین حال مرکز زلزله‌نگاری فنلاند شدت این زمین لرزه را ۷٫۱ ریشتر ورصدخانه سوئد ۶٫۸ ریشتر اعلام داشته‌اند.

حضرت آیت‌الله آیتی در گفتگویی با خبرنگار اطلاعات در بیرجند اظهار داشتند طبق اطلاعی که‌از قاین رسیده پیش بینی میشود که عده کشته شدگان زلزله بین ۸۰۰ تایك هزار نفر باشد.

خبرنگار اطلاعات دربیرجند بدنبال این گزارش ساعت ۹٫۴۵ بامداد امروز اطلاع داد که در ایوانك نیز ۲ تن براثر زلزله کشته شده‌اند و عده مجروح شدگان در نواحی‌زلزله زده به یکهزار نفر میرسد.

گزارش ژئوفیزیك

پایگاه زلزله شناسی موسسه ژئوفیزیك نیز گزارش دادکه زلزله‌ای در منطقه‌ای بین‌گناباد فردوس وقاین در ساعت ۱۳و ۲۱ دقیقه و ۵۹ ثانیه به وقت تهران باشدت مطلق حدود ۶٫۵ ریشتر دراین پایگاه ثبت شده‌است .

دراین منطقه ده سال قبل نیز زلزله بزرك دشت بیاض‌رخ داده‌است .

ارسال کمك

آخر وقت امروزوزیربهداری اعلام کرد:طبق گزارش‌رسیده از بهداری خراسان ۱۲۶ نفر در زلزله دیروز بعداز ظهر خراسان‌در ناحیه قائن‌به‌هلاکت رسیده‌اندوی اضافه کرد طبق دستور نخست وزیر صبح‌امروز دارو ، سرم ،آنتی‌بیوتیك‌برای زلزله‌زدگان‌ارسال شد .

وی افزود : شدت زلزله خراسان ۷٫۲ریشتر بوده‌است.

دستور نخست‌وزیر

بدستور دکتر شاپوربختیار نخست وزیر قرار است نیروی هوائی شاهنشاهی سه فروند هواپیمای سی -۱۳۰ در اختیار جمعیت شیرو خورشید سرخ ایران قرار دهد تا وسائل امدادی رابه‌مناطق آسیب دیده برسانند تاکنون کمك های امدادی از راه زمین و ازطریق جمعیت‌های‌شیرو خورشید‌سرخ مشهدو دیگرشهر های‌خراسان به‌این منطقه فرستاده شده است .

همچنین بدرخواست جمعیت شیرو خورشید سرخ ایران دو فروند هلیکوپتر شنوك در بیرجند در اختیار این جمعیت گذاشته شود تا عملیات امداد را انجام دهند.

بامداد امروز جلسه فوق - العاده هیئت امدادی جمعیت مرکزی در دفتر کار دکتر حسین خطیبی مدیر عامل‌این جمعیت تشکیل‌شدو نحوه‌کمك رسانی و اقدامات امدادی را مورد بررسی قرار داد.

خاموشی ۹۰ دقیقه‌ای برق اجرا نمیشود

کارکنان صنعت برق‌اعلام کردند : برنامه خاموشی مستمر که در ماه گذشته مرتبا ازساعت ۸و ۱۵دقیقه‌تا ۹٫۴۵اجرا میشد دیگرانجام نخواهد گرفت و کارکنان این سازمان درپی آماده نگهداشتن تاسیسات برق درآینده و بهره‌برداری‌بیشتر در جهت منافع ملت ، خاموشی هــای معمول و مستمر را اجرا نخواهند کرد. در اطلاعیه منتشره یادآوری شده استخاموشی هــای آتی صرفا بدلیل اشکالات فنی خواهد بود. کارکنان صنعت برق البته تارسیدن بــه اهدف نهائی همچنان در سنگر مبارزه با آثار و ریشه هــای رژیم طاغوتی باقی بوده و به پیروی از نهضت روحانیت آگاه و متعهد و همگام بـا سایر هممیهنان به حرکت انقلابی خود ادامه خواهند داد .