اطلاعات

سه‌شنبه ۳۰ آذرماه ۱۳۵۰ ـ شماره ۱۳۶۷۸ تکشماره پنج ریال

مراکز جدید «اطلاعات» در محلات تهران

از فردا میتوانید برای انجام کلیه امور مطبوعاتی به نزدیکترین نمایندگی مراجعه کنید در صفحه ۱۷

در ۲۰ صفحه امروز :

- اخبار خارجی صفحات۲و۴
- خبرهای کشور صفحات۳و۴و۱۷وآخر
- شب‌یلدا ـ امشب‌دردامنه‌الموت‌چه‌میگذرد صفحه۵
- سرمقاله‌ـ گزارشات‌ـ مقالات صفحه۶
- ایرن: من دررل خود نیستم‌ـ رادیو ـ تلویزیون صفحه۷
- چهل‌سال قبل‌ـ پاورقی‌ـ جدول صفحه۸
- زن کارمند عروسک نیست‌ـ کراوات، دست بگردن‌خانمها پرونده‌خصوصی (زنان) صفحه۹
- نامه‌ها‌ـ گفتگوی‌تلفنی‌ـ کاریکاتور صفحه۱۰
- سینما آریا آتش گرفت‌ـ موج سرما در سراسر کشور‌ـ اخبار ورزشی صفحه۱۱
- نفرین بروفای زن‌ـ روحت شاد بهلول‌ـ لحاف‌دوزی سوفیا‌ـ(زیرآسمان‌ایران) صفحه۱۴
- تفسیر بردلار‌ـ۲۷هزار واحد مسکونی کارگری (اقتصادی)‌ـ آشنائی بیشتر بامرد خدا (مذهبی) صفحه۱۵
- «دکترعلفی»درتجزیه‌طب‌ابن‌سینا‌ـ انتقاد‌ـ یک خاطره‌ـ (اجتماعی) صفحه۱۶
- مردی‌که بخاطر زنش مرتکب قتل شد به۱۵سال‌حبس‌محکوم‌گردید(حوادث) صفحه۱۸

مردم خشمگین کراچی، چند نقطه شهر را آتش زدند

بوتو: من انتقام میگیرم

بوتو از حکومت یحیی‌خان انتقاد کرد

نکات اصلی نطق بوتو

- هرگز تسلیم رانمیپذیرم تالحظه مرگ میجنگم و شکست را جبران میکنم
- تسط هند بر پاکستان شرقی بزودی پایان‌مییابد
- حاضرم‌بارهبران‌پاکستان شرقی وارد مذاکره شوم بنگال مسلمان همچنان پاکستانی خواهد ماند
- حکومت نظامی را لغو و فعالیت‌احزاب‌راآزادمیکنم

در صفحات ۲ و ۴

★ بوتو پست‌های‌وزارت‌دفاع‌ووزارت خارجه را شخصا بعهده گرفت

خروج یحیی خان از پاکستان تکذیب شد

یحیی‌خان و شش ژنرال‌دیگرازپست های ارتشی کناره گیری کردند

هنگام صحبت درباره انتخابات تهران ، تبریز و شیراز

مجلس متشنج شد

نماینده ● ماکه آرتیست نیستیم، اقلیت ● مـا اقلیت هستیم !

رحیم زهتاب فرد نماینده اقلیت امروز در مجلس نطقی‌ایراد کرد که بارها مجلس را به‌همهمه و تشنج کشاند .

● دلتان میخواهددر خارج مجلس بگویند :اقلیت‌هم نوعی اکثریت است !؟

● زهتاب‌فرد : «مردمی‌ها» مختارند اسم مرا ازحزب خط بکشند ولی من به وحدت حزب اکثریت تعظیم میکنم !!

● وکلای شیراز همه بایك اندازه‌رای انتخاب‌شده‌اند

در صفحه ٤

چندلحظه‌قبل‌ازمرك

دو نفر پاکستانی بپای فرمانده چریکهای‌بنگالادش‌افتاده‌اندوتقاضا میکنند که در کشتن آنها خودداری کنند .

این عکس چند لحظه قبل ازآنکه پاکستانی های مذکور کشته شوند گرفته شده است . این پاکستانی ها بدلیل مخالفت باتجزیه پاکستان‌توسط چریکها دستگیر و شکنجه شدند و سرانجام باسرنیزه بقتل رسیدند .

تغییرات وسیع در دادگستری

پنج‌رئیس‌دادگستری استان‌وهشت دادستان جدید تعیین شدند

* ۲۲قاضی‌دیگر بسمت های مهم دادگستری انتخاب گردیدند در صفحه ٤

برف و کولاك در خراسان بیداد میکند

مسافران ۲۰ اتوبوس در راه مشهد ، میان برف مانده‌اند

در صفحه ۱۷

خبرنگاران خارجی از بیروت گزارش دادند :

جنگ کردها وارتش عراق نزدیک است

در صفحه ۲

به‌معلمان بیمار حق‌العلاج داده می‌شود

- اعتبار خرید اتوبوس برای معلمان جنوب
- کمك به دانش‌آموزان ممتاز
- طرح تثبیت شهریه مدارس

در صفحه ۱۷

شعبه بلوار بانک بیمه بازرگانان از تاریخ پنجشنبه ۵۰/۹/۲۵ افتتاح و آماده هرگونه معاملات بانکی میباشد .

جناب آقای دکتر محمد سام وزیر محترم‌کشور
حسن انتخاب جناب آقای دکتر عبدالله سینا را که از شخصیت های مورد احترام و اعتماد جامعه و از خدمتگذاران شاهنشاه آریامهرمیباشندبفرمانداری‌کل همدان تبریک میگوئیم.
آ ـ ٦٧٦٨٢ هیئت مدیره جامعه داروسازان ایران

جناب آقای دکتر محمد سام وزیر محترم‌کشور
حسن انتخاب جناب آقای دکتر ایرج برهمن را که از شخصیت های مورد احترام و اعتماد جامعه واز خدمتگذاران شاهنشاه‌آریامهرمیباشند بفرمانداری‌کل همدان تبریک میگوئیم .
آ ـ ٦٧٦٨٤ هیئت مدیره جامعه داروسازان ایران

آگهی استخدام رسمی اداره کل ثبت اسناد و املاك
در صفحه ۸

آمانتین AMANTIN
خمیر دندان طبی امانتین که بعلت استقبال زیاد نایاب شده بود بمقدار کافی تهیه و منحصرا در داروخانه‌ها بفروش میرسد
مرکز پخش شرکت لابراتورهای دوپار با مسئولیت محدود
خیابان ویلا شماره ۳٤٥ تلفن‌های ۸۲٦۲۷٤ ـ ۸۲۰۷۳۷
آ ـ ٦٧٤٤٢

فردا
چهارشنبه اول دیماه ۱۳۵۰
برای کلیه دارندگان حساب پس انداز
درسراسرکشور
خبری تازه داریم

اطلاعیه‌شهربانی کل کشور

شهربانی کل کشور ضمن تشکر از همکاری ارزنده متقاضیان مجدد گذرنامه حج که با نظم و ترتیب خاصی در موعدمعین به کلانتری هامراجعه و مدارك خود را تحویل نموده‌اند اعلام‌میدارد : چون بمنظور رفاه بیشتر و فراهم نمودن وسائل زیست بهتر تصمیم گرفته شد برای محدود نمودن تعداد دروهله اول اشخاصی بروند که‌قبلا بزیارت نرفته باشند برای انجام صحیح این امر توجه همگان را به نکات زیر جلب مینماید .

روسای کاروان‌موظفند کارمندان وکارگران کاروان خود را ازافرادی‌انتخاب کنندکه سابقه این کاررا داشته‌ودردفعات قبل باین عنوان باخود برده‌اند واگر احتیاج بفرد جدیدی‌بودباید فردی راانتخاب کنند که سابقه مسافرت نداشته‌اند .

به شهربانیهای تابعه‌ومسئولین امر دستورات لازم بمنظور حفظ‌این‌ضابطه داده شد وحمله‌داران باید متوجه باشند اگر غیر از این اقدامی انجام دهند بلافاصله کارت آنها حتی در محل باطل وزائرین آنها بدیگران تحویل خواهد شد .

آگهی‌مربوط‌به اراضی محدوده طرح عباس‌آباد در صفحه ۱۵

پذیرش دانشجو برای رشته فوق دیپلم نخجیرداری از بین دارندگان دیپلم رشته‌های طبیعی ـ ریاضی ـ کشاورزی در صفحه ۸

شرکت بزرگ و معتبر تولیدی برای فروش وسائل فلزی خانگی بیکنفر مدیر فروش با شرایط زیرنیازمند است :
ـ سن بین ۳۵ تا ٤٥ سال.
ـ سابقه حداقل دهسال مدیریت فروش درموسسات‌بزرگ تولیدی .
ـ داشتن مدرک تحصیلی فوق دیپلم در رشته تجارت و امور بازرگانی .
در صورت واجد بودن شرایط بالا ازساعت ۸ الی ۱۵ توسط تلفن ۳۱۷۹۵۰ تماس بگیرید.
آ ـ ٦٧٦٣٨ ۱ـ۲

ناصر ملک مطیعی
امین امینی
ایرج قادری
نقره داغ

آگهی استخدام رسمی وزارت کشور در صفحه ۸

اطلاعیه‌سازمان پارك‌های‌شهرداری‌پایتخت
فروشگاه گل پارکشهر بهترین گلها و درختچه‌های زینتی را با نازلترین بها در دسترس اهالی محترم تهران میگذارد .
ضمنا علاقمندان می توانند بهترین گلهای سیکلمن را از گلخانه‌های پارک شهر وپارک ساعی انتخاب وخریداری‌نمایند.
ساعت کار فروشگاه گل پارکشهر و گلخانه پارک ساعی همه روزه از ۸ صبح الی ۱۲ و۳ تا ٦ بعدازظهر خواهد بود.
آ ـ ٦٧٥٢٠ ۱ـ۲ سازمان پارکها

مؤسسه ملی زبان
THE NATIONAL INSTITUTE OF ENGLISH LANGUAGE
ثبت نام ترم زمستان
۱ ـ دانشجویان موسسه :
به ترتیبی که در جلسه امتحان و در نشریه موسسه اعلام شده است روز چهارشنبه ۱ دی (برای کلاسهای روزهای زوج) و پنجشنبه ۲ دی (برای کلاسهای‌روزهای‌فرد)
۲ ـ دانشجویان جدید :
از شنبه ٤ دی تا پایان روز چهارشنبه ۸ دی
۳ ـ کنکور و اعزام دانشجو :
اعم از دانشجویان موسسه یا دانشجویان جدید از شنبه ٤ دی تا چهارشنبه ۸ دی
رئیس موسسه ملی زبان ـ حری
شاهرضا ـ چهار راه پهلوی تلفن ٤٤٦٨٤ ـ ٤٤٦٧٥
آ ـ ٦٧٦٧٠

PHILIPS
SERVICE
سرویس تلویزیون فیلیپس ـ سییرا
در تمام ساعات اداری با تلفن ٤ـ۷۸۵۵۱ جوابگوی نیازمندیهای شماست . پس از ساعت اداری
تلفن : ۷۸۵۵۳
خواسته شما را روی نوار مخصوص ضبط میکند تا در ساعت اداری روز بعد اقدام گردد .
شرکت سهامی رادیو الکتریک ایران
آ ـ ٦٧٦٣٤ ۱ ـ ۲

بوتو گفت: وحدت پاکستان را حفظ میکنم

با استعفای ژنرال یحیی‌خان از مقام ریاست جمهوری عمر رژیم نظامی سیزده ساله پاکستان بسر رسید و فصل نوینی در تاریخ این کشور بزرگ آسیائی باز شد.

روی کار آمدن ذوالفقار علی بوتو بی گمان تغییرات و تحولات عظیمی را در منطقه جنوب آسیا بدنبال خواهد داشت.

بوتو که بلافاصله پس از بازگشت از سفر نیویورک به جای ژنرال یحیی خان قدرت را بدست گرفت در نخستین نطق خود بعنوان رئیس جمهوری که بزبان انگلیسی از رادیو پاکستان پخش شد تاکید کرد که در جستجوی فرصت مناسبی است تا با ملاقات و گفتگو با رهبران پاکستان شرقی مسائل معوقه را بدون دخالت خارجی و بدون آنکه سرزمین پاکستان در اشغال بیگانگان باشد حل و فصل کند.

حل اختلافات باید بین دو ملت برادر که تاکنون باهم زندگی کرده‌اند و باعملی شدن بعضی شرایط برای همیشه با هم زندگی خواهند کرد صورت گیرد ما باید بهر ترتیب که هست در چهارچوب یک پاکستان واحد با یکدیگر به توافق برسیم.

برای رسیدن باین سازش میتوان از راه ملایمت وارد عمل شدولی در هر حال وحدت پاکستان باید حفظ شود.

پایان یافتن اشغال پاکستان شرقی توسط نیروهای هند شرط اصلی و واقعی آغاز مذاکرات بین دو طرف است.

رئیس جمهوری جدید پاکستان اضافه کرد: ما برای حفظ افتخار، شرف، متانت و بزرگواری خود مبارزه خواهیم کرد. هند باید نیرو های خود را از پاکستان شرقی خارج کند و یا بایک دشمن آشتی ناپذیر روبروشود.

بوتو ضمن بحث از مسئله مهاجران گفت:

ما هرگز نگفته‌ایم که نمی خواهیم مهاجران به کانون زندگی خود در پاکستان شرقی بازگردند. اینها اتباع ما هستند و ما طالب بازگشت آنها هستیم و کوشش کرده‌ایم که آنها را بازگردانیم ولی هندیها از وجود آنها برای حمله به پاکستان استفاده کرده‌اند. ما کوشش خواهیم کرد که بنگال مسلمان همچنان پاکستانی بماند.

بوتو ضمن اشاره به مذاکرات مجمع عمومی سازمان ملل که با اکثریت ۱۰۴ رای قطعنامه مربوط به پاکستان را تصویب کرد فریاد زد:

هم‌میهنان عزیز تصور نکنید که ما شکست خورده‌ایم بلکه برعکس ما در این ماجرا پیروز شده‌ایم زیرا یک پیروزی سیاسی مهمتر از یک پیروزی نظامی است و تنها یک راه‌حل سیاسی که براساس عدالت استوار باشد پیروزی پایدار است.

رئیس جمهوری پاکستان اضافه کرد: ما در یک لحظه حساس وقاطع تاریخ‌مان بسر می‌بریم و ملت باید ما را در ساختمان یک پاکستان نوین پیشرفته واستوار یاری کند. من بنوبه خود باهمه توانائی در راه ایجاد جامعه‌ای که مورد استثمار دیگران نباشد تلاش خواهم کرد.

بوتو گفت: ما شکست را جبران می‌کنیم آنچه از دست رفته باز می‌ستانیم واز دشمنان خود انتقام میگیریم. من پاکستان جدیدی خواهم ساخت. ما هرگز تسلیم نمی‌شویم، بخاطر پاکستان متحد خواهیم جنگید. روزهای تسلط هند برپاکستان شرقی بزودی پایان می‌یابد. من حاضرم بخاطر پاکستان کشته شوم.

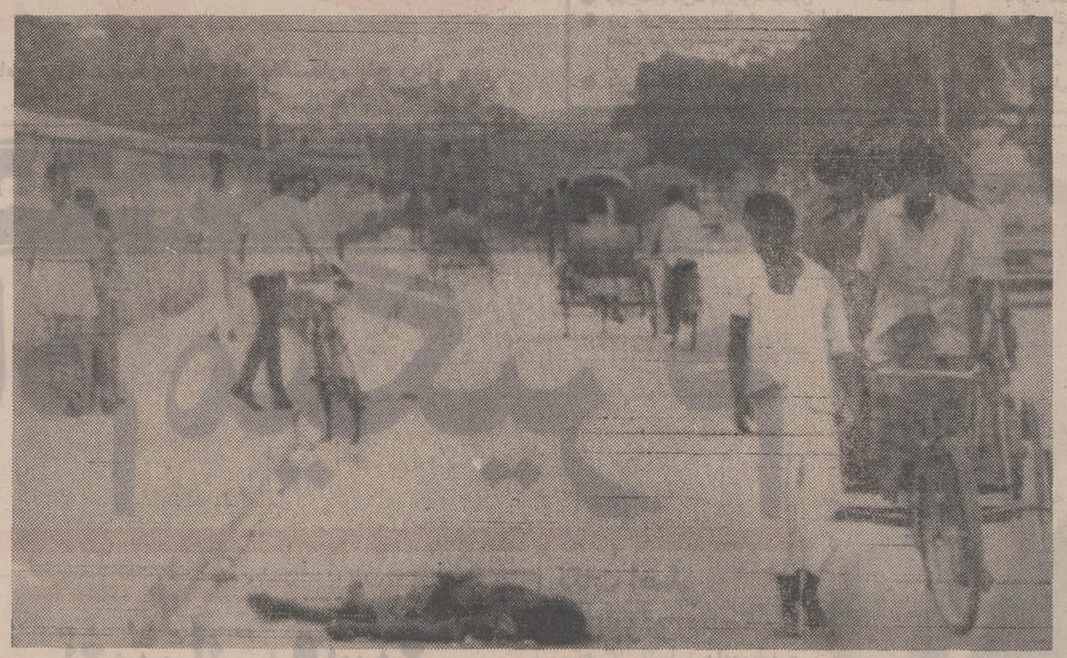

کشتار در داکا ادامه دارد. بسیاری از پاکستانی ها تاکنون جان خود را از دست داده‌اند. دربسیاری از خیابان ها جنازه های قربانیان انتقامجوئی بنگالی هاافتاده‌است و مردم با خونسردی از کنار آنها میگذرند. درعکس یک جسد که در یکی از خیابان های داکا افتاده ومردم رهگذر دیده میشوند. عکس رادیوئی اطلاعات

دمکراسی

بوتو از مردم پاکستان درخواست کرد که صبر و شکیبائی پیشه ساخته و او را در انجام وظیفه خطیری که به عهده گرفته است یاری کنند.

رئیس جمهوری پاکستان گفت ما بایددر کشوردموکراسی واقعی بوجود بیاوریم وبدستگاه اداری کشور سرو سامان داده و اعتماد مردم را جلب کنیم. بوتو تاکید کرد که مقررات حکومت نظامی را لغو خواهد کرد زیرا نیازی بادامه آن نیست نخستین اقدام بوتوپس از بدست گرفتن قدرت بحزب ملی «عوامی» اجازه داد که فعالیت های سیاسی خود رااز سر گیرد.

شش هفته قبل پرزیدنت یحیی‌خان فعالیت این حزب را ممنوع کرده بود.

وی همچنین ژنرال گل‌حسن رابجای ژنرال عبدالحمید خان که بازنشسته شدبریاست ستاد ارتش پاکستان برگزید.

علاوه براین شش نفر از ژنرال‌های پاکستان نیزبازنشسته شدند و بزودی جانشینان آنها از میان افسران جوان تعیین خواهد شد.

یحیی‌خان و ۶ ژنرال دیگر بازنشسته‌شدند

راولپندی ـ مارشال یحیی‌خان رئیس جمهوری مستعفی پاکستان و ۶ نفر دیگر از فرماندهان وژنرال‌های ارتش ازپست‌های ارتشی کناره‌گیری کردند ومستعفی شناخته‌شدند ژنرال عبدالحمیدخان رئیس ستاد ارتش و ژنرال‌پیرزاده مشاور او از جمله بازنشسته های ارتش هستند. پرزیدنت بوتو رئیس جمهوری پاکستان شایعه تحت نظر قرار گرفتن یحیی‌خان را تکذیب کرد و گفت:

یحیی‌خان آزاد است ودر خانه خود بسر می برد

خطر جنگ کردها با ارتش عراق حکومت البکر را تهدیدمیکند

بیروت ـ روزنامه «الحیات» در شماره امروز اظهار عقیده کرده است که بحران روزافزون خطر درگیری یک جنگ جدید بین کردها و بعثی های عراق را در شمال آن کشور پیش آورده است. بسیاری از خبرنگاران خارجی که در روز های اخیر از مناطق کردنشین عراقی وارد بیروت شده‌اند احتمال شروع نبرد های مجدد را بین کردها و عراقی‌ها در آینده نزدیک، پیش‌بینی کرده‌اند.

طی ماههای اخیر عوامل زیادی به تیرگی و وخامت روابط بعثی‌ها با حزب دموکراتیک کرد افزوده است.

مهمترین این عوامل «پیمان ملی عراق» است که بتازگی متن آن در بغداد انتشار یافته و کلیه فعالیت های سیاسی را در داخل ارتش به حزب بعث واگذار کرده است.

درحالیکه مصطفی بارزانی رهبر کرد های عراق معتقد است که حزب دموکراتیک کرد باید بموجب مقررات قرارداد یازدهم مارس ۱۹۷۰ که بجنگ کرد وعراق پایان داد به تساوی با حزب بعث در فعالیت های سیاسی شرکت کند. کردها همچنین بعثی های عراق را متهم می‌کنند که روح قرارداد یازدهم مارس را بمرحله اجرا در نیاورده و هنوز، در جستجوی چگونگی بکار بستن آن است حتی برخی ازرهبران کرد بغداد را متهم میکنند که این قرارداد را تنها بخاطر وقت‌گذرانی امضاء کرده و هدف اصلی بعثی‌ها این است که پس از تحکیم پایه های قدرت لرزان خود بار دیگر با شروع جنگ‌جدیدی یک‌ضربت کاری برپیکر کرد های عراق وارد کند.

باتکاء همین اتهامات است که رهبران کرد اکنون‌اطمینان یافته‌اند که ماموران سازمان امنیت ملی عراق در توطئه سوء قصد علیه ملامصطفی بارزانی دست داشته‌اند.

ارتش هند یکی از رهبران ارتش بنگالادش را بازداشت کرد

داکا ـ ارتش هند «ژنرال عبدالقادر صدیقی» وابسته به «ارتش آزادی‌بخش بنگال» را بازداشت کرد.

عبدالقادر که از نظر بنگالی یک قهرمان ملی است روز شنبه درداکاحکم تیرباران چهار جوان را در ملاعام صادر کرده بود.

ژنرال «ساگات‌سینگ» فرمانده سپاه چهارم هند که حکم بازداشت «ژنرال‌عبدالقادر» راصادر کرده اعلام داشت که کلیه عاملین آشوب و بی‌نظمی بدون استثناء بازداشت خواهند شد.

«ژنرال» صدیقی که یک دانشجوی ۲۵ ساله است کی از فرماندهان برجسته ارتش آزادی بخش بشمار میرود.

ناظران سیاسی عقیده دارند که بازداشت «ژنرال» بنگالی مسئله سرنوشت آینده ارتش آزادی‌بخش را که وجود آن ممکن است برای ثبات آینده دولت بنگالادش خطر بزرگی بوجود بیاورد پیش آورده است.

چهار نفری که به دستور «ژنرال» بیست‌وپنج ساله تیرباران شدند متهم بربودن زنان بنگالی بودند.

ژنرال «ساگات» هندی که فرمان بازداشت «قهرمان بنگالی» راصادر کرده گفته است که به‌کسی اجازه نخواهد داد جریان عادی زندگی مردم را مختل کند.

دولت «بنگالادش» درنظر دارد در آینده از ارتش آزادی بخش بعنوان یک نیروی پلیس و یک چریک ملی استفاده کند.

از طرف دیگر از دهلی‌نو گزارش می رسد: ژنرال نیازی و ژنرال فرمان‌علی که قرارداد تسلیم نیرو های پاکستانی را در بنگال امضاء کردند بوسیله قطار مخصوص از داکا وارد کلکته شدند و بلافاصله‌به مقصد نامعلومی اعزام گردیدند. سخنگوی دولت هند گفت بنگال مانند کشور هائی که تازه از جنگ رهائی یافته باشند آرام است.

وی گفت گزارش های منابع خارجه درباره شورش و یا شکنجه و آزار سربازان پاکستانی کاملا بی‌اساس‌است ماشین دستگاه اداری غیرنظامی شروع بکار کرده است.

خروج یحیی خان از پاکستان تکذیب شد

راولپندی ـ از سرنوشت ژنرال یحیی‌خان که دیروز اختیارات‌خود را به ذوالفقار علی‌بوتو واگذار کرد تاکنون هیچگونه اطلاعی بدست نیامده است.

طی چند رز اخیر تظاهرکنندگان درشهر های لاهور و پشاور درخواست محاکمه او را میکردند ولی باحتمال زیاد وسائلی فراهم خواهد شد که رئیس‌جمهوری سابق پاکستان بتواند بطور مخفیانه این کشور را ترک گوید.

در راولپندی شایع است که یحیی خان ممکن است بخارج عزیمت کند حتی دیروز گفته میشد که رئیس جمهوری سابق راولپندی رابه قصد خارج ترک گفته‌است ولی سخنگوی رسمی پاکستان این شایعات را تکذیب‌کرد.

سخنگوی دبیرخانه یحیی‌خان امروز نیز شایعه مسافرت رئیس جمهوری سابق را بخارج از کشور تکذیب کرد و گفت تاآنجاکه من‌اطلاع دارم «پرزیدنت» میخواهد روز های آینده‌را در راولپندی بگذراند.

هند از بوتو خواست بنگالادش را برسمیت بشناسد

روی کار آمدن ذوالفقار علی بوتو در پاکستان درکشور های خارجی انعکاس وسیعی داشت.

در دهلی‌نو «رام» وزیردفاع هند اظهار امیدواری کرد که رئیس جمهوری جدید حقایق راقبول‌کند وبفهمدکه بنگالادش کشور جدیدی است که باید موجودیت آن برسمیت‌شناخته شود.

«رام» پس‌از آنکه به نخستین رئیس جمهوری غیرنظامی پاکستان پس از سیزده سال‌که قدرت در دست نظامیان بود درود فرستاد اظهار امیدواری کرد که نخستین اقدام رئیس جمهوری جدید شناسائی بنگالادش باشد.

وزیر دفاع هند افزود که دولت هند همانطور که بارها اعلام داشته مایل است با پاکستان روابط دوستانه‌داشته باشد و اظهار امیدواری‌کردکه بوتو این پیشنهادرا بپذیرد.

سخنگوی وزارت امورخارجه هند حاضر نشد درباره روی کار آمدن بوتو اظهار نظرکند. اما از نظر هندیها بوتو یک شخصیت ضد هندی است با اینحال انتصاب وی‌بمقام‌ریاست جمهوری در محافل سیاسی دهلی‌نو تولید نگرانی نکرده است.

ناظران هندی خاطرنشان می‌کنند که رئیس جمهوری جدید با اعلام بازگشت به حکومت دموکراسی آزادکردن فعالیت حزب عوامی ملی‌آزادی خواهی‌خودرا ثابت کرده‌است.

در واشنگتن روی‌کار آمدن ذوالفقارعلی بوتو از نگرانی دولت آمریکا ازتحولات‌اوضاع منطقه جنوب آسیا نکاسته‌است سخنگویان کاخ سفید واشنگتن در غیاب پرزیدنت نیکسون و ویلیام راجرز که برای مذاکره بانخست‌وزیر انگلیس به‌برمودا رفته‌اند از هرگونه تفسیری خودداری می‌کنند و تاکنون هیچ یک از شخصیت های آمریدانی اظهارات بوتو را هنگام توقف در شهر رم تائید نکرده‌اند بوتو در پایتخت‌ایتالیا به خبرنگاران گفت‌که پرزیدنت نیکسون بوی قول داده است که آمریکا از وحدت و تمامیت ارضی پاکستان پشتیبانی‌خواهد کرد.

در لندن سخنگوی وزارت امور خارجه انگلیس گفت که مسئله‌شناسائی رسمی ذوالفقار علی بوتوبعنوان رئیس‌جمهوری پاکستان در بین نیست.

سخنگوی وزارت امورخارجه انگلیس افزود که سردوگلاس هیوم در ملاقات روز یکشنبه خود با ذوالفقارعلی بوتو بوی اطمینان داده است که دولت انگلیس مایل است هرچه‌بیشتر روابط خود را با پاکستان توسعه دهد و بحل و فصل مسائل شبه قاره هند کمک‌کند.

سخنگوی وزارت امورخارجه افزودکه دولت بریتانیا«عجالتا» در نظر ندارد درباره‌شناسائی بنگالادش تصمیم بگیرد.

محافل سیاسی لندن‌انتصاب بوتو را بمقام ریاست جمهوری با تعجب و شگفتی تلقی‌کردند. کارشناسان امور شبه قاره هند در لندن اظهار میدارندکه روی کار آمدن بوتو اختلاف هند و پاکستان را برطرف نخواهد کرد و بعضی‌هاهم اورا تاحدی در حوادث پاکستان شرقی مقصر میدانند.

تظاهرکنندگان درکراچی چند نقطه را آتش‌زدند

کراچی ـ دیروز در کراچی همزمان با اعلام ریاست جمهوری بوتو تظاهراتی بعنوان اعتراض شکست نظامی پاکستان و اعلام طرفداران وحدت دو پاکستان در داکا برگزار شد و بدنبال آن گروهی بمغازه‌ها و ساختمانهاحمله برده ودست بغارت زدند در شهرهای لاهور و پشاور نیز چنین صحنه‌هائی روی داد.

در کراچی ده ساختمان و مغازه مشروب فروشی غارت شد. جمعیت همچنین هتل «پالم‌گردو» که مرکز اجتماع هی‌پی‌های خارجی است آتش زدند این تظاهرات از طرف حزب ائتلافی متحد وسازمانهای مذهبی برگزار شده بود.

مردم خشمگین کراچی همچنین به دفتر شرکت‌هواپیمائی «آئروفلوت» شوروی ویک‌نمایشگاه هیئت بازرگانی آنکشور حمله کردند و بیست وپنج مغازه مشروب فروشی در مرکز شهر غارت شد.

پلیس کوشش می‌کرد با استفاده از گاز اشک‌آور تظاهر کنندگان را متفرق سازد ولی ماموران آتش‌نشانی نتوانستند بموقع برای خاموش کردن آتشی که تظاهر کنندگان در مغازه‌های مشروب فروشی برافروخته بودند اقدام کنند.

ماموران پلیس ساختمان کمیسریای عالی هند را محاصره کرده‌اند و گشتی‌های نظامی پیوسته در مرکز شهر گردش می‌کنند.

میزان زیانهای مالی وارده در جریان تظاهرات دیروز به صدها هزار روپیه تخمین شده است.

ازفردا شب ـ برای اولین بار

منوچهر

خواننده موفق

دیروز ـ امروز ـ فردا

همراه با یک شوی کامل و بی‌نظیر در

شکوفه نو

میعاد بزرگ ستاره‌ها

و... ناهید صبری

رقاصه مشهور مصر همراه با موزیک اپرای قاهره

آناساندوز آکروبات استریپ‌تیز

کداکس برنامه انتخابی از لیدو پاریس

پسران سیبری در فینال مسابقات کشتی جهان

رزی‌بارون و عروسکهای سحر آمیزش

بالت زیبارویان جهان

و... آغاسی خواننده محبوب شما در

شکوفه نو

با این برنامه های فوق‌العاده

ورودیه وشام کامل فقط ۵۰۰ ریال

تلفن های رزرو ۹۵۴۰۴۴ ـ ۹۵۳۰۳۳

اخبار کوتاه جهان

طرح حمایت از خبرنگاران جنگی

سازمان ملل ـ مجمع عمومی سازمان ملل‌متحد دیشب تصمیم گرفت طرحی را از تصویب بگذراند که بموجب آن ازخبرنگاران مامور تهیه گزارش از جنگها وکشمکش‌های منطقه‌ای‌حمایت به‌عمل آید. نمایندگان به‌این فکرخیر مجمع عمومی با ۹۶ رای موافق ۲ مخالف و ۲۰ رای ممتنع‌صحه گذاردند.

شوراهای اقتصادی و اجتماعی سازمان ملل وکمیته بین‌المللی صلیب سرخ و دولت‌های عضو سازمان دعوت شده‌اند تا پیشنهادات خود را در مورد این طرح حمایتی به مجمع عمومی تسلیم کنند.

حمایت فرانسه از سیاست عربستان سعودی

پاریس ـ ژرژ پمپیدو رئیس‌جمهوری فرانسه‌دیروزبمدت ۵۰ دقیقه باامیر سلطان ابن‌عبدالعزیز وزیر دفاع عربستان سعودی مذاکره کرد.

ابن‌عبدالعزیز در پایان مذاکرات که در کاخ الیزه صورت گرفت گفت با رئیس جمهور فرانسه درباره کلیه مسائل‌موردمذاکره‌متوافق وتفاهم‌کامل‌داشته است. ژرژپمپیدو پشتیبانی خود را از عربستان سعودی و سیاست ملک‌فیصل ابراز داشته است.

سرما خوردگی اسبها مسابقات ژاپن را تهدید میکند

توکیو ـ شیوع بیماری آنفلوآنزا دربین اسبهای توکیو چند مسابقه مهم اسبدوانی را باخطر تعریق مواجه کرده است. وزیر کشاورزی ژاپن گفت آنفلوآنزا ۷۲۶ اسب مسابقه‌ای را گرفتار کرده و تزریق واکسن وتجویز دارو و قرص‌های ضد آنفلوآنزا نیز سودی نمی‌بخشد.

اسب‌هائی که گرفتار آنفلوآنزا شده‌اند در دوسه روز آینده چند مسابقه مهم دارند ومبالغ هنگفتی بلیط بفروش رفته که معلوم نیست با سرماخوردگی اسب‌ها تکلیف پول های مردم چه میشود.

وزیر کشاورزی ژاپن گفت آنفلوآنزای اسب‌های‌ژاپنی بخلاف‌تصور آنفلوآنزای‌معروف ژاپنی نیست‌بلکه‌آنفلوآنزای نوع آمریکائی است که اسب‌های مسابقه به‌آن مبتلا گردیده‌اند.

ضارب سفیر اردن در الجزایر

لندن ـ اسکاتلندیارد لندن از پلیس بین‌المللی (انترپول) خواسته است در دستگیری یک جوان ۲۴ ساله الجزایری بنام «فرزخلیفه» به اسکاتلندیارد کمک کند منابع نزدیک به اسکاتلندیارد گفتند این جوان را در روز سوء قصد نافرجام به جان سفیر اردن در انگلستان در اطراف محل سوء قصد دیده‌اند که پس از سوء قصد بوسیله قایق به فرانسه واز آنجا به الجزایر رفته است اسکاتلندیارد از پلیس‌بین‌المللی فرانسه‌خواسته‌است این‌جوان‌را که‌مظنون‌به سوء قصد علیه جان‌سفیر اردن‌در لندن است بازداشت‌کند.

سوء قصد علیه جان سفیر اردن در لندن هفته‌گذشته صورت گرفت وسوء قصد کنندگان که گفته میشود ازچریک های فلسطینی مخالف پادشاه اردن هستند چهل گلوله مسلسل بریدنه اتومبیل سفیر نشاندند لیکن سفیر فقط از ناحیه دست جراحت سطحی برداشت.

انفجار های پی در پی در بلفاست

بلفاست ـ چندین انفجار پی‌درپی مواد منفجره که‌در چند فروشگاه بزرگ پائین شهر بلفاست بوقوع پیوست خریداران‌راوحشت‌زده ساخت. وبه ساختمانهای‌فروشگاه‌ها زیانهای فراوان‌وارد آورد یکسخنگوی ارتش ایرلندشمالی گفت خریداران بطور معجزه‌آسا از خطر مرگ حتمی رستند وفقط سه‌تن زخمهای جزئی برداشتند.

این سخنگو گفت ـ خرابکاران برروی هم ۱۳ بمب در نقاط مختلف بلفاست کار گذارده بودند. که هفت‌تای آن در فروشگاههای منطقه شلوغ پائین شهر بلفاست بود. بمب‌های پائین شهر یکی پس از دیگری و مقارن با زمانی منفجر شد که آلدرمن شهردار بلفاست چکی بمبلغ ۱۵۰ هزار دلار را به‌نماینده ارتش تسلیم میکرد تا به مصرف خرید هدایای کریسمس سربازان انگلیسی برسد. سخنگو گفت لیکن به شهردار و جمعیتی که شاهد مراسم تسلیم چک بودند، آسیبی نرسید.

تخلیه ارتش آمریکا ازفرمز

نیویورک ـ پروفسور «راس‌تریل» استاد دانشگاههاروارد امریکا که همراه هنری‌کی‌سینگر مشاور نیکسون از چین کمونیست دیدن کرده امروز در مقاله‌ای نوشت‌که رهبران چین پس از اطمینان از اینکه نیکسون قبل از سفر به پکن از تعداد سربازان امریکائی در تایوان خواهد کاست باسفر اویپکن موافقت کردند. رهبران چین‌ازنیکسون‌نخواسته‌اند که فرمز را بچین تحویل دهد. آنها فقط خواستند که امریکا دیگر فرمز را بعنوان کشور چین نشناسد و پایگاه های خود را در آنجا برچیند.

امریکا در فرمز هشت هزار وهشتصد نظامی داردو باظهار مقامات خروج قسمت مهمی از این عده لطمه‌ای به دفاع از فرمز نمی‌زند.

برای اتومبیل شما
پخش صوت استریوباوسائل ۷۵۰ تومان
روزولت شمالی ـ بالای میدان ۲۵ شهریور جنب بانک رهنی ـ استریودیسکو.
۴ـ۱ آ ـ ۶۶۰۴۲

آموزشگاه کمپیوتر
SERVICES & TRAINING GSC SYSTEM & COMPUTER
موسسه جنرال سیستمز برای آموزش دوره های کمپیوتر حسابگر های الکترونیکی (NCR, IBM) تاتاریخ ۵۰/۱۰/۴ نامنویسی مینماید نبش بلوار و امیرآباد بالا کوچه ارجمند شماره ۶ تلفن ۶۶۲۲۹۱
۲ـ۱ آ ـ ۶۶۲۲۴

مؤسسه انتشارات امیرکبیر
شیمی معدنی
دوره عمومی
همراه با:
تست‌های چهار جوابی
تالیف: دکتر یحیی سلطانی
با همکاری: دکتر پرویز ایزدی ـ احمد آیت‌اللهی محمد حافظی شفیه ـ دکتر ایرج نادرجهانی ـ حسین مسعودی ـ قادر عبدالله پور ـ دکتر منوچهر تکلی

بوتو، دوست، دشمنان هند

زمانی از ذوالفقار علی بوتو سوال شد آیا وی یک‌کمونیست است؟. بوتو در پاسخ به‌این سوال آستین پیراهن خود را بالا زد و دکمه سر دست‌طلائی بزرگ خود را به سئوال‌کننده نشان داد و گفت به ببینید اینها طلای خالص ۲۴ عیار است و من قصد دارم همیشه از این دکمه سردست‌ها استفاده کنم آیا این پاسخ قانع کننده‌ای‌به سئوال شما هست؟ـ

این سئوال از بوتو در سالهای وسط دهه ۱۹۶۰ به عمل‌آمده بود بوتو در آن زمان وزیر خارجه دولت پرزیدنت ایوبخان به طراحی سیاست طرفدار پکن و ضد آمریکائی شهرت‌داشت. بوتو که اینک ۴۲ سال‌دارد، دیروزبه‌ریاست جمهوری‌پاکستان برگزیده شد.

وی رهبر حزب دست چپی مردم پاکستان است لیکن بوتو کمونیست نیست.

بوتو فرزند یک زمین دار ثروتمند دشت های «سند» است لیکن خانواده وی پس از جدائی پاکستان از هنددرسال ۱۹۴۷ قسمتی از دارائی خود را از دست داد. چون‌قسمتی از سرزمین های دشت سندکه بیشتر آن متعلق‌به خانواده‌بوتو بود در تقسیم پاکستان به‌هند تعلق‌گرفت. بوتو ازسیاستمداران برجسته پاکستان است که در سال ۱۹۵۸ پس از بروی کار آمدن ایوبخان به‌عضویت کابینه درآمد و گفت هر کشوری دشمن هند باشد دوست بالقوه پاکستان و یا بالعکس است.

در سال ۱۹۶۲ وزمان‌مناقشات مرزی چین و هند که پرزیدنت کندی به هند کمک های نظامی کرد روابط پاکستان و آمریکا به تیرگی گرائید و پاکستان از شرکت در جلسات‌وکنفرانس های پیمان سنتو سرباز زد و همزمان‌با آن مناسبات‌راولپندی و پکن گسترده شد اماتمجیدی که اخیرا بوتو از آمریکا به عمل آورد نشان دهنده انعطاف عمیقی است که از آن تاریخ در نظرات بوتو پدید آمده است.

خانه شهری بوتو در کراچی قرار دارد همسر او خانم‌نصرت ملیت ایرانی دارد که با وجود میانسالی هنوز اززیبائی‌بهره‌مند است بوتو به زندگی و عادات غربی گرایش دارد سابق بر این مرتبا به کلوپ های شبانه گراچی رفت و آمد داشت. دو دختر او دریک‌مدرسه‌کاتولیکی سرگرم تحصیل‌اند دوستانش او را: «زلفی» صدا میزنند.

دو دانشجوی فراری روسی به‌شوروی بازگشتند

آنکارا ـ دو دانشجوی روسی که سال گذشته یک هواپیمای کوچک روسی را به ترکیه بردند به تقاضای خود به شوروی باز گشتند. دو دانشجوی روسی‌قبلا از مقامات امریکائی خواسته بودند به آنها اجازه ورود به خاک‌ایالات متحده داده شود.

بادرخواست دو دانشجو مبنی به بازگشت به شوروی، مقامات‌ترک دیروز آندو را به مقامات پست نگهبانی مرزی شوروی در شهر «کرس» تحویل دادند.

هواپیمای دو موتوره که دو دانشجو بنامهای «ویتالی» و «نیکلای‌گینلف» آنرا از شهر کرچنگو شوروی در فرودگاه شهر ساحلی «سینوپ» ترکیه فرود آوردند، بعدا با خلبان وکمک خلبان ویک مسافر به شوروی پرواز کرد لیکن دو دانشجو تا انجام تحقیقات وهمچنین تشریفات تقاضای مهاجرت در یک اردوگاه پناهندگی در استانبول اسکان‌داده شدند.

حدود دوماه پیش دو دانشجو تقاضا کردند با کنسول شوروی در استانبول ملاقات کنند در این ملاقات آندو تمایل خود رانسبت به بازگشت به شوروی ابراز داشتند.

یک مقام سفارت شوروی در استانبول گفت دو دانشجو در شوروی در یک دادگاه جنائی محاکمه خواهند شد لیکن اتهامات وارده برآندو زیاد سنگین‌نخواهد بود.

دوراهزن دیگر شوروی که یک پدر و پسر اهل لیتوانی‌اند هنوز در ترکیه زندانی‌اند. این پدر و پسر در ۲۰ اکتبر گذشته یک هواپیمای روسی را مجبور کردند در ترابوزان شهر ساحلی ترکیه فرود آید. در کشمکشی که حین ربودن این هواپیما درگرفت یکی از میهمانداران هواپیما کشته‌شد ودو سرنشین دیگر زخمی شدند. مقامات روسی حاضر نشده‌اند این پدر و پسر را به روسیه باز گردانند.

قابل توجه دوستداران تصوف، عرفان و تاریخ
چاپ دوم بسوی «سیمرغ»
تالیف آقای نعمت‌اله قاضی «شکیب»
باتجدید نظر کامل در مقدمه، متن و حواشی وجلدسولیفون و کاغذ اعلی در ۴۸۴ صفحه منتشر شد
محل فروش: انتشارات پیروز ـ بازار مسجد جامع و کلیه کتابفروشی های معتبر تهران و شهرستانها

بنیاد فرهنگ ایران
تاریخ زبان فارسی، خانم بهل
تالیف دکتر پرویز ناتل خانلری ۱۵۰ ریال
محل فروش: میدان شیراز شماره ۱۰۲

دستوروزیر دارائی به ممیزین کل وکمیسیونهای مالیاتی

مالیات را براساس مدرک بگیرید

نه بخاطر رضایت وزارت دارائی

وزیر دارائی به بعضی از ممیزین کل و کمیسیون های تشخیص که بدون رسیدگی و استدلال کافی برك تشخیص مالیاتی را باعبارات «اوضاع و احوال» و «ملاحظات محتویات پرونده» تائید و یا تعدیل می کنند تذکر شدید داد و به کلیه حوزه ها و پیشکاریهای مالیاتی دستورداد جلوی این نوع‌عبارت پردازی‌های توخالی رابگیرند.

دراین دستور تاکید شده کمیسیون‌ها که مرجع رسیدگی و قضاوتند باید واقعا به پرونده های مالیاتی رسیدگی نمایند و نتیجه هرچه هست اعلام‌شود.

همچنین درآراء صادره از طرف کمیسیون ها باید استدلال براساس اسناد و مدارك، جای عبارت پردازیهای توخالی و جمله های مشابه را بگیرد.

چون‌تنها از این طریق‌است که‌حق‌گزاری شده، و از کثرت شکایات بمرکز کاسته میشود.

دلایل خلاف

وزیردارائی دراین دستورالعمل خاطر نشان ساخته که گاهی محتویات‌پرونده مالیاتی مناسبتی بارای صادر شده ندارد ودلایل خلاف درپرونده مشاهده می شود.

بهمین جهت ممیزین کل و کمیسیون های مالیاتی نباید فقط رضایت وزارت دارائی‌را ملاك عمل‌قراردهند بلکه میزان واقعی مالیات مودی‌مطرح‌است.

امروز گفته شد اداره کل‌مالیات های مستقیم تهران ضمن‌ابلاغ دستور وزیر دارائی به‌کلیه‌حوزه های مالیاتی‌تهران، طی بخشنامه جداگانه‌ای به حوزه های مالیاتی دستور داد مامورین دارائی‌که برای وصول مالیات‌جاری مودیان درمحدوده هرسرممیزی شروع بکارکرده‌اند لازم است کلیه برك های‌مالیات قطعی و فهرست کسانی را که برابر مقررات قانون مکلف به کسر و یاوصول وایصال مالیات بدارائی هستند بجای ارسال به اداره وصول کل مالیات های‌تهران به این‌مامورین تسلیم دارند.

دردستور اداره مالیات های تهران‌وصول مالیات های حقوق و مقاطعه کاران در سرلوحه برنامه وصولی مالیات هرحوزه قرار داده شده است.

درهمین بخشنامه اعلام شده که برای هریك از حوزه های مالیاتی تهران سهمیه تعیین خواهد شد که پس‌از تعیین سهمیه‌به کلیه حوزه های‌مالیاتی ابلاغ میگردد.

دراین بخشنامه اشاره گردیده که میزان فعالیت ماموران در وصول مالیات حقیقی در ارتقاء مقام و پرداخت پاداش آنان موثر خواهد بود.

وزیر بهداری شوروی بایران آمد

آکادمیسین پطروفسکی وزیر بهداری شوروی به سئوالات خبرنگاران جواب میدهد. در طرفین وی آقای وزیر بهداری و بانو پطروفسکی دیده میشوند.

آکادمیسین «پترفسکی» وزیر بهداری شوروی بدعوت وزیر بهداری ایران‌عصر دیروزباتفاق همسر خود در راس یک هیئت سه نفری وارد ایران شد ودر فرودگاه مورد استقبال وزیر بهداری و سفیر شوروی قرار گرفت و صبح امروز نیز پس‌از نثارتاج‌گل‌درآرامگاه‌اعلیحضرت فقید در وزارت بهداری باآقای دکتر شاهقلی ملاقات کرد.

اعضای هیئت عبارتند از دکتر ناری‌مانف وزیر بهداری ارمنستان شوروی ـ سادلینف معاون قسمت روابط بهداشت بین‌المللی و پکرسکی رئیس انستیتوی‌بیماریهای واگیر. وزیر بهداری شوروی هنگام‌ورود به تهران از این سفر اظهار مسرت‌کرد وگفت: این‌نخستین سفر هیئت بهداشتی‌شوروی به ایران است ما برای‌این بایران آمده‌ایم که با کشور شما و پیشرفتهای آن از نزدیک آشنا شویم وی اضافه‌کرد درملاقاتی که بین من ووزیربهداری ایران در مسکو صورت گرفت به این نتیجه رسیدیم که وزارتخانه های ما یک هدف مشترک را تعقیب میکنند وآن‌تامین‌سلامتی مردم است وی همچنین یادآور شد که در این سفر با پزشکان متخصص ایرانی در زمینه‌امور پزشکی تبادل نظر خواهدکرد.

دکتر شاهقلی نیز از سفر وزیر بهداری شوروی بایران اظهار مسرت کرد و در معرفی وزیربهداری شوروی‌گفت‌که وی یکی از جراحان درجه یک‌قلب شوروی بشمار میرود.

اعضای‌هیئت‌شوروی ۹ روز در ایران توقف خواهند کرد.

وزیر آموزش و پرورش

ماشین نمیتواندجای معلم را بگیرد

وزیرآموزش وپرورش عصر دیروزدراجتماع گروهی ازمقامات فرهنگی، دبیران و دانش ـ آموزان ضمن تشریح‌نظام‌جدید آموزش وپرورش گفت: درنظام جدید، هدف شناخت‌استعداد هااست.

وی گفت: تاکنون ۸۴ هزار سپاهی به‌روستا ها اعزام شده است، وزیرآموزش‌و پرورش ضمن اشاره به اهمیت امر «تربیت‌معلم» اظهار داشت: معلم عاملی است که باید حتما تعلیمات خاص به‌بیند و این تعلیمات را در تدریس به کار بندد. ماشین‌اینك بسیاری از کار ها را انجام می دهد اما هیچگاه نمی‌تواند جای «معلم» رابگیرد.

وزیرآموزش‌وپرورش ضمن اشاره به فعالیت شورا های آموزش وپرورش‌منطقه‌ای گفت این‌شورا ها تاپنج سال دیگر چهره فرهنك کشور را تغییر میدهند.

چراغ اضافی اتومبیلها باز میشود

پلیس به رانندگان‌اتومبیل هائیکه چراغهای اضافی نصب کرده‌اند اخطار میکند تا چراغهای اضافی اتومبیل خود را باز کنند.

نصب چراغهای اضافی روی اتومبیل‌ها طبق آئین‌نامه جدید تخلف میباشد و پانصد ریال جریمه برای آن پیش‌بینی شده است.

یک مقام مطلع بخبرنگار ما گفت: بعضی ازاتومبیلهاچندین چراغ اضافی روی ماشینهای خود نصب کرده‌اندکه با روشن کردن آنها بهنگام رانندگی در شب موجب ناراحتی رانندگان سمت مقابل خیابان را فراهم میکنند. بخصوص استفاده از نور چراغهای اضافی در خیابانهای شمیران و پارکوی وغیره‌باعث تصادف و حوادث میشود.

زیرا نور چراغهای نورافکن یا پروژکتور دید رانندگان مقابل‌را کم میکند. بهمین جهت در آئین‌نامه جدید جرائم رانندگی باین مسئله توجه شده و مبلغ پانصد ریال جریمه برای اتومبیلهائی که چند نورافکن و چراغهای اضافی نصب‌کرده‌اند پیش‌بینی شده است ودراجرای این دستور پلیس راهنمائی و رانندگی به رانندگان اتومبیلها که چراغهای اضافی نصب‌کرده باشند ابتدا اخطار میکند تا نسبت به بازکردن چراغهای مزبور اقدام کنند.

پذیرش دانشجو درمؤسسه تعاون روستاها دوبرابر میشود

رئیس موسسه آموزش و تعاون روستاها اعلام کرد از سال آینده این موسسه ۲ برابر دانشجو می پذیرد. شورای دانشگاه تهران کمیته‌ای را مامور بررسی برنامه آموزش‌دررشته‌های جدیدالتاسیس روستاشناسی و اداره‌امورروستاها کرد.

مطالعات مربوط به تغییرات بنیادی در موسسه روستاشناسی و تعاون دانشگاه تهران و توسعه رشته های فوق از رئوس کاراین کمیته است.

امروز آقای دکتر ودیعی رئیس موسسه آموزشی و تعاون‌روستاها در این زمینه بخبرنگار ما توضیح‌داد:

موسسه تعاون یکی از جدیدترین ومهمترین مراکز علمی برای ایران امروز بخصوص برای روستاها میباشد.

مااز سال تحصیلی آتی حداقل تا ۲ برابر دانشجو قبول خواهیم کرد واین خود قدم مثبتی در راه تحقق به هدفهای این موسسه است.

دکتر ودیعی ادامه‌داد:

طرح نهائی آموزش عالی در رشته های جدید و سازمان این موسسه تا پایان سال تحصیلی بتصویب شورای دانشگاه تهران میرسد و سپس‌جهت‌طرح به هیئت امنای دانشگاه و شورای توسعه آموزش کشور ارسال خواهد شد.

مرك ناشی از مصرف عرق سمی در شهرستانها، باید به تهران گزارش‌شود

اولین جلسه هیئت مامور بررسی در نظارت مشروبات الکلی دیروز در دفتر کار دکتر شاهقلی وزیر بهداری تشکیل گردید.

در این جلسه وزیربهداری دستور داد وزارت بهداری با همکاری مقامات قضائی هرچه زودتر نسبت به کشف نحوه تهیه مشروبات مسموم‌اقدام‌بعمل آورد تاروشن‌شود آیامسمومیت های ناشی از مصرف نوشابه الکلی‌میکده نتیجه‌غفلت‌کارخانه بوده، یا اینکه بوسیله افرادی بطور قاچاق ببازار عرضه شده است.

وزیر بهداری دیروز به کلیه بهداریهای مناطق مختلف‌کشور دستور داد درصورت مشاهده موارد مسمومیت ازالکل ومرگ ناشی ازمسمومیت الکلی‌جریان را به تهران گزارش دهند.

تاکنون از تعداد بطری های عرق میکده که بعنوان نمونه برای آزمایشگاه اداره نظارت برمواد خوراکی و بهداشتی ارسال شده دارای ۲۰ درصد متانول (الکل چوب) که ایجاد مسمومیت میکند و باعث مرگ مشروبخواران الکلی میشود بوده است. البته این نمونه‌ها ازمراکز مشکوک‌نمونه برداری شده است.

استاندار خراسان: بودجه خراسان صرف ساختمان وظاهر سازی مشهد میشد

★ ۷۰۰ چاه عمیق خراسان در خطر خشك شدن است

در صورت عدم توجه به آبهای تحت‌الارضی خراسان ظرف دهسال آینده آب هفتصد حلقه چاه عمیق این استان خشك خواهد شد.

درگذشته بودجه خراسان صرف ساختمان وظاهر سازی شهر مشهد میشد و برنامه‌های عمرانی اکثرا جنبه‌تظاهرداشت!

آقای حسن زاهدی استاندار خراسان که دیروز در کنفرانس فرمانداران و بخشداران این استان سخنرانی میکرد، ضمن عنوان این مطالب گفت: از این پس بودجه استان خراسان در درجه اول صرف برنامه های کشاورزی، دامداری، ایجاد سد، ترمیم راههاوخانه سازی میشود.

استاندار همچنین افزود: ظرف چند سال اخیر سطح آبهای تحت‌الارضی خراسان در حدود پنج متر وشصت سانتیمتر پائین رفته است‌واین‌امر نشان میدهد که باید هر چه زودتر وضع آبهای تحت‌الارضی خراسان مورد بررسی قرار گیرد.

استاندار خراسان در پایان گفتگوی خود به دگرگونی سیستم های جدید کشاورزی و شهر سازی در این‌استان اشاره کرد و گفت بزودی یك واحد بزرك کشاورزی و دامداری در «سرخس» وساختمان اولین‌سری از خانه های مدرن مشهد آغاز میشود.

تلویزیون بلر جام جهان نما
مجهز به ماسك مخصوص که چشم‌ها را خسته نمیکند

اطلاعیه

بدینوسیله باطلاع دوستداران فاستونی مقدم میرساند که‌شعبه جدید فروش محصولات کارخانجات مقدم خیابان شاهرضا ساختمان انوشیروان دادگر افتتاح گردید

آشنائی با برندگان جوایز بزرك

بلیطهای اعانه ملی سری ۱۰۹۴

آقای‌مهدی جولادی برنده جایزه ممتاز ۱۵۰ هزار تومانی

برنده‌جایزه ۱۵۰هزارتومانی

جایزه ممتاز ۱۵۰ هزار تومانی بلیط های اعانه ملی سری ۱۰۹۴، نصیب‌آقای مهدی جولادی درجه‌دار ارتش گردید.

آقای جولادی ۲۹ ساله ودارای همسر و سه فرزند است ودر هفت‌چنار، خیابان حسام‌السلطنه، سه‌راه تیموری «تهران» سکونت دارد.

برنده خوش شانس، هنگام دریافت جایزه خود گفت:

«من هر هفته بلیطهای اعانه ملی‌میخرم و معمولا فروشندگان معلول را برای‌خرید بلیط انتخاب میکنم، زیرا معتقدم که از این طریق، هم به‌آنان کمک کرده‌ام، هم در کارهای خیر وعام‌المنفعه سازمان شاهنشاهی خدمات‌اجتماعی سهیم‌گردیده‌ام وهم اینکه خود را در مسیر شانس بردن جوایز بزرگ قرار داده‌ام ...»

آقای جولادی، باجایزه خود، خانه‌ای خریداری می‌کند وقسمتی از پول را نیز، بنام سه فرزندش پس‌انداز خواهدکرد.

حراج بزرگ پتوی
پرنیان
با ۵۰٪ تخفیف
فقط برای چندروز

فروشگاه مرکزی پرنیان	بین سه‌راه شاه و شیخ‌هادی
فروشگاه مهجور	امیریه چهار راه مختاری
فروشگاه پر	نواب شمالی دانشکده علوم
فروشگاه تریا	خیابان سعدی
فروشگاه بزرك پتو	میدان شهناز اول خیابان تهران‌نو
فروشگاه محبی	فرح‌آباد سه راه سلیمانی
فروشگاه کاپریس	خیابان ری‌مقابل کوچه‌آبشار
فروشگاه شادمند	خیابان وحیدی ایستگاه تسلیحات
فروشگاه باهری	مولوی جنب سینما تمدن
فروشگاه شرکت تعاونی	دانشگاه دبیرخانه دانشگاه

از فردا صبح در
مولن روژ ـ دیانا ـ مهتاب ـ کریستال ـ اسکار
نزی توماس

تکنی اسکوپ رنگی
دستها بالا مکداول
ادوارد جی رابینسون/آدولفو چلی/ماریا گراتسیا بوچلا

از فردا صبح فقطدر
سینما پولیدور
★ داستانی لطیف و شورانگیز از عشق و جوانی
★ اتری کمیك و شادی آور از دو دختر جوان و زیبا که همه جا پسران آنها را تعقیب می‌کنند و . . .

کلودیا کاردیناله
کاترین اسپاك
در فیلم رنگی
دو دختر و اینهمه پسر
با شرکت
جان فیلیپ لا
روبر هوفمان
نینو کاستل نوو
انتونیو ساباتو

مجلس هنگام صحبت در مورد انتخابات تهران ، تبریز وشیرازمتشنج شد

نماینده اقلیت : ماآرتیست نیستیم ، اقلیت هستیم !

از ساعت ۹ بامداد امروز مجلس شورایملی جلسه علنی داشت‌دراین جلسه که بریاست آقای مهندس عبدالله ریاضی تشکیل گردیده بود ، بحث در کلیات لایحه متمم بودجه سال ۱۳۵۰ ادامه یافت .

تفهیم اصول

در آغاز جلسه آقای دکتر بهزادی‌عضوفراکسیون‌پارلمانی ایران‌نوین در موافقت با لایحه گفت‌تمام کار هائی که درمملکت انجام‌شده است باراده‌شاهنشاه آریامهر بوده و اگر درپیشرفت اصول انقلاب نارسائی و ناهماهنگی‌دیده‌میشود ، مسئول این‌نارسائی دولت است .ناطق سپس‌به‌بحث در باره مطبوعات پرداخته و گفت :

مطبوعات در مملکت محترم و پر ارج است و بسیاری از جراید در جهت سازندگی و فعالیت های انقلابی با حزب ایران نوین همکاری دارند .

(صمد نامور ـ دولت با مطبوعات رقابت میکند)

ناطق در مورد فعالیت های وزارت بهداری گفت . درسال ٤٥تعدادکل‌تختخواب‌بیمارستان ها در کشور ۲٦٤۹۲ تخت بودولی در سال ٥٠ این تعداد به ۳۷٥۱۷ افزایش یافته‌است.

ناطق گفت در اینجا عنوان شد که برای تفهیم و تبلیغ‌هدف های انقلاب فعالیت های لازم انجام نشده است .

نامور ـ (بله نشده است !)

آقا . این کار یکی ازوظایف احزاب سیاسی است شما که مدعی داشتن حزب هستید آیا میدانید که تفهیم اصول انقلاب جزو وظایف شما هم هست ؟

ناطق در پایان سخنان خود ، نیازمندی های حوزه انتخابیه خود (بابل) را بیان داشت .

در مسیر انقلابی

در این هنگام آقای رحیم زهتاب فرد عضو فراکسیون پارلمانی مردم در مخالفت با لایحه اظهار داشت :

ممکن است مقداری ازصحبت های من مورد تائید حزب‌مردم قرار نگیرد زیرا من بعضی از عقاید خودم را ابراز میکنم ، درباره حکومت آقای هویدا به مناسبت هائی در روزنامه‌خود و بقلم خودم تجلیل کرده‌ام که ناشی‌از اعتقاد قلبی من بوده است ، واین مطالب رادوستان اکثریت‌از پشت این تریبون‌می‌گویند پس اجازه بدهید ، حالا آنچه که شما در دل دارید ، من بگویم !

ناطق‌گفت : امروز مملکت ما در یک راه اصولی و انقلابی و دموکراسی قرار گرفته است و حق یک نماینده است که اگر کار خوبی از دولت دید تائید کند و اگر قصوری در کار ها بنظرش رسید تذکر بدهد .

انتخابات تهران و تبریز

ناطق افزود : یک پارچگی حزب ایران نوین را به یکایک نمایندگان‌محترم اکثریت تبریک میگویم که در تهران توانستند پانصد هزار رای آورند ولی در تبریز حزب مردم حتی یک رای هم نداشت (همهمه نمایندگان) وحتی یک رای بنام من که فرزند تبریز هستم ، در صندوق های حوزه نینداختند.

نمایندگان اکثریت : (حزب شما فعالیت نکرد)

زهتاب فرد : یعنی میفرمائید حزب مردم در تبریز یک‌عضو هم نداشت و آیا غیر از افراد حزبی افراد غیر حزبی هم در تبریز وجود نداشت که بمن و و یا به سایر کاندیدا های‌حزب مردم رای بدهند .

عباس میرزائی : تو رای نداشتی آقا جان و مورداعتماد مردم هم نبودی .

زهتاب‌فرد : خیر آقای عباس میرزائی مردم تبریز وقتی‌تشکل اعضاء حزب شما را دیدند سرتعظیم‌فرودآوردند وانتخابات را عملا تحریم کردند .

(دراین موقع همهمه‌شدیدی بین نمایندگان اکثریت افتاد و چند تن از نمایندگان بشدت روی پیش‌دستی های خودمی‌کوبیدند .)

عباس میرزائی : مردم برای رای خوداحترام قائلند .

بی‌احترامی به مردم و رای مردم وتوهین به مردم است .

چرا دادمیکشی

زهتاب فرد :منکه نهایت‌احترام رابرای شما نمایندگان محترم و اعضاء حزب شما قائلم سرتعظیم فرود می آورم چرا داد می‌کشی آقاجان ..!

(عبدالحمید معینی: مردم به احزاب احترام می گذارند ، شما نباید رای مردم را تخطئه کنید)

زهتاب فرد : من‌هم احترام می گذارم ، احترام میگذارم به ٥۷۰ هزار رائی که مردم در تهران‌به حزب شما دادند.

(احسنت)

زهتاب فرد : از احسنت گوئی دستجمعی شما هم لذت میبرم من باین پیشرفتو گسترش حزبی‌شما سر تعظیم فرود می آورم که در انتخابات گذشته توانست درشیراز هفت وکیل به مجلس بفرستد که هر هفت نفر ، هفتهزارو صدو چهل وهشت رای‌آوردند آفرین‌بر این اتحاد و یکپارچگی ، احسنت و درود بر این حزب و تشکل‌که در تاریخ مشروطیت بیسابقه‌است (همهمه‌نمایندگان اکثریت)خواهش میکنم تحمل داشته باشید وهمهمه نکنید ،کجای حرف من غلطاست، منکه دارم از حزب شما تعریفمی کنم و از تلاش و یکپارچگی شما سخن میگویم !

ناطق خطاب به نمایندگان‌اقلیت گفت : آقایان مردمی ها، معذرت میخواهم‌شما مختارید اسم مرااز حزب مردم قلم بگیرید ولی‌من‌باین همه تشکل‌و وحدت حزب اکثریت تعظیم می کنم !واز آنها میخواهم که راهی هم به ما نشان‌بدهند تا از این وحدت استفاده کنیم‌من‌که در حوزه انتخابیه‌ام با ٦۰۲٤رای انتخاب شده‌ام ،مسلماشاگردمکتب سیاست شما هستم که در تهران توانستید ٥۰۰ هزا رای بدست آورید .

خانم جهانبانی : این یکی‌رادرست گفتی ..(خنده نمایندگان)

بله واقعا باید بشما تبریك گفت که افراد حزب شمادر شیرازآن چنان‌وحدت دارند که وکلای شما در این‌شهر یکسان‌رای آورده‌اند!

(وکلای شیراز : این دلیل‌یك پارچگی حزب ماست)

عباس میرزائی : قبلا در تهران وکیل مجلس با ده هزار رای انتخاب میشد، این دلیل استقبال مردم از حزب ماست که ازپانصد هزار رای هم بیشتر آورده است

فرهادپور- آقای عباس‌میرزائی شما و مهندس ریاضی در تهران مساوی رای آورده‌اید !

(خنده شدید نمایندگان)

عباس میرزائی: بله پانصدهزار نفر از مردم به افراد انقلابی و مدافع کارگر و کشاورز رای می دهند نه بشما ها که‌این حرف ها را میزنید !

شیخ رضائی ـ شما تذکر می دهید یا نطق نشسته ایراد می ـ کنید ؟ (خنده نمایندگان)

زهتاب فرد- من از احساس عباس‌میرزائی وکیل تهران بسیار تشکر میکنم واز آقای مهندس صائبی تقاضامیکنم، که احساسات ایشان را به حزب گزارش دهندتا موجبات تشویق بیشتر ایشان را فراهم کنند (خنده نمایندگان‌حزب مردم) وماچهار سال دیگر آغاز دوازدهمین سال وکالت ایشان را جشن بگیریم (خنده نمایندگان)

(قدردان ـ کارگر مورد توجه شاهنشاه است) ، (دکتر صدر ـ ناطق‌هم که همین حرف را میزند)

عباس‌میرزائی خطاب به قدردان ـ همکار عزیز ناراحت نشو ، بگذار «مردمی‌ها» با کارگران مخالف باشند ـ (خنده نمایندگان) .

عقب‌ماندگی بناب

ناطق‌سپس به خشکسالی‌سیستان اشاره کرد و گفت تلگرافی رسیده است از طرف کشاورزان اهالی سیستان که در سال گذشته بعلت خشکسالی و خشک شدن‌رودخانه هیرمندریگروان این رودخانه را پرکرد ولی امسال که آب هست بجهت اینکه رودخانه پر از ریگ است آب در آن جریان پیدانمیکند، بفرمائید چه کسی باید بفریادایـن مردم برسد ... ؟

یکی از نمایندگان اقلیت : گویا حضرت‌عباس (خنده شدید نمایندگان) .

ناطق سپس اشاره بوضع حوزه انتخابیه خود (بناب) کرد وگفت سبب عقب‌ماندگی بناب کیست و چرا بفکر مردم این‌شهر نیستید، در اطراف بناب قرائی هست که بیش از دوهزار سکنه دارد ولی مردم این قراء نه آب‌مشروب‌دارند نه مدرسه و نه راه ، وقتی هم بخواهی در این مجلس کمه‌حل گفتن دردهاست حرف بزنی بـا اعتراض و جنجال آقایان محترم حزب اکثریت روبرو میشوی... !

ناطق اضافه کرد : ممکن است یکی از ناطقین‌شهیر اکثریت‌بیاید وتذکرات مرا جواب کوبنده بدهد وبا احسنت دستجمعی هممسلکان خود نیز مواجه شود ... ولی آیا حرفهای او جواب اهالی بناب میشود ؟

بیائید قدری انصاف‌داشته‌باشید، خدا شاهد است بارها من بـه صحبتهای منصفانه شما اکثریت گوش میدهم بی آنکه متوجه‌شوم آقای رامبد بیخ گوش من نشسته است ، اصول حزبی را کنار میگذارم وبـی اختیار میگویـم «احسنت » .

آقایان اکثریت ! ما که در صف دشمنان شما نیستیم ... ماز دوستان مشفق شما هستیم ، آخر بما بگوئید اقلیت چه حرفی بزند ، آیا دلتان میخواهد که در خارج‌از مجلس بگویند ، اقلیت هم نوعی اکثریت است !؟

ماکه آرتیست نیستم ، ما اقلیت هستیم! (خنده شدید و همهمه نمایندگان).

آقای دکتر متین خطیب اکثریت ! شما بمن بگوئید که چه کلماتی بکار ببریم تا مورد تائید شما قرار گیرد ؟

آیا کلمه‌ای خفیفتر و ملایمتراز کلمه (خطا) وجود دارد؟ پس چرا ماوقتی میگوئیم دولت در اینمورد خطا میکند ، بیکباره فریاد اکثریت بالا میرود که خیر اینطور نیست دولت خطا نمیکند پس بیائید یک دیکسیونر برای مادرست کنید تا مادر محظور قرار نگیریم! (خنده نمایندگان) .

ناطق خطاب به نمایندگان‌اکثریت گفت :

شما اساتید ما هستید ، برای‌این که من با شش هزار رای وکیل شده‌ام و شما باپانصد هزار رای.. بنابراین صحبت کردن من‌ضعیف و «کمرای» در برابر شما دل‌شیر میخواهد !

(خنده نمایندگان)

ناطق افزود : ما منکر کارهای انجام شده نیستیم، امروز، خط سراسری راه‌آهن داریم راه آسفالته با پل های عظیم داریم، روزگاری در همین تهران پارچه سفیدی به شیر آب انبار می ـ بستند تا جانور های داخل آب در داخل این پارچه گیر کند اما امروز ، نه در تهران بلکه در کلیه شهرستان ها و روستاهای بزرگ لوله کشی آب است . کشور ما اکنون به مرحله‌ای‌رسیده است که الگوی‌بسیاری از کشورها شده و تلاش می کنند تا خود را به پای پیشرفت های مابرسانند ، هیچ کس نمی تواند منکر ثمرات انقلاب سفید باشد و اینهمه کار های‌انجام‌شده همبرهبری‌شاهنشاه خردمند ودل آگاه ما صورت‌گرفته ودولت‌مجری‌نیات شاهنشاه‌آریامهر بوده است ، اما این پیشرفت ها این ترقیات نمی تواند مانع از افشای حقایق تلخ باشد .

(نمایندگان مردمی احسنت ـ صحیح است)

عصبانی

ناطق گفت : اخیرا آقای هویدا نخست وزیر . قدری عصبانی شده‌اند که به‌اقلیت عنوان «بخش مخالف» را داده‌اند .

عباس میرزائی ـ بخش یکواژه فارسی است شما انشاءاله که سوره احزاب‌رادر قرآن‌خوانده‌اید ـبخش همان حزب است و بیخود عنوان عصبانیت‌به آقای نخست وزیر ندهید . ایشان همان لبخند مبارك را بلب دارند ..)

(خنده شدید نمایندگان)

زهتاب فرد ـ شما قدرت‌دارید و حاکمید ، شما اکثریت هستیدو با (عدد) حکومت می کنید ، نگذارید عدد دموکراسی راتهدید کند ، خیلی ها را بیاد داریم که در همین میدان بهارستان میگفتند هر کجا که مردم هستند همانجا مجلس است ولی دیدیم که‌افکار عامه مشت به دهان آنان کوبید..

(یکی ازنمایندگان: گذشته راتکرار نکنید)

زهتاب فرد ـ کاری نکنید که که زنجیر عدد دستو پای آزادی و دموکراسی را ببندد باید برای بخش مخالف نیز حق نفس‌کشیدن قایل شوید (خنده نمایندگان)

(عباس میرزائی : ما که برای شما حق فریاد کشیدن هم قائل شده‌ایم)

زهتاب فرد ـ اگرعیب و نقصی در کار شما باشد ..

چه کسی باید آنرا تذکردهد ؟ جز اقلیت ؟

الموتی -برای‌مخالفین‌همه‌گونه امکان و آزادی‌وجودداردوجراید مخالف نیز منتشر می شود . نمونه این آزادی در همین مطالبی‌است که شما می‌گوئید.

زهتاب‌فرد ـ درانگلستان که مادر رژیم دمکراسی است ... (یکی از نمایندگان ـ بود ...)

علومی با فریاد : ما ستایشگر هیچ رژیم بیگانه‌ای‌نیستیم،چکار دارید به انگلستان یارژیم های دیگر !؟

زهتاب‌فرد با عصبانیت :پرونده هوچیگری و تهمت و افترابرای همیشه‌دراین مملکت بسته شده است (صحیح است)

زهتاب فرد: داشتم میگفتم در انگلستان که‌بقولی‌مادردمکراسی است . رئیس مجلس عوام این کشوراز اقلیت است .

ناطق گفت در شرفیابی اخیر حزب‌مردم ، شاهنشاه آریامهر به حزب‌اقلیت فرمودند ، من‌هم طرفداانتقاد ازسازمانهای‌دولتی هستم و هر کجا نقصی در کار دیدید تذکر دهید ...

این افتخار بخش مخالف‌است، آقایان اکثریت ، شاهنشاه از بخش مخالف برای رسیدگی بکار اکثریت دیگری‌که عموم ملت‌ایران باشد ،سازمان‌بازرسی شاهنشاهی‌را تاسیس‌فرمودند .تا به شهرستانها بروند وبادردهای مردم آشنا بشوند و آن‌را بـه عرض شاهنشاه برسانند من‌از بخش مخالف سخن می گویم آقایان محترم اکثریت بخش مخالف اسیر عدد نمی شودورای اکثریت محترم استو نظرات وانتقادات اصولی بخش مخالف هم محترم‌است .

رئیس کمیسیون عرایضی در پشت همین تریبون گفت: سی هزار شکایت‌به کمیسیون‌عرایض رسیده‌است آیا اینها از بخش مخالف نیست ؟

**

بحث در اطراف کلیات لایحه متمم بودجه‌تا آخرجلسه امروز ادامه پیدا کرد دنباله اظهارات آقای زهتاب‌فرد درشماره بعد درج می شود .

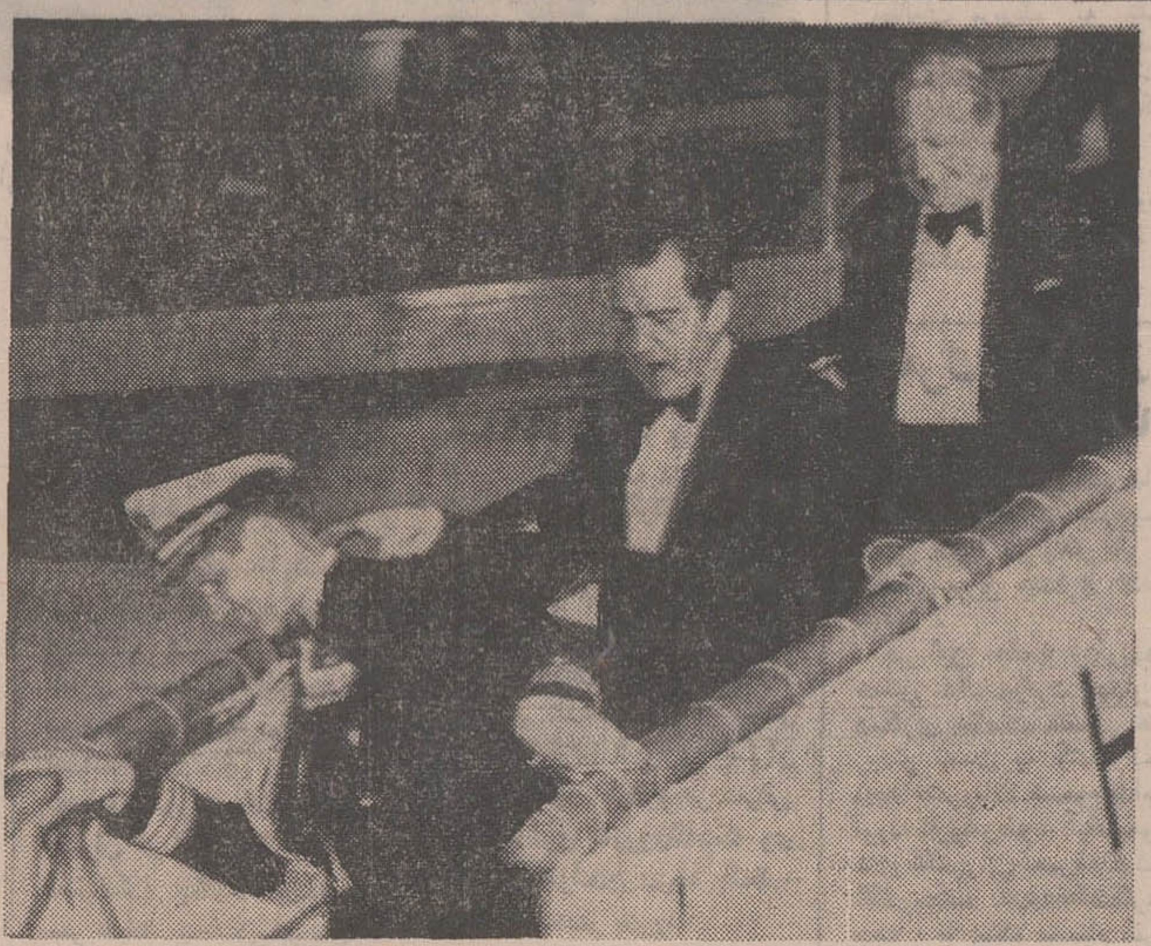

مذاکرات نیکسون و ادوارد هیث در «برمودا»ادامه دارد . دیشب رهبران دو کشور در ضیافتی‌که در یک ناوشکن‌انگلیسی ترتیب داده شده بود شرکت کردند . در عکس نیکسون و هیث هنگام پائین رفتن‌ازپله های زیردریائی دیده‌میشوند . عکس‌رادیوئی اطلاعات

بوتو به حکومت یحیی‌خان حمله کرد

راولپندی -امروزهفت حزب دست راستی پاکستان‌غربی‌تظاهراتی برپا کردند.

دراین‌تظاهرات پرزیدنت «بوتو» متهم شدکه‌با حکومت نظامی‌سابق همکاری داشته است احزاب دست راستی‌کمیک‌جبهه ائتلافی بریاست نورالامین بوجود آورده‌اند حکومت نظامی را عامل شکست پاکستان در جنگ باهند میدانند.

مقامات هندی بدنبال اظهارات پرزیدنت بوتو گفتند که درانتظار می‌مانند تا ببینند دولت جدید پاکستان چه‌روشی‌در پیش خواهد گرفت. یک مقام وزارت‌خارجه هند گفت ما باید ببینیم قدرت واقعی در دست کیستوما باچه‌کسی سروکار داریم . درراولپندی پرزیدنت بوتو دریک مصاحبه‌مطبوعاتی اظهارات وزیرجنگ هند را به مسخره گرفت وزیر جنگ هند اظهار امیدواری کرده بود کهبوتو حکومت مستقل بنگلادش‌را برسمیت بشناسد.بوتو گفت آقای وزیر دفاع باید بداند که جنگ پایان‌نیافته بلکه این آغاز نبرد است.من‌آن‌روز که ناچارباشم بجدائی‌پاکستان‌شرقی صحه‌بگذارم ترجیح میدهم زنده نباشم.

پرزیدنت بوتو حکومت نظامی یحیی‌خان‌را مورد انتقاد قرارداد و آن‌را مسئول وضع فعلی کشور دانست.

ذوالفقار علی‌بوتورئیس جمهوری جدید پاکستان‌درنخستین مصاحبه مطبوعاتی خودتاکیدکردکه‌پاکستان شرقی‌همچنان‌جزئی‌ازپاکستان‌خواهد بود. درست است که ما مرتکب اشتباهاتی شده‌ایم ولی این دلیل‌آن نیست که کشور قطعه‌قطعه شود.

بوتو از پاسخ دادن بسئوال‌یکی از خبرنگاران که پرسید آیادرنظر دارد مجیب‌الرحمن را آزاد کند؟ خودداری کردوگفت من باید درین باره اول باملت خودم مشورت کنم. واضافه کرد: « میدانید مجیب در پاکستان غربی محبوبیتی نداردولی باید بگویم که رهبر حزب عوامی لیک‌درقیدحیات‌است. وی‌همچنین حاضر نشد بگوید که نسبت به یحیی خان که متهم به خیانت به کشور است‌چه‌اقدامی بعمل‌خواهد آورد ولی تاکید کرد که رئیس جمهوری‌سابق‌بازداشت نشده‌است. بوتوگفت که‌از نورالامین دعوت خواهد کرد که‌در کابینه جدید شرکت کند.

هوای شب چله سرد خواهد بود

شب چله هوای تهران و ایران سرد خواهد بود موج های سرد قطب که همزمان با تغییر افق و کاهش میل خورشید از این قطب بـه سوی اروپا ریزش کرده بود در دو روز گذشته از آسمان تهران و ایران گذشت .

واکنش منفی اتحادیه دانشجویان ایرانی مقیم آلمان درمورد جزایر !؟

اتحادیه دانشجویان خارجی مقیم‌هامبورک‌متشکل ازاتحادیه های دانشجویان عراق،فلسطین ترکیه،یونان و ایران،اعلامیه‌ای در محکوم کردن اقدام ایران در استقرار واحد های نظامی در جزایر تنگه هرمز و احقاق حقوق تاریخی ایران در خلیج فارس انتشار داده‌اند .

قسمتی از این اعلامیه می ـ گوید « رژیم فاشیستی ایران سه جزیره عربی را در خلیج‌عربی اشغال نموده و تصور می ـ نمایدکه با عنوان حقوق‌تاریخی میتواندمناطق عربی را صاحب شود» !!

اعلامیه در عین حال بـه انگلیس وآمریکا نیز حمله می‌ـ کند در اعلامیه از «جنـبش انقلابی ایران» طرفداری شده است . اتحادیه مذکور متـن اعلامیه را به تائید دانشجویان ایرانی «طرفدار چین» نیز رسانید.

صدور این چنین اعلامیه‌ای که امضای دانشجویان عراق یا فلسطین و یا ترک ویونانی راداشته باشد تعجب آورنیست اما آنچه تعجب آور و تاسف آور است حمایت از انتشار این‌چنین‌ورق پاره‌هائی ازطرف کسانی است که عنوان ایرانی برخود دارند . نمیتوان تصور کرد کسانیکه بر علیه حقوق حقه کشور خود به این چنین اقداماتـی دست میزنند دیگر روی این را داشته باشند که خود را ایرانی تلقی کنند و امضای‌این‌چنین اعلامیه‌ای‌سند رسوائی آنان بشمار میرود . چنانچه ایران بفرض محال از حقوق خود در مورد جزایر صرفنظرمیکردانتشار اعلامیه‌ای مخالفت آمیز با تصمیم به از دست‌دادن‌حقوق تاریخی ایران منطقی و قابل تفاهم بود . اما آیا مخالفت با موفقیت درکسب حقوق ایران نیز قابل تفاهـم است ؟

تصمیمات جدید شورایعالی کارآموزی

هشتمین جلسه شورای عالی کارآموزی بامدادامروزبریاست آقای عبدالمجید مجیدی وزیر کار و امور اجتماعی در محل صندوق کار آموزی تشکیل شد و اجرای قانون کار آمـوزی را برای صنایع تهیه و تعمیر وسائل حمل و نقل از اول‌سال ٥۱ تصویب‌کرد در جلسه‌امروز شورا که سناتور طاهر ضیائی رئیس اطاق بازرگانی و صنایع و معادن ایران و معاونـان وزارتخانه های کار ، علوم ، اقتصاد ، سازمان برنامه ،دبیر کل اطاق و نمایندگان‌سندیکاها و اتحادیه‌های کارگری حضور داشتند ، پیشنهاد صندوق در مورد مطالعه برای تربیت کادر متخصصان برای صنایع مـواد غذائی ، صنایع موادساختمانی و مصرفی ، صنایع‌ماشینهای غیر الکتریکی در سال آینده تایید شد . در این جلسه مقرر گردید کلیه کارگاههای صنایع فلزی که تا ۱۰ کارگر دارنـد از پرداخت حق کار آموزی موقتا معاف شوند همچنیـن استاندارد مهارت در رشته‌های نساجی صنایع تولیدی فلزی و صنعت ساختمانی موردتایید قرار گرفت و قرار شد تاپایان سال جزوه‌های آموزشی این گروه از صنایع تهیه و تدوین گردد و در اختیار مراکـز حرفه‌ای قرار داده شود .

هندوانه های شب یلدا باد کرد !

هندوانه فروشان و افرادصنف میوه فروش در دو روز گذشته بازار گرمی داشتند .

در این هفته حداقل پانصدتن هندوانه و خربزه و هـزاران صندوق مرکبات و تره‌بار بـه تهران آورده شد و به فروش رفت .

در « میدان» گفته شد کـه سردی هوا موجب راکد شدن بازار هندوانه شده وامروز رقم فروش هندوانه قابل توجـه نبوده و خروارها هندوانه در بازار بی خریدار مانده و بـه اصطلاح باد کرده است .

بعکس هندوانه، بازار خربزه داغ است و قیمت آنهم گـران است امروز در حالیکه قیمـت هندوانه در میدان کیلوئی سه ریال بود و کسی نمی‌خرید و خربزه را کیلوئی دوازده ریال روی دست می‌بردند،بارفروش‌ها می‌گفتند که هندوانه کـاران اهوازی امسال بیچاره شدند چون مردم تهران هنـدوانه نخریدند، بایدبرای موجودی بازار فکری بشود . درمیدان مرکبات فوق‌العاده فراوان است و هـر کسی هر قدر مرکبات بخواهد می‌تواند تهیه کند با این‌وجود، در سراسر محله های تهران و در همه جا بساطی‌ها تره‌بار و میوه را روبهم انباشته‌اند

دوره تحصیل در آموزشگاه های حرفه‌ای آزاد تعیین شد

مدت تحصیل و آمـوزش در آموزشگاههای خیاطی ، گلدوزی ، آرایش ، ماشین نویسی از طرف وزارت کـار براساس استاندارد مهارت به شرح زیر تعیین وبه این آموزشگاهها اعلام شد :

دوره آموزشگاه خیاطـی ۹ ماه ـ دوره آموزشگـاه گلدوزی٤ماه، دوره‌اموزشگاه ماشین نویسی ۳ ماه ، دوره آموزشگاه آرایش ٦ ماه .

هیچ یک از آموزشگاههای مورد بحث نباید مدت برنامه تعلیماتی خود را کمتر ازاین زمان تعیین کنند .

هردوره امتحـانـات آموزشگاههـا تحت نظر بازرسان وزارت کار انجام خواهد گرفت وگواهی‌نامه‌ها به تائید وزارت کار خواهد رسید بدیهی است هرنـوع گواهی‌نامه کـه از این پس به تائید وزارت کار نرسـد اعتبار نخواهد داشت .

در حـال حاضر ۱۲۰۰ آموزشگاه خیاطی، گلدوزی، آرایش و ماشین نویسی در تهران و ۱٥۰۰ آموزشگـاه در شهرستانها وجود دارد .

خبرهای روز

تلگرام شاهنشاه به رئیس جمهوری جدید پاکستان

این تلگرام امروز از جانب شاهنشاه آریامهر بعنوان‌رئیس جمهوری جدیدپاکستان مخابره شد :

حضرت ذوالفقار علی‌بوتو رئیس جمهوری اسلامی پاکستان ، اسلام آباد .

بمناسبت سوگند یاد کردن آن حضرت بعنوان رئیس جمهوری و فرماندار نظامی جمهوری اسلامی‌پاکستان برای من موجب کمال خوشوقتی‌است که صمیمانه ترین شادباشهای خود را به آن حضرت ابراز دارم ، نیکبختی‌و توفیق شخص آن حضرت را در رهبری ملت برادر پاکستان بسوی رفاه و سعادت بیش از پیش از صمیم قلب آرزومندم.

محمدرضا پهلوی

شانزدهمین کنگره بین‌المللی جراحان

شانزدهمین کنگره سالانه کالج بین‌المللی جراحان که‌از سه روز پیش در دانشگاه‌ملی ایران به وسیله پرفسور پویان رئیس دانشگاه ملی گشایش یافته بـود ، امـروز کار خود پایان‌داد .

این کنگره که همه ساله برای بررسی آخرین پیشرفت های جراحی جهان تشکیل می شود امسال نیز با شرکت بیش‌از ۸۰ نفر از محققان و اساتید دانشگاهی در محل تالار ابوریحان دانشگاه ملی ایران گشایش یافت .

در طول جلسات این‌کنگره آقایان پرفسور پویان رئیس دانشگاه ملی ،پروفسور عدل، دکتر آرمین رئیس دانشکده پزشکی دانشگاه تهران، دکتر حضرتی دبیرکل کالج ، جواد هدایتی رئیس کالج‌درایران، پرفسور عاملی رئیس پیشین کالج وعده‌ای دیگر ازاستادان جراحی سخنرانی کردند .

مدیر گروه آموزشی فرهنگ اسلامی

آقای حسین گوئیلی استاد تمام وقت دانشکده الهیات و معارف اسلامی به سمت مدیر گروه آموزشی فرهنگ اسلامی دانشگاه تهران منصوب گردید.

انتقال مزارع موقوفه‌عام

وزارت تعاون و اموروروستا ها اطلاع‌داد در اجرای مقررات قانون اجازه تبدیل به‌احسن و واگذاری قراء و مزارع موقوفه‌عام به زارعین صاحب نسق از بدو اجرای قانون تا ۱٥آذر ماه مالکیت تعداد ۱٥۲۷ قریه و مزرعه به ٤۷۰٦۳ خانوار زارع منتقل شده‌است.

این قبیل املاک قبلا بر‌ـ اساس مقررات‌پیش‌بینی شده درقوانین‌ومقررات اصلاحات ارضی به مدت ۹۹ سال به زارعین مربوطه اجاره داده شده بود.

بازگشت ورزشکاران

بیست ویکنفرازورزشکاران باستانی‌باشگاه بانك ملی ایران بسرپرستی آقای کاظمینی‌رئیس باشگاه که روزدهم‌آبانماه‌گذشته بدعوت فستیوال کشور هـای آسیائی وآفریقائی برای‌شرکت در نمایشات ٤٥ روزه درآمریکا تهران را ترک کرده‌بودندپس‌از اجرای برنامه موفقیت‌آمیز خود در کشور های آمریکا ـ فرانسه ـ دانمارك روز گذشته به تهران بازگشتند .

پیش‌بینی هوا

هوای کرانه های دریـای مازندران نیمه ابری کـه در استان مازندران کمی ابری همراه با بارندگیهای خفیـف و مه صبحگاهـی ، هـوای شهرستانهای غربی ایـران و استان خوزستان صاف‌همراه با مه صبحگاهی . هـوای شهرستانهای مرکزی ایـران کمی تا قسمتی ابری، هوای استان خراسان ابری همراه با ریزش خفیف برف کـه بتدریج از مقدار ابرهاکاسته میشود ، هوای شهرستانهای جنوب شرقی ایران ابری با بارندگیهای‌پراکنده‌که بتدریج نیمـه ابری خواهـد شـد ، هوای تهران صاف دربعضی ساعات بالکه‌های ابر، هوای بقیه نقاط صاف تا کمی‌ابری پیش‌بینی میشود ضمناحداکثر درجه حرارت امروز تهران ۳ تا ٤ درجه گرمتر خواهد شد و حداقل درجه حرارت امشب تهران ۱ تا ۳ درجـه سردتر خواهد شد. گرمترین نقطه بندرعباس بـا حداکثر ۲٥ و حداقل ۹ و سردترین نقطه همدان حداکثر ۲درجه زیر صفر و حداقل ۱۸ درجه زیر صفر . حداکثر درجـه حرارت تهران در این مدت ۲ که نسبت به متوسط ۲٥ ساله ٥درجه کاهش داشت وحداقل درجه حرارت‌تهران ۳ درجه زیر صفر که نسبت به متوسط ۲٥ ساله ۲ درجه کاهش داشت .

اهداء نشان به دکتر اقبال

ساعت ده بامداد امروز طی مراسمی که با حضور تیمسار ارتشبد ازهاری‌رئیس ستاد بزرگ ارتشتاران و تیمسار ارتشبد مین‌باشیـان فرمانده‌نیروی‌زمینی وگروهی از امراء ارتش شاهنشاهی و مدیران و روسای شرکت ملی نفت در اداره مرکزی شـرکـت نفت انجـام گرفت بفـرمـان شاهنشـاه یک قطعه‌نشان درجه یک افتخار ارتش شاهنشاهی به آقای دکتر اقبال رئیس هیئت‌مدیره و مدیر عامل شرکت ملی نفت ایران اهداء شد .

روسای دو دبیرستان برکنار شدند

روسای‌دبیرستان های‌دکتر هوشیار در ناحیه یک و الهی در ناحیه۷ازکار برکنارشدند. برای انتخاب روسای جدید این‌دودبیرستان شورای‌دبیران آنها تشکیل شد و بانظرشورا ۳ نفر از میان دبیران بـرای احرازپست‌مدیریت‌دودبیرستان الهی و دکتر هوشیار انتخاب و به اداره‌کل‌آموزش‌وپرورش تهران معرفی شدند . اداره آموزش وپرورش‌تهران‌ازمیان معرفی شدگان یکنفر رابرای تصدی‌پست‌ریاست‌هردبیرستان انتخاب خواهد کرد .

سخنرانی وزیر علوم

دیشب آقای حسین کاظم زاده وزیر علوم‌وآموزش‌عالی در یک سخنرانی در تـالار تاجگذاری‌دانشگاه‌پهلوی‌تحت عنوان «آینده نگری» درتعلیم و تربیت بـرای استادان و دانشجویان‌آن دانشگاه‌سخن گفت .

آزمایش ورودی ۶۰۰ داوطلب

بامداد امروز آزمـایش ورودی داوطلبان آموزشگـاه مربی کودك جمعیت شیر و خورشیدسرخ ایران درمحل آموزشگاه حـرفه‌ای فـرح پهلوی وابسته به جمعیـت شیر و خورشید سرخ استان تهران برگزار گردید . در این آزمایش بیش از ۶۰۰ نفر شرکت داشتندکه ازمیان آنان ٦۰ نفر برای تحصیل در آموزشگاه مربی انتخاب میشوند

دراههای قم و ساوه با زنجیر حرکت‌کنید

نظر به این که جاده های قم وساوه دیشب به علت یخبندان مسدود شده بود . امروزوزارت راه به کلیه رانندگانی که ازاین راهها عبور میکنند توصیه کرد که وسایل خود را مجهز بـه زنجیر چرخ کنند .

درباره افزایش بلیط بعضی سینماها

بطوریکه ازشورای هنرهای نمایشی اطلاع میدهند افزایش بلیطهای بعضی از سینما های تهران بهیچوجه جنبه عمومیت ندارد وتنها سینماهائیکه بانجام هزینـه های لازم از لحـاظ تامین ایمنی و رفاه‌مردم رعایت کامل ضوابطی را که برای‌این منظور تعیین شده است بنمایند میتوانند حداکثر تـا میزان ۱۰ ریال بهای بلیط‌خودرا افزایش دهند . آنهم فقط برای دوسوم صندلـی هـای بالکن و کف . علاوه براین اینگونه سینماهـا موظفنـد برای این افزایش ، فیلمهای ارزنده‌ای را کـه بـه تائید شورای نمایشی رسیده باشد بنمایش گذارند و قبل‌از شروع فیلم اصلی نیز یک فیلم مستند درباره پیشرفتهای‌مملکتی از لحاظ آشنائی مردم بـه نمایش گذارند .

بنابراین مسئله افزایش بلیط سینماها بهیچوجه مطرح نبوده و نیست .

قطار مسافری تهران ـ اروپا متوقف شده !

تبریز ـ خبرنگار اطلاعات : قطار مسافری تهران ـ اروپـا که‌قرار بود ساعت ۷ و ۳۰ دقیقه صبح امروز وارد تبریز شـود در ترکیه متوقف‌گردیده ومیزان تاخیر آن معلوم نشده است .

طبق اظهار مقامات راه‌آهن آذربایجان قطار مذکور هنـوز وارد مرز ایران نشده و گفتـه میشود ، علت تاخیر آن بعـلت سرما ویخبندان‌درترکیه است.

شاعر بروجنی کشته شد !

بروجن ـ خبرنگاراطلاعات: الله کرم رئوفی متخلص به «سالک» که از شعرای بروجن بود ، بعلت سقوط از نردبان کشته شد .

وی برای پاک کردن برف‌به پشت بام میرفت که نردبان از زیرپایش‌لغزید و او سقوط‌کرد مرحوم‌«سالک» ٦۰ سال داشت و دیروز براثر خونریزی مغزی در بیمارستان درگذشت »

تغییرات وسیع در دادگستری

تغییرات وسیع دیگری در کادر قضائی و اداری دادگستری روی داد و ۳۵ نفر تغییر سمت دادند .پنج رئیس دادگستری و هشت دادستان جدید تعیین‌شدند و سرپرست دفتر وزارتی «دادگستری » انتخاب شد. این انتصاب ازاین قرار است:

قوام‌الدین آل‌آقا — محمود رحیمیان — یداله قانع — اسفندیار غفاری — محمود همدانی

آقایان: قوام‌الدین آل‌آقا دادیار دیوانعالی کشوربریاست کل دادگستری استان‌اصفهان، کورس گویا رئیس کل دادگستری استان اصفهان به سمت عضو معاون دیوانعالی کشور ، جعفر رئیسیان عضو معاون دیوانعالی کشور به مستشاری دیوانعالی کشور ، علي حشمتی رئیس کل دادگستری استان کرمانشاهان، به دادیاری دیوانعالی کشور ، غلامحسین‌وفائی مستشاردادگاه استان‌مر کزبه‌دادیاری‌دیوانعالی کشور و سرپرست اداره کل دفتر وزارتی ، فرهنك نوذری کفیل اداره کل دفتر وزارتی‌به ریاست اداره امور پارلمانی ، محمود رحیمیان دادستان‌استان مازندران به ریاست کل دادگستری استان سیستان و بلوچستان ، یداله قانع‌رئیس کل دادگستری‌استان کردستان به ریاست کل دادگستری استان گیلان ، اسفندیارغفاری دادستان‌استان‌خراسان‌بریاست کل‌دادگستری استان کردستان مصطفی فاطمی رئیس دادگاه جنائی استان گیلان به سمت دادستان استان خراسان ، محمود همدانی دادستان استان فارس بریاست کل‌دادگستری استان کرمانشاهان ، حسین محجوب آفاق رئیس شعبه اول دادگاه جنائی استان‌آذربایجان شرقی به سمت دادستان‌استان فارس ، مهدی صدیق زاده رئیس شعبه ۲ دادگاه استان سیستان و بلوچستان به سمت دادستان استان کرمان ، رضا عالیمرد دادستان شهرستان کرمانشاه به مستشاری دادگاه استان کرمانشاهان محمد هادی حق اندیش دادستان شهرستان رودسر به سمت دادستان شهرستان کرمانشاه.

حسین بنی‌کاظمی رئیس دادگاه بخش رودبار به سمت دادستان شهرستان رودسر .

حسین شایگان رئیس دادگستری شهرستان بندر ـ پهلوی به ریاست دادگاه های شهرستان رشت .

ابوطالب رضوی نژاد رئیس شعبه اول دادگاه بخش رشت بریاست دادگستری شهرستان لاهیجان .

محمد صدیق متولی رئیس دادگستری شهرستان مراغه بریاست شعبه ٤ دادگاه استان آذربایجان شرقی .

رضا امیر کلالی مستشار دادگاه استان مر کزبه‌ریاست شعبه ٥ دادگاه جنائی استان مر کز.

احسان‌اله ناصر معدلی مستشار دادگاه استان مر کز بریاست شعبه ۸ دادگاه‌استان مر کز .

احمد هاشمی رئیس شعبه ۱۹ دادگاه شهرستان تهران به مستشاری دادگاه استان‌مر کز.

علی اصغر فامیلی رئیس‌شعبه ۲٦ دادگاه شهرستان تهران به مستشاری دادگاه استان مر کز .

محمد رضا شیخ‌الاسلامی رئیس شعبه۳۹دادگاه‌شهرستان تهران به مستشاری دادگاه استان مر کز .

مجید محسن زاده رئیس شعبه ۳۲ دادگاه شهرستان تهران به سمت بازرس قضائی اداره کل بازرسی .

باقر باباشاه آشتیانی‌رئیس دادگستری شهرستان کرج به مستشاری دادگاه استان‌مر کز.

امیر هوشنك اعظمی زنگنه دادیار استان مر کزبه‌مستشاری دادگاه استان مر کز .

ابراهیم کمالی دادستان شهرستان دماوند به سمت بازپرس دادسرای شهرستان تهران .

مسعود شاملو فرهمند دادستان شهرستان اراك به سمت دادستان شهرستان دماوند.

حسین هشامی رئیس شعبه ٥ دادگاه شهرستان رشت به سمت دادستان شهرستان‌اراك.

حجت‌اله یزدان زاده رئیس شعبه ۲ دادگاه‌شهرستان‌گنبد کاوس بسمت رئیس شعبه ٥ دادگاه شهرستان رشت .

قدرت‌اله طبیبی‌بازپرس‌شعبه اول دادسرای شاهی به سمت دادستان شهرستان ملایر .

پرویز سعیدی رئیس دادگستری شهرستان گرگان بریاست شعبه ۳۲ دادگاه شهرستان تهران .

مهدی ادیب رضوی‌بازپرس شعبه اول دادسرای لاهیجان‌به سمت دادستان‌شهرستان کاشان

بهمن نیاکان بازرس‌قضائی مامور خدمت در پست ریاست اداره شورا های داوری‌به‌سمت معاونت اداره کل خانه های انصاف و شورا های‌داوری .

ملك محمد ستوده بازرس قضائی باحفظ سمت بریاست اداره شورا های داوری .

نوشته: سیاوش بابك

اطلاعات عجیب ترین مراسم شب یلدا را در دامنه کوهساران الموت افشا میسازد

یلدا: امشب در دامنه الموت چه‌میگذرد؟

در دامنه کوهساران الموت ، هر سال در شب یلدا ،مراسمی در ده کوچك «اویرك» بر پا میشودکه در نوع خوددرسراسر ایران بی نظیر است . در روستا های پرا کنده‌در کوهساران بخش رودبارالموت قزوین ، در حدود شش هفت هزار نفر روستائی بانقب « مراغیان»از بقیه جمعیت دویست سال پیش از مراغه کوچ کردند ودرروستا های کوهستانی آن آبادیها متمایز و مشخص هستند و شب یلدای «اویرك» را نیز همین مراغیان بر پا می دارند .

در باره جزئیات مراسمی که مراغیان در شب یلدا بر گذار میکنند به قطع ویقین نمیتوان اظهار نظر کرد،زیرا این گروه از هموطنان ما که از هزار و دویست سال پیش از مراغه کوچ کردندودر روستاهای کوهستانی و دور دست الموت جایگزین شدند ، دوست ندارند در باره ویژگیهای مذهبیشان‌خودمستقیما حرف بزنند .

اما با این وجود مراغیان‌رودبار قزوین مردمی دیگر هستند و این حقیقت را اگر سفری کوتاه به آن دهات انجام دهید ،اززبان هرکس می شنوید .

نه‌تنها مراغیان ،مراسم شب یلدایشان یگانه و حتی غریب است ، که در بسیاری آداب و رسوم و سنت ها جز از دیگر روستائیان آن دیار و جز از اکثریت مردم ایران رفتار می کنند .

پیش از آنکه به مراسم شب یلدای مراغیان بپردازیم ، لازم است که مواردی از ویژگیهای رفتاری ومذهبی‌شان رابرشمریم تا نخست آشنائی با این گروه حاصل شود .

★ مردمی دیگر

مراغیان که بعنوان«کله‌بزیها» نیز خوانده میشوند،غیرخودشان را «پشه‌ایها» می‌نامند، درباره ریشه و معنای لغت « پشه‌ای»ـ استادپور داود ،در« آناهیتا» می نویسد :

«... مراغیان رودبار کسانی راکه به‌کیش‌و آئین آنان نباشند «پشه‌ای» خوانند .در فارسی ، واژه‌ای که‌این‌معنی را برساند نیافتیم ودربسیاری از گویشها یا لهجه های ایرانی که فرهنگی یا لغت‌نامه‌ای از آنها در زیردست دارم نیز نیافتم . در اوستا چند بار بواژه « پشه »برمی خوریم :(یسنا ،هات ۱۱پاره ۳ بهرام یشت پاره ٤٦)که بمعنی گناه یا بزه بکاررفته است شایدپشه‌ای‌نزدمراغیان بمعنی گناهکار یا بزهگر باشد ؟ ....»

از بسیاری نشانه ها که‌دررفتار وسنت هایشان هست ،«پورداود» روانشاد ، گمان میبرد که از زرتشتیان قدیمی باشند که‌پس از تسلط اسلام از آنجا که ترس از ایلغار مسلمین آنها را به«تقیه» واداشته‌بود ، درپنهان، دین و آئین پدرانشان را نگاه داشتند . در این باره پورداود روانشاد اشاره به بند وپارچه‌ای دارد که مردان مراغی زیرلباس بر کمر می بندند که استادآنرا با «سدره» و «کستی » زرتشتیان یکی میداند .

اما در وجه تسمیه « کله‌بزیها» نام دیگری که مراغیان رودبار به آن خوانده میشوند ، پیران‌و رهبرانشان چنین‌توضیح میدهند:

«... چون ما را از مراغه‌به اینجا منتقل کرده‌اند، باین جهت ما را مراغی میگویند، و لقب «کله‌بزیها » هم از این لحاظ است که وقتی یکی از بزرگان ما باین حدود می آمده است ، کدخدایان و ریش سفیدان ما یك بز نر را که «کل‌بز» میگوئیم برداشته به پیشواز میروند ، هنگامیکه نزدیك می شدند،آن‌بزرك‌به‌همراهان خود میگوید : کل بزیهای ما آمدند . و آنوقت این‌اسم بر ما مانده است . »

بهر حال از آنجا که مراغیان در کوهساران دور دست جای گرفته‌اند ، هنوز بدرستی ریشه های آئین و دین‌شان‌روشن‌نشده است و اگر حمداله مستوفی‌در ٦٥٠ سال پیش از این آنها را در کتاب«نزهته‌القلوب» ،مزدکی و از باطنیان می خواند ، سندی ارائه نمیدهد .

هندوانه پرفروش ترین میوه در شب یلدا

ویژگیهای مراغیان

مراغیان رودبار ، بجز مراسم عجیب شب یلداو شایعات و بگو مگو های بسیاری که در باره آن شب در دهات رودبار قزوین برزبانهاست ، بجهات دیگری نیز از دیگر روستائیان متمایز هستند :

* گوشت حیوانات حلال‌گوشت را که بیمار یا آبستن باشد نمی خورند .
* بسیار پاکیزه هستند ،خانه و جامه آنها همیشه پاك و تمیز است .
* علاقه فراوانی به آبادی‌و کشاورزی دارند و می گویند که ائین‌شان به انها امر میکند تا همواره فقط بکار کشت و زرع و ابادانی مشغول باشند .
* راستگو و بسیار زحمتکش هستند و دروغ را از جمله گناهان بزرك میدانند .
* بتقریب نزدیك به یقین میتوان گفت که مراغیها در حدود پنجاه تا شصت در صد بیشتر از «پشه‌ای» ها از کار کشاورزی حاصل‌برمیگیرند ، زیرا در کار کشاورزی بسیار دقیق و ماهر هستند . .
* در میان مراغیها‌بیکاره ، مفت خور ، تعزیه خوان ، فالگیر و کلاهبردار پیدا نمی شود .
* زن و مرد مراغیها قوی هیکل تندرست . خوش قیافه و پر مو هستند و با این اختصاصات جسمی از پشه‌ای ها متمایزند . بعلاوه هرگز به غیر مراغی زن نمی دهند و از غیر زن نمی گیرند .
* مرد مراغی که زنش بمیرد دیگر زن نمیگیرد و همچنین زنی که شویش‌بمیرد، دیگر شوهر نخواهد کرد .
* طلاق دادن در میان مراغی ها از امور بسیار دشوار است، زیرا مردی‌که زنش‌راطلاق‌داد، هرگز نمیتواند زن بگیرد و همینطور است برای زنی که طلاق گرفت ، چه او نیز تا زنده است نمیتواند شوهر کند .
* مراغیها نماز می خوانند و بزیارت کربلا و مشهد و مکه هم میروند .
* زنان مراغی هنگامیکه حایض میشوند ، جای خودرا از دیگران جدا می کنند و تا وقتیکه پاك نشده‌اند به اشیاء و اسبابی که دیگران از آنها استفاده میکنند ، دست نمی‌زنند ، همچنین هیچ کس نیز به زنان حایض دست نمی ـ زند .
* زنان مراغی پس از وضع حمل ، تا چهل روز نباید کار کنند ، دیگران از زن زائو و نوزادش پرهیز میکنند و اطاق و ظروف و اثاث او را هم جدا می کنند . پس از ٤٠ روز اطاق زائو را اندود می ـ کنند ـ با گل سرخ و سفید که در رودبار مرسوم است ـ اگر زائو در مدت چهل روز پای بی جوراب‌برزمین بگذارد آن قسمت از زمین خانه و اطاق را میتراشند .
* مراغیها تعدد زوجات را کفر میدانند و اگر مردی دو زن اختیار کند او را از میان خود طرد می کنند و عملش‌را حرام میدانند .
* «پشه‌ای» ها را در گرمابه خود راه نمیدهند و اگر از ترس یا اجبار و رودربایستی کسی را راه بدهند ، بعدا آب خزانه را خالی میکنند و دو باره آب میاندازند .
* زنهای زیبا در میان‌مراغیها بسیارند که گاهی نیز زنی مراغی دلباخته مردی پشه‌ای میشود و می گریزد ،مراغیها باین گونه دختران می‌گویند «مردار شده است » و اگر دستشان برسد چنین زنی را نابود میکنند .
* مهریه زن هر که باشد ۱۲ ریال است ، بعضی تا سیصد ریال بنام جهیزیه می‌پردازند .

شب یلدا ، شب اسرار

چنانکه میگویند ، همه اتفاقات مهم و اسرار آمیز آئین مراغیان در شب یلداودر ده «اویرك» روی میدهد . از روز سی‌ام اذرماه ، دسته‌دسته مراغیان دهات اطراف از بلندیهای برف گرفته سلسله جبال البرز ، بسوی «اویرك» براه می افتند ، تا درمراسم عجیب سالانه شرکت جویند . مردان و زنانی که در این‌شب پرشورشرکت‌می‌جویند همگی باید بالغ باشند . هرگزیك پشه‌ای و یا غیر مراغی در شب یلدای اویرك شرکت نجسته است و بعلاوه از روز ها پیش در اطراف خانه‌ای که هر سال فقط در شب یلدا درهایش باز میشود ، جوانان نیرومند مراغی بپاسداری می ـ ایستند تا بیگانه‌ای خود رادر حوالی خانه یا در داخل آن پنهان نکند .

سرشب ، صدها زن و مرد، در تالار خانه جمع می شوند. بعضی از آنان‌ازراههای بسیار

بقیه درصفحه ۱۱

یلدا «عید شبانه» ایرانیان

★ شب «یلدا» آغازگر روزهای بلند و شبهای کوتاه است . از اول دیماه بتدریج روزها بلند میشود ودر ۳۰ خرداد به‌بلندترین روز و کوتاهترین‌شب میرسد.
معمولا شب یلدا را ۱٤ ساعت می‌دانند و باین ترتیب روزی که غروب آن یلدا آغاز میشود ۱۰ ساعت است.

★ ایرانیان باستان دی‌ماه را ماه جشن‌ها میدانستند . «یلدا» را از آن جهت گرامی میداشتند که سرآغاز جشنهای دی بود.

★ شب یلدا در نزد ایرانیان حالت «عید شبانه» داشت ، در این‌شب بنابه‌یک سنت قدیمی اعضای خانواده لباسهای نوبرتن‌میکردند و انواع واقسام اطعمه واشربه را سر سفره حاضر میکردند . مجلسی‌ترین نوع میوه‌ای که‌در شب یلدا برسرسفره قرارمیگرفت هندوانه و خربوزه و انواع مرکبات بود.

* قدیمی‌ها عقیده داشتند چنانچه در شب یلدا خربوزه وهندوانه صرف کنند ، در تابستان سال بعد تشنگی آنها را عذاب نخواهد داد .

* مردم قدیمی، شب‌یلدا زیرکرسی می‌نشستند وبزرگان‌خانواده داستان ، قصـــه و لطیفه تعریف میکردند . شام برای شب یلدا مفصل تدارک دیده میشد و بعد از صرف شام ، انواع‌آجیل، میوه ، مرکبات و تنقلات روی کرسی گذاشته میشد و درحالیکه پیرترین عضو خانواده‌داستانهائی از شاهنامه فردوسی را میخواند، سایران آسیاب دهان را میجنباندند.

★ رقص، آواز، بازیهای سرگرم کننده و شرط بندی‌از برنامه‌هائی‌بود که شب یلدا را خاطره‌انگیز میساخت.

★ جناق شکستن ، از رسم‌های قدیمی بود وبیز مردهای با حوصله‌گاه تادوسه سال نمی‌توانستند برحریف خود غالب شوند وشرط جناق را ببرند.

★ در ۲۰۰ سال اخیر مثل‌ها و اشعار عامیانه جالبی برای شب یلدا ساخته شده بود که اعضای خانواده بطور دستجمعی آنرا میخواندند .

★ شاعران و بخصوص آنهائی که‌بسبک هندی‌گرایش داشتند، ادبیات واشعار دل‌انگیز درباره شب‌یلدا دارند ومعمولا «شب‌هجران» را به «شب یلدا» ویا «گیسوی‌یار» رابه بلندی این شب تشبیه کرده‌اند.

• باآنکه شب یلدا معمولا به‌خاطرطول‌مدتش معروف‌است، معهذا بعضی از شعرا از آن به تاریکی همنام برده‌اند و سیاهی گیسوی یار و چشمان دلبر را به‌آن تشبیه کرده‌اند ، درحالیکه چه بسیار اتفاق افتاده که شب چهارده ماه با یلدا مصادف شده و مهتاب جایگزین تاریکی گردیده است.

★ اگر چه امروز باوجودسردخانه‌های مجهزامکان نگاهداری میوه‌های تابستانی تاشب یلدا وجود دارد ، معهذا ، هنوز در بسیاری از نقاط ایران انگور ، خربوزه وهندوانه را در سردابه‌ها نگهداری‌میکنند که سفره شب یلدا کم رونق نباشد.

★ درگذشته‌های نه‌چندان دور، زورخانه‌ها و قهوه‌خانه‌ها در شب یلدا تاصبح باز بود و عده‌ای ترجیح میدادند شب یلدا را در قهوه‌خانه‌ها وزورخانه‌ها به صبح برسانند.
عده‌ای هم پس از ساعت ۱۲ شب ، وقتی اعضای‌خانواده بخواب میرفتند تازه از خانه خارج شده و به‌شب‌نشینی در قهوه‌خانه وزورخانه میرفتند.

★ پیرزنهای قدیمی روی خرافات عقیده داشتند چنانچه زنی در شب یلدا باردار شود، یافرزندش سیاه بدنیا خواهد آمدویاقد بلند خواهد شد.

بزودی در گروه ممتاز سینمائی پایتخت
ناصر ملك مطیعی
امین امینی
و ایرج قادری
نفرین
از فرداصبح فقط در
سینه‌موند
نمایش دهنده فیلمهای مخصوص کودکان و نوجوانان و خانواده ها
قصه‌ای شیرین و پرمغز از داستان های ملی روسیه
قصر جادو

رنگی ۰ محصول شوروی
رطب زهره
با ویتامینهای متمرکز
خوشمزه ـ نیرو بخش
رطب زهره استریلیزه
با برچسب اطمینان

قیمت هر بسته برای مصرف کننده ۱۵ ریال
شرکت سهامی صنایع بهو خرما ـ خیابان حافظ شمالی (شیراز) شماره ٤٥ تلفنهای ۸۳۸۵۸۲ ـ ۸۳۸۵۸۳
آ ـ ۱۰٦۷٤٦
پس از ده‌سال که از جنك خونین ویتنام میگذرد ، برای اولین بار چشمان شما شاهد حقایق مرگبار این جنك بی‌سرانجام خواهد شد
بزودی
ویتنام جنگ بدون تجمل

رنگی
ایستمن کالر
تهیه کننده : دینودولورنتیس
فیلمی که بخاطر تهیه صحنه های آن ۷ فیلمبردار جنگی جان خود را در جبهه های ویتنام از دست داده‌اند
بانك اصناف ایران
جوایز بزرگ
دومین سری حساب ذخیره
بانك اصناف ایران
بزودی قرعه کشی میشود
تا فرصت باقیست در
بانك اصناف ایران
حساب ذخیره باز کنید

سرمقاله

تصمیمات شهرداری

شهردار تهران ، در باره طرحهای بزرگ شهرداری برای پایتخت گزارشی به انجمن شهر داد که حائز کمال اهمیت است .

مشکل بزرگ تهران ، همچنانکه مکرر بحث شده ،ترکیب خاص آنست .یعنی طی سالها این شهر توسعه یافته و جمعیت زیادی را جذب کرده است بدون آنکه نقشه وبرنامه‌یی درکار باشد . هرکس ، گوشه‌یی را گرفته و به سلیقه خودش هرچه دلش خواسته ساخته است. بهمین جهت هم‌غیراز مناطقی که این اواخر آباد و مسکون‌شده و بهرحال ، از اصول مهندسی شهرسازی نشانی همرامدارد ، بقیه شهرآشفته‌هرهم جوشی است و چیزی که در آن دیده نمیشود حساب وکتاب و نقشه‌و برنامه است . حال بگذریم که اصولا تهران استعداد اینکه بایندرجه از وسعت برسد و جنین جمعیتی را درخود جای دهد نداشته و ندارد و تامین احتیاجات و رفع مشکلات چنین شهری واقعا آسان نیست .

باچنین خصوصیات ، واقعا اگر شهرداری در اجرای نقشه جامعی برای شکل دادن به شهر تهران یا رفع مشکلاتی‌که از بی‌ترتیبی وبی ترکیبی اسکلت شهر ناشی میشود ، با دشواریهای فراوان برخورد کند و نتواند یک تصمیم جازم منجزی بگیرد جای گله ندارد .

فرض‌کنید الان درحالیکه مرکزی‌ترین‌نقاط شهر ، یعنی اطراف‌میدان سپه ، بصورت محلات مخروبه‌و متروکه درآمده و مستعد نوسازی و ایجاد مراکز مهم‌اداری و بازرگانی وحتی واحدهای مسکونی است‌مردم از لاعلاجی میروند زمینهای تپه ماهور چند فرسخی را میخرند و می‌نشینند به‌انتظار روزی که این مناطق وارد «محدوده» شود و آب و برق ووسایل دیگر بیدا کند و آنوقت با خودشان در آنجا خانه بسازند وسکونت کنند یا به چند برابر قیمت دراختیار دیگران بگذارند.

شهرداری می‌آید برای این مناطق ـ مثل عودلاجان و محله عربها ـ برنامه ترتیب میدهد . مصمم میشود در آنجا نوسازی کند. طبعا جلوی خرید و فروش اراضی را میگیرد و اجازه ساختمان نمیدهد . بعداز مدتی متوجه میشود که‌اگر بخواهد این‌محلات را رویهم بکوبد وازنو بسازد اولا مستلزم یک سرمایه‌گذاری هنگفت خواهد بود . ثانیا وقتی این منطقه مرکزیت و اهمیت پیداکرد بهرحال جمعیت‌قابل‌ملاحظه‌یی را جذب‌میکند و آمد و رفت جنین جمعیتی ، برسنگینی بار ترافیک در مرکز شهر خواهد افزود . حال آنکه یکی از راههای مقابله با مشکل ترافیک در تهران . کاستن از حجم ترافیک مرکز شهر است.

گزارش شهردار تهران حاکی از اینست که سرانجام بعد از ملاحظه جوانب امر ، در چند موضوع مهم شهری مثل سرنوشت عودلاجان و محله‌عربها ، نوسازی‌گودها، ساختمان بازار وبالاخره‌انتقال‌گاراژهای مسافربری به خارج‌شهر تصمیم نهائی اتخاذ شده است و ظرف چندروز آینده مشروح نظریات وبرنامه‌های شهرداری اعلام خواهد شد.

شهرداری اظهار میکند: «درگودها، طرحهای بزرگی‌اجرا میشود. در قسمتی از اراضی‌گودها ایستگاه بزرگ اتوبوسهای مسافربری ساخته خواهد شد .. در همین اراضی جالبترین طرح معماری برای ایجاد فضای سبز و پارک ودریاچه و یک پارک حیوانات ، نیز مسافرخانه، رستوران ، هتل بسیار زیبا و محلی مناسب بدرقه و استقبال مسافران بوجودمی‌آید» . این طرح درحد خود وضع تازه‌یی به‌تهران خواهد بخشید .چرا که الان یکی از مشکلات عمده شهر، همین نقل وانتقال مسافران از طریق گاراژهایی است که مخصوصا درخیابانهای مرکزی شهر پراکنده‌اند وتاثیر این رفت و آمد را آماری که شهردار درجلسه انجمن شهر عنوان‌کرده است بخوبی مشخص میسازد . ایشان میگوید جمعیت عودلاجان و اطراف آن اصولا بیست وهشت هزار نفر است ولی جمعیت متحرک این منطقه در روز به هشتصدهزار میرسد«وموجب این ازدحام ، مسافران و بدرقه‌کنندگان یا مستقبلین وافراد و پیشه‌وران وصاحبان خدمات وابسته به‌این موسسات‌اند». پس، بدون شک‌ایجاد یک مرکز مسافربری درخارج شهر ، بطور محسوسی از حجم ترافیک ومخصوصا انسداد خیابانهای پایتخت خواهد کاست .

دیگر آنکه ، آزاد شدن اراضی عودلاجان ونوسازی اراضی‌گودها، چهره مناطق جنوبی و مرکزی شهر را که در حال حاضر هیچ‌تناسبی با شمال شهر ندارد عوض خواهد کرد و کمک موثری خواهد بوددر جهت هماهنگی قیافه عمومی تهران . بالاخره چون قسمتی‌ازین برنامه‌ها بعهده بخش خصوصی محول شده ، میدان عملی است برای این بخش وجادارد بخاطر تسریع در اجرای این برنامه‌ها بخش خصوصی و بخش دولتی‌و همه‌مردم همکاری و معاضدت‌کنند . چون بهرحال ، این برنامه‌ها بطورمستقیم یا غیرمستقیم در زندگی‌همه ما تاثیر خواهد داشت.

دومین گزارش فرستاده ویژه اطلاعات ازجبهه‌های جنگ هندوپاکستان :

ژنرالها و مقامات دولتی مردم پاکستان را فریب دادند!

نیازی : جنگ با دوست تا آخرین لحظه

★ «داکا» درآستانه‌سقوط بود، اما در پاکستان غربی هیچکس این‌حقیقت را باور نداشت !

★ . . واین «نیازی» چهره درخشان جنگ هندوپاکستان بود که در سنگری رودرروی‌دوست، همکلاس سابق خود ، مردانه می‌جنگید !

از: علیرضا طاهری

★ در اولین قسمت گزارش فرستاده ویژه ما به جبهه های جنگ هندوستان و پاکستان خواندید که پاکستانیها به امید یافتن یک فریادرس به ایستادگی در مقابل نیروهای هند ادامه دادند . ذوالفقار علی بوتو مرد شماره یک و محبوب پاکستان غربی از راه کابل رهسپار تهران و سپس سازمان ملل متحد شد .... در حالی که جنگ لحظه بلحظه بیشتر بالا میگرفت ، آن هم در سرزمینی که هنوز طبیعت را در آن‌میتوان لمس کرد و پرنده‌ها، هنوز از آنجا قهر نکرده‌اند !

نبرد همکلاسها !

امروز دومین روز اقامت من در پاکستان است و از آغاز جنگ سه روز میگذرد :

آنچه سخنگویان دولتی و نظامی‌درکنفرانسهای مطبوعاتی میگویند ، پنجاه و پنج میلیون نفر جمعیت بخش غربی‌را می‌فریبد و بتدریج برای آنان ، این دلخوشی را پدید می‌آورد که ارتش با قدرت تمام جلوی تجاوز هند را گرفته است و دیر یا زود آفتاب پیروزی بر «بهمارات»ـ هندی‌ـ ها،خواهد دمید . اما گزارشهایی که از قول مقامات رسمی هند عنوان میشود،کاملا طوردیگری است. این گزارشها ، هرگز بگوش مردم پاکستان غربی نمیرسد و جنگ درشرایطی ادامه می ـ یابد که پاکستانی‌به‌هرچیزی‌ـ اندیشد مگر شکست و سرتسلیم فرودآوردن .

فضل‌حق سیگارفروش دوره‌گرد اهل راولپندی ، احساسات مردم پاکستان غربی‌را دراولین روزهای جنگ ، چنین بیان میکند : « خدا با ما است‌صاحب ... ما نه تنها بهمارات‌ها را خرد میکنیم بلکه کشمیر را هم آزاد خواهیم کرد!» ... فضل حق مثل همه پاکستانی‌ـ های پاکدل هرگز این نکته رادر نظر نمیگیرد که بنگالیها هم پیرو «الله» هستند و از سوی دیگر پاکستان‌باید بافقیرانه‌ترین‌سلاحها به جنگ ارتشی برودکه ازمدرن‌ـ ترین سلاحهای روسی برخوردار است . فضل حق میداند که‌ایمان به خدا باید در وجود انسان‌باشد اما او نمیداند که از آسمان ، هرگز نه توپ میرسد نه میگ و میراژ و فانتوم !

ژنرالهای پاکستانی‌نیز سخت در اشتباهند . آنان باسرهایی مست از باده غرور میگویند : « تا دو روز دیگر ما دردهلی‌نو خواهیم بود ! فقط بنشین و تماشا کن» !

گرداکا سقوط کند؟

خبرنگار «رویتر» در کنفرانس مطبوعاتی سخنگویان رسمی پاکستان میپرسد : «اگر داکا سقوط کند،چه‌خواهید کرد ؟».. سخنگوی نظامی پاکستان بجای آن که جوابی معقول بدهد ، روی صندلی راحتش جابجا می شود و با چهره‌یی برافروخته‌و لحنی که بیشتر به نوعی‌پرخاش شباهت دارد ،فریاد میزند : «شما در باره ما چه فکر کرده‌اید ؟ داکا هرگز سقوط نخواهد کرد. پاکستان شرقی جزئی‌ازخاک مملکت ما است ».. خبرنگار «رویتر» بیدرنگ جواب میدهد : « در تاریخ سرگذشت سقوط شهر های بزرگ رافراوان میتوان سراغ گرفت . مثلا پاریس ! ... بهر حال ، شما جواب سئوال مرا ندادید !»

با همین گفت و گوی‌کوتاه، بسادگی میتوانید دریابید که اندیشه مردم بی خبرپاکستان غربی ، در آن شرائط سخت چگونه بوده است . هیچکس به آنان نگفت که‌دستکم احتمال سقوط «داکا» وجود میلیون‌نفرمردم‌پاکستان‌شرقی دارد زیرا از شصت و پنج بیش از پنجاه میلیون نفر بنگالی و چند صد هزار ـ هندوبند واینان همگی چنگ‌و دندان خود را برای سربازان پاکستانی تیز کرده‌اند تاانتقام گشتاری را که «تیکه‌خان» بپا کرد ،بگیرند .

حمله بشیوه اسرائیلی !

نیروی هوایی پاکستان گرچه اندك و ناچیز است اما براستی خوب می جنگد و برای همین ضعف ارتش در نیرو های دریایی و جبهه های غرب ، در پس پرده اخبار پیروزیهای نیروی هوایی ،گم میشود .

نیروی هوایی پاکستان‌برهبری «مارشال هوایی رحیم خان »در اولین روز آغاز جنگ ، ازهمان شیوه‌یی استفاده‌میکند که‌نیروی هوایی اسرائیل در جنگ شش روزه با اعراب ، بکار برد . رادیو مسکو گزارش میدهد : «هواپیما های پاکستان در روز اول نبرد ، چهار پایگاه هوایی هندوستان را بسختی بمباران کردند و یکصدوشصت هواپیما را از میان بردند !»

در یك گفت و گوی اختصاصی ، مارشال هوایی رحیم خان ، میگوید:«روسها کمی اغراق کرده‌اند ،البته ما هواپیماهایی راکه‌درپایگاه های هندی از میان بردیم ، نشمردیم اما باید اضافه کنم که در روز اول جنگ‌ماچهارده پایگاه هوایی هند راکوبیدیم نه چهار پایگاه را !»

صرت‌الله خان ـ فیلمبردار کستانی تحصیلکرده لندن ـ وان‌دوان پیش میاید و روزنامه : پاکستانی تایمز » وخبرمربوط به درخشش‌شب‌اول نیروی‌هوایی پاکستان را نشان میدهد : «ببین !نیروی هوایی ما چه کرده است !»

یك خبرنگار انگلیسی که در کنار ما ایستاده و گوش تیز کرده است ، صبر میکند تا فیلمبردار پاکستانی دور بشودو

در مرز افغانستان و پاکستان ،جنك همه جا زشتی هایش رانشان‌میدهد .

اوروا : جنك ما جنك ضرورت ست .

بعد میگوید :

« هندیها با جنهای جنگنده آخرین مدل می‌پرند. آنها آنقدر بمب دارند که وقتی به ماموریت میروند ، خوششان نمی آید که بمب ها را برگردانند .مثلا همین سه شب‌پیش، یك‌هواپیمای هندی بمبش را روی کوهستان انداخت چون نتوانسته بود ، فرودگاه و یا خود شهر را بمباران کند ! اما پاکستانیها با هواپیما هایی میپرند که سالها پیش از دور اسلحه های مدرن خارج شده است !»

بهرحال پاکستانی هاتنها دو چیز دارند : ژنرال‌نیازی‌را که براستی حاضر است تا آخرین قطره‌خون‌خود بجنگد حتی در برابر همکلاسیهای سابق و دوستان عزیز! .... دیگر خلبانهای بیباك‌اما‌اند.

درجبهه‌های غرب

روز سوم :

ارتش پاکستان در فرستادن گروهی از روزنامه نگاران به جبهه‌غرب،شتاب‌دارد و با بیتابی منتظر فرصتی است تا این‌گروه را به یك نقطه فتح شده ببرد. جایی که ارتش پاکستان خودی‌ـ نشان داده باشد . سرانجام ، «چامب» را که در منطقه‌کشمیر اشغالی قرار دارد برمیگزینند . با این حال ، « چامب» نیز هنوز آن‌قدر امن و آرام نیست که بتوان همه صد و اندی نفر خبرنگار خارجی را به آنجابرد. بنابراین از میان خبرنگاران سی و پنج نفر را بر میگزینندو رهسپار «چامب»میکنند و به دیگران قول میدهند که دو روز بعد به این شهر اعزام شوند .

ما صبح خیلی زود به سوی «چامب» حرکت کردیم .هوا هنوز تاریك بود و با این‌ـ حال ، جیپ های حامل ما ناگزیرند که بدون چراغ‌در یك جاده بسیار خطرناك ، بسوی «چامب» پیش برویم.

یك افسر پاکستانی که در «جیپ» ما نشسته است، توضیح میدهد:«ماشهر چامب‌را گرفته‌ایم اما زدو خورد در حومه این‌شهر همچنان ادامه دارد . باید مراقب باشید که‌مبادا حادثه ناخوشایندی پیش آید . شما لباس مخصوص بتن دارید اما وقتی یك خمپاره صد تکه میشود دیگر قادر به تشخیص لباس نیست ! »

گفتار افسر پاکستانی نشان میدهد که بر خلاف ادعاها ،نیرو های پاکستانی در جبهه غرب‌نیز چندان پیشروی نکرده‌اند زیرا شهر « چامب» در خط اول مرز کشمیر اشغال شده توسط نیرو های هندی قرار دارد .

در میان راه ، جیپ ها مقابل یك مخزن‌بزرك‌بنزین می‌ایستند و سوختگیری میکنند . افسر پاکستانی میگوید : « این همان نقطه‌یی است که هندیها ادعای نابودی آن را کرده‌اند . »... «جمیل» ـعکاس وزارت اطلاعات پاکستان- روبه من میکند : «هندیها ضمن جنك بااسلحه، یك جنك روانی را نیز با مردم پاکستان آغاز کرده‌اند .»...در آن شرائط هنوز کسی نمیداند که درین جنك‌فرساینده روانی، خبر های نادرست و بیجهت امیدوار کننده سخنگویان نظامی پاکستان ، هندیها را یاری می دهد .

پشته‌های کشته

به شهر «چامب» نزدیك میشویم . در بیرون شهر ، بمبها و نارنجکها ، دشتها را سوخته‌اند و هر چه پیشترمی رویم بر تعداد جنازه هایی که در گوشه و کنار افتاده ، افزوده میشود . ابتداء شماره جنازه سربازان در هر چند ده متر یك و یا دو تا است اما هرچه به‌شهر نزدیکتر میشویم و بوی تند جنك در فضا بیشتر موج‌میزند ،شماره جنازه ها نیز فزونی میگیرد. کمی مانده به دروازه شهر ، جیپ ها از حرکت باز می ایستند تا افسران راهنما ، آخرین توصیه ها را به خبرنگاران بکنند . صدای انفجار بمب ها را بوضوح‌می شنویم . یك افسر پاکستانی، توصیه ها را بر می شمارد. من کنار پایم متوجه یك‌شیئی فلزی میشوم که برق میزند. خم میشوم و آن را بر میدارم یك دستبند نقره‌یی است . یك طرف آن شماره سریال ودر طرف‌دیگر نام‌خانوادگی، نام هنك و گروه خون یك سرباز هندی حك شده است.

«ناتمام »

بوتو: تنها مرد هنگامه.

قرارداد همکاری پکن و پاکستان؟

جنك شبه قاره هند سرانجام باستعفای ژنرال‌یحیی‌خان منجر شد و بعمر رژیم نظامی پاکستان،پایان‌داد.

در بنگال شرقی ، این سئوال پس از شکست ارتش‌پاکستان در سراسرپاکستان غربی‌مطرح شد :

«آیا رژیم نظامی‌بدنبال‌شکست نظامی باز هم در پاکستان به حیات خود ادامه خواهد داد ؟»

طولی نکشید که‌رادیوپاکستان مردم را از شك و تردیدخارج کرد و اعلام داشت که‌پرزیدنت یحیی‌خان‌ازمقام‌ریاست‌جمهوری کناره گیری کرده واختیارات خود را بغیر نظامیان واگذار کرد . این خبر هنگامی اعلام شد که موج تظاهرات ،سراسر پاکستان غربی را فراگرفته بود .

ژنرال یحیی خان یك روز پس از تسلیم ارتش پاکستان‌شرقی اعلام داشت که مقررات آتش‌ـ بس را در پاکستان غربی نیز پذیرفته و بجنك با هندپایان داده است .

بلافاصله پس از اعلام این‌خبر تظاهرات عظیمی از طرف کارمندان ، دانشجویان‌واحزاب سیاسی در شهر های لاهور و پیشاور علیه یحیی‌خان برپاشد و رهبران حزب ذوالفقار علی بوتو «مردم»درخواست کردند که نبرد علیه هند از سر گرفته شود .

خشم و ناراحتی مردم بیشتر از این بود که ارتش پاکستان بدون نبرد جدی و بدون آنکه واحد های مهم ضربتی خود را وارد کارزار کند به آتش‌بس تن در داده است .

وقایعی که پس از آن در پاکستان غربی روی داد از آشفتگی و هرج و مرج شدید اوضاع حکایت میکرد. درساعت ۱۶ روز جمعه به دفاتر روزنامه های مهم پاکستان اطلاع داده شد که رئیس جمهوری‌درساعت ۷و پانزده‌دقیقه ضمن نطق مهمی نکات مهم قانون اساسی جدید پاکستان را بوسیله رادیواعلام خواهد کرد .

سه ساعت‌بعد یك اعلامیه‌دو سطری‌برنامه‌سخنرانی‌یحیی‌خان را باطلاع عموم رسانید . در همین هنگام گزارش رسید که جلسه‌مهمی‌با شرکت‌فرماندهان عالی رتبه نظامی تشکیل شده است موج تظاهرات و خشم مردم علیه کسانی که‌پاکستان را باین روز انداخته‌اند همچنان بالا میگرفت . حتی ژنرال اصغر خان دریك میتینگ‌عمومی درخواست کرد که پرزیدنت یحیی‌خان بخاطر اشتباهات بزرگی که مرتکب شده بپای میز محاکمه کشیده شود .

از طرف دیگر نورالامین نخست وزیر منتخب پاکستان غربی ، اعلام داشت که ازیحیی خان در خواست کرده است برای فرونشاندن خشم عمومی از مقام ریاست جمهوری کناره‌ـ گیری کرده و اختیارات خود را به شخصیت های غیر نظامی واگذار کند .

سرانجام در اثر فشار افکار عمومی خبر استعفای پرزیدنت یحیی‌خان ازمقام‌ریاست‌جمهوری اعلام شد و بوتو معاون نخست‌ـ وزیر و وزیرامور خارجه دولت نورالامین که برای شرکت در جلسات شورای امنیت سازمان ملل متحد به نیویورك رفته‌بود، بلافاصله پس از بازگشت به راولپندی بمقام ریاست‌جمهوری انتخاب گشت و باین ترتیب‌عمر رژیم نظامی سیزده‌ساله‌پاکستان بسر رسید .

بوتو چه خواهدکرد

بوتو که مدتهادر زمان‌ریاست جمهوری یحیی خان‌مقام‌وزارت امور خارجه‌را بعهده‌داشت‌یکی از برجسته‌ترین سیاستمداران پاکستانی است که در وضع دشوار کنونی میتواند کشتی طوفان‌زده پاکستان را بساحل نجات هدایت کند .

بوتو که اکنون رهبری حزب «مردم» ، نیرومندترین‌سازمان سیاسی پاکستان را نیز بعهده دارد در انتخابات گذشته ، اکثریت کرسی های پارلمان را در پاکستان غربی بدست آورد و چندین بار کوشید تا بحران پاکستان شرقی راازراه های مسالمت‌آمیز حل کند و برای این منظور چندین بار با مجیب الرحمن و رهبران‌بنگالی ملاقات و مذاکره کرد ولی روش خشن و آشتی ناپذیر پرزیدنت یحیی خان نقشه‌های او را نقش بر آب کرد .

«بوتو» که‌یکی‌ازسیاستمداران متمایل بچپ و طرفدارجمهوری خلق چین است درجلسه‌اخیر شورای امنیت ضمن نطق مهیجی ، سازمان ملل متحدو شورای امنیت را به مسخره گرفت و پس از آنکه یادداشت های خود را پاره کرد ، بعنوان اعتراض از جلسه شورای‌امنیت خارج شد .

باروی کارآمدن بوتو برای نخستین بارپس ازدوران‌ریاست جمهوری اسکندر میرزا ، بار دیگر زمام امور پاکستان به دست غیر نظامیان میافتد ولی بوتو هنگامی قدرت را بدست گرفته که بدنبال شکست‌ارتش در بنگال ، پاکستان با وضع بسیار دشواری روبرو است . اما تنها کسی که میتواند به اوضاع این کشور سروسامانی بدهد ، بوتو است .وی‌باحتمال زیاد پس از استقرار در مقام ریاست جمهوری ، برای‌دیدار رهبران جمهوری خلق چین به پکن خواهد رفت و بعید نیست که برای ایجاد موازنه قوا در شبه‌قاره هندیك‌قرارداد‌همکاری با دولت پکن امضاء کند .

او قرار بود دربازگشت از نیویورك به پکن برود ولی استعفای‌ناگهانی پرزیدنت‌یحیی خان از مقام ریاست جمهوری ، ایجاب میکرد که رهبرنیرومند ترین حزب پاکستان غربی که درمیان‌مردم این کشورمحبوبیت زیادی دارد در اسلام‌آباد‌باشد.

از : لوموند

خلاصه‌ای از خبرهای خارجی

رادیو مسکو :

اتحادشوروی، یك خط دریائی جدید تا بندر اسپارتوس واقع در سوریه ، گشوده است . این خط دریائی ، موجب میشود که مدت حمل محمولات تا محل ساختمان مرکز هیدروتکنیکی فرات، در سوریه ، کاهش یابد .

رادیو لندن :

بزودی یك هیئت دیپلماتیك امریکائی درابوظبی مستقر خواهد شد . راجرز دیویس ، معاون وزیر خارجه امریکا در امور شرق نزدیك و جنوب آسیا ، این خبررا هنگام دیدار از ابوظبی اعلام کرد . دیویس که در سفر خود از بحرین ، قطر و عمان دیدن میکرد ، گفت :

علاقه امریکا به ادامه استقلال و پیشرفت تمام ممالك این‌منطقه آشکاراست .

رادیو لندن طی خبر دیگری گفت :

دولت های بزرك دریانورد جهان ، یك صندوق‌بین‌ـ المللی ایجاد کرده‌اند که از طریق آن خسارات ناشی از آلودگی آب دریا را تا حدود سی میلیون دلار بپردازد .

بموجب معاهده‌ای که در بروکسل بامضاء رسید، سرمایه این صندوق را صادر کنندگان نفت در کشور هائی که قرارداد را امضاء کرده‌اند ، فراهم خواهند کرد.

جنگ تحقیر

سرانجام جنك چهارده روزه‌هندوپاکستان پایان گرفت و آتش بس در جبهه های شرقی و غربی بمورد اجرا گذارده شدو رسما اعلام گردید که هند ، ۱۰۶۳۳ تن تلفات جانی داشته است .

در مناقشه دو کشور هند و پاکستان بر ـ سر کشمیر ۱۹۶۵ تعداد تلفات هندی ۱۲۰۰۰ تن بوده است .

آتش بس در جبهه هاتر جنگی برای سربازان هندی و پاکستانی بطور یکسان شگفت‌آور و باور نکردنی بود ، بطوریکه بسیاری از جبهه ها ، حتی پس از اعلام آتش بس ساعت ها می جنگیدند و می پنداشتند که اعلام آتش‌بس نقشه‌ای‌است برای گول زدن پاکستانیها و اینکه هند پس از تقویت جبهه های غربی ، جنك خود را علیه پاکستان ادامه خواهد داد.

لحظاتی چند پس از اعلام موافقت‌رئیس جمهوری پاکستان با آتش‌بس ،مردم دهلی‌نو به کوچه و خیابانها ریختند و نسبت به حکومت جدید بنگلادش ابراز احساسات کردند ، همزمان‌با این‌جریانها مفسران غربی گفتند که‌درچهره رهبران هند پیروزی آمیخته به نگرانی موج میزند و این نگرانی از این آگاهی مایه می گیرد که پس از جدائی پاکستان شرقی دشواریهای مهم سیاسی و اجتماعی و اقتصادی گریبانگیر حکومت دهلی نو خواهد بود .

در پایان جنك ۱۹۶۵ هند و پاکستان، بسیاری از مردم هند و رهبران اینکشور نسبت به پیروزی بدست آمده مردد بودند لیکن اکنون افسران و سربازان هندی میدانند که ارتش هند از راه هوا ،زمین ودریا ،پاکستان را شکست داده‌وپاکستان را دچار یاس و نومیدی و تحقیر حاصله از این شکست کرده است .

برتریهای هند

بانو گاندی با اینکه بارها اعلام کرده که هند قصد تصرف قلمرو های پاکستانی را ندارد ، لیکن پیداست که وجود بخش وسیعی از کشمیر پاکستان در دست هند (حدود ۴۰۰ میل مربع) به هند در هر نوع مذاکرات آینده قدرت گفتگوئی بیشتر خواهد داد ، در حالیکه پاکستان هیچ امتیاز و موفقیتی ندارد که در مذاکرات‌آینده‌از موضع قدرت و امتیاز با هندیها چك و چانه بزند .

حتی یك بررسی و ارزیابی شتاب زده و مقایسه پیروزیهای نظامی جنك هند و پاکستان نشان میدهد که‌هنددرمذاکرات آینده نیز سلطه خود را حفظ خواهد کرد .

حدود یکهزار میل مربع در جنوب پاکستان که بموجب موافقتنامه «کوچ»به اسلام‌آباد تعلق میگیرد ، اینك دراختیار هند است . سربازان هندی ۴۸ میل در صحرای « سند» در امتداد مرزراجستان نفوذ کرده‌اند ، حتی گفته میشود ، هند ۱۲۰۰ میل مربع از صحرای «سند» را در مرز حیدرآباد در تصرف دارد .

نیرو های هندی همچنین ۳۰ میل‌مربع در «کامکاران » نزدیکی فیروزپور ، را بتصرف درآورده‌اند . بعلاوه ۲۶ پست نظامی پاکستان در حومه «کارگیل» هند بدست هندیها افتاده است .این پست های نظامی ، تنها وسیله ارتباطی‌پاکستان با مراکز نظامی خطوط آتش بس در مرز های کشمیر است و از دست رفتن آنها پاکستان را در هر برخورد پس از آتش‌بس، در وضع وخیمی «قرار» میدهد. بدینگونه است که آشکارمیشود‌پاکستان در مذاکرات آینده نمیتواند از موضع قدرت با نمایندگان هند بر سر مسائل پدید آمده به مذاکره و گفتگو برخیزد. بر سرمیز کنفرانس باسلطه بی‌چون‌و چرای هند ، نمایندگان پاکستان در وضع تحقیرآمیزی مقابل هندیها قرار خواهند گرفت و ناگزیر خواهد بود به بیشترین خواست ها و شرایط هندیها گردن نهند .

بانو گاندی در یکی از نطق‌های‌پارلمانی خویش گفت : ما هیچگونه دشمنی با مردم پاکستان نداریم و مایلیم مناسبات آینده خود را بر پایه دوستی و تفاهم بنیاد نهیم .

پیداست که روی سخن بانو گاندی در این سخنان مردم پاکستان غربی هستند. و چون هند کار پاکستان شرقی را تمام شده میانگارد قسمت دیگر پاکستان را ملت بنگلادش می نامد .ناظران‌سیاسی میگویند‌در مذاکرات آینده‌باحتمال‌فراوان هند حاضر به قبول‌وحدت پاکستان ، آنچنانکه خواست ذوالفقار بوتو رئیس جمهوری پاکستان است نخواهد شد .

بوتو ، رئیس جمهوری نخستین دولت غیر نظامی پاکستان در پیش از دهسال اخیر پیش از بازگشت به پاکستان در سخنان خود از پاکستان «تجزیه ناپذیر» و یکپارچه بسیار یاد کرد و تلویحا سیاست خود را در قبال این مسئله مهم بیان کرد .

اگر بوتوبرروی‌وحدت پاکستان،پافشاری ورزد و حاضر نشود بر سر میز کنفرانس انعطافی در این راه نشان دهد ، باید منتظر بود که بحران پاکستان نیز چون کشمکش چندین ساله خاورمیانه ، سالها ادامه پیدا کندوشبه قاره هند درگیری های بهنگام و نابهنگام بسیاربرخودببیند.

«تایمز »

تفسیر سیاسی

امریکا وشبه قاره هند

آنچه از مجموع گفته‌های نزدیکان بمحافل دولتی امریکا برمی‌آید نشان میدهد که امریکائیها تحولات شبه قاره‌هند را تا آنجا که به پاکستان‌شرقی محدود میشود تحمل میکنند و حتی این احتمال‌وجود دارد که در وقت مناسب «بنگلادش» را برسمیت بشناسند.

با اینحال همه‌گفته‌ها و اقدامات دولت امریکا حاکی‌از ناشکیبائی‌وخشم شدیدامریکائیها ازپیروزی‌بزرگ‌حریف‌روسی‌شان در شبه قاره و حوزه اقیانوس هند است. این‌خشم امریکائیان در پاریس، دربن‌بست مذاکرات صلح ویتنام ودر آبهای‌کارائیب، آنجا که ناوگان جنگی عظیم امریکا در مقابل سواحل کوبا بحال آماده‌باش درآمده است ودر واشنگتن در اظهارات سخنگویان دولتی که شورویها را به‌قطع برنامه سفر نیکسون به مسکو و تجدید نظر درتمامی مناسبات شرق و غرب تهدید میکنند بروشنی بچشم‌میخورد .

در پاریس نمایندگان امریکادو جلسه کنفرانس صلح ویتنام را برهم زده‌اند و مهمتر از آن اخطار داده‌اندکه ادامه‌مذاکرات بشکل کنونی بی‌فایده است و اگر کمونیستها مطلب جدی و تازه‌ای برای ارائه بکنفرانس ندارند بهتر است از ادامه مذاکره خودداری کنند .بروشنی میتوان دید که ویت‌کنگ وویتنام شمالی با این تهدید نظرات دیرینه خود را ناگهان تغییر نخواهند داد . اما این تهدید میتواند مذاکرات را متوقف سازد و بحران در جنوب‌شرقی آسیا را شدت دهد . بحران دریای کارائیب بدنبال واقعه‌ای روی داده است که در سالهای اخیر هیچ بیسابقه‌نبوده وموارد مشابه آن هرگز کار را به‌آماده باش جنگی ناوگان دریائی و جنگنده‌های امریکا و پس از آن کوبا نکشانده است .

توقیف دو کشتی کوچکباری باپرچم پاناما توسط ماموریـ ـن کوبائی به امریکائیها این امکان را دادکه موقعیت آسیب پذیر کوبا و نقطه ضعف بزرگ دیپلماسی شوروی را بمسکو یادآور شوند و خاطرنشان‌کنند که اگرامریکا وشوروی‌بخواهند بیاری اسلحه و تهدید نظامی مسائل مناطق بحرانی جهان‌را بسود خود حل کنند ، امریکا دست‌کم بهمان اندازه شوروی قادرچنین کاری‌هست. بحران کوبا بوجود آمد تا دانسته شود که از لحاظ‌امریکا بوجود آوردن بحران در مناطق آرام کاری است آسان و تنها وفاداری بتعهدات‌رسمی وغیر رسمی‌و ملحوظ داشتن مسئله مناطق‌نفوذ، امریکارا ازدست‌زدن باقداماتی که در قدرت خود می‌بیند باز میدارد ، خشونتی که از هنگام آغاز جنگ هندو پاکستان و بخصوص‌در روزهای پس از تسلیم داکا در سیاست امریکا بوجودآمده ناشی‌از این نگرانی است که شورویها با استفاده از پیروزیشان در شبه قاره هند و نفوذ عظیمی که اکنون در هند و بنگال شرقی بدست آورده‌اند اقیانوس هند را جولانگاه‌ناوگان دریائی خود سازند وبمانند دریای‌مدیترانه سیادت دریائی امریکا را دراین منطقه حیاتی بمبارزه بطلبند و مهمتر از آن در واشنگتن این نگرانی وجود دارد که شوروی ها درصدد باشند پیروزیهائی همپایه‌آنچه در شبه قاره‌هند نصیب خود ساختند در سایر مناطق بحرانی و بویژه درمنطقه عربی خاورمیانه کسب کنند .

سفر گرچکوبه کشورهای عربی وبازدید ناوگان جنگی شوروی از آبهای سوریه این سئوال را در مقابل رهبران امریکا قرار داده است که آیا شوروی در این آخرین روزهائی که بپایان سال مسیحی وپایان مهلت انورسادات باقیمانده . قصد دارد تجربه شبه قاره هند را در این‌منطقه تکرار کند وبرای جنگ آینده اعراب واسرائیل، کشورهای عربی را تحت‌حمایت نظامی کامل خود قرار دهد ؟ گرایش آشکار سیاست امریکا به خشونت ، تلاشی است‌برای آنکه از تکرار آنچه در شبه قاره هند روی داد در نقاط دیگر وبویژه در خاورمیانه جلوگیری کند.

جعفر مدنی

ایرن:

چهره آشنا

من در «رل» خود نیستم

ایرن هنرمند معروف سینما و تئاتر روزگاری نام آورترین زن سینمای ایران بود .

بازیهای درخشانش را در «بادبزن خانم ویندرمیر» و «شب بحرانی» را هنوزبخاطر دارم .

چند سال پیش‌که هنوز بیماری سینماگرایی گریبانگیر همه نشده بود و سینمای ما ازنظر بازیگرزن فقیر بود . بیادم هست که جزآیرن سهیلا وگهگاه شهلاکسی درزمینه سینما فعالیت چشم گیری نداشت.

مدتها پیش در جائی خواندم‌که ایرن گفته است« ما جاده صاف کن بودیم» از این حرف تعجب کردم ، اما راست می گفت .

ایرن را که می بینم می ـ پرسم ، رجعت تو تحت تاثیر چه عواملی بود ؟

می گوید ، هدفم این بود که روزبروزکارهای‌بهتر و باارزشتری داشته باشم بعنوان یک جستجوگر بدنبال یك کار مثبت و موثر بودم که سینما قالبی شد و سوژه ها اغلب کلیشه‌ای و اعتقادی‌به آنها نداشتم و عدم تفاهم بین من ، کارگردان و یا تهیه کننده باعث‌می شد که من از دور ناظر باشم . خوشبختانه جهش سالهای اخیر که همراه بافکرهای‌جوان وتوبوده توانست در من امید را زنده کند غیبت من موجب فراموشی شداز نظر مالی متضرر شدم‌و در زندگیم تزلزلی بوجود آمد ولی حالا امیدوارم‌بتوانم‌کاری‌بکنم که‌احساس نارضایتی و شرمندگی‌نداشته باشم گاهی رلی که بمن محول میشود ممکن است مطلوب نباشد ولی‌اگر فیلم در جهت و راه تازه‌ای‌باشد برای من موجب دلخوشی است،

می گویم ، در فعالیت های سینمائی گذشته‌ات قبل از این‌که اصولا « سکس» در سینمای ایران مطرح باشد شما‌به«سکس»روی خوش نشان می دادید و اکنون دوباره در فیلم هایتان از سکس استفاده می کنید . عده زیادی معتقدند که شما نمی‌بایستی دست به چنین کاری بزنید .

می گوید ، زندگی را نمی ـ توانیم از سکس جدا بدانیم و سینما چون بیان کننده یك زندگی است نمی تواند ازسکس جدا باشد و این بستگی دارد به مسئله‌ای که در داستان یك فیلم عنوان میشود . من فکرمی کنم سکس یکنوع جذابیت و جاشنی است . از این گذشته من معتقدموقتی آدم کاری را قبول میکند باید صداقت ، شهامت و صمیمیت داشته‌باشد. و من گرچه ممکن است مورد انتقاد بعضی ها قرار بگیرم ولی بهرحال تابع کارگردان وتابع شخصیتی هستم‌که رلش رابازی میکنم و همینطور تابع داستان فیلم . همیشه فکر می کنم، من نیستم که این کاررا می کنم، بلکه کار شخصیتی است که رلش را بازی میکنم . دلم می خواهد قضاوت تماشاچی برپایه ظواهر گذاشته نشود که اگر کسی رفتارش در سینما زننده باشد در زندگی خصوصی نیز چنان خواهد بود . ویه‌مفهوم دیگر قضاوت نباید روی تصویر باشد .

ایرن می گوید ، یک زن‌وقتی بتواند از لحاظ اقتصادی‌خودش را تامین کند از حیث اخلاقی و اجتماعی نیز میتواند مصونیت داشته باشد و باز اضافه می کند که : آب گل آلود رونده بهتر از آنست که بماند ، بگذد ، و باتلاق شود .

و اضافه می‌کند ، یك نقاش شانس این را دارد که احساس خودش را نشان دهد ولی یك هنرپیشه آنچه را که نشان می دهد احساس عاطفه و دانش خودش‌نیست‌بلکه دستورمی‌گیرد. هنرپیشه شخصیت‌دیگری دارد . آدم دیگریست، وخودش را برای مدت زمانی به یك شخصیت دیگر عاریه میدهد.

محمد ابراهیمیان

نقد برنامه تلویزیون

دوبله‌فیلم و ملت‌های «بد»

کودکم با اشتیاق به صفحه تلویزیون نگاه میکرد وباحرکت لب گوینده برنامه « بازی بازی» کلمات را تکرار میکرد ، این برنامه که‌آنرابه خاطر صمیمیت وسادگیش باید ستود و به‌علت افراطی که در « تفریحی» شدن آن میشود احتیاج به ارزیابی تازه‌ای دارد بالاخره به پایان رسید و روی صفحه تلویزیون یك جمله لاتین نقش بست، به نشانه آغاز یك فیلم کودکان ، نمایش فیلم های نقاشی «کارتن» جاذبه شگفت آوری برای خردسالان دارد که تجزیه و تحلیل آن را به مجال دیگری واگذار باید کرد .

اما نکته گفتنی شیوه نمایش پاره‌ای از این فیلم ها است ، راستی‌وقتی‌برنامه های«موزیکال» آمریکائی مثل «شوه‌ی تام‌جونز به فارسی ترجمه میشود چرااز برگرداندن جملات یك فیلم‌کوتاه باوجود کارشناسان ادبیات کودکان که درسازمان تلویزیون ملی سنگر گرفته‌اند ، دریغ‌می‌میکردد .

کودکم با تعجب‌چند لحظه‌ای به صفحه تلویزیون خیره ماند و بعد با همان زبان شاد وبی‌خیال پرسید :

ـ اینها چی میگند ؟

دیلماجی و ترجمه فیلم‌تلویزیون ملی ایران که برای کودکان این سرزمین پخش میشودواقعا آدمی را آزرده خاطر میکند.

این سهل انگاری راچگونه باید تفسیر کرد ؟ چرا نقش پذیرترین ذهن‌های‌جامعه، یعنی کودکان‌را باید چنین‌آشفته کرد انصاف اینست که بپرسیم آیا برگرداندن این فیلم ها (که موزیکال هم نیستند) مشکل‌فنی دارد یا اینکه ...

از تعهد اجتماعی در هنر سخنی نمیگوئیم . ولی چنانکه بار ها نوشته‌ایم ، جامعه های «در حال رشد» ملزم ازپذیرفتن ضابطه‌هائی در زمینه های ادبی هنری و فیلم هستند .

حقیقت اینست که تماشاگر ایرانی از قرینه سازی‌تکراری «هولیود» یعنی آمریکائی های «خوب» و ژاپنی و آلمانی و ملت های «بد » بستوه آمده‌اند.

تردید نیست که کارگردان آمریکائی برای تهیه اینگونه فیلم ها هدفی دارد که لاجرم‌با شرائط و خصوصیات سنتی تماشاچی در کشور های دیگر منطبق نیست و به زبان دیگر پاره‌ای از این فیلم ها حامل پیامی است سیاسی و یك‌جانبه بنفع سازندگانشان .

به این خاطر بی آنکه قصد ارزیابی چنین آثار سینمائی‌در میان باشد ناگزیر تلویزیون ملی ایران در انتخاب این فیلم ها باید از نظر و قضاوت آشنایان به مسائل اجتماعی سود بجوید و نمایش فیلم های سینمائی فقط بمنظور کامل‌کردن ساعات‌برنامه نباشد چرا که در این صورت ما نیز ناخواسته مصرف کننده کالای بازار گرم فکری دیگران خواهیم شد .

ملانصرالدین در عصر فضا

محمود دهخدا پس از فیلمهای «عروسکها و مترسکها» و «آیه‌های زمینی» آماده ساختن سریال تلویزیونی بنام ملانصرالدین شده است :

در این سریال‌حسن رضیانی و وجستانقشهای عمده این سریال را بازی میکنند .

دهخدا تصمیم دارد این سریال را برای اولین بار بصورت فیلم جهت تلویزیون ملی تهیه نماید . نویسنده سریال حسین مدنی است.

برنامه تازه‌ای برای جوانان‌هنرمند

قرار است در قالب برنامه جوانان برنامه تازه‌ای تهیه گردد که در آن از وجود کلیه دانش‌آموزان و دانشجویان هنرمند در رشته موسیقی و آواز استفاده گردد . دانش‌آموزان انتخابی برای استفاده دراین برنامه ازهنرمندانی هستندکه‌هرساله درمسابقات هنری‌آموزشگاه ها شرکت میکنند.

ارمغان

شماره آذر ماه منتشر گردید

نویسندگان و گویندگان ، خلیلی . ادیب طوسی، دکتر حمیدی، دکتر حریری ، وحید دستگردی ،رفیع، یمینی ، صراف ،ادیب برومند ، دکتر شفیعی ، افشار ، اورنگ ، خواجوی ، سها ، ناهید، عنقا ، روحانی .

آ ـ ۲۷۳۶۳

مهدی امیر معز پدر اینجانب در حدود پانزده سال پیش از زاهدان بتهران آمده و چند سال است از وی خبری نداریم اکنون بتهران آمده‌ام که او را ملاقات کنم استدعا آنکه هرکس از حال او اطلاع‌دارد بتلفن ۳۵۶۶۷۳ خبر دهد که موجب سپاسگزاری است .

زاهد ـ امیر معز
آ ـ ۲۷۳۶۱

قرعه‌کشی جوائز حسابهای پس انداز
بانک ایران وخاورمیانه

یک جایزه ۵۰۰/۰۰۰ ریالی
یک جایزه ۱۰۰/۰۰۰ ریالی
وصدها جایزه ۵/۰۰۰ ریالی

درقرعه کشی امسال که روز پنجشنبه ۱۲ اسفند ماه ۱۳۵۰ انجام میشود کسانی شرکت داده میشوند که موجودی حساب آنها بین ۱۵ دی تا ۳۰ بهمن لااقل یکهزار ریال باشد. ضمناً حسابهائی که موجودی آنها بیش ازیکهزار ریال باشد درمقابل هر پنجهزار ریال اضافی یک شانس اضافی برای استفاده ازجوائز خواهند داشت .

شانس در انتظار شماست

برای گشایش حساب و یا تکمیل موجودی قبل از ۱۵ دیماه به یکی از شعب بانک مراجعه فرمائید

شعب تهران

شعبه مرکزی : کوچه برلن
شعبه تخت جمشید : بین فرصت وایرانشهر
شعبه شاهرضا : جنب دبیرستان نوشیروان دادگر
شعبه تخت طاووس : نبش خیابان نادرشاه
شعبه خیابان فوج : نبش خیابان تخت طاوس
شعبه بازار : قبوذرجمهری
شعبه کریم خان زند: نبش خیابان سپهبد زاهدی
شعبه خیابان شاه : بین چهارراه شاه وکاخ
شعبه خیابان پهلوی : روبروی سینما اتلانتیک
شعبه تهران نو : نبش دهمتری شارق

شعب شهرستانها
شعبه خرمشهر : شعبه آبادان : شعبه اهواز

رادیو ـ تلویزیون

برنامه اول (کانال ۷)

۱۵ـ۱۷ اسلاید و موزیک
۳۰ـ۱۷ سلام شاهنشاهی و اعلام برنامه
۳۴ـ۱۷ کودکان روستائی

دربرنامه کودکان‌روستائی امروز ضمن گفتاری در باره معماری وپیکرتراشی درایران ـ خبرورپرتاژی از باشگاه‌های روستائی که‌اخیرا درهمدان‌تاسیس شده پخش میشود. آنگاه مسابقه‌کوتاهی است‌تحت عنوان «اگر گفتی» که در این برنامه چند حرف از الفبای فارسی را به کودکان نشان میدهند که باید کلمه ساخته شده از این حروف را بازگوکنند. ضمن پخش چند پیام تربیتی و بهداشتی‌برنامه ای تحت عنوان اگرنمی‌دانید بدانید و مطالبی پیرامون چگونگی برف و باران از نظر هواشناسی از روی ابرها و چگونگی پرواز هواپیما پخش می‌شود . در برنامه کودکان روستائی « قصه درخت مراد » را که همراه با تصویر است ، با یک مضحکه‌قلمی خواهیم دید این برنامه از شبکه سراسری پخش میشود.

۱۸ـ۲۰ آموزش بزرگسالان روستائی

دربرنامه آموزش‌روستائی اخبارمخصوص‌روستائیان مطالبی پیرامون بهداشت و تندرستی مطلبی تحت عنوان کشاورزی پیرامون کشت‌گندم وکنف وگلرنگ پخش میشود ، آنگاه به سئوالات روستائیان پاسخ داده خواهد شد. درپایان این برنامه ضمن پخش یک ترانه محلی چگونگی تهیه شیر و کره را خواهیم دید .

۱۹ـ۲۰ موسیقی ایرانی
۱۹ـ۵۰ دور دنیا
۲۰ـ۳۰ مشروح اخبار همراه با فیلمهای خبری
۲۱ـ۳۰ سرکار استوار

داستان این هفته « لنگه کفش» نوشته‌ای است‌از: بهبهانی ـ بکارگردانی: پورمند

بازیکنان این قسمت از سریال سرکار استوار عبارتند از : همایون و حسینی ـ مظفرسلطانی‌ـ همایون هوشیار نژاد ـ اخضریور ـ گرجی ـ عنایب ورجاوند ـ فخری یازوکی ـ عزت‌اله وثوق

داستان این هفته سرکار استوار بر روی یک‌لنگه کفش» دور می‌زند آغاز حکایت چنین است که مرد ثروتمندی برای استراحت و تمدداعصاب به دهی در حوزه عملیات سرکار استوار می‌آید و در آنجا به جان این شخص سوء قصد میشود که بظاهر منجر به مرگ نیز می‌گردد. سرگروهبان مامورکشف چگونگی‌واقعه است او برای کاوش به محل جنایت رهسپارمی‌شود و در آنجا تنها نشانی که از قاتل بدست می‌آورد یک «لنگه کفش» است . ماجراهای بعدی فیلم به کشف حقایق در مورد این قتل مربوط میشود .

۲۲ـ۳۰ چهره ایران
فردا ، نیمروز
۱۲ـ۴۵ اسلاید و موزیک

برنامه‌دوم (کانال‌های ۳ و ۹)

۱۵ـ۱۹ اسلاید و موزیک
۳۰ـ۱۹ سلام شاهنشاهی و اعلام برنامه
۳۴ـ۱۹ خلاصه اخبار
۵۰ـ۱۹ تنها در پاریس

در سریال تنها در پاریس داستان به آنجا رسیدکه سیسیل در یک کارخانه بخچال سازی به عنوان یک بازاریاب مشغول کار میشود . در این قسمت می‌بینیم که دختر تنهای داستان سریال این بخش تلویزیون با پرسش‌نامه به درمنازل مراجعه‌میکند و با ماجراها و حوادثی روبرو میشود . در این قسمت از مجموعه بی در بی تنها در پاریس پی میبریم دختری که می ـ خواهد کار بکند با چه مشکلاتی مواجه میگردد.

۳ـ۲۰ واریته
۳۰ـ۲۰ مشروح اخبار همراه با فیلمهای خبری
۲۱ـ۱۷ جولیا

خالق این‌مجموعه‌بی‌دربی «هال‌کانتر» ، این داستان را براساس مشکلاتی که یک خانواده سیاه پوست دارد ساخته‌است «کانتر» یکی از پرکارترین نویسنده های تلویزیونی بشمار میرود . او برای کمدین‌های مشهور امریکا از جمله«دنی‌کی» و«بینگ کروسبی» و «باب‌هوپ» نمایشنامه تنظیم کرده است .

۲۱ـ۴۵ دانش

از دیرباز ، پرواز یکی از آرزوهای بشر بوده است . در ادبیات قدیم، افسانه‌ها ، شعرها و حکایت‌ها درباره‌این‌آرزو سخن‌ها رفته است . تا اینکه در قرن هیجدهم « لئوناردو داوینچی » دستگاهی بالاپرنده را طرح‌ریزی کرد و این آرزوی انسان کم‌کم به مرحله‌واقعیت نزدیک‌شد. در تجربه‌های مداوم‌بعدی انسان دریافت‌که بوسیله بالون یاموتورهای‌معمولی بعلت رقیق بودن هوانمی تواند به ارتفاعات بالا پرواز کند و نیاز به وسایلی موثر دارد ، این نیاز تفکر او را بساختن موشک رهنمون شد . در فیلم علمی این هفته به چگونگی تحقیقات علمی درباره‌موشکها پی‌خواهیم برد و این کاوش‌ها و بررسیها ماراببدنیای‌جدید و پر از شگفتی‌ها آشنا خواهد ساخت .

۲۲ـ۱۵ سفر به ناشناخته‌ها :
۲۳ـ۰۵ موسیقی اصیل ایرانی
۱۳ـ۰۰ سلام‌شاهنشاهی‌واعلام برنامه
۱۳ـ۰۴ اخبار
۱۳ـ۱۵ کارگر
۱۳ـ۳۵ محله بیتون
۱۴ـ۰۰ ادبیات جهان
۱۴ـ۳۰ موسیقی اصیل ایرانی
۱۴ـ۴۵ اخبار

تلویزیون آموزشی

۱۲ـ۱۰ ریاضی دوره راهنمائی
۱۷ـ۳۰ ادبیات فارسی ششم
۱۷ـ۵۰ طبیعی‌پنجم
۱۸ـ۱۵ زنگ تفریح
۱۸ـ۲۵ شیمی پنجم
۱۸ـ۵۰ مسابقه علم و تجربه
۱۹ـ۲۰ ریاضی سوم
۱۹ـ۴۵ فیزیک ششم
۲۰ـ۱۰ ترسیمی و رقومی‌ششم فردا نیمروز

برنامه تلویزیون آمریکا

۱۴ـ۰۰ سلام شاهنشاهی و اعلام برنامه
۱۴ـ۳۰ رسم فنی
۱۴ـ۴۵ بخوانیم و بنویسیم
۱۵ـ۰۰ شیمی ششم
۱۵ـ۲۵ حرفه و فن دوره راهنمائی
۱۵ـ۴۵ گریدد انگلیس
۱۶ـ۰۰ هندسه‌ومخروطات‌ششم
۱۶ـ۳۰ برنامه کودکان و نوجوانان
۱۶ـ۵۵ گرامر انگلیسی
برنامه تلویزیون امریکا
۲۰ـ۰۱ آرم برنامه
۲۰ـ۱۰ باربارامکنیر
۲۱ـ۰۰ ماداسکواد
۲۱ـ۵۵ برنامه آگهی
۲۲ـ۰۰ کارآگاهان
۲۲ـ۲۵ دیک‌کاوت
برنامه سوم صدای ایران

برنامه‌سوم‌صدای‌ایران

فرستنده (اف.ام)
۲۱ـ۰۰ ارکسترهای بزرگ جهان :
برت کمپ فرت
۲۱ـ۳۰ آهنگهای انتخابی
برنامه سوم :
برنامه شماره (۱۲۷)
آواز سیاوش (سه گاه و مخالف)
۲۲ـ۳۰ موسیقی کلاسیک هایدن
ـ سنفونی شماره ۱۰۰در سل‌ماژور
ـ سنفونی شماره ۱۰۲در سی بمل ماژور دورژاک
ـ کنسرتوویلن، درلامینور اپوس ۵۳
ـ رمانس برای ویلن و ارکستر ، اپوس ۱۱

از فرداصبح فقط درسینما

رادیوسیتی

دومین برنامه اختصاصی‌وانحصاری

سامی‌دیویس و پیترلافورد که‌در فیلم کمدی «نمك وفلفل»با شیرینکاریهای خود غوغا بپا کردند «یکبار دیگر» درهمان‌نقش واردمعرکه‌شده‌اند تا نه یکبار ، نه‌دوبار بلکه چندین بار دیگر شما را خنداند وبهیجان آورند

سامی دیویس ـ پیترلافورد

یکبار دیگر

در فیلمی بکارگردانی
جری لوئیس

رنگی

"ONE MORE TIME"

با شرکت : استراندرسون ـ مگی رایت ـ لسلی سندز

محصول کمپانی یونایتد آرتیست

دو قهرمان سیاه و سفید ، در این فیلم با دراکولا ـ فرانکشتین و مرد گرگ‌نما هم روبرو میشوند وخودتان حدس بزنید که از برخورد سیاه نمکی و سفید فلفلی با این موجودات وحشت‌انگیز چه صحنه‌های کمیك و خنده‌آوری بوجود میاید !

چهل سال قبل در همین روز

مشهودات و گفتگوئی در اطراف وضع اجتماعی مردم

نویسنده اجتماعی روزنامه اطلاعات طی‌مقاله خود مینویسد : اغلب‌برای شما اتفاق افتاده است که با رفقای خود به گردش لاله‌زار یا خیابان پهلوی یا شمیران یا زاویه مقدسه رفته‌اید و در تمام مدتی هم که با رفقا مشغول گردش بوده‌اید صحبت میکردید واز هرجا سخن میگفته‌اید ولی وقتی‌تنهاشدیدویخانه برگشته‌اید اگرخوب به فکر میافتادید ملاحظه میکردیدتمام گفتگوهامتفرقه وبی‌نتیجه بوده .

این‌نوع متفرقه‌گوئی هم دراطراف منقل فور و محفل بهشتیان روی زمین بجریان میافتد که پس از آنکه ازدور منقل‌پریشان شدند آن‌متفرقه‌گوئی را نمیتوانند نزد خود تکرار کنند .

یکنوع متفرقه‌گوئی هم دربین‌زنها وجود داردکه اغلب در سر آب‌انبار عمومی ، یا لب‌جوی آب هنگام کهنه شوئی‌و یا پیش ازظهر ها یا عصرها دمادم غروب‌آفتاب جلوی منزل با یک زدن‌به‌قلیان متفرقه‌گوئی شروع‌میشود.

جوی آب‌عریضی ازنزدیکی منزل ما میگذرد ، کمتر اتفاق میافتد در این فصل‌آب‌ازاین جوی نگذردعلتش این‌است که‌برای‌یخچال های خیابان نایب‌السلطنه میرود ، دراین موسم همیشه دوطرف جوی آب یکعده‌زن مشغول رختشوئی ، ظرفشوئی و گذراندن وقت هستند در یک سینی استکان نعلبکی و سینی دیگر دیزی‌و کاسه مسی و گوشت‌کوب ، در یک طشت یک مشت کهنه آلوده به کثافت،در یک بادیه یک مشت‌لباس صابونی شده‌دارند مشغول شستشو هستند کاری باین ندارم که چرا در جوی آبی که به یخچال میریزد این کثافت‌هارا با آن ممزوج کرده و در تابستان یخ‌همین‌آب‌را به‌جگرسوخته ما بریزند وکاری باین ندارم که‌هر اندازه بلدیه طهران در تنظیف و پاکیزگی داخل یخچال ها جدیت کند و یخچال هاراملزم به پاکیزگی نمایدولی وقتی آب با این کثافات ممزوج و ترکیب شده باشد زحمات ماموربن بلدیه نقش بر آب است و کمترین اثری‌درمنظور اساسی‌صحیه بلدی نخواهد بخشید ، باین کار ها کار ندارم ، صحبتش هم شخص را ملول میکند.

متفرقه‌گوئی زن ها در این جا هنگامه میکند ، دامن چادر نمازها بکمر پیچیده شده آستین پیراهن تا بالای مرفق بالا زده‌شده و مثل یک امام جماعت شیعی مذهب که سعی دارد درموقع‌وضوءمطابق‌نص مذهب‌جعفری آب را دو انگشت از بالای مرفق بریزد ، دستها لخت همه سر پا نشسته یکی دیزی را گل مالی میکند و آن دیگری کهنه بچه را در جوی آب‌یخته مشت‌میزند، همه باهم علی‌الاتصال صحبت میکنند بدون اینکه هیچکدام به‌حرف‌همدیگر گوش‌بدهند.

من ذکر میکنم بسیاری زنان این شهر از همین تیپ و دسته هستند صحبت‌ها وگفته‌های آنهااز متفرقه‌گوئی و اعمال آنها درهمین قماش است . خدا کند عقل و فهم و تربیت ظهور و بروز کند و باین وضع تاسف‌آور خاتمه داده شود.

کارخانه کازرونی باهشتصد قوه اسب

محمدحسین کازرونی

طبق اطلاع واصله از اصفهان کارخانه پارچه بافی کازرونی وپسران‌اصفهان‌اکنون موقعیت خاصی از حیث‌تشکیلات وماشین آلات‌پیدا کرده است یکدستگاه موتور بقوه ۳۸۰ اسب‌از کارخانه (مان) آلمان وارد اصفهان شده بود که در این اواخر نصب شده‌وبااین‌موتورفعلا‌کارخانه‌کازرونی هشتصد اسب قوه محرکه دارد که درایران چنین کارخانه‌ای بااین‌قوه اسب بی‌نظیر است .

مفتوح نگاهداشتن طرق

نظر به بارندگی و نزول برف در این چند روزه و برای اینکه طرق شوسه مخصوصا طرق اصلی عمده همیشه مفتوح و برای ایاب و ذهاب وسائط نقلیه و مسافرین باز باشد دستور لازم بگلیه نواحي طرق‌صادر گردیده است‌که‌درهر موقع عده لازم عملجات برای‌پاک‌کردن راه و مفتوح نگاهداشتن آن‌حاضر و آماده‌باشد.

از طرف وزارت پست و تلگراف دستور لازم درباره دایر بودن سیم های تلگراف صادر گردیده است مبنی بر اینکه در این فصل که‌اغلب بواسطه بارندگی و برف ممکن است تعویقی درجریان‌امر مخابرات حاصل گردد مراقبت‌لازم‌نموده ودرهر موقع دایر نگاهداشتن سیم های خطوط تلگرافی را مراقبت کنند که از این حیث در جریان امر مخابرات‌تعویقی حاصل نشود.

پروفسور شمس

پرفسور شمس

پروفسور شمس متخصص درامراض چشم‌و گوش و حلق وبینی همه روزه از ساعت دو الی پنج بعداز ظهراز مرضای محترم‌پذیرائی و چشم های لوچ احول را به وسیله عمل معالجه مینماید.

فروش قند کرج

برای فروش قند و شکر محصول کارخانه کرج باآقای‌حاج میرزاعلی قیصریه قراری‌داده شده است که قند کارخانه در شهر از قرار یکمن ۱۸ ریال به معرض فروش گذارده شود و شعبات مخصوصی در تمام شهر دایر و مفتشینی نیز تعیین خواهندشد که از قیمت مذکوربیشتر نفروشند.

جایش هم باقی نیست

طفل اینجانب که مبتلا به سالک در روی لب بود و مدتی نزد اطباء مختلف معالجه نشد با ده روز معالجه خدمت آقای دکتر نورالله‌خان حاذق درخیابان سپه گذر نقی‌خان معالجه شد و جای زخم هم باقی نیست ـ رحیم یادگار خیاطخانه یادگار خیابان رفاهی .

کفشهای باطا زوجی ۸ تومان

بواسطه عید میلاد ۱۹۳۳ ازتاریخ ۱۵ دسامبر (۲٤ آذر ماه) برای مدت یکماه‌بطور‌استثناء زوجی هشت تومان عوض زوجی ۹ تومان کنونی کفشهای باطا فروخته خواهد شد. مغازه کفش‌فروشی باطا شعبه‌شرکت اقتصاد ایران ـ خیابان لاله‌زار.

(نقل از اطلاعات ۳۰ آذر ماه ۱۳۱۱)

احمداحرار

زنان در ایران

ـ۲۷ـ

اعلان

«دراین اواخر معلوم شد که قنسول آلمان به اتفاق قنسول اطریش و قنسول عثمانی و به دستیاری اشرار میخواهند در داخله‌تبریز ودر حدود آذربایجان اسباب آشوبی‌فراهم بیاورند که اهالی را دچار مهلکه سازند و وقایع سه سال قبل را بدرجه ظهوررسانند. چون فی‌الحقیقه انتظام مملکت آذربایجان را نظامیان‌روس بعهده‌گرفته‌اند و دولت‌ایران بالفعل قوه مکفی برای استقرار امنیت‌ندارد بنا براین برحسب امر دولت‌قوی‌شوکت‌روسیه روزدوشنبه۱۳ مامنظامیان‌روس،قنسول‌عثمانی واطریش را توقیف‌و تحت‌الحفظ روانه تفلیس نمودند که ازسوء افکار و اقدامات فاسده آنها اهالی دچار مهلکه‌نشوند.قنسول‌آلمان‌هم به سوء افکار خود بی برده قبل از وقت در قنسولگری آمریك متحصن میشود.

نظامیان روس در حفظ آسایش اهالی و انتظام حدود آذربایجان همه قسم اقدامات مجدانه مینمایند . جنرال قنسول دولت‌بهیه روس ... آرلف».

« لینن» که میکوشد تا جلوی‌اشکهای‌خودرا بگیرد ، اعلامیه‌را بکناری گذاشت و گفت :

ـ بیچاره «عاطف بیك» ... او فدای وظیفه شناسی خود شد . کاش اولیای دولت‌عثمانی قدر فداکاری او را بدانند.

«لینن» حس میکرد بدنش داغ و سرش سنگین شده‌است . دستی برپیشانی خود کشید و گفت :

ـ همین را کم داشتم .. چند درجه تب !

«پاتوک» نبض او را بدست گرفت و تصدیق کرد :

ـ بله ،تب دارید .. خیال میکنم‌بهترین کار اینست که‌استراحت کنید .

«لینن» چند روزی در بستر بیماری بسر برد .شهر همچنان در اختیار قزاق های روسی بود و هر روز خبر تازه‌ای از شدت عمل آنها به کنسولگری امریکا می‌رسید . کنسول امریکا که میدانست‌درآن شرایط کاری از دست «لینن» ساخته‌نیست از آنچه در شهر میگذشت چیز زیادی‌به وی نمی گفت . او سعی میکرد روس هارا از خشونت با اتباع خارجی باز دارد و بدنبال گفت وگویی طولانی با «آرلف» او را متقاعد ساخت که بهتر است اجازه‌دهد اتباع خارجی ، تبریز را ترك گویند . خارجی ها که وحشت زده به خانه های خود پناه برده و هر لحظه منتظر تهاجم قزاق ها بودند ـ بخصوص اتباع آلمان‌و اتریش ـ این فرصت را مغتنم شمرده به محض آنکه اعلام شد میتوانند از تبریز خارج شوند . بسرعت کاروان هایی‌تشکیل داده با مختصر اثاثیه‌یی که قادر به حمل آن بودند راه تهران را در پیش گرفتند.

این خبر «لینن»را که‌اندکی‌حالش بهبودیافته ونبش پائین آمده بود سخت مسرورساخت وبا خوشحالی از بستر بیماری خارج شد ولی سه روز بعد «آرلف» با تاسف فراوان به «گوردون‌پاتوک»اطلاع‌دادکه تصمیم‌ی‌با عکس العمل شدید دولت تزاری روبروشده و بناگزیر دستور داده است پادگان های روسی عرض راه از حرکت اتباع آلمان و اتریش بطرف تهران جلوگیری کرده آنها را به تبریز باز گردانند !

طولی نکشید که مسافران ، خسته و دهشت‌زده ، از نیمه‌راه تهران‌بازگشتند . قزاق ها قبلا چند مسافرخانه را درتبریز تخلیه کرده بودند و زنان و مردان و کودکان را که از فرط وحشت حال‌درستی نداشتند تحت الحفظ در آن مسافرخانه‌ها جای دادند .

تبریز ، از مشاهده رفتاری که‌نسبت به اتباع خارجی صورت میگرفت سخت به هیجان آمده بود . خاطره فجایعی که قزاق ها دربدو ورودبه تبریز آفریده‌بودند، اعدام جمعی و حبس و شکنجه مشروطه خواهان ، در خاطر اهالی جان‌میگرفت و شایع بود که روس ها خیال دارند همان رفتار را درباره خارجی معمول دارند . «سردار رشید» در عین حال که خود را نسبت به‌جان‌ومال خارجیان‌مقیم آذربایجان مسئول حس میکرد ، در عین حال اطلاع یافته بود بین طبقات مردم و انجمن ها ، تماس های محرمانه‌ی‌جریان دارد ومحتمل است مردم خشمگین در قبال‌تندروی های قزاق دست به اقداماتی بزنند .

«سردار رشید» دست بکار شد . ابتدا ضمن تلگرامی ، نگرانی شدید خود را در خصوص اوضاع تبریزبتهران اعلام داشت سپس «آرلف» و«پاتوک»را به ملاقاتی‌فوری فراخواند و اعلام خطرکرد که اثر تندروی قزاق ها نطفه یك شورش مسلحانه از طرف اهالی منعقد گشته است و اگرمردم تبریز از جای بجنبند ، این شورش ظرف کمترین مدت به سراسر ایران سرایت می کند و آتشی مشتعل خواهد شد که‌دود آن مستقیما در چشم روس هاو انگلیس‌ها میرود .

«سردارر‌شید» از هر دو کنسول تقاضا کرد مساعی خود را بکار بسته، وخامت اوضاع را به سفارتخانه های خودشان در تهران اطلاع دهند و مخصوصا به «آرلف» توصیه کرد تا رسیدن جواب ، قزاق ها را از هرگونه اقدام خشونت آمیزی‌بازدارد.

براثر این اقدامات، اوضاع‌تاحدودی تغییر کرد و سرانجام خانواده هایی که با سخت‌ترین شرایط ، در مسافرخانه هابسر میبردند از خطر ، رهیدند ، به پاره‌ای‌از آنها اجازه داده شدراه تهران را در پیش گیرند . پارمیی از راه جلفا به فنلاند و سوئد اعزام شدند تا از آنجا به‌کشورهای خودشان بازگردند .

اوضاع آذربایجان ، باز هم تغییرکرد. چند روز بعد ، شایعاتی در شهر انتشار یافت که از پیشروی‌سریع قوای مسلح کرد و عثمانی در نواحی مرزی حکایت داشت . این اخبار که ابتدا با تردید تلقی می‌شد ، با گزارش های بعدی دائر به عقب‌نشینی روس ها ، سقوط پیاپی شهر هایی‌که در اختیار قوای روسیه قرار داشت ، پیوستن سواران صمد خان‌شجاع الدوله به کرد ها و ترک ها پیوسته قوت می گرفت و هیجانی در شهر برانگیخته بود .

طراح جدول : ف ـ جلوه

جدول کلمات متقاطع

شماره ۵۲۱۴

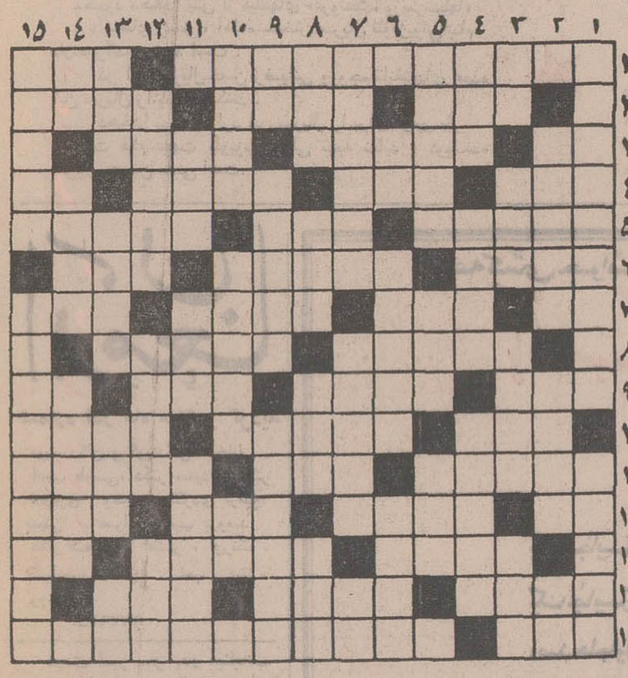

افقی:
۱ـ نویسنده و شاعر فرانسوی که در معرفی نقاشان نوپرداز سهم بزرگی داشت ـ فتنه‌انگیز بین‌المللی۲ ـ درشت و تنومند ـ پیشانی سفید ترین ـ گاو تاریخ ـ روش ۳ـ فااستوار ـ می‌بستندو محله قرق میکردند ـ از ماکیان ٤ـ حرص بسیار ـ از کمپانیهای نفتی ـ معمولا دل‌آزار میشود ـ مایه سرخوشی ٥ـ از ترکیبات تازه درآمد شیمیائی ـ از جائی‌به جائی‌بردن ـ پروردگار ٦ـ زاری و تضرع ـ از اسباب سوار کاری ـ عددی است ۷ـ شهر وارونه ـ نویسنده خیال پرداز انگلیسی که چند سال پیش خرقه تهی کرد ـ سنگسار شده ـ خوب است اگر در دل کافر باشد۸ـ دقت کردن ـ بددهنی و عرض بری ۹ـ ازعلائم استمراء ـ رهبر ارکستر و آهنگساز بزرگ اطریشی در اوایل قرن بیستم ـ ازحقوق کشور های بزرگ در سازمان ملل ـ حرف حق در کام عرب ۱۰ـ شکل و قیافه ـ نوعی الیاف مصنوعی که در زندگی امروز نقش مهمی دارد ـ راه پیمای چهره نشین ۱۱ـ از سلاحهای سنگی ـ میوه‌گلو ـ به معنی شایستگی هم هست۱۲ ـ زمام اتومبیل ـ بعداز طلاق سوم نوبت او میرسد ـ تنبل ها نمی خوانند ـ وقتی صله به شاعر ندهند زبان بدان گشاید ۱۳ـ سرگردان جاویدان ـ از نوزخ و برزخ و بهشت کمدی الهی ساخت ـ کاربی پایان۱٤ـ البته بوزینه نمی تواند باشد ـ شهر شرقی غربی ـ در اسمان میگرید ۱٥ـ سرزمین نابلئون ـ نویسنده معروف فرانسوی در قرن نوزدهم و خالق بل‌امی .

عمودی :
۱ـ روی‌اندود شده ـ آهنگساز فیلسوف فرانسوی‌درقرن نوزدهم ۳ـ درشبهای‌دراز بیدار است ـ پرشکوه ـ دربازی میزنند ۳ـ وزغ ـ بی‌خیال از زن وفرزند ـ از گلها و پرندگان ـ جام ٤ـ بسیار باید تا مشاق شد ـ قوم بنی‌اسرائیل ـ چشم مست ٥ـ همه در زیبائی آن میکوشند ـ حرف‌عصای‌وارونه ـ ازمحصولات زنبوری ٦ـ بازی است ـ این‌هم برای خود موزیك است ـ از کشور های‌آفریائی ۷ـ معکوس ـ زهرش کوه را میگداخت ـ ناپذیرفته ۸ـ لیم نخود ـ چون درعقرب شود هیچ کاری را نشاید ـ خط آهن ـ برج ماقبل آخر ۹ـ تکرار یك حرف ـ از لباسهای زنانه قدیم ـ از گیاهانی که عصاره‌اش مصرف طبی دارد ۱۰ـ سابقا فقط نویسنده‌اش میتوانست بخواند ـ از دانه های روغنی ـ رودی در اروپا ۱۱ـ زرنگ و نیرنگ‌باز ـ باخته در شطرنج ـ ایست ۱۲ـ روح را می سایدودهن را شیرین میکند ـ از موجودات مخوف دریائی ـ گردو غبار ۱۳ـ از شهر های زیبای جنوب اروپا ـ بشقاب ـ پروردگار ـ خاك چینی ۱٤ـ بعداز می‌میاید ـ مدح گوینده ـ دردربار شاه‌شهید‌منزلتی بسیار داشت ۱٥ـ اقرار کردن ـ نویسنده باذوق وشوخ طبع آمریکائی در قرن نوزدهم .

حل جدول شماره ۵۲۱۳

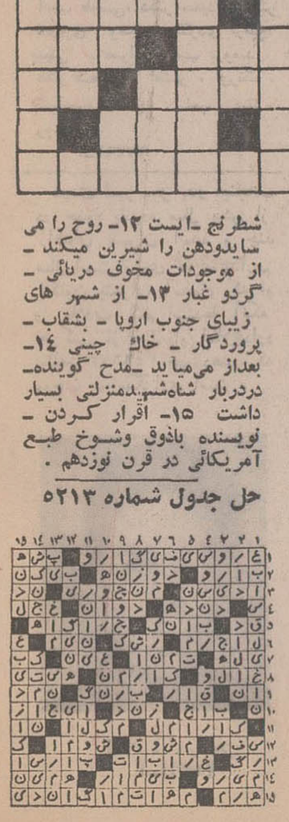

شرکت ملی‌ذوب‌آهن ایران

آگهی استخدام

واحد ساختمانی کارخانه آریامهر افراد زیر را جهت خدمت در قسمت بهداری استخدام مینماید .

۱ـ پزشك متخصص جهاز هاضمه
۲ـ پزشك متخصص زنان
۳ـ پزشك عمومی
٤ـ دندان پزشك
٥ـ فیزیوتراپ
٦ ـ دکتر دارو ساز
۷ ـ پرستار
۸ ـ پزشکیار
۹ـ ماما
۱۰ـ کمك داروساز
۱۱ـ تکنیسین رادیولوژی
۱۲ـ بهداشتکردهان و دندان
۱۳ـ بهیار
۱٤ـ تکنیسین آزمایشگاهی
۱٥ـ پزشك متخصص‌رادیولوژی
۱٦ ـ پزشك متخصص علوم آزمایشگاهی
۱۷ ـ پزشك متخصص چشم
۱۸ ـ امارگر بهداشتی
۱۹ـ بایگان مدارك پزشکی

متقاضیان میتوانند همه‌روزه با در دست داشتن مدارك‌لازم باداره کاریابی‌قسمت کار گزینی این واحدواقع در ٤٥ کیلومتری جاده اصفهان ـ شهرکرد مراجعه نمایند ، ضمنا مصاحبه برای پزشکان متخصص‌و دکترداروساز و دندان‌پزشک ۱۱ر۱۰ر٥۰تعیین میگردد . م الف ۱۸۱۱
۲ـ۲ آ ـ ٦٥۰٦۲

آگهی استخدام رسمی

اداره کل ثبت اسناد و املاک بر طبق مفاد قانون استخدام کشوری تعداد ۱۰۷ نفر از قبولشدگان امتحانات ادواری سال ٤۹ سازمان امور اداری و استخدامی کشور را برای خدمت در ادارات ثبت‌مرکز و شهرستانها بشرح زیر استخدام میکند :

ردیف	عنوان شغل	حداقل تحصیلات‌لازم	تعداد مورد نیاز	نام شهرستانها
۱	متصدی دفاتر املاک و دفتر بازداشتی	دیپلم کامل متوسطه	۲٦ نفر	ادارات ثبت : ماکو ـ فردوس ـ تربت‌حیدریه ـ لنجان ـ برازجان شیروان ـ بانه ـ اسفراین ـ نور ـ نائین ـ همایونشهر ـ شهرضا گلپایگان ـ شاه‌آباد غرب ـ تویسرکان ـ مرند ـ میانه ـ زرند ـ ساوه ـ درفول ـ یزد ـ اصفهان ـ اهواز ـ بهشهر ـ قزوین ـ همدان ـ مشهد .
۲	ممیز اجرا	دیپلم کامل متوسطه	۲٦ نفر	ادارات ثبت : بندرعباس ـ زاهدان ـ شاهرود ـ دامغان ـ شاهی ـ محلات ـ قزوین ـ آمل ـ ملایر ـ خوی ـ رضائیه ـ مراغه ـ اردبیل ـ بجنورد ـ تربت حیدریه ـ شیراز ـ لنگرود ـ ساوه ـ گرگان ـ اهواز ـ خرمشهر ـ خرم‌آباد ـ بابل ـ رشت ـ کرج ـ دماوند .
۳	حسابدار و متصدی مخزن تمبر دیپلم کامل متوسطه و ثبت شرکتها و سپرده‌ها و صدور درخواست حوالجات .		۳۸ نفر	ادارات ثبت : تهران ۱۰ نفر بهشهر ـ هشترود ـ ماکو ـ هرسین ـ اصطهبانات ـ داراب بم ـ بافت ـ زرند کرمان ـ جیرفت ـ همایونشهر ـ نطنز ـ گروس ـ مریوان ـ سنندج ـ تفرش ـ سمنان ـ دلیجان ـ امهر ـ سراوان ـ ایرانشهر ـ گناوه ـ بندر لنگه ـ خورموج ـ کلات .
٤	بایگان	سوم متوسطه	۸ نفر	ادارات ثبت : مسجد سلیمان ـ جیرفت ـ میبد ـ گنبدکاوس ـ گرگان ـ اسفراین ـ مریوان ـ شاه‌آباد غرب
٥	مامور اجرا و ابلاغ	سوم متوسطه	۷ نفر	ادارات ثبت : بانه ـ شاهی ـ شبستر ـ کازرون ـ پاوه ـ خواف ـ کوهدشت
٦	تحویلدار	سوم متوسطه	۲ نفر	ادارات ثبت : ماکو ـ شاهیور

داوطلبان میتوانند حداکثر تا تاریخ دهم دیماه جاری فرم درخواست استخدام ذیل را تکمیل کرده همراه دو قطعه عکس واصل گواهینامه قبولی در امتحانات ادواری سال ٤۹ سازمان امور اداری و استخدامی کشور (فتوکپی قبول نمیشود) شخصا و یا بوسیله پست سفارشی به نشانی : تهران ـ خیابان فروغی ـ اداره کل ثبت اسناد و املاک ـ دفترتشکیلات و بودجه ارسال دارند بتقاضاهائی که بعد از تاریخ مذکور واصل و یا اصل گواهینامه قبولی درامتحانات ادواری ضمیمه نباشد ترتیب اثر داده نخواهد شد . انتخاب داوطلبان به ترتیب شماره تقدم گواهینامه قبولی در امتحانات ادواری سال ٤۹ برای هر شهرستان خواهد بود اسامی انتخاب شدگان جهت‌انجام مصاحبه مجددا بوسیله آگهی در جراید اعلام میشود وگواهینامه های زائد بر احتیاج بوسیله پست برای صاحبان‌آنها عودت داده خواهد شد . ضمنا بکسانی که در اداره کل ثبت استخدام شوند علاوه بر حقوق مقرر ماهانه مبلغ دو هزار ریال بعنوان مزایا پرداخت میشود
م الف ۱۲۲۲۷۲

نام خانوادگی ـ نام ـ شماره شناسنامه
محل صدور ـ نام پدر ـ تاریخ تولد
مدرک تحصیلی ـ وضع نظام وظیفه ـ داوطلب شغل (فقط یک شغل)
داوطلب خدمت در شهرستان (فقط یک شهرستان)
نشانی کامل پستی
تاریخ ـ امضاء داوطلب

۱ـ۳ آ ـ ٦٦۸۷۸ معاون وزارت دادگستری و سرپرست ثبت کل . رئیسیان

استخدام مهندس سیستم

کامپیوتر

سازمان برنامه به منظور تکمیل کادر پرسنلی خود سه نفر مهندس سیستم و متخصص کامپیوتر که دارای شرایط زیر باشند طبق مقررات آئین‌نامه استخدام پیمانی از طریق مصاحبه انتخاب و از محل طرح شماره ۱٦۲۰٤ استخدام می نماید

۱ـ دارابودن فوق لیسانس در رشته مهندسی سیستم یا کامپیوتر
۲ـ انجام خدمت وظیفه یا معافیت دائم
۳ـ حداکثر سن ۳٥ سال
٤ـ حائز بودن‌سایر شرایط استخدامی و توانائی انجام‌خدمت طبق گواهی پزشك سازمان برنامه

داوطلبان واجد شرایط میتوانند با در دست داشتن فتوکپی مدارك تحصیلی و خدمت وظیفه تاتاریخ ٦ر۱۰ر٥۰ بسازمان برنامه ساختمان شماره ۳ اطاق ۹٦٥ مراجعه و تقاضا نامه‌لازم راتکمیل نمایند

سازمان برنامه

۱ـ۳ آ ـ ٦٦۰۲۰

شگفت انگیز

با پرداخت ۱۴،۵۰۰ ریال ببالا یکهفته تعطیلات خود را در لبنان بگذرانید

دیدار از لبنان برای شما تجربه‌ای فراموش نشدنی وتنوعی دلپذیر خواهد بود.شهر زیبای بیروت بعنوان شادترین شهر خاورمیانه شهرتی بسزا دارد وخلیج سن ژرژ با سواحل طلائی آن از دیدنی ترین نقاط لبنان است. تسهیلات تنوعی که در لبنان برای جهانگردان ایجاد شده، به شما امکان میدهد که در ظرف یک روز، مطابق ذوق خود، اسکی کنید، شنا کنید و یا به بازی گلف بپردازید.

برای کسب اطلاع بیشتر، لطفاً با آژانس مسافرتی خود، یا سویس ایر تماس بگیرید. خیابان شاه‌رضا ـ شماره ۱۵۴ـ۱۵۲
تلفن ۶۶۰۳۳۶ـ۴۰۶۸۱ـ۴۰۰۶۴

سویس ایر SWISSAIR

پذیرش دانشجو برای رشته فوق دیپلم نخجیرداری از بین‌دارندگان‌دیپلم‌رشته‌های طبیعی ـ ریاضی ـ کشاورزی

سازمان شکاربانی و نظارت برصید در سال تحصیلی ۵۱ ـ ۵۰ تعداد ۲۵ نفر دانشجو برای تحصیل در رشته فوق دیپلم نخجیرداری در آموزشگاه عالی جنگل ومرتع گرگان طبق اساسنامه مربوطه میپذیرد.

داوطلبان میتوانند برای اطلاع از شرایط ورودی و ثبت‌نام بادر دست داشتن‌مدارك لازم تاتاریخ ۸ر۱۰ر۱۳۵۰ به سازمان شکاربانی ونظارت برصید واقع در خیابان شاه عباس کبیر مراجعه نمایند.

مدارك لازم :
۱ـ داشتن گواهینامه‌کامل متوسطه‌در رشته طبیعی‌یاریاضی یاکشاورزی.
۲ـ دارا بودن دفترچه پایان خدمت وظیفه یا معافیت دائم‌باستثناء معافیت پزشکی . ۱ـ۶۷۱۵۸ ۱ـ۲
۳ـ حداکثر سن ۲۵ سال (متولدین ۱۳۲۵)

آگهی استخدام پیمانی

سازمان برنامه بمنظور تکمیل کادر پرسنلی خود یکنفر کارشناس بهداشت عمومی که دارای شرایط زیر باشد از طریق مصاحبه بر طبق مقررات آئین‌نامه استخدام پیمانی استخدام‌می‌نماید .

۱ـ پزشك با تخصص در رشته بهداشت عمومی
۲ـ انجام خدمت زیر پرچم یا معافیت دائم
۳ـ حداکثر سن ۳٥ سال

داوطلبان واجد شرایط میتوانند فرم زیر را تکمیل نموده‌همراه بافتوکپی دانشنامه فتوکپی گواهی‌انجام خدمت‌زیر پرچم یامعافیت دائم ، دو قطعه عکس ٤×٦ حداکثر تا ۱۰ر۱۰ر۱۳۵۰ بایست سفارشی به کارگزینی سازمان برنامه خیابان دانشکده‌ساختمان شماره ۳اطاق ۹٥۰ ارسال دارند به تقاضائی که بعداز تاریخ فوق‌واصل شود ترتیب اثر داده نخواهد شد .

برك درخواست استخدام‌پیمانی کارشناس بهداشت عمومی

نام خانوادگی ـ نام
نام پدر ـ شماره شناسنامه و محل
صدور ـ تاریخ تولد
نشانی کامل ـ تلفن
امضاء داوطلب

سازمان برنامه

آگهی استخدام رسمی

وزارت کشور طبق مفاد قانون استخدام کشوری ۳نفر از قبولشدگان امتحانات ادواری سال ٤۹ را بترتیب تقدم نمرات گواهینامه امتحانات ادواری از بین دارندگان مدرك تحصیلی دیپلم کامل متوسطه برای تصدی مشاغل کارمند دفتری‌وبایگانی در گروه موقت شغلی ۲ استخدام میکند .

داوطلبان واجد شرایط میتوانند فرم ذیل را تکمیل کرده همراه با دو قطعه عکس واصل گواهینامه قبولی در امتحانات ادواری سال ٤۹ (فتوکپی پذیرفته نمیشود) حداکثر تاتاریخ ۲ر۱۰ر٥۰ بایست سفارشی به نشانی وزارت کشور دفتر کل کارگزینی ارسال دارند از داوطلبان واجد شرایط به ترتیب تقدم نمره گواهینامه کتبا برای اقدامات بعدی دعوت بعمل خواهد آمد وگواهینامه های زائد براحتیاج‌بنشانی‌داوطلبان که در پشت ورقه گواهینامه مشخص شده است ارسال خواهد شد . م الف ۱۲۲۹۳

فرم درخواست

نام ـ نام خانوادگی
نام پدر ـ شماره شناسنامه و محل
صدور ـ تاریخ تولد
مدرك تحصیلی ـ رشته تحصیلی
وضع خدمت وظیفه عمومی
شانی کامل پستی
امضاء داوطلب

وزارت کشور

سومین شمارهٔ

رودکی

ماهنامهٔ فرهنگی ـ هنری
نشریه‌ای نو برای نواندیشان
منتشر شد

گزارش : از سیما دبیر آشتیانی

زن کارمند عروسک نیست

زنان کارمند ـ مستمری بازنشستگی ،بیمه بهداشتی و حق اولاد می‌خواهند .

عصر روز شنبه از طرف خانم حشمت یوسفی، سرپرست سازمان‌زنان پایتخت ، جلسه معارفه دبیرکل جدیدسازمان زنان ایران و روسای جمعیتهای آزاد و کارمند تهران در چاپخانه سازمان زنان ترتیب داده شده بود.

جلسه عنوان ، مجلس آشنائی داشت ، ولی فرصتی بود که خانمها صحبتها و دردِدلهایشان رابگویند:

آرامش اولیه جلسه نشان میدادکه دریک محفل زنانه این آرامش ناپایدار است ... خانمها در اول یکی‌یکی سعی کردند فعالیتهایی را که داشته‌اند ، برای خانم مهناز افخمی دبیر کل جدید سازمان‌زنان تشریح کنند.

این طبیعی است که جمعیتهای آزاد ، فعالیتهایی تا حدودی خیریه دارند . صحبت مجلس وقتی گل‌انداخت که شایندگان جمعیتهای زنان کارمند ، دور را از دست خانمها روسای جمعیتهای آزاد گرفتند.

فروزنده اربابی نماینده جمعیت زنان‌کارمند وزارت اطلاعات ، با همان سرزبان‌همیشگی گفت :

ما ، نه کلاس خیاطی داریم و نه کلاس گلسازی ، چون زن کارمند میگوید‌پرداختن به این برنامه‌ها از ما گذشته ما مشکلات متعددی از لحاظ اداری پیش‌رو داریم که باید آنها را رفع کنیم.

جدی بگیرید .

بحث آغاز شد: خانمها هریک بنحوی میخواستند که سازمان زنان مشکلات زن کارمند را جدی بگیرد، کار مساوی ومزد مساوی را به جامعه بقبولاند . به زن شخصیت اداری بدهد ، اما همه متفق‌القول بودند که زنها خودشان کار و زندگی اجتماعی را جدی گرفته‌اند ـ پس‌اشکال در چیست؟

خانم هما مجال رئیس جمعیت‌زنان کارمند سازمان امور استخدامی میگفت : **زنها هنوز در بعضی قیودات خانوادگی و شخصی ، خود را محدود کرده‌اند . مثلا یک دختر خانم میخواهد سرونه کارش را بزند وبه برنامه های شخصی خود برسد.**

تکفل مادر

بحث دوباره جدی شد چون صحبت مزایا پیش‌آمد. خانم آذری رئیس جمعیت بانوان کارمند سازمان برنامه ، گفت : همه بحث‌ها به تکفل ختم میشود . اگرسازمان زنان بتواند تکفل زن ومرد کارمند را در قانون بگنجاند ، قضایا حل است.

وقتی طفل تحت تکفل پدر و مادر قرار گرفت به زن کارمندهم خواربار داده‌میشود وهم بهداشت خانواده‌اش تامین میشود وهم مزایایش را تمام و کمال میپردازند.

اکنون در بعضی از سازمانهای‌ما ، زن کارمند شخصا از تاسیسات بهداشتی وزارتخانه ویا سازمان خود استفاده می کند در صورتیکه مرد کارمند باتفاق زن و فرزندانش بیمه بهداشتی است. معلوم نیست که چرا حقوق زن کارمند نادیده گرفته شده است ؟

یکی دیگر گفت: زن باید چنان شخصیتی داشته‌باشد که کسی جرات نکند او رابچشم عروسک نگاه کند .

خانم‌های کارمند ، بعضی‌هایشان ته‌دلشان خون بود و کمتر اعتراض میکردند وفروزنده اربابی پا را در یک کفش کرده بود که عروسک بودن‌زن‌یک واقعیت‌است. در اکثر وزارتخانه‌ها وسازمانهای دولتی وشرکتهای ملی ضوابط ترقی زن کارمند ، لیاقت و شایستگی نیست ، درزن بودن است.

خانم اشرف رئیس جمعیت زنان کارمند وزارت کشور گفت : ماکه در وزارت کشور چنین وضعی نداریم . در این‌وزارتخانه‌مثلا عده‌ای بخشدار استخدام شدند.قرعه‌کشیدند وزن ومرد را براساس همان قرعه به شهرستانها فرستادند .

تغییرات مقررات

بحث بر سر این نیست که زن کارمند براساس ضوابط دیگری ترقی‌میکندیانمیکند، باید این بحث را چنین عنوان کرد که اگر ضوابط ارتقاء درجه وسمت ، قانونا در سازمانهای دولتی مارعایت شود، آن خانم عروسک رنگ وروغن زده تو خالی بجائی نمیرسد . پس مشکل مقررات‌وآئین‌نامه‌هاست که اغلب باتساوی حقوق زن و مرد تضاد دارد .

زنان کارمند از سازمان زنان ایران توقع دارند که برای فرزندان آنها مستمری بازنشستگی بگیرد و میگویند : مادردوران خدمت به صندوق بازنشستگی دولت ، بازنشستگی میدهیم ، وقتی از ما کسور بازنشستگی کسر میشود کسی نمیپرسد که شوهرش کارمند است ، بقال است ،تاجر است وغیره بنابراین بدون هیچگونه‌ضوابطی براساس قانون ، مطابق با مرد کارمند ، بازنشستگی میدهیم . چرا در صورت‌فوت‌ما، فرزند ما نمیتواند از مستمری بازنشستگی پدر و مادر هردو استفاده کند در صورتیکه در این خانواده زن و مرد کارمند ، هردو کسور بازنشستگی پرداخته‌اند ؟

ستاره بخت شما

فروردین : مجرد ها روز هیجان انگیزی رامی‌گذرانند .برای رسیدن به آرزو ها ، اراده و پشتکار لازم است . ممکن است در اثر خستگی زیاد کسالت پیدا کنید ولی نگران نباشیدباکمی استراحت رفع میشود.

اردیبهشت : به مسائلی که در اطرافشما جریان دارد بی‌تفاوت نباشید. خواست های‌او ایجاد تعهد میکند . پولی که طلب داشتید دریافت میکنید . متولدین آبان ماه معاشرین خون گرمی هستند.

خرداد : بهتر است او را آزمایش کنید . کمک مالی یکی‌از اقوام شما رابه هدفتان نزدیکتر میکند. ازغذاهای نیرو بخش بیشتر استفاده کنید . بین دوستان از احترام فوق العاده برخوردار هستید.

تیر : از شخص مورد علاقه شماخبری میرسد. در معامله‌ای سود میبرید. یک آشنای قدیمی‌برای مشورت بدیدن شما میاید با متولد دی ماه سازش میکنید.

مرداد : با ظاهری آراسته‌و قلبی مملو از عشق با شما روبرومیشود . از متولد آبانماه نامه‌ای میرسد .بسفری کوتاه میروید .

شهریور: برای تشکیل‌خانواده موقعیت مناسبی است. در مورد وضع مالی از امکانات یک دوست استفاده‌میکنید.سحرخیز باشید. خوش‌قولی شما باعث خشنودی یکی از متولدین تیرماه میشود.

مهر : در زمینه عشق و دوستی شانس زیادی دارید .نامه یکی از اقوام شمارا خوشحال میکند . برای کار های خود برنامه جدیدی تنظیم میکنید.

آبان : شما آدم حساس و زودرنجی هستید ،پس بهتراست در انتخاب دوستان دقت کنید . به دلخواه شما عمل خواهد کرد . متولدین خرداد ماه دوستان صادقی هستند.

آذر : عشاق‌در گفته های خود صادق هستند . سعی کنید خودتان را . با مسائلی که بشما مربوط نیست درگیر نکنید .درمحیط خانه از آرامش مطلوب برخوردار هستید.

دی : یکی‌ازآرزو های شما تحقق پیدا میکند . شخصی در مورد شما کار شکنی‌میکند ولی نگران نباشید هیچ تاثیری در وضعتان نخواهد داشت . با متولدین مهر ماه در برنامه‌ای‌شرکت‌میکنید.

بهمن : اوهمان‌کسی است‌که دنبالش میگشتید . سهل‌انگاری وسستی‌را کنار بگذارید. رازخود را نزد هرکس فاش نکنید . ازهرگونه جر و بحث با متولدین‌آبان ماه خودداری کنید.

اسفند : با شخصی مواجه میشوید که تاثیرعمیقی روی شما می‌گذارد . بدون تردید عاشقش خواهید شد . یکی از نزدیکان پیشنهادجالبی دارد . در وضع‌مالیتان امکان گشایش هست.

کراوات، بعضی کمبودها را می‌پوشاند !

کراوات

دست بگردن خانم‌ها

کروات درسال ۱۶۶۸باب شد . دراین سیصدو اندی سال ، بار ها خانم ها از کراوات مردانه برای طنازتر کردن زیبایی‌هایشان ، سود جستند .

دربائیز امسال ، شعار تبلیغاتی بامزه‌ای رایج شده است : «کراوات دست‌بگردن خانم هاشده است» . واقعیت هم اینست‌که‌ما شاهد تجدید اعتبار این زینت تاریخی خوشپوشی هستیم .

کراوات در ۱۶۶۸ به وجود آمد و نحوه‌ی انتخاب آن بدون شك درحکم امضائی پای شخصیت و شیکپوشی ، خاص افرادیست که از آن استفاده میکنند .

تحول پسرانه مد خانم ها، به‌ناچار این حق امضاء رادر انحصار آقایان‌باقی نگذاشت «روانشناسی کراواتی»رانباید دست کم گرفت ... این «روانشناسی»به سبب گذشته پرافتخار این زینت ظریف در قلمروخیره کننده‌ی قصه های شیرین و وقایع تاریخی قرار گرفته است که « هانریت ـ وامینه » استاد تاریخ لباس، آنها را درکتابی گرد آورده است ...

درابتدای‌سال۱۶۶۸ کراوات چندین‌بار بدور گردن پیچیده می‌شد و گره میخورد ،این دستمال گردن از حریر سفید بود و حاشیه‌ی توری داشت.

... در ۱۶۹۲ کراوات به سبك «اشتاین‌کرك» پیدا شد : طنزی که بزرگداشت یك پیروزی‌را نیز دربرداشت چرا ؟ بدلیل اینکه درجریان نبرد اشتاین کرك ، افسران فرانسوی‌که‌از یك‌حمله شدید دشمن غافلگیر شده بودند ، فرصت پیدا نکرده بودندکه کراواتهایشان را درست و حسابی گره بزنند و کراوات اشتاین‌کرکی شل‌بود وانتهای آن از ششمین جای‌دگمه‌ی کت رد میشد .

«هانریت‌وامینه» میگوید : **بایددانستکه انتخابکراوات دشوار ترین کار در مساله‌ی لباس پوشیدن‌است ، از روی کراوات میتوان فهمید که شخص خوش پوش است یا نه .**

دردربار فرانسه کراوات های بلند و پرنقش ونگار مد شده بود . طول این کراوات ها چنان زیاد بود که یك روز«آرلکن»بازیگرتئاتر ایتالیائی باکراواتی‌بروی صحنه آمدکه از میان پاهایش رد میشد و از پشت سر بزروی شانه‌اش میفتاد .

پنهان‌کننده کمبود

درهمان زمان هم زنان متشخص به این زینت دست اندازی کردند ... و ازسر بدجنسی شایع شده بود که این مد بعضی از کمبود ها را که مایه دلخوری دلربایان است پنهان میکند.

... بوسیله کراوات وارد تاریخ هم میتوان شد ، مثلا شخصی‌بنام«اتوین‌دومیرامون» به یقین‌گمنام میماند ،اماشغل اواین بود که هرصبح بساط کراوت هایش را به حضور لوئی سیزدهم ببرد تاپادشاه از آن میان یکی را انتخاب کند .

درحدود سال ۱۷۳۰ پیش سینه های چین‌دار جای کراوات را گرفتند .

بالزاك ، زیبائی شناس مد وخوش‌خوراك باذوق‌کراوات را چنین تعریف میکند :

«کراوات برای لباس در حکم خاویار همراه باغذاست مثل اینکه نتیجه‌گیری گوارا نیست .

ازسرویس فیچر خبرگزاری فرانسه

پرونده خصوصی

دختر شهید سمیرم

خانم شقاقی همسر مهندس والا مدیر مجله تهران مصور دختر سرهنگ‌شقاقی افسر دلیر ایرانی است که در واقعه سمیرم به قتل رسید . شادروان سرهنگ شقاقی درسمیرم محاصره شد ویاغیان سر اورا ازتن جدا کردند .

شوهر معمار ، زن نقاش

با نام مهندس هوشنگ سیحون عضو انجمن شهر تهران ورئیس انجمن آرشیتکت‌های ایران بعنوان یکمعمار برجسته آشنا هستید. درضمن معصومه سیحون را نیز بعنوان یک نقاش میشناسید جالب است بدانید که مهندس سیحون وخانم معصومه سیحون زن وشوهر هستند .

سه پروانه در موسیقی ایرانی

کسانی که با موسیقی ۵۰ سال اخیر ایران آشنا هستند. صدای گرم «پروانه» خواننده قدیمی را که بامرحوم حبیب سماعی کار می‌کرد بیاد دارند. بعد از خانم پروانه که بعلت ابتلا به مرض سرطان درگذشت، دو خواننده‌دیگر بنام «پروانه» در عرصه موسیقی ایرانی درخشیدند . یکی از این دو خانم «خاطره پروانه» است که دختر «پروانه» اولی است و علاوه‌بر خوانندگی در نویسندگی نیز دستی دارد ودیگری خواننده «بام بلند» و «شبهای تهران» است که چند سال پیش از ناحیه پا فلج گردید و اینک در منزل بستری است. بدنیست بدانید که پروانه سومی خواهرخانم «دلیله» ستاره فیلمهای ایرانی است .

ازفردا صبح درگروه ممتازسینمائی پایتخت
نیاگارا ـ کاپری ـ اروپا ـ میامی ـ الوند ـ کیهان ـ ری ـ فردوسی ـ مارلیک ـ ارانوس (و ...سیلورسیتی قلهک و...سیلوانا

واینك قصه‌ای زیبا وحماسه‌ای پرشکوه وستوده‌ازیك زندگی... سیری در اندیشه نسل جوان

فیلمی از: فسرو پریتاش

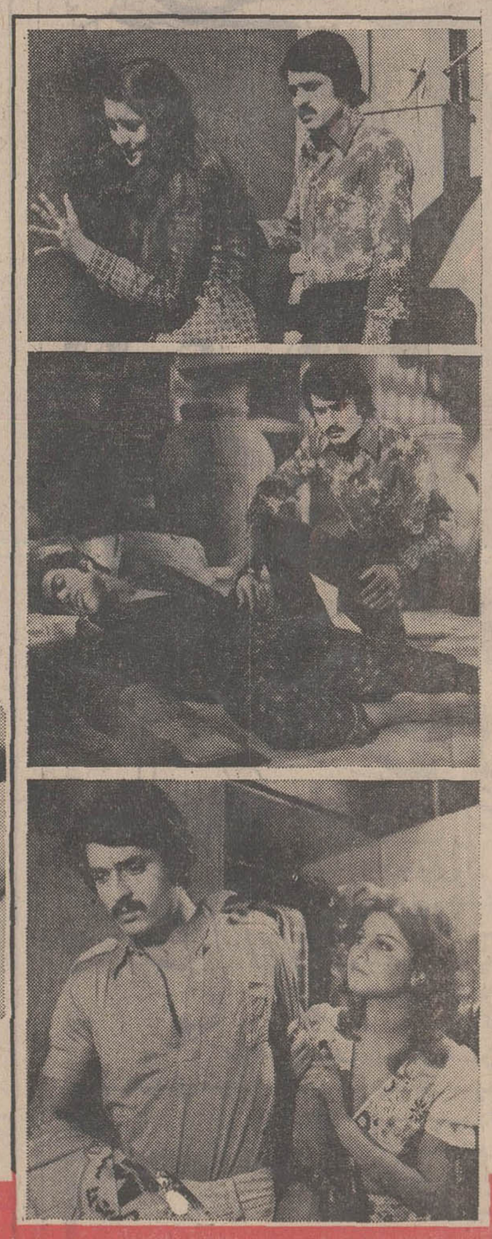

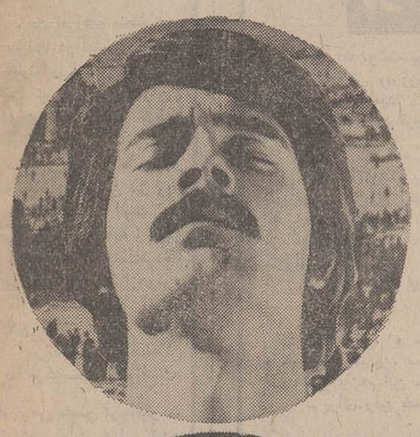

آدمک

رنگی .

وایدسکرین . ایستمن‌کالر

فسرو پریتاش

موزیک متن . سناریست و کارگردان

با شرکت :

سیامك دولتشاهی ـ زری خوشکام ـ فریده صادقیان و ژاله

همچنین ... گورگ ـ واهه ـ بهروز بهنژاد ـ پروین دولتشاهی ـ دیانا ـ تاجی ـ جواد ـ کسری و میراحمد ایروانلو

فیلمبردار : مصطفی عالمیان

پخش از فرودین فیلم

محصول پریتا فیلم

همزمان باتهران در ● شیراز (کاپری ـ مترو) ● رشت (آسیا ـ سعدی) ● مشهد (آریا) ● تبریز (متروپل)

گفتگوی تلفنی

۳۱۱۰۷۱

ازساعت ۵ تا ۹ بعداز ظهر

★ الو ، من حسینعلی پیرایش .. مرتبا چند آگهی در روزنامه ها چاپ شده مبنی‌براینکه « عوارض بقایا» و جریمه های اراضی شامل بخشودگی‌شده، هنگامیکه بناحیه ٤ شهرداری‌مراجعه کردم ۲۹۷ تومان جریمه از من گرفتند ، رئیس بخش از وجودآگهی‌ها اظهار بی اطلاعی میکرد و حتی‌درصحت چنین خبری تردید داشت .

● الو ، من یک دانش‌آموز... مقابل دبیرستان رضاشاه کبیر (خیابان حافظ) برای عبور دانش آموزان و عابرین خیابان خط ـ کشی نشده و همین‌نقص برانندگان اتومبیلها جسارت بیشتری‌برای تند راندن می بخشد .

● آقا من امیر افتخار . . . هرپار که به چراغ های راهنمائی خیابان‌کریمخان زند ـ سنائی می رسم‌باید ۲دقیقه‌وگاهی‌بیشتر معطل بمانم . حالا چرا ؟ نمی نمی‌دانم !

● سلام ، من «م» فروشنده گوشت هستم ... وعده داده بودند دیگر گوشت یخزده توزیع نمیشود ، اما پخش آن هنوز ادامه دارد .

● الو ، من فتح‌اله عبدالهی... زحمات و توجه ناحیه‌پنج شهرداری قابل ستایش است ، اما نمیدانم چرا به اسفالت خیابان صفا و کوچه شهپریان (بازارچه نایب‌آقا) تاکنون توجه نشده است. مردم از این جهت ناراحت‌هستند .

● سلام ، من ثریامحمودی... می‌ترسم انتقادات شما از اتوبوسرانی سبب شود «رنود» بفکر گران کردن بلیط اتوبوس بیفتند ! چنانکه بعد از انتقاد از «شیر خوراکی» آن را دربسته‌های مقوائی به مصرف‌کننده عرضه‌کردند البته با قیمت گرانتر !

● الو، من ابراهیم منصوری.. سندی دراختیار دارم که نمونه‌ای است از وضع بد توزیع پست‌درتهران ! روی این پاکت تاریخ ارسال از انگلستان ٥ دسامبر قید شده و مهر ورود آن بتهران نیز روز ۱۱ دسامبر است در صورتیکه من نامه را روز ۱٦دسامبر دریافت‌کرده‌ام برای جلوگیری ازهرنوع سوء تفاهم باید اضافه کنم که‌منزل‌من درخیابان شاهرضاست و فاصله‌اش با مرکزیست معلوم‌است.

● الو ، من حسن فریبامهر .. دیشب بعلت خراب شدن تلفن عمومی مجبورشدم ازتلفن‌داروخانه‌ای‌واقع‌در حوالی‌مهرآباد برای‌گفتگو با دکتر معالجم استفاده کنم ، صاحب داروخانه با ناراحتی تلفن راجلویم گذاشت و بعد سه برابر نرخ‌معمول نقره‌داغم کرد!

● الو، من منوچهرشیروانی.. عجالتا که ما ساکنین‌کوی کن ـ شهرزیبا ، آنطرف مرز شهر هستیم و بگناه خارج از محدوده بودن باید از برق و آب محروم باشیم . تا کی میتوان هزاران خانواده را از مزایای شهرنشینی‌محروم نگهداشت ؟ آیا زمان‌آن نرسیده که‌این تقسیم‌بندی عجیب تغییر کند و ماهم از آب و برق استفاده کنیم ؟

● الو ، گاهی میشنوم یا میخوانم که واژه غلط و مشهوری برای زبان و موسیقی مردم آذربایجان استعمال‌میشود مثلااخیرا درجائی نوشته شده بود: «یکی از هنرمندان چند ترانه به زبان ترکی میخواند .....!» چرا بجای این‌لغت نمینویسند ترانه، به«زبان آذری» و یا «آهنگ آذربایجانی»؟

● من‌منصوری رئیس‌دبیرستان راشدی .
در شماره گذشته ازقول یک دانش‌آموز نوشته بودید که در این مدرسه میخواهند همه‌کتاب‌حساب و جبر را در ثلث اول امتحان کنند . چنین موضوعی صحت ندارد و از هیچ محصلی در ثلث اول تمام کتاب درسی امتحان نمیشود .

شهرداری یکی از شهرستانها کیسه های نایلونی بین‌مردم تقسیم می‌کند

. . اهدائی شهرداری ! .

نوشته‌خوانندگان

از : دکتر ناظرزاده کرمانی ـ استاد دانشگاه

سودجویان جنگ در شبه‌قاره‌هند

درحالیکه کاباره‌های تهران زیباترین رقاصه های دنیا را با مشهورترین‌خوانندگان برای رونق دستگاههای پولساز خودبمناسبت ژانویه و آغاز سال فرنگی به ایران آورده‌و می‌آورند و نیز در همین شهر تهران پرشورترین مجالس برای بحث های دینی و اخلاقی و مذهبی تشکیل میشود و هرکس بهرسوی که میل دارد روی می‌نهد ، در همسایگی ما جنگهای خونین ووحشت‌آور با همه مصائب ومشقات وبدبختی‌های لرزاننده، بلاها برسر دو کشور پرجمعیت و نیمه فقیر هندوپاکستان آورده که ما تنها اخبار آنرا می شنویم و میخوانیم ولی حتی از تجسم صحنه های مخوف ورعب‌انگیز آن‌عاجزیم.

ما ایرانیان با شبه‌قاره هندوستان سوابق تاریخی و فرهنگی فراوان داریم . میراث ادبی ما تاحد زیادی مشترک است . هزاران شاعر ودانشمند ومورخ شبه قاره هند از دیرگاه نسبت به فرهنگ وادب ایران‌علاقه‌ها وعشق‌ها داشته و دارند . میزان کتابهائی که بزبان فارسی در هند و پاکستان بچاپ رسیده فهرستی عظیم دارد که نمیدانم کسی بتدوین آن پرداخته‌یانه .

پس از روی کارآمدن دولت پاکستان از مسلمانان شبه‌قاره ، ایران و ایرانی کمال مهر وودادرا در باره پاکستان ابراز داشت ومن خود چون بارها باین سرزمین سفر کرده و با مردم روشنفکر آن تماس داشته‌ام بجرئت میتوانم گفت که علاقه مردم‌پاکستان نسبت به ایران وایرانی گاهی در حدعلاقه آنان نسبت بسرزمین و هموطنان خود بوده است و در پاکستان بمن گفتند‌هنگام‌جداشدن مسلمانان شبه قاره هند . اگر از طرف ایران کوششی بکارمیرفت‌ودیگران‌میگذاشتند پاکستانیان بی میل نبودند که زبان رسمی آنها زبان فارسی باشد.

در هندوستان نیز عده‌زیادی از دانشمندان بازبان دل‌انگیز پارسی آشنائی و سروکار دارند . متاسفانه ما امروز شاهد دشمنی وکینه و جنگ دوملتی هستیم که تا این‌اندازه با آنها رابطه فرهنگی و ادبی داریم . امروز همه‌جهانیان میدانند که جنگ هندوپاکستان مظهر اختلاف چندکشوربزرگ دیگر است که خواسته‌اند در صحنه آسیا زورآزمائی کنند . اما مردم بیگناه این دو کشور پر جمعیت آسیائی قربانی غم‌انگیز جنگ ودندان نشان‌دادن قدرتهای بزرگ اروپائی و آسیائی شده‌اند و این درگیری وحشتناک موجب تاثرهمه نیکخواهان‌بیطرف دنیاست . بعلاوه کسی چه میداند اگر کوشش دولتهای زورمند دیگر صلح را جانشین جنگ نکند ممکن است آتش‌اختلاف کار را بجای خطرناک بکشد .

آمار کشتگان و همچنین میزان خسارتها و کیفیت آوارگی ودربدری وبیسروسامانی‌مردم بیگناه هنوز روشن نشده است وادعا های طرفین نمیتواند ماخذی صحیح باشد.

ما همین‌قدر میتوانیم اظهارنظر بکنیم اگر جنگ پیش نمی آمد هندوپاکستان که بتازگی وبا کوشش ورنج فراوان بسروصورت‌دادن اوضاع اقتصادی واجتماعی خود پرداخته بودند میتوانستند از این لحاظ موفقیتی بدست آورند و برای گرسنگان نیمه‌برهنه خودنان و کاریدا کنند . اما این جنگ‌لعنتی که شاید بتوان به آن نام تحمیلی‌داد کار آنها را دشوارتر کرد . میلیاردهاریال‌اسلحه بمصرف برادرکشی‌رسید . گرسنه‌هاگرسنه‌تر وبرهنه‌هابرهنه‌ترماندند.بینوایانی‌که‌ازبی‌مکانی کنار خیابانها می خوابیدند ، آنجا را نیز ناامن یافتند وکسی نمیداند بکجا پناه برده‌اند .

ولی صاحبان کارخانه‌ها اسلحه‌سازی بازارشان رونق تازه‌ای یافت .

بنظر میرسد سرخ وزرد آشکارا دربرابر یکدیگر صف‌آرائی‌میکنند . آمریکانه‌میخواهد تماشاگربی تفاوت باشد و نه با فروبودن در باتلاق وبتنام درگیری دیگری را بصلاح‌خود میداند انگلستان و فرانسه خود را ناظر بی طرف نشان میدهند تا افق تاریک روشنتر شود .

★★★

سالها پیش با ترن از پاکستان به ایران بازمیگشتم . راه‌آهن کهنه و فرسوده درمیان راه توقف بسیار میکرد . اما هرجاترن می‌ایستاد عده‌ای بینوا و گرسنه ، زن ومرد وپیر و جوان و کودک در اطراف آن بامید یافتن غذائی جمع میشدند . در پاکستان پرتقال میوه‌ای فراوان وارزان‌است، بااینهمه وقتی مسافران پوست پرتقال را از داخل قطار بیرون میانداختند در حالیکه پوست پرتقالها با خاک و ماسه آمیخته میشد بر سرربودن آن گرسنگانی که بهمین امید در پائین قطار انتظار میکشیدند بجان یکدیگر میافتادند وهرکس پوست پرتقال آلوده بخاک و شن را بجنگ می‌آورد چنان با اشتها بخوردن آن میپرداخت که مایه حیرت وتاثر بود.

من نمیدانم اکنون وضع اقتصادی پاکستان بچه صورتی درآمده است اما واضح است با آنهمه جمعیت و کمی منابع ثروت هنوز پاکستان برای بهبود اوضاع واحوال خود دشواریهای بسیار در پیش داشت وهندنیز از این اشکالات در امان‌نبود . شعله‌ورشدن آتش جنگ که کشور های ثروتمندرادرمانده میکند میان این دوملت حقا فاجعه بشمار میرود .

ایکاش پیش از این هندوپاکستان آسیب وخسارت و تلفات نداشته باشند و آتش‌بس آغاز صلحی شرافتمندانه باشد.

★★★

بیاد می‌آورم گاهی در این باره اظهار میشد که اگر بانوان . مصدر امور مهم سیاسی بشوند بنفع اجتماع است یا بزیان آن ؟

جمعی عقیده داشتند که چون خانمها‌رقت قلب واحساسات لطیف دارند بالطبع‌باوقوع جنگ و خونریزی واتلاف نفوس وویرانی شهرها و بیوه و یتیم‌شدن زنان و کودکان بشدت مخالف خواهند بود و تا آنجا که بتوانند نخواهند گذاشت جنگ دمار از روزگار بشر درآورد.

امروز بانو ایندیراگاندی نخست‌وزیر سرزمین هندوستان وگلدامایر نخست‌وزیر اسرائیل است وبا این‌حال ...

بنابراین برای یکنواخت شدن امور بدنیست درانتخاب‌نخست‌وزیران وبتنام‌هم‌تجدیدنظری بشود .

مردم‌واتوبوسرانی

قبل از تاسیس شرکت‌واحد که اداره خطوط بدست افراد بود با توجه به رقابتی که میان آنها وجود داشت وبا توجه به نبودن تشریفات زائدهم سود می‌بردند وهم مردم دچار اشکال نبودند .

بهرحال ،اکنون یکی از طرق جبران کمبود اتوبوس در خطوطو اتوبوسرانی اینست که خطوط حومه به مردم سپرده شود واتوبوسهای خطوط حومه در خطوط شهری بکار افتند .

حسین شرفی

★★★

ششماه از تاریخ تصویب‌اضافه‌دستمزدکارگران‌شرکت‌واحد می گذرد ولی هنوز بکارگران وجهی از این بابت پرداخت نشده است، در سال ٤۹ بجای دودست فقط یکدست لباس بکارگران دادند ودر سال پنجاه فقط به بیست بلیط‌فروش لباس‌داده‌شد وسرنوشت بقیه لباسها نامعلوم است . پنج سهم تعاونی من از دوازده سال پیش در شرکت‌واحد خوابیده و حالا فقط پانزده ریال بابت سود هرسهم برای سال ٤۹ میپردازند که باید « بنارمک » مراجعه کرد. در فروشگاه تعاونی برای خرید ۱۵۰ ریال جنس باید ضامن بدهم . بلی ، شرکت‌واحد تا وقتی که اینطور ظلم میکند مستحق نارضائی مردم است .

اصغر ـ راننده شرکت‌واحد

★★★

اگر شرکت‌واحد درمورد کسردرآمد و بدهی خودصادق است ، چرا هرچند یکبار رنگ اتوبوس و مینی‌بوس های خود را عوض می‌کند ودر فروش بلیط سیستم های تازه‌ای را، آزمایش مینماید وسپس آنرا برمی‌چیند؟

محمدگلستانی

★★★

مسئولان شرکت‌واحد که بوئی از مسئولیت نبرده‌اند روی وقت ، اعصاب ، حیثیت و آبروی مسافران شهری تجارت میکنند وبمردم بی اتومبیل تهران آشکارا اهانت روا میدارند . وهرروز دامنه‌تجاوز خود را بزندگی عموم مردم گسترش‌میدهند وبازهم نالان هستند . این شگفت‌آورنیست. ؟

حسینقلی مهدوی

پرسش‌وپاسخ

● آقا نوشته بودید که اقلیت ، تقاضای محاکمه یکی از ژنرالهای آموزش وپرورش راکرد . لطفا بگوئید سرنوشت این تقاضا بکجاانجامید؟
ـ تقاضا بود قربان دستور که نبود !

★★★

● آقا نوشته بودید پس‌از قطع ناگهانی برق تهران ، تلویزیون مرکزیرق اختصاصی خود را روشن کرد و همچنان به پخش برنامه‌هایش ادامه داد . وقتی مردم برق نداشتند که از تلویزیون‌های خود استفاده کنند ، تلویزیون چرا این کاررا کرد ؟
ـ برای اینکه برنامه‌ها روی دست‌شان نماند !

★★★

● آقا ، « سرگروهبان » تلویزیون گفته : تکرار « هرچی شمابگین، سرکار» خسته‌ام کرده‌است . اگر اینطور است چرا بازهم این جمله را تکرار میکند؟
ـ برای رفع خستگی !

★★★

● آقا ، با آنکه در جنگ هندوپاکستان ، عملا هندبرنده بوده ، بازهم عده‌ای میگویند هند برنده واقعی این جنگ‌نیست. پس برنده واقعی کیست ؟
ـ کارخانه‌های اسلحه‌سازی !

نامه‌بروزنامه

پیشنهاد

اینک که در کودکستان‌ها و دانشگاهها ، دختران و پسران در کنار یکدیگر تحصیل می کنند بهتر است دبستان‌و دبیرستان‌هم‌مختلط شود . چون بیشتر مشکلات جوانان از عدم آشنائی دو جنس با یکدیگر ناشی میشود.

آذر خدایند

تری‌نیترین

با آنکه بارها سبب منع ورود قرص « تری‌نیترین‌واندر » داروی تسکین قلب را جویاشدم و یکی از پزشکان متخصص قلب نیز این ممنوعیت را مورد انتقاد قرارداده است متاسفانه وزارت بهداری تاکنون پاسخی در توجیه این ممنوعیت نداده‌است .

ش . ص ـ بیمار

جشن نگیریم

بعضی اوقات کاری بظاهر خیر است ولی دربواطن شر آن افزون است . من در ۱٤ سالگی پدرم را از دست دادم . خوب بیاد دارم که روزی از دورمردی را دیدم که شباهت به پدرم داشت . بی‌اختیار زانوهایم سست شد و بزمین افتادم و هر وقت پدری را می دیدم که فرزندانش را نوازش میکند بیاد پدرم می افتادم وطپش قلبم زیاد میشد وگاهی گریه میکردم .

با آنکه مادر با پدر قابل قیاس نیست ملاحظه کنید در «روزمادر» به کودکانی که مادر ندارند چه میگذرد ، چه خون دلی می‌خورند وچه اشک حسرتی می ریزند این خود عقده‌ای برای آنها میشودکه به این آسانی‌ها گشودنی نیست .

بنا براین مصرانه از اولیای امور تقاضا دارم روز مادر را کمگناهش بیش از ثواب است متروک نمایند.

دکترحسن‌بهره‌مند

شماره ۱۱۸

برای یک تماس تلفنی فوری با درمانگاه ، محتاج شماره ۱۱۸ راهنمای تلفن شدم .

پس از مدتی جستجو گفتند این شماره را نداریم . اصرار و تمنا کردم . بیشتر جستجو کردند و شماره هائی بمن دادند . شماره تلفن یک گاراژ بود ! کوری چسان عصاکش کور دگرشود ؟

قدرتی

تبعیض در ارزش

با اینکه رشته جغرافیا ازرشته های مهم تحصیلی‌دانشگاه‌محسوب میشود ، معهذا جزوزارت‌آموزش‌و پرورش‌هیچیک از وزارتخانه‌ها و موسسات برای فارغ‌التحصیلان‌این رشته ارزش قائل نیستند . در حالیکه از یک لیسانسیه جغرافیا میتوان کمال استفاده را در وزارت امور خارجه ، شرکتهای تعاونی روستائی و... کرد .

لیسانسیه‌بیکار

این ملت عراق نیست

به تاریخ نگاه کنید ، روابط همکیشی ، جغرافیائی و تاریخی دو ملت ایران و عراق از دوهزار سال پیش تاکنون چون تاروپود بهم بافته شده است .

در دوره های مختلف تاریخی ، پشتیبانی وحمایت ایران از عراق یک مطلب مسلم است‌نقش‌سپاهیان قزلباش در دوره صفوی ، نقش نادر شاه افشار وکریمخان‌زند در حمایت از عراق انکار ناپذیراست. همه میدانند که پیوندهای مذهبی ایرانیان با عراق در دوران صفوی چگونه به اوج خود رسید وچه آثاری در عمران وآبادی واقتصاد عراق بجا گذاشت .

باتوجه باینهمه پیوستگی‌ها ،این نکته روشن است که این ملت‌عراق نیست که روابط خود را با ایران قطع میکند ، بلکه این رژیم‌غاصب وغیرقانونی تکریتیان بعثی بغداد است که با پشت‌پا زدن به احساسات واقعی ملت‌عراق‌وروابط خود را با ایران قطع میکند .

فروزش وکیل دادگستری

روابط‌عمومی توضیح‌میدهد

روابط عمومی شهرداری‌پایتخت راجع به‌مطالب مندرج‌در شماره های ۱۳٦۱۰ و ۱۳٦٦٤روزنامه اطلاعات چنین توضیح میدهد:
«نسبت به نظافت زمین غیر مسکون در خیابان پانزده متری خیابان تهران نو اقدام گردیدو ناراحتی ساکنین محترم ازاین حیث برطرف شد ».
« در روزنامه مطلبی تحت عنوان شهرداری‌خود راششصد میلیون تومان‌بابت عوارض‌معوقه نوسازی طلبکار میداند چاپ شده که چنین مطلبی از طرف شهردار و سایر مقامات‌مسئول شهرداری عنوان نشده است».

تجدید آگهی مزایده سرقفلی (حق پیشه وکسب) واجاره بها

بیرو آگهی شماره ۹۳۰۱ ـ ۲٤ر۸ر۱۳۵۰ شهرداری بندر عباس برحسب یکصدو بیست ودومین مصوبه انجمن شهر سرقفلی واجاره‌بهای ماهیانه ۳٦ دستگاه مغازه‌های ساخته شده در شرق عمارت گمرک را بشرح زیر بمزایده گذارده میشود.

۱ـ حداقل‌سرقفلی هریک‌از مغازه‌های شماره ۱و۲و۱۵و ۱٦و ۲۷و۱٤ دونبش یکصدو بیست هزار ریال وبقیه مغازه‌ها یکصد هزار ریال میباشد .

۲ـ حداقل اجاره‌بهای ماهیانه برای هریک از مغازه‌ها هفتصد ریال میباشد.

۳ـ به‌پیشنهادات کمتر از ارقام فوق ترتیب اثر داده نخواهد شد .

٤ـ پیشنهاد دهندگان بایستی مبلغ ده هزار ریال بحساب ۷۵٤ سپرده شهرداری در بانکملی شعبه بندر عباس واریز و فیش مربوطه را ضمیمه پیشنهاد خود نمایند.

۵ـ به پیشنهادات فاقد سپرده و مشروط و مخدوش و یاپیشنهاداتی که بعد از موعد مقرر در آگهی واصل گردد ترتیب اثر داده نخواهد شد.

٦ـ تهیه درب مغازه‌ها برحسب نقشه‌ایکه‌در شهرداری موجود است بعهده برنده مزایده خواهد بود.

۷ـ هریک از مغازه‌ها دارای شماره بوده و متقاضیان میتوانند با مراجعه بشهرداری وبازدید نقشه مربوطه باتوجه به شماره مغازه در مزایده مزبور شرکت نمایند.

۸ـ پیشهاد دهندگان باید پیشنهاد خود را تاساعت ۹ صبح روز شنبه ۳۰ر۹ر۱۳۵۰ بدفتر شهرداری تسلیم و رسید دریافت دارند و پیشنهادات واصله در ساعت ۹½ صبح همان روز درحضور کمیسیون مربوطه باز و قرائت خواهد شد.

۹ـ شهرداری در رد یاقبول یکیاکلیه پیشنهادات مختار است .

۱۰ چنانچه شهرداری مایل باشد در روی مغازه‌ها درآینده ساختمان نماید و بهر نحوی که مایل باشد از آن استفاده کند برندگان مزایده بهیچ‌عنوان حق اعتراضی در اینمورد نخواهند داشت .

۱ـ چنانچه نفرات اول‌ودوم وسوم به ترتیب حاضر به‌خرید نشوند سپرده آنها بنفع شهرداری ضبط خواهد شد . م‌الف ۱۲۳۲۰

۱ـ۲ آ ـ ٦۷۳۲۲ شهرداری بندر عباس : همامی

آگهی استخدام‌در نیروی‌هوائی شاهنشاهی

۱ـ نیروی هوائی شاهنشاهی بمنظور تعلیم و تربیت برای راهنمائی مسافرین در هواپیما تعدادی دوشیزه داوطلب برای تحصیل در آموزشگاه گروهبانی فنی با شرایط زیر میپذیرد .

الف ـ تابعیت دولت شاهنشاهی ایران .

ب ـ متدین به یکی از ادیان رسمی کشور (اسلام ـ مسیحی ـ کلیمی ـ زرتشتی)

پ ـ سن بین ۱۷ تا ۲٤ سال تمام .

ت ـ دارابودن حداقل گواهینامه قبولی سوم دبیرستان (دارندگان مدرک تحصیلی بالاتر حق تقدم دارند .)

ث ـ داشتن صحت مزاج و تناسب‌اندام‌بر طبق گواهی بهداری نیروی هوائی شاهنشاهی .

ج ـ نداشتن پیشینه بد .

چ ـ نداشتن کسان تحت تکفل .

خ ـ حداقل قد ۱٦۰ سانتیمتر .

۲ـ مدت تحصیل در آموزشگاه مزبور حداقل یکسال بوده و داوطلبان شبانه روزی نمیباشند ولی هزینه تحصیلی و غذای بین روز و پوشاک آنها بعهده نیروی هوائی شاهنشاهی میباشد و ماهیانه مبلغ ۱۸۷۵ ریال بعنوان حقوق و فوق‌العاده سختی خدمت دریافت خواهند داشت .

۳ـ داوطلبان پس ازخاتمه دوره واحراز موفقیت‌درآزمایشات بدرجه گروهباندومی مفتخر و برطبق مقررات قانون استخدام نیرو های مسلح شاهنشاهی از حقوق و مزایای مربوطه وفوق ـ العاده سختی خدمت استفاده خواهند نمود و ترفیعات بعدی‌آنان طبق مقررات قانون استخدام نیرو های مسلح شاهنشاهی خواهد بود .

٤ـ داوطلبان میتوانند برای کسب اطلاعات بیشتر و ثبت نام با در دست داشتن یك نسخه فتو کپی گواهینامه تحصیلی ، عین شناسنامه (بفرم جدید عکس‌دار) ۲۲ قطعه عکس ٤ × ۳ازتاریخ نشر این آگهی تاتامین احتیاج باستثنای‌روز های تعطیل‌وپنجشنبه ها از ساعت ۷ الی ۱۲ به فرماندهی آموزشهای هوائی واقع در خیابان تهران نو ایستگاه‌فرودگاه‌مراجعه نمایند.م‌الف۱۲۲۲۵

نیروی هوائی شاهنشاهی .

آ ـ ٦۷۰٦٤ ۱ـ۳

تریاکیت

سرور گرام جناب آقای‌عون‌جزایری

انتصاب شایسته آنجناب رابه استانداری‌استان گیلان به‌علاقمندان‌شاهنشاه و میهن عزیز صمیمانه تبریك عرض مینمائیم .

کاشان : جعفر اسمعیلی و بانو ، حبیب‌الله شیخ‌الاسلامی

آ ـ ۲۷۳۷۹

جناب آقای دکتر محمد سام وزیر محترم کشور

انتصاب شایسته آقای مهندس محسن بوطالب را بمدیریت کل دفتر وزارتی بجنابعالی تبریك عرض مینمایم .

مهندس جلیل‌شاهی

آ ـ ۲۷۳٤۹

جناب آقای دکتر محمدسام‌وزیر محترم‌کشور

انتصاب شایسته آقای مهندس محسن‌بوطالب را بمدیریت کل دفتر وزارتی‌آن‌وزارت‌خانه‌صمیمانه تبریك میگوئیم .

صادق دیوان‌بیگی ، میرفتاح حسینی ، مهدی برنجچی ، محمدرضا دقیقی ، جواد هاشمی ، سید محمد کاشانچی ، عباس میرعباسی

آ ـ ٦۷۵۱٦

جناب آقای دکتر محمدسام‌وزیر محترم‌کشور

انتصاب شایسته جناب آقای مهندس محسن بوطالب را بمدیریت کل دفترآن‌وزارتخانه‌صمیمانه تبریك عرض مینمائیم .

مدیر وکارکنان سینماموننت‌کارلو

آ ـ ٦۷۵۱۸

سرکار خانم معصومه ملك‌زاده

موفقیت شمارا درانتخابات هیئت‌اجرائی‌حزب ایران نوین صمیمانه تبریك گفته توفیق بیشتری برای آن بانوی فعال و نیکوکار در راه اجرای منویات شاهنشاه آریامهر آرزو میکنم .

سید مرتضی‌المدنی

آ ـ ٦۷٤٤٤

جناب آقای دکتر نیك‌پی شهردار محترم‌پایتخت

ضمن ستایش از اقدامات ارزنده آقای‌سیاوش کلالی در دوره کوتاه تصدی ایشان‌درسمت‌مدیریت عامل شرکت واحد همچنان آرزومندیم باانتصاب آقای مهندس خسرو ارداقی اندیشه‌های اصلاحی آنجناب پیرامون بهبود وضع اتوبوسرانی تحقق یابد .

نمایندگان‌کارمندان شرکت واحد اتوبوسرانی
احمد عسکری ، محمد جلالی ـ سیدتقی‌شاه‌صاحب سید محی‌الدین باقری ، سیدمحمد جعفر جزایری

آ ـ ٦۷٤۵٦

سرور ارجمند جناب آقای محمد حسین‌رجبی

انتصاب شایسته آنجناب را بمعاونت وزارت آموزش و پرورش تبریك و تهنیت عرض مینمائیم.

محمدباقر سعیدی ، حسین مشیرنیا ، فتاح و ستار سعیدی

آ ـ ٦۷۳٤۸

جناب‌آقای مهندس ظهیری

انتصاب آن‌جناب رابسمت استانداری بنادرو جزایر خلیج فارس صمیمانه تبریك عرض نموده موفقیت شمارا در پست جدید در راه خدمت به میهن وشاهنشاه آریامهر از خدای بزرك مسئلت داریم .

آمل ـ برادران‌مهدوی

آ ـ ۲۷۳۸۵

ارریدکشن کمپانی اینکورپوریتد مقیم آمریکا

صاحب اختراع « طریقه تولیدمیزاسیون و نیل‌کلوراید » که در ایران بشماره ٦٤۰۳ بثبت رسیده است بهره‌برداری ازاختراع مزبور راپیشنهاد میکند برای کسب اطلاع بیشتر به دفترو کالت دکتر حسن ستوده خیابان رشت شماره ۹۸ مراجعه فرمائید .

آ ـ ۲۷٤۱۱

سینما آریا آتش گرفت

● سینما آریا طی سه‌ساعت آتش سوزی تبدیل به خاکستر شد

طی یک آتش سوزی ۳ ساعته‌که بعد ازظهر دیروز در خیابان جم مشهد رویداد سینمای مجهز و ٤ ستاره «آریا» دراین شهرسوخت وکلیه صندلیها و وسائل موجود در داخل سینما تبدیل بخاکستر شد.

تقاضای کمك

براساس‌گزارش خبرنگاراطلاعات در مشهد : چون اطفاء حریق با وسائل موجود امکان‌پذیر نبود از افراد لشکر خراسان ، مامورین شهربانی و شهرداری نیز تقاضای کمک شدومامووران مربوطه‌بلافاصله خود را بمحل رساندند ودر اطفاء حریق باماموران آتش نشانی‌کمک کردند . متاسفانه بعلت گسترش دامنه آتش‌سوزی‌تلاش اینعده‌به جائی نرسید و حریق سه ساعته همه‌چیزرابخا کسترتبدیل ساخت.

میزان خسارت

سینما آریای مشهد که یکی از بزرگترین ومجهزترین سینماهای مشهد بشمار میرفت سال گذشته گشایش یافت و متعلق به آقای‌دکتر اسکوئیان بود.این سینما«میله» بود وخسارات واردهبرآن میلیونهاریال برآورد شده‌است . سینمای آریای مشهد بیمه بود.

فرار کردم !

آقای «عباس رصد تمامیان» آپاراتچی سینما آریا به خبرنگار اطلاعات در مشهد گفت : من در قسمت «آپاراتخانه» سرگرم کار بودم کهناگهان متوجهشدم ازگوشه سمت چپ سالن شعله‌های آتش بهوا برخاسته است . بامشاهده این جریان دچار وحشت شدم‌واز آپاراتخانه فرار کردم .

برق قطع شد

خبرنگار اطلاعات در مشهد در دنباله گزارش خود افزود : در جریان حریق سینما آریا قسمت وسیعی از برق شهر نیز قطع شد ودر تمام مدتی که ماموران سرگرم مهار شعله‌های آتش بودند آقایان خراسانی‌قائمقام استاندارخراسان، دکتر معتمدی شهردار و سرکار سرهنگ‌نعمتی‌سرپرست‌شهربانیهای خراسان در محل حضورداشتند.

هنوز علت اصلی‌بروز آتش‌سوزی معلوم نشده و ماموران مربوطه‌در اینمورد سرگرم رسیدگی هستند.

در کنار این پیاده‌رو ،جلوی دراین مغازه بنظر شما چه‌چیزانباشته شده؟ خاکروبه یا کاغذ باطله ؟ ولی اشتباه می کنید اینها گوشت است ! مسئول توزیع گوشت ، بعلت آنکه فروشگاهی که‌سفارش داده هنوز باز نشده بود ،لاشه‌های گوسفند را در پیاده‌رو‌ریخته و رفته است و از نظر آنکه‌حفظ بهداشت را هم کرده باشد ، کف پیاده‌رو را با روزنامه باطله فرش کرده و گوشت ها را روی آن گذاشته است !

مسلما دقایق و یا ساعتی بعد گوشت ها بداخل فروشگاه منتقل شده و در یخچال قرار گرفته‌است. اما بدابحال مصرف کنندگانی که آنرا مصرف کرده‌اند ...

عکسها سخن میگویند

موج سرما سراسر کشور را فراگرفت

★ برف، مسافران را در راه کاروان ـ شیراز سرگردان کرد

شیراز ـ اصفهان ـ مشهد ـ کرمانشاه ـ تبریز خبرنگاران اطلاعات

نزول برف و باران که از چند روز قبل درشهرهای مختلفکشور شروع شده بود تا آخروقتدیروز بطور متناوب ادامه داشت ومیزان برودت هوا در غالب نقاط کشور به‌ده تا پانزده درجه زیر صفر رسید .....

خبرنگار اطلاعات در شیراز ساعت ۹ بعد از ظهر دیروز تلفنی بتهران اطلاع داد : بعلت ریزش برف سنگین در دوراهی یاسوج‌ـ شیراز ، دهها مسافر دربین این راه سرگردان شده‌اند . عده‌ای‌از آنان چند شب گذشته را دریکی از قهوه‌خانه‌های این منطقه بسر بردند .

این عده از سه روز قبل در قهوه‌خانه سکونت گزیده‌اند و گزارش رسیده حاکیست که گروهی دیگر ازمسافران نیز بعلت انسداد راه در کازرون مانده‌اند. اینعده قصد عزیمت به بوشهر را داشته‌اند .

شب گذشته در قسمتی ازجاده اسفالته شیراز ـ کازرون کوه ریزش کرد و رفت‌و آمد اتومبیلها در این نقطه با اشکال روبرو شد .

براثر رعد وبرق شدید کارخانه برق «ممسنی» بمدت نیمساعت از کار افتاد .

در اصفهان و حومه

ریزش برفی که از بعدازظهر پریروز در بروجن آغاز شده بود تاآخر وقت دیروز ادامه داشت.

در ٤٨ساعت گذشته در داران فریدونشهر ، چادگان ، سمیرم و اصفهان نیز برفو باران باریدو بارنده و میزان برودت هوا دراین منطقه به ۱۳ درجه‌زیر صفررسیده است.

یخبندان همدان

روزگذشته‌در اکثرراههای اصلی و فرعی درآذربایجان‌شرقی‌یخبندان بود ورفت‌وآمددرگردنه‌های شیلی، پیام، صائین، حیران ، «دوآب» و راههای اردبیل ـ مشکین شهر به کندی صورت میگرفت .

دیروز میزان سرمای هوادرخوی به‌۱۵ درجه ، تبریز ۸ درجه ، رضائیه ۹ درجه و سقز ده درجه زیر صفر رسید..

در فلاورجان مردی بنام اسماعیل براثر سرمازدگی جان سپرد .

در خراسان

دیروزبدنبال‌نزول‌برف درمناطق مختلف خراسان رفت و آمد وسائط نقلیه در تعدادی ازراه‌های این استان قطع شد و قطارهای مسافری تهران ـ مشهد وبالعکس نیز با ٤٥ دقیقه تاخیر بمقاصد خود رسیدند .

یکی‌ازقطارهای مسافری‌که‌دیروزدر ایستگاه نادرشاه متوقف شده بود نقص فنی داشت .

مسدود است

با فعالیت ماموران اداره راه‌جاده اراك، بروجرد که بعلت ریزش برف سنگینی‌مسدودشده بودساعت ٦ بعد ازظهر دیروز باز شد ولی راههای اراك ، خمین ، و اراك‌ـ تفرش تااواخرشب گذشته همچنان مسدود بود.

ارتفاع برف در قسمتی از جاده های اراك ، تفرش به بیش از پنجاه سانتیمتر رسیده است.

در کرمانشاهان

از بامداد دیروز ریزش برف در کرمانشاه ، شاه‌آباد غرب ،کرند، ایلام، کنگاور و صحنه آغاز شد و تا غروب بطور متناوب ادامه‌یافت. راه‌کرمانشاه‌ـ جوانرود وشاه‌آباد ـگهواره مسدود شد.

در راههای کرمانشاه ـ ایلام و کرمانشاه ـ همدان در محل‌گردنه های «قلاجه» و «اسدآباد» بیش‌از یکمتر برف ریزش کرده است .

در سایر شهرها

خبرنگاران اطلاعات در شهرهای کلاردشت، اردکان یزد ، هفتتپه، جالوس ، قم ، خرمشهر ، آبادان، بندر پهلوی ، شهسوار ، مهاباد ، رامسر و خمین تلفنی اطلاع‌دادند: ظرف ٤٨ ساعت گذشته در این مناطق برف و باران باریده است در کلاردشت پنجاه سانتیمتر برف

اخبار کوتاه شهرستانها

اجرای طرح پنبه در مازندران

مقدمات عملیات اجرائی افزایش تولید و بهبود کیفیت پنبه در استان مازندران با پذیرش درخواست‌و عقدقرارداد باوزارت کشاورزی آغاز شد . وزارت کشاورزی اعلام کردبر اساس این قرارداد در سطح ۲٤ هزار هکتار عملیات پنبه کاری مازندران آغاز خواهد شد .

بموجب‌این‌قرارداد‌بکشاورزانی که طرح مزبور را اجرا کنند بذر اصلاح شده پنبه از نوع «ساحل» بایك سوم بخشودگی بهای‌آن‌وهمچنین کودشیمیائی ومساعده نقدی درازای‌هرهکتار ۲ هزار ریال پرداخت خواهد شد .

طرح اجرای کشت پنبه استان مازندران در هفت منطقه‌ساری، بهشهر ، نکا ، بابل ، جویبار ، کیاکلا و بابلسر انجام میشود که مراکز درخواست از طرف وزارت در این مناطق دایر و آماده عقد قرارداد باکشاورزان میباشد .

افتتاح درمانگاه جدید روستائیان

سازمان بیمه های اجتماعی روستائیان. یك درمانگاه دیگر خود را در محل شرکت سهامی زراعی کامیاران و خانواده‌تحت تکفل آنانرا زیر پوشش بیمه درمانی قرار میدهد و بتدریج سایر زارعین‌منطقه عمل‌واطراف شرکت مزبوربیمه خواهندشد. وزارت تعاون و امور روستا ها اعلام کرد که بدین ترتیب تعداد بیمه شدگان سازمان بیمه های اجتماعی روستائیان ٦٤هزارو ۹۰۰نفراز روستائیان عضو شرکت ها را در ۲۹ واحد درمانی خود میپذیرد .

چند حادثه

رضائیه : زنی بنام«اشرف» ۳۵ ساله از پشت بام‌خانه‌اش سقوط کرد و مرد.

نصرآباد : عده‌ای که هنوز هویت‌آنها شناخته‌نشده است تراکتوری را درقریه نصر آباد» ـ تربت جام‌آتش زدند .

صالح‌آباد : نزاع دوبرادر بعلت اختلافات ملکی درقریه «کل‌آقایه» موجب‌مرك‌یکی از آنها گردید . مقتول که «نادر»نام داشت با گلوله تفنك کشته شده است . پای فوتبالیست، شکست

در جریان مسابقه فوتبالی که بین دوتیم ازبازیکنان‌دبیرستان سعدی اصفهان برگزار شد ، پای راست دانش آموزی بنام «فضل‌اله دانش‌فروز»از ناحیه زانو شکست !

ورزشی

میهمان طول دو دیدار درتهران صاحب‌یك‌پیروزی‌رسمی‌ویك شکست غیررسمی شده!

تیم بسکتبال «دیمترو گراد» نشانه‌ای از بسکتبال برتر بلغارستان ندارد!

آرارات درحالیکه‌نشانه‌ای‌ازکیفیت خوب گذشته نداشت تافاصله ۱۲ دقیقه به پایان وقت پیروز بود

عدم تماسهای‌خارجی، محدودبودن کار فدراسیونها در برنامه‌هائی اجباری ، ورزشهای پایه را در سکوت فروبرده

امشب تیم بسکتبال «دیمتروگراد» بلغارستان که بدعوت سازمان ورزشی دخانیات به ایران سفر کرده دومین دیدار رسمی خود را درتهران مقابل تیم امید جوانان در سالن ورزش محمد رضا شاه برگزار خواهد کرد . در حالی که علیرغم پیروزی ٥٦ـ٦٩ در یکشنبه‌شب گذشته‌مقابل تیم‌آرارات دیشب دردیداری غیررسمی‌مقابل چهره‌های برتر بسکتبال‌پرسپولیس با نتیجه ٤٧ـ٤٦ در محل این باشگاه مغلوب پرسپولیس گردید.

این تیم که از چهره‌هائی با خصوصیات‌خوب‌جسمانی‌برخوردار است از هنر و قدرت بسکتبال اروپای شرقی نشانی ندارد و مقابل آرارات تنهادرسایه امکانات برتر جسمانی به پیروزی رسید، درحالیکه آرارات نیز چهره‌ای به مراتب کمتر از گذشته داشت.

نتیجه وقت اول ۳۰ـ۲۹ بسود حریف بود ولی در نیمه دوم این برتری به ٥۹ـ٦۹ رسید، نخستین گل دیدارآرارات ودیمترو گراد بلغارستان در اولین دقیقه بازی با فرار «پنرلگراف» مهره شماره یازده این تیم به ثمر رسید ولی بدنبال این برتری نسبی آرارات طول ۵ دقیقه حریف را ۲ـ٦ پشت سر گذارد که‌ازاین میان‌اسکندریان بازیکن شماره ۵ آرارات صاحب چهار امتیاز شد، ابتدا با یک شوت کشیده و بعد با گریزی زیبا که از خط دفاعی حریف عبور کرد.

عامل بزرك دگرگونی

آرارات اگر با همان خصوصیات دفاع فشرده خود در نیمه اول حریف را در وقت دوم نیز آزاد نمیگذارد شاید درپایان نتیجه غیر از آنچه بدست آمد میشد ، بخصوص طول۱۲ دقیقه‌پایان وقت دوم زمانیکه امتیازها ٤۰ـ٤۳ به سود آرارات بود.

به‌این ترتیب آرارات طول ۱۲ دقیقه وقت پایان در مجموع‌صاحب ۱۳ امتیاز شد درحالیکه میهمان۲۹ امتیاز گرفت واین عامل دگرگونی تعادل بازی بود.

آراراتی‌ها در فاصله ده دقیقه‌به پایان وقت دویار بزرگ خود رااز دست دادند ابتدا در فاصله ۱۵ دقیقه‌پایان وقت‌اسکندریان‌را و بعد گیلانیان در فاصله ده دقیقه به پایان وقت، ضمن آنکه دراین‌میان هاراطونیان نیزبا خطائی که در دقیقه هفت نیمه دوم انجام داد بعلت ٤ خطای‌شخصی نمیتوانست با آزادی عمل رفتار کند.

بهرحال درپایان وقت آرارات ٥٦ـ٦۹ مغلوب حریف شد.

به‌این ترتیب میهمان نخستین دیدار خودرا درتهران بااپیروزی ٥٦ـ٦۹ به پایان رساند درحالیکه شب بعد درمقابل پرسپولیس در

اسکندریان با شماره ۵ چهره پرتلاش آرارات بود که در دقیقه۲۵ بعلت ۵ خطای‌شخصی زمین راترك کرد ، او طول ۲۰ دقیقه وقت اول دوازده امتیاز بدست آورد ، عکس زمانی را نشان میدهد که در میان مدافعین حریف برای بدست آوردن ۲ امتیاز شوت کرده است .

دیدار دوستانه‌ای که در محل این باشگاه برگزار کرد ٤۷ـ٤٦ مغلوب شد.

صرفنظر از کیفیت فقیر میهمان اصولاطول‌چندسال گذشته‌بسکتبال آرام‌ـ آرام به خوابی سنگین فرو رفته است و ضمن‌آنکه شهریورماه سال آینده ایران برگزار کننده مسابقات بسکتبال جوانان‌آسیاست و بدون تردید طول زمان باقی مانده باید دراین رشته با برنامه هائی دلپذیر و تلاشی خستگی ـ ناپذیر افکار عمومی رابیش ازپیش بسوی این ورزش معطوفداریم .

عدم تماسهای خارجی ، محدود بودن کار فدراسیونها در یك‌برنامه تشریفاتی سالانه و تلاش در آغاز مسابقات برای تدارك یك تیم‌بدون شکل همه هستی بسکتبال و سایر ورزشهای پایه ماست که سایه سنگین فوتبال پولساز دیربازیست، اجازه نمیدهد قهرمان بسکتبال ، والیبال ، دوومیدانی ، شنا ، ژیمناستیك و ... زیر این فشارکمر راست کنند.

و متاسفانه دستگاه ورزش مملکت نیز علیرغم گسترش وسیع اداری در کار سازندگی و برنامه های اجرائی این فدراسیونها نظارت و دقت و علاقمندی لازم را ندارد.

کیفیت تیم‌های باشگاهی

در گروه بانوان ، بسکتبال دیربازیست که فراموش شده ، چه همه تلاش‌این فدراسیون طول سال برای بسکتبال دختران یک دوره مسابقه قهرمانی باشگاهها و اگر فرصتی باقی باشد یکدوره مسابقات بسکتبال آزاد برای کلیه تیمها میباشد که رویهم کمتر از ۱۵روز بطول می‌انجامد و بقیه روزهای‌باقی‌مانده سال‌سکوت‌است و سکوت .

در گروه بانوان ما چهره‌های امید و صاحب نام فراوان داریم ولی عدم توجه سبب شده هر روز این رشته تهی‌تر گردد، همچنانکه در والیبال نیز در گروه بانوان‌بعد ازچهره‌های برترکنونی جانشین‌ـ های شایسته‌ای نداریم .

بهرحال اندازه‌گیری موجودیت بسکتبال کنونی و گفتگو در این باره از آن روست که طول‌ماه‌های گذشته کمتر مورد پیش آمده یا مسابقه ای در این رشته برگزار شده که‌تفسیر داشته باشیم و در جریان مسابقات قهرمانی باشگاه‌ـ های تهران که برنامه آن بزودی اعلام خواهد شد ، ضمن‌اندازه‌ـ گیری کیفیت تیمها در این باره بیشتر گفتگو خواهیم کرد .

درحالیکه دیدارهای «دیمتروگراد» علیرغم فقر کیفی میتواند مقابل تیمهای ما شاخصی باشد از بسکتبال باشگاهی تهران‌وتیم‌امید تهران .

یلدا : امشب در دامنه الموت چه میگذرد ؟

بقیه ازصفحه ۵

دور و سخت می رسند . و انها که از پشت کوه می ـ آیند ، از انجا که راه‌مالرو را می پیمایند دو روزدر راه هستند تا به «اویرك» برسند .

وقتی شب تاریك شد و حاضران میوه و شیرینی خوردند ، مراسم آغاز می ـ شود .

نخست پیرو رهبر مراغیان که اینك آقای احمدی ۷۸ ساله در این سمت است ـ با انبانی به صدر مجلس می‌رود. او پس از انکه اورادی مخصوص را از کتاب اسرار امیزی خواند ، دستور میدهد چراغها را خاموش کنند .چون تاریکی فرو افتاد ، پیرو ابای مراغیان از داخل انبان ، جمجمه یك بز را بیرون می ـ آورد و جلوی خود می نهد . انگاه باز سطوری چنداز کتاب قدیمی که گویا بخط پهلوی نوشته شده ، می خواند و سپس در حالتی خلسه آمیز، جمجمه بز را مخاطب قرارمی‌ـ دهد . اولین سئوال پیر مراغیان ، از جمجمه در باره کشاورزی سال آینده ، وضع اب و موقع شخم زدن و دیگر مسائل است .

پس از سئوال پیر مراغیان ، سکوت سنگینی حکمفر ما می شود و اطاق بیش از پیش تاریکتر می شود .

در این موقع صدایی عجیب وزیر و حیرت‌انگیز از جمجمه بزبرمی خیزد و جواب پرسش ها را میدهد .

غیر مراغیان رودبار قزوین، عقیده دارند که مهارت وبهره یابی بسیار این گروه ازکشت کار و کشاورزایشان ، از همین پیشگوئیهایی است که در شب یلدا در آن مراسم غریب راجع به کشت وزرع فش میشود .

مردم دهات رودبار نمونه های بسیاری از کار های عجیب و خلاف معمول کشاورزی‌مراغیان ذکر می کنند که بعقیده آنها جز از آگاهیهای قبلی‌شان‌بر سرنوشت کشاورزی سال ، نباید دلیل دیگری داشته‌باشد.

در تنها کتابی که راجع به مراغیان مطالبی آمده است ـ باب‌الجنه‌قزوین ، نوشته سید محمد علی گلریزی ـ درباره مراسم شب یلدا ، چنین آمده است :

«در میان مردم رودبار چنین مشهور است که هر سال بر طبق معمول هر خانواده مراغی از اول‌پائیز بفراخور توانائی خود،حیوانی نر ، اعم از بره یابزغاله یا مرغ را در ته‌چاه می‌بندند که آوای خروس بگوششان نرسد . پس از چهل روزکه از حیوان مراقبت و توجه کردند و فربه شد ، آنرا سرمی برند و شب نشینی مفصلی ترتیب می دهند که موقع آن شب یلدا است . در این جشن خوراکیهائی‌از همان حیوان تدارك می‌بینند وبا میوه و شیرینی و آجیل های گوناگون در سفره می چینند و همگی در اطراف‌آن می نشینند . آنگاه پیرمردی که ریاست آنها را دارد و مورد اعتماد همه است حاضر میشود وکله‌بز با جمجمه‌بزی را که در میان انبان وسپرده باوست می آورد و در وسط سفره ، در جای بلندی قرار میدهد و پارچه نازکی روی آن‌میکشد و آنگاه وقایع و حوادث سال آینده را می پرسد و از کله‌بز پاسخ‌می شنود .

پس از آن به خوردن و نوشیدن می پردازند و جشن را با شادمانی پایان می‌دهند. شایع است که در این‌شب پس از خورد و خوراك،چراغ ها را خاموش می کنند وزن و مرد برهنه می شوند با یکدیگر می آمیزند ! اما علاوه بر اینکه دلایلی براین موضوع اقامه نشده اوضاع و احوال مراغیها نیز نشان نمی دهد که مرتکب چنین‌اعمالی بشوند ... خلاصه اینکه به عقیده مردم رودبار آنها ،از اینروی به «کله بزیها» شهرت دارند ، چون حوادث سالرا بوسیله کله‌بز مطلع میشوند هرسال ، شب یلدا شبی است که این جشن برگذار میشود و هنگام اجرای مراسم ، عده‌ای از جوانان مراغی ، در اطراف خانه‌ای که جشن در آن بر پاست ، مراقبت می کنند تا بیگانه یا بقول خودشان «پشه‌ای ها» به جشن وارد نشوند آنها عقیده دارنداگر هنگامی که «آبا» ـ پیرمردی که‌کله‌بز به او سپرده‌شده از کله بز وقایع آینده را می پرسد ، کسی از«پشه‌ـ ایها» در آن حوالی باشد ، کله‌بز پاسخ نخواهد داد »

رازدار و کم حرف

شب یلدای مراغیان بنا به گفته اهالی دهات رودبارقزوین تا سپیده‌دمان بطول می انجامد و چون دراز ترین شب سال به صبحگاه می پیوندد آنها از آن خانه اسرار آمیز «ده‌ـ اویرك» می روند .

اما غیرمراغیان رودبارتردیدی ندارند که در همان شب ، آن مردم از اسرار بسیاری باخبر میشوندوبسائل بیشماری‌آگاهی می یابند که غیر ممکن است بدیگران بگویند ، از رازداری مراغیان مثالهای حیرت‌انگیزی در میان مردم رودبار شهرت دارد**دکتر زند معلون‌اصلاحات ارضی قزوین** که سالها در دهات دیکین و معلم کلایه و اویرك و دیگر دهات آن ناحیه در ماموریت بود ، با آنکه تز دکتری را در جغرافیای تاریخی رودبار قزوین نوشته و فصلی را به مراغیان اختصاص داده است ، اما نتوانسته است سپرده اسرار این جماعت به کناری بزند . دکتر زند می‌ـ گوید: یك شب یلدا، تانزدیکی های صبح کمین کرده بودم که مگر چیزی از مجلس به بیینم. اما میسر نشد ، زیرا،پاسداران شب یلدا مانع از آن بودند که بتوانم پنهانی خود رانزدیك آن خانه برسانم .

بهرحال ، امشب که دراز ـ ترین شب سال است و همه ایرانیان از دیرباز وبحکم‌سنت قدیمی مراسمی در خانه هابر پا میدارند ، در اویرك عجیب ترین مراسم برگزار میشود و اگر این شایعات که در آن دهات بر زبان همه است ، درست باشد ، امشب نیزبر مراغی بسیاری اسرار از وقایع آینده را در اختیار شرکت کنندگان خواهد گذاشت .

مسابقات والیبال قهرمانی جوانان تهران «جام دنیای ورزش»

مسابقات تشویقی جوانان در رشته های مختلف یکی‌از برنامه های مورد علاقه و اصولی سازمان های ورزشی کشور های مختلف دنیاست و بدون تردید تدارك و برنامه ریزی های پایه ورزشی است که به ثروت ملی کشور ها در میدانهای ورزشی اعتبار و ارزشی تازه میدهددنیای ورزش از آغاز تولد در این راه کوشیده و با وجود آنکه دستگاه ورزش کمتر مدکار مسابقات ابتکاری دنیای ورزش بوده است ، علاقمندی جوانان ،مربیان‌و کمك بیدریغ سازمان های ورزشی‌محلات سبب شده‌برنامه های بزرگی صورت گیرد که اکنون در نیمه راه مسابقات فوتبال قهرمانی‌محلات‌تهران بعلت‌ناسا عدت بودن فصل و امتحانات مدارس‌مانده‌ایم.

دو هفته قبل فدراسیون والیبال کشور برای برگزاری سری مسابقاتی در کادر جوانان با صمیمیت دست ما را فشردو برنامه های تدارکاتی آغاز شد .

به این ترتیب فدراسیون والیبال ایران با همکاری دنیای ورزش ، سری‌مسابقاتی برای متولدین ۱۳۳۴ ببالا در گروه‌پسران ترتیب داده که با نام جام دنیای ورزش، انجام خواهد گردید .

شروع مسابقات ساعت ۵ بعداز ظهر شنبه چهارم دیماه میباشد و تعداد نفرات هر تیم جمعا ۱۲ نفر خواهد بود ، لیست افراد هر تیم بایستی بامضاء سرپرست مربوطه یا رئیس دبیرستان ـ دبیرورزش‌ـ مدیر باشگاه‌وسرپرست کلوپهای‌ورزشی رسیده باشد وصلاحیت آن مورد تائید هیئت والیبال تهران باشد .

همراه اسامی شرکت کنندگان هرتیم ۲ قطعه عکس‌ازکلیه‌بازیکنان برای‌صدور کارت و تمبه آلبوم مسابقات لازم است .

نام نویسی‌به‌تقاضای‌گروهی ازعلاقمندان تا شنبه چهارم دیماه تمدید میشود و باستثنای روز های پنجشنبه وجمعه دفتر هیئت والیبال تهران در محل دفتر مشترك فدراسیونها آماده نام‌نویسی است .

شناسنامه عکس‌دار هریك از شرکت‌ـ کنندگان با کارت تحصیلی افراد تیم‌نیز هنگام نام‌نویسی باید حاضر باشد .

چهره های ملی و بازیکنانی که در مسابقات قهرمانی کشور شرکت دارند ، نمیتوانند در این دوره مسابقات حضور داشته باشند .

لباس بازیکنان بایستی پیراهن باشماره و شورت همرنك باشد ، مسابقات ۲ گیم از سه گیم انجام میشودجلسه قرعه کشی ساعت هشت بعداز ظهر شنبه چهارم‌دیماه انجام میشود و مسابقات از بعداز ظهر دوشنبه ششم دیماه برگزار میگردد .

روز افتتاح‌مسابقات‌کلیه تیمهای شرکت کننده باید برای رژه در مراسم افتتاح‌با لباسهای متحدالشکل و پرچم انتخابی حضور داشته باشند .

تیمهای اول تا سوم جام دنیای ورزش و جوائزی پیش‌بینی شده دریافت خواهند داشت و فدراسیون والیبال بعداز این سری دیدار ها مسابقاتی برای‌دوشیزگان در تهران و دختران و پسران شهرستانی نیز تدارك خواهد دید .

برنامه مسابقات و سایر اطلاعات‌مربوطه در روزنامه اطلاعات و مجله دنیای‌ورزش و همچنین بوسیله بولتن سازمان تربیت بدنی باطلاع شرکت کنندگان خواهد رسید .

در اصفهان گوشت کمیاب وتخم مرغ گران شد!

ظرف سه روز اخیر گوشت در اصفهان کمیاب شده است و گوسفند به تعداد کمی در کشتارگاه این شهر ذبح می‌ـ شود !

در حال حاضر بعلت کمبود گوسفند،هر روز در کشتارگاه اصفهان باندازه یك سوم‌مقدار مصرفی گوشت این شهر فقط «میش » و «بز» کشتار میشود که بهیچوجه احتیاجات مردم را تامین نمیکند .

خبرنگار ما در اصفهان در گزارش خودمی‌نویسد :بدنبال کمبود گوشت گوسفند،اهالی مجبور به استفاده از گوشت مرغ میباشند و بهمین علت قیمت گوشت مرغ‌نیزخودبخود کیلوئی بیست تا بیست‌و پنج ریال افزایش یافته است .

قبلا گوشت مرغ کیلوئی ۷۵ ریال در اختیار اهالی‌قرار می گرفت . با توجه به‌گرانی گوشت مرغ و کمیابی گوشت گوسفند ، در حال حاضرقیمت تخم‌مرغ نیز از کیلوئی ۵۵تا ٦۰ ریال به ۷۵ تا ۸۰ ریال افزایش یافته است !

نیازمندیهای شما

فروشگاه بزرگ پارس

تولیدکننده وپیشرو صنعت لوستر ومبلمان درخاورمیانه

خانه را شما بخرید لوازم دیگرش را یکجا از فروشگاه بزرك پارس تهیه نمائید
خیابان آیزنهاور ـ چهار راه اسکندری تلفن ۹۵۵۱۴۴ و ۹۶۰۶۴۲

آدرس جدید
شرکت بین‌المللی میتسو بیشی (ایران) بامسئولیت محدود
خیابان ویلای شمالی شماره ۲۹۰ چهار راه ناصر (ساختمان آی ـ بی ـ ام)
تلفنهای جدید
۸۳۳۰۱۷-۸۳۳۰۱۸
۸۳۳۰۱۹-۸۳۱۳۴۳
تغییرات فوق از تاریخ دوم دی ۱۳۵۰ شروع خواهد شد

شرکت مهندسی تلویزیون سرویس
تعمیرفوری **انواع تلویزیون باگارانتی**
فقط درمحل
تلفن: ۷۷۵۵۳۵

بی سابقه
فقط با پرداخت ۴۹ تومان
صاحب یك ریش تراش برقی ساخت سویس بایك ضمانت‌نامه یکساله بشوید.
آرامکو
تلفن ۶۲۴۹۷۸

تالار پذیرائی آپادانا
بابهترین دکوراسیون و عالیترین پذیرائی آماده برگذاری جشنهای شما میباشد نشانی: انتهای خیابان نظام‌آباد جنب باشگاه دیهیم اول تکش
تلفن های ۷۹۲۳۵۸ و ۷۶۵۳۱۱

درنمایشگاه بزرك مبل ایتال‌استیل
دیگر حراج نیست
بلکه تاراج است
انواع مبلهای مدرن ـ و سرویس های مجلل اطاق خواب و میز و صندلی‌های جدید و سایر مبلمان دیگر منزل ودفتر کار مدلهای‌سال۷۲باندازه‌های‌مختلف‌و طرحها ورنگهای گوناگون که شاید در نوع خود بی‌نظیر میباشد به ارزانترین قیمت و سهلترین شرایط
بمعرض حراج گذارده شده است
به‌خانواده‌های محترمی که از این حراج دیدن ،رمایند یك کادوی مجانی وبکسانی که خرید نمایند
یك‌گلدان زیبای کریستال تقدیم میگردد
شاهرضا مقابل دانشگاه ـ نمایشگاه
مبل‌ایتال‌استیل تلفن ۶۶۳۶۳۶

ساختمان برای اجاره
یکدستگاه‌ساختمان بمساحت‌چهار هزار وپانصد متر مربع واقع در خیابان پهلوی خیابان ایوبی محل باشگاه انسیوکلوپ آمریکا دارای دو دستگاه ساختمان‌که یکدستگاه آن دارای‌هجده اطاق وتمام لوازم ودستگاه دیگردارای چهارطبقه که دوطبقه آن مجهز بیك سالن سینما بطول ۴۰ متر و عرض ۱۵ مترودو طبقه دیگر مجهز بسالن ناهارخوری ودیگر لوازم است وهرطبقه دارای ۲۰ اطاق میباشد که می‌توان آنها را تقسیم نمود ، این دو ساختمان دارای دو استخر ، شوفاژ و دو دستگاه تلفن مستقیم میباشد.
برای ملاحظه این‌دوساختمان‌لوکس قبلا با تلفنهای : ۷۶۰۱۳۲ و ۷۵۲۸۹۸ تماس حاصل فرمائید.

اثاثیه

خرید
بازرگانی فرش کیهان ۸۳۰۹۰۴ و ۸۲۳۷۷۶ خریدار نقدی همه رقم فرش کهنه و نو جهت صادرات روزولت میدان ۲۵ شهریور

فرش طوسی ۷۵۹۰۲۹ فرشهای کهنه‌و نوسنگین قیمت شما را جهت صادرات از سایرین بهتر خریداری مینماید.

فروشگاه‌آستارا۶۶۶۴۰۲۱ خریدار یخچال برقی و نفتی و تلویزیون فرش‌و کلیه لوازم منزل به‌قیمت عادلانه‌شاه‌چهارراه‌پیروز

فروشگاه فرش صمد تلفن ۴۹۹۸۵ خریدار همه‌نوع فرشهای نو و کهنه و لوازم منزل و اشیاء قدیمی چلچراغ ، ظروف‌بلور و چینی‌ورشو

نمایشگاه گلشن ۶۲۱۴۲۱
همه‌نوع فرش های کهنه خریداریم وهمه رقم فرش نو موجود میباشد فرش های کهنه بانو معاوضه می شود خیابان پهلوی بالای ایستگاه بیمه‌جنب بانك ملی یوسف‌اباد.

فروشگاه آسیا۶۶۲۸۳۲ خریدار یخچال تلویزیون فرش و سایر لوازم‌منزل بقیمت عادلانه‌خیابان‌شاه

فروشگاه مشرق۴۹۳۲۷ بهترین خریدار قالی و قالیچه لوازم‌منزل یخچال نفتی

فرش‌خواجه‌نصیر
بهترین خریدار فرش کهنه و نو معاوضه جهت صادرات ـ ۷۵۲۶۹۰

فروشگاه‌فرش تهران‌کالا خریدار انواع قالیهای نو و کهنه ولوازم منزل ۶۶۹۲۲۶

فروشگاه ایران فرش تلفن ۷۷۴۹۷۹
کلیه لوازم منزل شما را بهر مبلغ باشد بیشتر از سایرین نقد خریداریم.

فروشگاه آرمان تلفن ۶۶۹۶۲۳ خرید یخچال برقی و نفتی و تلویزیون قالی قالیچه

فروشگاه فرش فروردین خرید فرش کهنه و نو تلفن ۶۶۱۶۵۵و ۴۳۰۸۵

فروشگاه فرش شایان تلفن ۶۶۳۳۸۱ بهترین خریدارفرش‌ولوازم‌منزل

فروشگاه پورنیك ۷۵۷۵۴۶ خریدار کلیه لوازمات منزل

فروشگاه بختیاری‌تلفن۷۵۹۳۲۹ بهترین‌خریدار کلیه لوازم منزل

خریدارفوری یخچال‌های نفتی تلفن ۴۹۳۹۳

فرش شمال (پیران‌عقل) ۷۵۷۹۳۹

فرش اردیبهشت تلفن ۶۶۸۱۶۴

فرش رضوی ۸۲۵۸۰۰

فروش دست‌دوم
مقداری پارچه و البسه خارجی زنانه به علت مسافرت به فروش میرسد. خیابان‌تیر بین سیمتری واردیبهشت پلاك۲۳۸ طبقه‌سوم تلفن ۶۶۰۴۸۴

تعدادی بخاری کشاورزی و مرغداری و کارگاهی به قیمت مناسب به فروش میرسد پهلوی آریامهر پلاك ۹ تلفن ۶۲۸۵۱۱

پیانوی امپریال‌خریداریم تلفن ۷۶۴۲۴۲

فروش دست‌اول
فروشگاه‌پیمان
فرش وتلویزیون‌ماهیانه۸۰ تومان با آنتن مجانی نازی‌آباد خیابان چمن تلفن ۵۳۱۳۵۹

آشپزخانه
فلزی پارس
تلفن ۷۶۴۸۸۷

فروشگاه حمید
تریکو و خرازی ـریش‌تراش و تعمیرات خیابان شاه روبروی سینما نیاگارا پاساژ مهفرشماره ۱۰

کرایه
کرایه هر نوع ماشین تحریر بنگاه فنی ناصر تلفن ۸۲۶۲۰۵ دروازه‌دولت مقابل سعدی

مبل ودکوراسیون
پیراهن مبل: ۳۱۹۵۰۵
تعویض پارچه‌مبل: ۳۱۹۵۰۵
پرده‌دوزی شهرزاد ۳۱۹۵۰۵

پرده دوزی ارجمند ۳۱۷۳۷۰

شستشوی مبل وفرش
شستشوی مبل فرش
کلین‌سرویس مهرمبتکر وپیشرو نظافت مبل وفرش با دستگاه منحصر بفرد تلفن ۹۵۲۵۴۶

کارخانه قالیشوئی‌ادیب باانضمام شستشوی مبلمان در جای خود تلفن ۹۵۶۵۶۵

کارخانه‌قالیشوئی ماژیک
تلفن جاده‌کرج ۶۶۱۸۲۲ تلفن شعبه جمشیدآباد ۶۶۱۸۲۳ ـ تلفن تهران‌نو ۷۹۸۸۱

کارخانه قالیشوئی‌اطلس باسابقه ومجهز ۹۵۲۵۴۶

آناهیتا سرویس
بزرگترین خشکشوئی مبلمان فرش موکت کفپوش موزائیك با۲۰٪تخفیف درمحل ۷۹۵۳۰۷

بخاری
سرویس آبگرمکن بخاری و شوفاژ تلفن ۷۶۴۶۰۸

سرویس مجاز ۱۰۳
ارج
رنگ‌امیزی نصب . سرویس . تعمیر و پخش لوازم یدکی یخچال . کولر . بخاری و آبگرمکن
خیابان شاه چهارراه پیروز تلفن ۴۰۶۶۴

سرویس‌مجاز شماره۱۰۴
ارج
تعمیریخچال بخاری وابگرمکن انتهای نظام‌آباد ـ خیابان‌سبلان تلفن ۷۹۱۷۶۱

سرویس مجازشماره۱۱۳
ارج
نصب رنگ و سرویس بخاری کولر در ساختمان‌و پخش قطعات یدکی
جاده قدیم شمیران جذ بشماره گذاری ـ تلفن ۷۵۵۴۷۵

تعمیر بخاری آبگرمکن فوری ۷۹۳۸۹۷

سرویس‌بخاری آبگرمکن ۷۹۶۱۰۳

مؤسسه فنی ۱۱۰ فوری
سرویس آبکرمکن ۲۵۰ ریال سرویس بخاری ۱۵۰ ریال‌با روکش‌کولر ۷۶۱۹۹۵

سازمان رفاه پژواك
تعمیرات رنگ‌وسرویس‌آبگرمکن بخاری‌اجاق‌گازماشین‌لباسشوئی تلفن ۹۶۱۴۸۵

نصب آنتن
شرکت اهم الکترونیك
تصاویر صاف و روشن را فقط با نصب آنتنهای (امپریال) و تنظیم کانال آموزش با سرویس های سیار در تهران بویژه شمیرانات ۶۲۴۸۱۷
آ ـ ۹۵۳۸

تعمیرات

تلویزیون
تعمیرگاه تلویزیون الکترون تلفن ۷۶۳۶۸۲
تعمیرگاه تلویزیونهای R.C.A شاوب لورنس فیلیپس . سیرا تلفونکن‌و سایر مارکهاباسرویس مجهز سیاردر شهر وشمیرانات

موسسه ایران تلویزیون تعمیرگاه مجهز تلویزیون های اروپائی و آمریکائی
R.C.A., R.T.I.
شاوب‌لورنس ، دمونت، گروندیك ، تلفونکن ، زیمنس فیلیپس وستینگهاوس باسرویس سیاروضمانت‌نامه کتبی تلفن ۷۶۰۷۶۴

تلویزیون‌سرویس شاد
تعمیرگاه مجهز همه‌نوع تلویزیون‌های امریکائی‌ـ اروپائی ـ ژاپنی آر.تی.آی ـ شاوب لورنس ـ فیلیپس ـ تلفونکن‌ـ وستینگهاوس بلر زیر نظر مهندسین با تجربه
با سرویس سیار
تعمیر در محل
تلفن : ۷۶۴۵۴۱

شرکت‌مهندسین
تلویزیون پیمان تعمیر کلیه تلویزیونهای گراندیك فیلیپس‌دمونت وستینگهاوس کروان ترانزیستوری
تلفن ۳۰۳۹۶۲

تعمیرگاه‌مجاز شماره ۶
شاوب‌لورنس
شمیرانات ۲ راهی قلهك
تلفن: ۸۶۳۸۵۵ ۸۶۶۷۸۶
SCHAUB-LORENZ

شرکت‌مهندسین تلویزیون ایران تعمیرتلویزیونهاوتقویت لامپ تصویر ۶۶۱۲۳۴

سرویس تلویزیون گارانتی تلفن ۶۲۸۳۷۱
سرویس سیار R.C.A-R.T.I شاوب‌لورنس مدیاتور جنرال در تهران بویژه شمیرانات الکتریك سیرا وستینگهاوس صبا و دیگر مارکها در منازل
۱ـ۱۳ ا ـ ۸۲۵۰
آ ـ ۸۲۵۰

تعمیرگاه مجاز آژور
دارای پروانه رسمی ازاتحادیه الکترونیك . متخصص در تلویزیونهای شاوب لورنس R.T.I فیلیپس‌تلفونکن میباشد. تلفن جدید آژور ۶۶۱۲۶۱
آ ـ ۸۸۵۶

تلویزیون فوری در منزل تعمیر مشسود ۹۶۰۵۴۶

تعمیرگاه تلویزیون‌دولت
تعمیر انواع تلویزیون فوری در محل ۸۸۳۵۵۱ و ۸۸۳۲۶۲
۱ـ۲۶ ا ـ ۹۵۱۹

RCA دادار RTI
تعمیرگاه مجهز تلویزیون های آر. تی. ای. آر. سی. آ عباس‌آباد سیمتری نظامی
تلفن ۷۶۴۲۵۱
۱ـ۱۱ آ ـ ۸۸۳۰

شرکت‌مهندسین تلویزیون‌شامپیون
تعمیرگاه مجهزتلویزیون های آمریکائی‌و اروپائی‌با کادرمجهز و لابراتوارالکترونیك ویژه‌تعمیر تلویزیونهای‌شاوب‌لورنس، پای، بلر، هرنیفون ، گروندیك ، R.T.I وستینگهاوس و آدمیرال با سرویس فوری و ضمانت نامه کتبی
تلفن ۶۶۴۳۰۲

RCA RTI
تعمیرگاه شماره یك R.T.I وشاوب‌لورنس مجهز به سرویس سیار تلفن ۷۷۱۹۷۷

تعمیر فوری
شاوب لورنس
تلفن ۸۶۵۰۰۵

کولر
سازمان فنی رفاه مرجان سرویس و رنگ کولر یخچال بخاری لباسشوئی ابگرمکن آب سردکن و اجاق گاز ۹۵۱۲۵۴
۱ـ۲۶ ا ـ ۹۲۲۹

روکش کولر
سوپرینا
نصب مجانی
تلفن ۳۱۹۳۲۰

روکش برزنتی کولرفوری تعمیر بخاری آبگرمکن ۷۹۳۸۹۷

روکش کولر ۹۶۲۳۲۶
آ ـ ۸۹۶۷

یخچال
کارخانجات شمس

سازنده انواع یخچالهای مارك شمس ، فانتزی، لبنیاتی، قصابی ، کبابی، قنادی،سردخانه، فریزر ، در اندازه های مختلف وقیمت مناسب(پنجسال ضمانت) با سهلترین اقساط وسرویس منظم سیار درتهران وتمام نقاط ایران در دسترس شما مشتریان گرامی است ادرس: مرکز فروش تهران شاه‌آباد خیابان ظهیرالاسلام پلاك ۱۰۲ تلفن فروشگاه ـ ۳۱۱۴۸۸ و ۳۱۲۲۱۵ کارخانه ۷۵۸۲۵۱
آ ـ ۹۴۰۵

جنرال سرویس
آبگرمکن ـ کولر ـ یخچال ـ بخاری ـ اجاق‌گاز تلفن ۸۲۱۰۶۱

تعمیرگاه سید حسین ۸۸۲۴۳۸ تعمیرگاه هرنوع یخچال، شوفاژ رختشوئی ، آبگرمکن بخاری ورنگ
آ ـ ۹۳۸۱

تعمیرگاه یخچال فریجیدر اساس یدکی موجود است تلفن ۷۵۲۳۳۶

شوفاژ
ترموکو ۶۶۵۲۹۶
سرویس ـ نصب‌وتعمیر شوفاژ ـ تهویه مطبوع

موسسه فنی کالج
سرویس شوفاژ آبگرمکن ۷۵۹۷۵۷

سرویس شوفاژ وازگن ۷۶۰۷۹۳

سرویس‌شوفاژ ۸۸۳۱۲۲

فروش اتومبیل
بنز
مدل ۶۸
اتومبیل بنز ۲۸۰ اس اتوماتیك مدل ۶۸ بسیار تمیز به علت مسافرت به فروش میرسد تلفن ۳۱۴۸۷۸
۱ـ۲ آ ـ ۹۶۱۹

تریمف
مدل ۶۰
تریمف تمیز ۳۸۰۰ تومان ۳۱۹۵۹۱

فورد سیمکا
مدل ۵۹
فورد سیمکا مدل ۵۹ اطاق بزرگ چهار سلیندر با رادیو و بخاری ۷ هزار تومان صبحها تلفن ۳۹۳۶۰۲

فیات ۸۵۰ اسپورت مدل۶۹ بسیار تمیز به علت مسافرت به فروش میرسد تلفن ۳۱۴۸۷۸
۱ـ۲ آ ـ ۹۶۱۶

پژو ۴۰۴ مدل ۷۱ که فقط ۳هزار کیلومترکار کرده بفروش میرسد یا با اتومبیل ارزانتری معاوضه میشود تلفن ۶۲۶۳۱۳

اتومبیلهای مدل بالا را با زمین مرغوب معاوضه میکنیم تلفن ۴۸۴۶۳ و ۴۰۸۲۹
۱ـ۲۶ آ ـ ۹۶۱۵

اتومبیل شما را
عادلانه‌خریداریم‌فروتن۸۳۸۸۲۱
آ ـ ۹۶۴۵

کرایه
اتولوکس
اتومبیلهای تشریفاتی با راننده برای داخل وخارج از تهران میدان فردوسی تلفن ۸۲۱۲۷۰و ۸۲۶۶۰۵

M.A.S
ام.آ.اس
اتوبوس ومینی‌بوس دربست
۹۷۰۸۱۴
۹۷۸۸۱۵

AVIS
اویز ـ کرایه اتومبیل های سواری آخرین سیستم با رانندگان مسلط به زبانهای خارجی و بدون راننده با نازلترین قیمت در شهر و خارج ازشهر در خدمت شما است. بهجت آباد شمالی تلفنهای شماره (۸۲۴۷۷۹ و ۸۲۴۷۷۸)

اتوبوس دربستی
جهان بنز
۹۵۸۲۴۲ـ ۹۵۶۶۲۹

کاج بار
بارکش شهر وحومه
حمل بار به تمام نقاط ایران
۶۶۱۱۱۱
۴۱۱۱۱

اتو سهیل اتومبیل ۲۴ ساعت۸۰۰ ریال۴۴۲۸۴

جرثقیل بابك آیزنهاور تلفن۹۷۸۰۸۰و۹۵۹۵۸۸

املاك ومستغلات
معاملات تهران‌پارس نارمك و پول ـ امینی ۷۹۰۰۹۰

فروش
خانه فروشی
خانه‌ای ۲۱۰ متری در نارمك‌سمنگان‌چمن ـ‌ربی بدون واسطه بفروش میرسد ۴۸۰۴۵

خانه سازی مدائن
در شهر مدرن تهرانپارس خانه‌های ویلائی ۴ اطاقه و ۶ اطاقه با اقساط و در متل فو خانه‌های ویلائی به فروش میرسد تلفن دفتر خیابان شاه ۶۶۲۲۳۵و تهران پارس۷۸۶۳۴
۱ـ۷ آ ـ ۹۵۳۶

خانه های مستغلاتی نو ساز بر۴۶ متری شرقی نارمك
چند دستگاه خانه های مستغلاتی ۸ اطاقه دو طبقه با سرویس کامل هرکدام بمساحت ۲۰۰ متر نصف نقد و نصف اقساط به مبلغ دویست هزار تومان بفروش میرسد تلفن ۷۹۱۱۶۴
۱ـ۱۵ آ ـ ۹۶۳۵

خیابان سوم نیروی هوایی
خانه ۳ اطاقی نوساز دست‌اول دو طبقه ۹۶ متر بیواسطه ۷۰ هزار تومان نصف نقد بقیه ۶ ماهه ۳۹۳۰۵۸

خانه با اقساط ۳۰ تا ۵۰ ماهه
دربهترین نقطه نظام‌آباد ۲۵۵ متر ویلائی با ۴ اطاق۱۲۵هزار تومان با ۴۰ هزار تومان پیش‌قسط.
تلفن ۷۶۵۶۹۵
۱ـ۱۲ ۱ـ۹۳۵۳

برای فروش املاك خود
با تلفن ۳۱۹۷۸۴به بنگاه‌کوشان لالـهزار نزدیك میدان سپه توضیحات و قیمت رابفرمائید.
آ ـ۶۴۷۸۸

یکباب خانه در خیابان تخت جمشید نزدیك شرکت ملی نفت بمساحت۷۵۲ مترمربع‌با۷۵ر۲۱ متربرتخت جمشید نقدا بفروش میرسد به تلفن۳۱۹۵۸۱مراجعه شود.
۱ـ۱۰ آ ـ ۶۵۴۷

خانه‌فروشی
تهران‌پارس خیابان ۱۸۲ (روئین پلاك۱شمالی بمساحت ۶۶۰ متر زمین و ۴۵۰ متر ساختمان دو طبقه با آب برق‌و تلفن قیمت مقطوع ۳۱۵ هزار تومان ۴ تا ۸ بعد از ظهر تلفن ۶۲۱۰۹۶
آ ـ ۹۶۱۲

توجه فرمائید در داودیه
منزلی شخصی‌ساز بمساحت ۸۶۰ متر دو طبقه شمالی مستغلاتی هر طبقه پنج اطاق خواب وپذیرائی و ناهار خوری سرویس‌کامل‌شوفاژ کولر استخر یك میلیون تومان‌نقدی بفروش میرسددفترمسعود تلفن۷۷۵۸۲۵ ۷۷۰۲۴۱

خانه باقساط ماهی ۵۰۰ تومان
حوالی ۳۰ متری وثوق بدون واسطه و کمیسیون چندین دستگاه خانه یکطبقه ویلائی ۴ اطاقی ۲۴۰ مترنوساز دست‌اول ۱۱۰ هزار تومان۴۰ هزارتومان نقد بقیه باقساط ۳۰ تا ۴۰ماهه از ماهی ۵۰۰ تومان به بالا ۳۹۳۰۵۸
آ ـ ۹۶۲۶

اوکازیون‌در تهران‌پارس
خانه ۵ اطاقه ویلائی باقساط ۶ الی ۲۴ ماهه با ۶۰ تا ۹۰هزار تومان پیش قسط تهران پارس اول اتوبان آژانس ساختمانی البرز
آ ـ ۹۶۳۰

آریاشهر
خیابان ۲۹ پلاك یك منزلی ویلائی ۲۷۵متره اطاق‌زیرزمین سرویس کامل کولر تلفن ۱۷۰ هزار تومان به فروش میرسد تلفن ۹۷۵۰۰۱
آ ـ ۹۶۳۶

خانه فروشی
یك باب خانه در خیابان تخت جمشید نزدیك شرکت‌ملی نفت بمساحت ۷۵۲ متر مربع با ۷۵ر۲۱ متر بر تخت‌جمشید نقدابه فروش میرسدبه تلفن ۳۱۹۵۸۱ مراجعه شود.
آ ـ ۴۹۷۹۴

باغ ویلائی
کرج
زیبادشت

در تامین مسکن و آسایش و سلامتی شما
زیبادشت در هر فصل زیبائی خاصی دارد با فعالیت های عمرانی پی‌گیری که سازمان زیبادشت از ده سال قبل نموده زیبادشت هر روز زیباتر میشود اگر تصمیم به تهیه باغی جهت مسکن و آسایش فرزندان خود دارید ازباغات‌محصور زیبادشت دیدن فرمائید.
تمام هزینه های باغات‌ویلائی که تحویل آن در بهار ۱۳۵۲ میباشدسازمان‌زیبادشت‌عهده‌دار است.
کار تراهنمائی‌راز کتابخانه دهخدا مقابل دانشگاه تهران خیابان شاهرضادریافت دارید. تلفن ۵۳۹۹۸۹ ـ ۲۳۷۰۰ ـ بعدازظهر ۴۴۳۱۱
نشانی : امتداد اتوبان کرج خروجی جاده شاهدشت ۹کیلو متر بطرف جنوب.
زیبادشت

زمین فروشی
موقع صاحب‌خانه شدن‌شما
فرا رسیده با خرید یکدستگاه آپارتمان مدرن ۴ یا ۶ اطاقی با شوفاژ کولر آسانسور، تلفن در خیابان پهلوی نزدیك پارك ساعی نصف نقد و نصف اقساط ۱۵ ساله به آقایان دکترها
تخفیف کلی میدهیم
تلفن ۶۲۲۴۶۶ ۶۲۶۷۶۶

دلا رفیق سفر بخت نیکخواهت بس
نسیم روضه شیراز پیك راهت بس
نامه از شیراز

دفتر منظریه
کرج
خواهشمند است مشخصات اراضی آنجا را مرقوم فرمائید
آقای عزیز مرقومه شما زیارت شد اراضی منظریه بقطعات ۶۰۰ تا ۷۰۰ متر مشجر ودارای سند مالکیت دفترچه‌ای ولوله‌کشی کامل از چاه عمیق دارای خیابان های ۳۰ تا ۱۰ متری و میدانهای متعدد آسفالته محل آن واقع در جاده ملارد ۳ کیلو متر جنوب اتوبان است و عده‌ای از خریداران هم‌اکنون مشغول ساختمان‌هستند نصراله اهورهوش شیرازی خیابان کندی تلفن ۹۶۳۲۹۶
آ ـ ۹۶۴۷

فروش سرقفلی
یکباب مغازه دو دهنه
بامساحت زیاد و موقعیت بسیار عالی واقع در خیابان قدیم شمیران‌مقابل‌کلانتری‌سوار با سرویس کامل آب ، برق ، تلفن، کولر واگذار میشود تلفن ۷۵۱۱۵۳

اوکازیون
دوباب مغازه درایرانشهر از شاهرضا با دو شماره تلفن با زمین یا ساختمان معاوضه یا فروشی تلفن ۷۷۰۴۴۶

یکباب فروشگاه
بمساحت ۲۵۰ متر با زیرزمین بمساحت ۲۶۰ متر دارای آب‌ـ برق ـ تلفن و سرویس واقع در قلهك بالاترازفروشگاه فردوسی واگذار میشود به تلفن۸۶۵۵۵۹ مراجعه فرمایند.
۱ـ۲ آ ـ ۹۶۴۲

دو باب فروشگاه متصل بهم دو طبقه دارای آب و برق و تلفن در خیابان روزولت جنوبی جنب بانك کار پلاك ۵۷ ـ ۵۵ واگذار میشود .
تلفن : ۸۲۴۳۹۱

چلوکبابی
چلوکبابی واقع در انتهای نظام‌آباد بالاتر از باشگاه‌دیهیم بعلت مسافرت فوری بفروش میرسد تلفن ۸۸۱۶۸۱

سالن آرایش لولیتا
بعلت مسافرت فوری به فروش میرسد تلفن ۴۷۹۳۱
۱ـ۳ آ ـ ۹۶۰۹

اجاره‌داده‌میشود
آپارتمان اجاره
برای اجاره
یکدستگاه آپارتمان ۵ اطاق و سرویس مجهز در عباس‌آباد تلفن ۷۶۵۲۱۳
۱ـ۳ آ ـ ۶۷۰۹۶

قابل توجه اطباء محترم و موسسات مختلف
چند دستگاه آپارتمان نوساز دونبش‌و مدرن با موقعیت عالی و مجهز به شوفاژ ـ کولرـتلفن و آسانسور واقع در خیابان قدیم شمیران شهناز پنجم ساختمان کوروش‌که از هر نظر برای محل کار مناسب میباشد اجاره داده میشود . طالبین میتوانند به تلفنهای ۷۵۳۹۵۸ و ۷۵۵۰۸۴ یا محل مراجعه نمائید.
۱ـ۱۰ آ ـ ۹۰۳۵

نیازمندیهای اجاره
سازمان نیازمندیهای خارجیان
خانه‌شمارا اجاره میدهد ۸۳۳۹۳۹

موسسه تعاون ۴۹۰۵۰ خانه و مستغلات شما را به اشخاص ایرانی و خارجی فورا اجاره‌میدهد خیابان حافظ جنب‌پارك هتل پلاك ۱۹۴

آپارتمان ۲و۳ اطاقه نیازمندیم ۷۵۹۶۱۳

تهیه مسکن تلفن: ۷۷۳۲۸۵
مرکزاجاره ویلاوآپارتمان

آپارتمان ۲ و ۳ اطاقه‌نیازمندیم ۸۳۸۸۷۱

موسسه نیازمندیهای هیلتون اجاره به خارجیان ۸۳۴۶۳۷
آ ـ ۸۸۴۸

منازل شمارا در شهر و شمیران اجاره‌میدهیم ۸۲۳۷۹۰
آ ـ ۹۱۹۶

اجاره در شمال شهر موجود تلفن ۶۲۰۴۹۲

در شمال شهر
آپارتمان و ویلا موجود است ۷۶۴۹۷۳

چند ویلا وآپارتمان مدرن . مبله وغیر مبله برای اجاره نیازمندیم ۸۲۰۱۳۷
۱ـ۳ آ ـ ۹۴۵۹

موسسه هاش
منازل و آپارتمان و ویلاهای شما را در مدت کوتاه به خارجیان و ایرانیان اجاره میدهد تلفن ۸۳۳۱۹۶

لطفاً درموقع خرید به مارک بکد روی کلیه دستگاه توجه فرمائید.
B.K.D
بکد
دربازکن برقی
قیمت یکدستگاه کامل **۲۵۰** تومان
بدون پیش‌قسط به اقساط ماهیانه **۵۰** تومان بپردازید
بوسیله تلفن سفارش دهید دستگاه درمدت ۴ ساعت نصب وتحویل میشود.
شرکت بکد الکتریک تلفنهای ۷۷۲۰۰۸ـ ۶۲۴۴۱۴
فروش درکلیه فروشگاههای لوازم برق والکتریکی‌ها
برای اخذ نمایندگی فروش باتلفن شرکت تماس بگیرید

چنددستگاه آپارتمان
پنج اتاقه که دارای آسانسور و شوفاژوتمام‌لوازمات مدرن‌میباشد درخیابان بهارشمالی خیابان‌مزین‌ـ الدوله‌ساختمان دوم‌جنوبی بفروش میرسد ، خریداران محترم‌میتوانند همه روزه شخصا بمحل مراجعه یا یا تلفنهای : ۷۵۵۷۳۴و۷۶۰۱۳۲ و ۷۵۲۸۹۸ تماس حاصل فرمایند

سازمان زبان انگلیسی خسروی
برای ترم زمستانی ثبت‌نام مینماید
۱ـ کلاسهای مقدماتی تا عالی ـ شامل ۱۲ ترم (مکالمه‌اجباری)
۲ـ کلاسهای کنکور سراسری و اعزام دانشجو بمدت ۵ ماه (تضمینی)
شروع کلاسها ۱۱ دی ماه
فوزیه ـ اول شاهرضا جنب پمپ بنزین تلفن ۷۵۳۹۴۶

نیازمندیهای شما

آگهی تلفنی درصفحه نیازمندیها
باتلفن های:
۳۱۱۲۲۰
۳۱۱۲۲۴
۳۱۱۲۲۹
۳۱۱۲۳۱
۳۱۱۲۲۷
۳۱۱۲۳۰
قبول میشود

بنگاههای معاملات املاک

کارخانه و انبار خریدار و فروشنده‌ایم ۹۵۲۵۴۵

خریدوفروش زمین،خانه
مستغلات شهر وشمیرانات ـ ۸۳۳۳۰۲ و ۸۳۳۳۰۱
آـ ۸۷۳۱

زمینهای زعفرانیه درمقشلاق مکانیر سعادت‌آباد فرح‌آباد خریداریم بازرگانی‌جلالی‌خیابان پهلوی تلفنهای ۶۲۶۴۱۱ یا ۶۲۴۱۹۳

املاك نیك ۶۲۱۶۰۶
مرکز خرید و فروش اراضی ونك ویوسف‌آباد و اجاره مستغلات .
۱ـ۳ آـ ۶۵۹۰

خریداری میشود

زمینهای افسریه خریداریم ۷۹۱۳۵۹

خرید افسریه ۷۹۳۳۴۶

زمینهای یافت‌آباد را خریداریم و فروشنده‌ایم ۹۶۳۴۳۲

بورس املاك شمیران دفتر براتی باغ فردوس ۸۷۲۵۷۵
آـ ۳۱۸ ۹

اراضی تهرانپارس و سازمان چای خریداریم موسسه ایران زمین ۷۸۴۸۵

خریدار زمین تهرانپارس ۷۸۱۹۲۶

برای ساختمان شما

تلفن ۷۸۱۹۷۷

کاغذ دیواری	باقساط
پرده کرکره	باقساط
کفپوش	باقساط
نقاشی. ساختمان	باقساط

۷۷۵۷۲۴

۷۷۵۷۷۱

MISCHLER
میشلر
سرما گرما و نور از کرکره چوبی‌میشلر عبور نمیکند پرده چوبی میشلر در عین زیبائی در مقابل‌سرقت‌مقاوم بوده و بصورت حافظ قفل خواهد شد .

BW
پارکت
فرش چوبی‌ایران‌بساختمان شما جلوه خاصی می‌بخشد روی‌پارکت BW آتش‌سیگار جوهر اسید وسایر مواد شیمیائی اثر ندارد‌نمایشگاه پارکت BW کرکره‌میشلر خیابان شاهرضا کوچه متوحی تلفنهای ۸۲۹۳۹۰و ۸۲۹۵۹۶ و ۸۲۴۳۰۷

کاشی
سرامیک تهران نقش
سازنده مرغوبترین سرامیک بافرم ورنگهای مختلف خیابان حضرت عبدالعظیم خیابان فرح‌آباد سرای حاج حسنعلی **تلفن ۲۷۱۶۴**

تعمیرات ساختمان۹۵۳۵۰۴
آـ ۷۸۲۳

قابل توجه شرکت‌های ساختمانی و موسسات تزئینی
اگوستیک
انواع اگوستیک با نازل ترین قیمت موجوداست اول خیابان گرگان پلاك ۱۴۴ تلفن ۷۶۴۱۹۰

لوله بازکنی
مرکزشمیرانات۸۷۰۶۱۹

لوله بازکنی فاضل آب
سرویس منظم مسعود
بواز تلفن ۶۶۴۴۸۵

لوله بازکنی فاضل آب
دولت تلفن ۸۲۷۴۰۸

رفع گرفتگی انواع لوله ساختمان
در ۲ دقیقه سازمان تراکم
تلفن ۸۸۱۶۸۱

لوله بازکنی فاضل آب
۶۶۴۶۳۵
مقدم ۶۶۵۳۷۴

لوله بازکنی واترام
بازکننده لوله درایران
۸۳۲۰۱۰

رفع گرفتگی هرنوع لوله ساختمانی
بادستگاه تراکم هوا تلفن ۷۸۷۲۲

تخلیه چاه و مخازن ۸۳۲۰۱۰

لوله بازکنی فاضل آب
قدیمی تلفن ۹۵۵۱۱۶

لوله بازکنی
لوله‌بازکنی فاضل‌آب و تعمیرات ۳۰۰۰۳

لوله بازکنی فاضل آب
البرز تلفن ۳۱۱۱۸۸

لوله بازکنی فاضل آب
یوسفی ۶۳۲۶۰۴

معاملات پول

پول موجود
وام در مقابل
مازاد قبوض فرش بانگ کار-گشائی و ماشین تلفن۴۵۱۶۸
آـ ۹۱۳۲

فلك وام میدهد
درمقابل مبیع ارزنده موری وام میدهد تلفن ۷۶۵۷۴۵

وام اقساطی

درمقابل خانه و اتومبیل و تلفن بمدت دلخواه و باشرایط سهل قرارداده میشود

تلفن ۴۹۰۵۰

آدرس ـ خیابان حافظ جنب پارک هتل پلاك ۱۹۴
موسسه تعاون
آـ ۹۳۲۷

وام فوری در مقابل اتومبیل و تلفن۶۶۶۶۶۵

پول درمقابل مبیع شمال شهر و شمیرانات موجود است تلفن ۳۱۹۰۶۷ و ۳۱۶۸۸۵ مراجعه شود .

پول باسود بانکی۴۸۴۶۳

از یکمیلیون ریال ببالا موجود پاکپور ۶۶۶۲۶۳

خانه پول ـ مرح شمالی
مرکزمعاملات‌پول‌تهران۷۷۱۳۸۸

پول شرطی تا یکمیلیون تومان موجود تلفن ۶۲۰۴۹۲

پول فوری با اصل و فرع باقساط ۶ ساله در مقابل خانه و مستغلات موجود ۴۰۸۲۹
۱ـ۱۵ آـ ۹۲۰۲

پول موجود ۳۰۲۴۱۵

پول تومانی دو شاهی همیشه موجود۸۲۸۰۹۰

پول سود ۱۰٪ ۴۴۳۴۱

پول۵ر۱شاهی ۶۲۴۸۷۳

پول درمقابل تلفن ،ماشین و منزل تلفن ۸۳۳۱۹۶
آـ ۹۶۳۷

مورد نیاز
پول شرطی بیواسط نیازمندیم تلفن ۴۹۰۵۰

پول‌شرطی۱۵٪ نیازمندیم ۴۰۸۲۹

پول نیازمندیم ۸۳۶۲۳۰

پول شرطی در مقابل مبیع شمال شهر فوری نیازمندیم ۶۲۰۴۹۲

پول بیواسطه نیازمندیم ۶۶۴۶۱۸

قبوض

موسسه تك
قبوض مرش ـ طلا و جواهر بانگ کارگشائی را فورا بقیمت عالی خریدار است خیابان شاه بالاتر از سینما نیاگارا طبقه‌دوم تلفن ۴۵۱۶۸

قبض ۷ ساله عباس‌اباد و اصلاحات ارضی‌واوراق بهادار بیواسطه خریدار . پاکپور تلفن ۶۶۶۲۶۳ و ۶۶۴۶۱۸

آژانس ۱۱۱
فرش کهنه و نو صادراتی قبوض بانك کارگشائی را خریداری مینماید بهارستان جنب قنادی‌یاس تلفن ۳۹۱۵۰۰

فرش پارسا
خریدار قبوض بانک کارگشائی بقیمت‌عادلانه چهارراه گمرك شاهپور نبش کوچه‌باغ‌وزیر‌دفتر تلفن۵۳۰۱۸۰و۵۳۷۰۶۰

اوراق قرصه
عباس‌اباد خریداریم ۳۱۳۱۷۵

اوراق زمینهای
عباس اباد و قبوض اصلاحات ارضی‌درتهران‌یا از شهرستانها بیشتر از همه خریداریم فرش‌اعتماد جاده قدیم شمیران مقابل سینما مولن‌روژ تلفن ـ ۷۵۸۲۷۰
۱ـ۱۲ اـ ۹۰۴۴

معاملات تلفن

خرید و فروش هرنوع شماره تلفن ۸۲۰۸۴۱

استخدام

عده‌ای خواننده‌ونوازنده اماتور جهت برنامه های هنری‌پذیرفته میشوند بین سرامشاه چهارراه کاخ بالای بانك سپه طبقه اول **کانون هنرمندان**

بیك‌نفر آشپز مرداحتیاج است با تلفن ۸۶۶۴۶۸ تماس گرفته شود

به يك افسر يا كارمند باز نشسته دارای سن کمتر از پنجاه سال و وارد به کار های فنی و آشنائی بزبان انگلیسی بطورتمام وقت‌نیازمندیم واجدین‌شرایط میتوانند مشخصات ويك قطعه از آخرین عکس خود را به صندوق پستی شماره ۱۳۸۵ـ۱۱ ارسال‌نمایند

جند نفر کارگر خیاط مورد نیاز است تلفن ۳۰۴۶۲۰

استخدام کادر طبی
بنیاد نیکوکاری والاحضرت شاهدخت شمس پهلوی برای درمانگاه اورژانس خود باحقوق مکفی‌به تعدادی طبیب متخصص کودکان ، بهیار دیپلمه، و کمك بهیار پراتیك تکنیسین داروساز و دکتر داروساز خیلی فوری احتیاج دارد خواهشمند است داوطلبان‌به آدرس بلوارالیزابت شماره ۱۱۲ و یاتلفن ۴۱۶۹۱ مراجعه نمایند.
۱ـ۲ آـ ۶۷۱۵۴

به طبیبی که پروانه دائم دارد
برای صبح‌ها نیازمندیم درمانگاه سلسبیل تلفن های ۹۵۲۸۳۴ و ۹۶۳۱۹۵
۱ـ۳ آـ ۹۵۸۵

تمام روز به جوانی باداشتن
موتورسیکلت‌نیازمندیم ۷۵۸۲۰۳
آـ ۲۷۱۴۳ ۱ـ۲

دوشیزه یا بانوی وارد به تایپ فارسی برای تمام روزمورد نیاز است باصندوق پستی ۲۳۳۴ مکاتبه فرمائید.
۱ـ۲ آـ ۶۷۱۳۸

کارخانجات شرکت سهامی جیپ
جهت‌اداره‌رستوران خوداحتیاج به پیمانکار با تجربه و حائز شرایط دارد داوطلبین جهت کسب اطلاعات بیشتر همه روزه از ساعت ۸ الی ۱۶ به غیر از روزهای تعطیل به امور اداری کارخانجات واقع در کیلو متر ۱۴ جاده‌مخصوص کرج‌مراجعه فرمایند.
۱ـ۳ آـ ۶۶۶۵۸

شرکت سوزان
به تعدادی ویزیتورمرد جهت بازاریابی مورد نیاز است . با مزایای خوب . آدرس خیابان گرگان چهارراه معینیه تلفن ۷۰۴۵۵۹
۱ـ۳ آـ ۹۵۴۰

بچندنفر
خدمتدار و نگهبان نیازمندیم نشانی نارمك خیابان مهر ایستگاه هنرستان صنعتی شفیع

استخدام
یکنفر دوشیزه یابانو مسلط بزبان انگلیسی‌و ماشین لاتین و فرسی بطور تمام وقت استخدام میشود .
کسانی که شورت هندیا زبان فرانسه بدانندتقدم دارند تلفن ۶۳۶۴۴۳ صبح از ۳۰ر۸ تا ۲ بعد از ظهر

بچند نفر کارگر درجه‌یك حروف ساز و مونتاژ نئون‌وپلاستیك نیازمندیم نئون فاز خیابان جامی خیابان پارس پلاك ۱۸

شرکت تهران داطا
یك‌نفر استاد کارورزیده در رشته ورق کاری و حداقل۵ سال سابقه کار با حقوق مکفی استخدام مینماید.دیپلمه هنرستان صنعتی مقدم است .
کریمخان زند مقابل‌شاه عباس شماره ۶ر۳

به‌یك آقای دیپلمه خوش تیپ که معافیت نظام وظیفه انجام داده باشد باتضمین ملکی برای کار تمام وقت‌با حقوق مکفی نیازمندیم .
صبحها از ساعت ۳۰ر۸ الی ۳۰ر۱۲ با تلفن ۷۶۰۶۵۷ تماس بگیرید .

فروشنده
به ۲۰ نفر فروشنده خانم با حقوق بیش از ماهی ششهزار ریال نیازمندیم . خیابان خیام چهارراه‌گلوبندك‌روبروی وزارت اقتصاد پاساژ توسل طبقه سوم شماره ۳۸ سازمان پخش اف . آ. ام.
آـ ۲۷۴۱۳

شرکت سهامی صنعتی پارس وابسته به گروه صنعتی مینو
به چندنفرمامور پخش باشرایط ذیل احتیاج دارد:
۱ـ حداقل تحصیلات ششم ابتدائی
۲ـ حداکثر سن ۳۰ سال
۳ـ دارا بودن برگ خاتمه خدمت یا معافی‌دائم غیرپزشکی
٤ـ داشتن تضمین مالی
داوطلبان‌میتوانند با دردست داشتن
برك عدم سوء پیشینه
همه روزه‌ازساعت۸صبح الی۱۲
بکارخانه مینو
واقع درکیلومتر۱۴ جاده‌شمالی کرج مراجعه نمایند.
۱ـ۲ آـ ۶۷۱۱۲

بیکنفر مانیکوریست درجه‌یك و بیکنفر متخصص ماساژاحتیاج فوریست به تلفن ۸۲۵۷۸۹ مراجعه شود.
۱ـ۳ آـ ۹۵۳۳

قنادی نانسی
احتیاج به تعدادی فروشنده دختر دارد لطفا با تلفن‌شماره ۶۲۷۹۸۴ تماس بگیرید.
۱ـ۳ آـ ۹۵۳۰

آرشیتکت
بیکنفر آرشیتکت با تجربه‌جهت کار خارج از تهران احتیاج است تلفن ۶۶۲۱۸۸
۱ـ۳ آـ ۲۷۱۹۷

برای‌استخدام بایدکاری بدانید
آموزشگاه بازرگانی اقتصاد بمنظور معرفی خود به عموم به یکصد نفر خانمو آقای داوطلب استخدام در هر سن و با هر معلوماتی یکدوره کامل ماشین نویسی ، دفترداری دوبل و حسابداری‌عالی و منشی‌گری را بکماهه تعلیم داده و بجای ۲۵۰ تومان شهریه فقط ۲۰ تومان دریافت میداردبا گذراندن دوره های فوق و اخذ دیپلم آنها میتوانید فورا با حقوق مکفی بامساعدت‌وراهنمائی‌مجانی‌مادر موسسات‌استخدام شوید .هرچه زودتر به میدان فردوسی آموزشگاه بازرگانی‌اقتصاد تلفن های ۸۲۸۳۸۷ و ۸۲۸۳۲۶ مراجعه نمایند.
۱ـ۵ آـ ۹۶۱۱

استخدام

۲۵ نفر برای کار رادیو تلویزیون نقشه‌کشی برق وفشار قوی و ۲۰ نفر ماشین‌نویس پس از یکدوره آموزش فشرده استخدام میشود .
کار و آموزش
پهلوی نبش بهرامی فوقانی فروشگاه خردسالان ۴۹۴۹۴

به چند نفر کارگر زن ومرد برای دبستان نیازمندیم‌امیرآباد شمالی خیابان هیراد پلاك ۲۴
آـ ۹۶۰۸

بیکنفر خانم با تجربه جهت کار منزل فوارا نیازمندیم از ۳۰ر۸ الی ۶ بعد ازظهر تلفن ۸۷۱۵۳۲
آـ ۹۶۱۰

بانو یا دوشیزه ماشین‌نویس فارسی و لاتین بطور تمام‌وقت مورد نیاز است ، به تلفن ۸۳۳۱۹۶ مراجعه شود.
آـ ۹۶۱۸

حسابدار مورد نیاز است
شرکت سهامی رادیوالکتریك ایران (سازنده‌محصولات‌فیلیپس درایران)بیك نفر فارغ‌التحصیل در رشته حسابداری صنعتی (در قسمت موجودی‌انبار‌وقیمت تمام شده استاندارد) با تجربه نیاز دارد.
موقعیت کار مستقیما بعرئیس حسابداری گزارش میشود . متقاضیانی که قادر به مکالمه به زبان انگلیسی باشند مقدم خواهند بود.
خواهشمند است تقاضا نامه خود را طی ۷ روز بعد از درج این آگهی به رئیس کارگزینی صندوق پستی ۲۷۶۷ ـ تهران ارسال نمایند.
لطفا روی پاکت «حسابدار صنعتی» نوشته شود.
۱ـ۳ آـ ۶۷۴۱٤

متصدی مکاتبات بازرگانی و سفارشات که وارد به صنعت نساجی و تایپ لاتین باشدبرای کارخانه معظم نساجی یا برای تمام روز و یا از ٤ تا ۹ بعد از ظهرمورداحتیاج استداشتن سابقه کار امتیاز محسوب میگردد.
ازمتقاضیان خواهشمنداست تقاضای خود را در دو نسخه بزبان‌های فارسی و انگلیسی بانضمام خلاصه‌ای از معلومات و سوابق کار و يك قطعه عکس و میزان حقوق درخواستی به راهنمای شماره ۹۸٤ روزنامه اطلاعات ارسال نمایند.
۱ـ۳ آـ ۶۷٤٤٦

يك واحد تولیدی
در تهران احتیاج به يك آقائی که بزبان انگلیسی کاملا آشنا و به ماشین نویسی انگلیسی و فارسی مسلط باشد نیازمند است لطفاباتلفن ۶۶۱۱۹۱تماس بگیرید.
۱ـ۲ آـ ۲۷٤۲۷

استخدام
چند نفرویزیتور ورزیده‌مورد نیاز است افرادیکه وسیله‌نقلیه دارند دارای امتیاز بیشتری خواهند بود انتهای آناتول فرانس شهناز شماره ۳۹
۱ـ۲ آـ ۹۶۲۹

پزشك باپروانه دائم و خانم بهیار استخدام‌میشود ۳۵۰۵۰۰
۱ـ۳ آـ ۹۶۳۱

یکنفردوشیزه یا بانوی دیپلمه که با زبان انگلیسی نیزآشنائی داشته باشد برای فروشندگی تمام وقت استخدام میشود .
تلفن : ۶۳۵۱۵۸
۱ـ۲ آـ ۲۷۳۷۳

به چند نفر فروشنده بانو یا دوشیزه احتیاج است‌خیابان شاه روبروی سینما نیاگاراپاساژ مهفر شماره ۱۰ فروشگاه حمید نادهروز
آـ ۲۶۸۱۷

يك نفر دوشیزه
جهت ماشین نویسی فارسی و بایگانی نیازمندیم تلفن ۷۵۳۷۲۶ شرکت مهندسی کالدو
آـ ۹۶٤٤

دوزندگی ناتالی
به چند نفر دوشیزه یا بانوجهت خیاطی نیازمند است . آدرس شهرآراء ایستگاه بازار
آـ ۶۷۳۵۲

مدل ساز درجه يك
شرکت تولید قطعات فولادی به چند نفر مدلساز درجه‌یك‌بسیار ورزیده با سابقه ممتد نیازدارد واجدین شرایط بدفتر مرکزی شرکت واقع در خیابان سعدی ساختمان تقی‌نیا شماره ٤۰۵ و ٤۰۷ درساعتهای اداری‌مراجعه نمایند.
۱ـ۲ آـ ۲۷۳۱۵

استخدام
شرکت ترموکو
برای تکمیل کادر بازار‌یابی خودچندنفر بازار‌یاب‌رابا شرایط مناسب ازطریق‌مصاحبه‌استخدام مینماید
متقاضیان همه روزه از ساعت ۳۰ر۶ الی ۳۰ر۸ بعد از ظهر به نشانی خیابان شاه کاخ شمالی کوچه رازی شماره ۲ر۲ مراجعه فرمایند .

مستخدم زن
برای‌خانواده‌چهار نفری‌لازمست بعدازظهرها از ٤ونیم به بعد یوسف‌آباد میدان فرهنگ‌خیابان نزهت خیابان ماهرو طبقه اول مراجعه شود.
۱ـ۲ آـ ۲۰۸۸۳

شریک

شریك بدون سرمایه
يك جوان فعال‌آشنا به امور ویزیتوری چاپ و تبلیغات‌برای مشارکت دریك موسسه آبرومند مورد نیاز است
تلفن ۳۱۱۱۸۹ از ساعت ٤ تا ۷ عصر
آـ ۹۶۳۹

برای يك كار فني با سود تضمین شده بیك شریك فعال که بتواند مدیریت را بعهده بگیرد با سرمایه خیلی کم مورد نیاز است تلفن ۹۵۷۸۶۶ساعت ۵ تا ۸ بعد از ظهر
آـ ۲۷۳٤۵

بك نفر شريك جهت سرمایه‌گذاری در خارج نیازمندیم ۸۷۲۶۶۷
۱ـ۲ آـ ۹۵۰۳

جویای کار

راننده دو همگانی
تحصیل‌کرده با آشنائی بزبان فرانسه تمام وقت آماده کار در يك خانواده است راهنمای۹۸۵ تلفن ۳۱۱۲۳۱
آـ ۲۷٤۰۵

مهندس آرشیتکت با تجربه کافی در امور اجرائی ونظارت بعداز ظهرها جویای کار است لطفا بعدازظهرهاتلفن ۶۶۶۶۲٤ طبقه سوم
۱ـ۲ آـ۲۷۲۱۱

جوانی با تخصص در رشته مکانیکی اتومبیل های بنزینی با گواهینامه دو شخصی و معافی جویای کار است تلفن۹۷۱۶۰۵
۱ـ۳ آـ ۲۷۳۸۳

مردی متاهل
باداشتن تجربه و سابقه ۲۵ ساله در امور بازرگانی(واردات وصادرات) وفروش و امور حسابداری، بازرگانی و آشنا بزبان عربی و انگلیسی تمام وقت جویای کار است به تلفن ۲۱۳۶۸ بین ساعات ۱۰ تا ۱۲ صبح مراجعه شود
۱ـ٤ آـ ۲۶۰۲۹

آموزشگاهها

کلاس درس

برای استخدام فوری
در آموزشگاه‌فائز مرکز آموزش ماشینهای آی بی ام (مغز الکترونیك) و ماشین نویسی با متد جدید شاه‌آباد روبروی دبیرستان شاهدخت ۳۰۲۱۳۵
آـ ۸۶٤۱

آموزشگاه رقص آلیس
بمناسبت فرا رسیدن ژانویه با ۵۰٪ تخفیف و دولتی مجانی می‌آموزد جنوب شرقی میدان ۲٤ اسفند طبقه فوقانی‌فروشگاه تشکری
۱ـ۹ آـ ۹۵۷۳

تعلیم رانندگی
آموزشگاه رانندگی تشکری خیابان خیام ـ تلفن ۲۳۵۵۵
۱ـ۶ اـ ۶۶۵۲۲

هنرستان فنی پرستو
مرکز اموزش صحیح رانندگی مکانیکی ترامیك‌مجهر‌به‌بهترین ومدرنترین وسایل اموزش با مربیان ورزیده وبدون اتلاف وقت با هزینه کم‌نشانی‌چهارراه گمرك شاهپور تلفن ۲۳۹۱۶ توسط گروه دانشجویان‌دانشکده فنی تلفن ۶۳۰۷۶۰
آـ ۲۷۰۳۵ ۱ـ۳

تدریس خصوصی

انگلیسی وآلمانی
ساعتی ۵۰ ریال
تلفن ۶۶۳۷۶۰

انگلیسی المانی برای بانوان
۵ر۵تا۵ر۷ بعدازظهر۸۲۰۵۳۶
۱ـ۶ آـ ۹۳۶۹

فیزیك،شیمی، ریاضیات در پنج جلسه توسط دانشجویان پلی تکنیك تهران با تضمین قبولی تلفن ۳۵٤۶۹۲

کلیه دروس دبیرستانی
بویژه سیکل ۲ و ششم ریاضی و طبیعی ۲۹۳۱۰۹
۱ـ۳ آـ ۲۷۳۳۵

ریاضیات ـ شیمی ـ فیزیك
دانشجویان سال پنجم فنی تلفن ۶۶۱۶۲۶
آـ ۲۷٤۰۷

ریاضیات ـ فیزیك ـ رسم‌فنی‌ـ توسط دانشجوی ممتاز و با تضمین قبولی ۸۶۶۵٤۰
۱ـ۲ اـ ۲۷۲۱۵

دانشگاه صنعتی‌اریامهر جهت تدریس فیزیك ـ شیمی ـریاضیات ورسم فنی
وزبان ورزیده‌ترین دانشجویان را در هررشته معرفی‌مینماید لطفا درساعات اداری باتلفن ۹۷۲۰۱٤ داخلی ۳۳۶ تماس بگیرید .
آـ ۶۵۲۶۲

پانسیون

میپدیریم تلفن۸۲۵٤۰۵

پانسیون دختران درخانواده ۹۷۱۸٤۸
۱ـ۱۰ آـ ۹٤۸۲

گمشده

يك‌قطعه‌چك‌شماره ۹۰۵۶۲۱ بانك صادرات جنوب بازارعهده حساب ۱۹۸۰ اینجانب داود یعقوبی جدید بمبلغ ۱۱۲۹۰۵ ریال بنام حاج عباس هاشمی مفقود شده و از درجه اعتبار ساقط است.
آـ ۹۶۱۲

دفاتر تجارتی شرکتی در تاریخ‌شنبه۱٤ر۹ر۵۰ بین‌خیابان شاه و بلوار الیزابت درتاکسی جا مانده . از یابنده‌خواهشمند است با تلفن ٤۸۲۲۷ تماس گرفتهو مژدگانی خود رادریافت دارد.

٤ فقره چکهای از شماره ۱۲۶۷۲تا ۱۲۶۷۵عهده حساب ۷۰۳۹۷ بانك ملی شعبه خزانه بدون تاریخ که هر يك بمبلغ پنجاه هزار ریال صادر گردیده مفقودشده از درجه اعتبارساقط است.

پسر بچه چهارده ساله‌ای
بنام ماشاء اله باکت طوسی و شلوار سرمه‌ای کرکی چکمه قرمز در بسیم نجف‌آباد گمشده هرکس اطلاعی از وی دارد به کلانتری ۱۶ خبرداده و مادرش را از نگرانی نجات دهد.

چکهای شماره ٤۶۷۰۷۷ الی ٤۶۷۰۹۸ جاری ۸٤۰۰ بانك تجارت خارجی شعبه نادری به سرقت رفته از درجه اعتبار ساقط است .
صدیق صدیقی

گاز

ایران گاز
پخش گاز
۸۲۷۱۳۱
تعمیرات
۸۲۳۰۵۱ـ۵۳
همه روزه ازساعت ۷ صبح الی ۱۱ شب
نمایندگی مرکزی خیابان شاهرضا شماره ۳۲۰

اساگاز
۸۲۴۰۲۱

BUTANE
بوتان
تلفن پخش گاز
شرکت بوتان
از ۷ صبح تا ۹ شب
۹۵۲۰۵۱

رستورانهای خانوادگی

سالن چلوکبابی ناز
واقع در مجیدیه جنب سینما شهرام با مدیریت جدید آماده پذیرائی از مشتریان عزیز می‌باشد .
تلفن ۷۷۵۷۵۵
آـ ۹۳۸۰

قابلمه مجانی
چلوکباب فرد تهران
مشتریانیکه شب ۹ دیماهشام
میل مینمایند قابلمه مجانی‌مطالبه نمایند. شاه چهارراه‌اردیبهشت
آـ ۹۰٤۹
تلفن ٤۸۸۶۶

آگهیهای متفرقه

اسنادلاوصولی خریداریم
۳۵۱۶۱۷

به‌مبارکی
هرگونه جشنی در پیشدارید از ۶۶۱٤۳۳ هنرمند
دلخواه خود را بخواهید
آـ ۹٤۳۵

از طرح های ما
برای سالنامه سال ۱۳۵۱ در محل کارتان دیدن کنید تلفن ۳۱۳۰۹٤
آـ ۹۶۳۲

داروخانه‌ها

داروخانه مهران
خیابان شیروخورشید چهارراه استخر تلفن ۹۵٤۰۰۷

برنامه سینماها

★ **فرودگاه ـ رنگی ـ برت‌لنکستر ـ دین‌مارتین**
شهرفرنگ (۶۲۷۶۲۸) ۱۱ـ ۳۰ر۲ـ ۵ـ ۳۰ر۷ ـ۱۰
★ **نوری برفراز ۷ دریا ـ رنگی ـ کرك‌داگلاس**
آتلانتیك (۶۲۷۱۷۱) ۱۱ـ ۳ـ ۱۵ر۵ـ ۳۰ر۷ ـ٤۵ر۹
★ **تلاش تا آخرین لحظه ـرنگی ـ سیدنی‌پواتیه**
رادیوسیتی (٤۳۳۲۰) ۱۵ر۱۱ـ ۳۰ر۳ـ ۳۰ر۵ـ ۳۰ر۷ـ٤۵ر۹
★ **قصه عشق‌ـ رنگی ـدایان‌اونیل ـالی‌مك‌کروا**
دیاموند (۸۲۸٤۰۰) ۱۵ر۱۱ـ ۳۰ر۳ـ ۳۰ر۵ ـ ۳۰ر۷ـ ٤۵ر۹
★ **ترافیك ـ رنگی ـ ژاك‌تاتی ـ ماریاکیمبرلی**
شهر قصه (۶۲۷۲۹۰) ۱۱ـ ۲ـ ٤ـ ۶ـ ۸ـ۱۰
★ **شاهدی د وتاریکی ـ رنگی ـ میافارو**
امپایر (۶۲۳۹٤۲) ۱۵ر۱۱ـ ۳۰ر۳ ـ۳۰ر۵ـ ۳۰ر۷ـ ٤۵ر۹
★ **سرسره ـ رنگی ـ مارك‌لستر ـ جك‌وایلد**
سینه‌موند (٤۸۳۲۲۲) ۱۱ـ ۳ـ ۵ـ ۷ـ ۹
★ **چادر قرمز ـ رنگی ـ شون کانری کلودیاکاردیناله**
سانترال (٤۸۶۸۶) ۱۱ـ۳ـ۵ـ۱۵ر۷ـ۳۰ر۹
متروپل (۳۱۹٤۱۰) ۱۰ـ۱۲ـ۱۵ر۲ـ۳۰ر٤ـ٤۵ر۶ـ۹
رویال (۸۲۹۷۸۵) ۱۰ـ۱۲ـ۲ـ٤ـ۱۵ر۶ـ۱۵ر۸ـ۳۰ر۱۰
گلدن‌سیتی (۶۶۳۲۶۹) ۱۵ر۱۱ـ۱۵ر۳ـ۳۰ر۵ـ٤۵ر۷ـ۱۰
★ **جوانی وجنون سرعت ـ رنگی ـ باری‌نیومن**
پولیدور (٤۲۶۳۱) ۳۰ر۱۱ ـ ۳۰ر۳ ـ ۳۰ر۵ـ ۳۰ر۷ ـ ٤۵ر۹
★ **سیرك ـ چارلی چاپلین**
ب . ب (۸۲۹۶٤۱) ۳۰ر۱۰ ـ ۲ ـ ٤ـ۶ـ ۸ـ ۱۰
★ **پل را نبربالا ، رودخانه را پائین بیار ـ رنگی**
تخت جمشید (٤۳۵۵۰) ۳ـ۵ـ ۷ـ ۹
★ **تنگه وحشت ـ رنگی ـ گریگوری‌پك**
کسری (۸۳۶۹۳۹) ۳۰ر۱۰ ـ ۲ـ ٤ـ ۶ـ ۸ـ۱۰
★ **وقتی برای مردن نیست ـ رنگی ـ ریك‌باتالیا**
مولن روژ (۷۵۲۹۲۹) ۱۱ـ ۳۰ر۳ـ ۳۰ر۵ ـ ۳۰ر۷ـ ۳۰ر۹
دیانا (٤۷۳۶۵) ۱۱ـ ۳۰ر۲ ـ ۳۰ر۵ ـ ۳۰ر۷ ـ ۳۰ر۹
کریستال (۳۱۷۶۷۵) ۳۰ر۱۰ ـ ۳۰ر۲ ـ ۳۰ر٤ـ ۳۰ر۶ ـ۳۰ر۸
مهتاب (٤۷۷۷۷) ۳۰ر۱۰ ـ ۳ـ ۵ـ ۷ـ ۹
اسکار (۹۵۰۸۹۸) ۱۰ـ۳۰ر۲ـ۳۰ر٤ـ۳۰ر۶ـ۳۰ر۸
★ **این‌گروه‌زبل ـ سپهرنیا‌ـ گرشا ـ متوسلانی‌ـ نازی**
کاپری (٤۸٤۰۱) ۱۱ـ۳ـ۵ـ۷ـ۹
نیاگارا (۶۶۵۳۰۷) ۱۱ـ۱ـ۳ـ۵ـ۷ـ۱۵ر۹
اروپا (۳۰۳۱۷۹) ۳۰ر۱۰ ـ ۳۰ر۲ـ۳۰ر٤ـ۳۰ر۶ـ۳۰ر۸
میامی (۷۵٤۳۲۹) ۱۱ـ۱ـ۳ـ۵ـ۷ـ۹
سیلوانا (۳۹۳۷۷۷) ۳۰ر۱۰ـ۳۰ر۲ـ۳۰ر٤ـ۳۰ر۶ـ۸
الوند (۳۵۶۵۳۸) ۱۰ـ۱۲ـ۲ـ٤ـ۶ـ۸
کیهان (۹۵۷۳۶۰) ۱۰ـ۱۲ـ۲ـ٤ـ۶ـ۸
ری (۲۲۵۷۸) ۹ـ۱۱ـ۱ـ۳ـ۵ـ۷ـ۹
فردوسی (۳۱۵۷۸٤) ۱۰ـ۱۲ـ۲ـ٤ـ۶ـ۸
مارلیك (۹۶۳۶۱۶) ۹ـ۱۱ـ۱ـ۳ـ۵ـ۷ـ۹
ارانوس (۲۷۹۷۱) ۱۰ـ۱۲ـ۲ـ٤ـ۶ـ۸
سیلورسیتی (۸۶۱۲۰۵) ۳۰ر۱۰ـ۳۰ر۲ـ۳۰ر٤ـ۳۰ر۶ـ۳۰ر۸
قصرطلائی (۷۵۹۶۲٤) ۱۰ـ۱۲ـ۲ـ٤ـ۶ـ۸
★ **شجره‌ـ رنگی‌ـ عبدالحلیم حافظ‌ـ نادیه لطفی**
آسیا (٤۲۹۰۹) ۳۰ر۱۱ ـ ۲ـ ۳۰ر٤ـ ۷ـ ۳۰ر۹
لیدو (۹۵۱۲۸۲) ۹ـ ۳۰ر۱۱ـ ۲ـ ۳۰ر٤ـ ۷ـ ۳۰ر۹
شهوند (۳۵٤۰٤۰) ۹ـ ۱۵ر۱۱ـ ٤۵ر۱ـ ۱۵ر٤ـ ٤۵ر۶ـ۱۵ر۹
رنگین‌کمان (۷۵۶۷۶۰) ۹ـ۱۵ر۱۱ـ ٤۵ر۱ـ۱۵ر٤ـ ٤۵ر۶ـ۱۵ر۹
رکس (۳۱۵۲۹۳) ۳۰ر۱۰ـ ۱ـ ۳۰ر۳ـ ۶ـ ۳۰ر۸
ژاله (۳۰٤۱۲۰) ۳۰ر۱۰ ـ ۱ـ ۳۰ر۳ـ ۶ـ۳۰ر۸
توسکا (۵۸۵٤٤) ٤۵ر۱۰ـ ۱۵ر۱ـ ٤۵ر۳ـ ۱۵ر۶ ـ ٤۵ر۸
همای (۳۱۱۶۶۹) ۱۰ـ ۳۰ر۱۲ـ ۳ـ ۳۰ر۵ـ ۸
المبا (۹۵۶۷۹۶) ٤۵ر۱۰ ـ۱۵ر۱ـ ٤۵ر۳ـ ۱۵ر۶ـ ٤۵ر۸
پاسارگاد (۷۹۲۷۸۲) ۱۰ـ ۳۰ر۱۲ـ ۳ـ ۳۰ر۵ـ ۸
چرخ وفلك (۹۵۰۵۵۸) ۱۰ـ ۳۰ر۱۲ـ ۳ـ ۳۰ر۵ـ ۸
شرق (۵٤۰۲٤) ۱۰ـ ۳۰ر۱۲ـ ۳ـ ۳۰ر۵ـ۸
★ **چهره های فریبنده ـ رنگی ـ جرج‌هیلتون**
ادئون (۳۱۸۱۱۸) ۳۰ر۱۰ـ ۳۰ر۲ ـ ۳۰ر٤ـ ۳۰ر۶ ـ ۳۰ر۸
★ **خدمتکار ـ رنگی ـ دانیل‌ژلن‌ـ اولایاکوبسون**
بولوار (۶۶۰۲۹۲) ۱۱ـ۲ـ٤ـ۶ـ۸ـ۱۰
★ **دختری در سوپ من ـ پیترسلرز**
درایوین ونك (۶۲۲۵۵۷) ۶ ـ ۸ ـ ۱۰
★ **مردی پشت در ـ رنگی ـ چارلز برونسون**
ریولی (۷۵۷۷۷۷) ۱۱ـ۳۰ر۳ـ۳۰ر۵ـ۳۰ر۷ـ۳۰ر۹
★ **مرك بانقاب سرخ ـ رنگی ـ وینسنت‌پرایس**
پارامونت (٤۸۳۲۱) ۱۵ر۱۱ ـ ۳۰ر۳ـ ۳۰ر۵ـ ۳۰ر۷ ـ۳۰ر۹
★ **کندی ـ رنگی‌ـمارلون براندو ـ ریچارد‌برتون**
سینما ونك (۶۲۹۰۱۶) ۱۱ـ۱۵ر۳ـ۳۰ر۵ـ٤۵ر۷ـ۱۰
★ **زن يك‌شنبه ـپوری بنائی ـ مختار‌ـ بهمن‌مفید**
اونیورسال (۶۶۶۹۵۳) ۱۱ـ۱ـ۳ـ۵ـ۱۵ر۷ـ۳۰ر۹
پاسیفیك (۷۵۳۳۱۱) ۳۰ر۱۱ـ ۳۰ر۳ ـ۳۰ر۵ ـ۳۰ر۷ ـ۳۰ر۹
ایران (۳۱۶۳۵٤) ۳۰ر۱۰ـ۳۰ر۲ـ۳۰ر٤ـ۳۰ر۶ـ۳۰ر۸
تیسفون (۹۵۸۸۸۲) ۹ـ۱۱ـ۱ـ۳ـ۵ـ۷ـ۹
ساینا (۳۵۲٤٤۲) ۱۰ـ۱۲ـ۲ـ٤ـ۶ـ۸
مراد (۷۵۲۳۸۲) ۳۰ر۱۰ـ۳۰ر۲ـ۳۰ر٤ـ۳۰ر۶ـ۳۰ر۸
موناکو (۷۹۵۵۷۶) ۱۰ـ۱۲ـ۲ـ٤ـ۶ـ۸
داریوش (۲۶۲۶۵) ۹ـ۱۱ـ۱ـ۳ـ۵ـ۷ـ۹
آستارا (۸۷٤۰۲۲) ۳۰ر۱۰ـ۳۰ر۲ـ۳۰ر٤ـ۳۰ر۶ـ۳۰ر۸
پانوراما (۷۹٤۵۷۰) ۹ـ۱۱ـ۱ـ۳ـ۵ـ۷ـ۹
پرسپولیس (۵۸۱۰۸۳) ۱۰ـ۱۲ـ۲ـ٤ـ۶ـ۸
کارون (۹۵۱۰۶۵) ۱۰ـ۱۲ـ۲ـ٤ـ۶ـ۸
مونتکارلو (۷۹۷٤۱) ۳۰ر۱۰ـ۳۰ر۲ـ۳۰ر٤ـ٤۵ر۶ـ۹
دریا (۷۹۱۷٤۶) ۱۰ـ۱۲ـ۲ـ٤ـ۱۵ر۶ـ۳۰ر۸
★ **بده در راه خدا ـ ظهوری ـ میری ـ کتایون**
ایفل (۳۱۱٤۷۷) ۱۱ـ۱ـ۱۵ر۳ـ۳۰ر۵ـ٤۵ر۷ـ۱۰
★ **دختری در سوپ‌من ـ آخرین نارنجك**
ستاره (۵۳۹۷۲۱) ۹ـ۱۱ـ۱ـ۳ـ۵ـ۷ـ۹
★ **ستاره مرك ـ رنگی ـ جان مارکو**
پلازا (٤٤۲۵۵) ۱۱ـ ۱ـ ۳ـ ۵ـ ۷ـ ۱۵ر۹
سهیلا (۳۱۶٤۲٤) ۳۰ر۱۰ ـ ۳۰ر۲ ـ۳۰ر٤ ـ ۳۰ر۶ـ ۳۰ر۸
تاج (۳۱۳۸۶٤) ۱۰ـ ۱۲ـ ۲ـ ٤ـ ۶ـ ۸ـ ۱۵ر۱۰
★ **دو مامور آتش نشانی‌ـرنگی ـچیچو‌ـفرانکو**
برلیان (۳۹۳۵۳۵) ۹ـ۱۱ـ۱ـ۳ـ۵ـ۷ـ۹
★ **کفشهای ماهیگیر ـ دور دنیا از زیر دریا**
دنیا (۳۹۳۸۱۲) ۳۰ر۹ ـ ۱۲ـ۲ـ۳۰ر٤ـ۳۰ر۶ـ۹
★ **وقتیکه لك‌لك‌ها پرواز می کنند ـ رنگی‌ـ تاتیاناسامونیلوا**
مازستیك (۶۶۸٤۶۱) ۱۱ـ۳ـ۵ـ۷ـ۹
★ **انتقام سیاهپوش ـ فخرالدین**
خورشیدنو (۳۹۳۵۷۸) ۹ـ ۱۱ـ ۱ـ ۳ـ ۵ـ ۹
★ **يك زن .. يك اتومبیل ـ يك عینك ـ رنگی**
گلدیس (۶۲۸۷۱۳) ۳۰ر۲ـ ۳۰ر۵ ـ ۳۰ر۷
★ **این گروه خشن ـ رنگی ـ ویلیام هولدن**
پارك (۳۱۹۶۲۷) ۹ـ۱۱ـ۱ـ۳ـ۵ـ۷ـ۹
★ **۱۲ مرد خبیث ـ رنگی ـ لی‌ماروین**
پردیس (۳۰٤۲۵۹) ۹ـ۱۲ـ۳ـ۶ـ۹
★ **انسانهای وحشی ماقبل تاریخ ـ سرباز**
البرز (۳۰٤۲۸۵) ۳۰ر۸ـ۱۲ـ۳۰ر۳ـ۷ـ۳۰ر۸ـ۳۰ر۱۰
★ **سانس انگلیسی**
گلدیس ساعت ۳۰ر۹ فیلم (یک زن یک اتومبیل یک عینک)
درایوین ونک ۶ـ۸ـ ۱۰ فیلم (دختری در سوپ‌من)
★ **تئاترها**
★ **تابستان : اتر رومان‌کارتن**
با شرکت : هنرمندان کرو هنر ملی
محل اجرا : خانه نمایش (میدان فردوسی خیابان پارس‌ـ پلاک ۳۲ اداره برنامه های تئاتر) شروع ۸ بعد از ظهر تلفن رزرو ۳۱۰۵۳۶ ۳۱۰۷۲۷

شرکت ساختمانی و تاسیساتی ترموکو
پیشرو صنعت نوسازی ساختمان‌ها وویلا های کهنه وقدیمی مفتخر است که با کمترین هزینه و سهل‌ترین شرایط ساختمان‌ها وویلاهای کهنه وقدیمی شما را بانصب‌دستگاههای تهویه مطبوع ویا حرارت مرکزی (شوفاژ) به یک ساختمان نو ومدرن تبدیل نماید صمناسرویس وحفاظت دستگاههای تهویه مطبوع وحرارت مرکزی ساختمان شما را عهده‌دار میگردد تلفن ۶۶۵۲۹۶

دبیرستان دکتر هشترودی
به ۱۰۰ دستگاه میزونیمکت جهت مدرسه‌احتیاج فوری دارد فروشندگان ٤۳۵۹۵ مراجعه نمایند

شرکت سهامی ترمن تکست
به دوشیزه و یا بانوئی که تسلط کامل بزبان انگلیسی و ماشین نویسی فارسی و لاتین داشته و دارای سابقه کار باشد احتیاج دارد تلفنهای ۳۱۲۸۷٤ و ۳۱۲۵۰۱

پانسیون شبانه‌روزی
نوزادان و کودکان آماده ثبت نام از اطفال‌شما میباشد تلفن ۸۲۳۸۸۷

آنتن تمام کانال ۸۰ تومان
اموزشی ۵۰ تومان تلفن ۹۵۶۶۵۶

نفرین بروفای زن!

کلاردشت : گلنساءدخترخوشگلی بود، اماحیفکه یکروز وقتی بابچه هامشغول بازی بود ، نوک یک چوب بیکی از چشمهایش اصابتکرد و موجب شد که چشم دخترک از حدقه درآید و بطرز زشت وبد منظره‌ای به روی چهره او ، بصورتیکزاییدهمبدلشودوقوه بینائی‌اش راهم از دست بدهد .

گلنساء ، اگرازاینیک نقصش چشم‌پوشی‌میشد ، بازهمدختر خوشگلی بود، ولیکدام مردمجردو در آستانه‌ازدواجی بودکه از این نقص ، چشم پوشی کند ؟ سالها گذشت ، تا آنکه ۲۵ سال پیش ، وقتی که دیگر میرفت تا وقت ازدواج گلنساء بگذرد ، مرد ۳۰ ساله‌ای به نام «برجعلی» پیداشد و حاضر شدباگلنساء ازدواج کند .

برجعلی ،مرد جذابی نبود ، درآمد درست و حسابی هم نداشت ، کار قابل توجهی هم نداشت : کارگر روزمزدی بود که چند روز کار میکرد و چند روز بیکاری میکشید ... ولی گلنساء اگر باو هم جواب رد میداد ،دیگر از کجا خواستگار دیگر پیدا میکرد ؟

موافقت ها جلب شدو عروس وداماد به میمنت و مبارکی دست به دست داده شدند و به حجله رفتند...

... و ۲۵ سال تمام گذشت ، دراین ۲۵ سال ،این زن و شوهر ،در کمال وفاداری وخوبیوخوشی زندگی میکردند وتنهایک ناراحتی‌داشتندو آن‌اینکه هنوز صاحب فرزند نشده بودند ... تا انکه پس از ۲۵ سال ، برجعلی که با قناعت های طاقت‌فرسا و تحمل گرسنگی ها و بیچارگی‌ها پولی پس‌انداز کرده بود ، زنش را به تهران آورد و چشم او را معالجه کرده و از آن حالت درآورد و بجای آن یک چشم مصنوعی گذاشت ، حالا ، گلنساء باز هم شده بود یک زن زیبا . گرچه حالا دیگر سنی از او گذشته بود ، اما زیبائی که این حرفها سرش نمیشود ...

ولی ، مصیبت برجعلی ،از همینجا شروع شد : زن خوب و سربزیر و سازگارش ، ناگهان دوپایش را توی یك کفش کرد که : باید مرا طلاق بدهی ، ناشوهر دیگری پیدا کنم ، چون من‌بچه میخواهم و تو بچه‌دار نمیشوی...

وبدنبال این‌حرفبه مراجع ذیصلاحیت مراجعه کرد تا طلاق خودرا بگیرد ! برجعلی هم که پس از آنهمه فداکاری، ناگهان چنین بیوفائی دیده ، کاری‌ندارد جزاینکه درگوشه‌خانه‌اش بنشیند ودست حسرت بر سر بکوبد و باافسوس‌بگوید: ـنفرین بوفای زن !

کناس محله ، دزددوچرخه‌بود !

مرودشت : اخیرادر شهرستان مرودشت چندین دستگاه دو ـ چرخه از مقابل مغازه ها، بانک ها و سینما ها بسرقت رفت و صاحبان دوچرخه‌ها، شکایاتی‌تسلیم مامورین مربوطه کردند.

ماموران ، سر ـ انجام ازمنزل شخصی بنام فرج ، ۳۲ ساله،

دوازده دستگاه دو ـ چرخه‌کشف کردند . فرج، کناس «چاه‌کن» یکی‌ازمحلات‌مرودشت استو چون بموقعیت شهر و خانه های آن ووضع ساکنانش آشنائی داشت ، در فرصت های مناسب دست به دزدی دو ـ چرخه میزد . فرج‌این سرقت‌ها را،باهمکاری یکی از دوستانش‌بنام سیدرضاانجام‌میداد.

روحت‌شاد ، بهلول!

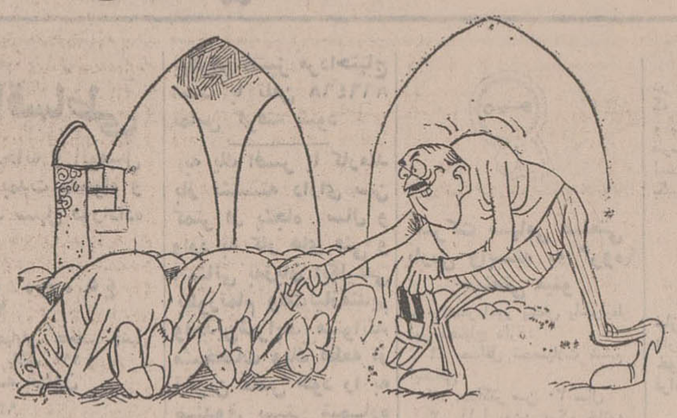

برازجان : لابدشنیده‌اید که : روزی «بهلول» درحالیکه کفش‌بپاداشت به‌نماز ایستاد و پس از خاتمه نماز ، دزدی که‌نقشه ربودن کفشهای بهلول را داشت خودرا باو رساند وگفت «آقا میدانیدکه باکفش، نمازندارید؟»و بهلول‌جواب داد: «اگر نماز ندارم ، در عوض کفش که دارم!»...

بله ، حالا نقل دزدی است که‌اخیرا در برازجان پیدا شده و معلوم نیست‌چه دشمنی بامردان‌خدا واشخاص‌اهل نماز وروزه دارد که «مرکز عملیات» خود را منحصر کرده به چند مسجد این‌شهر!

روزی نیست‌که‌چند نفر ازکسانی که برای ادای‌نمازجماعت‌به مسجدبرازجان میروند، هنگام بازگشت با پای برهنه‌یا جیب خالی‌شده‌ازکیف وپول، بخانه‌شان نروند ...

از همه‌بدتروضع پیرمردی از اهالی قریه «دالکی» برازجان‌است‌که برای‌معالجه بیماری خود،با کمک مالی اهالی قریه، صد تومان‌پول‌فراهم کرده ، به برازجان آمده بودواولین‌روز ورود به‌برازجان، موجودی اندکش ، هنگام ادای نماز به سرقت رفته‌بود و پیر مرد بیچاره‌دردمند وناالان مانده‌بودکه حالا با مرض‌رنج‌آور خودچه کند واصولا با چهروئی به قریه خود باز گردد ؟...

واقعا که باید گفت : روحت شاد ، بهلول !!

جواب‌های،هوی‌است!

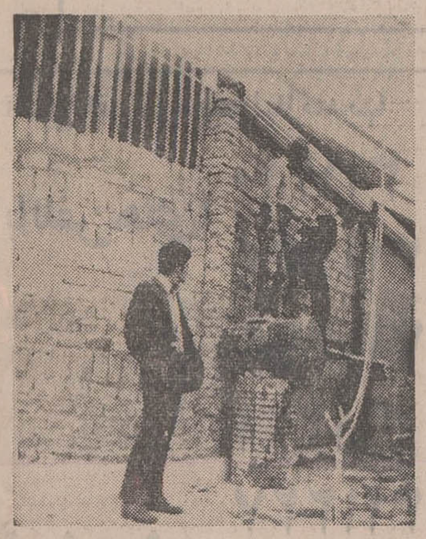

زیباشهر : شهرداری ناحیه ۱۱تهران، با کسانی که در دویست دستگاه زیباشهر ، بدون داشتن پروانه ، اقدام به ساختن مغازه کرده‌اند ، بشکل بی‌سابقه ، جالب و با ـ مزه‌ای، مبارزه میکند ، باین معنی که :

یک بنا و چند کارگر ساختمانی ، همراه مامور شهرداری راهی‌افتند وهرجا مغازه‌ای را دیدند که بدون پروانه ساخته‌شده ، جلو در یادرهای‌آن، یکدیوارآجری زشت و بد منظره سراسری میکشند !

از آنجا که در مناطق مسکونی پروانه ایجاد مغازه داده‌نمیشودو تنهاکسانی‌می‌ـ توانند مغازه باز کنند که مالک ساختمان ، قبلاپروانه افتتاح‌مغازه‌گرفته‌باشد،عده‌ای درساختمان‌خود، مغازه هائی رابا‌شکل ظاهری «اتاق» می‌ـ سازندکه، یک دیوار تیغه‌ای جای در آنرا پر میکند و پس از مدتی ، دیوار تیغه‌ای را برمیدارند و بجای آن ، در میگذارند و اتاقشان ، بدون دردسر ، تبدیل میشود به مغازه !

اما شهرداری ناحیه ۱۱ که باین امر پی برده ،اخیرا با کشیدن‌یک دیوارسراسری در مقابل در ، یا درهای‌این نوع مغازه ها ، عمل‌صاحبان این ساختمان هارا با شدت عمل پاسخ میدهد .

در عکس ، یکی از این مغازه ها راکه شهرداری با کشیدن دیوار سراسری در مقابل‌آنها ، از آغاز کارشان جلوگیری کرده‌است، میبینید.

لحافدوزی سوفیا!

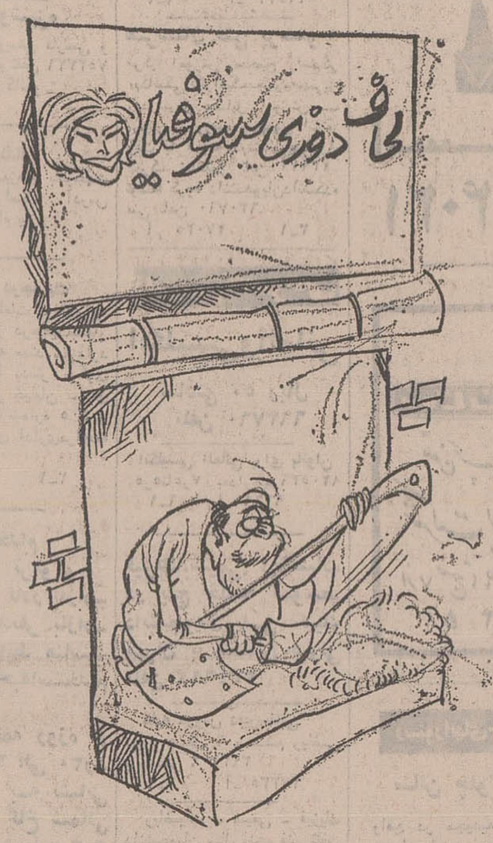

اصفهان : مغازه‌داران باذوق و خوش‌مشرب‌اصفهان، ازبس به تقلید از مغازه‌داران تهرانی ، برای مغازه های خود نامهای عجیب و غریب خارجی انتخاب کردند ، و در این مورد «شور قضیه» را درآوردند ، شهرداری اصفهان ناگزیر شد در کار مداخله کند ...

در روز های اخیر ، کار انتخاب این‌اسامی برای مغازه ، بجاهای خنده‌آور و گاه تاسف‌انگیز و حتی عصبانی‌کننده‌ای رسیده بود . مثلا در یک گشت‌وگذار کوتاه ، دهها‌تابلوازاین قبیل بچشم میخورد : «لحافدوزی سوفیا» یا «لبنیات ماتادور» یا : «خواربارفروشی تام‌جونز» یا : «طباخی ژانتی» و امثالهم.

ولی شهرداری اصفهان ، با استناد به ماده ۲۹ آئین‌نامه اماکن عمومی ، دستور داد که از این پس هیچ مغازه‌داری بر روی تابلو خوداسم خارجی ننویسد و کسانی هم که مغازه‌شان اسم خارجی دارد ، طی‌مدت معینی ، اقدام به تعویض تابلوهای خود کنند.

نرخ عکس و «دایره‌خواربار شهرداری »

مشهد ـ شهرداری برای تهیه عکس های پرسنلی در عکاسخانه ها ، نرخ تعیین کردو عکاسان نسبت به نرخ تعیین شده اعتراض کردند.

شهرداری طی اطلاعیه‌ای از مردم و زائران مشهد درخواست کرده‌است که اگرعکاسان نسبت به‌آنها اجحاف کردند، مراتب را فورا بدائره «خواربار» شهرداری اطلاع دهند!

عکاسان مشهد قبلا بابت هر شش قطعه عکس پرسنلی(۴ × ۶) ازمراجعین مبلغ هفتاد ریال دریافت میکردند ولی اکنون بر اساس نرخ تعیین شده ، باید ازاین بابت سی ریال دریافت دارند . حال شکایات اهالی مشهد وزائران مرقد مطهر رضوی از«نرخ عکس» چه‌ارتباطی با دائره خوار بار شهرداری این شهر دارد ، ما که نمیدانیم ، شما چطور ؟

بانك مركزی ایران باطلاع عموم میرساند

در روز چهار شنبه اول دیماه ۱۳۵۰ مبلغ چهار میلیاردو چهارصدو پنجاه میلیون ریال اوراق قرضه مشتمل بر یك میلیارد و چهارصد و پنجاه میلیون ریال اوراق یکساله با بهره ۸ درصد در سال و سه میلیارد ریال اوراق سه ساله بابهره۹ درصد در سال منتشر میشود. بهره اوراق قرضه از مالیات بردرآمد معاف و هر ششماه یکبار پرداخت می گردد .

علاقمندان به خرید اوراق قرضه میتوانند در روز چهار شنبه مذکور به بانك مركزی ایران و یا هر یك از بانکهای اعتبارات،ایرانیان، بیمه، بیمه‌بازرگانان، تهران، تجارت‌خارجی، پارس ، رفاه‌کارگران ، سپه ، صادرات ، کشاورزی و ملی مراجعه نموده‌و درمقابل پرداخت اصل بهای اسمی، اوراق مورد درخواست خود را خریداری نمایند .

اطلاعات هوائی

نشریه‌ای که برای دانشجویان ایرانی منتشر میشود و هر روز بخارج از کشور ارسال میگردد. قیمت آبونمان اطلاعات هوائی برای امریکایکسال ۲۲۰۰ ریال و برای اروپا یکسال ۱۸۰۰ ریال تعیین شده است .
بدانشجویان ۲۵ درصد تخفیف‌داده‌خواهدشد

آشنائی بابرندگان جوایز بزرگ بلیطهای اعانه‌ملی سری ۱۰۹۴

از راست بچپ خانمها وآقایان: معصومه پی‌ورخانه‌دارساکن تهران، سهراب رامینه نقاش ساکن آبادان ، فرهاد طاعتی سپاهی ساکن‌رشت،اسفندیارحیاتی کشاورز ساکن کرمانشاه ، حسن‌قیصری آبادان ، ایرج شریف‌پور پیشه‌ور ساکن تهران ، محمد رضاملاعلی دانش آموز ساکن سنندج ،حسین کوزه‌گر کازرونی کارگر ساکن اکبر کفاش ساکن تهران .

برندگان ۱۰ هزارتومانی

از راست بچپ خانمها وآقایان: سریه‌پور مهدوی خانه‌دارساکن تهران غلامرضا حنیفه‌پور خرازی فروش ساکن لنگرود ، باقر اسد آبادی کارگر ساکن رشت، انور وزیرجانی بافنده‌ساکن‌تهران، تقی مظاهری تقی‌زاده‌پیشه‌ورساکن کویت ، هوشنگ نوبری کارمند ساکن تهران ، فریدون مهاجر کارمند ساکن تهران ، سیدحسین سکاکی کارمند ساکن تهران .

برندگان ۶ هزارتومانی

از راست بچپ خانمها وآقایان: اشخاروئی خسرویان خانه‌دارساکن تهران ، عباس پور حسن زاده پیشه‌ور ساکن رشت ، قاسم جهانگیری پیشه‌ور ساکن کرمان، عابدین علی‌دوست راننده ساکن رشت ، حسن‌زادپیشه‌ور ساکن تهران ، یعقوب کشیشیان نقاش ساکن‌تهران میرآقاحسینی کشاورز ساکن خمام (شرکتی) ، صادق رضائی کشاورز ساکن خمام (شراکتی) .

برندگان ۵ هزارتومانی

پس از سالها باردیگر سینمای مصر با یك‌اثر بزرگ سرشاراز‌هیجان عشق ،شور جوانی توام با اصیل‌ترین‌موسیقی‌دلنشین‌شرقی درخشش‌چشمگیر خود را درایران باز مییابد

فیلمی که رکورد فروش آن در کلیه کشور های مشرق‌زمین بیسابقه بوده است

ازامشب‌در گروه ممتاز سینمائی‌پایتخت

آسیا ـ رکس ـ شهوند ـ لیدو ـ رنگین کمان ـ همای ـ ژاله
پاسارگاد ـ ـ توسکاالمپیا ـ چرخ‌وفلك ـ شرق

بعلت طولانی بودن فیلم «شجره» سانسهای سینما های نمایش دهنده بشرح زیر تغییر میکند
★ آسیا و لیدو ۱۱ر۳۰ صبح ۲ ـ ۴ر۳۰ ـ ۷ ـ ۹ر۳۰ بعد از ظهر ★ شهوند و رنگین کمان ۹ ـ ۱۱ر۱۵صبح ـ ۱ر۴۵ ـ ۴ر۱۵ ـ ۶ر۴۵ ـ ۹ر۱۵بعدازظهر ★ رکس وژاله ۱۰ر۳۰صبح ـ ۳ر۳۰ ـ ۶ ـ ۸ر۳۰ بعدازظهر ★ توسکاو المپیا ۱۰ر۴۵ صبح ۱ر۱۵ ـ ۳ر۴۵ ـ ۶ر۱۵ ـ ۸ر۴۵ بعد از ظهر
★ همای ـ پاسارگاد ـ چرخ‌وفلك ـ شرق ۱۲ر۳۰ صبح ۳ ـ ۵ر۳۰ ـ ۸ بعد از ظهر

از فردا صبح

درسینما

ماژستیک

فقط بمدت یك هفته

تفسیر اقتصادی

کاهش برای نرخ دلار

بدون توجه بمنافع کشورهای درحال رشد

دکتر منوچهر کیانی

اعلام رسمی کاهش نرخ برابری دلار نسبت‌به طلا و افزایش ارزش عده‌ای از ارزهای معتبر جهان به‌ابهامی که بوجود آمده بود خاتمه داد . طبق تصمیمات وزرای دارائی کشورهای دهگانه و مقامات صندوق بین‌المللی پول قرار است که نرخ دلار نسبت به طلا در حدود هشت درصد تنزل نماید ومارک آلمان غربی که تاکنون در بازارهای آزاد پول ۱۲٫۵ درصد افزایش ارزش نسبت به دلار داشته است رسما بیش از ۴٫۵ درصد یعنی با کاهش نرخ دلار مجموعا در حدود ۱۲٫۵ درصد ترقی نماید «ین» پول ژاپن که بصورت یک پول «شناور» و بطور غیر رسمی تاکنون نسبت به دلار در حدود ۱۵درصد افزایش داشته است منبعد رسما بیش از ۷٫۵ درصد نسبت به دلار افزایش خواهد یافت.

نرخ برابری فلورین هلندی و فرانک بلژیک بیک اندازه یعنی ۲٫۷۶ درصد نسبت به دلار امریکائی افزایش خواهند داشت . بارعایت وضع اقتصادی انگلستان‌و فرانسه و قدرت رقابت این دو کشور موافقت شده است که نرخ ارزهای این دو کشور همچنان بوضع سابق بماندو تغییری نکند.

کاهش نرخ برابری دلار نسبت به طلا از یک طرف و افزایش ارزش ارزهای کشورهائی کهتاکنون بزرگترین صادر کننده به‌ایالات متحده امریکا بوده‌اند نظیر آلمان و ژاپن از طرف دیگر سبب خواهدشد که جمع صادرات امریکاافزایش یابدو در نتیجه سطح اشتغال و تولید درین کشور بالا رود و باگرانتر شدن ین ومارک و بعضی ارزهای دیگر از واردات امریکا کاسته شود. بنابراین کالاهای امریکا در خارج ازین کشور ارزانتر و کالاهای کشورهائی که نرخ برابری پول آنها نسبت بمطلا ترقی کرده است در امریکاگرانتر خواهد شد.

مساله مهم که درگیرودار مذاکرات کاهش ارزش دلار اصلا مورد توجه قرار نگرفته است وضع کشورهای در حال رشد میباشد در تصمیمات واشنگتن که توسط کشورهای گروه دهگانه یعنی ثروتمندترین ودر عین حال قدرتمندترین کشورهای غیر کمونیست جهان گرفته شده است . هیچ توجهی‌به وضع وموقعیت کشورهای در حال رشد که اکثر ممالک جهان را تشکیل میدهند نگردیده است.

نتیجه تصمیمات کشورهای گروه دهگانه برای کشورهای درحال رشد بشرطی که این گروه کشورها ارزش پول خودرا نسبت بمطلا یابه دلار تغییر دهند و برعکس کالاهای‌خودرا خارجی این‌کشورها باامریکا بستگی به کشش قیمت و کشش گرانتر به امریکا بفروشند. افزایش یاکاهش حجم تجارت تقاضای کالاهای‌مورد مبادله دارد .

آنچه برای کشورهای درحال رشد منجمله کشورایران حائز اهمیت است اینستکه این کشورها فقط باامریکا دادوستد ندارند و بیشتر تجارت این کشورها یا باژاپن است ویا با کشورهای عضو بازار مشترک .

طبق آمار بانک مرکزی کشور ایران سال گذشته نزدیک ۶۰۰ میلیون دلار از بازار مشترک ۲۰۱ میلیون دلار از ژاپن، ۱۶۲٫۷ میلیون دلار از انگلستان ولی‌فقط ۲۱۷٫۴ میلیون دلار از امریکا ؛ وارد نموده است . از ۶۰۰ میلیون دلار واردات ایران در سال ۱۳۴۹ از کشورهای بازار مشترک بیش از نیمی از آن یعنی ۳۴۸ میلیون دلار اختصاص به واردات از آلمان غربی داشته است. مطابق این آمار قریب یک هشتم واردات کشور ما از امریکا میباشد.

صادرات کشور ما به امریکا در سال ۱۳۴۹ درحدود یک دهم کل صادرات کشور ما یعنی مبلغ ۲۴٫۲میلیون دلار بوده است.

چنانچه توزیع جغرافیائی صادرات و واردات ما مثل سالهای گذشته ادامه پیدا کند امکان آن هست که کشورما مانند خیلی از کشورهای درحال رشد هرساله مقادیر زیادی ضرر ببیند.

البته افزایش قیمت کالاهای وارداتی آلمان یا ژاپن سبب خواهد شد که از مصرف آن کاسته شود ولی درضمن باید باین اصل توجه داشت که در وضع کنونی کشورهای درحال رشد مجبورند هرساله کالاهای سرمایه‌ای فراوانی را برای ایجاد واحدهای صنعتی از خارج وارد نمایند.

بانکهای مرکزی کشورهای درحال رشدباید توجه‌خاصی به‌وضع کنونی تغییر ارزها بنمایند و پس از مطالعه دقیق بیلان تجاری وموزانه ارزی کشورخود بخصوص با در نظر گرفتن احتیاجات آینده به کالاهای ضروری خارجی شروع باقدام در افزایش یاکاهش ارزش خارجی پول خود بکنند

براساس طرح خانه سازی بانک رفاه کارگران

۲۷ هزار واحد مسکونی کارگری احداث خواهدشد

طرح خانه‌سازی بانک رفاه کارگران برای تامین مسکن کارگران تهران و شهرستانها بویژه قطبهای صنعتی و مراکز کارگری در شش سال آینده آماده شد. براساس این طرح بانک رفاه طی این مدت تعهد خرید ۲۷٫۵ هزار واحد مسکونی که به صورت آپارتمان و خانه‌های سنتی وسیله بخش خصوصی احداث خواهد شد و نقشه‌های آن قبلا به تائید این بانک میرسد خواهد کرد.

مقدمات پیاده کردن این طرح از تمام‌جهات آماده شده و اعتبارات آن از محل‌پس‌انداز های کارگران و منابع مالی بانک رفاه پیش‌بینی شده است. ۱۷٫۵ هزار واحد مسکونی در تهران و ۱۰ هزار واحدمسکونی از تعداد فوق در شهرستانها احداث خواهد شد.

پیش بینی میشود اولین قسمت این طرح قبل از پایان امسال در کرمانشاه، قزوین و سپس در شیراز پیاده شود. زمین مورد نیاز ایجاد واحد مسکونی کارگری در تهران مشخص شده، ودر شرق و غرب تهران قرار است این ۱۷٫۵ هزار واحد مسکونی‌احداث شود واین دو نقطه با ایجاد واحد های مسکونی بصورت‌دوشهرک‌کارگری درخواهند آمد.

در احداث واحدهای مسکونی تهران از قطعات پیش‌ساخته شده، استفاده خواهد شد که قرار است کارخانه‌آن تااواسط سال آینده در تهران نصب شود.

بانک رفاه کارگران براساس قراردادی که با کارخانه سازنده قطعات پیش‌ساخته‌واحد های مسکونی منعقد میکند ، تعهد خرید هفتاد وپنج درصد از قطعات واحدهای مسکونی که درشهرستانهابوسیله این‌کارخانه ساخته میشود، خواهد کرد . واحد های مسکونی که در شهرستانها ساخته میشود بصورت خانه‌های سنتی میباشند.

کاشانی :
تثبیت قیمت طلا، یک مسأله‌قدیمی است

آقای ابراهیم کاشانی رئیس بانک ایران و ژاپن که اولین رئیس کل بانک مرکزی ایران بود در مورد تقلیل دلاربخبرنگار ماظهار داشت :

موضوع ثابت نگهداشتن قیمت طلا از قرارهر اونس ۳۵ دلار چند سال است مورد بحث کشور های مختلف بوده است امریکا تا چند ماه قبل بر عقیده خود پا فشاری میکرد و حاضر باین امر نمی شد . بنظر من ثابت نگاهداشتن قیمت طلابیشتر جنبه‌سیاسی و حیثیتی داشت تا جنبه اقتصادی‌و چون قیمت‌آزاد طلا بالا تر از نرخ ۳۵ دلار بود از طرف بانک ـ های مرکزی دنیا مقادیر زیادی طلا از امریکا خریداری شد و یکی از علل تقلیل ذخیره طلای امریکا همین بود . بالاخره امریکا در ماه اوت تصمیم خود را گرفت ، معلوم بود که این تصمیمات‌موقتی است و همین موقتی بودن تصمیمات آمریکا اختلالاتی که در بازار پول دنیا وجود داشت تشدید نمود وبعضی از کشور های نرخ پول‌خود را متغیر اعلام کردند .حالا با تصمیم اخیر وضع روشن شد و لااقل برای مدتی ناراحتی های بازار های پولی دنیا رفع شده و کسانی که تجارت خارجی دارند می ـ دانند که نرخ معین است و از نوسان نرخها نگرانی ندارند زیرا نوسان درحدود دو و یك چهارم در صد خواهد بود .

اقای کاشانی در پاسخ این سئوال که ایران چه تصمیمی خواهد گرفت ، گفت :

من اطلاعی از تصمیم‌دولت و بانك مركزی ندارم كه آیا ما هم قانونا قیمت‌طلا را بالا می بریم كه نرخ دلار همان ۷۶٫۲۵ باقی بماند ، یا قیمت رسمی طلا در ایران همانكه بوده باقی خواهد ماند و نرخ دلار به همان نسبت تقلیل خواهد یافت و این امری است ، كه یقین دارم متخصصین امور پول و ارزی مشغول مطالعه آن هستند . فعلا كه بانك ها دلار را به همان نرخ سابق یعنی ۷۶٫۲۵ معامله می كنند .

اخبار اقتصادی جهان

شرکت سونی درآمریکا کارخانه میسازد

شرکت ژاپنی سونی در آمریکا شروع به ساختمان یك كارخانه تلویزیون سازی نموده است كه از اواسط سال ۱۹۷۲ بهره‌برداری ازآن آغاز میشود. این كارخانه‌درآغازكار نزدیك به‌هزار نفر كارگر خواهد داشت و ماهانه پنج هزار دستگاه تلویزیون تولید خواهد كرد. تولید این كارخانه را میتوان بعدا تا ۲۰ هزار دستگاه تلویزیون در ماه افزایش داد. اگرچه قیمت دستمزد در آمریكا زیاد است ولی تولید تلویزیونهای سونی در آمریكا سبب خواهد شد كه در مخارج حمل و نقل و سایر هزینه‌ها صرفه‌جوئی شود.

درحال حاضر ۳۵ درصد از كل تلویزیون‌های شركت سونی در آمریكا بفروش میرسد.

مذاکرات تجاری شوروی بااسپانیا

معاون وزارت بازرگانی اسپانیا در مادرید اعلام داشت كه‌مقامات شوروی و اسپانیا مشغول مذاكره‌برای‌عقد یك قرارداد تجاری بایكدیگر میباشند. وی اظهار داشت كه متن قرارداد هنوز مورد موافقت قرار نگرفته و راجع به آن بحث میشود و امكان آن هست كه احیانا قسمتهائی از متن قرارداد عوض شود. وی گفت كه بعید نیست این قرارداد تجاری یك قرارداد پایاپای باشد.

پس از عقد قرارداد تجاری ممكن است كه بین دوكشور شوروی و اسپانیا روابط دیپلماتیك در سطح ایجاد كنسولگری برقرار شود.

پایان اعتصاب کارگران آلمان

هفته پیش اعتصاب ۳۶۰ هزار كارگر فلزكاری درایالت «بادن‌ورتنبرگ» آلمان غربی بپایان رسید. قبل از پایان اعتصاب ۷۵ درصد از كارگران به قرارداد سندیكای كارگران فلزكار با نمایندگان كارفرما رای موافق دادند. قبول این قرارداد منوط به رای فقط ۲۵ درصد از كارگران بود.

طبق قرارداد یكساله بر حقوق‌كارگران ۷٫۵ درصدافزوده خواهد شد و بعلاوه هركارگر بطور اضافی ۱۸۰ مارك دریافت میدارد.

در بازار تهران

رکودمعاملات پوست

بحران دلار معاملات پوست و سالامبور را دچار اختلال كردو با اینكه نرخ برابری دلاررسما از طرف بانك اعلام شده است ولی معاملات روی این كالا ها با احتیاط انجام میشود .

تجارصدرکننده هنوزبدرستی نمی دانند كه ریال و برابری دلار ثابت خواهد بود یا در آینده نزدیك تغییر خواهد كرد لذا قسمت مهمی از صادرات پوست و سالامبور متوقف شده است .

از بامداد امروز پس از ۲۴ ساعت از اعلام نرخ دلار كم وبیش معاملات‌ازسر گرفته‌شده ولی بحداكثر نرسیده است .

صادرات پوست بكشوراتحاد جماهیر شوروی بعلت آنكه قبل از بحران اخیر دلارصورت گرفته بود انجام میشود .

در معامله اخیر شورویها یك میلیون جلد پوست بزی‌قصابی خشك نمك‌زده از ۵ نفر ازتجار ایران خریداری كرده‌اند كه مشغول حمل آن میباشند .

بجز شورویها كشور های ایتالیا ـ فرانسه و آمریكا نیز معاملات پوست خود را پس از روشن شدن وضع دلار ازسر گرفته‌اند ولی درخصوص‌صدور روده در هفته گذشته‌هیچگونه فعالیتی صورت نگرفته است .

علت توقف معاملات‌روده‌مربوط به تعطیلات ژانویه میباشد كه از ۲۰دسامبر تا ۱۰ ژانویه كارخانجات روده كشور های اروپائی و امریكا بطور كلی‌از فعالیت خودداری میكنند لذا بازار با سابقه‌ای كه در مورد صادرات روده دارد منتظر است تا پس‌از ۱۰ژانویه معاملات‌خود را ازسرگیرد .

با اینكه بحران دلار سبب كاهش و توقف معاملات پوست وسالامبور و روده گردیده‌ولی معهذا قیمت‌ها كاهش‌نیافته‌است ونرخ زیر در معاملات حاكم است :

پوست بز قصابی هر جله در حدود ۶۰ تا ۶۵ ریال وپوست بز اطراف ۵۵ ریال است .

سالامبور گوسفند قصابی‌سرت یك هر جلد ۱۸۰ ریال وسرت دو هر جلد ۱۵۰ ریال و سرت ۲ «ب» هر جلد ۱۲۰ وسرت سه هر جلد ۸۰ ریال است .

در مورد سامبور اطراف‌هرجلد ۱۰ ریال كمتر از منظنه های بالامعامله میشود.قیمت‌سالامبور بزی سرت یك هر جلد ۱۵۰ ریال و سرت دو هر جلد ۱۰۰ ریال وسرت سه هر جلد ۶۰ ریال میباشد .

قیمت روده گوسفند قصابی‌هر رشته ۶۵ ریال و متفرقه آن‌هر رشته ۴۵ ریال است . روده بزی قصابی هر رشته ۳۰ ریال و متفرقه آن هر رشته ۱۵ریال میباشد .

بزرگترین خریداررودهآلمان است و به ترتیب كشور های اسكاندیناوی ـ هلند سوئیس در درجات بعدی قرار دارند.

گوسفند بلوچی برای نیجریه

ده راس گوسفند اصلاح شده از نژاد «بلوچی» كه در ایستگاه دامپروری عباس‌آباد مشهد پرورش یافته برای حمل به كشور نیجریه به تهران فرستاده شد.

«نیجریه» به منظور اصلاح نژاد گوسفندان بومی خود مبادرت به‌خرید تعدادی از گوسفندان اداره دامپروری‌خراسان كرده است.

گوسفندان اصلاح شده نژاد بلوچی كه در حال حاضر در ایستگاه دامپروری عباس‌آباد این شهر نگهداری میشود یكی از اصیل‌ترین نژادهای گوسفند بومی ایران بخصوص منطقه خراسان است.

پشم، شیر و گوشت این نوع گوسفندان از جهت‌كیفیت و كمیت بابهترین گوسفندان خارجی برابری میكند.

آگهی مزایده

شركت تعاونی تهیه وتوزیع گوشت گاو وگوساله تهران وحومه (یك شقه جگر سفید وسرخ روده و بادكنك) ذبح‌شده روزانه شركت را (دم كارد) برای مدت یكسال از تاریخ یكم دیماه ۵۰ لغایت ـ ی‌ام آذرماه ۱۳۵۱ با شرایط زیر بفروش میرساند :

۱ـ پیشنهاد دهندگان بایستی در موقع تسلیم پیشنهاد مبلغ بیست هزار ریال بحساب شماره ۸۰۰ شركت در بانك اعتبارات تعاونی توزیع شعبه‌كشتارگاه پرداخت ورسید آنرا پیوست‌پیشنهاد خود بدفتر شركت واقع در دروازه شمیران خیابان هدایت‌تسلیم و چنانچه پس از اصابت مزایده از انعقاد قرارداد امتناع‌نمودند مبلغ سپرده بسود شركت ضبط خواهد شد .

۲ـ داوطلبان شركت در مزایده بایستی بهای آشغالهای‌كشتار روز شركت را (دم‌كارد) بطور ماهانه تعیین وپیشنهاد نمایند.

۳ـ داوطلبان شركت در مزایده بایستی با مراجعه بدفتر شركت واقع در دروازه شمیران واخذ برگ شرایط و امضاء آن بضمیمه پیشنهاد خود از تاریخ انتشار این آگهی تا تاریخ ۶٫۱۰٫۵۰ لاكومهر شده بدفتر شركت تسلیم و رسید دریافت نمایند

۴ـ پیشنهادات رسیده در روز ۳شنبه ۷٫۱۰٫۵۰ ساعت ۵بعد ازظهر در محل شركت باز و قرائت خواهد شد حضور پیشنهاد دهندگان در جلسه مزایده آزاد خواهد بود و شركت در رد ویا قبول یك یا كلیه پیشنهادات مختار است .

شركت تعاونی تهیه وتوزیع گوشت گاو وگوساله تهران وحومه

۱ـ۲ آ ـ ۶۶۱۲۸

آگهی مناقصه شماره ۱٫۵۰

شهربانی كل كشور خرید وسایل فنی مربوط به سیستم‌پیام‌ رسانی و پخش موزیك‌پلاژ افسران فرح‌آباد ساری را برابرسیاهه و مشخصات موجود و برك شرایط جداگانه از طریق مناقصه خریداری مینماید .

داوطلبان مایل بشركت در این مناقصه میتوانند برای دریافت سیاهه وسایل و مشخصات مربوطه ان و برك شرایط مناقصه به اداره مخابرات شهربانی كل كشور واقع در خیابان فروغی درب شمالی داخل كاخ شهربانی كل كشور (دایره تدارکات) مراجعه و پیشنهادات خود را تا اخر وقت اداری روز ۱۳٫۱۰٫۵۰ بدایره دبیرخانه اداره مذكور تسلیم و رسید دریافت دارند .

پیشنهادات رسیده در ساعت ده صبح روز ۱۴٫۱۰٫۵۰ در كمیسیون مناقصه بازو قرائت خواهد شد . حضورپیشنهاددهندگان درجلسه كمیسیون مناقصه آزاد است و كمیسیون مذكور در رد یا قبول یك یا كلیه پیشنهادات مختار میباشد . م الف ۱۲۳۱۴

شهربانی كل كشور اداره مخابرات

۱ـ۲ آ ـ ۶۷۴۰۲

تشکر و سپاسگزاری

بدینوسیله از زحمات جناب آقای دكتر سید علی اصغر راجی ریاست محترم‌بهداری شهرستان رفسنجان‌وریاست زایشگاه نیك‌نفس كه با كمال علاقمندی و بزرگواری و صداقت فراوان در بهبود و نجات همسرم اقدام فرموده سپاسگزاری و تشكر می نماید توفیق بیشتر معظم‌له‌رادرراه خدمت به اجتماع از خداوند خواستارم .

ابراهیم گوهری

آ ـ ۶۷۳۵۰

آگهی مربوط به اراضی محدوده طرح عباس‌آباد

باطلاع مالكان اراضی پلاكهای شماره :

۶۶۶۴ الی ۶۶۶۷ و۶۷۷۲ الی ۶۸۱۵و ۶۸۱۹ الی ۶۸۳۷و۶۸۴۱الی ۶۸۵۹و ۶۸۶۳ الی ۶۸۸۹ ارتشی كه شماره ثبتی سند آنها شش‌هزار میباشد و همچنین شماره‌های ۷۱۵۰ الی ۷۱۶۵و ۷۱۸۰ الی ۷۲۲۳و ۱۴۱۸۹ الی ۱۴۴۴۸و ۱۶۹۰۵ الی ۱۶۹۲۵و ۱۶۹۴۴ الی ۱۶۹۶۱ و ۱۷۲۳۵ الی ۱۷۲۸۳و ۱۷۵۸۰ الی ۱۷۵۸۲ ـو ۱۷۷۲۸ الی ۱۷۷۳۱ :

ارتشی باستثنای پلاكهائی كه در آنها احداث ساختمان شده‌میرساند بمنظور تنظیم اسناد و انجام معامله با دردست داشتن اصل سندمالكیت و شناسنامه از تاریخ سی‌ام آذر ماه بقسمت ثبتی و حقوقی این‌سازمان واقع در خیابان كریمخان زند جنب ایرانشهر مراجعه فرمایند.

سازما ن عمران‌عباس‌آباد

آ ـ ۶۷۵۳۶

انجمن دوشیزگان و بانوان

نام‌نویسی دوره جدید

کلاسهای:

خیاطی ـ آشپزی ـ ماشین نویسی ـ آرایش‌و زیبائی ـ زبان انگلیسی ـ فارسی

برای نام نویسی صبح و عصر به دبیرخانه انجمن دوشیزگان و بانوان (خیابان بهار شمالی شماره ۲۵۶ ـ تلفن ۸۲۴۸۳۱) مراجعه فرمایند

مذهبی

آشنایی بیشتر با مرد خدا

تکیه کلام شادروان آیت‌الله آملی:

ایمان، روحتان را صیقل دهد

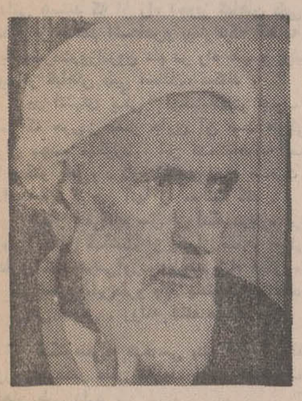

آیت‌اله آملی، در شبانه‌روز فقط چندین دقیقه می‌خوابیدو همه ساعات و دقایق رابه تالیف وعبادت و نوشتن می‌پرداخت.

آیت‌اله محمد تقی آملی، در لحظات مرگ، آرامترین لحظات را می‌گذراند . او که گوئیا دعوت حق را دقایقی پیش از رحلت‌دریافته بود، تسبیح‌گویان ودعا خوانان باستقبال لحظه بزرگ می‌رفت .

عصرجمعه ، روحانی بزرگ و صاحب رساله ، آن‌چنان از سر اخلاص به نماز و نیایش پرداخته بود و چنان شادمانه‌تسبیح گزار بود که گویی به وعده‌گاهی سرخوش وآسمانی خواهد رفت .

محمد تقی آملی نسب به دانشمند وفقیه وفیلسوف معروف ، آملی بزرگ می‌رساند و در مدت دوازده سالی که در نجف ،نزد آیات بزرگ . اصفهانی ، نائینی و عراقی شاگردی میکرد، بارها بارقه‌های داهیانه‌ای از درک مواهبو برکات‌آسمانی آشکار کرد.

در سالیان درازی که مرد دین در نجف اشرف و تهران‌به‌کار آسمانو ایمان‌می‌رسید، نشانه‌هایی والا از توکل وبی‌نیازی بروز داد. هرروز در نمازمسجد مجد ، گروه بسیاری از خداشناسان و پرهیزکاران ، محضر آیت‌اله صاحب رساله و مرجع‌تقلید، را گرامی میداشتند وهم‌اکنون ، اگر پای صحبت اطرافیان نزدیک آیت‌اله آملی بنشینید، ماجراهای متعالی از کف نفس، ایمان و روشندلی مرد خدا خواهید شناخت.

آیت‌اله آملی که شرح‌ها پرداخته است و حاشیه‌ها برکتب فقه وفلسفه نوشته است ، مذهب را عطیه‌ای آسمانی میدانست که‌برای روشن کردن قلب ودرون بشری از سوی خداوندگار و بتوسط پیامبران ، در زمین نشر شده است . آیت‌اله آملی همیشه تاکیدکنان میفرمودند :

ـ ساحت ایمان و خداشناسی را باید از هرچه منکرو خرافه و کژیهای روح پیر است .

محضر آیت‌اله آموزنده و پر برکت بود. در سنین بالای عمر ، جوانان مومن نیزدر کنار مرد خدا ، دوست و همزبانی صمیمی می‌یافتند. آیت‌اله مخصوصا به نابسامانیهای روحی‌جوانان‌این‌عصر اشارتهای‌خردمندانه‌ای داشت . یک روز خطاب به جوانان‌فرموده بود:

ـ وقتی دل را غبار دنیای پرهیاهو، تیره کرد، هربدی وهرشری از آن دل می‌تراود. این جوانان پراکنده و عاصی این روزگار ، از تیرگیهای دنیاست که دل‌هایشان غبارآلود شده است .»

کار بزرگ

آیت‌اله دوره «شرح عروة الوثقی» را در مکتب فقه شیعه با مکاتب حقوقی دیگر این تفاوت چشم‌گیر را دارد که فقه ما دارای تحرك است و میتوان با اجتهاد به آن وسعت و گسترش داد ولی مکاتب فقهی و حقوقی دیگر ، این‌تحرك را ندارند ، این چنین مکتبهائی معمولا از پیشوایان آنها شروع شده و به آنها نیز ختم میشوند ، و در نتیجه میدان جستجو های فقهی و حقوقی تازه بروی دانشمندان این مکتبها بسته است ،اما مکتب حقوقی شیعه با پیروی از راه و روشی که پرو بال دهنده به آن ، امام ششم جعفر بن محمدالصادق بوده‌است، این خاصیت را دارد که راه اجتهادوتلاش های نورا در برابر دانشمندان بازگذارده است و فقهای شیعه به پیروی از ائمه‌دین و مخصوصا امام جعفر صادق علیه‌السلام با اجتهاد ـ که خود اصطلاحی خاص در حقوق وفقه شیعه است ـ و با توجه به قوانین کلی‌ای که در قرآن واحادیث وجود دارد و نیز با توجه به عقل واجتماع بسعی و کوشش می پردازند و روز بروز بر حجم کتاب حقوق‌وفقه‌شیعه می‌افزایند و با این ترتیب این قدرت را دارند که جوابگوی نیاز های تازه حقوقی دنیای امروز بوده باشند .

دکتر محمدرضا صالحی کرمانی

یک مکتب حرکت پذیر

دنیا به پیش میرود و حوادثی نودربرابر بشریت رخ میمایند ، وظیفه انسان و مکتب های حقوقی در برابر این حوادث چیست ؟

و در اینجا است که باید معتقد شد که مکتب های حقوقی جامد و خشك‌نمی توانند جوابگوی نیازمندیهای حقوقی‌بشر در زمانهای مختلف باشند ، حقوقدانها معمولااز زاویه زمان عصر خویش به‌ـ بررسی‌مسائل‌میپردازند وبه‌اینجهت‌نظریه های حقوقی و مواد قانونی آنان حداکثر اینست که یك جامعه را آنهم در یك عصر اداره می کند ، این مکتبها دربرابر رویداد های نوعاجز و نا توانند و لذاخواه ناخواه از گردونه خارج شده و در مقبره فراموشی دفن میشوند .نکته قابل توجهی که مکتب حقوقی اسلام را از سائرمکتب ها جدا میکند ، « قدرت پیشرویش‌بازمان است ».

مکتب حقوقی اسلام آنچنان پایه های وسیع و ژرفی دردرون خودجای داده است که می توان از بطن عمیق آنها برای هر حادثه و هر رویداد نوی ، قانونی مناسب و صحیح استنباط کرد . بعنوان مثال می توان در اینجا از اصل کلی و قاعده وسیع «لاضرر» نامبرد ، و مکتب فقهی و قانونی اسلام از این‌قوانین کلی و عمومی فراوان‌دارد ، و اینها‌همان قوانینی هستند که با تحرکی چشم‌گیر به استقبال هر حادثه تازه‌ای رفته و در باره آن اظهار نظر می کنند ووظیفه حقوقی انسانها را در برابر آن حوادث بیان می کنند .

مکتب فقهی شیعه با مکاتب حقوقی دیگر این تفاوت چشم‌گیر را دارد که فقه ما دارای تحرك است و میتوان با اجتهاد به آن وسعت و گسترش داد ولی مکاتب فقهی و حقوقی دیگر ، این‌تحرك را ندارند ، این چنین مکتبهائی معمولا از پیشوایان آنها شروع شده و به آنها نیز ختم میشوند ، و در نتیجه میدان جستجو های فقهی و حقوقی تازه بروی دانشمندان این مکتبها بسته است ،اما مکتب حقوقی شیعه با پیروی از راه و روشی که پرو بال دهنده به آن ، امام ششم جعفر بن محمدالصادق بوده‌است، این خاصیت را دارد که راه اجتهادوتلاش های نورا در برابر دانشمندان بازگذارده است و فقهای شیعه به پیروی از ائمه‌دین و مخصوصا امام جعفر صادق علیه‌السلام با اجتهاد ـ که خود اصطلاحی خاص در حقوق وفقه شیعه است ـ و با توجه به قوانین کلی‌ای که در قرآن واحادیث وجود دارد و نیز با توجه به عقل واجتماع بسعی و کوشش می پردازند و روز بروز بر حجم کتاب حقوق‌وفقه‌شیعه می‌افزایند و با این ترتیب این قدرت را دارند که جوابگوی نیاز های تازه حقوقی دنیای امروز بوده باشند .

تاریخ ۲۸٫۹٫۵۰
شماره ۲۸۱۷۷

شهرداری آمل

آگهی

مربوط به تعریض خیابان کمربندی بربری خیل (بلوار)

شهرداری آمل در اجرای تبصره ۲ماده۱۶ قانون نوسازی و عمران شهری طرح تعریض خیابان کمربندی بربری خیل (بلوار) را باطلاع عموم میرساند .

خیابان مذکور بطول ۱۵۰۰ متر و بعرض ۴۵ متر طبق نقشه تصویبی و براساس تصویب نامه یکصدوپنجاه‌و هشتمین جلسه انجمن شهر تعریض خواهد شد و شهرداری انتظار دارد مالکان محترم همکاری لازم رابفرمائید تاهرچه زودتر این طرح مهم پیاده گردد .

شهردار آمل ـ رضا ایزدی

کاروان حج توکلی تبریزی

باوسائل مجهز در خدمت زائران بیت‌ا... الحرام میباشد .

تهران : خیابان مولوی مابین چهارراه گمرك امیریه و ساعت مشیرالسلطنه تلفن : ۲۹۲۵۵

۱ـ۲ آ ـ ۶۶۷۴

واریان آسوسیتس مالك اختراع شماره ۴۲۰۸ مربوط به«ماگنتومربصری»

میل دارد با صاحبان صنایع‌درایران‌برای‌بهره‌برداری از اختراع خود وارد مذاکره شود . برای اطلاع بیشتر به دفتر حقوقی دکتر آقایان و همکاران خیابان سوم اسفند ۱۴۹ مراجعه فرمائید .

آ ـ ۲۷۳۹۵

خانم دکتر گوران ریاست بخش‌بانوان بیمارستان ۵۰۳ ارتش و سرکار سرهنگ‌دوم‌دکتر کامبیزدانشور جراح عالی‌قدر

وظیفه خود میدانم از زحماتی که برای نجات مادرم کشیده‌اند تشکر نمایم .

ستوان یکم ـ قاسم جنابی

آ ـ ۲۷۴۰۱

ریاست محترم بیمارستان شماره ۵۰۲ ارتش شاهنشاهی

بدینوسیله اززحمات بی‌دریغ کلیه کارکنان بخش افسری آن بیمارستان مخصوصا جناب دکتر بینا که در مورد نجات از مرك حتمی پدر اینجانب ولی‌الله صباغی ابراز فرمودند سپاسگزاری و قدردانی میشود .

رضا صباغی

آ ـ ۶۷۳۴۶

اطلاعیه گروه مهندسین مشاور آرشینکت حسابی

از تاریخ اول دیماه سال جاری ساعت‌کار دایره طرح و نظارت گروه مهندسین مشاور آرشیتکت حسابی واقع در خیابان‌شاهرضا اول فرصت شماره ۱۴ تلفن ۸۳۷۷۸۴ صبحها از ساعت ۹ الی ۱۳ وبعدازظهر ها از ۱۶ الی ۲۰ تعیین گردید.

مدیر عامل مهندس حسابی

آ ـ ۶۷۴۶۰

جلوی مغازه یك عطار در تهران هر روز بیماران صف می‌بندند !

«دکتر علفی» در تجربه طب ابن سینا

«دکتر علفی» ـ ابوالقاسم بهشهری ـ با گیاهان کوهستان دردمندان را شفا می‌دهد وبازار گرمی هم دارد .

درانیکه درایران باستان توجه مخصوصی‌به پزشکی وداروهای گیاهی میشد شکی نیست . دراین باره مدارک وشواهد زیادی وجود دارد که از آن‌جمله است ، مدرسه طب و بیمارستان جندی‌شاپور و ری و وجود پزشکان ناموری چون محمد زکریای رازی وابوعلی‌سینا که بیشتر مطالعه آنها روی گیاهان «طبی» بوده است و هنوز هم مردانی هستند که از راه تجویز گیاهان طبی، بیماران را مداوا می‌کنند ونیز هستند اشخاص‌و بیمارانیکه فقط به گیاهان طبی عقیده‌دارند و با پیشرفت‌روزافزون علم در راه طب و پزشکی ، فقط برای مداوای خود از گیاهان طبی استفاده میکنند .

در انتهای یکی ازخیابانهای جنوب شرقی تهران ، دکانی است که هرروز عصر جلوی آن صف طویلی از زن و مرد وپیر و جوان بچشم میخورد . این عده بعصف ایستاده‌اند تانوبتشان برسد وبا «دکتر علفی» درباره بیماری خود صحبت کنند واز اوبخواهند که پادارو های گیاهی آنها را معالجه کند .

دکتر علفی هم پس از آنکه درباره دردهای بیمار پرسش های لازم را بمیان گذاشت از یکی‌از صدها قوطی داروی گیاهی خود ، مقداری گیاه درمی‌آورد وباچند گیاه دیگر مخلوط میکند وبادستوری که «فی‌المثل» ،اینداررو باید پخته، یاجوشانده یادم کرده شود»،بیمار را با دلی خوش ، روانه خانه می‌کند .

«دکترعلفی»، شخصی بنام آقای ابوالقاسم بهشهری است واز اینرو به دکتر علفی معروف است که تخصص وافری در شناخت گیاهان طبی دارد .

آقای بهشهری‌می‌گوید :

این شغل را من از جدم و پدرم به ارث برده‌ام ، آنها هم تخصص و شغلشان در شناخت گیاهان داروئی بود و باهمین گیاهان که‌مواد اولیه‌تمام داروهاست ، بیماران را معالجه میکردند، ومن هم پس‌از مرگ پدرم از بیست سال پیش به‌اینطرف راه آنهارا بپیمودم‌وبا مطالعه و دقت بیشتری که در خواص گیاهان کرده‌ام بیش از پیش به درد بیماران میرسم .

«بهشهری» می‌افزاید :

این داروهای گیاهی اکثرا از کوه های اطراف تهران وشمال و چنداستان جنوبی‌بدست می‌آید و هرکدام ازاین گیاهها فصل بخصوصی دارد که بایستی درهمان فصل و بموقع خود ،بکوه رفت وباابزار مخصوص ، گیاهان‌راازسنگ و خاک جداکرد و پس از خشک کردن و پاکیزه نمودن از خاک و خاشاک ،درقوطی های مخصوص ریخت ، تا موجب درمان و شفای بیماران گردد.

«حق ویزیت»

حداکثر پولی که بیماران برای معاینه و بهای دارو به‌«دکتر علفی» می‌پردازند صد ریال است و بنابگفته چند تن از مشتریان ، هر بیماری بیش‌از دونوبت بوی‌مراجعه نمی‌کند و چه‌بسا که‌باهمان یکدفعه بیماری او شفا می‌یابد !

«دکتر علفی» خواص بعضی ازاین گیاهان و طرز مصرف آنها را اینطور شرح داد :

«برگ کاسنی» برای بهبود ترشحات کیسه صفرا ورفع انسداد طحال ، بسیار نافع‌و موثر است چون برگهای کاسنی سرشار از ویتامین (ث)بوده ودارای پتاسیم و فسفور می‌باشد و خاصیت تقویت کننده داشته و اشتهاآور نیز هست واز همه مهمتر ، تصفیه کننده خون است.برای شفا بخشیدن به انسداد طحال ۲۰ گرم برگ کاسنی وحشی را در یک لیترآب دم‌کرده وچند نوبت بخورند، بیماری‌برطرف خواهد شد .

سوسنبر : برای انواع قلنج واختلال هاضمه بسیار مفید است.

برای برطرف کردن بیماری بواسیر دم‌کرده «زینان» بسیار نافع وموثر است.

برگ و گل درخت نارنج برای اختلالات عصبی و طپش قلب وهیستری و حالت صرع بسیار مفید بودوو تسکین دهنده است .

برای بیماری منژیت ، برگهای خارجی کلم را که معمولا دور ریخته میشود ،بربدن بیمار ضماد کنند ،بسیار نافع و موثر است .

برای تقویت سینه دم‌کرده شکوفه‌گیلاس بسیار مفید و خوب است .

پوست درخت زبان گنجشک ، تقویت کننده واشتهاآور است .

برای اشخاصی که مبتلا به سوء هاضمه هستند ، اگر ترشی سیب زمینی میل کنند بیماری آنها برطرف میشود .

برای تقویت موی سر ،اگر «خودسیاه» را جوشانده و میل کنند خیلی موثر است .

«آویشن شیرازی» یکی از گیاهان شفابخشی است که در درمان‌و معالجه بیماریهای مختلف اعجاز میکند ، بخصوص برای اشخاصی که به ورم لوزتین مبتلا هستند.

برای تقویت قلب ، «دم‌کرده سنبل تیب» بسیار موثر و مفید است .

نظر چند بیمار

خانم ملوك ـ ف که از مراجعین «دکترعلفی» بود ، گفت : من مدت ده سال است کمخود و خانواده‌ام مشتری پابرجای «دکتر علفی» هستیم واکثر بیماریهای ما باهمین داروهای گیاهی شفا پیدا کرده است .

خانم منیژه محمدی یکی دیگر از مراجعین«دکترعلفی» میگوید : من سالها بود که به دردپا مبتلا بودم و باوجود اینکه بچند دکتر متخصص و معروف مراجعه کردم و بیش از چند هزار تومان خرج کردم، دردپایم تسکین پیدا نکرد، تااینکه براهنمائی یکی ازبستگانم به «دکتر علفی» مراجعه کردم او نسخه‌ای که عبارت از جوشانده چند گیاه بود داد، گمتا اندازه‌ای درد مرا تسکین داد، واین‌نوبت سومی است که‌برای گرفتن دارو نزدش آمده‌ام و حداکثر پولی‌هم‌که پرداخت کرده‌ام هریار یکصد ریال بوده است .

آقای عبداله شاهین ، یکی دیگر از مراجعین «دکتر علفی»می‌گوید : من از بیست سالگی به سوءهاضمه مبتلا بودم و بااینکه بارها به‌اطباء مراجعه کردم ولی سودی نگرفتم ، تااینکه به آقای «دکتر علفی» مراجعه کردم‌کمبا دادن چند گیاه طبی مرا معالجه کردو حالا برای اطمینان کامل هفته‌ای یکبار باینجا می‌آیم‌وبا پرداخت سی‌ریال، دارو و دستور جدید میگیرم‌و تمام افراد خانواده‌ام را هم برای‌معالجه ومداوا باینجا می‌آورم .

یک خاطره

دکتر منوچهر اقبال

در زمان نخست وزیری دکتر منوچهر اقبال، هیات وزیران هراز چند گاهی‌یك بار به استانها مسافرت می کردند و از نزدیك با مشکلات مرد ، آشنا می‌شدند . هیات وزرا در هر استان جلسات کابینه را تشکیل میدادند و در باره بر آوردن نیازمندی های ساکنان ان استان تصمیم‌می گرفتند . مسافرتهای دکتر اقبال ووزرایش با هواپیما و در نقاطی که فرودگاه‌نبود، با اتومبیل انجام میشد .

در یکی از این مسافرت ها وقتی هواپیما در فرودگاه بزمین می نشیند دختر بچه ۱۰ ـ ۱۱ ساله‌ای در مقابل پلکان هواپیما به دکتر اقبال و وزرا خیر مقدم می‌گوید . این دختر انچنان با حرارت و شور و شوق و بدون لکنت زبان به ایراد خیر مقدم میپردازد که‌همه را تحت تاثیر قرار می‌دهد .

نخست وزیر ، با دختر خردسال دست میدهد و بطرف صف مستقبلین می‌رود .در مقابل صف‌مستقبلین شهردار به خیر مقدم گوئی میپردازد ولی انچنان تحت تاثیر ملاقات اعضای هیئت دولت قرار میگیرد که‌بی اختیار شروع به « تیق زدن » میکند و نمی تواند بدرستی متن خیر مقدم را بخواند . دخترك خردسالی که در مقابل پلکان‌هواپیما با آن فصاحت قابل تحسین خیر مقدم گفته بود،ناگهان بگریه می افتد و در حالیکه از شدت عصبانیت پا زمین میزده میگوید ،

ـ بابا ... بابا .. چرانمی توانی بخوانی ... من و تو که با هم خیر مقدم را حفظ کرده بودیم .

و با ایراد این جملات ، شلیك خنده بلند میشود و دکتر اقبال یکبار دیگر با دخترك گفتگوواز اودلجوئی میکند .

توضیح

نویسنده مقاله شگرد تحول و سیاست فقر ، آقای حمید حمید میباشد که نام ایشان به سهو بالای مقاله چاپ نشده بود .

انتقاد

دکتر حاج سید جوادی

مسئله خیابان بوذرجمهری

برای بازدید ازکتابخانه و موزه ملکدعوت شده بودیم. قراربود ظهر آنجا باشیم . باتفاق یکی‌از همکاران ازموسسه اطلاعات ساعت‌یازده براه‌افتادیم که دوازده به آنجا برسیم‌ولی دوازده ونیم رسیدیم ! مدت یکساعت ونیم از ابتدا تا انتهای خیابان بوذرجمهری را چند مرتبه پیمودیم . نه توقفگاه یا باصطلاح پارکینگی وجودداشت و نه در کنار خیابان دومتر ونیم جای خالی‌باقی مانده بود که بتوانم اتومبیل را آنجب متوقف سازم . شکی نیست که اگر امکان پیدا کردن تاکسی وجود داشت هرگز برای رفتن به بازار از اتومبیل استفاده نمیکردم . برای کسی که میخواهد به‌بازار برود عاقلانه ترین راه آنست که اتومبیل خود را در یکی از خیابانهای دور افتاده بگذارد و مدتها منتظر تاکسی بشود . در اینصورت‌با زحمت کمتر ودر مدت کوتاهتری بمقصد خواهد رسید .بهر حال خود را بکتابخانه ملک رساندم .پس‌از بازدید و صرف ناهار هنوز عقربه های ساعت به سه بعداز ظهر نزدیک نشده بود که آنجارا ترك کردم . همکارم در خیابان بهبودی در جاده کرج منزل داشت.شرط ادب ایجاب میکرد اورا همراهی کنم. امابعلت مراسم رژه و بسته بودن برخی از خیابانها این کار مدتی طول‌کشید : هنگامیکه بمنزل رسیدیم چند دقیقه‌ای بیش به ساعت شش بعدازظهر نمانده بود و من‌برای این بازدید و صرف ناهار که مجموعا بیشتر از یکساعت و نیم وقت مرا نگرفت هفت ساعت وقت صرف کرده بودم ! عبور و مرور در خیابان بوذرجمهری ازصبح تا هفت بعد از ظهریک فاجعه و بدبختی عظمی است . بسیاری از خیابانها و معابر تهران چنین وضعی دارند ولی خیابان بوذرجمهری مخصوصا هنگام ظهر غیرقابل تحمل است .از طرف دیگر وضع آشفته ودرهم و کثیف خیابان اشمئزازانگیز است .

تاآنجا که من بخاطر دارم خیابان بوذرجمهری باوجود اهمیت و موقعیت خاص اقتصادی از سالها قبل دچار چنین وضع آشفته و نابسامان است . در حالیکه برقراری نظم و ترتیب در آن و خاتمه دادن بچنین وضع تاسف‌آوری مشکل بنظر نمیرسد .

مسئولیت شلوغی خیابان در وهله‌نخست متوجه صاحبان موسسات تجارتی و مالکان ومستاجران مغازه های متعدد این خیابان و خیابانها و معابر فرعی آن مخصوصا بازار است . آنها که غالبا از اتومبیل شخصی استفاده میکنند از ساعت ۸ صبح‌تاهنگام ناهار واز ساعت ۸بعداز ظهر تاموقع شام‌اتومبیل خود را در کنار خیابان متوقف میسازند ونه‌تنها موجبات آشفتگی عبورو مرور را فراهم میکنند بلکه بکسب وکار خود ورونق بازار نیز لطمه وارد میسازند ، زیرا با این وضع‌کسی به‌بازار رغبتی نشان نمیدهد و حتی‌المقدور از نزدیک شدن باین منطقه اجتناب مینماید .اما مسئولیت اصلی واساسی بعهده اولیاء محترم شهرداری و راهنمائی است زیرا بانصب پارکومتر می‌توان بسهولت و آسانی این مشکل را برطرف ساخت و موجبات راحتی مراجعین بازار ومردم تهران را فراهم کرد ولی متاسفانه از انجام این کار که متضمن کسب منفعت برای شهرداری است اثری دیده نمیشود !

بدیهی است با نصب پارکومتر صاحبان موسسات و مغازه ها اتومبیل های خود را در کنار خیابان متوقف‌نخواهند ساخت و بدین ترتیب همیشه جای خالی برای توقف های کوتاه بازخواهد بود وهمه مردم می‌توانند ازمحل توقف‌اتومبیل هادر کنار خیابان برای مدت کوتاهی استفاده کنند .

مسئله دیگر ایجاد چند توقفگاه یا پارکینگ است که‌با امکانات وسیع شهرداری امر غیر ممکنی نیست . اینگونه توقفگاه ها که خود منبع درآمدی برای شهرداری بشمارمیرود موجبات تسهیل کار مردم را فراهم میسازد و در بهبود این وضع آشفته موثر واقع میشود .

اما اگر بنظر کارشناسان و مسئولان محترم این راه‌حلها عملی نیست که من یقین دارم صد در صد عملی و موثر است ـ حتما راه حلهای دیگری برای حل این مسئله وجود دارد . زیرا نمیتوان قبول کرد امروز در دنیا مسئله‌ای بعنوان «مسئله خیابان بوذرجمهری» وجود دارد که راه حلی برای آن نمیتوان یافت!

اگرکارشناسان شهرسازی و ترافیک و مهندسان و صاحبان‌عناوین و مشاغل بی‌شمار نتوانند راه‌حلی برای‌خیابان بوذرجمهری پیدا کنند ـ که تا امروز هم پیدا نکرده‌اند ـ پس وجود آنها چه‌ارزش و ثمری دارد ؟

شب‌تولد عیسی در خانواده‌های هموطنان مسیحی

بیشتر خانواده‌ها ترجیح میدهند که شب نوئل را در محیط‌صمیمی خانه بگذرانند .

اما بهرحال کدبانویان ، بخصوص اگر کودکان خردسال‌داشته‌باشند، دوست دارند که خانه‌شان حال وهوای عید داشته باشد . برای بوجود آوردن جاذبه‌وسحرمیلاد، فضاباید نورانی و پر مسرت باشد.

زیباترین تزئینات بدون‌نورمناسب، غم‌انگیز و بیحال خواهد بود .

درخت کاج ، نوارهای‌رنگارنگ، آویزها و گلوله‌های رنگین ، مجموعه کاملا هم‌آهنگی راتشکیل میدهند .

اگر فرصت کافی دراختیارباشد، میتوان ورقه‌های رنگی یا طلائی ونقره‌ای کاغذ زرورق رابشکل‌های دلخواه برید و مقداری فندق و گردوراهم رنگ زر و سیمداد ، میوه هائی مانند سیب و نارنگی‌را در کاغذ های خوشرنگ پیچیده‌یا شاخه های کاج را سفید کرد.

خوبست که کار تزئین به‌عهده‌ی کودکان گذاشته شود . در این دوران زندگی ، تخیل ، قوی و همت بسیار است . و بچه‌ها ضمن انجام کار تفریح هم میکنند.

گاهی اوقات ، دکورنوئل،موضوع خاصی هم دارد . مثلا میتوان خانه را بشکل یک مزرعه‌آمریکائی یا میخانه‌ی اسپانیائی و . . . درآورد.

اگر دکور سنتی نوئل ـ نوزاد، حضرت‌مریم ، اصطبل وحیوانات آن ... در خانه‌ای‌ساخته‌میشود ، میتوان صفحه‌ای هم انتخاب کرد که ضمن حکایت کردن داستان مسیح ، آواز های مذهبی نیز پخش کرد.

اگربچه های خانواده در سنین نوجوانی و بلوغ هستند ،بدنیست که بجای درخت‌نوئل ، شاخه‌های کاج به تعداد افراد خانواده و هریک همراه با هدیه‌ای مناسب تزئین شود.

حالا دیگر ورقه های بزرگ کاغذ با تصویر های بسیار زیبا بهبازار آمده است که میتوان به آسانی روی دیوار نصب کرد و برداشتن آن‌هم پس‌از عید کارساده‌ای‌است.

در شب نوئل ، حتما اگر هیچ کار اضافی انجام نشود بهرحال چند شاخه کاج یکی دو گلوله رنگین وچند شمع روی سفره‌ای زیبا خاطره‌ی مطبوعی به وجود خواهد آورد.

از صبح تا حالا

ساعت ۷ صبح

یا یکی از اساتید تازه از فرنگ برگشته دانشگاه، که طی ده دقیقه گفتگو بیش از ۵۰لغت فرنگی که خوشبختانه معادلش را هم نه یکی ، نه دو تا ، بلکه هفت هشت‌تا در زبان فارسی داریم بزبان آورد ، از تهران‌تا کرج همسفر شده بودم .

حضرت استادی مثل همه «مستفرنگ»ها ، باد به غبغب انداخته بود و از زبان بستگی دانشجویان و اینکه چهارکلمه انگلیسی و فرانسه نمیدانند داد سخن میداد و میگفت :

ـ بچه‌ها مسخره‌ام میکنند .

این تاسف‌آور است که یك دانشجوچهار کلمه زبان‌خارجی نداند و وقتی استادش بجای پالایشگاه میگوید «ری‌فایزی» دستجمعی بزنند زیر خنده .

راننده‌ای که ما را به کرج میبرد ، نیشخندی زد وگفت :

ـ تاسف‌آورتر آنکه یك‌استاد دانشگاه زبان مادریش راندانند.

نشان به‌همان نشان که‌استاد تاکرج صم‌بکم گوشه اتومبیل کز کرد.

ساعت ۱۰ صبح

کرجی‌ها خوشحال شده‌اند. آنقدر خوشحال شده‌اند که در وصف نمی‌گنجد . پیر مرد سقط فروشی که از او پرسیدم شب کذائی برق کرج هم قطع شد یا نه؟ درجلیکه میخندید میگفت:

ـ ترا به خدا ، دیگر بابت تهرانی بودنتان به ما کرجی‌ها پز ندهید . اگر لازمه زندگی در تهران قطع‌جریان برق‌است، ماهم تهرانی شده‌ایم . گفتم : باش تا صبح دولتت بده‌د.

ساعت ۳ بعد از ظهر

دوست عزیز را در حالی زیارت کردم که در آئینه‌مشغول وارانداز کردن هیکل شاخ شمشادش بود.

گفتم: قصد تجدید فراش داری؟

گفت : نه . مادر زنم گفته : مردهشو هیکل لندهورت را ببرد، میخواهم ببینم «لندهور» هستم یانه ؟.

ترافیک ...

با شروع ریزش باران های مداوم ، وضع ترافیک تهران مشکل تر شده است .

در دوسه روز اخیر بعلت ریزش باران‌های زمستانی عبورو مرور وسائط نقلیه در خیابان ها بکندی انجام‌می شود و در تقاطع ها و چهارراه‌ها تراکم بیش‌ازپیش بچشم میخورد ..

مسدود بودن نهر های اطراف خیابان از برگ های خشک و زباله ، باعث گردیده که آب باران به حاشیه‌اکثر خیابان های «شمالی و جنوبی» جریان یابد و رانندگان برای احتراز از حرکت در قسمت هائی که آب جریان دارد به سمت چپ خیابان ها متمایل میشوند درنتیجه عبور وسائط نقلیه پشت‌سرهم به کندی انجام میپذیرد .

همچنین چاله هائی که دراثر بارندگی در خیابان ها بوجود آمده است ، عامل دیگری در مورد کندی ترافیک می باشد .

مسئولین راهنمائی و رانندگی و ماموران شهرداری برای رفع این نواقص فعالیت هائی را آغاز کرده‌اند ، تا حتی‌المقدور از تراکم و کندی ترافیک جلوگیری بعمل آورند .

صبح جمعه همین هفته در انجمن :
نمایش فیلم جالب :
بامید دیدار
باشرکت: فریده نصیری ـ منوچهر صادقپور ـ سارا همراه با برنامه هنری باشرکت :
ناهید و آزیتا
و با حضور هنرمندان فیلم : فریده نصیری ـ منوچهر صادقپور ـ سارا
برای تهیه‌کارت ورودی‌از امروز همچنین صبح جمعه میتوانید به دبیرخانه انجمن خیابان بهار نبش نامجو مراجعه فرمائید

بانك رفاه کارگران

پس انداز مکن

بانك رفاه کارگران جایزه ندارد

ولی شما را برای نجات

از اجاره نشینی یاری میدهد

آشنائی با برندگان جوایز بزرگ
بلیطهای اعانه ملی سری ۱۰۹۴

بانو سریه پورمهدوی برنده پیکان پر از اسکناس و یکی از جوایز۶هزارتومانی

قهرمان شانس

خانم سریه‌پور مهدوی ، بانوی خانه‌دار که در کوچه اطهری ، خیابان خواجه‌نظام‌الملک تهران سکونت دارد، هفته گذشته،علاوه بربردن یکی از جوایز شش هزار تومانی بلیطهای‌اعانه ملی ، قهرمان شانس نیز شد و پیکان پر از اسکناس جایزه قهرمان شانس بلیطهای اعانه ملی را تصاحب کرد.

خانم پور مهدوی که از شش سال پیش‌بدنبال درگذشت همسرش ، از راه خیاطی معاش‌خود ودو دخترش را تامین‌مینماید،اینک قصد دارد از محل جوایز بلیطهای اعانه ملی سروسامانی بزندگی خود بخشدو قسمت مهمی ازآرزوهایش را در باره خود و فرزندان‌اش جامه عمل بپوشاند.

برنده خوش شانس ، جوایز خود را صرف خرید خانه و تدارک جهیزیه برای دخترانش خواهد کرد.

جوانان منتشر شد

از فردا شب فقط در
دراپوین سینما ونک
مجهز به هوای گرم و مطبوع برای اتومبیل ها
دین مارتین (درنقش‌مت‌هلم) در فیلم

باشرکت :
الکه‌زومر
شارون‌تیت
نانسی‌کوان
تینالوئیز
نیجل‌گرین

سئانسها ۶ ـ ۸ ـ ۱۰ بعداز ظهر
نمایش بزبان فارسی و انگلیسی در یکزمان

محافل سیاسی

بوتو راه‌حلهای سیاسی را بر اقدامات نظامی ترجیح میدهد

تهران از انتخاب بوتو استقبال کرد

یادداشت‌های سیاسی روز

سفیر پاکستان‌میگوید انتخاب‌بوتو دوستی دیرینه ایران و پاکستان را تقویت خواهد کرد .

تحولات پاکستان و شبه قاره‌هند بعد از جنگ دوهفته‌ای میان دو قدرت شبه‌قاره همانطوریکه انتظار میرفت ، با تغییر رهبری در اسلام‌آباد فصل جدیدی را گشودو جلوس ذوالفقارعلی‌بوتو به صندلی ریاست جمهوری پاکستان ، درتهران و پایتخت های جهان این امیدرا تقویت کرد که گره های بحران مناسبات هند و پاکستان و همچنین مشکل پاکستان شرقی بدست این سیاستمدار کهنه‌کار حل و فصل شود . بعد از سقوط داکا و اعلام آتش بس در جبهه غرب و قبول آن بوسیله یحیی خان که دنیا بر آن تصمیم عاقلانه‌ای عنوان نهاد طبیعی بود که شرایط برای ادامه حکومت یحیی خان در اسلام‌آباد وجود ندارد و تجربه سالهای حیات پاکستان سرانجام نشان داد که مشکلات این کشور چه درداخل وچه در روابط باهندبدست ومغز نظامیان حل شدنی نیست و یحیی خان گوآنکه از دیگران رکورد بهتری ازخود بجای گذاشت معذلک از این امر کلی مستثنی نیست.

درحالیکه نام فرماندهان مختلف نظامی بـرای جانشینی یحیی خان بگوش‌میرسید بدین ترتیب انتخاب بوتو در عین واقع‌بینی درخور تعجب نبود . درافق سیاسی‌پاکستان بوتو تنها ستاره درخشنده درمیان غیرنظامیان بود که برانتخاب وقدرت رهبری او در انتخابات بهمن ماه سال گذشته هشتادو پنج درصد مردم پاکستان رای داد .

محافل سیاسی تهران با این امید که بوتو به‌حل بحران جاری در شبه‌قاره موفق خواهد شد از انتخاب او استقبال کردند و ساعاتی بعد از اعلام این انتخاب از جانب شاهنشاه‌تلگرام تبریکی بعنوان بوتو مخابره شد .

بوتو و آینده پاکستان

نام و شخصیت بوتو برای جهانیان نام غیر آشنائی نیست . نظریات و سیاست او در قبال بسیاری ازمسائل از جمله بحران جاری کاملا روشن است . اما صرف نظر از این محافل سیاسی تهران معتقد نیستند که نظریات گذشته بوتو بخصوص در زمینه بحران جاری را باید دربست بعنوان سیاست‌آینده پاکستان تلقی‌نمود. این محافل معتقدندکه شرایطی که بوتو را به قدرت‌رسانید کاملا با شرایطی که وی انتظار یاآرزو برای کسب قدرت داشت متفاوت است و روشی‌که پاکستان درآینده اتخاذ خواهد کردبر اساس ارزیابی جدیدی است که بوتو ظرفروز های نخستین حکومت بعمل میاورد . اما آنچه مسلم است اینست بوتو باواقع‌بینی بیشتر و براساس مقدورات‌پاکستان در این راه قدم مـی‌گذارد وحصول موفقیت را بیشتر در راه حل های سیاسی جستجو خواهد کرد . گواینکه وظیفه او دراین ایام‌تاریخی در حیات پاکستان‌وظیفه‌ای خطیر است معذلک با بهره‌مندی از پشتیبانی قریب به اتفاق مردم پاکستان این امید وجود دارد که رئیس جمهوری جدید موفق به‌احیای وحدت‌پاکستان در قالب واقع بینانه‌ای خـواهد شد .

بوتو وروابط باایران

سردار شهنواز خان ، سفیر پاکستان در تهران دیشب دریک گفتگوی تلفنی با اطلاعات اظهار نظر کردکه‌انتخاب بوتو بریاست‌جمهوری پاکستان نه‌تنها دوستی سنتی و دیرینه ایران‌و پاکستان را حفظ میکند بلکه آنرا تقویت وتوسعه نیز خواهد بخشید .

شهنواز خان گفت : رئیس جمهوری جدید پاکستان نیازی به معرفی به مردم ایران ندارد و نام اودر صدر رهبران پاکستانی است‌که‌به ایران عشق میورزند و برای دوستی و همکاری بیان دو کشور احترام واهمیت عمیقی قائل‌اند. شهنواز خان که شخصا از دوستان نزدیک‌بوتو بشمار میرود گفت اظهار نظر در باره حوادث آینده و اثراتی که تغییر رهبری در اسلام‌آباد روی تحولات‌شبه قاره‌هند بجای خواهدگذاشت هنوز زود است . بوتو در تابستان امسال بدعوت خصوصی اردشیر زاهدی وزیرخارجه سابق‌که از دوستان صمیمی یکدیگر به‌شمارمی‌روند به تهران آمد و چند روزی را در تهران اقامت داشت . نزدیکی بوتو به ایران درعین حال ناشی ازازدواج وی بایک دختر ایرانی ـ الاصل که‌پدرش سالیان قبل از اصفهـان به هند مهاجرت کرد می‌باشد . بوتو علاقمند و معتقد به توسعه همکاریهای ایران ،ترکیه و پاکستان در چهار چوب «سازمان همکاری های منطقه‌ای برای عمران» ،«آر- سی -دی» است وخود را از پایه‌گذاران این سازمان میداند . او قبلا معتقدبودکه پاکستان بایستی از سازمان های دفاعی‌سیتو و سنتو خارج شود . ولی با تحولات چند هفته اخیر در شبه‌قاره هند و نزدیکی بیشتر واشنگتن ـ اسلام آباد می‌توان بطور کلی اظهارعقیده کرد که وی حداقل در آینده نزدیک تصمیم به‌خروج از این دو پیمان دفاعی راجامه عمل نخواهد پوشاند .

تحولات آرام خلیج

در خلیج‌فارس تحولات بدنبال پایان عصر استعمار با آرامش ، منتهی با سرعت برق‌آسا و در محیطی دلپذیرهمچنان ادامه‌دارد.

در حالیکه بحرین وقطر نخستین‌ماههای تولد خود را بعنوان کشوری مستقل‌در خلیج فارس می گذرانند ، اتحادیه تازه تاسیس شده امارات با عضویت در اتحادیه عرب وسازمان‌ملل اساس موجودیت خودرا‌تحکیم میکند ومقدمات ایجاد شبکه دیپلماسی این اتحادیه درپایتخت های مهم جهان فراهم میگردد . بدنبال تاسیس سفارت انگلیس در ابوظبی پایتخت فدراسیون، ایالات متحده نیز مقدمات تاسیس مراکز سیاسی در ابوظبی وهمچنین بحرین ، قطر وسلطان نشین عمان را فراهم میکند . این تصمیم‌حاصل مذاکراتی است که راجرزدیویس معاون وزیر خارجه امریکا در امور خاورنزدیک و جنوب آسیا طی هفته گذشته و این هفته با امرا و رهبران امارات خلیج‌فارس صورت داده است .

اتحادیه امارات نخستین سفیر خود را در لندن تعیین کرده . او « مهدی‌تاجر » مشاور سیاسی حکمران دوبی و مغز سیاسی فدراسیون است . رفع اختلافات سی ساله میان سلطان نشین عمان و عربستان شرایط همکاری این دو کشور را فراهم آورده واخبار واصله از منابع خلیج فارس حکایت میکند که مذاکرات ابوظبی وعربستان برای حل اختلافات برسر مالکیت واحه نفت‌خیز«بوریمی» براساس فرمول قابل قبول که منافع طرفین را تضمین خواهد کرد ، بزودی آغاز میشود . حکمران راس‌الخیمه در ابوظبی هنوز سرگرم مذاکرات مربوط به پیوستن به فدراسیون امارات است . شیخ‌زاید رئیس فدراسیون شیخ راس‌الخیمه را به پیوستن هرچه زودتر به فدراسیون تشویق میکند ، اما شیخ‌صقر حکمران‌راس‌الخیمه از ترس بغداد جرات پشت‌کردن به زمامداران عراق رانداردد. اما در ته قلب این را میداند آنچه بغداد در حمایت از او تاکنون ابراز داشته ، چیزی جز وعده های موهوم وپوچ نبوده . در کویت این احساس روزبروز توسعه میابد که کویت نـه استطاعت مخالفت با ایران را دارد ونه‌صلاحیت دخالت در مسائلی که به دیگران مربوط است . مجموعه تحولات درخلیج‌فارس نشان دهنده دورنمائی از همکاری میان کشور های این منطقه بدست می‌دهد واین همکاری زمانی‌جامـه‌تحقق خواهد پوشید که با منطق وواقع‌بینی توام گردد .

مناسبات ایران و یوگسلاوی

پرزیدنت تیتو رئیس جمهوری یوگوسلاوی از توسعه روزافزون مناسبات ایران ویوگسلاوی اظهارخوشوقتی کرد و گفت که ملاقات اخیر او با شاهنشاه در پرسپولیس در جریان جشن های دوهزاروپانصد ساله توسعه بیشتر روابط میان دو کشور را به ارمغان داشت .

تیتو که در تشریح سیاست خارجی یوگوسلاوی در سال ۷۱ در مجلس فدرال یوگوسلاوی سخن میگفت در اشاره به مناسبات یوگوسلاوی با ایران گفت مسافرت اخیر امیرعباس هویدا نخست‌وزیر ایران‌به‌یوگوسلاوی در ادامه تماس هائی دوستانه است که میـان بلگراد و تهران وجود دارد . تیتو ازشخصیت شاهنشاه و جشن های دوهزاروپانصد ساله تجلیل کرد و به ملاقات های خود با رهبران کشور های مختلف در این فرصت اشاره کـرد وکلیه آنانرا مفید و ثمربخش خواند .

خبرهای ایران‌وجهان

برف و کولاک درخراسان بیدادمیکند

خیابانهای مشهد بر اثر ریزش برف خلوت شد و عبور و مـرور بسختی انجام میگیرد . عکس یکی از خیابانهای مشهد را نشان میدهد .

کرمان ـ خبرنگار اطلاعات‌ـ سرما و کولاک برف سرتاسر کرمان را فراگرفت و از ساعت ۶ بامداد امروز در کرمان برف می‌بارد و در این ساعت (۱۰ صبح) ریزش برف بحدی است که کار روزانه مردم فلج شده‌و اکثر کسبه ، مغازه‌های خودرا تعطیل کرده‌اند .

ازاول سال جاری درکرمان و در شهرستان های تابعـه استان کرمان ، قطره‌ای باران نباریده‌بودواین‌موضوع‌دامداران و کشاورزان کرمان را بشدت ناراحت کرده بود .

ریزش برف توام با کولاک شدید است و در حالیکه بیش ازده‌سانتیمتربرف‌بزمیـن‌نشسته است‌هنوز برف بشدت میبارد !

راه قم باز شد

جاده تهران ـ قم که بعلت کولاک‌شدید برف و ریزش‌برف سنگین از قلعه «محمدعلیخان» تاگردنه«نعلبندان»بسته‌شده‌بود، پس از شش ساعت ، بکوشش ماموران وزارت راه باز شد و بیش از پنجاه دستگاه اتوبوس و اتومبیل که در دوطرف‌جاده متوقف شده بودند ، براه خود ادامه دادند .

خبرنگار ما در قم گزارش داد : راه قم ـ تهران ازساعت ۷٫۴۵ دقیقه بعد از ظهردیروز بسته شد و تاساعت ۱٫۴۵دقیقه بامداد امروز ارتباط تهران‌با قم قطع بود .

دیشب مسافرانیکه از قم به تهران‌میرفتند بعلت مسدودبودن راه به قم بازگشتند ، کلیه‌هتل ها و مسافرخانه ها دیشـب وسیله اینگونه مسافرین پرشده بود.

در شهر های اصفهان

ظرف ۲۴ ساعت گذشته در اصفهان ۶ میلیمتر ، نجف آباد ۴٫۵ میلیمتر،شهرضا ٤ میلیمتر گلپایگان ٦میلیمتر ، همایونشهر ٦ میلیمتر و مبارکه و نائین و اردستان‌هرکدام ۲ میلیمترباران بارید و ارتفاع برف دراردستان به ۲ میلیمتر ، میمه ٦ میلیمتر، نیستانک ۱۵ میلیمتر ،داران۱۳ میلیمتربخش«کجان» ،۱۸میلیمتر گلپایگان۱۸ میلیمتر و خوانسار ۲۵ میلیمتر رسید .

برف در خراسان

طی بیست و چهار ساعت‌گذشته برف ، باران ، سیل و توفان ، در سراسر خراسان آغازگردیده‌و در اکثر نقاط هنوز ادامه دارد .

ازنیمه شب دیشب ریزش برف در مشهد آغاز شده و تا این ساعت (۱۱ صبح) ادامه دارد .

امروز اکثر دانش آموزان بـه علت ریزش برف، در کلاس درس حاضر نشدند . ارتفاع برف در مشهد به بیش از بیست‌سانتیمتر می رسد و در نقاط کوهستانی حدود نیم متر برف بزمین نشسته است .

قربانی برف

غلامحسین نهاوندی ۵۰ ساله کارمند بازنشسته اداره غله‌مشهد، هنگام برف روبی‌پشت‌بام‌خانه‌خود از بلندی سقوط کرد و کشته شد .

انسداد راهها

در فردوس‌سه شبانه روز است باران می‌بارد و سیلاب کوچه‌هاو خیابان های شهر را فرا گرفته است .

جاده فردوس ـ شرویه و راه فردوس ـبیرجند (در منطقه‌دولت آباد) بعلت جاری شدن سیل‌بسته شده و دهها کامیون و اتوبوس مسافری در این راه متوقف شده است .

یك متر برف !

ریزش برف سنگین در نیشابور و سبزوار جاده های فرعی این دو شهر را بست .

در ارتفاعات‌نیشابور ارتفاع‌برف به یکمترمی رسد .

در کاشمر بر اثر بارندگی زیاد سیل جاری شد وراههای کاشمر ، تربت حیدریه کاشمر ـ کوه سرخ ، کاشمر ـ بروسکن در چند نقطه دچار سیل‌بردگی شد .

در گردنه های خماری ،شتر ـ گردن‌واقع‌درجاده‌تربت حیدریه ـ مشهد برف سنگینی بزمیـن نشست و حرکت کامیونها ، اتوبوسها و اتومبیل‌ها در این گردنه بکندی صورت میگیرد.

راه کلات ـ مشهد بعلت برف شدید بسته شده است .

طغیان اترک

بعلـت ریزش بـارانهـای سیل‌آسا در خراسان رودخانه اترک طغیان کرده‌و در چند نقطه به مـزارع کشاورزان خساراتی وارد آورده است .

گزارشهای رسیده حاکی‌است درمناطق قوچان،درگز،شیروان، بجنورد ، کلات، سرخس ، اسفراین و باجگیران برف توام با باران ریزش کرده و بارندگی در این مناطق ، بطور متناوب ادامه دارد .

ریزش برف و باران‌درخراسان خوشحالی کشاورزان را فراهم آورده است .

سرگرمی مسافران

طبق گزارش خبرنگار ما در تربت حیدریه ، بعلت ریـزش برف سنگین در گردنه هـای خماری ، شترگردن و اسدآباد راه مشهد ـ تربت حیدریه‌بسته شده و بر اثر ریزش بـرف در گردنه « بدرانلو» واقع در راه بجنورد ـ شاه پسند بیش از ۲۰ دستگاه اتوبوس کـه مسافران را از مشهد و ازطریق جاده کناره به تهران می‌برد ، پشت گردنه متوقف شده‌است .

هم اکنون دهها مسافر در این راه سرگردان مانده‌اندو بهمین جهت از بجنوردیک‌اکیپ‌امدادی به محل توقف اتوبوس‌ها اعزام شده و ماموربن راهداری‌سرگرم باز کردن جاده هستند .

به معلمان بیمار حق‌العلاج داده میشود

اعتبار لازم دراختیار مدیرکل آموزش و پرورش تهران قرار گرفت تا بتواند به معلمان بیمار مستقیما حق‌العلاج بپردازد وبه دانش آموزان‌ممتاز دبستان‌های دولتی کمك مالی کند .

در مورد حق‌العلاج‌که کمکی علاوه بر معالجه بوسیله بیمـه کارمندان دولت است ،مدیر کل آموزش وپرورش تهران‌بلافاصله پس‌از دریافت تقاضای معلم‌بیمار مبنی برکمک که به تائید مدیـر مدرسه رسیده باشد ، مدارک‌را جهت اظهارنظر نزدطبیب معتمد خود می فرستدو چنانچه اسناد مورد تائید قرار گیرد ، کمک تا پانصد تومان فورا پرداخت می شود و مدیرکل کمک های بیشتر از پانصد تومان را برای تصویب در اولین جلسه شورای منطقه‌ای که عصر هر دوشنبه تشکیل میشود مطرح میکند .

کمك به دانش آموزان

آقای نبوی مدیرکل آموزش‌و پرورش تهران گفت : علاوه بر حق‌العلاج ،به‌دانش‌آموزان‌ممتاز (مستعد) وبی‌بضاعت‌دبستان‌های دولتی که ازطرف شورای‌معلمان دبستان معرفی شوند تا ۱۵۰ تومان کمک مالی خواهد شد و این پول فورا پرداخت خواهد گردید و اعتبارآن‌آماده است . شاگردانی‌که‌ازاین کمک‌استفاده خواهند کرد ، نباید معدلی‌کمتر از ۱۴ داشته باشند . مبلغ‌کمک برای هر ۳ ماه ۲ میلیون ریال است .

اتوبوس

آقای نبوی گفت : همچنین برای‌نواحی‌جنوبی‌تهران‌اتوبوس خریداری خواهد شد تا معلمان با اتوبوس های‌خود ایاب‌وذهاب کنند و این اتوبوس ها ظرف چند روز آینده خریداری‌خواهد شد .

مدیرکل آموزش و پرورش تهران اضافه کرد :این اقدامات راکه‌او پیشنهاد کرده است‌مورد تصویب شورای‌منطقه قرارگرفته است و از امروز اجرا میشود، همچنین با اینکه وسط سال است یکهزاروپانصدمیزو نیمکت دیگر خریداری خواهد شد .

تثبیت شهریه

او اظهار داشت که طرحی برای تثبیت شهریه مدارس تهیه کرده است که بزودی اعلام خواهد شد . همچنین درنظر است اداره کل‌آموزش وپرورش تهران بیش‌از پیش از وجود راهنمایان تعلیمات استفاده کند.

آقای نبوی گفت که قبل از رسیدگی‌به‌بودجه دبیرستان های دولتی ، با مطرح شدن تقاضای وام آنهادرکمیسیون‌مالی شورای منطقه‌ای مخالف است ، زیرا ۵۰درصد شهریه‌که‌در دبیرستان ها بمصرف میرسد بـرای رفع احتیاجات ضروری آنها کافی است .

توضیح درباره نظرخواهی از آقای ابتهاج

در شماره دیروز از اقای ابتهاج تلفنی پیرامون مسئله دلار نظرخواهی شد که‌متاسفانه چند نکته گویا نبود. یکی ان که بجای جمله «تثبیت‌نوع‌فعلی» و «تقلیل دلار» می‌بایستی جمله حفظ برابری ریال به‌دلار ذ کر میشد. در مورد «تورم» که در دوجا عنوان گردید اصولاتورم مطرح نیست .

در مورد افزایش مارك کـه ۴٫۶۱ ذ کر شد باید تقلیل‌نرخ دلار را که ۷٫۸۹ است بران افزود و جمع انرا که ۱۲٫۵ است بحساب آورد .

آقای ابتهاج ضمنا تذ کرداد که بانك مر کزی هرتصمیمی که اتخاذ کند باید با نظر صندوق بین‌المللی پول باشد .

کمونیستها سراسر دشت‌جار رادر لائوس تصرف کردند

وین‌تیان ـپانزده هزار سرباز ویتنام شمالی که با واحد های تانک و ضد هوائی تقویت می شدند دشت جار را در شمال لائوس مورد حمله قرار دادند و این منطقه استراتژیک را تصرف کردند .وزیر دفاع لائوس به خبرنگاران گفت که کمونیست ها سراسر دشت جار را مورد شدید ترین حملات خود قرار دادند .

وی گفت‌دراین‌جنگ یکهزارو پانصد نفراز سربازان کمونیست کشته و مجروح شدند و دریک نقطه ۳۰۰ جسد روی سیم های خاردار بدست آمد . وزیر دفاع لائوس‌گفت تلفات‌نیروهای دولتی لائوس نیز بسیار سنگین بود . و از جمله دو هواپیمای تی‌ـ۲۸ دولت‌بوسیله‌کمونیست‌ها سرنگون شدو هردو خلبان آنها بقتل رسیدند .

وی گفت چند هواپیمای امریکائی نیز که ما ازآنها کمک خواسته بودیم بوسیله آتشبار های زمینی‌کمونیست‌ها سرنگون شدند . وزیر دفاع لائوس‌تعداد دقیق هواپیماهای سرنگون شده امریکا را معین نکرد . ارتش لائوس دردشت‌جار اکنون فقط موضع «مونگنان» را دراختیار دارد ولی‌احتمال نمی‌رود که‌این پایگاه‌مدت‌زیادی دراختیارارتش باقی بماند . تمام مواضع دیگر توسط کمونیست‌ها تصرف شده است .

پرنس «سواوانافوما» نخست وزیر لائوس که امروز از سفر مالزیا به کشورش بازگشت اعضای کابینه‌خود را بیک‌جلسه فوق‌العاده دعوت کرد.

مذاکرات هیث و نیکسون آغازشد

برمودا ـ پرزیدنت نیکسون پس از ورود به جزیره برمودا برای‌ملاقات و مذاکره باادوارد هیث ، بوی اطلاع داد کـه دستور داده است ده درصـد عوارض گمرکی‌ازواردات‌امریکا فورا لغـو شود . از نیکسون هنگام ورود به‌جزیره‌باتشریفات کامل نظامی استقبال شد .

داگلاس هیوم وزیر خارجه و آنتونی باربر وزیر دارائـی بریتانیانیزهمراه هیث به‌برمودا آمده‌اند .

تحولات‌اخیرپولی ازجمله‌موارد مهم کنفرانس روسای دوکشور بریتانیا و انگلیس را تشکیـل میدهد .

زیگلر سخنگوی کاخ سفید گفت ورود انگلستان بـه بازار مشترک نیز مورد بحث سران دوکشور قرار میگیرد .

اخطار تیتو به شوروی

بلگراد ـ پرزیدنت تیتو ارتش وافراد پلیس‌رابحال‌آماده باش درآورد تا با هرگونه شورش عناصر تجزیه طلب مقابله کند.

منابع حزب کمونیست‌ایالت «کرواسی» یوگسلاوی که‌اخیرا صحنه تظاهرات شدیدی بود گفتند که‌تیتوبه شوروی اخطار کرده است در امور داخـلی یوگسلاوی دخالت‌نکنند‌تیتو گفت اگررهبران‌حزب کمونیست‌ایالت «کرواسی» تصفیه نشده بودند ظرف ٦ ماه کشور ما با یک جنگ داخلی روبرو میشد . تیتو گفت‌من‌به هیچوجه اجازه نمیدهم که‌کس دیگری بیاید و نظم را برقرار کند . منابع کمونیست یوگسلاوی گفتنـد منظور تیتو این بوده است که اجازه نمی‌دهد حادثه حملـه به چکسلواکی در یوگسلاوی تکرار شود.

تصحیح آگهی

در آگهی ۲۷۲۷۹ امضای‌آقای مهندس پاکناد غلط چاپ شده بودکه بدینوسیله تصحیح‌میشود

آگهی استخدام

از جویندگان کار فارغ‌التحصیل در رشته های مکانیک عمومی ـ ارتباطات ـ الکترونیک ـ امواج آنتن ـ اخبار و اطلاعات ـ مکانیک ماشین‌سازی دعوت‌میشود که برای‌راهنمائی شغلی باداره اشتغال فارغ‌التحصیلان واقع در خیابان آیزنهاور کاخ وزارت کار وامور اجتماعی مراجعه نمایند . م الف ۱۲۳۳۶

اداره کل اشتغال ـ وزارت کار وامور اجتماعی
آ ـ ٦٧٥٦٦

آگهی مناقصه شماره ۱۷٫۵۰

مدیریت کل امور اداری وزارت پست و تلگراف وتلفن تعداددو دستگاه میکروفیلم را طبق مشخصات و برگ شرائط و طرح قرارداد موجود از اعتبار طرح سازمان برنامه وتحویل تهران بریال از طریق مناقصه خریداری مینماید .

داوطلبان شرکت در مناقصه میتوانند با پرداخت مبلغ ۱۰۰۰ ریال به حساب شماره ۱۱۸۰ بانک مرکزی ایران وارائه فیش بانکی باداره کارپردازی مدارک مناقصه را دریافت و پیشنهادات خود را طبق مفاد برگ شرائط مناقصه تا ساعت ۹ صبح روز ۱۸٫۱۰٫۵۰ بدفتر مدیریت کل امور اداری واقع در خیابان سعدی جنوبی ساختمان بیمه پارس تسلیم داشته رسید دریافت‌دارند پیشنهادات رسیده‌درساعت ۱۰صبح همان روز باز و قرائت میگردد . م الف ۱۲۳۳٤

مدیر کل‌امور اداری
آ ـ ٦٧٥٦٤

مراکز جدید «اطلاعات» درمحلات تهران

از فردا میتوانید برای انجام کلیه امور مطبوعاتی به نزدیکترین نمایندگی مراجعه کنید

همانطور که در شماره گذشته باطلاع خوانندگان ارجمند رساندیم از روز اول‌دیماه(فردا) چهارده‌واحداطلاعات درچهارده نقطه تهران کار خود را آغاز کرده و انجام وظائف اداره مرکزی را در حوزه‌خودبرعهده میگیرند.

بدینترتیب ما خواهیم توانست بوسیله‌این‌واحد ها تسلط‌کامل خود را در تمام نقاط شهر مخصوصا مراکز خبری حفظ کرده و در هر لحظه بـدور افتاده ترین نقاط پایتخـت دسترسی پیدا کنیم ،از سوی دیگر خوانندگان و مراجعـان خود را اززحمت مراجعه‌باداره مرکزی که در وسط شهر قرار دارد بی‌نیاز سازیم .از این پس خوانندگان گرامی و مراجعـه کنندگان درهر نقطه شهر برای انجام کلیه امور مطبوعاتی و مراجعات خود می‌توانند بـه نزدیکترین‌واحد اطلاعات‌مراجعه کنند و انجام تقاضای خود را از مسئولان واحدها بخواهند.

ما اطمینان داریم که باایجاد این ۱۴ واحد و فراهم ساختن تسهیلاتی برای مراجعان‌محترم که با توجه بمشکلات عبور و مرور برای رسیدن بـموسسه اطلاعات متحمل زحمت بسیـار میشدند موجبات نزدیکـی و ارتباط بیشتری را بین خودو خوانندگان نشریات اطلاعات‌در تهران‌فراهم‌ساخته‌ایم .امیدواریم در آینده نزدیکی بتعدادواحد های خود در تمام نقاط شهر بیفزائیم . مشخصات چهارده واحد اطلاعات در تهران بقرار زیر است :

۱٤ واحد اطلاعات در تهران

شعبه ثریا‌ـ خیابان گرگان میدان ثریا . خیابان نهم‌ابان پلاک ۱۱
شعبه بهار‌ـ شاهرضا ـ خیابان‌بهار ـ خیابان سمنان پلاک ٧٤
شعبه کاخ‌ـ خیابان کاخ شمالی ـ نرسیده به میدان کاخ. کوچه گیوپلاک ۷
شعبه آیزنهاور‌ـ (خیابان‌آیزنهاور) ـ خیابان خوش شمالی‌ـ جنب پمپ‌بنزین
شعبه پهلوی ـ خیابان پهلوی ، بالاتر از چهارراه جامی ـ کوچه خلوت پلاک ۹۰
شعبه شهناز‌ـ خیابان شهناز ـ ایستگاه رسومات‌ـ کوچه پوریان‌ـ پلاک ۲۳
شعبه لاله‌زار‌ـ خیابان لاله‌زار‌ـ پاساژمناسبیان
شعبه فردوسی‌ـ خیابان فردوسی ـ کوچه‌فروشگاه فردوسی ـ کوچه میرشکار‌ـ پلاک ٧٤
شعبه سلسبیل‌ـ خیابان خوش بین چهارراه دامپزشگی وطوس
شعبه مخصوص‌ـ خیابان‌مهام‌ـ خیابان‌مخصوص‌ـ کوچه خوارزمی‌ـ پلاک ۲٫۲
شعبه شاهپور‌ـ خیابان شاهپور ـ نزدیک‌چهارراه شاهپور ـ کوچه امیرکبیر پلاک ۳
شعبه امین‌حضور‌ـ سه راه‌امین‌حضور‌ـ خیابان ایران جنوبی ـ پلاک ۹۷۵
شعبه خراسان‌ـ خیابان خراسان ـ کوچه سید یحیی
شعبه مولوی ـ اول خیابان مولوی از میدان محمدیه (اعدام) نبش کوچه‌برق

آگهی تجدیدمناقصه وانتیلاتور شماره ۳۷ تاریخ ۲۲٫۸٫۵۰

فرماندهی مهندسی نیروی زمینی شاهنشاهی یک قلم اجناس مشروحه زیر

ردیف	نوع	مقدار
۱	وانتیلاتوراگرگاهی	۱۷۱

از طریق مناقصه خریدار ی‌مینماید .

پیشنهاد دهندگان میتوانند با در دست داشتن معرفی‌نامه به دایره تهیه و پیمان فرماندهی مهندسی نیروی زمینی‌شاهنشاهی واقع در خیابان امیرآباد چهارراه آریامهر مراجعه و با ملاحظه مشخصات اجناس و دریافت برگ شرائط و مشخصات معامله پیشنهاد خود را طبق مفاد مندرج در شرایط معامله تنظیم وتا ساعت ۱۲ روز ۱٤٫۱۰٫۵۰ بدفتر توزیع فرماندهی مهندسی نیروی زمینی شاهنشاهی تسلیم نمایند م‌الف ۱۲۳۲۱

فرمانده مهندسی نیروی زمینی شاهنشاهی
آ‌ـ ٦٧٥٦٠
۱ـ۲

آگهی برای اطلاع داوطلبان خدمت درپست

از کلیه داوطلبانی که در مصاحبه شرکت کرده‌اند دعوت میشود از این تاریخ تا روز دهم دیماه ۱۳۵۰ برای اطلاع از نتیجه بسالون مرکزی پست تهران واقع درخیابان سپه مراجعه فرمایند . م الف ۱۲٤۳۲

وزارت پست و تلگراف و تلفن
آ‌ـ٦٧٥٧٨
۱ـ۲

آگهی شرکت ملی نفت ایران

چون شرکت ملی نفت ایران جهت انجام عملیات خـود به قسمتی از اراضی پلاکهای ۱۸ اصلی مزرعه مجمهن و ۹ اصلی مزرعه باقرآباد و ۸۰ اصلی مزرعه نخودک و ۲ اصلی مزرعـه سیل کارتیر واقعات در بخش ۹ مشهد که بعرض ۱۵ متر در مسیر لوله گاز قرار گرفته احتیاج دارد و نظر باینکه بمالکیـن اراضی مذکـور دسترسی نیست لـذا بتجویز ماده ۱۱ قانـون اساسنامه شرکت ملی نفت ایران مراتب‌بدینوسیله‌آگهی میشود تا مالکین اراضی فوق با در دست داشتن اسناد مالکیت خود به امور حقوقی شرکت ملی نفت ایران مراجعه نمایند درغیر این صورت نسبت به تحصیل اراضی مزبور از طریق هیئت سه‌نفری اقدام خواهد شد .

شرکت ملی نفت ایران
آ ـ ٦٧٦٦٦

یک‌مرد ویک شهر

همه ایرانی ها گله دارند که چرا سوژه اکثر فیلمهای ایرانی یك نواخت است‌وداستانهائی که انتخاب میشود شبیه به هم بوده و تماشاچی در شروع فیلم پایان آن را حدس میزند ایـن بـاره «سینافیلم» با کمال افتخار با همکاری چهره‌های نام آور سینمای ایران

بهروز وثوقی ـ آرمان ـ مرجان و بیک‌ایمانوردی

فیلمی تقدیم هم میهنان عزیز مینماید کـه در قالبی نو با داستانی پرشور و فراموش نشدنی‌و باپرداختی کاملااستثنائی توسط کارگردان‌ارزنده «امیر شروان» ساخته شده است .

«سینافیلم»مفتخر ا ست که با ساختن فیلم «یك مرد و یك‌شهر» قدم موثری در راه اعتلای سینمای ملی ایران برداشته است

در مواقع خاموشی برق

برای روشنائی فوری و طباخی ازا

چراغ گاز پیک‌نیک

«دارای اجازه رسمی شرکت ملی گاز»

تمام ساخت خارج استفاده کنید

شرکت محور خیابان شاه شماره ۲۵ تلفن ٦٦٤٨٣٨
شرکت چراغ گاز تلفن ٤٩٤٧۱

آگهی استخدام رسمی

وزارت کشاورزی طبق مفاد قانون استخـدام کشوری ۲نفررا از طریق امتحان‌ومسابقه ومصاحبه برای خدمت درتهران بشرح ذیل استخدام میکند:

ردیف	عنوان شغل	حداقل شرط‌تحصیلی لازم	تعدادموردنیاز	گروه‌موفت‌شغل
۱ـ	کارشناس امور اداری	تسلط کامل به‌زبان انگلیسی‌لیسانس در رشته علوم اداری یا لیسانس‌و گذراندن دوره تخصصی علوم‌اداری .	۱ نفر	٦
۲ـ	انباردار	گواهینامه قبولی سال سوم متوسطه و گواهینامه قبولی امتحانات ادواری سال ٤۹	۱ نفر	۲

در صورتیکه داوطلبان مستخدم رسمی دولت‌باشند بشرطی میتوانند در امتحانات مشاغل فـوق شرکت کنند که موافقتنامه سازمان متبوع خـود را همراه تقاضانامه ارسال دارند داوطلبان واجـد شرایط میتوانند فرم زیر را تکمیل کرده با دو قطعه‌عکس ٤ × ۳ و برگ خاتمه خدمت یا معافیت دائم و عین گواهینامه قبولی امتحانات ادواری سال ٤۹ خودرا (برای متقاضیان شغل‌انبارداری)حدا کثر تا تاریخ ۲۰٫۱۰٫۵۰ با پست سفارشی به نشانی‌دفتر آموزش وزارت کشاورزی واقع در میدان کندی ارسال نمایند .

بمدارکی که بعد از آن تاریخ به پست تحویل‌داده شود ترتیب‌اثر داده نخواهد شد پروانه ورود بجلسه امتحان و مسابقه کارشناسی که در آن‌تاریخ‌و محل برگزاری امتحان مندرج است در تاریخ ۲۹٫۱۰٫۵۰ درمحل فوق تسلیم میگردد.از داوطلبان‌شغل انبارداری واجد شرایط جهت‌شرکت درجلسه مصاحبه کتبادعوت بعمل خواهدآمدوگواهینامه‌های داوطلبان زائد براحتیاج برای صاحبانشان عـودت داده میشود. م‌الف ۱۲۳۰۲

وزیر کشاورزی

برك‌درخواست

نام خانوادگی	نام	نام پدر
شماره شناسنامه	محل صدور	تاریخ تولد
آخرین مدرك تحصیلی	وضع نظام وظیفه	شغل مورد تقاضا
نشانی : شهر	خیابان	کوچه
شماره منزل	شماره تلفن	

امضاء داوطلب

مردی که بخاطر زنش مرتکب قتل شد

به ۱۵ سال حبس محکوم گردید

متهم در دادگاه گفت

هر مردی نسبت به همسرش تعصب دارد و نمی‌تواند نسبت به کوچکترین تغییرات رفتار او بی‌اعتنا باشد

شعبه اول دادگاه جنائی‌مرکز علی باقری راپس از سه‌جلسه محاکمه به اتهام قتل قربانعلی باباخانی پسر نوزده ساله همسایه‌اش به پانزده سال حبس با اعمال شاقه محکوم کرد.

علی همچنین محکوم شد که سیصد هزار ریال بابت‌غرامت‌به خانواده مقتول بپردازد.

در آخرین جلسه دادگاه که دیروز تشکیل شد علی گفت: از ۱۸ سالگی برای تامین زندگانی‌ام کار میکردم پس از ازدواج بعنوان کمک راننده‌در شرکت واحداتوبوسرانی‌مشغول کار شدم.

زندگی آرامی داشتم. با داشتن زن و ٦ فرزند احساس میکردم مسئولیت سنگینی بر عهده دارم، لذا هرچه بیشتر کار میکردم کمتر می‌توانستم به خانه‌ام برسم

در نیمه اول‌پارسال احساس میکردم که رفتار همسرم‌نسبت بمن تغییر کرده است مانند سابق نیست بمن مهربان نبود و سرم داد میزد، توجهی به من نمیکرد، اصلا اهمیتی برایم قائل نبود، از من گریزان‌بود، همیشه تهدید می‌کرد مرا ترک می‌کند، حال آنکه من به خاطر او و فرزندانش تقریبا روزی ۱۸ ساعت کار میکردم.

تابستان بود همه پشت بام می‌خوابیدند. من نسبت به رابط همسرم با قربانعلی پسر همسایه دچار سوء ظن شده بودم و حتی این موضوع را با دو تن از همکارانم درمیان گذاردم و آنها نقشه هائی برای رسوا کردن زنم کشیدند تا این که در یک شب‌شهریور ماه پارسال آنها را با هم گرم صحبت دیدم‌سخت ناراحت شدم، به پشت بام خانه‌قربان علی رفتم و جهت تنبیه، اورا چاقو زدم، ولی کشته شد.

محمد جعفر بهرادی وکیل مدافع علی ضمن دفاع از او انگیزه قتل را تشریح کرد و ثابت کرد که علی فطرتا آدم‌کش نیست و تحت تاثیر اوضاع و احوالی ممکن است مرتکب عملی شده باشد. وکیل مدافع متهم از دادگاه تقاضای کاهش مجازات علی را کرد.

علی باقری در آخرین جلسه دادگاه

علی در آخرین دفاع خود گفت: من هیچگاه در عمرم تصور نمی‌کردم روزی مرتکب قتل شوم یعنی انسانی‌را بی جان کنم، من شش فرزند دارم و هیچ وقت یک پدر نمی‌خواهد خانواده‌ای داغدار شود. من آدمی‌بودم که‌زحمت می‌کشیدم. هر مردی نسبت‌به همسرش تعصب دارد و نمی‌تواند نسبت به کوچکترین تغییرات رفتار او بی اعتنا باشد.

علی در پایان‌ازقضات دادگاه خواست که هنگام صدور حکم عدل و انصاف را فراموش نکنند.

دادگاه علی را با دو درجه تخفیف به پانزده سال حبس محکوم کرد.

دادستان برای علی تقاضای اعدام کرده بود. علی باپنجاه ضربه چاقو قربانعلی را کشته است.

مجروحین

مجروحین ۲٤ ساعت گذشته تهران: دکتر پرویزمومنی ۲۸ ساله، عزیز حمید زاده ٤٥ ساله فرزند یداله، مژگان توکلی۱۷ ساله فرزند احمد، فرشته شرافتی ۱۸ ساله و مهدی نواب ۳۲ ساله فرزند عوض براثر حوادث رانندگی.

رویا طاهری ۲۸ ساله فرزند حسین براثر سقوط از بالکن. جهان امیدی ٦۰ ساله فرزند امید بعلت زمین خوردگی

چهار حادثه

★ سعیدچهکندی ۷ ساله براثر مسمومیت باگاز ذغال

● سیاوس‌نعیمی ۳۵ ساله‌بعلت پارگی کبد وروده.

★ مردناشناس ۳۰ ساله در نتیجه شکستگی جمجمه وخونریزی.

● کاظم ابرجی ۷۰ ساله براثر شکستگی استخوان.

از زن گمشده آلمانی خبری نیست

هنوزبانو هلگا ماریااشتادن مایر زن آلمانی که در تهران گم شده پیدا نشده است. شوهر این زن همان روزی که او گم شد به پلیس وآگاهی شکایت کرد.

شوهر او که یک ایرانی است معتقد است که همسرش از ایران خارج نشده است.

هلگادختر رئیس پلیس یک شهر آلمان غربی است.

مامورین آگاهی‌از همکاران هلگا تحقیقاتی بعمل آورده‌اند و معتقدند که در اظهارات این عده تناقض‌گوئی‌هائی وجود دارد.

جمع‌آوری ۳ هزار بطری عرق

ماموران انتظامی و بهداری‌اصفهان تاکنون ۳۰۰۰ بطری عرق میکده را از مشروب فروشی های این شهر جمع آوری کرده‌اند.

این اقدامات بمنظور آزمایش نمونه عرق ها و به عنوان یک‌اقدام احتیاطی صورت میگیرد.

گشت وگذاری درکاخ عدالت

پیرمرد!

● یک زن ۲۳ ساله دیروز در راهروی طبقه اول کاخ دادگستری باالتماس از شوهر کهنسال خود میخواست که او را طلاق ندهد!

این زن و شوهر به یک دادگاه حمایت خانواده رفته بودند.

شوهر میگفت، چون‌زنم مرا «پیرمرد» خطاب‌کرد دیگرحاضر نیستم با او زندگی کنم.

مرد پنجاه و نه ساله است، ولی تا پارسال ازدواج‌نکرده بود.

همسر او بانو زهرا اظهار داشت: چون در کودکی پدرم را از دست دادم و مادرم بایک مرد کهنسال ازدواج کرد، پیر مرد ها عموما ایده‌آل من شده بودند و به همین دلیل موقعی که رضا از من خواستگاری‌کرد همسرش شدم.

او هم‌پیاله ناپدری من بودو دوستش دارم.

پس از ۳ سال نامزدی

● یک دختر ظاهرا ۲۰ ساله علیه مردی که سه سال است او را نامزد کرده است‌به آقای‌عالی معاون‌دادسرای‌تهران شکایت کرد.

این دختر گفت: پس ازسه سال که همه شهر فهمیده‌اندما نامزد هستیم «او» میخواهدمرا رها کند و به همین لحاظ آمده‌ام از او شکایت کنم. آقای عالی رسیدگی به شکایت‌این‌زن را به کلانتری محل احاله کرد.

برف، دزدرابدام انداخت

★ مامورین ژاندارمری شهرری دیروز مردی را که‌پس از سرقت از خانه‌ای دستگیر شده بود به دادسرا تسلیم کردند.

یکی از ماموران گفت: «دزد سرشب وارد خانه‌ای شده‌بودو همانجا خوابیده بود تاساکنان منزل‌به خواب روند و سپس دستبرد بزند که او نیز به خواب افتاد و ساعت ٥ بامداد بیدار شد، قالیچه‌ای رابرداشت وازخانه بیرون رفت‌که چشمش به‌برف افتادوبی‌اختیار باصدای بلند گفت: برف.

او سپس قالیچه را مانندچتر روی سر خود قرار داد، غافل از اینکه مادر همان نزدیکی بودیم، هم صدایش را شنیدمو هم نسبت به قالیچه ظنین شدیم و دستگیرش کردیم.

اتوبوس وارد صف مسافران خود شد.

دیروز اتوبوس‌شماره ٦٤۱۱٤ خط ۲۰٦ شرکت واحد به رانندگی صحبت‌اله جلالی که بین‌میدان شوش و کشتارگاه رفت‌وآمد میکند هنگام عبور از میدان غار با کامیون شماره ۱۱۱٦٤تهران تصادف کرد و سپس وارد صف مسافرین‌شدو با٤نفرباسامی حسین کلهر ۳٥ ساله، کامل دادرس ۱۸ساله، ربابه نورمحمدی٥۰ساله وفاطمه کاظمی یك ساله‌تصادف کرد و آنها را مجروح‌ساخت.

کارشناس تصادفات علت‌اصلی تصادف را عدم رعایت‌حق تقدم عبور از ناحیه راننده کامیون تشخیص داد.

یک‌قربانی دیگر «عرق»

حاجی بابا

دیروز یک مرد هفتاد و دو ساله که‌درخیابان ناصر خسرو واکس زنی می‌کرد، پس از صرف عرق جان سپرد.

وی حاجی بابا نام داست

ساکنان‌محل گفتند حال‌حاجی بابا که به الکل معتاد بود، پس‌از نوشیدن‌چنداستکان‌عرق بهم‌خورد اورا به‌بیمارستان رسانیدند، دل درد وی براثر تزریق آمپول رفع شد و به‌خانه انتقال یافت، امادر آنجا درگذشت.

جریان واقعه به کلانتری ۱۳ اعلام شدوجنازه حاجی باباجهت تعیین‌علت مرگ به پزشکی‌قانونی انتقال یافت.

اظهارات نابینایان از عرق‌سمی

چهار مردی که پس از صرف عرق سمی بینائی خودرا از دست داده‌اند واینک در بیمارستان فارابی زیر نظر آقای دکتر مجید فروغ استاد چشم‌پزشکی دانشگاه تهران معالجه‌میشوند درپاسخ به سئوال ما که چه نوع مشروبی خورده‌اند هرکدام نام عرق بخصوصی را بردند.

دو نفر از آنها از یک نوع، و دو نفر دیگر از دو نوع مشروب خورده بودند. این چهارنفر اینک از بینائی کاملامحروم شده‌اند.

یکی از عوارض مصرف الکل متیلیک «نوریت» حاد عصب باصره‌است که اگر دیر تحت معالجه قرار گیرد باکوری کامل روبرو خواهد بود.

این چهاربیماراظهار داشتند سالها مشروب می خورده‌اند وتاکنون دچار این حالت نشده بودند.

قاتل ۳۱سال پس از قتل محکوم شد!

شعبه ۲دادگاه جنائی کرمانشاهان‌ـ ۳۱ سال پس از وقوع یک جنایت، متهم آن‌را غیابا محاکمه کرد و او رابه حبس ابد بااعمال شاقه‌محکوم ساخت.

متهم حسین رضائی نام دارد. وی در سال ۱۳۱۹ برادر دختر مورد علاقه‌اش را باخنجر به قتل رسانید و گریخت.

انگیزه قتل این بود که حسین به خواستگاری‌هاجر دختر همسایه رفته بود، وی با مخالفت او روبرو شده بود.

حسین که از ازدواج با هاجر مایوس شده بود برادر اورا به قتل رسانید.

متهم درحال‌حاضر ٥۰ سال‌دارد وکوچکترین‌خبری‌در۳۱ سال‌گذشته از وی بدست نیامده است.

NOBEL
نوبل
نوبل

تلفن سرویس حوادث ۳۱۱۲۱۲

دنیای ورزش روزهای شنبه منتشر میشود

برای آنهائی که شب یلدا را ندیده‌اند...
فیلمی که دوستش داشتید ... فیلمی که دوستش خواهید داشت

اولین محصول مستقل ساموئل خاچیکیان
بوتیمار نیلوفر
قصه شب یلدا
فیلمبردار: کمال مطیعی
باهنرمندی: شیلا . نادره باشرکت افتخاری: لی لی و آرمان

ازفرداصبح در سینما ایفل (خیابان نادری)
شروع ۱۰ـ۱۲ صبح ـ ۲ـ٤ـ٦ـ۸ـ۱۰ بعد از ظهر

عمورو نبین چه ریزه ... بشکن ببین چه تیزه! ـ عمو یادگار؟ ... جو ... جو ... جونم!
خوابی یا بیدار؟ بی ... بی ... بی ... بیدار بیدار! ـ عمو یادگار؟ جونم ... قرارما، توی سینما!

ازفرداصبح درقویترین گروه سینمائی پایتخت

اونیورسال پاسیفیک ایران ساینا تیسفون مراد موناکو پرسپولیس داریوش کارون مونت کارلو پانوراما دریا و آستارا تجریش

منوچهر صادقپور بعداز موفقیت فیلم در شگه‌چی تقدیم میکند
پرویز کاردان
باشرکت ایرن. شیراندامی. آرزو. منوچهر والی‌زاده. پازوکی. شفیع. الهه‌الهی
آراسته. حدادی. سلیمه
عمو یادگار
و عبدالعلی همایون حسین حسینی

داستان: منصور پورمند مدیرفیلمبرداری: هوشنگ بهارلو
سناریست: منوچهر کی مرام موزیک‌متن: مجتبی میرزاده
کارگردان: پرویز کاردان محصول: پارسافیلم

همزمان باتهران در قم (سینما گلدن گیت) قزوین (سینماهای آریا ـ خیام)

مجالس ترحیم

بانهایت تاسف فوت مرحوم فقید سعید **حاج محمدباقرفتحعلی** را باطلاع فامیل و دوستان میرساند روز چهارشنبه ۱ر۱۰ر۵۰ از ساعت ۲تا۴ بعدازظهر مجلس ختم آنمرحوم در مسجدارک منعقد است.

خانواده‌های : فتحعلی. الاحقر سعید تهرانی . الاحقر مسجدجامعی. الاحقراعتمادزاده. الاحقر نجم‌الدین اعتمادزاده. الاحقر جمارانی. الاحقر حائری. وحیدمنش. هبوطی. ارجمند خواه. جدلی‌نیا. ناظم‌زاده. رفیعی. صالحون. تهرانی. اولیائی. انصاری. مرتضوی. مقدم. محمدی. حسینی. غروی زنجانی. کاشانی. لاری. سیاح. نیک‌پرور . پاک‌نیت .

آ-۲۷۴۲۵

مصیبت‌وارده را بعموم بازماندگان آنمرحوم تسلیت میدهیم

در مسجد جامع آمل

بمناسبت رحلت آیت‌الله‌العظمی **حضرت‌آقای‌حاج‌شیخ‌محمدتقی آملی** اعلی‌الله مقامه مجلس تذکری از طرف قاطبه مردم آمل از ساعت ۳ الی ۵ بعد از ظهر روز شنبه مورخ ۴ر۱۰ر۵۰ در مسجد جامع آمل منعقد است .

آ-۶۷۳۴۰ ۲-۲

درگذشت همدوره عزیزمان **عبدالرحیم کرمی** را باطلاع دوستان و آشنایان میرساند. مجلس ختم آن‌مرحوم ازساعت ۴تا۶ بعداز ظهر روز چهارشنبه ۱ر۱۰ر۵۰ در مسجدمجدمنعقد است شرکت در این مجلس باعث تسلی مادر داغدارش خواهد شد .

دانشجویان همافری نیروی زمینی شاهنشاهی

آ-۲۷۴۲۳

باکمال تاسف درگذشت **آقای علی‌اکبر یزدانفر** پدرگرامی آقای محمدعلی یزدانفر معاون اداره دارائی منطقه ۴ تهران رابطلاع میرساند . مجلس یادبود آنمرحوم روز چهارشنبه اول دیماه از ساعت ۲ الی ۴ بعدازظهر درخانقاه صفی‌علیشاه برگزار خواهد شد .

وزارت دارائی

آ-۲۷۲۸۹ ۲-۲

نمایندگان استان هشتم کرمان درمجلس شورای ملی

بانهایت تاثر درگذشت **آقای علی‌اکبر یزدانفر** ابوی آقای محمدعلی یزدانفر کارمند وزارت دارائی راکه در کرمان اتفاق افتاده است باطلاع‌میرسانند. مجلس ترحیم آن‌شادروان روز چهارشنبه اول دیماه ۱۳۵۰ از ساعت ۲ الی ۴ بعد از ظهر در خانقاه صفی علیشاه برگزار خواهد گردید .

محمدعلی محدث زاده . مظفر جندقی . علی‌اصغرمظهری. سید امان‌اله اولیاء . دکتر احمدرفیعی . دکترنصراله‌منتظری. عاطفه امیرابراهیمی . سید ضیاء رضوی

آ-۲۷۲۸۹ ۲-۲

باکمال تاسف درگذشت شادروان **علی‌اکبر یزدانفر** پدر گرامی آقای محمدعلی یزدانفر معاون اداره دارائی منطقه چهار تهران‌را باطلاع میرساند. مجلس یادبود روز چهارشنبه اول دیماه از ساعت ۲ الی ۴ بعدازظهر درخانقاه صفی‌علیشاه برگزار خواهد شد .

اداره کل بقایای مالیاتهای مستقیم

آ-۲۷۲۸۹ ۲-۲

بانهایت تاسف وتاثر درگذشت **آقای علی‌اکبر یزدانفر** ابوی آقای محمدعلی یزدانفر معاون این اداره را باطلاع میرساند مجلس ترحیم آن شادروان روز چهارشنبه اول دیماه ۱۳۵۰ از ساعت ۲ الی ۴ بعد از ظهر در خانقاه صفی علیشاه‌برگزار خواهد گردید .

رئیس اداره دارائی منطقه ۴ تهران ـ نوشفر

آ-۲۷۲۸۹ ۲-۲

کرمانیهای مقیم تهران

بانهایت تاسف و تاثر درگذشت **آقای علی‌اکبر یزدانفر** ابوی آقای محمدعلی یزدانفر کارمند عالی رتبه وزارت‌دارائی را که در کرمان اتفاق افتاده است باطلاع همشهریان گرامی و ارجمند میرسانند . مجلس ترحیم آن شادروان از ساعت۲ الی ۴ بعد از ظهر روز چهارشنبه اول دیماه ۱۳۵۰ درخانقاه صفی علیشاه برگزار خواهد گردید .

آ-۲۷۲۸۹ ۲-۲

باکمال تاسف و تاثر درگذشت پدر گرامی و بزرگوار خودشادروان **علی‌اکبر یزدانفر** را درکرمان‌باستحضارسروران عظام و دوستان ارجمند میرساند مجلس ترحیم آن‌شادروان روز چهارشنبه اول دیماه ۵۰ از ساعت ۲ الی ۴ بعد از ظهر در خانقاه صفی علیشاه برگزار خواهد شد .

محمدعلی یزدانفر

آ-۲۷۲۸۹ ۲-۲

خانواده هـای یزدانفر ـ دیهیم ـ خیامی ـ کارگر ـ زهتاب زاده ـ صحت بخش و سایر خانواده های وابسته

بانهایت تاسف و تاثر درگذشت **آقای علی‌اکبر یزدانفر** ابوی‌بزرگواروگرامی آقایان‌محمدعلی‌یزدانفر.علی‌اصغریزدانفر. ابوالقاسم یزدانفر و بزرگ فامیل را که در کرمان اتفاق افتاده است باستحضار عموم دوستان و آشنایان میرسانند مجلس ترحیم آن شادروان ازساعت ۲ الی ۴ بعدازظهرروزچهارشنبه اول دیماه ۱۳۵۰ در خانقاه صفی علیشاه منعقد خواهدگردید حضور سروران گرام و دوستان عظام موجب شادی روح آن مرحوم و تسلی خاطر بازماندگان خواهد بود .

آ-۲۷۲۸۹ ۲-۲

باشگاه لاینز تجریش باکمال تاسف درگذشت **بانو زمانه صدر (اردلان)** خواهر گرامی‌شیرمردان‌ارجمند دکترعبدالحمید اردلان و شجاع اردلان را باطلاع شیرزنان و شیرمردان و دوستان میرساند مجلس ختم مردانه وزنانه روز چهارشنبه اول دیماه از ساعت ۳ الی ۵ بعدازظهر در مسجدالجواد میدان ۲۵ شهریور برگزار خواهد شد .

رئیس‌باشگاه‌ـ محمود اخوان

آ-۲۷۴۴۳

باکمال تاسف فوت **آقای حسینقلی میرزا آراسته** را باطلاع کلیه اقوام و آشنایان میرسانیم مجلس ترحیم مردانه‌از ساعت ۲ الی ۴بعدازظهر روز چهارشنبه اول دیماه در مسجد حاجی ربابه واقع در خیابان مختاری ومجلس ختم زنانه همان ساعت در خیابان مختاری کوچه اردیبهشت کوی تیر پلاک۲۷ منعقد میباشد .

آراسته. پرنیان. صاحب. مصلح. معز . رضائی .

آ-۲۷۴۳۹

بعموم بازماندگان آنمرحوم مصیبت وارده را تسلیت‌میدهیم

خانواده‌های بلوچ. هبی. بیژن‌فر . خاکپور. مالالان . مدحی. هستی. وصال. موسوی. نیری .

با نهایت تاثر و تاسف فوت ناگهانی فقید سعید شادروان **مهدی بلوچ** را باطلاع خویشاوندان وآشنایان میرسانند مجلس ترحیم مردانه روز پنجشنبه ۲ر۱۰ر۵۰ از ساعت ۳ الی ۵ بعدازظهر در مسجد فخرالدوله (دروازه شمیران) منعقد خواهد بود .

آ-۶۷۶۴۸ ۱-۲

بعموم بازماندگان آنمرحوم مصیبت‌وارده راتسلیت میدهیم

باکمال تاسف فوت ناگهانی **محمد مهدی‌فروهش تهرانی** فرزند ارشد مرحوم حاج شعبانعلی فروهش تهرانی‌را باطلاع میرساند .

مجلس ترحیم مردانه از ساعت ۲½ الی ۴½ روز پنجشنبه دوم دیماه در مسجد رضوان‌اله واقع در خیابان شهبازجنوبی ومجلس ترحیم زنانه همان روز وهمان ساعت در خیابان‌شهباز جنوبی کوچه شهدین منزل حاج‌محمود زریو منعقدخواهد بود

خانواده‌های فروهش تهرانی. فخاران. حاج حسینی . حریری.زریو. مینائی.نجاریون.حاتمی.کریم‌آبادی. چرم‌فروش. اباذری. خالدی. رشیدی. محمدی. بهروزی‌فرد. سیدقاسمی. شقاقی .

آ-۲۷۴۸۹

بعموم بازماندگان‌آنمرحوم مصیبت‌وارده راتسلیت میدهیم

با عرض تاسف وتاثر فوت **بانو صغرا قادری (درکه‌ای)** را باطلاع خویشان و آشنایان میرساند. مجلس ختم آن مرحومه روز پنجشنبه دوم دیماه از ساعت ۲ر۳۰ الی ۴ر۳۰ بعدازظهر در مسجد امامزاده قاسم و ختم زنانه همان ساعت در منزل آن مرحومه واقع در شمیران خیابان نخجوان پلاک ۱۴ منعقد می‌گردد .

خانواده‌های قادری. درکه‌ای. خلیلی. سلامت . ملک . گروسیان.کنگار. ماهوتچی. ایروانی. افرا. حجاریان. جعفری. مشایخی .

آ-۶۷۶۳۲ ۱-۲

بعموم بازماندگان آنمرحومه مصیبت‌وارده را تسلیت‌میدهیم

با نهایت تاسف درگذشت **بانو پروین‌الدوله مغروری(توامی)** والده بانو زبینده خسروی عضو هیئت مدیره شرکتهای تامین برق وآب ایران و ایران سویچ را به‌اطلاع دوستان میرساند. مجلس ترحیم زنانه ازساعت۳الی ۵ بعداز ظهر روز چهارشنبه اول دیماه در منزل آن مرحومه واقع در خیابان آریامهر ـ خیابان استخر شماره ۳۹ منعقد خواهد بود .

شرکت سهامی تامین برق و آب ایران

شرکت سهامی ایران سویچ ـ شرکت سهامی نوافرم

آ-۲۷۴۶۵

بانهایت تاثر وتاسف درگذشت مادر عزیزمان **پروین‌الدوله مغروری (قوامی)** راباطلاع فامیل و دوستان میرساند . مجلس ترحیم زنانه از ساعت ۳ الی ۵ بعداز ظهر روز چهارشنبه ۱ر۱۰ر۵۰ درمنزل آنمرحومه واقع در خیابان آریامهر خیابان استخر پلاک شماره ۳۹ منعقد خواهد بود ضمنا بنابوصیت آنمرحومه هزینه برگزاری مجلس ختم مردانه بمصرف امور خیریه خواهد رسید

علی‌اکبر قوامی. تابنده قوامی. زبینده قوامی. نفیسه قوامی.

آ-۲۷۴۴۵

بعموم بازماندگان آنمرحومه مصیبت‌وارده را تسلیت‌میدهیم

بدینوسیله درگذشت **بانو مهری لطیفی (علاء پور)** همشیره خانم فروغ لطیفی کارمند وزارت کشور را باطلاع میرساند.

مجلس ترحیم آنمرحومه از ساعت۲الی ۴ بعدازظهر روز چهارشنبه اول دیماه ۱۳۵۰ (مردانه وزنانه) در مسجد مجد برگزار خواهد شد .

وزارت کشور

آ-۲۷۴۶۹

باکمال تاسف و تاثر فوت **بانو مهری لطیفی (علاپور)** دبیر دبیرستانهای تهران را که از بانوان فاضله و نیکوکار بوده‌اند باطلاع میرساند مجلس ختم زنانه ومردانه آن مرحومه ازساعت ۲ الی ۴ بعدازظهر روز چهارشنبه اول دیماه ۵۰ در مسجد مجد منعقد میباشد .

مدیر کل آموزش و پرورش تهران ـ نبوی

آ-۲۷۴۷۳

بانهایت تاسف وتاثر درگذشت **بانو مهری لطیفی** مادر گرامی آقای مهندس علاء پور را باطلاع میرساند .

مجلس ترحیم آن مرحومه روز چهارشنبه اول دیماه از ساعت ۲تا۴ بعدازظهر در مسجد مجد منعقد میباشد .

شرکت سهامی تولید وانتقال نیروی برق‌ایران (توانیر)

آ-۲۷۴۶۹

دبیران، کارمندان و دانش آموزان‌دبیرستان۲۵شهریور باکمال تاسف وتاثر فوت جانگداز **بانو مهری لطیفی (علاپور)** دوست، همکار و دبیر بسیار عزیز وگرامی را باطلاع عموم فرهنگیان میرساند. مجلس ختم زنانه ومردانه آن شادروان‌از ساعت۲ تا۴ بعدازظهر روز چهارشنبه اول دیماه درمسجدمجد منعقد میباشد .

رئیس دبیرستان ۲۵ شهریور ـ فخری نوربخش

آ-۲۷۷۳

باکمال تاسف‌وتاثر فوت **بانو مهری لطیفی (علاپور)** دبیر دبیرستان ۲۵ شهریور راکه ازبانوان فاضل ونیکوکاربوده‌اند باطلاع‌میرساند. مجلس ختم زنانه ومردانه‌آن‌مرحومه از ساعت ۲تا۴ بعداز ظهر روز چهارشنبه اول دیماه ۱۳۵۰ در مسجد مجد منعقد می‌باشد .

رئیس اداره آموزش و پرورش ناحیه ۲ تهران

همایوندخت یکانی

آ-۲۷۴۷۳

خانواده‌های: لطیفی. علاپور. مجتبائی. راشدی. دکتر وصالی. دزفولیان . وثوق. پدرام. احسانی. شفیعی.مهرزاد. حکیمی. معزی. میرشکرائی. ساسانی. ادیب. دیبا. برومند. ناصح. شمسی. مجیدزاده. بهرامی. البرز. توکلی. شیردل. فناد. ایزدپناه. انواری. مقتدرپور. احقری. بحری.اسفندیاری. هاشمی‌نژاد. میرسپاسی. بنی‌هاشمی. میثمی وکیل بامداد . شیرازی. عبدالحسینی . ورزگر . آذربانی . شیخ‌الاسلامی . ورزگاه. کانوزی .

بانهایت تاثر واندوه، درگذشت جانگداز **بانو مهری‌لطیفی (علاپور)** را باستحضار بستگان و آشنایان میرسانند. مجلس ختم زنانه ومردانه آنمرحومه، روز چهارشنبه اول دیماه از ساعت ۲ تا۴ بعدازظهر در مسجد مجد برگزار میشود .

احترام‌السلطنه لطیفی. فخرالسلطنه لطیفی. نوری لطیفی. فروغ(پروانه) لطیفی. مصطفی علاپور. بانو راشدی. محمدعلی وثوق. فریده پدرام. دکتر محمد پدرام. دکتر منوچهر دزفولیان. دکتر هوشنگ دزفولیان. مهندس عادل علاپور. نادر علاپور . شاهد علاپور .

آ-۲۷۴۶۹

بعموم افراد خانواده‌های عزادار بویژه بازماندگان آنمرحومه مصیبت وارده را تسلیت میدهیم .

کل شئی هالک الاوجهه

با نهایت تاسف درگذشت خلدآشیان مرحوم مغفور **حاج حسن‌آقا شاهی (تبریزی)** بزرگ خاندان شاهی را باستحضار آشنایان و دوستان میرسانیم. مجلس ترحیم آنمرحوم روز چهارشنبه ۱ر۱۰ر۱۳۵۰ ازساعت ۹تا۱۱ صبح در بازار مسجد حاج شیخ عبدالحسین (آذربایجانیها) و مجلس ختم زنانه همانروز از ساعت ۳ تا۵ بعدازظهر در منزل شخصی فقیدسعید واقع در خیابان نواب مابین چهارراه اناری و خاکباز کوچه رویا کاشی ۲۴ برگزار میشود .

خانواده‌های: شاهی. دسنگیری. حسن‌زاده . برادران فیضی. مدنی. صیرفیان. عباس دائی. مرزآبادی . توفیقی حامدی. فهیما. قراچمنی. عموئی. دواچیان. برهانی. قاسمی وانی. عریف. کیمیاگران. ریسمانچی . تنعمی .

آ-۲۷۴۸۳

مصیبت واردهرا بعموم‌بازماندگان آنمرحوم تسلیت‌میدهیم

فوت مرحومه مغفوره **حاجیه معصومه سالور** متعلقه‌مرحوم فریدون میرزا حاج افخم‌الدوله سالور مادر و مادر بزرگ عزیزمانرا باطلاع دوستان و آشنایان میرساند. مجلس ختم زنانه از صبح روز پنجشنبه دوم دیماه درمنزل شخصی واقع در فرح جنوبی بیست متری منصور کوچه شاهرخ شماره ۵۴ منعقد و مجلس ختم مردانه از ساعت ۲½ تا ۴½ روز پنجشنبه دوم دیماه در مسجد فخرالدوله برپا میباشد .

انوشیروان میرزا سالور. بانو جانجان سهامی. محمود سالور. یوسف سالور. عزت ملک سالور. مینو سالور . باختر. بتول سالور. بهمن سالور. دکتر یحیی باختر. هلن روح‌الامین. جمشید سیاسی منظم‌کیا. محمد سالور. احمد سالور . سینا ریحانی. گیتی سالور. ثریا سالور .

آ-۲۷۴۹۹

بعموم افراد خانواده‌های عزادار بویژه بازماندگان‌آنمرحومه مصیبت وارده را تسلیت میدهیم

در مسجد جامع لنگرود

خانواده‌های فخرائی. انصاری گیلانی. رازی. مهرصادقی. وقاری . لاکانی . مریخ درگذشت ناگهانی شادروان **حاج ابوالقاسم فخرائی** مدیر عامل سابق برق لنگرود که‌ازمجاهدین صدر مشروطیت واز آزادیخواهان بنام گیلان بوده‌اند باطلاع اقوام ودوستان آنمرحوم میرساند. مجلس ترحیم فقید سعید روز پنجشنبه دوم دیماه از ساعت ۸ الی ۱۱ صبح در مسجد جامع لنگرود برگزار میشود .

ابراهیم فخرائی. اردشیر فخرائی. دکتر هرمز فخرائی. اسماعیل فخرائی .

آ-۶۷۳۷۰

بعموم بازماندگان آنمرحوم مصیبت وارده راتسلیت میدهیم

مجلس ختم در شاهچراغ

درگذشت شادروان **ابوالفضل قاضی عسگر** کارمندعالیرتبه وزارت دارائی را از طرف خود وهمکارانم تسلیت گفته بقای عمر وسلامت بازماندگان را از ایزد توانا خواستارم و بدین مناسبت از سوی سپاه دوم مجلس ختمی از ساعت ۳ الی ۵ بعدازظهر روز پنجشنبه ۲ر۱۰ر۵۰ در حرم مطهر حضرت احمدابن موسی (شاهچراغ) برگزار میگردد .

سپهبد محمدحسین ضرغام

آ-۶۷۳۶۶

در آمفی تئاتر دانشکده پزشکی دانشگاه ملی

با قلبی آکنده از غم و دردی بسیار درگذشت نابهنگام دوست عزیزمان **خانم صدیقه رضائی (امینی)** دانشجوی سال ششم پزشکی را باطلاع میرساند . بدین مناسبت‌جلسه‌یادبودی روز چهارشنبه یکم دیماه از ساعت ۲ الی ۴ در آمفی‌تئاتر دانشکده پزشکی دانشگاه ملی برگزار میشود .

دانشجویان سال ششم دانشکده پزشکی ـ دانشگاه ملی ایران

آ-۶۶۹۶۶

با نهایت تاسف وتاثر درگذشت ناگهانی **بانو جلالیه‌موید** راباطلاع فامیل‌وآشنایان می‌رسانیم، مجلس تذکر روز پنجشنبه دوم دیماه از ساعت ۴بعدازظهر به آدرس ذیل‌منعقدخواهدبود. خیابان آیزنهاور مقابل پیپسی‌کولا. خیابان‌شادمهر (شادمان) کوچه هور شماره ۴۴ منزل کامران موید .

خانواده‌های : موید. احمدزاده. راستانی. مریخ. دکتر بصاری (و خانواده بصاری) . هدایت . بهروزی . مهندس پروینی. دکتر عنایت‌اله عباسیان. مهری. اتحاد . کاظم‌زاده. تائیدی. امیدی . معنوی. قبله . سرهنگ عزیزی .

آ-۶۷۶۷۸

بعموم بازماندگان آنمرحومه مصیبت‌وارده را تسلیت‌میدهیم

در آگهی ختم محمد طاهری مندرج در شماره دیروز خانواده‌های کنی و روشندل از قلم افتاده که یادآور میشود.

آ-۲۷۳۵۵

یادبود

بمناسبت چهلمین روز درگذشت شادروان **آقای سیدحسین موسوی اخوان** روزچهارشنبه اول‌دیماه جاری مجلس یادبودی در آرامگاه خانوادگی آنمرحوم از ساعت ۴تا۶ بعد از ظهر منعقد است شرکت سروران گرامی موجب شادی روح آن مرحوم خواهد بود .

خانواده‌های : موسوی اخوان . کاشانی‌پور . وطنیان. مرتضوی. خاموشی. مصطفوی .

آ-۲۷۴۱۹

ای عشق ماکه دردل خاک آرمیده‌ای
ای آفتاب کز لب بامان پریده‌ای
یک سال رفت وبازنگشتی به‌خانه‌ات
جانا چه زود از سر ما پاکشیده‌ای
یکبار دیگر از پس ابراجل برآی
ای ماه ما که مونس جان رمیده‌ای

سال تلخی را باچشمان اشکبار و دلهای شکسته سپری کردیم وهمواره بخاطر محبتها ومهربانیهای همسر و پدرگرامی و عزیزمان شادروان **حاج یحیی کرلو** اشک ریخته وافسوس خوردیم. اینک که اولین سالگرد فوت دردناکش مصادف بادوم دیماه است چون بادوری راه امکان زحمت دوستان وآشنایان تصور میرفت لذا از تشکیل مراسم شب سال در شهرستان قم خودداری وهزینه‌های مربوط‌به‌امور خیریه اختصاص‌داده‌شد.

خانواده کرلو

آ-۲۷۴۱۷

بدینوسیله باطلاع دوستان و آشنایان میرساند مراسم هفتم مرحومه **خواهری غفوری (شهمیرزادی)** روز چهارشنبه اول دیماه جاری از ساعت ۳ الی ۵ بعدازظهر درسالن شماره یک بهشت‌زهرا و آرامگاه آن مرحومه برگزار میگردد وسیله ایاب وذهاب ازساعت دو بعدازظهر همانروز درخیابان‌فرهنگ کوچه خدایار پلاک ۱۴۷ آماده میباشد .

غفوری شهمیرزادی. پاکزاد. عبداللهی. جوادی . دکتر احسانی. حاجی فراهت. غفاری. علائی. منزه. نیکخواه و خانواده‌های وابسته .

آ-۲۷۴۳۱

بمناسبت چهلمین شب وفات مرحوم **حاج‌شعبان شیرازی** مجلس یادبودی در روز چهارشنبه اول دیماه از ساعت ۲الی ۴ بعدازظهر در آرامگاه یوسفی در ابن‌بابویه منعقد میباشد.

خانواده شیرازی

آ-۲۷۴۶۴

بدینوسیله باطلاع کلیه دوستان وآشنایان می‌رساند. که مراسم هفتمین شب درگذشت شادروان **ملک محمدگرداوغلی** روز چهارشنبه ۱ر۱۰ر۵۰ از ساعت ۳ الی ۴ بعدازظهر در آرامگاه بهمن در ابن‌بابویه برمزار آنمرحوم برگزار میشود. ازکلیه دوستان وآشنایان تقاضا میشود باتشریف‌فرمائی خود روح آنمرحوم را شاد فرمایند .

خانواده گرداوغلی

آ-۶۷۶۸۰

بانهایت تاسف درگذشت مرحوم **علی‌اکبر اکبری** راباطلاع عموم اقوام و دوستان میرساند. مراسم شب هفت آن مرحوم جمعه ۳ر۱۰ر۵۰ در مسجد ائمه اطهار واقع درخیابان نیروی هوائی خیابان ۲۵ شهریور از ساعت ۲تا۵ بعدازظهر برگزار میشود. با شرکت خود در مراسم شب هفت روح آن‌مرحوم را شاد فرمائید .

خانواده‌های: اکبری و رمضانی

آ-۲۷۴۷۵

برگزاری مراسم سالروز درگذشت **احمد رضا رهنما** روز جمعه ۳ دیماه چهار بعداز ظهر در مسجد آخوند را باطلاع بستگان و آشنایان میرساند .

اراک ـ خواجه اکبر رهنما

آ-۶۷۳۶۸

بمناسبت روز هفتم درگذشت پدر ارجمند و عموی عزیز شادروان **آردم میرزایان** مراسم یادبودی در ساعت ۴ بعدازظهر روز پنجشنبه دوم دیماه ۱۳۵۰ در کلیسای ارامنه واقع در خیابان قوام‌السلطنه برگزار میگردد .

خانواده‌های : میرزایان ـ آقائیان ـ پالی

تسلیت

سرکار خانم همایون‌دخت عقیلی

مصیبت وارده را بشما و خانواده محترمتان و کلیه کارکنان کودکستان و دبستان اشکان صمیمانه تسلیت عرض می‌نمائیم .

از طرف هیئت مدیره شرکت سهامی ساختمانی توفان
مهندس محمد عطاردیان ـ محمود گذشتی

آ-۲۷۴۲۱

جناب آقای مهندس عادل علاپور

بانهایت تاسف واندوه فراوان درگذشت مادربزرگوارتان را تسلیت گفته بقای عمر وسعادت جنابعالی و بازماندگان‌محترم را از خداوند متعال مسئلت مینمائیم .

میرجانی. هاتفیون. اخباری. کردزاده. بکائیان. درودیان. احمدی. حسنی.

آ-۲۷۴۹۵

جناب آقای مکری

اعضای شرکت کرکاس باکمال تاسف فوت والده‌آنهمکار عزیز را تسلیت گفته وسلامتی بازماندگان خاندان مکری را از خداوند متعال خواهانیم .

خان‌محمدی. بهمنیار. افشار. گلبابائی . گریگوریان .

آ-۲۷۵۰۷

گروه دوستان با تاسف واندوه فراوان وفات آقای مهدی عقیلی رابخانواده محترم عقیلی تسلیت عرض نموده وازخداوند متعال خواستار است که روح آنمرحوم را غریق رحمت خود فرموده ببرادر گرامیش جناب آقای علی‌اکبر عقیلی صبر عنایت فرماید .

مهندس عبداله ریاضی. مهندس محمود خلیلی. ابوالحسن عمیدی‌نوری. مهندس محمدقراگزلو. علی مهرگان. دکترمصطفی الموتی. حسین معیری. محمد نونهال تهرانی. دکتر مهدی ملکی. مهدی اکباتانی. کاظم زرافشان. رضا سجادی. مهندس محمود معاضد. اسمعیل مهرتاش. دکتر حبیب‌اله معظمی. دکتر محمود مشاور. دکتر باقر شریعت‌زاده. مرتضی مصوررحمانی. مسعود اعتصام. مهندس ساعد. مهندس صمد آذری. اصغر خرازی. حسن معارفی. مصطفی لواسانی. داود امینی. حسن ثقفی. خسرو فرهادپور. محمود امیرنظامی. محمدعلی‌حریری. عزیز ضرابی. جعفر فزونی. دکتر رحمانی. دکتر دامغانی.

آ-۶۷۶۱۸

محافل بانکی در انتظار!

محافل پولی و بانکی کشورامروز باباز شدن بـورس هـای جهان تحولات پولی اخیر را لحظه بـه لحظه دنبال کردند و در تمـام ساعات امروز منتظر دریافت تلکس قیمت ارزها از بورس های بزرگ جهان بودند .

چون اختلاف ساعت بین تهران واکثر شهرهای بزرگ کشور هائی که بورس های جهانی پولی در آنها فعالیت دارند زیاد است ، انتظار میرود بانک های ایران در ساعات آخر کار امروز درجریان اوضاع‌و تغییرات پول قراربگیرند.

بانک مرکزی ایران امروز هـم فقط نرخ دلار امریکا به ریال را بدون تغییر نسبت به روز های گذشته اعلام‌کرد. نرخ خرید دلار امریکا ۷۶ر۲۵ و نرخ فروش آن ۷۶ر۵۰ ریال بود .

بانک ملی ایران امروزبامطالعات بیشتری که ظرف چندروزگذشته از تحولات پولی جهان کسب کرده است نرخ ارز ها را منتشر ساخت . بموجب نرخی که امروز بانک ملی ایران برای‌ارزهای مورد معامله اعلام کرده‌است ، نرخ‌خرید و فروش لیره انگلیسی دو ریال افزایش یافته است .

علاوه بر آن نرخ فرانک بلژیک، فرانک سوئیس ، فرانک فرانسه، لیر ایتالیا ، فلورن هلند ،کورن سوئد ، نسبت به نرخ روز یکشنبه ارزهای بانک ملی ، افزایش‌یافته است . ولی نرخ «ین» ژاپن‌کاهش نشان میدهد و نرخ مارک‌آلمان غربی بدون تغییر مانده است.

براساس لیست بانک ملی ایران نرخ فروش‌ارزهائی‌که‌امروزافزایش و یاکاهش پیدا کردند بدین شرح است .

یک لیره انگلیس از ۱۹۸ ریال به ۲۰۰ریال، یکصد فرانک بلژیک از ۱۶۹ر۴۰ریال‌به ۱۷۱ر۷۰ریال، یک فرانک سوئیس‌از۱۹ر۸۵ ریال به۱۹ر۹۵ ریال، یک فرانک‌فرانسه از۱۴ ریال به ۱۵ر۰۵ ریال ،یکصد لیر ایتالیا از ۱۲ر۸۵ ریال بـه ۱۳ر۲۵ ریال ، یک فلورن هلند از ۲۳ر۵۰ ریال ۲۳ر۷۰ ریال ویک کورن سوئد از ۱۵ر۷۵ ریال به ۱۶ریال افزایش یافت . یکصد ین ژاپن از۲۵ر۵۰ ریال به ۲۵ر۱۰ ریال کاهش پیدا کرد .

بازار آزاد

در بازار آزاد ارزوطلا قیمت دلار امریکا امروز افزایش یافت‌و قیمت فروش هردلار امریکا به ۷۶ ریال رسید ولی معاملات این ارز همچنان متوقف مانده است و قیمت فروش هر لیره انگلیس در بازار آزاد امروز سه ریال‌گران شد و ۲۰۳ ریال رسید . قیمت فروش مارک آلمان بدون تغییر ماند و قیمت فروش آن ۲۳ر۹۰ ریال‌بود قیمت‌فروش فرانک‌سوئیس ۲۰ر۲۵ ریال و فرانک فـرانسه ۱۴ر۷۵ ریال بود .

انعکاس پولی در ایران

ایران در تحولات پولی اخیر از جمله کشور های نادری بود که فورا و بدون وقفه اوضاع پول خود را با این تحولات تطبیق داد . معاملات ارزی هم در سطح بانک مرکزی و بانک ملی و هم در بازار آزاد از ساعات اولیه تصمیم نیکسون ، بمپیدو بدون توقفی به جریان خود ادامه داد .

باوجودیکه نظر رسمی بانک مرکزی اعلام نشد اما تقریبا قطعی بنظر میرسد که برابری فعلی دلار و ریال حفظ خواهد شد . بهمین جهت واردکنندگان مدعی اند در چنین صورت فشار برآنها زیادتر شده ، و قیمت کالاهای وارداتی و بخصوص کالا های سرمایه‌ای افزایش خواهدیافت . اما نظر مسئولین سیاست بازرگانی خارجی این است که این فشار زیاد نیست و نخواهد بود . چون پول در اروپا مدتها است که شناور است و همین شناور بودن موجب شد که قیمت ها سطح معقول خود را پیدا کنند و هر نوع افزایش قیمت عملی شده و نرخهای فعلی در حقیقت رسمیت دادن و تثبیت نرخهای شناور بوده است بنابر این از این جهت فشاری وجود نخواهدداشت

قیمت‌طلا

اما در باره تثبیت و ارزش قیمت رسمی طلا که هر اونس آن در حال حاضر برابر با ۳۵ دلار است و با افزایشی که دولت آمریکا در نظر دارد پس از تائید کنگره آمریکا در آینده روی این فلز بدهد برابری ارزش رسمی فعلی آنرا از هر اونس ۳۵ دلار به هر اونس ۳۸ دلار برساند ، امکان افزایش قیمت رسمی و قانونی این فلز در ایران به‌همین‌میزان بعید بنظر نمیرسد . ظاهرا دولت‌وبانک مرکزی این مسئله را مورد مطالعه قرار دادند و در روز های آینده تکلیف این کار را معلوم خواهند ساخت .

سپاسگزاری

تیمسار سرلشگر حبیب‌الله مخاطب رفیعی

مصیبت وارده را به‌جنابعالی و سرکار علیه خانم‌مخاطب رفیعی ازطرف خود وکلیه همکاران تسلیت عرض میکنم .

جواد هاشمیان

آ-۶۷۶۶۴

آقای هوشنگ عقیلی

مصیبت وارده را تسلیت عرض سلامتی و تندرستی‌آنجناب و خانواده محترم را از خداوند متعال خواهانیم .

علی کاشانچی‌ـ مهندس پرویز افراشته

آ-۶۷۶۲۰

آقای محمود نساجی

تسلیت ما را بپذیرید .

شکوه و امیر عباسی

آ-۶۷۶۰۲

آقای محمود نساجی

کارگران و کارمندان کارگاه دکورسازمان رادیوتلویزیون ملی ایران باکمال تاسف مصیبت وارده را به‌آن همکار ارجمند تسلیت می‌گویند .

آ-۶۷۶۱۰

آقای محمود نساجی

کارمندان و کارکنان سازمان رادیو تلویزیون ملی ایران مصیبت وارده را تسلیت می‌گویند .

آ-۶۷۵۹۸

هیئت مدیره وکارمندان شرکت سهامی موتوربال‌درگذشت مرحوم مهدی عقیلی مدیر کل تعلیمات ابتدائی وزارت‌آموزش و پرورش را به خانواده عقیلی و مخصوصا به آقای علی‌اکبر عقیلی تسلیت گفته و خود را در مصیبت وارده سهیم میدانند.

علی کاشانچی

آ-۶۷۶۱۴

هیئت مدیره و کارمندان شرکت سهامی قندشازند درگذشت مرحوم مهدی عقیلی مدیر کل تعلیمات ابتدائی وزارت‌آموزش و پرورش را به خانواده عقیلی و مخصوصا به آقای علی‌اکبر عقیلی عضو هیئت مدیره شرکت‌تسلیت گفته وخودرا درمصیبت وارده سهیم میدانند .

هیئت مدیره و کارمندان شرکت قند شازند

آ-۶۷۶۱۶

جناب آقای علی‌اکبر عقیلی

باکمال تاسف وتاثر فوت برادر عزیزتان را تسلیت عرض، سلامتی وسعادت آنجناب و خانواده محترم را از درگاه‌احدیت خواستارم .

حبیب‌الله فغفوری

آ-۶۷۶۱۲

سرکار سرهنگ ذکائی

مصیبت وارده را به‌مناسبت فوت مادر گرامی آن دوست عزیز از طرف خود وافسران و درجه‌داران ناحیه ژاندارمری آذربایجان شرقی تسلیت گفته‌بقاء عمر سرکارو سایربازماندگان را از خداوند بزرگ خواهانم .

تبریز ـ سرتیپ فیلی

آ-۶۷۳۵۶

دبیران، دانش‌آموزان وکارکنان دبیرستان‌محمود پزشکی بندرعباس درگذشت نابهنگام آقای سید ابوطالب تراب را بعموم بازماندگان آن مرحوم تسلیت عرض نموده و خود را در غم آن خانواده شریک میدانند .

آ-۶۷۳۰۴

تیمسار سرتیپ نیک‌پار

باکمال تاسف وتالم مصیبت وارده را از سوی خود و عموم افسران و درجه‌داران مراکز آموزش پشتیبانی تسلیت گفته و سعادت خانواده محترم را از درگاه پروردگار توانا مسئلت مینمایم .

تبریز ـ سرلشگر نعیمی

آ-۶۷۳۵۸

استاد ارجمند جناب آقای محمود ذکایی

در نهایت تاسف مصیبت وارده را تسلیت عرض مینماید.

رئیس دبیرستان حافظ ناحیه۶ـ ابوالفضل حجازی

آ-۶۷۶۵۴

مصیبت وارده را به‌دوست عزیزمان آقای جلال عقیلی و خانواده محترمشان تسلیت میگوئیم .

گیتا. لادن. فیروزه. سوسن. هله. ناهید. مریم. مینا. مریم. کمال. نی‌نی .

آ-۶۷۶۵۲

جناب آقای محمدعلی عقیلی مدیرکل محترم دارائی

فوت ناگهانی برادر عزیز را باتاثر قلبی تسلیت میگویم.

شکوئی

آ-۲۷۴۴۹

سرکار خانم عقیلی

مصیبت وارده را تسلیت گفته سلامتی آن خانواده را خواستاریم .

تبریز‌ـ سرلشگر نعیمی وبانو

آ-۲۷۴۵۵

سرکار علیه خانم عقیلی مدیره محترم موسسه نهال‌نو

مصیبت وارده را تسلیت عرض مینمائیم .

مصطفی گرجی وبانو

آ-۲۷۴۴۷

سرکار خانم عقیلی

مصیبت وارده را بشما وفرزندان عزیزتان تسلیت میگوئیم.

هوشنگ رضائیان و بانو

آ-۲۷۴۵۳

خواهر عزیز ترانه عقیلی

مراتب تسلیت مارا در فوت پدر بزرگوارت بپذیر ومارا در اندوه عمیق خود شریک بدان .

دانش آموزان کلاس ششم‌طبیعی دبیرستان اتفاق

آ-۲۷۴۵۹

جناب آقای محمدعلی یزدانفر

امید آنکه همدردی صمیمانه ما تسلائی براندوه بـزرگ شما باشد .

پوران ومحمد بصیریان

آ-۲۷۴۵۱

همکاران محترم: خانم فرنگیس دادنوی. آقای حاج‌محمداکبری

کارکنان دبستان توفیقی مصیبت وارده را تسلیت عرض می‌نمایند .

ضیائی

آ-۶۷۶۰۴

از دوستان گرام وبستگان وذوات معظم واولیای محترم دانشگاه تهران و دانشگاه علوم، دانشکده ادبیات، علوم‌انسانی رئیس دانشسرایعالی، دانشگاه تبریز وهمچنین از دانشجویان رشته فرانسه که در مراسم تشییع و ترحیم هفته شادروان **دکترمحمد تعلیمی** ابرازهمدردی‌نموده‌اند صمیمانه سپاسگزاری می‌نماید .

ماری لوئیزرو تعلیمی . جمشید ژان تعلیمی .

آ-۲۷۴۳۷۱

بانهایت تاثر وتاسف درگذشت شادروان ابوالفضل‌قاضی عسگررا‌از طرف پزشکان و کارمندان بیمارستان ۵۷۶منطقه‌ای شیراز به بازماندگان آنمرحوم بخصوص سرکار سرهنگ دکتر قاضی عسگر تسلیت گفته و بقای بازماندگان را از خداوند متعال خواهانم .

سرهنگ دکتر ذریت‌خواه

آ-۶۷۳۶۴

خانم حورا جباریان

مصیبت وارده را از صمیم قلب بشما و خانواده‌محترمتان تسلیت گفته صبر و شکیبایی بیشتری را در سوک عزیز از دست رفته‌تان آرزو میکنم .

بقائی

آ-۲۷۴۷۷

همکار گرامی جناب آقای محمدعلی فروهش تهرانی

بانهایت تاسف مصیبت وارده را به جنابعالی وخانواده محترم‌تسلیت‌گفته‌وبقای عمر و صبر جمیل برای کلیه‌بازماندگان آرزومندیم .

کارمندان شهرداری ناحیه ۵

آ-۲۷۴۶۷

آقای علی کامران

مصیبت وارده را به جنابعالی وسایر بازماندگان‌آنمرحوم تسلیت عرض مینمائیم .

علی مهدوی. تاج‌الدینی. قاسم قاسمزاده. علی‌محمدی. جان‌اله سلیمانی. سلطانعلی تورانی. سامی. حسین داورزنی اعتمادیان . مسعودیان . شجاعی. چراغعلی. میرسعیدی . موسوی. مرصعی. بهرامی. هایده جم. برومند . زربینیان جلالیان. حاج کریمی. خادم میثاق. نوائی. صالحی. جلیل قاضی میرسعیدی. نقی‌زاده. قمرالملوک سروش .

آ-۲۷۴۸۷

دبیر محترم سرکار خانم رحیم صالحی

مصیبت وارده را صمیمانه تسلیت می‌گوئیم .

دانش آموزان کلاس‌اول ودوم دبیرستان‌مایل تویسرکانی

آ-۲۷۴۹۳

بدینوسیله بخاندان محترم قوامی که در فاصله دو هفته اندوه‌بار دو عزیز گرامی خود را بناگهان از دست داده‌اند تسلیت عرض نموده بقاء بازماندگان آنان راازخداوند مسئلت می‌نمایند .

فرح. رضا. مهرداد. اسفندیار. همایون . کامبیز .

آ-۲۷۴۹۱

فریده عزیز

بانهایت تاثر درگذشت پدر عزیزت را از صمیم‌قلب تسلیت گفته برای همه بازماندگان آن شادروان بقای عمر مسئلت یم .

پری. شوکت. آفاق. شیرین. زیبا. شاهین .

آ-۲۷۵۰۹

فریده عزیز

فردفرد دوستانت در این مصیبت وغم بی‌پایان باتواحساس همدردی داشته و بتو دوست عزیز وخانواده محترمت‌ازصمیم قلب تسلیت میگویند .

دانشجویان گروه۴۲۴ رشته روانشناسی‌مدرسه‌عالی‌دختران

آ-۲۷۵۰۵

با کمال تاسف مصیبت وارده را به همکار گرامی آقای دکتر عبدالحمید اردلان و خانواده محترم ایشان تسلیت گفته سلامت آن خاندان را مسئلت داریم .

دبیرستان البرز

آ-۲۷۵۰۳

با کمال تاسف مصیبت وارده را به همکار گرامی آقای احمد حسنخان مکری و خانواده محترم ایشان تسلیت گفته سلامت آن خاندان را مسئلت داریم .

دبیرستان البرز

آ-۲۷۵۰۳

با کمال تاسف مصیبت وارده را بخانواده‌های محترم عقیلی و گوهریان بخصوص سرکار خانم همایون‌دخت عقیلی تسلیت عرض می‌نمائیم .

مهندس عطاردیان وبانو

آ-۲۷۴۲۱

جناب آقای احمد و صمد محمدپور صدیق

بشما و خانواده‌تان تسلیت می‌گوئیم.

هوشنگ بلوغ‌ـ شفیع حجازی.

آ-۶۷۵۹۲

احمد و صمد عزیز

مرا نیز در سوک دائی‌تان شریک دارید .

اسماعیل علافپور

آ-۶۷۵۹۲

مهندسین وکارکنان سازمان حفظ نباتات با کمال‌تاسف درگذشت پدر بزرگوار همکار خود آقای مرتضی میثمی را تسلیت عرض بقاء عمر و سلامت بازماندگان و خانواده‌محترم را از خداوند متعال خواستارند .

رئیس سازمان حفظ نباتات
حسین امین‌مدنی

آ-۲۷۴۹۷

جناب آقای علی‌اصغر گرگانی

دانش آموزان و دبیران وکارمندان دبیرستان مروی مصیبت وارده را تسلیت میگویند .

رئیس دبیرستان مروی. شکوئی

آ-۲۷۴۴۱

شماره ۱۳۶۷۸ ـ سال چهل و ششم

اطلاعات

سه شنبه ـ سی‌ام آذر ماه ۱۳۵۰
دوم ذیقعده ۱۳۹۱ ـ بیست ویکم‌دسامبر ۱۹۷۱

ساعات شرعی
استخراج دکتر ریاضی کرمانی

اذان صبح . . . . . ساعت ۵ و ۳۳ دقیقه
طلوع آفتاب . . . . . ساعت ۷ و ۸ دقیقه
ظهر شرعی . . . . . ساعت ۱۲ و ۳ دقیقه
اذان مغرب . . . . . ساعت ۵ و ۱۲ دقیقه

برای تامین برق منازل

دیشب برق معابر خاموش بود

دیشب در تهران برق معابر خاموش بود و این امر بخاطر جلوگیری از خاموشی های اضطراری انجام شده بود . اکنون در تهران تمام نیروی تولید شده در نیروگاهها بمصرف میرسد .

این تصمیم دیروز در کمیته خاص که صلاحیت بررسی این پیش بینی‌ها را دارد اتخاذ گردید و کارشناسان تجویز کردند که در موارد ضروری برای جلوگیری از فشار باربه شبکه و جلوگیری از خاموشی اضطراری چراغهای بعضی از خیابانها خاموش شود .

به تصمیم مهندسان برای‌سبک کردن بار شبکه برق در مرحله اول روشنائی معابر ودرصورت لزوم برق محلات را بنوبت خاموش خواهند کرد .دیشب به استناد این تصمیمات چراغ خیابانها تا پاسی‌از شب‌بمنظور کاهش بار خاموش بود .

مهندسان اظهار داشتند که پریشب گرفتن بار بیش از ظرفیت از شبکه سد محمد رضا شاه پهلوی ، موجب قطع برق تهران گردید و دیشب برای جلوگیری از پیش آمدن چنین وضعی‌با اجرای‌خاموشی های موضعی بار شبکه راسبک کردند . مهندسان برق اظهار نظر کردند که بعلت افزایش روز افزون‌مصرف برق‌نیروگاهها نمیتوانند یک سوم نیروی خود را بصورت ذخیره نگاهداری کرده و در موارد ضروری از آن استفاده نمایند . با بکار افتادن نیروگاه شهریار و دیگر نیروگاهها شبکه برق تهران دارای نیروی ذخیره قابل اطمینان خواهد شد .

برای معلمان

برای ۱۳۰ هزار نفر از کارکنان کادر آموزشی احکام‌جدیدصادرخواهد شد

صدور احکام مرحله دوم قانون استخدام از نیمه اول دی‌ماه آغاز می‌شود

صدور احکام مرحله دوم‌استخدام معلمان از نیمه اول دیماه آغاز خواهد شد وتا اوائل اردیبهشت آینده باتمام خواهد رسید .

بدنبال ارسال دستورالعمل راهنمای تکمیل برگ خلاصه اطلاعات اجرای مرحله دوم قانون استخدام‌کشوری معلمان که اواخر وقت روز گذشته بوزارت‌آموزش‌و پرورش ارسال شد ، کارشناسان وزارت آموزش و پرورش نتیجه آخرین تصمیمات خود را درباره۶ مورد از آئین‌نامه مرحله دوم‌قانون استخدام که شامل طرح تامین‌وقت، گذرانیدن دوره های کارآموزی ، پرداخت فوق‌العاده شغل ، ارتقاء به گروههای ۷و۸و۹و۱۰و۱۱ و چند مورد دیگر می‌باشد جهت تصویب نهائی به سازمان امور اداری ارسال خواهند داشت.

یك میلیون برگ خلاصه

وزارت آموزش و پرورش برای اجرای مرحله دوم قانون استخدام در حدود یک میلیون برگ خلاصه اطلاعات را بچاپ می رساند و برای کلیه استانها و شهرستانهای کشور ارسال میدارد .

برای هریک از کارکنان کادر آموزشی ٤ برگ خلاصه اطلاعات اختصاص خواهد یافت که این ٤ برگ در پرونده محلی ، پرونده کارگزینی، سازمان امور اداری و دیوان محاسبات قرار خواهد گرفت .

آمادگی شهرستانها

به کلیه ادارات آموزش وپرورش استانها و شهرستانها دستورداده شده است که با تشکیل کمیسیونی بنام « کمیسیون تشخیص » خود را برای صدور احکام مرحله دوم استخدام معلمان آماده کنند برای همکاری باادارات شهرستانها یک هیات ۳۰نفری شامل ۱۵ نفر از کارشناسان وزارت آموزش و پرورش و سازمان امور اداری به شهرستانها خواهند رفت و برامر صدور احکام نظارت خواهند کرد.

۱۳۰ هزار حکم جدید

۱۳۰ هزارنفر از کارکنان کادر آموزشی که شامل کلیه‌آموزگاران، دبیران . هنرآموزان ، نظام ، مدیران و معاونان دبستانها و دبیرستانهاخواهندبود ، از مزایای مرحله دوم قانون استخدام‌استفاده خواهند کرد وبراساس سنوات خدمت ومدرک تحصیلی وضع‌آنان با قانون جدید تطبیق خواهد شد. آئین‌نامه مرحله دوم کادر آموزشی شامل دفترداران ، کارمندان‌اداری حسابداران ، بایگانیها نخواهدشد وروبهرفته میتوان گفت باستثناء ۲۰ هزار نفر از کارکنان وزارت آموزش و پرورش که شامل همین عده می‌شود بقیه کارکنان‌ازمزایای مرحله دوم که اعتبار آن تامین و از اول دیماه قابل پرداخت میباشد استفاده خواهند کرد.

از طرف والاحضرت شاهپور غلامرضا پهلوی ریاست کمیته ملی المپیک‌دیشب‌بافتخار اعضای‌شرکت کننده در اجلاسیه هیئت اجرائی‌فدراسیون‌بازی‌های آسیائی‌ضیافتی بشام ترتیب داده شد .
در این ضیافت عده‌ای ازشخصیت های مملکتی و مسئولین ورزشی شرکت داشتند .
در عکس والاحضرت‌به میهمانان خوش‌آمد میگویند آقای دکتر رهنوردی‌دبیروخزانه‌دار فدراسیون بازی‌های‌آسیائی‌در کنارو‌الاحضرت دیده میشود .

جریان پارلمانی

متمم بودجه در سنا

با پایان کار بررسی‌لایحه متمم بودجه در کمیسیونهای بودجه ، دارائی ، اقتصاد و خارجه مجلس شورای ملی این لایحه از روز یکشنبه در جلسه علنی این مجلس مطرح گردید . در دو جلسه علنی صبح و عصر یکشنبه که هشت ساعت طول کشید ،سه نفرازنمایندگان‌عضوفراکسیون پارلمانی حزب مردم درمخالفت بالایحه صحبت کردند و با استفاده از امکاناتی که نامحدود بودن وقت و اختیار در بیان موارد گوناگون ، طرح بودجه به نماینده‌میدهد، نمایندگان عضو حزب مردم شدیدترین حملات‌رابه‌سازمان های مختلف کشور کردند .

در جلسه امروز دو نفر دیگر از نمایندگان زهتاب فرد از حزب مردم بعنوان مخالف و دکتر حسن متین‌ازحزب‌ایران نوین بعنوان موافق صحبت کردند و قرار است کاربررسی بودجه در جلسه فوق‌العاده‌بعد از ظهر امروز به پایان برسد و این لایحه برای طرح در جلسه علنی سنا به این‌مجلس ارسال شود .

در جلسه علنی مجلس‌سنا که روز شنبه تشکیل میشود وصول این لایحه اعلام و به کمیسیونهای مختلف برای بررسی ارسال میگردد .

اعتبارات منظور شده در متمم بودجه ، برای اجرای برنامه رفاه و بهبود زندگی معلمان کشور ، اصلاح قانون استخدام بنفع انان ، پرداخت حق فنی به معلمان و اجرای مرحله دوم قانون استخدام در باره‌آنان درسه ماه اخرسال جاری بوده و اعتباری بمیزان ۱۳۰۰ میلیون ریال در متمم بودجه‌منظور گردیده است .

در این بودجه برای کمك به‌سرمایه گذاری در برنامه تامین مسکن ٤۰۰میلیون‌ریال و برای جلوگیری از کمبود اعتبار صندوق بازنشستگی کارمندان ۹۰۰میلیون ریال‌به عنوان افزایش کمك دولت‌به صندوق بازنشستگی در سال جاری منظور شده است .

نصب‌لوحه‌کورش‌در ۵ قله‌کلیمانجارو

ناصر رستم‌بیك ـ امین‌نیا ـ حسین دانشمند ـ حبیب جهانکار ـ مهدی‌مکری

یك هیئت پنج نفری از کوهنوردان ایران برای نصب لوحه کورش‌کبیر در کوههای کلیمانجارو‌باتجهیزات‌کوهنوردی بامداد پس‌فردا بافریقا عزیمت خواهد کرد .

بهمین مناسبت شب گذشته مراسمی برای تودیع با اکیپ اعزامی به کلیمانجارو برگزار شد .

در این مراسم آقای مهندس نوروزی رئیس فدراسیون کوهنوردی و پنج نفر اعضاء اکیپ آقایان‌علی‌اصغر امین‌نیا سرپرست برنامه ناصر رستمی سرپرست فنی،حسین دانشمند کمك‌فنی برنامه، حبیب جهان‌کار مسئول کمکهای اولیه و مهدی مکری خبرنگار و عکاس گروه و چند تن از ورزش‌دوستان حضورداشتند. این‌پنج نفرساعت یک بامداد پنج شنبه هفته جاری به قصد صعود به قلل کلیمانجارو‌با هواپیماتهران را ترك‌خواهندکرد . واجبارا ۲ روز درقاهره خواهند ماند وسپس بهنایروبی پایتخت کنیا خواهند رفت .

کوه کلیمانجارو مرتفع‌ترین‌کوه آفریقااست‌ودر شمالی‌ترین‌نقطه تانزانیا نزدیک مرز کنیا واقع شده است . ارتفاع‌کلیمانجارو ۱۹هزار و ٥٦٥ فوت است که ازپنج قله بنام کیبو ، کلیمن ، ماونزی ،بایتان‌و نلیون تشکیل شده است. کوهنوردان مزبور بهرپنج قله صعود خواهندکرد

در مورد برنامه اکیپ آقای امین‌نیاسرپرست‌گروه بخبرنگار ما توضیح داد که این برنامه با همکاری فدراسیون تربیت بدنی و کوهنوردی کشور و بودجه‌شخصی‌خودمان‌وهمکاری چندشرکت‌تولیدی‌انجام میشود و قصد ما ازاجرای این‌برنامه بزرگداشت‌جشنهای‌شاهنشاهی ایران است‌ما پنج لوحه‌یادبود جشن‌ها را برفراز پنج قله کلیمانجارو نصب‌خواهیم کرد.

آقای امین‌نیا اضافه کرد : برای صعودبه قلل کلیمانجارو در سال فقط ۲ ماه ژانویه و و فوریه را فرصت داریم چون در بقیه فصول به علت ریزش بارانهای موسمی‌نمیتوان به‌این قلل صعود کرد.

دنیای ورزش روزهای شنبه منتشر میشود

تلویزیونهای شاب HITACHI میتاچی
انسونگرترن

مهندسین مشاور
کارمندان مشروحه زیر را با حداقل ۳سال سابقه کار بطور تمام وقت برای تهران استخدام مینماید.
۱ـنقشه کش درجه ۱ ساختمانی (بتن‌آرمه)٤ نفر
۲ـنقشه کش درجه ۱معماری ۳نفر
متقاضیان باتعیین نکات زیر:
سابقه و محل کار ـسن ـ تحصیلات ـ مقدارحقوق مورد تقاضا ـآدرس دقیق‌یاشماره تلفن حداکثر تاتاریخ ٥ر۱۰ر٥۰ باصندوق پستی ۱۲۷٦ـ۱۲تهران‌مکاتبه‌نمایند

اطلاعیه فدراسیون بازیهای‌آسیائی
هنگام برگزاری اجلاس هیئت اجرائیه فدراسیون بازیهای آسیائی در تهران یکی از جراید ضمن اشاره به مذاکرات این اجلاسیه مطالبی پیرامون عضویت چین کمونیست، و کره شمالی و مغولستان در بازیهای آسیائی انتشار داده بود . بدینوسیله باطلاع عموم می‌رساند که موارد فوق در دستور جلسه نبوده بهیچ عنوان در این اجلاس مورد مذاکره قرار نگرفته اقت ، فقط موضوع کویت مطرح شد که با عضویت آن در فدراسیون موافقت گردید وقرار شد تصمیم نهائی پس از موافقت سایر کشورهای آسیائی عضو از طریق رای پستی اتخاذ گردد.
دبیر وخزانه‌دار فدراسیون بازیهای آسیائی دکتر رهنوردی
آـ٦۷٤۷٤

کنفرانس ماهانه انستیتو
ساعت ٥ بعدازظهر روز چهارشنبه اول دیماه درسالن کنفرانس انستیتو تاج پهلوی در مرکز پزشکی پهلوی برگزار می‌شود .
مدیر گروه انستیتو . دکتر تشید
برنامه
۱ـ نکاتی از انتوباسیون نازوتراکئال دکتر تشید
۲ـ عارضه تزریق‌داخل شریانی‌فرنگان دکتر صمیمی

آگهی استخدام
فارغ‌التحصیل هنرستان صنعتی در رشته‌های‌مکانیک‌ـ ابزارکاری برای سرپرستی خط تولید در تهران استخدام می‌شود .
سن از ۲۵ تا ۳۵ سال .
دارا بودن معافیت دائم یابرگ خاتمه خدمت‌سربازی کسانیکه بیش از دوسال سابقه کار داشته باشند تقدم خواهند داشت.
آشنائی مقدماتی بزبان انگلیسی .
واجدین شرایط با تلفن ۸۲۳۹٦٥ بین ۹ صبح الی یک بعدازظهر تماس حاصل نمایند .

مرگ نابهنگام دوست و برادر عزیزمان مرحوم حاج سیداحمد لاجوردی را بعموم فامیل محترم آقای لاجوردی بخصوص همسر داغدیده و نورچشمان عزیزشان تسلیت می‌گوئیم .
لندن: عباس فروزش. حسن کبیریان. سرهنگ‌داریوش آزادی .
مونیخ : حسین حجار
تهران : محمدعلی فردین .

نرخ کاباره‌ها درشب ژانویه افزایش نخواهد یافت
هیئت مدیره کاباره های تهران اعلام نمودند که در شب ژانویه امسال نرخ خود را افزایش نخواهند داد این تصمیم با موافقیت کلیه کاباره های تهران صورت گرفته و همگی کاباره ها از آن پیروی خواهند نمود

روزنامه فردا
فردا منتشر میشود

روزنامه دیپلمات
چهارشنبه ها خواندنی است

کانون پرورش فکری کودکان و نو جوانان
به منظور ساختن فیلم های کوتاه مدت جهت کودکان نیاز بتعدادی سناریو دارد ، بدین‌وسیله از کلیه نویسندگان سناریو دعوت‌میشودکه‌باارائه سناریوخودبا کانون همکاری نمایند
ادرس : خیابان ایرانشهر شمالی خیابان ناصر پلاک ۲

شرکت سهامی صنعتی پارس و ابسته بگروه صنعتی مینو
جهت مدیریت توزیع احتیاج به شخصی با مشخصات زیر دارد :
۱ـ حداکثر سن ٤۰ سال
۲ـ داشتن قدرت اداره و مدیریت یک کادر نسبتا بزرگ شامل اقلا ٦۰ نفر راننده ومامور توزیع.
۳ـ آشنا بودن به امور فنی ومکانیکی مربوط به کامیونهای توزیع ودارا بودن گواهینامه رانندگی
٤ـ میزان تحصیلات در انتخاب شخص مورد نظر عامل قطعی نخواهد بود ولی این شخص باید علاوه‌برقدرت اداره کادر مورد بحث بتواند با مطالعه روشهای موجود پیشنهادات لازم را برای بهبود این روشها ارائه دهد واز عهده پیاده کردن روشهای مورد توافق برآید .
٥ـ دارا بودن برگ خاتمه خدمت یا معافیت دائم غیرپزشکی .
واجدین شرایط میتوانند روز شنبه ٤ر۱۰ر٥۰ بین ساعت ۸ صبح تا۲ بعدازظهر با در دست داشتن دو قطعه عکس- دو برگ رونوشت شناسنامه و فتوکپی گواهینامه رانندگی جهت انجام مصاحبه به اداره مرکزی مینو واقع‌در کیلومتر ۱٤ جاده شمالی کرج مراجعه نمایند.
آـ٦۷۰۸۰

۲ـ۱

بلیط‌های اعانه‌ملی مخصوص روزمادر
اول دی قرعه‌کشی میشود
باخرید بلیط اعانه‌ملی مخصوص روزمادر
هموزن
• خود
• همسر
• مادر
• پدر
• خواهران
• برادران
• وفرزندانتان
پول بگیرید
جایزه‌ممتاز ۱۵۰ هزارتومان
جایزه اولین قهرمان شانس هموزن اعضای خانواده پول نقد
جایزه دومین قهرمان شانس : یکدستگاه پیکان ۵۰

برای شرکت در قرعه‌کشی
یکصد هزار تومن
وام دهساله بدون بهره
بانک عمران
فقط ۵ روز فرصت دارید