شاهنشاه درنخستین جلسه شورای امور اجتماعی فرمودند :

تبعیض درحقوق باید از بین برود

۲۸ صفحه

اطلاعات

سه‌شنبه ۲۶ اردیبهشت ماه ۱۳۵۱ - شماره ۱۳۷۹۷ تکشماره ۵ ریال

در ابتدای جلسه آقای هویدا نخست‌وزیر گزارشی بحضور شاهنشاه و شهبانو معروض داشت .

در این عکس نخست وزیر در حال عرض گزارش بحضور اعلیحضرتین دیده میشود .

- بین هیچ ایرانی تفاوتی نیست مگر لیاقت و استعداد شخصی
- سرمایه گذاریهای بزرگ باید عمومی باشد
- همیشه باید چند قدم جلوتر از حوادث باشیم اگر در صنایع منفعت کلانی باشد بی‌معنی است که‌سود آنرا فقط چند نفری ببرند
- کسی که‌پشت‌میز نشسته باید آدم منزهی باشد

لااقل ۳۳ درصد سهام کارخانه‌ها باید بخود کارمندان و کارگران عرضه شود

- در دستگاهی یك نفر با تصدیق ششم ابتدائی ٦ هزار تومان حقوق میگیرد
- مردم باید بیش از پیش در امور صنعتی و کشاورزی سرمایه گذاری کنند
- صنایع اتومبیل‌سازی ایران توسعه مییابد

در صفحه ۱۹

٤ مرد نقابدار به اتومبیل حامل پولهای بانك حمله کردند

۸ میلیون تومان پول بانك بسرقت رفت

مردان مسلح نقابدار با تهدید کلید گاوصندوق را از مامورین گرفتند و با پولهای مسروقه فرار کردند

سارقین بسوی اتومبیل های پلیس تیراندازی کردند در صفحه ٤

کندی از نامزدی ریاست جمهوری قطعاً صرفنظر کرد

پنج گلوله در بدن والاس نشست

فعالیتهای انتخاباتی امریکا متوقف شد

در صفحه ۲

درعکس جرج والاس کاندیدای ریاست جمهوری امریکا که پس از اصابت گلوله به سینه ، بازویش روی زمین افتاده است دیده میشود . دستهای همسر والاس نیز در عکس دیده میشود لکه سیاه روی پیراهن والاس خونی است که از بدن او خارج شده .

عکس رادیوئی اطلاعات

مصاحبه خبرنگار اطلاعات با :

یك زن استثنائی که در ۹ بار ۱۹ فرزند بدنیا آورده است!

★ مردم دهکده «جمالو» برای این مادر جشن گرفتند و روستا را چراغان کردند

در صفحه ٤

تماس‌های جاسوسان عراقی ویك پزشك نظامی ایران

سرگرد دکتر صبوری در مصاحبه امروز

★ سرگرد دکتر صبوری در یك مصاحبه از اسرار این تماسها پرده برداشت

بستگان این پزشك نظامی درعراق بسر میبردند

در صفحه ٤

ایران ناسیونال دراجرای منویات شاهنشاه پیشقدم شد

فروش ۴۵ درصد سهام «پیکان» به مردم

آقای احمدخیامی هنگام سخنرانی، در صف جلو آقایان اسداله علم وزیردربار شاهنشاهی، هوشنگ انصاری وزیر اقتصاد و مجیدی وزیرکار دیده میشوند

وزیر دربار شاهنشاهی : بشما تبریك میگویم که در اسرع وقت به‌ندای شاهنشاه پاسخ دادید .

وزیر اقتصاد : امروز ، بعنوان فصلی درخشان در تاریخ پیروزیهای انقلاب سفید ایران ثبت خواهد شد .

تاسیس شرکت‌سهامی‌عام «پیکان» صبح امروز طی مراسمی که در استادیوم ورزشی کارگران کارخانجات ایران‌ناسیونال برگزار شد. بوسیله مدیران ایران‌ناسیونال اعلام گردید . در مراسم امروز آقایان اسدالله علم‌وزیر دربار شاهنشاهی هوشنگ انصاری‌وزیر اقتصاد- عبدالمجید مجیدی‌وزیرکار وامور اجتماعی معاونان‌نخست‌وزیر وزیران‌مشاور-سناتورها-نمایندگان مجلس‌شورا-معاونان‌چندوزارتخانه - نمایندگان اتاق‌بازرگانی وصنایع ومعادن ایران - مدیران بانکها - مدیران و سردبیران مطبوعات و صاحبان صنایع حضور داشتند.

خبرنگار ما مینویسد ، شرکت عام پیکان برای تولید و توزیع انواع اتومبیل‌سواری تشکیل‌میشود وبااجرای‌این‌تصمیم‌سهام‌کارخانجات پیکان در اختیارعموم قرار میگیرد.

الهام ازفرمایشات‌شاهنشاه

شاهنشاه آریامهر، هفته گذشته در شرفیابی مدیران صنایع قند کشور فرمودند . سهام کارخانه‌ها باید در اختیار عموم طبقات مردم قرار گیرد و این سهام به بورس عرضه گردد.

شاهنشاه آریامهر همچنین عصر دیروزدر نخستین جلسه شورای امور اجتماعی ضمن تاکید برهمین مسئله فرمودند که واگذاری سهام کارخانجات به‌کارگران‌و کارمندان وسایر مردم، برای شرکت هرچه بیشتر عموم در صنعتی کردن‌کشور است.

اکنون کارخانجات‌ایران‌ناسیونال، نخستین واحد صنعتی است که اوامر شاهنشاه را مبنی بر عرضه وفروش واحد صنعتی پیکان‌بمردم وتاسیس شرکت عام پیکان ،اجابت میکند.

خیرمقدم

در آغاز مراسم، آقای حسین دانشور قائم‌مقام مدیر عامل ایران ناسیونال خیرمقدم گفت.

وی سخنان خود را چنین آغاز کرد :

«بنام خداوند بزرگ ، جناب‌آقای علم وزیردربارشاهنشاهی ،مهمانان ارجمند ،حضور شمارا در این جلسه مهم وتاریخی که‌امیدوارم در ظل‌توجهات‌رهبرگرامی ایران ، شاهنشاه آریامهر ، سرآغاز تحول عظیم دیگری در حیات صنعتی کشور عزیزمان باشد ، خیر مقدم عرض می‌کنم. جناب آقای علم ، زیارت شما در این جلسه مرابه‌یاد روزی درده‌سال قبل می‌اندازد که در زیر برف و باران برای دیدن اولین ثمره انقلاب سفید یعنی کارخانجات صنعتی ایران‌ناسیونال به‌جاده کرج می‌رفتیم اگر اشتباه نکنم درآن موقع جز یک کارخانه کوچک بستنی‌سازی ، کارخانه‌ای به‌چشم نمی‌خورد، ولی اینکه‌تنها در سرتاسر جاده کرج،به هرطرف نگاه می‌کنیم کارخانه‌های صنعتی می‌بینیم بلکه در نقاط دیگر کشور نیز قطب‌های‌جدید وپیرومندصنعتی بوجود آمده‌است.» وآنگاه افزود:

پیشرفت عظیم وچشم‌گیر صنعتی امروز ما، که به پیروی از افکار مثبت وروشن رهبر انقلاب سفید ایران بوجود آمده‌کلید خوشبختی ملت ایران است. زیرا برای عده زیادتری از مردم مملکت‌ما ، کارو زندگی مرفه‌تر فراهم ساخته است. خداکند که در آینده نزدیک ، شاهد روزی‌باشیم‌که‌در تمام مملکت بیکار وسربار وجود نداشته باشد. امیدوارم خداوند عالم به‌تمام خدمتگزاران صدیق شاهنشاه که در راه این صنعت بزرگ خدمت و مارا یاری کرده‌اند ، در هر مقام و سمت و در هر لباس وهرکجا که هستند توفیق عنایت فرماید . امیدوارم که‌نسل های آینده نیزدر راه پیشرفت‌های بیشتر وبزرگتر ملت ایران قدم بردارند و در ادای دین خود به شاه و مملکت موفق گردند . انشاءالله در بیست سال آینده کشورما درردیف یکی‌از کشورهای بزرگ صنعتی جهان قرار گیرد. این روزفرخنده رابه‌همه‌کارگران، مدیران ، صاحبان صنایع ، همه سربازان جانبازانقلاب سفیدتبریک عرض می‌کنم و سعادت‌و رفاه روز

بقیه‌در صفحه ۲۵

اطلاعیه

بانك بین‌المللی ایران وژاپن

مراسم قرعه‌کشی جوائزسال ۱۳۵۰ حسابهای پس‌انداز در ساعت ۵ بعد از ظهر روز شنبه سی‌ام اردیبهشت ماه جاری درسالن شعبه‌مرکزی این‌بانك واقع‌در خیابان سعدی جنوبی شماره ۷۵۰ انجام خواهد شد. از دارندگان حساب پس‌انداز و علاقمندان دعوت میشود که در مراسم مذکور شرکت فرمایند .

آگهی استخدام شرکت‌ملی‌ذوب‌آهن ایران

در صفحه ۱۵

بمناسبت نخستین سالگرد درگذشت شادروان دکتر جلیل مسعودی

مجلس یادبودی روز پنجشنبه ۲۸ اردیبهشت ماه ۵۱ از ساعت ۵ تا ۷ بعد از ظهر در سالن شماره یک بهشت زهرا برپا میگردد .

خاندان مسعودی

جناب سروان محمد حق‌پرست

در نهایت تاثر و تاسف مصیبت وارده را تسلیت عرض مینماید .

پرویز آشفته

اصناف وپیشه‌وران محترم تهران توجه فرمایند :

جامعه‌اصناف‌ایران باانتخاب افرادی بصیر و علاقه مند و دلسوز در هیئت مدیره اتحادیه‌های‌صنفی‌عزم‌راسخ خودرا برای دفاع از حقوق خویش نشان میدهند . شرکت وسیع وهمه جانبه در انتخابات صنفی نشانه رشد فکری اصناف ایران است .

قابل توجه مؤسسات پزشکی ودرمانی کشور

بمنظور تکمیل آمار های موجود و آمارگیری از نیروی انسانی‌وتسهیلات بهداشتی‌ودرمانی کشور مربوط بسال ۱۳۵۱ بصورت سرشماری کامل جهت بررسیهای لازم درقلمرو مسائل بهداشتی درارتباط بابرنامه های وزارت بهداری باطلاع میرساند که آمارگران اداره‌کل‌اماروبررسیها بادردست داشتن‌معرفی‌نامه رسمی به موسسات پزشکی و درمانی مراجعه خواهند نمود تا باهمکاری متصدیان مربوطه آمار و اطلاعات لازم جمع‌اوری شود م‌الف ۲۱٤۸

وزارت بهداری

قابل توجه داوطلبان شرکت در مسابقه ورودی دوره عالی تحصیلات مکاتبه‌ای

شرح در صفحه ۱۵

اطلاعیه صنف اغذیه فروش

شرح در صفحه ۹

آگهی استخدام

شرکت ملی ذوب آهن ایران تعدادی پزشک عمومی، ماماو پزشک متخصص اطفال با حقوق مکفی و مزایای دیگر جهت خدمت در مناطق معدنی کرمان ، بافق‌والبرز استخدام مینماید. از خانمها و آقایانی که داوطلب خدمت در مناطق مزبورمیباشند دعوت میشود همه روزه در ساعات اداری جهت مصاحبه به اداره کاریابی این شرکت واقع در خیابان پهلوی چهار راه تخت جمشید مراجعه نمایند . م‌الف ۲٤٦۳ ۱-۲ آ-۲٤٦۳

درجلسه عمومی اعضای سندیکای مؤسسات حمل‌ونقل استان مرکز بموجب‌قطعنامه‌ای که باکثریت قریب باتفاق‌آراء تصویب گردید سندیکای مزبور از عضویت در اتحادیه سندیکاهای مؤسسات حمل و نقل وسندیکاهای کامیونداران خارج شد

شرح در صفحه ۱۲

ازفردا صبح درگروه ممتاز سینمائی

رگبار

★ برنده پلاك طلای نخستین جشنواره جهانی فیلم تهران

★ برنده جایزه منتقدین بین‌المللی (سیدالك)

★ تحسین شده بخاطر بازی عالی هنرپیشه مرد (توسط هیئت داوری جشنواره)

شرح در صفحه حوادث

CINERAMA

سینما آتلانتیک

پس‌ازتغییر کامل‌ودکوراسیون‌جدید بزودی با فیلم

آزادی

بطریقه سینه‌راما -افتتاح میشود

آگهی پذیرش دانشجوی دختروپسر برای سال یکم دانشکده افسری شهربانی

شرح در صفحه ۱۰

اطلاعیه پودر برف

در صفحه ۳

جرج والاس هدف ۵ گلوله قرار گرفت

لورل ساری لند ـ جرج‌والاس فرماندار نژاد پرست آلاباما در حالیکه در یک مرکز بازرگانی شهر « لورل» بعنوان داوطلب مقام ریاست جمهوری ازحزب دموکرات در مبارزه انتخاباتی شرکت کرده بود بر اثراصابت چند گلوله‌ای که بجانب وی شلیک شد بزمین‌غلطیدوبیدرنگ به بیمارستان منتقل گردید .

سوء قصد در ساعت چهار بعد از ظهر صورت گرفت ودر آن واحد چندین تیر بسوی او شلیک شد ولی ظاهرا ۳تا از تیرها باو اصابت کرد واز ناحیه‌سینه‌بشدت‌زخمی‌شده‌است وقتی که والاس بزمین افتاد از سینه او خون فوران کردو دامن همسرش نیز که همراه وی بود بخون‌آغشته شد .یکی از رانندگان آمبولانسی که والاس را به‌بیمارستان انتقال داد گفت حال فرماندار آلاباما زیاد وخیم نیست ولی کسانی که از نزدیک شاهد ماجرا بودند میگویند که احتمال‌نمیرود والاس از این حادثه جان سالم بدر ببرد .

بلافاصله پس از بلند شدن صدای تیر ولوله عجیبی در میان جمعیت افتاد و گروهی‌از جوانان سیاه پوست فریاد زدند : «نه»«نه» مثل این بود که میگویند آنها در این‌سوء قصد دخالت نداشته‌اند .

« گرامر» یکرهبرارکستر که هنگام سوء قصد در کنارجرج والاس بود اظهار داشت که دو گلوله به فرماندار آلاباما اصابت‌کرده‌است یکی‌ازگلوله‌ها شکم او را درید و دیگری به بازویش اصابت کرده است.

بلافاصله پس از تیر اندازی ماموران پلیس یک جوان ۲۱ ساله بنام « آرتوربرمر» را که ساکن شهر « میلواکی» در ایالت «ویسکانسن» میباشدباتهام سوء قصد به والاس بازداشت کرد و بکلانتری بردند . یکنفر دیگر که از نزدیک شاهدماجرا بود گفت که ضارب والاس‌پنج تیر متوالی شلیک کرد.والاس در مبارزه انتخابات مقدماتی ایالت « ماری‌لند» که قراراست امشب انجام شود شرکت‌کرده بود و او یکی‌از مراکزبازرگانی را که پر جمعیت ترین منطقه شهر « لورل» میباشد برای سخنرانی انتخاب کرده بود.

وزارت دادگستری آمریکا دیشب اعلام داشت‌یک جوان۲۱ ساله بنام « آرتوربرمر» که باتهام سوء قصد علیه جرج والاس بازداشت شده امروزدر یک دادگاه‌محلی‌محاکمه خواهد شد.

وزارت دادگستری در باره هویت ضارب توضیحاتی داده و یادآور شده است که وی‌در هیجدهم اکتبر ۱۹۷۱ در ایالت «ویسکانسن» باتهام حمل‌اسلحه بازداشت شده بود . او دارای موهای بلوند و چشمانی آبی است . ماموران مخفی پلیس « برمر» را در حالیکه یک هفت تیر کالیبر ۳۸ در دست داشت بازداشت کرده‌اند او این سلاح آتشین را روز۱۳ ژانویه امسال خریداری کرده است و باحتمال زیاد ضارب در تیراندازی‌بسوی‌جرج‌والاس از این اسلحه کمری استفاده کرده است .

طبق قانون مدنی آمریکا اگر والاس بر اثر زخمهائی که بوی وارد شده است جان دهد « برمر» ممکن است به زندان دائم با کار محکوم شود ولی اگر جان سالم بدر ببرد بحداکثر مجازات او ده سال زندان و ده هزار دلار جریمه نقدی خواهد بود .

اگر یکی از ماموران پلیس مخفی که در جریان‌تیراندازی زخمی شده است بمیرد دراین صورت مسئله جنبه قتل یک مامور پلیس فدرال را پیدا میکند و مجازات قاتل اعدام خواهد بود .

هنگامی که جرج والاس در بیمارستان تحت عمل جراحی بود نخستین اعلامیه‌درباره‌وضع مزاجی او توسط منشی‌اش در اختیار خبرنگاران گذاشته شد.

فلج شد

پزشکان بیمارستان صلیب مقدس امروز تائید کردند که جرج والاس از قسمتی از بدن بکلی فلج شده است .

منشی والاس گفت که جمعا چهار تیر به فرماندار آلاباما اصابت کرده‌که سه تای آنها در بازوی راست و دیگری دربهلوی راست او جا گرفته است این نخستین حادثه خونین درجریان مبارزه انتخاباتی آمریکا است سناتور رابرت کندی در ژوئن ۱۹۶۸هنگامی‌که در لوس‌آنجلس در مبارزه انتخاباتی شرکت‌کرده بود براثر تیری که از جانبیک فلسطینی بسوی او شلیک شد بقتل رسید .

چهار پزشک‌آمریکائی درعمل جراحی فرماندار آلاباما شرکت دارند و ظاهرا ستون فقرات وی براثر اصابت تیر بشدت آسیب دیده است .

جرج والاس که در انتخابات سال ۱۹۶۸ تنها یک در صد آراء را بدست آورده بود عملا هیچگونه شانس موفقیت در انتخابات ریاست جمهوری در برابر ریچارد نیکسون‌نداشت او با شرکت در مبارزه انتخاباتی فقط میخواست نشان بدهد که عده زیادی از رای دهندگان دموکرات مانند او با روش لیبرالیسم سایر کاندیداهای‌حزب مخالف هستند .

«والاس» معتقد است که اگر راه حل دیگری برای مسئله ویتنام وجود نداشته باشد نیرو های آمریکائی باید از این‌کشور خارج شوند . والاس با اینکه یکی از طرفداران‌سیاست‌تبعیض نژادی است ولی در این اواخر از حمله به‌سیاه‌پوستان‌خودداری میکرد چه میداند که اکنون‌وضع عوض شده است .

وی در سال ۱۹۱۹ درآلاباما چشم بدنیا گشود و پس از پایان تحصیلات خود خیلی زود وارد سیاست شد و درسال ۱۹۵۸ بسمت فرماندار آلاباما انتخاب شد .

تحت حمایت پلیس

جرج والاس فرماندار ایالت‌آلاباما که دیشب در ایالت میریلند مورد سوء قصد قرار گرفت یکی از ۵ داوطلب حزب دمکرات آمریکابرای مقام ریاست‌جمهوری است که‌بیستم مارس گذشته‌طبق‌قانون فدرال‌حفظ ایمنی کاندیدا های ریاست‌جمهوری تحت حمایت کارآگاهان خفیه آمریکائی قرار گرفته‌اند .

کاندیدا های دیگر حزب دمکرات که از چنین حمایتی برخوردار شده‌اند سناتورها هوبرت همفری ـ جرج مک گاورن ـ ادموندماسکی و هنری جکسن هستند .

طبق ضابطه‌ای‌که به تایید جان کوناللی وزیر خزانه داری آمریکا رسیده است مزایای قانون حفظ ایمنی کاندیدا های ریاست‌جمهوری شامل کاندیدا هائی میشود که طبق آخرین‌نتایج بدست‌آمده‌ازآمارگیری های انجام شده روی افکار عمومی بتوانند حداقل از پشتیبانی ۵ در صد کل رای دهندگان آمریکائی برخوردار شوند .

کارآگاهی که دیشب در جریان سوء قصد بجان جرج والاس و هنگام انجام وظیفه‌برای‌حفظ جان وی هدف گلوله قرار گرفت اولین کارگاه مخفی است که از سال ۱۹۵۰ تاکنون‌دچارچنین سرنوشتی شده است .

در سال ۱۹۵۰ یک کارگاه خفیه دیگر آمریکائی نیز هنگامیکه در بلرهاوس (واشنگتن) به جان هاری ترومن رئیس جمهور وقت آمریکا سوء قصد شد (امابوی آسیبی نرسید) به چنین سرنوشتی گرفتار آمد .

هنگام وقوع سوء قصد بـــه «جرج والاس» همسر او در کنارش بود و وقتی نخستین گلوله به‌بدن‌والاس شلیک شد همسرش خودرا جلوی او انداخت تاخودرا سپر شوهرش سازد واز اصابت گلوله‌های بعدی باو جلوگیری کند.پگی دختروالاس نیز در کلاس درس خبر سوء قصد به پدرش را شنید و بیهوش شد. در عکس والاس و دخترش‌درکنار هم دیده میشوند.

عکس‌العمل‌هاواظهار نظرها درباره سوءقصد به‌والاس

واشنگتن ـ ریچارد نیکسون رئیس جمهور امریکا امروز بیش از تمام سیاستمداران دیگر ایالات متحده از سوء قصدی که به جان جرج‌والاس فرماندار محافظه‌کار ایالت‌آلاباما صورت گرفته است اظهار تاسف کرد

رئیس جمهور امریکا یکی ازپزشکان شخصی خود را به بیمارستان «سیلور ـ اسپرینگ» در نزدیکی واشنگتن فرستاد تا بر بالین «جرج‌والاس» حاضر شود و در مداوای او شرکت کند .

نیکسون تقاضا کرد که او را دائما درجریان احوال«جرج‌والاس» قراردهند

سناتور های دمکرات و مکگاورن و همفری که هردو رقیبان انتخاباتی «جرج‌والاس» در داخل حزب دمکرات امریکا بشمار میروند بنوبه خود ازابراز حیرت و تاسف عمیق از سوء قصدی‌که به جان رقیب محافظه‌کار آنها شده‌است خودداری نکردند

سناتور مکگاورن‌ضمن انتشار یک بیانیه گفت این عمل وحشیانه مرا بنحو وحشتناکی تکان داده است وای بحال آمریکا اگر کار آن بمجائی رسیده باشد که سیاستمداران و رهبران ملت نتوانند عقیده خود را بیان کنند و از ترس‌کشته شدن جرات نداشته باشند که درصدد احراز مقام ریاست جمهوری برایند .

سناتور جرج‌مک‌گاورن در بیانیه کوتاهی گفت جواب مسائلی که مورد ابتلای کشور آشفته احوال آمریکا است خشونت نیست نفرت و گلوله نباید در جامعه مردان و زنان آزاد جائی داشته باشند

سناتور مکگاورن‌ضمنا اطلاع داد که بخاطر سوء قصدی که بمجان جرج‌والاس صورت گرفته وی موقتا فعالیت های انتخاباتی خود را متوقف کرده است

سناتور همفری رقیب دیگر والاس نیز بیانیه مشابهی منتشر کرد و سپس برای عیادت‌وادای احترام به جرج‌والاس به بیمارستان «سیلور اسپرینگ» رفت

دو نفر از رقیبان انتخاباتی والاس بخاطر سوء قصدی که‌به‌جان وی‌صورت گرفته است فعالیت های انتخاباتی خود را موقتا تعطیل کردند

سوء قصد به فرماندار محافظه‌کار افراطی آلاباما در عین حال خاطرات ناگوار قتل های سیاسی‌بزرگی مانندترور جان اف کندی و رابرت کندی و مارتین لوترکینگ واعظ و پیشوای فقید سیاه ـ پوستان و طرفدار حقوق مدنی رادرذهن آمریکائیان زنده کرد

«جین فوندا» ستاره مشهور هولیوود پس‌از دریافت خبر سوء قصد به‌جان جرج والاس گفت دست راستی های امریکا احتمالا از این حادثه بعنوان دستاویزی برای ایجاد رعب و تفرقه در مردم ایالات متحده بهره برداری‌خواهند کرد «جین‌فوندا» اظهار نگرانی کردکه ممکن است گناه ترور جرج والاس را محافل دست‌راستی امریکابگردن کسانی که در این کشور بخاطر صلح‌مبارزه می کنند بیاندازند اما نباید فراموش کرد که در آمریکا این دست راستی ها هستندکه شنیع ترین اعمال‌خشونت‌امیز رامرتکب میشوند

ناظران سیاسی بدنبال حادثه سوء قصد به جرج والاس اظهار داشتند که سناتور ادوارد کندی بطورقطع ازشرکت در مبارزه انتخاباتی خودداری خواهد کرد . زیرا خانواده کندی که هنوز سرنوشت اسفناک رابرت کندی را از یاد نبرده‌اند بهیچ وجه حاضر نیستند که ادوارد با شرکت درمبارزه‌انتخاباتی‌جان خود را بخطر اندازد .

قبلا شایع شده بود که ادوارد کندی در آخرین لحظه در مبارزات انتخاباتی شرکت خواهد کرد .

امریکا رودخانه های ویتنام شمالی را مین گذاری کرد

سایگون ـ فرمانده نیرو های آمریکا در سایگون اعلام داشت‌که طی دو روز اخیر سه بمب‌افکن آمریکائی بر فراز خاک ویتنام شمالی «ناپدید» شده‌اند و شش خلبان آن «مفقودالاثر» گردیده‌اند. وی اضافه کرد که یک هواپیمای اکتشافی «سوپر اسکای ماستر»نیز بر فراز ویتنام جنوبی در نزدیکی شهر «آن‌لوک» هدف آتشبار های ضد هوائی قرار گرفته و سرنگون شده است .

وی تاکید کرد که براثر بمباران های اخیر نیرو های هوائی آمریکا پل معروف «دومر» بشدت آسیب دیده و رفت و آمد در این راه متوقف شده است .

وی افزود که هواپیما های فانتوم با بمب های یک تنی که دارای دستگاه های هدایت شونده مدرن بودند این پل را مورد حمله‌قرار داده‌اند .

راه آهنی که پایتخت ویت نام شمالی را به ایالت «ینان» در چین وصل میکندنیز درمنطقه «لانگ‌بون» قطع شده است . علاوه بر این‌به بسیاری از راه ها و راه‌آهن های ویتنام شمالی آسیب شدید وارد شده است .

در هانوی سخنگوی وزارت امور خارجه ویت‌نام شمالی بار دیگر اقدام آمریکا را در بمباران شهر های ویتنام و مین گذاری بنادر این‌کشور رامحکوم‌کرد وگفت‌دیروز نیز هواپیما های آمریکا مقادیری مین در مصب رودخانه های ایالت «نام‌ها» فرو ریختند . بمب افکن های امریکا مناطق مسکونی ایالت «نامها» ، «نین‌بین» ، تان‌هوآ» و چندین منطقه دیگر را در نزدیکی هایفونگ بمباران کردند .

وی افزود این اقدام وحشیانه آمریکائیها که بدون توجه بافکار عمومی جهانیان بنادر ویت نام شمالی رامین گذاری‌کرده وبشهرها و مناطق مسکونی ما حمله میکنند حاکمیت و امنیت ما را بشدت نقض میکند .

در واشنگتن وزارت دفاع امریکا اعلام کرد که برای جلوگیری از حمل و نقل اسلحه و مهمات در داخل کشور رودخانه های ویتنام شمالی نیز مین‌گذاری شده است .

سخنگوی وزارت دفاع آمریکا حاضر نشد بگوید که مین گذاری رودخانه ها چه روزی انجام‌شده است .

در سازمان ملل متحد نماینده دائمی‌شوروی یاکوب مالیک نامه‌ای بعنوان رئیس شورای‌امنیت ارسال داشته و بشدت مفاد نامه ۸ مه آمریکا را در مورد علل مین گذاری آبهای ساحلی ویت نام شمالی رد کرده است .

حمله به باستونك

ـ در جبهه های جنك ویت‌نام آرامش نسبی حکمفرما است و با وجود ادامه نبرد های‌پراکنده در سراسر جبهه های جنك کمونیست ها به حمله شدیدی دست نزده‌اند .

نیرو های ویت نام جنوبی دیشب با یك حمله متقابل توانستند پایگاه «باستونك» را که در بیست و چهار کیلومتری جنوب غربی هوئه قرار دارد از دست نیرو های ویت نام شمالی خارج کنند .

فرمانده لشگر اول پیاده‌نظام ویت‌نام جنوبی گفت در این حمله سه گردان پیاده‌شرکت داشتند و نیروی هوائی آمریکا از نزدیك با نیرو های زمینی همکاری می کرد . وی افزود که در جریان این نبرد ۷۶۰ نفر از نیرو های ویت‌نام شمالی کشته شدند . بیشتر مقتولین براثر بمباران های هوائی بقتل رسیدند .

نیکسون روزشنبه عازم مسکو میشود

واشنگتن ـ سخنگوی کاخ سفید واشنگتن اعلام داشت که تهیه مقدمات سفر پرزیدنت‌نیکسون به‌شوروی‌همچنان ادامه دارد ولی حاضر نشد درباره جزئیات‌این‌مسافرت‌توضیحی‌به‌خبرنگاران بدهد .

معمولا یك هفته قبل‌از مسافرت رئیس جمهوری به کشور های خارج برنامه مسافرت او منتشرمیشود ولی تاکنون جزئیات سفر نیکسون به مسکو فاش نشده‌است .

خانم ریچارد نیکسون‌دیشب‌به‌خبرنگارن گفت که رئیس‌جمهوری امریکا و خوداو بامداد روز شنبه واشنگتن را بسوی آتریش ترك خواهند گفت و از روز۲۲ ماه مه مذاکرات سران امریکاوشوروی درکاخ کرملین آغاز خواهد شد .

خانم نیکسون اضافه کرد که دربرنامه سفر رئیس جمهوری امریکا به شوروی هیچگونه تغییری داده نشده و سران دو کشور در همان تاریخی که قبلاتعیین شده‌است بایکدیگر ملاقات خواهند کرد .

یکی‌از خبرنگاران پرسیدا گربرنامه این مسافرت بهم میخورد اسباب تاسف اونمی شد . خانم نیکسون در پاسخ گفت البته این مسئله موجب تاسف من می‌شد زیرا عقیده‌دارم که مذاکرات سران‌دو کشور به نفع جهان خواهد بود .خانم نیکسون در پایان گفت که چند کلمه روسی‌یاد گرفته است‌ودر مدت‌اقامت خود در پایتخت شوروی از یك دانشگاه وراه‌آهن زیرزمینی مسکو دیدن خواهد کرد .

در مسکو مسئولان سرویس های‌امنیت شوروی‌از امروز سرگرم فراهم ساختن وسائل ایمنی‌در طول راهی که رئیس جمهوری از فرودگاه تا کاخ کرملین خواهد پیمود می باشند برای حفظ جان رئیس‌جمهوری امریکا در جریان دیدار از مسکو اقدامات احتیاطی فوق‌العاده‌ای بعمل آمده است .

درعملیات تمرینی برای حفظ نظم و امنیت جانی رئیس‌جمهوری امریکاصدها نفر از چریکهای شوروی‌شرکت‌داشتند. اتومبیل چریکها در چهارراه های اصلی شهر مستقر شده‌بودند وعده زیادی در اطراف یك فرستنده رادیوئی صحرائی‌در رفت وآمد بودند .

خبرنگاران خارجی که از سالها قبل در مسکو اقامت دارند می گویند که تاکنون این همه‌ماموران‌امنیتی‌درپایتخت شوروی سابقه نداشته است .

ویلی برانت و مخالفان‌او درباره پیمانهای عدم‌تجاوز بتوافق رسیدند

بن ـ حزب اقلیت دمکرات مسیحی آلمان غربی امروز نمایندگان فراکسیون پارلمانی خود را در مادن رای موافق یا مخالف به پیمان های عدم توسل به زور میان آلمان غربی‌وشوروی و لهستان آزاد گذاشت

طبق دستورالعملی که از طرف رهبری حزب‌دمکرات مسیحی‌صادر شده است نمایندگان‌این حزب درپارلمان‌آلمان غربی بدون آنکه ملزم به رعایت انضباط در مادن رای باشندروز چهارشنبه(فردا) آزادانه به نفع یا به زیان پیمان های دوجانبه آلمان با شرق رای‌خواهند داد

از طرف دیگر رهبران حزب دمکرات مسیحی امروز پس‌از دو هفته بحث‌های دشوار سرانجام طرح بیانیه مشترکی‌را که در آن از طرف هردو حزب برداشت های هماهنگی از ماهیت پیمان ها نشان داده شده است تصویب کردند

تصمیم حزب دمکرات مسیحی به نمایندگان آن در پارلمان اجازه میدهدتا فردا به نفع یا برضد پیمان عدم توسل‌به زور ا شوروی ـ پیمان عدم توسل به زور با لهستان و طرح بیانیه مشترک احزاب اقلیت و اکثریت درباره پیمان ها رای بدهند .

بعداز تصمیم امروز حزب دمکرات مسیحی در محافل سیاسی بن پیش‌بینی میشود که پارلمان آلمان غربی فردا درصورتی که حوادث غیرمنتظره‌ای پیش نیاید‌سیاست «اوست‌پلی‌تیک»یا نگاه‌بشرق دوست برانت را تصویب خواهد کرد .

ریچارد نیکسون رئیس جمهورآمریکا دیشب توافقی را که بین‌دولت آلمان‌غربی و حزب اقلیت دمکرات مسیحی درصدور یک بیانیه مشترک راجع به پیمان های عدم تعرض آلمان غربی با شوروی و لهستان حاصل شده است تحسین کرد.

«رونالدزیگلر» سخنگوی کاخ سفید ضمن اعلام این مراتب اظهار داشت که تصویب پیمان ها در پارلمان آلمان غربی گام بزرگی در راه بهبود رابطه و تفاهم بیشتر شرق و غرب بشمار خواهد رفت و ضمنا این اقدام خردمندانه به رئیس جمهور امریکا کمک خواهد کرد تا سفر موفقیت آمیزی به شوروی درپیش داشته باشد

مارشال گرچکو از مانورهوائی مصر دیدن کرد

قاهره ـ مارشال گرچکو وزیر دفاع شوروی‌که‌اکنون در قاهره بسر می‌برد بار دیگر باانورالسادات رئیس جمهوری ملاقات کرد و مدتی پیرامون مسائل مورد علاقه دو کشور در آخرین تحولات منطقه عربی خاورمیانه باوی به گفتگو پرداخت . پس از آن رئیس جمهوری مصر و وزیر دفاع شوروی در یکی از پایگاه های هوائی مصر از عملیات‌تمرینی و نمایشهای هوائی هواپیماهای مصری که باسرعت بیش از سه هزار کیلو متر در ساعت پرواز می کنند دیدن کردند.

این هواپیما هاکه درارتفاع بیست‌و چهار کیلو متری‌پرواز می کنند شکاری بمب‌افکن هستند.

پرزیدنت سادات وگرچکو پس از دیدن عملیات تمرینی مهارت خلبانان‌مصری‌راستودند و رئیس جمهوری مصر تاکید کرد که نیروی هوائی مصر اکنون برای انجام ماموریتی‌که بعهده دارد کاملا آماده‌است .

وزیر دفاع به نخست‌وزیری ترکیه‌منصوب‌شد

آنکارا ـ جودت سوئای رئیس جمهور ترکیه ماموریت تشکیل یك دولت جدید ۱۰ برای پایان دادن به بحران سیاسی این کشور به « فریت‌ملن » وزیر دفاع ۶۶ ساله ترکیه محول کرد.

«فریت ملن » که‌در یکماه اخیر کفالتاانجام وظایف نخست وزیری رانیز برعهده داشت هنگامی مامور تشکیل کابینه شده است که تلاش های سیاستمداران غیر نظامی برای رفع بحران سیاسی در برابر مخالفت فرماندهان نظامی‌ترکیه باشکست روبرو شده‌است .

«فریت ملن » دیشب درحالی که بعداز یك ملاقات یکساعته با جودت سونای خودرا دربرابر خبرنگاران یافته بود وعده داد که در تشکیل یك دولت«مافوق حزبی » وقت را تلف نخواهد کرد.

نخست وزیر منصوب ترکیه اظهار امیدواری کرد که‌دولت وی از وبال کشمکش های‌میان احزاب و گرفتاری های ناشی از اختلافات سیاسی آنهابرکنار باشدوبتواندبرنامه‌های‌اصلاحات فرهنگی و اقتصادی را بسرعت اجراکند.

بالابرکارن
برقی ـ بنزینی ـ دیزل
۶۲۷۸۳۰ و ۶۲۷۸۸۴

فهرست سوءقصدهای ۱۰سال اخیر جهان

مهمترین سوءقصد هائی که طی ۱۰ سال اخیر به جان شخصیت های برجسته صورت گرفته به‌این شرح است .

۱۹۶۳ سیلوانوس‌المپیوس رئیس جمهوری‌آفریقائی توگو.

نگودین‌دیم رئیس جمهور ویتنام جنوبی.

جان اف کندی رئیس جمهور امریکا.

لی‌هاروی اسوالد ـ متهم به قتل کندی (اسوالد) هنگامی که در بازداشت پلیس دالاس بسر میبرد مورد سوء قصد قرار گرفت وکشته‌شد.

۱۹۶۵ ـ حسنعلی منصور نخست‌وزیر ایران.

ملکلم‌ایکس ـ رهبر سیاهان افراطی امریکا

۱۹۶۶ ـ جنز مردیت (درمیسی‌سی‌پی مجروح شد)

هندریك فرورد نخست وزیر افریقای جنوبی .

۱۹۶۷ جرج لینکلن‌راکول ـ رهبرنازیهای امریکا.

۱۹۶۸ـ مارتین لوترکینك رهبر سیاه پوستان و طرفداران حقوق‌مدنی درامریکا.

سناتور رابرت کندی .

۱۹۶۹ ـ پرزیدنت شرمارك رئیس جمهور سومالی .

۱۹۷۰ـپاپ پل ششم باچاقو مورد حمله قرارگرفت اما آسیب ندید .

۱۹۷۱ ـ جوزف کولومبوس رئیس اتحادیه حقوق مدنی ایتالیائیان و امریکائیان (مجروح شد).

دووزیر کمونیست وارد کابینه‌عراق شدند

بیروت ـ طبق گزارش خبرگزاری فرانسه ـ روزنامه های بیروت در تفسیر ترمیم کابینه عراق و وارد شدن دو تن از اعضای حزب کمونیست به هیئت دولت نوشته‌اند که این اقدام حسن‌البکر نشانه تحولی است‌که‌پس از دیدارآلکسی کاسیگین نخست وزیر شوروی در رژیم عراق بدید آمده است .

مسئله‌ای که در ترمیم کابینه‌عراق بیشتر جلب توجه میکند ورودمکرم الطالبانی و عامر عبداله دو تن از کمونیستها به هیئت دولت است که اولی پست وزارت آبیاری را اشغال کرده‌و دیگری در مقام‌وزیر مشاور مشغول کار شده است .

باین ترتیب‌تعداد وزیران‌کمونیست عراق به سه نفر میرسد . ولی‌عزیز شریف وزیر مشاور در امورمربوط بریاست جمهوری که از مدتی‌قبل وارد کابینه شده نماینده حزب کمونیست عراق نیست .

ناظران سیاسی بیروت اظهار میدارند که بدنبال مذاکرات دو ساعته که نخست وزیر شوروی‌در جریان سفرخود بهبغداد باره‌بران حزب کمونیست‌این کشور انجام‌داد هر آن انتظار میرفت که با ترمیم کابینه ، کمونیست های عراق رسما وارد هیئت دولت‌شوند .

دنیای ورزش شنبه‌ها منتشر میشود

از فردا صبح فقط در
سینما بولوار
من، ناتالی
Me, Natalie رنگی
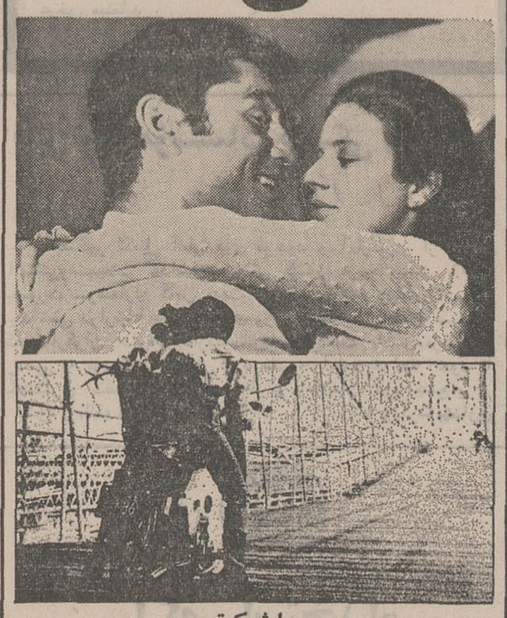
با شرکت
پاتی دوك ـ جیمز فارنتینو
سالومه جنز و ... مارتین بالزام
کارگردان : فردکو ـ محصول سینما سنتر فیلمز

موزائیک ماشینی ناهید
محصول آخرین تکنیک سیمانکاری درایران
خیابان پهلوی سه‌راه عباس‌آباد
۵۹۳ تلفن۶۲۱۰۵۲ ـ ۶۲۱۰۵۳
آ ـ ۱۰۹۲۸

دکتر هوشنك طبیب‌زاده
متخصص بیماریهای ریوی و سل
از مسافرت خارج مراجعت و بعد ازظهرها آماده پذیرائی بیماران محترم میباشد
خیابان پهلوی نزدیك سینمامهتاب اول کوچه‌ملك ۴۰۵۰۲

تدریس زبان انگلیسی
۱ـ نیروی هوائی شاهنشاهی برای تدریس زبان انگلیسی درکلاسهای جدید به تعدادی معلم زبان احتیاج دارد
۲ـ ساعات تدریس روزانه شش ساعت دردو شیفت از ساعت ۷ الی ۱۳ و بعداز ظهرها ازساعت ۱۳،۳۰ الی ۱۹،۳۰ خواهد بود انتخاب شیفت‌صبح و بعدازظهر باختیار داوطلبان خواهد بود .
۳ـ حق‌التدریس معلمین از ۲۵۰ ریال شروع و تا ۳۰۰ ریال افزایش خواهد یافت.
۴ـ از متقاضیان محترم خواهشمند است از تاریخ نشر این آگهی به فرماندهی آموزش های هوائی این نیرو واقع در جاده تهران نو ایستگاه فرودگاه مراجعه ومذاکره بمایند .
م الف ۲۱۵۶
نیروی هوائی شاهنشاهی

تست‌های
انقلاب سفید
برای دانش آموزان سالهای سوم و پنجم دبیرستانها و کلاسهای تربیت معلم و دانشسرا ها
گردآورنده : حمید جلالی
چاپ سوم
مؤسسه انتشارات امیرکبیر
شماره اجازه نامه کتابخانه پهلوی۹۱۳۸ ـ ۲۵ر۴ر۱۳۴۹
شماره اجازه نامه سازمان کتابهای‌درسی۱۳۷۹ ـ ۱۶ر۴ر۱۳۴۹
شماره‌ثبت‌کتابخانه‌ملی۸۸۷ـ۱۷ر۸ر۱۳۵۰

آگهی برای اطلاع مستاجرین اراضی موقوفه نوش‌آفرین در طرشت

چون تولیت موقوفه نوش آفرین خانم در طرشت بعهده‌سرلشگر فرهاد دادستان قرار گرفته بدینوسیله به کلیه مستاجرین طرف قرارداد با متولی قبلی و اداره اوقاف یادآور میگردد که برای تجدید اسناد خود از این تاریخ تاپکماه با در دست داشتن عین قرارداد و لاشه قبوض اقساطی باین اداره یا نماینده مختار متولی مراجعه و برای تنظیم سند جدید اقدام‌نمایند در صورت عدم‌مراجعه‌اراضی موجودطبق‌مقررات‌اوقاف تصرف و در اختیار مقامات و متقاضیان گذارده خواهد شد .

بنا بر این حق هیچ نوع اعتراض برای کسانیکه مراجعه ننموده و بتجدید سند خود اقدام نکرده باشند باقی نیست.

تولیت موقوفه نوش آفرین
آ ـ ۴۲۹۷

گزارشهایی ازمسابقات فوتبال‌جام ملتهای اروپا :

پرنده‌سرگردان‌قهرمانی‌اروپا
برسر آلمان غربی و شوروی

در پی پایان یافتن بازی های برگشت دوره یکچهارم نهایی مسابقات جام ملتهای اروپا ، اکنون همه نگاهها به دو تیم نیرومند آلمان غربی و اتحاد جماهیرشوروی‌دوخته شده‌است چه‌این‌دو بیش از تیم های‌دیگر، بخت ربودن تاج قهرمانی فوتبال اروپا را دارند .

در دوره یک چهارم نهایی مسابقات قهرمانی جام ملت های اروپا هشت تیم انگلستان،آلمان غربی ، شوروی ، یوگسلاوی ، ایتالیا ، بلژیک ، رومانی و مجارستان حضور داشتند . در این دوره آلمان غربی و بلژیک رویداد های بزرگ و شگفتی ـ انگیز مسابقات را آفریدند ، بلژیک، تیم نیرومند ایتالیا ـ قهرمان پیشین اروپا ـ را بزانو در آورد و آلمان غربی ، تیم پرتوان و پیشرفته انگلستان را بانتیجه باور نکردنی سه بر یک در لندن شکست داد و با یک مساوی در برلین غربی ، این‌تیم را از دور مسابقات خارج‌کرد. شوروی ، پس از مساوی با یوگسلاوی‌در بلگراد ـ مسابقه بازگشت را با نتیجه ۳ ـ ۰ به آسانی در مسکو برد .

مسابقه نامعلوم

تنهامسابقه نامعلوم وباقیمانده از دوره یکچهارم نهایی‌بازی های‌قهرمانی‌فوتبال ملتهای‌اروپا، نبرد مجارستان و رومانی است که همچنان در هالهیی از راز و رمز قرار دارد این دو تیم در بوداپست و بوخارست به نتیجه های مساوی یک بر یک و دوبر دورسیدند.نتیجه‌نبرد مجارستان و رومانی ، زمانی از پس‌پرده دود بیرون خواهد آمد که این دو برای سومین بار رویاروی‌هم قرار گیرند .

بهرحال ، برنده قهرمانی بر سرچهارتیم‌آلمان‌غربی ، بلژیک، شوروی و تیم پیروز در نبرد رومانی ـ مجارستان در پرواز است . با نگاهی به چگونگی تیم های راه یافته‌به‌دوره نیمه‌نهایی، نشان میدهد که اگر حادثه غیر مترقبه‌یی رخ ندهد ، آلمان‌غربی وشوروی‌نبردسرنوشت رابرگزار خواهند کرد .

در دوره نیمه‌نهایی ، آلمان غربی در برابر بلژیک خواهد ایستادواز سوی دیگر بازیگران شوروی با قهرمانان پیروز در دیدار مجارستان ـ رومانی نبرد خواهند کرد .

بلژیک : میزبان

با بیرون رفتن انگلستان از دور مسابقات جام ملتهای‌اروپا، به‌احتمال قوی بلژیک میهماندار تیم های فینالیست خواهد بود . بنابر یک گزارش غیر رسمی ، نبرد های نیمه نهائی در دو استادیوم«استاندارد»ـ در«لی‌یژ» و«آسترید»ـورزشگاه تیم معروف اندرلشت ـ در بلژیک برگزار خواهد شد .

بنابرهمین‌گزارش ، مسابقات نیمه نهائی از چهاردهم ژوئن آینده آغاز خواهد شد ومسابقه برسر مقام های سوم و چهارم در استادیوم «آنتورپ» و بازی فینال روزبعد از آن دراستادیوم ملی«هیزل»انجام خواهد گرفت.

گرچه آلمان غربی ، بلژیکرا مناسبترین محل برای برگزاری مسابقات دوره نیمه‌نهایی میداند ولی از نبرد در استادیوم «پارک آسترید» بسی وحشت داردزیرا این استادیوم کوچک و جمع و جور ، برای تیم های میهمان هرگز خوش یمن نبوده است ! درهمین استادیوم بود که‌بلژیکی ها ، قهرمان دوره پیش جام‌ملت های اروپا یعنی ایتالیا رابزانو درآوردند .

دگرگونی شوروی

درحالی که بازیگران جنگنده تیم آلمان غربی برای فتح جام ملتهای‌اروپابسی امیدوار است، از تیم خوش آهنگ و یکدست شوروی نیز نمیتوان غافل بود. بازیگران‌روسی ، چنان کاخ‌رویا هاوآرزو های یوگسلاوی را در استادیوم‌بزرگ«لنین »فروریختند که نشان دادند چهره تازه‌یی یافته‌اند وآن تیمی نیستند که در مسابقات جام جهانی مکزیک۷۰ به مقام پنجم بسنده کرد .

از سوی دیگر ، آلمان‌غربی درنبرد بازگشت مقابل انگلستان کاملا اسیر و ناتوان بود وتنها با حربه وقت کشی توانست به نتیجه مساوی دست یابد و از گرداب هولناک حریف خودجان سالم بدر ببرد . درآن مسابقه ، بازیگران‌آلمان غربی گاه و بیگاه از میان میدان هم توپ را به دروازه‌بان خود «زپ‌مایر» می ـ سپردند تا به جایی که حتی تماشاگران آلمانی حاضر در استادیوم برلین غربی نیزیکصدا تیم خودشان را «هو» کردند !

سرنوشت یعنی گل !

با آنچه گفتیم ، باید چشم به راه نبرد های نیمه نهایی باشیم تا سیمای تیم های باقیمانده در این دوره از مسابقات قهرمانی جام ملتهای اروپا را بشناسیم و آنها را با دقتی افزونتر عیار زنیم . آخرین مسابقه باقیمانده از دوره یک چهارم نهایی ، روز هفدهم ماه مه ـ فردا ـ درزمین بیطرف بلگراد ـ یوگسلاوی ـ بین‌مجارستان و رومانی برگزار خواهد شد .

نقطه پایان گزارش را با این گفته مفسرین فوتبال در باره انگلستان ـ تیمی که از دوراین مسابقات خارج شد ـ و درنبرد با آلمان باخت بگذاریم :

متاسفانه در مسابقه فوتبال، آنچه سرنوشت دو تیم را روشن میکند ، تعداد گلهایی است که بثمر میرسد !

اخبار کوتاه ورزشی

سفر مشتزنان ارتش

تیم مشتزنی برگزیده ارتش ایران ، یکشنبه آینده رهسپار ایتالیا خواهد شد تادرمسابقات مشتزنی ارتش های جهان ، شرکت جوید .

تیم مشتزنی ارتش ایران را که هم‌اکنون دردانشکده افسری ، دراردوبسرمیبرد ، این قهرمانان تشکیل میدهند : ماژورولدیان . حسین برقشی . منوچهر بهمنی . اسمعیل جبارفعلی . حسین اغماض . حسین بیگدلی . یوسفریاض یاسین‌ساعدی . مسعود کشمیری . مصطفی رستمی . مسعود حاج رسولی .

رکوردهای تازه

وزنه‌برداران روس که دورکورد تازه جهان دروزن های سنگین وزن و نیم سنگین برجای نهادند .

والری‌شری» بابلند کردن ۵۲۷ کیلو گرم ، رکورد هموطن خود «بوریس پاولوف» را فروریخت . دردسته سنگین وزن‌نیز«لری‌یاکوبوفسکی»و«یوری‌کوزین» درورزشگاه «سالیوت»مسکو ۵۹۰ کیلوگرم، دووتیم‌کیلوگرم رکوردجهانی راکه‌باز به «یان‌تالتس» از شوروی تعلق داشت ، شکستند .

دنیا صاحب ۲ محمد علی کلی شد!

قهرمان‌مسلمان، سرانجام‌به‌آرزوی خود رسید وصاحب پسرشد

«من‌از پسرم یك‌جادوگر خواهم ساخت ! پسر من در سه سالگی حرف خواهد زد، خواندن ونوشتن را خواهد آموخت وبه سه چهار زبان خارجی صحبت‌خواهد کرد!»

اینها را محمدعلی کلی قهرمان مشت‌زنی سنگین‌وزن جهان می گوید !محمدعلی، یکشنبه گذشته برای‌چهارمین باربدرشد اما این‌بار نوزاد یك‌پسر سیاه سوخته مثل خودش بود !

پس‌از تولد محمد علی کلی«جونیر»،پدر ذوق‌زده‌در حالی که یك‌روند حرف میزد، به خبرنگاران گفت :

ـهرگزبه پسرم اجازه نخواهم داد که به ورزش مشتزنی به پردازد . حداکثر می‌توانم به او اجازه بدهم که قهرمان دوومیدانی بشود !او باید به مدرسه ویژه‌مسلمین برود وفقط به درس فکر کند !

محمد علی قهرمان دوست داشتنی مسلمان ،اضافه کرد.

ـباتولد پسرم ، محمدعلی کلی‌بازگشته است . حالادنیا دو محمدعلی دارد ! من تصمیم دارم که از پسرم یك جادوگرسازم !

خدا آرزوی مرا با تولد محمد علی جونیر بر آورده ساخت زیرا من همیشه در آرزوی داشتن‌یك پسر سوخته‌ام .در خانه ما آن‌قدر زن و دختر جمع شده که یك جهنم‌درست وحسابی ایجاد کنند !

محمد علی کلی‌از«بلیندا» ـهمسر ۲۲ساله خود ـ دو دختر دوقلوو وهمزاد بنام «ریشمه » و جمیله وباز یك دختر دیگر بنام مریم دارد. محمد علی‌جونیر «محمد علی کوچولو» چهارمین فرزند و اولین پسر محمد علی و بلیندا است .

امروز : ایران ـ کامبوج

اگر حادثه معجزه آسایی رخ‌ندهد:

ایران ازسد کامبوج به‌آسانی میگذرد

امروز ،ایران ـ قهرمان دوره پیش مسابقات فوتبال جام‌ملت های آسیا ـاولین نبرد دوره نیمه نهایی را برگزارخواهد کرد .حریف ایران در این دوره ، تیم ملی فوتبال «کامبوج»است که در آخرین مسابقه خود شگفتی آفرید و با نتیجه حیرت‌انگیز چهار بر صفر کویت‌را شکست داد ،در حالی که کویت قبلاتیمهای تایلند و کره جنوبی‌رابزانو درآورده‌بود .

دومین وآخرین مسابقه دوره نیمه نهایی فردا ـچهارشنبه- بین تایلند و کره جنوبی برگزارخواهد شد .

بیگمان اگر حادثه‌یی معجزه‌آسا رخ ندهد ، از هم‌اکنون می توان‌به‌پیروزی ایران در برابر کامبوج اطمینان‌داشت . کامبوج در بازی های گروه‌بندی همین مسابقات ،با ایران روبروشد ودو برهیچ شکست خورد .

تلویزیون
بهر
جام جهان نما
مجهز به ماسك مخصوص
که چشم‌ها را خسته نمیکند

کوپاکابانا
رستوران کاباره دانسینگ
شبهای مادرید
هرجمعه برنامه کامل با ۲۰٪ تخفیف مخصوص

موزیك از ساعت ۹ برنامه از ساعت ۱۰٫۴۵
برنامه دوم از ساعت ۲٫۵ بعد از نیمه شب
تخت جمشید غربی شماره ۱۱۶
تلفن : ۶۶۷۵۱۹

از صبح ۵شنبه فقط در
سینمادیاموند
عشق و دلدادگی آنچنانکه نسل امروز می‌پسندد

ژان ـ سورل ـ اوا اولین
در فیلم رنگی
تجسم

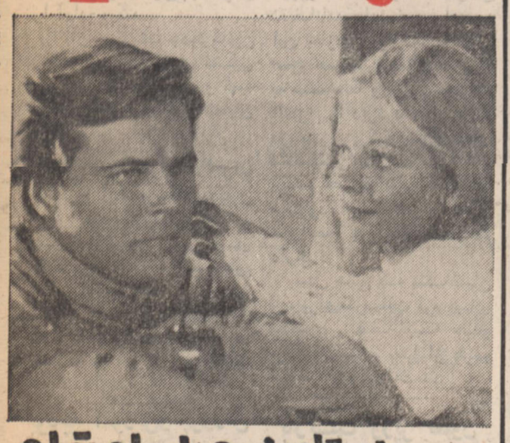

باشرکت: لوچا بوزه ـ ماریلو تولو
تماشای این فیلم برای اشخاص کمتر از ۱۸سال ممنوع است

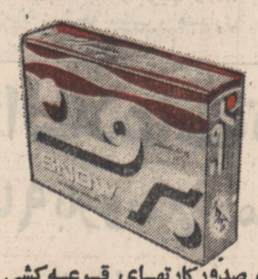

اطلاعیه پودر
بطلاع میرساند که مهلت صدور کارتهای قرعه‌کشی اتومبیل پیکان ، یخچال ، اجاق‌گاز و پلوپز چه در تهران وچه درشهرستانها تا آخر اردیبهشت ماه سال ۱۳۵۱ میباشد بنا براین کسانیکه چهارقطعه تصویر پیکان،یخچال،اجاق‌گازوپلوپزراجورکرده‌اندمیتوانندحداکثر تاآخراردیبهشت ماه ۱۳۵۱ در تهران به خیابان فیشر آباد شماره ۲۸۵ و درشهرستانها به نمایندگان پودر جهت دریافت کارت قرعه‌کشی مراجعه نمایند .
شرکت سهامی خاص پاکسان

سینما های فلور ـ دروازه‌طلائی
از صبح پنجشنبه
بافیلم بزرگ
شعله های انتقام
تجدیدفعالیت و آغاز همکاری خود را با بزرگترین کمپانی های نمایش دهنده اعلام نموده و برای جلب نظر مشتریان گرامی‌مبادرت بنمایش‌بزرگترین آثار سینمائی جهان‌خواهند نمود .
اولین برنامه انتخابی
بکیم فهمیو (هنرمند فیلم ماجراجویان)
در فیلم پاناویژن و رنگی
شعله‌های انتقام

با شرکت : ریچارد کرنا ـ چك کانرز ـ ریکاردو مونتالبان

سومین هفته نمایش
توبه در سینما
ماژستیك
خیابان شاه
تلفن ۶۶۸۴۶۱
نمایش فیلم جالب و هیجان انگیز ـ قهرمان رینگ
از فرداصبح
فقط در
سینماتاج
ادامه دارد

دوعول شکست ناپذیربوکس ـ دو قهرمان پولادین رینگ ـ دو پهلوان افسانه‌ای جهان شما را برای تماشای مسابقه هیجان انگیزشان که برای همیشه در تاریخ ورزش ثبت خواهد شد دعوت میکنند .

از امروز آغاز هفته دوم نمایش‌در
سینمامولن‌روژ
کمپانی فوکس قرن بیستم باکمال افتخار تقدیم میکند
ارتباط فرانسوی
رنگی

باشرکت: جین هاکمن ـ تونی لوبیانکو ـ فرناندوری
برنده ۵ جایزه مهم اسکار ۱۹۷۲
- بهترین فیلم سال
- بهترین هنرپیشه مرد سال جین هاکمن
- بهترین کارگردان سال ویلیام فریدکین
- بهترین سناریو سال
- بهترین مونتاژ سال

سرگذشت‌شورانگیز واقعی «آلبرتین سارازان» زنی شکست خورده در زندگی و نیازمند عشق و محبت ، با هنرمندی بی‌نظیر ستاره درخشان سینمای فرانسه «مارلن‌ژوبر» که بازی‌اوراددراین فیلم مورد تحسین همگان واقع شده است .
ازفرداصبح فقط‌در سینماامپایر
فیلم «قوزك پا» در ایران فقط یکبار آنهم در سینما امپایر نمایش داده میشود و بعد از آن در هیچ سینمای دیگری نشان داده نخواهد شد

بوبرست
بوفرولتس
و
مارلن ژوبر
درفیلم رنگی

تماشای‌این فیلم‌برای‌اشخاص‌کمتر از ۱۸ سال ممنوع است
سانسها ۱۱ صبح ـ ۱ ـ ۳٫۳۰ ـ ۵٫۳۰ ـ ۷٫۳۰ ـ ۹٫۴۵ بعد از ظهر

قابل توجه دارندگان دستگاه آب مقطرگیری زالیون جهت تعویض‌با تلفن ۹۲۱۰۳۹ مکالمه فرمائید .

تماسهای جاسوسان عراقی و یک پزشک نظامی ایران

سرگرد دکتر صبوری در مصاحبه با خبرنگاران مطبوعات و رادیو تلویزیون از تماس کاردار سفارت عراق در تهران با خود وعلت‌تماس خویش با عمال عراق پرده برمی دارد .

پیش از ظهر امروز یکسرگرد پزشک که به‌علت سکونت‌جمعی از بستگانش در عراق و نگرانی از مزاحمت عمال بعثی عراق برای آنها ، از طریق یکی از بستگانش با کاردار وکارمندان سفارت عراق درتهران آشناشد و ملاقات های متعددی درمطب او انجام گرفت و عمال عراق پیشنهاد جاسوسی وجمع‌آوری مدارک به او دادندغافل‌از اینکه این رفت‌و آمدهااز چشم‌تیزبین ماموران امنیتی و نظامی ایران دور نیست او دستگیر شد ، به عمل خود اعتراف کرد وامروز برای آگاهیدن جامعه ، در یک مصاحبه مطبوعاتی و رادیو تلویزیونی شرکت کرد و به سئوالاتی که از او شد پاسخ گفت :

نماینده‌تلویزیون ـ حالاازایشان خواهش میکنم خودشان رامعرفی کنند .

دکتر صبوری ـ من سرگرددکتر نورالدین صبوری فرزند مرحوم آیت‌اله شیخ‌عبدالنبی اراکی‌متولد ١٣٠٦ قریه وفس اراک .

نماینده تلویزیون ـ لطفامختصری از شرح زندگی‌خود را بفرمائید.

دکتر صبوری ـ در سن سه سالگی همراه مادرم با یکی از اقوام نزد پدرم که در نجفساکن بود رفتیم و پدرم شناسنامه مرا در نجف گرفت و مرا هم متولد آنجا قلمداد کرددرحالیکه‌همانطور که گفتم‌من متولد قریه وفس‌اراک هستم.

من در نجف پس از تحصیلات ابتدائی ایرانی و عراقی مشغول تحصیل علوم دینی شدم بطوریکه بعدا خودم مدرس علوم سطح گردیدم و علوم خارج را نزدپدرم و مرحوم آیت‌اله کلپایگانی و آیت‌اله خوئی و مرحوم آیت‌اله بروجردی فرا گرفتم و پس از آنکه در سال ١٣٢٦ با دختر آیت‌اله سیدجمال هاشمی‌گلپایگانی ازدواج نمودم به ایران مراجعت کردم و چون علاقه مفرطی به علم طب داشتم طی سه سال دیپلم متوسطه خود را اخذ و وارد دانشکده پزشکی شدم از طرفی خانواده مادرم ارتشی بودند و علاقه‌ای به لباس نظامی داشتم منهم وارد ارتش شدم .

نماینده تلویزیون ـ متشکرم ، حالا بفرمائید چگونه به این‌ماجرا کشیده شدید ؟

دکتر صبوری ـ یکی‌ازکارمندان سفارت عراق در ایران بنام عدنان رفیعی در نجف باخانواده همسرم مرحوم آیت‌اله کلپایگانی دوستی صمیمانه و رفت‌وآمد خانوادگی داشتند عدنان رفیعی پس ازورود به تهران در تابستان سال ٤٩ دوباره باخانواده همسرم دوستی و مراوده‌قدیمی‌را بطور شدیدتری برقرار نمودند و ضمن این معاشرتها متوجه شدندکه دختر آیت‌اله‌کلپایگانی همسر من است. و از نظر اینکه من یک سرگرد ارتشی هستم اظهارتمایل مینمایند که من و همسرم را ملاقات کنند. برادر خانم سید حسین هاشمی کلپایگانی به آنها وعده میدهدکه وسائل ملاقات ما را فراهم نماید. یک روز ساعت ٥ر٢ بعد از ظهر که در منزل بودم یکی ازبچه‌هایم اطلاع داد که چندنفر مهمان‌عرب آمده‌اند ملاحظه کردم دیدم سه نفر مرد عرب و دو خانم همراه برادر خانم اول عدنان رفیعی‌را بنام کارمند سفارت عراق معرفی کرد و سپس دو کارمند دیگر و همسر عدنان وهمسر کارمنددیگر را معرفی نمود.

برادر خانم مراتب دوستی و مودت خود و خانواده‌شان را با عدنان شرح دادو همسرم‌ازعدنان جویای سلامتی‌وحال اقوام‌خودش که در نجف هستند شد و منهم بطبع از اقوام خودم جویا شدم، آنها اظهار داشتند همگی‌سلامتند و نگران نباشید ، این ملاقات مصادف روزهای اخراج ایرانیان مقیم عراق بوده و عدنان بخوبی میدانست که خانواده آیت‌اله گلپایگانی و من از اخراج خویشاوندانمان از عراق نگرانیم و بدین سبب خانواده همسرم برای فراهم‌نمودن تسهیلات دررفت‌وآمد بستگانمان از عراق به فکر جلب نظر افراد سفارت‌برآمدند و من هم‌ناآگاهانه به‌این جریان کشیده شدم .

ماجرای بستگان

نماینده کیهان ـ کدامیک‌ازبستگان نزدیک شما در عراق بودند و علت نگرانی شما چه بود ؟

دکترصبوری ـ تعداد زیادی از بستگان من و همسرم ساکن عراق‌بودند و دراولین عده‌ای‌که از عراق اخراج شدند مادرم‌نیز اخراج شد و چون دراخراج مادرم ، مقامات عراقی نهایت ظلم و بی‌انصافی را بکار برده بودند از سرانجام بقیه بستگانمان نگران بودیم که درعراق چه برسرآنها خواهد امد و چون کاردار سفارت از این نگرانی ما آگاه بود وعده کرد که‌نهایت همکاری و تسهیلات‌لازم‌را برای آنان‌فراهم‌نماید و منهم‌ناآگاهانه بطرف آنها کشیده شدم

نماینده تلویزیون ـ شما با عوامل عراقی‌بوسیله‌چه‌اشخاصی تماس میگرفتید ؟

دکتر صبوری ابتدا به وسیله سیدحسین هاشمی برادرهمسرم مرا باعدنان رفیعی و فاروق ـ الخطیب‌آشناکرد و فاروق‌الخیب بعنوان بیماری خود و همسرش به مطب من رفت و آمد پیدا و زمینه های دوستی و اشنائی بیشتر تحکیم‌واز ان پس تماس من باآنها درمطب و درپوشش پزشک وبیمار صورت میگرفت .

حزب

نماینده‌ایندکان . خوب بااین ترتیب ، پس از انکه با آنها مراوده برقرار نمودید آنها از شما چه خواستهائی داشتند و انتظار داشتند که شما برای آنهاچه‌کارهائی انجام دهید ؟

دکتر صبوری: همانطوری‌که گفتم وقتی برای بازدید بمنزل کاردار رفته بودم ابتدا فاروق‌ـ الخطیب گفت آیا میدانی حزبی هم مخالف حکومت و رژیم سلطنتی فعالیت میکند و من درجواب گفتم نه چنین چیزی ممکن نیست ولی او تاکید کرد که‌بله چنین حزبی وجود دارد ومن مجددا تکذیب کردم و در ملاقات های بعدی بتدریج ضمن مذاکره و گفتگو های مختلف از من که یک پزشک نظامی بودم می خواستند مجله ارتش، کتاب و مدارک نظامی همچنین نقشه هائی از ایران ، شماره تلفن های مستقیم فرماندهان و مقامات عالیرتبه ارتش ، نمای سازمانی گروهان و گردان‌های ارتش ، محل اقامت افسران و درجه‌داران پناهنده‌عراقی بویژه ژنرال الراوی‌راتهیه و دراختیار آنها بگذارم

خبرنگار فرمان ـ در مقابل انجام این خواست بشما چه وعده هائی داده بودند ؟

دکتر صبوری ـ ضمن این که وعده کرده بودند تسهیلات لازم را برای بستگانم درعراق فراهم‌نمایند هروقت که به مطبم می امدند کادو هائی برایم می اوردند علاوه براین قرار بود درمقابل‌دراختیار گذاردن‌هر یک از مدارکی که انها میخواستند مبلغی بعنوان دستمزد و پاداش بمن‌بدهند و حتی بمن پیشنهاد نمودند دربرابر ادامه همکاری ماهیانه ٣٠٠٠ تومان بمن پرداخت خواهند نمود .

نماینده تلویزیون ـ اشاره کردید که هنگام اخراج مادرتان از عراق نسبت بوی ظلم و ستم روادانشته‌اند ممکن‌است توضیح بیشتری دراین مورد بدهید .

دکتر صبوری ـ موقعی که مادرم جهت زیارت به حرم مطهر حضرت امام موسی‌ابن جعفر رفته بود عوامل بعثی او را دستگیر کرده و هرچه التماس مینماید که به او اجازه بدهند که وسائل خود را بردارد و یا به بستگانش اطلاع بدهدبخواهش‌هایش‌توجه نکرده بافحش‌و ناسزا کوئیهای رکیک که انسان از گفتن ان شرم دارد و میتوان گفت صد برابر بدترازاعمال نازیها ، فاشیستها بوده اوراداخل کامیون روباز انداخته و در مرز رها مینمایند، مادرم میگفت که حتی دامادمان کار و زندگی خود را رها نموده و از ترس خانه‌نشین‌شده و از منزل خارج نمیشده و بمنظور امرارمعاش و بدست آوردن‌لقمه نانی‌خواهرم درمنزل خیاطی میکند تا بتواند خود و شوهر و فرزندانش را اداره کند . و از ترس عوامل بعثی حتی هنگام مریضی و نیاز بدرمان از منزل خارج نمی شدند .

خبرنگاراطلاعات ـ ایاکسان دیگری هم باشما همکاری می کردند ؟

دکتر صبوری ـ استوارارضی اباذری که پسر عمو و شوهر خواهر منست‌اغلب‌به مطب من میامد و از طرفی‌چون عدنان رفیعی‌وسیله خانواده گلپایگانی پی‌برده که چنین شخصی هم درخانواده ما هست بی‌علاقه‌به آشنا شدن بااو نبود و یك روز که عوامل بعثی‌به‌مطب من‌آمده بودند و استوار آباذری هم‌آنجا بود آنها رابامهم آشنا کردم .

چگونه دستگیر شد

خبرنگار خبرگزاری پارس : شما را چگونه دستگیر کردند.

دکتر صبوری : یکروزعصر هنگامی که در منزل بودم چند نفر مامور بمن مراجعه نمودند و در نهایت ادب وانسانیت‌مرا با خود به مراجع‌مربوطه‌هدایت نمودند.

پس‌از آنکه مرا بازداشت و بازجوئی نمودند متوجه شدم‌که از بدو ملاقات من باعوامل‌بعثی عراق کلیه اعمال و رفتار و تماس های من زیر دیدماموربن بوده و هوشیارانه شب و روز مراقب من بوده‌اند و ازکلیه جریانات آگاهی داشته‌اند .و من ناچار کلیه مراحل تماس و چگونگی راباز گو نمودم ، رفتار ماموربن با من‌در نهایت ادب ونزاکت و انسانیت بوده‌و کلیه ماموربنی که با من‌تماس داشتند ازیك‌روح‌انسان دوستی وادب‌و نزاکت بهره‌مند بودندو نه تنها من بلکه از هر فرد دیگری که بعللی با آنها سروکار پیدا کند سئوال‌شود سجایای اخلاقی‌وانسانی‌ماموربن راقائید خواهد نمود و از نظر محل زیست و بهداشت و غذاو رسیدگی به درخواست ها و گرفتاری های‌من بسیار مرتب بود.

خبرنگار آیندگان : درباره آینده خود چه فکر میکنید ؟

دکتر صبوری : من خودم را در اختیار مقامات قضائی و عدالت قرار دادم تاآنچه مستحق آن هستم در باره من رفتار نمایند.

خبرنگار کیهان : این‌واقعیتی است که شما را فریب دادند، حالا شما چه مطلب و هشداری برای دیگران دارید ؟

دکتر صبوری : البته این قضیه برای من تجربه بسیار بزرگی همراه داشت که‌چگونه افرادی بعنوان قوم‌و خویش و دوست برای منافع شخصی‌باعث بدبختی یك یاچند خانواده می شوند و برای خواسته های‌فردی خود منافع عده‌ای را به خطر میاندازند و با استفاده ازنقاط ضعف افراد آنها رابه خیانت سوق میدهند کسانی که‌سخنان مراگوش میدهند باید همیشه هوشیار باشند که بیگانه‌بیگانه است و برای خدمت بخود و خانواده خودو مملکت و ملت بهترین راه تسلیم ومعرفی‌آنان به مقامات مسئول‌است،اینگونه افراد باآنکه در لباس دوستی و خویشاوندی به انسان نزدیك میشوند گرگانی هستند که در لباس گوسفند نمایان شده‌اند و تنها راه مبارزه باآنان‌ه معرفی و دریافت راهنمائی از عوامل امنیتی است و یقین‌داشته‌باشند که از برادر بهتر آنها را راهنمائی مینمایند و همچنین کسانی که مانند من آلوده شده‌اند باز بهترین راه درهر مرحله‌ای که هستند معرفی‌خود و اعتراف به اعمال خود خواهد بود . من باآنکه از یك جامعه خاص ارتشی بوده و از یك زندگی کاملا مرفه که حتی گمان نمیکنم در سایر کشور ها نمونه آنرا برای فردی مثل من تهیه نمایند برخوردار بودم فریب خورده و آلوده شدم و با آنکه میدانم گناه بزرگی را مرتکب شده‌ام ولی باامیدواری به الطاف عنایات رهبر عالیقدر ملت ایران و فرمانده تاجدارم اعلیحضرت همایون شاهنشاه آریامهر امیدوارم مورد عفوقرار گرفته و با ادامه خدمت‌صادقانه پزشکی خود جبران خطاهای گذشته را نموده وبتوانم بار دیگر به آغوش خانواده خود بازگردم .

تفسیر اطلاعات

پیرامون بیانات شاهنشاه

بیانات شاهنشاه و اوامری که صادر فرموده‌اند بدون تردید منشاء تحولات قابل توجهی خواهد بود که در زمینه های اقتصادی و اجتماعی تاثیرعمیقی بجای میگذارد .

پیرامون این بیانات و تاثیر آن درسرمقاله فردا صحبت‌خواهیم کرد

تاسیس دانشگاه در کرمان

والاحضرت شاهدخت اشرف پهلوی ظهر امروز ریاست‌امنای دانشگاه کرمان را پذیرفتند.

دانشگاه کرمان در یک‌میلیون متر زمین اعطائی شاهنشاه آریامهر و بهمت یکی ازافراد خیر کرمان در این استان بنا میگردد و ظهر امروز مهندس افضلی پور اهدا کننده‌پانصد میلیون ریال مخارج ساختمان این دانشگاه باتفاق آقای معتمدی استاندار سابق کرمان در کاخ اختصاصی والاحضرت شاهدخت اشرف‌پهلوی بحضور والاحضرت‌شرفیاب‌شد واستدعا کرد که والاحضرت ریاست هیئت امنای این دانشگاه را قبول فرمایند والاحضرت ضمن قبول این استدعا و قدردانی از این اقدام خیر خواهانه دستوراتی‌در مورد تهیه‌مقدمات تاسیس هرچه زودتر دانشگاه کرمان صادر کردند .

ایران وتایلند در فینال جام آسیا

ساعت چهار بعد از ظهرامروز تیم ملی‌فوتبال‌ایران دراستادیوم بانکوک با تیم کامبوج روبرو میشود و درصورت پیروزی، تیم ایران بازی نهائی را در مقابل یکی از دو تیم کره جنوبی یا تایلند برگزار میکند .

جعفر دهقان نیری فرستاده ویژه روزنامه‌اطلاعات ازبانکوک گزارش میدهد .

روزنامه های تایلند نوشته‌اند: فینال مسابقات جام ملت های آسیا بین ایران و تایلند انجام خواهد شد . بدین معنی که مفسرین از هم‌اکنون پیش بینی کرده‌اند که تایلند برابر تیم کره جنوبی به پیروزی خواهدرسید.

تیم ملی فوتبال ایران دربازی امروز با این آرایش مقابل کامبوج قرار خواهد گرفت :

حجازی ـ آشتیانی ـ کاشانی ـ کارگرجم ـ عرب ـ قلیچ‌خانی ـ جباری ـ قراب ـ کلانی ـ صفر ایرانپاك و شرفی .

گزارش فرستاده اطلاعات به بانکوک حاکی است که دیشب تیمهای شرکت کننده در بازی های جام ملت های آسیا درهتل «چوالیت» محل اقامت تیمها ، مجلس جشن و پایکوبی برپا شد وکلیه‌فوتبالیستها به‌هنرنمائی پرداختند .

برنامه جالب فوتبالیستهای ایرانی چنان مورد توجه قرار گرفته بودکه همه آنهارا تشویق میکردند .

بازرگان معروف گرگانی در تصادف کشته‌شد

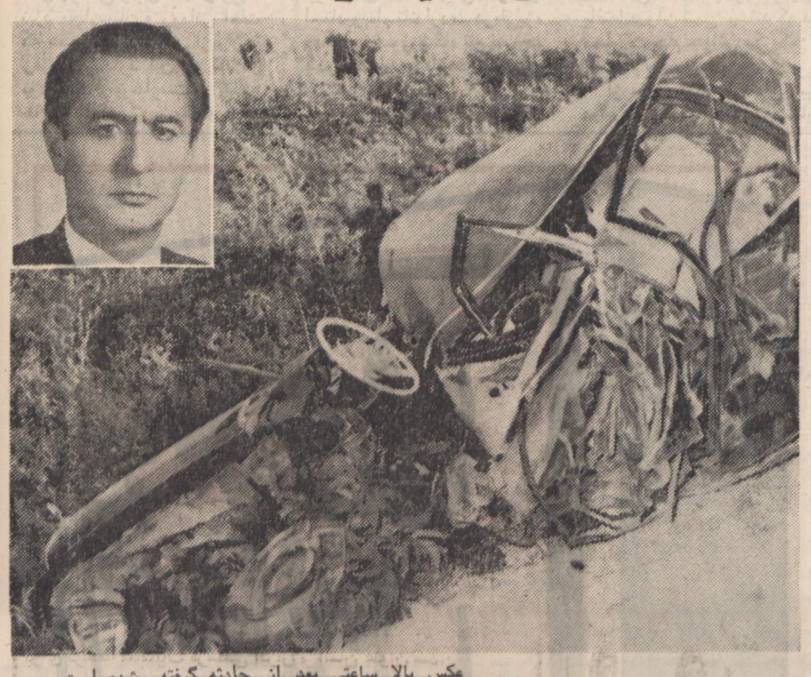

عکس بالا ساعتی بعد از حادثه گرفته شده است

بهشهر ـ در نتیجه‌برخورد شدید یک اتومبیل با کامیون شماره ١٣٤٤١ تهران در راه تهران ـ گرگان ، حاج‌قربانعلی بیانی یکی از بازرگانان‌معروف گرگان کشته شد.

آقای بیانی ٥٠ ساله بودو رانندگی اتومبیل شماره٨٨٨٩٦ تهران ج را بعهده داشت .

سیل راه‌آهن تهران ـ تبریز وایران ـ ترکیه را مسدود کرد

تبریز ـ ساعت ١١ صبح بدنبال جاری‌شدن‌سیل‌درمنطقه بین میانه ـ زنجان قسمتی از خط‌آهن وپایه یك پل بین ایستگاههای پلدختر و «رجین» دچارسیل بردگی شد و در نتیجه خط‌آهن‌تهران ـ تبریزدر این نقطه مسدود گردید .

ازطرف دیگر بدنبال‌نزول‌باران های‌سیل‌آسا و سقوط‌چندتخته سنك عظیم بروی‌خط‌آهن‌ایران واروپا بین ایستگاههای‌شاهپور ورازی قسمتی از تراشه‌هاورپلها آسیب دیدوبهمین‌جهت‌خط‌آهن ایران ـ ترکیه نیز مسدود شد وقطار مسافری ایران ـ اروپانیز که با قریب یکصد مسافرعازم ترکیه بود دیشب به تبریز بازگشت .

درحال حاضر مسافران قطارها بصورت «مبادله» بطرف مقاصد خود حرکت می‌کنند .

بامداد امروز بعلت انسداد راه‌آهن تهران ـ تبریز چهل توریست زن و مرد آلمانی که باهواپیما به تبریز آمده بودند تاباقطار بین‌المللی از این‌شهر بطرف شوروی عزیمت نمایند با یك قطار فوق‌العاده تبریزرا به قصد جلفا ترك گفتند .

در تربت جام

سقف کلاسهای یك دبستان شکاف برداشت

تربت‌جام : صبح‌امروز سقف دوکلاس‌دبستان هاتفی‌تربت‌جام شکاف عمیقی برداشت و دانش آموزانی که در این کلاس ها بخواندن درس اشتغال داشتند به دبستان ششم بهمن تربت‌جام منتقل شدندودبستان نیز تعطیل شد !

موش زنی را کشت

ویندوکس ـ آفریقای جنوبی رویتر ـ خانم «ژانت استرژن» آموزگار ٤٧ ساله ساکن شهر «ویندوکس» آفریقای جنوبی دیروز پس از فراغت از کار روزانه در منزل خود سرگرم مطالعه بود که یک موش‌خانگی انگشت سبابه اورا گاز گرفت. خانم استرژن ٢٠ دقیقه بعد درگذشت .

فرود اجباری هواپیمای یك موتوره

یك فروند هواپیمای یك‌موتوره متعلق‌بباشگاه خلبانی هواپیمائی کشور هنگامی که از شیراز عازم جهرم بود بعلت نقص فنی «شکستن ملخ» اجبارادرنزدیکی جهرم فرود آمد .

دراین واقعه دست یکی از سرنشینان هواپیمازخمی‌شد .

اطلاعات تازه‌درباره‌زنی که با ٩ بار وضع حمل ١٩ فرزند بدنیا آورده‌است!

بعداز قطع کردن قرص ضد بارداری بود که من ٣ قلو زائیدم .

خبر روزنامه اطلاعات درباره ٣قلو زائیدن یك زن ایرانی که قبلا نیز هشت بار فرزندان‌دوقلو بدنیا آورده است‌انعکاس‌وسیعی در مطبوعات و محافل پزشکی جهان داشت چنانکه متن خبر مزبور را به نقل از اطلاعات اکثر خبرگزاریها بمراکز خود در سراسر دنیا مخابره کردند. نماینده خبرگزاری اسوشیتدپرس در ایران تحت عنوان زائیدن یك زن اصفهانی می ـ نویسد :

«بنابه گزارش روزنامه کیهن ـ الانتشار عصر تهران «اطلاعات» این زن که ملوك هارونی نام دارد پس از ٨بار متوالی دوقلو زائیدن ، برای نهمین‌بارنوزادان سه قلو ، دوپسر و یك دختر توامان بدنیا آورده است .

این خبرگزاری میافزاید :

«ملوك زن ٤٠ ساله‌ای ازاهالی روستای«جمالو» ازتوابع‌اصفهان که از زایمان های پی در پی خود ١٩فرزندارد» خبرگزاری یونایتدپرس نیز ضمن مخابره این‌خبرو ذکر نکات بالا اشاره می کندکه : خانم ملوك‌هارونی در پانزده سالگی ازدواج کرده واکنون دارای ١٩ فرزند است.

بدنبال‌خبر دیروز ، خبرنگار اطلاعات با مادری که برای نهمین بار وضع حمل کرده است گفت و گوئی ترتیب داد ونکات جالب زیر را گردآوری نموده که روشنگر همه‌زوایای مختلف این مادر پرفرزنداست. او می نویسد :

ـ ملوك از روزگاران دور ، و زمانی‌که دختربچه‌ای بیش‌نبوده است با ما سخن گفت وزندگی گذشته‌اش را چنین شرح‌داد.

پانزده ساله بودم که بعقد و ازدواج شوهرم حاج‌محمدزمانی که درآن‌زمان ازجوانان‌برومند و کشاورزان‌بنام روستای«جمالو» بود ، درآمدم .

در اولین باری که وضع حمل کردم نوزاد دوقلو بدنیا آوردم و شوهرم با سرور و خوشحالی این موضوع را که در یك روز پدر دو کودك شده است ، به فال‌نیك گرفت . بیاد دارم که پس از بدنیا آمدن اولین دوقلو ها ، حاج محمد گفت :

«ملوك ، اگر کار مردم یك برابر خوب شود ، ما دو برابر ترقی می کنیم» و روی همین اصل به فعالیت و تلاش خود افزود .

ملوك اضافه کرد : یکسال‌بعد یکی ازاولین دوقلوهادرگذشت وابوالقاسم‌زنده ماند که‌اکنون ٢٤ سال دارد .

برای دومین‌بار دوپسر توامان بدنیا آوردم که یکی از آنها فوت کرد .

ملوك گفت : سومین دوقلوها نیز هردو پسر بودند . من و شوهرم اسم آنها را حسن و حسین نهادیم که هردو زنده هستند .

برای چهارمین‌بار نیز دوقلو وضع حمل کردم . این دو هم اکنون در قید حیاتندوطبهمورث و کیومرث‌نام دارند .

چراغانی برای خواهران ٢قلو

ملوك اضافه کرد: هنگام‌وضع حمل شهناز و صدیقه که دوقلو بودند ، اهالی دهکده ،روستای «جمالو»را چراغانی کردندوچند راس گاو و گوسفند قربانی کردند . معمرین دهکده می ـ گفتند :«تا بحال سابقه‌نداشته که زنی برای پنجمین باربطور مرتب دوقلو بزاید .»

هفتمین دوقلو ها یك پسر و یك دختر بودند که نوزاددختر بیش از ده روز زنده نماند .

برای هشتمین بار باز هم‌دوقلو بدنیا آوردم که کوروش یکی از آنان هم‌اکنون در قیدحیات است ولی دیگری یکماه بعد از تولد ، درگذشت .

استعمال قرص ضدحاملگی

پس از هشتمین زایمان،بتوصیه مروجان خانه‌داری و ماموران بهداشت و تنظیم خانواده برای جلوگیری از بارداری ، قرص ضد بارداری خوردم . یکسال تمام برای جلوگیری‌از بارداری قرص خوردم . اما روزی‌شوهرم گفت : «ملوك دیگر قرص جلوگیری از بارداری نخور ، چون از نظر جسمانی خیلی ضعیف شده‌ای »من به پیشنهاد حاج‌محمد از خوردن قرص ، خودداری کردم و بعد از چند صباحی مجددا حامله شدم که این بار بجای دوقلو ، سه‌نوزاد توامان بدنیا آوردم ...

شوهرم با شنیدن این خبر خیلی خوشحال شد و گفت نگران زندگی آینده‌آنهانباشم زیرا این خواست خدا است که ما هربار باید فرزند دوقلوداشته باشیم .

مردان نقابدار ٨ میلیون تومان پول بانك را ربودند

رم ـ چهارمرد نقابدار که با مسلسل های دستی مسلح‌بودند امروز ششصد میلیون لیر « در حدودهشت میلیون‌تومان» ازیك کامیون زره‌پوش متعلق‌به شعبه بانك‌ملی کارایتالیابسرقت‌بردند.

راهزنان توانستند بایك مانور ماهرانه راننده‌اتومبیل‌وماموران پلیس‌راکه همراه آن بودند غافلگیر کرده وباتهدید مسلسل وطپانچه کلیدگاو صندوق رااز آنها گرفته و پس‌از برداشتن بسته‌های پول بایك اتومبیل فرار کردند .

راهزنان هنگام فرار ،اتومبیل های پلیس را که بدنبال آنها در حرکت‌بودند به مسلسل بستند وبا آنکه ماموران پلیس درچندین نقطه شهرسنگربندی کرده‌بودند موفق به دستگیری راهزنان نشدند .

انتقال ضارب والاس به زندان

در عکس‌جوان ٢١ ساله‌ای که باتهام ترور والاس دستگیر شده است در داخل اتومبیل پلیس در کنار یک مامور پلیس دیده‌میشود.
عکس رادیوئی اطلاعات

خبرهای کوتاه

کارشناسان یونسکو در حضور والاحضرت اشرف پهلوی

ساعت ٤٥ ـ ١٢ امروز در حضور والاحضرت شاهدخت اشرف پهلوی‌نیابت ریاست‌عالیه کمیته ملی پیکار جهانی با بی‌ـ سوادی جلسه‌ای با شرکت‌آقای عبدالرضا انصاری قائم مقام والاحضرت شاهدخت اشرف پهلوی در امور اجتماعی ، اقتصادی وفرهنگی و سرپرست سازمان شاهنشاهی و خانم‌دکتر فرخ روپارسای وزیر آموزش‌و پرورش و آقای موفقیان معاون آن وزارتخانه‌آقای نسیم‌شالون رئیس هیات نمایندگی سازمان ملل متحددر ایران‌تشکیل شد. در این جلسه‌هیات کارشناسان ارزشیابی سواد آموزی‌حرفه‌ای یونسکو در ایران را کمبریاست آقای هانکه از چندی پیش باین طرف کار خود را آغازکرده‌اند بحضور والاحضرت‌معرفی‌شدند و هیات مزبور گزارش اقدامات خود را بعرض رسانید .

والاحضرت با اظهار قدردانی از زحمات هیات‌مزبور به‌اهمیت سواد آموزی حرفه‌ای اشاره فرموده‌واظهارداشتند‌امیدوارم نتایج تجارب آقایان در پیشبرد برنامه های آینده موثر باشد .

یك هیئت عربستان سعودی بهتران آمد

آقای‌ابرداود رئیس اتاق بازرگانی جده در راس هیئتی مرکب ازسه‌تن دیگر ازروسای اتاق‌های بازرگانی عربستان سعودی برای یک بازدید سه روزه و مذاکره با مقامات اقتصادی ایران ، دیشب‌وارد تهران شد، و در فرودگاه مهرآباد مورد استقبال آقای جلیل شرکاء رئیس مرکز توسعه صادرات ایران قرار گرفت .

کانون راهنمایان جهانگردی

کانون راهنمایان جهانگردی تشکیل شد و اعضاء هیات مدیره آن انتخاب گردیدند کانون مذکور با همکاری سازمان‌جلب سیاحان‌درجهت توسعه توریسم فعالیت خواهد داشت و راهنمایان‌جهانگردی را آماده میکند .

از تصمیمات جدید کانون راهنمایان جهانگردی تشکیل دوره‌های کارآموزی و تهیه لباس‌مخصوص‌برای‌راهنمایان می‌باشد .

افتتاح‌سمینار آمارگیران

سمینار آمارگیران بانک‌مرکزی ایران صبح امروزباسخنرانی دکتر جهانشاهی رئیس کل بانک مرکزی در موسسه علوم بانکی افتتاح شد. در این سمینار کلیه آمارگیران این بانك که از شهرستانهای مختلف به تهران آمده‌اند شرکت دارند .

بودجه آموزش‌و پرورش تهران

بودجه اردیبهشت ماه آموزش و پرورش تهران دیشب به ماخذ یک دوازدهم سال قبل (اسفند ماه٥٠) در شورای منطقه بتصویب رسید .

هنوز بودجه سال جاری آموزش و پرورش تهران‌به شورا جهت تصویب داده نشده است .

ضیافت به افتخار روزنامه نگاران آلمانی

هیئت ١٣ نفری روزنامه ـ نگاران آلمانی‌امروز برای‌دیدن شمال ایران بکناره‌های‌دریای مازندران رفتند . به افتخار این هیئت دیشب آقای بهمن شاهنده نماینده مجلس ورئیس خبرگزاری آلمان در ایران ضیافتی به شام ترتیب داد که مدیران و نویسندگان مطبوعات تهران نیز مدعوین‌آن بودند .

هیئت‌مزبور بدعوت سازمان جلب سیاحان به ایران‌آمده‌اند و تاکنون از شیراز واصفهان دیدن کرده‌اند.

وزیر صنایع و بازرگانی انگلیس به تهران آمد

در لندن رسما اعلام شد که جان دیویس وزیرصنایع و بازرگانی انگلیس در راس یک هیئت اقتصادی بریتانیا از ششم تا هشتم خرداد ماه آینده بایران سفر خواهد کرد. دیویس طی اقامت در ایران در نخستین اجلاس کمیسیون مشترك اقتصادی ایران‌و انگلیس حضورخواهد یافت .

ملاقات رئیس اتاق بازرگانی جده

آقای ابوداود رئیس‌اطاق بازرگانی‌جده که‌دیشب‌درراس هیئتی وارد تهران شده است صبح امروز دروزارت‌اقتصاد با آقای مسلمان‌پور معاون بازرگانی‌این وزارتخانه‌ملاقات کرد و مذاکراتی پیرامون گسترش مناسبات بازرگانی‌دو کشور صورت گرفت .

شرکت‌در فستیوال‌پراك

فیلم درشکه‌چی ساخته‌نصرت کریمی که در ایران باموفقیت روبرو گردیده است برای شرکت‌درفستیوال‌کارلووی‌واری (پراك) انتخاب شد و مورد تائید مقامات مربوط قرار گرفت قراراست این فیلم در فستیوال کارلووی‌واری‌بمعرض نمایش‌گذاشته شود .

تعقیب ١٠٩ نانوا

١٠٩نانوای دیگر بعلت‌کران‌ـ فروشی مورد تعقیب قرار گرفتند .

ظرف یک‌هفته گذشته‌بازرسان اداره کل نان شهرداری‌موفق شدند از ٣٠٤ باب نانوائی بازدید بعمل آورند. از این تعداد١٠٩ نانوائی بعلت‌گران فروشی یاکم فروشی‌بدادگاه متخلفین معرفی شد.

پرسشنامه‌های‌مخصوص سفر مکه

سخنگوی اوقاف اعلام‌کرد: دیروز عده‌ای ازمتقاضیان‌حج تقاضانامه های خود را به این سازمان ارائه دادند ولی عموم هموطنان که قصدتشرف به مکه‌معظمه و زیارت بیت‌الله الحرام را دارند ، باید با دریافت و پرکردن برگهای مخصوصی که سازمان‌اوقاف ازدهم خرداد در اختیارآنها میگذارد، آمادگی‌خودرا برای سفر حج به اوقاف اعلام دارند .

محل هائی که متقاضیان باید برای دریافت فرم های مخصوص تقاضانامه حج مراجعه کنند ، بعدا از طرف اوقاف اعلام خواهد شد .

بازگشت وزیر تعاون

آقای عبدالعظیم ولیان وزیر تعاون و امور روستاها که به انگلستان مسافرت کرده بود دیشب به‌تهران مراجعت‌کرد.

بازگشت از کنگره های پزشکی

آقای دکتر فریدون سمیعی متخصص و جراح بیماریهای چشم که برای شرکت درکنگره های چشم پزشکی بودابست ، ایتالیا و فرانسه‌به اروپاعزیمت کرده بود روز گذشته وارد تهران شد.

کارآموزان وکالت دادگستری

دوشنبه اول خرداد ماه مراسم تحلیف ٣٠ نفر از کارآموزان وکالت دادگستری با حضور آقای صادق احمدی وزیر دادگستری ، مستشاران دیوانعالی کشور و قضات این وزارتخانه در سالن‌اجتماعات کاخ دادگستری انجام‌میشود.

برای کار خبرنگاری

به دو نفر نیازمند است واجدین شرایط‌زیرساعت پنج بعد از ظهر پنجشنبه ٢٨ اردیبهشت به طبقه ششم روزنامه اطلاعات (اطاق ٦١٩) مراجعه‌نمایند.

شرایط

- جنس ـ مرد
- سن ـ کمتر از ٣٠سال
- آشنا و علاقمند بمسائل ورزشی
- آشنائی‌کامل بزبان انگلیسی یا فرانسه

حقوق مددیاران و مروجین

دستمزد وحقوق‌مددیاران اجتماعی و مروجین بهداشت و تنظیم خانواده که در سراسر کشوربه خدمت مشغول‌هستند ترمیم گردید و با محاسبه از اول فروردین ١٣٥١ دروجه‌آنهاپرداخت‌میشود

میزان حقوق این دسته از کارکنان وزارت بهداری بشرح‌زیر ترمیم شده است .

مددیارانی که مدرک تحصیلی٦ ابتدائی دارندماهانه ٤ هزارریال.

مددیارانی که دارای مدرک تحصیلی سوم متوسطه هستند ماهانه ٥٤٠٠ ریال .

مددیاران و مروجینی که دارای دیپلم کامل متوسطه میباشندماهانه ٦٧٠٠ ریال .

به مددیاران و مروجینی که در کلینیک‌های روستائی که حداقل بیش از ٣٠ کیلومتر از مرکز شهرستان فاصله دارند خدمت میکنند ، مشروط براینکه بومی و اهل روستا نباشند علاوه برحقوق ٢٥ درصد به عنوان فوق‌العاده پرداخت میشود .

پیش بینی هوا

در ساعات آینده هوای‌تهران نیمه‌ابری بارگبارهای پراکنده و موقت است

حداکثر درجه حرارت تهران نسبت به روز گذشته تغییر محسوسی نخواهد کرد .

گرمترین نقطه: ایرانشهر با حداکثر ٣٨ و حداقل ٣٢ و خنک‌ترین نقطه: همدان با حداکثر ١٨ و حداقل ٤

حداکثر درجه حرارت‌تهران ٣٣ وحداقل ١١ درجه

گزارش از : محمد محمدی‌وصفاری خبرنگاران اطلاعات در کرمانشاه

چغانرگس : من ایران سه هزارسال پیش را دیدم

ساعتها در یک شهر ناشناخته پیش میرفتیم و فقط یک رشته نخ باریک ما را به دنیا پیوند میداد

تپه رفیعی که بر قریه «چغانرگس» مشرف است‌ودر جلگه‌ماهیدشت استان کرمانشاهان سربرافراشته درسال ۱۳۴۷از نظرگاه باستانشناسی مورد توجه قرار گرفت‌و نام‌آن‌درردیف آثار باستانی ثبت‌شدو تحت حفاظت‌قرار گرفت.چند روزقبل،پس‌از آنکه ظهور حفره‌ای ژرف در دامنه‌این تپه به اداره کل‌فرهنگ‌وهنر کرمانشاهان گزارش شدهیئتی مرکب‌ازمدیر کل‌اداره فرهنگ وهنر کرمانشاهان مسئول سمعی و بصری این‌اداره ،مسئول اداره فرهنگ‌وهنر شاه‌آباد غرب‌ورئیس پاسگاه ژاندارمری ماهیدشت برای بازدیدازاین حفره به تپه چغانرگس رفتند .محمدمحمدی خبرنگار اطلاعات در کرمانشاه که‌باتفاق صفاری عکاس اطلاعات‌در کرمانشاه، همراه هیئت مزبور به‌چغانرگس‌رفته بود،گزارشی از یک‌بازدید پر هیجان و کاملاغیرمنتظره ازتمدنی که زیرخاک مدفون شده فرستاده که بی شک‌در نوع خود بی سابقه است .

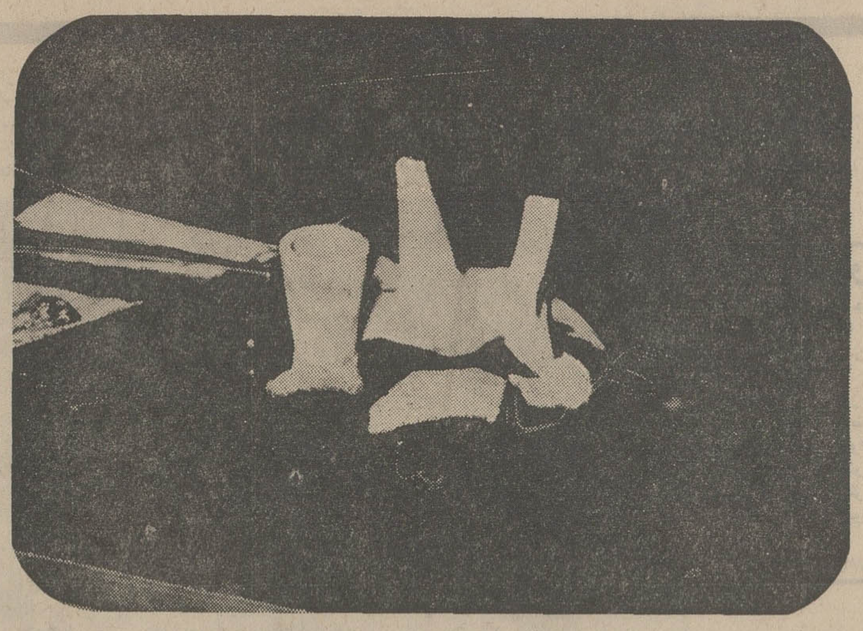

چند نمونه از سفال های بدست آمده از تونل های تپه چغانرگس

من‌به چغانرگس رفته بودم تا حفره‌ای را ببینم، اما درآنجا گفتند : خودت را آماده گردش در شهرکی کن که خاک‌مدفونش کرده است پیش ازما یکبار آقای صمدانی مسئول سمعی و بصری اداره فرهنگ و هنر کرمانشاه و استوار سمیعی‌رئیس پاسگاه ژاندارمری ماهیدشت درون حفره رفته بودند تا یک بازدید مقدماتی انجام دهند ، اما بجای یک حفره‌محدود، بدالانی طولانی برخورده بودند که‌پایانش با چشم قابل رویت نبود .و حالا ما به توصیه رئیس فرهنگ و هنرعلاوه برتعداد کافی چراغ‌قوه چند گلوله نخ نیز برداشته‌بودیم تا اگر پیشروی ما در دالان یا دالانها زیاد شد ، بهنگام‌بازگشت سردرگم نشویم. سریکی ازکلافها را بدست یک روستائی دادیم و خود عازم سفر به قلب یک‌تمدن مرده شدیم .

نشانه‌های یک‌تمدن

به‌درون‌حفره که براثربارندگی ایجاد شده بود خزیدیم و پس‌از آنکه چند متر جلو رفتیم بدهانه نسبتا وسیع تونلی رسیدیم که کسانی آنرا هزاران سال قبل حفر کرده بودند . تونل آنقدر وسعت داشت که آدم میتوانست با خم‌کردن سر خود به راحتی در آن راه برود .

مقداری راه رفتیم و پس از پشت سرگذاشتن چند پیچ و خم بیک اتاق برخوردیم که دومترونیم طول و دو متر عرض داشت .

در کف اطاق مقدار زیادی سفال شکسته دیده میشد و بر دیوارهای آن چند حفره بچشم میخورد که از دودزدگی قسمت فوقانی آن معلوم بود درون آن‌ها شمع و یا چراغ پیسوز می‌گذاشته‌اند . قبلا و هنگام طی طریق در درون تونل هم بارها بچنین حفره‌هائی برخورد کرده بودیم و این ثابت میکرد ساکنان این‌دنیای زیرزمینی ازنورخورشید بی‌بهره بوده‌اند ، و روشنائی‌تونل و اطاق‌های آن با استفاده از چراغ پیسوز و یا شمع تامین میشده است .

نمیدانم احساس غریبی را که یکباره در این اتاق بمن دست‌داد چگونه توصیف کنم ، ناگهان احساس کردم در تونل ودراتاق صداهائی می‌پیچد ، صداهائی ناآشنا و غریب . صدای مردمی که اینجا زندگی میکرده‌اند وحالا جزمشتی سفال شکسته چیزی از ایشان باقی نمانده است .

بنداشتم آنها از اینکه خواب جاودانه‌شان را برهم زده‌ایم‌فریاد برداشته‌اند . اما نورشدید فلاش عکاس روزنامه که از اتاق عکس میگرفت ، و پس از آن صدای رئیس گروه که میگفت « پیش می‌رویم » مرا از پندارهایم جدا کرد .

تونلی دیگر ... دنیائی دیگر

به‌پیشروی ادامه دادیم. هرچه جلوتر می‌رفتیم من خود را از دنیای بیرون جداتر و بیکدنیای ناشناخته نزدیکتر می‌یافتم . رابطه این دنیای مرده با دنیائی که من در آن زندگی می‌کردم رشته نخی بود که از کلافی باز میشد و سرآن در دست یک روستائی که دردهانه حفره‌انتظار بازگشت ما را میکشید ، قرار داشت .

حدود هشتاد متر که جلوتر رفتیم و تعداد زیادی اطاقک نظیر اولی را در دوطرف تونل دیدیم ، به دیواری رسیدیم و بنداشتیم راه به پایان رسیده و کار ما خاتمه یافته است ، اما یکی از همراهان گفت :

ـ آنجا را نگاه کنید ....

به آنجا که او اشاره می‌کرد نگریستم . چاهی بود به عمق دو متر که دهانه آن یک متر و بیست سانت قطر داشت، چاه‌جاپاهائی داشت و معلوم بود ساکنین اولیه تونل از آن استفاده میکرده‌اند یکی از ما به داخل چاه رفت و هنوز کاملا به تهچاه نرسیده بود فریاد زد :

بیائید پائین ، اینجا هم یک تونل دیگر است... من دهانه‌اش را دیدم .

و گروهما اگرچه اندکی‌بیمناک بود اما مشتاقانه به چاه دومتری نزول کرد ، و پس از آن همه به دومین تونل‌این دنیای اسرار‌آمیز قدم گذاشتیم و نخی هم که ما را به دنیای بیرون پیوند میداد باما به چاه و به تونل دوم آمد.

برگردیم ... خفقان گرفتیم

تونل دوم مشابه تونل اولی بود، فقط کمی‌تنگتر بنظرمیرسید در طرفین آن در چپ و راست، اطاق‌های متعددی وجود داشت که در همه آنها مقداری سفال شکسته و جاهای دودزده نصب چراغ تنها نشانه های وجود زندگی در اعصار گذشته در این دنیای خاموش بود . اما چراآنان فقط این سفال ها را بجاگذاشته بودند، و چرا چنین جائی رابرای زندگی برگزیده بودند ؟ چرا؟...

بهچرای من آقای امیر ماهانی رئیس اداره فرهنگ و هنر کرمانشاهان پاسخ گفت :

ـ حالا نمیشود گفت چرا آنها اینجا را برای زندگی انتخاب کرده‌اند و چرا فقط مقداری سفال شکسته باقی گذاشته‌اند . شاید همانجا، زیربای تو چیزی درخاک مدفون باشد که وقتی کشف شد، جواب این چرا و چرا های‌دیگر رابدهد . مثلا اینکه آنان از چه تیره و قومی بودند در چه دوره‌ای میزیسته‌اند ... فعلا باید صبرکرد.

راه‌پیمائی ما در تونل دوم آنقدر ادامه پیدا کرد تابه پیچ باریکی رسیدیم . در اینجا پرویز آزادی مسئول فرهنگ و هنر شاه‌آباد از حرکت ایستاد و گفت برگردیم ، من خفقان گرفته‌ام ، نفسم تنگی میکند ، اگر شما برنمیگردید یک چراغ قوه بمن بدهید تا خودم با کمک نخ برگردم .

رئیس فرهنگ و هنر استان کرمانشاهان اورادلداری دادگفت: حالت خفقان در دیگران نیست ، پس حتما شمابخود تلقین‌کرده‌اید.

بازهم تونل

از پیچ باریک بسختی گذشتیم‌و راهمان را در دنیای ناآشنای‌مردم اعصار و قرون پیش ادامه‌دادیم، آنقدر رفتیم تااین تونل نیز به بن‌بست رسید . اینجا دیگر چاهی نبود که راه‌گشای ما بتونل‌دیگری باشد ، اما بجای آن در انتهای این تونل بالای سرما حفره‌ای‌قرار داشت به ارتفاع یک متر و نیم‌از سطح زمین تونل .

ریزش تونل

از حفره بالا رفتیم و در تونل تازه‌ای فرود آمدیم . عجبا ! این شهر زیرزمینی ساختمانی حیرت ـ انگیز دارد ! از چاهی به تونل زیر زمینی دیگری راه است واز حفره سقف یک تونل‌به‌تونل دیگر.

تونل تازه بسیار باریک وصعب بود وراه‌پیمائی ما در آن بسختی صورت میگرفت . در این تونل ما چهاردست و پا پیشروی میکردیم . در یک جا سقف تونل ریزش‌کرده بود و ماپس از مدتی‌تلاش‌توانستیم راهی برای جلو رفتن بازکنیم .

بازهم پیش رفتیم کلاف اولی و دومی نخ خیلی پیش تمام‌شده‌بود. ماتمو سر آنهارا بهم گره زده‌بودیم وحالا ته کلاف دوم را به سرکلاف سوم گره میزنیم تا راهمان راادامه دهیم .

بازگشت اجباری

بازهم پیش رفتیم آنقدر که‌سرانجام بجائی رسیدیم که بعلت تنگی تونل وریزش دیواره وسقف آن‌دیگر امکان پیشروی وجود نداشت . این پایان راه ما بود ولی انتهای این شهراسرارآمیز زیرزمینی‌نبود. پس بناچار بازگشتیم . خسته و گرسنه بودیم و فقط توضیحات‌مدیر کل فرهنگ و هنر کرمانشاهان‌بود که ناراحتی مارا کمتر میکرد ، می‌گفت :

بنظر من تپه چغانرگس بدون‌شک مهد تمدن‌های گوناگونی‌بوده و هر طبقه آن ، آثار یک دوره از تمدن این سرزمین رادر خود مدفون کرده است . همین طبقه که ما فقط توانستیم سه تونل آنرابه‌بینیم مربوط بیک دوره از عمر این‌تپه است که مردم آن زمان چنین مجموعه پیچیده‌ای رابرای زندگی خود بوجود آورده‌اند . باادامه تحقیق در این قسمت ما میتوانیم سرانجام به راز زندگی سازندگان این دنیای زیر زمینی بی‌ببریم واگر امکانات لازم فراهم‌شد وتوانستیم در نقاط مختلف تپه کمانه‌هائی‌حفر کنیم، به راز تمدن مردم اعصار و قرون دیگر هم که آثار دوره‌حیات آنهادردیگر طبقات‌تپه مدفون‌شده است ، آگاهی خواهیم یافت .

بازگشت به دنیای زندگان

وقتی سرانجام پس از ساعت ها راه‌پیمائی و به مدد رشته نخ ، از دهانه‌تونل خارج شدیم وباردیگر بدنیای زنده خود قدم گذاشتیم ، روستائیان چغانرگس رادیدیم که با چشمان نگران و منتظر به ما چشم دوخته‌اند .آخر ما برای‌یک بازدید حداکثر یک ربعی بداخل تونل رفته بودیم،حال آنکه‌سفرمان دراین‌دنیای‌زیرزمینی‌ساعتها‌طول کشیده بود و تازه نتوانسته بودیم همه جای آنرا ببینیم . .

چغانرگس ،تا آنجاکه‌من دیدم ، آغاز یک داستان است ، داستانی که راز زندگی مردمان روزگاران بسیار کهن ، شاید ۳ هزار سال پیش ،را فاش می‌کند.دیگرصفحات این کتاب جذاب‌درآینده و پس از آنکه باستان شناسان با تجهیزات لازم به تونل های چغانرگس‌رفته، پیش‌روی ما گسترده خواهد شد.

درتونل های چغانرگس، ما بارها به سفال شکسته هایی که تنها یادگار ساکنین اولیه این تونل‌ها بود برخورد کردیم .

مرکز پخش : شرکت آبنوش خیابان شاه ساختمان آلومینیوم طبقه چهارم شماره ۳۰۳-۴ تلفن ۶۶۵۸۲۹

شیشه‌های شفاف یدکی آب‌سردکن موجود است

فرآورده‌های غذائی شرکت سهامی کارخانجات اتکا
ازبهترین‌وسالم‌ترین مواد اولیه‌تهیه‌میشود
روغن نباتی ورامین ـ روغن زیتون ورامین ـ روغن کنجد
وروغن آفتاب‌گردان ـ انواع کنسرو شاهی
انواع صابونهای آرایش و لباس شوئی ـ گلسیرین
عامل فروش و پخش لطفی
تهران ـ خیابان آذربایجان ـ جنب‌دبستان شیخ عطار فروشگاه لطفی تلفن ۹۵۸۲۶۹

ایرانین اکسپرس
برنامه تورهای تابستانی خود را تقدیم میکند
تور تابستان : ۳۰ روزه
دیداراز : نیس ـ بارسلون ـ ژنو ـ پاریس ـ لندن ـ آمستردام ـ هامبورگ رم ـ بیروت
قیمت ۷۶۰۰ تومان
تور شمال : ۳۲ روزه
دیداراز : وین ـ هامبورگ ـ کپنهاگ ـ استکهلم ـ اسلو ـ آمستردام ـ لندن
پاریس ـ رم
قیمت ۸۲۵۰ تومان
تور شمال وجنوب : ۴۴ روزه
دیداراز : نیس ـ بارسلون ـ ژنو ـ پاریس ـ لندن ـ آمستردام
اسلو ـ استکهلم ـ کپنهاگ ـ هامبورگ ـ وین ـ رم ـ بیروت قیمت ۹۲۰۰ تومان
۴ هفته ۴ شهر : ۳۰ روزه
دیداراز : هامبورگ ـ لندن ـ پاریس ـ رم قیمت ۶۸۰۰ تومان
ایرانین اکسپرس
تهران : خیابان ویلا ـ شماره ۶
تلفن ها : ۸۳۴۰۴۹ ـ ۸۳۴۰۴۸ ـ ۸۳۴۰۴۷ ـ ۸۳۴۰۴۶
قیمت تورها و مخارج گذرنامه باقساط ۲ ساله دریافت میشود

از امشب فقط در
سینماهمای
فیلمی بزرگ ازسینمای هند بابهترین رقص وآوازهای زیبا و تماشائی

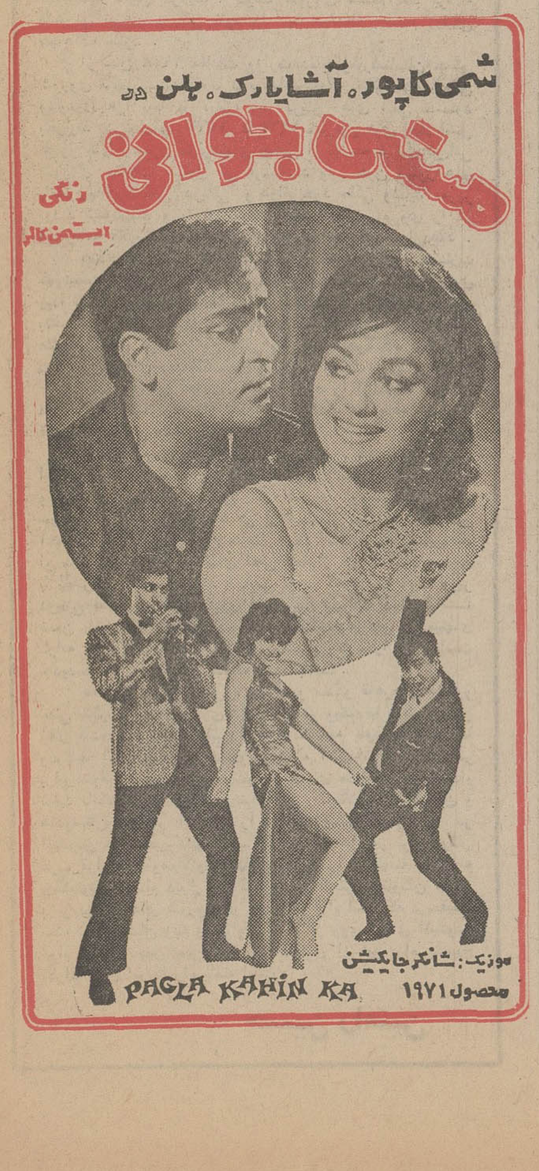

صبح جمعه همین هفته در انجمن دوشیزگان و بانوان نمایش فیلم جالب :

هالو

باشوکت‌عزت‌الله‌انتظامی، فخری خوروش وعلی نصیریان
همراه با برنامه هنری هنرمندان محبوب

پرتوومهرداد نعیمی

و باحضور هنرمندان فیلم :

فخری‌خوروش و عزت‌الله انتظامی

برای تهیه بلیط از امروز صبح و عصر و صبح جمعه به دبیرخانه انجمن خیابان بهار نبش نامجو مراجعه فرمائید تلفن ۸۲۴۸۳۱

از آقای دکتر هوشنگ طبیبیان مدیر استودیو کاسپین بخاطر در اختیار گذاشتن فیلم (هالو) سپاسگزاری می شود .

شیر وخورشید سرخ ایران برای خدمت در بیمارستان های جمعیت کاشان احتیاج باستخدام تعدادی پزشک متخصص درهر یک از رشته های چشم پزشکی ، گوش و حلق‌وبینی «کودکان» و رادیولوژی دارد ، داوطلبان میتوانند همه روزه برای مصاحبه حضوری و کسب اطلاعات بیشتر از شرائط استخدامی به اداره امور بیمارستانهای جمعیت واقع در خیابان بجهت‌آباد بالاتراز تخت‌جمشید شماره ۱۴۱ مراجعه فرمایند . آ_۱۰۳۹۴

ترکیبات

تیمسار سرتیپ احمد نوشزاد
ارتقاء درجه جنابعالی را که از افسران شاهدوست، شریف وپاک ولایق هستید، صمیمانه تبریک میگویم .
جواد رهبری آ_۴۲۱۱

جناب آقای عباس موسوی
انتصاب بجا و شایسته جنابعالی را بسمت ریاست اداره آموزش و پرورش ناحیه ۳ تهران تبریک عرض‌مینماید.
نظرآباد کرج ـ فرید آ_۴۱۶۹

جناب آقای مهندس علی‌اصغر علوی
انتصاب شایسته جنابعالی را بمقام مدیریت امور تصفیه خانه های سازمان آب‌منطقه‌ای تهران تبریک میگوئیم .
کارکنان تصفیه خانه شماره ۲ کن آ_۱۱۵۲۲

تیمسار سپهبد علی حجت فرماندهی معظم
انتصاب جنابعالی را بسمت معاون نخست وزیر و سرپرست تربیت بدنی تبریک عرض نموده موفقیت آن فرماندهی را در راه اجرای منویات شاهنشاه آریامهر از خداوند آرزو می‌نمایم.
سروان کمره‌ای

جناب آقای موسوی
ریاست محترم آموزش و پرورش ناحیه ۳ تهران
حسن انتخاب آقای منصور بدوحی را بریاست تعلیمات متوسطه آن اداره صمیمانه تبریک میگویم .
مبارکی

سرکار سروان حمید کاوه
انتصاب شایسته جنابعالی را به معاونت کلانتری ۱ تبریک میگوئیم.
دوستدارانت ـ اسدالله آغاسی ـ ستوان نصیری

آگهی احضار

به ژاندارم سابق‌محمدشهرت غفارزاده فرزند حسن ساکن شهرستان میاندوآب که فعلا مجهول‌المکان است ابلاغ می گرددکه باتهام ترخیص‌قاچاقچی واخذ رشوه درداگاه عادی غیر سازمانی لشگر ۶۴ در رضائیه تحت تعقیب میباشدلازم است ظرف دوماه از تاریخ‌انتشار این آگهی خود را باین‌دادگاه معرفی نماید در صورت عدم معرفی و انقضاء مهلت مقرر دادگاه غیابا رسیدگی و حکم مقتضی صادر م‌الف ۲۴۳۱

دادگاه عادی غیر سازمانی لشگر ۶۴ رضائیه
۳ـ۱ آ_۱۱۲۹۰

استخدام تضمینی
دوشیزگان و بانوان محترم

اگر می خواهید در ادارات دولتی و سازمان های عمرانی کشور استخدام شوید و حقوق مکفی بگیرید بما مراجعه کنید زیراباشروع برنامه پنجم عمرانی کشور پس ازیکدوره کارآموزی شمارا معرفی خواهیم کرد . خیابان قدیم شمیران ـ نبش شهناز پنجم ـ موسسه شادمان .
آ ـ ۱۱۶۶۰

آگهی احضار غیابی

به غیر ارتشی عزیز حدودی که محل اقامت اوقریه‌زاغان‌علیا تعیین گردیده‌وفعلا مجهول‌المکان میباشد ابلاغ میگردد که باتهام سرقت مسلحانه دردادگاه عادی شماره ۸ واقع درسنندج تحت تعقیب میباشید لازم است ظرف دو ماه از تاریخ انتشار این آگهی خود را بدادگاه معرفی نمائید درصورت عدم معرفی و انقضاء مهلت مقرر دادگاه غیابا رسیدگی و حکم مقتضی صادر خواهد نمود م‌الف ۲۴۳۷

رئیس‌دادگاه عادی شماره ۸ اداره دادرسی نیروهای مسلح شاهنشاهی مقیم‌سنندج
۳ـ۱ آ_۱۱۲۹۶

آگهی احضار

بغیر ارتشیان ۱ـ خداداد فرزند کمشاد شهرت کمشادزهی ۲ـ میرزا معروف بهجمعه فرزند پیرداد شهرت شهنوازی ۳ـ کامحان شهرت شهنوازی که محل اقامت آنان گرانچوین سیدآباد وکوه مورپیش‌خاش‌تعیین گردیده‌و فعلامجهول‌المکان هستند ابلاغ میگردد که باتهام شرکت در راهزنی مسلحانه در این بازپرسی تحت تعقیب می‌باشد مراتب مه نوبت متوالی آگهی میگردد تا خود را به‌شعبه دوم بازپرسی دادسرای‌دادگاه عادی ۱۶ واقع در کرمان معرفی نماید درصورتی که تا دو ماه بعداز تاریخ آخرین اعلام در جراید خود را معرفی ننمایند بدون‌حضور آنان رسیدگی و اقدام قانونی بعمل خواهد آمد.
م الف ۲۴۳۶

بازپرس شعبه ۴ دادسرای دادگاه عادی ۱۶ کرمان .

سرمقاله

زنجیر عدل!

وزیر دادگستری متعاقب چند لایحه‌یی که اخیرا به مجلس برد اعلام داشت که‌لایحه اصلاح آئین دادرسی‌کیفری، جزای اختصاصی، روابط مالکومستاجر، قانون‌امورحسبی‌واجرای‌احکام مدنی نیزآماده شده است و عنقریب تقدیم مجلس خواهد شد .

اهمیت این لوایح ایجاب میکند که درباره هرکدام جداگانه بحث شود ولی ما دراینجا قصد بررسی ماهوی و ورودر موضوع لوایح نداریم و از کلیات خارج نمیشویم . این تذکر کلی را نیز اهمیت لوایح مورد بحث و اقدام وزارت دادگستری در تدوین این لوایح ایجاب میکند .

لوایح دادگستری چون شامل مسائل و مباحث فنی است و فهم آن جز برای کسانی که با مباحث حقوقی و قضائی آشنایی دارند مقدور نیست ، معمولا توجه عامه را جلب نمی‌کند و به اصطلاح سروصدا و هیجانی برنمی‌انگیزد . اما علیرغم این خاصیت ، بازندگی گروههای کثیری از مردم ارتباط پیدا میکند و بعلاوه ، نظام اجتماعی کشور تا حدود زیادی مبتنی برهمین قوانین است . پس این لوایح اهمیت آنرا دارد که در مراحل شور و تصویب از منتهای دقت و توجه برخوردار باشد و درعین‌حال که به ضرورت تسریع درتصویب قانون توجه میشود ، از رسیدگی دقیق و موشکافی و نکته‌سنجی در جزء جزء آن مضایقه نشود .

میدانیم که یک دادگستری قوی و سریع و آسیب‌ناپذیردرمقابل نفوذها و عوامل خارجی ، شرط ضروری برای‌اصلاح امور وپیشرفت هرجامعه‌یی‌است. هرچه‌اساس عدالت درجامعه‌یی قویتر وقویتر باشد راه آن جامعه در وصول به مراحل اعتلا و پیشرفت کوتاهتر و کارش در فراهم آوردن اسباب و لوازم خوشبختی سادەتر خواهد بود . ما حدیث داریم از پیغمبر گرامی خودمان که میفرماید مملکت باکفر باقی میماند ولی با ظلم نمی‌ماند «الملکیبقی مع‌الکفرولایبقی‌مع‌الظلم». این اصل را بشر در موارد و شرایط مختلف تجربه کرده است . چه در شرایط عقب ماندگی و جهالت . چه در اوج تمدن صنعتی. چه در شرایط فقر ، چه در حالت غنا . در تمامی این احوال هرچه اساس عدالت محکمتر بوده مردم بهتر زندگی کرده‌اند . هرجا عدالت مقهور عوامل دیگر بوده آب خوش از گلوی کسی پائین نرفته وسنگ روی سنگ بند نشده است .

بهمین جهت هم وقتی در ایران ، مردم از تحمل نظام اجتماعی مستبد و خشن و سدکننده راه تحول و پیشرفت عاجز شدند و بررژیم استبدادی شوریدند اول چیزی که‌خواستند «عدالتخانه» بود. به زبان دیگر همینکه مردم توانستند بند از دهان خود بردارند و فریادبزنند و چیزی بگویند قبل ازهر سخن دیگری بر «ظلم» نفرین فرستادند و خواستار «عدل» شدند . بعد ، البته قیام توسعه پیدا کرد و مردم درخواست‌های خودرا در قالب کلمه شاطری بیان‌کردند و خواستار مشروطیت و حکومت قانون شدند که با تحمل شداید و مصائب ، خوشبختانه آنچه را میخواستند بدست آوردند ولی درهرحال اساس دمکراسی ما بر کلمه «عدل» استوار است و برای تحکیم اساس این دمکراسی در هر حال میبایستی اساس عدالت محکم شود .

و اما عدالت مستقر و مستحکم نمیشود مگر برمبنای عوامل تشکیل‌دهنده یک دادگستری خوب که از اهم این عوامل ، قوانین خوب است . قوانینی که هرچه بیشتر روح عدالت و نصفت درآنها محفوظ و متجلی باشد ، قوانینی مقتضی با روح زمان ، متناسب با حوائج جامعه ، صریح ، روشن و عاری از تعقیدات و تکلفات .

در روایات و حکایات مأخوذ از تاریخ ملی ما ، زنجیر عدل انوشیروان که داستان آنرا عموما میدانیم بعنوان مظهری از روش ساده و قاطع دادگستری آمده است و حقا قوانین قضایی درزمان ما، حکم همان زنجیر را دارد که تنها مستمسک دادخواهان و درعین‌حال وسیله اعمال عدالت است . باید این زنجیر را هرچه محکمتر بافت و آنچنان بردروازه کاخ عدالت آویخت که دست هر دادخواهی بدان برسد و هرکس دست در آن زد به بازستاندن حق خود مطمئن باشد.

شبی که زنگهای خطر بصدا درآمد

از : مطبوعات فرانسه

۳ عامل محاصره ویتنام

آمریکائی پس از بازگشت او از شوروی اوضاع را با این کلمات خلاصه میکند : «یک میلیون سرباز ویتنام جنوبی نمیتوانداز شصت‌هزار سرباز آمریکائی که توسط یکصد هزار سرباز ویتنام شمالی مورد حمله قرار گرفته‌اند حمایت کنند» .

سقوط شهر کوآنگتری بدست سربازان ژنرال جیاپ هنگامی اعلام میشود که کمتر از شش ماه بانتخابات ریاست جمهوری‌باقی مانده است .

فعالیت های پشت پرده همچنان ادامه‌پیدا میکندو روزنامه ها بتدریج نسبت باوضاع اظهار نگرانی میکنند سرانجام روز شنبه ٦ مه چند ساعت پس از عزیمت نیکسون از کاخ سفید واشنگتن سفرای خارجی‌نخستین زنگهای خطر را بصدا درمی‌آورند . آنها بوسیله تلفن از خبر احضار فوری نیکسون بواشنگتن اطلاع پیدا میکنند . یکدیپلمات غربی اوضاع را چنین تشریح میکند : در بزرگترین دموکراسی جهان حتی بیست نفر هم‌از تصمیمات مهم پرزیدنت اطلاع ندارند. ازمدتی قبل دیگر کاخ سفید واشنگتن حتی بامتحدین خود نیز مشورت نمیکند و آنها را در جریان تصمیمات خود نمی‌گذارد . مثلا خبر مسافرت نیکسون به پکن تنها پانزده دقیقه قبل از آنکه رسما فاش شود بما اطلاع داده شد.شک نیست که‌نمایندگان کنگره آمریکا نیز بهتر از ما از جریانات پشت پرده آگاه نیستند .» اما در پایان این هفته‌تاریخی‌همه جهانیان به سه علتی که پرزیدنت نیکسون را به محاصره هایفونگ وادار کرده پی‌بردند :

١ـ رئیس جمهوری آمریکا میخواهد بهر ترتیب که باشد برای دومین بار بریاست جمهوری انتخاب شود زیرا در آمریکاروسای جمهوری هنگامی حکومت واقعی میکنندکه دوباره بریاست جمهوری انتخاب شوند .

٢ـ نیکسون اطمینان دارد که بمباران و محاصره ویتنام شمالی یک بحران بین‌المللی بدنبال نخواهد داشت .

٣ـ نیکسون عقیده دارد در ویتنام کاری جز دفع‌الوقت نمیتواند انجام دهد .

چگونه نیکسون خوش‌بینی خود را نسبت به‌حل‌مسئله ویتنام ازدست داد و چگونه تصمیم به بمباران و محاصره ویتنام شمالی گرفت ؟

ساعت پنج بعدازظهر روز پنجم مه است که صدای موتور یک هلی‌کوپتر توجه‌دسته کوچکی از هوا داران صلح را درواشنگتن بخود جلب میکند .

این دسته سی نفری از بهار سال گذشته مسیحی تصمیم گرفته‌اند بعنوان اعتراض به نژادکشی در هندوچین تا پایان جنگ در برابر پنجره اتاق رئیس جمهوری آمریکا بست نشینند هنگامی که هلی‌کوپتر پهوا بلند میشود آنها خود را آماده میکنند تا سیصد و سی و سومین شب را در میان کیسه های خواب که روی‌پیاده‌رو در پای نرده های کاخ سفید پهن میکنند بگذرانند. گاردرئیس جمهوری مثل همیشه آنها را بحال خود میگذارد تا باین اعتصاب‌عجیب ادامه دهند .

ماموران پلیس آمریکا برای این جوانان که از یکسال قبل چه در زمستان وچه‌در تابستان شریک پاسدار شب های طولانی آنها هستند احترام زیادی قائل هستند .

چند دقیقه قبل از آن درفاصله دویست متری این محل ریچارد نیکسون دفتر کار خود را ترک گفته و آهسته از پله های اقامتگاه خود سرازیر شده و پس از آنکه اندکی همراه نزدیکترین مشاور خود « هنری کی‌سینگر » روی چمن قدم زده سوار هلی‌کوپتر ارتش آمریکا شده است تا اورا بخارج پایتخت فدرال ببرد .

خبر نگارانی که از پنج روز قبل چون سایه رئیس جمهوری را تعقیب میکنند نتوانسته‌اند قبل از فرارسیدن تعطیلات‌آخر هفته باو نزدیک شوند . ولی وقتی که از دور قیافه درهم فشرده وحالت عصبی اورا می بینند سخت دچار شگفتی میشوند .

نیکسون با حرکت دادن دست و سرگفته های خود را تائید میکند و بنظر میرسد باصدای بلندی که کاملا غیر عادی است سخن میگوید .

خبرنگاران آنچه را که می بینند بلافاصله به مرکز هیئت تحریری روزنامه های خود گزارش میدهند .

پس از آن هفته « درامانیک»آغاز میشود ودرآن‌چند روز نیکسون‌به بزرگترین‌ریسک دوران ریاست جمهوری خود تن درمیدهد که ممکن است سفر آینده او را به مسکو بخطر بیاندازد . این اقدام میزگذاری هایفونگ و محاصره دریائی‌ویتنام‌شمالی است . بهمخوردن برنامه مسافرت به مسکو ممکن است گرداب عمیقی بین دو کشور بوجود آورده وباردیگر محیط جنگ سرد بین مسکو واشنگتن حکمفرما شود .

دوشنبه اول مه بنظر میرسید دولت‌آمریکا برای نخستین بار پس از آغاز حمله کمونیستها در ویتنام تاحدی نسبت‌باوضاع خوش‌بین است. درحالیکه هنوز استحکامات دفاعی که با کمک‌آمریکائیها در اطراف سایگون بوجود آمده‌دربرابرحملات ارتش ویتنام شمالی درهم نشکسته هنری‌کی‌سینگر که از مسکو بازگشته خود را برای‌مسافرت بپاریس آماده میکند باین امید که مذاکرات ویتنام را ازبن‌بست خارج کند . گزارش محرمانه که مشاور رئیس جمهوری پس‌از بازگشت از مسکو تهیه کرده بین مسئولان طراز اول کشور دست بدست میگردد .گفته میشود که این گزارش تاحدی دلگرم کننده است .

یک کارمند عالی‌رتبه آمریکا میگوید : « شورویها در حمله ویتنام شمالی و جنگ هندو پاکستان نقش مهمی نداشته اند و اضافه میکند که فشار احتمالی کرملین به ژنرال جیاپ‌کاربیفایده خواهد بود همانطور که فشار کاخ سفید واشنگتن به ژنرال دایان بی ثمر است . »

همان روز «ریچارد دیویس» رئیس‌اداره امور شوروی در وزارت امور خارجه‌امریکا وجود موافقت‌نامه‌ای بین آمریکا و شوروی رادر مورد متوقف ساختن بمباران هانوی و اطراف آن در عوض کاهش حمله ویتنام شمالی تکذیب میکند اما میگوید اضاع ویتنام در مذاکرات آمریکاوشوروی پیرامون محدود کردن سلاح های استراتژیکی و کنفرانس امنیت اروپا تاثیری نخواهدداشت.

مسدو و سایکون

ظاهرا رئیس جمهوری آمریکا مشاورویژه خود را برای تهیه مقدمات سفر آینده‌اش‌به مسکو نفرستاده بود بلکه میخواست‌اقداماتی را که از جنبه نظامی در نظر داشت در ویتنام بعمل آورد باطلاع رهبران شوروی برساند . گفته میشود در آن موقع‌نیکسون گفته بوده‌اگر مسافرت من به شوروی به قیمت از دست دادن سایگون هم تمام شود از آن چشم نخواهم پوشید.»

ولی از روز سه‌شنبه بنظر میرسید که لحن بیانات رهبران آمریکا کاملا تغییریافته است .

در این میان پنتاگون که از مدتها قبل در باره قدرت مقاومت نیروهای ویتنام جنوبی مبالغه میکند ناچار میشود به اشتباه خود اعتراف کند .

نیروهای ویتنام شمالی به پیشروی خود ادامه میدهند طوفان آتش و آهن که بمب افکن های غول‌پیکر ب٥٢ بپا کرده‌اند جلو پیشروی لشکر های ژنرال جیاپ را نمی ـ گیرد . دراین هنگام این سئوال در واشنگتن پیش می‌آید که آیا هانوی‌قبول خواهد کرد بطور جدی با آمریکا وارد مذاکره شود.؟

یک کارمند عالی رتبه آمریکائی باین‌سئوال چنین پاسخ میدهد: ویتنام شمالی میخواهد برای رسیدن به هدف هائی که قبل از آغاز حمله تعیین کرده وقت کافی بدست آورده وما باید بماهیت این هدفها پی‌ببریم.

برای پی‌بردن به هدفهای هانوی «هنری‌کی‌سینگر» رهسپار پاریس میشود ولی تلاش اوبجائی نمیرسد و از مذاکرات سری او نتیجه‌ای بدست نمی‌آید . یک خبرنگار

جنگ ویتنام

نفنگداران ویتنام جنوبی که‌بوسیله هلی‌کوپترهای امریکا درایالت«کوانگ تری» پیاده شدند در یک نبرد ٣٦ ساعته با سربازان ویتنام شمالی توانسته‌اند یک شهر ایالت «کوانگ تری» را از دست ویتنام شمالی‌خارج کنند . در عکس گروهی ازتفنگداران ویتنام جنوبی که پس از پیادەشدن در پشت جبهه ارتش ویتنام شمالی از یک رودخانه عبور می‌کنند دیده میشوند .

عکس رادیوئی اطلاعات

انتقال مرکز ثقل سیاست عربی ازمصر به الجزایر

علی‌اکبر کسمائی نویسنده اطلاعات ازقاهره گزارش میدهد

با ورود جدی « بومدین » به عرصه وحدت اعراب و تحقق طرح مغرب بزرگ عربی، گروهی از کارشناسان‌سیاست خاورمیانه احتمال میدهند که سوای‌قاهره مراکز مثلا سیاسی دیگری در جهان عرب پدیدار گردد و بدینگونه سفر سادات وقذافی رابه‌الجزایر. آغاز مرحله‌جدیدی در جنبش عربی پیش بینی می کنند .

جهان عرب در خلال سالهای گذشته ، و به تعبیر دقیق‌تر ، تا پیش از مرگ ناصر یک‌مرکز سیاسی داشت که قاهره بوداما پس از جنگ چند روزه ژوئن و مرگ ناصر ، تغییرات‌عمیقی‌در شرایط و احوال سیاسی این منطقه پدید آمد که‌طرح«مغرب عربی » آخرین آن بشمار می آید هر چند از لحاظ اندیشه تازگی ندارد .

فراموش نباید کرد که جهان عرب بیش از آنکه در چهار چوب وحدت زیست کند در پیرامون مراکز سیاسی مختلف و محور های متباین و قطب‌های متضاد میگذراند و این همه گوناگونی نتیجه عوامل‌تاریخی و فرهنگی است . بطور کلی‌می توان جهان عرب را به چهار بخش مجزا تقسیم کرد: بخش شمال افریقا ، بخش مصر و سودان،بخش شبه جزیره‌عرب، و بخش شامات ویاهلال‌خصیب. اما مصر در این میان بواسطه موقع جغرافیائی و ارزش های تاریخی و فرهنگی و انسانی که در خود نهفته دارد ، پیوسته و خود بخود در ماجرا های‌سیاسی و فرهنگی و تحولات اجتماعی دنیای عرب ، مرکز ثقل و قطب رهبری بوده است . ناصر نه بواسطه شخصیت خاصی که داشت بلکه بیشتر براثر موقعیت های‌جغرافیائی‌وفرهنگی‌وتاریخی کشورش در مقام پیشرو زعمای عرب جلوه میکرد . با این‌همه. روزگاری شبه جزیره عرب را میخواستند مرکز ثقل سیاسی دنیای عرب سازند و دیر زمانی بحثیهای سوریه و عراق می کوشیدند کشور یعنی عرب را بجای شامات قدیم و هلال خصیب بگذراند و اینک‌بومدین میکوشد تا با طرح مغرب‌بزرگ، اعراب غرب‌راوحدت‌ویکپارچگی بخشد .

تا ناصر وجود داشت بواسطه اینکه زعمای عرب احتمال می دادند وی هوای رهبری اعراب را در سر دارد ، پیوسته‌اختلاف هائی بخشهای چهار گانه جهان عرب را با همه کوششی که‌برای وحدت آن ها بکار میرفت ازهم جدا و حتی دورنگه میداشت بطوری که این اختلاف‌ها موجب پیدایش ضرب‌المثل هائی شده بود از قبیل اینکه :

اعراب متحد شده‌اند که باهم اتحاد نداشته باشند حتی‌پرفسور «واتیکیوس» استاد علوم‌سیاسی دانشکده مطالعات شرقی و افریقائی دانشگاه‌لندن که‌کتاب های مهمی در باره مصروا‌عراب و خاورمیانه نوشته‌است عقیده دارد که اصل قضیه در بحران خاورمیانه اختلاف و نزاع اعراب اسرائیل نیست بلکه اختلافات و نزاع اعراب با خودشان‌است بطوری که اگر روزی گرفتاری اعراب و اسرائیل پایان پذیرد گرفتاری های اعراب در میان خودشان پایان نخواهد یافت.

اما اینک که ناصر در میان نیست‌و در میان روسای کنونی کشور های عرب‌شخصیت‌خارق العاده‌ای که تاثیر مستقیم یا غیر مستقیم درکشور های‌عرب داشته‌باشد،وجودندارد ،مدافعان وحدت عرب‌میگویند به فرض آنکه مراکز متعدد سیاسی و قطب های گوناگون در جهان عرب پدید آید ، و مشرق و مغرب عربی هر یك بدورمحور یا مرکزی جداگانه گردشش کند،تازمانی که همه‌این‌مراکز و قطب‌ها ومحورها در یك خط واحدعربی و دریك‌مسیریکسان حرکت کنند ازتعدد آنهاخطری بروز نخواهدکرد .خطرهنگامی است که‌این مراکزو قطب ها ومحور ها در یك مسیر و در پی‌یك‌هدف نباشند.

سفر به الجزایر

سفرسادات وقذافی به‌الجزایر وسفر سادات به تونس وپیوستن ملك حسین به طرح مغرب‌عربی نشان میدهد که به فرض پیدا شدن قطب تازه یامرکزجدیدی برای‌مغرب عربی تازمانی که این بخش عرب میکوشد نیرو های‌خود را برای مبارزه با اسرائیل تجهیز کند و درپشت سر مصر به‌ایستد.انتقال مرکز ثقل سیاسی قاهره به الجزایر ازاین لحاظ نه تنهاعیبی ندارد بلکه محسناتی رائیز در برمی گیرداین‌طرز تفکرامروز خود مصریان است .

مطبوعات غرب ، توجه به‌طرح مغرب راناشی از ضعف مشرق عربی دانسته‌و میان آنها اختلاف و تباین‌و تفاوتهائی قائل‌اند ولی مطبوعات مصری مینویسند که مغرب‌عربی مکمل مشرق عربی است‌وسفرسادات به‌الجزایر وتونس‌و بعدابه‌عراق آغازهمکاری این دو بخش‌شرق و غرب جهان عرب بشمارمیرود ودراین میان نه‌تنها قاهره‌دخالت مرکز ثقل سیاسی خود را از دست نمیدهد‌بلکه همچنان‌همزه وصل میان شرق‌و غرب عربی باقی میماند.

بی‌شك‌شکست‌اعراب‌درژوئن١٩٦٧ واشتباهاتی که ناصر با همه حسن نیتش مرتکب شد رهبران امروز جهان عرب راباواقع‌بینی بیشتری بهم نزدیك ساخته‌است دراین‌میان باز هم نقش مصر وتلاشهای سادات برای گردآوری‌نیرو های سیاسی شرق‌و غرب جهان عرب وایجاد حسن تفاهم میان رهبران آن غیرقابل انکاراست .امروز در نتیجه‌این آزمایش ها وتلاشها‌طرز فکر جدیدی که در میان‌اعراب پدید آمده‌و جانشین‌بدبینی وسوءظن نسبت‌به اقدامات ناصر برای وحدت اعراب‌شده‌است ،اینست که‌آنچه اعراب رابه‌صف‌واحدی دعوت میکندنه شخص استو نه‌کشور ویژه‌ای است‌بلکه برنامه‌واحدوسیاست‌واحدپیشروی است که از هر مرکزیاقطب ویا محوری که‌پیشنهاد می شودبرای سایرین قابل قبول است چه از قاهره یا دمشق وچه از طرابلس یا از الجزایر صادر شده‌باشد ..

وزیر دفاع شوروی درقاهره

در سوریه وارد قاهره شد ، بارئیس جمهوری وسایر رهبران مصرملاقات و مذاکره کرد . در عکس مارشال گرچکو وانورالسادات دراین ملاقات دیده میشوند .

عکس رادیوئی اطلاعات

سفر مارشال گرچکو وزیر دفاع شوروی به کشورهای عربی بااهمیت خاصی تلقی شده است .

گرچکو پس ازیک اقامت ٤ روزه

نگاهی به‌جراید

علت حمله به ویتنام جنوبی

نیویورک‌دیلی‌نیوز ـ ویتنام شمالی باین دلیل به ویتنام جنوبی حمله کرد که از نزدیک شدن پکن و مسکو و آمریکا بیکدیگر بیم داشت و میترسید که این سه کشور با گسترش روابط سیاسی و تماسهائی که با یکدیگر گرفته‌اند بموافقی درباره ویتنام دست یابند و حمایت شوروی و چین از ویتنام شمالی کاهش یابد . ویتنام شمالی که تمام تجهیزات ارتش و محصولات مورد نیاز خود را از چین کمونیست و شوروی تامین میکند نمیتواند بدون حمایت این دو کشور به جنگ با ویتنام ادامه دهد و حاضر است برای جلوگیری از توافق چین و شوروی و آمریکا درمورد ویتنام هرا‌قدامی انجام دهد.

سیاست مستقل ژاپن

هرالدتریبون ـ امریکا برای اولین‌بار با مخفی‌نگهداشتن راز سفر نیکسون تا دقایق آخر از ژاپن این کشور را درمورد دوستی و صمیمیت خود دچار نگرانی کرد . اعلام سفر اخیر نیکسون به شوروی نیز باردیگر ژاپن را نگران نزدیکی امریکا و شوروی و پکن و دوری امریکا از خود کرده است بهمین دلیل است که ژاپن سعی میکند در سیاست بین‌المللی استقلال خود را حفظ کند و جدا از نفوذ امریکا نقش تازه‌ای در سیاست خارجی بازی کند .

٥٠میلیون کلمه نطق

نیویورک‌دیلی‌نیوز ـ سرهنگها پس‌از بدست‌گرفتن قدرت در یونان تاکنون بیش از پنجاه میلیون کلمه در نطقهای خود برای توجیه اقدامات دولت خویش و حفظ آرامش در یونان بکار برده‌اند . ولی این کلمات یا نطقها که توجه دنیای غرب را به یونان جلب میکند ، بلکه مردم اروپای غربی یونان را از خود میدانند و اثر عمیق فلسفه و اندیشه‌های یونان در فرهنگ و تمدن و دانش غربی چندان عمیق است که‌نمیتوان آنرا ندیده گرفت و بهمین علت است که گاه مطبوعات ما از فقدان آزادی در یونان با مقایسه با آزادی فردی دراروپای غربی اظهار تاسف میکنند بطوریکه گاه این تصور پیش‌می‌آید که سیاستمداران یونانی ، سیاستمداران خود ما هستند که آنها را مورد انتقاد یا اعتراض قرار میدهیم .

رادیو بلگراد ـ پارلمان یوگسلاوی برای بار دوم در هشتادمین سالروز تولد تیتو نشان قهرمان ملی را که عالیترین نشان ملی است به تیتو اعطا کرد . این نشان یکبار پس‌از جنگ جهانی دوم به تیتو اعطاء شده بود .

رادیو توکیو ـ وزیر خارجه ژاپن اعلام کرد که در کنفرانس آینده کشورهای آسیائی و حوزه پاسیفیك شرکت خواهد کرد . این کنفرانس از ١٤ تا ١٦ ژوئن تشکیل میشود.

رادیودهلی نو ـ طبق آمار رسمی دولتی در طی یکسال گذشته در حوادث رانندگی جاده‌های هند چهارده‌هزار و چهارصد و نود نفربقتل رسیده‌اند این رقم نسبت بسال١٩٧٠ بمیزان دو برابر افزایش یافته است .

رادیو پاریس ـ سفر ملکه انگلیس به‌فرانسه نشان‌دوستی و نزدیکی بیشتر فرانسه و انگلیس است . پیوستن انگلیس به بازار مشترک اروپائی مبانی روابط صمیمانه فرانسه وانگلیس را استحکام بخشیده است .

رادیولندن ـ ملت فرانسه با صمیمیت پرشور و بی‌نظیری از ملکه انگلیس در ورود به پاریس استقبال کرد . دیدار ملکه انگلیس از فرانسه روابط این دو کشور را که سابقه تاریخی طولانی دارد توسعه خواهد داد .

تفسیر سیاسی

ناوگان شوروی در اقیانوسها

با اینکه این روزها عظمت نیروی هوائی و تسلط بر آسمانها تا فضای لایتناهی تمام حواس علاقمندان به مسائل نظامی و فضائی را بخود مشغول داشته و دنیای بعد ازجنگ دوم جهانی بیشتر توجه خود را به آسمانه معطوف‌میدارد کارشناسان نظامی روسیه شوروی همچنان در اندیشه توسعه نیروی دریائی خود میباشند بخصوص از وقتی حکومت دستجمعی و سیاست جهانی همزیستی مسالمت‌آمیز در کمیته مرکزی حزب کمونیست شوروی مورد بررسی و تصویب قرار گرفت و در جلسات محرمانه نمایندگان و رهبران احزاب کمونیست در مسکو نیز راه جدید کرملین در جهان غیر کمونیست تعیین گردید . دولت شوروی مصمم شد برنامه گسترش نیروی دریائی خود را با سیاست هم زیستی هم‌آهنگ سازد .

از سال ١٩٥٨ مقامات وزارت دفاع وکارشناسان جنگی شوروی مامور شدند که با تمام قوا برتعداد کشتی های جنگی وناوهای هوا پیما بر بویژه زیر دریائی های اتمی خود بیفزایند درسالهای ١٩٦١ تا ١٩٦٣ سازمان های اطلاعاتی کشور های باختری گزارشهای جالبی از توسعه نیروی دریائی شوروی بمقامات مسئول می فرستادند ولی چون کشور های باختری‌به‌قدرت‌اتمی دریائی و هوائی‌خود متکی وشاید مغرور بودند نخواستند و یا نتوانستند هدف اصلی شوروی را از این‌برنامه عظیم و شگفت‌انگیز مورد مطالعه دقیق قراردهند .

هنگامیکه برنامه اقتصاد سیاسی کمیته مرکزی حزب کمونیست شوروی بتدریج در نقاطی که صدها سال آرزوی پیدا کردن جایائی در آنها داشت ، توانست موفقیتهای بزرگی بدست آورد و نه تنها جای یک پابلکه با انعقاد قراردادهای علنی و سری در سرزمین هائی که روزی جولانگاه لورنس‌ها بود ، پایگاههای مهم اقتصادی و نظامی بدست آورد ، نیروی دریائی شوروی نیز عظمت و قدرت خود را از کرانه های دارداندل تا اسکندریه واز بندر ولادیوستک تا دماغه امیدبرخ قدرتهای دریائی جهان کشید .

روسیه شوروی که دفترچه سرخ و پرخاشجوی دوران استالین را بکلی بسته بود با قیافه آرام و حق بجانب‌همکاری وهمزیستی میدانهای وسیعی از اقتصاد و سیاست را در سرزمینهائی که خاطرات تلخی از استعمار سیاه داشتند ،در اختیار گرفت و چون یقین حاصل کرده است که حریف‌نیرومند او مانند خودش از جنگهای اتمی احتراز خواهد کرد موازی با پیشرفت برنامه اقتصاد سیاسی حزب کمونیست ناوها وزیر دریائی هائی خود را بسوی اقیانوسها بحرکت درآورد تا ضمن پیش برد هدفهای سیاسی و اقتصادی در سرزمینهای کرانه های اقیانوسها نظارت و پشتیبانی خود را از سیاست جدید کرملین در جهان حفظ کرده باشد .

همکاری مسکوودهلی ، بغداد و مسکو قاهره و مسکوو حتی بنظر نویسنده فشاری که اکنون هر ویتنام با کمک کرملین آغاز شده همه نشانه هائی از قصد توسعه نفوذ دراقیانوسها ودریاها است و چون مسکو توانسته است تا اندازه‌ای در برابر ناوگان عظیم آمریکا وناتو در دریای مدیترانه عرض‌اندام نماید بایک برنامه حساب شده از اختلافات پاکستان و هندوستان حداکثر استفاده را نمود و ناوگان خود را در اقیانوس هند ودریاهای آزاد اطراف آن نیز در برابرناوگان غرب قرار داد وهم‌اکنون هدف مهمتری را به بهانه کمک به جنگجویان ویتنام دنبال می کند و آن گسترش ناوگان جنگی وزیر دریائی های شوروی در اقیانوس آرام است که درحقیقت یک تیر دونشان زده باشد یکی آنکه از روی آبهای اقیانوس آرام مراقب چین سرخ بوده و دیگری از این راه بتدریج بکرانه های امریکا راه یافته است .

حسین رامتین

چاره مشکلات‌شهری، «انقلاب است»

شهرداران نواحی تهران باید برگزیده مردم باشند

از : عباس عبدی

مسائل ایران

شهردار پایتخت ، اختیارات وسیعی به شهرداران نواحی مختلف تفویض کرد و این اقدام را در حد یك برنامه اساسی برشمرد . در نتیجه شهرداران نواحی تهران که تا «دیروز» برای خریدجاروب و «تخم‌چمن» و با تعمیر چرخ های زباله کش با شهرداری مرکز ، گرم نامه‌پرانی‌میشدند و نامه های پیرو پشت پیرو ،به ادارات داخلی‌شهرداری ارسال میداشتند ، اینك با اختیارات جدیدی که گرفته‌اند ، می‌توانند رئیس کارپردازی خود را صدا بزنند و بگویند :«بدو برو هزارتا جاروب بخر و زود به رفتگر پرسان تا شهر از کثافت‌بیرون آید!» این‌سهولت، مولود اختیارات مالی و اداری است که به شهرداران نواحی داده‌شده است . بنابراین‌اگر ذات کاغذبازی‌و «بوروکراسی» نیز از داخل اتاقهای نواحی شهرداری بیرون رود ،میتوان امیدوار بود که «تهران»تکان بخورد و مردم امیدوارباشند که مشکلات کوچك شهری دیگر مثل قرقره‌ای که نخ‌آن باز شده باشد ، سردرگم‌باقی نخواهد ماند . بهر تقدیر، نواحی تهران باید حکم‌شهری در دل پایتخت را داشته‌باشند و ساکنین آن مستقیما با شهردار خود تماس بگیرند و از او مسئولیت بخواهند . اما در شرائط فعلی ، با وجود اختیاراتی که به شهرداران نواحی داده شده است، چطور میتوان از ساکنین شهری‌توقع داشت تا با شهردارشان بطور جدی تماس و با او همکاری داشته باشند در حالی که شهردار ناحیه فردی است که از جانب دستگاهی باین سمت منصوب شده که مردم(صحیح یا ناصحیح) به‌آن دستگاه زیاد اعتقاد و ایمانی ندارند .

اگر اعتماد می‌بود نه‌تنها تهران باین صورت باقی نمی ماند که آبادتر و نوساز وزیباتر میشد و نیز مشکلاتی ازقبیل: اسفالت یا پروانه ساختمان یا زباله و یا جریان سیلاب در خیابانها ، وجود نداشت . در این زمینه اگر نیك بنگریم شهر های کوچك ایران از مشکلاتی نظیر آنچه اشاره شد ، بدورند.اکنون یك‌نقص بزرك در طرح جدید شهرداری پایتخت وجود دارد : این‌نقص عدم تفویض اختیارات معنوی به شهرداریهای نواحی‌است . باین معنی که تنها بخشیدن پول و اختیار اداری ، نمیتواند در جلب نیروی‌فعاله مردم کافی باشد .

حال که شهردار تهران چنین اختیارات وسیعی را در اختیار شهرداریهای نواحی‌تهران‌گذاشته است ، باید اختیار برگزیدن شهرداران را نیز به ساکنین محلات تهران بسپارد تا ساکنین یک ناحیه بتوانند راسا شهردار محدوده خود را انتخاب کنند . اگر این برنامه اجراشود، میتوان گفت که بیگمان یک طرح انقلابی در مسایل شهری پیاده شده است .

اگر بپذیریم که یک ناحیه‌تهران، از لحاظ کمی و کیفی چیزی کمتر از شهر های بزرگ ایران ندارد ، در اینصورت نیز منطق ایجاب میکند که شهردار یک شهر را مردم آن شهر انتخاب کنند . نتیجه این اقدام که روح دمکراسی در آن متجلی است ، موجب میشود تا نواحی تهران بیش ازپیش آباد شود و مشکلات شهری موجود یکی پس ازدیگری از بین برود . از سوی دیگر مردم نیز برای همکاری با شهرداری خود ، صمیمانه‌تر آستین بالا میزنند ودیون خود را که عبارت از مالیات‌ها و عوارض است با جان و دل میپردازند و در قبال آن از شهردارشان کار و فعالیت میخواهند که این همان رابطه معنوی یاد شده ، باین مردم و شهرداری است . اجرای‌این‌طرح بویژه در تهران که به ١٢ ناحیه شهری تقسیم شده است این‌حسن را دارد که یک رقابت سازنده بین نواحی شهر پیش می آورد وساکنین محلات باتکاء امکانات واعتبارات شهرداری خود،تلاشی سازنده را برای پیش افتادن از ناحیه همسایه خود آغاز میکنند، همچنان که این روش در شهر های بزرگ دنیا معمول است .

بیگمان اگر این طرح را در سراسر شهر های بزرگ کشور، بیاده کنیم ، از یکسو مشکلات شهری را ریشه‌کن خواهیم کردو از سوی دگر مشکلاتی که اکنون گریبانگیر تهران است درشهر های دیگر هرگز پدید نخواهد آمد .

اعلانهای ۲۰ سال تئاتر

گوشه‌ای ازنمایشگاه اعلان تئاتر

پیش از آنکه هدفش بنمایش گذاشتن آفیش وپوستر باشد کوشیده‌است تاتاریخ‌تئاترمعاصر ایران‌رابتماشا بگذارد. بنابراین حتی ورقه های چاپی ویا خطی که بصورت اطلاعیه منتشر شده در این نمایشگاه دیده میشود .

برای یک بیننده علاقمند به تئاتر این نمایشگاه خاطره‌ی بسیاری از تئاتر های خوب و بسیاری از هنرمندان فقید نظیر پرخیده‌ـ سارنگ‌ـفروغ‌فرخزاد‌ـ فضل‌اله بایگان ـ نصر ودیگران را زنده میکند . علاوه برنشان دادن سیرتکامل‌پوستر وبروشور در ایران نقش مهم این نوع اطلاعیه‌ها و آگهیهارا درمعرفی کارهای نمایشی بوضوح روشن میکند . تعدادی از آفیشها با دست کشیده شده‌اند و درمیان آنها آفیشی از هنرمند خوب تئاتر محمدعلی کشاورز جلب توجه‌می‌کند، برخی ازاطلاعیه‌ها بخصوص اطلاعیه تئاتر های ارحام صدر صرفا بصورت خوشنویسی است ، و بسیاری از آفیشهای زیبای نمایشگاه بدون‌امضاست وصاحب‌کلکسیون نیز از اسامی این هنرمندان بی‌اطلاع بود .

خوشبختانه شنیدم که قرار است‌کلیه‌این آفیشهادرمجموعه‌ای بچاپ برسد و این اقدام مفید و موثری در شناساندن تاریخ تئاتر ایران خواهد بود ، ولی درعین حال جا دارد پیش از پرداختن باین مهم تحقیقات همه جانبه‌ای در مورد یافتن اسامی هنرمندانی‌که بنحوی درآفرینش این آثار سهم داشته‌اند به عمل آید .

همانطور که گفتم اسامیشان مشخص‌نبوده . آفیشها مربوط است‌به‌کلکسیون‌یکی‌ازعلاقمندان تئاتر که بیش از بیست سال در تئاتر سابقه دارد .

در تالار قندریز نمایشگاهی از آفیشهای‌تئاتر ایران‌برپاست، بنظر میرسد که این نمایشگاه

نمایش فیلمهای باستر کیتون و چارلی چاپلین

در کانون فرهنگی ایران وآمریکا

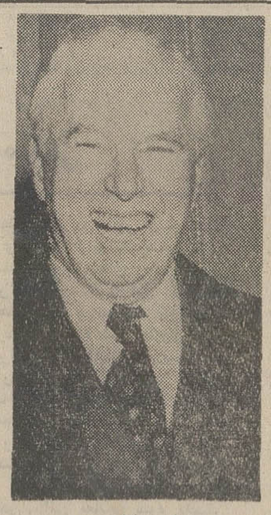

چارلی چاپلین

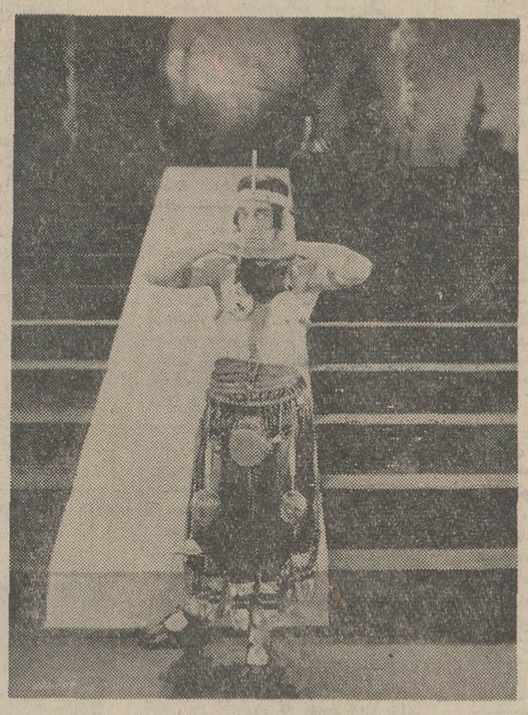

باستر کیتون کمدین معروف

کانون فرهنگی انجمن‌ایران وآمریکا فستیوال کوتاه‌مدتی ازفیلمهای دو هنرمند بزرگ سینمای صامت جهان «چارلی چاپلین» و «باستر کیتون» از تاریخ پنجشنبه ۲۸اردیبهشت ماه (امشب) لغایت یکشنبه ۳۱اردیبهشت در محل‌انجمن برگزارمیکندروزهای‌اول‌ودوم فستیوال پنجشنبه و جمعه۲۸ و۲۹ اردیبهشت نمایش‌فیلم های چارلی‌چاپلین بشرح‌زیر انجام میگیرد .

پنجشنبه ساعت ۶و۸ر۵
بعدازظهر و جمعه‌ساعت‌چهار بعدازظهر نمایش فیلم «جویندگان طلا» و جمعه ساعتهای ۶ و۸ر۵ بعدازظهر نمایش فیلمهای «ولگرد» «یك‌بعداز نیمه شب» «خیابان اوباش»و «شبی درنمایش» از آثار« چارلی چاپلین»
روزهای سوم و چهارم‌فستیوال اختصاص به نمایش آثار «باستر کیتون» دارد
روزشنبه سی‌ام اردیبهشت ساعتهای۶و۸ر۵ بعدازظهر نمایش فیلم «دریانورد»
یکشنبه سی‌ویکم اردیبهشت ساعتهای۶ و ۸ر۵ بعدازظهر نمایش‌فیلم «شرلوك جوان»و «پاسبانها»از آثار«باستر کیتون»

سرکار استوار

ساعت ۲۲ر۰۵ برنامه شبکه (سه‌شنبه)
داستان امشب : داستان بی‌نام
نویسنده : سیروس ابراهیمزاده
کارگردان: سیروس ابراهیمزاده
بازیکنان : همایون ـ آپیك ـ یوسفیان ـ محمد گودرزی ـ بهروزبه‌نژاد ـ محمود بهرامی ـ باقر صحرارودی ـ نجفعلی هادی ـ قدرت‌الله انتظامی .
یك گروه از تبهکاران تصمیم دارند یك مدرسه عالی دزدی و قاچاق در یك نقطه بی سروصدا و آرام تاسیس و بتدریس و تعلیم دزدی بپردازند . این عده در حوزه‌فعالیت های‌سرکار استوار مشغول میشوند. اما سرکار استوار از جریان مطلع میشود و . .

در سرزمینهای دیگر

ساعت ۱۹ر۵۳ برنامه دوم (سه‌شنبه)
«درسرزمین های‌دیگر»برنامه‌ای که قبلا روز های دوشنبه پخش میشد ، از این هفته روزهای سه شنبه ودر همین ساعت‌پخش میشود و برنامه این هفته« در سرزمین های دیگر» به معرفی و آشنائی موزه های هنر در آمریکا اختصاص دارد .

موسیقی ایرانی

ساعت ۲۲ر۰۰ برنامه دوم (سه‌شنبه)
گروه هنرمندان وزارت فرهنگ و هنر در برنامه موسیقی این ساعت شرکت‌دارند و زهره ترانه مستی رادردستگاه سه‌گاه میخواند .
شعراین‌ترانه ازعمادخراسانی، آهنگ‌ازرضاوحدانی، سرپرست ارکستر افیلیاپرتو و تکنواز سنتور ارفع اطرائی است .

توجه فرمائید

اطلاعات بانوان امروز در سراسر کشور منتشر شد در این شماره این مطالب را بطور اختصاصی برای شما فراهم آورده‌ایم

در قسمت مقالات

زن باید در اموال خانواده شریك شود : وزارت دادگستری هم‌اکنون‌مشغول بررسی این طرح است .
هنرازدواج : فشرده‌یك‌کتاب‌درباره‌عشق، ازدواج ، هماهنگی جنسی، نازائی ،حسادت و راههای جلوگیری از بارداری .
شوهر دزدی : بحث جالبی در اطراف شوهر دزدی

در قسمت رپورتاژها

ماجراهای کلفت و نوکر های تهرانی : استثنائی‌ترین‌رپورتاژی‌که تاکنون مطالعه کرده‌اید .
دنیا در تسخیر دوچرخه :معرفی مدرسه‌ای که همه شاگردان آن‌با‌یك‌چرخه» رفت وآمد میکنند .
فریب خورده‌ها : ماجرای دردناك‌زن دیگری که تاثرانگیز است .

در قسمت اخبار هنری

گوگوش تا تعیین تکلیف قطعی بایران‌باز نمیگردد .
گیتی به دادگاه احضار شد .
اتومبیل پوری بنائی بدره‌سقوط‌کرد.
ایرن ماجراهای‌پشت‌پرده سینمای‌فارسی را فاش میکند .
ماجرای زندگی کیوان درخانه نادیا

در قسمت مد

طرح ها و مدهای اختصاصی «دیور» برای خانم ها و بچه ها ابروهای تراشیده ، مد روز دنیا

تابلوهای رنگی

دوتابلوی‌چهار رنك از«کلیف‌رابرتسون» برنده جایزه اسکاروزری خوشکام بی‌پروا ترین ستاره سکسی ایران

داستانها

داستانهای شورانگیز و پرهیجانی از سیروس آموزگار : حسین‌مهری(م.پندار) فریده‌گلسرخی ، لیلا کسری ، ف . جلوه‌و پرویز قاضی‌سعید
باضافه : دهها مطالب خواندنی و جالب از گوشه و کنار دنیا در باره همه‌چیز از

اطلاعات بانوان امروز
درسراسر کشورمنتشرشد

دستگاه تهویهٔ مطبوع
کریر Packaged
کنترل کنندهٔ حرارت و رطوبت
مخصوص سوپرمارکتها ،
بانکها ، دفاتر بازرگانی ،
رستورانها ، فروشگاهها و منازل
با کندانسورهای آبی و هوائی
از ۲ تا ۶۴ تن

7-51

نمایندهٔ انحصاری در ایران:
شرکت سهامی شعله خاور ـ تخت جمشید ـ چهارراه بهار ـ تلفن ۲۶ـ۸۲۹۰۲۱

نمایندگان فروش دستگاههای تهویه مطبوع (پکیج)در شهرستانها

۱ ـ اهواز	تجارتخانه محمد حسین قمشی و برادران	۸ ـ رشت	شرکت بازرگانی و فنی مهر
۲ ـ آبادان	فروشگاه جنوب	۹ ـ مشهد	فروشگاه فرنود
۳ ـ گرگان	فروشگاه البرز	۱۰ ـ مشهد	شرکت سهامی تکنوکالری
٤ ـ گنبد کاوس	فروشگاه‌انرژی صحرا	۱۱ ـ مشهد	شرکت صنایع شوفاژ
٥ ـ شاهی	فروشگاه رنجبر	۱۲ ـ اصفهان	فروشگاه ارج
٦ ـ آمل	فروشگاه سعیدیان	۱۳ ـ شیراز	شرکت مهندسی فوکو
۷ ـ متل قو	فروشگاه دریا کوشه	۱٤ ـ شیراز	فروشگاه افتخاری
		۱٥ ـ بندربوشهر	فروشگاه برادران چینی

تلویزیون

برنامه شبکه تلویزیون

سه‌شنبه
۱٦ـ٤٥ اسلاید و موزیک
۱٦ـ٥٨ سلام شاهنشاهی و اعلام برنامه
۱۷ـ۰۰ آموزش‌کودکان‌روستائی
۱۷ـ۵۰ آموزش بزرگ سالان روستائی
۱۸ـ۳۰ موسیقی اصیل ایرانی
۱۸ـ٤٥ اخبار شبکه
۱۹ـ۰٥ اطاق ۲۲۲
۱۹ـ۳۰ برنامه‌ای بمناسبت‌روز جهانی ارتباطات
۲۰ـ۳۰ مشروح اخبار همراه با فیلمهای خبری
۲۱ـ۰٥ روزهای زندگی
۲۲ـ۰۰ سرکار استوار
۲۳ـ۰۰ آخرین اخبار

نیمروز فردا
۱۲ـ٤٥ اسلایدوموزیک
۱۲ـ٥٨ سلام شاهنشاهی و اعلام برنامه
۱۳ـ۰۰ اخبارنیمروز بخش‌اول
۱۳ـ۱۰ حفاظت و ایمنی
۱۳ـ۲٥ موسیقی ایرانی
۱۳ـ۳٥ آژانس او
۱٤ـ۳۰ اخبار نیمروزبخش‌دوم

برنامه دوم تلویزیون

سه‌شنبه
۱۹ـ۱٥ اسلاید و موزیک
۱۹ـ۳۰ سلام شاهنشاهی و اعلام برنامه
۱۹ـ٣٤ اخبار
۱۹ـ٤۰ روکامبول
۱۹ـ۵۳ در سرزمینهای دیگر
۲۰ـ۱۸ گذرگاه
۲۰ـ٤۳ برنامه دانش
۲۱ـ۰٥ واریته خارجی
۲۱ـ۳۰ اخبار برنامه دوم
۲۲ـ۰۰ موسیقی ایرانی
۲۲ـ۳۰ اسرار شهر بزرگ

تلویزیون آموزشی

سه‌شنبه
۱۷ـ۰۰ طبیعی چهارم
۱۷ـ۲٥ شیمی سال پنجم
۱۷ـ۵۰ زنگ تفریح
۱۸ـ۰۰ فیزیک سال ششم
۱۸ـ۲٥ ریاضی سال چهارم
۱۸ـ۵۰ پاسخ به پرسش‌های فیزیک
۱۹ـ۲۰ عربی ششم
۱۹ـ۵۰ زنگ تفریح
۲۰ـ۰۰ پاسخ به پرسش‌های فیزیک
۲۰ـ۳۰ تدریس‌ترسیمی ورقومی

چهارشنبه
۱۳ـ۳۰ ترانه‌ها وچشم‌اندازها
۱٤ـ۰۰ سلام شاهنشاهی و اعلام برنامه
۱٤ـ۰٥ زبان انگلیسی
۱٤ـ۲۰ شیمی ششم
۱٤ـ٥۰ علوم دبستان
۱٥ـ۰٥ گرامر انگلیسی
۱٥ـ۲۰ شناخت حرفه و فن و دوره راهنمائی
۱٥ـ٤٥ زنگ تفریح
۱٦ـ۰۰ هندسه و مخروطات
۱٦ـ۳۰ فیلم داستانی

برنامه تلویزیون آمریکا

۱۷ـ۰۰ می‌بری
۱۷ـ۳۰ بعدا اعلام‌خواهد شد
۱۷ـ٥٥ برنامه آگهی
۱۸ـ۰۰ اخبار
۱۸ـ۱۰ مرز سیاه
۱۹ـ۰۰ دایه و استاد
۱۹ـ۲٥ سه‌پسرمن
۱۹ـ۵۰ بعدا اعلام‌خواهد شد
۲۰ـ٤۰ چاپارل
۲۱ـ۳۰ دیکپاول
۲۲ـ۲۰ برنامه آگهی
۲۲ـ۲٥ دیکـکاوت

شماهرگز زهره‌وحشت‌و دلهره را نچشیده‌اید مگر اینکه این فیلم ترس‌آور را تماشاکنید .

آغاز هفته دوم نمایش در

سینما پولیدور

فیلمی که چون پتك براعصاب شما فرود میاید

چشمان سرد وحشت

رنگی ـ ایستمن کالر

با شرکت
لیلی پالمر ـ جان مولدربراون
سندی گراندر ـ کندی جانسون

تماشای‌این‌فیلم برای اشخاص کمتراز ۱۸ سال ممنوع است

دنیای ورزش

شنبه‌ها منتشر میشود

انتقاد

مگر ملاچه گفته بود!؟

«..... اذعان داریم که وضع درمان و پزشک درکشور ما به آن حد نرسیده که جوابگوی قشرهای مختلف اجتماعی باشد .....

بسیار دیده‌ایم و می‌بینیم که بیماران بیشماری که نیاز به درمان‌و دارو و پزشک دارندساعت‌ها پشت درهای بیمارستانها بانتظار نوبت می‌ایستند و چه بسا این انتظار هرگز سرنمی‌آید و گاه در روزنامه‌ها میخوانیم که بیماری را به بیمارستان راه ندادند و ازاین درمانگاه به‌آن درمانگاهش‌فرستاده‌اند ومریضی درانتظار تلخ پشت میله‌های بیمارستان و یا گوشه خیابان جان سپرده است . اگر فرصتی بود بردارید صفحات گذشته روزنامه را ورق بزنید در این اوراق که حوادث و وقایع مهم را در خود منعکس دارند ، خواهید دید که چگونه مردم پشت در بیمارستانها از دوا و پزشک محروم میمانند و برای بستری شدن در بیمارستان روزها بلکه هفته‌ها بانتظار می‌مانند تا تختی خالی شود ، این سرگردانی گاه بحوادث تلخی منجر میشود ....

گذشته از کمبود تخت و عدم تکافوی وسایل درمانی‌باید به عوامل انسانی که بیش از همه آنها اهمیت دارد اشاره کنیم .....

لازم بتوضیح نیست که پزشک حرفه‌ای را برگزیده که صرفا بر پایه معیارهای مادی استوار نیست بلکه ارزشهای انسانی و عاطفی در آن جلوه خاصی دارد ، عدم امکانات درمانی لازم در بیمارستانهای بخش عمومی مردم را وامی‌دارد که به بیمارستانها ودرمانگاههای خصوصی و ملی روی‌آورند اما نبودن ضابطه‌ای خاص در نرخ دارو و درمان بسیاری از آنان را از بهبودبخشی خویش منصرف میسازد از این‌رو درمی‌یابیم که باید ترتیبی داده شود که پزشک‌ودارو برمبنای ضابطه‌ای صحیح استوار گردد و چاره‌ای اندیشید که همه مردم در سطوح مختلف از پزشک و دارو وبیمارستان بهره‌مند گردند .....»

آنچه ملاحظه فرمودید تلخیصی است از مقاله‌ای مفصل در نشریه انجمن پزشکان ایران تحت‌عنوان «احساس‌مسئولیت فردی درانجام وظایف برای هرایرانی امری ضروری است » و باز در همین شماره نشریه انجمن پزشکان خبر دیگری‌است که دبیر انجمن پزشکان آقای دکتر سید محمد طباطبائی که خوشبختانه در جامعه پزشکان‌مقبولیت دارد در اجتماع‌پزشکان صحبت کرده و «وظایف انسانی ، اخلاقی ، وجدانی پزشکان را یادآور شد و از مسئولین دانشگاهها خواست تا کرسی علم‌الاخلاق پزشکی در دانشکده‌های پزشکی مجددا تاسیس شود »

آقای دکترطباطبائی در مورد خلافکاری بعضی ازپزشکان گفت :

« .... بعضی از پزشکان بیمار خوبکن نیستند بلکه بیمارسازند آنچه بیمار از پزشک توقع دارد در درجه اول سواد نیست بلکه رفتار خوب و همدردی با بیمار و وجدان پزشکی است برای یک پزشک تخصص به بیماریهای مختلف کافی نیست که وی را از دیگران ممتاز سازد بلکه آنچه وی را شایسته و شاخص و مورد تائید مردم قرار میدهد اخلاق پزشکی اوست .....»

نگارنده با نقل این مطالب از نشریه انجمن پزشکان میخواهد یادآور این نکته بشود که اگر «انتقاد» چند شماره قبل بمذاق، و مزاج بعضی از پزشکان خوش نیامد و کتبی و شفاهی ، حضوری و غیابی، شوخی و جدی ، باصطلاح به «کادر» پزشکی در روز مبادا تهدید کردند . مگر چه نوشته شده بود ، مگر حرفها غیر از این بود که خودشان اعتراف کردند .

خدایش بیامرزد مرحوم ملانصرالدین را که میگویند ، آن مرحوم وقتی دریافت فرزندبرومندش علاقه‌ای‌بدختر همسایه پیدا کرده و از پدر خواست تا مقدمات عروسی را برایش فراهم کند، بدرخانه همسایه رفت ومطلبرا عریان وپوست‌کنده با پدر دختر درمیان گذاشت ولی حقیقت گوئی او بر پدر و بستگان دختر آنقدر گران آمد که مرحوم ملا را به باد کتک گرفتند و تا آنجا که میخورد زدند . ولی این ماجرا موجب سردی روابط بین‌پسر و دختر نشد و از در تشریفات سنتی وارد شدند و خواستگاری کردند و خلاصه همه آن کارها که باید انجام پذیرد ، صورت گرفت و روز بعد از «شب زفاف» مرحوم ملا بدرخانه پدر دختر رفت او را صدا زد و پس از نواختن یک جفت سیلی آبدار باو گفت مگر من در آن روز چه گفته بودم که با عمل دیشب دختر تو و پسر من فرق داشت که آن رفتار را با من کردید .....!

بهرصورت امید است قطعنامه پزشکان در اجتماع خود مبنی براینکه :

« متاسفانه در جمع پزشکان نیز عده‌ای انگشت‌شمار به وظایف شریف پزشکی خود واقف نیستند که امید است با همکاری مسئولین وزارت بهداری، سازمان نظام پزشکی‌وانجمن پزشکان این عده انگشت‌شمار نیز درآتیه خیلی نزدیک بوظایف خود آشنا شوند ....» بمرحله اجرا درآید دیگر نبینیم و نشنویم آنچه را که تابحال دیده‌ایم و شنیده‌ایم و خودشان هم «میزگرد» تشکیل ندهند و مسائلی را عنوان نکنند که مردم وادار به پاسخگوئی شوند و خلاصه باب عدم رضایت‌های عمومی همینجا از امر درمان بسته شود .

چهل سال قبل در همین روز

بحث نمایندگان مجلس درباره لایحه متمم بودجه مملکتی

لایحه متمم بودجه کل مملکتی مشتمل برچندین ماده است که در دو جلسه مورد بحث قرار گرفت . در دومین جلسه‌ای که برای مذاکره در این‌لایحه تشکیل گردید ، از ماده پنجم تا ماده نهم مطرح و پس از مذاکره به تصویب رسید.

مخارج دفاع‌از حقوق ایران

ماده دهم قرائت گردید از اینقرار :
الف ـ مبلغ ۳۵ هزار لیره از محل ذخیره لیره مملکتی‌به وزارت مالیه‌اعتبار داده میشود تا مصارفی را که مربوط به موضوع تامین حقوق ایران در نفت جنوب بعمل آمده است از قبیل اعزام هیئتی به ژنو برای مدافعه حقوق‌مذکور و استشاره از متخصصین و کلیه‌مخارج دیگر از هرقبیل پرداخته و به خرج منظور دارد .
ب ـ وزارت مالیه مجاز است اثاثیه و سایر اشیائی را که برای احتیاجات مربوط به کارهای نفت از محل اعتبار فوق خریده شده است پس از رفع احتیاج‌تحویل گرفته‌و به مصرف‌حواتجی که برای وزارت خانه‌ها و ادارات‌دولتی پیش می‌آید برساند.

امیر تیمور کلالی توضیح خواست

امیر تیمور کلالی

آقای امیر تیمور کلالی گفت : البته راجع به امورنفت در موقع خود آقای وزیر مالیه توضیحات لازمه‌را خواهند داد ، در اینجا فقط خواستم معلوم شود که این اثاثیه که خریداری شده از چه قبیل استو چگونه‌مورد استفاده واقع خواهد شد.

توضیحات وزیر مالیه

آقای تقی‌زاده وزیر مالیه گفت : برای دفاع ازحقوق ایران البته لازم بودهیئتی به ژنو بروند و اعتباری برای مخارج آنها ضرور بود که ابتدا پنجهزاریهلوی اختصاص داده شد بعد کار به اینجا رسید که متخصصین و مشاورینی هم استخدام بشوند و به ایران بیایند . سی هزار لیره دیگر هم دولت اعتبار معین کرد و از طرفی لازم بود محلی برای آنها تهیه شود که کار خودشان را شروع کنند تصمیم گرفته شد که دو اطاق درخزانه‌داری‌برای‌آنها اختصاص داده شود که شب و روز در آنجا کار کنند ، البته یک اثاثیه‌ای لازم بود و اشیائی هم خریداری شد و حالا دراین ماده پیشنهاد شده که هم مخارجی که شده تصویب شود و هم اثاثیه واشیائی که خریده شده تکلیفش معین گردد و چون این‌اثاثیه مورد لزوم وزارتخانه‌ها و ادارات است به آنها داده خواهد شد .

اعتبار مخابرات تلگرافی وزارتخانها

ماده ۱۱ متمم بودجه مطرح شد از اینقرار : وزارتخانها و ادارات دولتی (باستثنای وزارت جنگ و امنیه ودربار پهلوی و کابینه سلطنتی) مکلف هستند قیمت مخابرات تلگرافی خودشان رادر داخله مملکت از اعتباری که در ضمن بودجه منظور شده است تادیه نمایند .
آقای مخبر فرهمند دراین خصوص گفت: محدودکردن وزارتخانها وادارات برای مخابره تلگرافات‌خود مشکل‌ایجاد مینماید چنانکه چندسال آمدند ،محدود کردند ، بعد در عمل دچار اشکال شدند و مجبور شدند آزاد کنند ، بنده معتقدم بازهم این مسئله اسباب زحمت خواهد شد و وزارتخانها تلگرافات و مخابراتشان همینطور خواهد ماند و مجبور میشوند مجددا تقاضای اعتبار بکنند .

صدی ۹۰ فوریت ندارد

آقای وزیر مالیه گفت : تلگرافاتی که از طرف ادارات و وزارتخانه‌هامخابره میشود صدی ۹۰ فوریت نداشته و مورد لزوم نمیباشد. تلگراف وقتی‌باید مخابره شود که اگر امروز به مقصد نرسد آن کار فوت میشود ، بعلاوه بایستی تلگرافات زائد را جلوگیری نمود تا اینکه تجار و جامعه بتوانند استفاده کنند این اعتباری که معین شده برای کارهای فوری تکافو میکندو جای‌نگرانی نیست.

وضع ناسالم شوشتر و دزفول و چشم درد

شیخ‌الملک اورنگ

آقای اورنگ در ماده ۱۲ گفت : راجع‌به اینکه‌موزه در طهران تاسیس بشود موافقم و از کار های خوب‌است که موجب‌خرسندی میباشد ، امارا‌جع به تاسیس پست صحی‌در خوزستان عرایضی دارم . به خاطر دارم یکروز که آقای ملک‌زاده راجع به امور صحی صحبت میکردند معتقد بودند که‌بایستی علل تولید امراض را از بین برد و گفتند که اگر صبح به چشم دردردار دوا بریزیم و یک ساعت بعد یک سنگ پا به پلک چشم بکشیم مشکل بزرگ خرابی چشم خوزستانی‌ها را از بین نمیبرد. خوزستان دارای چهار شهر مهم میباشد که دو شهر آن شوشتر و دزفول است، اکثر اهالی این دو شهر چشم سالم ندارند و چون هوای خوزستان خیلی گرم است ، سرداب‌های زیادی دراین دو شهر ساخته شده که این سرداب‌ها بهم متصل است و عمارات شهر روی این سردابها ساخته شده بطوری که جائی برای حفر چاهها باقی نیست که کثافات را خارج کند ، بنابراین کثافات به کوچه‌ها سرازیر میشود و اگرچشم‌ها را معالجه کنندبازهم‌دچار همان‌وضعیت هستند و اگر نرگس شهلا ازاین طرف عبور بکند از آن طرف کور بیرون خواهد آمد . بنده معتقدم اگربخواهیم چشم خوزستانی معالجه شود بایستی چند مجرا حفر بشود و کثافات شهر خارج شود بهتر این است موافقت‌بشود این مبلغ ۱۳ هزار تومان به مصرف احداث چهار مجرا بشود که از این کثافات جلوگیری بشود والا یکصدهزار تومان‌هم خرج‌صحیه آنها کنیدنتیجه‌ای نخواهد داد.

زمین دولتی برای ورزش فوتبال

آقای احتشام‌زاده‌درماده دیگری‌اظهار نظر نمود که ورزش مخصوصا فوتبال باید مورد توجه وزارت معارف قرار گیرد ، زمین دولتی که برای این بازی اختصاص داده شده فقط به محصلین اختصاص یافته و بهتر آن است که باشخاص دیگر هم اجازه داده شود که ازاین محل استفاده نمایند ومتوسل به کالج آمریکائی نگردید.

پیشنهاد دشتی‌برای تاسیس موزه

در ماده دوازدهم مبلغ هشتاد وهفت هزار تومان برای مصارف مقدماتی تاسیس یک موزه از حیث خرید زمین و ساختمان بنا و سایر متعلقات آن‌در نظر گرفته شده بود و آقای دشتی‌ضمن این مادهپیشنهادی‌تقدیم‌و اظهار داشت: برای موزه یکی از بناهای خیلی قدیم که نمونه صنایع مستظرفه ما باشدباید انتخاب کرد نه اینکه مثل مقبره‌فردوسی یک استیل جدیدی را انتخاب کنیم و اگر بتوانیم از بناهای قدیم اختصاص به موزه دهیم بهتر است.
آقای تقی‌زاده وزیر مالیه ضمن تایید این نظر گفت : اگر بخواهیم ازعمارات سلطنتی انتخاب کنیم باید ابتدا خراب بشود بعد ساختمان با استحکامی بنا گردد که متناسب‌با موزه‌ملی ایران‌باشد ولی خوشبختانه شنیدم که ۲۰ هزاردرع زمین در اراضی میدان مشق از طرف بلدیه طهران برای این کار اختصاص داده شده و یک خیابان هم از جلوی آن عبور میکند و روبروی خیابان سپه قرارمیگیرد.اگر وجه زمین‌رامیخواستیم بدهیم به تنهائی دویست هزار تومان شاید قیمت آن باشد . بنابراین موزه‌را دراین زمین خواهیم ساخت .

(نقل از اطلاعات ۲۶ اردیبهشت ماه ۱۳۱۲)

تاریخ ایران در صفحات اطلاعات

احمد احرار

-۱۳۵-

محمد صادق طباطبائی

«مورخ‌الدوله» روی پلکان عریض‌کاخ ابیض با رئیس الوزراء روبرو شد . «مستوفی» دو تن از زعمای حزب اعتدال میرزا محمد صادق طباطبائی و سردار معظم خراسانی «عبدالحسین تیمورتاش» را بدرقه میکرد . بعد از مبادله تعارفات، «طباطبائی» دست «مورخ‌الدوله» را گرفت و او را به کناری کشیده گفت :

ـ الساعه با رئیس الوزراء در باره اوضاع جنگ و حوادث داخله صحبت می کردیم . ایشان اظهار اطلاع میکرد که جریان جنگ به ضرر آلمان تغییر کرده و پیروزی متفقین تقریبا محقق شده است . خیلی احتمال دارد که همین چند روزه دولت ایران هم به طرفداری از متفقین با آلمان و عثمانی و اتریش قطع رابطه کند و در آنصورت البته برای اعضای سفارت آلمان مخاطراتی وجود خواهد داشت .. محض سوابق دوستی و مودت خانوادگی لازم دانستم شما را مطلع‌کنم‌که هر چه زودتر به فکرخودتان باشید‌مبادا خدای ناخواسته‌درین‌تحولات صدمه‌یی ببینید. . .

«مورخ‌الدوله» یقین داشت که اظهارات «میرزا محمد صادق» مبتنی‌برخیر خواهی است اما تعجب میکرد‌که‌چطور«مستوفی» در باره شکست آلمان و پیروزی متفقین چنان مطالبی گفته است . چند لحظه بعد ، وقتی در اتاق رئیس الوزراء «مورخ‌الدوله» سخنانی را که از زبان لیدر اعتدالی ها شنیده بود بازگو کرد «مستوفی » خندید و گفت :

ـ خوب است ... اگر حرفهای من بهمین قسم انتشار پیدا کند میتوانیم فارغ از سوء ظن حریفان کار ها را روبراه کنیم ... گرچه به «میرزا محمد صادق» اعتماد دارم ولی ، همانطور که ایشان حرفهای مرا نقل قول کند هستند کسانی که فورا برای حضرات خبر میبرند و تا این گفته ها از قول من به پطرز بورغ و لندن تلگراف شود و جواب برسد دو روزی طول می کشد و ظرف این دو روز خیلی کار ها میتوان کرد !

بدنبال این سخنان «مستوفی» صندلی خود را جلوتر کشید و گفت :

ـ اوضاع و احوال اقتضا میکند که هرچه زودتر پایتخت را از تهران منتقل کنیم . این دو روزه فشار متفقین به نهایت درجه افزایش داشته است . از قرار مسموع روسها قوای تازه‌یی در «انزلی» پیاده کرده‌اند و خیال دارند متعاقب اولتیماتومی مثل قضیه اخراج «شوستر» تهران را تصرف کنند .. اگر تهران به تصرف روسها درآید دیگر هیچ کاری نمیتوان کرد . چون شاه را زیر فشار خواهند گذاشت و مجلس را می بندند و دولت دست نشانده‌یی روی کار می آورند و هرچه رشته‌ایم پنبه خواهد شد ... بنابراین فرصت چندانی نداریم. باید هرچه زودتر شاه و دولت ازتهران خارج شوند تا آنکه مردم ، بخصوص طوایف و ایلات ، از وخامت اوضاع مطلع شده در صدد مدافعه از وطن و کمک به دولت برآیند . من امروز با اعلیحضرت صحبت خواهم کرد . البته ترتیبی خواهیم داد که وکلا نیز متعاقبا از تهران حرکت کنند ... مع‌الوصف شما هم به «پرنس رویس» اطلاع دهید تاطبق قراری که قبلا گذارده‌ایم برای حرکت آماده شوند .

●

«پرنس رویس» وزیر مختار آلمان بتوصیه «مستوفی‌الممالک» مقدمات‌انتقال از تهران را فراهم آورده منتظر اعلام تاریخ حرکت بود تا سفیر عثمانی و وزیر مختار اتریش را نیز از قضایا آگاه کند . اما پیش از آنکه خبر تازه‌یی از ناحیه رئیس‌الوزرای ایران دریافت کند روز یکشنبه چهاردهم نوامبر ۱۹۱۵ «ششم محرم ۱۳۳٤» مستر کالدول وزیر مختار امریکا نسبت به حوادثی که در شرف وقوع بود به وی اعلام خطرکرد.

دسترسی به وزیر مختار آلمان در روز یکشنبه که سفارتخانه تعطیل بودکار آسانی نبود . مع‌الوصف «کالدول» تلاش زیادی بکار برد تا سرانجام بعدازظهر آنروز با «پرنس رویس» تماس حاصل کرد و به او گفت:

ـ اطلاعات موثقی داریم که امشب حوادثی واقع خواهد شد وممکن است این حوادث برای کلیه آلمانی های مقیم تهران خطرناك باشد . ..

وزیر مختار آمریکا به «پرنس رویس» پیشنهاد کرد که محض احتیاط ، شخصا شبرادرسفارت آمریکا بگذراند. «رویس» با تشکر این پیشنهاد راپذیرفت و «کالدول» دستور داد یکی از اتاق‌های سفارت آمریکا را برای اقامت وزیر مختار آلمان مهیا کنند .

جدول کلمات متقاطع

شماره ۵۳۳۱

طراح جدول : ف ـ جلوه

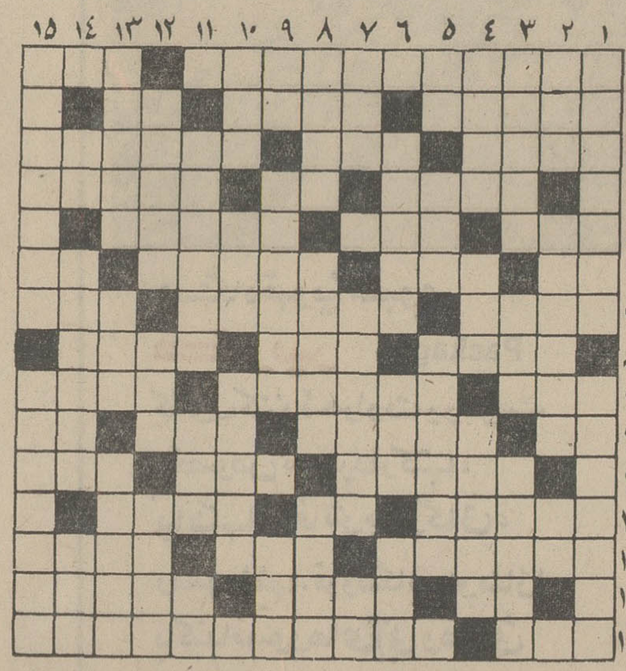

افقی :
۱ـ پیشوای آزاد مرد و مبارزهندوستان ـ یکی دیگر از چیز هائی که پرندگان دارند و ما نداریم ۲ـ کم‌بها ـ از پارچه‌های گرانبها ـ کیسه‌نورا میدهند ۳ـ دریاچه‌ای در سویس ـ حدمیان دوکشور ـ از شهر های ایران ٤ـ قصه دیوانگی مجنون‌خبری از او نگذاشته است ـ آوای زنبور ـ فقط بزرگان قوم بر آن توانند تکیه زد ٥ـ طبقه ـ از خلفای راشدین‌ـاز شهرهای معروف سوریه ٦ ـ پهلوان ـ برنج آماده برای‌خوردن باخورش ـ جلوی دریاید باشد ـ رودی در اروپا ۷ـ از رشته های متوسطه ـ در زمستان وبارندگی بکار می آید ـ لابد برای لوله کشی آن هم شهر را کن‌فیکون میکنند ۸ـ ضامن و نگهبان استقلال و امنیت ـ اسب عربی ـ فرشته ۹ـ کمك ـ از فنون جدال بدون سلاح که فیل را از پای درمی آورد ـ فغان و زاری ۱۰ـ سودای ناله ـ مهریه زنان ـ شناختنش از نشانه های تربیت و تمدن‌است ـ ضمیر انگلیسی۱۱ـ ظرف‌شراب ـ از چهار پایان نجیب ـ محبت ۱۲ـ سابقاازلوازم لباس‌سربازی بود ـ علامت جمع ـ دست و پا چلفتی پشت آن بار آمده‌است ۱۳ـ ازمکاتب بسیار مهم‌ادبیات وهنر ـ شهری در سویس ـ روزگاری چشمش جام شراب همه شده بود ۱٤ـ حرف سئوال ـ سابقا قسمتی از آلمان بود ـ عبادتگاه نصاری ۱٥ـ گوارا ـ کوچکترین کشور در اروپا .

عمودی :
۱ـ از بیماریهائی که تا چند سال پیش در ایران بیداد می کرد ـ سرای غم و سوگواری ۲ـ از اشکال هندسی ـ عاشق شده است ـ سبك عقل ۳ـ از بین بردن ـ سرما ـ از قبایل سرخپوست آمریکا٤ـ آهستگی ـ پارچه نخی گلدار ـ پارسال بعد از چهار سال بود ٥ـ واحد وزن ـ از سنگهای گرانبها ـ معمولا هم زیاد نفس میزند و هم زیاد لاف ٦ـ از گلهای باغچه ـ رنگی است ـ بوزینه ۷ـ سابقا برای گرم شدن بامی بستند ـ قاره سیاه ـ قلعه شطرنج ۸ـ حالا که بر پیران هم عیب نیست ـ گردش ـ پیامبری ۹ـ رطوبت ـ زرنگ ـ طناب ۱۰ـ هوش فراوان ـ روی قباست ـ از شهر های معروف تگزاس ۱۱ـ دست برزمین ویا درهوا ـ درشب عید باکهنه‌اش صفا نباشد ـ هرجا بکشیدش میاید ۱۲ـ بهترین وسیله‌برای کپی کردن ـ از شهر های‌ایران ـ تخته نقاشی ۱۳ـ دورنیست ـ به چوگانش زنند ـ سنك‌حادثه چنان می شکند که فارغ از آن میکند ۱٤ـ خوردن ناتمام ـ برای پائین آوردن تب‌هم انجام‌میدهند ـ فراموشی ۱٥ـ اشتر چنین است ـ ملکه ایرانی‌الاصل هند که باعث ایجادیکی‌از زیباترین بنا های جهان شد .

حل جدول شماره ۵۳۳۰

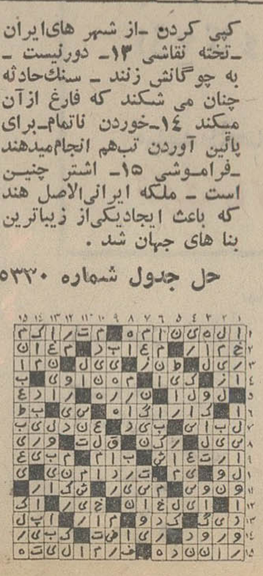

آگهی تبدیل سهام شرکت

بنابه اختیار حاصله از بند ۲۳ ماده ۲٦ اساسنامه هئیت‌مدیره تصویب نمود که سهام شرکت از بانام به بی نام تبدیل شود . علیهذا بدینوسیله از سهامداران محترم دعوت میشود تا در مدت دو ماه از تاریخ انتشار این آگهی برای تبدیل سهام خود بدفتر شرکت واقع در تهران خیابان بوذرجمهری غربی سرای رازی طبقه چهارم مراجعه فرمایند . پس از انقضاء مهلت مقرر برابر ماده ٤۷ قانون اصلاحی تجارت رفتار خواهد شد،
هیئت مدیره شرکت سهامی شهد
۱ـ۱۱۷٤۰

آگهی خلاصه رای غیابی

به غیر ارتشیان ۱ ـ فرج‌اله فرزند سیف‌اله شهرت امیریان ۲ـ غلامعلی فرزندفیطول شهرت سعیدی که فعلا مجهول المکان میباشند اعلام میگرددکه بموجب رای‌غیابی‌شماره ٤ ـ ۳۰ر۱ر٥۱ دادگاه عادی شماره۸ سنندج به اتهام سرقت مسلحانه با انطباق بژه باماده واحده قانون تشدید مجازات سارقین مسلح مصوب تیرماه ۱۳۳۳ بحبس دائم با کار محکوم‌گردیده‌اند ضمنامحکومین نامبرده چنانچه قبل از حصول مرور زمان دستگیر ویا شخصا حاضر شوند برابر ماده ۲٦۳ قانون دادرسی و کیفر ارتش از تاریخ اعلام حکم تا پنج روز حق اعتراض به حکم غیابی و تقاضای رسیدگی مجدد در این دادگاه‌خواهند‌داشت.م.الف۲٤۳۹
رئیس دادگاههای عادی شماره۸
اداره دادرسی نیروهای مسلح شاهنشاهی مقیم سنندج
۱ ـ ۳ ۱ ـ ۱۱۳۰۲

آگهی احضار

بغیر ارتشی مسیح فرزند اکبر شهرت حمیدی‌اهل قریه مروارید از توابع زنجان بوده وفعلا مجهول‌المکان‌میباشد ابلاغ‌میشودکه باتهام تقلب و دسیسه در امور نظام وظیفه در این بازپرسی مقیم زنجان خیابان پهلوی شرقی تحت‌تعقیب میباشد لازمست‌ظرف دو ماه از تاریخ انتشار آخرین آگهی خود را باین شعبه معرفی نمائید در صورت عدم حضور وانقضاء مهلت مقرره‌غیابابه‌پرونده امر رسیدگی و قرار مقتضی صادر خواهد شد این آگهی درسه توبت متوالی درروزنامه رسمی کشور ویکی‌ازجراید کثیرالانتشار محلی درج میگردد . م‌الف ۲٤۳۸
بازپرس شعبه ۲ دادگاه عادی شماره ٥ (مقیم زنجان)
آ ـ ۱۱۲٤۸

آگهی احضار

به غیرارتشی رمضان بیات که محل اقامت وی‌قریه‌بش‌آقاج از توابع قوچان بوده و فعلا مجهول‌المکان میباشد ابلاغ می گردد که باتهام مالکیت‌ونگهداری تریاك در دادگاه عادی شماره ۱۸ مشهد تحت تعقیب میباشد لازم است ظرف دو ماه‌ازتاریخ انتشاراین‌آگهی خود رابدادگاه معرفی نمائید در صورت عدم حضور و انقضای مهلت مقرر دادگاه غیابا به پرونده امر رسیدگی و حکم مقتضی صادر خواهد نمود این آگهی‌یکنوبت در روزنامه رسمی کشور و یک نوبت در روزنامه کثیرالانتشار محلی درج میگردد م‌الف۲٤۳٥
(رئیس دادگاه عادی شماره ۱۸ مشهد)
۱ـ۳ آ ـ ۱۱۲۷۸

دعوت‌مجمع‌عمومی‌عادی‌سالیانه‌کابل‌سازی ایران‌بایکا (شرکت سهامی خاص)

مجمع عمومی عادی سالیانه کابل سازی ایران بایکا (شرکت سهامی خاص) در ساعت ۹ صبح روز چهارشنبه ۲٤ خرداد ماه ۱۳٥۱ (۱٤ژوئن ۱۹۷۲) در محل شرکت واقع‌درخیابان کریمخان زند ـ ساختمان شماره ۱۳۲ ـ طبقه پنجم تشکیل میگردد . از صاحبان سهام شرکت دعوت میشود که در روز و ساعت مقرردر جلسه حضور بهمرسانند .
دستور جلسه بقرار زیر است :
۱ـ استماع گزارش هیئت مدیره و بازرسان در مورد‌ترازنامه و حساب سود و زیان سال ۱۳٥۰ .
۲ـ تصویب ترازنامه و حساب سود و زیان سال ۱۳٥۰ .
۳ـ انتخاب اعضای هیئت مدیره و بازرسان .
٤ـ تعیین روزنامه کثیرالانتشار برای درج آگهی‌های‌شرکت.
٥ـ مسائل متفرقه
ایران بایکا (شرکت سهامی خاص)

آگهی مناقصه تعمیرات ساختمانی

سازمان مرکزی شرکت‌هاوابسته به وزارت اقتصاد تعمیرات ساختمانی کارخانه گونی‌بافی رشت‌را به مناقصه می گذارد.
داوطلبان می‌توانند همه‌روزه باستثنای ایام تعطیل بدبیرخانه سازمان مرکزی‌واقع در خیابان سپهبدزاهدی چهارراه سپند‌شماره ۲۱۰ مراجعه ویك نسخه از شرایط مناقصه وبرگ مشخصات ونقشه ونمونه قرارداد را دریافت‌و باقیدقبولی آنرا امضاء نموده به‌پیوست پیشنهادات خود تاآخروقت‌اداری روزششم‌خرداد ماه ۱۳٥۱ تسلیم نمایند.
پیشنهادات‌واصله درساعت ده (۱۰)صبح‌روز ۷ر۳ر۱۳٥۱ قرائت میشود . حضور پیشنهاد دهندگان در جلسه آزادوسازمان‌مرکزی دررد‌یاقبول کلیه پیشنهادات مختاراست .
سرپرست سازمان مرکزی‌شرکت ها
امیر کلالی

کمك‌هزینه‌تحصیلی بدانش آموزان دوره دوم دبیرستانها

نیروی هوائی‌شاهنشاهی بدانش‌آموزان کلاس های دوره دوم دبیرستانهای پسرانه که در رشته های طبیعی و ریاضی به تحصیل اشتغال دارند و مایلند پس از اخذ دیپلم وارد دانشکده افسری (خلبانی) شوند چنانچه واجد شرایط مشروحه‌زیر باشند کمك هزینه تحصیلی به مبالغ مندرج در پائین میپردازند :
الف ـ شرایط دریافت کمك‌هزینه تحصیلی.
۱ـ تابعیت دولت شاهنشاهی ایران .
۲ـ تناسب اندام و صحت مزاج طبق گواهی بهداری نیروی هوائی .
۳ـ متدین بیکی از ادیان رسمی (اسلام ـ زرتشتی ـ مسیحی ـ کلیمی)
٤ـ متعهد شدن برای وردبه دانشکده‌خلبانی پس ازاخذ دیپلم متوسطه .
٥ـ حداکثروحداقل سن برای دانش‌آموزان سال چهارم ۱٦ تا ۲۰ سال و کلاس پنجم ۱۷ تا ۲۱ سال و کلاس ششم ۱۸ تا ۲۲ سال تمام . مربوطه .
٦ـ ارائه گواهی حسن اخلاق از دبیرستان
۷ـ دارا بودن حداقل نمره ۱٥ از دروس ریاضی و فیزیك
ب ـ میزان کمك
بدانش آموزان سال چهارم ماهیانه ۱٥۰۰ ریال و سال پنجم ماهیانه ۲۰۰۰ ریالو سال ششم ۲٥۰۰ ریال به عنوان کمك هزینه تحصیلی پرداخت میشود .
پ ـ مزایا
۱ـ دانش آموزان در تعطیلات تابستانی با فنون خلبانی آشنا شده و از کلاسهای انگلیسی نیروی هوائی بطور رایگان استفاده خواهند نمود
۲ـ دانش آموزان طبق برنامه های تنظیمی از امکانات تفریحی و اردوگاههای نیروی هوائی استفاده خواهند نمود .
داوطلبان میتوانند برای کسب اطلاعات‌بیشتر از تاریخ نشر آگهی همه روزه باستثنای روزهای تعطیل پنجشنبه ها با در دست داشتن شناسنامه عکس دار و ٦ قطعه عکس ۳×٤ و گواهی اشتغال به تحصیل از دبیرستان مربوطه از ساعت۰۷۰۰ الی ۱٤۳۰ به آموزشهای هوائی واقع‌درجاده تهران نو ایستگاه فرودگاه ، در شهرستانهای خارج از مرکز از ساعت ۰۷۰۰ الی ۱٤۳۰ به یگانهای نیروی هوائی شاهنشاهی مراجعه نمایند .م الف۳۳٦
نیروی‌هوائی‌شاهنشاهی
۱ـ۱۱٦۲۰

پدران ومادران عزیز

خیالتان از هر جهت آسوده باشد زیرا :

مجله‌اطلاعات‌دختران‌وپسران

برای فرزندان شما ، مطالب آموزنده و داستانهای شیرین وخبر های علمی جالبی منتشر میکند . برای آندسته از دانش آموزان و نوسوادان روستائی که مایل به خواندن مطالب و داستانهای دلپذیربزبان ساده و آسان هستند‌نیزچند صفحه‌ازمجله اختصاص داده شده است

حتما مجله‌اطلاعات‌دختران‌وپسران‌بخرید

برنزه‌شدن از مد افتاده است

زن ایرانی از زن اروپائی زیباتر است
سرطان‌پوست نتیجه‌افراط در آفتاب پرستی

پای صبحت خانم ها که بنشینید همه داد از خستگی‌و پیری میزنند . خانم های جوان تابه هم می رسند از روزگار می‌نالند ، میگویند پیر شده‌اند افسرده‌اند ، زندگی آنها پوچ و خالی است .

زن ایرانی زود احساس پیری می‌کند .از سی سالگی به بعد رنگ شاد رابرای لباس هایش‌نامتناسب میداند . توالت نمی‌کند . از رفتن به میهمانی اکراه دارد و تاعلت را بپرسید میگوید دیگر از ما گذشته است . دیگر پیر شدیم .

موجودی غیر قابل تحمل

این پیری زودرس زن ایرانی را از خود غافل می‌کند . به وضع وروحی خود ، شوهرش وفرزندانش بی اعتنا میشود و محیط رابرای خودش غیر قابل‌تحمل میکند و در نتیجه همه این تلقینات ازخودموجودی غیر قابل تحمل میسازد آنچه که دراین حالات روحی و عکس‌العمل های آن موثر است زیبائی چهره یك زن است .زنی که هربار خودرا در آئینه زیبا ببیند نمی تواند قبول کند پیرو شکسته شده خودش بچشم‌می بیند که چهره او همان چهره بیست سالگی است با ملاحت بیشتر ... ولی وقتی‌پوست خودرا بی توجه رها کرد زود شکسته شده و چین خوردگی پوست زن راپیر و شکسته می‌کند.

نگهداری از پوست

دکتر آیدین متخصص زیبائی میگوید: زن در هرجای دنیا که زندگی کند اعم ازاین که ایرانی و اروپائی باشد .وقتی به بهداشت پوست خود بی‌اعتنا باشدزود شکسته و پیر میشود.

البته حالات روحی یك زن در نشاط و شادابی پوست او بی تاثیر نیست ولی نگهداری از پوست یك زن راجوان نگاه میدارد اما در پاسخ‌این که آیاآب و هوای خشك ایران پوست خانم های ایرانی را خراب میکند دکتر آیدین میگوید: بطور کلی‌ایران‌چند نوع آب‌و هوا دارد پوست یك‌خانم در منطقه خشك با منطقه مرطوب زمین قاآسمان باهم فرق دارد ولی بطور کلی آب و هوای خشك و آفتابی پوست را زودتر شکسته می‌کند.

زن ایرانی زیباست

در بین همه متخصصین زیبائی شایع است که زن ایرانی زیاد آرایش می‌کندو پوست خود را باقشری از لوازم آرایش می‌پوشاند .دکتر آیدین میگوید : زن ایرانی هم بطور متوسط و هم بادر نظر گرفتن اجزاء صورت از زن خارجی زیباتر است ولی بشرطی که فقط باآرایش ساده‌ای خودرا زیباتر کند کمتر بفکر پیروی از ابداعات خارجیها باشدمثلا همین‌برنزه شدن حالا که در اروپا از مد افتاده در بین خانمهای ایرانی مدشده است غافل ازاین که آفتاب باعث‌لك شدن پوست ، حساسیت‌وچین و چروك صورت میشودو حتی زیاد ماندن درآفتاب نیز موجب سرطان میگردد .

داستان برنزه شدن

اما این برنزه شدن که خانمها تابستان برایش سرو دست می شکنند و پوستشان را خراب می‌کنند داستانی دارد موقعی که اسپانیهائی ها و پرتقالی ها امریکا راکشف کردند و به جزایر آنجا قدم گذاشتند دیدند زنهای آنها نسبت به سنی که دارندجوان‌تر هستند تصورکردند که علت این‌امر برنزه بودن آنهاست ووقتی به اروپا بازگشتند تبلیغ کردند که خانمها برای جوانتر و شفاف شدن پوستشان حمام آفتاب بگیرند و خودرا برنزه کنندو زنان اروپائی آفتاب ندیده هم وقتی به آفتاب میرسیدند دیگر خود رافراموش میکردند ووقتی دیدند که چطور پوستشان زودتر از موقع‌طبیعی شکسته و خرد میشود از مدتها قبل فکر برنزه شدن را از کله بیرون کردند ولی حالا خانمهای ایرانی دست بردار نیستند و باروزهای تابستان و فصل گرماحمام‌آفتاب می‌گیرند که‌پوستشان قهوه‌ای شود.

محفل زنان

محافل زنان

★ **سازمان زنان ایران این روزها میهماندار دو خانم از کشور دوست ترکیه است که از طرف کمیته امور اجتماعی همکاری عمران منطقه‌ای از فعالیت‌های زنان ایران دیدن می‌کنند.**
دیروزاین بانوان : نزهت‌منکوح ، چیکی گیل از از تشکیلات سازمان زنان پایتخت دیدن کردند و بادبیر کل سازمان زنان ایران آشنا شدند.
و طی چندروز آینده برای بازدید از شعبه‌سازمان زنان ایران در اصفهان عازم این شهر میشوند .

★ **سمینار محرمانه‌ای در سالن اجتماعات‌وزارت‌کاروامور اجتماعی برای معاونین و مدیران کل وزارتخانه ها که در حدود هشت صدنفر میشوند تشکیل شده است .**
دراین سمینار بیش از پنجاه خانم شرکت دارندکه در تشکیلات دولتی دارای مقام و منصبی هستند.

عصر روز چهارشنبه هفته گذشته گروهی از بانوان‌مدیر آموزشگاههای خیاطی ، دبیران هنرستانهای آزاد خیاطی و فارغ‌التحصیلان آموزشگاههای خیاطی اولین جلسه تاسیس شرکت تعاونی را تشکیل دادند .

در این جلسه حدود ۶۰ تن شرکت داشتند که سهام خود را خریداری کردند .

دراساسنامه این شرکت تعاونی قید شده است که این شرکت بمنظور رفع نیاز وسائل زندگی و برطرف ساختن مشکلات امور آموزشگاهها تاسیس میشود .

پس از قرائت اساسنامه اخذ رای بعمل آمد و اعضاء هیئت مدیره به شرح زیرانتخاب شدند .

خانمها : اعتماد رئیس افشاریان نایب‌رئیس .
اعضاء اصلی خانم‌هاصدری‌ازلی ، راستگو و نظامی‌نژاد.
اعضاء علی‌البدل خانمها صفائی ، اصانلو .
بازرس :
خانمها : ضیائی ، مقدم و گرجی.

مد

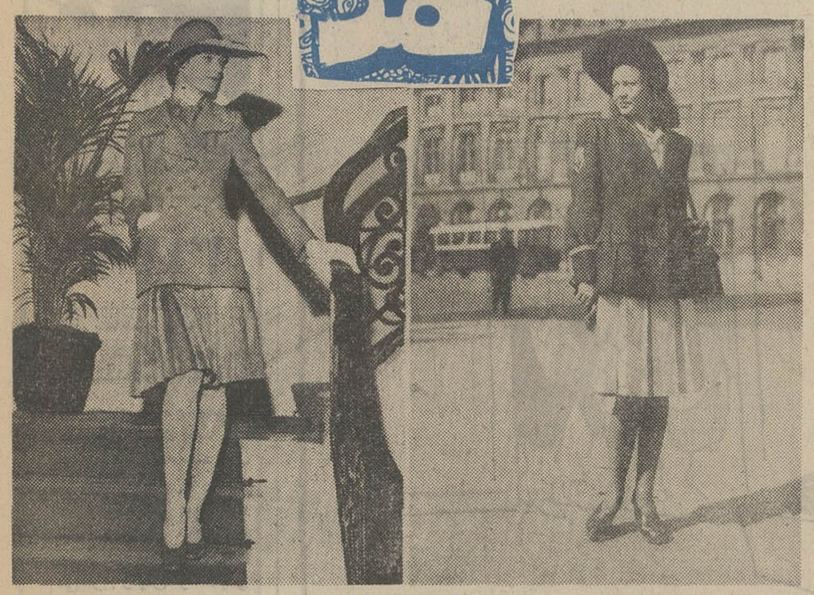

شاعر میگوید : « نه آنرا کامل است ونه‌اینرا تمام »
این شعر در مورد زن‌سال ۱۹۷۲ مصداق پیدا کرده‌است نه خودش است و نه زن‌سال ۱۹۴۶ و لباس زن سال ۱۹۷۲ :

دامن پلیسه ، کت بلند جیب‌دار ، کلاه بزرك .
مد لباس زن سال۱۹۴۶ .
دامن پلیسه، کت بلند جیب‌دار ، کلاه بزرك .
واین مدی است که‌تجدید حیات کرده وازنسلی به نسل دیگر منتقل شده است‌مانکن سمت چپ مربوط به سال ۱۹۷۲ مزون کریستین‌دیور است مانکن سمت راست مربوط به سال ۱۹۴۶ مزون «لابرویر» است .
ملاحظه بفرمائید : دختر جوان در برابرمادرش‌ایستاده است .

Westinghouse
مواظب باشیدسرمانخورید!
زیراازکولروستینگهاوس یخ میبارد!
مزایای اختصاصی کولرهای وستینگهاوس
بدنه کولر وستینگهاوس و قسمت های داخلی آن تماما ازورقه‌های فولادگالوانیزه ساخته‌شده وهیچگاه زنك نمیزند. قسمت های داخلی کولروستینگهاوس رنك‌آمیزی نشده‌وهرگزهوای خنك کولروستینگهاوس بوی رنك نمیدهد ورنگی که روی بدنه خارجی کولر وستینگهاوس بکاررفته‌صرفا بمنظور زیبانمودن نمای‌ظاهری‌آن‌میباشد .موتور کولر وستینگهاوس ازنوع بهترین است درموقع روشن شدن موتوراصلا صدانداشته‌ودرتمام مدت تابستان‌درصورتیکه متوالیا هم کارکند صدائی از آن شنیده‌نمیشود .پروانه‌کولروستینگهاوس از ورقه‌های گالوانیزه ساخته‌شده بهمین‌جهت‌این‌قسمت‌ازکولرنیز کاملا ضدزنك بوده‌وهیچگونه‌رنگی روی‌آن بکارنرفته‌است.پوشال کولر وستینگهاوس از دونوع چوب‌های مخصوص است و کیفیت این چوبها طوریست که چربی‌مخصوص آن موجب میشود که پوشالها هیچگاه‌کپك نزده و هرگز بوی نا ندهد بهمین جهت در موقع کار هوای طبیعی استنشاق میگردد. وسائل آبرسانی فیلترهای وستینگهاوس‌برای اشباع کردن صد درصد فیلترها از آب ازبیرون براحتی قابل تنظیم است .
کولروستینگهاوس
باموتور پرقدرت وستینگهاوس امریکا
کولروستینگهاوس در ۵ مدل مختلف

ستاره بخت شما

فروردینـدریک کار جمعی شرکت میکنید مقدمات سفر کوتاهی آماده میشود بدین دوستان خود میروید
اردیبهشت مسئله مورد علاقه خود را با دیگران مطرح نکنید ممکن است خرید خوبی داشته‌باشید.
خردادـ آنقدر هم که گمان میکنید مسئله جدی‌نیست. در صورت شرکت‌ومعاونت با کسی‌با افراد خانواده مشورت کنید
تیر شانس غیر منتظره‌ای بسراغتان می‌آید مواظب سلامت خود و فرد مورد علاقه‌تان باشید
مردادـکاری را که شروع کرده‌اید بروفق مراد تمام میشود در صورتیکه با دوست یا فرد مورد علاقه به گردش بروید بهتر است .
شهریور**ـ**اتفاق غیر منتظره‌ای پیش‌بینی نمی‌شود .روزی آرام و ساعاتی دلپذیر در پیش دارید .
مهرـیک هیجان و یاخبر جالبی در پیش است با یک دوست مهربان‌ملاقات می‌کنید که بی ثمرنیست.
آبان ـ بی جهت از دیگران انتظار مساعدت و کمک دارید . کارهای فکری را با آرامش بیشترانجام دهید .
آذرـبا بررسی امکانات موجود طرحی را که در نظر دارید‌عمل کنید از طرف همسر یا فرد مورد علاقه‌تان هدیه‌ای دریافت می‌کنید .
دی‌ـملاقات ها و گفتگوهای جالبی در پیش دارید . مشکلات مالی شما به کمک همسر یا یکی از دوستان نزدیك مرتفع میشود .
بهمن ـ بیش از حدکنجکاوی میکنید به افراد خانواده و فردمورد علاقه‌تان‌بیشتر توجه داشته باشید .
اسفند ـ با روحیه‌ای‌شاد کار روز را آغاز میکنید و ملاقات یک دوست‌یا فرد مورد علاقه بشما آرامش میدهد .

اگر فردا روز تولدشماست

تغییراتی در خانواده ویا محل کارتان‌انجام میشود از نظر مالی در مضیقه نخواهید بود روزهای بسیاری راسر شار از شادی و سرورمی‌گذرانید .

پول توجیبی بچه‌ها حساب‌وکتاب‌دارد

هیچوقت بعنوان‌هدیه به‌کودکتان پول ندهید

مسئله پول توجیبی‌برای بیشتر والدین یك امرساده وپیش پا افتاده بشمار می‌رود .

اغلب والدین برای رفع نیاز فرزندشان به او پول توجیبی میدهند ، و هرگز به میزان واقعی نیاز آنهابه پول توجه ندارند .

این پول توجیبی بسته به میزان درآمد ووضع مالی‌پدر ومادر نیز در خانواده ها در حال نوسان است . بار ها در مدارس و دبیرستانها و یا مدارس عالی دیده شده‌است که مثلا شاگردی بدون‌توجه به‌نیاز هایش پول خرج می‌کند در این ولخرجی پدر و مادر مقصر اصلی هستند که با دادن پول توجیبی زیاد به بچه ها باعث بهم خوردن توازن روحی و عملی آنهامی شود . زیرا نحوه خرج‌پول توجیبی خود راهی است که بچه را در امور تنظیم‌بودجه وخرج کردن آن از کودکی آشنا می کند

راه خرج کردن

وقتی که کودکی هر چقدر دلش خواست از پدرو مادر خود پول گرفت و در خرج کردن آنها هم حساب‌وکتابی نداشت . چگونه میتوان‌توقع داشت که راه خرج کردن را یاد بگیرد و از علم‌تنظیم بودجه که در دنیای کنونی هنری بشمار میرود تجربه‌ای بیاندوزد .

داشتن پول توجیبی زیاد باعث میشود که بچه ها گاهی تصمیم های غیر عاقلانه‌ای بگیرند . بچه های زیر سن ۱۴ بایستی حتما قبلا درباره خرید هائی که می‌خواهند بکنند به والدین خودتوضیح داده و با اجازه آنها اقدام به این کار بکنند .

کم کردن پول توجیبی و قطع آن نیز مشکلاتی بوجود می آورد پول توجیبی بچه‌ها بمنزله مقرری و حقوق‌بچه ها بشمار میرود بدین جهت هرگز بنابه میل و اراده‌خود پول توجیبی آنها را قطع و یا کم وزیاد نکنید .

قطع پول توجیبی

برخی از والدین عادت دارند که اگر خلافی ازطرف فرزندانشان مشاهده کردند پول توجیبی آنها را قطع می‌کنند .

قطع کردن پول توجیبی علاوه بر این که تعادل‌روحی بچه را بهم میزند باعث می شود که بچه ها بفکر قرض کردن از دوستان خودبیافتند ویا هدایائی را که احیانا دوستان به آنها می دهند بپذیرند .

مخصوصا فرستادن بچه‌ها به مدرسه در حال عصبانیت‌و ناراحتی در حالی که در فکر این است که به او ظلم شده و مقرری‌اش قطع شده‌است کار خطرناکی بشمار میرود.

هدیه برای بچه

اگر در نظر دارید برای فرزند مدرسه روی خود هدیه‌ای بدهیدواو راخوشحال کنید سعی کنید از دادن‌پول نقد به او خودداری کنید . و اگر میل دارید فرزندتان بنا بمیل خود پولی را که شما باو هدیه میدهید خرج کند ، بهتر است که او را همراه خود به خرید ببریدو سعی کنید تا با نظر شما طوری که حس نکند که به او امر می کنید و دستور می دهید خرید کند .

به بچه های خود یادبدهید که چگونه حساب پول‌توجیبی خود را داشته باشند و از خرج کردن بیهوده صرفنظر کنند .

هر روز ویادر آخرهرهفته حساب پول هائی را که به عنوان پول توجیبی به بچه های خود میدهید بکنید و ببینید که آنها پول توجیبی خود را چگونه خرج می‌کنند و اگر مشکلاتی در مورد پول توجیبی برایشان پیش آمد رفع کنید .

آگهی مناقصه شماره ۱۲۱ و ۱۶۴ر۵۱

راه آهن دولتی ایران هشت قلم کابل زره‌دار زیر زمینی‌تلفنی بقطر ۹ر۰ و ۶ر۰ میلیمتر P.V.C حدود ۵۳۵۰۰ متر مورد نیاز را بر طبق مشخصات و شرایط مربوطه.

سی‌انداف یکی از بنادر ایران (خرمشهر یا شاهپور) یا مرز جلفای ایران یا ایستگاه راه آهن مرز ایران و ترکیه از طریق مناقصه خریداری مینماید . داوطلبان شرکت در مناقصه می‌توانند در ساعت اداری جهت دریافت اسناد مناقصه باداره‌کل کارپردازی مراجعه نمایند . شرکت کنندگان در مناقصه باید مبلغ‌دویست هزار ریال‌به‌عنوان سپرده شرکت در مناقصه به صندوق راه‌آهن پرداخت و رسید صندوق یا معادل آن ضمانت نامه بانکهای مجاز ایران که لااقل دو ماه اعتبار از تاریخ‌مناقصه داشته باشد به ضمیمه پیشنهاد خودتا ساعت۹صبح روز۲۶ر۴ر۵۱ مطابق با ۱۷ چولای ۷۲ در صندوق پیشنهادها واقع در اداره کل کارپردازی بیاندازند . پیشنهادهای واصله‌ساعت ۱۰ همان روز بازوقرائت خواهد شد حضور پیشنهاددهندگان یانمایندگان مجاز آنان در جلسه مناقصه آزاد است و راه آهن در رد و یا قبول هر یك یا تمام پیشنهاد ها مادامی که قرارداد مبادله‌نشده است جزا و کلا مختار میباشد به پیشنهاد فاقد سپرده و مشروط و مبهم وپیشنهادی که بعد از موعد مقرر برسد ترتیب اثرداده نخواهد شد سپرده برنده و حائز حداقل درجه دوم مناقصه نگهداری و در صورت استنکاف از انجام معامله بدون هیچگونه تشریفات به نفع راه آهن ضبط خواهد گردید و پرداخت‌مالیاتی که در ایران نسبت بعواید حاصله از این معامله بنا به تشخیص وزارت دارائی تعلق میگیرد بعهده برنده ـ برندگان مناقصه میباشد راه آهن میتواند صدی بیست‌و پنج از میزان معامله را کسر یا اضافه نماید پیشنهاد های واصله از کشور هائیکه با دولت ایران بیمان معاملات تهاتری دارند با شرایط مساوی حق تقدم خواهند داشت . م الف ۲۰۲۷

راه‌آهن‌دولتی‌ایران

۹۶۷۶ـ۱

اطلاعیه

آقایان اعضای صنف محترم اتحادیه صنف اغذیه فروشان تهران و توابع توجه فرمایند .

بدین وسیله به اطلاع همکاران گرامی میرساند که انتخابات صنفی این اتحادیه در روز چهارشنبه ۲۷ اردیبهشت ماه ۱۳۵۱ انجام‌میشود و اخذ رای از ساعت ۸ صبح الی ۱۲ واز ۱۴ الی۱۸ روز مزبور در محل اتحادیه صنف آرایشگران واقع‌درخیابان هدایت کوچه اسلامی بعمل خواهد آمد از عموم همکاران صنفی دعوت میشود که درروز اخذ رای بادردست داشتن کارت صنفی و یا پروانه کسب برای دادن رای مراجعه فرمایند.

اتحادیه صنف اغذیه فروش تهران وتوابع

اطلاعات ومردم

گفتگوی تلفنی

۳۱۱۰۷۱

از ساعت ٤ تا ۹ بعد از ظهر

★ **الو، من حسین‌محتشمی...** در برنامه‌ای که چند شب در برنامه‌ای که چند شب قبل بمناسبت‌روزتعاون از تلویزیون‌پخش‌شد مسئول‌یك شرکت تعاونی می‌گفت : ما کاهو را از زارع می‌خریم و پس از کشیدن چهار پنج درصد سود برروی‌بهای خرید ، آنرا هرکیلو ۲ ریال به مغازه داران تهران میفروشیم آنها هم پس از اضافه کردن ده درصد به قیمت خرید آنرا بهمصرف‌کننده عرضه میکنند .

باحسابی که‌مسئول‌شرکت تعاونی کرد بهای هرکیلو کاهو در تهران باید حداکثر ۳ ریال باشد اما میدانید همان شب هرکیلو کاهو درشمال‌شهر چه مبلغ بود ؟ ١٥ ریال بله خود من پس‌ازاستعلام بهاء ازچندمغازه سرانجام ۲ کیلو کاهو را از یک مغازه درخیابان‌کاخ‌شمالی به‌بهای سی ریال خریدم، تفاوت قیمت را ملاحظه می‌فرمائید ؟ این تفاوت قیمت سرسام‌آور نتیجه فعالیت مشتی گرانفروش، واسطه و دلال است ولی معلوم نیست چرا دولت مبارزه‌ای جدی را علیه این انگلها آغاز نمیکند.

★ **من سرتیپ علی داوری ...** تنها متصدی تزریقات منطقه عباس اباد فقط در صورتیکه به منزل دعوت شود و دستمزد هنگفتی تقدیمش گردد حاضر به تزریق آمپول میشود ، و بهیچوجه حاضر نیست در مطب خود آمپول تزریق کند. از اداره کل بهداری تهران تقاضا میشود برای رفاه مردم یک سرویس تزریقات در عباس آباد دایر کند .

★ **الو من حسن رضوی ...** یکبرنامه رادیوئی اعلام کرد آشامیدن جوشانده گل‌شقایق فواید بسیار دارد . ولی شما به استنادنوسنه های‌علمی، آشامیدن این جوشانده را خطرناك اعلام کردید، باتوجه به اینکه برنامه رادیو راحتی روستانشینان‌نیز میشنوند ولی روزنامه کمتر به دهات میرود جا دارد مقامات رادیو ایران مراتب مضر بودن این جوشانده راهبه اطلاع روستائیان برسانند .

★ **من علی بابلی ....** اسفالت جاده قدیم کرج از ٥ کیلو متر مانده به کرج فوق‌العاده خرابو ناراحت کننده است . طوریکه‌محکمترین کمك فنرهارا همیارای‌مقاومت در دست انداز های‌این اسفالت‌نیست .ازوزارت راه بخواهید برای‌مرمت اسفالت این قسمت از راه فوق‌الذکر اقدام‌کند.

★ **الو ، من نسرین باقرزاده ـ** سه راه علم واقع در دزاشیب ، سه راه خطرناکی است . این سه رامنه پیادهرودارد. نه‌دیدگاه ودائما از آن اتومبیل، اتوبوس وحتی تانکرهای بزرگ رفت و آمد می‌کنند ، تاکنون بارها در اینجا تصادف منجر به مرگ رخ داده است . ١٢ سال است که‌از شهرداری ناحیه تقاضا می‌کنیم این سه راه را توسعه دهد ولی هنوزنتیجه نگرفته‌ایم‌در حالیکه برای توسعه‌این سه راه فقط کافی است یک خانه ۲۰۰ هزار تومانی را که سر سه راه‌است بخرند و بهسه راه اضافه کنند .

★ **الو ، من شاهرخ ـ** شب گذشته از یک سوپر مرکت یک قوطی آب گوجه‌فرنگی خریدم به قیمت ١٧ ریال اما امروز که به همان جا مراجعه کرده‌ام ، آب گوجه فرنگی‌رابا من‌٢٥ ریال حساب کرده‌اند . چطورنمیشود یک قلم‌جنس پس از یک شب ۸ریال گرانتر میشود ؟مگر کار سوپرمارکت ها را کسی کنترل نمی‌کند ؟

شهردار تهران ـ به‌شهرداران مناطق تهران گفت که خود رابجای ارباب رجوع بگذرید .

ـ ای‌وای ... مثل اینکه آقای شهردارمنطقه‌جداخودش‌رو بجای‌ارباب‌رجوع گذاشته! ...

نامه به روز نامه

نحیف این درس چیست

«درس‌اطلاعات‌سید» راسیکی از دروس سودمند دبیرستانها است، دربعضی از دبیرستانها از دروس‌امتحانی حذف‌کرده‌اند در بعضی‌دبیرستانها‌انرا باتاریخ وجغرافیا وعلوم اجتماعی یك درس‌محسوب کرده‌اند کهحداقل نمره‌اش باید «هفت» باشد ودر بعضی دبیرستانهای دیگر آنرا بحال خود باقی گذاشته‌اند که نمره‌اش باید حداقل ١٠ باشد. مگر بخشنامه‌هائی که وزارت آموزش‌و پرورش در این مورد به دبیرستانهای مختلف میدهد، بایکدیگر فرق دارند ؟

خسرو ـ خسروی

بااین زمینها ، چه‌کنیم؟!

عده‌ای از اهالی تهران ،اعم از کاسبوکارمندوپیشه‌وروکارگر حدود ٥ سال پیش قطعاتی ١٥٠ تا ۲۰۰متری‌از زمین‌های مجیدیه واقع‌درشمال‌٥٤متری‌سیدخندان خریداری کردند، بامیداینکه از اجاره نشینی نجات پیداکنند ، ولی همانموقع،این زمین‌هاخارج از محدوده اعلام شد وامیداین عده را به یاس تبدیل کرد. امادر حال حاضر همکه ٥سال مدت قانونی خارج از محدوده بودن این محل تمام شده و بعلاوه در همه جای این محل آب‌و برق و اسفالت‌واتوبوس وسایر شرایط وضوابط خانه‌سازی‌فراهم شده، واز آن‌گذشته دوسوم این‌اراضی به صورت خانه یامغازه درآمده است، هنوزدر جهت آزاد کردن زمینهای‌مزبوراقدامی بعمل‌نیامده است وصاحبان آن اراضی حق ساختمان ندارند .چرا ؟

حسین اردکانی

دیپلم کشاورزی

چندی قبل وزارت آموزش و پرورش،طی‌بخشنامه‌ای بادارات و واحد های فرهنگی اعلام کرد که فارغ‌التحصیلان دانشسرا های کشاورزی میتوانند بطور متفرقه در امتحانات سال ششم رشته کشاورزی شرکت کنند و در صورت موفقیت ، دیپلم کشاورزی دریافت دارند . در این میان عده زیادی از معلمین هستند که از دانشسرا های مقدماتی فارغ‌التحصیل شده‌اندو علاقه دارند در رشته کشاورزی ادامه تحصیل دهند ، ولی متاسفانه از شرکت فارغ ـ التحصیلان دانشسراهای مقدماتی در این امتحانات جلوگیری میشود . در حالیکه این عده میتوانند در رشته های ریاضی، ادبی و طبیعی دیپلم بگیرند ، چه دلیلی دارد که از شرکت آنها در رشته کشاورزی ممانعت میشود ؟ چرا نمیخواهند این عده سطح معلومات خود را بالا ببرند و بیش از پیش به جامعه خود خدمت کنند ؟

نصرت شایان

من گرانفروش نیستم...!

اخیرا شهردار بیجار ، مغازه نانوائی‌مراکه‌درخیابان درخشان قرار دارد بعنوان گرانفروشی تعطیل کرده‌است‌و طی‌اعلامیه‌ای متذکر شده که نانوایان بایدنان را کیلوئی ٧٫٥ ریال بفروشند. حالامن از طرف خود وهمکارانم میپرسم چطور ممکن است آرد را به ما کیلوئی ۹ ریال تمام بفروشند و ما آنرا بپزیم و دهها خرج مختلف برای پختن آن متحمل‌شویم و بعد با قیمت کیلوئی ٧٫٥ ریال دراختیارمردم بگذاریم در این صورت مخارج عائله‌مان‌را ازکجا تامین‌کنیم؟اگر آقای شهردار مایلند نان ارزان در اختیار مردم گذاشته شود، ما نه تنها حرفی نداریم بلکه خوشحال هم میشویم ، اما در صورتی که آنها هم آرد را بما ارزان بفروشند .

غلامرضا انصاری

دامغان چه میخواهد ؟

دامغان یکی از شهر های قدیمی ایران است ولی بعلت‌عدم توجه به آبادانی آن نسبت‌به تمام شهر های اطرافش بسیار عقب افتاده است. مادر اینجا فرجگاه عمومی، باغ‌ملی، باشگاه کارمندان ، زمین همگانی فوتبال ، سازمان تربیت بدنی ، خانه جوانان، کاخ‌جوانان، استخر شنای عمومی .ورزشگاه عمومی ، هتل‌یا مسافرخانه درجه یک نداریم و خیابان های آن ـ جز سه چهار خیابان ـ همگی خاکی است . جوانان و کارمندان دامغان وقتی در ساعات بیکاری‌بعد از ظهر ها از خانه بیرون می‌آیند چند دقیقه‌ای سرگردان و بی‌هدف درخیابان ها می‌گردندو هنوز هوا تاریک نشده اجبارا راهی خانه میشوند . باور کنید در این شهر، قلبمان گرفته است .

از دامغان ـ اکبر صالحی‌پور

نامه برگزیده

من ابدیت را افقی می بینم

درروزنامه هاخواندم که در فستیوال فیلم تهران ،بلیطفلان فیلم بازارسیاه پیدا کرده‌بودو از صدوپنجاه تا دویست تومان بفروش میرسید . شاید خیلی هااین خبر را باورنکردند ،ولی من آنرا به آسانی باور کردم ، حتی بی آنکه اندکی تعجب کرده‌باشم .زیرا علت‌این‌امررا بخوبی میدانستم.

راستی میدانید چرا در شهر ماقیمت‌بلیط یك فیلم تا ۲۰۰ تومان میرسد ؟ جوابش خیلی ساده‌است : برای‌اینکه ما ، مردم متظاهری هستیم ، بیشتر کارهامان برای خودنمائی‌است، برای چشم همچشمی است‌وبرای اینست که از قافله متظاهران عقب نمانیم .

به‌نمایشگاه نقاشی میرویم‌بی آنکه از تابلو هاسردرباوریم ، به‌اپرا میرویم بی آنکه بدانیم موضوع چیست، به‌تماشای‌باله میرویم بی آنکه از باله کم ترین اطلاعی داشته باشیم و حتی از آن لذت ببریم ، وبلیط ١٥٠ تومانی می خریم تایك فیلم دوساعته راتماشا کنیم.. واین ها همه نیست جز برای‌آن که میخواهیم پیش سرو همسر فخربفروشیم بگوئیم که : بله ماهم جزو روشنفکران وهنر شناسان‌هستیم وسری تو سر ها داریم !

دوستی دارم که‌این حس‌چشم همچشمی بشدت در اوقوی‌است. یکروز به اصرار از من‌خواست بدیدن آثار یکی از نقاش های مدرنیست‌برویم . منهم فقطبرای اینکه ببینم دراین نمایشگاه چه خبراست که‌این عده را به این شکل‌بسری خود می کشد، علیرغم میل باطنی‌ام رفتم.حدود یکصد تابلو روی دیوار هانصب شده‌بود . راستش ازآنهمه‌تابلو اصلا سردرنیاوردم . هر چه هم به دوروبرم نگاه کردم تاببینم دیگران چه میگویند ، فقطدر قیافه‌هاشان گیجی و تعجب دیدم . از دوسه نفر درباره تابلوسئوال هائی کردم ، ولی درجوابم جملاتی را سر هم کردند ومعلوم شد خودشان‌هم واقعانمیدانند به تماشای چه چیزی آمده‌اند . بالاخره بطرف خود خانم نقاش رفتم و از او درباره‌یکی از تابلوهایش توضیح خواستم . تابلوی مزبورعبارت از یك متن سفید بود که در وسط آن نقطه سیاهرنك‌درشتی به‌چشم میخورد.

خانم نقاش کمی با تمسخر مرابرانداز کرد بعدبالحن‌خاصی گفت : «من‌دراین تابلوخواسته‌ام ابدیت راانشان بدهم . آخر من ابدیت را افقی می بینم » من‌با لحن آمیخته به شوخی گفتم : «عجب .. من تابحال ابدیت را عمودی می دیدم » و بدنبال این حرف خندیدم . فکر می کردم خانم نقاش هم یا می خندویا متوجه لحن تمسخر آمیز من میشود ، ولی خیر ،او خیلی جدی ایستاده‌بود و نگاهم می‌کرد !

تابلوی دیگری هم بود که تقریبا شبیه همان‌یکی بود ولی نقطهٔ وسطآن کمی بالاتر قرار داشت‌و متن آنهم بجای سفید گویازرد بود . خانم نقاش در باره آنهم اینطور توضیح داد: «دراین‌تابلو سعی کرده‌ام‌زمان رانشان بدهم . «من زمان را چهارگوش می بینم و احساس من چهاربعدی است »کسانی که کنارمامایستاده‌بودندشروع کردند به‌گفتن «به‌به » و «احسنت » ، ومن باخود فکر می کردم تا وقتی که‌نقاشان ماا‌ینطور فکر کنند،تماشاگران آثارشان این عده‌باشند و بی آنکه چیزی‌از تابلو فهمیده باشند به‌به و احسنت بگویند، باید هم بلیط سینمایکی ١٥٠تا ۲۰۰ تومان فروخته شود !

مهین پزشکپور

خوب است ولی

برنامه کوتاه مدت «مفویم تاریخ» که اجرای آن چندی است‌ازطرف تلویزیون ملی ایران آغاز شده خوب‌و اموزنده است اما این برنامه بگمان من هنگامی بی‌نقص خواهد بود که مثلا در روز ۱۹ر۲ر۵۱ بجای شرح پس گرفتن کریمه توسط ارتش سرخ از ارتش نازی ، رویداد های مهم تاریخ ایران پخش شود

ابراهیم فرزان

عقیده آزاد

از: ماشاءالله آپادانا

آریوبرزن بجای صلاح‌الدین ایوبی

ناگزیرم قبلا یادآور شوم که من نه نویسنده هستم‌ـ نه دانشمند‌ـ نه محقق‌ـ نه صاحب عنوان فلان و بهمان و فقط متاثر از احساسات و عرق ملی خود هستم وبس .

این روز ها در چند سینمای پایتخت فیلمی ایرانی از جنگهای صلاح‌الدین ایوبی یکی از سرداران تازی به نمایش گذاشته شده که من پیش پرده آن را از تلویزیون دیده‌ام .

بگذارید از تهیه کننده و یا تهیه کنندگان این فیلم‌که قبلا هم بوسیله‌غربیها از روی سرگذشت قهرمان آن فیلمی‌تهیه شده بپرسم چه چیز این داستان جالب و خارق‌العاده و استثنائی بوده و آیا اصلا لازم بود این فیلم ساخته شود ؟ آنهم در شرایطی که سایر کشور های فیلم ساز که در این رشته خیلی هم از ما جلوترند اغلب افتخارات گذشته و حال خود را بصورت فیلم درمی آورند. حتما از نظر تهیه کنندگان فیلم مورد بحث در این سرزمین اشخاصی نظیر صلاح‌الدین ایوبی‌وجودنداشته‌اند ، حال آنکه تاریخ کشور ما مشحون از نام افرادی است که صلاح‌الدین ایوبی ها در برابر افتخارات تاریخی آنها قطره ناچیزی در برابر دریا هستند .

تازه مگر این صلاح‌الدین ایوبی‌ها چه کسانی هستند ؟ جز اینکه آنان اعقاب مردمی هستند که بی رحمانه به این سرزمین تاختند . و هموطنان مارا از دم تیغ گذراندند ، چه میشود کرد، برخی‌از مردمیکه (خوشبختانه تعدادشان هم خیلی کم است) در این آب و خاك نشو ونما کرده‌اند . دانسته یا ندانسته مداح متجاوزان باین آب و خاك می ـ شوند ، و آنها را بهر نحوکه شده‌تمجید میکنندوحتی اسمشان‌راروی فرزندانشان می گذارند ، مثل اسکندر ـ تیمور ـ چنگیز ـ و ..

اگر ما رستم فرخزاد ها نداشتیم ـ آریو برزن ها نداشتیم ـ کورش ها نداشتیم ـ داریوش ها نداشتیم و نادر ها نداشتیم ناراحت کننده نبود که فیلم سازان ایرانی از زندگی صلاح‌الدین ایوبی فیلم بسازند ولی افسوس که هر صفحه از تاریخ این آب و خاك مشحون از نام صد ها سردار و نام آوراست، ولی با این وجود با پول و سرمایه این سرزمین فیلمی از زندگی یك‌سردارعرب می سازند که تازگی هم ندارد و تقلیدی است از یك فیلم غربی به همین نام پلوتارك ها و هرودوتها که کینه توزی و بغض و حسد نسبت به ایران ازخلال نوشته هایشان هویداست ، نتوانسته‌اند حقایقی از بزرگ منشی ـ سروری ـ گذشت ـ دادگری ـ قدرت و توانائی و نیرومندی ایرانیان با فروشکوه را نادیده بگیرند و ناخودآگاه وبجبرحقیقت مطالبی را برشته تحریر درآورده‌اند ، اما عجبا که در این عصر ایرانی هایی پیدا می شوندکه‌بجای زنده کردن‌خاطره سورنا ها ، آریوبرزن ها ، و اللهوردی خانها ، سرگذشت بیگانگان را فیلم می کنند .

بهتر نیست کسانیکه با سیستم‌تبلیغات جمعی سروکار دارند قبل از اینکه افتخارات بیگانگان را برخ این و آن بکشند ، زندگی راد مردان و دلیرانی راکه هزاران سال‌این‌سرزمین‌را پاسداری کرده‌اند و ما را ایرانی نگاهداشته‌اند در انظار مجسم نموده و به جامعه و نسل جوان امروز ایرانی معرفی‌کنند و خاطره پرشکوه آنها را زنده سازند .؟

بیائید خاطره بزرگ مردان آریائی را که به بیگانگان فرهنگ‌ـ عدالت ـ علم ـ هنر ـ صنعت ـ قانون ـ موسیقی و غیره اموخته‌اند جاویدان سازیم و به نسل موجود نشان دهیم که اجداد ما چگونه زنان و مردانی بوده‌اند . جهان می داند که نیاکان ما از هند تا قلب مدیترانه و از جیحون تا حبشه به مردم راه و رسم دادگستری ـ راد مردی و علم و دانش اندوزی را آموخته‌اند ما قدیمترین کارگاه های ذوب فلزات را داشته‌ایم ـ قدیم ترین لابراتوار های کیمیاگری را داشته‌ایم ـ قدیم ترین کارخانجات پارچه بافی ـ قالی بافی ـ جنگ افزار سازی و صنایع مستظرفه‌را داشته‌ایم و هزاران هنر و صنعت از این سرزمین برخاسته و بسایر نقاط جهان نفوذ کرده است که پایه و اساس پیشرفت تمدن و صنعت امروز بشر محسوب میگردد . و بااین وصف آیا دردناك نیست سرمایه وکار مشتی‌ایرانی قبل از آنکه به شناسائی چهره هایی‌که موجد این همه افتخارو سرفرازی‌بوده‌اند اختصاص یابد ، صرف بزرگ جلوه‌دادن زندگی یك سردار عرب شود ، و امید آنکه وزارت فرهنگ و هنر منبعد، این نکته را بهنگام صدور پروانه نمایش‌فیلم، در نظر داشته باشد .

آگهی پذیرش دانشجوی دختر وپسر برای سال‌یکم دانشکده‌افسری‌شهربانی

الف ـ شرایط :

١ـ تابعیت ایران

۲ـ متدین بودن بیکی از ادیان رسمی‌کشور

۳ـ دارا بودن گواهینامه دوره کامل متوسطه در یکی از رشته های (طبیعی ، ادبی، ریاضی) و همچنین دانش آموزان سال ششم رشته های فوق‌الذکر میتوانند در آزمایش ورودی دانشکده افسری شهربانی شرکت نمایند و در صورت موفقیت در آزمایش ورودی باید اصل گواهینامه یا جواز قبولی امتحانات خردادماه‌ششم متوسطه خود را برای ورود بدانشکده تسلیم نمایند . (قبول شدگان شهریور ماه سال ١٣٥١ پذیرفته نمیشوند).

٤ـ سن کمتر از ١٨ تمام و بیشتر از ٢٥ نباشد (داوطلبانیکه خدمت زیر پرچم را انجام داده‌اند مدت خدمت زیر پرچم که در کارت پایان خدمت قید شده‌به‌حداکثر سن آنها افزود میگردد.)

٥ـ برخورداری از تناسب اندام ، استعداد جسمانی و تندرستی کامل

٦ـ داشتن حداقل ١٦٦ سانتیمتر قد برای داوطلبان ذکور و ١٦٠ سانتیمتر برای داوطلبان اناث .

٧ـ نداشتن سوء پیشینه .

۸ـ داشتن حسن شهرت فردی و خانوادگی.

۹ـ سپردن تعهد خدمت در شهربانی برابر مقررات .

١٠ـ موفقیت در ازمایش ورزش و علمی .

ب ـ مدارك لازم برای ثبت نام :

١ـ تقاضای کتبی بخط و امضای داوطلب طبق نمونه زیر .

۲ـ شش قطعه عکس برقی‌غیر فوری٤ × ٦

۳ـ رسید بانکی پرداخت مبلغ ٥٠٠ ریال بابت شرکت درآزمایش ورودی که بحساب‌جاری شماره ۹۸۳ بانك مرکزی‌ایران متعلق بخزانه‌داری کل پرداخت یاحواله شده باشد (از ارسال وجه یاچك خودداری نمایند) ضمنا وجه پرداختی مسترد نخواهد شد .

٤ـ یکبرگ فتوکپی شناسنامه .

٥ـ یکبرگ فتوکپی کارت پایان خدمت‌وظیفه داوطلبانیکه خدمت زیر پرچم را انجام داده‌اند.

پ ـ روش نام نویسی .

١ـ داوطلبان باید از تاریخ نشر این آگهی کلیه مدارک فوق را یکجا با پست سفارشی به نشانی تهران دانشگاه پلیس هیئت انتخاب دانشجویان ارسال نمایند .

۲ـ بتقاضاهائیکه بعد از روز چهار شنبه سی‌ویکم خرداد ماه واصل گردد ترتیب اثر داده نخواهد شد .

۳ـ کارت ورودی، واندازه گیری قد وآزمایش ورزش داوطلبان ذکور روزهای پائین صبحها از ساعت هفت و نیم الی ظهر و از ۳ تا ٦ بعد از ظهر توزیع و در همان روز اندازه گیری قد و آزمایش ورزش بعمل خواهد آمد.

صبح روز شنبه ٣ر٤ر٥١ کسانیکه نام‌خانوادگی آنها با حروف الف و ب شروع میشود بعد از ظهر روز شنبه ٣ر٤ر٥١کسانیکه نام خانوادگی آنها با حروف پ تا خ شروع میشود .

صبح روزیکشنبه ٤ر٤ر٥١ کسانیکه نام خانوادگی آنها با حروف د تا ش شروع میشود.

بعد از ظهر ٤ر٤ر٥١ کسانیکه نام‌خانوادگی انها با حروف ص تا ف شروع میشود .

صبح روز دوشنبه ٥ر٤ر٥١ کسانیکه نام خانوادگی آنها با حروف ق تا ل شروع میشود.

بعد از ظهر ٥ر٤ر٥١ کسانیکه نام خانوادگی انها با حروف م تا ی شروع میشود

صبح و بعد از ظهر روز چهار شنبه ٧ر٤ر٥١ کارت ورودی و اندازه گیری قد کلیه داوطلبان نسوان توزیع و در همان روز از آنان اندازه گیری قد و آزمایش ورزش بعمل میاید.

روز پنجشنبه ٨ر٤ر٥١ صبح و بعد از ظهر کارت داوطلبانیکه‌درآزمایش ورزش پذیرفته‌شده‌اند برای شرکت در مسابقه ورودی علمی بانان تسلیم میگردد

٤ـ روز شنبه ١٠ر٤ر٥١ ساعت چهار و نیم بعد از ظهر مسابقه ورودی علمی در محل‌دانشگاه پلیس انجام خواهد شد .

٥ـ روز یکشنبه ٢٥ر٤ر٥١ صورت اسامی پذیرفته شدگان در مدخل دربهای ورودی‌دانشگاه پلیس نصب و اعلام میگردد ضمنا برای قبولشدگان به آدرسی که در تقاضانامه خود تعیین کرده‌اند دعوتنامه جهت مراجعه بدانشگاه پلیس برای‌انجام معاینات‌پزشکی‌وثبت نام‌دردانشکده ارسال میگردد.

ت ـ مزایا :

١ـ دوره دانشکده افسری شهربانی سه سال تمام است وکلیه دانشجویان شبانه روزی خواهند بود و هزینه غذا و لباس بعهده شهربانی‌کل کشور میباشد و بدانشجویان در سال کمك ماهیانه ٢٥٠٠ ریال و در سال دوم ٣١٢٥ ریال‌و در سال سوم ٣٧٥٠ ریال کمك هزینه تحصیلی پرداخت خواهد شد .

۲ـ دانشجویان پس از خاتمه‌دوره سه ساله دانشکده و موفقیت در ازمایش نهائی بدرجه ستواندومی نایل میگردند و طبق احتیاج شهربانی کل کشور در مرکز و یا شهرستانها بخدمت گمارده خواهند شد فارغ‌التحصلان دانشکده افسری شهربانی در عین حال باخذ لیسانس نایل و از مزایای آن برخوردار خواهند شد

۳ـ دوره تحصیلی دانشجویان دانشکده افسری شهربانی درصورت‌توفیق‌درآزمایش نهائی جزء خدمت زیر پرچم آنان محسوب میشود .

ث ـ مواد مسابقه ورودی :

١ـ زبان فارسی (نمره زبان فارسی داوطلب نباید از ١٠ کمتر باشد).

۲ـ اطلاعات عمومی از مواد تدریس شده در دوره ٦ ساله دبیرستان رشته های ادبی ، طبیعی ریاضی) و رویدادهای مهم ایران و جهان.

۳ـ یکی از زبانهای خارجه (انگلیسی فرانسه).

تقاضای شرکت درآزمایش‌ورودی دانشکده‌افسری‌شهربانی

من ______ شهرت ______ فرزند ______

دارنده شناسنامهٔ شماره ______ صادره از ______ متولد روز ______

ماه ______ سال ______ متدین بدین ______ که

از دبیرستان ______ شهر ______ در رشته ______ فارغ‌التحصیل شده‌ام

در دبیرستان ______ مشغول‌تحصیل میباشم

و خدمت زیر پرچم را بمدت ______ انجام داده‌ام / انجام نداده‌ام

و زبان خارجه‌ایکه امتحان میدهم انگلیسی / فرانسه میباشد با ارسال مدارك لازم

تقاضای نام نویسی برای شرکت در ازمایش ورودی‌دانشکده‌افسری شهربانی را دارم .

محل امضاء داوطلب

نشانی شهر ______ خیابان ______ کوچه ______

شماره پلاک ______ منزل ______ تلفن ______

آگهی مناقصه شماره ۵۱ر۳۴۱

راه‌آهن دولتی ایران ۹قلم کابل پرتودور زمینی مختلف (۸۹۰۰۰) متر مورد نیاز را برطبق مشخصات و شرایط‌مربوطه ازطریق مناقصه تحویل تهران انبار مرکزی خریداری‌میماید.

داوطلبان شرکت در مناقصه میتوانند در ساعت اداری جهت دریافت اسناد مناقصه به اداره کل کارپردازی مراجعه‌فرمایند شرکت کنندگان در مناقصه باید مبلغ سیصدو ده هزار ریال بعنوان سپرده/ شرکت در مناقصه به صندوق راه‌آهن پرداخت و رسید صندوق یا معادل همان‌مبلغ ضمانت‌نامه بانکی صادر یکی از بانك‌های مجاز ایران که لااقل یکماه اعتبار داشته باشد به ضمیمه پیشنهاد خود تا ساعت ۹ صبح روز ۲۰ر۳ر۵۱ در صندوق پیشنهاد ها واقع در اداره کل کارپردازی بیاندازند پیشنهاد های واصله ساعت ده روز مزبور باز و قرائت خواهد شد . حضور پیشنهاد دهندگان یا نمایندگان مجاز آنها در جلسه مناقصه آزاد است و راه‌آهن در رد و یا قبول هر یك یا تمام پیشنهاد ها مادامی که قرارداد مبادله نشده است جزا و کلا مختار می‌باشد . به پیشنهاد فاقد سپرده و مشروط ومبهم و پیشنهادی که بعداز موعد مقرر برسد ترتیب‌اثر داده‌نخواهد شد سپرده برنده اول و نفر دوم مناقصه نگهداری و در صورت استنکاف از انجام معامله بدون تشریفات بنفع راه‌آهن ضبط خواهد شد . مالیات متعلقه و هرگونه عوارض دیگر به عهده برنده مناقصه می‌باشد . راه‌آهن میتواند تاصدی بیست‌وپنج از میزان معامله کسر یا اضافه نماید .

م الف ۲۴۱۵

راه‌آهن دولتی دیران

آ ـ ١١٢٦٢ـ١

آگهی دعوت

از آقایان قبول شدگان در مصاحبه و امتحان و آزمایش ورودی بشرح اسامی ذیل:

نام	نام خانوادگی	نام پدر	شماره شناسنامه	محل‌صدور
١ـ آقای غلامرضا	پورابراهیمی بسابی	محمد	٤	زرند کرمان
۲ـ آقای رضا	ابراهیمی	حسنعلی	٥٦٨	قم
۳ـ آقای میدرضا	غیاثی‌شیرازی	کاظم	١٤٢٦	تهران
٤ـ آقای حمید	آشوری	ابراهیم	٣٠٧٦	تهران
٥ـ آقای محمدرضا	مرادپور	محمدرحیم	٣٤	بروجرد
٦ـ آقای محمد	فرقانی	محمود	١٧ر م	زنجان
٧ـ آقای حسین	محققی	گلابعلی	٦٢ ١٦	همدان
٨ـ آقای ناصر	آهون	عبدل	٢١٧	رشت
٩ـ آقای محمد علی	اصحابی	محمد صادق	٤٤	گرگان

دعوت میشود که حداکثر تا تاریخ ٣١ر٢ر٥١ جهت ارائه مدارك لازم بمنظور تکمیل پرونده استخدامی و اقدام در مورد صدور حکم آنان به‌اداره کارگزینی‌اداره کل مهندسی زراعی واقعد خیابان‌پهلوی میدان‌ولیعهد مراجعه‌فرمایند م‌الف۲٤۸۳

آ ـ ١١٦٣٢ ـ ٢ـ١

آگهی احضار

بغیر ارتشیان ١ـ هیبت‌اله فرزند دین محمد شهرت‌صلاح زهی۲ـ نوازک فرزند یارمحمد معروف به نوزک ۳ـ مرادبخش فرزند جمعه شهرت آهوران٤ـ بیت‌اله فرزند دین‌محمد معروف به‌پلرگ ٥ـ حسن فرزنددین‌محمد شهرت صلاح زهی که محل اقامت آنان آهوران و چانف تعیین گردیده و فعلا مجهول ـ المکان هستند ابلاغ میگردد که باتهام شرارت‌مسلحانه‌ـ شرکت در قتل وجرح شروع بقتل‌وحمل اسلحه غیرمجاز در این‌بازپرسی تحت تعقیب میباشند مراتبسه نوبت متوالی آگهی میگردد تا خود را بشعبه دوم بازپرسی دادسرای دادگاه عادی ١٦واقع در کرمان معرفی نمایندورصورتی که تادوماه بعدازتاریخ آخرین اعلام در جراید خودرا معرفی ننمایند بدون‌حضور آنان‌رسیدگی واقدام قانونی بعمل‌خواهد آمد م‌الف ٢٤٣٢

بازپرس شعبه ۲ دادسرای دادگاه عادی ١٦ کرمان

آ ـ ١١٢٧٠ ٣ـ١

کلاسهای زبان روسی

انجمن روابط فرهنگی ایران و شوروی یك کلاس ابتدائی جدید در تاریخ سی‌ام اردی‌بهشت‌افتتاح میشود . علاقمندان میتوانند برای ثبت نام و کسب اطلاعات همه روزه از ساعت ٤ الی ٨ بعدازظهر بدفتر کلاسها مراجعه کنند . نشانی : خیابان شاهرضانبش بهرامی شماره۲۵تلفن ٦٦٦٣٧١

آ ـ ٤٢٤٣

دبیرستان دکتر هشترودی

برای کلاسهای فشرده آمادگی کنکور رشته‌های ریاضی. طبیعی ـ ادبی

که‌از بیست‌و هشتم خرداد ماه٥١ شروع میشود ثبت نام مینماید

از داوطلبان طی‌دوره کلاس حداقل یك نوبت‌امتحان‌تست مشابه‌کنکور سراسری دانشگاههای کشور بعمل خواهد آمد :

داوطلبان شهرستانها برای رزرو جا باید مبلغ یکهزار ریال‌بحساب‌شماره١٦ بانك صادرات شعبه ٢١١٠ تورس بزرك تهران وارایرو فیش‌انرا بانضمام دو قطعه عکس با پست سفارشی به آدرس دبیرستان ارسال دارند بقیه شهریه هنگام تحویل کارت دریافت خواهد شد

آدرس : تهران‌ـ خیابان تخت جمشید میدان کاخ دبیرستان دکتر هشترودی تلفن ٤٣٥٩٥ ـ ٤٣٥٧٩

فقط تا جمعه

تخم مرغ	هر کیلو	۴۵ ریال
دستمال کاغذی ۲۰۰ برگی کورش		۱۴ «
چای عطری توانینگ هر قوطی		۱۶۰ «
چای لیپتون ۱۰۰ عددی با یک قاشق استنلس استیل مجانی		۱۶۰ «
صابون پر		۷ ریال
خمیر دندان کلگیت		۹ «
تیغ سوپر سیلور ۳ عددی ژیلت با لبه پلاتین		۱۹ «
شامپو دارمو (اندازه متوسط)		۱۷ «
انواع جیک آفتابی زنانه و مردانه ساخت ایتالیا		۳۵ «
انگشتر ساخت ایتالیا		۳۰ «
گردن بند ایتالیائی (در انواع مختلف)		۸۰ «
پیراهن و شلوار خواب زنانه از پارچه وال		۱۸۰ «
پیراهن خواب زنانه از پارچه نخی گلدار		۸۰ «
شورت طرح پگی زنانه نخی گلدار		۱۸ «
جوراب کشدار بلانکا زنانه		۳۵ «
جوراب نایلون زنانه		۲۰ «
دامن زنانه طرح چهل تکه		۱۸۰ «
بلوز زنانه تترون گلدار		۱۸۰ «
کاپشن شلوار جین زنانه		۳۹۰ «
پیراهن زنانه (ژرسه و وال گلدار)		۲۹۰ «

پیراهن زنانه از پارچه گاندی خالدار		۲۹۰ ریال
بلوز و شورت بچگانه		۱۵۰ «
پیراهن دخترانه تابستانی ۵ تا ۱۵ سال		۲۹۰ «
تونیک شلوار دخترانه از پارچه ترگال مدل ملوانی ۹ تا ۱۵ سال		۵۵۰ «
پیراهن شلوار نوزاد تترون تا یکسال		۹۰ «
زیرپوش پارچه ای نوزاد		۲۵ «
شلوار لی پسرانه	۵ تا ۱۵ سال	۱۱۰ تا ۱۵۰ «
شلوار کوتاه پسرانه		۷۵ «
پیراهن پسرانه		۱۲۰ «
پیراهن حوله ای مردانه		۱۵۰ «
بلوز نخی مدل ملوانی (تی شرت) مردانه		۴۵ «
پیراهن مردانه تابستانی آستین کوتاه از		۱۵۰ تا ۵۵۰ «
زیرپوش رکابی نخی مردانه		۳۵ «
شورت اسلیپ مردانه با کش پهن		۴۵ «
شلوار تک مردانه از ترویرا		۳۹۰ «
شلوار جین مردانه (در رنگهای مختلف)		۱۵۰ «
کت و شلوار جین مردانه		۱۵۰۰ «
کفش مردانه شورو در مدلهای مختلف		۳۵۰ «
پارچه چیت با عرض ۹۰	هر متر	۲۴ «
پارچه وال با عرض ۹۰	«	۳۰ «
یک قواره پارچه لباسی ترویرا مردانه (۲۶۰ سانتیمتر)		۵۵۰ «
یک قواره پارچه شلواری مردانه از ترویرا (۱۱۰ سانتیمتر)		۱۹۰ «

کارد و چنگال میوه خوری استنلس استیل		۹۰ ریال
پنکه چهار پره ساده توشیبا		۲۳۰۰ «
تخت خواب تاشو آلومینیومی نواری		۹۵۰ «
پارچه پرده ای گونی بافت عرض ۱۴۰	هر متر	۵۰ «
حوله دستی دور و تمام هیدروفیل ۴۷ × ۸۵		۵۵ «
کاموا تابستانی اسپرت هر کلاف		۲۰ «
لیوان گلدار و ساده ساخت چکسلواکی		۹ «
قاشق و چنگال عذا خوری استنلس استیل هر ۱۲ عدد		۹۰ «
ترموس آب دو گالنی کلمن		۳۰۰ «

انواع کولر آبی **نقد و اقساط**

مبل مدل ایتالیائی هفت پارچه **۹۹۵۰**

کرست کوتاه بیوتی فرم		۵۰ ریال
کرست بلند (ودرین ام) تریومف		۲۵۰ «
تنکم بند شورت دار و بدون شورت (جولی گرل تریومف)		۱۵۰ «

از کورش بخرید

بنفع شماست

کورش و سلف سرویس رستوران

از ۹ صبح تا ۹ شب باز است

جمعه‌ها ۹ صبح تا ۲ بعد از ظهر

سوپرمارکت شبانه روزیست

در جلسه عمومی اعضای سندیکای مؤسسات حمل و نقل استان مرکز

بموجب قطعنامه‌ایکه باکثریت قریب باتفاق آراء تصویب گردید، سندیکای مزبور از عضویت در اتحادیه سندیکاهای مؤسسات حمل و نقل و سندیکا های کامیونداران خارج شد

هیئت مدیره سندیکای کارگران و کارمندان مؤسسات حمل و نقل تهران و حومه نیز همکاری و پشتیبانی خودرا از نظریات سندیکای مؤسسات حمل و نقل اعلام داشته برای حفظ حقوق صنفی اعضای خود خواستار ایجاد واجرای ضوابط صحیح در همکاری بین این دو گروه شد

ساعت ۵ بعد از ظهر روزشنبه جلسه عمومی اعضای سندیکای موسسات حمل و نقل استان مرکز که بنا بدعوت کتبی هیئت مدیره سندیکای مزبور بعمل آمده بود در محل سندیکاواقع دراول لاله‌زار ساختمان فخرالدوله تشکیل گردید.

بطوریکه در دعوت‌نامه نیز ذکر گردیده بود این جلسه بمنظور بررسی سه مسئله‌زیر تشکیل شده بود.

۱ـ استماع گزارش تشکیل کمیسیون متشکله درنخست‌وزیری.

۲ـ تعیین نرخ کمیسیون و هزینه های بارگیری و تخلیه.

۳ـ اقداماتیکه از طرف هیئت مدیره سندیکا در این باره بعمل آمده است و بحث در سایر امور حساس صنفی.

در جلسه مزبور علاوه بر اعضاء هیئت مدیره و سایر اعضاء سندیکای موسسات‌حمل و نقل استان مرکز اعضاءهیئت مدیره سندیکای کارگران و کارمندان موسسات حمل ونقل تهران و حومه و همچنین‌بعضی از نمایندگان موسسات حملو نقل شهرستان ها نیز حضور داشتند.

نخستین سندیکای صنفی در ایران

قبل از مطالب مورد گفتگو در جلسه مذکور از آنجا که سندیکای موسسات حمل و نقل استان مرکز یکی ازقدیمترین سندیکای صنفی است که در ایران بوجود آمده است بد نیست خوانندگان عزیز را با شمه‌ای از تاریخچه تاسیس و تغییر و تحولات این سندیکا آشنا سازیم.

در جریان تحولات و تغییراتی که بنا باراده اعلیحضرت رضا شاه کبیر در جهت سازمان دادن به فعالیت های مختلف اقتصادی و اجتماعی کشور صورت می گرفت، نخستین‌بار در سال ۱۳۱۱ بنا بدستور مرحوم داور وزیر دارائی وقت بانك ملی ایران برای‌مرکزیت دادن به امور حمل و نقل از کلیه صاحبان‌ومدیران‌موسسات حمل و نقل کشور دعوت بعمل آورد تا مذاکراتی در امورحمل و نقل و نظام جدید آن بعمل آید اما بعلت آماده نبودن موقعیت زمانی و نبودن مرجعی برای ثبت و ضبط این گونه تشکیلات جلسات مزبور بدون اخذ نتیجه ماند اما از آنجاکه صاحبان و مدیران موسسات حمل و نقل متوجه تغییرات اجتماعی ایران شده بودند لزوم و ایجاد یك نظم ومقررات همگانی را در این مورد لازم دانسته خود اتحادیه صنف‌حمل و نقل کل کشور را بوجود آوردند. باوصف اینکه مقارن همین ایام ایران دچار عواقب جنك جهانی دوم گردید معهذا اتحادیه منشاء خدمات‌ارزنده‌ای شد و به مجرد رهائی کشور از تسلط بیگانگان با فعالیت بی‌نظیری کار حمل و نقل رابسود کلیه طبقات ذینفع سرو سامان بخشید.

با پیدایش قانون کار، پس از آنکه بیست سال از خدمت اتحادیه میگذشت‌درسال ۱۳۳۱ وضع خود را با قوانین‌آن‌تطبیق داده، اتحادیه بنام سندیکای صنف حمل و نقل در وزارت کار رسما ثبت و تاسیس‌آن‌در اداره ثبت اسناد کشوربه‌ثبت رسید.

پس‌از تصویب قانون اطاق‌های بازرگانی در مجلسین از آنجا که بر طبق قانون مذکورصنف حمل و نقل‌در ردیف اصناف وابسته باطاق بازرگانی تعیین شده بود، سندیکای مزبور تاسیسات خود را با تکمیل تشریفات در اطاق بازرگانی از حیث حقوق صنفی و موازین اقتصادی توسعه داد.

در سال ۱۳۴۹ برای تشکیل یك نظام نوین حمل و نقل که موازات با انقلاب سفید ایران باشد اتحادیه مزبور وابسته به اطاق بازرگانی مبادرت به‌تشکیل سندیکای حمل و نقل استان مرکز که (شامل قزوین، کاشان و قم) نیز می‌باشدنمود.

در شهریور ۱۳۴۹ بمنظور ایجاد ضابطه‌ای در مورد تقسیم بازبینی وسائل حمل‌ونقل بویژه طبقات مختلف کامیون و تعیین حوزه کار آنها و تنظیم‌ضوابطی برای روابط کامیون داران با موسسات حمل و نقل بین این سندیکا و سایر سندیکا های حمل و نقل سطح کشور و سندیکا های کامیون داران اتحادیه‌ای (فدراسیون) مطابق مقررات قانون کار تشکیل و اساسنامه‌ای که ضابط روابط این دو صنف بود تدوین و تنظیم گردید.

واما در جلسه‌ای که روزشنبه تشکیل شد از جمله مسائلی که مورد بحث قرار گرفت بررسی دوره بیست ماهه‌فعالیت مسئولین این اتحادیه و تطبیق آن با اساسنامه بود.

آقای سعیدی مدیر باربری سعیدی مدارك و شواهدی در مـورد تجاوز به حقوق صنفی موسسات مجاز حمل و نقل ارائه داد.

بدین ترتیب پس از رسمیت یافتن جلسه در ساعت پنج‌بعداز ظهر ابتدا آقای حاج سید علی روح‌الامین بعنوان رئیس هیئت مدیره سندیکای موسسات‌حمل و نقل استان مرکز مطالبی‌ایراد کرد که در زیر خلاصه آن بنظر خوانندگان عزیز میرسد.

سخنان آقای روح‌الامین

ایشان پس از عرض تشکر از شرکت آقایان در جلسه اظهار داشت:

شاهنشاه آریامهر که به حقیقت سرپرستی و مراحم ایشان نسبت به تمام طبقات مملکت‌بمرحله‌اثبات‌رسیده‌است در سایه انقلاب سفید ایران که مبتکر و هدایت کننده آن نیز خود معظم‌له می‌باشندرعایت عدالت اجتماعی را در ایران تثبیت و مجری فرموده وتك‌تك افراد این‌مملکت‌نیز وظیفه خود میدانند که در راه گسترش هر چه بیشتر این امر با رهبر خود همگام و همنوا باشند.

من بعنوان رئیس هیئت‌مدیره سندیکای موسسات حمل ونقل از اینکه همه شما درراه‌اجرای این هدف والای انقلاب از بذل هیچگونه مجاهدت وهمکاری دریغ نفرموده، پیوسته در راه توسعه بیش از پیش آن با بنده متفق‌القول بوده‌اید نهایت‌تشکر و امتنان را دارم.

شخصا از شما و مدیران موسسات‌حمل و نقل که‌نجابت‌ـ شاه‌پرستی‌واثبات‌درك‌موفقیتهای اجتماعی و سیاسی مملکت را داشته اید و با رفتار صحیح‌خود ثابت کرده‌اید که همیشه ناظر به سلامت اوضاع هستیدباز هم تشکر میکنم و افتخار میکنم که برای افرادی چون شما توفیق خدمت ـ گزاری را داشته باشم.

آقایان عزیز همانطور کهمیدانید در شهریور ۱۳۴۹ یعنی بیست‌ماه قبل ما را به تشکیل اتحادیه ای با سندیکای کامیونداران در سطح کشور هدایت کردند. همانطور که روش همیشگی ماست هروقت که از طرف مقامات مملکتی گوشزد شده است ما اطاعت کرده‌ایم. اتحادیه را در مراحل قانونی که داشت تشکیل دادیم و اساسنامه‌ای برای آن تنظیم‌کردیم. البته‌مقامات مملکتی‌بخصوص‌اولیاءمحترم‌وزارت کار، جناب آقای وزیر و معاونین ایشان نهایت عدالت را در تنظیم این اساسنامه بکار بردند. این حقوق مسلم دو گروه را درنهایت درستی و صداقت در تدوین اساسنامه مدنظر قرار دادند.

همانطور که میدانید بنده‌شخصا سمتی در این اتحادیه ندارم، اما همانطور که شخصا شاهد هستید سندیکای ما نهایت همکاری را در اجرای اساسنامه اتحادیه و بطور کلی همکاری باگروه کامیونداران بکار بست. آنچه شخصا نیزبعنوان عضو بجای سندیکا انجام دادم مانند کمك های لازم، پیشنهادات و راهنمائی هائی که بنظرم رسید همه و همه در جهت پیشرفت‌کار اتحادیه بوده است که شواهد و مدارك آن نیز موجود است.

ناگفته نگذارم که در جریان‌کار رفقای همکارنارسائی هائی‌مشاهده میشد که همه را با حسن نیت ندیده میگرفتیم و امید داشتم و دارم که اولیاء دولت بدون شك این نارسائی ها را بکمال‌خواهند رساند.

سپس ایشان ابتدا آن قسمت از اساسنامه را که منظور ازتشکیل اتحادیه را بیان میداشت ومنحصر به چهار موضوع اساسی در رابطه بین دو گروه بود قرائت نمود و سپس نامه آقای مهندس اصفیا را به سندیکا قرائت کرد که طبق آن دولت خواسته بود برای تعیین روابط بین موسسات حمل و نقل و کامیونداران نماینده ای بفرستد و اشاره نمودند که عین نامه در پرونده هائی که خدمتتان هست پلی‌کپی شده است.

(توضیحاباید اضافه نمایم که آقای روح‌الامین بـه عنوان رئیس هیئت مدیره سندیکای موسسات حمل و نقل برای اینکه کلیه‌اعضای سندیکا رسما و راسا در جریان کار و امور باشند کلیه مکاتبات و گفتگوئی که مابین‌سندیکا و مقامات مسئول صورت گرفته بود بصورت پلی‌کپی تهیه کرده و دراختیار یك یك اعضاء شرکت کننده در جلسه گذاشته بود.)

آقای روح‌الامین سپس اضافه نمودکه این مطالبی بود در مورد تشکیل کمیسیون متشکله‌در نخست وزیری که لازم‌بودبه عرض‌برسانم.

و اما در مورد قسمت دوم یعنی تعیین نرخ‌کمیسیون و هزینه هـای بارگیری و تخلیه بایستی عرض‌کنم بما دستورداده‌اندکه‌درمورد‌کمیسیون موسسات و هزینه های بارگیری‌و تخلیه‌بارازکامیون‌و بکامیون‌درتهران پیشنهاداتی تدوین کنیم و به اطلاع برسانیم. در این مورد نیز شرائط و ضوابطی از طرف این سندیکا تهیه گردید که به جناب تیمسار سپهبد فاضلی تقدیم گردید. عین نظامنامه نیز پلی‌کپی شده و در همان پرونده باطلاع و استحضار آقایان رسیده است.

در این مورد از آقایان تمنادارم که ما را راهنمائی کنند که آیااین نظریات صحیح است یا ناقص است یا کافی نیست.

و اما درموردسومین قسمت‌یعنی رابطه این سندیکابااتحادیه‌سندیکا های کامیونداران و سندیکاهای موسسات حمل و نقل، همانطورکه مقدمتا نیز اشاره نمودم، با وصف اینکه نهایت صمیمیت و همکاری‌از طرف ما به‌عمل‌آمد متاسفانه مطابق بیاناتی که جداگانه بوسیله سایر آقایان به عرضتان خواهد رسید از طرفی بمواد اساسنامه‌این اتحادیه هیچ‌گونه عمل نشدو از طرف دیگر نیز مبادرت به اعمالی شدکه منافی حدود و حقوق صنفی موسسات حمل و نقل میباشد.

در این باب نیز هیئت مدیره‌از آقایان تمنادارد ما را در رابطه با این اتحادیه هدایت فرمایند.

سخنان آقاه علم

پس از آقای حاج سید علی‌روح‌ـ الامین آقای علم رئیس بازرسی سندیکای حمل و نقل اهواز و بندر شاهپور رشته سخن رابدست‌گرفته ضمن بیان مطالبی در تائیدسخنان آقای روح‌الامین اظهار داشت:

تمام چهار قسمت مذکور در ماده۱ اساسنامه که منظور منحصر بفرد از تشکیل اتحادیه بوده است با وصف اینکه بیش از ۲۰ ماه است از تشکیل اتحادیه می گذرد بهیچ وجه من‌الوجوه صورت عمل بخود نگرفته است. البته بنده شواهد و مدارك مثبته‌وفراوانی در اثبات عرایض خود دارم که چنانچه لازم باشد در مراجع‌ذیصلاح‌و همچنین مراجع قانونی کشور به استحضار خواهم رساند.

نامبرده سپس به قسمت دیگری از اساسنامه اتحادیه اشاره نموده اضافه کرد با آنکه منظور ما از تشکیل اتحادیه‌مزبور چنانچه در قسمت ۲ و ۵ از ماده ۹ و ماده ۴۴ اساسنامه تعیین شده این بوده

آقای روح‌الامین رئیس هیئت مدیره سندیکا های موسسات حمل و نقل استان مرکز مطالبی پیرامون روابط سندیکا و اتحادیه بسمع حاضرین رساند.

است که‌اولاکامیونداران به‌عضویت اتحادیه درآیند و ثانیا سندیکای خود را برطبق‌موازین این اتحادیه تکمیل و به ثبت برسانند متاسفانه هیچ یک از موادی که ناظر به‌این امر است صورت‌عمل‌به‌خود نگرفته است.

سخنان آقای فداقی

آقای فداقی عضو هیئت مدیره سندیکای موسسات حمل و نقل استان مرکز سومین ناطق‌جلسه‌بود که ضمن سخنانی چنین گفت:

با وصف‌اینکه‌اساسنامه اتحادیه در قسمت ١٤ازماده۸ خودصراحت دارد که سندیکای حمل و نقل در امور اداری و حدود صنفی خود استقلال‌کامل‌دارد متاسفانه‌مسئولین اتحادیه در این مورد نیز به مواد اساسنامه توجهی ننموده رسما در موارد مختلف در حقوق صنفی‌این سندیکا مداخله کرده‌اند. به عنوان مثال بایستی‌به‌عرض برسانم‌اتحادیه کار دخالت به حقوق صنفی این سندیکا را به جائی رسانده‌اندکه حتی حق ورودی و ماهیانه اعضاء این سندیکا را مستقیما خود گرفته‌اند. البته در این مورد مدارك و شواهدکافی موجوداست که به مقامات مربوطه صالحه تقدیم ورسما تقاضای رسیدگی قانونی خواهد شد.

سخنان مدیر باربری سعید

یکی دیگر از کسانی که دراین جلسه مطالبی در تعقیب و تائید سخنان ناطقین قبلی به استحضار حاضرین رساند آقای سعیدی‌مدیر باربری سعیدی واقع در تهران بود. ایشان اظهار داشت: دل من از این میسوزد که برخلاف تصمیمات متخذه درجلسات منعقده نخست وزیری که در ۲۲ر۱۲ر۴۹ مورد تائید هیئت وزیران نیزقرار گرفته‌است و دایر براین امر است که بایستی بارنامه ازطرف‌موسسات حمل و نقل مجاز صادر گردد. اتحادیه بدون هیچ گونه توجهی به تصمیمات فوق و بدون اینکه مفاد اساسنامه خود را در این باب مراعات نماید، حتی صورت حسابها وبارنامه هائی که از طرف انباردار ها و رهگذر ها صادرشده است فقط با گرفتن پول امضاء و مهر ترخیص میزند و حال آنکه همه ما میدانیم که این امر تعدی بزرگی به حقوق صنفی موسسات مجاز حمل و نقل کالا می باشد آقای سعیدی سپس دو نمونه از شواهدی را که در این موردتهیه کرده بود به آقایان حاضر در جلسه مزبور نشان داد و گفت‌این ها مشتی است از خروار و نمونه‌ایست از موارد بی شمار در این هنگام کلیه حاضرین در جلسه متفقا اظهار داشتند لازم نیست به ما مدارك نشان بدهید ما خودمان هم از این مدارك و شواهدفراوان داریم.

سخنان رئیس سندیکای کارگران‌و کارمندان‌موسسات حمل و نقل تهران

آخرین ناطق جلسه مزبور آقای بشاش رئیس هیئت‌مدیره سندیکای کارگران و کارمندان موسسات‌حمل و نقل تهران و حومه (ثبت شده در وزارت کار) بود که چنین‌اظهار داشت:

بنام نامی شاهنشاه آریامهر رهبر خردمند ایران.

حضار محترم، جناب آقای روح‌الامینی ریاست سندیکای موسسات حمل و نقل استان مرکز اولا از اینکه از هیئت مدیره سندیکای کارگران و کارمندان بار بری تهران و حومه دعوت کرده‌اید تا در این جلسه شرکت کنند از طرف خود و عموم همکاران خود سپاسگزارم. این اقدام اخیر شما از جهت بـررسی روابط بین سندیکای موسسات حمل و نقل و اتحادیه از دو جهت زیر شایسته تقدیر است:

اول از نظر اینکه موضوع مورد بحث‌برای کارمندان‌وکارگران موسسات حمل و نقل‌ارزش حیاتی دارد. دوم اینکه کارمندان بهتر از هر کس آشنا به تنوع‌سفارش صاحبان کـالا در حمـل بـار و میزان هزینه ها و بعبارت دیگـر پیشرفت کار حمل ونقل از یکطرف و خواسته کامیونداران و سهولت ترویج کار آنان از طرف دیگرمی باشد چون روزانه با هر دو طبقـه در تماس بوده درخدمت مراجعات آنان می باشند.

روی این اصل خواهشمندم‌همان طوریکه دراین جلسه ما را شرکت دادید تا قاطعیت امر ما را در جریان بگذارید تا هم حق ما حفظ شود و هم از اطلاعات و خدمات ما بهتر شما ومسئولین امر استفاده نمایند.

از اقداماتی که تا بحال در تعیین ضوابط وروابط بین‌موسسات حمل و نقل و کامیوندار نموده‌اید مستحضر شدیم کاملا صحیح و مورد تائید ما است ولی کافی نیست.

صریحا بگوئید که روابط بین کامیوندار و موسسات حمل ونقل نبایستی متعدی به روابط ایـن موسسات با صاحبان کالا باشد چون امر حمل و نقل مختل می‌ـ ماند و حداقل آن است که ازدولت خواسته شود تعرفه دائم یا موقت نرخ کالا را از طرف مقامات‌دولتی تعیین و ابلاغ و ماخذ عمل بین موسسات حمل و نقل و صاحبان کامیون واقع شود تا تکلیف در این جهت معلوم گردد.

بهرحال قضیه در نفس اشتغال کارمندان حیاتی است و ما برای خود حق ابراز نظر و مداخله را قائل هستیم.

تصویب قطعنامه

در آخرین قسمت جلسه مزبور آقای عظیمی عضو هیئت مدیره سندیکای موسسات حمل و نقل قطعنامه‌ایکه از طرف اکثریت‌قریب باتفاق‌مدیران و صاحبان موسسات حمل و نقل امضاء شده بودبشرح زیر در جلسه قرائت وموردتصویب حاضرین قرار گرفت.

قطعنامه اجتماع عمومی صاحبان موسسات حمل‌ونقل استان مرکز

که باحضور هیئت مدیره سندیکای کارگران و کارمندان این موسسات و سندیکای موسسات حمل و نقل و موسسات شهرستانهاو آنهائیکه در این اجتماع حضور داشتنددر ٤ ماده به تصویب تمام حاضرین‌در جلسه رسیده و همگی آنرا امضاء نموده‌اند.

ماده ۱ راجع به اتحادیه سندیکا های کامیونداران و سندیکای موسسات حمل و نقل کالای استان مرکز که در ۸ شهریور ۴۹ تشکیل و در بهمن ۴۹ در وزارت کار به ثبت رسیده است چون مسئولین این اتحادیه بهیچ وجه به قسمت های چهارگانه مذکور در ماده یك اساسنامه اتحادیه‌که‌منظور منحصر دو گروه از تشکیل این اتحادیه بوده است کوچکترین اقدامی نکرده‌اند و چون بمدلول شرایط عضویت سندیکاهای کامیونداران بر حسب قسمت های ۲ و ۵ ازماده ۹ و ضرب‌الاجل مذکوردر ماده ٤٤ اساسنامه عمل نکرده‌اندو چون بر خلاف‌صراحت قسمت ١٤ از ماده ۸ اساسنامه طبق مدارك و شواهد موجود به حدود صنفی و استقلال اداری موسسات حملو نقل و سندیکا های این موسسات تعدی کرده‌اند و چون برخلاف مدلول ماده ۱۰ اساسنامه از کامیون های متعلق باین موسسات وجوهی بعنوان‌حق‌عضویت‌گرفته‌اند وچون متجاوزاز حدتعیین‌شده در تصمیمات متخذه در کمیسیون‌های ۱۲ر۱۲ر۴۹ و ۱۹ر۱۲ر۴۹ متشکله در نخست وزیری و بر خلاف تصمیم هیئت مدیره از اشخاص غیر عضو وجوهی گرفته‌اند وچون مسئولیت های اجرائی و مالی اتحادیه را با امور اجرائی ومالی سندیکا های کامیونداران ممزوج و لوث کرده‌اند و بعلت های دیگر که مدارك آن بمقامات ذیصلاحیت باید مراجعه شود موسسات حمل و نقل استان مرکز ضمن اعلام عدم اعتماد خوداز‌مسئولین‌اتحادیه نامبرده تصمیم گرفته‌اند.

بقیه در صفحه ۲۴

قطعنامه اجتماع عمومی صاحبان موسسات حمل و نقل کالای استان مرکز در حضور هیئت مدیره سندیکای کارگران و کارمندان این موسسات و سندیکای موسسات حمل و نقل شهرستانها و آنهائیکه در این اجتماع حضور داشتند

تاریخ اجتماع شنبه بیست و سوم اردیبهشت ماه ۱۳۵۱

این قطعنامه در ۴ ماده به تصویب تمام حاضرین جلسه رسیده و همگی آنرا امضاء کرده‌اند

ماده ۱ ـ راجع به اتحادیه سندیکاهای کامیونداران و سندیکای موسسات حمل و نقل کالای استان مرکز که در ۸ شهریور ۴۹ تشکیل و در بهمن ۴۹ در وزارت کار به ثبت رسیده

الف ـ سندیکای موسسات حمل و نقل استان مرکز از عضویت اتحادیه نامبرده خارج شود

گوشه‌ای از جلسه عمومی اعضاء سندیکای موسسات حمل و نقل استان مرکز که برای رسیدگی به امور صنفی حضور پیدا کرده بودند.

از خبرنگاران اطلاعات در : اهواز-قم-قزوین - تربت‌جام- تهرادن و ... منابع خارجی

زیر آسمان کبود

مردی از صحنه جان کندن خود فیلمبرداری کرد

از: کاشانی‌پورخبرنگار اطلاعات در آلمان فدرال

مونیخ ـ مرد ۴۲ ساله‌ای بنام رودلف که شغلش تراشکاری بود از صحنه جان دادن خود فیلمبرداری کرد!

رودلف به فیلمبرداری علاقمند بود و از همین رو دوربینی خریده بود وبا آن گه‌گاه از مناظر و صحنه های دلخواهش فیلمبرداری میکرد .

وی اخیرا برای فیلمبرداری‌ازیک‌مسابقه موتوسیکلت سواری به خارج شهر رفته بود . او دوربین خود را روی موتوسیکلتش نصب کرده بود و سوار برموتوسیکلت همراه شرکت کنندگان در مسابقه حرکت میکرد و از لحظات مسابقه فیلمبرداری میکرد .

ناگهان موتوسیکلت یکی از شرکت کنندگان درمسابقه توی دست‌انداز افتاد ، بهوا جهید ، و سپس روی سر رودلف افتاد ! رودلف در اثر این حادثه برزمین افتاد ودر چند قدمی موتوسیکلت خود بطرز فجیعی جان داد .

نکته جالب اینکه در دقایقی که رودلف در حال جان دادن بود دوربین او که بطور اتوماتیک مشغول فیلمبرداری بود از چگونگی جان کندن رودلف فیلمبرداری کرد ...!

حاشیه پرداز

هادی خرسندی

خاک بر سر این خروسها کنن

در مکزیک دوتا خروس جنگی به جان هم افتاده‌اند . این‌نزاع خونین ۷ کشته داده. (البته هفت‌تا آدمیزاد !) و دونفر از این جنگ خصمانه سخت خنده‌شان گرفته (البته دوتا خروس !)

صدها تن برای تماشای بزرگترین مسابقه خروس‌های جنگی دراستادیوم جمع شده بودند . (البته بدون محمد بوقی)! باسوت‌داور ، خروس ها جنگ را شروع کرده‌اند (البته بدون فحش خواهر مادر) و با خشونت تمام ، به جان هم افتاده‌اند . (البته بدون‌استفاده از چاقو و دشنه و چوب و چماق)! و بعد صاحبان خروس ها جنگ را شروع کرده‌اند.(البته با فحش خواهر و مادر)! و با خشونت تمام به جان هم افتاده‌اند (البته با استفاده از چاقو و دشنه و چوب و چماق)!

بعدتماشاچی ها یخه همدیگر را گرفته‌اند . (البته بطرفداری از کاپیتان تیم خروس ها) ! وقبل‌ازاینکه پلیس بخود بیاید، همدیگر را لت و پارکرده‌اند. (البته با انکه چنین قراری نبوده!)

این خلاصه خبری بود که شاید خبرگزاریها اشتباه مخابره کرده باشند . امکان دارد که قضیه برعکس باشد. یعنی صدها نفر از خروسها ، جمع شده باشند و آدمها را به قتل و برادر کشی واداشته باشند که خودشان تفریح‌کنند!

اگر خروسها چنین اقدام وحشیانه‌ای بعمل آورده‌باشند باید سرشان را برید وگذاشت کف دستشان ! چون عملی کاملا غیر انسانی و حتی غیر خروسی انجام داده‌اند .

این فقط یکنوع وحشیگری است که چندتا خروس ، جوانمردی را زیر پا بگذارندو آدمهارا به جنگ تن به تن و عواطف انسانی و اصول مجروح‌ومقتول‌ساختن یکدیگر وادارند.

خروس های سنگدل ، فکر نمیکنند که با همین اقدام نامردانه ، ممکن است جنگ جهانی‌سوم‌رادر میان‌آدمیزاد هائی که اصلا تا به‌حال بوی جنگ به دماغشان نخورده ، راه بیندازند !

اما اگرخبر، درست‌مخابره شده باشد ، باز هم خروس ها مقصرند . اصلا در این دوره و زمانه که بشر اینقدر برای بدست آوردن ، صلح پول خرج میکند ، و برای برقراری صلح سرسختانه می‌جنگد ، چرا دوتا خروس ناقابلیت‌باید اصول صلح و همزیستی مسالمت‌آمیز و برادری و برابری را زیر پا بگذارند و به جنگ بپردازند ؟

چرا نباید خروسها ، شعار معروف«عشق‌بورز-جنگ نکن» را سرلوحه اقدامات خویش قرار دهند وهر کدام مرغی‌را به توربزنندودر کنج مرغداری به مغازله و معاشقه وخوردن قهوه وزدن تانگو بپردازند؟

چرا آقای کورت‌والدهایم، دبیر کل محترم سازمان ملل متحد، برای‌خروس‌های جنگی اخطاریه‌صادر نمی کند ؟وچرا خروس‌های‌جنگی نمی‌اندیشند که سرشاخ‌شدن‌آنها باهمدیگر باعث میشود که مرغها و جوجه خروسهای‌بینوا،در کنج مرغداری‌های‌تاریک‌ازگرسنگی بمیرند ؟ واقعا چرا ؟

این مرغ ، چهار پا دارد !

قم ـ این مرغ نه یک و نه هم دو بلکه چهار پا دارد . بنابراین صاحب این مرغ بهیچوجه نمی‌تواند بگوید : مرغ من یک پا دارد !

این مرغ به موسسه کشاورزی و دامپروری صفوی قم تعلق دارد و از نژاد اناک رویال است .

مرغ چهار پا که دو ماهه است یک کیلو و دویست گرم وزن دارد و مرغبازان قم برای خرید آن سه هزارریال پیشنهاد کرده‌اند .

«باران بخت» موجب وحشت شد!

قزوین ـ اهالی قزوین که با اجرای مراسم مذهبی و با دعا و نیایش ، ازخداوند طلب «باران بخت» میکردند، اکنون چنان گرفتار باران سیل‌آسا شده‌اند که دچار وحشت گردیده‌اند !

از سالها پیش رسم براین بوده است،که حدود دو ماه پس از عید ، هزاران نفر از اهالی قزوین، باوسایل‌مختلفی از قبیل اسب و قاطر و گاری، خود را به نقطه‌ای‌سبز وخرم، بنام «مصلی» میرسانند .

این عده ، در مصلی، پس از یک روز زیارت و گردش دست دعا به‌آسمان برمیدارند و از خداوند میخواهند که برزمین‌های‌آنان، باران‌رحمت ببارد .

این بار ، درهمان لحظاتی که قزوینی های معتقد در حال دعا و نیایش بودند ، ناگهان ابرهای‌سیاه آسمان‌را پوشاند و چند دقیقه بعد ، بارانی سیل‌آسا فرو بارید که هنوز هم بطور متناوب ادامه دارد.

اکنون ، کشاورزان از آن می‌ترسند که این باران پس‌از دعا ، که به «باران بخت» بیندازد و مزارع وباغات آنها معروف است ، سیل براد را از بین ببرد .

دستور عجیب شهردار درمسابقه فوتبال !

★ داور مسابقه بدستورشهردار ، زندانی شد !

درشرائطی که تیم فوتبال «کامبادوس» یکی‌ازشهرهای کوچك‌شمال غربی‌اسپانیا از حریف‌خود با نتیجه سه‌بریك عقب‌بود،شهردار«کامبادوس» فرمان قطع بازی‌را صادر کرد واعلام داشت که تیم حریف به علت جریحه‌دار کردن احساسات اهالی«کامبادوس» حق ادامه مسابقه راندارد !

بااین فرمان عجیب ، بین شهردار وداورمسابقه‌مشاجره شدیدی‌در گرفت‌وسرانجام‌دارو دستورداد که‌مسابقه‌ادامه‌پیدا کند . در پایان این نبرد تیم «کامبادوس»بانتیجه‌چهاربردو از حریف‌خود شکست‌خورد و شهردار نیز متقابلا داور این مسابقه‌را به مدت دو ساعت به جرم «سرپیچی !» در زندان شهرك «کامبادوس» حبس کرد !

امروز داوران اسپانیایی اعلام‌داشتند که هرگزحاضر نیستند در شهرك«کامبادوس» مسابقه‌یی‌را قضاوت کنند !

پوزپلنگ‌های واویلا ۱۶ اسب رالت وپار کردند

تربت‌جام ـ دو یوزپلنگ، درکوههای «واویلا» واقع در زورآباد تربت جام ، به یک گله اسب حمله کردند و شکم ٤ راس آنها را دریدند .

کوههای واویلا ، بلندترین کوههای اطراف تربت جام است و از آنجا که در این ایام ، پرازعلف میشود، ساکنان قراء اطراف ، گله های گاو و گوسفند ، و اسب های خود را برای «چرا» به آنجا می‌بردند .

روز گذشته ، هنگام «چرا»ی دامها ۲ یوزپلنگ به‌گله اسب‌ها حمله کردند و پس از دریدن شکم ٤ اسب ، ۱۲ اسب دیگر را بشدت مجروح کردند .

یوزپلنگ‌ها سپس متواری شدند و تلاش اهالی‌برای یافتن آنها بی‌نتیجه ماند . اکنون عده‌ای از اهالی، درکمین یوزپلنگ‌ها هستند تا آنها را بدام انداخته ، انتقام خود را بگیرند .

مردی که پیاده رورا تصرف کرد !

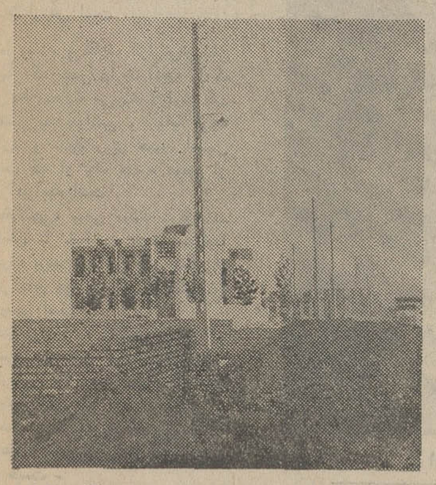

خبرنگار اطلاعات ـ غرب تهران : این عکس از جالب ترین عکس هائی است که تاکنون دیده‌اید و این صحنه از عجیب ترین صحنه هائی است که ممکن است در یک شهر دید و حتی میتوان گفت از صحنه هائی است که شاید نظیرش در هیچ نقطه دنیا دیده نشود ...

اینجا ، خیابان هفتم، نزدیک چهارراه هخامنش شهرآرا است . بطوریکه در عکس‌پیدا است،شخصی‌هنگام‌دیوارکشی زمین خود ، پیاده‌رو خیابان هفتم را هم تصرف‌کرده وحتی باین‌هم‌اکتفا نکرده وتیرچراغ پیاده‌رو را نیز به محاصره دیوار زمین‌خوددرآورده‌است. البته اگر به‌اختیار مردم‌باشد، شاید خیلی‌ها دلشان بخواهد پیاده‌رو های جلو خانه و زمین‌شان را تصرف کنند ، ولی... این کار ممکن نیست، مگر آنکه شهرداری ناحیه‌در خواب باشد .

شوهرم از برادرم عزیزتر است

اهواز- زنی‌علیه برادرش وله همسرش در دادسرای اهواز شهادت دادوگفت برای من شوهرم بسیار عزیزتراز برادرم است ،ومن یک موی‌اورابه برادرم‌نمی‌دهم این زن که عالیه‌نام دارد می‌گفت:

اواخر شب گذشته برادرم احمد مست و لایعقل به خانه آمد و بی‌هیچ بهانه‌ای مرا زیرضربات مشت‌و لگدگرفت. براثر داد و فریادمن شوهرم که‌دراطاق دیگر خوابیده بودبیدار شد وباطاق من آمد ووقتی‌حال‌وروزم‌را دیدابتدا سعی‌کرد برادرم راساکت کند، اما چون‌احمد دست از کتک‌زدن من‌برنداشت،شوهرم عصبانی شدواورا به شدت کتک زد. احمد بیهوش شد وصبح وقتی بهوش آمد وآثار کتک‌را بربدنش دید به دادسرا آمد وعلیه‌شوهرم شکایت کرد وحالا می‌خواهند شوهرم‌را که از جان من‌در مقابل برادربد مست و بیرحمم دفاع کرده توقیف کنند .

براساس شهادت‌عالیه پرونده‌ای‌تشکیل شد تامورد رسیدگی قرار گیرد .

تلویزیون آمریکائی

جنرال الکتریک

آئینه افسانه‌ها

General Electric U.S.A

زندگی ، مرگ و دیگر هیچ

نوشته : اوریانا فالاچی
از انتشارات امیر کبیر

صاحب‌قلمی در قلب انفجار

اوریانا فلاچی

بدون‌شک «اوریانافالاچی» که برای مجله اروپو چاپ میلان مقاله ، گزارش و ریپورتاژ مینویسد ، یک روزنامه‌نگار نابغه نیست ، امایکی از گزارش نویسان نادری است که نوشته‌هایش برای مجلات اروپائی و امریکائی غنیمتی بشمار میرود .

«اوریانا» در نوشته‌هایش سعی ندارد در آنچه که می‌بیند اغراق کند ، بلکه بدنبال واقعیتی میرود که برای خواننده نوشته‌هایش مهم و با ارزش است .

«اوریانا» برخلاف گزارش‌نویسان دیگر که سعی دارند آنچه را که در بطن حادثه می‌بینند گزارش کند بیشتر به حواشی و زوایا توجه دارد و شاید روی همین اصل است که او یک چهره موفق از کار درآمده است .

«فالاچی» سعی میکند درنوشته‌هایش با خواننده خود مستقیما حرف بزند ، و این یکی دیگر از راز های موفقیت اودرکار گزارش نویسی است .

دید وسیع ، آگاهی کامل او نسبت به آدمها و محیط مورد نظرش ، و ترسیم چهره آدمهای نوشته های او بقدری روشن و واضح است که عده‌ای می‌پندارند اوعلاوه بریک‌گزارشگر یک مفسر هم هست .

حالا کتاب فالاچی با همین‌عنوان (زندگی ، جنگ و دیگر هیچ) در دست ما است ، ترجمه سیلیس و روان «لیلی گلستان» .

فالاچی در این کتاب قهرمان ماجرا است ، و شاید گزارش او تقریبا بیک داستان پر حادثه‌بیشتر شبیه باشد . و شاید همین امر است که خواننده راوادار میکند که کتا بهرا تا پایان به زمین‌نگذارد.

فالاچی برای موفقیت آخرین گزارش خود یک شانس دیگر هم دارد و آن اینکه نه تنها هنوز آتش جنگ ویت نام خاموش نشده است ،بلکه‌شعله‌های‌آن‌خانمانسوزتر و تاسف انگیزتر شده است .

بهمین دلیل خیلی ها علاقه‌دارند که منهای گزارش «پرس» های مختلف ، از زبان یکنفر ، خصوصا اگر آن یکنفر فالاچی باشد ، در بطن رویداد و حادثه قرار بگیرند.

در کتاب «زندگی ، جنگ و دیگر هیچ» فالاچی با خواهر کوچکش «الیزابتا» حرف‌میزند و تنهامخاطب او در سرتا سرکتاب همین دختر کوچک است .

زندگی بی معنی

«فالاچی» میگوید :

ـ یکروز خواهر کوچکم«الیزابتا» از من پرسید : زندگی یعنی ؟ و من صبح روز بعد که به ویتنام‌پرواز کردم بدنبال معنی مناسبی برای همین جمله رفتم .

فالاچی حادثه را مثل‌فیلم سینما جلوی چشمان ما میگذارد :

« ... یک ویتکنگ با تمام قوا میدوید . و همه باو شلیک می ـ کردند . درست مثل اینکه در غرفه تیراندازی پارک شهر به هدفتیر می‌اندازند . ولی‌تیرهابه‌او نمیخورد بعدمن یک شلیک‌کردم‌و او افتاد. درست مثل اینکه به یک درخت شلیک کرده باشم حتی جلو رفتم و باو دست زدم ولی باز هیچ‌حس نکردم ، احمقانه است ،ولی‌واقعیت دارد» .

و بعد در جای دیگری خطاب‌به خواهرش میگوید :

«زندگی هرچه هست خواستنی است و در دنیای ماهرکس بزندگی خویش بیش‌ازهمسایه‌اش دلبستگی دارد . این طبیعی است ؟ و اما باب هرگز در بهار متولد نخواهد شد . آن ویتکنگ هم همینطورولی تو و نسلهای بعد از تو الیزابتا، در بارەشان چگونه قضاوت‌خواهید کرد ؟»

فالاچی چهره سیاه و کریه جنگ را خوب نقش میزند . با خودش می‌اندیشد که نسل آینده چه‌جوابی برای این سیاهی پیدا خواهد کرد و صلح چه روزی با بالهای سفید خود جایگزین اینهمه‌جنگ وخون‌ـ ریزی خواهدشد. آنهم درمنطقه‌ای که بقول فالاچی : **«... در سال ۱۹۶۷ سایگون شهر شادی بود . یادت می‌آید ؟ در نوامبر ۱۹۶۷ تو به سایگون رفتی ، یادت‌می‌آید؟ هیچ به فکر جنگ نبودی .. درآن موقع سایگون با مغازه های پر از اغذیه و جواهر فروشی هـای پر از طلا و رستوران های قشنگ و آفتاب خوش حالت بعد از جنگ را داشت وقتی ته به هتلی وارد میشدی ، آسانسور بود ، تلفن بود ، پنکه سقفی بود و پیشخدمت ویتنامی با کوچکترین اشاره تو آماده برای خدمت بود و همیشه روی میز یک سبد پر از آناناس های تازه و انبه بود و تو بمرگ فکر نمیکردی .**

شب شد و خوابیدم و ناگهان صدای جنگ گوشهای مرا پر کرد. آری جنگ شروع شد و بعد از هر جنگی دیگر هیچ ، بجز جوانمکه باید بمیرد ، شد کند .

برشی از یك زندگی دلخراش

صفیر گلوله‌ها بغل گوشش را داغ فالاچی‌یکسال تمام‌در میان صدای توپها و غرش هواپیما های جنگنده زندگی کرد ، چند بار مرگ را جلوی چشمان خود دید ، حتی کرد ، اما فالاچی دیگر از جنگ نمیترسید ، از مرگ هم نمیترسید. زیرا حالا فالاچی خودش در قلب حادثه بود . عیب بزرگ فالاچی را در چه میدانید ؟گزارش‌او ازجنگ ویتنام با اینحال که یک تابلوی‌رسا و پربیننده است ، معهذا روحیه فالاچی را خوب شناسانده و آنهم تاثیرگرائی او از محیطی است که در آن زندگی میکند . ویتنام‌فالاچی را تحت تاثیر خود قرار میدهد ، و فالاچی گزارش خود باین نکته نیز اشاره میکند . شاید اگر او نمیگفت که من از مرگ واهمه‌ای ندارم و تنها بعنوان یک ناظر ، شاهد شلیک گلوله‌ها بود گزارش اوکاملتر میشد . اما حالا گزارش او با احساسش آمیخته شده ، و این همان چیزی است که یک گزارشگر را از هدفی که بایدبیان کند کمی دور میکند اما با اینحال فالاچی خیلی‌زرنگو باهوش‌است. هنگامیکه قرار است ، با ژنرال کائوکی مقتدرترین مردویتنام‌جنوبی ملاقات کند قبلا خوب در باره او تحقیق میکند و این ترسیمی که او با قلمش آن را نقش زده‌است، رسانند ذکاوت او در در برخورد با آدمهای ماجرا است .

«میگویند او بیش از حد خرافاتی است و به فال عقیده دارد عاشق تماشای جنگ خروس است و در خانه‌ای که درتان سون نوتدارد، صدها خروس برای جنگ تربیتو آماده کرده و احیانا اگر لازم باشد خروس بخصوص را پیدا کند . حاضر است نیمی از ویتنام را با هواپیما برود و حتی از روی مخفیگاه های‌ویت‌کنگ‌هم بگذرد.»

«فیلمهای جیمزباندرا دوستدارد، به موسیقی بیتل‌ها گوش میدهد و فقط در وقت‌خواب بانوای‌موسیقی برامس بخواب میرود . هرگزکتاب جدی نمیخواند و کتابخانه‌اش پر است از کتابهای پلیسی . »

فالاچی در « زندگی ، جنگ و دیگر هیچ» برداشت خاصی دارد : هم بدبین است و هم خوشبین نمایاننده زندگی امروز ماست وبس خشن . و در آخر باین نتیجه‌باید رسید :

«بیا خواهر کوچکم ، الیزابتا ، تو میخواستی بدانی زندگی یعنی چه؟ زندگی چیزیست‌که‌باید خوب پرش کرد : از وقایع و دیدنی ها ، از اعمال و افکار و چه بهتر که از اعمال و افکار بشری پر شود .»

«زندگی جنگو دیگر هیچ» برنده جایزه بانکار۱۹۷۰ نیز شده‌است، اما فالاچی حتمابعد از این‌موفقیت باز هم به کاوش و گزارش های دقیق خود ادامه میدهد . چون راز موفقیت نوشته‌هایش‌فقط درهمین است .

م ـ صفار

کتاب

۲۰۰۱ شمسی، زمین، سیاره‌ای خاموش

۱۳۳ صفحه بها ؟

نوشته : مهندس جهاندار احیاء

آلودگی محیط از جهت‌هوا و مسائل دیگر از جمله گرفتاریهائی‌ست که مردم این روزگار با آن مواجهند برای برطرف کردن این آلودگی چه بسا کنفرانس ها جلسه مشاوره در دنیا تشکیل میشودو احتمالا راه‌بجائی هم نمی‌برد.

مهندس جهاندار احیاء کتابی تالیف کرده است زیر نام « ۲۰۰۱ شمسی ، زمین . سیاره‌ای خاموش» که به این مساله اختصاص دارد .

در این کتاب مولف تا آنجا که مقدور بوده به‌این مشکل پرداخته و راههائی برای برطرف نمودن این مساله حیاتی پیشنهاد کرده است .

اگر چه در این کتاب آمار وارقامی از میزان آلودگی هوای شهر های ایران (به علت موجود نبودن آمار) نیامده ، اما مباحث و تصاویر زنده‌ای که درکتاب می‌بینیم می‌تواند تا حدودی برای درمان این مشکلات موثر باشد .

تصویرگر ظریف دنیای کودکان

بهمن دادخواه

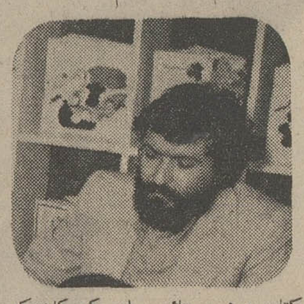

نقاشی های کتاب « شعر هائی برای کودکان» که بهمن دادخواه کشیده است در نمایشگاه جهانی‌بولونی به دریافت جایزه نایل آمد.

دادخواه در سال ۱۳۱۹ در بندر پهلوی بدنیا آمد، تحصیلات ابتدائی و متوسطه را در همان شهر به پایان رساند و از دانشکده دندانپزشکی تهران جواز دکتری گرفت که البته هرگز آنرا بکار نبست. چرا که دریك خانواده یك دندانپزشك كافی است و این رسالت راخانم دکتر مریم رضوانی عهده‌دار است.

بهمن داد خواه تاکنون پنج‌نمایشگاه خصوصی از کارهایش ترتیب داده و در چند نمایشگاه گروهی نیز شرکت داشته است. برای کانون پرورش فکری‌کودکان و نوجوانان کتابهای گیلان را نوشته‌و نقاشی کرده است و کتابهای آهو و پرنده‌هاو توکائی در قفس‌از نیمایوشیج و شاعر وآفتاب از سیروس طاهباز و همین کتاب‌شعرهائی برای کودکان را مصور کرده است .

منظومه از ناظم حکمت و داستان‌های‌صمد بهرنگی‌وچندین روی جلد کتابهای بهارزایی آهو ازم. آزاد ـ سه مجموعه شعر از نیما یوشیج کار اوست .

کتابهای تازه

تب

کتابی است در ۲۷۸ صفحه تالیف دکتر غلامرضا باهر ، باجلد و چاپ خوب به بهای دویست ریال . در این کتاب از «تاریخچه تب» ، «ترمومتری وترموگرافی» ، «مکانیسم‌تنظیم حرارت دربدن »،«هیپوترمی وهیپرترمی » ، «تب‌وطبقه‌بندی آن » ، «تب های نامشخص» ، درمان تب‌ها» ، «فرهنگ مختصر انواع تب‌ها » سخن به میان‌آمده است .

ودرحقیقت می‌تواند راهنمائی باشد برای تشخیص انواع تب‌ها و بیماریهای تبدار، البته برای پزشکان . این کتاب بانظارت و اصلاحات دکتر نصرالله مقتدر مژدهی‌منتشر شده است .

آئین شهریاری در ایران بر بنیادشاهنامه‌فردوسی

کتابی‌ست به قلم علیقلی اعتماد مقدم ، از انتشارات وزارت‌فرهنگ وهنر ، در ۵۴۷ صفحه به قطع بزرگ .

درفصول این کتاب از « کارورفتار و کردار معتقدات ویژه وسنت شهریاران در کارهای پادشاهی ازروی آئین » ، «رسما وتشریفات درباری» ، «سازمان دربار شاهنشاهی» و ... بربنیاد شاهنامه بحث هائی پیش‌کشیده شده است .

صادق کیا در مقدمه کتاب می‌نویسد :

« ... برای شناسائی‌زندگی‌پیشین ایرانیان راهی جز بررسی در کتابها وآثاری که بازمانده یا درکاوشها پیدا شده است به نظر نمی رسد . بزرگترین سرچشمه آگاهی از یک بخش بزرگ از زندگانی پیشین‌مردم ایران شاهنامه فردوسی است . برای‌بررسی دراین شاهکار بزرگ نامی گروهی باداره فرهنگ‌عامه همکاری کرده و آگاهیهای بایسته را از آن گردآوری و سپس تنظیم نموده‌اند . آنچه درباره آئین شهریاری در ایران گرد آوری شده بود در دسترس آقای علیقلی اعتماد مقدم که از آغاز دراین خدمت همکاری داشته‌اند گذاشته شد تاپس از بررسی کتابی درباره آن فراهم آورند ... » وبدین‌ترتیب کتاب «آئین شهریاری در ایران‌بربنیادشاهنامه فردوسی» فراهم است که چشم‌اندازی تازه است بر تاریخ‌اساطیری ایران و کتابی‌است‌خواندنی این اثر از کوشش محققین دانشمند و نکته‌سنجی حکایت دارد و این مجاهدت ستودنی است .

آبیاری در ترکستان

تالیف : و.و.بارتولد ، ترجمه‌کریم‌کشاورز، کتابی است از انتشارات موسسه مطالعات وتحقیقات اجتماعی .

در مقدمه کتاب می خوانیم : « هدف این مقال بازدیدی کوتاه از تاریخ شیوه های آبیاری معمول در سرزمین ترکستان است‌ـ البته تاحدی که سطح کنونی دانش‌مااجازه میدهد . میدانیم که فاتحان روسی درآن سرزمین به فنون زراعی برخوردند که‌قرنها متداول بوده و پیشینه باستانی داشته و بالطبع توجه خاورشناسان وباستانشناسان وهمچنین مردان کاروعمل را نیز جلب‌کرده شاید در این زمینه رابطه نزدیک میان امر بررسی گذشته آن سرزمین و کار بخاطر آینده آن ، بیش از شئون دیگر محسوس بوده است ... »

، و آنگاه از چند رودخانه ، از جمله‌اترک، تجن ، مرغاب ، آمودریا ، سیردریا و ... که نقش عمده‌ای در آبیاری دارند به‌تفصیل بحث شده است .

کتاب از چاپ و ترجمه‌ی خوب برخوردار است و در ۳۱۴ صفحه تنظیم شده است به بهای ۱۴۰ ریال .

اقتصاد در مکتب اسلام

کتابی‌ست در۱۲۴صفحه شامل هفت‌فصل، نوشته سیدموسی صدر به همراه مقدمه‌ای ازعلی حجتی کرمانی .

در فصول این کتاب زیر عنوان های «کار عامل تعیین‌کننده‌ارزش» ، «افزایش ثروت»، «توزیع‌ثروت » ، «ارزش اضافی » ، « تجارت وارزش‌اضافی» ، و «سهم‌اسلام » بحث هائی پیش کشیده شده است .

در مقدمه کتاب آمده است : « ... کتاب اقتصاد در مکتب اسلام » که بقلم علامه عالیقدر سیدموسی صدررهبر شیعیان لبنان و رئیس مجلس اعلای شیعه، نگارش یافته است بانظری منصفانه ودیدی عادلانه و محققانه پاره‌ای از مسائل‌بنیادی اقتصاد را مورد بررسی قرارداده و نصیب وسهم هریک‌از عناصراصلی اقتصاد بشری را دریک تشکیلات تولیدی از نظرژیمهای مختلف اقتصادی دنیا مشخص میسازد و سپس موقعیت واهمیت عوامل تولیدکننده‌را درمکتب اقتصادی اسلام تشریح نموده و پس‌از مقایسه‌این مکتب‌بانظریات مترقی‌ترین مکتبهای اقتصادی جهان باین نتیجه‌میرسد که نظام اقتصادی اسلام براساس حقائق معین و حقوق ثابت‌عوامل‌تولیدکننده استوار است و این جز یک نظام الهی نمی‌تواند باشد ... »

وبدین‌ترتیب می توانیم به مسائلی که‌مورد توجه نویسنده قرار گرفته پی ببریم .

کتاب اقتصاد در مکتب اسلام ، را شرکت سهامی انتشار منتشر کرده است و بهایش صدریال است .

مسائل کشور های آسیائی و آفریقائی

کتابی است ازانتشارات موسسه مطالعات وتحقیقات اجتماعی که چاپ دومش را پیش‌رودارایم .

این کتاب را مجید رهنماتالیفکرده است. مباحث مختلف کتاب درباب «استعمار » ، « استعمارنو» ، « مشخصات و علائم‌عقب ـ افتادگی » و ... می تواند راهنمای خوبی باشد برای خوانندەای که می خواهد از مسائل کشورهای‌آسیائی وآفریقائی‌اطلاعاتی کسب کند .

در این کتاب به قول مولف فقط از «ریشه های درد » سخن رفته است والبته شناسائی ریشه دردرجه اول اهمیت قراردارد .

تکه‌ای از آغاز کتاب نقل می کنیم که‌خود مدخلی‌ست برای مباحث دیگر :

« تازمانی که افراد مقهور و ترس‌زده اجتماعات کنونی‌ماجای‌خود را به‌انسانهای سالم واز بندرسته فرداداده باشند ، پیکار کهنسال اقوام آسیا و افریقادرراه‌سرنوشتی انسانی‌تر، آنانرا خواه ناخواه در مسیری قرار می دهد که وجوه مشترک آن بیشتر واساسی‌تر از اختلافات‌ظاهری آن است.

در این پیکار ، شرط توفیق آنست که انسانها ابتدا ، به شناخت علمی پدیده عقب‌افتادگی و سپس به پرورش اراده و فراهم آوردن پیشرفته‌ترین وسایل وابزاری که برای ریشه‌کن ساختن آن لازم است بپردازند و در این راه ، مبارزه برای فرداهائی روشن‌تر را هیچگاه از امر دفاع از حیثیت و تمامیت‌انسانی‌خودواجتماعشان جدا نکنند . تنها در آنصورت است که تلاشهای گوناگون آنها بخاطر یافتن و بپیمودن راههای بهتر و کوتاهتر و حتی شکستهای اجتناب‌ناپذیری که با آن روبرو می شدند درهمه حال وبهر تقدیر آنان را به هدف مشترک نزدیکتر می کند . هرچه بیش‌آید ، آنان که در این‌نبرد ، خوشبختی فردی واعتلای انسانیت وجود خود را از راه شرکت کامل در بنیاد اجتماعی آزاد و شکوفان بدست می آورند ، پیروزند این کتاب در ۵۶۵ صفحه تنظیم شده است ، به بهای ۱۴۰ ریال وارزان .

امید که مولف کتاب دوم راهم به چاپ بسپارد و مشتاقان این قبیل مباحث را از انتظار به درآرد .

شرکت ملی نفت ایران

آگهی مزایده شماره ۱۴۳

شرکت ملی نفت ایران در حدود ۱۲۵۰ تن آهن آلات مختلف ، ۵۵۱ عدد ماشین آلات از قبیل تراش ، لوله خم کن ، تلمبه ، پیچ زن ، مخلوط کن ، جوشکاری ، مته ، صیقل دهنده رنده ، آمبولانس،اتوبوس،تریلر، جرثقیل ، سیمان مخلوط کن ، غلطك ،وسایل آتش‌نشانی ، الکتروموتور ، ترانسفورماتور ، شاه کلید برق، انجینهای دیزلی،ماشین‌سیلندر تراشی و در حدود ۷۵۵۰ عدد لوازم اداری و منزل از قبیل میز و صندلی ، آبگرمکن ، کمد ، قفسه ، مبل ، بادبزن برقی سقفی‌ودو دستگاه کارخانه یخ سازی و دوعدد مخزن هر یك به گنجایش دو میلیون گالن که کلیه مستعمل و اسقاط میباشند در ۱۲ گروه‌مجزا موجود در دارخوین و انبار های مازاد آبادان و اهواز را از طریق مزایده عمومی بفروش میرساند .

(توضیح اینکه این اجناس بیش از دهسال است که وارد کشور شده).

۱ـ علاقمندان میتوانند برای دریافت‌برگ مشخصات و شرایط شرکت در مزایده در تهران روز های یکشنبه ۵۱ر۲ر۲۴ و دوشنبه ۵۱ر۲ر۲۵ و سه‌شنبه ۵۱ر۲ر۲۶ بین ساعت ۹ تا ۱۱ صبح بنماینده اداره اجناس مازاد در طبقه همکف اداره مرکزی دوم شرکت ملی نفت ایران واقع در خیابان سپهبد زاهدی ویا در روزهای فوق در خرمشهر باداره اجناس مازاد جنوب مراجعه نمایند .

۲ـ پیشنهاد دهندگان میتوانند قبل از تسلیم پیشنهاد از ساعت ۹ صبح الی ۱۲ ظهر روز های یکشنبه ۵۱ر۲ر۳۱ و دوشنبه ۵۱ر۳ر۱ و سه‌شنبه ۱۳۵۱ر۳ر۲ در آبادان و اهواز و دارخوین حضور یافته و باتفاق نماینده اداره اجناس مازاد جنوب اجناس مورد مزایده را رویت نمایند .

۳ـ سپرده شرکت در مزایده ، طبق مبلغ ذکر شده در مقابل هر گروه میباشدکه بایستی بیکی از دو صورت زیر تسلیم گردد.

الف ـ به صورت وجه نقد که بصندوق حسابداری شرکت ملی نفت ایران تسلیم گردید و رسید آن ضمیمه پیشنهاد گردد .

ب ـ بصورت تضمین نامه بانکی مورد قبول شرکت که ۶۰ روز از تاریخ آخرین مهلت قبول پیشنهادات معتبر بوده و ضمیمه پیشنهاد گرددو بایستی برای‌هرگروه‌ضمانتنامه جداگانه تنظیم گردد .

۴ـ پیشنهادات فقط تا ساعت ۱۲ ظهر روز های یکشنبه ۵۱ر۳ر۷ و دوشنبه ۵۱ر۳ر۸ پذیرفته میشود و در ساعت ۹ صبح روزپنجشنبه ۵۱ر۳ر۱۱ در کمیسیون معاملات واقع در طبقه ۱۰ اداره مرکزی شرکت ملی نفت ایران‌در خیابان تخت‌جمشید تهران بازو قرائت خواهد شد .

۵ـ شرکت در رد یا قبول یك یا کلیه پیشنهادات واصله بدون آنکه محتاج بذکر دلیل باشد مختار خواهد بود .

حضور پیشنهاد دهندگان شخصا در راس ساعت مقرر در جلسه قرائت پیشنهادات آزاد است .

۱ـ ۹۴۰۰

تحقیق و بررسی

تولد و مرگ در تهران

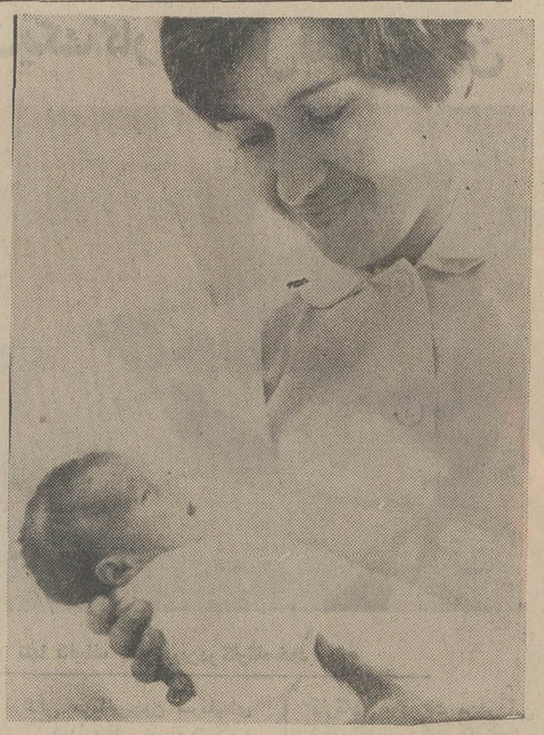

لحظه تولد یك كودك ، لحظه‌ای پر شكوه است
تولد داستانی است كه مردم خیلی علاقمندند در باره لحظات و مراسم آن مطالبی بخوانند اما تهیه چنین مطلبی آسان نیست تا با مراجعه به آرشیو ، اطلاعات، ماخذ، آمار هاو یا یك سازمان ،انجامش داد .بهمین جهت ناچار شدم از یك دوستم‌كه همسرش حامله بود خواهش كنم‌هر وقت زمان وضع‌حمل خانمش فرارسید بمن اطلاع دهد تا گزارش «یك تولد درتهران» را تهیه كنم ، اما بی‌آنكه خود بخواهم وضعی پیش آمد كه ناچار شدم داستان یك تولد رادر كنار داستان یك مرگ بنویسم .
آخر میدانید ، دوروز پس ازآنكه‌موفق به تهیه شناسنامه‌ای برای نوزاد دوستم شدیم ، من بی‌آنكه قبلا قصدی داشته باشم ، ناچار شدم شناسنامه یك انسان یعنی سند رسمی تائید وجود وهستی اورا از نظر اجتماع ، در قبرستان‌مصفای بهشت‌زهرا بیك مامور دولت بدهم تا باطل كند .

هزینه و مشكلات مردن در تهران كمتر از تولد است

ساندویچی را كه برایش خریدم بخورد و از صبح جز نیكوتین سیگار چیزی به معده‌اش نرسیده حالا حالتی واقعا عصبی‌دارد. در باغ كوچك زایشگاه فقط فریاد دردآلود همسر او وزائوی دیگری كه حوالی ساعت۸ شب به‌زایشگاه منتقل شده سكوت شبرامی‌شكند، واعصاب دوستم ـ و حتی مرا ـ ناراحت و متشنج میكند .دوستم با صدای خسته‌ای می‌گوید :
ـ زنم‌می‌خواست به زایشگاه‌عمومی برود . آنجا یك وضع حمل‌عادی دویست، سیصد تومان بیشترخرج ندارد ، طفلك رعایت مرا می‌كرد و راضی‌نمی‌شد با این‌وضع خراب مادی سه چهار هزار تومان خرج كنم . اما من نتوانستم خودم را مجاب كنم ، چون روز های اول بارداریش، وقتی ماما‌زنم را معاینه كرد، به من گفت درطول بارداری باید خیلی مراقب باشد ، واحتمالا وضع حملش دشوار خواهد بود. این بود كه زنم رابرای وضع حمل به‌این زایشگاه آوردم . ازچند ماه قبل هم تحت نظر پزشكان همین زایشگاه استو خدامی‌داند تاحالا چقدربول دوا و ویزیت داده‌ام ... اما ... بهرحال پشیمان نیستم . ماما راست گفته بود . وضع زنم بدجوری شده واگر به‌یك زایشگاه عمومی برده بودمش خدامیداند تا حال چه برسرش آمده بود ... حالاهم هرچه خرج بتراشند ، مهم نیست ، اماخدا كندكار بهسزارین نكشد .
دعای دوستم اجابت شد و نیم ساعت بعدبرستاری به باغ‌زایشگاه می‌دود و شادمانه فریاد میكشد..
ـ مشتلق بدین آقا ... خانمتون به‌سلامتی وضع حمل كرد بچه‌یك دختر گیس گلابتونه ...!
دوستم به داخل زایشگاه می‌رود و زنش راكه روی برانكار خوابیده وچهره‌اش از درد و خستگی‌تكیده شده است می‌بوسد. اما نوزاد را به‌اونشان نمی‌دهند .
به چهره دوستم وهمسرش‌خیره می‌شوم. در صورت شوهر ،غرور، شادمانی‌و رضایت موج می‌زند ،و در صورت زنش گرچه نقش درد بیشتر از هرچیز قابل رویت‌است، اما روحانیت یك مادر هم زیاد از دیده‌پنهان نمی‌ماند .
چند دقیقه بعد ، پس از آنكه دوستم و چندتن از اقوامش‌چند تومانی به پرستار های زایشگاه مژدگانی دادند . خسته‌و كوفته زایشگاه را ترك كردیم .

توزنده هستی

بعدازظهر روز بعد به اتفاق دوستم و چند تن از اقوامش همسر و فرزند او را به خانه بردیم . اولین‌بار كه چشم دوستم به‌نوزادش افتاد ، حالتی داشت كه فقط یك پدر رقیق‌القلب وبااحساس می‌تواند آن رادرك كند ، و شاید هم همین احساس بود كه یك اسكناس پانصدریالی به‌پرستاری كه بچه را آورده بود و رونما میخواست داد !
دوستم در خانه صورت حساب زایشگاه را نشانم داد . نوشته‌شده بود :
ـ اطاق عمل ۲۰۰۰ ریال پزشك متخصص ۸۵۰۰ ریال ـ معاینه نوزاد ۱۰۰۰ ریال ـ دارو ۲۵۰۰ ریال ـ یك شیشه خون ۱۵۰۰ ریال ـ اطاق‌یك تخته (شب) ۷۵۰۰ ریال جمع ۲۳۸۰۰ ریال .
در مقایسه با صورت حساب سایر زایشگاه‌ها این‌رقم‌نسبتا منصفانه‌ای است، ولی وقتی مخارجی را كه در دوران بارداری زنش متحمل شده ، و نیز مخارجی را كه بابت حمام زایمان و رفت و آمد های چندروز آینده حساب می‌كنم ،
درمی‌یابم یك تولد در تهران ، رویدادی است پرخرج كه برای آدمی مثل دوست من فشار مالی شدیدی محسوب میشود !
روز بعد باتفاق دوستم‌كه شناسنامه خود و همسرش، وگواهی پزشك زایشگاه مبنی‌بر تایید نولد نوزادرا دردست‌داشت‌برای گرفتن‌شناسنامه بمنزدیكترین حوزه ثبت آمار و ثبت احوال مراجعه كردیم ، اما آنجا گفتند باید به حوزه دیگری برویم ـ نمی‌دانم چرا، اما ناچاریم وروزبعد به حوزه‌ای‌كه گفتندرفتیم، پس از یكساعت و سه ربع معطلی یك شناسنامه بدست دوستم‌دادند.
این شناسنامه برای من یك‌مفهوم دارد ، اینكه قانون بهنوزاددوستم می‌گوید :
ـ حالا تواز نظر قانون ونظام اجتماعی ما واقعا هستی ووجود داری و می‌توانی زندگی كنی ... زندگی در پیش‌روی تو است با میلیونها رویداد و شادی ها و غمهایش كه تا واپسین دم حیات لحظه‌ای تنهایت نخواهد گذاشت !

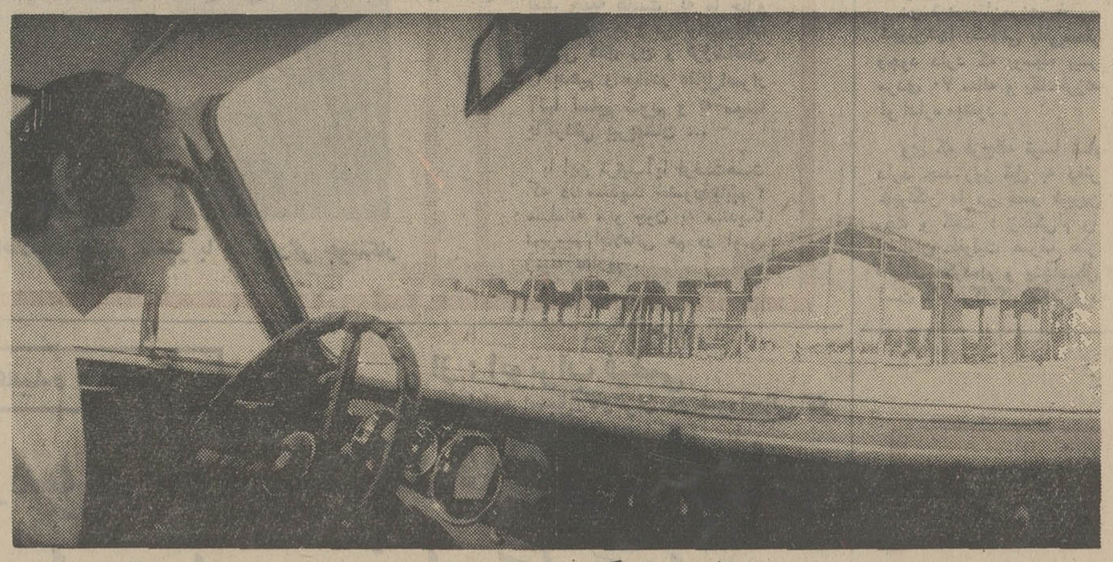

منظره‌درورودی گورستان بهشت زهرا

داستان یك مرگ

۶روز قبل ، صبح خیلی زود اطلاع‌دادند كربلائی‌رجب‌مرده است . خبردار بودم كه سرطان معده دارد اما نمی‌توانستم باور كنم به این زودی بمیرد ... فقط چهل‌و هفت سال داشت .
كربلائی‌رجب در تهران‌آدم بی‌كس‌و كاری‌بود ودر محله‌هم فقط من باآن مرحوم سلام و علیكی داشتم ، و بهمین جهت زنش فرستاده بود دنبال من تا كمك كنم جنازه شوهرش را از زمین بلند كنند .
به بهشت‌زهرا تلفن كردم تا آمبولانس بفرستند . ازآن طرف شماره تلفنم را پرسیدند و گفتند به شما تلفن می‌زنیم. یك‌دقیقه بعد تلفن كردند و وقتی مطمئن شدند واقعا برای حمل‌جنازه آمبولانس‌میخواهیم، گفتند : اینكار را می‌كنیم كه مطمئن باشیم از آن مزاحم‌های تلفنی نیستید كه آدرس‌عوضی می‌دهند ! (بنازم به مردمی كه حتی از تلفن قبرستان هم بعنوان‌وسیله تفریح‌وسرگرمی استفاده می‌كنند!)
نیم‌ساعت بعد من در خانه مرحوم كربلائی‌رجب بودم . تا شناسنامه‌آن مرحوم‌و گواهی فوت راآماده كردند ،آمبولانس گورستان رسید.جسد كربلائی رجب را درون تابوت در اطاق آمبولانس كه یك بنزدویست و بیست‌مدل ۷۰بود گذاشتیم‌و عازم بهشت‌زهرا شدیم ...
چهل‌دقیقه بعد به‌بهشت‌زهرا رسیدیم راننده ما را یكسربه جلوی‌ساختمان اداره‌بهشت‌زهرا برد . در اینجا به راهنمائی یك كارمند جوان ۱۴۰۰ ریال‌بابت هزینه آمبولانس ۵۰۰ ریال برای شستشو و كفن و دفن و هفتصد ریال هم جهت سنك قبر به‌حساب بانكی شهرداری‌واریز كردیم . بلی خرج سفرآخرت در تهران .
وقتی بهشت‌زهرا را ترك می‌كردم در این فكر بودم چه جای مصفا و عجب سازمان منطقی برای مرده ها فراهم كرده‌اند! . در این‌شهر هزینه یك تولد خیلی بیشتر از هزینه مرك است ، و عجیب‌تر اینكه در جریان‌یك‌تولد، دهها‌مشكل وجود دارد تا برای دفن یك مرده . در مرك همه كار ها با سرعت انجام می‌گیرد ، و حتی ترافیك هم موجب‌كندی كار نمی‌شود !

آگهی استخدام

واحد كل عملیات كارخانه آریامهر افراد زیر رابرای خدمت در محل كارخانه استخدام مینماید :
۱ـ مهندس برق والكترونیك
۲ـ مهندس مكانیك
۳ـ مهندس مكانیك (طراح ماشین)
۴ـ مهندس تعمیرات توربین و دیگهای بخار
۵ـ تاسیسات تهویه و تبرید
۶ـ مهندس تكنولوژی
۷ـ مهندس هیدروتكنیك
۸ـ تعمیركار توربین
۹ـ تعمیركار انواع پمپها
۱۰ـ تعمیركار دستگاه های وانتیلاسیون
۱۱ـ تعمیركار دستگاه های تهویه
۱۲ـ تعمیركار دیگهای بخار
۱۳ـ تعمیركار دستگاه های آزمایشگاهی
۱۴ـ متخصص ابزار دقیق
۱۵ـ استادكار تعمیر دستگاه های تراش
۱۶ ـ كارگر پرسكار قیچی
۱۷ـ كارگر دستگاه اهرمهای فولادی
۱۸ـ فرزكار
۱۹ـ راننده الكتروكار
۲۰ـ راننده تلشكی برقی ولیفتراك
۲۱ـ پرداخت گر
۲۲ـ تعمیركار دستگاه های اتوماتیك بازدید فنی‌واگن‌ها ها .
۲۳ـ بازدید كننده واگن ها
۲۴ـ نقشه كش طراح غلطكهای نورد
۲۵ـ نقشه كش مكانیك برای قطعات یدكی
۲۶ـ مونتاژكار وسائل تاسیساتی
۲۷ـ جوشكار برق باسابقه كار مطلوب
۲۸ـ جوشكار گاز
۲۹ـ اوله كش لوله های فولادی و چدنی
۳۰ـ كانال ساز
۳۱ـ تكنیسین برق
متقاضیان میتوانند همه روزه بادردست داشتن مدارك لازم بانضمام چهار قطعه‌عكس باداره كاریابی قسمت كارگزینی این واحد واقع در ۴۵ كیلو متری جاده اصفهان شهركرد مراجعه نمایند . ضمنا متقاضیان مقیم تهران میتوانند ازتاریخ هفتم تادهم هرماه باداره كاریابی شركت ملی ذوب آهن‌ایران واقع در چهارراه پهلوی اول تخت جمشید مراجعه نمایند.
الف ۱۸۱۷

آگهی مناقصه

كارخانه قند كورش بزرك تهیه و تحویل ۵۰۰۰ پنجهزار تن سنك‌آهك مورد نیاز بهره‌برداری سال جاری، خود را كه از معدن دستنا «شلمزار» واقع در ۳۵ كیلومتری كارخانه باید استخراج و حمل و در ظرف مدت پنجاه روز در محل كارخانه تحویل گردد طبق شرایطی كه جداگانه در دفتر كارخانه موجود است به مناقصه میگذارد پیشنهاد دهندگان می توانند همه روزه به استثنای ایام تعطیل تا آخر وقت اداری روز پنجشنبه ۵۱٫۲٫۲۸ از ساعت نه صبح‌تا ساعت چهار بعداز ظهر بر گهای قرارداد راكه حاوی شرایط مناقصه می باشد از دفتر كارخانه دریافت و در صورت تمایل به شركت در مناقصه مبلغ یكصد هزار ریال نقدا بعنوان سپرده مناقصه بحساب شماره ۹ـ۹۰۲۲۳ بانك ملی ایران شعبه شهركرد پرداخت و رسید آنرا به انضمام برگهای شرایط مناقصه كه امضاء نموده‌اند و پیشنهادات خود كه متضمن آدرس دقیق پیشنهاد دهنده باشد در پاكات لاك ومهر شده در مقابل اخذ رسید‌به‌دفتر كارخانه واقع در جنب قریه هفشجان «۱۲» كیلومتری شهر كرد» تسلیم نمایند » پیشنهاد دهندگان می توانند بجای سپرده نقدی بهمان مبلغ تضمین‌بانكی یكی ازبانكهای‌مجازرا ضمیمه پیشنهاد‌خودنمایند» كلیه پیشنهادات واصله در ساعت ۹ صبح روز شنبه ۵۱٫۲٫۳۰ در دفتر كارخانه بازو قرائت خواهد شد حضور پیشنهاد دهندگان در جلسه مناقصه آزاد و كارخانه در رد و یا قبول‌یك‌یا كلیه پیشنهادات مختار است برنده مناقصه باید ظرف مدت ده «۱۰» روز از تاریخ‌اعلام كتبی به وی جهت عقد قرارداد در دفتر كارخانه حضور یابد در غیر این صورت سپرده وی به نفع كارخانه ضبط و با نفر دوم اقدام به انعقاد قرارداد خواهد شد در صورتی كه نفر دوم نیز حاضر به عقد قرارداد نشود سپرده وی نیزضبط خواهد گردید به‌پیشنهادات مشروط و یا فاقد سپرده ترتیب اثر داده نخواهد شد هرگونه عوارض و مالیات متعلقه وضمنا كلیه هزینه‌های آگهی مناقصه‌بر عهده برنده مناقصه خواهد بود .
رئیس كارخانه قند كورش بزرك ـ پورسید

آگهی مناقصه

راه‌آهن دولتی ایران یكصد و پنجاه دستگاه تلفن صحرائی جلد فلزی یاپلاستیكی نشكن و تلفن خطی رومیزی مغناطیسی مورد نیاز را برطبق‌مشخصات و شرایط مربوطه . سی انداف یكی از بنادر ایران (خرمشهر یا شاهپور) یامرز جلفای‌ایران یا ایستگاه راه‌آهن مرز ایران و تركیه از طریق مناقصه خریداری مینماید .داوطلبان شركت در مناقصه میتوانند در ساعت‌اداری جهت دریافت اسناد مناقصه باداره كل كاربردازی مراجعه نمایند . شركت كنندگان‌در مناقصه باید مبلغ سی هزار ریال بعنوان سپرده شركت در مناقصه بصندوق راه‌آهن پرداخت ورسید صندوق یامعادل آن ضمانت‌نامه بانكهای مجاز ایران كه‌لااقل دوماه اعتبار از تاریخ‌مناقصه داشته باشد بضمیمه پیشنهاد خود تا ساعت ۹صبح روز ۵۱٫۴٫۲۸مطابق با۱۹ جولای ۷۲در صندوق پیشنهاد ها واقع در اداره‌كل كارپردازی بیاندازید . پیشنهاد های واصله ساعت ۱۰ همان روز بازو قرائت خواهد شد حضور پیشنهاد دهندگان یا نمایندگان مجاز آنان در جلسه مناقصه آزاد است و راه آهن در ردویا قبول هر یك یا تمام پیشنهادها مادامی كه قرار داه مبادله نشده است جزا و كلامختار میباشد به پیشنهاد فاقد سپرده و مشروط و مبهم و پیشنهادی كه بعداز موعد مقرر برسد ترتیب اثر داده نخواهد شد سپرده برنده و حائز حداقل درجه دوم مناقصه نگهداری و در صورت استنكاف از انجام معامله بدون هیچگونه تشریفات بنفع راه‌آهن ضبط خواهد گردید وپرداخت مالیاتی كه‌در ایران نسبت بعواید حاصله ازاین معامله بنابه‌تشخیص وزارت دارائی تعلق میگیرد بعهده برنده یا برندگان مناقصه میباشد راه‌آهن میتواند صدی بیست و پنج ازمیزان معامله را كسر یا اضافه نماید پیشنهاد های واصله از كشورهائی كه بادولت ایران پیمان معاملات تهاتری دارند با شرایط مساوی حق‌تقدم خواهند داشت .
راه‌آهن دولتی ـ ایران
آ ـ ۹۶۷۲

«آگهی استخدام»

نیروی هوائی شاهنشاهی تعدادی داوطلب باشرایط زیر جهت تحصیل در آموزشگاه افسری‌جزء برای (رسته های غیرتخصصی) استخدام مینماید :
الف ـ شرایط استخدام و مزایا :
۱ـ تابعیت دولت شاهنشاهی ایران.
۲ـ متدین بیكی از ادیان رسمی كشور .
۳ـ دارا بودن گواهینامه ششم دبیرستان (ریاضی- طبیعی ـ ادبی) و احراز موفقیت در آزمایشات ورودی
۴ـ سن بین ۱۸ سال تا ۲۴ سال تمام .
۵ـ نداشتن‌پیشینه بد ومعروف‌نبودن به‌فساد اخلاق
۶ـ داشتن صحت مزاج و تناسب اندام‌برطبق‌گواهی بهداری نیروی هوائی و نداشتن كسان تحت تكفل .
۷ـ مدت تحصیل در آموزشگاه حداقل یكسال بوده و دانشجویان در تمام مدت تحصیل شبانه روزی بوده و هزینه زیست و پوشاك آنان بعهده نیروی هوائی‌میباشدو ماهیانه مبلغ ۱۶۶۰ ریال نیز دریافت خواهند داشت .
۸ـ داوطلبان پس از خاتمه دوره و احراز‌موفقیت در آزمایشات به درجه ستوانسومی مفتخر و ترفیع بعدی آنان برطبق قانون و مقررات استخدام نیرو های مسلح شاهنشاهی خواهد بود .
ب داوطلبان میتوانند برای كسب اطلاعات بیشتر و ثبت نام با در دست‌داشتن‌عین شناسنامه‌و فتوكپی‌دیپلم و ۲۲ قطعه عكس ۴ × ۳ از تاریخ نشر این آگهی تا تامین احتیاجات همه روزه به استثنای‌روزهای پنجشنبه وتعطیل از ساعت ۷۰۰ الی ۱۲۰۰ بفرماندهی آموزشهای‌هوائی واقع در جاده تهران‌نو ایستگاه فرودگاه مراجعه نمایند
م الف ۱۱۴۶
نیروی هوائی شاهنشاهی

آگهی مناقصه شماره ۹۳ر۵۱

راه‌آهن دولتی ایران یكصد و پنجاه دستگاه تلفن صحرائی جلد فلزی یاپلاستیكی نشكن و تلفن خطی رومیزی مغناطیسی مورد نیاز را برطبق‌مشخصات و شرایط مربوطه . سی انداف یكی از بنادر ایران (خرمشهر یا شاهپور) یامرز جلفای‌ایران یا ایستگاه راه‌آهن مرز ایران و تركیه از طریق مناقصه خریداری مینماید .داوطلبان شركت در مناقصه میتوانند در ساعت‌اداری جهت دریافت اسناد مناقصه باداره كل كاربردازی مراجعه نمایند . شركت كنندگان‌در مناقصه باید مبلغ سی هزار ریال بعنوان سپرده شركت در مناقصه بصندوق راه‌آهن پرداخت ورسید صندوق یامعادل آن ضمانت‌نامه بانكهای مجاز ایران كه‌لااقل دوماه اعتبار از تاریخ‌مناقصه داشته باشد بضمیمه پیشنهاد خود تا ساعت ۹صبح روز ۵۱٫۴٫۲۸مطابق با۱۹ جولای ۷۲در صندوق پیشنهاد ها واقع در اداره‌كل كارپردازی بیاندازید . پیشنهاد های واصله ساعت ۱۰ همان روز بازو قرائت خواهد شد حضور پیشنهاد دهندگان یا نمایندگان مجاز آنان در جلسه مناقصه آزاد است و راه آهن در ردویا قبول هر یك یا تمام پیشنهادها مادامی كه قرار داه مبادله نشده است جزا و كلامختار میباشد به پیشنهاد فاقد سپرده و مشروط و مبهم و پیشنهادی كه بعداز موعد مقرر برسد ترتیب اثر داده نخواهد شد سپرده برنده و حائز حداقل درجه دوم مناقصه نگهداری و در صورت استنكاف از انجام معامله بدون هیچگونه تشریفات بنفع راه‌آهن ضبط خواهد گردید وپرداخت مالیاتی كه‌در ایران نسبت بعواید حاصله ازاین معامله بنابه‌تشخیص وزارت دارائی تعلق میگیرد بعهده برنده یا برندگان مناقصه میباشد راه‌آهن میتواند صدی بیست و پنج ازمیزان معامله را كسر یا اضافه نماید پیشنهاد های واصله از كشورهائی كه بادولت ایران پیمان معاملات تهاتری دارند با شرایط مساوی حق‌تقدم خواهند داشت .
راه‌آهن دولتی ـ ایران
آ ـ ۹۶۷۲

قابل توجه داوطلبان‌شركت‌درمسابقه ورودی دورهٔ عالی تحصیلات مكاتبه‌ای

آموزگاران دیپلمه روستا هاوبخش هاكه داوطلب تحصیل در دوره عالی از طریق واحدآموزش مكاتبه‌ای دانشسرای عالی سپاه دانش هستند می توانندبامراجعه به اداره آموزش‌وپرورش شهرستان مربوط دفترچه راهنمای شركت در مسابقه‌ورودی وشرایط تحصیل دراین‌دوره را به‌رایگان دریافت دارند . اوراق مخصوص ثبت نام‌برای شركت در مسابقه علاوه بر آنكه‌ضمیمه دفترچه می‌باشد بمقدار كافی در اختیار ادارات مذكور گذارده شده‌است.
دانشسرای عالی‌سپاه‌دانش
آ ـ ۷۸۳۶

امور پذیرش و ثبت مدارك تحصیلی آگهی مربوط به ثبت نام دوره بی.اس . پرستاری دانشگاه پهلوی

بخش آموزش پرستاری دانشكده ادبیات وعلوم در سال تحصیلی ۵۱ـ۱۳۵۲ برا ی‌دوره بی. اس. پرستاری در رشته های‌مدیریت و تعلیم و تربیت از طریق مسابقه ورودی و مصاحبه دانشجو می پذیرد .
خانمها و آقایان داوطلبیكه دارای شرایط زیر باشند می ـ توانند حداكثر تا پنجشنبه هشتم تیر ماه ۱۳۵۱ ثبت نام نمایند.
شرایط ثبت نام
۱ـ داشتن گواهینامه ششم متوسطه طبیعی و یا ریاضی
۲ـ فارغ‌التحصیل از آموزشگاههای عالی پرستاری .
۳ـ تكمیل برك درخواست ثبت نام جهت شركت در مسابقه ورودی .
۴ ـ ارائه فیش پرداخت مبلغ ۸۰۰ ریال بحساب شماره ۱۰۶۰۰ دانشگاه پهلوی در بانك عمران شعبه دانشكده پزشكی.
مصاحبه و توزیع كارت جهت شركت در امتحان ورودی روز پنجشنبه ۱۵ تیر ماه. امتحان ورودی كه منحصرا شامل امتحان زبان انگلیسی خواهد بود در تهران و شیراز جمعه ۱۶ تیر ماه ۱۳۵۱ انجام می گردد .
برای هرگونه اطلاع و درخواست برك ثبت‌نام بدفتر پذیرش و ثبت مدارك تحصیلی دانشگاه پهلوی و یا بخش آموزش پرستاری دانشكده ادبیات و علوم مكاتبه نمائید .
دانشگاه پهلوی
آ ـ ۸۷۳۲

آگهی مناقصه

مركز اصلاح و تهیه نهال و بذر كرج كرایه حمل و نقل حدود ۲۰۰ نفر از كارگران مزارع خود از شهر كرج تا مزرعه چهارصد هكتاری بفاصله ته ریبی ۹ كیلو متر جاده ـ اسفالته در دو نوبت صبح و عصر در طی مدت تقریبی پنج ماه در سال جاری توسط اتوبوس یامینی‌بوس را بمناقصه واگذار می نماید. پیشنهاد دهندگان بایستی برگ مشخصات حاوی شرایط و جزئیات مناقصه را از دفتر مركز واقع در خیابان شاهدشت كرج دریافت و پیشنهادات خود را تا ساعت ۱۰ صبح روز سه شنبه ۵۱٫۳٫۹ بدفتر مركز تسلیم نمایند . پیشنهادات واصله در ساعت ۱۱ صبح همانروز باز و قرائت خواهد شد .
م الف ۲۴۸۲
رئیس مركز اصلاح و تهیه نهال و بذر كرج
محمد سمیعی
آ ـ ۱۱۶۴۲

وزارت جنك
آگهی مناقصه شماره ۲

تاریخ ۱۹ر۲ر۵۱
لشگر ۹۲ زرهی ۱ گردان آمادها و ترابری جهت مصرف ۹ قلم اجناس مشروحه زیر را

ردیف	نوع	میزان
۱ـ	وسائل تنظیف خودرو و سلاح لشگر	
۲ـ	برابر برگ مشخصات موجود	

از طریق مناقصه خریداری مینماید .
پیشنهاد دهندگان میتوانند با مراجعه به گردان آمادها وترابری (دفترآمادلشگر) وملاحظه نمونه مشخصات اجناس ودریافت‌برگ شرایط و مشخصات معامله پیشنهاد خود را طبق مفاد مندرج در شرایط معامله تنظیم و تا ساعت ۱۰ روز ۵۱٫۳٫۸ بدفتردژبان پادگان شماره یك تسلیم نمایند .
اداره مناقصه‌گذار ـ لشگر ۹۲ زرهی (گردان آمادهاترابری)
آ ـ ۱۱۹۰

طی مراسمی توسط فرماندار كل زنجان

ساختمان نوبنیادمدرسه‌راهنمائی تحصیلی اسدی افتتاح شد

آقای بحرینی رئیس اداره كل آموزش و پرورش از آقای نصرت مظفری فرماندار كل كه در امر پیشرفت آموزش و پرورش تشریك‌مساعی دارد تشكر و قدردانی كرد

فرماندار كل زنجان از اقدامات عمرانی بخش طارم علیا بازدید كرد

ساختمان نوبنیاد مدرسه راهنمائی تحصیلی اسدی طی مراسمی كه بدعوت اداره كل آموزش و پرورش زنجان ترتیب یافته بود باحضور آقای‌مهدیقلی نصرت مظفری‌فرماندار كل‌زنجان توسط آقای‌حاج‌اسداله‌تهیدست اهداء كننده زمین مدرسه‌افتتاح گردید . در این مراسم تیمسار سلحشور فرمانده تیپ ۲ زرهی و آقای بحرینی رئیس اداره‌كل آموزش و پرورش و سرهنگ گل‌تپه وروسای‌ادارات ومعتمدین محلی و نمایندگان و مخبرین جراید شركت داشتند . هنگام ورود آقای‌نصرت مظفری‌فرماندار كل بمدرسه دوشیزه‌ملیحه‌نوحی دانش‌آموز ضمن عرض‌خیرمقدم دسته‌گلی بایشان تقدیم داشت .
پس از اعلام برنامه مراسم ، آقای حسن زند دبیر دبیرستان های زنجان بنمایندگی از طرف انجمن خانه و مدرسه اسدی از مساعی اولیاء امور بخصوص آقای فرماندار كل ورئیس اداره كل‌آموزش وپرورش‌كه صادقانه در اجرای نیات عالیه شاهنشاه آریامهر می‌كوشند . از طرف فرهنگیان و انجمنهای خانه و مدرسه تشكر كرد .
پس از آن آقای بحرینی‌رئیس اداره‌كل آموزش وپرورش‌ضمن تشكر از آقای فرماندار كل و روسای ادارات و كلیه مدعوین اظهار داشت : در این عصر درخشان روزی نیست كه گامی تازه بسوی تحولی‌بزرگ‌برداشته نشود و روزی نیست كه بنائی جدید از نظر پیشرفت‌مملكت در جهت رفاه و آسایش‌مردم‌افتتاح نگردد . و دراینمورد ازتوجهات آقای نصرت مظفری‌كه همواره به پیروی از نیات‌عالیه‌شاهنشاه آریامهر «در این هنگام‌فرهنگیان و دانش‌آموزان با كف زدن‌های ممتد احساسات پرشوری نسبت بشاهنشاه آریامهر ابرازداشتند» درامرپیشرفت آموزش وپرورش قدم برمیدارد ، تشكر و قدردانی نمود و سپس درمورد چگونگی احداث ساختمان و بانی زمین آن كه بمساحت ۱۷۵۰ مترمربع وبا زیربنای ۶۰۰مترمربع‌میباشد با هزینه یكمیلیون ودویست‌هزار ریال ازمحل‌طرح مجتمع‌عمرانی خیر قریه‌دیزج‌آباد ، رئیس‌اداره كل آموزش و پرورش و هیئت عامله انجمنهای خانه ومدرسه كه در تامین هزینه ۷باب‌مدرسه پیادبود بمناسبت جشنهای دو هزار و پانصد ساله ساخته شده و مبلغ سیصد هزار ریال را پرداخت كرده بودند توسط آقای مهدیقلی نصرت مظفری فرماندار كل اهداء گردید و از زحمات خانم نوروزی رئیس مدرسه اسدی بمناسبت فعالیت در برگزاری این مراسم‌قدردانی بعمل آمد .

آقای مهدیقلی نصرت مظفری فرماندار كل زنجان برای قدردانی و تشكر از آقای اسداله تهیدست اهداء كننده زمین مدرسه یك جلد قرآن كریم بایشان اهداء كرد

بازدید آقای نصرت مظفری فرماندار كل زنجان از بخش طارم‌علیا

آقای نصرت مظفری فرماندار كل‌زنجان باتفاق آقایان امیرقاسمی رئیس اداره كل كشاورزی ، خانبلوكی رئیس اداره‌كل تعاون و امور روستاها ، تفضلی رئیس اداره كل پست و تلگراف وتلفن جهت بازدید از برنامه های عمرانی بخش طارم علیا عزیمت و مبلغ یكصد هزار ریال برای لوله‌كشی مرمت حمام دهات گیلوان‌ـ گیلانكشه‌ـ سرخه‌دیزج‌ـ و تشویر كمك كرده و اهالی را به توجه مخصوص دولت نسبت به رفاه آسایش آنان مستحضر نمود و برای رفاه و آسایش دانش‌آموزان (آببر) مركز بخش طارم علیا دستور داد در سال جاری مدرسه راهنمائی كه مورد نیاز و خواسته اهالی بود احداث گردد .

از : فردوس قربانی

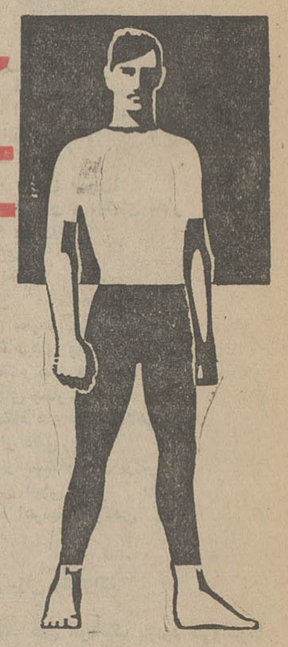

یك جوشکار : من فرصت رفتن به سندیکا ندارم

برق سر کار داریم و کوچکترین غفلت موجب می شود جانمان را از دست بدهیم. بهمین سبب‌جادارد برای‌افزایش دستمزد جانمان اقدام شود .

بهداشت محیط کار و ایمنی

بازرسان ومامووران وزارت کار هرچند روزیکبار به کارگاههای جوشکاری سرکشی میکنند و چنانچه از حیث بهداشت محیط و ایمنی نقصی مشاهده کنند به کارفرمایان دستور میدهند که دراسرع‌وقت برای رفع نقائص اقدام کنند و چندروز بعد مجددا مراجعه میکنند تا به بینند نواقص برطرف شده یانه ؟

اضافه کار

اکثریت کارگران جوشکار بعلت داشتن کار خطرناك بیش از ۸ ساعت کار نمیکنند و بعضی از کارگران که بعلت کمبود دستمزد ناگزیرند کار اضافی انجام دهند در برابر هر ساعت کار اضافی ۳۵ درصد نیز اضافه دستمزد دریافت می کنند .

سندیکا داریم اما ...

کارگران جوشکار سندیکا دارند اما به علت آنکه یا گرفتارند و یادر زمینه مسائل سندیکائی آموزش کافی ندیده‌اند کمتر در جلسات عمومی سندیکا شرکت می کنند . یك کارگر جوشکار می گفت : من فرصت رفتن به سندیکا راندارم زیراما ازصبح تاشب کار می کنیم و روزجمعه هم که تعطیل عمومی است باید استراحت کنم تا برای ۶ روز کار در هفته‌آینده آماده شوم.

یك کارگر جوشکار دیگر گفت : ما ۶ روز از ایام هفته‌را کار میکنیم و غروب که خسته‌و کوفته، به خانه می رویم آنقدر خسته‌ایم که‌حتی حوصله‌نداریم جواب زن و بچه‌مان را بدهیم. فقط جمعه هاست که ما حال‌و حوصله داریم و می توانیم‌جواب پرسش های زن و فرزندانمان را بدهیم واحیانادر مقابل‌اصرار آنها تسلیم شویم و به سینما یاگردش ببریمشان ...

با این ترتیب‌آیا فرصت‌هست که در سندیکا حضور یابیم ؟ مسلمانه ، و چون به سندیکا نمیرویم اطلاعاتی هم در این زمینه نداریم .

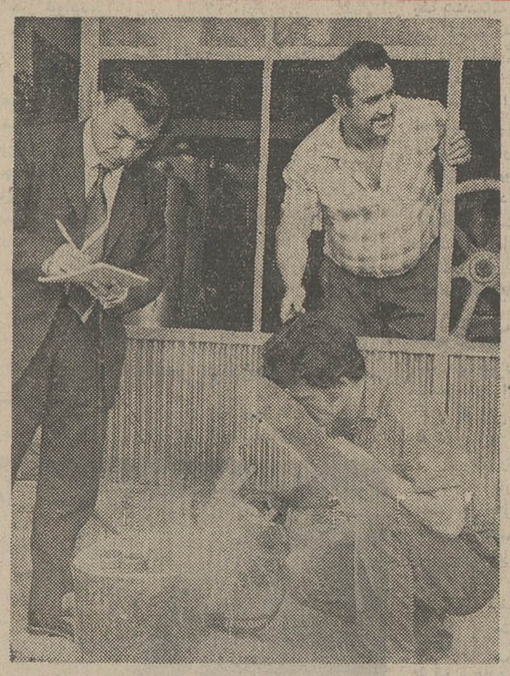

خبرنگار اطلاعات هنگام گفتگو با یك کارگر جوشکار

در تهران متجاوز از یك هزار مغازه جوشکاری وجود دارد که در آن‌ها حدود پنجهزار کارگر جوشکار در رشته های جوش کاربیت ، جوش با برق ، نقطه جوش، جوش آلومینیوم و جوش خشگه کار میکنند .

یك روز تعطیل در هفته

دستمزد کارگران جوشکار با توجه به مهارت و سابقه کار آنها تفاوت دارد. حداقل‌دستمزد روزانه یك جوشکار ۱۵ تومان و حداکثر ۲۰ تومان است .

تمام کارگران جوشکار بیمه هستند و از مزایای بیمه های اجتماعی استفاده میکنند . در بعضی ازجوشکاری های کوچك که یك الی ۲ کارگر دارند، حق بیمه آنان‌را کارفرماشخصا به سازمان بیمه های اجتماعی پرداخت می کند .

اکثریت کارگران جوشکار متاهل هستند و دارای چند بچه میباشند و بعلت نداشتن مسکن و پرداخت قسمتی از دستمزد خود بابت اجاره منزل بقیه دستمزد آنها به سختی تکافوی هزینه زندگی آنها را می کند . بعضی‌از کارفرمایان که کارگرانشان دستمزد کمتری دریافت می کند آخر هفته ۵ الی ۱۰ تومان بعنوان پاداش به آنها می پردازند .

یك روز تعطیل در هفته

عموم کارگران جوشکار از یك روز تعطیل در هفته (روز جمعه) برخوردارند. کارگران جوشکار میگویند : باکاربیت

درخواست یک کارگر اهل قصرشیرین

تنها قالیباف قصرشیرین‌در کارگاه خود

در شهرستان‌مرزی قصرشیرین‌تنها یک‌قالی بافی‌محقر وجود دارد که بوسیله پیر مردی ۷۰ ساله و یگانه‌فرزند او اداره میشود .

وی که فرج‌اله ترسا نام دارد چند روز قبل به دفتر خبرنگار ما در قصر شیرین رفت و گفت : زندگی‌ام را از اوان طفولیت صرف هنر قالیبافی کرده‌ام و پنجاه‌سال است که درکارگاه محقرخود قالی می‌بافم‌وچون سرمایه‌ای ندارم قادر نیستم کارگاه وسیعی برای‌تعلیم هنرآموزان زیاد تاسیس کنم یگانه هنر آموزی که دارم فرزندم بنام حشمت‌اله میباشد که او هم شایستگی کافی برای ادامه این هنرارزنده ایرانی احراز کرده است اگر اولیای امور بمن کمک کنند که بتوانم به دستیاری فرزندم کارگاه آبرومندی تاسیس‌کنم‌ویادولت کارگاهی بمدیریت من‌در این شهر تاسیس کند که‌منافعش هم عاید دولت گردد ،در این شهر صنعت قالیبافی رونق خواهد یافت و به اقتصاد شهر هم کمک فراوان خواهد شد .

هدف من از این پیشنهاد کمک به اقتصاد شهرم و توسعه و رونق دادن به صنعت و هنر قالیبافی کشور است .

کارگران اظهار عقیده میکنند

از : ابوتراب فیضی
نماینده اسبق کارگران در شورایعالی کار

پاره‌ای ازمواد طرح جدید قانون سازمان بیمه‌های اجتماعی به‌زیان کارگر است

ابوتراب فیضی

به امر شاهنشاه آریامهر طرح قانون سازمان بیمه‌های اجتماعی از طرف دولت در سال ۵۰تقدیم مجلس‌شورای ملی شد که پیام الهام بخش شاهنشاه آریامهردرچهارمین کنفرانس ملی کار نمودار علاقه معظمله به طبقه کارگر است. امیدمی‌رود درتصویب این قانون دقت و حوصله کافی بشود تادرآتیه‌کارگران ایرانی از یک قانون بی‌نقص و مترقی در زمینه بیمه های اجتماعی برخوردار باشند . ذیلا نظر خود را در مورد پاره‌ای از مواد طرح قانون سازمان بیمه های اجتماعی که به عقیده من به‌زیان‌کارگر است، ابراز می‌کنم‌وامیدوارم مورد توجه مقامات مسئول و نیز نمایندگان مجلسین‌قرار گیرد .

۱ـ در ماده ۴۷ این طرح کلمه «فارماکوپه» باید حذف گردد تا بهنگام مراجعه‌کارگر بیمار یا خانواده بلافصل او بمراکز درمانی سازمان بیمه های اجتماعی کلمه‌فارماکوپه برای پزشکان سازمان بهانه نشود ، که از معالجه کارگر بیمار خودداری کنند .

۲ـ در تبصره ۴ از ماده ۴۹ این طرح پیشنهاد شده است که هرگاه بیمه شده حادثه دیده‌ای پس از ۱۲ ماه معالجه بهبود نیابد و معالجه او لازم تشخیص‌داده شود غرامت دستمزد ازآغاز سیزدهمین ماه معالجه در مورد بیمه شدگانی‌که دارای همسر و فرزند تحت تکفل باشند معادل ۵۰درصدآخرین حقوق وی پرداخت میشود .

کارگر حادثه دیده که ۱۲ ماه دربیمارستان بستری‌بشود مسلما صدمه بیشتری دیده است و شایسته نیست بجای اینکه کمک بیشتری‌باو بشود حقوق او هم کسر میشود . پیش‌بینی‌بشود تا پایان‌معالجه لذا باید در طرح قانون جدید کارگربیماری‌که فرزندارد دو سوم از حقوق وی پرداخت شود .

۳ـ در بند ۴ ماده۵۴ این طرح پیش‌بینی شده است‌که پدر و مادر تحت تکفل بیمه شده مشروط‌براینکه سن‌پدر از ۶۵ سال و سن مادر از ۶۰ سال ببالا باشد میتوانند از سازمان بیمه‌های اجتماعی مستمری دریافت کنند .

اگر سن پدر بیمه‌شده ۵۰ سال بود و مادر بیمه شده‌هم ۴۵ سال داشت و یگانه‌فرزند خود را به علل حوادث‌ناشی از کار یا غیرناشی از کار از دست دادند چه‌بایدبکنند؟

پیشنهاد میشود درصورتی که سن پدر بیمه شده تحت تکفل به ۵۰ سال و سن‌مادر بیمه به ۴۵ سال رسید در صورت از دست دادن یگانه فرزند خود ازمزایای‌مستمری استفاده کنند .

۴ـ در تبصره یک ازماده ۵۱ این طرح پیش‌بینی شده است چنانچه‌بیمه‌شده‌مشمول مقررات بیمه شخص ثالث باشد در صورت وقوع حادثه شرکتهای بیمه‌موظفند خسارت وارده را به سازمان بیمه‌های اجتماعی بپردازند . سئوال میشود اگر پدر بیمه شده و مادر بیمه شده به سن قانونی تقاعد نرسیده باشند و یگانه فرزند آنان به علت تصادف با وسائط نقلیه فوت و غرامت بیمه شخص ثالث به سازمان بیمه های اجتماعی‌پرداخت‌گردد‌سازمان در برابر پدر و مادر که سنشان ۴۰ یا ۵۰ سال‌است چه تعهدی خواهد داشت ؟

۵ـ در تبصره یک ازماده ۵۶ در این طرح پیش‌بینی شده است : بیمه شده در صورت استعفاء یا اخراج حق دارد تا ۹۰ روز بدون حقوق از معالجه و مداوای سازمان استفاده کند .

حال آنکه همانطور که هرکارگر در موقع شروع‌کار تا ۹۰ روز حق بیمه کامل به سازمان بیمه های اجتماعی نپردازدخود وافراد خانواده بلافصل وی‌نمیتوانندازمزایای قانون بیمه های اجتماعی استفاده کنند ، بعد از ترک کار نیز باید در برابرحوادث یا بیماری تا ۹۰ روز از کلیه مزایای بیمه های اجتماعی استفاده کنند .

۶ـ در ماده ۵۷ این طرح پیش بینی شده است که در ایام بیماری، سه روز اول‌عدم اشتغال بکار غرامت دستمزد پرداخت نمیشود . سئوال میشوداگرکارگری به‌تشخیص پزشک بعلت سرماخوردگی یا بیماری جزئی دیگر سه‌روز تا پنج‌روزاحتیاج به‌استراحت سرپائی داشت ، چرا باید حقوق مدت سه روز اول پرداخت نگردد ، و جای‌این دستمزد را با کدام درآمد پر کند ؟

۷ـ در تبصره ۲ از ماده ۷۸ این طرح پیش بینی شده است اگر مراجعه‌فوری به پزشک ضروری باشد در صورتیکه به پزشک سازمان دسترسی نداشته باشد در بیمارستانهای‌خصوصی‌بستری بشود و بیمار هم بنا به تشخیص پزشک سازمان‌قابل انتقال به موسسات درمانی سازمان نبوده است هزینه معالجه طبق تعرفه سازمان پرداخت خواهدشد . باتوجه به آنکه سازمان طبق تعرفه خود بابت هرروز فقط ۲۷۰ ریال می‌پردازد ، سئوال می‌شود مابه‌التفاوت صورت حساب بیمارستان را کارگر از کجا و چگونه بپردازد ؟! غیراز این است‌که‌کارگر باید وسائل زندگی خودرابفروشد وبه بیمارستان ملی بپردازد؟

پیشنهاد میشود موقعی که کارگر بیمار وخانواده‌بلافصل او قادر نیستند به مراکز درمانی سازمان منتقل شوند کلیه مخارج آنها را سازمان پرداخت کند .

۸ـ در ماده ۸۱ این طرح پیشنهاد شده است سازمان میتواند بیماران غیربیمه شده را در بیمارستانهای خود بستری کند. چون کرارادیده شده است که بیماران بیمه شده و افراد خانواده‌بلافصل آن یکماه در موسسات‌درمانی سازمان برای بستری شدن باید معطل بمانند، ولی بازهم تخت خالی نیست ، سازمان چگونه می‌خواهدمتبعد افراد غیربیمه شده را هم در موسسات درمانی‌خود بستری کند . این ماده غیرلازم است و باید حذف شود .

۹ـ بطوریکه اطلاع‌حاصل شده طرح قانون جدید بیمه های اجتماعی در حزب‌ایران نوین‌دریک‌کمیسیون‌تخصصی بررسی میشود . امیدواریم به خواسته های کارگران که اصلاح ماده ۶۹ این طرح‌در صدر آنها قرار دارد توجه بیشتری بشود .

جدید
یک‌محصول جدید دیگر از ارج
آبگرمکن لعابیت
ارج
نفت سوز و گازسوز
بظرفیت ۲۵ - ۳۰ و ۵۰ گالن
* ضد زنگ و با دوام است.
* دارای آب گرم فراوان است.
* خودکار است.
* مطمئن است.
زیباست.

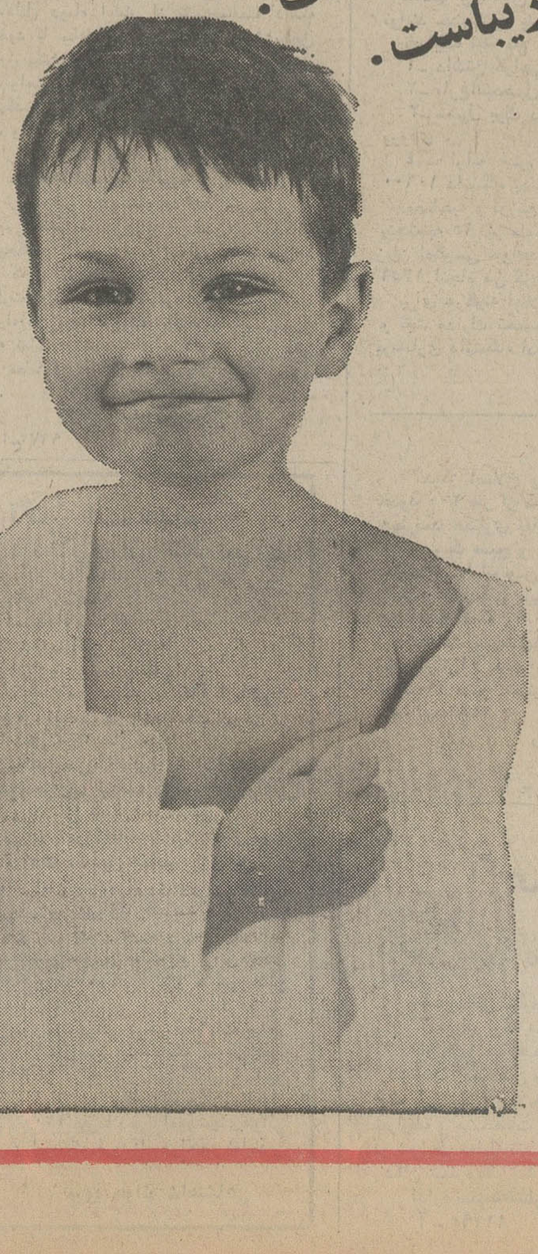

پروازروزانه بروکسل ـ نیویورک با
بوئینگ ۷۴۷ سابنا

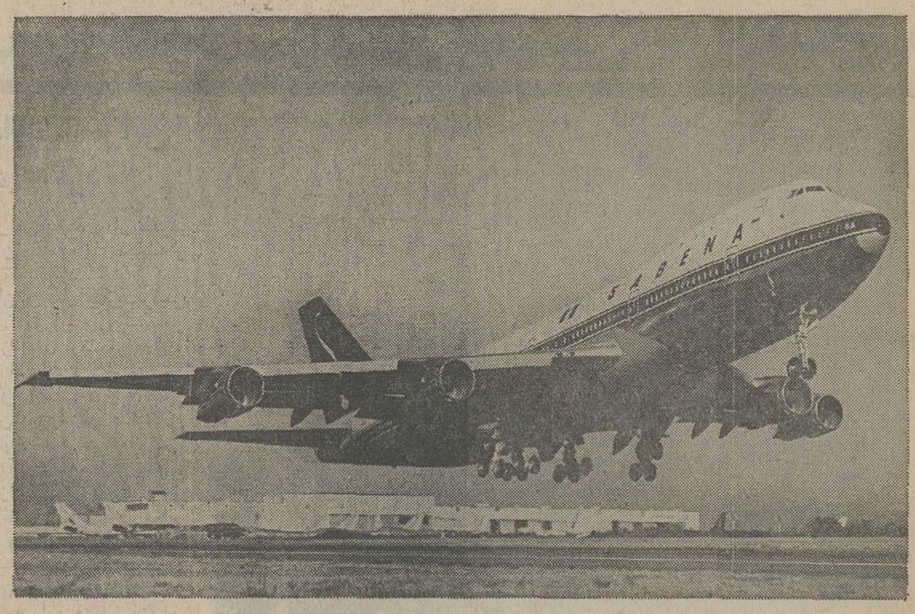

چند پرواز راحت از برنامه تابستانی پروازهای سابنا از تهران

تهران ـ وین (بدون توقف) هر دوشنبه
حرکت ۲،۴۵ دقیقه بعد از ظهر با پروازهای فوری به
تهران ـ بانکوک (بدون توقف) پاریس ـ مونیخ
هفته‌ای دوبار شنبه یکشنبه
تهران ـ سنگاپور هر هفته روزهای شنبه

سابنا

با آژانس مسافرتی خود یا با دفتر سابنا خیابان ویلا شماره ۴۸ تهران تلفنهای ۹ ـ ۸۲۴۰۲۶ تماس بگیرید
امریکا ـ افریقا ـ اروپا ـ خاورمیانه ـ آسیا

تفسیر اقتصادی

به‌صادرات چوب تکفیر نزنید

فتحعلی تاجبخش

ارزش افزوده ، اصطلاحی که این روز ها بکثرت و شدت بکار برده میشود ، مسئله ایست که در تولید ، درآمد ملی و صادرات اهمیتی خاص دارد که اینسان ، دست کم گرفتن مطلب ، و استفاده از آن بصورت حربه‌ای ، در بحث وجدل، کاری عقلائی نمی‌باشد .

هرواحد صنعتی ، درهر کجای دنیا که قرار گرفته‌باشد، بدون توجه به‌اینکه آیا از کشور های عقب مانده است یادر حال رشد یا کشوری پیشرفته ، به مقداری عوامل تولید ، برای عرضه محصولاتش نیاز دارد ، بخشی ازاین نیاز را، مواد اولیه و نیمه ساخته شده تامین میکند ، که همراه با کاری که در واحد صنعتی مورد نظرانجام میگیرد ، کلاارزشی پیدا میکند که مقداری از آن ارزش افزوده خوانده میشود، ودر حقیقت. تفاضل بین ارزش کالای ساخته شده وهزینه های انجام شده برای تولید کالا استکه ارزش افزوده به حساب می‌آید .

درتئوری ، ودر کتاب های اقتصادی غرب ،(توجه‌کنیم که اغلب تئوریهای اقتصادی و بطور کل ، علم اقتصاد جدید از آن دیار ها ، به ترجمه ، برای ما به‌ارث رسیده است) ارزش افزوده هر مقدار بیشتر باشد ، پسندیده نرو عقلائی‌تر بنظر میرسد . درواقعیت نیز چنین است ، کسی منکر نمیشود ولی نفی معالیت های صنعتی هر چقدر کوچک باحربه و استدلال کتاب های اقتصادی کاری درست بنظر نمیرسد .

درهمین غرب است که مشاهده میکنیم . علیرغم پافشاری اقتصاد دانان، همان کشور های پیشرفته صنعتی ، در عمل، برای بقای صنایع کهنسالشان ، مثلا پنبه وارد میکنند و پارچه صادر میکنند ، ویاوارد کننده چرم هستند و صادر کننده‌کفش و لباس چرمی و همین طورکائوچو وارد میکنند و بجایش لاستیک به کشور های دیگر میفروشند .

توجه به‌درصد ارزش افزوده در ارزش کل یک کالا ضروری است ، اما ، تنها به‌این دلیل که‌این درصد مقدار کمی ازارزش کل را تشکیل میدهد ، نباید آنرا صادرکرد، حرفی عقلائی بحساب نمی‌آید.

اصولا بدون رسیدن به حد تولید توده‌ای امکان کاهش قیمت و بهبود کالا فراهم نیست ، بازار های داخلی معمولا محدوداند ، بنابراین لازم‌است به بازار های دیگر راه پیدا کرد.خواهی‌نخواهی، مقداری از مواد تشکیل دهنده هرکالای صنعتی صادراتی . از محصولات کشور تولید کننده نیست.

حالا ، کالاهای صنعتی ما، از نظر ارزش افزوده حدی منطقی دارند هرچه جلوتر برویم باگسترش صنایع ما در این حد بالاتر خواهد رفت، ارزش افزوده‌ای برابر با حداقل ۵۰درصد نباید دلیلی باشد براینکه برییکر کلی صادرات چوب تکفیر بزنیم .

بیائید صحبت از گسترش صنایع بکنیم و یافتن راه هائی برای حمایت از مصرف کننده داخلی ، آن مقدار ارزش مورد بحث، بهر تقدیر ، وجود دارد پس چه بهتر بصورت ارزخارجی باشد .

از مجله : «فارایسترن‌رویو» چاپ هنگ‌کنگ

نگاههای تازه اقتصاد ایران بشرق

محافل اقتصادی ایران اخیرا به‌اهمیت برقراری رابطه بازرگانی باشرق از جمله چین پی‌برده‌اند واطاق بازرگانی‌ایران یك‌هیئت بازرگانی به‌آن کشور اعزام داشته‌است یکی از بازرگانان ایرانی حساب کرده‌است که صنایع‌چین می تواند مقادیری کالای ارزان قیمت در اختیار مصرف کنندگان‌ایرانی‌بگذارد اماعلاقه اقتصادی‌دولت‌برای‌شرق دور در اطراف صدورنفت و کودشیمیائی باین کشور ها دورمیزند .این دو قلم ازجمله اقلامی هستند که چین علاقه خوددرابه‌خرید آنهانمودارساخته است.علاوه‌براین‌صاحبان‌صنایع اتومبیل‌سازی‌ایران‌علاقمندند که اطلاعات‌بیشتری‌درباره‌احتیاجات چین وامکان صدور کالا به آن کشور بدست‌آورند.

درسال جاری قرار است بین ۵۵تا۶۰ هزارواحد اتومبیل ساخته وعرضه شود و کارخانه سازنده سعی می کند که‌جلوی رقابت کشور های صادرکننده اتومبیل را در بازار های داخلی کشوربگیرد . قراراست‌واحد اولین موتور احتراق‌داخلی رابه میزان سی موتور در ساعت بسازند.

سپس‌نویسنده در موردفعالیت بانکی بحث می کندومینویسد «مهمترین وارزنده ترین‌سازمان پولی درایران‌نوین بانك توسعه صنایع‌ومعادن است در راهرو های این‌بانك همواره صحبت از فعالیت های مثبت‌اقتصادی و پیشرفت های حاصله از آن ها است دفاتر این‌بانك را جوانانی که‌اکثرا تحصیلات بانکی خود را در امریکابه‌پایان‌رسانیده‌اند اداره می‌کنند.مهمترین کاراین بانك ایجادارتباط بین‌سرمایه گذاران ایرانی‌وشرکت های خارجی‌است.

درسی که تعداد زیادی از کشور های آسیائی می توانند از تجربیات بانك توسعه‌صنعتی ومعادن‌ایران بگیرند برای توسعه‌فعالیت های صنعتی آنها ارزش فراوانی دارد .

بعضی از محافل‌اقتصادی‌جهان بامشاهده وضع غبطه‌آور ایران می‌پرسند که‌این کشور تا چه‌حد می‌تواند میزان خارق‌العاده‌رشد کنونی خود را حفظ کندوتاچه حدمی‌تواند مشکلاتی راکه‌طبعا ناشی از رشد سریع اقتصادی است حل‌نماید.

در جواب باین‌سئوال‌باید گفت که‌ایران تاامروزبدان درجه از کمال‌ورشد اجتماعی‌نائل شده است که‌بتواند باآگاهی کامل بحل مسائل حاصله از رشد اهتمام‌ورزد . بدون شك «در ده سال آینده کشور های قاره‌آسیا مطالب بیشتری راجع بایران‌و پیشرفت هایش خواهندشنید.

اخبار اقتصادی جهان

کاهش ارزش طلا

لندن ـ ارزش طلا بار دیگر در بازار آزاد پس از یک جهش ، پائین آمد . طلا در هفته گذشته از۵۰دلار هراونس ناگهان به۵۵دلار افزایش یافت ولی پس از چند روز باردیگر بمقدار شصت سنت در هر اونس پائین آمد و به ۵٤٫٤۰ دلار هر اونس رسید

یکی از کارشناسان طلا در بازار آزاد لندن اعلام کرد که تولیدکنندگان عمده طلا پیش‌بینی کرده‌اندکه ارزش هراونس طلا پس از نوساناتی چند در سال ۱۹۸۰ به ۸۵ دلار خواهد رسید وسیر صعودی را می‌پیمایید

ارزش طلا در مدت یکماه گذشته چندین بار دچارنوسان شد ولی بطور کلی قیمت طلا روبه افزایش است چون سیر صعودی سریع و سیر نزولی بطئی را طی میکند .

تاثیر جنك ویتنام در ارزش‌دلار

لندن ـ بمباران بنادر ویتنام شمالی‌و تصمیم دولت‌نیکسون برتشدید بمباران خطوط ارتباطی این کشور بروی ارزش‌دلار اثر گذارد و بهای آنرادر مقایسه با دیگر واحدهای پول در بورس لندن کاهش داد . کارشناسان اموراقتصادی نوسانات ارزش‌واحدهای پولی نظر میدهند که کاهش قیمت طلا دربازار آزاد از ۵۵ دلار هراونس یکی‌دیگر از عوامل کاهش ارزش دلار در مقابل پوند انگلیسی و یا دیگر واحدهای پولی بوده است

مقامات بانکهای سویس نیز اظهارداشتند که نطق‌نیکسون درمورد تشدید بمباران شهرهای ویتنام شمالی ارزش دلار را از ۳٫۸۶۱۰ فرانک سویس به ۳٫۸٤۰۰ فرانک سویس پائین آورده است .

بازار مشترك و ویسکی اسکاتلند

لندن ـ پیش‌بینی میشود که کشورهای عضو بازارمشترك اروپائی در آستانه‌ورود انگلیس به بازار مشترک اروپائی مالیاتها را بروی کالای صادراتی افزایش دهند و این امر بروی بازار خرید و فروش این گونه محصولات صادراتی اثر نامطلوبی باقی خواهد گذارد . بازارمشترک اروپائی ازانگلیس خواسته است که بمیزان دو یوند و دو شیلینگ ازمالیات بر بطری ویسکی صادراتی اسکاتلند بکاهد و درصورتیکه این درخواست با مخالفت انگلیس روبرو شود دیگر کشورهای عضو بازار مشترک اروپائی در افزایش مالیات بروی کالای صادراتی خود درنگ نخواهند کرد .

بازار

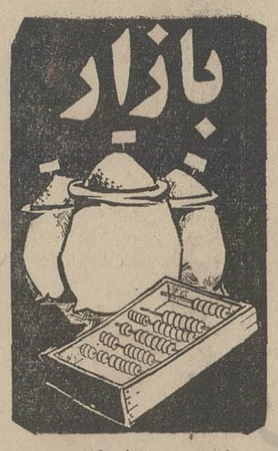

قیمت کاغذ تحریر افزایش یافت

معاملات در بازار کاغذ بویژه اقلام تحریر آن گرم است .گرمی معاملات روی قیمت کاغذوارداتی اثرگذاشته وسبب شده که قیمت اقلام مختلف کاغذ تحریر خارجی افزایش یابد .

موجودی و زمینه اقلام مختلف کاغذهای خارجی در بازار کمشده است . و تجار واردکننده بعلت گرانی کاغذخارجی ظرفدو ماه اخیر سفارشات تازه‌ای برای واردات کاغذ تحریر خارجی نداده‌اند.

کمبود زمینه کاغذ تحریرخارجی، وافزایش قیمت آن ، روی قیمت های کاغذ داخلی اثری نداشته است . باوجودیکه گرمی معاملات کاغذ خارجی ، سبب رونق داوستد کاغذ داخلی شده است ، معهذا قیمت کاغذ داخلی تغییری پیدا نکرده است .

قیمت اقلام مختلف کاغذ تحریرو است تولید داخلی . همان قیمتی است که از جانب شرکت معاملات خارجی توزیع کننده عمده معین شده است

امروز در بازار بیش‌بینی میشد که معاملات اقلام مختلف کاغذ و بخصوص نوع تحریرآن درخرداد ماه رونق بیشتری بگیرد ، در این ماه سفارشات زیادی برای تهیه دفترچه های‌مصرفی سال تحصیلی آینده به‌بازار میرسد و همین امر سبب افزایش دادو ستد در این بازار خواهدشد . از هم اکنون پیش‌بینی میشود که‌با کاهش زمینه کاغذ های وارداتی ، باز هم‌قیمت کاغذ های خارجی افزایش پیداکند

قیمت کاغذ تحریر خارجی‌امروز دربازار بدین قرار بود : کاغذ تحریر جور ژاپنی کیلوئی۴۸ریال، کاغذ تحریرجور رومانی کیلوئی۴۱ ریال .

قیمت کاغذ تحریر داخلی بدین شرح است : ۵۰ تا ۵۹ گرمی لوله کیلوئی ۳۶ ریال ، ۵۰ تا ۵۹ گرمی ورق کیلوئی ۳۷٫۵ ریال ، ۶۰ تا ۷۴ گرمی لوله کیلوئی ۳۳ ریال ، ۶۰ تا ۷۴ گرمی‌ورق‌کیلوئی ۳۵٫۵ ریال ، ۷۵گرمی به بالا لوله‌کیلوئی ۳۳ ریال ، ۷۵ گرمی به بالا ورق کیلوئی ۳۴٫۵ ریال

اخبار اقتصادی ایران

سمینار خدمات بانکی

سمینار معاملات وخدمات بانکی که بمدت ۱۰ روز در اردیبهشت ماه جاری باشرکت ۱۳۰نفر از روسای شعبه های بزرگ وسرپرستیهای استانهای بانک ملی‌وجمعی‌ازشخصیتهای اقتصادی وبانکی در بابلسر تشکیل گردیده بود ، بکار خود پایان داد .

درکمیسیونهای چهارگانه اعتبارات ، امورارزی ، امور سازمانی و خدمات بانکی این سمینار مطالعات جامعی در باره نحوه معاملات و خدمات بانکی بعمل آمد و مسائل اقتصادی، اعتباری وارزی از جهات مختلف بررسی گردید .

در آخرین جلسه این سمینار که‌باحضور آقای‌خوشکیش مدیرکل بانک ملی ایران تشکیل یافت قطعنامه های صادره از طرف چهار کمیسیون مزبور مورد رسیدگی کامل قرارگرفت، ودرپایان اظهارنظر شد که سمینار معاملات و خدمات بانکی از اقدامات مفید وموثر بانک درجهت‌پیشرفت خدمات بانکی کشوربوده‌وتصمیمات این سمینار درروابط مردم بابانک و نحوه معاملات ارزی و توزیع اعتبارات حسن‌اثر خواهد بخشید .

آماری از مرغ و تخم

از اول اردیبهشت سال جاری ۲ میلیون و ۵۵۷ هزارو ۸۱۱مرغ گوشتی وتعداد ۸۴۰ هزار و ۲۷۹ مرغ مادر ، در سازمان دامپروری کشور بوجود آمد .

میزان تولید تخم‌مرغ در این سازمان براساس گزارش وزارت کشاورزی و منابع طبیعی در مدت ذکر شده ۲میلیون ۶۴۲ هزار و ۹۰ عدد بوده است که از این تعداد یک میلیون ۸۴۹ هزار و ۴۶۲ قطعه جوجه واز تعداد مرغهای مادر نیز ۷۰۷ هزار و ۹۴۳ جوجه تولید شده است .

درمشهد قیمت زعفران ترقی کرد

مشهد ـ طی یکماه گذشته قیمت زعفران در مشهدکیلوئی هشتصد ریال افزایش یافت ! قبلا هرکیلو زعفران در مشهد کیلوئی یکهزار و سیصد و بیست تومان بفروش میرسید .

یکی از تجار زعفران به خبرنگار ما در مشهد گفت : براثر بارندگیهای اخیر در منطقه خراسان احتمال میرود ، در ماههای آینده قیمت زعفران کاهش یابد .

معامله‌یك‌میلیون‌دلاری باچکسلواکی

یک هیئت بازرگانی ۶ نفری چک روز شنبه آینده به تهران می‌آید اعضای این هیئت بمنظور دوشردنی میباشند که خریدهای خارجی چکاسلواکی در دست انها است. هیئت در مدت توقف در تهران مذاکراتی پیرامون خرید کالاهای ایران انجام خواهند داد .

امروز گفته شدکه در برنامه‌خرید این گروه که مقدمات آن از هر جهت آماده شده است فروش یک میلیون دلار تریکو جوراب و نساجی پیش‌بینی شده است و به احتمال قوی قرارداد فروش یک میلیون کالا های مذکوربین اعضای هیئت بازرگانان چک و صادر کنندگان عمده تریکو و مساعدتو راهنمائی مرکز توسعه صادرات ایران بامضاء خواهدرسید .

خبرنگار اقتصادی ما مینویسد : بافروش‌یك میلیون دلار تریکوبه چک . صادرات این کالا در سال مسیحی ۱۹۷۲ نزدیک بدومیلیون دلار خواهد رسید چون قرارداد فروش ۸۰۰ هزار دلار تریکو بین صادر کنندگان‌تریکو باواردکنندگان چک بامضاء رسیده است‌و تاکنون نیمی از این مقدار صادر شده است و فعلا صادر کنندگان در تدارک صدور بقیه آن هستند .

خبرنگار مادر گزارش خوداضافه میکند . اوایل ماه جاری یک‌هیئت بازرگانی چک بریاست آقای «لودویکچرنی» رئیس‌اتاق‌بازرگانی چکسلواکی به تهران آمد و در طول اقامت در تهران علاوه بر خرید مقداری تریکو ، مقدار معتابهی پخچال ، لاستیک ، کفش وکالاهای دیگری‌ازایران خریداری کردندکه درحال‌حاضر فروشندگان ایرانی در تدارک صدور کالاهای فروخته شده به‌این‌کشور میباشند.

آگهی مجمع عمومی عادی
شرکت پشم شیشه ایران (سهامی‌خاص)

مجمع عمومی عادی سالیانه ساعت ۳ بعد از ظهر روز سه‌شنبه ۱۶ خرداد ۱۳۵۱ در محل کارخانه واقع در کیلو متر ۵ جاده قدیم کرج تشکیل میگردد. از کلیه سهامداران محترم دعوت میشود که شخصا یا بوسیله وکیل ثابت الوکاله خود حضور بهمرسانند

دستور جلسه :
۱ـ استماع گزارش هیئت مدیره
۲ـ تصویب ترازنامه سال مالی ۱۳۵۰
۳ـ انتخاب بازرس

آ ـ ۴۳۷۹

برنامه حرکت قطارهای مسافری خطجنوب

بعلت‌تغییرفصل وبمنظور تامین آسایش بیشتر مسافران محترم برنامه‌حرکت‌قطار های مسافری خط جنوب از تاریخ۵۱٫۳٫۱ بشرح زیرتغییر میابد.

۱ـقطارمسافری سریع‌السیر تهران ـ خرمشهر و بالعکس حرکت از تهران همه‌روزه ساعت ۱۶٫۳۰ورود به خرمشهر ساعت ۹٫۳۵روزبعد مراجعت از خرمشهر ساعت ۱۷٫۲۰ ورود به‌تهران ساعت ۱۰٫۲۰روزبعد.

۲ـ قطار مسافری عادی تهران خرمشهر و بالعکس حرکت از تهران همه‌روزه ساعت ۱۱٫۲۵ورود به خرمشهر ساعت ۸٫۰۵ روزبعد مراجعت از خرمشهر ساعت ۱۹٫۴۵ ورود به تهران ساعت ۱۶٫۱۰روزبعد.

م‌الف۷۵۷۵
راه‌آهن‌دولتی‌ایران

آ ـ ۱۱۸۴۸

آگهی دعوت

بدین‌وسیله از صاحبان سهام‌شرکت سهامی بازرگانی گرگان دعوت میشود در جلسه مجمع‌عمومی عادی صاحبان سهام که ساعت‌شش بعد از ظهر روز یکشنبه‌چهاردهم خرداد ماه یکهزارو سیصدو پنجاه‌ویك (۱۴٫۳٫۵۱) در محل شرکت تشکیل میشود حضور بهمرسانند.

دستور جلسه
۱ـ تغییر اساسنامه وتبدیل شرکت به شرکت‌سهامی‌خاص
۲ـانتخاب هیئت مدیره و بازرسان.
۳ـ تعیین روزنامه کثیرالانتشار جهت‌درج آگهی های دعوت‌و غیره.
۴ـ تصویب ترازنامه وحساب سودزیان عملکردسال ۱۳۵۰.

شرکت‌سهامی بازرگانی گرگان

آ ـ ۴۳۳۷

پارك‌دیویس‌اندکمپانی مالك اختراع شماره ۲۸۳۹مربوط به(وسیله تهیه‌استر های جدید کلورام فنیکل) میل‌دارد با صاحبان صنایع درایران برای بهره برداری‌از اختراع‌خودوارد مذاکره شود برای اطلاع بیشتر به دفترحقوقی دکترآقایان و همکاران خیابان سوم‌اسفند ۱۴۹ مراجعه‌فرمائید.

آ ـ ۴۳۲۹

آگهی انحلال و تصفیه

شرکت ایران ترپاد (شرکت سهامی خاص در حال تصفیه) باطلاع کلیه اشخاص ذینفع میرساند که شرکت ایران ترپاد (شرکت سهامی خاص در حال تصفیه) طبق تصمیم مجمع‌عمومی فوق‌العاده صاحبان سهام در تاریخ بیستم فروردین ماه ۱۳۵۱ منحل گشته و امرتصفیه آن بعهده اینجانب شفیع نصیری محول شده است .

لذا بدین‌وسیله از کلیه اشخاصی که‌احتمالا طلبی از شرکت درحال تصفیه دارند درخواست میشودکه حداکثر تاششماه ازتاریخ انتشار نوبت اول این آگهی باینجانب بنشانی تهران ـ خیابان آیزنهاور ـ خیابان بیات ـ کوچه سوسن ـ شماره ۱۵ مراجعه و اسناد حاکی از طلب یا ادعای احتمالی خود را ارائه نمایند تا رسیدگی شود .

بدیهی است پس از گذشتن مهلت قانونی امر تصفیه خاتمه یافته تلقی خواهد شد و دارائی شرکت بین سهامداران تقسیم خواهد گردید .

این آگهی در سه نوبت هر کدام بفاصله یک ماه در روزنامه رسمی کشورو روزنامه اطلاعات منتشر خواهد شد .

مدیر تصفیه شرکت ایران ترپاد
(شرکت سهامی خاص در حال تصفیه)

آ ـ ۱۱۷۸۲

آگهی قابل توجه شرکت های ساختمانی

انواع تخته‌های نراد رسید بقیمت تجارتی در اختیار مصرف کنندگان آن قرار خواهد گرفت .

آدرس : تهران . خیابان سی متری نظامی نرسیده به قنات پلاك ۱۴۶۸ تلفن ۲۱۳۹۵

آگهی مناقصه شماره ۲۲

نیروی هوائی شاهنشاهی مقداری اسفنج‌موردنیاز خود را از طریق مناقصه خریداری مینماید . پیشنهاد دهندگان می‌توانند بامراجعه به ستادفرماندهی نیروی هوائی(خیابان‌فرح آباد)ودریافت برك‌شرائط ومشخصات پیشنهادات خود را بر طبق مفاد مندرج دربرك شرائط تنظیم نموده‌وتاساعت ۱۳ روز دوشنبه ۵۱٫۳٫۱۵ بدفترآجودانی کل ستاد فرماندهی تسلیم نمایند. م‌الف۲۵۶۸

نیروی هوائی‌شاهنشاهی

آ ـ ۱۱۸۴۴

دعوت از سهامداران بانك اعتبارات ایران

مجمع عمومی عادی سالیانه شرکت سهامی‌بانك‌اعتبارات‌ایران ساعت ۱۷ روز چهارشنبه ۱۷ خردادماه ۱۳۵۱ (۷ ژوئن۱۹۷۲) در مرکز بانك واقع در خیابان سوم اسفند تشکیل خواهدشد . سهامداران بانك میتوانند شخصا یا بوسیله نمایندگان خود با توجه بمفاد ماده ۳۶ اساسنامه در مجمع حاضر شوند .

«دستور جلسه »
۱ـ گزارش هیئت مدیره راجع به عملیات و ترازنامه وحساب سود و زیان بانك در سال ۱۳۵۰
۲ـ گزارش بازرس حساب راجع به ترازنامه و حساب سود و زیان بانك در سال ۱۳۵۰
۳ـ اتخاذ تصمیم نسبت به ترازنامه و حساب سود و زیان و دادن مفاصا به هیئت مدیره برای سال ۱۳۵۰
۴ـ انتخاب بازرس یا بازرسان حساب
۵ـ مسائل متفرقه

هیئت مدیره شرکت سهامی بانك اعتبارات ایران

۱ـ۱۱۷۸۰

آگهی دعوت

بدین‌وسیله از صاحبان سهام شرکت سهامی‌صادراتی گرگان‌صحرا دعوت میشود در جلسه مجمع‌عمومی عادی صاحبان سهام که ساعت‌پنج‌بعدازظهر روز یکشنبه چهاردهم خرداد ماه سال‌یکهزار وسیصدوپنجاه ویك (۱۴٫۳٫۵۱)در محل شرکت تشکیل‌میشود حضور بهمرسانند.

دستور جلسه
۱ـ تغییراساسنامه شرکت‌وتبدیل شرکت بشرکت سهامی خاص.
۲ـ انتخاب هیئت مدیره و بازرسان.
۳ـتعیین‌روزنامه کثیرالانتشار جهت‌درج آگهی دعوت و غیره.
۴ـ تصویب ترازنامه وحساب سودوزیان عملکرد سال ۱۳۵۰.

شرکت‌سهامی صادراتی گرگان صحرا

آ ـ ۴۳۳۹

دانشگاه تهران ازدکتر اقبال تجلیل کرد.

بنابدعوت رئیس دانشگاه تهران مراسمی به منظور پرده‌برداری از لوحه‌سپاس‌دانشگاه‌ازخدمات جناب‌آقای دکتراقبال درسالن کتابخانه مرکزی‌دانشگاه‌تهران ترتیب‌یافت .

دراین‌مراسم آقایان‌عبداله‌ریاضی رئیس‌مجلس شورای ملی ، کاظم‌زاده وزیرعلوم و آموزش عالی، روسای دانشکده ها و اساتید دانشگاه ، مدیران و گروهی از مقامات صنعت نفت وشخصیت های مملکتی وارباب جراید حضورداشتند.

در آغاز آقای دکتر هوشنك نهاوندی رئیس‌دانشگاه تهران مطالبی به این شرح اظهار داشتند:

در کتابخانه مرکزی دانشگاه تهران که‌چندماهی‌بیش ازافتتاح و بهره‌برداری رسمی آن نمی‌گذردراین سنت بسیار پسندیده ایرانی پابرجا شده‌است که‌هر چندیکبار ، باقتضای موقع از خدمتگزاران جامعه‌ایرانی و کسانی که‌بطرق‌مختلف در زمان گذشته‌ویاحال درپیشرفت کشورما و جامعه ماسهیم‌وشریك‌بوده‌اند تجلیل وقدردانی بشود وهمیشه اعتقاد ما در دانشگاه تهران بر این بوده‌و هست که اقدام و مبادرت به‌این عمل یکی از وظایف اصلی‌ورسالت های‌حتمی هر دانشگاهی‌است ، بخصوص دانشگاه تهران که قدیمترین وبزرگترین مرکز علمی و آموزشی‌وتحقیقاتی کشوراست. برعایت همین سنت حضارمحترم در موقع ورود به کتابخانه در دوسوی در ورودی اسامی شخصیت هائی را که با اهداء مجموعه های ذیقیمت کتب به ایجاد این مجموعه بزرگ‌کتاب دراینجا کمك کرده‌اند ملاحظه فرمودید.

مامروز در اینجاگردآمده‌ایم برای تشکر از علاقمندی‌مستمر همکارارشد واستادعزیزخودمان و رئیس پیشین دانشگاه‌تهران آقای دکتر اقبال که درسمت ریاست هیئت مدیره‌و مدیریت عامل شرکت ملی نفت ایران در طی‌چندسال اخیر هرساله کمکهای بسیار موثری به دانشگاه تهران‌وبه‌اجرای‌برنامه دانشگاه نموده‌اند . برای‌نمونه بایدعرض کنم همین‌محل که مادرآن هستیم و در مجاورتش آمفی‌تئاتر بزرگ دانشگاه‌تهران ونیز تالار پذیرائی کتابخانه‌و کافه‌تریای آن‌با کمك شرکت ملی‌نفت ایران‌و بدستور آقای دکتراقبال‌ایجادشده‌است.تحقیقا در هیچ نقطه‌ای از دانشگاه تهران‌و هیچ موسسه‌ای از موسسات دانشگاه نیست که طرحی‌بدون کمك‌و همراهی شرکت ملی‌نفت‌ایران‌وتوجهات

درمراسم پرده‌برداری از «لوحه‌سپاس» که در کتابخانه دانشگاه تهران نصب شده‌عده‌ای‌از شخصیت های فرهنگی ودانشگاهی‌و صنعت نفت حضور داشتند درعکس فوق‌که از مراسم مزبور گرفته‌شده آقایان مهندس‌ریاضی رئیس مجلس شورای ملی، دکتر اقبال رئیس هیئت مدیره‌و مدیر عامل‌شرکت ملی نفت ایران،دکتر کاظم زاده وزیر علوم وآموزش عالی نیز دیده میشوند .

موثرآقای دکتراقبال انجام‌یافته باشد . یك جنبه ازمجلس‌علمی ساده‌ای که ماامروزبپاکرده‌ایم همین‌مطلب است اماجنبه دیگر که‌بمراتب‌وسیعتر است‌این‌است که بااین‌اجتماع فرهنگی و با نصب تابلوئی که‌چنددقیقه دیگر از آن‌پرده‌برداری خواهد شد دانشگاه تهران از خدمات‌یکی از همکاران برجسته خود که در سمت های‌بسیاربزرك‌مملکتی از جمله ریاست دولت‌و چه‌در سمت‌های‌دانشگاهی‌مانندریاست دانشگاه تهران و سرپرستی دانشگاه تبریز به هنگام استانداری در آذربایجان‌شرقی مایه‌سرافرازی دانشگاهیان بوده‌اند قدردانی می کندوباین ترتیب نشانه سپاس خود را نسبت به خدمتگزاران حقیقی شاهنشاه آریامهر و نسبت به خدمتگزاران واقعی این‌مملکت ابراز میدارد.درمیان شماحضار :محترم افراد زیادی هستند که دراین دانشگاه در موقع‌ریاست آقای‌دکتر اقبال‌باایشان‌همکاری داشتند ودراین میان کسی‌نیست که‌این‌دوره را بعنوان‌یکی از بهترین دوره‌های‌دانشگاه‌تهران پرازدوسه‌سال بسیار بحرانی دانشگاه بیاد نداشته باشد.در آن زمان دانشگاه تهران بعداز نشیب وفرازهای فراوان، آرامش وپیشرفت خوش رابازیافت و امیدواریم که همیشه نحوه مدیریت استاد ارجمند آقای دکتر اقبال‌دردانشگاه نمونه‌ای برای‌خدمتگزاران دیگردانشگاه باشد .

بنده باید در اینجا بسهم خود این نکته راکه دوسال پیش هنگام تقدیم دکترای افتخاری دانشگاه پهلوی به ایشان در شیراز بیان نمودم مجدداعرض کنم که آقای دکتراقبال به گردن جوانان این مملکت حق بزرگی دارند و بسیارند کسانی که‌براثر تشویق وهدایت‌ایشان توانستند سهم خودشان رادر نوسازی و پیشرفت این مملکت بعهده بگیرند وبشایستگی‌ایفاء کنند .بنده همچنین بعنوان‌یك دانشگاهی باید عرض کنم که همیشه همکاران آقای دکتر اقبال از تدریس‌و کوشش‌ایشان درکارهای‌درمانی‌درس گرفته‌اند. شاید صلاحیت بنده ازبسیاری کسانیکه دراین مجلس‌تشریف دارند ودر دانشگاه تهران به بنده ارشد هستند برای بیان این نکات کمتر باشد ولی برعایت‌وظیفه‌اداری‌خودمسعی کردم که‌احساسات خودم را باالفاظی که مسلما مبین‌آنست‌بیان کنم. اجازه بفرمائیدازطرف همکاران دانشگاهی وشخص خودم از کلیه مدعوین محترم ، استاد ارجمند آقای‌مهندس ریاضی رئیس مجلس شورای ملی ، آقای وزیر علوم‌وآموزش عالی‌و سایرخانمها وآقایان که‌قدم‌رنجه فرمودند وخواهش ودعوت مارا پذیرفتند وبه‌این مجلس‌تشریف آوردند تشکر کنم . امیدوارم که‌خداوند به آقای دکتر اقبال همیشه توفیق خدمت صمیمانه‌و بیریا به این سرزمین مقدس‌و به‌این ملت گرامی درانجام منویات شاهنشاه بزرك‌ماعنایت فرماید .

آگهی احضار

به دانش آموز کادر تیمور ـ فردمنافی جمعی توپخانه لشگر ۳۷سابق تبریز که‌متواری و فعلا مجهول‌المکان میباشدابلاغ میگردد که باتهام فرار ازخدمت در دادگاه عادی غیر سازمانی مراکز آموزش پشتیبانی واقع در خیابان شاهپور تبریز تحت تعقیب میباشد لازم است ظرف مدت دو ماه از تاریخ انتشار آخرین آگهی خود را باین دادگاه معرفی نمایند در صورت عدم حضوروانقضای مهلت‌مقرره غیابا به پرونده امر رسیدگی و رأی مقتضی صادر خواهد شد .

این آگهی در سه نوبت متوالی درروزنامه‌رسمی کشورشاهنشاهی ویکی از جرایدکثیرالانتشار محلی درج میگردد .

م‌الف ۲۳۲۹

رئیس دادگاه‌عادی‌غیر سازمانی مرکز آموزش پشتیبانی تبریز

۱ـ۴ آ ـ ۱۰۷۶۰۴

آگهی حراج

همه هفته روز های چهارشنبه انواع اتومبیل های سواری و لوازم ماشین‌الات صنعتی در اداره فروش کل گمرك واقع‌در خیابان آرامگاه چهارراه چیت سازی بمعرض حراج عمومی گذاشته میشود. طالبین میتوانند جهت رویت کالا از نزدیک همه روزه بجز ایام تعطیل باین اداره مراجعه فرمایند .

م‌الف ۲۵۶۵

اداره فروش کل گمرك

آ ـ ۱۱۸۴۲

تابستان را با ما آغاز کنید!

فروش ویژه تابستان

فروشگاه بزرگ ایران

طبقه هم کف

لاک ساده و صدفی مون آمور	۵۰ ریال
دو پارنم کادوئی پاناش	۴۵۰ «
عطر گلامور فشاری	۱۷۵ «
روژلب فروشگاه	۳۲ «
برس سیمی بزرگ	۷۵ «
سشوار دستی فلزی سفارش مخصوص فروشگاه	۴۴۰ «
روسری ابریشم طبیعی	۱۰۰ ریال
کلاه حوله ای لبه پهن	۲۵۰ «
کلاه کپی زنانه	۱۰۰ «
کیف چرم در مدلهای مختلف	۲۵۰ «
کیف ورنی چروک اصل	۳۰۰ «
کمربند زنانه از چرم و ورنی و جیر	۷۵ «
عینک زنانه و مردانه	۴۵ «
گوشواره حلقه ای ایتالیائی	۴۰ «
جوراب کشدار زنانه	۳۵ ریال
جوراب فیش نت	۲۵ «
جوراب زنانه جلد آبی	۲۰ «

طبقه دوم

پیراما شلوار نخی گلدار تابستانی	۱۸۰ ریال
لباس منزل از پارچه نخی گلدار	۱۳۰ «
لباس خواب پیچازی	۱۳۰ «
لباس خواب تترون	۱۸۰ «
لباس خواب وال	۹۰ «
زیرپوش در مدلهای مختلف	۹۰ «
لباس خواب وربد شامبر ژرسه	۲۹۰ «
« « ماکسی	۳۹۰ «
شورت نخی گلدار	۲۰
کفش صندل زنانه پاشنه ۶ سانت جیر و شورو	۳۷۰ «
کفش صندل پاشنه تونلی چوب پنبه ای	۳۷۰ «
کفش دمپائی پاشنه ۶ سانت تونلی و چوب پنبه ای	۳۷۰
کفش طبی چوبی زنانه	۲۹۰ «

طبقه سوم

پیراهن دخترانه از پارچه گاندی	۱۹۰ ریال
دامن دخترانه از پارچه ترگال پلیسه	۱۴۰ «
دامن از پارچه ترگال دخترانه	۱۹۰ «
شلوار دخترانه از جین و کابوی	۱۶۰ «
بلوز تک دخترانه از ونل - بوکله چاپی - بوکله ساده	۱۴۰ «
بلوز دخترانه از پارچه وال گل ستاره ای	۱۰۰ «
پیراهن دخترانه از پارچه تترون فخر ۲ تا ۱۲ ساله	۲۲۰ «
مایو دخترانه از هلانکا بیکینی و سرهم	۱۵۰ «
پیراهن دخترانه از پارچه پیچازی ۱ تا ۶ سال	۱۵۰ «
پیراهن تترون نوزاد تا ۱ سال	۱۱۰ «
شورت بچگانه نخی گلدار و ساده ۱ تا ۶ سال	۲۰ «
پیراهن زیر مخصوص نوزاد از نخ انترلوک شانه دوبل	۳۵ «
زیرپوش رکابی پسرانه از انترلوک ۱ تا ۶ سال	۳۰
زیرپوش دخترانه نخی گلدار ۱ تا ۶ سال	۵۰ «
بلوز نخی بچگانه توری راه راه ۱ تا ۶ سال	۵۰ «
بلوز تک بچگانه ۱ تا ۶ سال	۱۳۰ «
بلوز تک بچگانه از بوکله و مکلون ۱ تا ۶ سال	۱۴۰ «
پیراهن دخترانه از گاندی ۱ تا ۶ سال	۱۸۰ «
شورت بچگانه کوتاه کابوی و کتان	۷۰ «
بلوز و شلوارک مخصوص خواب ۱ تا ۶ سال	۱۱۰ «
شورت نخی توری ۱ تا ۶ سال	۲۲ «
سرویس کامل دریا (سارافون - کلاه - کیف و کفش)	۸۵۰ ریال
لباسهای دریا در انواع مختلف تونیک سارافون - کت از ۴۰۰ تا ۷۵۰ «	
کاموای تابستانی ساده و اسپورت از ۲۵ تا ۴۰ «	
وال گلدار ۹۰٪ با طرحهای جدید	۲۹ ریال
مکلن گلدار ۱٫۴۰ عرض نقشه های جدید	۱۱۵ «
چادر نمازی دوخته در اندازه های مختلف از	۲۵۰ ریال ببالا
گاندی ساده ۱٫۴۰ عرض در رنگهای مختلف	۸۹ ریال
ابریشم طبیعی گلدار خارجی ۱٫۳۰ عرض	۳۵۰ «

پارچه های قواره ای ارزان قیمت

طبقه سوم

پیراهن مکلون و ژرسه گلدار زنانه	۲۹۰ ریال
پیراهن پاکستانی تابستانی	۱۸۰ «
انواع دوپیس - تونیک شلوار تابستانی زنانه	۱۷۵۰
بلوز تابستانی بوکله و ونل زنانه	۱۰۰ «
بلوز نخی چاپی تین ایجر تابستانی	۴۰ «
بلوز از پارچه وال و تترون خارجی	۱۸۰ «
بلوز ملوانی بوکله یه یه ونل	۲۲۰ «
۶۹ مدل بلوز تابستانی بوکله آخرین مد سال	۲۲۰ «
بلوز طرح جیسون کینگ زنانه	۲۲۰ «
دامن زنانه از پارچه ترگال	۲۶۰ «
شلوار کتان انگلیسی زنانه	۲۹۰

طبقه چهارم

کت و شلوار مردانه از بهترین پارچه ترویر	۱۹۵۰ ریال
کت و شلوار مردانه از پارچه جین گلدار و ساده	۱۷۰۰ «
کاپشن مردانه از نینو و مخمل از ۳۴۵ تا	۱۳۰۰ «
شلوار لی از جین الوان و ساده از ۱۶۰ «	۲۳۰ «
شلوار مردانه از ترویرا اعلا	۵۲۰ «
شلوار پسرانه از جین الوان از ۱۵۰ تا	۲۳۰ ریال
بلوز تریکو آستین کوتاه پسرانه از ۱۸۵	۳۷۰ «
پیراهن پسرانه آستین کوتاه تابستانی از ۱۲۰ «	۱۷۰ «
شلوار کوتاه پسرانه از ۸۰ «	۱۹۵ «
کاپشن پسرانه از نینو از ۴۶۰ «	۶۸۰ «
کفش ورنی تابستانی مردانه	۶۹۰ ریال
کفش شورو اعلا تابستانی مردانه	۵۰۰ «
کفش ورنی پسرانه تابستانی	۵۲۰ «

ساعات کار:
۸½ صبح الی ۸½ بعد از ظهر یکسره
فروشگاه جمعه ها: ۸½ الی ۲ بعد از ظهر
پارکینگ برای مشتریان عزیز مجانی است
تلفن ۶۶۰۷۱۱ تا ۷۱۷

FOROUSHGAHE BOZORGE IRAN
فروشگاه بزرگ ایران
IRAN DEPARTMENT STORE

چهارراه شاه

طبقه پنجم

نرموس آب یخ مارک کلمن	۳۳۰ ریال
ظرف یخ رومیزی	۲۹۰ «
پارچ آبخوری بلور	۲۰ «
لیوان آبخوری گلدار	۱۰ «
سرویس چایخوری استیل طرح نشکن	۲۷۰ «
فلاسک چای قهوه و آب	۱۴۰ «
درباز کن (کمپوت و پپسی)	۱۰ «
کارد آشپزخانه تیغه استیل	۱۰ «
۱۲ عدد قاشق و چنگال غذا استیل	۱۰۰ «
کارد و چنگال مخصوص مرغ	۵۰ «
قالب یخ کشوئی	۸۰ «

طبقه ششم

پشه بند یکنفره از پارچه ململ	۱۸۰ ریال
« « « تور	۲۵۰ «
تخت نواری تاشو پایه بلند آلومینیوم	۱۳۰۰ «
راحتی کنار دریا آلومینیوم	۱۳۸۰ «
چتر سایه بان با میله ضد زنگ	۱۱۸۰ «
صندلی نهارخوری با پارچه بلژیکی	۶۸۰ «
میز نهارخوری ۶ نفره روکش گرد و رنگ پولیستر	۲۷۵۰ «
تخت کودک مدل آلمانی رنگی	۹۰۰ «
بهترین مبلمان فلزی باغ از ۵۸۰	۱۲۰۰ «
جدیدترین مبلمان منزل با ۱۵٪ تخفیف	
مبلمان حصیری خیزران آفریقا از ۱۷۰۰ تا	۳۲۰۰ «
انواع قالی و قالیچه خودرنگ متر مربع	۹۰۰ «
راکت تنیس خارجی اعلا	۱۵۰ ریال
کفش فوتبال چرمی اعلا	۲۹۰ «
توپ فوتبال خارجی اعلا	۱۲۵ «
راکت بدمینتون خارجی	۲۷ «
سرویس دریا	۸۰ «
هفت تیر جایزه	۳۰ «
سرویس غذاخوری پلاستیکی بچگانه	۲۰ «

بیانات شاهنشاه در نخستین جلسه شورای امور اجتماعی

تبعیض در حقوق باید از بین برود

• در دستگاهی یکنفر باتصدیق ششم ابتدائی ششهزار تومان حقوق میگیرد

ساعت ۱۶ دیروز نخستین جلسه شورای امور اجتماعی در پیشگاه شاهنشاه و شهبانو در کاخ نیاوران تشکیل شد. در آغاز جلسه آقای هویدا نخست وزیر گزارشی باین شرح معروض داشتند:

شورا خواهد بود بیشتر توجه کنیم و این حرف را من‌چندین دفعه تکرار کردم که یکی از مزایای انقلاب ایران آنست که با وجودیکه دوازده ماده که به‌آن آشنا هستیم خیلی از مطالب را روشن کرده و جوابگوی احتیاجات امروزی ما است . ولی من که باصطلاح مبتکر این دوازده اصل هستم غیر از آن اصولی که غیرقابل تغییر است و آنهم قبلا گفته‌ام و احتیاج به ادامه کلام زیادی نیست مگر اینکه بگویم اصولی که ثروت‌های ملی را همیشه بدست دولت برای جامعه اداره خواهد کرد اصول دیگرش با پیشرفت تکنولوژی و پیشرفت جامعه و تمدن قابل انعطاف و احیانا قابل تغییر میباشد وظایف این شورا این خواهد بود که روابط اجتماعی مملکت ایران را از همین زاویه که الان گفتم و بهر مقدار که امور مادی و امور عمرانی مملکت پیشرفت بکند ، توجه بکند و آن چیزی که مربوط به دولت و دستگاههای دولتی است پس از مطالعه، تغییر بدهیم و عوض بکنیم و آن چیزی که مربوط به جامعه هست به آنها توضیح بدهیم ، راهنمائی بکنیم ، نصیحت بکنیم تا اینکه به آن نتیجه برسیم بهمین جهت غیر از اشخاصی که دراین جلسه شرکت کرده‌اند هروقت شورا به کارهای بخصوصی که باید رسیدگی بکند از آن بخش بخصوص یکنفر ، دو نفر ، هر چند نفر که لازم هست احضار خواهند شد که در جزئیات وارد بشوند وآنقدر اطلاعات کافی رادراختیار بگذارند که همیشه بتوانیم تصمیمی صحیح اتخاذ بکنیم .

ترقیات شگرف

ولی باوجودیکه هنوز در برنامه پنجساله چهارم هستیم و برنامه پنجساله پنجم و ششم را هنوز تمام نکرده‌ایم، خوشبختانه ترقیات مملکت ما بطوری شگرف و تعجب‌آور است که باز هم بر روی آن اصلی که همیشه من گفته‌ام که باید سعی بکنیم همیشه چند قدم در مقابل حوادث راه برویم ، چه برسد باینکه با حوادث پیش‌برویم و اینکه دنباله‌رو حوادث باشیم اصلا قابل‌ذکر نیست ، اینست‌که چند نصیحت دارم که بکنم و آن هم مربوط به صنعت میشود وهم به کشاورزی و یک دستورات کلی دارم که بدهم ، صنعتی‌شدن مملکت ما باآهنگی سریع‌پیشرفت کرده که اگر ما بخواهیم آهنگ را در آتیه حفظ بکنیم ازیکراه جدیدی ما باید وارد بشویم وآن راه ، شرکت هرچه بیشتر مردم این مملکت در این امر است . ضمنا گریزان از قبول کردن سرمایه‌گذاری خارجی مطابق قوانین ایران نیستیم ، یعنی سرمایه‌گذاری صرف ولاغیر ، نه جنبه سیاسی دارد و نه چیز دیگری که بتواند درکارهای بزرگ صنعتی که در آینده ما داریم سرمایه‌های لازم را فراهم کند . تابحال اینطور که بخاطر دارم صحبت کردیم یکی از بزرگترین سرمایه‌گذاریها مثلا ایجاد کارخانه قند یا یک کارخانه سیمان بود این کارخانجات مثلا چقدر تمام میشد شاید هفتاد ـ هشتاد میلیون تومان، یکخورده ازاین بیشتر بگیریم ، سرمایه‌گذاریهای ما ، از حدود صد یا صدوبیست میلیون تومان که بیشتر نبود. حالا نازه برخورد میکنیم به شاید یکی دو تا صنعت فلزی در نزدیک اهواز، سرمایه‌گذاری بالنسبه گرانی میکنند و همچنین بنا است صنایع اتومبیل سازی ایران توسعه یابد که آنهم صحبت از صد ـ دویست یا احیانا سیصدمیلیون دلار است. وقتی که سرمایه‌گذاریهائی باین حدود میرسد این دیگر از جنبه خانوادگی بامحفل دوستانه‌خارج میشود و غیر از سرمایه‌گذاری وسیع عمومی بطور دیگری‌امکان‌پذیر نیست ، بدلائل متفاوت و مختلف . یکی اینکه یک همچنین سرمایه نقدی اصولا پیداکردنش مشکل است اگر سه چهار نفر بروند و وام‌بگیرند بانرخ وامهائی که در مملکت ما هنوز بالا است و برای اینکه از عهده استهلاک چنین‌وامهائی بربیایند قاعدتا قیمت فرآورده‌هایشان را بالا باید نگهدارندکه بتوانند سرمایه‌هایشان را برگردانند و بعدش هم منفعت کنند واگر اتفاقی هم بیافتد مثل چند روز پیش‌که بعضی ازروسای کارخانجات قند میگفتند که در وضع بدی هستیم . احیانا ممکن است خط ورشکستگی هم برای عده‌ای باشد ولی‌وقتی که سرمایه گذاری بین تعداد بیشتری پخش شود . از یکطرف خطرورشکستگی خیلی کمتراست‌وازطرفی‌ازدیادسرمایه اگر ده هزار نفر . پانزده‌هزار نفر بخواهند خیلی آسانتراست تا از پنج نفر ـ ده نفر . اگر منفعت خیلی کلانی‌درکار باشد آنهم باز بی معنی است که‌این منفعت کلان را یك چند نفری فقط ببرند در صورتیکه اگر سهامداران خیلی بیشتری‌باشند وآن منفعت بطوری تقسیم بشود آن اصل شرکت هر چه‌بیشتر مردم در کار ها بیشتر و بهتر خواهد بود .

• سرمایه گذاری‌های بزرگ باید عمومی باشد

از روی حسن نیت بلند بشود و بگوید که ای آقا شما چه‌می گوئید که سرب را گران تراز سابق بخرید صبر کنید چند ماه دیگر می آید پائین . اما چند ماه دیگر هم قیمت سرب بالارفته و یا به آنها نرسیده‌در نتیجه کمبودمواد اولیه شاید هم کارخانه بسته بشود . پس یکی از لحاظ‌مدیریت و یکی‌از لحاظ داشتن اکثریت سهام است که اجازه میدهد این مدیریت قاطع باید در دست درآمد از زمینی که‌دراختیارشان هست بلحاظ اینکه چیزی که بدستم آمده کافی است،امرار معاش میکنم و لباس‌هم هست غذا هم هست بیشتر از این هم که احتیاجی نیست .

پرداخت وام های ساده

درست است که زمین مال او هست اما در عین حال‌زمین مال مملکت و اجتماع هم هست این زمین باید استفاده بدهد این است که‌به آنهاهم‌نصیحت می کنیم که بیشتر کار کنند و البته وظیفه دولت این است که راهنمائی بیشتری به آنها بکند افراد متخصص بیشتر در حداقل درآمدی که لازمه‌زندگی کردن مثل یك انسان متمدن است و می تواند احتیاجات‌اولیه یك خانواده را بر طرف بکند این را حساب بکند که‌تاموقعی که این حداقل را ما بافراد موظف دولتی نداده‌ایم حقوق‌ها را از یك حدی به بالا اضافه نکنیم . منظور اصلی‌ام خلاصه می شود که میگوییم تفاوت‌بین حقوقها از یك حد معین اصولا بیشتر نباشد ، کسانیکه برای دولت کار میکنند به بخش خصوصی کاری ندارم و الان نمی خواهم حقیقتا چقدر باشد ولی باید ما در آخر امسال که خاتمه برنامه پنجساله چهارم است آن حداقل را ما بدست بیآوریم و برای شروع برنامه پنجساله پنجم هدف ما این باشد که درهر سال‌برنامه‌پنجساله پنجم این حداقل به چه اندازه

تعالیم داهیانه

شاهنشاه اراده فرمودند که شورای امور اجتماعی همپایه وظایفی‌که شورای‌اقتصادبرعهده دارد ، تشکیل شود . و امروز نخستین جلسه شورا درپیشگاه مبارك شاهنشاه و شهبانوی گرامی آغاز به کار می نماید.

تعالیم داهیانه شاهنشاه در مسیر تکامل جامعه ایرانی بر این اندیشه استوار است که همواره در جهت ترقی و تعالی جامعه ایرانی ارزش فرصت ها را بشناسیم‌وبیوسته گامی فراتر از رویداد ها و حوادث زمان خود برداریم .

شورای امور اجتماعی براساس این ضرورت ، ومتکی به آرمان های انقلاب و بمنظور ایجاد هم آهنگی و تسریع در جهت نیل به هدف های توسعه و ترقی تشکیل گردیده است .

ما باتکاء تعالیمی که ازاصول انقلاب فرا گرفته‌ایم ، درتحلیل پدیده های گوناگون اجتماعی، برآنیم که مسائل اجتماعی را با بینش و معیار های جدیدی که متکی بر پژوهش‌های علمی بوده و بر پایه اصول انسانی مستقر باشد ، مورد بررسی و اجرا قرار دهیم .

در آستانه اجرای برنامه پنجم عمرانی کشور که خطوط اصلی آن‌راشاهنشاه ترسیم‌فرموده‌اند، ضمن انکه بتمام مسائل بنیادی توجه شده ، امور اجتماعی نیز در برنامه مزبور از اهمیت و توجه خاصی برخوردار گردیده است رهبری های آگاهانه و قاطع شاهنشاه در شورای اقتصاد در طی سال های‌تشکیل شورا، موجد بروز آثاری گردید که امروز جامعه متحول ایران از ثمرات آن بخوبی آگاه‌است و بهره‌مند میگردد .

امیدهای نو

جای تردید نیست که تشکیل مرتب شورای امور اجتماعی‌در پیشگاه شاهنشاه و شهبانوی گرامی، امید های نوی رابهمراه دارد و قادر خواهد بود برای تمام مسائل اجتماعی زمان ما که اهم آن زائیده پیشرفت های سریع همه جانبه میهن ماست راه حل های انسانی و موثر بیابد .

بااین امید سپاس و حق‌شناسی خود و همکارانم را از توجه و عنایتی که شاهنشاه همواره به جهت حمایت‌وارشادخدمتگزاران مبذول میفرمایند باردیگر بعرض مبارکشان می رسانم .

فرمایشات شاهنشاه

پس از پایان گزارش آقای نخست‌وزیر شاهنشاه آریامهر فرمودند :

اضافه بر توضیحاتی که‌دادید علل تشکیل این شورای‌اجتماعی را هرچه روشن‌تر بکنیم، همبرای اعضاء شوراو بعدبرای سازمان‌هائی که دستورات صادره رابابد انجام بدهند و بالاخره برای‌عموم نیز ضروری خواهدبود. پیشرفت همه‌جانبه مملکت ما از لحاظ اقتصادی و مادی بحدی رسیده است و بخصوص با شروع‌برنامه پنجساله پنجم و دنباله آن ، برنامه پنجساله ششم که همیشه اظهار امیدواری کرده‌ایم که مارا بمرز تمدن بزرگ برساند، ایجاب می‌کند که در سیستم اداره‌کردن مملکت ما و طرز فکرمان و در روابط اجتماعیمان به قسمتهائی که از وظایف بحث و تصمیم‌این

عصر دیروز ، شورای امور اجتماعی در پیشگاه شاهنشاه‌آریامهر وعلیاحضرت شهبانو تشکیل شد . شاهنشاه در این جلسه بیانات مهمی ایراد فرمودند . در عکس، اعضاء شورای امور اجتماعی،افتخارحضور دارند .

• شخصی که پشت میز نشسته باید آدم منزهی باشد

عرضه کردن سهام

پس همانطور که در چند سال‌پیش در اصول اولیه‌انقلاب ما بود که کارگر ها را درسود کارخانجات تا بیست در صد شریك بکنیم و تا بحال گمان میکنم یکی ز اصول موفق انقلاب ما بوده و آخرین‌دستور ما این بوده که این اصل ویا اگر لازم باشد لوایح جدیدی که کاملا تطبیق بکند و حقیقتا بیست در صد سود به کارگر ها برسد که وزارت کار مامور این کار است و خواهد بود ، ایندفعه به‌صاحبان صنایع روی همین‌توضیحاتی که قبلا دادم که بیایند لااقل در حدود یك ثلث ۳۳٫۳۳ سهامی که در دستشان هست اینرادر بازار عرضه بکنند و همه نوع احتیاط هم بکنند اگریك‌مرتبه بتوانند عرضه بکنند احیانا‌قیمت سهام می آید پائین اینکار را در عرض یکسال ـ دو سال ـ سه سالی‌تا حدی که گفتم‌لااقل حداکثر هم تا جائی باشد که کنترل صنایع از دستشان‌خارج نشود چرا که ، اولا زحمتی کشیدند ، مبتکر بودند، اینکار را شروع کردند

در ثانی ما که الان می‌آئیم دانشکده مدیریت می سازیم ومی‌خواهیم‌هم‌پایه دانشکده‌های معروف‌باصطلاح (هاروارداسکول آویبزینس ادمینی استریشین) باشد به مدیریت معلوم می ـ شود که اهمیت میگذاریم و موفقیت هر کاری بخصوص صنایع و مدیریت صحیح . مدیریت صحیح هم چیزیست که بتواند آنا اگر لازم باشد در عرض دو دقیقه یك تصمیم قاطع بگیرد. فرض بکنید که اینها اگرمدیریت صحیح‌داشته باشند با تمام دنیا ارتباط‌داشته باشند اخبار روی قلکس دائما به آنها برسد امروز به آنها خبر برسد که مثلا قیمت‌سرب یا چیز های دیگر رفته بالاولی میداند که شش ماه دیگر باز هم بالاتر میرود باید درعرض دو دقیقه تصمیم بگیرد ولوالان قیمت سرب گرانتر شده باشد همین الان بخرد این اخبار اگر نباشد و این‌بخواهد بحث بشود در یك مجمعی یکنفر آدمی آنجا ممکن‌است اینکه وزراء را بعد از هر بازرسی در جریان میگذارد . غیر از این بازرسی های رسمی که ما میکنیم بد نیست که‌شورا یکنوع تماسی را با هر فرد ایرانی که بخواهد یك تماسی بگیرد بشرطیکه مطلبی که‌می نویسد اولا با امضاء باشدوبعد هم شعر و افسانه نباشد مطالب حقیقی و صحیحی باشد وقابل کنترل و قابل تعقیب باشد و اعلام بکند و آدرسی هم بدهد چند صندوق پستی هم بگذارد که اگرمردم نواقصی‌به‌نظرشان میرسد آنها هم اطلاع بدهندو یکنوع تماسی خواهد بود ، به این وسیله بامردم . ولی‌گفتم بشرطی که روی تخیل نباشد و فقط جنبه‌استثنائی فردی‌نداشته باشد یك کار عمومی باشد که انسان بتواند برای عموم انجام بدهد والا چیز های فردی که خوب‌دستگاههائی‌هست منجمله دادگستری ... و اما آن حس مسئولیتی که یکروز به آن اشاره کردم که در هر فرد ما اگر باشد کاری که انجام‌می دهیم و آن حس مسئولیت‌باشد اگر مراقب ما هم نباشند آن کار را با همان دلسوزی وهمان حرارت انجام میدهیم روزیکه این اجتماع یا هر اجتماعی در دنیا باین مرحله رسید البته خودبخود تمام مطالب حل می‌شود .

ولی بازهم اشاره‌میکنم‌هرچه‌قدر ما این حس را در خودمان تقویت کنیم که ما نسبت‌بجامعه‌مسئولیتی داریم وقتی کاری را قبول میکنیم یک مسئولیتی را قبول میکنیم در مقابل خود انسان ، در مقابل شخصیتش وجدانش ، در مقابل شخصیتش یا هرچیزی که به آن اعتقاددارد مایک مسئولیتی داریم و سعی میکنیم آن را به بهترین وجهی انجام بدهیم ولو اینکه هیچ‌کس مواظب ما نباشد این حسن که امیدوارم روزبروز در ما تقویت بشود فکر میکنم برای جلسه اول صحبت هائی که کردیم‌کافی‌باشد ودرجلسات بعد همانطور که گزارشها خواهد آمد و مطرح خواهد شد وارد جزئیات خواهیم شد .

ماهی یك جلسه

مادستگاهها و تشکیلات بسیاری داریم خارج از دولت که بامور اجتماعی می پردازند که حقیقتا اگر اسم آنها را بیوریوفعالیتهای آنها رابحساب بیاوریم شاید یکی از ممالک پیشرفته دنیاباشیم از نظر تعداد جمعیتها و نوع‌کار ووسعت کاری که انجام میدهند ، البته این صحبتهائی که اینجا کردیم خود بخود به آنها منعکس خواهد شد که آنها خودشان را تطبیق بدهند با همین صحبتها و اگر نواقصی داشته باشند برطرف بکنند وشاید جمعیت‌های‌پیشرفته‌هم باهمین روحیات تاسیس بشود و ایجاد بشود که انشاءالله ما را بهمان هدفهای انسانی وملی ما هرچه زودتر برساند . برای اینکه اهمیت اینکار راهم تصریح کرده باشیم این است که این اجتماع بطور مرتب در تاریخ های معینی که ابلاغ خواهد شد باید تشکیل شود حتی حداقل فکرمیکنیم ماهی یکمرتبه مگر اینکه بمن گزارش بدهید که احتیاج به جلسات فوق‌العاده‌ای باشد که آنهم‌اضافه برماهی یکمرتبه تشکیل خواهد شد البته کار اضافی است که برعهده دستگاهها خواهد بود.

الان باندازه کافی کار داریم وبار میکشید ولی فکر میکنم این یکی از کارهائی است که باکمال میل هرکسی انجام میدهد . هم کار خوددستگاهها را تسریع میکند وهم باعث شادی روح و روان همه خواهد بود :

شرفیابی اعضای شورای‌امور اجتماعی به پیشگاه اعلیحضرتین درساعت شانزده و پنجاه دقیقه بپایان رسید .

شرکت کنندگان

در نخستین جلسه شورای امور اجتماعی ، آقای‌هویدانخست‌وزیر آقای‌علم وزیردربار شاهنشاهی ، سپهبد یزدان‌پناه رئیس سازمان بازرسی شاهنشاهی ، آقای آموزگار وزیر دارائی ، آقای بهلبد وزیر فرهنگ و هنر ، آقای هوشنگ انصاری وزیر اقتصاد ، آقای اصفیا وزیر مشاور ، آقای مجیدی وزیر کار و اموراجتماعی، خانم دکتر فرخ‌روپارسای وزیر آموزش و پرورش ، آقای سام وزیر کشور ، آقای کاظم‌زاده وزیر علوم و آموزش عالی ، آقای‌حمید رهنما وزیر اطلاعات ، آقای‌کلالی وزیرمشاور ، آقای فرمانفرمائیان مدیرعامل سازمان برنامه ، آقای معینیان رئیس دفتر مخصوص شاهنشاه‌آریامهر و آقای‌کریم‌پاشا بهادری رئیس دفتر مخصوص علیاحضرت شهبانو شرکت‌داشتند.

دو طرف میز

برای اینکه همانطوریکه گفته‌ام انقلاب اداری دوطرفه است یکی آن کسی که‌پشت میز نشسته و یك وظایفی دارد و کسی که می آید و مراجعه کننده است . حتی‌المقدوراگر این مراجعه کننده مطالبی نداشته باشد کار ساده انجام می شود ولی از طرف دیگرآن کسی که پشت میز نشسته‌باید آدم منزهی باشد و آن کسی هم که مراجعه میکند خلاف قانون چیزی نخواهد نه این توقع باصطلاح خلاف قانونی داشته باشد و علنا مثلا بگوئیم و نه این توقع رشوه داشته باشد و نه او حاضر به رشوه دادن باشد و یا احیانا خوداو فکر بکند زرنگی میکنم و کارم زودتر و سریع‌تر جلومی رود خودش پیشنهاد کننده‌رشوه باشد اگر بخواهیم البته در باره نواقص صحبت بکنیم‌این مطلب بدرازا میکشد ونواقص البته هست و وظایف دستگاه ـ ها و خود اجتماع بر طرف کردن نواقص است و چیزی که مسلم است این است که در حدودند اصولی کلی که ریخته شده و بر اساس همین دوازده ماده انقلاب ما اول‌از همه نواقصی که مربوط به آن اصول می شود بر طرف کنیم شاید هم شامل همه نواقص بشود . یك چیزهائی باقی می ماند که هر وقت به آن‌برخورد کردیم می توانیم البته برطرف کنیم این شورا فکر میکنم که بدهم نباشد که البته بازرسی شاهنشاهی هست که کارش را میکند باید بازرسی بکند و بیآید معایب را بگوید کما خیلی چیزها می شود یکی‌حقیقتا خدمتی‌است که مابمردم‌بدیدهیم که این خدمات حالا مثلا مدرسه است که وقتی ما صحبت یک مدرسه را میدیم ، مدرسه یک کلمه است اما این بقدری برمعنی است که از بحث امروزابتداخارج است مدرسه بخودی خود یعنی ساختمان و ساختمان بخودی‌خود باید تمیز باشد باید بهداشتی‌باشد در این ساختمان باید آموزگار باشد یا بایددبیر باشداین‌آموزگار ودبیر باید تربیت شده باشد تا شغلش را بداندچیست‌پس به‌بینید فقط از این نقطه نظر که‌میگوئیم مدرسه چقدر این حرف برمعنی است از طرف دیگر مدرسه یعنی چه ؟ یعنی شاگردکه‌میرودمدرسه، این شاگرد چیست ؟ بچه است این بچه کی هست ، خود این چه مطالب دیگری را بنظر انسان مجسم میکند پدر ، مادر ، وقتی که صحبت از پدر میکنیم این پدر در اجتماع چه شغلی دارد ، چه درآمدی دارد ، وقتی که‌برمیگردد به خانه باچه‌روحیه‌ای برمیگردد واینکه ما میگوئیم بین هیچ‌ایرانی تفاوتی نیست مگر لیاقت و استحقاق شخصی او ، حقیقتادر عمل باید اینطور باشد .

انجمنهای راهنمائی

اگر ما یک قوانین‌ومقرراتی‌داریم که برخلاف اینها باشد باید ازبین ببریم واما مادر . مادردرایران‌هم باید کار بکند که شاید اوهم یک نان‌آوری باشد در خانواده اگر بخواهد وهم باید بتواندبخانه‌اش برسد بچه هایش را تربیت کنددر تربیت بچه‌هم پدر مسئولیت دارد وهم‌مادربعهده‌داراین مسئولیتهارا اگر بتوانند خوب تشخیص‌بدهند چه بهتر ، که انجمن‌های‌راهنمائی باشد که مسئولیت های اینهارا روشن بکند .

بوسیله این انجمن‌ها ـ بوسیله انجمنهای خانه‌ومدرسه ـ بوسیله رادیو ـ بوسیله تلویزیون ـ بوسیله مددکاران اجتماعی که شاید آنها وسیله خوبی باشند برای روشن‌کردن وظایف‌هرکسی، پس ملاحظه میکنید ما فقط از ذکر کلمه یک مدرسه‌ای چقدر مطالب را می‌توانیم در اطرافش فکر بکنیم این یک خدمت بود .

خدمات روزانه

خدمت دیگرموضوع درمانگاه، موضوع بیمارستان ، موضوع انجمن‌های خیریه‌است . هرکدام از اینها را ما اگر بخواهیم

خدمات اجتماعی

واما امور اجتماعی : البته شامل

تسهیلات برای خرید سهام

برای شرکت هر چه‌بیشتر مردم در صنعتی کردن مملکت نظر اولیه ما این است که‌این سهام در وهله اول و مرحله اول‌به‌خود کارمندان و کارگران کارخانجات عرضه بشود اگر خود آنها تمام سهام راخریدند، مراد حاصل است و حتی برای خرید سهامشان هم می شود تسهیلاتی قائل شد بهر صورت سود این سهام پس از تقسیم بیست در صد سودی است که ما برای کارگر ها قائل شده بودیم تسهیلاتی قائل بشوند یا از سود این سهام یا اینکه‌وام بدون بهره‌ای به آنها‌بدهند که اگر مایل باشند بتوانند این سهام را بخرند و اگردرمرحله اول آنها نخریدند البته به‌عموم عرضه خواهد شد و تمام مردم می توانند در خرید این سهام شرکت بکنند و از این راه به صنعتی کردن مملکت کمك زیادی را بنمایند پس تکرارمی کنم و فکر میکنم یك ثلث یا سی‌وسه در صد تا حدی که اکثریت سهام و مدیریت را از دستشان خارج‌نکند همچنین برای کشاورزی ، کسانیکه در این بخش وارد هستند فکر میکنم که ازتهیه غذای‌خودشان یا یك درآمد معینی یا فراتر فهند و بروند روی حداکثر استفاده از زمین‌وتهیه حداکثر افرادی باشد که اصلا برای اینکار تربیت شده‌اند . وضمنا اصول دویدن دنبال این کاررا ما حفظ می کنیم و تشویق می کنیم برای اینکه صنایع ایران منهای صنایع سنگین که‌جزو اصول اول انقلاب ما است‌وباید در دست دولت باقی بماند ما صنعت خصوصی را در این مملکت بهر وسیله‌ای که‌هست تشویق می کنیم بشرطی که در حدود قوانین دولت باشد و بشرطی که در محدوده این ضوابط اجتماعی براساس‌فلسفه انقلاب ششم بهمن ایران البته وقتی میگوئیم که سهام کارخانجات لااقل یك ثلث ویا سی‌وسه در صد تا جائی که‌البته اکثریت در دست مدیران صاحبان کارخانجات باقی‌بماند.

حقوق کارمندان دولت

و اما دستوری که بدولت دارم بدهم اینست که از حالا مطالعه بکند که‌اول‌برای کارمند دولت حساب بکنیم که یك برسد و آن حداکثر هم که ازآن تا باین حداقل‌هم ترسیم حقوقها تجاوز نکند آنراهم گفته‌ام ومعین کنید البته بعضی مشاغل هست که باید در نظر داشت که اگر این حقوق را بایرانی ندهیم مجبوریم همان یا بیشترش را بالاخره بیك خارجی بدهیم برای اینکه شغل را که نمیشود حذف کرد و آن کار باید انجام‌بگیردیک چیز های استثنائی را باید انسان درهر چیزی قبول کند ولی جنبه عمومیت نباید به آن داد . یکی هم حتی‌المقدور تبعیضی که بین حقوق هائی که ما می پردازیم برای کارهای مساوی و معین‌است این دیگر باید ازبین برود در وزارتخانه‌های مختلف اشخاصی هستند که یک کار معین انجام میدهند ولی در این وزارتخانه یک حقوق می‌گیرد ولی دردستگاه دیگر یک حقوق دیگر کما اینکه بازهم بطور مثال شنیده‌امکه یک کسی بایکتصدیق‌شش‌ابتدائی شصت هزار ریال حقوق در ماه میگیرد درصورتیکه دردستگاه دیگر این حقوق شاید دوازده‌هزار ریال هم نباشد تبعیضات بطور کلی باید تمام بشود و همان دستگاهی که مامور پیدا کردن‌این تناقضات بود به این کار باید ادامه بدهد و به این کارخانه دهد و آن حداقلی که گفتم لازم هست که تا آخر سال معین‌بکنید وبرنامه پنجساله پنجم را ازحالا روشن کنید که‌حداقل به چقدر برسد و از چه‌قدری‌مابیشتر ندهیم تا اینکه آن حداقل را ما تامین نکرده‌باشیم .

خدمات اجتماعی

واما امور اجتماعی : البته شامل

حقوق کارمندان دولت

و اما دستوری که بدولت دارم بدهم اینست که از حالا مطالعه بکند که‌اول‌برای کارمند دولت حساب بکنیم که یك

شرکت تولیما

Poclain

پوکلین مدرن ترین بیل حفاری هیدرولیک

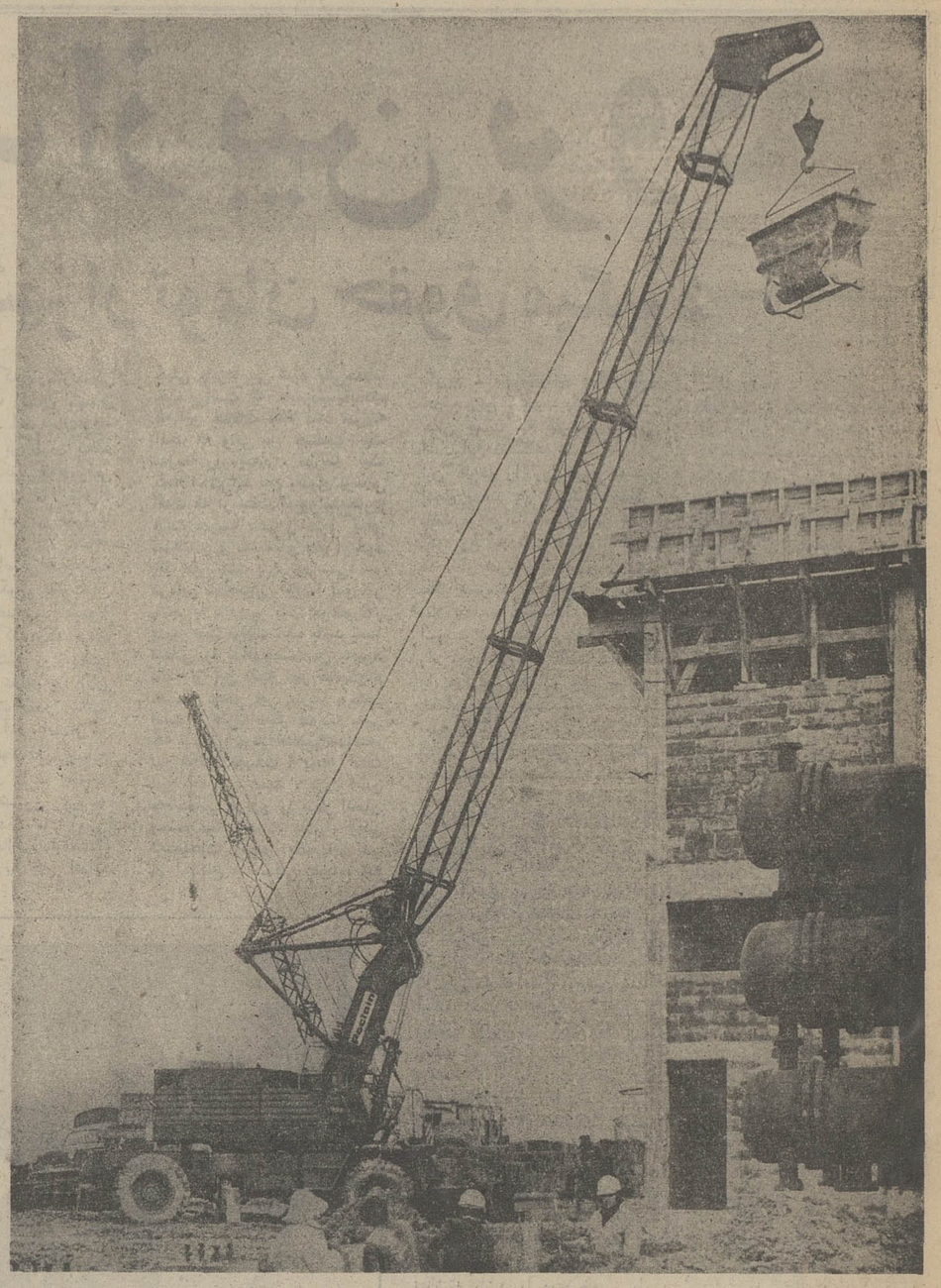

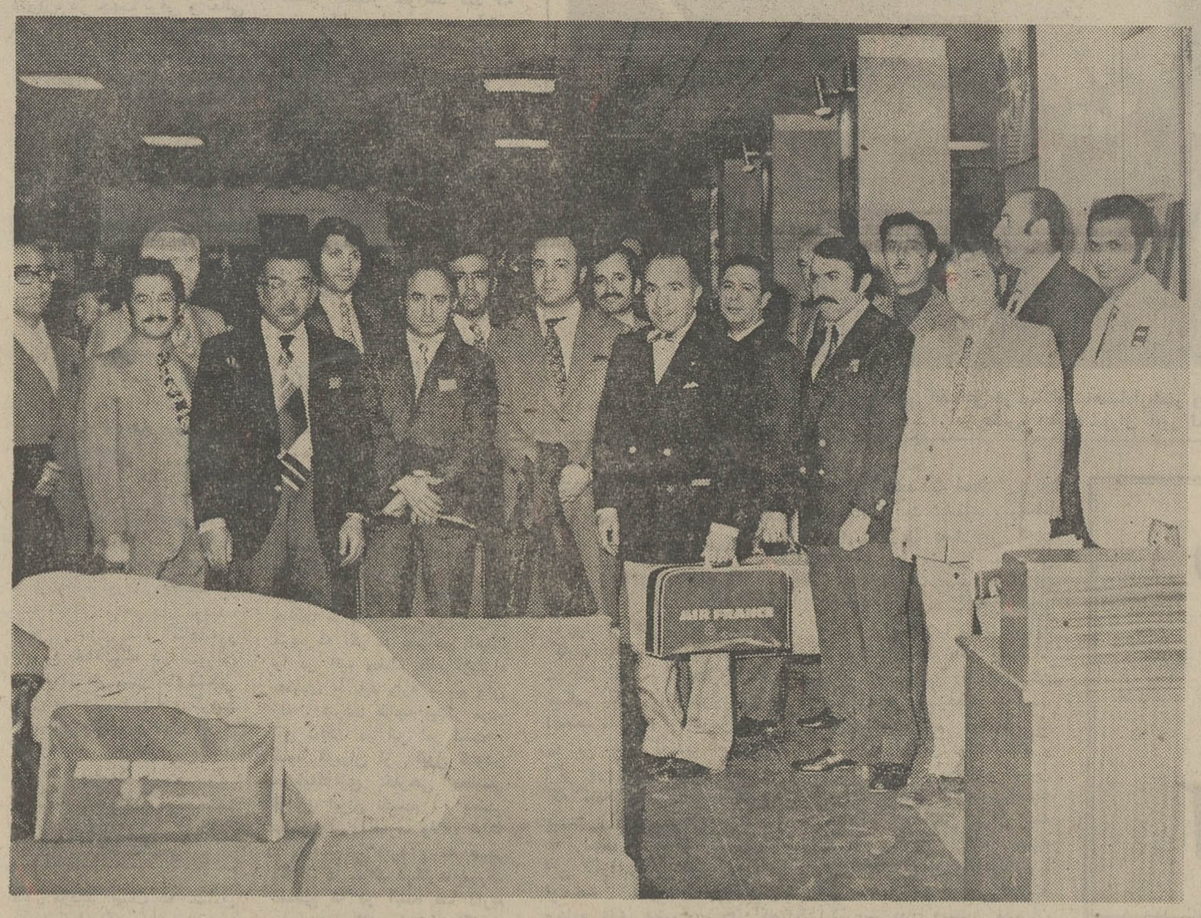

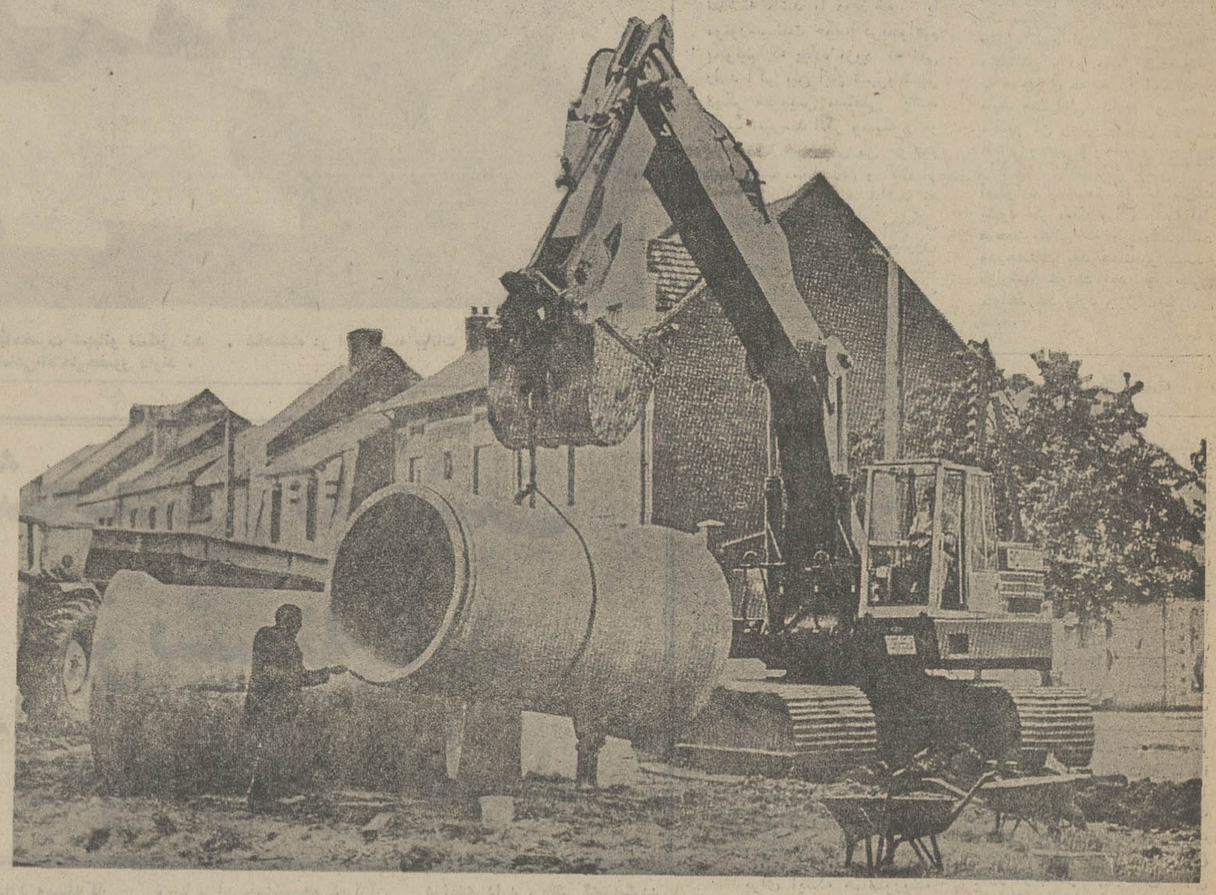

عکس مهندسان ایرانی راکه بدعوت تولیما عازم فرانسه هستند نشان میدهد .

طبق دعوت کارخانه پوکلین فرانسه صبح روز ۵۱/۲/۲۴ سی نفر از مهندسین عالیرتبه

شرکت‌های ساختمانی بامدیرعامل شرکت تولیما برای بازدید از پیشرفت‌های شگرف

جدید صنعتی کارخانه پوکلین، ایران را بقصد فرانسه ترک کردند

پوکلین بزرگترین کارخانه سازنده بیل هیدرولیک در دنیاست که ۱۹ مدل بیل حفاری میسازد . ادوات و باکت‌هائی که روی ۱۹ مدل بیل‌های پوکلین قابل نصب واستفاده است تعداد آنها از ۳۰۰ تجاوز میکند. کارهائی که بیل حفاری پوکلین قادر به انجام آن می باشد عبارت است از :

عملیات لودر (بارکن) ـ حفاری ـ خاکبرداری ـ تسطیح تپه‌ها ـ حفر معادن ـ گودبرداری ـ چاه کنی بصورت دایره ومربع ـ کلیه عملیات جرثقیل باوینچ ودکل مخصوص ـ کانال کنی ولوله گذاری ـ شن ریزی ونصب ریل راه آهن وانواع خدمات جنگلی

ادوات و باکت‌های پوکلین طوری ساخته شده که درکمترین مدت باتغییرات جزئی قابل تعویض ونصب مجدد می باشد ـ موجودی لوازم یدکی بیل‌های حفاری پوکلین درتمام کشورها با ماشین‌های الکترونیک کنترل میشود واین اطمینان خاطری است برای مشتریان بیل‌های پوکلین، زیرا برای خرید لوازم یدکی هیچوقت باجمله (موجود نداریم) روبرو نخواهند شد ـ کارخانه پوکلین با جدید ترین دستگاههای الکترونیک مجهز بوده وبا همکاری بیش از پنجهزار مهندس وکارگر ورزیده امکاناتی وسیع درتولید بدست آورده آنچنانکه ساخت مدرن ترین بیل‌های حفاری را در دنیا بخود اختصاص داده است .

با همکاری خبرنگاران اطلاعات
در شهرستانها و شعب ۱۴ گانه تهران

تنظیم : ابراهیم آبار

یك گزارش آماری از ایران درسال ۱۳۷۰

ایران یک میلیون زن کم دارد

زنان ایرانی همیشه در اقلیت هستند

جمعیت ایران در سال ۱۳۷۰ حداقل ۴۶ میلیون نفرو حداکثر ۵۴ میلیون نفر خواهد بود .

از حداقل نفوس ایران در سال (۱۳۷۰) ۲۳ میلیون و ۷۵۶ هزار نفر مرد و ۲۳ میلیون و ۴۸۷ هزار نفر زن هستند که تعداد مردان در سال مورد پیش بینی اندکی کمتر از یک میلیون نفر از زنان کشور بیشتر خواهد بود . در نتیجه در سال ۱۳۷۰ ایران یک میلیون زن کم خواهد داشت .

تفاوت تعداد زنان و مردان در حال حاضر نیز وجود دارد و آمار سال ۱۳۵۰ هم حاکی است ازکل جمعیت ۱۵٫۵ میلیون نفرمردو ۱۴٫۵ میلیون نفر زن هستند .

این آمار از پیش‌بینی جمعیت ایران در ۲۰ سال آینده که از طرف مرکز آمارایران منتشرشده استخراج گردیده و طبق ماخذ یاد شده چنانچه رشد جمعیت ۳ درصد باشدجمعیت‌ایران درسال (۱۳۷۰) ۵۴ میلیون‌و ۴۰۱ هزار نفر و اگر این رشد کاهش یابد وبه ۱٫۸ درصد برسد جمعیت کل کشور ۴۶ میلیون و ۲۴۳ هزار نفر پیش بینی شده است

در این گزارش اضافه شده چنانچه تاثیر برنامه‌های بهداشت وتنظیم خانواده از یک طرف و پیشرفت های اقتصادی همراه با توسعه شهر نشینی از سوئی‌دیگر به حدی باشد که بتواند میزان باروری عمومی کشور را در سال ۱۳۷۰ همپایه‌میزان باروری‌عمومی کشور های پیشرفته‌برساند میزان باروری در ۲۰ سال آینده حدود ۵۰ درصد کاهش خواهد یافت. بموجب همین آماردر سال ۱۳۵۵ بارشد ۲٫۵ درصدجمعیت بحدود ۳۴ میلیون نفر و در سال ۱۳۶۰ با رشد ۲٫۳ درصدبه ۳۸ میلیون نفر و در سال ۱۳۶۵ با رشد ۲٫۲ درصد به ۴۲ میلیون‌و ۳۱۲ هزار نفر افزایش می یابد و طبق‌همین آمار در صورتی که رشد جمعیت درسال ۱۳۷۰ به ۱٫۸ درصد کاهش یابد نفوس کشور به ۴۶ میلیون‌و ۲۴۳ هزارنفر خواهدرسید.

میزان باروری تهران

دربررسی کاهش رشد جمعیت اضافه شده‌در کاهش‌رشدجمعیت کشور میزان رشد جمعیت شهر نشین، افزایش اشتغال زنان ، بالا رفتن میزان سواد و بالاخره پذیرش عامه‌ازبرنامه‌های بهداشت و تنظیم خانواده موثر است .در گزارش مرکز آمار ایران آمده است که میزان باروری عمومی‌شهر تهران در سال ۱۳۴۵ برابر ۱۶۹ در هزار نفر بوده است .

پیش بینی جمعیت‌ایران طی ۲۰ سال آینده که به ترتیب گروه سنی نیز به عمل آمده حاکی‌است چنانچه جمعیت ایران در سال (۱۳۷۰) ۴۶ میلیون و ۲۴۳ هزار نفر باشد بیش ازسی‌میلیون نفراز جمعیت کشور کمتر از سی سال وبقیه تا ۶۵ساله و بالاترخواهند بود .

در همین سال تعداد جوانان مرد و زن ۲۰ تا ۲۴ ساله ۴ میلیون و ۹۵۸ هزار نفر است که از این تعداد ۲ میلیون و ۵۶۰ هزار نفر پسرو ۲ میلیون و ۳۹۸ هزار نفر دختر خواهند بود .

همچنین تعداد دختر و پسر ۱۵ تا ۱۹ ساله در سال ۱۳۷۰ در صورتیکه رشد جمعیت‌به ۱٫۸ درصد برسد بیش از ۵ میلیون نفرخواهد بود که از این عده ۲ میلیون و ۴۷۷ هزار نفر دختر و بقیه پسر هستند.

تعداد زنان کمتر از مردان

کمترین نفوس کشور در سال مورد گزارش‌مربوط به افراد ۶۰ تا ۶۴ساله است که ۹۴۷ هزار نفر می باشند . طبق پیش بینی‌مرکز آمار ایران تعداد کودکان ۵ تا ۹ ساله در ۲۰ سال آینده به ۵ میلیون و ۵۵۹ هزار نفرافزایش خواهد یافت . مقایسه گروه‌سنی جمعیت در سال ۱۳۷۰ با نفوس کشور در سال ۱۳۵۰ نشان می دهد اختلاف و تفاوتی‌که ازحیث تعداد زنان و مردان کشور هم اکنون وجود داردر سال ۱۳۷۰ نیز بهمین مقدار هست .

یعنی در حال حاضرتعداد زنان کشور یک میلیون کمتر ازمردان است و این تفاوت بارشد ۱٫۸ درصد در ۲۰ سال آینده نیز باقی خواهد ماند .

علاوه براین تعداد کودکان تا ۴ ساله که هم‌اکنون ۵ میلیون و ۴۲۹ هزار نفر است نسبت به ۲۰ سال آینده تغییر عمده‌ای نخواهد داشت و در طول ۲۰ سال آینده فقط حدود ۸۰ هزار نفر بتعداد کودکان تا ۴ ساله کشور افزوده خواهد شد واین کمترین افزایشی است که در گروه سنی افراد وجود دارد .

در مقابل تعداد جوانان ۲۰تا۲۴ ساله که‌هم اکنون‌حدود ۲٫۵میلیون نفر است در سال ۱۳۷۰ به ۲میلیون افزایش خواهد یافت .

نکته جالبی که در بررسی آماری پیش‌بینی نفوس ایران در ۲۰سال آینده وجود دارد تفاوت یک میلیون زن ومردمی باشد که حتی در سال ۱۳۶۰ نیز از کل جمعیت کشور ۱۹ میلیون و ۵۹۲هزارنفر مرد و ۱۸ میلیون و ۴۸۳ هزار نفر زن خواهند بود که در این سال هم جمعیت مردان یک‌میلیون بیش از نفوس زنان می‌باشد .

سرشماری سال ۱۳۴۵

در مقدمه پیش‌بینی نفوس کشور در ۲۰ سال آینده تاکید شده در سرشماری سال ۱۳۴۵ از حیث سنی و جنسی اشتباهات زیادی صورت گرفته و متاسفانه گزارش سنی سرشماری های موجود از یک نظام منطقی برخوردار نیست.

در این مقدمه پیرامون مرگ و میر افزوده شده که با پیشرفت بهداشت وشهرنشینی وپیشرفتهای اقتصادی واجتماعی‌بطورنسبی از میزان مرگ ومیر عمومی خاصه در مورد اطفال کاسته میشود ، و بصورت دیگر بر تعداد متولدین اضافه میشود .

همچنین روند کاهش مرگ ومیر در کشور های درحال توسعه‌نشان میدهد کشور هائیکه افراد آن بطور متوسط از امید زندگی کمتر از ۵۰ سال بهره‌ورند این افزایش با پیشرفت اموربهداشتی وتوسعه اقتصادی بطور متوسط درهر دوره ۵ ساله ۲ سال و نیم خواهد بود واین وضع‌باکمی‌تغییر میرود و سپس از آهنگ افزایش تاحدود امیدزندگی ۶۰ سال پیش آن کاسته شده و ثابت می ماند و از آنجا که امید زندگی در سال ۱۳۴۵ در سطح کل کشور بر اساس روشهای یاد شده در حدود (۴۷) سال و نیم برای مرد وزن می باشد با توجه به خصوصیات جمعیتی واقتصادی و اجتماعی ایران چنین‌به‌نظرمیرسد که روند مرگ ومیر براساس‌روال فوق‌الذکر دور از واقعیت نباشد وبه طول عمر افراد در ایران افزوده میشود .

در گزارش مرکز آمار ایران گفته شده بعضی از کشور های درحال توسعه مانند تایوان توانسته‌اند درمدت‌قابل‌به‌مددبرنامه بهداشت و تنظیم خانواده ازرشد جمعیت بکاهند ولی برخی از کشور های دیگرمانند هندوستان، ترکیه وپاکستان در این امر توفیق چندانی نیافته‌اند .

بنا براین در برآورد جمعیت‌ایران طی ۲۰ سال آینده کلیه این‌موارد مورد توجه قرارگرفته‌و روی‌همین اصل جمعیت کشور تا سال ۱۳۷۰ طی دوره های ۵ ساله وروی سه فرضیه بعمل آمده که در این فرضیه‌ها رشد جمعیت به تفاوت حساب شده و تقریبا حداقل و حداکثر می باشد .

۲۴ ساعت در تهران

خرابه‌ای در خیابان خوش سلامتی مردم را تهدید میکند

دیروز چندنفر از ساکنان خیابان خوش به شعبه اطلاعات در این منطقه مراجعه کرده و گفتند:

درخیابان‌خوش ، بین چهارراه‌مرتضوی وآریانا ، خرابه‌ای وجود دارد که‌صاحبان مغازه‌های اطراف آنرابه‌صورت زباله‌دانی درآورده‌اند .

از طرفی ، رفتگر های این خیابان بشکه های زباله را در این محل خالی می‌کنندو ماشینهای حمل زباله هم که برای بردن زباله های این خیابان می آیند، به‌زباله های خرابه مزبور توجهی نمی‌کنند.

در نتیجه دراین خرابه ، زباله ها متراکم شده‌وبوی تعفن‌آن‌موجب ناراحتی اهالی‌گردیده است . علاوه برآن ازهم اکنون‌این خرابه محل تجمع پشه و مگس شده وسلامت‌اهالی را به خطر انداخته‌است .

خبرنگار اطلاعات در شعبه خوش

یك دختر تهرانی درد دل میکند

من یک دختر تهرانی هستم ، دیروز به‌اتفاق پدرم به خیابان رفته بودم و چند جوان به نحوزننده‌ای مزاحم من شدند وبقدری از پدرم شرمنده شدم که حالا میخواهم از طرف تمام دختر های تهرانی باشما درد دل کنم . برای من دراینجادو موضوع مطرح‌است :اول اینکه‌حالا دیگر زن‌ومرد ، ودختر وپسر از حقوق‌مساوی برخوردارندو دوم‌اینکه ـشکر خدا ـ پسر های‌جوان تهرانی ، حالادیگر با آن‌بی کاره های ولگرد زمان های گذشته‌فرق کرده‌اند .این ها، غالبا تحصیل کرده، شیك‌پوش ، مودب و قابل احترام‌هستند. اما... تاسف‌آور همین‌است که باوجود این ، ما دختر های تهرانی ، وقتی می خواهیم از خانه‌بیرون بیائیم باید مثل جنگجویان عهدقدیم خود را مجهز به انواع و اقسام سلاح‌های تهاجمی وتدافعی، زره‌های‌مخصوص ونوعی گوشی های ضد شنوائی مجهز کنیم .

علتش روشن‌است ،یك دختر تهرانی وقتی از خانه‌بیرون می‌آید تاهنگامی‌که دوباره به خانه برگردد در حقیقت باید از هفت‌خوان رستم بگذرد . شلوغی‌خیابان ها ، نابسامان بودن‌وضع ترافیك ، تراکم دود گازوئیل ، سد معبرپیاده‌رو هابوسیله کسبه دستفروش و طواف‌ها، نبودن تاکسی ، انتظار طولانی درصف اتوبوس یا در کنار خیابان وایستگاه تاکسی برای سررسیدن یك تاکسی‌نیمه خالی،و ... از همه بدترمزاحمین‌خیابانی. یعنی همان‌جوانان‌شیك پوش که‌غالبادوره دبیرستان راهم‌تمام کرده‌اند یا در حال تمام‌کردنش هستندو بهر حال درردیف باسواد هابشمار می آیند.

براستی من نمیدانم،این جوان ها از جان ما دختر هاچه میخواهند وچرا سعی می کنند خود را جوانانی‌بی‌ادب ووحشی نشان بدهند و دیگرجوانان این شهر را هم بدنام کنند .

مثلا وقتی مابابرادر ، یابا پدرخود،به خیابان می‌آئیم ، ناگهان سیل متلك‌ها بسویمان سرازیر می شود .آنوقت‌برادر ها و پدرهای ما بیا با آنها دست به گریبان می‌شوند و کارشان به زدوخورد وکلانتری و دادگاه می کشد و یااینکه کنندولی‌وقتی به‌خانه رسیدیم ، دیگر بیرون‌آمدن از خانه را برای ما قدغن‌می کنند.

من از این جوان ها فقطیك چیز می‌پرسم : آیا اگرتوی خیابان ،جوانی به خواهر یا مادر یا نامزدشان متلك بگوید ، آنها ناراحت نخواهندشد وحتی احتمالا زدوخورد های شدید و خوئین به راه‌نخواهند انداخت ؟ پس چرا برای ناموس وآبروی دیگران احترام قائل نیستند ؟

عفت ـ ح ـ ن

کودك ۴ ساله‌ای دروان حمام خفه شد

پسربچه ۴ساله بنام اصغر نوائی ، دروان نمره‌یکی از گرمابه های تهران خفه شد .

این پسربچه باپدرش بیکی از گرمابه های خیابان قزوین رفته‌و در کناربدرش بانتظار نوبت نشسته بود . اصغر چنددقیقه بعد حوصله‌اش سر آمد و برخاست و توی سالن انتظار گرمابه مشغول‌گردش شد.

وی وقتی به‌انتهای‌سالن رسیدمتوجه شددریکی ازنمره ها باز است ، با کنجکاوی وارد نمره شدو دید که‌وان داخل آن پر از آب وکف صابون‌است.

اصغر بقصد شستن شلوار خود که درسالن کثیف کرده‌بودواردوان شدولی براثر لغزش پا داخل آب کف‌آلودافتاد ودیگرنتوانست ازوان‌خارج شود .

چنددقیقه بعد پدر اصغر که‌نگران شده‌بود بانمره‌دارحمام به جستجوی او رفت‌ولی‌وی وقتی‌وارد نمره شد که‌جسد اصغردروی آب‌آمده‌بود .

خبرنگار اطلاعات درشعبه‌فردوسی

برق همشهریهای بدحساب قزوینی قطع شد

قزوین ـ دیروز برق منازل عده‌ای از اهالی قزوین که درسالهای ۴۹ و ۵۰ عوارض نوسازی خود رانپرداخته‌اند قطع شد .

این اقدام بنا بدرخواست شهرداری قزوین از سازمان برق منطقه‌ای این شهر صورت گرفت و جالب اینکه در میان این عده‌افراد سرشناس قزوین نیز وجود دارند .

یک مقام مطلع در شهرداری قزوین بخبرنگار اطلاعات گفت : شهرداری این اقدام را باستناد ماده ۱۲ قانون نوسازی و آئین‌نامه مربوط به عمران شهر انجام داده‌است،وی افزود شهرداری قزوین باندازه کافی بعده‌ای از اهالی قزوین فرصت داد تا عوارض نوسازی عقب افتاده خود را که صرف عمران شهر خودشان میشود بشهرداری بپردازند ، ولی این عده همچنان از پرداخت عوارض‌نوسازی‌خودداری کردند . ازاینرو در تماسی که با سازمان برق منطقه‌ای قزوین گرفته شد لیستی از اسامی افراد بدحساب به سازمان مزبور داده شد واز امروز برق منازل این‌عده قطع گردید .

این مقام شهرداری در پایان گفتگوی خود اظهار داشت اکنون نیز عده‌ای از اهالی هستند که خانه‌هایشان در مسیر خیابانها قراردارد و طبق قانون باید حق مرغوبیت بشهرداری بپردازند این عده نیز چنانچه از پرداخت وجه مزبور خودداری کنند در باره آنها نیز اقدامات قانونی صورت خواهد گرفت .

پایان دنیای مستانه فرامرز خان

زیباشهر ـ خبرنگار اطلاعات ـ «فرامرز» که در مشروب فروشی پائین خیابان « بهبودی » چند پیاله را بالا انداخته بود در حالی که بسیار شنگول بود عازم خانه‌اش شد « فرامرز » به آرامی خیابان بهبودی را پشت سر گذاشت و از خیابان نصرت به خیابان « شادمیر » پیچید و احساس کرد دارد روی ابرها راه‌می‌رود خیال کرد اتومبیلش به‌سبکی پرنده پرواز می‌کند!خیال‌کردبرای‌اوجاده «شهرآرا » را چراغانی کرده‌اند از خیابان تاج بسوی‌کن سرازیر شد و چون جاده خلوت بود پایش را روی گاز گذاشت و فشرد فشرد و فشرد .... ولحظه‌ای بعد ....

فرامرز وقتی چشمش را گشود خود را در یکی از کلینیک های خیابان «شادمهر » دید . برایش ماجرا را تعریف کردند که براثر سرعت زیاد با تیر چراغ‌برق تصادف کرده تیر سیمانی را شکسته و اتومبیلش‌نیز که مثل پرنده پرواز می کردله شده است . عکس اتومبیل فرامرز را پس از حادثه نشان میدهد .

حوادث شهرستانها

دریك انفجارجوانی کشته‌شد

اهواز ـ دیروز در سه راهی خرمشهر در اهواز دیک جوشکاری یک مغازه جوشکاری منفجر شد . در این حادثه دوکارگرباسامی محمدرضا گلگیری و صفر که باماشین جوشکاری سرگرم کار بودند بشدت‌مجروح گردیدند و به بیمارستان انتقال یافتند . ولی محمد رضا براثر جراحات شدید درگذشت .

مرگ دوچرخه سوار

نیشابور ـ مینی بوس شماره۷۳۵۸۹تهران براندگی کاظم رضوانی در سه راهی خیام واقع در چهار کیلومتری نیشابورباد‌وچرخه سواری بنام انتظاری ۱۸ ساله تصادف کرد ودر این حادثه محمدکشته شد .

کشف اسلحه کمری

قم ـ مامورین شهربانی قم از شخصی‌بنام یداله فولادوند مسافر اتوبوس شماره ـ ۷۳۹۴۲ تهران که از خرم‌آباد عازم تهران بود یک قبضه اسلحه کمری و ۶ فشنگ کشف کردند . یداله تحت تعقیب قرار گرفت .

دانش آموزی غرق شد

بابل ـ محمودخانمی۱۶ساله‌دانش‌آموز دبیرستان « قناد» بابل که بعدازظهردیروز بانفاق دوستانش در رودخانه این شهر مشغول آب تنی بود بعلت عدم آشنائی بفن شنا غرق شد .

امسال باغات تاکستان صفا ندارد

سیصدکیلو متر مربع‌مساحت‌باغات انگور تاکستان است

تاکستان ـ باوجودیکه دوماه از فصل‌بهارمیگذرد هنوز درختان میوه وانگور باغات تاکستان‌قزوین جوانه نزده است .

این امر بعلت سرمای روز های اخیر است که حتی در بعضی از شبها درجه حرارت در این منطقه زیر صفر قرار میگیرد . این‌سرما در این موقع از فصل باعث از میان رفتن شکوفه های درختان میوه از قبیل : بادام وزردآلو و گیلاس و آلبالو شده است .

خبرنگار ما در تاکستان در گزارشی که‌ارسال‌داشته‌مینویسد: بعلت سرمای اخیر و تمام نشدنی جوانه سبز تاکها سوخته است و امسال باغات تاکستان صفا و خرمی همه ساله‌را نخواهدداشت. مساحت باغات انگور تاکستان بالغ بر سیصد کیلو متر مربع میباشد و بیست هزار نفر ساکنان این منطقه از فروش محصولات انگور و کشمش زندگی خود را تامین میکنند . یکی از کشاورزان تاکستان بخبرنگار ما اظهار کرد: امسال قهرطبیعت‌متوجه‌کشاورزان این منطقه گردیده و متاسفانه سرما همه جوانه‌ها را سوزانده وازمیان برده است .

این کشاورز افزود همه ساله‌از تاکستان قزوین دو میلیون کیلو گرم انگور و کشمش عالی به تهران واستانهای گیلان‌ومازندران وسایر شهر های کشور صادر میشد ولی امسال وضع صادرات انگور بعلت کمبودآن مختل‌خواهد شد .

در آبادان

بخاطر ازدواج بی‌دردسر

دختر و پسر جوانی فرار کردند

دختر و پسر جوانی بنامهای ، رباب ۱۵ ساله و عبداله ۲۵ ساله که بخاطر ازدواج بی دردسر از شهر خود آبادان فرارکرده‌بودند در بهبهان دستگیر شدند .

ایندو هنگامیکه قصد داشتند شب را در یکی از هتلهای بهبهان بگذرانند بعلت نداشتن شناسنامه مشکوک بنظر رسیدند و بکلانتری جلب شدند .

عبداله ورباب در کلانتری گفتند ما یکدیگر را دوست داریم وچون پدر و مادرمان با ازدواج ما مخالف بودند از آبادان فرار کردیم تا در شهر دیگری بدون دغدغه و بی دردسر ازدواج‌کنیم.

بقرار اطلاع برای بازگرداندن این دختر و پسر جوان به آبادان ماموران بهبهان جریان راباطلاع ماموران آبادان رسانیده‌اند .

بزرگترین نمایش روی یخ اروپا

برای اولین بار در تهران : بوسیله هنرمندان تئاتر روی یخ برلن ـ آلمان

در تلئولوی نورهای رنگارنگ ـ ۱۰۰ هنرمند بازیهای روی یخ از ۱۰ کشور واز جمله قهرمانان المپیك ، در ۱۰۰۰ جامه چشمگیر برروی ۱۰۰۰۰۰ کیلوگرام یخ ـ شمارا بعالم رویای زیبائیها وشکوه می‌برند.
این نمایش را تاکنون یك‌میلیون نفر درشش ماه گذشته تماشا کرده‌اند.
از این فرصت کم‌نظیر استفاده کنید واز تماشای یکی ازبزرگترین نمایشهای جهان درتهران لذت ببرید.

۲ ساعت نمایش شگفت انگیز و فراموش نشدنی

از ۴ خرداد در استادیوم فرح
همه شب ساعت ۲۰
روزهای چهارشنبه و پنجشنبه ساعت ۲ و ۲۰ و ۲۳

محل فروش بلیط در استادیوم فرح
(قیمت بلیط از ۵۰ ریال)

تحت حمایت عالیه سازمان تربیت بدنی ایران

نیازمندیهای اطلاعات

تلفنی آگهی قبول میکند

تلفن های ۳۱۱۲۲۰ ـ ۳۱۱۲۲۴ ـ ۳۱۱۲۲۷ ـ ۳۱۱۲۲۹ ـ ۳۱۱۲۳۰

اثاثیه

خرید

بازرگانی فرش کیهان ۸۳۰۹۰۴ و ۸۳۳۷۷۶ خریدار نقدی همه رقم فرش کهنه و نو جهت صادرات روزولت میدان ۲۵ شهریور

فرش‌طوسی ۷۵۹۰۲۹ همه نوع فرشهای کهنه اعلا و نو شما را قیمت صادراتی‌از سایرین‌بهتر نقدا خریدار است

فروشگاه آسیا تلفنهای ۹۲۲۸۳۲ و ۹۲۵۱۰۲ خریدار یخچال برقی و نفتی تلویزیون قالی و قالیچه . سایر لوازم منزل رابا اطلاع تلفنی و قیمت‌عادلانه خیابان‌شاه

فروشگاه‌آستارا۹۲۶۴۰۲ خریدار یخچال برقی و نفتی تلویزیون فرش‌و کلیه لوازم منزل بقیمت عادلانه‌نشاه‌چهارراه‌پیروز

فروشگاه اخوان فرش نو وکهنه وکلیه اثاثیه منزل شما را عادلانه خریداریم . تلفن ۴۷۲۱۲

فرش‌خواجه‌نصیر بهترین خریدار فرش کهنه و نو معاوضه جهت صادرات تلفن ۷۵۲۶۹۰

فروشگاه‌مشرق ۴۹۳۲۷ بهترین خریدار یخچال نفتی برقی قالی قالیچه لوازم منزل

نمایشگاه فرش توکلی فرشهای کهنه را با نو معاوضه و فرشهای کهنه را نقدا خریدار است . نمایشگاه ۶۲۱۴۰۵بازار ۲۰۸۲۹

فروشگاه پروانه کلیه لوازم منزل شما را خریدار است تلفنهای : ۳۱۹۶۳۲ و ۳۱۸۲۹۷

فروشگاه اریا ۹۲۹۳۹۳ خریدار یخچال‌برقی‌نفتی فرش مبلمان اجاق گاز تلویزیون و اثاث منزل

فروشگاه‌شایان۶۶۳۳۸۱ خریدار فرشهای کهنه‌و نو و کلیه لوازم منزل

جهان کالا خریدار یخچال تلویزیون و لوازم منزل شاه چهار راه پیرور ۳۹۱۶۶۵

فروشگاه ایران فرش تلفن ۷۷۴۹۷۲ کلیه لوازم منزل شما را بهرمبلغ باشد بیشتر از سایرین نقد خریداریم .

نمایشگاه فرش‌طباطبائی انواع فرش‌های کهنه و نو شما را در منزل نقدا خریدار است تلفنهای : ۴۰۴۱۰ و ۶۶۲۱۴۸

فروشگاه فروردین خرید فرش کهنه و نو تلفن۶۶۱۶۵۵ و ۴۳۰۸۵

فرش گلشن تلفن ۶۲۱۴۲۱ بهترین خریدارفرش کهنه همه رقم فرش نو موجود میباشد آ ـ ۹۲۵

فروشگاه بختیاری‌تلفن۷۵۹۳۲۹ بهترین خریدار کلیه لوازم منزل

فرش اردیبهشت تلفن ۶۶۸۱۶۴

فرش یاقوت ۱۱۰ خریدار قالی وقالیچه کهنه،نو فروشنده انواع فرش تلفن ـ ۷۷۴۸۱۶

صاحب‌امتیاز عباس مسعودی تهران خیابان خیام تلفن ۳۱۱۰۷۱
شرکت سهامی ایران‌چاپ چاپخانه اطلاعات خیابان سپه ـ مقابل پست‌خانه مرکز تلفن ۳۱۱۲۳۳

کرمانشاهی ۷۵۷۹۲۸ خرید فرش کهنه و نو

فروشگاه فرش تهران کالا فرش اثاثیه منزل ۹۲۹۲۲۶

بازرگانی ایران کالا فرشهای کهنه سنگین قیمت با عالیترین قیمت خریدار است ۷۸۲۴۱۳ ـ ۷۹۶۹۳۹

فرشهای کهنه از متری ۳۰۰ تومان ببالا خریداریم فرش اعتماد مقابل سینما مولن‌روژ تلفن ۷۵۸۲۷۰

فروش دست‌اول

فروشگاه شادمان ۳۱۰۹۴۴ یخچالهای اغذیه . لبنیات‌و قنادی دست دوم با قیمت‌ارزان بفروش میرسد لاله‌زار اول اکباتان .

۷۵۸۵۵۰ پرده‌پارچه کاغذ دیواری پرده‌کرکره فرش‌ماشینی کف پوش باقساط

فروشگاه پیمان تلویزیون ، فرش ، یخچال اجاق گازنقدواقساط۵۳۱۳۵۹

شبچراغ قبل‌از خرید هر نوع آباژور سقفی و پایدار از مدلهای جدید فروشگاه شبچراغ‌جاده شمیران ایستگاه رضائیه دیدن فرمائید . ۱ـ۱۰ آ ـ ۱۹۸۸

فروش دست‌دوم

مختصری لباس‌روزفرانسوی وپلورو بلوز برای فروش قیمت مناسب تلفن ۸۸۵۶۵۹ آ ـ ۸۹۶

اثاثیه امریکائی پرده‌ـ مبلمان ظروف آشپزخانه یک خانواده آمریکائی بفروش میرسد تلفن ۸۰۷۵۷ ۸ ۱ـ۲ آ ـ ۱۱۳۷۲

کرایه

کرایه هرنوع‌ماشین‌تحریر بنگاه فنی ناصر تلفن۸۲۶۲۰۵ دروازه دولت مقابل سعدی

مبل ودکوراسیون

پرده‌دوزی ارجمند۳۱۷۳۷۰ آ ـ ۱۲۵۵

پیراهن مبل : ۳۱۹۵۰۵ تعویض پارچه‌مبل : ۳۱۹۵۰۵ پرده‌دوزی شهرزاد ۳۱۹۵۰۵

شستشوی مبل وفرش

آناهیتاسرویس‌مجهزترین خشکشوئی مبلمان فرش موکت در محل تلفن ۹۵۳۰۷ ۷ ۱ـ۲۶ آ ـ ۲۰۲۰

شستشوی‌مبل‌فرش‌پرده کلین سرویس مبتکر و پیشرو نظافت مبل و فرش وبادستگاه منحصر بفرد خشکشوئی پرده بانصب مجانی ۹۵۲۵۴۶ آ ـ ۱۶۵۱

کنت سرویس مبلمان موکت فرش و تشک اتومبیل شمارا با آخرین‌تکنیک در جای خود سرویس مینماید ۷۷۶۷۱۳

کارخانه قالی شوئی ادیب مجهز منظم تلفن: ۹۵۶۵۶۰

خشکشوئی مبلمان‌ادیب یکدست ۵۰ تومان در جای‌خود تلفن ۹۵۶۵۶۰

کارخانه‌قالی‌شوئی ماژیک تلفن جاده کرج ۶۶۱۸۲۲ تلفن شعبه جمشیدآباد ۶۶۱۸۲۳ تلفن تهران‌نو ۷۹۸۸۱

تعمیرات

تلویزیون

تعمیرگاه تلویزیون‌الکترون تلفن ۷۶۳۶۸۲

تعمیرگاه تلویزیونهای R.C.A شاوبلورنس فیلیپس ،سیرا تلفونکن وسایر مارکهاباسرویس مجهز سیار درشهر وشمیرانات

ایران‌الکترونیک تعمیر و سرویس همه نوع تلویزیون ساخت ایران و خارج ـ نصب آنتن تمام کانال و اف ام با سرویس سیار فوری توسط متخصص از آلمان سریع ـ ارزان با ضمانت کتبی تلفن ۷۷۵۵۳۵ ۷۷۶۹۴۴

سرویس تلویزیون گارانتی تلفن ۶۲۸۳۷۱ سرویس سیار R.T.I-R.C.A سیرا ، مدیاتور ، جنرال ، الکتریک و گراندیک بویژه شمیرانات .

تعمیرگاه ثابت تعمیر تلویزیونهای RCA RTI با تخفیف استثنائی تلفن ۶۶۹۱۷۰

تعمیرگاه تلویزیون‌دولت تعمیر انواع تلویزیون یخچال‌ـ لباسشوئی فوری در محل ـ ۸۸۳۵۵۱ ـ ۸۸۳۲۶۲

تعمیرتلویزیون باحضور شما در منزل تلفن ۷۶۱۴۹۵ و ۷۶۵۳۴۵

تلویزیون فوری در منزل تعمیر میشود ۹۶۰۵۴۶

یخچال

تعمیرگاه سید حسین ۸۸۲۴۳۸ تعمیر هرنوع‌یخچال‌ـرختشوئی‌ـ ابگرمکن . سرویس و نصب کولر .

تعمیرات یخچال فوری سردخانه ـ رختشوئی . کولرگازی ۷۹۳۸۹۷

تعمیرگاه یخچال وازگن نصب و سرویس کولر فوری شارژ گازکولر اتومبیل۷۶۰۷۹۳

سرویس انواع یخچال و کولر در محل باتضمین ۶۳۲۲۲۸

تعمیرگاه یخچال فریجیدر اساس یدکی موجود است تلفن ۷۵۲۳۳۶

تعمیرگاه یخچال‌فوری ۸۸۲۴۳۸ ۱ـ۲۶ آ ـ ۲۳۲

تعمیر یخچال سردخانه کولر شوفاژ ۴۳۳۵۵

سرویس‌ابگرمکن۴۰۶۶۴

موسسه فنی حسینی تعمیرات یخچال نصب وتعمیر کلیه دستگاههای‌سرد کننده‌تلفن ۶۶۰۸۵۷ ۱ـ۱۵ آ ـ ۱۷۶۳

سرویس انواع یخچال کولر ودرمحل باتضمین ۶۳۸۷۱۱

کولر

نصب و سرویس ونک کولر و کانال کشی‌فوری ۷۹۳۸۹۷

سرویس توکل نصب و سرویس کولر آبگرمکن لوله بازکنی فاضل آب . تلفن ۷۷۶۹۸۹

شرکت پیرامون سرویس ونصب کولر آبگرمکن و کانال کشی ساختمان تلفنهای : ۷۶۲۶۴۱ و ۷۶۴۶۰۸

سرویس شبانه روزی جایزه نمیدهیمو مجانی‌هم کار نمیکنیم‌سرویس‌کولر و آبگرمکن ۲۰۰ ریال ۶ ماه گارانتی تلفن ۷۸۶۳۰

موسسه فنی کالج نصب و سرویس کولر آبگرمکن کانالکشی ساختمان پوشال خارجی ولوازم یدکی تلفن ۷۵۹۷۵۷ ۱ـ۱۰ آ ـ ۱۰۳۲

اطلاعیه جنرال خریداران محترم کولرهای برای اینکه کولر بطور صحیح نصب شود لطفا بدایره سرویس جنرال تلفن ۷۴ تا ۹۶۳۹۷۲ تماس بگیرید .

اطلاعیه جنرال لطفا برای سرویس مصنوعات جنرال فقط بتلفنهای۹۵۹۱۶۴ ـ۹۵۸۲۵۲ ـ ۹۶۳۹۷۲ـ۷۴ ـ ۹۵۷۷۹۴ مراجعه فرمایند.

جنرال سرویس جنرال پخش لوازم یدکی مصنوعات جنرال فقطدر سرویس مرکزی واقع در جاده قدیم کرج کیلومتر دو و یا نمایشگاه جنرال واقع در تخت جمشید غربی خیابان کیوان شماره ۶۷ تلفن ۴۲۰۰۹ میباشد

سرویس کولر ۲۰۰ریال پوشال ۴۰۰ ریال تلفن ۷۶۱۹۹۵

سرویس‌مجازشماره ۱۲۱ ارج نصب . تعمیر . رنگ‌امیزی و سرویس کولر و آبگرمکن‌وپخش قطعات یدکی . خیابان فرح‌آباد ژاله ـ مقابل ساختمانهای بانک رهنی موسسه فنی فرح تلفن۷۹۵۷۰۳ ۱۳۲۱ آ ـ ۷۱۵۲

سرویس مجاز شماره ۱۲۴ ارج رنگ ، سرویس ، تعمیر و نصب کولر و آبگرمکن پوشال کولر تعویض میشود خیابان‌سیروس ـ مقابل پمپ بنزین کارگاه فنی کورش تلفن ۳۵۰۱۸۴ ۱ـ۲۴ آ ـ ۶۰۳۶

سرویس مجاز شماره ۱۲۷ ارج نصب . سرویس . رنگ‌امیزی کولر و ابگرمکن و پخش‌قطعات یدکی فرح‌آباد ژاله، میدان‌بروجردی خیابان پرند تلفن ۳۹۱۸۷۵

سرویس‌مجازشماره ۱۳۰ ارج نصب ، تعمیر و سرویس‌کولر ابگرمکن و پخش قطعات یدکی تهران‌پارس خیابان بهار ۱۳۴ جنب سجدتلفن۷۸۲۲۴۶

سرویس‌مجازشماره۱۳۱ ارج نصب ، تعمیر ، سرویس، رنگ امیزی و پخش قطعات یدکی کولر و آبگرمکن خیابان فرح جنوبی موسوی تلفن۷۶۱۱۲۵

سرویس مجاز شماره ۱۳۴ ارج کولر ، بخاری ، ابگرمکن و نصب ، تعمیرات و رنگ‌آمیزی پخش قطعات یدکی خیابان غیاثی روبروی بانک ملی موسسه فنی نمونه تلفن ۳۵۵۰۲۴

سرویس مجاز شماره ۱۳۵ ارج سرویس و نصب‌کولر وابگرمکن و کانال‌کشی در کمترین مدت کارگاه فنی فرزانه ـ قلهک خیابان دولت ـ سمراه نشاط تلفن ۸۶۲۹۸۴ ۱ـ۳ آ ـ ۱۶۷۴

مجانی جهت معرفی شرکت جدید ـ التاسیس و لتیس سرویس‌کامل کولر تا ۱۵ خرداد ماه مجانی انجام میشود : معرف بهترین پوشال نصب‌کولر و کانال‌کشی ۱۵٪ تخفیف تلفن ۷۵۱۵۶۹

باشگاه تابستانی

دبستان ـ کودکستان‌ومدرسه راهنمائی‌تحصیلی «دیده‌بان»

کلاسهای تقویتی و برنامه های تابستانی با استفاده از استخر شنای اختصاصی ، پاتیناژ ، باله و انواع سرگرمی های دیگر . از هم اکنون همه روزه صبح و عصر آماده ثبت‌نام برای کلاس های افتتاحی ۱۵ خردادماه و سال تحصیلی‌آینده می‌باشد .
محل ثبت نام : کالج خیابان ارفع تلفن ۴۳۰۱۸

الکترو پطروسیان نصب و سرویس کولر فوری ۷۶۴۱۳۹

سرویس کولر و نصب کانال تلفن ۷۶۵۴۸۷

فروش اتومبیل

فولکس‌واگن مدل ۶۴ ۶۲۷۶۵۱ ـ ۹ صبح تا ۱۲ تماس

فورد موستانک مدل ۷۱ فوردموستانگ مدل ۷۱ رنگ متالیک سقف چرمی بفروش میرسد تلفن ۷۶۴۹۲۴ ۱ـ۲ آ ـ ۱۹۶۳

رامبلر ۴۴۰ مدل ۶۵ تلفن ۶۳۳۴۹۵

فروشگاههای اتومبیل

برادران گلپایگانی خرید و فروش‌مینی‌بوس نقدواقساط تلفن۲۷۹۰۰

اتومبیل شما را نقدا خریداریم تلفن۸۳۸۸۲۱

اتومبیل های آخرین سیستم جهت خرید و فروش از نمایشگاه اتومبیل کمال عباس‌اباد جنب‌پمپ بنزین‌تلفنهای ۶۲۵۵۶۷ و ۶۲۷۸۵۷ دیدن فرمائید

ژیان۵۱ نقد و اقساط تحویل فوری ژیان دست دوم و غیره خریداریم . تلفن ۹۵۹۷۱۵

کرایه

اتوبوکس اتومبیلهای تشریفاتی با راننده برای داخل و خارج از تهران میدان فردوسی تلفن ۸۲۱۲۷۰ و ۸۲۶۶۰۵

خاورتاکسی تلفن ۷۵۳۳۲۵ اتومبیلهای مدرن‌کرایه‌با راننده وبدون راننده داخل و خارج شهر فرحجنوبی خیابان‌منصور ۱ـ۱۰ آ ـ ۱۷۶۰

کاج بار بارکش شهر وحومه حمل‌باپایه‌تمام‌نقاط‌ایران تلفنهای ۶۶۱۱۱۱ ۴۱۱۱۱

اتو اسیا اتومبیلهای اخرین سیستم با راننده و بدون راننده برای مسافرت‌وداخل‌شهر آماده‌خدمت ۷۵۴۹۸۰ و ۷۵۱۶۲۰

M.A.S ام.آ.اس اتوبوس ومینی بوس دربست ۹۷۰۸۱۴ ۹۷۸۸۱۵

جرثقیل بابک ایزنهاور تلفن۹۷۸۰۸۰و۹۵۹۵۸۸

جرثقیل توانا پل امامزاده‌معصوم تلفن ۹۵۴۰۹۱

ماشین آلات

ماشین راه‌نو خرید و فروش واجاره دهنده ماشین‌آلات راهسازی و کشاورزی تلفن ۹۶۲۸۳۸ ۱ـ۱۲ آ ـ ۱۲۹۶

املاک ومستغلات

اراضی تهران پارس خریدار و فروشنده‌ایم امینی ۷۹۰۰۹۰

فروش

خانه فروشی

بهترین‌محل‌نیروی‌هوائی خانه های نوساز ۳ تا ۸ اطاقی یکطبقه ویلائی‌ودوطبقه‌مستغلاتی ۱۰۰ تا ۱۷۰ تومان نصف نقد بقیه باقساط ۶ تا ۲۴ ماهه ۳۹۳۰۵۸ آ ـ ۲۰۱۸

خانه های ویلائی ومستغلاتی درسیدخندان داودیه دروس بفروش میرسد ۷۷۱۷۲۶ ۱ـ۶ آ ـ ۱۸۹۰

خانه‌های نوساز درگیشا بفروش میرسد. هجری ۶۳۴۲۴۴

خانه فروشی بمساحت۲۲۰ متر دارای ۶ اطاق با تلفن انتهای ژاله خیابان شکوفه‌کوچه‌بنفشه پلاک ۳۱ تلفن ۳۱۸۰۴۳ ۱ـ۳ آ ـ ۱۸۹۸

اوکازیون

یک ساختمان پنج طبقه نوساز با سالنهای ۲۸ × ۱۱متر و ۱۰ × ۱۳ متر به مساحت ۱۱۰۰ متر مربع ۲۲۵۰ متر زیر بنا دارای آب و برق ۱۰۰ آمپر ۳ فاز دو شماره تلفن آسانسور صنعتی پارکینگ اختصاصی مناسب برای آموزشگاهها و کارگاههای تولیدی و صنعتی‌واقع‌درخیابان باغ‌سپهسالار به فروش میرسد طالبین به تلفن۹۶۱۵۴۲مراجعه فرمایند. ۱ـ۵ آ ـ ۱۹۳۵

مستغلات فروشی یکدستگاه ساختمان محکم‌بتونی با اسکلت فلزی دارای چهار باب مغازه و دودستگاه‌آپارتمان اول خیابان شهری بمبلغ۲۰۰ هزار تومان بفروش‌میرسد۱۳۰ هزار تومان نقد ۷۰ هزارتومان بدهی بانکی ۷۵۸۰۷۶ ۱ـ۳ آ ـ ۱۱۴۲۶

بهترین نقطه قلهک خانه شمالی شخصی ساز مدرن نوساز ۲۹ × ۱۱ اسکلت فلزی یک طبقه پنج اتاق‌هال‌سرویس کامل وزیر زمین بدون مشرف سیصد هزار تومان تلفن ـ ۸۶۲۴۹۶ ۱ـ۵ آ ـ ۴۳۴۱

خانه فروشی بین خیابان روزولت و خیابان جم ۲۷۰متر با شش اطاق و تلفن حدود قیمت ۳۵۰ هزار تومان رجوع فرمائید ۳۱۹۷۸۴ به : بنگاه کوشان . آ ـ ۱۱۷۳۴

عباس‌آباد خانه شمالی ۶ اطاق مساحت ۳۶۰ متر با تلفن‌به فروش میرسد۷۵۵۵۴۴ ۱ـ۴ آـ۱۸۴۳

خانه های نوساز در شمال میدان شهیاد جهت فروش ۹۶۳۵۶۸ ۱ـ۱۰ آ ـ ۱۶۰۱

عباس‌آباد مستغلات چهار طبقه ۵اطاقه شخصی‌ساز با حیاط قیمت ۶۳۰ هزار تومان دفتر ساتا تلفن ۶۲۵۲۶۴ ۱ـ۳ آ ـ ۱۸۹۴

خانه ۲ طبقه مستغلاتی تلفن ـ ۶۲۸۸۸۹ ۱ـ۳ آ ـ ۴۱۵۱

قیطریه (دروس) خانه‌ای ویلائی بمساحت ۶۰۰ متر و۳۵۰ متر زیربنا شامل۴ اطاق ، سالن پذیرائی بزرگ ، نهار خوری و هال بزرگ ، گلخانه،دستگاه‌شوفاژ،لوله‌کشی گاز ، کولر ، استخر ، دستگاه تصفیه و تلفن واقع در قیطریه (دروس) بمبلغ ۵۵۰ هزارتومان بفروش میرسد بین ساعتهای ۱۲/۵تا ۱۵ و ۱۷تا۱۹بتلفن ۸۸۳۷۴۰ مراجعه فرمائید . ۱ـ۲ آ ـ ۹۸۳

منزلی‌شخصی سازبمساحت ۱۶۰ متر دو طبقه ۵ اطاق دو هال باحمام تلفن آب و برق در خیابان امیریه بدون واسطه بعلت مسافرت مقطوع ۱۴۰ هزار تومان ۵۳۷۹۵۰ ۱ـ۲ آ ـ ۲۰۱۶

تهران‌پارس خیابان۱۰۸ منزل شخصی‌ساز شمالی چهار اطاق هال و سرویس‌کامل۲۷۰ متر ۱۵۰ هزار تومان تلفن ـ ۶۶۱۲۷۸ ۱ـ۴ آ ـ ۱۹۴۸

خانه‌ای بمساحت ۱۲۰ متر دارای ۴ اطاق با تلفن‌آب و برق واقع در قلهک بدون واسطه بفروش میرسد تلفن ـ ۸۶۲۰۸۴ بین۴ تا۸بعدازظهرها ۱ـ۲ آ ـ ۱۹۴۴

باغ فروشی یک قطعه‌باغ‌محصور کنارجاده اسفالته در شهریار بمساحت ۵۳۰۰۰متر مربع با ساختمان‌و استخر و گلخانه وبرق و آب کافی بفروش مریسد طالبین صبحها از ساعت ۷تا۹ با تلفن ۷۵۰۴۱۷ تماس بگیرند . ۱ـ۱۰ آ ـ ۲۰۱۹

۱۵۰۰متر مربع باغ مشجر دارای چشمه آب واقع درراه اوشان (کمرخانی) بقیمت مناسب بفروش میرسد تلفن ـ ۷۶۲۱۲۱ عصرها آ ـ ۲۰۴۰

یک باغ مشجر بمساحت ۱/۲۰۰ متر دارای دوساختمان وبرق و آب‌هفتگی واقع در ابتدای درکه شمیران کوچه بن‌بست درب روبرومحل سابق دبستان درکه یکجا بقیمت مناسب در مقابل وجه نقد بفروش میرسد . طالبین صبحها غیر از ایام تعطیل از ساعت ۱۰ تا ۱۲/۵ به تلفن ـ ۳۹۱۰۷۸ مراجعه فرمایند . آ ـ ۴۳۹۷

ویلای فروشی اگر مایلید در کنار دریا نزدیک متل‌قو ویلا با تاسیسات اختصاصی از قبیل نگهبانی و غیره داشته‌باشید بشماره‌های ۶۶۱۹۶۹ ـــ ۶۶۷۷۸۳ تلفن فرمائید

ویلای‌مدرن

منطقه پهلوی زعفرانیه پسیان ۷۵۰ متر با استخر ساختمان شمالی یک طبقه ۷ اطاق با سرویس کامل قیمت ۷۲۰ هزار تومان تلفن‌ـ ۴۰۰۰۰ و ۶۶۰۰۰۰

ویلا در دروس ۷۰۰ متر با استخر ساختمان مهندسی کف پارکت با شوفاژ وکولر قیمت ۶۲۵ هزار تومان تلفن ۴۰۰۰۰ و ۶۶۰۰۰۰

منطقه وزراء دوستگاه ویلای ۴۶۰ و۶۴۰ متری با ساختمان شخصی‌ساز ومدرن اولی ۶۰۰ و دومی۷۰۰ هزار تومان تلفن ۴۰۰۰۰ و ۶۶۰۰۰۰ آ ـ ۲۰۰۱

آپارتمان فروشی **مستأجرین ازموقعیت استفاده کنید** آپارتمان مدرن ۲و۳ اطاقی باشوفاژ کولر آسانسور تلفن در خیابان پهلوی فقط یک سوم نقد بقیه اقساط ۱۵ ساله تلفن ۶۶۷۹۳۸

زمین فروشی **سنبل** شهرسازی و خانه سازی بقیمت ارزان دربهترین و نزدیکترین محل غرب پایتخت بین کرج و تهران ـ منطقه مشهور و پیشرو **ملاردویلا** در موقعیتی ییلاقی و فرح‌بخش با اتصال ۳ شاهراه بمرکز شهر و تاسیساتی کاملا فنی و حساب شده از قبیل : خیابانهای وسیع‌اسفالته لوله‌کشی‌آب‌ودرختکاری سرتاسری ، میادین وسیع ، بلوار های زیبا، پیش‌بینی و ایجادمراکز همگانی جهت رفع مایحتاج ساکنین و بالاخره **ویلاسازی موجود** در سطح اخرین اسلوب شهر سازی‌بمنظور ایجاد شهری‌مدرن با موفقیتی کم‌نظیر در توجه توده مردم و فروش بی‌سابقه روزانه بقیمت متری : **۷تومان** ببالا نقد و اقساط بدون واسطه سرویس برای دیدن منطقه آماده است نماینده‌انحصاری فروش سازمان املاک شایسته تلفنهای ۶۲۷۲۵۷ و ۶۲۵۷۴۱ آدرس ـ ازخیابان‌پهلوی اول آریامهر میدان آریامهر ـ سازمان‌املاک شایسته

قابل توجه فروشندگان ومصرف کنندگان وسایل آبیاری
بهترین نوع لوله‌خرطومی موجوددرایران باسابقه بیش از ده سال و با تضمین معتبر . آدرس خیابان سعدی پاساژصدقی‌نژاد پلاک۳۳
فروشگاه محمد ضرغامی
مرکزپخش انواع الکتروموتورهای یک‌فازوسه‌فاز تلفن : ۳۹۲۰۰۵ و ۳۵۶۲۵۰

توجه فرمائید زمین های جاده خراسان هر ۱۲۰ متر با سند مالکیت فقط متری **۸۵ریال**

زمینهای مسعودیه متری ۳۵ تومان بنگاه ماه سرچشمه اول سیروس ۳۹۱۸۹۶

زمین **ساختمانی** بقطعات ۳۳۰ متری در غرب تهران متری ۸۰ تومان نقد و اقساط دفتر جهان سمراه تهران ویلا طبقه سوم بانک تهران آ ـ ۱۵۸۳

زمینی بمساحت ۴۰۰ متر جاده قدیم شمیران مقابل کلوپ بولینگ تلفن ۸۶۱۳۶۵ ۱ـ۲ آ ـ ۱۹۴۰

زمینهای شهر زیبای کاروان‌به قطعات ۱۲۰ متری با سند مالکیت متری ۱۰ تا ۱۲ تومان ۹۶۳۵۶۸ ۱ـ۱۰ آ ـ ۱۶۰۰

منظریه‌و حافظیه کرج برای خرید باغهای ۶۰۰ تا ۱۵۰۰۰ متری‌باچاه عمیق‌وبرق لطفا بعد از ظهرها با تلفن ۹۲۴۹۴۹ نصراله اهورهوش شیرازی تماس حاصل‌فرمائید. متشکرم

زمین فقط با ۵۰۰ تومان صاحب یک قطعه زمین شوید تلفن ۳۵۶۳۸۷ میدان شاه دفترشایسته فرد

زمینی اکازیون برای مستغلات دونبش بر خیابان شمیران کمی پائین‌ترازحسینیه اوشاد تلفن ۲۲۴۱۶

رویاهارا به‌واقعیت تبدیل کنید باخرید یک قطعه زمین ویلائی در **الهیه کرج** جهت آسایش آینده‌خود بکوشید الهیه برجاده قزوین کرج با آب و خیابانهای اسفالته به قطعات ۱۱۰۰ متری نقد و اقساط بدون واسطه بفروش میرسد . تلفن ۶۳۱۸۶۱ ۶۳۰۳۱۲

زمینی درمقابل رادیوسیتی خیابان دمشق قطعه دوم از پهلوی بمساحت ۶۰۰متر ـ ۳۶/۸۰ × ۱۶/۳۰ با پروانه ساختمان ۸ طبقه با ۳ دهنه مغازه آبدایر اجازه برق ۱۵۰ آمپر که گودبرداری انجام گرفته و ۵۲۰ هزار تومان وام بانک رهنی نقد و یا باملک ارزنده معاوضه میشود تلفن ـ ۴۷۶۴۶ ۱ـ۴ آ ـ ۱۸۶۷

زمین شمال هنرسرای عالی نارمک نقد و اقساط با قطعات ۲۵۰ الی ۵۰۰ متر بین دو اتوبان به فروش میرسد ۷۸۱۹۴۱

فقط یک مرتبه دیدن ازویلادشت ومقایسه آن بانقاط دیگر قبول خواهید نمود که ویلادشت از هرحیث غیر قابل رقابت‌میباشد ویلادشت باداشتن خیابانهای آسفالته ۲۰ متری درختکاری شده و باغات ییلاقی و آب فراوان در بهترین‌نقطه . **ملارد** باسند جداگانه برای هرقطعه از متری **۵۰ ریال ببالا نقد واقساط** نظر خریداران محترم راتامین مینماید جهت اطلاع بیشتربه تلفن ۶۶۲۵۶۷ یا دفتر مرکزی خیابان آیزنهاور پلاک ۱۶۳ مراجعه فرمائید . **ویلادشت**

زرین‌دشت کرج‌را

هرکس دیده پسندیده عالی‌ترین و مناسب‌ترین زمین جهت احداث باغ‌و ویلا با قیمتهای‌استثنائی و شرایط سهل بقطعات ۳۰۰۰ متری ببالا با آب فراوان و سند مالکیت‌بر خیابانهای ۱۸ متری درختکاری شده و بلوار های ۳۰ متری موجود متری ۶۰ ریال ببالا یک سوم نقد و بقیه باقساط ۲۴ ماهه بدون واسطه بفروش میرسد سیدخندان دفتر محمدی تلفنهای ۷۷۱۱۵۵ ۷۷۳۱۲۱

درجاده ملارد یکقطعه زمین ۹ هزار متری بفروش میرسد ـ ۶۲۰۳۷۲ ۱ـ۳ آ ـ ۱۹۹۲

شهر ییلاقی اقبالیه کرج متری **۳۵** ریال دفتر کرج ویلا تلفن ۶۶۷۳۴۳

زمین فروشی جاده کرج پانزده هزار متر نرسیده به کاروانسرای سنگی برخیابان پهلوی رجوع فرمائید ۳۱۹۷۸۴ به : بنگاه کوشان . ۱ـ۲ آ ـ ۱۰۸۸۸

فروش سرقفلی خیابان شاه جنب ساختمان آلومینیوم مغازه دوطبقه برق و آب و تلفن واگذار میشود . تلفن ۴۲۴۷۵ ۱ـ۱۰ آ ـ ۱۸۷۷

یک مغازه اغذیه فروشی با پروانه آبجو در سلطنت آباد به فروش میرسد تلفن۶۲۱۲۷۵ ۱ـ۱۰ آ ـ ۹۸۰۶

یکباب مغازه واقع درسمراه تهران‌ویلا جنب فروشگاه کفش بلا با آب وبرق بفروش میرسد تلفن ۹۷۸۳۹۱

تعداد ۲ باب مغازه نوساز بر خیابان لاله‌زارنو ودو باب مغازه داخل پاساژ دارای تلفن مستقیم ـ کولر و شوفاژبمساحت بیش از ۱۰۰ متر و تعدادی مغازه کوچکتر مناسب برای شعبه‌بانک فروشگاه ـ نمایشگاه و دفترکار بدون دریافت سرقفلی‌اجاره‌داده‌میشود تلفن ۳۰۱۳۲۱ ـ ۳۰۳۴۸۳

دوباب مغازه بازیرزمین‌مبله با آب وبرق تلفن وکولر وجواز کرایه اتومبیل‌واقع‌در آیزنهاور اول خوش وآگذار میشودبتلفن ۹۵۸۲۶۳ مراجعه شود . ۱ـ۳ آ ـ ۱۹۹۰

سه باب‌مغازه با تلفن‌واگذار میشود ۶۴تا۷ تلفن ۶۳۶۱۹۵ ۱ـ۷ آ ـ ۲۰۱۴

یکباب مغازه بمساحت ۳۰ متر اول خیابان گیشا جهت فروشگاه بفروش میرسد تلفن ـ ۹۵۵۷۶۴ ۱ـ۲ آ ـ ۲۰۰۸

یکباب‌مغازه خرازی ، لوازم‌ـ التحریر ولوکس فروشی‌خیابان هاشمی جنب دودبیرستان دخترانه واگذار میشود تلفن ـ ۹۶۲۵۱۸

میدان فردوسی مغازه با اجازه کسب بقیمت۲۰۰ هزار تومان بدون واسطه واگذار میشود با تلفن ۶۶۵۵۰۲ تماس بگیرید

یک سالن‌در تجریش مجهز بتمام وسایل تلفن ، آب ، برق واگذار میشود تلفن ۸۷۵۹۲۸ ۱ـ۵ آ ـ ۱۶۶۵

محل دفتر واگذار میشود چهار اطاق با تمام لوازم مخصوص دفتر تجارتی واقع در بهترین نقطه خیابان خیام بتلفن ۲۵۶۸۸و۲۱۲۱۶مراجعه شود . ۱ـ۳ آ ـ ۱۹۷۱

تعمیرگاه با فروشگاه لوازم یدکی مجاز بامالکیت و پروانه کسب بفروش میرسد تلفن ـ ۷۹۰۲۰۳ ۱ـ۲ آ ـ ۱۴۹۲

سالن آرایش به علت مسافرت سالن آرایش زنانه در فرح‌آباد ژاله بامحل سکونت و جواز واگذارمیشود عصر تلفن ۹۷۶۱۹۲ آ ـ ۴۸۲

فروشی محل‌مناسب‌برای‌کارخانه اتوشوئی و تعمیرات دو راهی امام زاده حسن ۱۵۰۰ متر مربع سالن با تلفن وبرق ۱۰۰ آمپر تلفن ۹۵۵۹۵۵

اجاره‌داده‌میشود

آپارتمان اجاره چند دستگاه آپارتمان برای دفتر کار نبش پهلوی تخت جمشید اجاره ۶۶۴۶۱۸

طبقه دوم آپارتمانی‌دارای ۴ اطاق باحمام واقع در خیابان قدیم شمیران ، سید خندان ، خیابان خواجه عبداله انصاری ماهیانه ۶۵۰تومان‌اجاره داده میشود تلفن ۷۷۳۹۲۰

خیابان پهلوی آپارتمان یک الی ده‌اطاقه‌جهت اجاره تکتک یا یکجا موجود است خیابان وزراء نرسیده به خیابان یازدهم ساختمان‌دریچه طبقه سوم دریچه

اجاره بر خیابان سلطنت‌آباد ۲ دستگاه آپارتمان با تلفن‌کولر، شوفاژ تلفن ۳۱۹۳۸۶ ۱ـ۱۵ آ ـ ۱۷۰۹

کرج

نیمساعت فاصله از میدان شهیاد

زیبادشت درتامین مسکن وسلامتی وآسایش شما ومطمئن‌ترین پس‌انداز

توجه

زیبادشت هرروز زیباترمیشود

برای رهائی از هوای مسموم تهران و زندگی آپارتمانی مانند ساکنین سایر پایتختهای جهان زندگی خود را در حومه قرار دهید . کرج مناسبترین شهرنزدیک پایتخت زیبادشت در جاده ۴۵ متری شاهدشت‌وبهترین منطقه کرج

زیبادشت با ده سال‌فعالیت بشما امکان میدهدکه ویلائی‌زیبادرباغی مصفا داشته باشید

ما بشما باغات محصور از بهترین میوه‌های‌باغ کلکسیون با تامین آب آماده برای ساختمان ویلا و خانه مسکونی عرضه مینمائیم .

سازمان زیبادشت توصیه مینماید

قبلا از جهت‌هرگونه مقایسه از نقاط‌پیشنهادی حومه کرج بازدیدفرموده و بعد از زیبادشت‌دیدن نمائید و تصمیم نهائی خود را برای یک زندگی بهتر بگیرید تلفن ۵۳۹۹۸۹ ـ ۲۳۷۰۰ بعد از ظهر ۴۴۳۱۱

نشانی : امتداد اتوبان کرج خروجی جاده شاهدشت ۹ کیلومتر بطرف جنوب

زیبادشت

نیازمندیهای اطلاعات

تلفنی آگهی قبول میکند

تلفن های ۳۱۱۲۲۰ _ ۳۱۱۲۲۴
۳۱۱۲۲۷_۳۱۱۲۲۹_۳۱۱۲۳۰

تعدادی آپارتمان
از ۲ تا ۱۷ اطاقه دارای سرویس کامل و مجهز به تمام لوازم ضروری برای دفتر کار اجاره‌داده میشود تلفن ۳۰۱۳۲۱_ ۳۰۳۴۸۳

انواع آپارتمان
۳ اطاقه تا ۶ اطاقه‌جهت‌اجاره موجود است تلفن ۷۶۲۳۱۹
۱_۵ آ_ ۳۰۳۹

برای اجاره
قابل توجه موسسات وشرکتها یک دستگاه آپارتمان شامل ٤ اطاق هال بزرگ تلفن آب برق درخیابان جامی طالبین با تلفن ۸۳۲۲۱۳ تماس‌بگیرند
آ_ ۲۰۰۵

آپارتمان اجاره
آپارتمان ٥ اطاقه و ٤ اطاقهو ۳اطاقه با سرویس کامل‌نوساز لوکس اجاره داده میشود تلفن ۷۶۲۳۱۹
۱_۲ آ_ ۱۹٤۷

آپارتمان ٤ اتاق ببالا درشمال شهرجهت‌اجاره‌موجود املاک ایراندوست تلفنهای _ ۸۲۹۳۷۷ و ۸۳۷٤۰۹
۱_٤ آ_ ۱۹٦٦

آپارتمان ۲۰ اطاقه جهت دفتر کارشمیران‌نراقی۸۷٤۱٤۲
آ_ ۱۹۳۸

۷ دستگاه آپارتمان یک اطاق و دو اطاق خواب با نهارخوری، پذیرائی ، هال ، مبلمان جدید نو و کامل‌با داشتن شوفاژ،کولر تلفن برای اجاره موجود است آدرس خیابان تخت طاوس خیابان وجودی‌فرد ساختمان دریچه

خانه اجاره
خیابان شاه‌ساختمان آلومینیوم برای دفتر کار تجارتی از یک اطاق به بالا با شوفاژ آب _ برق _ کولر _ تلفن ٤۸۲۰۰ مراجعه فرمائید
۱_۳۰ آ_ ۱٦۳۳

عباس‌آباد خانه‌ای شمالی ٤٥۰ متر دو طبقه ۹ اطاق با سرویس مجهز اجاره داده میشود تلفن ۷٥٥۰٤٤

سالن اجاره
سالن آرایش مردانه مدرن اجاره داده میشود ۹٥۹۹٦۹
۱_۳ آ_ ۱۹۹۲

نیازمندیهای اجاره

سازمان نیازمندیهای خارجیان
خانه شما را اجاره میدهد ۸۳۳۹۳۹

تهیه مسکن تلفن ۷۷۳۲۸۵
مرکز اجاره بخارجیها

موسسه نیازمندیهای هیلتون اجاره به خارجیان ۸۳٤٦۳۷
آ_ ۸۳۰

۸۳٥۱۲۰_۸۲۹۷٦٦
سازمان کورش _ اجاره به خارجیان

۱٤٤
اروپائی بتهران می‌آید بتعدادی آپارتمان‌کوچک‌وبزرگ مبله‌وغیرمبله‌بین ٥۰۰ تا ۱۰۰۰ تومان نیازمندیم تلفن ۷٥۱۸۳٥
آ_ ۱۳٥۷

شرکت مقاطعه کاری
راه وساختمان که دارای طبقه بندی درجه ۲ باشد مورد نیاز است تلفن ۲٥٥۱٤ و ۲۲۹۷۲
۱_۳ آ_ ٤۲٦۳

کارخانه‌ای آماده
حدود ۲ تا ٤۰۰۰ متر زیر بنا بااجازه کارمورد نیاز است ٥ تا ۸ بعد از ظهر تلفن ۸۲۰۷۱۹

تا ۸۰۰۰ تومان ویلا
در شمال شهروشمیرانات‌برای اجاره نیازمندیم ۳۹۳۷٦۹
آ_ ۲۰٤۱

بنگاههای معاملات املاک

دفتر پیرامون
مرکز معاملات‌املاک‌ومستغلات اراضی خارج ازشهر۷٦۲٦٤۱
۱_۱۸ آ_ ۱۳۱٤

بازرگانی نیک ٦۳۱٦۰٦
مرکز معاملات‌املاک ومستغلات یوسف‌اباد. ونک و حومه تهران
۱_۱٥ آ_ ۱٤٦٥

خرید . فروش . رهن . اجاره املاک نادری
تلفنهای ۹۷۰۲۳٦ و ٦۳۳۷٤۲

خریدوفروش‌خانه‌وزمین
بزرگ کوچک باغات در هر نقطه تهران و شمیران و کرج
دفتر سرلک تلفن ۸۷٥٥٦۸
۱_٤ آ_۱۱٦٦

اراضی قیطریه ، دروس خریدار و فروشنده‌ایم دفتر جعفری ۸٦۱۸٦۱
۱_٤ آ_ ۱۸٤٥

کارخانه و انبار و زمین درقسمتهای‌حومه‌صنعتی تهران (جاده های کرج) خریدار و فروشنده‌ایم عبدالخالق تلفن۹٥۲۰٤٥

زمینهای یوسف‌آباد خریداریمو خانه های کوچک وبزرگ‌برای فروش‌آماده است‌تلفن٦۳۲۸۳٤
۱_۳۰ آ_ ۱۹۰۱

دفتر پارس
مرکز معاملات املاک و مستغلات در شهر _ و عباس‌آباد و شمیرانات تلفن ۷٦۱٥٥۸

زمینهای کوچک و بزرگ
شمال غرب تهران و جاده‌کرج خریدار و فروشنده‌ایم تلفن ۹٥٥۲۷۱
۱_۱۰ آ_ ۱٦۱۰

خریداری میشود

زمینهای افسریه خریداریم ۷۹۱۳٥۹

خریدکوهک جنت‌آبادباغ‌فیض عباس‌اباد سازمان برنامه تلفن ٦٦٦۲۰۳

بورس املاک شمیران دفتر براتی باغ فردوس ۸۷۲٥۷٥

اراضی گیشا و قالقلی علیا خریداریم ٦۳۳۲۱۱
آ_ ۱٥۷٦

خریدار زمین افسریه فلاح تلفن ۷۹۲۸۰۳

زمین تهران پارس خریداریم ۷۹۳۰۲۰

کوهک ، کوهک ، کوهک
خریداریم گلکار یزدی۹٥٦٦۰٦
۱_۲٦ ا_ ۸۱٥

زمینهای یافت‌اباد راخریدار وفروشنده‌ایم کلهر ۹٦۳٤۳۲

خرید زمین افسریه ۷۹۳۳٤٦

بورس اراضی ولنجک محمودیه علی‌آباد لطفی _ ۸۹۰۱٥۰
آ_ ۸۳۱

زمینهای گیشا خریداریم
جدیری‌تلفن٦۳۳۸۱۷و٦۳۳۲۲۹

خریدار اراضی گیشا دفتر قنبری ٦۳٤۹۹۲

زمین سری اول و دوم نیروی هوائی خریداریم دفتر املاک صمیمی تلفن ۷۹۱٥٦۳

زمینهای زعفرانیه دره‌قشلاق بکانیر سعادت‌آباد فرحزاد خریداریم‌بازرگانی‌جلالی‌خیابان پهلوی تلفنهای ٦۲٦٤۱۱ یا ٦۲٤۱۹۳

خریداراراضی ساختمانی شمال شهر داودیه‌جردن شمیرانات بویژه اراضی ونک‌فرحزاد کیشاطرشت پونک باغ‌فیض جنت‌اباد وجاده‌کرج تلفن ۷٦٤۳۳۳

اراضی نارمک و تهران‌پارس خریداریم املاک پارک تلفن ۷۹۷۳٦
آ_ ۱۷۹٤

زمین و خانه‌های شمال غرب تهران را خریداریم املاک کوروش تلفن : ۹۷٦٥٤٦
۱_۱٥ آ_۱۸٤۸

زمین تهران‌پارس خریداریم _ ۷۸۲۱۲۸
۱_۳ آ_ ۱۹۰٤

خریدار زمین تهران‌پارس _ ۷۸۱۹۲٦
۱_٦ آ_ ۱٤۹۲

اراضی داودیه دره قشلاق
خریداریم املاک گوهر تلفن _ ۷۷۱۲۸٥
۱_۱۲ ا_ ۸۰۹

زمینهای‌ام.ام.سی‌تهران بریم ام.آر.اس خریداریم ٤٤۱٤۱

اراضی گیشاخریداریم تلفن ۹۷۱۳٤۸

اراضی تهران پارس شرکت نفت راه‌آهن خریداریم تلفن ۷۸٤۸٥

خرید اراضی شمس‌اباد مبارک آباد کاظم آباد مجیدیه دفترآریا ۷۷۰۹٥۹

پارکینک خریداریم ۷۸۲۰۱٦
۱_۱۰ آ_ ۱٦٥۱

استخدام

انتخاب مشاور
بتعدادی افراد فعال که دارای تحصیلات عالی خوش تیپ _ اجتماعی وطالب درآمدی‌حدود ده‌هزار تومان در ماه باشند نیازمندیم . جاده قدیم شمیران روبروی سینماریولی ساختمان ۲۸۰ طبقه‌سوم. شرکت‌سهامی بیمه ایران _ امین .
آ_ ۱۹٥۳

پرستار
بانو یا دوشیزه تحصیل کرده وآشنا بزبان فرانسه یاانگلیسی برای سرپرستی از طفل۸ساله با حقوق مکفی استخدام‌میشود لطفا با تلفن ۳۱٦۸٤۸ تماس گیرید .
۱_٥ آ_ ۳۲۱۹

یک نفر برش‌کار
و چند نفر کارگر دوزندگی با سابقه کار نیازمندیم تلفن ۸۲٦۱۲٦
۱_٦ آ_ ۱۸۲۹

راننده پایه ۲ شخصی با ضمانت‌معتبر‌مورداحتیاج است عصرها تلفن ۷۹٤۸۱۷

یکنفر تلفنچی مرد که حداقل یکسال سابقه‌کار داشته باشد با حقوق مکفی استخدام میشود تلفن ۷۹۰۰۰٤

یک جوان دیپلم با هوش و سریع جهت کار دفتری نیازمندیم ضمنا داشتن معافی‌و تضمین از شرائط استخدام میباشدواجدین‌شرائط میتوانند صبح‌ها بین ساعات ۸ الی ۱۲ به کارگزینی شرکت سهامی تهران‌فارما خیابان تخت‌جمشید غربی شماره ۱۲۸ مراجعه نمایند .
۱_۳ آ_ ۱۱٦٦٤

یک دوشیزه یا بانوی ماشین نویس فارسی با سابقه مورد نیاز است . داوطلبین واجد شرایط با تلفن۳۱۳٦۹۷تماس بگیرند .
۱_۳ آ_ ۱۱۷۸۸

خدمتکار زن جهت آشپزی وخانه‌داری برای پذیرائی‌یک نفر شبانه روز مورد نیاز است تلفن ۷٥٦٤۰٤
آ_ ۲۰۰۲

برای کار آموزی کمکبهیاری در بیمارستان و زایشگاه چند نفر دوشیزه که لااقل دارای گواهی شش ابتدائی باشند بطور شبانه روزی با تامین هزینه تحصیلی پذیرفته‌میشوند (دوبانوی آشپز با حقوق‌مکفی استخدام میشوند) بتلفن _ ٤۰٥٦۰ و ٦۲۲۹۸۸ مراجعه فرمائید .
آ_ ۲۰۰۰

شرکت سهامی کنسرو سازی ویتا
واقع در شهرستان کرج جهت تکمیل کادر کارخانه‌خود افراد زیر را استخدام میکند ۱_ انباردار باحداقل ۲ سال سابقه کار و تضمین کافی ۲_ تکنیسین ماشین‌آلات با سابقه کار ۳_ سرکارگر باحداقل سواد ششم ابتدائی واجدین شرایط به آدرس‌بوذرجمهری غربی سرای فردانش‌طبقه‌سوم شماره ٤۰ مراجعه نمایند .
آ_ ۱۹۹۸

یکنفر مطلع در امور املاک شمالغرب که دارای اتومبیل باشد جهت شرکت مورد نیاز است ٤تا ۷ تلفن ٦۳٦۱۹٥
۱_۷ آ_ ۲۰۱۳

یک نفر پزشک و ماما مورد احتیاج است ٥۳٦٥۸۷
۱_٥ آ_ ۱۷۲۷

کار و اموزش
۲٥نفر علاقمند به کار رادیو . تلویزیون . نقشه‌کشی . برق . مشاوری و ۲۰ نفرعلاقمند به ماشین نویسی پس از یکدوره کوتاه‌اموزش به کار مشغول میشوند پهلوی نبش بهرامی تلفن ٤۹٤۹٤

یک جوان مجرد جهت سرایداری با ضامن و معافی مورد نیاز است تلفن ۳۱۰۱٦۸

کارخانه کفش بلا استخدام میکند
۱ _ ٥۰نفر کارگر کفاش
۲ _ ٥۰نفر کارگروردست
۳ _ ٥۰ نفر کارگر خیاد
٤ _ ٥۰نفر کارگرمعمولی
داوطلبان بادردست داشتن برگ خاتمه خدمت واصل شناسنامه همه روزه بکارگزینی کارخانجات کفش بلا واقع در کیلومتر ۲۳ جاده اصلی‌تهران_ کرج مراجعه فرمائید افرادی که حداقل ۳ سال سابقه کار وسواد کافی داشته باشد حق تقدم خواهند داشت .
۱_۳ آ_ ۱۱۲۱٦

بتعدادی کارگرآزموده‌جوان نیازمندیم ۷۹٥۰۱٦

به یك نفر فروشنده مرد نیازمندیم .
لطفا با تلفن ٦۳۲۳۸٤ تماس بگیرید .

پزشکیار
به‌چندنفر پزشکیار آقا وخانم بامدرک علمی نیازمندیم تلفن ۳٥۲٦٥۹
آ_ ۱۹۳۸

شرکت همکام
به‌چند کارگر سیم‌کش ساختمان نیازمندیم‌تلفن ۳۱٤۰۷۲

متروورکارهای ساختمانی تمام وقت استخدام میشود ، صبح و عصر به تلفن ۷۷۰۹۸۸ مراجعه فرمائید .

شرکت‌سهامی‌ویتاناجهت تکمیل کادر فروش خود درتهران‌احتیاج بتعدادی فروشنده با سرایط‌ذیل دارد :
۱ _ تحصیلات سوم متوسطه
۲ _ داشتن برگ خاتمه خدمت و یا معافی دائم نظام وظیفه
۳ _ حداکثر سن‌سی‌سال
٤سپردن تضمین معتبر بمبلغ سیصد هزار ریال
کسانیکه‌سابقه‌فروشندگی داشته باشند حق تقدم خواهند داشت .
واجدین‌شرایط میتوانند بعد ازظهر ها بین‌ساعت ٤ الی ٦ر۳۰ بعد از ظهر به آدرس میدان کاخ خیابان ابتهاج خیابان‌دی پلاك ۲۱ مراجعه‌فرمایند.

شرکت آلمیران
بچندنفر بازاریاب خوش بیان برای پخش محصول جدیدی نیازمنداست تلفن ۸۳۳٥۰۰
۱_۲ آ_ ۱۹۷۲

کلینیک شهر دی
بچندنفر بهیار وپزشکیارورزیده جهت کار در درمانگاه‌نیازمند است .عصرها بامدارک لازم‌به کلینیک شهرری مراجعه شود
۱_۳ آ_ ۱۱۱۰٤

حسابدار_کمك حسابدار
معاف از خدمت تلفن ۷۹۱۲۲۲ کارخانه لباسشوئی برف .
آ_ ۱۹٥٦

پزشك با پروانه دائم استخدام‌میشود۳٥۰٥۰۰

کانون هنری پاترا
(پاترافیلم) عده‌ای خانم وآقا جهت تعلیم هنرپیشگی برای شرکت در فیلم سینمائی‌میپذیرد داوطلبان همه روزه از ساعت ۱۰ صبح مراجعه نمایند . احمد کاشانی کارگردان تئاترو سینما . دروازه دولت روبروی پمپ‌بنزین کوچه حمیدالدوله تلفن ۳۱٤٥۳۹
۱_۲ آ_ ۱۹۰۷

دوشیزه یا بانوی سکرتر نیازمندیم عکس و مشخصات خود رابصندوق‌پستی۸۰٤ر۳۳ ارسال دارید .
۱_۳ آ_ ۱۹۱۲

ویزیتور با حقوق و پورسانت کافی
به تعدادی ویزیتور جهت امورخدماتی نیازاست‌داوطلبان مشخصات کامل و آدرس خود را به ضمیمه یک قطعه عکس بوسیله پست با نشانی (تهران شاهرضا اول خیابان روزولت ساختمان جم طبقه سوم شماره ۳۰٥) ارسال نمایند تاترتیب دعوت ومصاحبه ایشان داده شود .
۱_۲ آ_ ۲۰۳۲

شرکت سهامی اونیورسال
یکنفر تکنیسین جهت طراحی‌محصول با حداقل ٥ سال سابقه کار استخدام مینماید داشتن برك خانمه خدمت یا معافیت دائم غیر پزشکی ضروری است . داوطلبان به کارگزینی شرکت واقع در نارمك خیابان چهل جنب هنرسرامراجعه فرمایند.

مهندس ناظر
جهت نظارت‌کارهای‌ساختمانی خارج از مرکز به یک مهندس راه وساختمان با تجربه مورد نیاز است تلفن ٤٤۸۰۳
۱_۲ آ_ ٤۳۳٥

جوانی وارد به‌امورتعمیرات ماشینهای صندوق (CASHREGISTER) که حداقل یکسال سابقه کار داشته باشد مورد نیاز است واجدین شرایط با تلفن _ ٦٦۲۱۲٥ _ ٦٦۱۹٤۷ تماس حاصل نمایند .
۱_۲ آ_ ۱۱۷۰٤

سازمان هنری
چنته
به‌عده‌ای نوازنده ساز های‌ایرانی و دختروپسر خوش صدا برای ارکستر مجلسی نیازمند است چهار راه امیراکرم ساختمان کورش طبقه سوم تلفن _ ٤۱۰٤۷

پزشک جراح استخدام میشود درمانگاه احسان تلفن۸۲٥٤۳۸ و ۸۳٦۸٦٥ و ۸ ۲۰۹۸۲
آ_ ۱ ۹٥۱

راننده
دونفر راننده که کمی زبان انگلیسی بدانند‌استخدام‌میشوند به خیابان حمید پشت سفارت آمریکا شماره۲۳ مراجعه‌شود.
۱_۲ آ_ ۱۹٥۰

سکرتر
دوشیزه یا بانو که مسلط به زبان انگلیسی باشند استخدام میشوند ۸۲۳۱٥٥
۱_۳ آ_ ۱ ۹٤۹

آگهی استخدام
شرکت سهامی کارخانجات شیشه ایران ٦ نفر جوان با معلومات سیکل اول دبیرستان که دارای برگ معافی یاخاتمه خدمت باشند برای کار در قسمت فنی استخدام مینماید واجدین شرایط میتوانندهمه روزه باستثناء ایام تعطیل از۸ صبح‌تا دوبعدازظهر بکارگزینی شرکت واقع در نازی‌آباد جنب میدان تصابخانه خیابان سیلو مراجعه نمایند .
۱_۲ آ_ ۱۱۳۷۸

شرکت‌سهامی کارخانجات صنعتی‌آزمایش استخدام می‌نماید
دونفر دوشیزه یا بانو بامدارک تحصیلی دیپلم آشنائی به زبان انگلیسی با سابقه دوسال کار دررشته معرفی محصولات خانگی مورد نیازند .
حائزین شرایط ساعت۸تا۹ صبح یکی‌ازروزهای اداری به کارگزینی کارخانه‌های صنعتی آزمایش واقع در کیلومتر ۱۲ جاده آبعلی مراجعه کنند .
۱_۲ آ_ ۱۱٤۳٦

تولید دارو استخدام میکند
۱ منشی با تحصیلات حدود دیپلم و آشنائی کامل به ماشین نویسی فارسی و لاتین و حداقل ۲ سال سابقه کار .
۲_ تکنیسین مکانیك با تحصیلات دیپلم فنی و سابقه سه سال کارروی ماشین آلات صنعتی داوطلبان از ساعت ۱۲ الی ۱٤ به خیابان نادری چهار راه یوسف‌آباد پلاك۲٤۹مراجعه فرمایند

شریک

خانم یا آقانیکه
بتوانند نقدا ۳۲۰ هزار تومان بپردازند در کارهائیکه حدود ۳میلیون تومان استفاده‌خواهد داشت شریک شوند صبح‌هاو عصرها به تلفن ۷۹۲۱٦٥آقای ظاهری مراجعه فرمایند.
۱_۷ آ_ ۱۸۳٤

جویای کار

جوانی که دارای ده سال سابقه‌کاردر پستهای‌مدیریت _ کارگزینی _ سرپرستی در موسسات بزرگ میباشد تمام وقت جویای کار است _۸تا ۲ بعدازظهر تلفن ۳۷ر۲۱۸۳٦
۱_۳ آ_ ٤۱۲۹

ماشین نویس مرد
جوانی باتسلط کامل بتایپ فارسی تمام وقت آماده کار تلفن ٥۳۱۳۱۹
آ_ ٤۲۲۷

بانوئی وارد بامور صندوقداری ماشین‌نویسی و حسابداری و تلفن جویای کار است تلفن ۳۱۱۲۳۱ راهنمای۱۸۳روزنامه اطلاعات .
۱_۳ آ_ ٤٥٥

راننده پایه دو شخصی با سواد ومعافی دائم شبانه‌روزی جویای کار است تلفن۲۹۲۰۰ حبیب‌آقا.
۱_۲ آ_ ٤۲٥۹

بانوئی ۳٥ ساله برای کار منزل خانه‌داری و پرستاری آشپزی شبانه روز برای خانواده‌ای که حداقل آن ٤ نفر باشند باحقوق ماهی ٤٥۰ تومان آماده کار است تلفن _ ۳۱۱۲۳۱راهنمای ۱۸۸روزنامه اطلاعات .
۱_۲ آ_ ٤۳٤۹

جوانی ۲٦ ساله‌متاهل‌دیپلمه طبیعی بابرگ پایان خدمت با سابقه اداری جهت دفترداری و امور حسابداری بین ساعت ۱تا٦ بعدازظهرجویای‌کاراست تلفن ۳۱۱۲۳۱ راهنمای ۱۸۹ روزنامه اطلاعات .
آ_ ۲۰۳۸ ۱_۲

شخصی ۳۷ ساله دیپلمه با ۱٥ سال تجربه‌فنی‌باسرمایه٥۰ هزار تومان آماده شرکت‌جهت کار های صنعتی میباشد۲تا ٥ بعدازظهر تلفن ۳٥۷۸۸۰ تماس بگیرید .
۱_۲ آ_ ۲۰۱٥

جوانی ۳۷ ساله متاهل بابرگ خاتمه خدمت جهت تحصیل داری یا نگهبانی ویا پیشخدمتی جویای کار است راهنمای ۱۷۹ روزنامه‌اطلاعات تلفن ۳۱۱۲۳۱
۱_۳ آ_ ۱۸٦٤

شخصی ٤۳ ساله با ۱۸ سال تجربه‌درامورحسابداری، متاهل وارد به امور کار های بانگی باداشتن گواهینامه پایه دوم شخصی جویای کار تمام وقت یا نیمه وقت میباشد . لطفا بتلفن ۷۹۳۱٤۹ مراجعه فرمائید .
۱_۳ آ_ ٤۳٥٥

آموزشگاهها

ماشین نویسی
اموزشگاه ماشین نویسی
بیژن
همتا ندارد میتوانید امتحان کنید میدان ژاله جنب‌پمپ‌بنزین

کلاس رقص
آموزشگاه رقص الیس
جنوب شرقی میدان ۲٤اسفند

تعلیم رانندگی
هنرستان فنی پرستو
مرکز اموزش صحیح‌رانندگی میکانیکی‌ترافیک مجهزبه‌بهترین ومدرنترین وسایل اموزش ب مربیان ورزیده وبدون اتلاف وقت با هزینه کمنشانی چهارراه گمرک شاهپور تلفن ۲۳۹۱٦

تدریس خصوصی

در مدت چند جلسه مخصوصا ششم متوسطه توسط دانشجوی دانشگاه آریامهر قبولی شما تضمین میشود تلفن ۷٥٦۰۷۹
۱_۲ آ_ ۳ ۷٤۷

ریاضیات فیزیك شیمی رسم فنی توسط دانشجوی فنی ۷٦۱۱۲٤

ریاضیات فیزیک مکانیک توسط لیسانسیه ریاضی تلفن_ ۳٥۱۹٦٦
آ_ ۱۹۷۰

تدریس خصوصی توسط گروه دانشجویان‌تلفن۲٥۱۰٦۹
۱_۳ آ_ ٤۲٤۱

کلیه دروس ابتدائی و متوسطه در منزل‌تدریس میشود ۷٦٥٤۸۷

گمشده

دسته چک از حساب‌جاری ۱۰۱٤٥ بانک کشاورزی شعبه تبریز بنام اینجانب پروین کلانتری که تعدادی از انها بامضای خود اینجانب دروجه افراد صادر گردیده و کلیه‌انها وصول شده است از مدتی‌قبل مفقود شده چنانچه افرادی بخواهند از بقیه چکهای سفید شماره‌مزبوراستفاده نمایندتحت تعقیب کیفری‌قرارخواهندگرفت و چکهای مزبورازدرجه اعتبار ساقط است .
آ_ ٤۳٥۷

یک برگ چک به شماره ۹۲۰۸٤۸ حسابجاری شماره_ ٥٤۱٦ بانک بازرگانی ایران شعبه امیرکبیر که دارای امضاء ولی دروجه کسی‌نوشته نشده مفقود گردیده یابسرقت رفته است لذا بدینوسیله‌باطلاع میرساند که حساب فوق‌الذکر مسدود و آن چک از درجه اعتبار ساقط در دست هر شخصی مشاهده شود . تحت تعقیب قانونی قرار خواهد گرفت .
امیر حسن تیمورتاش

دسته چک از شماره۱۲۷۸۲٦ تا۱۲۷۸٥۰باث بیمه بازرگانان شعبه مولوی سعادت ازحساب شماره ۱۰۱۷٤ بنام عبدالحسین رنگی ودسته چک از شماره_ ٥۳۲۲٥٦ تا ٥۳۲۲٦۰ بانک صادرات شعبه مولوی‌ازحساب ۲۸۷ مفقود شده واز درجه اعتبار ساقط است .
آ_ ٤۳٤۷

چک بشماره ٦۳۹۳٦۱ به مبلغ ۳۰۰۰۰ ریال بتاریخ۱٥ر٤ر٥۱ وچک بشماره ٦۳۹۳٦۲بمبلغ ۳۰۰۰۰ ریال بتاریخ۱٥ر٥ر٥۱ وچک بشماره ٦۳۹۳٦۳ بمبلغ ٤۰۰۰۰ ریال بتاریخ۱٥ر۷ر٥۱ از شماره حساب ۱۸٦۸ بانک پارس شعبه میدان ۲٤ اسفند گیرنده چک آقای محمدعلی شجاعی‌دهنده چک‌آقای‌حسین امیری مفقود گردیده وازدرجه اعتبار ساقط است‌ازیابندگان متمنی است بتلفن ۹٥۰۸۹۹ اطلاع دهند .

سند مالکیت بنام نورمحمد باقری در قصابخانه مفقودشده ازیابنده خواهشمند است با تلفن ٥۳۰۳۱٤ یا به آدرس روی‌جلد مراجعه‌وپس‌ازتحویل مژدگانی دریافت دارد .
آ_ ٤۱٤۹

آگهیهای متفرقه

موسسه اسفالت کاری
گودرزی
جلوگیری از هر نوع رطوبت پشت بام قلهک‌تلفن ۸٦۱۳۲۷
آ_ ۱٦٥٥

کشاورزی سعید
سمپاشی باغات و منازل‌پذیرفته میشود میدان تجریش _ تلفن ۸۷٤۸۰٦
۱_۱۰ آ_ ۲۰۳۳

الکتروتکنیک درودیان

KEY-TELEPHONE
دستگاه کی‌تلفن ساخت ژاپن
بادوخط خارج وشش خط داخل
پنج خط خارج وده خط داخل
هشت خط خارج وبیست خط داخل
ده‌خط خارج وسی خط داخل
وارد شد .
نماینده انحصاری: الکتروتکنیک درودیان
بلاک ۲٦ تلفن ۳۱٦۱۷٦_ ۳۰۲۰٤۹

تعمیر لوازم‌پزشکی۳۱۹۰۳۲
۱_۳ آ_ ۱ ٤۷۳

داروخانه‌ها

داروخانه مهران
خیابان شیروخورشید چهارراه استخر تلفن ۹٥٤۰۰۷

گاز

پرسی گاز
گازوسرویس
غرب خیابان پهلوی
۹٦۳۰۲۱ الی ۹٦۳۰۲٥
از ۷صبح تا ۷شب

شرق خیابان پهلوی
۸۲۲۰۲٥ الی ۸۲۲۰۲۱
۸۳۰۰۳٥ الی ۸۲۰۰۳۱
از ۷صبح تا ۱۰شب
تلفن مخصوص تعمیرات ۸۲٦۷٤۰

ارسا گاز
۸۲٤۰۲۱

ایران گاز
پخش گاز
۸۲۷۱۳۱
تعمیرات
۸۳۳۰٥۱_٥۳
قبول سفارش همه روزه
از ۷ صبح الی ۱۱شب
نمایندگی مرکزی خیابان شاهرضا شماره ۳۳۰

شرکت بوتان
BUTANE
پخش گاز ٥۳۰٥۱
سرویس ۳۱۳۱٦۱
صدورکارت وتغییرآدرس ۳۱۳۱٦۱
مت فروش ۳۰٤۲۱۱
قبول سفارشات گاز ازبصبح الی ۹شب

بهنامه سینماها

★ **خانه‌زیر درختان _ رنگی _ فی‌داناوی**
شهر فرنگ (٦۲۷٦۲۸) ۳۰ر۱۱_۳_۱٥ر٥_۳۰ر۷_٤٥ر۹
★ **سینما آتلانتیك تا اطلاع ثانوی تعطیل است**
★ **زن و آرزوهایش _ رنگی _ جین‌سیمونز _ جان‌فورسایت**
رادیوسیتی (٦۱۳۲٦۹) ۱٥ر۱۱_۳۰ر۳_۳۰ر٥_۳۰ر۷_٤٥ر۹
★ **مردیکه دوستش دارم_رنگی _ ژان‌پل‌بلموندو**
دیاموند (۸۲۸٤۰۰) ۱٥ر۱۱_۳۰ر۳_۳۰ر٥_۳۰ر۷_٤٥ر۹
★ **کلوت _ رنگی _ جین‌ماندا _ دانالدساترلند**
شهر قصه (٦۲۷۲۹۰) ۱۱_۲_٤_٦_۸_۱۰
★ **شکست_ رنگی _عمرشریف _ژان‌پل‌بلموندو**
امپایر (٦۲۳۹٤۲) ۱۱_۳_۱٥ر٥_۳۰ر۷_٤٥ر۹
★ **ده‌فرمان_ رنگی_ چارلتون‌هستون_ یول‌براینر**
سانترال (۹۲۸٦۸٦) ۱۰_۲_٦_۱۰
رویال (۸۲۹۷۸٥) ۱۰_۲_٦_٤٥ر۹
مترویل (۳۱۹٤۱۰) ۹_۱_٥_۹
گلدن‌سیتی (٦٦۳۲٦۹) ۳۰ر۱۱_۳۰ر۳_۳۰ر۷
★ **ارتباط فرانسوی _ رنگی _ جین‌هاکمن**
مولن‌روژ (۷٥۲۹۲۹) ۱٥ر۱۱_۳۰ر۳_۳۰ر٥_۳۰ر۷_۳۰ر۹
★ **چشمان سرد وحشت _ رنگی _ لیلی‌پالمر**
بولیدور (٤۲٦۳۱) ۳۰ر۱۱_۳ر۳_۳۰ر٥_۳۰ر۷_۳۰ر۹
★ **مرد سحر آمیز _ رنگی _ دین‌جونز**
سینه‌موند (٤۸۳۲۲) ۱۱_۳_٥_۷_۹
★ **قصه عشق_ رنگی_ رایان‌اونیل_ الی‌مك‌گراو**
ب.ب (۸۲۹٦٤۱) ۳۰ر۱۰_۲_٤_٦_۸_۱۰
★ **احمد چوپان _ بیك ایمانوردی _ شهین**
اونیورسال (۹۲٦۹٥۳) ۱۱_۳_٥_۷_۹
پاسیفیک (۷٥۳۳۱۱) ۳۰ر۱۱ _ ۳۰ر۱ _ ۳۰ر۳ _ ۳۰ر٥ _ ۳۰ر۷ _ ۳۰ر۹
ایران (۳۱٦۳۰٤) ۳۰ر۱۰ _ ۳۰ر۱۲ _ ۳۰ر۲ _ ۳۰ر٤ _ ۳۰ر٦ _ ٤٥ر۸
موناکو (۷۹٥٥۷٦) ۱۱_۱_۳_٥_۷_۹
مهتاب (٤۷۷۷۷) ۱۱_۳_٥_۷_۹
کریستال (۳۱۷٦۷٥) ۱۰_۱۲_۲_٤_٦_۱٥ر۸
مراد (۷٥۳۳۸۲) ۹_۱۱_۱_۳_٥_۷_۹
ساینا (۳٥۲٤٤۲) ۱۰_۱۲_۲_٤_۱٥ر٦_۳۰ر۸
تیسفون (۹٥۸۸۸۲) ۳۰ر۱۰_۳۰ر۲_۳۰ر٤_٤٥ر٦_۹
داریوش (۲٦۲٦٥) ۹_۱۱_۱_۳_٥_۷_۹
پرسپولیس (٥۸۱۰۸۳) ۸_۱۰_۱۲_۲_٤_٦_۸
کارون (۹٥٥۱٦٥) ۱۰_۱۲_۲_٤_٦_۸
دریا (۷٦۱۷٤٦) ۱۰_۱۲_۲_٤_٦_۸
مونت‌کارلو (۷۹۷٤۱) ۹_۱۱_۱_۳_٥_۷_۹
آستارا (۸۷٤۰۲۲) ۳۰ر۱۰_۳۰ر۲_۳۰ر٤_۳۰ر٦_۳۰ر۸
★ **عشق من کمك کن _ رنگی _ آلبرتوسوردی**
تخت‌جمشید (٤۳٥٥۰) ٤٥ر۲_ ٥ _ ۱٥ر۷ _ ۳۰ر۹
★ **صلاح‌الدین ایوبی_رنگی_ فخرالدین_ کتایون**
نیاگارا (٦٦٥۳۰۷) ۱۱_۱_۳_٥_۷_۱٥ر۹
کابری (٤۸٤۰۱) ۱۱_۱_۳_٥_۷_۹
اروپا (۳۰۳۱۷۹) ۳۰ر۱۰_٤٥ر۲_٤٥ر٤_٤٥ر٦_۹
میامی (۷٥٤۳۲۹) ۱۱_۱_۳_٥_۷_۱٥ر۹
مارلیک (۹٦۳٦۱٦) ۳۰ر۱۰_۳۰ر۲_۳۰ر٤_۳۰ر٦_۳۰ر۸
الوند (۳٥٦٥۳۸) ۱۰_۱۲_۲_٤_٦_۱٥ر۸
کیهان (۹٥۷۳٦۰) ۹_۱۱_۱_۳_٥_۷_۹
ری (۲۲٥۷۸) ۹_۱۱_۱_۳_٥_۷_۹
اسکار (۹٥۰۸۹۸) ۱۰_۱۲_۲_٤_٦_۱٥ر۸
فردوسی (۳۱٥۷۸٤) ۹_۱۰_۱۲_۲_٤_٦_۸
ارانوس (۲۷۹۷۱) ۱۰_۱۲_۲_٦_٤_۸
سیلورسیتی (۸٦۱۲۰٥) ۳۰ر۱۰_۳۰ر۲_۳۰ر٤_۳۰ر٦_۳۰ر۸
سیلوانا (۳۹۳۷۷۷) ۱٥ر۱۰_ ۱٥ر۱۲_ ۱٥ر۲_ ۱٥ر٤_ ۱٥ر٦_ ۳۰ر۸
★ **مستی و جوانی _ رنگی _ شمی‌کاپور**
همای (۳۱۱٦٦۹) ۳۰ر۱۰_۱_۳۰ر۳_٦_۳۰ر۸
★ **جنجال بزرك _ رنگی لوئی‌دوفونس**
بولوار (٦٦۰۲۹۲) ۱۱_۲_٤_٦_۸_۱۰
★ **صد اسلحه _ رنگی _ راکل‌ولش _ جیم‌براون**
کسری (۸۲٦۹۳۹) ۳۰ر۱۰_۲_٤_٦_۸_۱۰
★ **با شرفها _ فریبا خاتمی _ آرمان**
آسیا (٤۲۹۰۹) ۱۱_۱٥ر۳_۱٥ر٥_۱٥ر۷_۳۰ر۹
دیانا (٤۷۳٦٥) ۱٥ر۱۱_۳۰ر۱_ ۳۰ر۳_ ۳۰ر٥_ ۳۰ر۷_ ۳۰ر۹
حافظ (۳۹۱۰۷٤) ۳۰ر۱۰_ ۳۰ر۲_ ۳۰ر٤_ ۳۰ر٦_ ۳۰ر۸
درایوین ونک (٦۲۲٥٥۷) ۳۰ر۷_ ۱۰
رکس (۳۱٥۲۹۳) ۳۰ر۱۰ _ ۳۰ر۱۲ _ ۳۰ر۲ _ ۳۰ر٤ _ ۳۰ر٦ _ ۳۰ر۸
چرخ‌وفلک (۹٥۰٥٥۸) ۸_۱۰_۱۲_۲_٤_٦_۸
المپیا (۹٥٦۷۹٦) ۱٥ر۱۰_۳۰ر۱۲_۳۰ر۲_۳۰ر٤_۳۰ر٦_۳۰ر۸
لیدو (۹٥۱۲۸۲) ۹_۱۱_۱_۳_٥_۷_۹
شرق (٥٤۰۲٤) ۹_۱۱_۱_۳_٥_۷_۹
توسکا (٥۳۹٥٤٤) ۱۰_۱۲_۲_٤_٦_۸
شهوند (۳٥٤۰٤۰) ۳۰ر۱۰_۳۰ر۲_۳۰ر٤_۳۰ر٦_۳۰ر۸
ژاله (۳۰٤۱۲۰) ۳۰ر۱۰_۳۰ر۲_۳۰ر٤_۳۰ر٦_۳۰ر۸
پاسارگاد (۷۹۲۷۸۲) ۹_۱۱_۱_۳_٥_۷_۹
ماندانا (۷۹۹۸۲) ۳۰ر۱۰_۳۰ر۲_۳۰ر٤_۳۰ر٦_۳۰ر۸
فیروزه (۷٥۷٦٦۹) ۱۰_۱۲_۲_٤_٦_۸
رنگین‌کمان (۷٥٦۷٦۰) ۹_۱۱_۱_۳_٥_۷_۹
★ **هنوز هم ترینیتی هستم _ رنگی _ ترنس‌هیل**
ریولی (۷٥۷۷۷۷) ۱۱_۳۰ر۳_۳۰ر٥_۳۰ر۷_۳۰ر۹
★ **دردسرازدواج‌بامکاتبه_ رنگی_ کلودیا کاردیناله**
پارامونت (٤۸۳۲۱) ۱٥ر۱۱ _ ۳۰ر۳ _ ۳۰ر٥ _ ۳۰ر۷_ ۳۰ر۹
★ **صف دختران زیبا _ رنگی _ راك‌هودسن _**
سیناونك (٦۲۲٥٥۷) ۳۰ر۱۱_۳۰ر۳_۳۰ر٥_٤٥ر۷_ ۱۰
★ **خون دراکولا _ رنگی _ کریستوفرلی**
پردیس (۳۰٤۲٥۹) ۹_۱۱_۱_۳_٥_۷_۹
★ **۱۲ مرد خبیث _ سینما سکوپ _ رنگی _ لی‌ماروین**
دنیا (۳۹۳۸۱۲) ۹_۱۲_۳_٦_۹
★ **رضا چلچله _ رضا بیك‌ایمانوردی _ نیلوفر**
خورشیدنو (۳۹۳٥۷۸) ۹_۱۱_۱_۳_٥_۷_۹
★ **مردان حادثه‌جو _ رنگی _ پل‌نیومن**
ادئون (۳۱۸۱۱۸) ۳۰ر۱۰_۳۰ر۲_۳۰ر٤_۳۰ر٦_۳۰ر۸
★ **وایکینك‌ها _ رنگی _ کرك‌داگلاس**
ایفل (۳۱۱٤۷۷) ۱۰_۱۲_۲_٤_٦_۸_۱۰
★ **قهرمان رینك _ رنگی _ کاسیوس کلی**
تاج (۳۱۳۸٦٤) ۱۰_۱۲_۲_٤_٦_۸_۱۰
پلازا (٤٤۲٥٥) ۱٥ر۱۱_۱٥ر۳_۱٥ر٥_۱٥ر۷_۱٥ر۹
سهیلا (۳۱٦٤۲٤) ۳۰ر۱۰_ ۳۰ر۲_ ۳۰ر٤_ ۳۰ر٦_ ۳۰ر۸
★ **توبه _ ایرج قادری _زری‌خوشکام**
ماژستیک (٦٦۸٤٦۱) ۱۱_۱_۳_٥_۷_۱٥ر۹
★ **ترینیتی _ رنگی _ ترنس‌هیل_ بوداسپنسر**
گلدیس (٦۲۸۷۱۳) ۳۰ر۳_ ۳۰ر٥_ ۳۰ر۷
★ **عشق دبورا _ رنگی _ ژان‌سورل**
پارک (۳۱۹٦۳۷) ۹_۱۱_۱_۳_٥_۷_۹
★ **جوانی و جنون سرعت _ سینماسکوپ _رنگی**
برلیان (۳۹۳٥۳٥) ۹_۱۱_۱_۳_٥_۷_۹
★ **سارا رنگی _ کلینت‌ایستوود**
آسمان‌آبی (۳۹۲٦٦۸) ۹_۱۱_۱_۳_٥_۷_۹
★ **سوار کاران _ ملاقات در شب**
ستاره (٥۳۹۷۲۱) ۹_۱۱_۱_۳_٥_۷_۹
★ **نبرد غولها _ دو کلانتر**
البرز (۳۰٤۲٥۸) ۳۰ر۸ _ ۱۲_ ۳۰ر۳_ ۷_ ۳۰ر۸

سانس انگلیسی
گلدیس ساعت ۳۰ر۹ (ترینیتی)

★ **تئاتر ها**
آسیدکاظم و سگی‌درخرمن‌جا _ علی‌نصیریان _ آذرفخر تالار ۲٥ شهریور (۲۰٤٤٤) شروع ۱٥ر۸

بقیه آگهی نیازمندیها درصفحه ۲٤

کلاس نقشه‌کشی فنی (رسم فنی)
دوره‌های عمومی ورشته‌های تخصصی زیر نظر استادان مجرب با کاملترین وسائل در کاخ‌دانش تشکیل می گردد . قبلا نامنویسی فرمائید .
کلاس‌حسابداری ودفترداری دوبل
دوره جدید کلاس حسابداری و دفترداری دوبل زیرنظر استاد محترم آقای اعتمادیه تشکیل میشود . در این کلاس‌فن دفترداری و حسابداری را فرا خواهید گرفت . قبلانامنویسی فرمائید .
کاخ دانش
خیابان نادری پاساژ معتمد . خیابان فرانسه کوچه‌مرجان

کارخانه گچ تهران
احتیاج بچندنفرراننده لودرو کامیون باگواهینامه درجه یك برای خدمت در محل کارخانه دارد . واجدین شرایط میتوانند با در دست داشتن مدارك حداکثر تا تاریخ‌اول‌خرداد ماه بین ساعت ۹ الی ۱۲ صبح به شرکت‌سهامی گچ تهران‌واقع در خیابان کوشك مراجعه نمایند .

چندنفر تکنسین که آشنائی
به سرویس ماشین های فتوکپی _ چاپ _ حساب داشته باشند برای تمام وقت مورد نیاز است . به‌کسانیکه آشنائی به زبان انگلیسی داشته باشند حق‌تقدم داده میشود .
واجدین شرایط فوق میتوانند یك قطعه عکس جدید و حقوق درخواستی خود را با ذکر تلفن به صندوق پستی ۱۳۸٥ر۱۱_ارسال‌دارند تا هرچه زودتر ترتیب مصاحبه حضوری داده شود .

آگهی استخدام
یك شرکت ساختمانی برای خدمت تمام وقت درتهران و شهرستانها به چند نفر مهندس راه و ساختمان که حداقل دارای ۳ سال سابقه‌کار باشند ، احتیاج دارد . داوطلبان میتوانند با در دست‌داشتن مدارك لازم‌روزهای ۳۰و۳۱اردیبهشت ماه از ساعت ٤ تا۷ بعد از ظهر بدفترشرکت‌واقع در طبقه اول ساختمان شمارهٔ ۱۰۱ خیابان‌خردمند جنوبی مراجعه نمایند .

سرپرست فروش
یکی‌ازبزرگترین و موفقترین شرکتهای تولیدی در قسمت صنایع حمل و نقل برای تامین کادر فروش‌خوددر شعبات‌استانها بتعدادی سرپرست فروش نیازمند است .
متقاضیان باید حائز شرایط زیر باشند :
تابعیت ایران
داشتن ورقه خاتمه خدمت وظیفه یا معافیت
دیپلم متوسطه یا معادل آن
تمایل بکار در خارج از تهران
دانستن زبان انگلیسی مطلوب‌است ولی ضروری نیست .
لطفا تقاضا های خود را بضمیمه یك‌قطعه‌عکس جدید و یا ذکر شماره S.H.3 به صندوق‌پستی شماره ٦۹۲ تهران ارسال فرمائید .

قابل توجه
کارخانجات وشرکتهای سازنده ووارد کننده انواع کالا
موسسه کد
بامدیران‌مجرب‌وکارآزموده مسئولیت فروش _ بازاریابی_ نمایندگی وعاملیت ، کالا های شما را با تضمین موفقیت می‌پذیرد‌خواهشمند است با آدرس زیر مکاتبه فرمائید .
خیابان شاه _ ساختمان‌آلومینیوم _ طبقه ششم‌پلاک ٦۳۸

هواکش ترمور
Thermor

ساخت فرانسه _ زیبا _ باقدرت زیاد وقیمت مناسب
نماینده انحصاری : شرکت سالار تلفن ۲۷۲٤٦ مرکز پخش الکترواسپیل سعدی چهارراه سیدعلی ۱٦۳ تلفن ۳۱٦۱۰۹

فرش

بزرگترین منبع ارزی کشور پس از نفت

★ **بازار تهران قلب داد و ستد فرش است**

★ **در اصفهان بیست هزار دستگاه قالی‌بافی وجود دارد**

در اواخر قرن پانزدهم «فرش ایران» معتبر ترین سالهای‌عمر خود را آغاز کرد . همزمان با پیشرفت معماری‌و صنعت کاشی سازی و بسیاری صنایع‌دیگر که بروزگار ظهور سلسله صفویه حادث شد ، فرش ، این‌بومی ترین هنر ملی ایران نیز عصر جدیدی را آغاز کرد. با استقرار سلسله صفویه‌عصر درخشان هنر شروع شد وقالی ایران وارد آنچنان مرحله‌ای شد که بزودی جهانیان را بسوی خود متوجه کرد .

شاه طهماسب از سلطان سلیمان عثمانی درخواست کرداندازه های مسجدی را که در استانبول بنا می کردبرای وی بفرستد تا بهمان اندازه فرش های دستباف ایران بافته شود .سفیر مجارستان در دربار عثمانی که این فرشها رادیده است می نویسد « ... در میان فرشهائی که مسجد استانبول را پوشانده بود ، تعدادی فرش ابریشمین وجود داشت که در همدان و درجزین بافته شده بود ... »

کارگاههای شاهی ۱۸ ریال

در روزگار صفویان کارگاه های شاهی در اصفهان و دیگر نقاط کشور بوجود آمد وبازار فرش در سراسر جهان رونق گرفت. شاه‌عباس کبیرطراحان وبافندگان درجه اول آنروزگار را از نقاط مختلف کشور جمع کرد و در کارگاههای شاهی بکار گماشت . نقش ونگار بسیاری از این فرش ها در مینیاتور های زمان صفویان منعکس شده که در سالهای اخیر فرش بافان اصفهان و کرمان بازحمت زیاد موفق به بافت نمونه هائی از آن‌شده‌اند.

در این دوره اصفهانی ها که پیوسته با هنرپیوندی ناگسستنی داشته‌اند ، فرصت یافتند تا در این زمینه نیز به هنرنمائی بپردازند وروز بروز توفیق بیشتری بیابند ، دامنه این فعالیت ها بخصوص در زمینه بافت وفرش‌های نفیس‌به‌روزگار ما کشیده شده است‌وهم‌اکنون فرش‌بافان هنرمند اصفهان بهترین فرش های نفیس هنری را آماده عرضه به بازار های جهانی می کنند .

برای بررسی چگونگی فرش بافی‌دراصفهان نویسنده‌اطلاعات به گفتگو با آقای «ابوالقاسم مجلسی »بازرگان معروف‌فرش اصفهان پرداخت .

آقای ابوالقاسم مجلسی درآغاز این گفتگو ، اظهار داشت :

اصفهان یکی از هنرخیزترین نقاط ایران است . آنچه که سبب شده فرش‌های هنری اصفهان برفرآورده‌های مشابه برتری‌داشته باشد تعصب و غروری است که فرش‌باف اصفهانی‌نسبت به‌گذشته خود دارد. هم‌اکنون‌روزانه صدها نفر جهانگرد خارجی ازاصفهان و آثار باستانی این‌شهردیدن می کنند، آنها همچنین شنیده‌اند که اصفهان یکی از مراکز مهم بافت فرشهای هنری است. بنابراین گمان آنها براینست که فرش‌های بافت اصفهان نیز همان شکوه و جلال آثار باستانی اصفهان را داشته باشد و از سوی دیگر فرشبافان اصفهان وقتی آن همه آثار شکوهمندکاشیکاری ومعماری را از نیاکان خود به یادگار گرفته‌اند دریغشان می‌آید فرشی به بازار عرضه کنندکه فاقدارزش هنری باشد.

مجموع این عوامل سبب شده‌که فرش‌بافان اصفهان‌در پرتواستعداد و قابلیت خود فرشهائی بیافند که کمتر نظیر آن یافت میشود.

بافتن تفریحی !

آقای ابوالقاسم مجلسی که نظرات صائب وی در مورد تهیه فرش زبانزد فرش بافان اصفهان است عقیده دارد :

ـ بافتن فرش دراصفهان وحومه آن یک کار تفریحی است . در حال حاضر متجاوز از ۲۰ هزار دستگاه قالی‌بافی در اصفهان و حومه آن‌مشغول‌کار است‌درحالی که اکثر قریب باتفاق بافندگان‌پس از فراغت از کار روزانه در منزل نیز به بافتن فرش میپردازند . درگذشته که چندان توجهی به بافت فرش‌های‌هنری نمیشد تعداد کارگاههای‌قالی زیادتر بود، ولی باگرایش فوق‌العاده‌ای که فرش بافان اصفهان به تهیه فرش های هنری پیدا کردند از تعداد این کارگاهها کاسته شد. در حال حاضر فرش‌های هنری اصفهان در فرانسه ، سویس و در مرحله بعد در آمریکا ، کانادا و اخیرا هم انگلستان‌دوستداران وخواهان فراوانی پیدا کرده است .

آقای ابوالقاسم مجلسی ضمن نشان‌دادن یکفرش‌بافت‌اصفهان‌که داستان «لیلی و مجنون» نظامی گنجوی بر آن نقش یافته است میگوید :

ـ با گسترش و توسعه فرشهای ماشینی ، راه آینده فرش ایران را باید در تهیه فرش‌های هنری جستجو کرد. این فرش‌که‌داستان لیلی و مجنون بر آن نقش بسته است ، درحد خود یک شاهکار است یک شاهکار جاودانه که بیشتر به یک تابلو نقاشی میماند و حالا من سئوال میکنم وقتی‌یک تابلو نقاشی را ۲۰ تا ۴۰ هزار تومان میخرند چرا وقتی پای خرید یک فرش که برای تهیه آن بمراتب از یک تابلو نقاشی بیشتر وقت صرف شده به میان می‌آید میگویند گران است ؟

بهرحال من عقیده دارم که «فرش» باید از صورت وسیله‌ای که کف اتاق را می‌پوشاند خارج شود و همانند یک اثر هنری‌مورد ارزشیابی قرار گیرد.

★ آقای ابوالقاسم مجلسی درگفتگو باخبرنگار اطلاعات گفت : فرش ایرانی باید بصورت یک اثر هنری مورد ارزشیابی قرار گیرد

★ تمامی نقوش‌این‌فرش دستباف اصفهان بازگو کننده داستان «لیلی‌و مجنون» اثر نظامی گنجوی است .

آقای ابوالقاسم مجلسی مساله رقابت فرش‌های بافت کشورهای خارجی را باتقلید از نقشه‌های ایرانی مطرح میسازد و میگوید:

ـ وقتی که فرش بعد از نفت بزرگترین کالاهای صادراتی ایران است دولت باید موجباتی فراهم سازد که فرش ایران قدرت‌رقابت مادی با فرآورده سایر کشورهارا داشته باشد. بازرگان سرشناس فرش اصفهان در پایان گفتگو با نویسنده «اطلاعات» بازارتهران را قلب دادوستد فرش ایرانی میداند و عقیده دارد که بازرگانان فرش در بازار صلاحیت بیشتری برای عرضه فرش و اظهار نظر درباره فرش دارند.

ادامه دارد

تبریزی‌ها در کرمان فرش میبافتند:

در عهد «نادرشاه» ، کشور سرگرم جنك بابیگانگان بود ، این رستاخیز نظامی و ملی ، طبیعی است جائی‌برای رستاخیز هنر و صنعت باقی نگذاشت و صنعت و هنرفرش شکوه و جلال خیره کننده‌ای نیافت ، جز این که‌بتدریج که محیط از ثبات وامنیت بیشتری برخوردار میشد رغبت به تهیه فرش بیشتر میشد و نوع و اندازه آن نیز بهتر و بزرگتر میشد .

در عهد «زندیه» نیز میتوان گفت صنعت فرش‌مانند عهد «افشاریه» در خفارشد می‌کرد و توجه خاصی از طرف سلاطین و فرمانروایان وقت به آن معطوف نشد .

در عهد «قاجاریه» صنعت فرش روبه توسعه نهاد ، توسعه‌ای که بلاانقطاع تا امروز ادامه یافته است . در عصر قاجار بود که بازرگانان تبریز برای فرش بازار های تجارتی مطمئنی در اروپاتحصیل کردندو بافروش روزافزون خود باعث توسعه این صنعت در ایران‌شدند.

نه فقط در تبریز بلکه حتی در کرمان نیز بازرگانان تبریز امکانات تاسیس کارگاههای‌متعدد فرش‌بافی‌رافراهم ساختند .

در جلسه عمومی اعضای سندیکای

بقیه از صفحه ۱۲

الف سندیکای موسسات حمل‌و نقل استان مرکز ازعضویت‌اتحادیه نامبرده خارج شود .

ب ـ از نظر تعدیات مالی مسئولین نامبرده طبق موازین قانونی مورد پیگرد قرار گیرند

۲ـ چون موسسات حمل و نقل در سطح کشور طبعا موظف به همکاری با یکدیگروتعیین ضوابطی در روابط خود با صاحبان کالا و کامیونداران می باشند جامعه موسسات حمل و نقل‌تهران تصمیم گرفتند و هیئت مدیره سندیکای موسسات حمل ونقل کالای استان مرکز را مامور کردند با معیت سندیکا های موسسات حمل و نقل استان های دیگر در وزارت کار تشکیل اتحادیه بدهند و انجام تشریفات تشکیل این اتحادیه‌نباید از سه ماه بیشتر تعیین و از اول شهریور ۵۱ تجاوز کند و البته‌ثبت آن در وزارت کار و اموراجتماعی و اطاق بازرگانی و صنایع ومعادن ایران در ظرف این مدت تمام شود .

۳ـ از دولت تقاضا شود نرخ کرایه حمل ونقل کالابطور اساسی یا موقت تعیین گردد تا از طرف موسسات حمل و نقل بمورد اجرا گذاشته شود .

۴ـ تعرفه تفضیلی میزان بهره یا حق العمل موسسات حمل و نقل و میزان هزینه ها و بارگیری و تخلیه و جمع آوری و توزیع بارکه غالبا مشترك بین صاحب کالا یا کامیوندار میباشد ازطرف نمایندگان اطاق بازرگانی وصنایع و معادن ایران‌بفراخور سفارشات تنوع حمل و نقلی یا هر مقام اقتصادی دیگری‌که از طرف دولت تعیین می شود تهیه گردد تا پس از تصویب مقامات دولتی بموقع اجراگذاشته شود امضاء ازطرف:

۱ـ هیئت مدیره سندیکای کارگران و کارمندان موسسات باربری‌تهران وحومه ۲ـ رئیس بازرسی‌سندیکای اهواز و بندر شاهپور ۳ـ هیئت مدیره سندیکای موسسات حمل و نقل استان مرکز و امضاء بیش از ۷۰ نفر از مدیران و صاحبان موسسات حمل‌ونقل کالا درتهران.

آگهی مناقصه

واحد ساختمانی کارخانه آریامهر واقع در ۴۵ کیلو متری راه شهر کرد ـ اصفهان ۱۲ قلم شیر فلکه مورد احتیاج‌خود طبق برك مشخصات‌ازطریق مناقصه خریداری مینماید .داوطلبین شرکت در مناقصه میتوانند با پرداخت مبلغ پنجاه ریال برك مشخصات و اسناد مناقصه را از دفتر تدارکات واحد دریافت‌و پیشنهاد خود را براساس مفاد مندرج در برك شرایط و سایر مدارك مناقصه تنظیم و بانضمام رسید سپرده بانکی بحساب‌شماره ۹۰۵۰۳ بانك ملی ایران شعبه اصفهان یا ضمانت نامه بانکی‌از یکی از بانکهای معتبر بمبلغ ۱۲۵۰۰۰ ریال تا ساعت ۹½ روز ۵۱/۳/۱۷ تسلیم دبیرخانه واحد نمایند .

پیشنهادات واصله در ساعت ۱۰ همان روز در قسمت تدارکات باز و قرائت خواهد شد . مدت تحویل کالا از تاریخ مبادله قرارداد ۲۰ روز و محل تحویل آن انبار های واحد ساختمانی کارخانه آریامهر میباشد حضور پیشنهاد دهندگان یا نمایندگان آنها در جلسه مناقصه آزاد و سایر شرایط در برك شرایط مندرج میباشد .

م الف ۲۵۷۷

از طرف سرپرست کل عملیات کارخانه آریامهر

۱ـ۱۱۵۴۴

آگهی مناقصه

شرکت سهامی کل معادن و ذوب فلزات ایران مقدار هیجده تن کیسه نایلون از نوع ۱۶/۰ میلیمتر موجود در تهران ازطریق مناقصه خریداری مینماید .

داوطلبان شرکت در مناقصه میتوانند برای دریافت برك شرائط و تسلیم پیشنهاد همه روزه در اوقات اداری و حداکثر تا آخر وقت اداری روز سه‌شنبه‌نهم‌خردادماه ۵۱ بقسمت‌بازرگانی شرکت واقع در خیابان تخت‌جمشید (مقابل بیمارستان نیروی زمینی شاهنشاهی) شماره ۴۶۷ مراجعه فرمایند .

پیشنهادات رسیده روز چهارشنبه دهم خردادماه ۵۱ باز و قرائت خواهد شد . م الف ۲۵۸۰

شرکت سهامی کل معادن و ذوب فلزات

نیازمندیهای شما

آگهی تلفنی درصفحه نیازمندیها

باتلفن‌های:

۳۱۱۲۲۰
۳۱۱۲۲۴
۳۱۱۲۲۹
۳۱۱۲۳۱
۳۱۱۲۲۷
۳۱۱۲۳۰

قبول میشود

MISCHLER
میشلر

سرما گرما و نوراز کرکره چوبی میشلر عبور نمیکند پرده چوبی میشلر درعین زیبائی درمقابل‌سرقت‌مقاوم بوده‌وبصورت حفاظ قفل خواهد شد

BW
پارکت

فرش چوبی ایران ساختمان شما جلوه خاصی می بخشد روی پارکت BW آتش سیگار جوهر اسید و سایر مواد شیمیائی اثرندارد‌نمایشگاه پارکت BW کرکره میشلر خیابان شاهرضا کوچه فتوحی تلفنهای ۸۲۹۳۹۰ و ۸۲۹۵۹۶ و ۸۲۴۳۰۷

لوله بازکنی

لوله بازکنی فاضل آب سرویس منظم مسعود باتلفن ۶۶۴۴۸۵

لوله بازکنی واترام ۸۳۲۰۱۰

لوله بازکنی کنت با سرویس مجهز ۷۷۶۷۱۳

رفع گرفتگی هرنوع لوله ساختمانی
شرکت فنومن ۷۵۶۸۹۱

لوله بازکنی فاضل آب
۸۲۷۴۰۸

لوله بازکنی فاضل آب
۶۶۴۶۳۵ مقدم
۶۶۵۳۷۴

رفع گرفتگی هرنوع لوله ساختمانی
با دستگاه فنراکم هوا ـ تلفن ۷۸۷۲۷

معاملات پول

پول موجود
ارزان‌شد

در مقابل اتومبیل، تلفن و خانه با ارزانترین بهره و شرایط سهل فورا وام داده میشود

۴۹۰۵۰
۴۵۰۵۷

خیابان حافظ جنب پارك‌هتل بلاك ۱۹۴ موسسه تعاون

از يك ميليون ريال ببالا موجود پاكپور ۶۶۶۲۶۳ و ۶۶۰۲۰۰

فلك وام میدهد
درمقابل سبیع ارزنده ملک فورا وام میدهد تلفن ۷۶۵۷۴۵

برای وام گرفتن و گرو گذاشتن روی اتومبیل و تلفن و ملک خود با تلفن ۴۴۳۰۴ تماس بگیرید .

خانه پول ـ مرح شمالی مرکز معاملات پول تهران ۷۷۱۳۸۸

پول فوری ۲ شاهی
۸۲۹۶۸۰

پول تومانی دو شاهی همیشه موجود ۸۲۸۰۹۰

پول شرطی با سود بانکی موجود ۸۲۲۶۵۹ و ۸۳۷۶۸۴

پول سود ۱۰٪ ۶۶۲۰۲۰

پول۵ر۱ شاهی ۶۲۴۸۷۳

وام درمقابل
اتومبیل و تلفن و مبیع
۸۲۸۷۲۸

وام
در مقابل‌تلفن و اتومبیل
۳۰۳۲۳۶

پول‌موجود تلفن۸۳۲۰۱۰

پول شرطی موجود ۹۲۱۷۷۹
آ ـ ۱۹۳۷

پول
در مقابل تلفن واتومبیل
۳۱۷۴۳۷

مورد نیاز

پول نیازمندیم ۸۳۷۶۸۴

پول نیازمندیم ۸۳۲۰۱۰

پول نیازمندیم ۸۲۶۲۳۰

قبوض

موسسه تك

صددرصد قبوض فرش ـ طلا ـ جواهر بانك کارگشائی را خریدار است و بمازاد ارزیابی قبوض شماوام میدهد خیابان شاه روبروی‌بانکبیمه بازرگانان تلفن ۴۵۱۶۸ و ۶۶۲۴۵۹

فرش پارسا

قبوض فرش طلا جواهر بانك کارگشائی به قیمت عادلانه خریداریم دربرابر قبض شماوام میدهیم چهارراه گمرك شاهپور نبش کوچه باغ وزیر دفترتلفن ۵۳۰۱۸۰ و ۵۳۷۰۶۰

قبوض مرحله سوم اصلاحات ارضی بیواسطه خریدار پاکپور ۶۶۰۲۰۰ و ۶۶۶۲۶۳ و ۶۶۴۶۱۸

خریدار قبوض عباس‌آباد بدون کارمزد پاکپور ۶۱۶۲۶۲ و ۶۶۰۲۰۰

کارخانجات شمس

سازنده انواع یخچالهای‌مارك شمس فانتزی لبنیاتی ـ قصابی ـ کبابی ـ قنادی ـ سردخانه‌فریزر در اندازه های مختلف وقیمت مناسب (پنج سال‌ضمانت) با سهلترین اقساط و سرویس منظم سیار در تهران و تمام نقاط ایران در دسترس شما مشتریان گرامی است .

یخچالهای بستنی کارخانه شمس تا ۳۰ درجه زیر صفر تحویل مشتریان گرام مینماید.

آدرس مرکز فروش تهران شاه‌آباد خیابان ظهیرالاسلام پلاك ۱۰۲ تلفن فروشگاه ۳۱۱۴۸۸ و ۳۱۲۲۱۵ـکارخانه ۷۵۸۲۵۱

رستورانهای خانوادگی

رستوران یاس‌نو

فلکه دوم تهران‌پارس محل‌دنج برای خانواده‌ها درباغ‌رستوران یاس‌نو از ۹ صبح تا ۱۱ شب
۱ـ۲۰ آ ـ ۷۱۸

جنرال
سرویس شماره ۱ جنرال
آبادان
خیابان‌شهرداری نبش خیابان شاهپور تلفن ۴۶۲۸

جنرال
سرویس شماره ۱ جنرال
اهواز
خیابان پهلوی خیابان سعدی شماره ۱۷۲ تلفن ۴۰۵۱

جنرال
سرویس شماره ۲ جنرال
اهواز
خیابان معین شماره ۵۲ تلفن ۶۴۷۷

جنرال
سرویس شماره ۱ جنرال
مسجد سلیمان
بازارنو تعمیرگاه جنرال

جنرال
سرویس شماره ۱ جنرال
شیراز
خیابان قصردشت تلفن ۳۶۵۷

جنرال
شماره ۲ جنرال
شیراز
خیابان سیمتری تلفن ۵۸۹۴

جنرال
سرویس شماره ۱ جنرال
مشهد
سعدآباد خیابان طاهری تلفن ۲۰۱۰۳

جنرال
سرویس شماره ۱ جنرال
گرگان
خیابان مولن‌روژ تلفن۸۳۴۰

جنرال
سرویس شماره ۱ جنرال
چالوس
میدان مجسمه‌جنب پست و تلگراف

B.K.D
بکد
دربازکن برقی
یکدستگاه کامل ۲۵۰ تومان
بدون پیش قسط به اقساط ماهیانه
درتمام مدت ۲۴ ساعت شبانه روز بوسیله تلفن سفارش دهید
دستگاه در مدت ۴ ساعت نصب و تحویل میشود.
تلفنهای دفتر فروش : ۶۲۴۴۱۴ـ۶۲۷۸۸۲ـ۷۷۲۰۰۸
تلفنهای دفتر سرویس ۶۲۴۵۱۰ ـ ۶۲۸۷۷۴
نماینده انحصاری و مرکز فروش و نصب ، شرکت بکد الکتریک
تهران ـ خیابان پهلوی مقابل پارك ساعی شماره ۶۸۰
فروش درکلیه فروشگاههای لوازم برقی والکتریکی‌ها در تهران وشهرستانها
برای اخذ نمایندگی فروش به تلفنهای فوق اطلاع دهید یا باآدرس شرکت مکاتبه فرمائید

کلاس مکاتبه‌ای مجانی

برای اولین‌بار در ایران مانند کشورهای اروپائی میتوانید **دفترداری دوبل و حسابداری عالی** را به روش مکاتبه‌ای متداول در انگلستان در مواقع بیکاری در منزل یا محل کار خود فرا گرفته باخذ گواهینامه نائل شوید از داوطلبان اولین دوره بمنظور معرفی دیناری شهریه یا ورودیه و یا پول گواهینامه دریافت نمیشود نام و آدرس خود را در تهران وسیله تلفنهای ۸۳۶۵۶۷ و ۸۳۶۵۶۸ اطلاع واز شهرستانها به آموزشگاه بازرگانی اقتصاد میدان فردوسی مکاتبه تا برنامه ، کتابها و جزوات برایتان ارسال شود .

استخدام

شرکت داروئی معتبر یك نفر برای تصدی و سازمان دادن قسمت پخش و فروش با حقوق کافی استخدام مینماید .

داوطلبان باید دارای شرائط زیر باشند .

۱ تابعیت ایران

۲ ـ داشتن چندین‌سال‌سابقه کار در این‌رشته

۳ آشنائی کامل به یکی از زبانهای انگلیسی‌یا فرانسه

۴ ـ سن بین ۳۰ الی ۴۵ سال

واجدین شرایط میتوانند درخواست کتبی خود را بزبانهای انگلیسی یا فرانسه‌براهنمای شماره ۱۹۰ روزنامه اطلاعات ارسال دارند .

آگهی استخدام پزشك عمومی

سازمان آب و برق آذربایجان جهت خدمت در محل‌سد کوروش کبیر (نوروزلو) بخدمات‌یکنفر پزشك عمومی نیازمند است داوطلبان میتوانند برای کسب اطلاعات بیشتر باین‌سازمان و به نشانی های زیر مراجعه نمایند .

۱ ـ تهران خیابان میکده ساختمان امیرکبیر

۲ ـ تبریز ـ بلوار ششم بهمن

سازمان آب و برق آذربایجان

آگهی

آقای حاج‌علی سارابی‌طبق نامه مورخ ۵۱/۱/۳۱ اطلاع داده است که۱۲ برك دستورپرداخت‌سخه سفید از شماره ۴۱۰۱ الی ۴۱۱۲ سری هر یك بمبلغ ۴۱۹۴۷ ریال بنام آقای حاج سید عباس ملك که طی وکالتنامه‌شماره ۴۲۹۰۹ ـ۴۷/۱۱/۷ بمشارالیه‌انتقال داده‌شده‌مفقود گردیده‌بدینوسیله از کسانیکه دستور پرداخت شماره های مزبوررا پیدا نموده‌اند تقاضا میشود با ارسال‌ویا مراجعه باداره کل تعاون و امور روستاهای استان کرمانشاهان نسبت بتحویل دستور پرداختهای فوق اقدام نمایند . م الف ۲۴۵۶

مدیر کل تعاون‌وامور روستاهای استان کرمانشاهان ـ مرادی

قابل توجه اهالی محترم تهران و شهرستانها

صاحبان‌زمین

خانمها و آقایان شما که به عللی نمیتوانید ساختمان سازی کنید یك شرکت ساختمانی با طرح و نقشه مورد تائید شما با بهترین اسلوب مهندسی با شرایط زیر ساختمان سازی‌میکند ۱ـ کلیه هزینه ساختمان‌سازی بعهده شرکت میباشد ۲ـ طرح و نقشه و اجرای ساختمانتان تحت نظر مهندسین شرکت‌مزبور ۳ـ هزینه ساختمان شما بصورت اقساط سالیانه با سودبانکی دریافت میگردد برای اطلاعات بیشتر خواهشمند است بنشانی چهارراه شاه کوچه سیمرغ شماره ۶۶ طبقه سوم تلفن۶۶۸۳۷۴ تماس حاصل فرمائید.

سیم‌کشی منازل ... تلفن ۳۲۵۹۶ ...

موسسه تهران‌کار

تعمیر و تزئینات ساختمان در اسرع وقت انجام میشود تلفن ۶۶۶۱۵۵ و ۴۲۰۷۰

هواکش بانصب فوری تلفن ۴۳۳۵۴

کاغذ دیواری با نصب نقد و اقساط تلفن ۹۷۸۴۲۰

کاغذ دیواری پرده
کرکره فرش ماشینی کفپوش اکوستیکبا نصب فوری‌باقساط تلفن ۶۳۷۶۱۰ طالقانی

کاغذدیواری‌متری۱۰ریال
برده کرکره کف پوش فرش ماشینی با نصب‌فوری باقساط تلفن ۶۳۷۶۱۰ طالقانی

شرکت پیرامون
نقشه . نظارت،مقاطعه‌تعمیرات کلی و جزئی ساختمان ـ ۷۶۳۶۴۱

کاغذ دیواری
از متری ۱۶ ریال نقد و اقساط
تلفن ۹۷۷۵۲۳

شرکت ساختمانی آسیا
زمینهای شمارا نقد و اقساط میسازد با طرح، نظارت‌ونقشه ۷۰۵۳۱۹ و ۷۶۳۱۳۸ تلفن مستقیم ۷۵۷۲۸۸

برای ساختمان شما

گارانتی شوفاژ
سرویس ونگهداری تاسیسات ساختمان تهویه مطبوع شوفاژ کولر تلفن ۸۳۲۵۸۶بدون‌تعطیل

روکارسنك
ساختمان نقد و اقساط ۴۳۳۵۴

کاغذ دیواری
با نصب فوری باقساط ۷۸۱۹۷۷ و ۷۷۵۷۷۱

شیشه فروشی برادران
تلفن ۹۲۴۱۶۶
اسکندری چهار راهشاه

تدریس خصوصی

فیزیك ، شیمی ، ریاضیات ، ادبیات وسیله دانشجویان دانشگاه تهران . امور دانشجوئی دانشگاه تهران تلفن ۴۷۰۶۷

یادداشت‌های سیاسی روز

سفیر جدید امریکا امشب بتهران می‌آید

ژوزف فارلند سفیر جدید آمریکا در دربار شاهنشاهی امشب برای تحویل پست جدیدش به تهران می‌آید . وی که سفیر سابق آمریکا در پاکستان بود بدنبال استعفای داگلاس مک‌آرتور دوم سفیر سابق آمریکا در ایران ، ازطرف پرزیدنت نیکسون نامزد پست سفارت تهران شد و کمیته خارجی سنای آمریکا نیز دو هفته قبل نامزدی اورا در پست جدید تصویب کرد . سفیر جدید آمریکا ۵۷ سال دارد و دارای سوابق خدمت طولانی در امور قضائی و دیپلماسی است . سفیر جدید آمریکا انتظار میرود ظرف ۲۴ساعت آینده برای تقدیم رونوشت استوارنامه های خود با وزیر خارجه ملاقات کند .

تحکیم مناسبات فرهنگی ایران وآلمان

مناسبات فرهنگی ایران و آلمان و رخوت قابل احساس این روابط در سالهای بعد از جنگ دوم جهانی و چگونگی تحکیم این مناسبات ، موضوعات گفتگوی جالبی بود که دیشب در انستیتو گوته مورد بحث قرار گرفت . در این بحث میزگرد «پیرن‌بوم» سردبیر روزنامه معروف «زوددویچه سایتونگ» چاپ مونیخ «هانیزیکر» رئیس انستیتو گوته تهران و سه تن از نویسندگان سیاسی مطبوعات تهران به گفتگو و ارزیابی روابط فرهنگی ایران و آلمان و تحولات آن در طول تاریخ پرداختند و بحث به این نتیجه منجر شد که دوکشور برای احیا وتوسعه مناسبات فرهنگی پانصد ساله ایران و آلمان نیازمند دیگرگونی اساس تصورات خود نسبت به یکدیگر و توجه به عوامل جدید در برقراری ارتباط با یکدیگرند .

نویسندگان ایرانی در سخنان خود خاطرنشان کردند در حالیکه در سالهای اخیر تغییرات فاحشی در اجتماع هردو کشور بوقوع پیوسته معذالک تصور ایرانیان از آلمان ، همان تصور سالهای قبل و بعد از جنگ ، یعنی کشوری مملو از کارخانجات تولید کننده وسائل ماشینی بامردمانی فنی و خشن وبی‌روح، است و بهمین ترتیب تصور آلمان‌ها از ایران در همان محدوده حافظ و سعدی و خیام و فرش و گربه ایرانی دورمیزند ودرحالیکه ایران به گذشته پرافتخارش می‌بالد معذالک علاقمند است اجتماع غرب به او به دیده یک کشور زنده نگاه کند و واقعیات تحولات‌صنعتی، اجتماعی و فرهنگی و سیاسی امروز آنرا نیز مورد شناخت قرار دهد . در ادامه این بحث این نتایج حاصل شدکه ازسوی ایران همه نوع آمادگی و علاقمندی در برقراری یک توازن از فرهنگ های متفاوت در اجتماع ایران وجود دارد و این بستگی به دولت و ملت آلمان دارد که از این فرصت برای احیای موجودیت ونفوذ فرهنگی خود استفاده جوید .

در این جلسه خاطرنشان شد استفاده از این فرصت ازطرق و روشهای مختلف میسر است اما ابتدا باید مشکلات سیاسی در راه تحقق این هدفها میان دو دولت حل و فصل شود .

تحقق هرچه زودتر پروژه دانشگاه ومرکزآموزشی وفرهنگی مشترک ایران و آلمان در ایران ، ترغیب دانشجویان ایرانی که برای ادامه تحصیل به آلمان میروند در انتخاب رشته های‌غیرفنی چون موسیقی ، فلسفه ، علوم سیاسی ، اقتصاد حقوق ، مبادله دانشجو و استاد و برقراری مناسبات نزدیکترمیان وسائط‌ارتباط جمعی دو کشور با هدف آشنا ساختن چهره های واقعی دو ملت به یکدیگر از جمله پیشنهاداتی بودکه در بحث دیشب انستیتوگوته برای توسعه مناسبات فرهنگی ایران و آلمان عنوان شد.

گسترش مناسبات سیاسی ایران

کار توسعه مناسبات سیاسی ایران با کشورهای مختلف جهان که از دو سال قبل آغاز شده همچنان ادامه دارد وبدنبال برقراری مناسبات سیاسی با نزدیک به پانزده کشور مختلف در ظرف مدتی کمتر از دو سال، اینک انتظار میرود که مناسبات سیاسی تهران با کشورهای افریقائی سودان، کنیا وسومالی نیز درآینده نزدیک برقرار گردد. درقاره‌اروپا بدنبال برقراری‌مناسبات سیاسی با آلبانی، اینک برقراری مناسبات بامالت و تاسیس‌سفارت ایران در پرتغال مورد بررسی تهران است. توافق کلی به‌برقراری مناسبات با مالت در سفر اخیر دام‌منتوف نخست‌وزیر مالت به تهران حاصل شد و بدنبال اتخاذ تصمیم نهائی در این زمینه ، تهران یکی از سفرای خود را در پایتخت‌های اروپائی احیانا«م» آکرادیته سفارت مالت خواهد نمود. تاسیس سفارت ایران در لیسبون نیز بدنبال تاسیس سفارت پرتغال در تهران موردبررسی قرار گرفته. باآنکه نزدیک به ۳۷سال از برقراری مناسبات‌سیاسی میان ایران و پرتغال میگذرد معذالک تا سال گذشته هیچکدام از دوکشور به تاسیس سفارت در پایتخت‌های یکدیگر اقدام ننمودند. سفارت پرتغال در تهران سرانجام در اواخر سال گذشته تاسیس شد و نخستین سفیر پرتغال اینک در تهران سرگرم فعالیت‌است. از هنگام برقراری روابط با پرتغال، سفرای ایران در فرانسه آکرادیته لیسبون هستند . علاوه‌براین تاسیس سفارت ایران در استرالیا و تاسیس سرکنسولگری در هنگ‌کنگ نیز اینک مورد بررسی است و انتظار میرود هردو هیئت سیاسی درآینده نزدیک تاسیس شوند .

شایعه پیوستن اردن به سنتو !

● منابع وابسته به سازمان پیمان مرکزی «سنتو» در آنکارا شایعات مربوط به پیوستن اردن را به سازمان مذکور تایید نمی کنند ویک مقام نزدیک به سنتو تایید میکند که منطق این شایعه آنقدر ضعیف است که هیچکس تکذیب آنرا لازم نمیداند . شایعه مذکور را چند هفته قبل یک روزنامه عربی که مناسبات کشورش بااردن‌دراین اواخر تیره گردیده عنوان کرد. آنرا یک خبرگزاری بین‌المللی عینا از قول همان روزنامه نقل کرد اما با پوزخند منابع اردن روبرو شد. این منابع شایعه مذکور را در ردیف شایعاتی دانستند که در این اواخر مطبوعات خاورمیانه باالهام از دولت های خود بعنوان سلاح تعرضی استفاده میکنند وشایعه پیوستن اردن به سنتو نیز در ردیف همین شایعات است. البته اشاعه این خبر در پاسخ به شایعه دیگری بود که یکی از مطبوعات اردن چندی قبل برعلیه یکی از کشورهای عربی عنوان کرده بود.

نظر آموزش و پرورش در مورد حادثه دلخراش تبریز

سخنگوی وزارت آموزش و پرورش امروز اعلام کرد : در اسفندماه ۱۳۵۰ پس اززمستان سخت و بارندگیهای فراوانی‌که در سراسر کشور وجود داشت کلیه مدارس تحت بازرسی قرار گرفت واز کلیه‌شهرستانها صورتهای لازم‌برای مدارسی‌که احتیاج به تعمیر داشتند‌دریافت گردید .

کلاسهائی‌که خطرناک‌تشخیص داده شده بود تعطیل و بجای آنان کلاسهای جدید در نظر گرفته شد وبمحض مساعدشدن هوا تعمیرات لازم آغاز خواهد شد .

فاجعه تبریز که دراثر غفلت و سهل‌انگاری و بی انضباطی مالکزمین مجاور پیش‌آمده این سوء تفاهم را به وجود آورده است که مدارس ممکن است خطراتی دربرداشته باشند و متاسفانه با ایجاد شایعاتی در خصوص تعطیل کردن مدارس اذهان‌عمومی‌را مشوب‌ساخته‌اند، درحالیکه خرابی مدرسه پرورش تبریز که ساختمان خوب‌ومحکمی داشته بهیچوجه بعلت کهنگی‌و خرابی نبوده‌و همانطورکه‌باطلاع همگان رسیده‌است مسئولان‌این حادثه از طریق دادگستری‌تحت تعقیب قرار گرفته‌اند.

سپاسگزاری و تشکر

بدینوسیله از جناب آقای دکتر حسین وثوق جراح و متخصص بیماریهای چشم که با مهارت کامل چشم اینجانب را عمل نموده و بینائی مرا دوباره بخود برگردانیده است‌تشکر میکنم .

محمد بهنام ـ کارگر راه آهن
آ ـ ۴۳۹۹

خبرهای کشور

سیل در شهرستانها

۵۰ درصد اراضی مزروعی دشت گرگان را آب فرا گرفت

بعلت قطع راهها ، ساکنان قراء سیلزده گرگان با قایق رفت وآمد میکنند !

درخراسان ـ سیل خسارات زیادی به کشاورزان وارد ساخت

آب «زنجانه‌رود» بالا آمد

گرگان ـ ساعت ۹ صبح : هرلحظه برارتفاع آب‌رودخانه‌های گرگان افزوده می شودودرحال حاضر بیش‌از نیمی از اراضی زیرکشت در سراسر دشت گرگان بزیر آب‌فرورفته‌است. سیل‌مهیب دراین‌منطقه‌وسیع، ارتباط دهها روستا منجمله‌قراء شاه‌تپه ، یامپی ، صحنه سفلی، قربان‌آباد ،حاجی‌قره،شورحیات، گامیشلی ، کپورچال ،قره‌تپه ، دلجه ، قلاجق، وکیل‌یلقی ، قنقرمه ،ارنق‌یلقی و آقاباد را قطع کرده وساکنان این قراء با استفاده از تخته‌پاره وقایق‌بنقاط مختلف رفت‌و آمد می کنند.در این‌نقاط سیل علاوه برانهدام راهها ، پنجاه درصد ازاراضی مزروعی‌را منهدم ساخته و اکثر ساکنان قراء مذکور برای فرار از خطرات احتمالی‌ناشی‌ازریزش آوار ،باوجود نزول بارانهای مداوم به ارتفاعات پناه‌برده‌اند،

خبرنگار اعزامی اطلاعات‌از گرگان بمناطق سیلزده صبح امروز در گزارش تلفنی خود افزود : تنها وسیله رفت و آمد به نقاط سیلزده فقط قایق می ـ باشد وروستائیان‌درحالیکه‌خانه و کاشانه آنها دستخوش امواج خروشان سیل شده‌است‌باامید به آینده زادگاه خودرا ترك می کنند وبسوی نقاطی دیگر می‌کوچند !

گروههای امداد

بدنبال جاری‌شدن‌سیل‌درمنطقه دشت ـ گرگان ـ بلافاصله کمیته های امداد تشکیل شد و فرمانداران گرگان و گنبد مشترکا بنظارت برنحوه کمك به سیلزدگان را تقبل کردند .

دراین میان گروه امدادگران شیروخورشید گرگان‌نیزفعالیت وسیعی را برای‌ارسال چادر ،پتو وآذوقه به مناطق سیلزده آغاز نمودند و صبح امروز هم اولین هلی‌کوپتر اعزامی از طرف نیروی‌دریائی وارد گرگان شد تاکمکهای جسنی‌را به مناطق سیلزده برساند .

سیل در زنجان

ازساعت‌دو بعداز ظهر دیروز ریزش رگبار بسیار شدیدی‌در زنجان ومناطق اطراف آن‌آغاز شد وبه مدت‌دوساعت طول کشید .

براثر این رگبار ، سیلاب در خیابانهای زنجان‌جاری‌شدوعبور ومرور وسائط نقلیه مختل گردید .

خبرنگارما در زنجان گزارش داد :براثر این بارندگی آب «زنجانه رود »واقع درجنوب این شهرافزایش یافت وسیل‌مزارع اطراف رودخانه‌را فرا گرفت و زیانهائی ببار آورد .

سیل در خراسان

ریزش رگبار از ساعت ۴ بعداز ظهر دیروز مجددا در خراسان آغاز شد

براثر طغیان رودخانه «کشف رود» واقع‌در۴ کیلومتری‌جنوب غربی مشهد ، مزارع گندم به زیر آب رفت و خسارات قابل توجهی وارد آمد .

گزارش خبرنگاران اطلاعات از کاشمر ، گناباد ، قائن ، فردوس ، کلات ، سرخس ، تربت‌جام ، قوچان ، درگز و شیروان حاکی است که ریزش رگبارشدیدوسیل‌آسا درصفحات شمالی‌و جنوبی‌خراسان شروع شده و همچنان ادامه دارد .

طغیان ۴ رودخانه

بدنبال طوفان و رعدو برق بی‌سابقه‌ریزش‌رگبار درخراسان شروع‌شدو رودخانه های «دهنه دریال» ، «میامی» «صدرآباد» ، «سالار» طغیان کرد . وسیل باشدت زیادی به مزارع اطراف این رودخانه ها سرازیر شد و مزارع مزبور را ویران کرد.

براثر تگرگ شدید در منطقه «زاوه» بمزارع خشخاش‌وباغات میوه خسارات فراوانی وارد آمد و مقداری از این مزارع بکلی منهدم شد .

یك روستا درمنطقه گرگان آب همه جارا فراگرفته است

آگهی

بدینوسیله باطلاع افرادصنف اوراق کنندگان اتومبیل میرساند که برای انتخاب اعضاء هیات مدیره صنف مزبور در تاریخ ۵۱٫۲٫۲۵ اخذ رای بعمل آمد و در نتیجه از مجموع۹۶اوراق رای ماخوذه آقایان مشروحه زیر :

۱ـ آقای عباس پازوکی با۹۳ رای .
۲ـ آقای عباسعلی گلاب ۸۷ رای .
۳ـ آقای رضا حاج‌حسن۸۴ رای .
۴ـ آقای محمدعلی معزی‌زاده ۸۲رای .
۵ـ آقای ولی چه‌پور ۸۲رای.
۶ـ آقای علی‌اکبر شیروانی ۸۰ رای .
۷ـ آقای کریم حاج نصیری ۸۰ رای .
۸ـ آقای علی‌اصغر نظری ۷۸ رای .
۹ـ آقای امیرکسون ۷۸رای.
۱۰ـ آقای‌میرحسین میرویس همدانی ۷۷ رای .
۱۱ـ آقای حسن مهرمحمدی ۷۶ رای .
۱۲ـ آقای احمد شاهرخی نژاد ۷۵ رای .
۱۳ـ آقای احمد ساربانها ۷۵ رای .
۱۴ـ آقای‌اکبرجاسب۶۲رای.
۱۵ـ آقای علی‌محمد مهری ۵۶ رای .

دارای رای گردیدندضمنا‌باطلاع میرساند چنانچه اعتراض یا شکایتی نسبت بجریان انتخابات صنف خود داشته باشندمیتوانند از تاریخ‌انتشاراین آگهی بمدت سه روز شکایات و اعتراضات خودرابانجمن‌نظارت‌برانتخابات تسلیم نمایند تا انجمن نظارت‌در فرصت مقرر قانونی نسبت به آنان رسیدگی لازم بعمل‌آورد .

رئیس انجمن نظارت‌برانتخابات اتحادیه صنف اوراق کنندگان اتومبیل ـ غلامعلی‌فرزانیان
آ ـ ۱۱۹۲۰

فروش ۴۵ درصد سهام پیکان به‌مردم

بقیه‌از صفحه اول

افزون ملت‌خداپرست‌و شاهدوست ایران را از خداوند بزرگ خواستارم.»

اظهارات آقای احمد خیامی

سپس آقای احمد خیامی رئیس هیات مدیره کارخانجات ایران ناسیونال مطالبی باین شرح‌ایراد کرد:

«به‌خواست خداوند متعال به‌پیرو ی‌ازمنویات عالیه شاهنشاه آریامهر و تبعیت از سیاست اقتصادی دولت ، تصمیم شرکت سهامی کارخانجات صنعتی ایران ناسیونال را، مبنی‌بر تاسیس‌شرکت عام پیکان، برای تولید و توزیع اتومبیل سواری اعلام میدارد .

اتخاذ این تصمیم ، که اجرای آن فصلی نوین در تاریخ صنایع جوان اتومبیل سازی ایران میگشاید، نتیجه منطقی درك‌مفاهیم عالی وتعالیم مترقی منشور انقلاب سفید است که الهام بخش‌پیروزی های درخشان کشور ما در سطح مختلف ملی و بین‌المللی بوده و صنعت‌و اقتصاد ایران را نیز ، همگام باشئون مختلف مملکت ،در مسیر تکاملی سریع و پیشرفتی خیره کننده قرار داده است.

کارخانجات تولید پیکان ، خود، یکی از ثمرات انقلاب صنعتی‌است وآنچه‌از نظر تاسیسات وتجهیزات وقدرت تولید در این واحد صنعتی بچشم میخورد،در حقیقت ،جزئی بسیار کوچك از امکانات وسیعی است که در پرتو تعالیم انقلاب ، برای پی‌ریزی بنیان ستوار صنعت ملی در کشور ما بوجود آمده است.

کار ساخت اتومبیل را ما درسال ۱۳۴۶ ، با ساخت ۶۰۰۰ اتومبیل سواری و۱۵٪ ساخت داخلی شروع نمودیم و چهار سال بعد، در سال ۱۳۵۰ ، تولید پیکان به ۳۲ هزار دستگاه رسید که ۵۳٪ وسایل وقطعات‌آن در ایران‌ساخته شد وباین رشد تولید ،براساس برنامه‌های پی‌ریزی‌شده‌تولید پیکان تاپنج سال دیگر، بالغ بر یکصد هزار دستگاه درسال خواهد شد که در حدود ۹۰ درصد وسایل و قطعات آن در ایران ساخته میشود واین هنوز اول درخشیدن این صنعت است.

از طرفی در اثر تحولات عظیم اجتماعی و اقتصادی مملکت‌اتومبیل از حالت یک وسیله تجملی خاص ، به‌صورت یک وسیله کار و آسایش برای عموم درآمده است.

استفاده ازثمرات صنعتی

آقای احمد خیامی افزود :

«در این مرحله ازشکفتگی صنعت ملی ، اصول اجتماعی و اخلاقی ایجاب میکندکه تمام سطوح جامعه از ثمرات اقتصادی رشد صنعتی برخوردار شوند و باتبدیل پس ـ اندازهای کوچك وراکدبه سرمایه سازنده وخلاق، هرایرانی بتواند از حاصل این پیشرفت بهره‌مند گردد.

جامعه‌ای که توانسته است ، چنین واحد صنعتی ملی را ، با تولیدی عظیم ودرحد استاندارد بین‌المللی . بوجود آورد و با پشتیبانی بی‌دریغ خود پیروزیهای بزرگ آنرا تضمین کند، سزاوار است که از حاصل‌آن نیز به‌نحوی وسیعتر وسودمندتر برخوردارشود. باچنین‌هدف اصولی است که کارخانجات پیکان،به‌صورت‌شرکت عام در می‌آید و این امکان بوجود می‌آید تاهرایرانی درهرنقطه کشور وباهراندازه پس‌انداز بتواند یک یاچند سهم کارخانجات پیکان را خریداری کند. برای کارگران شریف کارخانه نیز که ازابتدای تاسیس برادرانه در اعتلای‌صنعت ملی اتومبیل‌سازی همکاری‌کرده‌اند وحاصل این دسترنج را به‌صورت اتومبیلهای پیکان‌به‌ملت ایران‌عرضه نموده‌اند ،تسهیلات خاصی برای سهیم شدن در کارخانه پیکان در نظر گرفته شده و خواهندتوانست، علاوه بر ۲۰درصد سودویژه که منشور انقلاب سفید به آنان‌ارزانی داشته است ، بادریافت وام‌بدون بهره به خرید سهام کارخانه اقدام نمایند.»

رئیس هیئت مدیره ایران ناسیونال، سخنان خود راچنین پایان داد :

« دراینجا ، باید این واقعیت مسلم رایادآور شوم که در چند سال پیش اندیشه وصول به این مرحله از پیشرفت صنعتی که متضمن سهیم شدن کارگران و عموم مردم در سرمایه‌گذاری واحد های صنعتی است ، حتی به خاطر خوشبین ترین افراد خطور نمیکرد . اما ، باتفضل خداوندی و در پرتو رهبریهای خردمندانه شاهنشاه آریامهر، امروز به جائی رسیده‌ایم که نه فقط بسیاری از آرزو هائی که درگذشته صورت خواب و خیال داشت به حقیقت پیوسته است، بلکه با چشمان باز میتوانیم ، شاهد طلوع آفتاب پیروزیها و پیشرفتهای عظیم تر ، در افق تابناك آینده ایران باشیم .

رفاه و آسایش بیشتری‌برای ملت شریف ایران عموما وحضار گرامی خصوصا از باری متعال خواهانم .

گزارش مدیر عامل

آنگاه آقای محمود خیامی مدیر عامل کارخانجات ایران ناسیونال طی گزارشی جزئیات مربوط‌به‌تاسیس شرکت سهامی عام‌کارخانجات پیکان را تشریح کرد و گفت :

«شرکت سهامی کارخانجات صنعتی پیکان بصورت شرکت سهام عام با سهام قابل عرضه در بورس،فعالیت خواهد داشت وکار آن تولید و توزیع انواع اتومبیل سواری‌وساخت وفروش قطعات یدکی مربوط به آن خواهد بود .

کل‌سرمایه‌شرکت ۴۰۰میلیون تومان است که به ۴ میلیون سهم یکصد تومانی تقسیم شده است. پنجاه و پنج در صدسهام شرکت‌راسهامداران فعلی‌پیکان در اختیار خواهند داشت و۴۵ در صد آن در اختیار مردم و بانك های کشور گذاشته می ـ شود در باره تسهیلات خاصی که برای سهیم شدن کارگران‌در کارخانجات پیکان در نظرگرفته شده آقای محمود خیامی گفت:

برای‌اینکه کارگران‌کارخانجات پیکان بتوانند با خرید سهام درشرکت عام پیکان سهیم‌شوند، تسهیلات خاصی قائل شده‌ایم . براساس این تسهیلات کارگران واحد صنعتی پیکان میتوانند از محل در آمد سود سهام سال های ۱۳۵۱ و ۱۳۵۲ خود ، سهام شرکت را خریداری کنند و یا قادر خواهند بود با دریافت وام ۱۲ ماهه بدون بهره که بوسیله‌شرکت‌به‌آنها داده‌میشود، ازسهام شرکت‌خریداری‌نمایند.

آقای محمود خیامی آنگاه اعتبارات موجود شرکت را باین شرح تشریح کرد :

۱ـ اعتبارات قابل ملاحظه بانك ملی .
۲ـ چهار صد میلیون تومان اعتبار خرید قطعات از خارج‌با بهره نازل بین‌المللی .
۳ـ دویست میلیون تومان اعتبارات طویل المدت از بانك توسعه صنعتی و معدنی ایران و موسسات‌اعتباری‌وابسته به آن.

مدیر عامل ایران ناسیونال‌در پایان اظهار داشت : هم اکنون حسابرسان رسمی بانك ملی و بانك توسعه صنعتی و معدنی ایران‌مشغول ارزیابی دارائی ها و حسابهای جاری کارخانجات پیکان که به شرکت عام انتقال خواهد یافت ، هستند و بزودی آگهی برای فروش سهام انتشار می‌یابدوسهام بوسیله شعب بانك ملی ایران در سراسر کشور به علاقمندان عرضه خواهد شد . محل شرکت سهامی عام پیکان واقع در۱۸ کیلومتری جاده‌کرج است و براساس پروانه صادره

نمودار ساخت پیکان از بدو تأسیس تا پایان سال ۱۳۵۰

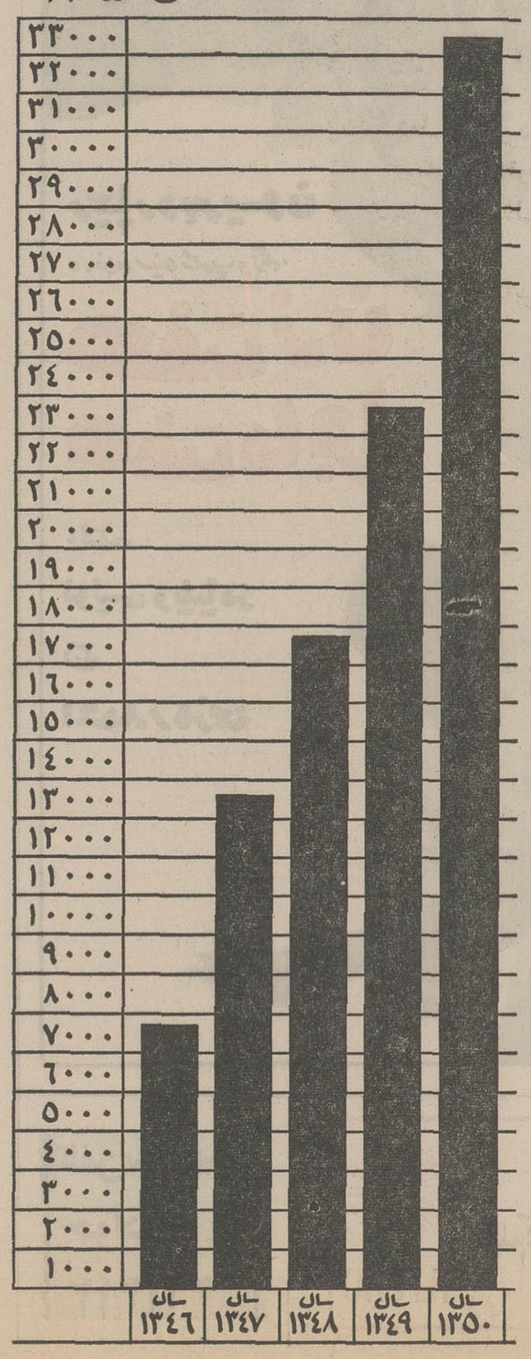

اطلاعیه

بطوری که اخیرا مشاهده گردیده است به امضاعشهردار پایتخت رخی برای گرمابه ها منتشر نموده‌اند لازم میداند باطلاع کلیه اهالی محترم پایتخت برساند که تحت هیچ عنوان از طرف شهرداری چنین آگهی منتشر نشده و لذا ارزش رسمی ندارد

آ ـ ۱۱۹۴۴ دفتر اطلاعات و روابط عمومی شهرداری پایتخت

خبرهای تلفنی شهرستانها

برای مردم مشهد آپارتمان ساخته میشود

مشهد ـ در اجرای اوامر شاهنشاه آریامهر در تشریف فرمائی اخیر به خراسان مبنی بر ساختن‌آپارتمان برای مردم مشهد ، از دیروز اقدامات وسیعی برای پیاده کردن‌پروژه آپارتمان سازی در این شهر آغاز شد این پروژه بزرگ با همکاری استانداری و سازمان آبادانی و مسکن‌خراسان‌قریبا بمرحله عمل درخواهد آمد.

معاون امور اجتماعی شهرداری مشهدماموریت یافت جهت اخذ پروانه ساختمان برای متقاضیان آپارتمان‌سازی اقدام نماید.

زنی سه قلو زائید

تربت‌جام ـ غذرا رمضانی همسر اسماعیل ساکن قریه عوض‌آبادواقع در ۱۸ کیلو متری تربت‌جام قبل از ظهر دیروز وضع حمل کرد و سه قلو زائید .

«غذرا» که حالش وخیم‌بود به مشهد انتقال یافت‌و دریکی ازبیمارستانهای‌این شهربستری گردید.

وزیر دارائی و مشاور بحرین در مشهد

مشهد ـ بعد از ظهر دیروز وزیر دارائی و اقتصادبحرین باتفاق وزیر مشاور و عضو مقدم تشریفات وزارت امور خارجه بحرین وارد مشهد شدندو مورد استقبال‌استاندار خراسان ، مدیران کل و روسای ادارات قرار گرفتند ، وزرای بحرینی پس ازبازدید از حرم مطهر حضرت رضا «ع» رواقها و بیوتات آستان قدس مسجد جامع گوهرشاد و موزه و کتابخانه آستان‌قدس همان‌روزعازم تهران گردیدند.

۴ کامیون حامل احشام قاچاق توقیف شد

خوی : جهارکامیون حامل احشام قاچاق هنگام عبور از سه راهی جاده ترانزیتی‌خوی وسیله مامورین گروهان ژاندارمری توقیف شد.

قاچاقچیان قصد داشتند احشام را از طریق سیمه‌چشمه به ترکیه انتقال دهند.

تیرآهن راننده تریلی را در پشت فرمان کشت

سنندج : دیروز هنگامیکه تریلی غول‌پیکر شماره۱۱۲۹۱ تهران براندگی شخصی بنام «حسین» از نزدیکی کامیاران میگذشت بعلت سرعت زیاد از مسیر خود منحرف شد و براثر اصابت چند تیرآهن به قسمتی از اطاق راننده ـ حسین در پشت فرمان کشته شد .

در این حادثه کمکراننده تریلی‌نیزبنام‌حسین‌آسیب‌دید.

تریلی دوچرخه سوار را کشت

رشت : بامدادامروزتریلی شماره ۱۱۴۲۳ تهران هنگام عبور از خیابان امین‌الضرب رشت با دوچرخه سوار هیجده ساله‌ای بنام بهرام طهماسبی تصادف کرد واورا کشت .

محمدابراهیم پدرامی راننده تریلی دستگیر شد .

گمشده

محمد رضا صابر نژاد ۱۵ ساله دانش آموز کلاس اول‌دبیرستان علیه‌اصفهان روز ۱۲ اردیبهشت که بمدرسه رفته دیگر بازنگشته تقاضاداریم کسانیکه از اوطلاع دارندبه آدرس اصفهان دروازه دولت‌جنب‌گیتی‌نورد سابق‌ساعت سازی خجسته اطلاع دهند .

آ ـ ۱۱۵۱۶

ازجانب‌وزارت اقتصاد ، شرکت میتواندتاسالانه ۱۵۰ هزاردستگاه انواع اتومبیل سواری‌تولید کند. دراین موقع‌آقای انصاری وزیر اقتصادپشت‌میکروفون قرارگرفت وبیاناتی باین شرح ایراد کرد.

«اقدامی که امروز با الهام از منویات شاهنشاه آریامهر ، از طرف مدیران‌ایران ناسیونال‌بعمل میاید، روزبزرگ دیگری درتاریخ پیروزی های انقلاب‌سفید ایران ثبت خواهد کرد. من بی نهایت خوشوقتم که بلافاصله پس از فرمایشات‌شاهنشاه مسئولین‌این واحد بزرگ صنعتی، در عرضه سهام کارخانجات پیکان پیشقدم شده‌اند.

اطمینان دارم با انجام این برنامه که بموازات‌اقدامات موثرصاحبان صنایع‌کشوربمرحله اجرادرمی‌آید ماوارد یک دوران درخشان در تاریخ صنعت ملی میشویم .

اعلام تصمیم امروز در شرایطی صورت میگیرد که تمام زمینه‌ها برای نتیجه‌گیری و بهره‌گیری فراهم شده است. کارخانه‌ای که امروز باین پایه از عظمت‌رسیده، مسلما اگر روز اول سهام آن عرضه میشد، مستلزم انتظار صاحب سهم‌برای بهره‌گیری بود. اما امروز، تولید پیکان ازسالیانه ۶ هزار دستگاه به ۳۳ هزار دستگاه‌رسیده و مطابق پیش‌بینی، تا آخر برنامه پنجم به ۱۰۰هزار دستگاه در سال خواهد رسید. همچنین این سهام در شرایطی فروخته میشودکه ساعات کار هر دستگاه پیکان از ۲۲۰ ساعت به ۱۴۰ ساعت تقلیل یافته است و این موفقیت بزرگی است.

وزیر اقتصاد آنگاه افزود :

ـ مطابق‌قراردادی که باکارخانه سازنده در انگلیس بسته شده ، پس ازاینکه تعداد ساخت سالیانه پیکان از ۶۰ هزار دستگاه تجاوز کرد، ما قادر خواهیم بود، موتور پیکان و خود پیکان را به‌انگلیس صادر کنیم .

سخنان وزیر کار و امور اجتماعی

پس‌از سخنان وزیر اقتصاد،آقای مجیدی وزیر کار وامور‌اجتماعی بیاناتی ایراد کرد و گفت :

«فرمایشات دیروز شاهنشاه آریامهر ، یکباردیگر ، بینش‌عمیق اجتماعی رهبر، عالیقدر ایران را به ثبوت رسانید . بینشی که در طی سالهای سعادت‌بار سلطنت معظمه، ضامن‌استقلال ،موجودیت و پیشرفتهای ما بوده است .

آقای مجیدی افزود :

ـ مسلما توسعه صنعت‌وپیشرفت اقتصاد ، بدون همکاری کارگر و کارفرما با مشکلاتی روبرومیشود و من خوشحالم و به مدیران‌ایران ناسیونال تبریک میگویم که دراین محیط ، روح صمیمیت ، حاکم بر روابط کارگرو کارفرماست .

امیدوارم اقدام امروز ایران ناسیونال ، که یک اقدام بزرگ تاریخی است، درسایر واحدهای صنعتی نیز اجرا شود و تمام صاحبان صنایع با روشن‌بینی و روح انقلابی ، درراه جدیدی که فراراه صنعت ملی ما گشوده‌شده، بسوی پیشرفت گام بردارند.

بیانات وزیر دربار شاهنشاهی

دراین موقع آقای اسداله علم وزیر دربار شاهنشاهی پشت میکروفون قرار گرفت و در میان ابراز احساسات حاضران نسبت‌به شاهنشاه آریامهر بیاناتی باین‌شرح ایراد کرد:

ـ خوشوقتم که در این روز تاریخی، اقدام صاحبان ایران ناسیونال را به همه شما آقایان محترم، وزرای محترم که اینجا تشریف دارند و دوستان وبرادران ارجمند تبریک‌عرض‌میکنم. شما در اسرع وقت‌به‌ندای انسانی‌شاهنشاه بزرگ ایران پاسخ دادید ونیز، برای هزارمین‌بار، پاسخ دندان شکنی به‌دشمنان‌کشور و ملت‌ایران دادید و نشان دادید که ما در راه سعادت مردم ، به ندای انسانی‌و پدرانه شاهنشاه بزرگ‌خود در هر آن و فرصت، جواب میگوئیم.

همانطور که‌آقای دانشور اشاره کردند، ده سال پیش که باینجا آمدم،درسمت نخست وزیری‌افتخار خدمتگزاری به شاهنشاه راداشتم، وواقعا در آن موقع ، بین تهران و این نقطه، تنها یک کارخانه بستنی سازی بود، ولی امروز کارخانجات عظیمی ایجاد شده که مایه‌افتخار وغرور و سربلندی ماست. آن روز دراین نقطه برف میبارید. هوا سرد بود. ولی‌قلب‌شمادوستان وهمکاران و کارگران عزیز با عشق بکار و شوق خدمت می تپید واین دستگاه عظیم، ثمره همان قلبهای پرحرارت است.

آقای علم افزود:

ـ در کشور ما پیشرفتهای بزرگ و غیر قابل تصوری شده است . کارخانجات بنیادها،سدها و جاده های عظیم ساخته شده که هر کدام در جای خود،پشتوانه عظیم‌ترقیات کشور است.

تمام این کارهای‌بزرگ‌بدست توانا وبا رهبریهای خردمندانه شاهنشاه بزرگ انجام گرفته است .

علت اینکه واحد ایران‌ناسیونال با وجود جوانی ، این چنین قدرتمند روی پای خود ایستاده، اینست که رویه و خط مشی‌از هرجهت درست بوده است .

وزیر دربار شاهنشاهی ادامه داد :

پیشرفتهای ایران زیر بنای اساسی‌ایران ، زیربنای‌اجتماعی ایران ، در طول هزاران سال سابقه نداشته و بجرات در تمام دنیا بی‌نظیر است وبدون‌اغراق، هیچ‌مملکتی نمی‌تواندپشتوانه‌ای عظیم‌تر از پشتوانه‌ایران داشته باشد . پشتوانه‌ای که حاصل تامین موجبات رفاه و آسایش زارعین و کارگران یعنی ۸۰ در صد جمعیت‌کشور است وبراثر توجهات و رهبریهای داهیانه شاهنشاه بوجود آمده است .

یک مقام خارجی روزی بمن گفت : ما در کشورمان فکر میکردیم که ثبات ایران وترقیات ایران نتیجه‌قدرت حکومتی‌است ولی وقتی بایران آمدم این حقیقت‌را با تمام وجودم‌احساس کردم که رهبریهای شاهنشاه ایران ، منشاء تمام این‌پیروزی های خیره‌کننده است .»

آقای علم در پایان به مدیران ایران ناسیونال بخاطر پیشگامی در اجرای منویات شاهنشاه تبریک گفت و موفقیت کارگران ایران ناسیونال را خواستار شد .

مراسم در ساعت ۱ بعد ازظهر پایان یافت .

چون مقتول، نزاع را شروع کرده بود | این نزاع برسرزنی روی‌داد

متهم به‌قتل به ۱۵ سال حبس محکوم شد

دیروز شعبه ۳ دادگاه‌جنایی مرکز حسین‌رحیمی دیز آبادی ۳۶ ساله را به اتهام قتل‌حسن سیف نوریان ۲۴ ساله محاکمه و به ۱۵ سال حبس با اعمال شاقه و پرداخت یك‌میلیون‌ریال غرامت محکوم کرد.

طبق کیفر خواست‌دادسرای تهران حسین متهم است که‌در بیست‌و هفتم مهر ماه سال گذشته در یك نزاع جمعی‌حسن را باچاقو بقتل رسانیده‌است.

اختلاف این دو نفر بر سر زنی شروع شد که دوست‌حسن بود.

شب حادثه این دو نفر به اتفاق چند تن از دوستانشان به کافه‌ای واقع در خیابان اسکندری جنوبی رفتند و پس از صرف مشروب هنگام‌خروج از کافه بعلت مستی بیش از حد بین آنها نزاعی روی داد که درآن حسن به قتل‌رسید.

ساعت ۹ بامداد دیروزجلسه دادرسی حسین رحیمی دیز ـ آبادی در شعبه ۳ دادگاه‌جنائی مرکز دنبال شد ابتدا کیفر‌خواست توسط منشی قرائت شد و سپس رئیس محکمه سئوالات خود را از متهم آغاز کرد:

س ـ شما متهم هستید که در یك‌نزاع جمعی با چاقوحسن سیف نوریان را به قتل‌رساندید اتهام را قبول دارید‌یا خیر ؟

ج‌ـخیر .

س ـ جریان حادثه راشرح دهید.

ج‌ـ من آن شب با دوستم فریدون مهدی زاده‌برای‌خوردن مشروب به کافه‌ای رفتیم ـپس از مدتی فریدون حمیدیان‌نیز به جمع ماپیوست . آن شب‌ما بیش‌از حد مشروب الکلی خوردیم ساعت ۱۱ شب بود که عده دیگری وارد کافه شدند ، من آنها رانمی‌شناختم. ساعتی بعد یکی از حاضران‌از دست دیگری ناراحت شد و ناسزا گفت و حسن برای دفاع ازدوستش‌میزرابرگرداند وباآن شخص گلاویز شد. من‌برای‌جدا کردن آندو دخالت کردم حسن شیشه آبجو را که ته آنرا شکسته بود به دست من زد که مجروح شدم . مرا به بیمارستان بردند پس ازبانسمان به کلانتری محل مراجعه کردم تا از حسن که دست‌مرامجروح کرده بود شکایت کنم . در کلانتری دیگر دوستانم را دیدم و در نتیجه‌ازشکایت کردن منصرف شدم .

در کلانتری افسر نگهبان در مورد حادثه از من‌تحقیق کرد چون مجروح شده بودم فردای آن روز مرا به پزشك قانونی بردند در آنجا شنیدم که‌حسن کشته شده‌است .

دوباره مرا به کلانتری‌بردند در آنجا من جریان را شرح دادم ولی افسر نگهبان قبول نکرد ، مرا به آگاهی و سپس به بازپرسی بردند و از آن تاریخ تاکنون در زندان‌هستم

حسین در برابر قضات دادگاه

ج‌ـ اگر من کارد داشتم‌هیچ وقت دستهایم مجروح نمیشد.

س ـ اظهارات شما در بازپرسی حاکی است که‌اعتراف کرده‌اید برای دفاع ازخودتان مجبور شده‌اید که با کاردبه حسن حمله کنید دراین مورد چه میگوئید ؟

ج‌ـ من کاری نکرده‌ام که‌به کسی ضرر و زیان بدهم دراین موقع دادستان بار دیگر از کیفر خواست دفاع کرد .سپس وکیل مدافع متهم به دفاع پرداخت و ساعت ۱۱و ۲۰دقیقه جلسه دادرسی پایان یافت .و دادرسان وارد شور شدند وپس از چند ساعت بحث و شور حسین رحیمی دیزابادی را با دو درجه تخفیف بخاطر اینکه خود مقتول نزاع را شروع کرده بود به ۱۵ سال حبس با اعمال شاقه و پرداخت یك میلیون ریال غرامت (ضررو زیان) محکوم کردند.

در تصادف کمپرسی و تریلی کمك راننده تریلی کشته شد

رضائیه ـ در تصادف شدید کمپرسی با یک تریلی ۱۸ چرخ کمك راننده‌تریلی بنام یدالله‌چراغی کشته شد و راننده‌بسختی‌مجروح گردید.

کارشناسان علت حادثه را که‌در محل‌وقوعش رضائیه‌حادث گردید انحراف به چپ تریلی تشخیص داده‌اند.

۱۵ ماه زندان مجازات راننده‌ای که‌باعث مرگ ۶ نفرشد

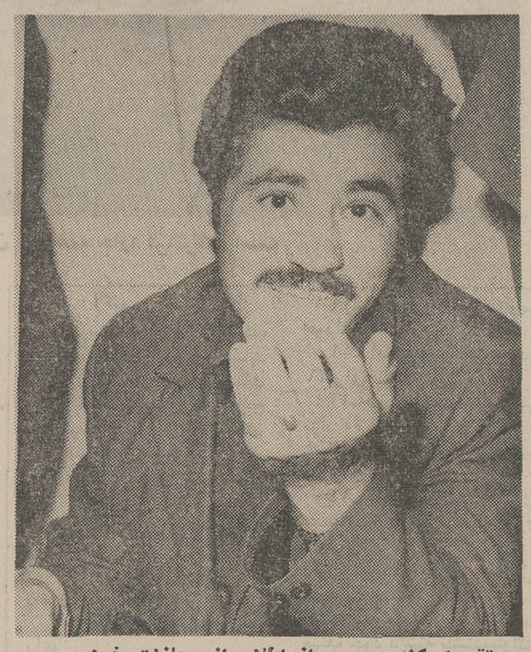

تقی اسکندری پس از اطلاع از مجازات خود

دادرسان شعبه ۶ دادگاه جنایی تهران عبدالرزاق‌پایدار راننده یک اتوبوس مسافربر را که در راه اصفهان باعث تصادف و در نتیجه قتل ۶ نفر و جرح ۳ نفر شد، محاکمه و به ۱۵ ماه‌حبس تادیبی و پرداخت ۶۳۰ هزار ریال غرامت به مدعیان خصوصی محکوم کردند .

طبق کیفر خواست‌عبدالرزاق متهم است‌که در تاریخ‌سی‌ام خرداد ماه ۵۰ در ۳فرسخی قم (جاده اصفهان قم) با استیشینی که از روبرو در حرکت بود تصادف کرد.

در این حادثه ۶ نفر به اسامی : محمد توکلی ، احمد توکلی ، عباس نجم‌الدین،محمد حسین‌شکوهیان، ملك شکوهیان و محمد رضا طالب کشته و سه نفر دیگر مجروح شدند.

طبق نظرکارشناس تصادفات رانندگان هردومقصرتشخیص داده شدندکارشناس‌تصادفات اظهار نظر کرد که اتوبوس با سرعت بیش از حد در حرکت بوده که در نتیجه با استیشین که از مقابل می‌آمد برخورد کرده است. در این حادثه به سرنشینان اتوبوس صدمه‌ای وارد نمی شود .

عبدالرزاق در دادگاه اظهار داشت‌که مقصر راننده استیشین بود . ولی دادگاه اورا مقصردانست و محکوم کرد.

متن‌رای دادگاه :

چون طبق نظر کاردان فنی راننده فولکس استیشین انحراف به چپ داشته ودر حین حادثه فوت‌کرده است، عبدالرزاق شریک در جرم تشخیص داده شده و به۱۵ ماه حبس تادیبی و پرداخت ۶۳۰ هزار ریال در حق مدعیان خصوصی محکوم گردیده است .

برای مردی که درهتل‌ها دزدی‌میکرد کیفرخواست جنائی صادر شد

دادستان تهران برای «حسین ـپ » که به هتلهای شمال شهر دستبرد میزد کیفرخواست صادر کرد و پرونده وی‌را به دادگاه‌جنائی فرستاد .

حسین علاوه بر سرقت متهم به جعل و استفاده از اسناد مجعول است .

وی‌با لباس ووضعیت کاملا آراسته در حالی که چمدانی به دست می گرفت در هتل های شمال شهر خود را بازرگان یاکارمند دولت معرفی ودر اولین فرصت از غیبت ساکنین اطاقهای هتل استفاده و اثاثیه کم‌وزن و پربها و پول نقد مسافرین‌را سرقت‌و صبح زود از هتل خارج می گردید .

از مدتها قبل ماموران کلانتری ۱۱ اداره آگاهی کل وقت خودرا صرف تعقیب و کنترل هتل وصاحبان ساعت هاپول ها ی‌مسروقه را که قبلا در محلی مخفی کرده بود به ماموران تسلیم کردوماجرای چند فقره سرقت دیگر از هتلهای مختلف‌راهم اعتراف کرد.

در تحقیقات بعدی معلوم شد که حسین به جعل ۶ فقره سند نیز مبادرت کرده واز آنها نیزاستفاده‌میکرده است .

به این لحاظ آقای هدی بازپرس شعبه ۹ دادسرای تهران پرونده وی‌را پس از تکمیل در اختیار دادستان تهران گذارد ودادستان‌برای متهم تقاضای مجازات کرد و پرونده را به دادگاه جنائی فرستاد .

نصیحت و مرد مزاحم

کلانتری نارمك جوانی را به اتهام ایجاد مزاحمت و ایرادضرب بدادسرای تهران تسلیم کرد .

وی متهم‌است‌که درخیابان برای یك دختر دانش‌آموز مزاحمت‌ایجاد میکرده‌وموقعی که‌مورد اعتراض دبیر این دختر قرار گرفته او را کتك زده است .

مضروب اظهار داشت : شاگردم درحالی که ناراحت بود به من گفت که جوانی از چند روز پیش مزاحم اوست چون این عمل در فصل امتحانات ممکن بود به دختر لطمه بزند ، محل مزاحمت را پرسیدم وظهر آن روزنزد این جوان رفتم ، ولی‌موقعی که داشتم او را نصیحت می کردم که دست از مزاحمت بردارد و مضار این عمل را برایش‌شرح‌میدادم بجانم‌افتاد و مرا مضروب کرد !

هفت زن زیبا و خطرناك ، هفت ماجرای تماشائی و التهاب آور در یك فیلم پرحادثه که صحنه های خارجی آن‌درترکیه فیلم‌برداری شده است

از فرداصبح در گروه سینماهای

نیاگارا ـ ری ـ فردوسی
مارلیك ـ ارانوس و سیلوانا

«محمد علی‌کلی» تمام رقبای خود را در رینك بوکس از پا درآورده و قهرمان جهان شده است . در این میان فقط یك رقیب دیگر برایش باقی مانده که آنهم «فرانکو» است !حالا باید دید این تنها رقیب «کلی» در آخرین شاهکارکمدی خود چه دسته گلی بآب میدهد ؟

از فرداصبح در گروه‌سینماهای

کاپری ـ اروپا ـ میامی الوند ـ کیهان
اسکار ـ وسیلورسیتی (قلهك)

بوفه آزاد ایرانی هتل تهران‌پالاس

روزهای چهارشنبه انواع غذاهای ایرانی‌باموزیك هر نفر ۲۰۰ ریال خیابان شاهرضا شماره۸۶ تلفن های ۷ الی ۶۶۱۸۵۱

از فردا صبح درسینماهای

آسیا ـ رکس ـ شهوند
لیدو ـ رنگین کمان ـ ژاله ـ پاسارگاد
توسکا ـ المپیا ـ چرخ‌وفلك ـ شرق
ماندانا ـ فیروزه‌و... درایوین‌سینماونك
و سینماهای : دیانا ـ حافظ

★ برنده پلاك طلای نخستین جشنواره جهانی فیلم تهران ★ برنده جایزه‌منتقدین بین‌المللی(سیداك) ★ تحسین‌شده بخاطر بازی عالی هنرپیشه مرد (توسطه هیئت داوری جشنواره)

قابل توجه عکاسی ها وفروشندگان لوازم عکاسی
فیلم تخت و رول فیلم ILFORD انگلستان درکلیهٔ اندازه های استاندارد وارد شد
نمایندهٔ انحصاری : شرکت سهامی نوراد خیابان شاهرضا ـ شماره ۱۵۶ جنب کالج ـ تلفن ۶۶۶۲۲۱ ـ ۴۰۱۹۰
ILFORD

تلفن سرویس حوادث
۳۱۱۲۱۲

مجالس ترحیم

بانهایت تاسف درگذشت سرتیپ بازنشسته **دکترصارم‌الدین ذوالفقاری**را بخانواده ذوالفقاری تسلیت‌گفته ،شکیبائی بازماندگان را خواستار است .
مجلس ترحیم آن شادروان از ساعت ٤ تا٦ بعد از ظهر روز چهارشنبه ۲۷ر۲ر۵۱ در خانقاه صفی‌علیشاه برگزار میگردد.

ستاد بزرگ ارتشتاران

باکمال تاسف‌وتاثر درگذشت شادروان **آقای‌دکترصارم‌الدین ذوالفقاری** افسر عالی رتبه وزارت بهداری را باطلاع‌میرساند مجلس ختم فقید سعید چهارشنبه ۲۷ر۲ر۵۱ از ساعت ٤ تا ٦ بعداز ظهر درخانقاه صفی‌علیشاه برگزار میگردد .

وزارت تبهداری

باکمال تاسف، درگذشت **سرتیپ دکتر ذوالفقاری** عموی گرامی‌آقایان‌امیرسیف‌الدین ذوالفقاری رئیس اداره حسابداری انستیتو پاستور و دکتر ضیاءالدین ذوالفقاری معاون کل دفتر فنی مالیاتی وزارت دارائی راباطلاع میرساند . مجلس یادبود آن شادروان از ساعت ٤ تا ٦ بعداز ظهر روزچهارشنبه ۲۷ اردیبهشت ماه جاری درخانقاه صفی‌علیشاه برگزار خواهد شد .

وزارت دارائی

مراسم ختم شادروان سرتیپ بازنشسته **دکتر صارم‌الدین ذوالفقاری** رئیس سابق بهداری ژاندارمری‌وپدرهمسرمهندس فرخ‌معزی سرمهندس اداره مهندسی ژاندارمری کل کشوراز ساعت۱٦الی۱۸روز چهارشنبه ۲۷ر۲ر۵۱ درخانقاه صفی‌علیشاه برگزار خواهد بود .

ژاندارمری کل کشور

بدینوسیله درگذشت شادروان **سرتیپ دکتر ذوالفقاری** عموی گرامی آقای امیرسیف‌الدین ذوالفقاری ذیحساب و رئیس اداره حسابداری انستیتو پاستور ایران را باطلاع میرساند مجلس‌ختم‌آنمرحوم از ساعت ٤ الی ٦ بعدازظهرروز چهارشنبه ۲۷ر۲ر۱۳۵۱ درخانقاه صفی‌علیشاه برگزار خواهد شد .

انستیتو پاستور ایران

بانهایت‌تاثروتاسف‌درگذشت **نیمسارسرتیپ دکترصارم‌الدین ذوالفقاری** ابوی گرامی‌آقای مهندس معزالدین ذوالفقاری مدیر امور صنایع سیمان و نساجی سازمان مرکزی شرکت ها را باطلاع میرساند .
مجلس ترحیم مردانه و زنانه آن مرحوم روز چهارشنبه بیست‌و هفتم اردیبهشت ماه یکهزارو سیصدو پنجاه ویك از ساعت ٤ تا ساعت ٦ بعداز ظهر درخانقاه صفی‌علیشاه منعقد خواهد بود .

سازمان مرکزی شرکتها

بانهایت تاسف‌وتاثر درگذشت شادروان سرتیپ بازنشسته **دکتر صارم‌الدین ذوالفقاری** را باطلاع میرساند .
مجلس ترحیم فقید سعید اعم از زنانه و مردانه روز چهارشنبه ۲۷ر۲ر۵۱ از ساعت ٤ تا ٦ بعدازظهر درخانقاه صفی‌علیشاه برگزار خواهد شد .
بدینوسیله‌ازعموم بازنشستگان نیروهای مسلح‌شاهنشاهی دعوت میشود درمراسم مذکور شرکت فرمایند که‌موجب خشنودی روح آن مرحوم خواهد بود .

کانون‌افسران ودرجه‌داران‌بازنشسته نیروهای‌مسلح‌شاهنشاهی

کارکنان و کارمندان شرکت سهامی بیرلس‌ایران

بانهایت‌تالموتاثر درگذشت مرحوم **سرتیپ‌دکترصارم‌الدین ذوالفقاری** را بخاندان آن سعید فقید خصوصا همکار گرامی آقای مهندس مظفرالدین ذوالفقاری تسلیت عرض نموده و باطلاع دوستان و همکاران میرساند .
مجلس ترحیم زنانه و مردانه آن مرحوم از ساعت ٤ تا ٦ بعداز ظهر روز چهارشنبه ۲۷ اردیبهشت ماه جاری در خانقاه صفی‌علیشاه برگزار خواهد شد .

بانهایت تاسف‌وتاثر درگذشت شادروان فقیدسعید **تیمسار سرتیپ دکتر صارم‌الدین ذوالفقاری** بزرك خاندان ذوالفقاری را باطلاع خویشاوندان و دوستان و آشنایان میرساند .
مجلس ترحیم مردانه و زنانه آن مرحوم روز چهارشنبه ۲۷ اردیبهشت ماه‌ازساعت٤الی٦ بعدازظهر درخانقاه صفی‌علیشاه برگزار میگردد

فاطمه ذوالفقاری (شیخ) . گوهربانو امیرسلیمانی . نیکودخت شیخ . مهندس معزالدین ذوالفقاری . دکترکرکن‌الدین ذوالفقاری . مهندس مظفرالدین ذوالفقاری . الهه معزی . دکترعبدالحمید شیخ . اللهقلی امیرسلیمانی . مهندس فرخ معزی . مهندس کامران امیرسلیمانی . دکترابوالحسن شیخ . دکترغلامرضاشیخ.امیرذوالفقاری . امیرسیف‌الدین‌ذوالفقاری . دکتر ضیاءالدین ذوالفقاری . سرهنك خسرو ذوالفقاری . منوچهرمشکوةمقدس . منوچهرپدر . محمدنامدار . رضاشیخ . کرماندخت‌فرزانه کوشان . گشتائی . تهرانیان و غلامشاه ذوالفقاری .

درگذشت شادروان سرتیپ دکتر صارم‌الدین ذوالفقاری که از شخصیت های نیك‌نام و خیر بود سبب کمال تاسف است ماابن ضایعه‌رابه‌فرزندان آن فقید وعموم‌بازماندگان بخصوص آقای دکتر عبدالحمید شیخ تسلیت میگوئیم .

بانهایت تاسف درگذشت تاثرانگیز شادروان **بانومهری رحیمیان** را باطلاع دوستان و اقوام میرساند مجلس ترحیم زنانه و مردانه فقیده سعیده چهارشنبه ۲۷ اردیبهشت ساعت ٥ تا ۷ بعد از ظهر در مسجد الجواد (میدان ۲۵ شهریور) برگزار میشود .

قاسم لارین . رحیمیان . لاریمی . افشار . نادری . داداشپور . یاسائی . هدایت . حافظی . علیزاده . خرمی . عارف . مانی .

بیازماندگان آن مرحومه بخصوص به آقای قاسم لارین مصیبت وارده را تسلیت میدهیم .

با نهایت تاسف فوت ناگهانی شادروان **ناصرعلی مجیدی** عموی گرامی آقای فرخ مجیدی کارشناس اداره آمار و بررسی های کل گمرک را به اطلاع میرساند مجلس ترحیم روزچهارشنبه ۲۷ر۲ر۵۱ از ساعت ۲ الی ٤ بعداز ظهر درخانقاه صفی‌علیشاه برگزار خواهد شد .

اداره کل گمرک

بااندوه فراوان مرك ناگهانی دوست عزیز و همکار ارجمندمان درسازمان برنامه شادروان **ناصرعلی مجیدی** را باطلاع دوستان میرسانیم . مجلس ترحیم آن‌مرحوم ازساعت ۲تا٤بعدازظهرروز چهارشنبه ۲۷ر۲ر۵۱ درخانقاه صفی‌علیشاه برگزار میگردد .

کاظم خسروشاهی . محمد کمونه . مرتضی محمدی . اصغر لاجوردی عزت‌الله کریمی‌گودرزی . محمدآزادی .

با کمال تاسف درگذشت شادروان **اژدر گرمرودی** پدر آقایان مالک ، مصطفی ، ناصر ، حبیب و داود گرمرودی را باطلاع دوستان و آشنایان محترم میرسانیم . مجلس ختم‌آن مرحوم روز چهارشنبه ۲۷ر۲ر۵۱ از ساعت ٤ الی ٦ بعداز ظهر در بازار مسجد آذربایجانی ها و مجلس ختم زنانه همان روز و همان ساعت در منزل شخصی واقع در خیابان آریاشهر روبروی برق آلستوم خیابان گلستان کوچه شکوفه پلاك ٥ منعقد میباشد .

خانواده های : حاج‌میرزا اسماعیل طاهری ، داوری ، کتانی ، مرتضوی ، دلالی ، دکتر اکبر فرمانفی ، میانجی ، حبیبی ، عبدی ، محمدی ، حیدری ، سقطچی ، اسکندری ، اقبالی ، عرب‌پوریان ، مستوفی بابازاده ، علیزاده ،رحیم برتری ، سام ، منزوی ، شیرین‌زبان ، وحدت ، اعظمی ، جلیلی ، خلخالی ، کاظمی ، الهیاری و خانواده گرمرودی.

بفرزندان و سایر بازماندگان آن مرحوم مصیبت وارده را تسلیت میدهیم .

با کمال تاسف درگذشت **بانو حسینی** همسر حاج‌محمد حسین کنی را باطلاع اقوام و دوستان میرسانیم . مجلس ختم مردانه روز چهارشنبه ۲۷ر۲ر۵۱ از ساعت ٤ تا ٦ بعداز ظهر در مسجد شیشه خیابان آقاشیخ هادی و ختم زنانه روز پنجشنبه ۲۸ر۲ر۵۱ از ساعت ۳ تا ٦ بعداز ظهر در منزل شخصی خیابان سینا انتهای خرمشهر کوی وزیری پلاك ۱۷ منعقد میباشد

خانواده های : حسینی ، ثابت ، فتاحیان ، حائری ، حشمت‌زاده ، شایسته‌آذر ، میرزائی ، گلستانی ، قاموس ، ناظری عشقی ، شریفی نوری ، مهدوی ، حاج باقری ، فتاحی ، محمدخانی ، حاج‌حسنی ، حاج‌محمدعلی .

بعموم بازماندگان آن مرحومه مصیبت و اُرده را تسلیت میدهیم

با نهایت تاسف درگذشت **بانو صدیقه لواسانی** همسر گرامی آقای سید محمد لواسانی عضو بازنشسته وزارت‌کشور را باطلاع میرساند .
مجلس ترحیم آن مرحومه از ساعت ۳ الی ٥ بعداز ظهر روز چهارشنبه ۲۷ اردیبهشت ماه جاری در مسجدمجد منعقد میباشد .

وزیر کشور

کل نفس ذائقةالموت

با تاثر فراوان درگذشت ناگهانی **بانو صدیقه طاهرخانی** همسر گرامی آقای سید محمدلواسانی صاحب‌منصب‌بازنشسته وزارت کشور را باستحضار میرسانیم . مجلس تذکر مردانه و زنانه آن مرحومه از ساعت ۳ تا ٥ بعداز ظهر روزچهارشنبه ۲۷ اردیبهشت در مسجد مجد منعقد خواهد بود .

سیدعلی لواسانی ، سید مصطفی لواسانی ، علیرضا لواسانی ، احمدعلی لواسانی ، ایرج طاهرخانی ، پرویز طاهرخانی ، محمدعلی محمدی ، سوسن قزلباش .

به آقای سید محمد لواسانی و سایر بازماندگان آن مرحومه تسلیت میگوئیم .

با نهایت تاسف درگذشت مردی با فضیلت و تقوی وخیر جناب آقای **حاج ابوالقاسم قریب** را باطلاع فامیل محترم قریب و دوستان آن مرحوم میرساند . مجلس ترحیم مردانه و زنانه آن فقید سعید روز چهارشنبه ۲۷ر۲ر۵۱ از ساعت ۳ تا ٥ در مسجد الجواد برگزار میشود امید است مومنین با شرکت خودشان روح آن مرحوم را شاد نمایند .

الاحقر غلامرضا فقیهی البروجردی

با اندوه فراوان درگذشت نابهنگام شادروان **حاج ابوالقاسم قریب** را در بیروت به استحضار خویشان و آشنایان میرساند.
مجلس ترحیم زنانه و مردانه از ساعت ۳ تا ٥ بعداز ظهر روز چهارشنبه ۲۷ر۲ر۵۱ در مسجد الجواد واقع در میدان ۲۵ شهریور برگزار می شود .

حاج عبدالجواد قریب ، محسن قریب ، ضیاءالدین قریب ، دکتر محمد قریب ، سرلشکر علیرضا قریب ، محمدعلی قریب

خانواده های : قریب ، سید احمدیان ، رهنما ، صدر ، شاهق ، خلیلی عراقی ، اسپهبدی خجسته‌راد ، فرامرزی . و سایر خانواده های وابسته .

با نهایت تاسف درگذشت نابهنگام شادروان **حاج ابوالقاسم قریب** را باطلاع دوستان وخویشاوندان میرسانند .
مجلس ترحیم مردانه و زنانه از ساعت ۳ تا ٥ بعداز ظهر روز چهارشنبه ۲۷ر۲ر۵۱ در مسجد الجواد واقع در میدان ۲۵ شهریور برقرار است ضمنا از طرف آهالی و انجمن عمران قریه گرکان مجلس ترحیم فقید سعید روز چهارشنبه سوم خرداد در مسجد قریه مزبور منعقد میباشد .

با نهایت تاسف و تاثر درگذشت ناگهانی مرحومه **بانو حلیمه ناطقیان «نظری‌مقدم»** را باطلاع بستگان و آشنایان میرسانیم .
مجلس ختم مردانه آن مرحومه‌روز چهارشنبه۲۷ر۲ر۵۱ از ساعت ٤ الی ٦ بعداز ظهر در مسجد جامع حصار بوعلی خیابان نیاوران ایستگاه قنات وختم زنانه همان‌روز وساعت در منزل شخصی آن مرحومه برگزار میگردد .

خانواده های : ناطقیان ، نظری‌مقدم ، نظر ، ماهروئیان ، انصاری ، لاجوردی ،خانسفید ، اسدی ،صنعتگران ،نیاورانی ، شامحسینی ، اویسی ، تبریزی ،سیفان و خانواده های‌وابسته .

بعموم بازماندگان آن مرحومه مصیبت وارده را تسلیت میدهیم .

با کمال تاسف درگذشت تاثر انگیزحضرت حجت‌الاسلام والمسلمین جناب **آقای‌سید فضل‌الله موسوی (قاضوی)** ابوی آقایان اسدالله و محمدکاظم و مرتضی و رضی و امین‌قاضوی را باستحضار دوستان میرسانیم مجلس ترحیم مردانه و زنانه در مسجد بقیةالله واقع در خیابان شوش شرقی خیابان شهرزاد (خط‌آهن سابق) از ساعت ٤ الی ٦ بعداز ظهر روز چهارسنبه ۲۷ اردیبهشت ماه برگزار میشود .

خانواده‌های : قاضوی ، علوی ، موسوی ، بیضائی ، فیضی ، داودی ، صفوی ، بهشتی ، آل‌داود ، یغمائی ، غلامرضائی ، هنروران ، ترابی ، فروغی ، روحانی ، پناهی .

بعموم فرزندان و سایر بازماندگان آن مرحوم مصیبت وارده را تسلیت میدهیم .

بانهایت تاثر درگذشت شادروان مادر گرامی آقایان احمد ، محمود ، قاسم محسنی و بانو صدیقه شهبازی را باستحضار اقوام و دوستان میرسانیم مجالس ترحیم زنانه و مردانه در منزل و مراسم شب هفت عصر روز شنبه ۳۰ اردیبهشت ماه از ساعت ۳ تا ٥ بعد از ظهر در سالن سوگواری شماره ۱ بهشت زهرا برگزار میگردد .

خانواده های : محسنی ، شهبازی ، محسن ، قریشی ، کیائی ، کرمانشاهی ، مطهری ، جهانی ، سپهر ، سعیدی ، رحیمی ، جانسپار ، پاینده ، موذنی ، چگینی ، دبیرنیا ، معصومی ، نبوی ، مکبری ، تقوی ، عطائی ، دقیقی ،اعتمادی

بفرزند و سایر بازماندگان آن مرحومه مصیبت وارده را تسلیت میدهیم .

باکمال تاسف و تالم فوت ناگهانی مرحومه **خانم اعظم رضائی راضی‌فر** را باطلاع کلیه اقوام و دوستان میرسانیم مجلس ترحیم آن مرحومه روز چهارشنبه ۲۷ر۲ر۵۱ ازساعت ٤ الی ٦ بعد از ظهر در مسجد جامع حصار بوعلی خیابان نیاوران ایستگاه قنات وختم زنانه همان‌روز وساعت در منزل شخصی آن مرحومه برگزار میگردد .

خانواده های : علاقبند . رضائی . سمیعی . میرجانی . امی . خزرائی . سعادت طلب . کاشانی . شعبانی . عرب . مدنی . رمضانی .

بعموم بازماندگان آنمرحومه مصیبت وارده را تسلیت میدهیم .

هوالباقی

خانواده‌های بیات. قدمی. صادقی‌زاده. جلیلی.گروسی. .اوطلب. حیدری. عزیزی و سایر خانواده های مربوطه درگذشت **مرحومه خانم سلطنت بیات** متعلقه مرحوم حاج بیات سلیمانی ومادر آقایان علی وحمزه علی، محمد علی ، خدایار، ولی‌الله، کریم بیات را باطلاع میرساند مجلس ختم‌از ٤ الی ٦ بعدازظهر پنجشنبه بیست وهشتم اردیبهشت ماه‌جاری در تهران مسجد ملک واقع در خیابان قزوین چهارراه ملک برگزار خواهد شد .

سلطانعلی بیات . امیدعلی بیات . اتی‌امرالله قدمی . ایمانعلی بیات. فرمانعلی. رحمانعلی. عباس. اله‌یار بیات. محمود. غلامعلی بیات. محمود صادقی‌زاده. جلیلی. کریم‌بیات. گروسی. علی داوطلب عباس حیدری. محمدرضا عزیزی .

بفرزندان و سایر بازماندگان آنمرحومه مصیبت وارده را تسلیت میدهیم

یادبود

مجلس یادبود سالروز درگذشت شادروان **ادوارد (محمد قیصریان)** روز پنجشنبه ۲۸ر۲ر۵۱ از ساعت ٥ بعداز ظهردر منزل آن مرحوم واقع در خیابان جامی پلاك ۱۰۴ ـ ۱۰۲ منعقد میباشد .

خانواده‌های قیصریان ـ آلپائوطی
آ ـ ۴۱۱۱

مراسم چهلم درگذشت شادروان **قاسم پیرزاد** از ساعت ٤تا٦ بعدازظهر روز چهارشنبه بیست و هفتم اردیبهشت ماه در باغ طوطی حضرت عبدالعظیم برگزار خواهد گردید .

علی‌اصغر پیرزاد
آ ـ ۴۳۶۳

بمناسبت سالروز درگذشت همسر عزیزم شادروان **احمد زرینکوب** مجلس یادبودی‌درآرامگاه ابوحسین(قم) روزپنجشنبه ۲۸ اردیبهشت از ساعت٤تا٦ بعداز ظهر برگزارمیشود.

هما سلیمی (زرینکوب)

باطلاع دوستان و آشنایان و خویشاوندان گرامی میرساند مراسم چهلمین روز درگذشت شادروان **بانو حاجیه اشرف ابراهیمی تجدد** همسر سرهنگ اسبقی جاوید روز پنجشنبه ۲۸ر۲ر۵۱ از ساعت ٤ر۳۰ الی ٦ر۳۰ بعد از ظهر در سالن شماره ٥ بهشت زهرا برگزار خواهد شد .

خانواده های سرتیپ تاج محرابی ولی سروش . ستوان تجدد . سرگرد جوادسروش . ازادی رمضان‌زاده . رهنمائی تجدد . ادیب. فرهنگ . مجتبی تاج محرابی داوری . رستمی ـ سرهنگ ابراهیمزاده. رستمی. سرهنگ ابراهیمزاده. احمدعدلی‌مقدم

تسلیت

مرکز مشاوره ونظارت برتولید وفروش سیمان کشور

فوت مرحوم دکتر صارم‌الدین ذوالفقاری را بعموم‌بازماندگان آن فقید مخصوصا بجناب آقای مهندس معزالدین ذوالفقاری تسلیت گفته شادی روح آن‌مرحوم وسلامت‌وسعادت بازماندگان را از خداوند متعال مسئلت دارد .

همکار گرامی آقای فرخ مجیدی

با کمال تاسف مصیبت وارده را تسلیت میگوئیم.

کارمندان اداره آمار و بررسیهای کل گمرک

تیمسار سرتیپ تسلیم توکلی

مصیبت وارده را بجنابعالی و خاندان محترم صمیمانه تسلیت عرض می‌کنم.

جعفر منشی‌زاده

سرکار خانم مهین نیری همکار ارجمند

مصیبت وارده را از طرف خود و همکارانم صمیمانه تسلیت عرض می‌نمایم .

رئیس مدرسه راهنمائی فروغ فرخزاد ـ مهری آرین

جناب آقای مهندس معزالدین ذوالفقاری

مصیبت وارده را بحضور آنجناب و خانواده محترم تسلیت عرض می‌نمایم .

لوشان ـ مهدی کریم‌پور

آقای مهندس یونس بنفشه

کارمندان حسابداری‌کارخانجات تولیدی تهران‌درگذشت ابوی گرامتان را تسلیت عرض مینمایند .

ایرج‌خدادوست ـ منوچهر خدادوست ـ فقیه ـ سرودی یعقوب‌زاده ـ اطهری ـ دبستانی ـ روحی ـ پیریان ـ یونسیان موسیقی ـ روحانی ـ ابالیا ـ صابری ـ تایید ـ موسی‌مرادیه علی‌نوری ـ حسین منتظری .

آقای موسی سرودی

همکاران شما با کمال تاثرو اندوه درگذشت همسر گرامیتان را تسلیت عرض نموده از خداوند خواستارند که به آن خانواده محترم صبر عنایت فرماید .

ایرج خدادوست ـ منوچهر خدادوست ـ فقیه ـ یعقوب زاده ـ اطهری ـ دبستانی ـ روحی ـ پیریان ـ یونسیان ـ روحانی‌ـ آشوریان ـ صادقی ـ صابری ـ تایید ـ مهندس سوفر مهندس‌صافانی ـ مهندس ساسونی ـ منتظری ـ موسی مرادیه علی نوری

آقای مهندس بنفشه

همکاران شما درگذشت ابوی گرامتان را تسلیت عرض مینمایند .

هوشنگ سوفی ـ ایرج صافانی ـ سعید ساسونی

آقایان حبیب الله و منوچهر ناطقیان

مصیبت وارده را تسلیت گفته و خود را در غم شما شریک میدانیم .

کارمندان اداره کل بهداشت محیط

آقایان سید ابراهیم و سید محمد کریمان

مصیبت وارده فوت مرحوم والده‌تان را بشماو بازماندگان آن مرحوم تسلیت میگویم .

از کویت حاج ابوالحسن معماری

جناب آقای مصطفی تاجفر

بانهایت تاسف و تاثر درگذشت شادروان آقای حاج حسین لاجوردی را بشما و خانواده محترمتان تسلیت گفته بقاء عمر شما را از درگاه ایزد متعال خواهانیم .

علی‌اکبر رستمی ، محمد رستمی ، محمود تاجفر ، ایرج کاشفی ، حسین میرزا رضا .

سرور گرامی سرتیپ توکلی

بانهایت تاسف مصیبت‌وارده را بجنابعالی تسلیت میگویم .
آ ـ ٤٤٢٣

سرهنگ سرهنگ خلیل محسنین

تیمسار سرتیپ جمال تسلیم توکلی

با نهایت تاسف درگذشت مادر گرامیتان را تسلیت عرض مینمائیم .

دکتر محمود شیرزادگان و بانو ـ داود سده و بانو

جناب آقای محمد مهاجری

مصیبت وارده را بجنابعالی و خاندان محترم مهاجری‌تسلیت عرض مینمائیم .

حمید سحرخیز ـ احمد سحرخیز

سرور گرام جناب آقای میر نقیبی

با کمال تاسف و تاثر درگذشت همسر گرامیتان را بشما و همچنین خاندان میر نقیبی تسلیت عرض نموده بقاء عمرجنابعالی را از خداوند بزرگ آرزومندم .

ثبت شهر ری ـ حاج علی خرسندی

همکار گرامی آقای اصغر حیات‌بخش

مصیبت وارده را به شما و خانواده محترم تسلیت میگوئیم .

کارکنان سازمان صنایع کوچک و نواحی صنعتی ایران

جناب آقای کجوری

ریاست محترم کل آموزش و پرورش شمیران

مصیبت وارده را تسلیت عرض مینماید.

دبستان بوعلی‌سینا ـ فاطمه خداداد چرمفروش

دوست ارجمندم سرتیپ توکلی

با نهایت تاسف مصیبت وارده را از سوی خود و کلیه پرسنل مرکز آموزش مخابرات صمیمانه تسلیت عرض مینماید.

سرتیپ قاسمعلی آیرملوزاده

سرتیپ تسلیم توکلی

با اندوه فراوان مصیبت‌وارده را تسلیت میگوئیم .

عماد دادرس ـ یکزمان ـ جعفرپور ـ وثوق روحانی ـ علمدار ـ میرشاهی ـ تشکر

سرتیپ تسلیم‌توکلی و بانو

با اندوه فراوان مصیبت وارده را تسلیت میگوئیم .

سرهنگ ۲ میرشاهی‌و بانو

سپاسگزاری

از امرای معظم و سروران عظام و دوستان و اقوام محترم که در مراسم تدفین ـ ختم و شب هفت عزیز از دست رفته ما شرکت و یا با تلگرام و حضوری ابراز همدردی فرمودند صمیمانه تشکر نموده بقاء عمر و عزت و سعادت همگی را از درگاه احدیت خواهانیم .

سرهنگ شاپور جاویدپور ، سرهنگ ستاد فرح‌بخش

سپاسگزاری

از سروران عظام و موالی‌گرام شخصیت های معزز کشوری و لشگری و دوستان و آشنایان محترم که درمراسم تشییع و مجلس تذکر شادروان **غلامرضا ناصر** شرکت فرمودند یا وسیله تلگراف‌وآگهی موجب تسلیت بازماندگان گردیده‌اند خالصانه سپاسگزاری نموده و از خداوند کریم سعادت‌توام‌باسلامت برای همه مسئلت‌مینماید. و چنانچه بعلت تالمات روحی تاخیری درشرفیابی روی دهد امید عفو داریم .

خانواده ناصر ـ حکیم نژاد ـ سیاح

دوست عزیزم نوشین میر نقیبی

این غمجانگداز را از صمیم قلب تسلیت میگویم من خود چنان غمگینم که نمیتوانم تسلی برای دل‌تو باشم .

میترا فاضلی
آ ـ ۱۱۵۶۰

درگذشت شادروان مرحوم آقای غلامرضا صور اسرافیلی مدیر موسسه حمل و نقل ایران موجب کمال تاسف و تاثر عموم مدیران موسسات حمل و نقل مازندران (آمل ـ بابل ـ بابلسر ـ فریدونکنار ، شاهی ، جویبار ، ساری ، نکاء ، بهشهر) گردید با اندوه فراوان درگذشت فقیدسعید را به عموم‌بازماندگان خصوصا به جناب آقای حاج سیدعلی روح‌الامین رئیس محترم سندیکای حمل و نقل استان مرکز صمیمانه تسلیت عرض می‌نمائیم .

هیئت مدیره سندیکای حمل‌ونقل کالای مازندران

درگذشت علیا مخدره بی‌بی مریم نقیب بانوی نیکوکار والده جنابان آقایان نقیب را به خانواده های محترم نقیب ، ایرج ،قلندری ، عظیمی ، رهی تسلیت عرض نموده طول عمر و سلامتی بازماندگان را مسئلت مینمائیم .

ایروانی ـ منتظری

کارکنان اداره کل روابط عمومی و انتشارات جمعیت شیروخورشید سرخ ایران ، مصیبت وارده را به دوست و همکار گرامی آقای حمزه علی بیات را تسلیت گفته ازدرگاه ایزد متعال برای بازماندگان شکیبائی آرزو دارند .

سرتیپ توکلی

بانهایت‌تاثروتاسف مصیبت وارده را تسلیت عرض‌میکنیم

حاج نصرت معتمد . بهروز معتمد

آقای محمد مهاجری

مصیبت وارده را بسرکار و خانواده محترمتان تسلیت عرض مینمائیم .

کارمندان حسابداری شرکت سهامی خاص صنعتی بوتان.

جناب آقای رضا کبیری مدیر عامل محترم شرکت سهامی‌کوش

بانهایت تاثر مصیبت وارده را به آنجناب و کلیه فامیل محترمتان تسلیت عرض نموده بقای عمر و سلامتی شما را از درگاه ایزدیکتا مسئلت داریم .

رهبری ـ قهرمانی ـ لاوی ـ عبادی ـ نوائی ـ خراسانی

جناب آقای رضا کبیری مدیر عامل محترم شرکت سهامی‌کوش

مصیبت وارده‌رابشما و خاندان محترمتان تسلیت عرض می‌نمائیم .

ازطرف شرکت تولیدی ایران ـ پخش محصولات‌کارخانجات

محمد مهرفر

دوست عزیز جناب آقای رضا کبیری

مصیبت وارده را به آنجناب و خانواده محترم تسلیت میگویم .

داود بصیری

جناب آقای محمد سدادی

درگذشت مادر گرامیتان را تسلیت عرض نموده وبقای عمر جنابعالی‌وخانواده محترم را از خداوند بزرگ‌آرزوداریم.

دانائی . رفعتی . چراغچی . سلیمانزاده . بهاری .شفائی . کاوه . موحد . وطوفی . کامران . جلالی . کومبر .

جنابان آقایان حاجی‌محمدولی چهل‌نبی ومصطفی چهل‌نبی و محمود شیرازی

باقلبی آکنده‌ازاندوه فراوان مصیبت پسرناکوار وجانفرسا را به آنجنابان و خاندان محترمتان صمیمانه تسلیت گفته خود را درغم بزرك شریك میدانیم .

فیضیان . گلبند . فرح . امینی

جناب‌آقای مهندس معزالدین ذوالفقاری

مصیبت وارده را بجنابعالی و خانواده محترم تسلیت میگوئیم .

فخر . رفیعی

جناب آقای احمد لادن

باقلبی اندوهگین ، درگذشت مادر گرامی سرکار را از صمیم قلب تسلیت عرض نموده و از خداوند برای بازماندگان آنمرحومه صبر و شکیبائی آرزو دارم .

علی اصغری

همکار گرامی جناب آقای سیدحسن حسینی

باقلبی‌مملوازتاسف و تاثر مصیبت وارده را بجنابعالی و عموم بازماندگان محترم تسلیت میگوئیم و خود را دراین غم بزرك شریك میدانیم .

ارشادی . سلیمانی . تهرانی . اسمعیلیان . شاهوردی . بنی‌هاشمی . میرهادی . مسکینی . میرمیری . مهین‌پور . فقاهتی . عبداللهی . مظهری . گل‌آرا . قدیری . فاطمی . رحمتیان . خلیق .رسولی . وکلیه کارکنان دفتروزارت‌اقتصاد.

آگهی

بدینوسیله باطلاع افرادصنف فروشندگان اتومبیل میرساند که برای انتخاب اعضاء هیات‌مدیره صنف مزبور در تاریخ دوشنبه ۲۵ر۲ر۵۱ اخذ رای بعمل آمد ودرنتیجه از مجموع ۲۱۵اوراق رای ماخوذه آقایان مشروحه زیر :

۱ـ آقای ناصر کرباسچیان ۲۰۹ رای .
۲ـ آقای‌جعفرمناقبی۱۹۰رای.
۳ـ آقای علی عطاری شرقی ۱۷۷ رای .
٤ـ آقای حسن‌تقدیسی ۱۱۹ رای .
٥ـ آقای اسمعیل‌اسدی ۱٤۸ رای .
٦ـ اصغر یوسفی مقدم ۱٤۷ رای .
۷ـ آقای جمشیدفریدنیا۱٤٥ رای .
۸ـ آقای ایرج گرایلی مقدم ۱۳٦ رای .
۹ـ آقای اکبر سالارپور۱۳۳ رای .
۱۰ـ آقای باقربدیهی‌زاداصل ۱۲٦ رای .

دارای رای گردیدندضمناباطلاع میرساند چنانچه اعتراض یا شکایتی نسبت بجریان انتخابات صنف خود داشته باشندمیتوانند از تاریخ‌انتشاراین آگهی بمدت سه روز شکایات و اعتراضات خودرا بانجمن‌نظارت‌برانتخابات تسلیم نمایند تا انجمن نظارت‌در فرصت مقرر قانونی نسبت به آنان رسیدگی لازم بعمل‌آورد .

رئیس انجمن نظارت برانتخابات اتحادیه فروشندگان اتومبیل

آگهی

بدینوسیله باطلاع افراد صنف دارندگان موسسات بورس و اتومبیل کرایه‌ای میرساند که برای انتخاب اعضاء هیات‌مدیره صنف مزبور در تاریخ۲۵ر۲ر۵۱ اخذ رای بعمل آمد ودرنتیجه از مجموع۵۹اوراق رای‌ماخوذه آقایان مشروحه زیر :

۱ـ آقای باقر هاوش با ۸۵ رای .
۲ـ آقای امیرهوشنگ نادری با ۵۸ رای .
۳ـ آقای پرویز بهادر با۵۸ رای .
٤ـ آقای سید فرخ رسولی‌نیا با ٥٦ رای .
٥ـ آقای علی ساری زاده با ٥٥ رای .
٦ـ آقای اکبر آقاسی با ۳٤ رای .
۷ـ آقای داود حکمت‌جاه با ۳۳ رای .

دارای رای‌گردیدند ضمناباطلاع میرساند چنانچه اعتراض یا شکایتی نسبت بجریان انتخابات صنف خود داشته باشندمیتوانند از تاریخ‌انتشاراین آگهی بمدت سه روز شکایات و اعتراضات خودرا بانجمن‌نظارت‌برانتخابات تسلیم نمایند تا انجمن نظارت‌در فرصت مقرر قانونی نسبت به آنان رسیدگی لازم بعمل‌آورد .

رئیس انجمن نظارت برانتخابات اتحادیه صنف‌دارندگان‌موسسات بورسی و اتومبیل کرایه‌ای
آ ـ ۱۱۹۱۸

آگهی

بدینوسیله باطلاع افرادصنف ابزارفروش میرساند که برای انتخاب اعضاء هیات مدیره صنف مزبور در تاریخ۲۵ر۲ر۱۵ اخذ رای بعمل آمد ودر نتیجه از مجموع٥٤اوراق رای‌ماخوذه آقایان مشروحه زیر .

۱ـ آقای ابوالقاسم نوروز ۵۱ رای .
۲ـ آقای ابوالفتح اعتصامی ٤۱ رای .
۳ـ آقای حسین سلیمی ۳٦ رای .
٤ـ آقای ناصر بختیاری چهارلنگ ۲۳ رای .
٥ـ آقای محمدعلی تهرانچی ۱۹ رای .
٦ـ آقای اسمعیل‌ابزاریان ۱٦ رای .
۷ـ آقای محمدتقی آمری‌فرد ٦ رای .

دارای رای گردیدندضمناباطلاع میرساند چنانچه اعتراض یا شکایتی نسبت بجریان انتخابات صنف خود داشته باشندمیتوانند از تاریخ‌انتشاراین آگهی بمدت سه روز شکایات و اعتراضات خودرابانجمن‌نظارت‌برانتخابات تسلیم نمایند تا انجمن نظارت‌در فرصت مقرر قانونی نسبت به آنان رسیدگی لازم بعمل‌آورد .

رئیس انجمن نظارت برانتخابات اتحادیه‌صنف‌ابزارفروش‌بروومند
آ ـ ۱۱۹۱٦

شماره ۱۳۷۹۷ سال چهل و ششم

اطلاعات

سه‌شنبه ـ بیست وششم‌اردیبهشت ماه ۱۳۵۱
دوم ربیع‌الثانی ۱۳۹۲ ـ شانزدهم مه ۱۹۷۲

استخراج دکتر ریاضی کرمانی

ساعات	اذان صبح . . . . ساعت ۳ و ۱۲ دقیقه	
شرعی	طلوع آفتاب . . . . . ساعت ٤ و۵۷ دقیقه	
	ظهر شرعی . . . . ساعت ۱۲و ۲ دقیقه	
	اذان مغرب . . . . ساعت ۷ و ۲۰دقیقه	

پرونده حادثه تبریز خارج از نوبت رسیدگی میشود

دبیر مجروح چگونگی وقوع حادثه را شرح می دهد

۸مدرسه‌دیگردرتبریز بعلت‌فرسودگی ساختمان‌موقتاًتعطیل‌شدند

در اسفند ماه گذشته مدارس کشور از لحاظ استحکام ساختمان مورد بازرسی قرار گرفته بود

حادثه فروریختن دوکلاس دبستان ودبیرستان پرورش‌تبریز که در آن سه دانش آموزکشته شدند وسی و هشت دانش اموز دیگربسختی‌آسیب‌دیدندهمچنان مورد بحث خانواده های این شهراست .

از مجروحین حادثه که در بیمارستان های شیروخورشید سرخ و «٦ بهمن» تبریزبستری شده بودند در حال حاضرفقط دو نفر در بیمارستان شیر و خورشید سرخ بستری هستند و بقیه‌دانش‌آموزان پس ازبهبودی نسبی‌بیمارستان‌را ترک گفته‌اند.

بازدید در اسفند ماه

یک مقام وزارت آموزش و پرورش امروز ضمن اشاره به حادثه تبریز گفت در اسفند ماه گذشته به دستور خانم پارسای وزیرآموزش‌و پرورش هیئتی در تهران و هیئت های مشابهی در همه‌شهرستانها ، ساختمان های مدارس را از لحاظ استحکام ووضع ساختمان ، مورد بازدید قراردادندتاچنانچه‌براثربارندگی های سنگین زمستان گذشته بیم خطر برود بموقع خطر رفع شود و همین بازرسیها سبب‌شد که در اسفند و فروردین هیچ حادثه‌ای در مدارس رخ نداد و حادثه‌تبریزهمانطورکه دادسرای آن شهر تشخیص داده است مولودبی‌احتیاطی و سهل‌انگاری صاحب خانه مجاور مدرسه و معمار آن بوده است که بدون اخذ پروانه و رعایت اصول فنی مبادرت به پی‌کنی کرده بودند.

داغ مرگ فرزندم را تسلی دهید

آقای حسین ذاکری پدر پرویز ذاکری یکی از قربانیان حادثه در حالیکه بشدت متاثر بود و میگریست به خبرنگار اطلاعات گفت :

ـ از این حادثه ناگوار به سختی ناراحتم ولی باید بگویم انتظارم از مقامات قضایی آذربایجان‌شرقی‌مجازات‌مسببین حادثه است تا داغ مرگ فرزندم مختصر تسلی یابد و چنین فاجعه‌ای دیگر تکرار نشود .

آقای علی مدبر خاک نژاد پدر یکی دیگر از مقتولین در تماسی باخبرنگار ما گفت :

ـ من‌ضمن شکایت ازمسئولان واقعه،ادعای خسارت و ضرر و زیان‌جانی‌خواهم‌کرد . امیدوارم مقامات قضائی تبریز هر چه زودتر آنان را به اشد مجازات قانونی برسانند تا خانواده هاو افکار عمومی آسوده خاطر گردند .

آقای عباس نیکفر دبیر کلاس دوم دبیرستان پرورش که اکنون بهبودی یافته است ، ضمن مراجعه‌به‌دفتر نمایندگی‌اطلاعات گفت :

ـ من در لحظه وقوع حادثه مشغول تدریس فیزیک بودم که ابتدا چند تکه گچ از دیوار فروریخت بچه ها خندیدند و خیال کردند موشها این کاررا کرده‌اند .

ولی چند لحظه‌بعد مشاهده کردم سقف اتاق ترك برداشت و ظرف چند ثانیه سقف کلاس فرو ریخت . من در این حادثه فقط دستم آسیب دید که با تاکسی به‌بیمارستان‌منتقل شدم اما چون جراحاتم سطحی بود و از طرفی میدانستم کسانم نگران حالم خواهند بود ، از بیمارستان به خانه رفتم‌وبستری شدم .

تاظهر دیروز اداره کل‌آموزش وپرورش آذربایجان شرقی ۱۵ مدرسه تبریز را که‌ساختمان های نامطمئن داشتند تعطیل کرد .

دراین آموزشگاه‌ها ،پنجهزار دانش آموز دختر وپسر مشغول تحصیل بودند که بسایرمدارس شهر منتقل شدند .

اسامی ۸ دبیرستان ودبستان که تاظهر دیروز تعطیل شد ، بشرح زیر اعلام شده است.

آموزشگاه های شمس ، شهرزاد ، پرورش ،شهاب ، ایراندخت ، مهستی ، آزرم و ناموس تبریز.مدیر کل‌آموزش‌و پرورش استان در مورد خرابی ساختمانهای مدارس تبریز گفت : اکثر مدارس تبریز که ساختمانهای کهنه وفرسوده‌ای دارند ، در اثر بارندگیهای زمستان گذشته وبهار امسال غیر قابل استفاده شده‌و لزوم تغییر محل آنها به‌ساختمانهای نوساز ضروری است .

مقامات‌قضایی‌استان‌آذربایجان شرقی ، خاطرنشان ساختند که طبق توصیه وزیردادگستری پرونده این حادثه سریعا و خارج از نوبت رسیدگی میشود وپس از تکمیل ، پرونده ، به دادگاه تسلیم خواهد شد .

سید محمود العلوی وزیردارائی و اقتصاد بحرین «نفر وسط» و حسین بحارانه وزیر مشاور دولت بحرین درملاقات دیروز باامیرعباس هویدا نخست وزیر در کاخ نخست وزیری . هیئت بحرینی در پایان اقامت رسمی در تهران برنامه‌دیدار چندروزه‌ازایران را بطورغیررسمی‌دنبال میکنند .

اجرای مقررات جدید تولید و کنترل «صفحه»

★ کلیه صفحه‌های گرامافون در مغازه‌ها باید تمبر داشته باشد

وزارت دارائی اعلام کرد مقررات جدید تولید و کنترل فروش صفحه گرامافون ازهفته آینده بمورد اجرا درمی‌آید و کلیه فروشندگان و تولیدکنندگان صفحه مهلت دارند ظرف ۱۵روز به ادارات دارائی تهران و شهرستانها مراجعه وتمبرمجانی و لیبل مخصوص برچسب‌صفحه گرامافون دریافت دارند .

پس از انقضای این مهلت چنانچه صفحه‌ای‌دربازار وجود داشته باشد که تمبر مجانی یا برچسب لیبل‌نداشته باشدقاچاق محسوب میشود و هرصفحه گرامافون طبق مقررات جدید یکهزار ریال جریمه نقدی‌خواهد داشت .

امروز در وزارت دارائی اطلاعیه اجرای مقررات جدید تولید و کنترل صفحه صادر شد و اداره کل‌مالیاتهای غیرمستقیم عهده‌دار نظارت براجرای این مقررات گردید .

براساس مقررات جدید تولید و کنترل صفحه به صفحه های موجود که مالیات آنها هنگام تولید اخذ شده تمبر مجانی الصاق میشود وازاین‌پس هنگام تولید صفحه لیبل روی سطح یکطرف صفحه برچسب خواهد شد که این لیبل دارای شماره و رنگ مخصوص است وبهای آن معادل مالیات فعلی‌هرصفحه میباشد ، لیبل در اختیار تولید کنندگان قرار میگیرد و تولید کنندگان می‌توانندطبق‌قانون‌بهای آنرا ظرف دو ماه به دارائی پرداخته و هنگام ساخت به صفحه برچسب نمایند .

براساس مقررات جدیدصفحه های آموزشی و صادراتی از پرداخت مالیات معاف است و چون میزان مالیات صفحه های ٤۵ دور و ۳۳دورمتفاوت‌میباشد رنگ لیبل برچسب‌این صفحه‌ها نیز متفاوت پیش‌بینی‌شده وتولید کنندگان باید نام آهنگ صفحه رادریك‌طرف‌سطح‌آن چاپ‌نمایند .

خبرنگار اطلاعات می‌نویسد با اجرای مقررات جدید تولید و کنترل صفحه گرامافون به اختلافات موجودماموربن‌دارائی و تولید کنندگان صفحه پایان داده میشود وبرای‌تولیدکنندگان سهولت بیشتری در این کار بوجود می‌آید .

در حال حاضر مالیات‌صفحه از طریق اعزام مامورین دارائی به محل کارخانه تشخیص و وصول میشود .

مامورین دارائی هنگام تولید در کارخانه حضور می‌یابند و تعداد تولید صفحه را شمارش می‌کنند و در پایان کارخانه لاک و مهر میشود .

این امر آگاهی موجب‌اختلاف نظر در شمارش تولید صفحه نیز میشد که با فروش لیبل‌تمبر مخصوص صفحه مرتفع خواهد شد و تولید کننده به دارائی مراجعه و لیبل را خریداری وبه صفحه برچسب میکند .

براساس آماری که از میزان تولید صفحه در ۱۱ ماه سال ۱۳۵۰ تهیه شده طی این مدت ۳۸ میلیون ریال مالیات از بابت تولید صفحه وصول شده است .

بیمه ها شرکت سهامی عام می‌شوند

در جلسه ماهانه مدیران عامل شرکت های بیمه که روز گذشته در بیمه مرکزی‌با حضور آقای جواد منصور رئیس کل و هیئت عامل بیمه مرکزی تشکیل شد ، درباره مسائل مختلف بیمه بررسی‌ها و تبادل نظرهائی بعمل آمد . در این جلسه پیرامون تبدیل شرکتهای بیمه به شرکتهای سهامی عام با خصوصیاتی‌که در قانون تاسیس بیمه مرکزی پیش‌بینی شده‌است مذاکراتی صورت گرفت .

در پارلمان ایران

مشکل طلبکاران حاجیه‌ربابه

نماینده حزب اکثریت میپرسد :

مگر چه تغییراتی درتهران‌رخ داده که شهرداری اختیارات فوق‌العاده میخواهد ؟

لایحه دولت راجع به تقسیم عرصه و اعیان باغ‌های مشمول قوانین اصلاحات ارضی بین مالکین و زارعین مربوط با اصلاحاتی در کمیسیون‌های تعاون و امور روستاها و دادگستری به تصویب رسید و آماده طرح در جلسه علنی گردید . و شور اول آن نیز در جلسه علنی دیروز سنا مطرح گردید اما بدون بررسی مجدداً به کمیسیون برگردانده شد (این لایحه در مرحله رسیدگی نیز بنابه تقاضای دولت‌مسکوت مانده بود) .

بموجب این لایحه بطور قطع تکلیف مالکین و زارعین باغها روشن شده است و براساس مقرراتی که در لایحه پیش‌بینی کردید هریک از طرفین (مالک یا زارع) موظف گردیده است که باتوجه به مفاد لایحه حق مالکیت خود را قطعی و سند رسمی از ثبت اسناد و املاک دریافت کند.

• •

با تصویب لایحه دولت راجع به پرداخت مطالبات تعهد شده مربوط به بستانکاران «حاجیه ربابه» معمارزاده ، اداره کل ثبت مجاز است املاکی را که ازبابت پرداخت بدهی «حاجیه ربابه» تملک کرده‌است بفروش رسانیده‌و وجوه‌حاصل از فروش آن و همچنین وجوه حاصل از دعاوی ثبت کل‌علیه نامبرده را بمصرف پرداخت تعهداتی برساند که بموجب اسناد رسمی و قبوض اقساطی درمقابل بستانکاران حاجیه ربابه معمارزاده نموده است.

معاون پارلمانی وزارت دادگستری هنگام بررسی این لایحه در سنا اعلام کرد ۱۳ نفر ازطلبکارها باقی مانده‌اند که میتوانستیم با فروش املاکی که در ثبت تمدید شده طلبشان را پرداخت نمائیم اما برای اینکه پول آن عده از کسانیکه باثبت سند تنظیم نکرده‌اند و جزء بستانکاران هستند و سند رسمی دارند پرداخت شود و مازاد را به آنها بپردازیم ، این لایحه تقدیم شده است .

• •

بموجب لایحه‌ای که به مجس سنا تقدیم شده است بدهکاران بنگاه خالصجات سابق درصورتیکه اصل بدهی خود را نقدا یا باقساط مساوی سالانه ظرف ده سال از تاریخ تصویب لایحه بپردازند ، ازپرداخت زیان دیرکرد و خسارات متعلقه معاف خواهند بود.

• •

در جلسه علنی مجلس شورای ملی از معاون وزارت کشور خواسته شد توضیح دهد ظرف سه سالی که از اجرای قانون نوسازی گذشته است چه تغییراتی درتهران روی داد که ایجاب کرد جهت انجمن شهر و شهرداری تهران‌اختیارات فوق‌العاده خواسته شود.

دکتر سلیمان انوشیروانی نماینده عضو حزب اکثریت که این پرسش را از دولت حزبی کرده بود همچنین خواستارشد روشن شود اگر فردا انتقادی از کار شهرداری پیش بیاید آیا وزارت کشور خودش را مسئول میداند یا خیر ؟

• •

لایحه تمدید مدت اعتبار موافقت نامه ایران و یونسکو درمورد تاسیس موسسه بین‌المللی روشهای تعلیم بزرگسالان و اصلاح موافقت‌نامه مذکور که به پیشنهاد وزارت علوم‌وموافقت وزارت خارجه مورد تائید مقامات مسئول یونسکو قرار گرفته است ، برای تائید و تصویب تقدیم سنا شد. نزدیک به چهار سال از تاسیس این موسسه میگذرد و کارشناسان یونسکو و ایران متفقا در امر مربوط به مبارزه با بیسوادی و همچنین روشهای تعلیم بزرگسالان همکاری دارند.

یونسکو علاوه بر اعطای‌اعتبارات‌نقدی‌و دادن‌کارشناسان ورزیده به این موسسه ظرف دو سال مبلغ ۱٤۳ هزار دلار در قالب برنامه عادی و از محل برنامه توسعه ملل متحد بصورت نقدی و شامل خدمات کارشناسان بین‌المللی ، اعطای‌بورس ، تجهیزات و خدمات دیگر در اختیار موسسه خواهد گذارد .

• •

در دهساله اخیر با اینکه هیچیک از شهرهای بزرگ در مسیر زلزله واقع نشده‌اند ، تلفات ناشی از زلزله در ایران بیش از ٤۵ هزار نفر گزارش گردیده است . در قرن‌گذشته شیراز دوبار یکی در سال ۱۲۳۹هجری‌قمری و دیگری درسال ۱۲٦۹ هجری قمری‌براثر زلزله‌نیمه ویران گردید و زلزله۱۲٦۹ حدود ۱۳ هزار نفر تلفات داشته است این مطلب در جلسه علنی مجلس شورای ملی بوسیله نماینده شیراز گفته شد. وی همچنین یادآور شد تاکنون در ایران فعالیت‌های تمرکز و پی‌گیری بمنظور تهیه و تدوین آئین‌نامه‌های ساختمانی توسط سازمان‌های مسئول انجام نگرفته است . فقط دو آئین نامه کوتاه یکی توسط دفتر فنی سازمان برنامه در سال ۱۳٤۳ و دیگری وسیله وزارت آبادانی و مسکن در سال ۱۳٤٦ برای حفاظت ساختمانها در مقابل زلزله تدوین و منتشر شده است و متاسفانه عملا هیچکدام بطور وسیعی اجرا نگردیده‌اند.

• •

نمایندگان استان مازندران در مجلس شورای ملی عصر دیروز جلسه‌ای داشتند.

در این جلسه که ریاست آن با دکتر جواد سعید(نماینده ساری) و نایب رئیس مجلس بود ، روسای انجمن‌های استان و شهرستان حضور یافتند و مذاکرات مفصلی درباره نحوه تقسیم و توزیع اعتبارات عمرانی‌مازندران بعمل‌آمد وتصمیماتی اتخاذگردید.

دریافتی بازنشستگان ، وظیفه‌ومستمری بگیران در اردیبهشت ماه

بازنشستگان اداری	۱۳۷۹۰ ریال
وراث بازنشستگان اداری	٦۸۹۵ ریال
پزشکیاران ـ بهیاران	۱۱۵۵۰ ریال
وراث پزشکیاران ـ بهیاران	۵۷۷۵ ریال
تلفنچی ها ـ رانندگان	۱۱۲٦۰ ریال
وراث تلفنچی ها و رانندگان	۵٦۳۰ ریال

پرداخت اولین اضافه حقوق به بازنشستگان و وظیفه بگیران دولتی از بامداد امروز در حسابداریهای وزارتخانه ها و موسسات‌مشمول‌قانون استخدام کشوری شروع شد .

حسابداری ها و کارگزینی وزارتخانه ها باستناد تبصره ۲٦ قانون بودجه سال ۱۳۵۱ کل کشور حقوق بازنشستگان و وظیفه‌بگیران را ده درصد از اول سال جاری اضافه کرده‌اند ولی‌چون‌طبق قانون اولین‌اضافه دریافتی مزبور به صندوق بازنشستگی فرستاده میشود ، لذا اضافه بازنشستگان و وظیفه‌بگیران قاعدتاازاردیبهشت ماه پرداخت میشود و امروز پرداخت اولین ده‌درصد اضافه حقوق بازنشستگان شروع شده است .

اداره کل بازنشستگی کشوری درنیمه فروردین ماه گذشته دستورالعمل صدور احکام ده درصد اضافه بازنشستگان و وظیفه و مستمری بگیران را بادارات ذیربط ارسال داشت و از همان زمان صدور احکام ده‌درصداضافه‌بازنشستگان آغاز گردیده و تااین تاریخ اکثریت احکام مربوط صادر شده است و احکامی هم که تاکنون صادر نشده‌باشد مابه‌التفاوت ده‌درصد آن از اول اردیبهشت ماه قابل پرداخت میباشد .

بموجب دستوری که برای صدوراحکام‌از طرف بازنشستگی کل کشور به کارگزینی هاداده شده است ، بازنشستگان غیر لیسانس‌کادراداری‌وبازنشستگان راه‌آهن‌دولتی‌با احتساب‌اضافات مبلغ ۱۳۷۹۰ ریال حقوق بازنشستگی دریافت میدارند . ووراث ایندسته از بازنشستگان نیز نصف مبلغ فوق (٦۸۹۵ ریال) دریافت خواهند داشت .

همچنین دراردیبهشت ماه حقوق بازنشستگی و ازکار‌افتادگی‌مستخدمین جزء که تا آخراسفند ماه ۱۳٤٦ بازنشسته یابجهتی از کار کنار رفته‌اند واز صندوق بازنشستگی حقوق دریافت می کرده‌اند ده‌درصد اضافه حقوق دریافت خواهند داشت که حداکثر مبلغ دریافتی آنان ٦۰۹۰ ریال میباشد .

تلفنچی های بازنشسته که آنها نیز تاسال ٤٦ بازنشسته شده و درگروه های ۲ و ۳ قرار گرفته باشند نیز مبلغ ۱۱۲٦۰ ریال و وراث ایندسته از بازنشستگان ۵٦۳۰ ریال دریافت میدارند .

حقوق بازنشستگی‌و وظیفه‌از کار افتادگی و وظیفه وراث پزشکیاران (بهیاران) که در گروه های ۲ و ۳ قرار گرفته باشند حقوق‌ازکار افتادگی آنها ۱۱۵۵۰ ریال و وظیفه‌بگیران ۵۷۷۰ ریال میباشد .

ضمنا کلیه مشمولین‌بازنشسته و مستخدمینی که حقوق بازنشستگی و وظیفه آنها ماهانه کمتر از چهارهزار ریال بوده بهمان میزان قبلی حقوق دریافت خواهندکرد وده درصد اضافه حقوق به‌آنان تعلق‌نمی گیرد .

۸دبستان غیردولتی جدیددرتهران

به پیشنهاد مدیر کل‌آموزش وپرورش تهران شورای منطقه با صدور اجازه تاسیس هشت دبستان غیر دولتی دیگر در تهران موافقت کرد . این پیشنهاد دیشب به‌تصویب‌رسید. این دبستانها در نواحی ۱۵ ، ۷ ، ۱۱ ، ۱٦ ، و ۱۷ دایرمی شود .

قبلا مقامات آموزش‌و پرورش گفته بودند که چون تعلیمات ابتدائی طبق قوانین‌موجودمجانی و اجباری است حتی‌المقدور سعی خواهد شد به‌جای‌موافقت با تاسیس دبستان غیردولتی ، دبستان دولتی که اینک ۵ کلاسه است‌دایر شود.تحصیل در دبستانهای دولتی در ایران مطلقا مجانی است ، ولی در دبستان های غیر دولتی شهریه دریافت می شود .

سال گذشته شورای تهران‌با صدور اجازه تاسیس بیش از یکصد دبستان غیردولتی‌موافقت کرد .

مرکزدرمانی احتیاج به‌پزشک متخصص اطفال و داخلی

و پزشگ عمومی و دندان پزشگ و ماما (با پروانه دائم) دارد داوطلبان با تلفن های زیر تماس بگیرند.

۹۵۰۰۸۱ و ۹۵۱۷۹۳ و ۹۵٤۰۰٤ و ۹۵٤۰۰۵

آگهی مزایده

مرکز آموزش سپاه ترویج و آبادانی کرج واقع در ۸ کیلو متری جاده شاهدشت محصول سردرختی سال ۵۱ خود را از طریق مزایده به اجاره واگذار می نماید داوطلبین می توانند برای اطلاع بیشتر از شرایط وبازدید باغ میوه همه روزه از ساعت ۸٫۵ صبح الی ۱۲ به مرکز آموزش سپاه ترویج وآبادانی مراجعه نمایند .

۱ـ داوطلبان بایستی مبلغ ۲۰ هزارریال بعنوان ودیعه‌بحساب ۸۹۲ مرکز آموزش در بانک تعاون کشاورزی کرج پرداخت و رسید دریافت دارند .

۲ـ پیشنهادات بایستی در پاکت لاک ومهر شده درقبال اخذ رسید تا آخروقت اداری روز ٤٫۳٫۵۱ بدفتر رآموزش تسلیم نمایند .

۳ـ به پیشنهادات فاقد سپرده و مشروط ترتیب اثر داده نخواهد شد .

٤ـ کلیه هزینه‌های متعلقه بعهده برنده مزایده خواهد بود.

۵ـ چنانچه برنده مزایده از انجام معامله خودداری نماید سپرده او به سود دولت ضبط و قرارداد اجاره با نفر بعدی منعقد خواهد شد .

٦ـ کلیه پیشنهادات در تاریخ ٦٫۳٫۵۱ ساعت ۱۰ صبح با حضور پیشنهاد دهندگان در جلسه مزایده بازوقرائت‌خواهدشد.

۷ـ مرکز آموزش در رد یا قبول یک یا کلیه پیشنهادات مختار است .

۸ـ شرکت پیشنهاد دهندگان درکمیسیون مزایده‌آزاداست.

رئیس مرکز آموزش ترویج کشاورزی‌کرج‌ـ گودرز قوام‌زاده

آ‌ـ۱۱۵۵٦

آگهی مناقصه ساختمان

شرکت تعاونی مسکن کارکنان وزارت آموزش و پرورش تهران درنظر دارد تعداد تقریبی پانصد دستگاه آپارتمان‌بصورت ٤طبقه آجری سیمانی باوسایل‌کامل درچهارتیپ٤اتاقه بمساحت های ۱۰۵ و ۱۲۰ و ۵ اطاقه به مساحت های ۱۳۰ و ۱۵۰ متر مربع در زمینی به مساحت تقریبی ٤۲ هزار متر مربع واقع در اراضی طرشت احداث نماید . از کلیه شرکت های مقاطعه‌کاری درجه یک (طبق لیست سازمان برنامه) کهمایل بشرکت در این مناقصه باشند درخواست میشود کتبا پیشنهاد خود را برای شرکت در مناقصه فوق‌الذکر حداکثر تا تاریخ‌دهم خرداد ماه ۱۳۵۱ به‌آدرس تهران خیابان تخت‌جمشید خیابان سهیل دبیرستان دکتر ولی‌الله نصر بعدازظهر روزهای شنبه ـ دوشنبه و چهارشنبه از ساعت ۵تا ۷ونیم ویا بوسیله پست‌شهری به آدرس فوق اعلام دارند تا ترتیب شرکت آنان در مناقصه فوق داده شود .

آ‌ـ٤۳۹۳

هیئت‌مدیره شرکت تعاونی مسکن کارکنان وزارت‌آموزش‌وپرورش

از فردا صبح فقط در سینما ریولی

پاداش‌جنایت‌وتبهکاری‌فقط‌یک بلیط‌یکسره برای‌جهنم است

ژان‌کلودبویون ـ نیکولتا ـ ژان‌گاون ـ موریس‌گارل

درفیلم رنگی بلیط یکسره

سئانسها ۱۱ صبح ـ ۳٫۳۰ ـ ۵٫۳۰ ـ ۷٫۳۰ ـ ۹٫۳۰ بعد از ظهر

از صبح پنجشنبه در قویترین گروه سینمائی پایتخت

اونیورسال ـ پاسیفیک ـ ایران ـ سایانا ـ تیسفون ـ مراد ـ موناکو ـ پرسپولیس ـ داریوش ـ کارون ـ مونت کارلو ـ دریا ـ مهتاب ـ کریستال ـ آستارا تجریش

ایرج رستمی ـ شهین
درفیلم
فرشته نجات

باشرکت: ناتاشا ـ پری ـ روشنیان
جنتی و فروزان روشنیان
نامه‌نویس و کارگردان : رحیم روشنیان فیلمبردار : انجم‌روز

سمینار «گواتر»

بریاست و شرکت جناب آقای پروفسور پویان رئیس دانشگاه ملی ایران و استاد کرسی جراحی ازساعت۹صبح‌الی۱۳ روز چهارشنبه ۲۷ اردیبهشت ماه ۱۳۵۱ در تالار ابوریحان بیرونی‌دانشگاه ملی ایران

۱ ـ قسمت طبی سمینار

سخنرانان	موضوع سخنرانی
دکتر امیرحسین عدل	فیزیولوژی تیروئید و نقش ید در ایجاد نارسائی و پرکاری آن
دکتر محمدعلی ملتی	امتحانات بیوشیمیک در تشخیص بیماریهای تیروئید
دکتر هوشنگ دولت‌آبادی	گواترهای ناشی‌ازکمبود ید ، گواتر منطقه‌ای‌درایران وگواترهای‌آنزیمی
دکتر محمدعلی ملتی	تیروئیدیت‌ها
دکتر امیر ملک مدنی	چشم و تیروئید
دکتر منوچهر رزم‌آرا	قلب و تیروئید
دکتر صادق نظام مافی	رادیو ایزوتوپها در تشخیص و درمان بیماریهای تیروئید
دکتر امیرحسین عدل	درمان طبی بیماریهای تیروئید

۲ ـ قسمت جراحی سمینار

پروفسور انوشیروان پویان	جراحی غده تیروئید

ورود برای پزشکان و دانشجویان پزشکی آزاد است

روزنامه فردا
فردا منتشر میشود

روزنامه دیپلمات
چهارشنبه‌ها خواندنی است