در عجیب‌ترین و هیجان‌انگیزترین روز تاریخ هواپیمادزدی، چریکها چهار هواپیما را با ۷۰۰ مسافر ربودند

اطلاعات

۲۰ صفحه

دوشنبه ۱۶ شهریورماه ۱۳۴۹ ـ شماره ۱۳۲۸۹
سال چهل‌وپنجم تکشماره ۴ ریال

ربایندگان تهدید کردند

۲ هواپیمای دیگر را تا ۷۲ ساعت دیگر منفجر میکنند

دو نفر ایرانی

جزو مسافران جمبوجت بودند

روز وحشت وهراس در آسمان

عربها بزرگترین هواپیمای مسافری امریکا را منفجر کردند

مسابقات شنای واحد های نیروی زمینی شاهنشاهی وفرزندان افسران ارتش سوم در پیشگاه علیاحضرت شهبانو بعد از ظهر شنبه در شیراز انجام شد ودر جمع امتیازات تیم شنای ارتش سوم برنده گردید. درپایان این مسابقات علیاحضرت شهبانو جوائز قهرمانان را توزیع فرمودند.
عکس علیاحضرت شهبانو را هنگام اهدای جایزه دوشیزه اسدی قهرمان صدمتر قورباغه دختران نشان میدهد. خانم تیمسار ضرغام فرمانده ارتش سوم در پشت شهبانو دیده میشود.
آقای صدری استاندار فارس، بانوان لوئیز قطبی، صدری وجهانبانی افتخار حضور دارند

بحران موشکی خاورمیانه باوج شدت رسید

اسرائیل مذاکره صلح را متوقف ساخت

اقدام اسرائیل امید به صلح را در خاورمیانه از بین برد
اسرائیل اعلام کرد مادامی که سکوهای موشکی مصر در کانال سوئز برچیده نشده‌اند در مذاکرات صلح شرکت نمی‌کند
مصر بهیچوجه حاضر به عقب کشیدن سکو های موشکهای خود نیست
مصر اعلام کرد آمریکا مسئول اقدام اسرائیل است در صفحه ۳

۲۴۸۰ نماینده انجمن‌های شهرستان اول مهر به تهران می آیند

وزیر کشور اعلام کرد: از انتخابات ۱۵۰ شهر فقط یك شکایت به‌وزارت کشور رسید در صفحه ۱۷

هواپیمای جمبوجت که یك نمونه آن بامدادامروز در فرودگاه قاهره منفجر شد عظیم‌ترین هواپیمای مسافری جهان است. طول این هواپیما بیش از هفتاد متر است و میتواند تا ۴۰۰ مسافر را در خود جای دهد. در عکس قسمت دماغه این هواپیمای غو پیکر که تشانه عظمت آن است دیده میشود.

هواپیمای غول پیکر ۱۶۵ میلیون تومانی امریکا بیك آهن پاره تبدیل شد

- یك زن عرب در داخل هواپیمای اسرائیلی ضامن نارنجك دستی اش راکشید ولی نارنجك بطرزحیرت‌انگیزی منفجر نشد درصفحات ۲ و ۴ و ۱۷

اینها چند نفر از مسافران هواپیمای ربوده‌شده اسرائیلی هستند که پس از کشته‌شدن یکی از ربایندگان آن در فرودگاه لندن بزمین نشست. مامورفرودگاه لندن مشغول بررسی اوراق مسافران است این هواپیما از فرودگاه لندن عازم مقصد خود که نیویورك بود شدوظهر امروز وارد نیویورك گردید.
عکس رادیوئی اطلاعات

در مشهد

زن جوانی زبان مادر شوهر خودرا برید

در صفحه حوادث

تاکنون داستانهای فراوانی از سوپرمن شنیده‌اید، اما

سوپرمن در سنگهای فضائی

داستان جذاب و شیرینی است از عملیات او در کره ماه که بصورت مصور و چهار رنك

روز سه‌شنبه در انتشارات مصور می‌خوانید

دنیای ورزش

روزهای شنبه منتشر میشود

بنیاد پهلوی

کنگره پزشکی ایران

از پزشکان محترمی که تاکنون ثبت نام کرده‌اند تقاضا میشود برای پرداخت وجه و دریافت کارت تاآخر وقت اداری روز چهار شنبه ۱۸ر۶ر۴۹ بقسمت بهداشت بنیاد پهلوی واقع در خیابان پهلوی میدان ولیعهد شماره ۱۷۸ مراجعه نمایند.
۱ـ۳ آ ـ ۳۷۲۸۲ کنگره پزشکی ایران

آبفوره سومین محصول **پیروزی** بزودی ببازار خواهدآمد

آگهی شرائط ثبت نام در دانشکده صنعتی (پلی تکنیك تهران) در صفحه ۱۱

سه‌شنبه ۲۴ شهریور

گل دانسینگ

مرکز خیلی جذاب شهرما گشایش خواهد یافت

تلفن رزرو ۶۶۲۹۳

شماره های جدید تلفن های سازمان بیمه‌های اجتماعی

از تاریخ ۲۱ر۶ر۴۹ شماره تلفن های کاخ مرکزی سازمان بیمه‌های اجتماعی به شرح زیر تغییر میابد
مدیر عامل ۹۷۰۰۰۸
تلفنخانه ۹۷۰۰۱۴ تا ۹۷۰۰۲۰
۹۷۱۰۱۷ تا ۹۷۱۰۲۸ ۱ـ۳ آ ـ ۳۷۹۳۸

نظر باینکه والاگهر شهرام پهلوی نیاعدم‌علاقه خودرا به قبول ریاست هیئت‌مدیره‌شرکت‌رویال دوما ابراز فرموده‌اند لذادر اجرای تصمیم معظم‌له مراتب به شرکت دوماواداره ثبت شرکت ها ابلاغ گردید.
دفتر والاگهر شهرام پهلوی‌نیا ایرج‌آهی

توجه

مهلت نام نویسی پذیرفته شدگان سال‌جاری دانشگاه تهران فقط تا روز نوزدهم شهریورماه میباشد. دانشگاه تهران

آگهی مسابقه ورودی دوره لیسانس شبانه رشته اقتصاد دانشگاه ملی ایران

در صفحه ۹

آگهی ثبت نام دانشجویان دانشگاه ملی ایران برای سال تحصیلی ۵۰-۴۹

در صفحه ۵

نام قبولشدگان امتحان ورودی آموزشگاه حرفه‌ای آزمایش در تهران وشهرستانها در سال تحصیلی ۵۰ـ۱۳۴۹ در صفحه ۱۷

اطلاعیه شهرداری پایتخت

جرائم بقایای عوارض ملغی‌شده قبل از ۱۹ر۱۰ر۴۰ (عوارض بایر، غیرمحصور، بربالکن) وبقایای عوارض سطح شهر بموجب مقررات قانونی تاپایان شهریورماه سال‌جاری بخشوده‌شده و از آن ببعد اصل و جرائم متعلقه تواما مطالبه و وصول خواهد گردید.

مودیان محترمی که ازاین بابت بدهی دارند و تاکنون موفق به‌تادیه آن نشده‌اندمیتوانند از این آخرین مهلت قانونی استفاده نموده بامراجعه بنواحی شهرداری فقط اصل بدهی خودرا پرداخت و مفاصاحساب دریافت دارند. اداره کل درآمد شهرداری پایتخت

آگهی انتخابات دوره دوم شوراهای داوری تبریز

چون مدت فعالیت نخستین دوره شورا های داوری تبریز درتاریخ ۲۴ر۹ر۴۹ پایان میابد بنابراین به منظور جلوگیری از حصول وقفه در فعالیت قضائی شوراهای مذکور انتخابات دوره دوم برای تشکیل شش حوزه شورای‌داوری سابق‌بشرح محدوده زیراز تاریخ یکشنبه بیست و ششم مهر ماه سال جاری آغاز میشود.

حوزه یك:

شمال: از جاده قدیم دروازه اهربه‌طرف شهر تا کوچه سیه‌جان واز کوچه مذکور بطرف شمال‌تا دامنه کوه عینعلی.

جنوب از: دروازه تهران به طرف غرب در امتداد خیابان‌پهلوی تااول‌خیابان خاقانی.

شرق: از پل جدید دروازه تهران‌وساختمان زندان بطرف‌شرق تادروازه‌اهر.

غرب: از محل تقاطع خیابان های خاقانی‌و پهلوی روبشمال در امتداد خیابان خاقانی و خیابان ثقةالاسلام تا خارج شهر (متن خیابان های خاقانی و ثقةالاسلام جزء محدوده این‌حوزه‌است)

حوزه دو:

شمال: از دروازه تهران رو بغرب در امتداد خیابان پهلوی با میدان شهرداری.

جنوب: از جاده قدیمی‌میدان تیرتاپل پشت‌سربازخانه و از پل مزبور تاسد کوچك وامتداد سد مزبور تا جاده مسیل‌وامتدادمسیل فوق تاقورخانه‌و دامنه تپه های غازان گلی و باغاتی که در ضلع جاده‌قدیم مارالان ودستگاه‌شرکت آبیاری تامسیل پشت‌باغ اردبیلی جنب پل دروازه تهران واقع‌است (طرفین‌جاده تا حریم یکصد متر داخل در محدوده این‌حوزه می‌باشد).

شرق: از سه‌راه استخر شاه تاپل جدید دروازه تهران.

غرب: از میدان شهرداری‌در امتداد خیابان شاهپور جنوبی تا سربازخانه (متن خیابان های‌پهلوی وشاهپور در محدوده این حوزه است.)

حوزه سه:

شمال: ازایستگاه راه‌آهن رو بشرق‌درامتداد بلوار ولیعهد و خیابان پهلوی تامیدان شهرداری (متن بلوارولیعهدو خیابان پهلوی داخل محدوده این‌حوزه می‌باشد)

جنوب: از تقاطع سد کوچك (پل بتنی) باجاده‌اسفالته آذرشهر درامتداد سد کوچك تا انتهای شهناز جنوبی (قسمت جنوبی سد کوچك تاحریم یکصدمتر داخل‌در محدوده حوزه سه است) از انتهای خیابان شهناز در امتدادجاده‌امامیه تاسدبزرك وازسدبزرك تا اول میدان‌تیر.

شرق: از میدان شهرداری‌رو بجنوب درامتداد خیابان شاهپور تاسربازخانه‌ودورشهر.

غرب: از تقاطع سد کوچك (پل‌بتنی) وجاده‌اسفالته آذرشهر تاایستگاه راه‌آهن.

حوزه چهار:

شمال: از پل جاده‌فرودگاه تامحوطه فرودگاه.

جنوب: از ایستگاه راه‌آهن در امتداد بولوار ولیعهد روبشرق تا فلکه باغ گلستان.

شرق: ازفلکه باغ‌گلستان‌در امتداد خیابان منجم روبشمال تا رودخانه مهرانرود ودرامتداد جاده فرودگاه الی‌فرودگاه (متن خیابان منجم و امتداد آن تاخارج شهر داخل‌در محدوده حوزه چهاراست)

غرب: از فرودگاه در امتداد خط آهن تاایستگاه راه‌آهن.

حوزه پنج:

شمال از پل شاهی در امتداد رودخانه مهرانرود تاپل منجم.

جنوب: از فلکه باغ‌گلستان در امتداد خیابان پهلوی روبشرق تامحل تقاطع خیابان خاقانی و پهلوی.

شرق: از محل اتصال خیابان خاقانی وخیابان پهلوی در امتداد خیابان خاقانی روبشمال تاپل‌شاهی ورودخانه مهرانرود.

غرب: از پل منجم درامتداد خیابان منجم روبه جنوب تا فلکه باغ گلستان.

حوزه شش:

شمال: از دامنه کوه‌عینعلی تاآجی‌چای

جنوب: از پل شاهی درامتداد رودخانه مهرانرود تا پل منجم

شرق: از حدودشمال شهردر امتداد خیابان ثقةالاسلام روبجنوب تاپل شاهی

غرب: از پل منجم در امتداد جاده‌فرودگاه تافرودگاه.

علاقمندان بشرکت درانتخابات می‌توانندبرای ثبت‌نام خودو گرفتن کارت مخصوص‌شرکت درانتخابات ازتاریخ یکشنبه ۲۶ مهر ماه سال جاری تا پایان روز یکشنبه‌سوم آبانماه بمدت ۸روز از ساعت ۸ تا ۱۲ واز ۱۶ تا ۱۸ به‌محلهای ثبت‌نام‌واقع در نقاط زیر مراجعه نمایند.

حوزه یك:

محل حوزه یك شورای‌داوری واقع در خیابان ششکلان‌روبروی کوچه‌عدل.

حوزه دو:

محل حوزه‌دوشورای داوری‌واقع دراول‌خیابان ثریا.

حوزه سه:

محل حوزه سه‌شورای داوری واقع‌در خیابان پهلوی ساختمان دادسرا.

حوزه چهار:

محل حوزه چهارشورای‌داوری واقع‌در خیابان منجم چهارراه قره‌آغاج

حوزه پنج:

محل حوزه پنج شورای‌داوری واقع‌در خیابان تربیت.

حوزه شش:

محل حوزه شش شورای داوری واقع در خیابان شمس تبریزی نرسیده بسه راه ملل متحد.

ضمنا داوطلبان عضویت شورا های‌مذکور نیز باید ظرف‌همان‌مدت درخواست خود را همراه با دلایل ومدارك صلاحیت بدفتر دادگاه های شهرستان تبریز تسلیم‌دارند. پس از انقضای مدت تقاضای ثبت‌نام ودرخواست عضویت‌پذیرفته نخواهد شد. م‌الف ۵۲۴۸

وزارت‌دادگستری
۱ـ۳۷۴۸۲

هرگز چنین آسان به تمام آرزوهایتان نخواهید رسید.

در صفحه ۱۲

سرمقاله

ماجراجوئی در آسمان!

درشماره امروز «اطلاعات» گزارش چهارفقره سرقت هواپیما راکه درفاصله‌چند ساعت اتفاق افتاده‌است ملاحظه میفرمائید.

سرقت هواپیماها در آسمان، حالادیگر برای خودش‌تاریخچه‌یی دارد ولی هیچ سابقه نداشته‌است که ظرف‌مدت دو ساعت چهار هواپیما رابا هفتصد مسافر بدزدند و بزرگترین هواپیمای‌مسافربری جهان« جمبوجت» که اخیرا درپاره‌یی خطوط هوائی جهان رفت و آمد میکند درین ماجری به‌تلی آهن فراضه تبدیل شود!

سرقت های هوائی که بعدازظهر دیروز صورت گرفت، ظاهرا جنبه سیاسی دارد و عامل هرچهار حادثه،چریکهای فلسطینی بوده‌اند که علیرغم دولت‌های ذینفع در بحران خاورمیانه عربی، عقیده به مذاکرات و راه‌حل‌های سیاسی ندارند. بلکه میگویند سرنوشت سرزمین‌های اشغالی و مسئله فلسطین راجنك باید معلوم کند. اینطور که آنها اعلام کرده‌اند اقدام به ربودن‌هواپیما های امریکائی واسرائیلی جزئی از جنك وسیع چریکهاست با اسرائیل وامریکا.

درست است‌که در جنك‌نان‌و حلوا تقسیم نمیکنند .ولی جنك هم مثل صلح یك‌حساب‌وکتابی دارد و حتی‌دردنیای حیوانات، این قواعد واصول رعایت میشود.

چراگازخفه‌کن راجامعه بشری از فهرست سلاحهای جنگی‌حذف کرد؟ چرااز سلاحهای اتمی در جریان جنك های متعدد ومتنوعی که در سالهای بعداز جنك روی داده استفاده نشده‌است؟ چرا سلاحهای میکربی را ملل عالم دور میریزند و آنرا تحریم می‌کنند؟ چرا وجدان بشری تعرض‌به تاسیسات غیر نظامی و مردم غیر نظامی رامحکوم میکند و سران آلمان‌نازی را بعنوان‌جنایتکار جنك بمحاکمه میکشاند ؟برای این‌که اگرقرار باشدبشر در خصومت ها، در کینه‌توزیها ، در جنگها، در اختلافات ، درانتقام جوئی ها حدو مرزی نشناسد و هراقدامی رامباح و جایزبشمرد درین جهان خاکی سنك‌روی سنك‌بند نخواهدشد.

اگر اسرائیل بامردم فلسطین بدکرده وآنها را ازسرزمین‌های خودرانده‌است و اگر امریکا ازاسرائیل حمایت میکند چه‌ارتباط به مسافر بیدفاع هواپیمای مسافربری دارد که‌نه با اسرائیل خویشاوند است،نه‌عرب رامیشناسد ،نه کار بکار سیاست دارد و نه اصولااز جنك‌خوشش می‌آید.

زن‌ومردو کودکی که سوار هواپیما میشوند تابدنبال تجارت ، بدنبال سیاحت، بدنبال‌تحصیل، بدنبال کارو زندگی خودبروند گناهشان چیست‌که ناگهان لوله تپانچه‌یی‌را متوجه حود ببینند و در میان آسمان ، دست بسته و بیدفاع، دستخوش یك سلسله ماجراجوئی های خطرناك بشوند که یااز خصومت‌های بین‌الملل ریشه میگیرد ، یاازدماغ‌علیل یك‌بیمار روانی و یا از خودخواهی مجرمی که میخواهد از جنگال قانون بگریزد و آن دیگری که قصد دارد فلان شرکت هواپیمائی راتهدید کندو باج بگیرد .این عمل ،تجاوز آشکارو علنی است به حقوق افرادبشر . بحقوق مردمی که در قرن بیستم، در دوران‌طلائی تمدن انسانی و درپناه منشور حقوق‌بشر و قوانین وقرارداد های‌بین‌المللی زندگی میکنند.

این حرکت از هیچکس و بهیچ‌دلیلی معذور نیست. درنفس امر یکنوع دزدی است،یکنوع تعدی‌است ، یکنوع جنایت است و در تمام دنیا هیچ‌ملتی، هیچ‌مذهبی، هیچ آئینی دزدی و جنایت را مباح نمیداند. ولو بهردلیل‌و بهربهانه‌یی.

سرقت هواپیما های مسافری که چندسالی است در دنیامرسوم شده، ویك فصل‌از تاریخ‌حیات بشر ، تاریخ‌قرن بیستم راتشکیل میدهد نقطه سیاهی است در زندگی بشر و لکه ننگی است بر دامان قرن‌ما.

هیچکس حق‌ندارد زندگی مردم بیدفاع راوسیله تامین مقاصد خویش قرار دهد و باین بهانه امنیت را از افراد بشر سلب‌کرده جان‌و مال‌آنها رادر معرض‌مخاطره قراردهد ، اگر این‌وضع ادامه پیدا کند تدریجا هیچکس جرات نخواهد داشت باهواپیما به سفربرود ولابدبشر قرن بیستم باید برگردد به سراغ کجاوه و پالکی !

بعقیده ما وقتی اشخاص و سازمان های بخصوصی نمیخواهند تعهد و مسئولیتی در قبال مسافران هواپیما و مردم بیدفاع و بیگناه بگردن بگیرند ، لااقل دولت ها باید این‌مسئولیت رابرای‌خودشان قائل باشند. هواپیماچیزی نیست که بعداز سرقت‌بتوان آنرا در گوشه خیابانی رهاکرد و رفت . هواپیمالاجرم بایددر فرودگاهی بزمین بنشیند واگر دول عالم اتفاق نظری حاصل کنند که به ربایندگان هواپیما تحت هیچ‌عنوانی‌پناه ندهندو در هرحال،هرکس را اقدام بسرقت هواپیماکرد مجرم بشناسند یا او بعنوان مجرم عمل کنند سایه سیاه این کابوس از سر جهان و جهانیان کوتاه خواهدشد.

تقاضای تحویل دختر چریک

تل‌آویو- «شیمون‌پرس» وزیر حمل ونقل اسرائیل‌امروز گفت دولت اسرائیل از انگلستان تقاضا کرده‌زن چریکی را که در جریان ربودن هواپیمای اسرائیلی شرکت داشته و اکنون در زندان لندن است به اسرائیل تحویل دهد .

وی گفت این زن وهمکار مردش‌در نظر داشتند هواپیمای اسرائیلی را بربایند و بهمین دلیل زن که دراین ماجرا زنده مانده باید به اسرائیل تحویل شود .

سخنگوی جبهه‌خلق ازادی‌بخش فلسطین در یك مصاحبه مطبوعاتی بدولت انگلیس اخطار کرد که از هرگونه اقدامی علیه کماندوئی که در صدد ربودن‌هواپیمای«ال‌عال» بود خودداری کند وی گفت که دولت انگلیس باید قبل از اتخاذ هرگونه تصمیمی به عاقبت‌عمل‌خود بیاندیشد و یقین داشته باشداگر بخواهد کماندوی جبهه‌آزادی‌بخش را به مقامات اسرائیل تحویل‌دهد باعکس‌العمل شدیدی از جانب ما روبرو خواهدشد.

لندن - خبرگزاری فرانسه -امروز در تاریخ هواپیمادزدی یکی‌از هیجان انگیز ترین و پرحادثه ترین روز هابود .

موج راهزنی هوائی ناگهان بالا گرفت‌ودر کمتر از دوساعت چهار هواپیمای مسافربری متعلق به‌چهار کشور شرکت هواپیمائی مختلف باتقریبا ۷۰۰ مسافر توسط کماندو های جبهه خلق آزادی بخش فلسطین ربوده شدندو یکی از آنهاراکه جمبوجت یك شرکت امریکائی‌بود در قاهره منفجر کردند . نقشه ربودن این‌هواپیما بادقت کامل تهیه‌شده‌بود واین نخستین بار در تاریخ‌هواپیمائی بود که چهار هواپیما در یك‌روز ربوده شدند.

چریکهای عرب ۴ هواپیما را با ۷۰۰ مسافر ربودند

چریکها بزرگترین هواپیمای مسافری امریکا را منفجر کردند

نخستین هواپیمائی که مورد دستبرد قرار گرفت‌یك هواپیمای‌بوئینك۷۰۷شرکت‌هواپیمائی اسرائیل«ال‌عال» بود که صد و چهل و پنج مسافر با خود حمل می‌کردولی‌این هواپیما دزدی باشکست‌روبرو شد.

این هواپیما بدست دونفر که یکی مرد و دیگری زن بود ، بین هلند و انگلستان ربوده شد .ولی هنگامی که مرد میخواست خودرا باطاق خلبان برساند یکی از میهمانداران جلوی اورا گرفت و بین آنها تیراندازی روی داد در جریان این زدوخورد چریك عرب کشته شد. کارمند اسرائیلی‌بدون آنکه کوچکترین تردیدی بخود راه دهد راهزن‌هوائی را هدف‌قرار داد . زن چریکی که میخواست مسافران راوادار بسکوت کند و نارنجك‌هائی همراه داشت بتوسط کارکنان هواپیما دستگیر گردید و بلافاصله دست های او باطناب محکم بسته شد و هواپیما بدون آنکه آسیبی به‌آن وارد شود ،در فرودگاه لندن بزمین نشست .

هنگامی که مردچریك‌باطپانچه خود عازم کابین خلبان‌بود خلبان بامهارت تمام هواپیما را بحالت عمودی درآورد و چریك طپانچه بدست تعادل خودرا از دست‌دادو یکی از کارکنان هواپیما که‌ظاهرا از عوامل سازمان های امنیتی اسرائیل بود اورا هدف گلوله قرار داد و بقتل رساند .

اندکی بعد یك هواپیمای«دی.سی» شرکت هواپیمائی «سویس‌ایر» که از زوریخ پرواز کرده و ۱۴۳ مسافرو۱۲ سرنشین داشت توسط چریکها برفراز خاك فرانسه‌ربوده شد .

چند دقیقه بعد یك هواپیمای امریکائی«تی . دبلیو . ا » با ۱۴۵ مسافر بهمان سرنوشت‌دچار شد وناچار شد مسیر خودرابسوی خاورمیانه تغییر دهد .

این دو هواپیما پس از مدتی‌معطلی در یکی ازصحاری اردن بزمین نشستند بالاخره چهارمین هواپیما که‌یك‌جمبوجت۷۴۷ با ۱۵۲ مسافر و ۱۸ سرنشین بود ناچار شد مسیر خود را بسوی خاورمیانه تغییر دهد .

● معجزه در آسمان

هواپیمای بوئینك ۷۰۷ شرکت هواپیمائی ال‌عال بطورمعجزه‌آسائی از یك خطر بزرك نجات یافت ، زیرا دخترك راهزن هنگام‌زدوخورد چاشنی یکی‌ازنارنجکها راکشیده بود ولی نارنجك منفجر نشد .

سخنگوی سفارت اسرائیل در لندن که این مطلب‌راباخبرنگاران در میان گذاشت گفت اگر این معجزه‌روی نمیداد بطور قطع همه ۱۴۸ مسافر هوایی کشته‌میشدند. وقتی که هواپیمای ۷۰۷ اسرائیل در فرودگاه لندن بزمین نشست یکی از کارکنان هواپیما درحالی که نارنجك را بدست داشت‌خود رابخارج پرتاب کرد و پس از آنکه یکصد متر از هواپیمافاصله گرفت آن را منفجر ساخت .

هواپیما اندکی بعد لندن رابسوی «تل‌آویو» ترك گفت و تنها یکی از کارکنان هواپیما که هنگام کشتن راهزن هوائی زخمی شددر لندن باقی مانده است.ضمناچریك دختری که در این حادثه شرکت داشت توسط پلیس لندن‌دستگیر شد . اسرائیل بلافاصله تقاضای تحویل وی را کرد .

بقیه در صفحه ۱۷

سه تن از مسافران هواپیمای اسرائیلی «ال‌عال » که از هلندعازم نیویورك بود و در آسمان بین هلند و انگلستان توسط دوچریك زن و مرد ربوده شد تا به یك کشور عربی برده شود اما مقاومت خلبان و مامورین امنیتی اسرائیل که در داخل هواپیمابودند سبب قتل چریك مردودستگیرشدن چریك زن گردید و هواپیما درفرودگاه لندن به زمین نشست دو نفر از مسافران مزبور ظاهرا از این که جان بسلامت برده‌اندسخت خوشحال هستند. عکس رادیوئی اطلاعات

موج هواپیما دزدی نیکسون را بشدت نکران کرد

سان کلمنت- یونایتدپرس -دولت امریکا و نیکسون امروز نگرانی‌عمیق خود را از هواپیما دزدی های اخیر اعلام کردند و اطلاع‌دادند که‌آمریکا اقداماتی برای‌تضمین بازگشت‌بی‌خطر مسافران هواپیماهای ربوده شده‌بعمل میاورد .

«زیگلر» مشاور مطبوعاتی‌نیکسون گفت که‌نیکسون اوضاع و حوادث هواپیمادزدی‌های پی‌درپی‌را دقیقا مورد بررسی قرار داده‌است . وی گفت دولت آمریکاامیدواراست کشورهائی که در این قبیل‌حوادث درگیرمیشوند هنگام مواجهه با موارد دزدیده شدن هواپیما طبق‌قوانین‌و مقررات‌بین‌المللی عمل کنند . وی اضافه کردآمریکا مشغول برقراری تماس‌با این کشورها است تا آنها را به اجرای قوانین بین‌المللی وادار کند .

«زیگلر» اضافه کرد تماس های دیپلماتیك با پاره‌ای از دولت های ذینفع در ماجرای‌اخیر برقرارگردید. لکن چگونگی اوضاع بدرستی روشن نیست این اقدامات چندان سودمند نیفتاده است .

زیگلر خاطرنشان کرد علاوه بر نگرانی‌های موجود نسبت به جان مسافران هواپیما کاخ سفید نگران عواقب دیپلماتیك این قبیل حوادث است چریکهای فلسطینی باسربلندی اعلام میکنند که مسئول این هواپیما دزدی‌ها هستند لکن کاخ سفیدنگران آنست که این قبیل عملیات کوشش های مبذوله در سازمان ملل برای صلح اعراب و اسرائیل را عقیم‌خواهد گذارد .

نیروهای هوابرد اسرائیل دراردن پیاده شدند

عمان - خبرگزاری فرانسه - بامداد امروز در عمان اعلام شد که تعدادی از چتربازان اسرائیلی در شمال اردن درناحیه «اربید» پیاده شده‌اند .

گزارشهای نخستین حاکی بود که این عده بوسیله هلی‌کوپترهای نیروبر در اردن پیاده شده‌اند .

ژنرال «حدیثه» رئیس ستاد ارتش اردن در یك مصاحبه مطبوعاتی از پیاده شدن چتربازان اسرائیلی در مناطق شمالی آن‌کشور اظهار بی‌اطلاعی کرد . این خبر از طرف فرماندهی مبارزه مسلحانه منتشر شده بود .

سخنگوی الفتح این شایعات را مورد تکذیب قرار داد و گفت تنها گروه کوچکی از هلی‌کوپترهای اسرائیلی به چند پرواز اکتشافی برفراز منطقه «اربید» دست زده‌اند . اظهار نظر دولت اردن درباره تائید یا تکذیب این قضیه هنوز بعمل نیامده است .

ملك حسین گفت: من دیگر ساکت نمی نشینم

عمان - ملك حسین ضمن‌پیامی که‌امروز خطاب‌به ملت‌اردن‌فرستاد گفت بین فلسطینی‌هاواردنی‌هاهیچ گونه‌وجه تمایزی‌نباید وجودداشته باشد . وی گفت پیروزی بدون همکاری همه ما امکان پذیرنخواهد بود پادشاه اردن گفت از بین بردن سازمان مقاومت فلسطین که از ملت فلسطین قدرت میگیرد غیر قابل تصور است .

ملك حسین افزود که درباره مسئله فلسطین پس از تخلیه سرزمین های اشغالی از طرف نیرو های اسرائیل تصمیم لازم گرفته خواهد شد.

پادشاه اردن گفت که یك کنگره ملی از نمایندگان کلیه طبقات ملت تشکیل خواهد شد و این کمیته مقدمات امضای یك قرار داد را فراهم خواهد ساخت.

طی هفته اخیر این سومین بار بود که ملك حسین خطاب به مردم اردن سخن میگفت .

ملك حسین گفت که بهیچوجه قصد ندارد سازمان‌مقاومت‌فلسطین را از بین ببرد ، او دیگر در برابر تلاش‌هائی که میهن پرستی او را مورد تردید قرار میدهد ساکت نخواهد نشست . ملك حسین‌بطور ضمنی از رهبران سوریه و عراق خواست که از صدور اعلامیه‌های تند و تیز در مورد بحران اردن خود داری کنند.

پادشاه اردن گفت من در برابر این سخنان که علیه‌ملت و ارتش اردن گفته میشود دیگر ساکت نخواهم نشست . در اینجا ملك حسین به چریکهای عرب اشاره میکرد که میگویند وی قصددارد نهضت چریکی را متلاشی کند ملك حسین ضمن اشاره به‌رهبران عراق و سوریه گفت رهبران‌عرب بایدآنقدر احساس‌مسئولیت داشته باشند که بدانند چه میگویند.

*** شوروی حاضر نیست**

منابع مطلع پاریس امروز گفتند شوروی اطلاع داده که در اختلاف نظر بین عراق و اردن حاضر نیست نفوذ خود را بکار برد.

منابع مزبور گفتند در نتیجه ملك حسین تحت فشار مشترك چریکها و ارتش عراق ناچار است امتیازاتی به آنها بدهد . عراق در حدود ۱۸ هزار سرباز درجبهه شرقی و اردن مستقر کرده است. هفته گذشته ملك حسین از ۴ کشور شوروی ، امریکا ، انگلیس و فرانسه خواست که در مقابل تهدید های نظامی عراق از او حمایت کنند ولی شوروی حاضر به اینکار نشده است .

در خلیج فارس چه میگذرد؟

ایران‌وامریکا و پاکستان در قطر بانك تاسیس میکنند

کویت - روزنامه «السیاسه» مینویسد که سه‌بانك ایرانی ، آمریکائی وپاکستانی بزودی شعبه های خودرا در دوحه پایتخت قطر خواهند گشود .

بانك ایرانی آخرین اقدامات خودرا جهت‌دائرنمودن شعبه خود در قطر انجام داده و انتظار میرود فعالیت آن بزودی آغاز گردد .

ضمنا «هیومیشل» مدیر شعبه بانك آمریکائی وارد قطر شد و اظهار داشت که شعبه مزبور از اکتبر آینده فعالیت خودرا در این‌امارت آغاز خواهد نمود .

●

اعتصاب کارگران نفت در عمان و مسقط

کویت - روزنامه «السیاسه» مینویسد : اعتصاب کارگران منابع نفتی منطقه «فهود» در عمان و مسقط که منجر به دخالت‌قوای نظامی گردید پایان یافت .کارگران اعتصابی پس از اینکه «نوینی‌بن‌شهاب» فرماندار پایتخت نامه‌ای را از طرف قابوس‌بن‌سعید حاکم مسقط‌و عمان برای آنان قرائت کرد باعتصاب خود پایان دادند .

کارگران مزبور بدین جهت اعتصاب کرده بودند تاشرکت نفت عمان حقوق آنان را مانند سایر کارگران نفتی در کشورهای آسیائی افزایش داده و مسکن و غذایشان را تامین نماید .

●

۴۴زندانی‌در مسقط آزادشدند

طبق خبررادیو قطر والی شهر «ظفار» بدستورقابوس‌بن تیمور حاکم مسقط وعمان ۴۴ نفراز زندانیان را آزاد ساخت .

از تاریخ روی کارآمدن قابوس تاکنون ۱۴۵ نفر زندانی آزاد شده‌اند .

●

نماینده وزیر خارجه انگلیس در ابوظبی

رادیو ابوظبی خبرداد که ویلیام‌لوس نماینده شخصی وزیر خارجه انگلستان از مسقط وارد ابوظبی شدوازطرف «احمدالسویدی» رئیس دیوان حاکم مورد استقبال قرار گرفت نامبرده دیروز ناهار را مهمان شیخ‌زایدآل‌نهیان حاکم ابوظبی بود .

پس از ضیافت ناهار که در کاخ العینی‌برپاشد بین حاکم ابوظبی ونماینده وزیر خارجه انگلستان مذاکراتی صورت گرفت .

رادیو اسرائیل در بخش عربی خود ضمن پخش‌این خبر یادآور شد که در مذاکرات شیخ‌زاید وویلیام‌لوس خروج نیروهای انگلستان از خلیج فارس مطرح گردید.

روزنامه «الحیاه» چاپ بیروت در حاشیه مسافرت ویلیام‌لوس به خلیج فارس نوشته است که‌نامبرده‌درمدت اقامت خود در بحرین مدت دوساعت‌ونیم باشیخ‌بن‌سلمان آل‌خلیفه حاکم بحرین باحضور شیخ خلیفه‌بن سلمان نخست‌وزیر بحرین مذاکراتی انجام داد .

●

روابط امارت عجمان با مسقط و عمان

طبق خبر رادیو ابوظبی حاکم امارت عجمان پس‌از یك مسافرت کوتاه به‌مسقط وعمان‌به‌امارت‌عجمان‌مراجعت کرد .

دراین مسافرت بین سلطان قابوس حاکم مسقط و عمان و شیخ‌راشد حاکم عجمان مذاکراتی درباره روابط امارتهای آنها صورت گرفت .

ربودن پنجمین هواپیما

دیروز در کیرودار اخبار مربوط به ربوده شدن چهار هواپیما ناگهان در آلمان شایع شد که پنجمین‌هواپیما نیز ربوده شده است بنابر این شایعات این هواپیما نیز متعلق به شرکت هواپیمائی ال‌عال بود و از نیکوزیا پایتخت قبرس برخاسته بود.

مقامات امنیتی آلمان که این خبر را اطلاع داده‌اند از دادن اطلاعات دقیقترخودداری کردند. اما این خبر ازطرف مقامات ال‌عال در تل‌آویو تکذیب شد. آنها گفتند هواپیمائی که از نیکوزیا برخاسته بود سالم‌درفرودگاه تل‌آویو بزمین نشسته است.

وحی و نبوت در پرتو قرآن
بقلم
استاد محمدتقی شریعتی مزینانی
منتشر شد

دبیرستان شهریار قلهک
بااحراز موفقیتهای زیر منحصرا برای سال اول دبیرستان ثبت‌نام میکند :
۱ - اولین دوره ششم ریاضی این دبیرستان با ۹۳٫۳٪ قبولی بدون مردود در خردادماه و کسب مقام اول بین کلیه دبیرستانهای پسران شمیران
۲- احراز مقام اول در مسابقات درسی بین کلیه دبیرستانهای شمیران انتخاب این دبیرستان جزء ده دبیرستان ممتاز تهران از جهت مسابقات فوق‌الذکر .
۳- موفقیت دانش آموزان در کنکور سراسری و دانشگاه پهلوی ومدارس عالی با ۴۲٪ قبولی در رشته‌های برق و الکترونیك و مکانیك و شیمی و صنایع دانشگاه صنعتی آریامهر و برق دانشکده فنی تهران و مکانیك و فیزیك و برق و کشاورزی و ریاضی دانشگاه پهلوی و ریاضی دانشکده علوم تهران و سال اول عمومی دانشگاه تهران و فیزیك و دانشگاه ملی و مدرسه عالی بازرگانی (نفر اول) و مدرسه عالی بازرگانی رشت‌و مهندسی‌دانشکده نفت آبادان .
دبیرستان‌شهریارقلهك این‌افتخارات‌رامدیون‌دبیران ورزیده دبیرستان و همکاری اولیای محترم دانش آموزان میباشد.

آرمان
با ۲۵ سال سابقه درامر کودکستان ، دبستان و پانسیون شبانه روزی
باوسیله رفت وآمد ثبت نام میاید .
نشانی : سه باستیون غربی ، تلفن ۴۹۴۹۲ ، شعبه لهیریه مختاری تلفن ۵۱۰۸۱

گروه فرهنگی ابونصر
۱- دبیرستان ابونصر دوره اول و دوم کامل متوسطه - هاشمی چهارراه جیحون تلفن ۹۵۷۱۲۱
۲- دبستان جهان‌علم انتهای خیابان بهارخیابان شیراز کوی اتابك‌تلفن ۷۰۲۲۹- باتدریس زبان‌انگلیسی وارمنی - وماشین‌نویسی فارسی و لاتین زیرنظر دبیران و آموزگاران مجرب و کار آزموده همه روزه صبح‌ها از ساعت ۸تا۱۲ و بعداز ظهر ها ۴الی ۶ ثبت‌نام مینماید .

(هنرستان صنعتی پیشه)
درسال تحصیلی ۴۹- ۵۰ برای نوبت اول (از ساعت ۸ الی۱۶) ودوم (از ساعت ۱۷ الی ۲۲) جهت رشته‌های برق - فلزکاری ماشین ابزار - ساختمان- اتومکانیك - تاسیسات حرارتی و ورقکاری ازدارندگان کارنامه قبولی‌دوم متوسطه برای دوره چهارساله واز دارندگان گواهینامه سوم متوسطه جهت‌دوره سه‌ساله‌ثبت‌نام‌مینماید. دوشیزگان وبانوان میتوانند در نوبت دوم ثبت نام نمایند .
فارغ‌التحصیلان موفق باخذ دیپلم هنرستان (معادل دیپلم کامل متوسطه) میگردد .
نشانی: خیابان سوم اسفندشماره۱۲۲ تلفن‌های ۴۳۰۰۷ - ۴۶۴۲۱

گروه فرهنگی آرس
همه روزه درکلاسهای زیرثبت‌نام مینماید تلفن ۳۵۲۱۰
۱- کودکستان ودبستان ریاضی - شهرآرا - اول خیابان خرم
۲- دبیرستان آرس - میدان ۲۴ اسفندول امیرآباد
دارای کلاسهای اول تاششم درشعبه‌های (طبیعی - ریاضی - ادبی)

گروه فرهنگی ارمگان
دبیرستان پسران
برای کلاسهای روزانه دوره اول ودوم (طبیعی وریاضی)
همه روزه صبح‌وعصر ، ثبت‌نام میکند .
آدرس انتهای فرح‌شمالی خیابان‌میرمطهری کوچه پیشداد تلفن ۷۷۰۳۲۹
آ-۳۷۷۰۰

کودکستان و دبستان کلبه کودک
تحت‌نظر وسرپرستی : شهناز ملك مدنی و معصومه نظام‌مافی
همه روزه صبحهاازساعت ۹ الی ۱۲ برای ثبت‌نام آماده‌است .
نشانی تجریش : خیابان نیاوران شماره ۲۷۵ تلفن ۸۴۶۵۳

کودکستان - دبستان - پانسیون‌شبانه‌روزی
فرهنگ کودک
خیابان پهلوی مقابل کاخ مرمر تلفن ۴۵۹۴۱

علاقمندان زبان انگلیسی
دانشجویان ، دانش آموزان و کلیه علاقمندان باید زبان انگلیسی را در انگلستان بین مردم انگلیس فراگرفت انگلیسی را با استفاده از کلاس های سمعی و بصری و پانسیون نزد خانواده‌های انگلیسی در شهر زیبای برنموس فرا گیرید جهت اطلاع بیشتر و رزرو محل بنماینده
ANGLO CONTINENTAL SCHOOL OF ENGLISH
درایران غیر از ایام تعطیل از ساعت ۴ الی ۷ بعداز ظهر تلفن ۴۶۴۹۱ بین امیر آباد و شهرآرا سی متری کیشا بالاتر از پل کوچه سوم شماره ۴۵ مراجعه شود.

سازمان فرهنگی ابطحی
برای کودکستان ودبستان ودبیرستان ثبت‌نام میکند
فرح جنوبی مقابل پمپ بنزین تلفن : ۷۵۳۴۹

دبستان وکودکستان شاندیز
برای سال تحصیلی ۵۰ -۴۹ ثبت‌نام مینماید
شاهرضا - جنب سینما رویال -خیابان رامسر-تلفن۶۹۹۳۸

کودکستان و دبستان «معتمد»
باکادر آموزش جدید وانتخاب مربیان ورزیده با اضافه نمودن یك طبقه ۳ اطاقه بکلاسهای سابق و تدریس زبان انگلیسی ثبت‌نام میکند .
نشانی: خیابان آریامهر - بین‌کاخ اول‌ودوم‌کوچه مژده پلاك ۴۳ تلفن ۶۲۵۴۱۹

اسرائیل درمذاکرات صلح شرکت نمی کند

توقف مذاکرات صلح خاورمیانه نگرانی شدیدی بوجود آورد

تل‌اویو ـ یونایتد پرس ـ خبرگزاری فرانسه ـ بانو گلدامایر نخست‌وزیر اسرائیل امروز اعلام کرد که دولت اسرائیل تصمیم گرفته از شرکت‌در مذاکرات‌صلح با اعراب درنیویورك خودداری کند تا آنکه مصر پایگاه های‌موشکی خود را به مواضع قبل از آتش‌بس عقب بکشد .

گلدامایر گفت دولت اسرائیل نظر سابق خودرا درمورد آتش‌بس تغییر نداده و همچنان اتش‌بس را حفظ میکند اما از شرکت در مذاکرات خودداری مینماید .

گلدامایر گفت «یوسف تدواه» نماینده اسرائیل در مذاکرات‌صلح و سفیر این کشور در سازمان‌ملل بزودی به نیویورك باز میگردد تا ماموریت خود را بعنوان سفیر در سازمان ملل از سر گیرد و درعین حال تصمیم‌دولت اسرائیل راباطلاع «یارینك» نماینده مخصوص اوتانت برساند .

ضمنا دولت اسرائیل نیز اعلامیه‌ای انتشار داد و در ان اعلام داشت‌تا زمانی که شرایط آتش‌بس کاملا رعایت نشود و وضع منطقه کانال سوئز از لحاظ نظامی بصورت قبل از اتش‌بس در نیاید ، اسرائیل نمیتواند در مذاکرات صلح‌شرکت نماید .

نگرانی

تصمیم اسرائیل‌به متوقف‌ساختن مذاکرات غیر مستقیم نیویورك هیجان و نگرانی شدیدی درمحافل سیاسی جهان بوجود آورده است.

در سان کلمنت‌اقامتگاه ییلاقی پرزیدنت نیکسون سخنگوی کاخ سفید گفت ما از تعویقی که در جریان مذاکرات صلح روی داده سخت متاسف هستیم معذالك امیدواریم که این مذاکرات در آینده نزدیك از سر گرفته‌شود .

وی گفت پرزیدنت نیکسون از تعویقی که در جریان مذاکرات حاصل شده سخت‌ناراحت ومتاسف است .

سخنگوی کاخ سفید اضافه کرد که طرح پیشنهادی امریکا شامل دونکته مهم‌بود :برقراری آتش‌بس و متوقف شدن فعالیت های نظامی در دوسوی کانال سوئز . ماعقیده داریم که طرفین باید این مقررات را دقیقا رعایت کنند .

دولت امریکا تمام کوشش خود را بکار خواهد برد تا مشکلات موجود برطرف شود .

در لندن محافل رسمی انگلیس تصمیم اسرائیل دائر بر خودداری موقت‌ازشرکت‌در مذاکرات‌نیویورك باتاسف ولی بدون شگفتی تلقی کردند .

سخنگوی وزارت امور خارجه انگلیس از هرگونه تفسیر رسمی درباره اقدام اسرائیل خودداری کرد ولی دولت انگلیس دیروز با صدور اعلامیه‌ای ادعای اسرائیل را در مورد نقض مقررات آتش بس از جانب مصر تایید کرده و اظهار امیدواری نموده بود که اسرائیل تماس خود را با نماینده دبیر کل سازمان ملل متحد قطع نکند .

تلویزیون شوروی و خبرگزاری تاس دیشب کوچکترین تفسیری در مورد اقدام‌اسرائیل انتشارندادند ولی جای تردید نیست که مسکو عکس‌العمل شدیدی از خود نشان خواهد داد .

روزنامه پراودا در شماره امروز خود ماجرای نصب موشك های‌سام را در ساحل‌غربی کانال سوئزانکار نکرده ودر عین حال‌گزارش‌مفصلی درباره تسلیحات و مواد جنگی جدیدی که از طرف امریکا به اسرائیل تحویل داده منتشرساخته است .

پراودا مینویسد خودداری‌اسرائیل از ادامه مذاکرات یك اقدام غیر واقع بینانه‌ای است که شانس حل و فصل اختلافات موجود را ازراه گفتگو های مسالمت‌آمیز از بین می‌برد .

در بیروت اقدام اسرائیل‌درمورد خودداری از شرکت در مذاکرات غیرمستقیم‌نیویورك‌هیچگونه شگفتی در میان محافل سیاسی بوجود نیاورد .

از چند روز قبل در پایتخت لبنان انتظار میرفت که سرانجام اسرائیل در مذاکرات‌نیویورك‌روش منصفی اتخاذ خواهد کرد .

مقامات رسمی‌بیروت عقیده‌دارند که اسرائیل تصمیم گرفته است سیاست توسعه طلبانه خود را تا رسیدن بهدف نهائی ادامه دهد و تنها باتوسل بزور و نیروی نظامی میتوان مقامات تل‌اویو را از راهی که در پیش گرفته‌اند منصرف ساخت .

در اورشلیم یکی از وزیران کابینه اسرائیل گفت‌که شوروی‌ها نمیتوانند مسئولیت خود را درمورد نقض مقررات آتش‌بس در جبهه کانال‌سوئز انکار کنند .

وی گفت روش شوروی سبب شدکه اسرائیل‌ناچارشود مذاکرات **یارینك را برای مدت نامعلومی به تعویق بیاندازد .**

مقامات مصری میگویند که دولت امریکا در ماجرای موشك در برابر اسرائیل ضعف شدیدی از خود نشان داد در حالی که پرزیدنت‌ناصرچندیار شخصاادعاهای اسرائیل را در مورد جابجا کردن موشکها درساحل غربی کانال‌سوئز تکذیب کرد و درنتیجه مصرحاضر نخواهد شد کوچکترین امتیازی‌در مورد موشکها به اسرائیل بدهد .

تصمیم اسرائیل به متوقف کردن مذاکرات صلح در مصر حیرتی ایجاد نکرد و مقامات مصری گفتند مسئولیت امر کاملا متوجه امریکا است .

مقامات نظامی‌امروزتاکید کردند که مصر بهیچ وجه حاضرنخواهد شد سکو های پرتاب موشك را که به قیمت از دست رفتن جان‌هزاران مصری در ساحل غربی کانال‌سوئز تعبیه کرده است عقب بکشد .این مقامات افزودند که کلیه‌این‌پایگاه ها قبل از اعلام آتش بس درجبهه کانال سوئز کار گذاشته شده‌اند.

از همین سکو های‌پرتاب‌موشك بود که مصریها چهار هواپیمای اسرائیلی از نوع فانتوم و اسکای‌هاوك‌را سرنگون کرده و هشت خلبان اسرائیلی را اسیر نمودند.

توقف مذاکرات صلح

باتصمیم دولت اسرائیل در مورد متوقف ساختن مذاکرات صلح، ژنرالها ، تندرو ها و دست‌راستی های اسرائیل برهبری موشه‌دایان به‌پیروزی بزرگی‌دست‌یافتند ودرعین حال امیدی را که‌به پایان بحران و جنك وفرا رسیدن ایام‌صلح بوجودآمده بود بحداقل تقلیل دادند .

پس‌از یك‌هفته فعالیت‌های شدید سیاسی سرانجام‌دولت گلدامایر تصمیم گرفت از شرکت در مذاکرات غیر مستقیم اعراب واسرائیل تا وقتی که مصر سکو های موشکی خود را از ساحل کانال سوئز عقب نکشیده است خودداری کند .

از روز پنجشنبه گذشته هنگامی که ژنرال موشه ـ دایان در یك مصاحبه تلویزیونی اعلام کرد که از تصمیم قبلی خود درمورد کناره‌گیری از پست وزارت دفاع منصرف شده است‌پیدا بود که‌جناح تندرو کابینه‌یا «شاهین» هادربحران سیاسی پیروز شده‌اند .

در محافل «تل‌اویو» شایع است که‌بانو گلدامایر بدنبال تصمیم کابینه اسرائیل برای خودداری ازشرکت درگفتگو های صلح‌تاریخ‌مسافرت خود رابه‌واشنگتن جلو خواهد انداخت تاهرچه‌زودتر نظرات خودرابرای پرزیدنت‌نیکسون تشریح کند .

موفقیت بزرگی که در جریان بحران سیاسی اخیر نصیب گروه دست‌راستی‌هاو نظامیان و ژنرال موشه‌دایان شده در محافل سیاسی «تل‌اویو» مورد توجه شدید قرار گرفته است . نظامیان برهبری دایان طی هفته های اخیر پیوسته شوروی ومصر را از جهت نقض مقررات آتش‌بس موردحمله قرارمی‌دادندو درخواست میکردند که اوضاع رادر منطقه کانال سوئز بهمان وضع قبل از برقراری‌آتش‌بس بازگرداند.

موفقیت دایان در بحران اخیر سبب‌شد که وزیر دفاع اسرائیل یك‌قدم دیگر به هدف نهائی که دست یافتن به‌کرسی نخست وزیری‌است نزدیك شود. ناظران سیاسی عقیده دارند که اگر اوضاع در کانال سوئز بار دیگر به وخامت گروید باحتمال زیاد از دایان درخواست خواهد شد که ریاست دولت جدید اسرائیل را بعهده گیرد .

دایان در کمتر از ۴۸ ساعت دو بار در مصاحبه تلویزیونی شرکت کرد و از سخنان دیروز او پیدابود که میخواهد گفتگو های نیویورك براساس جدیدی جریان پیدا کند. دایان‌گفت اگرامریکامیخواهدمذاکرات یارینك با موفقیت پیشرفت کند بایدمصر را مجبورکند اوضاع نظامی را دراز کانال سوئز بهمان وضع قبل اعلام آتش‌بس بازگرداند .

دایان در مصاحبه های تلویزیونی اخیر خودآشکارا تاکید کرد که‌در مذاکرات نیویورك روش مستقلی در پیش خواهد گرفت .

با اینحال دایان برای نخستین‌بار نسبت‌به برقراری صلح در خاور میانه ابراز خوش‌بینی کرد و گفت‌مصر و شوروی خواهان برقراری صلح درمنطقه عربی‌خاورمیانه می‌باشند ولی‌مصر این‌اظهار خوشبینی را سرپوشی برای هدفهای مخالف صلح وزیر دفاع اسرائیل میداند .

اگر گلدامایر بتواند در این راه موفقیت بدست‌آورد پیروزی‌سیاسی بزرگی‌نصیب اسرائیل خواهد شد و در صورت شکست مذاکرات که اکنون قطعی بنظر میرسد امریکا سیل‌سلاحهای جدید خودرابسوی اسرائیل‌سرازیر خواهد کرد . ازاین روست که رهبران مصر ، امریکارا مسئول واقعی متوقف شدن مذاکرات صلح نیویورك‌می دانند و عقیده دارند که اسرائیل‌بدون پشتیبانی‌ایالات متحده نمی‌توانست چنین تصمیمی اتخاذ کند .

واشنگتن باصدور اعلامیه های متعدد جناح تندرو اسرائیل را تشویق کرد که درباره ماجرای موشك ها بیش‌از پیش پافشاری کندو همین امر سبب‌شد ماموریت یارینك قبل‌ازآنکه واقعاآغاز شود بابن‌بست روبرو شود .

زن به مرد نفقه میدهد

سان پائلو ـ برزیل ، یك دادگاه برزیلی به یك زن دستور داده است که به شوهرش نفقه دهد.

این داوری عجیب که‌می شود گفت در نوع خود در امر قضائی بی سابقه است در حق بانو «ملانیا» که از شوهرش «جئول کانارا» جدا شد بعمل آمده است ماجرا از یك سال پیش آغاز شد و آن هنگامی بود که زن تمام اختیارات کارخانه‌ای را که آندو بطور شرکت اداره میکردند بعهده گرفته است و دست شوهر را از کارها کوتاه کرد و او را وادار کرد که بدون پول و شغل در کوچه‌ها سرگردان شود. دوستان جئول وی را تشویق کردند که علیه‌همسر خود به دادگاه شکایت کند و دادگاه بالاخره رای داد که همسر قوت لایموت وی را با مقداری پول توجیبی‌به شوهر بدهد..

رئیس جمهوری کمونیست منتخب‌شیلی به وابستگی‌شیلی‌به آمریکا پایان میدهد

برای اولین بار در تاریخ‌نیمکره غربی‌دریك انتخابات‌یك‌مارکسیست وکمونیست ٦٤ ساله در شیلی از طرف‌رای دهندگان‌بریاست‌جمهوری انتخاب شده‌منتهی‌تعیین اوبریاست جمهوری هنوز قطعی نیست زیراوی نتوانسته ۵۰درصد آراء را بدست آورد و بهمین دلیل طبق قانون اساسی شیلی کنگره این کشور که مرکب از دو مجلس سنا و نمایندگان است ۴۹ روزدیگربرای تعیین رئیس جمهوری‌تشکیل‌میشود واز میان دو نفر از کاندیدا ها که بیش از همه رای داشته‌اند یکی را بریاست جمهوری میگزیند .ممکن است براثر تهدید ارتش و دست‌راستی ها کنگره از انتخاب کاندیدای کمونیست بریاست جمهوری خود داری کند .

در عکس « سالوادور آلنده » کاندیدای پیروز کمونستها پس از پیروزی هنگامیکه « تومیك » کاندیدای دمکراتهای مسیحی باو تبریك میگوید دیده میشود . عکس رادیوئی اطلاعات

سانتیاگو ـ خبرگزاریها «سالوادور الاند» کاندیدای‌کمونیست که‌اکنون رئیس جمهور منتخب کشور شیلی است گفت‌از واشنگتن خواهدخواست پرداخت بدهی ۸۰۰ میلیون دلاری به آمریکا را تمدید کند .

در مصاحبه مطبوعاتی که دیشب‌در اقامتگاه «الاند» تشکیل‌یافته‌بودضمن گفتگوی با خبرنگاران وی قول دادبه وابستگی‌شیلی‌به‌امریکابرای‌همیشه پایان دهد .

از طرف دیگر یك سخنگوی«جرج آلساند» رئیس جمهوری پیشین و کاندیدای دست راستی برای‌ریاست جمهوری که در دوره اول انتخابات‌از «الاند» شکست خورد دیروز اعلام‌کرد که رئیس جمهور پیشین قصد دارد در اجلاسیه کنگره این کشور باتمام قوا مانع پیروزی نهائی کاندیدای کمونیست شود .

«فیدل کاسترو» نخست‌وزیر کوبا پس از اطلاع‌ازپیروزی «الاند»بوسیله تلفن با «سالوادورالاند» تماس گرفت و پیروزی وی را درانتخابات دوره‌اول بوی تبریك گفت .

روزنامه ارگان حزب کمونیست شیلی که این مطلب رادر آخرین شماره خود چاپ کرد نوشته است کاسترو ضمن تماس‌تلفنی‌خود به‌الاند اطلاع داد که مردم کوبا پیروزی‌وی را جشن گرفته‌اند . وی از الاند خواست این پیروزی را نه فقط به خاطر مردم شیلی بلکه بخاطر مردم آمریکای لاتین حفظ کند .

قلب‌های پیوندی دیگر دفع نمی‌شوند

مینایولیس ـ یك سرم ضددفع که اخیرا در دانشگاه «مینه‌سوتا» امریکا تهیه شده امید بزرگی برای بیماران پیوند قلبی بوجود آورده . دکتر «جان ماجاریان» رئیس هیئت جراحان‌دانشگاه‌حین اعلام این مطلب گفت وی شخصا سرم ضد دفع را در ۵۰ پیوندر عرض ۸ ماه گذشته بکار برده و حتی در یکی از این بیماران نیز علائم دفع ویا تهدید بردفع قلب پیوندی دیده نشده است .

وی اضافه کرد : با اینکه وی نمی‌تواند ضددر صد اطمینان‌داشته باشد که کلیه پنجاه بیمار قلب پیوندی به زندگی ادامه دهند معذالك این سرم اختراعی با موفقیت‌درخدمت پزشکی‌بکارآمده است.

رئیس هیئت جراحی بیمارستان «مینه سوتا» خاطر نشان ساخت‌دفع عضو پیوندی که امروزه‌بزرگترین اشکال کار جراحی های پیوندی است با عمومیت یافتن این سرم بکلی از بین خواهد رفت و این سرم امید بزرگی برای بیماران قلبی و بیماران کلیه‌ای بشمار می‌آید.

کمیته چهار جانبه اتحادیه عرب به‌بحران اردن رسیدگی میکند

قاهره ـ خبرگزاری فرانسه ـ شورای اتحادیه عرب در جلسه فوق‌العاده خود که چهار ساعت طول کشید باتصویب قطعنامه‌ای به رئیس شورا ماموریت داد که برای ازبین‌بردن بحران اردن شخصا اقدام کند .

در این قطعنامه که جزئیات‌آن فاش نشده است همچنین تشکیل یك کمیته چهارنفری‌ازنمایندگان چهار کشور عربی در نظر گرفته شده است که ماموریت خواهد داشت برای پایان دادن‌بزدوخورد های خونین بین ارتش اردن ورفع اختلافات دوطرف اقدام‌کند. کمیته که از نمایندگان الجزایر ، لیبی سودان ، واتحادیه عرب تشکیل شده قرار است برای گفتگو با مقامات اردنی ونمایندگان‌فلسطین عازم عمان شود .

«سامرائی» نماینده دائمی عراق در اتحادیه عرب که ریاست‌شورا رابعهده داشت پس از پایان‌دومین جلسه به خبرنگاران گفت که شورای اتحادیه عرب یك رشته تصمیمات دیگر اتخاذ کرده است که عجالتا فاش نخواهد شد .

دراین قطعنامه از مقامات‌اردنی و سازمان‌های‌فلسطینی درخواست شده است که از هرگونه‌اقدامات خشونت‌آمیز خودداری کند تا کمیته چهارجانبه بتواند در اسرع وقت کار خودرا آغاز کند .

کمیته چهارجانبه درچهارچوب اتحادیه عرب فعالیت های خود را ادامه خواهد داد .

کنفرانس مقدماتی سران دنیای غیر متعهد تشکیل شد

لوزاکا ـ زامبیا ـ آسوشیتدپرس ـ در جلسه مقدماتی کنفرانس عالی کشور های غیر متعهد جهان که دیروزدرلوزاکا تشکیل یافت‌وزرای خارجه کشور هائی که جمعیت‌بیش از نیمی از جهان را تشکیل می دهند به سه مسئله خلع سلاح ـ برانداختن استعمار در کشور های شرکت کننده رسیدگی کردند. جلسات مقدماتی کنفرانس‌ازدیروز جلسات خود را آغاز کرد تادستور کار کنفرانس سران کشور های غیر متعهد را که قرار است‌ازهشتم تا دهم سپتامبر در لوزاکا تشکیل شود تنظیم و تهیه کنند.

پرزیدنت تیتو رئیس جمهور یوگسلاوی که یکی از سران شرکت کننده در کنفرانس است دیروز وارد لوزاکا شد. محل تشکیل جلسات کنفرانس با پولو کمك کارشناسان ساختمانی یوگسلاوی بنا گردیده است .

بانزدیك شدن شروع کار کنفرانس رهبران کشور های شرکت کننده بتدریج وارد زامبیا میشوند دیروز بانو گاندی نخست‌وزیر هند بایك هواپیمای هندی وارد زامبیا شد . هواپیمای بانو گاندی که شایع بود بمبی درداخل آن کارگذارده‌اند با اندکی تاخیر در فرودگاه‌لوزاکا بزمین نشست .

یك هنرمند دیگر شوروی به غرب پناهنده شد

مکزیکو سیتی ـ الکساندر «سیلی‌پوف» رقاص و هنرمندگروه باله کلاسیك شوروی امروز به دولت مکزیك پناهنده شد .وزارت کشور مکزیك طی اعلامیه کوتاهی اطلاع داد که به «سیلی پوف» پناهندگی سیاسی داده شده زیرا وی با سیاست کشورش موافق نیست و اگر به کشور خود باز گردد ممکن است زیر شکنجه قرار گیرد.

دو روز قبل در لندن نیز یك هنرمند دیگر شوروی بنام«ناتالیا» عضو گروه باله لنینگرادبه‌مقامات انگلیسی پناهنده شد. اعضای‌دیگر این گروه امروز لندن را ترك گفتند و هنگام خروج از لندن گفتند که در انگلیس خیلی به آنها خوش گذشته است .

هیپی اجاره میشود !

نیواورلئان ـ امریکا ـ حالا معلوم شده‌شعار یك هیپی اجاره کن که در بادی‌امر بعنوان یك‌شوخی شروع شد پولو پله‌ای هم در بر دارد.

رئیس عملیات«تایك‌استارك» نام دارد که گاهی البته‌بسته به وضع خلق‌و مزاجش شلوار مخصوص روستائیان و گاهی هم لباده بلند کشیش ها رابتن میکند هیپی‌های آواره را با پرداخت ده‌دلار اجاره میکند و آنها را درخدمت‌راهنمائی توریست هائی که به شهر وی میایند میگمارد.

«استارك» روز اول نیمه شوخی و نیمه جدی تابلوئی که روی ان جمله« هیپی اجاره میشود» بر سر درخانه خود آویخت و از ساعتی بعد سیل هیپی های سرگردان به آدرسی که زیر تابلو قید کرده‌بود سرازیر شدند.شرایط استخدام هیپی ها خیلی ساده است آنهاباید خلیق و مهربان باشند با توریست ها رفتار خوب داشته باشند ومواد مخدر مصرف نکنند.

تلویزیون بلر
جام جهان نما

شرکت سهامی پشم شیشه ایران
به‌یك نفر معاون مدیر فروش با مشخصات زیر احتیاج دارد :
ـداشتن سابقه کار و تجربه کافی در امور فروش
تسلط بزبان انگلیسی .
معافیت از نظام وظیفه
داوطلبان میتوانند همه روزه در ساعات اداری از ۸ صبح‌تا ۱بعداز ظهر واز ۳تا۶ بعداز ظهر بدفتر این‌شرکت واقع در خیابان شاهرضا ـ خیابان صبای‌جنوبی ـ ساختمان شماره ۱۳ مراجعه نمایند .

SONY
ماشین حساب الکترونیکی بدون صدای سونی
مدل ICC-500E
نمایشگاه وفروشگاه سونی خیابان نادری تلفن ۳۱۲۹۸۵ ۳۱۳۹۰۷
مراکز فروش :
استریوملك . خیابان ایرانشهر جنوبی .استریو آلبی .خیابان شاه ، فروشگاه یادگار ، خیابان پهلوی جنب سینما امپایر نوای موسیقی خیابان پهلوی . پارك‌ساعی . فروشگاه‌ارك .خیابان فردوسی . فروشگاه فردوسی .کلیه‌شرکت‌های تعاونی وفروشگاه

ساعت سلطنتی
FORTIS
فورتیس
اولین سازنده ساعت اتوماتیک درجهان
نمایشگاه وتعمیرگاه مرکزی ـ اول خیابان نادری
گالری گلشن ـ تلفن ۳۳۴۴۶۸

باطلاع عموم میرساند
که اینجانب کلیه سهام خودرا در شرکت سهامی میشن تهران مجانا و بلاعوض به آقایان اسحاق‌و منوچهر سنهی واگذار ودیگر هیچگونه مالکیت و مداخله‌ای در شرکت مذکور ندارم .
آ ـ ۳۷۶۵۲ یوسف سنهی

از امشب درسینما
کسری
یکی از ده فیلم بزرك سال‌و برنده چهارجایزه اسکار که موفقیت درخشان آن در سراسر جهان چشمهارا خیره ساخته است

پل نیومن ـ رابرت ردفورد
کاترین راس در فیلم پاناویژن و رنگی
مردان حادثه‌جو
BUTCH CASSIDY AND THE SUNDANCE KID
باشرکت : استروترمارتین ـ جف‌کاری ـ هنری‌جونز
کارگردان : جرج‌روی‌هیل هدیه کمپانی فوکس قرن بیستم

برنامه آینده سینما ماژستیك
شاهکار فنا ناپذیر ویکتور هوگو
بینوایان

اوتیس
باتجربه‌ترین سازنده آسانسور درجهان
برای تهیه پروژه ونصب فوری بامهندسین مجرب ما مشاوره فرمائید .
شرکت شعله خاور
خیابان تخت جمشید چهارراه بهار تلفن ۴۵-۷۵۶۱۴۱

اغاز هفته چهارم نمایش درسینما
پارامونت
موفق‌ترین و پرفروش‌ترین فیلم فصل‌سینمائی امسال
امسال فقط یک فیلم
ارنست بورگناین
جرج هیلتون
درفیلم سینماسکوپ و رنگی
مردان کینه‌توز
محصول ۱۹۷۰
آمریکا ایتالیا

ماشین خشک شوئی
Suprema BOLOGNA ITALIA
سوپریما
ماشین خشک شوئی تمام اتوماتیک سوپریما بر مبنای پیشرفته ترین تکنیک و سالیان دراز تجربه و فعالیت ساخته شده است
ماشین های خوشنام سوپریما بعنوان یك محصول امتحان شده مورد علاقه کارگاههای خشک شوئی ایران میباشد
لوازم یدکی و کلیه مواد مصرفی موجود است
نماینده انحصاری در ایران شرکت منتخب خیابان خیام ساختمان صادقی، تلفن ۵۱۵۹۵

۱۱ هزار آموزگار مزایای بیشتری می گیرند

محسن فتحی

برای اجرای نظام جدید آموزش وپرورش در دوره راهنمائی تحصیلی که ازسال تحصیلی ٤۹ ـ ۵۰ آغاز میشود ۱۳ هزارو ۵۰۰ معلم ویژه موردنیاز است .

برای تامین این عده طرحی تهیه شده است که امروز بدست ما رسید.

بموجب این طرح علاوه بر فعالیت مراکز ۱۱ گانه تربیت معلم دوساله کشور ، عده از امورگاران شاغل ودبیران دیپلمه سیکل اول دبیرستان ها در کلاسهای کار ـ اموری شرکت خواهند کرد .علت این است که پس از اجرای نظام جدید اموزش وپرورش در دوره راهنمائی تحصیلی ، کلاسهای ششم ابتدائی ، اول و دوم متوسطه منحل خواهند شد.

کلاس ششم ابتدائی ، امسال اخرین سال عمر خود را طی می‌کند یعنی امسال هم دانش اموزان کلاس ششم و هم دانش اموزان کلاس پنجم از مدرسه ابتدائی فارغ التحصیل خواهندشد، با این تفاوت که کلاس ششمی ها با برنامه‌ای که از دهها سال قبل برای ادامه تحصیل در دبیرستان تنظیم شده است درس میخوانند و کلاس پنجمی ها بابرنامه‌ای که براساس نظام جدید آموزش وپرورش تنظیم شده است .

*** معلمان اضافی**

باانحلال کلاسهای ششم ابتدائی و اول و دوم دبیرستان های نظری فعلی عده‌ای از آموزگاران ودبیران دیپلمه می‌توانند برای شرکت در کلاسهای کارآموزی دوره راهنمائی تحصیلی خود را آماده کنند و طرح جدید ضابطه‌ای برای کار آموزی این قبیل معلمان است . شرکت در این کلاس‌ها و توفیق در امتحانات آنها ضروری است ، زیرا برنامه دوره ۳ ساله «راهنمائی تحصیلی» طوری تنظیم شده است که اگر مدارس این دوره معلم متخصص در رشته خود نداشته باشد هدف از اجرای برنامه نمی‌تواند تامین شود

*** دبیرستان های آینده**

اجرای نظام جدید آموزش و پرورش در سطح دبیرستان ازچهار سال دیگر آغاز خواهد شد و دبیرستان های ٤ ساله خواهند بود، سه سال اول مشترک و سال چهارم چندین رشته است در دبیرستان های نظری دانش آموزان صرفا برای ادامه تحصیل در دانشگاه آماده می‌شوند. بااجرای این نظام مسئله کنکور دانشگاه ها بانوبه خود به خود حل میشود و از پشت میز نشینی دیپلمه ها جلوگیری به عمل می‌آید و دیپلمه های فنی و حرفه‌ای چند برابر میگردد و تکاوی برنامه های صنعتی شدن کشور را می دهد.

اجرای این نظام در سطح راهنمائی تحصیلی و دبیرستان سبب خواهد شد که دبیران دیپلمه از دبیرستان ها خارج شوند و مسئله کمبود دبیر لیسانسیه حل شود .

*** کلاسهای کارآموزی**

آموزگاران داوطلب تدریس در مدارس سه ساله راهنمائی تحصیلی بااحراز شرائطی که ضمن طرح پیش بینی شده است ، درطول سال تحصیلی از ساعت ٤ و نیم بعدازظهر (هرهفته سه روز و هر روز ٤ جلسه) و مجموعا بمدت سی و پنج هفته دوره کارآموزی مورد نیاز را باید بگذرانند ، تادر سال تحصیلی آینده برای تدریس درمدارس جدید (راهنمائی تحصیلی) آماده شوند . معلمان مراکز بخش ها که مجال شرکت در دوره های مزبور را ندارند از طریق شرکت در کلاس های کارآموزی تابستانی که از ۱۵ خردادماه بمدت ۱۲ هفته و هرهفته ٦ روز و شامل ٤۲ جلسه تشکیل میشود برای تدریس در مدارس راهنمائی تحصیلی آماده میشوند .

باتوجه باینکه سال آینده از مراکز تربیت معلم دوساله کشور فقط ۲٦۳ معلم راهنمائی تحصیلی فارغ التحصیل میشوند باید در حدود ۱۱ هزار آموزگار شاغل ویا دبیر دیپلمه از کلاسهای کارآموزی امسال و تابستان آینده فارغ التحصیل شوند .

*** تهران**

طبق برآوردی که شده است مدارس راهنمائی تحصیلی تهران ۵۹۰۰ نفر ازفارغ التحصیلان مرکز تربیت معلم و کلاسهای کارآموزی را جذب خواهند کرد .

شرایط و مزایا

کلاسهای کارآموزی معلمان شاغل از مهرماه امسال عصرها در مراکز تربیت معلم ۱۱ گانه تشکیل میشود .

آموزگارانی که برای گذراندن دوره کارآموزی ۹ ماهه ضمن سال وانتقال بمدارس راهنمائی تحصیلی داوطلب باشند براساس شرایط زیر برای شرکت در این دوره انتخاب خواهند شد .

۱ـ دارابودن گواهی نامه کامل دبیرستان «ریاضی ، طبیعی ، ادبی خانه‌داری یا هنرستان های فنی و کشاورزی و منشی گری» .

۲ـ داشتن حداقل ۵ سال سابقه خدمت و تدریس در آموزش ابتدائی .

۳ـ اشتغال بخدمت در یکی از مراکز استانهای ۱۱ گانه‌ای که در حال حاضر دارای مرکز تربیت معلم راهنمائی تحصیلی هستند یا شمیران و شهرری .

٤ـ شرکت در مسابقه انتخاب داوطلبان تحصیل در دوره‌های کارآموزی معلمان پس از گذراندن دوره کارآموزی و شرکت در امتحانات آخر این دوره که بر اساس آئین‌نامه امتحانات مراکز تربیت معلم راهنمائی تحصیلی انجام خواهد شد ، در صورت احراز شرایط قبولی ، مدرک تحصیلی مربوط به پایان تحصیلات این دوره را دریافت خواهند داشت و در صورت خدمت در وزارت آموزش و پرورش و تدریس در مدارس دوره راهنمائی تحصیلی عینا از مزایائی که فارغ التحصیلان مراکز تربیت معلم دوره راهنمائی تحصیلی بهره‌مند خواهند بود ، استفاده خواهند کرد واز نظر گروه و پایه استخدامی درشرایط آنان قرار میگیرند .

بااجرای این طرح انتقال آموزگاران دبستان های فعلی به مدارس دوره راهنمائی تحصیلی منحصرا از طریق گذراندن این دوره های کارآموزی عملی خواهد شد .

*** امتحانات ورودی**

امتحانات ورودی دوره راهنمائی تحصیلی سراسر کشور ازساعت ۸ صبح روز ۱۹ شهریورماه جاری برگزار خواهد شد .

برای برگزاری امتحانات ، از طرف وزیر آموزش و پرورش آقای اسفندیار نیازی به ریاست هیات ممتحنه سراسری و آقای حسین خسروانی بعنوان نایب رئیس هیات ممتحنه مرکزی و آقای محمدعلی اخلاقی فر به سردبیری این امتحانات برگزیده شدند.

وزیر اطلاعات فرستنده جدید گرگان را گشود

آقای جواد منصور وزیر اطلاعات برای افتتاح فرستنده جدید ۱۰ کیلوواتی گرگان همراه چند تن ازمقامات وزارت اطلاعات عصر دیروز وارد این شهرستان شد و مورد استقبال نماینده مردم گرگان درمجلس شورایملی و روسای سازمانهای لشگری و کشوری قرار گرفت .

وزیر اطلاعات پس از ورود به گرگان رهسپار محل کمیته حزب ایران نوین این شهرستان شد دراینجا شهردار گرگان خطاب به وزیر اطلاعات گفت : سفر شما به گرگان مصادف با زمانی است که یکی از خواستهای شاهنشاه در زمینه سپردن کار مردم بمردم تحقق یافته است و دورروز اخبار سه انتخابات مهم یعنی انتخابات شورای منطقه‌ای آموزش و پرورش ـ انجمن شهرو انجمن های شهرستان و استان دراین شهر برگزارشده است .

آنگاه آقای منصور وزیر اطلاعات ضمن سخنانی اظهار داشت : بسیار خوشوقتم که فرصتی دست داده است تادر جمع هم‌مسلکان گرامی درشهرستان گرگان شرکت کنم . من درحدود چهار سال پیش به‌گرگان آمدم و تغییرات وتحولات وسیعی که دراینمدت دراین شهرستان روی داده است قابل ملاحظه و چشمگیر است . اصول انقلاب شاه و مردم مبانی پیشرفت اقتصاد و اجتماع ما را فراهم کرد . سیستم دمکراسی ما راتکمیل کرد و بااز بین بردن قیود و پایه های کهنه پیش از انقلاب زمینه را برای خدمات بسیار وسیع عمرانی و شرکت مردم درامووری که مربوط بخود آنها است آماده ساخت .

وزیر اطلاعات آنگاه درباره اهمیت تشکیل انجمن های استان وشهرستان سخن گفت و اضافه کرد که مردم وطن ما نشان دادند که از رشد ملی و اجتماعی کامل برخوردارند .

آقای منصور ضمن تبریك به هم‌مسلکان خود بمناسبت پیروزی حزب ایران نوین درانتخابات انجمن های استان و شهرستان گفت : هدف ما از انتخابات فقط صرفا پیروزی نیست بلکه هدف بدست آوردن امکانات تازه برای خدمت بیشتر به شاهنشاه و مردم ایران است .

وزیر اطلاعات آنگاه خطاب به انتخاب شدگان انجمن شهرگرگان گفت : شما از این پس وظایف سنگینی از لحاظ خدمت بمردم و تنظیم امور محلی بعهده دارید . ما نباید تنهاتوجه و نیروی سازندگی خود را درشهر متمرکز کنیم بلکه باید تلاشها و خدمات خود راهمه جانبه کنیم و شهر و روستا را با هم درنظر داشته باشیم .

آقای منصور سپس در اداره اطلاعات گرگان حضور یافت و از قسمت های مختلف آن دید کرد وزیر اطلاعات امروز پس از افتتاح فرستنده جدید ده کیلوواتی اداره اطلاعات گرگان از فعالیت های خانه فرهنگ روستائی سرخن کلات در ۱۵ کیلومتری گرگان وآموزشگاه بهیاری بویه وابسته بجمعیت شیرو خورشید سرخ گرگان دیدن کرد .

دیشب بافتخار وزیر اطلاعات و همراهان از طرف فرماندار گرگان ضیافتی بشام درفرمانداری ترتیب داده شد .

در حضور والاحضرت شاهدخت اشرف پهلوی

جایزه محمدرضا پهلوی طی مراسم خاصی فردا اعطامیشود

بعدازظهر فردا در حضور والا نیابت ریاست عالیه کمیته پیکار حضرت شاهدخت اشرف پهلوی با بیسوادی طی مراسمی در تالار جلسه علنی مجلس سنا جایزه «پنج هزار دلاری» محمد رضاپهلوی که از طرف شاهنشاه آریامهر برای گسترش فعالیتهای پیکار با بیسوادی در جهان اختصاص یافته وهمچنین جایزه «نادژادا کراپسکایا» به برندگان آن اهداء میشودجایزه دوم را دولت شوروی اهدا خواهد کرد و بنام همسر لنین که در آموزش و پرورش آن کشورنقش موثری داشته نامگذاری شده است.

در مراسم فردا پس از قرائت پیام شاهنشاه آریامهر ، والاحضرت شاهدخت اشرف بیاناتی ایراد میکنند .

در همین مراسم جوائز شهر های قهرمان پس از گزارش مدیر عامل کمیته پیکار با بیسوادی اعطا میگردد و یك معلم برجسته پیکار ویك نوسواد برجسته پیکار در این مراسم سخن خواهند گفت .

والاحضرت که ریاست هیئت داوران جایزه یونسکو برای مبارزه با بیسوادی را بعهده داشتند در قسمت دوم برنامه نیز بیاناتی ایراد میکنند و سپس « ادیسه شیا » معاون مدیر کل یونسکو سخن خواهد گفت و جوائز به‌برندگان اعطا میگردد.

بعداز ظهرامروز ضیافتی ازطرف والاحضرت شاهدخت اشرف‌پهلوی بافتخار اعضای هیئت داوری و برندگان جوائزدر کاخ والاحضرت ترتیب می‌یابد.

امروزفاش شد زن چریکی که‌درجریان ربودن هواپیمای اسرائیلی شرکت داشت دوشیزه «لیلاخالد» است که قبلا نیز در ربودن یك هواپیمای امریکائی شرکت داشته است. «لیلاخالد» نارنجکی بدست گرفته بود و چاشنی آن راکشید تا هواپیمای اسرائیلی رادر فضا متلاشی سازد اما نارنجك منفجر نشد. لیلاخالد اکنون در زندان لندن است و چریکها یك التیماتوم ۷۲ ساعته بدولت انگلیس داده‌اند که اورا آزاد کند در حالی که اسرائیل تقاضای تحویل او را کرده است .

چریکها به انگلیس و سوئیس التیماتوم دادند

قاهره ـ خبرگزاری فرانسه ـ موج عظیم هواپیماربائی که در فاصله کمتر از دوساعت خطوط هواپیمائی بین‌المللی را بکلی فلج ساخت جهانیان را در اضطراب و شگفتی بیسابقه‌ای فروبرده و کلیه مسائل سیاسی روز را تحت‌الشعاع قرار داده است .

در جریان این حوادث هواپیمای غول‌پیکر جمبوجت (بوئینگ ۷٤۷ شرکت هواپیمائی امریکا که بیش از ۱٦۵ میلیون تومان ارزش دارد در فاصله کوتاهی تبدیل به تل خاکستر وآهن پاره شد .

این هواپیما که با ۱۵۲ مسافر و ۱۸ سرنشین پس از پرواز ازفرودگاه آمستردام توسط کماندوهای فلسطین ربوده شد نخست مجبور گردید در فرودگاه بیروت به زمین بنشیند . در آنجا عده‌زیادی از چریکهای مسلح نیز سوار هواپیما شدند و به دستور آنها خلبان راه قاهره را در پیش گرفت .

پس از آنکه بوئینگ غول پیکر در فرودگاه قاهره به زمین نشست و مسافران از آن پیاده شدند صدای دوشلیك پیاپی برخاست و پس ازچهار انفجار متوالی هواپیما از قسمت دم آتش گرفت و ستون دود غلیظی تمام محوطه فرودگاه را فراگرفت .

تلاش ماموران آتش‌نشانی برای خاموش کردن حریق به نتیجه نرسید و کلیه چمدانها و لوازم سفرمسافران درجریان آتش‌سوزی از بین رفت .

اکنون تمام مسافران هواپیما به عنوان «اسیر» در مهمانخانه فرودگاه قاهره نگهداری میشوند وبه‌خبرنگاران اجازه داده نمی‌شود با آنها تماس بگیرند .

«فرانسوا دولاورس» وزیر مختار و معاون نماینده فرانسه در سازمان‌ملل متحد نیز جزو مسافران این هواپیما است که برای تصدی پست جدیدش عازم نیویورك بود .

دو هواپیمای دیگر مسافربری که یکی از آنها متعلق به‌شرکت هواپیمائی «تی . دبلیو . ا» امریکا و دیگری یك «دی . سی ۸» متعلق به‌شرکت هواپیمائی «سوپس‌ایر» است در فرودگاه «زرقا» به گروگان نگهداشته‌اند .

چریکهای فلسطینی بلافاصله پس از فرود آوردن هواپیما در اردن یك اولتیماتوم ۷۲ ساعته به دولت‌سویس فرستادند و اخطار کردند که تا انقضای این مدت دولت سویس باید کلیه کماندوهای فلسطین را که در آن کشور زندانی هستند آزاد کند.

این اولتیماتوم توسط کمیته بین‌المللی صلیب سرخ به دولت سویس تسلیم شده است .

اولتیماتوم سازمانهای فلسطینی‌قرار است در جلسه فوق‌العاده هیئت دولت سویس مورد بررسی قرار گیرد .

تهدید

چریکها التیماتوم دادند که اگر تا ۷۲ ساعت دیگر دوشیزه «لیلاخالد» وچریکهای زندانی در سویس آزاد نشوند دو هواپیمای امریکائی و سوئیسی که در اردن توقیف هستند منفجرخواهند شد .

بازگشت شهبانو ازشیراز

علیاحضرت شهبانوی ایران پیش از ظهرامروز ازبازدید کوتاه و شرکت در مراسم اختتامیه چهارمین جشنواره هنر ازشیراز به پایتخت مراجعت کردند .

استقبال

هواپیمای حامل علیاحضرت ساعت ۱۲ و ۲۰ دقیقه در فرودگاه مهرآباد بزمین نشست .

والاحضرت شاهدخت فاطمه پهلوی آقای هویدا نخست وزیر و همسرشان روسای مجلسین ، آقای علم وزیر دربار شاهنشاهی از شهبانو استقبال کردند .

سرکار علیه خانم فریده دیبا ، همسر والاگهر شهرام، آقای صدری استاندار فارس، خانم قطبی و دکتر بهادری همراه شهبانو بتهران آمدند

شهبانو عصر جمعه به شیراز عزیمت کرده بودند و جشن هنر روز پنجم شهریور ماه در نخستین سفر شهبانو به شیراز در پیشگاه معظم‌لها گشایش یافته بود .

مراسم اختتامیه جشن هنر در پیشگاه شهبانو دیشب بابرنامه‌ای از هنرمند هندی «واوی‌شانکار» نوازنده «سی‌تار» در تخت‌جمشید برگزار گردید .

شهبانو ظهر امروز بدون اطلاع قبلی از شبانه روزی جمعیت خیریه فرح‌پهلوی درشیراز بازدید ومدتی باکودکان این شبانه‌روزی به گفتگو پرداختند واز نزدیك وضع آن‌را مورد بررسی قراردادند .

دراین شبانه روزی کارهای دستی کودکان توجه شهبانو راجلب کرد ومعظم‌لها سپس از حسینیه قوام بازدید کردندودرباره تعمیرات آن اوامری صادر فرمودند .

مسافران هواپیمای منفجر شده لحظات خطرناک زندگی خودرا تعریف میکنند

قاهره ـ صدوهفتاد و پنج مسافر هواپیمای جومبوجت که در فرودگاه قاهره بسر میبرند برای نخستین بار پس از حادثه انفجار هواپیما توانستند با خبرنگاران تماس بگیرند .

آنها میگویند در اثنای این مسافرت دلهره‌انگیز ما دوبار مرك را به‌چشم خود دیدیم . یکی از حساس‌ترین لحظات در فرودگاه بیروت بودن دراین هنگام یکی از فدائیان فرماندهی هواپیما را بعهده گرفته بودوبوسیله پیام رادیوئی به نیروهای لبنانی که در اطراف فرودگاه گرد آمده بودند دستور داد که بیدرنك فرودگاه را تخلیه کنند . هرلحظه بیم آن میرفت که فدائیان تهدیدخود را عملی ساخته و هواپیما را منفجر سازند ولی سرانجام پس از آنکه بدستورفدائیان هواپیما بنزین‌گیری کرد بسوی قاهره به پرواز درآمد . در بین راه فدائیان پیوسته در داخل هواپیما راه میرفتند.

خطرناك‌ترین لحظات هنگامی بود که هواپیما در فرودگاه قاهره بزمین نشست . بلافاصله پس از آنکه هواپیما درباند فرودگاه متوقف شد فدائی سفیدپوست خطاب به مسافران گفت: «همه کفش‌ها را بکنید و از دریچه های نجات خود را به بیرون پرتاب کنید .

دراین هنگام ولوله عجیبی درداخل هواپیما حکمفرما شد مسافران با عجله کفش‌های خود را کنده بسوی دریچه‌ها هجوم بردند چند لحظه پس از پائین رفتن آخرین مسافران دم هواپیما براثر شلیك گلوله منفجر شد . فدائیان قبلا هشت بمب‌ساعت شمار در قسمت‌های مختلف هواپیما کار گذاشته بودند که‌یکی پس ازدیگری منفجر شدند و ده دقیقه بعدهواپیما بمشعل فروزان تبدیل شد . مسافران با پای برهنه درحالیکه بسرعت فرار میکردند خود را به سالن فرودگاه رسانیدند .

یکی از مسافران هواپیمای جت پان‌آمریکن لحظات دلهره و وحشت انفجار را چنین تشریح کرد: به کلیه‌سرنشینان ومسافران دستور داده شد بسرعت از هواپیما پیاده‌شده‌وتامیتوانند ازبدنه‌هواپیما فاصله گیرند. با اعلام این‌خطار هنگامه عجیبی‌برپاشد مسافران که هریك سعی داشتند زودتر از دیگری هواپیمارا ترك گویند‌اغلب برروی هم‌می‌غلطیدند . هنگامیکه همه مابفاصله تقریبا یکصد متری رسیدیم ناگهان صدای مهیبی به گوش خورد و آنگاه شعله های آبی وسفید همراه‌با دود متراکمی به‌هوا برخاست . یکی ازمیان‌جمع فریاد زد : «اوه ، خدای ، من‌آیا همه مسافران‌موفق‌شدنداز هواپیما خارج شوند.؟» دراین هنگام‌صدای گلوله‌های پیاپی‌چندمسلسل‌سکوت مطلق چند لحظه‌ای را شکافت و باز فریادهای‌مبهم‌از میان‌مسافران بلند شد .

ازدحام خبرنگاران

عده زیادی خبرنگار و عکاس بیهوده می‌کوشیدند به هواپیما نزدیك شده با چریك های‌مسئول انفجار تماس بگیرند زیرا هروقت کسی می‌خواست چند قدمی فراتر نهد صدای چندشلیك پیاپی ویرا برجای میخکوب میکرد .

۲ نفر ایرانی از مسافران هواپیمای جمبوجت بودند

قاهره ـ خبرگزاری فرانسه ـ بعد از ظهر امروز هویت رباینده‌گان هواپیمای جمبوجت در قاهره‌فاش شد .

رباینده‌گان سه نفر بودند که دو نفر آنها سیاهپوست و یك نفر سفید پوست عرب بود . رباینده‌گان هواپیما با خبرنگاران تماس گرفتند و به خبرنگاران گفتند که هواپیما را آنها منفجر کرده‌اند .

اسامی این سه نفر عبارت‌است از سایر عبدالسعید ، اهل‌اورشلیم، فاظم اهل حیفا (اسرائیل) و علی ـ سعید که تابعیت او معلوم نیست علی سعید فدائی سفید پوست همان کسی است که خلبان هواپیمارا با تهدید طپانچه وادار کرد درقاهره بنشیند .

ازمسافران هواپیما ۸۵ نفر امریکائی ، ۱٦ نفر هلندی ، ۱۲ نفر بلژیکی ، ۵ نفر فرانسوی، ٤ نفر اندونزی وسه نفر اهل‌ترکیه ۲ نفر انگلیسی و دونفر ایرانی بودند .

گزارش رسیده حاکی است که عده کمی از مسافران زخمی‌شدند ظهر امروز یك هواپیمای ۷۰۷ از لندن به قاهره رفت تاشاید بتواند مسافران هواپیمای منفجر شده‌را به‌نیویورك منتقل کند .

سالروز درگذشت آیت‌الله تقوی

مراسم سالروز درگذشت حضرت آیت‌الله تقوی‌شیرازی‌از طرف‌حضرت آیت‌الله‌العظمی میلانی در مسجد گوهرشاد مشهد برگزار گردید .

دراین مراسم جمعی از شخصیت‌ها و روحانیون مشهد شرکت داشتند .

خبرهای روز

تلگرام تبریك شاهنشاه

از جانب شاهنشاه آریامهر به‌مناسبت سالروز اعلام‌استقلال برزیل تلگرام تبریکی به حضرت ژنرال امیلیو گاراستازو مدیچی رئیس‌جمهوری برزیل‌به برزیلیا مخابره شد . شاهنشاه دراین پیام تندرستی وشادکامی شخص حضرت رئیس جمهوری‌و سعادت ملت برزیل را آرزو فرموده‌اند .

وزیر دادگستری به شیراز میرود

آقای منوچهر پرتو وزیر دادگستری فردا برای افتتاح چهار حوزه شورای داوری به شیراز خواهد رفت .

حوزه های شورای داوری طی مراسم خاصی با شرکت آقای پیشوائی مدیر کل‌خانه های انصاف‌وشورا های‌داوری، جمعی از قضات و همچنین عده‌ای ازشخصیت های‌شیراز افتتاح خواهد شد .

وزیر دادگستری پس از ۲٤ ساعت توقف در شیرازبه تهران باز خواهد گشت .

قدرت های بزرگ در خاورمیانه

پروفسور «جورج لنچاوسکی» استاد دانشگاه کالیفرنیا و متخصص امور سیاسی خاور ـ میانه که‌بایران آمده‌سخنرانی جالبی در باره سیاست کشور های بزرگ در خاورمیانه » در سالن پذیرائی کاخ وزارت خارجه ایراد کرد .

در این سخنرانی علاوه بر معاونین‌وزارت‌خارجه وسفرای شاهنشاه آریامهر و مدیران کل و تعدادی از روسا و کارمندان وزارت امورخارجه استادان دانشگاه ملی نیز حضور یافته بودند .

امتحان رشته پرستاری بیمه‌های اجتماعی

بامداد دیروز امتحان‌دانشجو برای تحصیل‌در رشته« پرستاری از طرف‌سازمان بیمه‌های‌اجتماعی انجام گرفت .ازمیان انتخاب شدگان گروهی برای تحصیل در رشته پرستاری به‌انگلستان اعزام مشوند و گروه دیگردر آموزشگاه‌عالی پرستاری‌سازمان بیمه‌های اجتماعی که از سال تحصیلی ۵۰ـ۱۳٤۹ آغاز به‌کار خواهد کرد مشغول تحصیل خواهند شد .

اجرای امتحان کتبی این برنامه بوسیله موسسه روان‌شناسی دانشگاه تهران باحضور متصدیان مدیریت آموزش و برنامه ریزی و مدیریت‌خدمات پزشکی انجام گرفت و منوچهر نیکپور رئیس هیات مدیره و مدیر عامل سازمان بیمه های اجتماعی در محل امتحان‌حضور یافت و از نزدیك بر برگزاری امتحان نظارت کرد .

بورس ژاپن برای قبولشدگان اعزام دانشجو

دولت ژاپن تعدادی‌بورس تحصیلی در رشته های علوم طبیعی و اجتماعی در اختیار دولت ایران قرار داده‌است که تاریخ شروع آن‌فروردین ۱۳۵۰ میباشد .

وزارت علوم وآموزش عالی تصمیم دارد بورسهای‌مذکور را به‌کسانی که در امتحانات زبان انگلیسی ۲۷ شهریور ماه سال جاری اعزام‌دانشجو بخارج بانمره ممتاز قبول شوند ودارای بالاترین معدل در امتحانات نهائی دیپلم متوسطه باشند واگذارنماید.

داوطلبان واجدالشرایط میتوانند برای نام‌نویسی‌همه روزه از ساعت ٤ تا۷ بعداز ظهر بادردست‌داشتن مدارك مربوط به شرکت‌درامتحانات اعزام دانشجو بخارج در مدرسه عالی بازرگانی ثبت نام نمایند .

ملاقات باوزیر علوم

آقای «ادسیه‌شیا» قائم‌مقام مدیر کل یونسکو که‌برای شرکت در پنجمین کنفرانس کمیسیون های ملی یونسکو کشورهای آسیائی به‌تهران آمده است امروز با آقای مجید رهنما وزیر علوم و آموزش عالی ملاقات کرد .

ملاقات نمایندگان کارگران با مدیر عامل جدید بیمه‌های اجتماعی

چهل تن از نمایندگان کارگران واحد های تولیدی و صنعتی تهران و دبیران سندیکا های کارگران دیروز با منوچهر نیکپور مدیرعامل جدیدسازمان بیمه‌های‌اجتماعی کارگران ملاقات و آشنائی حاصل نمودند .

دراین ملاقات نمایندگان کارگران مسائل مربوط به بیمه های اجتماعی و خواسته های خود را با نیکپور در میان گذاشتند و موفقیت وی را در وظیفه جدیدی که بر ـ عهده گرفته است خواستار شدند .

جشنواره بین‌المللی فیلم های آموزشی

هفتمین جشنواره بین‌المللی فیلمهای آموزشی ساعت ۷ و نیم بعد ازظهر فردا طی‌مراسمی در سالن تابستانی انجمن ایران و آمریکا برگزار خواهد شد.

در جشنواره بین‌المللی فیلم های بین‌المللی۲۲ کشورشرکت خواهند داشت این جشنواره از فردا تا ۲٦ شهریور در تهران از ۳ تا ۱۲ مهر در رضائیه از ۱٦ تا ۲۵ مهر در تبریز از ۱ تا ۹ آبان در مشهد از ۱۵ آبان تا ۲٤ آبان در شیراز ادامه خواهد داشت .

به روسای ثبت اختیارات داده شد

● ازاستعلامات شهرستانها نباید به مرکز ارسال‌شود

از طرف آقای قاسم رئیسیان‌معاون وزارت دادگستری و سرپرست ثبت کل در زمینه اجرای انقلاب اداری‌به منظورتسریع‌درانجام کلیه امور به روسای مناطق ۱۲ گانه ثبت کشوراختیاراتی داده شد .

روسای مناطق ۱۲ گانه ثبت کشور به موجب این اختیارات می توانند درمورد دادن مرخصی های کمتر از یکماه‌بکارمندان‌و همچنین‌ماموریت های‌اداری در داخل‌هرمنطقه ونیز صدوراجازه خرج اعتبارات ثبت منطقه تا میزان معین با رعایت مقررات مربوطه شخصاتخاذتصمیم کنند .

به موجب بخشنامه جداگانه‌ای به روسای مناطق مذکور تاکید شد دراسرع وقت‌با قاطعیت تمام در رفع اشکالات و اعتراضات‌مراجعین اقدام کنند و تا ضرورت قانونی ایجاب نکند ، از ارسال پرونده استعلامات به ثبت کل که ماهها و سالها موجبات تعلیق کار مراجعین را فراهم می آورد خودداری کنند.

یك شرکت ایرانی در مناقصه لوله‌کشی آب شهر مکه پذیرفته شد

شرکت«سابیر» وابسته بوزارت آب وبرق در مناقصه لوله‌کشی آب شهر مکه شرکت کرد و صلاحیت آن‌مورد تایید و تصویب دولت عربستان قرار گرفت .انتظار میرود این‌شرکت که سوابق زیادی در کار لوله‌کشی داخل کشور دارد ، برنده‌این مناقصه اعلام شود .

دراین مناقصه شرکت های‌اروپائی وامریکائی واز جمله ترکیه نیز شرکت کردند شرکت «سابیر» که یك شرکت دولتی‌ایرانی‌است‌با همکاری شرکت‌سهامی‌آب‌منطقه‌ای تهران دراین مورد فعالیت خواهد کرد .

در کرمانشاه قاتلی اعدام‌شد

شهربانی کرمانشاه عربعلی بختی ۲۳ ساله که سه سال قبل رقیب عشقی خود «فاضل» را کشته بودبه دار اویخته شد .

عربعلی در آن تاریخ در یك مسابقه محلی از فاضلی رقیب‌عشقی خود شکست خورده و بهمین‌جهت تصمیم به قتل او گرفت .

عربعلی و فاضل هردو به‌دختری به نام ملك‌دل باخته بودند .عربعلی با طرح یك نقشه ماهرانه فاضل را به باغی برد و پس از اینکه اورا به درختی بست سرش را با کارد برید . وی پس از ارتکاب جنایت متواری شد ، ولی یك هفته بعد دستگیر شد و در دادگاه‌جنائی کرمانشاه به اعدام محکوم گردید.

طبق گزارش خبرنگار ما در کرمانشاه ، عربعلی قبل از اجرای حکم اعدام در دفتر افسر نگهبان زندان وصیت کرد که جنازه‌اش به کنگاور منتقل شود .

سپیده دم امروز در زندان

پیش بینی هوا

هوای کرانه های دریای مازندران کمی‌تا قسمتی‌ابری، هوای کرانه های دریای‌عمان صاف تا کمی ابری ، هوای تهران و بقیه نقاط‌ایران‌صاف است .

گرمترین نقطه در ۲٤ ساعت گذشته ایرانشهر با حداکثر ٤۲ و حداقل ۲۹ درجه ، خنك‌ترین‌نقطه همدان با حداکثر ۳۳ و حداقل ۸ درجه بوده . حداکثر درجه حرارت تهران ۳٤ وحداقل ۲۱ درجه بوده است.

در محافل تهران

تهران هنوز هم به«مینی» وفادار است

اظهارات‌یک زن صد ساله فرانسوی دائر براینکه «صد ساله ها مینی ژوپ می ـ پسندند» گروه حقیقت یاب ، سرویس اجتماعی ما را برآن داشت‌که خود فورا دست‌بکار شود و در زمینه محبوبیت مینی ژوپ صرف نظر از شواهد شکست تدریجی آن ازماکسی و میدی در اجتماع نسل جوان تهران تحقیق‌کند.

این گروه نتیجه تحقیقات را چنین گزارش میدهد :

هر چند که در سراسردنیا مخترعین مد به مینی ژوپ اعلام جنگ داده‌اند و صرف نظر از اینکه در محافل بالای شهر تهران ماکسی و میدی بیشتربچشم‌میخورد ، معذالک تهران هنوز به مینی ژوپ وفاداراست . در میان یکصد و پنجاه دختر خانم تهران یکصد نفر آنان هنوز مینی ژوپ پوش ، سی نفر ماکسی ژوپ پوش و بقیه علاقمند به پیروی از هر دو هستند و در عین حال هشتاد در صد پسران و مردان تهرانی می‌گویندمینی‌ژوپ‌پیراندام‌دختران ایرانی برازنده تر مینماید و بیست در صد بقیه میگویند اندام دختران و زنان ایران قالب ماکسی و میدی‌است!

گفتگو با نسل بزرگتر بی‌فایده است . اکثریت آنان یا هنوز نسبت به مد های نسل جوان‌بی تفاوت یا نسبت‌بدان نظر موافقی ندارند .

یک جوان معتقد باین امر میگوید تنها چیزی که تسلی بخش‌بظاهر خشک‌ویکنواخت زندگی ماشینی امروز است، جنك‌اعصاب‌وهوای آلوده‌می‌باشد ، دیدن همین زیبائی ها در قالب مد های‌جدیددراینجا وآنجااست!

تهران به مینی‌ژوپ هنوز وفاداراست .

فارغ شدن ماده پلنك «قویون داغی» و حفظ طبیعت وحشی

سازمان شکاربانی و نظارت برصید قبل از محو تدریجی زندگی طبیعی و وحشی با توسعه شبکه های فعالیت سرگرم خدمتی شایان‌توجهی میباشد که هنوز بسیار زود است‌بارزش واهمیت آن پی ببریم ، زندگی طبیعی و وحشی از جمله پدیده‌های جدیدی‌است که دنیای غرب بطورناگهانی به‌احیای آن قیام کرده و در اغلب کشور های غرب اینک مناطق وسیعی برای توسعه‌و حفظ « طبیعت وحشی » اختصاص یافته و گروههای متعددی ازمردم‌بطورافتخاری عضویت سازمان هائی را قبول کرده‌اند که ماموریت این امررا برعهده گرفته‌اند. در ایران خوشبختانه نفوذ تمدن غرب‌به‌آن درجه‌نرسیده که باعث نابودی و محو طبیعت گردد و ما اینک از مناطق متعددی در سراسر کشور که مناظر طبیعی را بدون دخالت سلیقه بشرحفظ رده‌اند برخورداریم یکی‌از این مناطق جزایر دریاچه رضائیه در آذربایجان‌شرقی است که ماموران شکاربانی رسال جاری‌تحقیقات‌دامنه‌داری را در بررسی طبیعت وحشی آن آغاز کرده‌اند و حتی در جریان فارغ شدن ماده پلنگ‌جزیره قویون‌داغی آن هستند !

آخرین برداشت های کارشناسان این سازمان حکایت ازیکی‌ازرسوم دیدنی پرندگان دریائی‌برفرازدریاچه رضائیه میکند .

همه ساله در این موقع سال هزاران «فلامینگو» و «پلیکان» پرندگان‌دریائی‌برای گذراندن دوره پرریزان به جزایر دریاچه رضائیه روی می‌آورند و دوران پرریزان پرندگان وحشی یک هفته بطول میانجامد .

شکاربانی در این فرصت عده‌ای از ماموران خود را باین منطقه اعزام داشته تا درزمینه مدت دقیق پرریزان، شمارش تقریبی پرندگان و سن متوسط و محل‌استقرار در دریاچه و محل مهاجرت آنان تحقیقاتی بعمل آورند و در عین‌حال سینه عده‌ای از پرندگان را حلقه‌گذاری‌کنند.

رقم فروش لوازم آرایش باسرعت قوس‌صعودی طی میکند

دختران تهران‌در عین علاقمندی‌به حفظ زیبائی طبیعی ، بیشتر از گذشته بخود میرسند .

صحبت از نسل جوان و استفاده کامل این نسل از پدیده های جدید بمیان آمد و بدنیست بدانید که رقم فروش لوازم آرایش و مراکز فروش این لوازم در تهران با سرعت سرسام آوری قوس صعودی‌طی میکند . این آمار در عین حال نمایشگر این حقیقت است که دختران جوان در عین علاقمندی به حفظ زیبائی طبیعی برخلاف گذشته توجه بیشتری به سر وروی‌خود مصروف میدارند، مرتب بودن و تمیز بودن را خاص میهمانی رفتن نمیدانند و این امر را در زمره‌وظایف زندگی روزمره و عادی خود قرار داده‌اند آرایش که در گذشته مختص دوران بعد از ازدواج بود اینک در میان نود در صد از دختران که شخصا کار میکنند و پول در می آورند رواج کامل

تئاتر کوچه درهای خود رامی گشاید

یادداشتی از جواد مجابی درباره :

فالگوش

نوشته : منوچهر یکتائی
کارگردان : پرویز صیاد

در قهوه‌خانه کرامت ،شاهد نمایشی تحسین‌آمیز هستیم: فالگوش .

نقال می آید . داستان مردانی‌را از شهر های‌مختلف باز می گوید که گرد هم آمده .برسر چهارراه درشب چهارشنبه سوری فالگوش ایستاده‌اند تا پیامی بشنوند. اما کسی حرفی ندارد مرد شیرازی ، آنانرا به فریب شنیدن ، پیامی احتمالی از رهگذری موهوم دور خود گرداورده‌است. اماهیچدس نمی آید . تا اینکه مردی یزدی ، در میانه آنانرا ازاین انتظار بیهوده زنهار میدهد، پیامی نیست ، پیام‌درتست ،تو خود نفس پیغام و داوری و رستاخیزی .
اما کسی را گوش بااونیست. منتظران معجزه مرد یزدی‌را می کشند و هر یك براه‌خود، دنبال زندگی روزمره می گیرند .

تا این شعر بلند سروده یکتائی است و یادآور ان قصه کلیله که گروهی از جانوران کرم‌شب‌تابی را بتصور چراغی ، در میانه نهاده بودند و شادی میکردند . مرغی از بالای درخت آواز داد که این چراغ نیست ، روشنی راستین نیست . بوزینگان نشنیدند ، مرغ پائین آمد . تا به استدلال حرف خود را بگوش آنان برساند ، بوزینگان مرغ را کشتند و دنبال کار خود گرفتند .

شعر بلند فالگوش یکدست و هموار نیست شعری است در حیطه تجربه شعر های نمایشی اوایل‌شعر امروز زبان شعر به نیما شباهت می برد ،گرچه دقت و قدرت ترکیب های پیر مرد را ندارد .

گاه در سادگی ، صراحت یك سرمقاله را میماند وزمانی توصیف زیبائی از طبیعت و آدمی بدست‌می دهد ، اما در کل شعری نیست که آنرا بخوانی .

صیاد با اجرای این شعر بلند آنرا نجات داده است . با حذف چند پرسوناژ و تنظیم بعضی از قطعه ها ، فالگوش آماده نمایش شده است .

* تئاتر معترض

نمایش فالگوش یك‌تئاتر معترض است ، معترض به‌تئاتر های‌رسمی، معترض به وضعیت و آگاه به‌جنبه انسانی تئاتر .صیاد بخوبی ازسابقه نقالی در این نمایش استفاده کرده، بی آنکه آنرااغراق‌آمیزو نامطبوع سازد ، نقال « عزت‌اله نوید »طبیعی و راحت ،لحن محاوره را بکار می برد و چابکانه ، کلام را با همه ناهمواریهایش ، بگوش تماشاچی می رساند ، بازیگران‌هر یك‌بسهم نقشی که‌دارندازعهده‌آن‌برآمده‌اند اما در این میان «نوذر آزادی »مرد یزدی بمناسبت نقش مهم وزنده‌اش بهترین کار دوران هنرپیشگی‌اش را ارائه می کند .

با حرکات حساب شده درالقاء خشم‌و خروش فرادانش تواناست . بیان رنده و جاندارش ، تماشاچی را مجذوب می کند با خود به‌عمق حادثه می کشاند .

در کار هریك از بازیگران اگر گاه تصنعی هست ودر برخی چون مرد گیلانی ، مرد قمی ، مرد کرد کمتر است ، اما در کار « مرد یزدی» یکسره سوژه و حرکات طبیعی می‌بینی. نمایش، درمحیطی مناسب ، تماشاگران نامناسب را تحت تاثیر قرار میدهد .

* محیط مناسب و ...

فالگوش این تجربه را دنبال میکند که آیامیتوان از سوی نمایشی ساخت و من در آن کوششی برتررا دیده‌ام ، سعی در گسترش تئاتر .

فالگوش موفق است ، حتی در محیط قهوه‌خانه و من اینرا میخواهم بگویم که این تجربه باید دنبال شود. تئاتر معاصر را باید ازسالن های در بسته رسمی و غیر رسمی نجات داد ، این تئاتر به خفقان دچار شده ، هوای تازه میخواهد ، بجای اینکه مردم را به تئاتر بکشانیم تئاتر را بسوی مردم ببریم. اگر نهضتی که با فالگوش آغازخوش دارد ادامه یابد ودیگران هم سعی کنند در برابرمحدودیتهای تئاترسمی بایستندواین‌حصاررابشکنندو تئاتر (وسایر هنرها را) میان قهوه‌خانه‌ها ، میدانها، پارك ها ببرند و بدون زیور و آرایشی ، تنها بمدد قدرت متن و بازیگر وکارگردانی، آنرا به مردم عرضه کنند میتوان امیدوار بودکه‌مرحله تازه‌ای درهنر نمایش معاصر ایران شروع شده است . این تجربه را ما با نان و عروسك (در فرم فرنگی‌اش) ودر مکبث ، هملت ، نهاد اول (طرح‌ایرانیش) دیده‌ایم و دیدیم که موفقیت آمیز است . گرچه تماشاگر هنر در قهوه‌خانه کرامت غریبگی میکند ، نوستالژی دارد و اعجابش (خاصه در نسوان) توریستی است .

تئاتر کوچه ، می‌باید در برابر تئاتر رسمی بایستد ، ارزش های زنده و جوان‌خود را عرضه کند همانطور که صدها سال تعزیه ها و سیاه بازیها و نقالی در میان مردم کوچه رشد کرده و کیفیت‌و وحدت بازیگر و تماشاگران تا حداعجاب آوری بالابرده است .

فالگوش این قدرت را دارد در حالیکه اعتقاد دارم ، هنوز برای «مکبث‌هملت» مصطفی‌دلی این‌مکان کمتر است و شاید نباشد . این تئاتر نباید مردم را برماند چراکه پشتوانه آن‌مردمند نه مواجب‌ماهانه اداره ، پس‌باید از مردم بزبان مردم صحبت‌داری ، لازمه این امرابتذال نیست ، بلکه‌طرح لازم‌ترین وواجب ترین مسائل‌است‌این‌بدان‌معنی‌نیست که از فرم‌های خوش‌آیند عامیانه و گاه مبتذل سودجوئیم ، نه بایدخط ارتباط هنر و مردمی را جست .

چیزیکه مردم هم از ابتدا تشنه شنیدن آن باشند . (همین بگویم که این مرز ، ابتذال و کمال رادر دو سوی خود دارد و لغزش‌های عوامفریبانه بی‌شك به ابتذال خواهد انجامید .)

جشن هنر امسال،امکان تئاتر کوچه را ، بما نشان داد . در بحث های میزگرد ، صحبت از بازگردن در سالنهای مقفل شد ، اما فالگوش و هملت که اولی در قهوه‌خانه و دومی روی چمن اجراشد نشان میدهد که مابازیگروتماشاگرخوب می‌خواهیم نه سالن .

صیاد را بخاطراین‌تجربه خوش باید ستود ، فالگوش تجربه‌ای بالاتر و طبیعی‌تر از«نان وعروسك»، «تئاتر کوچه» را ، اینك‌در گشوده است ، از همین جا شروع کنیم.

فرهاد مشکوة درحال رهبری ارکستر

فرصتی مغتنم برای

ارکستر مجلسی تلویزیون

شنبه شب در تئاتر هوای آزاد دومین برنامه ارکستر مجلسی تلویزیون برهبری فرهاد مشکوة اجرا شد .
ارکستر مجلسی ، « دیورتیمنتو » های کا ۱۳۶ وکا ۱۳۷ وکا ۱۳۸ را ولفانك‌آمادئوس موتسارت نواخت . اثری از محمد تقی مسعودیه بنام فانتزی برای سازهای زهی و یك کنسرتینو برای ویلن و سازهای زهی ساخته توماس‌کریستیان داوید نیز اجرا شد .

آثاری که از موزارت اجرا شد لحن سرشار وپرآرامشی داشت زمانی نشاط و سرزندگی ووقتی ، آرامش و حزن ، در جمله‌ها جاری بود . فرهاد مشکوة رهبر جوانی که جوایز بین‌المللی ، کاریر هنری او را توفیق‌آمیز نشان میدهد با رهبری نرم و پر ملاحتش اجرای جالبی از این آثار بدست‌داد .

مشکوة تاکنون برای رهبری پرانعطاف وزیبایش سه‌جایزه بین‌المللی دریافت کرده‌است .
جایزه دوم مسابقه بین‌المللی رهبری ارکستر فلورانس برای رهبران جوان را در سال ٤٦ ربود و سال بعد جایزه‌اول کنکور بین‌المللی دیمتری میتروپولوس برای رهبران جوان را دریافت کرد .

جایزه جشن هنر سال ٤٧ برای رهبری ارکستر مجلسی تلویزیون ملی ایران به او تعلق گرفت او که اینك باارکستر های فیلارمونیك نیویورك و لوس‌آنجلس‌وارکستر سانتاچچملیا همکاری دارد ، در چهارمین جشن‌هنر شیراز آثاری را برای اولین‌بار (آثار مسعودیه و داوید) رهبری کرده است و ارکستر مجلسی تلویزیون با فرصت مغتنمی که رهبری مشکو(برایش فراهم آورده ، اجرای دیورتیمنتو های سه‌گانه را به زیبائی و شکوه صورت بخشیده است .

کشاورز از مهرجویی

کارگردان «گاو» شکایت میکند

چنین برمی‌آید که باید در تهران ـ پس‌از پایان جشن هنر ـ شاهد یك محاکمه‌ی هنری باشیم ! در محافل هنری شیراز ، گفته‌می‌شد که محمدعلی کشاورز ـبازیگر و کارگردان معروف تئاتر ـ در تهران طرح دعوایی راعلیه داریوش مهرجویی ـ کارگردان فیلم‌های الماس ۳۳ ـ گاو و هالو ـ خواهید ریخت .
«کشاورز که در هالو- آخرین ساخته‌ی مهرجویی- نقش کوچك دارد ، می‌گوید :
ـ مهرجویی به شخصیت من لطمه زده است!
او می‌افزاید :
ـ در فیلم «هالو» ، مهرجویی ، دیگری را مامور کرده است که به جای من حرف بزند ، صدا جزئی از شخصیت آدمی است و باین‌ترتیب به شخصیت من لطمه خورده است !

نمایشی بروی چمن‌های‌شب

نمایش دیگری بنام مکبث، هملت‌نهاد اول‌به کارگردانی مصطفی دلی اجرا شد . این تئاتر نیمه‌شب ، بروی‌چمن های خوابگاه دانشجویان آغاز شد . در این نمایشنامه تکه هائی از مکبث وهملت شکسپیر باحرکات‌و اشاراتی درهم آمیخته‌بود ومجموعه‌ای پرسروصدا بوجود آورده‌بود اگر پیام این تئاتر تنها گریختن از سالن و ساده کردن نمایش و آوردن‌آن بین تماشاگر عادی باشد وظیفه خود راانجام‌داده است.

در انتظار گودو !

از برنامه های جنبی دیگری که در جوار جشنواره شیراز روی صحنه آمد، «درانتظار گودو»بود که نقش آفرینان آن داودرشیدی و پرویز صیاد ، افهمی و کاردان بودند .

این نمایش شاید بیش‌از هشت‌بار در چند سال اخیر بروی صحنه آمده است .

در انتظار گودو بیش‌از هر نمایشنامه مدرن دیگری تاکنون روی تئاتر جوان ما تاثیر نهاده است . رشیدی دراین نمایش ، حد تازه‌ای برای بازی بدست‌داده بود که مقلدان بیشماری ـ موفق یا ناموفق یافت .

منتظریم که این گروه ،نمایشنامه های تازه‌تری از تئاتر پوچی بما عرضه کنند اگر قید و بند اداری در کار نباشد .

اشتریپ‌تیز

«استریپ‌تیز» باردیگر در شیراز نشان داده شد این نمایشنامه نوشته «اسلادمیر مروژك » طنزنویس مشهور لهستانی است که «زهری» آنرا بفارسی درآورده است. محمدعلی کشاورز با میزانسن دقیق و برداشت تازه‌ای این پیس را درانجمن ایران و امریکا بروی صحنه آورده بود ، بازی های ارزشمند پرویز پورحسینی‌و سعید پورصمیمی باز دیدن این نمایش رادلپذیرتر کرده بود .

شرکت نفت پارس

PARS OIL CO.

پارس کیان
5000

تنها روغنی که ۵۰۰۰ کیلومتر کار میکند

درتعقیب خدمات موفقیت آمیزروغن موتورپارس‌کیان ۴۰۰۰ درراه تأمین احتیاجات وسلامت وکارکرد صحیح وسائط نقلیه موتوری وماشین آلات و صنایع کشور اینك شرکت سهامی نفت پارس همگام با پیشرفت تکنولوژی صنعت نفت ونصب دستگاه فورفورال پارس کیان ۵۰۰۰ را تقدیم میدارد.

پارس‌کیان ۵۰۰۰ طبق عالی‌ترین استانداردهای بین‌المللی MIL - L-2104B تهیه شده و دارای ویسکازیته ایندکس ۹۵ است. در حالیکه عالیترین روغنی که به همین منظور توسط سایر سازندگان محصولات روغنی به بازارعرضه میشود دارای ویسکازیته ایندکس ۸۵ است .

پارس کیان ۵۰۰۰ دربرابر تغییرات شدید درجه حرارت حالت یکنواختی خود را حفظ میکند ودر برابر خورندگی‌کاملا مقاوم است .

پارس کیان ۵۰۰۰ ضمن اینکه ضایعات سوخت موتورها را درخود بحالت تعلیق درمیآورد همواره حالت روغنی خود را درطول خدمت طولانی خود (۵۰۰۰ کیلومتر) حفظ می‌نماید .

پارس کیان ۵۰۰۰ مخصوص کامیونها ـ اتوبوسها ـ موتورهای زمینی اعم ازبنزینی ودیزلی وغیرسوپرشارژ .

شرکت سهامی نفت پارس تهران خیابان تخت جمشید ـ خیابان بندرپهلوی شماره ۲۷
تلفنهای : ۴۳۶۶۷ ـ ۴۳۸۸۷ ـ ۴۲۶۰۶ ـ ۴۰۵۳۱ و ۶۶۹۸۲ تلگرافی : پارس ادیل

هایده و عبدالکریم اصفهانی در انجمن

ساعت ۵ بعدازظهر سه‌شنبه ۱۷شهریور،هنرمندان‌معروف و محبوب : هایده‌وعبدالکریم اصفهانی در انجمن‌برنامه‌اجرا خواهند کرد کلیه خوانندگان مجله اطلاعات بانوان‌واعضای انجمن دوشیزگان و بانوان می‌توانند کارت رایگان برای شرکت دراین جشن را از امروز از دبیرخانه انجمن (بهار شمالی ـ نبش نامجو- تلفن : ۷۵۶۸۳۱ دریافت کنند.

نام آزمایش برای انتخاب کافیست

تلویزیون
آزمایش ـ سانیو
مدلهای
۱۹ و ۲۳ اینچ

آبگرمکن
آزمایش
در ۳ مدل

یخچال
آزمایش
در
۵ مدل

اجاق گاز
آزمایش
در ۶ مدل

کولر
آزمایش در ۱۰ مدل

محصولات آزمایش باقیمتهای بین المللی عرضه میشود

آگهی ثبت نام دانشجویان دانشگاه ملی ایران برای سال تحصیلی ۵۰ـ۴۹

ثبت‌نام دانشجویان دانشگاه ملی ایران از روز سه‌شنبه ۱۷ شهریور ماه تا آخر وقت روز ۲۶ شهریور ماه جاری انجام می گردد . ساعات نام نویسی از ۸تا۱۲ و ۱۴ تا۱۷ خواهد بود .
دانشجویان باید حق‌التعلیم ووجه ورزش وودیعه آزمایشگاه سالیانه خود را به ترتیب زیر :

دانشکده پزشکی	سالهای اول و دوم و سوم	چهل و هفت‌هزارریال
	سالهای چهارم و پنجم	چهل و ششهزار ریال
دانشکده دندانپزشکی	برای سال اول	پنجاه‌ویك هزار ریال
	و برای سالهای بعد	چهل و ششهزار ریال
(دانشجویانی که قبلا ودیعه آزمایشگاه نپرداخته‌اند بایدپنجاه و یکهزار ریال بپردازند)		
دانشکده علوم		چهل و دوهزار ریال
دانشکده های : حقوق، معماری ، ادبیات و علوم انسانی، علوم اقتصادی و سیاسی .		چهل و یکهزار ریال

به حساب شماره ۱۰۰۳ بانك ملی ایران شعبه دانشگاه‌ملی ـاوین) و یا یکی از شعب بانك ملی ایران در تهران و شهرستان ها پرداخت کرده وبا دردست داشتن فیش بانکی‌و دوقطعه عکس برای ثبت نام به کمیته نام نویسی واقع در محل کتابخانه مرکزی دانشگاه مراجعه نمایند .
کلیه کلاس های دانشکده ها از روز اول مهر ماه شروع بکار خواهند کرد واز ورود دانشجویانی که به موقع ثبت‌نام نکرده باشند به کلاس جلوگیری بعمل می آید .
ضمنا دانشجویان مقیم شهرستان ها می توانند رسید بانکی خود را با دوقطعه عکس‌بایست سفارشی بعنوان اداره کل‌آموزش دانشگاه ارسال دارند .
پذیرفته شدگان در امتحانات ورودی سال تحصیلی۵۰ـ۱۳۴۹ که قبلا ثبت‌نام شده‌اند بهمان ترتیب که هنگام ثبت‌نام تذکر داده شده است از ۲۰ تا ۲۸ شهریور ماه برای دریافت برنامه تحصیلی به دبیرخانه دانشکده مربوطه مراجعه‌خواهند کرد .

دانشگاه ملی ایران

آ ـ ۳۷۷۴۴ ۱ـ۲

از: نیوزویک
ترجمه: اسداله آقائی

یك سال از استقرار رژیم جدید در لیبی گذشت

لیبی در نیمهٔ راه

یکی از رهبران لیبی :

بزرگترین مشکل ما اینست که مردم ما را درك کنند

یکسال قبل عده‌ای از افسران جوان ارتش لیبی رژیم ملك ادریس اول را سرنگون کرده و یك رژیم «انقلابی» برسرکار آوردند که هدفهای خودرا «سوسیالیسم ، وحدت و آزادی» اعلام داشت . برای روشن شدن موفقیت رژیم جدید دراجرای شعار های فوق ، هفته گذشته ، رئیس نمایندگی مجله نیوزویك دربیروت، دیداری ازلیبی بعمل آورد و اینك گزارش او :

دریکی ازشبهای ماه گذشته کشتی های بزرك باربری شوروی با محمولات سنگین خود دربنادر لیبی: تریپولی، بنغازی وطبرق پهلو گرفتند. دریانوردان روسی وسربازان لیبی از غروب تا سپیده صبح به تخلیه بارکشتی‌ها مشغول بودند ، وقتی همه بار ها تخلیه شد ، بلافاصله قدرت زرهی ارتش لیبی از شش تانك زمان جنك دوم به اقلا ۱۸۰ تانك ت ـ ٥٤ ـ اس و ت ـ ٥٥ ـ اس روسی ، افزایش یافت . پیمانکاری که در مورد خرید صد فروند هواپیمای میراژ از فرانسه رعایت شده بود ، این تصوررا پیش آورد که خرید تسلیحات جدید نیز درپرده استتار نگاهداشته خواهدشد. امابزودی سرگرد «عبدالسلام جاللود» معاون نخست وزیر ۲۸ ساله لیبی مرا (خبرنگارنیوزویك) رااز این فکر بیرون آورد . او خاطرنشان ساخت تانك‌های روسی به رژه مراسم اولین سالگرد استقرار رژیم جدید جلوه‌خاصی خواهند بخشید و اضافه کرد : «تقویت نیرو-های مسلح کشوراز مهمترین اقدامات رژیم انقلابی می - باشدورژه سالگرداین حقیقت را نشان خواهد داد .»

سازمان دادن ارتش ، درهرحال یکی از چند برنامه دولت است که بموفقیت چشمگیری نائل گردیده . درست است که اقدام رژیم سرهنك قذافی در اخراج آمریکائیها و انگلیسیها از پایگاه های نظامی خودواقع درخاك لیبی از جانب ناسیونالیست های عرب با استقبال گرم مواجه شد ، ولی در مسائل دیگر چه خارجی و چه داخلی هنوز فقط نیمی از راه طی شده است .

رژیم پان عرب تریپولی در برابر متحدان عرب خود ناگزیر به اتخاذ روشهای مختلف و متفاوت دست می-زند . جنك بی‌امان علیه اسرائیل که سیاست خارجی رژیم برپایه آن بنا شده‌است وقتی پیشنهاد آمریکا از جانب جمال عبدالناصر مورد قبول قرار گرفت، تغییر وجهه‌داد.

رژیم لیبی در یك اعلامیه واحد برکوششهای ناصر صحه گذارد ، چریك های فلسطین را مورد تمجید قرار داد و حل مسالمت آمیز بحران خاورمیانه رانیزتحت عنوان امری «غیرممکن» رد کرد .

قبل از برقراری آتش‌بس خاورمیانه ، سرهنك قذافی شدت عمل سیاسی اعراب را پذیرفته‌بود. او امیدداشت چریکهای فلسطین را با هم متحدکند. اماوقتی دوسازمان بزرك چریکی یعنی الفتح و جبهه آزادی خلق فلسطین باشرایط پیشنهادی‌اودرقبال کمك مالی نا محدود بشرط اتحاد ، بموافقت نرسیدند ، قذافی امیدهای خود را در این‌باره‌از دست داد . علاوه براین کوششهای مشتاقانه رئیس کشورلیبی درکنفرانس دسامبر گذشته سران عرب در راه پیروی از یك برنامه عمومی‌تحت عنوان «نقشه‌ای برای پیروزی» از جانب دیگران‌مورد بی‌اعتنائی قرار گرفت .

تنها عراق با پیشنهاد او موافقت کرد . منظور عراق هم‌این بود که برای‌مخالفت با تسلط مصر در سیاست اعراب‌دستاویزی داشته‌باشد سرانجام نقشه‌قذافی توسط خود ناصربهم‌خورد . قذافی از درهم آمیختن اقتصاد و سیاست خارجی لیبی بامصر و سودان نیزباز توسط‌ناصر منصرف شد . عبدالناصر ، جریان وحدت‌مصر و سوریه را درسال ۱۹۵۸ و سه سال عمر ناخوشایند این وحدت را برای رهبر ۲۸ ساله لیبی تشریح کرد .

بدون تجربه

درداخل نیزمانند خارج ، رژیم جوان با مشکلات‌بزرك وروزافزون مواجه‌شده است علیرغم درآمد لیبی از راه معادن نفت‌که‌سالانه به ۱٫٦ میلیارد دلار بالغ میشود ، معذالك اقتصاد کشور وضع نامساعدی دارد . یکی از دلایل این امر نداشتن‌تجربه در خرج مبالغی گزاف است .

چنانکه از بودجه ٤۰٦ میلیون دلاری برای توسعه و پیشرفت فقط دوسوم آن را مصرف کردند . این موضوع درفعالیت های سازندگی که برای‌یك اقتصاد درحال رشد جنبه حیاتی دارد ، اثر منفی بجای می گذارد . همچنین کاهش ۲۰ درصداز واردات باعث شد که تعداد بسیاری از مغازه ها بعلت نداشتن کالا ازظهربعد تعطیل شوند. ضمنا واگذار نکردن قدرت به غیرنظامیان حقیقت تلخ دیگری بشمار میرود . اولین نخست وزیر و وزیر نفت غیرنظامی کابینه‌رژیم انقلابی پس‌از چند ماهی دولت را ترك‌کردند. زیراآنهااحساس می نمودند اشخاص زائدی هستند . یکی از ایشان گفته است: «از نظر مردان‌نظامی اعضاء غیرنظامی‌کابینه چیزی نیستند مگربچه‌های «پیغامبر»

برای حل‌مسائل اقتصادی بعیدنیست رژیم‌انقلابی ۲۱ شرکت نفتی را که در لیبی فعالیت می کنند برای کسب درآمد بیشتر ، تحت فشارقراردهد . دولت می‌خواهد ازنفت‌خود بهره-برداری بیشتری بکند.قبلادر میان‌دیپلماتهای خارجی گفته میشد قذافی‌که در اقدامات پیش‌بینی نشده تبحر دارد ، ممکن است از فرصت جشن سالگرد استفاده کرده و سهم لیبی را از درآمدهای نفتی بطور یکجانبه‌بالا ببرد. آیااو ازاین همجلوتر خواهدرفت؟ سرگرد «جاللود» معاون نخست وزیر پاسخ میدهد ، نه ملی کردن شرکت های نفتی خارجی درحال حاضر جزء برنامه ما نیست . ولی این حق ماست که هروقت بخواهیم آنچه را که بماتعلق دارد ، دراختیاربگیریم واین کار راهم خواهیم کرد . یك تصویبنامه جدید دولتی مقرر میدارد ظرف ششماه آینده کنترل منابع تمام موسسات بازرگانی باید در دست مقامات لیبی قرار گیرد . شرکت های نفتی از این امر مستثنی هستند ولی یك روشنفکر اهل لیبی‌با رضایت خاطر می گفت : «تعدادروز های زندگی آنها نیز ناچیز است . مالیبی‌را برای اهالی لیبی میخواهیم .»

موفقیت استواری

بدون شك ناسیونالیسم اقتصادی ، دولت را در موقعیت استواری از لحاظ سیاسی قرار داده است . بودجه ارتش‌را دوبرابرکرده و بابودجه‌ای برابر با ٥٦۰ میلیون دلاربرای پیشرفت‌های صنعتی و کشاورزی در سال ۱۹۷۱ ، یك رکورد برجای گذاشته است . ولی موفقیت آمیزترین سلاح سیاسی رژیم انقلابی‌شاید میتینگهای عمومی باشد که درآنها وزرای‌کابینه به پرسشهای گوناگون مردم عادی پاسخ میدهندو کوشش بسیاری مبذول میدارند تا- تصمیمات خود را برای‌ملت تشریح کنند . اخیرا در یك بحث همگانی که ازتلویزیون نیز پخش میشد ، قذافی گفت : علیه کارگرانی که مشاغل کوچك‌ولی‌حیاتی‌نظیر کندن نهر ها وکانال‌ها را تحقیر می کنند ، اقدامات جدی بعمل خواهد آمد . در همین اجتماع «جاللود» از دموکراسی «هدایت شده» ، بعنوان مناسب ترین شکل حکومتی برای یك جامعه نسبتا بی‌مواد ، دفاع کرد .

تنها نتیجه مشخص این میتینگهای عمومی عبارت از آن بوده است که پایه های سازمانی‌یك جنبش سیاسی‌را که نظیر سیستم یک حزبی مصر ارتباط دولت با مردم را برقرار خواهد کرد ، بی‌ریزی می کنند . علاوه‌بر این روبرو شدن مستقیم ، به یکمیلیون وهشتصد هزار نفر اهالی لیبی .و رهبران جدید آنها امکان داده است تا یکدیگر را بهتربشناسند و از هم چیز هائی فرابگیرند . جاللود میگوید :

«ناکنون ، تصمیمات خود را دراوراق و پرونده‌ها ثبت می‌کردیم. ولی‌حالا دریافته‌ایم که این تصمیمات را باید در معرض قضاوت عام بگذاریم‌و بمردم امکان دهیم تا بفهمند چرا کار هائی که ما میکنیم برای آنان مفید می باشد . این دشوار ترین قسمت کار ماست .»

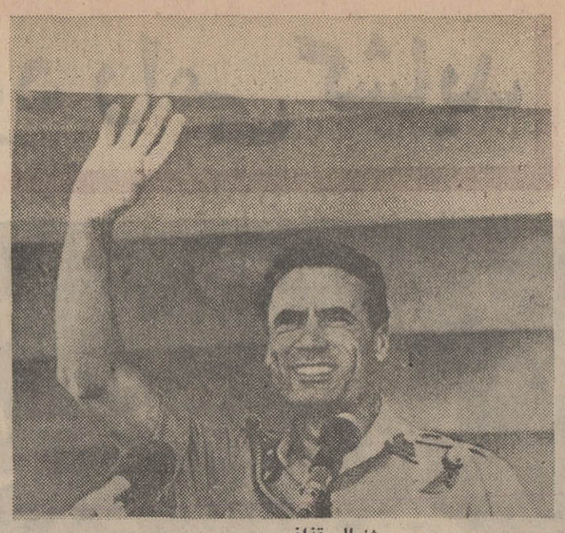

ژنرال قذافی

مسائل روز و مفسران جهان

گزارش از : خبرگزاری فرانسه

شیلی : نخستین کشور کمونیستی در امریکای جنوبی ؟!

ائتلاف نیروهای چپ درشیلی آنها را آرام بحکومت نزدیك کرد

مردم شیلی در انتخابات ریاست جمهوری راه انقلاب را برگزیدند . چه اکثریت‌رای دهندگان سناتور سوسیالیست «سالوادور-الند» نامزد مارکسیستها رابجای «پرزیدنت-فری» بریاست جمهوری انتخاب کردند .

اما از آنجا که‌هیچ یك‌از سه‌نامزد ریاست جمهوری اکثریت مطلق بدست نیاوردند طبق‌قانون اساسی‌شیلی بایدپنجاه روزدیگر کنگره این کشور که از نمایندگان و سناتور ها تشکیل میشود یکی از دو نفری را که در جریان انتخابات اکثریت آراءرا بدست آورده‌اند بریاست جمهوری‌برگزیند.

اما صاحبنظران سیاسی تردید ندارند نامزدجناح‌چپ که ازسوسیالیستها، کمونیست ها وسازمان های دست چپی دیگر تشکیل میشود بر رقیب خود «روژه الساندری »که نامزد محافظه کاران است پیروز خواهدشد وباین ترتیب دوران رژیم لیبرال دموکرات مسیحی که از سال ۱۹٦٤ در شیلی روی کار است پایان خواهد رسید .

شیلی که تا چند روز قبل از دموکراتیك ترین کشور های امریکای لاتین بشمار میرفت در کمتر از ۲٤ ساعت در جریان انتخابات آزاد یك مارکسیست را بریاست جمهوری برگزید .

البته انتخاب نهائی رئیس جمهوری طبق قانون اساسی بعهده کنگره شیلی است ولی‌ظاهرانامزد محافظه کاران که‌از شکست خود درنخستین مرحله انتخابات‌سخت‌ناراحت است تصمیم گرفته است که در دومین مرحله رای گیری که در کنگره انجام‌میشود شرکت نکند بنابراین پیروزی نامزد جناح چپ یك امر قطعی است .

* نظامیان ودولت جدید

مسئله دیگری که در این میان موردتوجه قرار گرفته روش ارتش شیلی است . آیا نظامیان وجود دولتی را که اکثریت آن‌را مارکسیست ها تشکیل خواهند داد تحمل خواهند کرد ؟ ظاهرا بعضی‌از افسران ارشد بی میل نیستند در صحنه سیاست وارد فعالیت شوند ، ولی «الند» شخصابه نظامیان اعتماد دارد . او معتقد است که اگر دست بیگانه در کار نباشد ارتش جز در راه‌انجام وظیفه‌ای که بعهده دارد بکار دیگری دست نخواهد زد .

علاوه براین، یك‌مشکل دیگردردورنمای دولت آینده دست چپی شیلی بنظر میرسد وآن اختلاف نظری است که بین سازمان های مختلف دست چپی وجود دارد . آنها در جریان مبارزات انتخاباتی‌با همکاری‌یکدیگر توانستند شاهد پیروزی را در آغوش‌بکشند وشایداین پیروزی کمونیستها، سوسیالیست ها وسایر جناح های دست چپی را باین‌فکر بیاندازد که در داخل یك دولت ائتلافی نیز صمیمانه بایکدیگر همکاری کنند .

بهرحال قدر مسلم این است که‌دولت‌آینده شیلی یك‌مارکسیستی کامل‌نخواهدبود زیرا سناتور «الند» در جریان مبارزه انتخاباتی خود پیوسته از دولت «چند حزبی» پشتیبانی میکرد بنابراین میتوان انتظار داشت که در کابینه آینده علاوه بر مارکسیست ها ، رادیکالها، دموکرات مسیحی های سابق که طرفدار اصلاحات ارضی هستند نیز عضویت خواهند داشت .

● اصلاحات عمیق

«الند» بارها گفته است که «شیلی »کوبا و چین کمونیست نیست انقلاب ما باید کاملا بااوضاع و احوال شیلی منطبق باشد اما در هرحال دولت جدید مسلما باصلاحات عمیقی در شئون سیاسی و اقتصادی دست خواهد زد آیا شیلی در برابر این تغییرات یارای مقاومت خواهد داشت ؟

«الند» در نخستین مصاحبه مطبوعاتی خود پس از پیروزی در انتخابات گفت :« ملت شیلی براه مخصوص خود ادامه خواهدداد. گواینکه هدف اصلی ما و کوبا یکی است ولی ما برای رسیدن باین هدف راهی را که کوبا در پیش گرفته است نخواهیم پیمود .»

«الند»عقیده داردکه پیروزی‌او، پیروزی ملت شیلی است ونیروهای مسلح شیلی چاره‌ای ندارند جز آنکه بخواست ملت تن دردهند .

پیروزی غیر منتظره یك مارکسیست در انتخابات ریاست جمهوری شیلی هیجان عظیمی در سراسر قاره امریکای لاتین‌بوجود آورده است . بسیاری‌از ناظران‌سیاسی‌عقیده دارند که ممکن است انتخابات شیلی نمونه وسرمشقی برای کشور های دیگر این‌قاره بشود.

رقیب سالوادور الند، کاندیدای منحصر بفرد سازمانهای دست چپی مرد نیرومندی چون« روژه الساندری» بود که یکی از رهبران دست راستی شیلی است و مدتها مقام ریاست جمهوری را در این کشور به عهده داشت .

بهرحال باپیروزی «سالوادورالند» شیلی نخستین کشور امریکای جنوبی خواهد بود که رژیم کمونیستی را برخواهد گزید ، همچنانکه کوبا در امریکای مرکزی ده سال پیش رژیم کمونیستی را برگزید لکن اگر درکوبا استقرار کمونیسم با خشونت وخونریزی توام بود ظاهرا درشیلی کمونیسم میخواهد آرام پیروز شود .

شهرهای آمریکا کم جمعیت میشود

عبرت انگیز و تازه

وزارت بازرگانی امریکا درگزارشی که در موردآمار سال ۱۹۷۰ منتشر ساخت اعلام کرد که ملت آمریکا یک ملت درحال تغییر و در حال رشد است که جمعیت آن به‌بیش از ۲۰۰ میلیون نفر رسیده است .

یکی از نکات برجسته‌ای که در آمار سال جدید آمریکا منعکس‌گردیده انتقال بی‌سابقه مردم از شهر های پرجمعیت بخارج ازشهرهاو حومه‌های شهر است .

«موریس استانز» وزیر بازرگانی آمریکا درباره علت انتقال مردم از شهرها به حومه‌ها گفت این مطلب در آمریکا بسیار رایج گردیده و انتظار میرودرده سال‌آینده نیزادامه یابد.علت این‌انتقال در درجه اول رفاه مادی خانواده های آمریکائی‌است که بمحض افزایش درآمد تمایل پیدا میکنند در خارج از شهر زندگی کنند .

در آمار اخیر معلوم‌گردیده است که درمیزان جمعیت شهرهای‌بزرگ‌کاهش‌بسزائی پدید آمده و برعکس برعده جمعیت نقاط خارج ازشهر بسیار افزوده شده است . این وضع در سال ۱۹٦۰ کاملا برعکس بوده است .

با وجود این مهاجرت شهر نیویورك همچنان بزرگترین شهر و ایالت کالیفرنیا بزرگترین ایالت آمریکا باقی مانده است .

طبق آمار مزبور در دهه گذشته بمیزان سه درصد از جمعیت روستانشینان امریکا کاسته شده است و عده مردمیکه بکارهای کشاورزی اشتغال دارند از ۱۵ میلیون نفر در سال ۱۹٦۰ به ده میلیون نفر تقلیل یافته است.

جانی توقیف وعکاس جایزه گرفت

«بنامین» ۳۲ ساله اهل امریکاکه از همسایه روبروئی خود دل‌خوشی نداشت تفنك را بدست گرفت و بسوی اطاق او شلیك کرد و مرد بیچاره به ناچار به پلیس پناه برد تاشاید چاره‌ای جوید . سرانجام پلیس با تفنك‌و گاز اشك آور به آپارتمان جناب بنیامین حمله کرد و مانند فیلم های سینمائی تفنك‌را از دست اوگرفت وعکاس یونایتد-پرس هم باگرفتن‌این عکس جایزه گرفت . زیرا که هرلحظه ممکن بود گلوله‌ای به حیاتش خاتمه‌دهد. در مبارزه پلیس باجنایتکاران کمترچنین عکس زنده از صحنه گرفته شده است وجایزه عکاس به‌خاطر شهامتش والتخاب زاویه خوبی‌برای‌عکس بوده که سه صحنه مبارزه‌را به. خوبی در یك عکس نمایش داده است .

دردسری که مد ایجاد کرده است

در سوئد نیز مانند سایر کشور های غربی مسئله مد برای خانمها و دختر خانمها مسئله مشکلی بوجود آورده است. آیا باید ماکسی‌پوشید یا میدی ویا مینی ؟

این دردسر بزرگی است که خداوندان مد برای خانمها ایجاد کرده‌اند .

آقایان در سوئد نیزبیشتر طرفدار مینی هستند. عده‌ای نیز با میدی موافقند ولی ماکسی طرفداری ندارد. این دختر خانم سوئدی هنوز تصمیم قطعی خود را نگرفته است .

عکس از: خبرگزاری‌فرانسه

زیر ذره‌بین نیوزویك

ژستی از جانب هانوی

نمایندگان هانوی در پاریس دست باقدامی زدند که ژست دوستانه ای بنظر میرسد . آنها یک فیلم دوازده دقیقه‌ای که در آن زندانیان آمریکائی در مراسم کریسمس ۱۹٦۹ نشان میداد به «راجرزیون» عضو کنگره ایالات متحده تسلیم کردند . متخصصان پنتاگون که فیلم را مورد مطالعه قرار داده اند میگویند تمام ۷۰ چهره قابل شناختن که در فیلم دیده میشود ، قبلا بعنوان زندانیان جنگ صورت داده شده بودند و خانواده آنان از این موضوع اطلاع داشتند . دیپلمات ها از این جریان به هیجان آمده‌اند ، زیرا فیلم به یک عضو کنگره داده شده است نه گروه های صلح که معمولا وسیله پخش اطلاعات هانوی محسوب میشوند .

یانکی به خانه‌ات برنگرد

ژاپنیها به نقشه های دفاعی خود صورت عجیب و غریبی داده‌اند . آنها به سختی فشار می آورند آمریکا نیروهای خود را ازاوکیناوا بیرون ببرد و بموجودیت نظامی خود در ژاپن پایان بدهد ، ولی در مقابل برنامه های ایالات متحده دایر به کاهش قوای نظامی در کره جنوبی، بشدت عصبانی شده‌اند . بچه دلیل ؟ برای اینکه برنامه - ریزان دفاعی ژاپن به کره جنوبی بعنوان محافظ جناح غربی کشور خود مینگرند .

سلاحهای ساخت اسرائیل

اسلحه‌سازی در اسرائیل توسعه یافته است . امسال کارخانه های اسلحه سازی این کشور بیش از ۵۰۰ میلیون دلار اسلحه ، مهمات و دستگاه های الکترونیک به ممالک آسیا ، اروپا ، آفریقا و آمریکای جنوبی خواهند فروخت، در حالیکه فروش کل این کارخانه ها در بیست سال گذشته فقط ۷۰ میلیون دلار بوده است .

ناراحتی شورویها

متخصصان آمریکائی که از مذاکرات محدود کردن سلاح‌های‌استراتژیک در وین بازگشته‌اند ، معتقدند روسها از ۵۰۰ فروند هواپیما های ب - ٥۲ آمریکائی بیشتر ناراحتند تا سیستم ضد موشکی ایالات متحده . زیرا هواپیما های بزرگ هنوز در زرادخانه هسته‌ای آمریکا نقش عمده‌ای دارند . این هواپیما ها میتوانند جمعا ۲۵۰۰بمب هسته‌ای حمل کنند در حالیکه تمام موشک های آمریکا قادر بحمل کمتر از ۱۸۰۰ بمب هستند .

گزارش از : خبرگزاری فرانسه

۴ هواپیما در یک زمان در آسمان ربوده شد

موج حمله کماندوها به هواپیماهای غیرنظامی

دزدیدن هواپیماهای غیر نظامی آخرین امید بصلح در خاورمیانه را برباد داد

ربودن چهار هواپیمای مسافربری «سوئیس‌ار،ال.عال وتی‌دبلیو-۱-وپان‌امریکن» در آسمان اروپا و کشته‌ومجروح شدن گروهی هیجان شدیدی در جهان بوجود آورده است زیرا که این‌حادثه صرف‌نظر از ضربه‌ای که به امنیت مسافرت هوائی وارد می آورد در ایجاد محیط تشنج در خاورمیانه که میرفت بصلح نزدیك شود اثر می گذارد.

در زیر رپرتاژ کوتاهی از اقدامات‌قبلی‌چریکهای‌فلسطینی در ربودن‌هواپیماهای مسافری را می خوانید .

از آن‌زمان که چریك‌ها فعالیت های خود رابه خرابکاری‌درهواپیما های مسافری گسترش دادند و در ماه مه سال ۱۹٦۸ یك هواپیمای بوئینك شرکت هواپیمائی اسرائیل «ال.عال» را در آسمان ربودند وبه انجزایر بردند موج حمله به‌هواپیما های غیر نظامی بدون توجه‌بملیت شرکت های‌هواپیمائی اوج گرفته است .

اولین حمله مسلحانه دردسامبر همان سال ۱۹٦۸ بیك هواپیمای اسرائیلی ال.عال در فرودگاه اتن صورت گرفت و سپس در فوریه ۱۹٦۹ یك‌هواپیمای دیگراسرائیلی در فرودگاه زوریخ مورد حمله‌قرار گرفت .

در سپتامبر گذشته حمله به هواپیماهای غیر نظامی ابعاد تازه‌ای یافت و یك هواپیمای غیر اسرائیلی متعلق به‌خطوط «ترانس‌ورلدایرلاینز» در حالی که از رم به آتن‌میرفت در آسمان ربوده و به دمشق برده شد .

افزایش موج‌حمله به‌هواپیماهای غیرنظامی قسمتی مربوط به‌نگرانی ناشی از عملیات جنگی در داخل مناطق اشغالی و اسرائیل آنهم در زمانی است که راه عبور ازرودخانه اردن بطور موثر بسته شده‌و دور-نمای یك راه‌حل مسالمت آمیزبیش از هر زمان دیگری تیره است. قسمت دیگر فعالیت برضد هواپیما های غیر نظامی ناشی ازرقابتی است که بین خود سازمان های چریکی وجود دارد وبنظر میرسد که‌علیرغم وحدتی که اخیرا هنگام مقابله با ملك حسین بین آنها بوجود آمد بزودی کشمکش هائی بین آنها روی دهد .

اگر این کشمکش ها روی‌دهد یکی از عواقب آن افزایش فعالیت های خرابکاری در خارج از منطقه خاورمیانه خواهد بود .

معتدل

«الفتح» که بزرگترین سازمان چریکی است وشاید تعداد افراد آن به ده هزار نفر برسد از تمام سازمان های‌دیگرچریکی معتدل‌تر است . سازمان الفتح در سال ۱۹٦٥ تشکیل شد . اما فقط بعد از جنك ژوئن ۱۹٦۷ بودکه این جنبش غیر سیاسی توانست‌فکر دنیای عرب را به‌خود جلب کند. یاسرعرفات رهبر ٤۰ ساله ومجرد الفتح نه‌تنها درسازمان‌الفتح قدرت را بدست دارد بلکه‌خود را بعنوان تنها رهبرفلسطین شناسانده است، در سالهای بین ۱۹٥۰ و ۱۹٦۰که یاسرعرفات بعنوان یك افسرارتش مصر یك دوره تعلیمات نظامی را در آلمان غربی می دید معتقد بود که مردم فلسطین‌باید حمایت‌افکار عمومی‌جهان‌رانسبت‌بسرنوشت خود جلب کنند و این حمایت را حفظ نمایند .

یاسر عرفات معتقد است که‌یك فلسطین چند نژادی و چندمذهبی مرکب از مسلمان ها ، مسیحیان‌و یهودیان بوجود آید. یاسر عرفات معتقد است که اعمال خشونت‌آمیز بایدمحدود باشدوازحدمعینی تجاوز نکند اما این سیاست وی ظرف‌ده سال اخیر از طرف جبهه ملی‌برای آزادی فلسطین که یك سازمان نوبنیادچریکی است‌وربودن‌هواپیمای اسرائیل و بردن آن به الجزایر اولین کار آن بشمار میرفت به مبارزه طلبیده شده است .

افراد همین سازمان‌چریکی‌بودند که در آتن وزوریخ به هواپیماهای «ال.آل» اسرائیلی حمله کردند و سرانجام یك هواپیمای امریکائی «ترانس ورلت‌ایرلاینز» را ربودند وبه دمشق بردند .

باین ترتیب در چشم اعراب «جبهه ملی برای آزادی فلسطین» بصورت نماینده‌خشونت مجسم‌شده است .

«ژرژ حبش» رهبر جبهه ملی برای آزادی فلسطین که در یك خانواده عرب مسیحی متولد وبزرك شده در جواب «یاسر عرفات» می گوید هرنوع تبلیغی برای چریك های عرب بهتر از آنست‌که اصولا تبلیغی نشود . ژرژحبش ضمن مصاحبه‌ای از سیاست خود دفاع کرد .

وی گفت : حمله به هواپیماهای غیر نظامی تنها برای لطمه زدن به اسرائیل و صهیونیسم طرح ریزی شده است .

دو سازمان دیگر چریکی هستند که در خارج از خاورمیانه بعملیات خرابکاری دست زده‌اند ، یکی از آنها « سازمان اقدام برای آزادی فلسطین » است که افراد آن در آتن دست به خرابکاری زدند و دیگری « جبهه ملی مبارزه فلسطین» که حادثه مونیخ را بوجود آورد .

این چهار سازمان چریکی در حقیقت ارکان وستون روش های تروریستی و افراطی هستند .بجزاینها پنج سازمان دیگر چریکی هست که روش و سیاست آنها در موردعملیات خرابکاری علیه هواپیما های مسافری روشن نیست . دست‌کم سه تا ازاین سازمانها بیشتر به افکار سیاسی و ایدئولوژی های خود شهرت‌دارند تا عملیات و مانور های نظامی .

حکومتهای بعثی سوریه و عراق هم هرکدام یك سازمان چریکی تشکیل داده‌اند که تحت‌الحمایه آنها هستند . سازمان چریکی که توسط رژیم بعثی سوریه تاسیس شده « الصاقه » نام دارد و بنظر میرسد بیشتر وظیفه‌اش فعالیت در لبنان و اردن بنفع دولت سوریه است تا مبارزه علیه‌اسرائیل. و دولت عراق هم یك سازمان درست کرده که نامش « جبهه آزادی عرب » است و وظیفه آن نیز رقابت‌باسازمان‌چریکی حزب بعث سوریه است و کمتر به اسرائیل کاردارد .

علاوه بر اینها دو گروه دیگرهم هستند که هردو از سازمان چریکی « ژرژحبش » انشعاب کرده‌اند . یکی از آنها « جبهه دمکراتیك‌خلق برای آزادی فلسطین » نامیده میشود که رئیس آن یك روشنفکردست‌چپی بنام دکتر « نایف » است که بدلایل اختلافات ایدئولوژیکی از جبهه « ژرژحبش » خارج شد . این گروه بیش ازهرسازمان‌دیگربه‌مارکسیسم-لنینیسم معتقد است . سومین گروه انشعابی از جبهه « ژرژ حبش » « سازمان فلسطین عرب » نام دارد.

بهرحال ربودن چهار هواپیمای مسافربری « سوئیس‌ار» ، « ال‌عال‌و تی - دبلیو - ا - وپان‌امریکن » و زدوخوردی که در داخل آنها روی‌داد توجه جهانیان را باردیگر بمسئله راهزنی هوائی معطوف داشته و امنیت مسافرت هوائی را متزلزل‌کرده است . و بدون تردید اقدام بربودن هواپیماها آخرین امیدی را که درراه صلح خاورمیانه بوجود آمده بود برباد داد .

درحضور والاحضرت شاهپور غلامرضا پهلوی ریاست عالیه کمیته ملی المپیك ایران عصر دیروز مسابقات فوتبال جام عمران آغاز گردید

در نخستین روز ایران ۰ ـ ۷ پاکستان را شکست داد

کلانی ، حق‌وردیان ، حاج محمد بهترین چهره های میدان بودند

در خط دفاعی آرامش مطلق وجود داشت

شانس قهرمانی در این دوره برای ایران بمراتب بیشتر از گذشته است

ورزشی اطلاعات

یکشنبه ـ استادیوم ورزشی امجدیه ، دیدار کنندگان تیم های ملی ایران و پاکستان در اولین روز چهارمین دوره بازیهای جام عمران منطقه‌ای . داوری خوب آقای طغرل دیلیك از کشور ترکیه ، کمك داوران علی دانائی فروحسین سلیم‌آبادی از ایران جمعیت بیش ازبیست هزار تن . زمین زمن ، هوا خوب نتیجه وقت اول « ۰ـ۲ » و پایان وقت « ۰ـ۷» بسود تیم ایران . گلها دقایق ۱۴ مهدی حاج محمد ، ۳۳ پرویز قلیچ‌خانی ، ۵۵ کارو حق‌وردیان ، ۵۶ حسین کلانی ، ۷۱ روی ضربه علی پروین و حمله‌حسین کلانی ، ۸۴ غلام وفاخواه و ۸۹مهدی حاج محمد برای ایران .

بازیکنان دو تیم ، پاکستان ، نورالبنی (دروازه‌بان) ـ اشیخ علی ، یونس رانا ، علی محمد ، زکریا بنتو ـ غلام قادر « محمد ـ عسگر » ، امیربخش ـ الله‌بخش ، غلام سرور « یونس چنگیزی » ، ایوب‌دار ، حفیظ‌الدین .

ایران : ناصر حجازی « کیوان نیك‌نفس » «دروازه‌بان » ـ ابراهیم آشتیانی ، حسن‌جبیبی،جعفر کاشانی، مصطفی عرب ـ کارو حق‌وردیان ، پرویزقلیچ‌خانی ـ علی جباری «علی پروین » ، حسین کلانی ، مهدی حاج محمد ، پرویز میرزاحسن « غلام‌وفاخواه » .

در حضورالاحضرت‌شاهپورغلامرضا پهلوی ریاست عالیه کمیته ملی المپیك که بنام نامی‌شاهنشاه‌آریامهر چهارمین دوره مسابقات فوتبال جام عمرانی منطقه‌ای را افتتاح کردند ، تیمهای ملی فوتبال پاکستان وایران نخستین دیدار را در حالی بپایان رساندند که تیم فوتبال ایران با بدست آوردن هفت گل پرثمرترین چهره را طول مسابقات فوتبال جام عمران بنمایش گذارد .

در آغاز این دوره مسابقات بعداز آرایش تیمهای شرکت کننده‌ابتدا آقای‌محمدحسین معاون فدراسیون فوتبال پاکستان و بدنبال اوتیمسار سرتیپ مکری رئیس فدراسیون فوتبال ایران ، ضمن خیرمقدم گزارش مسابقات و چگونگی پیدایش این دیدارها را معروض داشتند .

پیروزی آسان ایران

سرود ملی کشورهای شرکت‌کننده نواخته شد و تیمهای‌حاضر مراسم رژه را بعمل آوردند .

آقای طغرل دیلیك ساعت هفت بعد از ظهر باصدای سوت آغاز دیدار های جام پنجم را اعلام کرد و بازیکنان تیم ملی‌پاکستان توپ را به‌بازی گذاردند .

موجودیتی که از پاکستان در این دوره دیدیم ، نشان میدهد که تیم حاضر در سطحی بمراتب پائین‌تر از دوره های قبل میباشد. چه گذشته از آنکه تیم مانتوانست از تمام شانسهای بدست آمده سود ببرد ، معهذا بانتیجه «۰ـ۷» پیروزی میدان را ترك کرد . در حالیکه حریف در تمام طول بازی حتی یکبار از خط دفاعی ما عبور نکرد و نتوانست در چهره یك تهدید کننده ظاهر شود .

پیروزی آسان‌ایران برپاکستان این شانس را بوجود آورد که عنوان پرثمرترین خط حمله را طول بازیها بدست آوریم . ولی رویهم‌تیم چهره‌ای آماده وهماهنك نداشت .

حق‌وردیان چهره درخشان میدان

در خط حمله چهره‌های حاضر آن همبستگی و همکاری لازم را نداشتند و کمتر دیدیم ، توپ در رفت و برگشت از جناحی به‌جناح دیگر پاس شود و مهاجمین ما در محوطه هیجده قدم هماهنگی لازم را برای فروریختن دروازه حریف داشته باشند و این بیشتر از آن جهت بود که در گروه حمله چهره ها آشنائی لازم را با یکدیگر نداشتند و موجودیت آنها روی قدرت و مهارت شخصی شکل میگرفت.

در خط میانی قلیچ خانی باوجود مدتها غیبت و اینکه‌یك گل‌بدست آورد ، چهره یك هافبك جنگنده را نداشت ، در این روز « کارو حق‌وردیان » که او را در یکی از درخشانترین بازیهای برگزاری دیدیم ناچار بود این بار سنگین را به تنهائی تحمل کند .

آرامش درخط دفاعی

خط دفاعی استوار وآرامش‌بخش بود .ولی این به علت نداشتن قدرت تحرك مهاجمین و عدم‌بوجود آمدن خطر جدی از جانب آنها هنوز نمی تواند واقعیت این گروه را جه نمایش بگذارد .

از این رو باید ضمن شادی‌این پیروزی برای دیدار با ترکیه‌تیمی جنگنده‌تر روانه میدان کنیم. در گروه حمله حسین کلانی، مهدی حاج محمد وغلام وفاخواه پرثمرتر از دیگران بودند ، بخصوص که کلانی در حقیقت بنیان‌گذار گل های ششم و هفتم نیز بود ، که بوسیله وفاخواه و حاج محمدبثمر رسید .

کلانی و توپهای بلند

در جمع مهاجمین حاضر او تنها چهره‌ای بود که شانس استفاده‌از توپهای بلند را به تیم می داد. و زمانی که وفاخواه در کناراو قرار گرفت ، این شانس بیشتر شد . به گمان ما اگر مقابل ترکیه ، این دو را در کنار یکدیگرداشته باشیم ، موفق‌تر خواهیم بود . در گوش چپ مهدی حاج محمد پرتحرك ، بیدار و موقع شناس بود . او گذشته از یك مهاجم جنگنده که صاحب دو گل شد، چهره‌ای بود که در خط میانی و گروه دفاعی در شرایط لازم دیده میشد واگر در مقابل مدافعین خشن و پرتوان ترکیه قدرت جنگندگی داشته باشد و جناح راست نیز چهره‌ای داشته باشیم که بااین سه هماهنك باشد، خط حمله‌امیدبخشی بنمایش گذارده‌ایم ویادآوری این مساله که تیم ملی ترکیه در این زمان برای دیدار ۲۵ مهر در کلن با تیم ملی‌آلمان در اردو میباشد وتیمهای فنرباغچه و گزتپه قهرمان باشگاهها و قهرمان‌جام حذفی بخاطر درگیری با مسابقات جام قهرمانی باشگاهها و جام در جام اروپا نیز چنین شرایطی دارند .

شانس قهرمانی ما در جام

ترکیه تیمی تقریبا جوان وتازه شکل گرفته باین مسابقات اعزام داشته است. این شانس را برای ما بیشتر کرده است که با یك ثدارك خوب و رهبری صحیح بعد از دو دوره ناکامی بار دیگرفاتح جام عمران منطقه‌ای باشیم .

اشتهای فراوان به گل و پیروزی «۰ـ۷» تیم ایران در این زمان روحیه قوی و امیدواری فراوان به بازیکنان ما داده‌است وسزاوار است برای جشن بزرگ فتح جام با روشن‌بینی و قبول واقعیت فوتبال ترکیه تیمی ایده‌آل برای دیدارسرنوشت تدارك کنیم. هرچند که دیدار چهارشنبه‌ترکیه وپاکستان چهره واقعی تیم ترکیه را در این دوره بهتر برای ما روشن خواهد کرد .!

حسین کلانی تنها مهاجم موفق ایران روی توپهای بلند بود و زمانیکه غلام وفاخواه در کنار او جا گرفت ، قدرت حمله روی دروازه حریف بیشتر شد ، عکس اورا زمانی نشان میدهد که گل چهارم ایران را بثمر میرساند .

داروخانه امیرآباد امیرآباد شمالی ـ دراك‌استوربنژامین‌خیابان تهران‌نو ، ایستگاه پل ـ داروخانه پارس شمال پارك ساعی ـ دراك استور تخت‌جمشید ، تخت‌جمشید ـ شعبه دراك‌استور تخت جمشید ناصرخسرو ـ دراك استور تخت طاووس ـ داروخانه تهران عباس‌آباد ، روبروی پمپ بنزین ـ دراك‌استور جام‌جم تخت‌طاووس ، خیابان بهزاد افشار ـ داروخانه حمید دروازه دولت ـ داروخانه دکتر دانائی جاده قدیم شمیران اول‌خواجه‌نصیر ـ داروخانه رامین میدان فردوسی ـ داروخانه راسل فرح جنوبی ـ داروخانه‌سعید فرح‌شمالی‌دراك‌استور سلطنت آباد سلطنت‌آباد ـ داروخانه شاه‌زند کریمخان زند ـ داروخانه شهره امیرآباد شمالی ، اول هیراد ـ داروخانه دکتر صلواتی سعدی ، مخبرالدوله ـ داروخانه دکترمانی باغ‌فردوس ، تجریش ـ داروخانه مدیکال پهلوی ، مقابل سینما امپایر ـ دراك‌استور نلسون بلوار الیزابت .

کودکستان ودبستان فرند

همه روزه صبح وعصر ثبت‌نام مینماید وسیله‌رفت وآمد از هرنقطه شهر وحومه آماده است .

آدرس: خیابان پهلوی محمودیه تلفن ۸۹۰۹۸۳

شیشه‌شیرخوری کات ، در خدمت مادران عزیز

مادر عزیز : شیشه شیر خوری کات بهترین وسیله شیر دادن به فرزند عزیز شماست .

شیشه شیر خوری کات علاوه براینکه وسیله مطمئن و بهداشتی قابل اطمینانی برای کودك شماست ممکن است سکه پهلوی طلا نیز نصیب کودك شما گرداند .

در موقع خرید دقت‌کنید بسته‌بندی کاملا سالم باشد .

نماینده انحصاری بخش درایران‌ـ تهران‌ـ خیابان کاخ جنوبی کوچه هلالی پلاك ۱۷ موسسه نصیر تلفن ۴۳۴۹۵

اگهی مزایده

انجمن ملی حمایت کودکان تعداد ۳۷۱۴ کیسه گونی‌شکری یکصد کیلوئی و پنجاه کیلوئی موجود در انبار شماره ۲ واقع در فرح‌آباد رااز طریق مزایده به فروش میرساند.پیشنهاد دهندگان میتوانند با مراجعه بدفتر انجمن واقع در خیابان پهلوی روبروی سینما امپایر کوچه خسروخاور پلاك شماره ۲۹با دریافت برك شرایط پیشنهادات خودرا تاساعت ۱۲ صبح روز شنبه ۲۱ شهریور ماه ۱۳۴۹ بدفتر انجمن تسلیم نمایند .

انجمن ملی حمایت کودکان.

۱ـ۲ آ ـ ۳۶۹۶۲

آگهی مناقصه شماره ۱۲۱۷ر۴۹

راه‌آهن دولتی ایران شش قلم لوله سیاه آهن مختلف مورد نیازرا برطبق مشخصات و شرایط مربوطه از طریق مناقصه تحویل تهران مخزن ریلگذاری خریداری می‌نماید .

داوطلبان شرکت در مناقصه می توانند در ساعت‌اداری جهت‌دریافت اسناد مناقصه‌باداره کل کارپردازی مراجعه فرمایند شرکت کنندگان در مناقصه‌بایدمبلغ سیصدو شصت هزارریال بعنوان سپرده شرکت در مناقصه به صندوق راه‌آهن‌پرداخت ورسید صندوق یا معادل‌همان مبلغ ضمانت نامه بانکی صادر یکی از بانکهای مجاز ایران که لااقل‌یك ماه اعتبار داشته باشد به ضمیمه پیشنهاد خود تاساعت ۹ صبح روز ۴۹ر۷ر۲۳ در صندوق پیشنهاد ها واقع در اداره کل کارپردازی بیاندازند پیشنهاد های واصله‌ساعت ده روز مزبور باز وقرائت خواهد شد . حضور پیشنهاد دهندگان یا نمایندگان مجاز آنها در جلسه مناقصه آزاد است و راه آهن در رد و یا قبول هریك یا تمام‌پیشنهاد ها مادامی که قرارداد مبادله نشده است جزا و کلا مختار می باشد. به پیشنهاد فاقد سپرده ومشروط و مبهم و پیشنهادی که بعد از موعد مقرر برسد ترتیب اثر داده‌نخواهد شد سپرده برنده اول و نفر دوم مناقصه نگهداری و در صورت استنکاف از انجام معامله بدون هیچگونه تشریفات بنفع راه‌آهن ضبط خواهد شد.هزینه درج آگهی در جرایدوپرداخت هرگونه‌عوارض دیگر بعهده برندگان مناقصه می باشد. راه آهن می تواند تاصدی بیست و پنج از میزان معامله را کسر یا اضافه نماید .

م‌الف ۶۲۵۱

راه‌آهن دولتی ایران

۱ـ۲ آ ـ ۳۷۷۸۴

مرکز پخش : شرکت سهامی پخش بافته های ایران ـ تهران خیابان تخت جمشید شماره ۱۴۶

تلفن ۴۲۳۴۰ ـ ۴۶۷۸۶ ـ ۵۰۰۹۱ ـ ۵۳۹۲۱ . تلگرافی منسوجات

جزئی فروشی : نمایشگاه مخمل کاشان . شاهرضا . چهارراه پهلوی . تلفن ۶۹۳۵۳ . وکلیه فروشگاههای معتبر سراسر کشور

آگهی شماره ۱۳۳ شرکت سهامی سازمان آب‌منطقه‌ای تهران قبول درخواست انشعاب آب تصفیه شده واقع در محدوده ذیل

شمالا :

برجنوبی حریم راه‌آهن تهران ـ تبریز بین خیابان فروردین (منطبق بر حد نقشه جامع ۵ ساله تهران) و خیابان قلعه مرغی،

شرقا :

برغربی خیابان قلعه مرغی بین حریم جنوبی راه‌آهن تهران‌ـ تبریز و خیابان فلاح .

جنوبا :

بر شمالی خیابان فلاح بین‌خیابان قلعه مرغی و خیابان مسعود (خیابان بطرف وصفنار منطبق برحد نقشه جامع ۵ ساله شهر تهران).

غربا :

الف: برشرقی خیابان مسعود (خیابان بطرف وصفنار) بین خیابان فلاح و خیابان فروردین .

ب: بر شرقی خیابان فروردین بین خیابان مسعود (خیابان بطرف‌وصفنار) و حریم راه‌آهن تهران ـ تبریز.

طبق نقشه های موجود در امور بهره برداری شبکه وانشعاب سازمان درخواست انشعاب آب تصفیه شده می پذیرد ومتقاضیان می توانند در صورت تمایل با توجه بنکات زیر و رعایت‌مقررات درخواست انشعاب آب نمایند .

۱ـ ودیعه برای هر متر مربع مساحت مستغل تا دو هزارمتر مربع از قرار مترمربعی ۱۲۵ ریال دریافت میشود .

۲ـ در صورتی که تعداد متقاضیان به حد کافی برسد مدت انجام کارهای ساختمانی و لوله‌گذاری ۲۴ ماه از تاریخ تصفیه حساب ودیعه و هزینه انشعاب پیش بینی میشود .

۳ـ مدت‌قبول‌درخواست‌انشعاب‌ازتاریخ ۴۹ر۶ر۱۴ تاآخروقت‌روز ۴۹ر۷ر۱۴ تعیین میشود بنابراین مالکان‌وساکنان محترم محدوده فوق‌الذکر می‌توانند برای‌تسلیم برك اعلام تمایل و انجام تشریفات و پرداخت های لازم به امور بهره برداری شبکه و انشعاب این سازمان واقع در بر خیابان آریامهر (قزل قلعه سابق) مراجعه نمایند .

بدیهی است درخواست کنندگانی که بعداز فرصت مقررمراجعه نمایند از تسهیلات و حق‌الویت متقاضیانی که در مهلت مذکور مراجعه کرده‌اند بهره‌مند نخواهند شد .

۴ـ اگر تعداد متقاضیان بحد کافی فرسد سازمان مراتب را به شترکان اطلاع خواهد دادتا در صورت تمایل وجوه‌پرداختی را مسترد دارند . م‌الف ۶۲۴۹

سازمان آب‌منطقه‌ای تهران ـ شرکت‌سهامی

۱ـ۲ آ ـ ۳۷۷۸۸

سپاسگزاری

ساکنین گوهردشت که از حیث مدرسه در منتهای زحمت بودند از جناب آقای لطف‌اله ترقی که پنج میلیون ریال برای ساختن دبستان و دبیرستان اختصاص داده‌اند و وزارت آموزش شروع به ساختمان نموده تشکر مینمایند .

از طرف سکنه گوهر دشت ـ سرهنك شعاری

آ ـ ۱۷۴۴۵

آگهی پذیرش دانشجو

وزارت راه برای تحصیل در کلاس های آموزشگاه فنی راه ۹۰ نفر دانشجو از طریق امتحان و مسابقه باشرایط زیرین می‌پذیرد .

۱ـ دارابودن گواهی‌نامه دیپلم کامل متوسطه در رشته های ریاضی و طبیعی (حداقل معدل قبولی ۱۵)

۲ـ داشتن صحت مزاج و سلامتی کامل

۳ـ عدم تجاوز سن‌از ۲۵ سال

۴ـ دارابودن دفترچه پایان خدمت وظیفه‌یابرك معافی

مدت تحصیل در کلاسهای مذکور دوسال‌و به فارغ‌التحصیلان گواهینامه فوق‌دیپلم داده خواهد شد . دانشجویان در دوران تحصیل از کمك هزینه تحصیلی استفاده خواهند کرد و از آنان تعهدی مبنی بر پنج سال خدمت در وزارت راه اخذ خواهد شد.

داوطلبان مطابق نمونه زیر درخواست نامه تنظیم و همراه فتوکپی مدرك قبولی ششم و سه قطعه عکس ۴×۶ که در سال جاری گرفته شده باشد حداکثر تاتاریخ دوشنبه ۴۹ر۶ر۳۱ شهریور ماه به آدرس اداره آموزش کل راهداری وزارت راه واقع در خیابان شاهرضا ،جنب سینما دیانا ، کوی اسکو شماره ۳۷ ارسال دارند . تاریخ‌و محل امتحان بعدا باطلاع داوطلبان خواهد رسید . م‌الف ۶۲۵۲

وزارت راه

نام	نام‌خانوادگی
شماره‌شناسنامه	محل‌صدور
تاریخ‌تولد	نوع‌دیپلم
آدرس کامل‌پستی	
تلفن	

۱ـ۳ آ ـ ۳۷۵۶۰

درچهل کیلومتری بهشهر، برروی رودخانه نکاء

سد بزرگی احداث خواهد شد...

باایجاد این سد بزرگ بسیاری از مشکلات ساکنان مناطق بهشهر، کردکوی، گمیشان وسایرنقاط ازلحاظ آب آشامیدنی مرتفع خواهدشد

بمنظور ایجاد یك سد بزرگ‌بر روی رودخانه «نکاء» مطالعات وسیعی توسط مسوولین و درسستان مربوطه آغاز شده و جمعی از مهندسین و درسستان وررییده دراین موردسر گرم‌بررسی هستند.

سدمورد نظر در چهل کیلومتری بهشهر و برروی رودخانه نکاء ایجاد می گردد و ذخیره‌آب ان پس از پایان‌عملیات‌ساختمانی بیش از یکصدو شانزده میلیون متر مکعب آب پیش بینی میشود.

باانتقال آب سد مد نورپدشت های وسیع کردکوی و بهشهر بیش از ۱۵ هزار هکتار مزارع زراعی «دیمی» این منطقه‌بمزارع «آبی» تبدیل خواهدشد و بانصب یك سانترال برق در محل سد سالانه یکصدو بیست میلیون کیلووات برق تولید خواهد داشت.

مسئله کمبود آب‌آشامیدنی‌در دشت گرگان‌وشهرهائی مثل‌بندر شاه، پهلویدژ، گمیشان و کردکوی نیز با ایجاد سدمد نور بکلی مرتفع میشود. این‌مشکل که همواره باعث نگرانی ساکنان این مناطق بوده است ۵ملاریشه کن می گردد.

گزارش رسیده از بهشهر حاکیست: هم‌اکنون عملیات سنداژ، حفاری و شن‌ریزی یك راه ارتباطی برای تسریع درانجام کارهای ساختمانی سد از طرف وزارت آب و برق آغاز شده و مامورین مربوطه مشغول احداث جاده مد نور هستند.

خبرنگار مادر بهشهر در گزارش خود اضافه میکند: باایجاد سد مد نور تغییرات شگرفی در وضع اقتصادی شهرهای مازندران‌بوجود خواهد آمد و مشکل کمبود آب اشامیدنی در غالب شهرها بکلی از بین خواهد رفت.

از سالها قبل مردم شهرهای بندرشاه، پهلویدژ، گمیشان، کردکوی و غالب شهر های مازندران: همواره با مشکلاتی‌از قبیل شوربودن اب آشامیدنی، ریزش چاههای عمیق و نیمه‌عمیق طغیان رودخانه ها بعلت ریزش بارانهای سیل‌آسا روبرو بودند و گفته میشود باایجاد سد بزرگ مازندران غالب گرفتاریهای‌مردم از این جهت برطرف خواهدشد.

یك مقام مطلع در این موردبه خبرنگار ما گفت: همه ساله در فصل بهار باریزش‌بارانهای‌موسمی و طغیان رودخانه اکثر اراضی‌زیر کشت بزیر آب فرو میرفت و از این جهت خسارات سنگینی به کشاورزان وارد می‌آمد. این‌مقام گفت: پنبه در این منطقه بزرگ‌ترین رقم محصول را تشکیل می دهد ولی بعلت بارندگیهای‌پی‌درپی بهاری وتاخیر در کشت‌ان‌بطوری که باید میزان آن نسبت به‌سایر نقاط در سطحی پائین‌تر قرار دارد.

برای جلوگیری از این وضع ناهنجار مطالعاتی صورت گرفت‌تا باایجاد سد و مهار ابهائی که هرز میرفت این مشکل‌بزرگ‌برای همیشه ریشه کن گردد.

مقام مذکور افزود: با ایجاد سد بزرگ مازندران بیش از پنج هزار هکتار اراضی «دیمی»دردشت نکاء نیز به‌زراعت‌آبی‌تبدیل‌خواهد شد ووضع اقتصادی این منطقه بکلی دگرگون خواهد گردید.

گزارش خبرنگار مادر بهشهر حاکیست: با احداث سد مذکور برروی رودخانه نکاء سطح کشت آبی بمیزان بیست هزار هکتار افزایش خواهد یافت وباتوجه به افزایش جمعیت در بیست سال آینده آب آشامیدنی مورد نیاز این منطقه تامین خواهد گشت.

البته جلوگیری از جریان‌سیل وافزایش تولید برق را نیز باید باین نکات افزود.

مردی بخاطر ۲٫۵ ریال آدم کشت

بدهکاری در «چناران» مشهد برسر ۲٫۵ ریال اختلاف طلبکار خودرا بضرب کارد ازپای درآورد.

شخصی بنام «محمدعلی» معروف به «جدید» بمنظور وصول مبلغ ۱۰۵ ریال طلب خود از حاج ابراهیم منصوری که‌یکی ازاهالی‌چناران بودبوی مراجعه کرد و مبلغ مزبور رامطالبه نمود، حاج‌ابراهیم‌درمقابل ادعای «جدید» اظهارداشت که بجای ۱۰۵ ریال فقط ۱۰۲٫۵ ریال بدهکار است و همین امر ابتدا باعث مشاجره و سپس نزاع شدیدی بین طرفین شد. دراین هنگام حاج ابراهیم باکارد بلندی که‌همراه داشت به «جدید» حمله کرد و باضربات پی‌درپی اورا بشدت مجروح ساخت.

بنابگزارش خبرنگار مادر چناران مجروح بعلت شدت جراحات وارده درگذشت و حاج ابراهیم دستگیر شد.

چهار جوان سارق دستگیر شدند

چهار جوان که از مدتها پیش در منازل سلطنت آباد دست به سرقت میزدند وسیله مامورین ژاندارمری ازگل دستگیر شدند. بنابگزارش‌خبرنگار ما درشمیران سارقین بنام‌های حسن شاهرضائی حسین هدایتی، حسن خوانساری و حسین فرصتی، پس از سرقت سه‌تخته قالی و قالیچه، رادیو رادیو گرام، آب‌میوه‌گیری آنها را به شخص دیگری بنام احمد حمزه فروخته بودند، مامورین پس از دستگیری سارقین‌و کشف اموال مسروقه، خریدار اموال مسروقه را نیز بازداشت کردند.

متهم بقتلی که چهاربار محکوم شده بود

برای پنجمین بار، به حکم صادره اعتراض کرد

این پرونده از۱۳ سال پیش تحت رسیدگی است!

سیزده سال پیش طی یك نزاع دستجمعی در «روامجان» ملایر، شخصی بنام علیرضا قنبری‌بضرب بیل کشته‌شد. مامورین ژاندارمری حاج علی کریمی راباتهام قتل علی رضا دستگیر کردند و تحویل مقامات قضائی دادند، پرونده این قتل در دادگاه جنائی استان کرمانشاهان مورد رسیدگی قرار گرفت و حاج کریمی به ۸ سال حبس محکوم گردید.

*** اعتراف کرد**

حاج کریمی چندی بعد به‌حکم صادره اعتراض کرد. پرونده به دیوان کشور فرستاده شد و طبق رای دیوان کشور حکم نقض گردید، درنتیجه دادگاه جنائی استان کرمانشاهان بار دیگربرای رسیدگی به پرونده و محاکمه این شخص جلسه تشکیل داد، این‌بار متهم بقتل به ۶ سال‌زندان محکوم گردید و حکم صادره در دیوان عالی کشور ابرام گردید.

*** اعاده دادرسی**

حاج علی کریمی. این‌بارتقاضای اعاده دادرسی را نمود، تقاضای وی مورد قبول واقع شد وپرونده برای بارسوم به دادگاه جنائی استان کرمانشاهان ارجاع شد، متهم بقتل مجددا به ۶ سال حبس محکوم گردید، ولی بعلت فرجام خواهی متهم، این حکم از طرف دیوانعالی کشور نقض گردید و دادگاه عالی جنائی‌استان کرمانشاه مجددا برای رسیدگی به پرونده تشکیل جلسه داد، این جلسه‌روز نهم شهریور ماه جاری بود ومتهم به ۲۰ ماه حبس محکوم گردید و حکم نیز به وی ابلاغ شد، متهم به‌قتل به این حکم نیز اعتراض کرده است و احتمال دارد‌پرونده برای پنجمین بار در دادگاه عالی جنائی استان کرمانشاهان مورد رسیدگی واقع شود.

محاکمه مردی باتهام قتل همسرش

در دادگاه جنائی اذربایجان شروع‌میشود

هفتهٔ آینده محاکمه جوان ۲۶ ساله‌ای بنام غلامحسین، باتهام قتل همسرجوانش دردادگاه جنائی استان آذربایجان شرقی آغازمیشود این جوان، چند ماه پیش همسر ۱۷ساله‌اش «پروین»را بطرز فجیعی در حمام منزل مسکونی خود به‌قتل رسانید.

خبرنگار مادر تبریز گزارش داد: متهم بقتل مدعی است که بعلت خیانت همسرش اورا کشته است.

غلامحسین بعداز کشتن همسرش به کرمان گریخته بود ولی‌پس از دوروز سرگردانی خودرا به مقامات انتظامی معرفی کرد. گفته میشود محاکمه این‌شخص از جنجالی‌ترین‌محاکمات‌دادگاه‌جنائی‌استان آذربایجان شرقی خواهد بود.

مدیران و خبرنگاران جراید اصفهان

در مرکز آموزش سپاه دانش‌دختران

قبلا اطلاع داده شد: عده‌ای از مدیران روزنامه های اصفهان وخبرنگاران جراید مرکز باتفاق آقای نبوی مدیر کل آموزش و پرورش استان اصفهان از قسمتهای مختلف مرکز آموزش سپاه‌دانش دختران اصفهان بازدید کردند و مدیر کل آموزش و پرورش‌برنامه های سال تحصیلی ۴۹ ـ ۵۰ رابرای بازدیدکنندگان تشریح کرد.

عکس بازدیدکنندگان را در مرکز آموزش سپاه دانش‌دختران در اصفهان نشان میدهد.

برای نابودکردن اوراق امتحانی، دبیرستانی‌را آتش‌زدند...

در یك آتش‌سوزی عمدی اوراق امتحانی دانش‌آموزان تجدیدی دبیرستان شاپور «اسکو» که در شهریور ماه امتحان داده‌اند در میان شعله‌های آتش سوخت.

ساعت ۷ بعدازظهر پریروز مغازه‌داران وساکنین اطراف دبیرستان شاهپور بخش اسکو از توابع تبریز متوجه شدند که از پنجره های ساختمان این دبیرستان شعله‌های آتش ودود زبانه‌میکشد بلافاصله جریان امر به مامورین اطفاء حریق اطلاع داده شد و با تلاش مردم‌و مامورین آتش‌خاموش گردید، از طرفی موضوع باطلاع مدیر و کارکنان دبیرستان رسید و تحقیقات پیرامون علت آتش‌سوزی آغاز گردید و پس از انجام تحقیقات کافی معلوم شداین آتش‌سوزی عمدا صورت گرفته و منظور از اینکار ازبین‌بردن اوراق امتحانی تجدیدی شهریور ماه دانش‌آموزان بوده است: بنابگزارش خبرنگار ما در تبریز براثر آتش‌سوزی قسمتی از وسائل دبیرستان شاپورو همچنین اوراق امتحانی دانش‌آموزان سوخته و خساراتی وارد آمده‌است.

مامورین انتظامی یکی از دانش‌آموزان را که هنوز نامش فاش نشده‌است باتهام خرابکاری دستگیر کرده‌اند و باپرونده متشکله به مراجع صلاحیتدار تحویل داده‌اند.

بهسازی خانه‌ها

براساس طرح بهسازی خانه های روستائی، تعداد سیزده خانه روستائی در ۶ دهکده‌تابع‌شهرستان های رشت، لاهیجان و رضوانده باهزینه‌ای‌بالغ بر چهارصدوپنجاه وپنج هزار ریال بهسازی شده است. اداره کل آبادانی‌ومسکن گیلان، ضمن اعلام گزارش‌فوق یادآور شد که اجرای‌طرح‌بهسازی خانه‌هادرسایرروستاها ادامه دارد

اولین سنك

خانه پیران رشت نصب شد

باحضور استاندار گیلان،اولین سنك بنای خانهٔ پیران در محوطه آسایشگاه معلولین رشت، وسیله آقای آیت‌الله ضیابری نصب گردید.

خبرنگار مادر رشت گزارش داد: دراین مراسم، مدیر عامل آسایشگاه معلولین، اطلاع داد که در احداث خانه پیران رشت، عده‌ای‌ازاهالی نیکوکار شهرستان رشت، معاضدت نموده‌اند.

بازرس قلابی شهرداری پایتخت

پس از بازدید شهرداری «شهرری» دستگیر شد!

زنی بنام «سادات زاهدی» که بانصب پلاك بازرسی. شهرداری پایتخت بروی لباسش به بازدید شهرداری ناحیه ۱۲ واقع در شهرری، پرداخته بود، وسیله مامورین شهرداری‌شهرری‌دستگیر و تحویل مقامات قضائی شد.

خبرنگار مادر شهرری گزارش داد: روز پنجشنبه گذشته خانم زاهدی، یا بازرس قلابی، پس از بازدید از قسمت های مختلف شهرداری شهرری، وارد اطاق آقای ابطحی شد و از آنجا نیز بازدید بعمل آورد! آقای ابطحی شهردار ناحیه ۱۲ که به طرز رفتار این زن مشکوك شده بود، جریان را تلفنی از شهرداری پایتخت پرسید ولی شهرداری پایتخت از وجود چنین بازرسی اظهار بی‌اطلاعی کرد! آقای ابطحی بلافاصله دستور تعقیب بازرس قلابی را صادر کرد، ولی روز پنجشنبه، مامورین‌شهرداری ناحیه ۱۲ موفق به دستگیری وی نشدند. مامورین شهرداری‌دیروز خانم زاهدی را در شهر ری دستگیر وبه کلانتری ۱۸ تحویل دادند. بازرس قلابی، روانه دادسرای تهران شد.

انتخاب اعضاء

در جلسه‌ای با حضور آقای پورپرویز مدیر کل آموزش و پرورش استان فارس، روسای انجمن‌های خانه و مدرسه، برای انتخاب اعضای شورای آموزش و پرورش منطقه‌ای استان اخذرای بعمل آمد و ۵ تن به این سمت برگزیده شدند.

بنابگزارش خبرنگار ما درشیراز در این جلسه‌پس‌از اخذ آراءبانو زینت مجاب،تیمسار سرتیپ‌محمود همایون و آقایان محمدتقی موید عباس صراف هاشمی، فضل‌الله شرقی بعنوان اعضای شورای آموزش و پرورش منطقه‌ای‌شیراز انتخاب و معرفی شدند.

«شیردل» باج گیر!

حین گرفتن باج، دستگیر شد!

اخیرا به پاسگاه ژاندارمری بیستون گزارش رسیده بود که شخص مجهول‌الهویه‌ای، شب‌ها وسیله لولهٔ آب راه را براتومبیل ها می‌بندد و از رانندگان باج میگیرد، مامورین پس از چند شب موفق به دستگیری جوان باج‌گیر شدند.

خبرنگار ما در بیستون‌گزارش داد: این جوان که «شیردل‌حسن وند» نام دارد طبق معمول درجاده سنقر، بیستون وسیله لوله‌آب اتومبیلی را متوقف کرد و از راننده‌اش باج خواست، اما در همین بین مامورین ژاندارمری‌سر رسیدند و شیردل را دستگیر کردند.

اقدامات بخشدارقیر

بنابه‌گزارش خبرنگار ما در شیراز: اخیرا اقداماتی از طرف بخشداری «قیر» به‌شرح زیر صورت گرفته‌است.

ایجاد ۱۸ خانه انصاف و ۲۳ انجمن ده در منطقه «قیر» و «کازرین» تشکیل یکصد و ده کلاس مبارزه با بیسوادی‌و احداث پنج حمام‌بهداشتی و مدرن در روستا هائی که فاقد حمام‌بهداشتی بودند.

اخبار شهرستانها

ته سیگار روشن

انباری را به‌آتش کشید

یك انبار «چوب‌وکاه» متعلق بیکی از کشاورزان اصفهان که در خیابان رفیع‌الدین واقع است طعمه حریق شد مامورین آتش‌نشانی پس از بیست دقیقه حریق راخاموش کنند. براثر این آتش‌سوزی که بعلت افتادن ته‌سیگار روشن صاحب‌انبار روی کاه‌ها حادث شد انبار چوب و کاه تبدیل به‌خاکستر گردید و خسارات جانی ببار نیامد.

اعضای شورای آموزش‌وپرورش‌منطقه‌ای

درلرستان انتخاب شدند

طی جلسه‌ای که با حضور آقای مینو، مدیر کل‌آموزش وپرورش لرستان، روسای دبیرستان ها و مدیران مدارس‌وروسای انجمنهای خانه‌ومدرسه ترتیب‌یافته‌بوداعضای شورای آموزش‌وپرورش منطقه‌ای لرستان انتخاب شدند.

بنابگزارش خبرنگار ما در خرم‌آباد: دراین جلسه پس از بیانات آقای مینو مدیر کل آموزش و پرورش لرستان، آقایان حسن جزایری رئیس دبیرستان امیر کبیر، سراجی رئیس دبیرستان شهریار واز بین اهالی شهرآقایان دباغ‌چگینی، غلامرضائی‌وافتخاری بسمت اعضای شورای آموزش و پرورش منطقه‌ای لرستان برگزیده شدند.

دختری که مرده بود

بعداز ۲۲ سال به‌زادگاهش بازگشت!

دختری که پدرش‌خیال‌میکرد او فوت کرده است، بعد از گذشت ۲۲ سال، دوباره به‌زادگاهش‌بازگشت، در حالیکه شوهر و سه فرزندش نیز همراه او به روستا آمده‌اند.

شرح واقعه را خبرنگار مادر «بیشه کلای» مازندران، اینطور گزارش داده است: بیست‌و دو سال پیش، مردی روستائی بنام حسین حبیبی اهل روستای «علی آباد» بیشه کلا، دختر ۷ ساله‌اش «نجیمه» راکه دچار بیماری‌سختی شده بود به بیمارستان آمل برد، پس از تعویض لباس بیمار، یکی از پزشکان در حالیکه، لباس‌های دختر را به پدرش تحویل میداد اظهار داشت: دختر شما دراینجا معالجه نمیشود. روستائی ساده لوح به خیال اینکه دخترش فوت کرده، مویه کنان راه روستا رادر پیش گرفت و جریان مرك تنها دخترش را به روستائیان اطلاع‌داد اهالی روستا متاسف شدند، پدر ساده‌دل، طاقت داغ مرك فرزند رانداشت و ۶سال بعداز آن واقعه دق کرد، بعداز مرك حسین، اصلا ماجرای بیماری و یا مرك دخترش «نجیمه» از خاطره‌ها رفت واما «نجیمه» از بیمارستان آمل برای معالجه قطعی به یکی از بیمارستان های تهران انتقال یافت پس از مدتی معالجه شد و یکی از پرستاران این بیمارستان، نجیمه را بخاطر صداقت‌وسادگی‌ویژه‌اش به‌منزل برد و نجیمه، بعنوان کلفت در منزل پرستار مشغول کارشد، وقتی به سن ۱۶سالگی رسید، خواستگاران زیادی پیدا کرد و پرستار پیر، که سخت مراقبت نجیمه را بعهده داشت، یکی از خواستگاران خوب‌ومطمئن را انتخاب کرد و رسما مراسم نامزدی نجیمه و این مرد، برگزار شد. چندی بعد آندو با هم عروسی کردند و زندگی سعادتمندانه‌ای را آغاز کردند، اما نجیمه که از دوران کودکی، خاطراتی از دیاروزادگاهش‌داشت همواره در صدد یافتن راهی بود، تااین معمارا کشف کند، اوبخاطر داشت که در سرزمین مازندران دیده به دنیا گشوده و نام‌روستای محل سکونت خویش را نیز می‌دانست، پس از مدتها سکوت و تفکر، سرانجام این راز را با شوهرش درمیان نهادوازاوخواست باتفاق به مازندران‌بروند و دراین باره تجسسی بعمل‌آورند، وسرانجام آن روز فرارسید چهارشنبه هفته گذشته، نجیمه، شوهرش وسه فرزندش، باتفاق راهی روستای «علی‌آباد» بیشه کلا گردیدند، وقتی به علی‌آباد رسیدند، خاطرات گذشته در ضمیرنجیمه‌جان گرفت و بعضی از روستائیان را شناخت رازش رابایك یك آنان در میان گذاشت، وسرانجام اکثریت ساکنان روستا، اورا شناختند، و وقتی ماجرای پدر را بانجیمه در میان گذاردند، اشك‌ازدیدگانش جاری شد، ولی بهرحال «نجیمه» خوشحال است که بعد از۲۲سال زادگاهش رایافته و بستگانش را شناخته است.

دختران هنرمند سپاهی درشیراز

نمایشنامه «گلی»را بروی پرده آوردند

چندتن از دختران هنرمند سپاهی درشیراز، نمایشنامه جالبی رابنام «گلی» بروی صحنه آوردند که‌بی‌نهایت مورد توجه‌قرارگرفت.

برای اجرای این نمایشنامه که در حضور خانم افسر معرفت، رئیس مرکز آموزش دختران سپاهی وعده کثیری تماشاچی برگزار شد از زندگی پاك وبی‌آلایش روستائیان وکشاورزان الهام گرفته‌شده بود و دختران هنرمند سپاهی بخوبی زوایای مختلف زندگی این‌گروه زحمت‌کش رابرای تماشاچیان نمایش دادند.

عکس چندتن از دختران هنرمند سپاهی را هنگام اجرای‌نمایشنامه «گلی» نشان میدهد

شعرا و عرفای اصفهان:

درتدارك، چهلمین‌روزدرگذشت‌صغیر اصفهانی

بمناسبت چهلمین روز درگذشت شاعر و عارف، و مداح عالیقدر، مرحوم استاد محمد حسین صغیر اصفهانی ازطرف هیئت های‌مذهبی وانجمن شعرای اصفهان درمساجد وتکایای مختلف این شهرمجالس یادبودی ترتیب می‌یابد، بقرار اطلاع هیئت های مذهبی روزجمعه آینده برآرامگاه، آن مرحوم، جمع میشوند و مراسمی بجامی‌آورند و ضمنا مراسم دیگری توام بانوحه‌سرائی در مسجد امام زمان «ع» ترتیب میابد.

کشف تریاك و هروئین

مامورین پاسگاه ژاندارمری «دره‌خان» از توابع‌شهرستان‌خوی از شخصی بنام میراث داودی، ساکن روستای «مخین»، مقدار چهارده کیلو و چهارصدوسی گرم تریاك و سیزده گرم هروئین کشف کردند، متهم باپرونده متشکله روانهٔ دادسرا شد.

گزارش فوق را خبرنگار مادر خوی گزارش داده است.

کشف سیگار وپارچه قاچاق

مامورین ناحیه ژاندارمری‌اصفهان به سرپرستی سروان حاجیلوموفق شدند تعداد ۱۸۸ هزار نخ‌سیگار و ۴۵۹ متر پارچه قاچاق از دو کامیون که در جاده اصفهان ـ یزد حرکت میکردند کشف‌نمایند.

رانندگی این کامیون‌ها را علی اکبر مخلص و رحیم عابدینی به عهده داشتند و مامورین آنها را بهمراهی کالا های قاچاق، در یکصدو پنجاه کیلومتری نائین دستگیر کردند.

کالاهای مکشوفه به اداره‌دخانیات وگمرك اصفهان تحویل شد و متهمان تحت تعقیب قرارگرفتند.

هادی خرسندی

سوغات ولایت

هرکه‌رادکتر کشیك باید جوربابلسر کشد!

سوغات فریدونکنار

سابقا میگفتند هرکه را طاووس باید جور هندستون کشد و امروز باید گفت هرکه را دکتر کشیك خواهد جور بابلسر کشد!

ولایت فریدونکنار سالها بود که دکتر کشیك نداشت، وشهرداری محترم و مقامات محترم بهداری از این جهت ناراحت بودند. بهمین جهت چندی‌قبل در یك کمیسیون از دکترهای فریدون‌کنار خواسته شد که بخشنامه‌ای در اینمورد صادر شود، و پزشك های محترم، به‌ترتیب وبه‌نوبت قد کشیك بدهند!

مردم فریدونکنار خوشحال شدند که بعد از این، نصف شب هم می‌توانند دل‌درد بگیرند. دم‌دمای صبح هم می تواند حالشان بهم بخورد. سابق بر این مردم مجبور بودند فقط‌ساعات‌اداری دل‌درد بگیرند، واگر قراراست‌حالشان بهم بخورد، موقعی بهم بخورد که پزشکان محترم در مطب باشند! اغلب پدر مادرها به‌فرزندان خود گفته بودند اگر بیموقع بالا پائین شوند، پدر و مادرشان آنها را «عاق‌والدین» خواهند کرد، ولی بعد از این جریان اداره محترم بهداری به‌اطلاع پزشکان رساند که اگر کشیك شب نگذارند ادارهٔ بهداری آنها را «عاق‌بهدارین» می کنند وادارهٔ شهرداری آنهارا«عاق‌شهردارین» خواهد کرد.

بخشنامه بمبارکی و میمنت صادر شدو چندتن از پزشکان و شهرداری و ژاندارمری بخش، زیرش را امضاء کردند و انگشت زدند، طی این‌بخشنامه باطلاع عموم رسید که سه‌نفرازپزشکان مورد احتیاج شب‌ها و روزهای تعطیلی به‌نوبت کشیك خواهند داد. چون بخشنامه روز پنجشنبه صادر شد و فردایش جمعه و تعطیل بود، اهالی شروع کردند به مریض‌شدن تافردا از دکتر کشیك استفاده کنند. عده‌ای‌از شوق خود را از روی پشت‌بام انداختند توی چاه! عده‌ای هم شب لخت‌شدند رفتند، کنار دریا خوابیدند تا بامید خدا سرما بخورند و بروند پیش دکتر کشیك!

آن روز، اهالی فریدونکنار وقتی بهم میرسیدند بهم تبریك می‌گفتند. همه لباس‌های عیدشان را پوشیده بودند، همه الکی سرفه میکردند که یعنی ما هم مریضیم!

روز جمعه اهالی‌راه‌افتادند بروند سراغ دکتر کشیك و برای اولین بار دکتر کشیك رانوبر کنند! همه آخ ناله‌کنان از هم می‌پرسیدند دکتر کشیك کجاست؟ معلوم شد دکتر کشیك‌در بابلسر کشیك میدهد! واهالی هم‌باید اول بروند بابلسر، بعدا مریض شوند چون اگر قبلا مریض شوند نمی‌توانند اینهمه راه از فریدونکنار به بابلسر بروند!

اهالی پرسیدند مگر این آقای دکتر مطبش در فریدونکنار نیست؟ جواب آمد که بله. هست. پرسیدند پس چرا کشیکشان در بابلسر است؟جواب آمد که چون دولت سرایشان‌در آنجا است، گفته‌اند من روزهای جمعه در منزل‌کشیك هستم! هرکس کاری داشت بیاید بابلسر! اهالی گفتندشبها چکار کنیم؟ جواب آمد که آقای دکتر شب ها هم طبق نوبت دربابلسر، در منزل خودشان‌دراطاق خواب‌خودشان کشیك هستند! اهالی گفتند ما شب‌و نصف شب باچه وسیله‌ای مریض را به‌بابلسر برسانیم. جواب آمد که با تابوت!!

اهالی مریض به‌دفترنمایندگی‌اطلاعات آمدند، واز نمایندهٔ اطلاعات چاره خواستند. نمایندهٔ اطلاعات گفت والله من از علم‌پزشکی سررشته ندارم‌گفتند بایاید درد مارا معالجه کنی. یابنویسی آقای سوغاتچی ازتهران نسخه برایمان بفرستد! نمایندهٔ اطلاعات هم رفت پیش رئیس محترم بهداری. رئیس بهداری هم گفت چون این آقای دکتر استفاده روزانه‌اش در فریدونکنار است ودرآمدش از مردم فریدونکنار است کشیکش هم باید در فریدونکنار باشد ولی متاسفانه بعضی از همکاران معنی کشیك رانمی‌فهمند.

اهالی آخ‌وناله کنان وبیصبرانه ازآقای سوغاتچی تقاضا دارند کلمه کشیك را برای این آقای دکتر معنا بفرمایند.

سوغاتچی ـ بنده هم کشیك دارم، باید بروم منزل. لطفا مزاحم نشوید!

اژدها

۱۹۵

نوشته: احمداحرار

عباسقلی شمه‌یی از وضع زندگی خودرا در قره‌باغ شرح داد و اضافه کرد:

ـ بعداز مدتی که از برکات توجه و التفات داودخان وضعیتی بهم‌رسانیده نامی و احترامی حاصل کرده بودم ملتفت شدم که پاره‌یی از مفسدان وبداندیشان در روابط داودخان با عالی‌قاپو فساد واخلال میکنند. بقسمی که رفته‌رفته‌این‌مقدمات آثاری ببار آورده ایشانرا بخیال تدارك و تجهیز قشون انداخته بود و از آنجا که چاکر عاقبتی‌دراینکار نمیدیدم‌بهتر دانستم ترك آن ولایت گفته بدنبال کار خود بروم ... این تصمیم پسند خاطر داودخان نیفتاد و مراکه در عزم‌خودراسخ بودم از نظر افکنده در حبس‌وتبعید مقیدفرمود... بالجمله چند ماهی را درحبس بودم و از همه جا بیخبر، تا آنکه نوبتی دیگر مرا طلبیده تکلیف قبول وظایف ومراجعت باحوال و اوضاع سابق کرد و در خلال آن گفتگو معلوم شد اسباب‌چینی و فتنه‌انگیزی اهل فسادعاقبت کارگر افتاده و مزاج مرشد کامل را نسبت به‌داودخان متغیر گردانیده، تا جائیکه عزم اعزام لشگر به قره‌باغ و عزل داودخان ازمنصب حکومت فرموده‌اند ... کیفیت قضایا و عوامل و اسبابی که ذات اشرف رابراین قضایا مصمم ساخته برچاکر مجهول‌است، اما آنچه اسباب تعجب شد اراده‌داودخان به تدارك سپاه و ترتیب مقدمات بود بجهت مقابله با سپاه قزلباش و پایداری در مقابل جنود ظفر نمود ...چاکر چون متوجه بودم که دم‌سردم در مزاج گرم داودخان تاثیری ندارد، درعالم‌دولتخواهی و نمك خوارگی تکلیف خود دانستم بهر قسم شده است از آن ولایت خارج شده به پای‌بوس بیایم و خاطر مبارك را ازین مقدمات آگاه کنم ... اینك‌اگراشتباهی ازین غلام‌زاده سر زده و بخلاف مصلحت عملی کرده باشم چنانکه معروض گشت محرکی جز رعایت‌حقوق‌چاکری ونوکری دربین نبوده و مستدعی آنست که ازین خطا پدیده اغماض در گذریدو مرخص فرمائید که‌بار این شرمندگی رابر دوش گذارده فی‌الحال‌خاك‌فارس را ترك کنم... والا بهر ترتیب که مقتضی مصلحت است عمل فرمائید.

امامقلیخان سر برداشت. لحظه‌یی در چشمان عباسقلی نگاه کرد و سپس گفت:

ـ تو کاری بر خلاف وظائف دولتخواهی نکرده‌ای ... اما چگونه توانسته‌ای از قره‌باغ خارج شوی که داودخان ملتفت نشود ... و آیا داودخان از قصد تومبسوق بود که خیال داری نزدما بیائی؟

عباسقلی رنك برنك شد و سر بزیر افکند.

ـ چاکر از قره‌باغ گریخته‌ام... حقیقت را بگویم خدعه زدم و داودخان را که‌بقول فرمانبرداری من اعتماد کرده بودغافلگیر ساخته‌خودرااز آن ولایت بیرون‌انداختم.. بجزاین چاره‌یی متصور نبود ... چنین‌می پنداشتم که هر طور شده لازم است خود را بولایت فارس رسانده وقایع‌رامعروض بدارم ... البته داودخان نه براین خیال مبسوق بود و نه بر قصد فرار و بدعهدی من!

چهره امامقلیخان‌سخت‌اندیشناك وعبوس بنظر میرسید. با دقت بسخنان عباسقلی گوش میسپرد وآرام آرام‌سر تکان میداد. وقتی عباسقلی کلام آخر را بر زبان‌آورد بلافاصله، امامقلیخان سئوال دیگری عنوان کرد:

ـ بسیار خوب جوان، نیك بیندیش ودر ذهن خویش تفحص کن، بگو بدانیم غیر از اینها دیگر چه مقوله چیز هایی دیده یا شنیده‌ای که دانستنش برای ما لازم است؟...

عباسقلی از ابتدا که خاك قره‌باغ‌راپشت سر گذاشته بود با مشکلی‌دست‌بگریبان بود. او سخنان داودخان را که از وجود وارثی برای تخت وتاج‌شاه عباسی‌حکایت داشت موبمو بخاطر سپرده بود. یقین داشت به اعتبار چنان ادعایی است‌که داودخان تصمیم به‌سرکشی وستیزه‌جوئی در مقابل شاه‌صفی گرفته است. امابرای آنکه چنان سخنی را نیز با امامقلیخان در میان گذارد مردد بود. آن سخن‌بوی خون میداد. سخن ساده‌یی نبود. دهانی که بچنان سخنی باز میشد معلوم نبود بچه ترتیب بسته شود. گذشته ازین‌او هنوز نمیدانست که امامقلیخان تا چه‌حد از اندیشه ها و اقدامات داودخان باخبر است و عمل او را چگونه تلقی خواهد کرد. این تفکرات عباسقلی را به رعایت احتیاط واداشته و مصمم ساخته بود که‌در ملاقات با امامقلیخان هر چه کوتاهتر و ساده‌تر حرف بزند. اما اکنون، در مقابل تاکید امامقلیخان،وضع رابگونه‌یی دیگر می یافت. حس میکرد امامقلیخان بشنیدن توضیحات بیشتری راغب است و او نمیتوانست این‌تکلیف رانادیده‌بگیرد.

آنچه عباسقلی تصورش را هم نمیکرد، عکس‌العمل، سریع و حیرت‌انگیز امامقلیخان بود.

برای شما خورشید دوبار طلوع میکند

برای آنها که در بانك بازرگانی ایران حساب پس‌انداز باز کرده‌اند خورشید دوبار طلوع میکند و درقرعه‌کشی‌های امسال:

یکسال تمام،

صبح به صبح ۵۰۰۰ ریال

برای یك نفر و

یك میلیون تومان

جوائز نقدی، بحکم قرعه بدارندگان حساب پس‌انداز تعلق میگیرد

بابدست آوردن جوائز ارزنده

بانك بازرگانی ایران

مثل میلیونرها زندگی کنید

49B2

آگهی مسابقه‌ورودی دوره لیسانس شبانه رشته اقتصاد دانشگاه ملی ایران

امتحانات مسابقه‌ورودی دوره لیسانس شبانه رشته اقتصاد دانشگاه ملی‌ایران روز جمعه ۲۷ شهریور ماه ۴۹ ازساعت ۹ تا ۱۱ صبح برگزار خواهدشد.

کارت های امتحان ورودی از ساعت ۸ صبح تاساعت ۹ بعدازظهر روز های سه‌شنبه ۲۴ و چهارشنبه ۲۵ شهریور ماه ۴۹ در دانشکده علوم اقتصادی‌وسیاسی توزیع‌خواهدشد.

دانشگاه ملی ایران

آ ـ ۳۷۷۴۸

روهم‌اندهاس کمپانی مقیم فیلادلفیا پنسیلوانیا درآمریکا صاحب اختراع‌راجع به«ترکیبات ضدنباتات وطریقه کنترل‌نباتات هرزه‌در محصول کشاورزی» که درایران‌تحت‌شماره ۴۵۹۶ به‌ثبت‌رسیده‌است اجازه بهره برداری از اختراع مزبور را باشخاص ذینفع عرضه مینماید. برای کسب‌اطلاع‌بیشتر بدفترحقوقی ر. آقابابیان‌وهمکاران خیابان شاه کوچه نوبهار شماره ۱۸ مراجعه شود.

آ ـ ۳۷۶۳۰

آگهی

هنرستان نساجی ورنگرزی تهران هنرجو میپذیرد

تلفن ۳۳۲۹۳۸

۱ـ۳ آ ـ ۳۷۴۲۲

مجمع عمومی فوق‌العاده شرکت سهامی ایران‌وآمریك

روز چهارشنبه هشتم مهرماه ۱۳۴۹ ساعت ده صبح در محل شرکت منعقداست ازساحبان محترم سهام‌تقاضا میشودکه درروز وساعت مزبور در شرکت حضور بهمرسانند.

دستور جلسه.

۱ـ تقلیل سرمایه.

۲ـ ابقاء یا انحلال شرکت.

هیئت مدیره

آ ۱۷۵۲۱

آگهی استخدام

۱ـ نیروی هوائی شاهنشاهی بمنظور تعلیم و تربیت درجه‌داران آجودانی تعدادی داوطلب برای تحصیل در آموزشگاه گروهبانی آجودانی باشرایط زیر می‌پذیرد.

الف ـ تابعیت دولت شاهنشاهی ایران.

ب ـ متدین بیکی از ادیان رسمی کشور.

پ ـ سن ۱۸ سال تا ۲۴ سال تمام.

ت ـ دارابودن حداقل گواهینامه قبولی سوم دبیرستان (دارندگان مدرك تحصیلی بالاتر حق‌تقدم دارند).

ث ـ داشتن صحت مزاج و تناسب اندام بر طبق گواهی‌بهداری نیروی هوائی.

ج ـ نداشتن پیشینه بد.

چ ـ نداشتن کسان تحت تکفل.

۲ـ مدت تحصیل در آموزشگاه مزبور یکسال و هنرآموزان در مدت تحصیل شبانه روزی بوده و هزینه پوشاك و ریست آنها بعهده نیروی هوائی میباشد و ماهانه مبلغ ۱۲۵۰ ریال بعنوان حقوق دریافت خواهندداشت.

۳ـ داوطلبان پس از خاتمه دوره واحراز موفقیت درآزمایش هابه درجه گروهاندومی مفتخر و بر طبق مقررات قانون استخدام نیروهای مسلح شاهنشاهی از حقوق‌و مزایای مربوطه استفاده خواهند نمود.

۴ـ داوطلبان میتوانند برای کسب‌اطلاعات بیشتر و ثبت نام با در دست داشتن یك‌نسخه فتوکپی گواهینامه تحصیلی. عین شناسنامه عکس‌دار و ۲۲ قطعه عکس ۴×۳ از تاریخ نشراین آگهی تاتامین احتیاج (باستثنای روز های تعطیل و پنجشنبه ها) از ساعت ۷ الی ۱۲ به مرکز آموزش های هوائی واقع در خیابان تهران نو ایستگاه فرودگاه مراجعه نمایند. م‌الف ۵۷۰۶

۱ـ۵ نیروی هوائی شاهنشاهی

آگهی استخدام

۱ـ نیروی هوائی شاهنشاهی بمنظور تامین پرسنل کادردرجه داری تعدادی داوطلب جهت استخدام در آموزشگاه گروهبانی پلیس با شرایط زیر می پذیرد:

الف ـ تابعیت دولت شاهنشاهی ایران

ب ـ متدین به یکی از ادیان رسمی کشور.

پ ـ سن بین ۱۸ سال تمام و ۲۴ سال تمام.

ت ـ دارا بودن حداقل گواهینامه قبولی دوم متوسطه.

ث ـ صحت مزاج و تناسب اندام برطبق گواهی بهداری‌نیروی هوائی و حداقل ۱۶۵ سانتیمتر قد.

ج ـ نداشتن پیشینه بد.

چ ـ سپردن‌تعهدخدمت درنیروی‌هوائی شاهنشاهی بمدت شش سال از تاریخ پایان دوره آموزشی.

ح ـ نداشتن عیال و اولادو کسان تحت‌تکفل.

۲ـ مدت تحصیل در آموزشگاه‌مزبور یکسال بوده وداوطلبان در طول این مدت شبانه روزی بوده. وماهیانه مبلغ ۱۲۵۰ ریال بعنوان کمك هزینه تحصیلی دریافت میدارند.

۳ـ داوطلبان پس از خاتمه دوره یکساله آموزشگاه واحراز موفقیت در آزمایشات بدرجه گروهبان سومی مفتخر وبر طبق مقررات قانون استخدام نیروهای مسلح شاهنشاهی از حقوق و مزایای مربوطه استفاده می نمایند.

۴ـ داوطلبان می توانند برای کسب اطلاع بیشتر و ثبت نام با در دست داشتن فتوکپی گواهینامه تحصیلی، عین‌شناسنامه (عکس‌دار) و۲۲ قطعه عکس ۴×۳ از تاریخ نشر این آگهی تاتامین احتیاج (باستثناء روزهای تعطیل و پنجشنبه ها) از ساعت ۷ الی ۱۲ به مرکز آموزش های هوائی واقع در خیابان تهران نو، ایستگاه فرودگاه مراجعه نمایند. م‌الف ۵۷۰۸

آ ـ ۳۴۹۷۰ ۱ـ۵ نیروی هوائی شاهنشاهی

آگهی استخدام

۱ـ نیروی هوائی شاهنشاهی بمنظور تعلیم و تربیت درجه‌داران فنی تعدادی داوطلب برای تحصیل در آموزشگاه گروهبانی‌فنی باشرایط زیر میپذیرد:

الف ـ تابعیت دولت شاهنشاهی ایران

ب ـ متدین بیکی از ادیان رسمی کشور

پ ـ سن بین ۱۸ سال تا ۲۲ سال تمام

ت ـ دارابودن حداقل گواهینامه قبولی سوم دبیرستان (دارندگان مدرك تحصیلی بالاتر حق تقدم دارند)

ث ـ داشتن صحت مزاج وتناسب اندام برطبق گواهی‌بهداری نیروی هوائی.

ج ـ نداشتن پیشینه‌بد.

چ ـ نداشتن کسان تحت‌تکفل

۲ـ مدت تحصیل در آموزشگاه مزبور حداقل یکسال و هنرآموزان در مدت تحصیل شبانه‌روزی بوده و هزینه ریست‌ و پوشاك آنها بعهده نیروی هوائی میباشد و ماهیانه مبلغ ۱۸۷۵ ریال بعنوان حقوق و فوق‌العاده سختی خدمت دریافت خواهند داشت.

۳ـ داوطلبان پس از خاتمه دوره‌واحراز موفقیت درآزمایشات بدرجه گروهبان‌دومی مفتخر و برطبق مقررات قانون استخدام نیروهای مسلح شاهنشاهی از حقوق و مزایای مربوطه استفاده خواهند نمود.

۴ـ داوطلبان میتوانند برای کسب اطلاعات بیشتر و ثبت‌نام بادردست‌داشتن و یك‌نسخه فتوکپی گواهینامه تحصیلی عین شناسنامه (عکس‌دار) و ۲۲قطعه عکس ۴×۳ از تاریخ‌نشر این آگهی تاتامین احتیاج باستثنای روزهای تعطیل و پنجشنبه‌هااز ساعت ۷ الی ۱۲ بمرکز آموزشهای هوائی واقع‌درخیابان‌تهران نو ایستگاه فرودگاه مراجعه نمایند.

ضمنا بعدازظهر ها از ساعت ۱۷ الی ۲۰ خیابان شاهرضاجنب سینما بلازا مرکز فنون هواپیمائی کشوری مراجعه شود.

م الف ۵۷۰۷ نیروی هوائی شاهنشاهی

کاغذ دیواری مکالثوم

کاغذ دیواری مکالثوم

درصدها رنگ وطرح جالب

قابل شستشو.

۶۰۰۳۵

۶۴۲۲۶

شرکت مکالثوم ایران

خیابان شاه ساختمان آلومینیوم

مجمع عمومی عادی سالیانه شرکت سهامی مارگارین

ازصاحبان‌سهام‌شرکت‌سهامی مارگارین دعوت‌میشودکه درمجمع عمومی عادی سالیانه شرکت روز چهارشنبه اول مهرماه ۱۳۴۹ ساعت شش بعد از ظهر در محل شرکت واقع در سرای رازی حضور بهمرسانند.

دستور جلسه:

۱ـ تصویب ترازنامه.

۲ـ انتخاب هیئت مدیره.

۳ـ انتخاب بازرس.

شرکت سهامی مارگارین ـ طهران

آ ـ ۱۷۴۶۷

تبریکات

جناب آقای محمدیوسف مقصودی

انتخاب جنابعالی‌را بنمایندگی انجمن شهرستان شاهی صمیمانه‌تبریك میگوئیم.

بهشهر: احمدکیانی ـ محمدصادق کیانی ـ محمد کیانی ـ حسن کیانی ـ فخرالدین روحانی ـ مظفرروحانی ـ محمدباقر روحانی.

آ ـ ۳۷۳۲۸

جناب‌آقای محمد یوسف مقصودی

انتخاب جنابعالی‌را به نمایندگی‌انجمن شهرستان شاهی صمیمانه تبریك‌میگوئیم.

بهشهر: غلامعلی ملك ـ غلامرضا ملك ـ جعفرملك

آ ـ ۳۷۳۳۲

جناب‌آقای دکترکلالی دبیرکل محبوب‌حزب‌ایران‌نوین

موفقیت‌کامل آقایان جواد لطفی ـ ابوالقاسم توکلی ـ علی‌اصغر سعیدیان ـ تقی رودکریان ـ محمد عدل ـ امان‌اله‌پرتوی ملك ـ حاج‌ابوالحسن قانع‌اعضای حزب‌پاسدار انقلاب را در انتخابات انجمن شهرستان آمل صمیمانه تبریك‌وتهنیت عرض مینماید.

دبیرکمیته شهرستان آمل: ابوالحسن‌غروی

آ ـ ۳۷۳۳۸

جناب آقای حسینقلی کیان

انتصاب شایسته‌جنابعالی‌را بسمت دادستان استان مرکز تبریك عرض مینمایم.

نیمورکوشا

آ ـ ۱۷۴۳۳

جناب‌آقای محمود شفیعی مقدم

موفقیت‌شما را در انتخاب انجمن شهرستان‌زاهدان تبریك گفته آرزومندیم. در سنگرحزب ایران‌نوین توفیق خدمت بمردم‌داشته‌باشید.

محمد مهاجری. سرهنك یحیی‌نادری

آ ـ ۱۷۴۷۵

جناب‌آقای محمد یوسف مقصودی

انتخاب‌جنابعالی را به نمایندگی انجمن شهرستان شاهی صمیمانه‌تبریك میگوئیم.

بهشهر: محمدتقی ملك ـ علی‌محمد ملك ـ ذبیح‌اله ملك ـ محمود ایراندوست

آ ـ ۳۷۳۳۰

دوست‌گرامی جناب آقای محمد دهقان‌نژاد

انتخاب‌بجاوشایسته شمارابه نمایندگی انجمن‌شهر ری تبریك عرض نموده موفقیت شمارا در راه خدمت بمردم‌آرزودارم.

سیدمحمود شاه‌صاحب

آ ـ ۳۷۶۵۶

جناب دکترفرخ‌روپارسای‌وزیرمحترم آموزش‌وپرورش

انتصاب شایسته آقای یداله عرب‌رابسمت‌ریاست اداره‌آموزش‌وپرورش‌شهرستان‌شاهی صمیمانه‌تبریك عرض‌مینمائیم.

ساری: اسماعیل محسن‌زاده ـ ستوان یکم مرادی ـ جمشید محسن‌زاده.

در زایشگاه فرح که دومین زایشگاه جهانی است در هر شبانروز ۱۷۲ کودک بدنیا آمده و تا ۲۸ نوبت عملیات جراحی وزایمان غیرطبیعی انجام میشود

آموزشگاه بهیاری بنگاه حمایت مادران تاکنون ۵۰۷ نفر و آموزشگاه مامائی ۸۴ فارغ‌التحصیل داشته که مشغول خدمت شده‌اند

کنترول موالید و تنظیم خانواده باهمکاری سازمان های بین‌المللی آغاز شده و گسترش خواهد یافت

مقرراست‌که هرسال ده زایشگاه در نقاط مختلف کشوراحداث گرددوساختمان عمارت ۱۱ طبقه و عمارت ۶ طبقه بنگاه در فضای چهل‌وسه هزار متری شرق‌تهران در شرف پایان‌است.

«متن گزارش دکتر محمد موتمنی مدیر عامل بنگاه حمایت مادران ونوزادان به مجمع عمومی‌سالیانه»

جناب آقای علم وزیر محترم‌دربار
خانم‌ها و آقایان - مجمع محترم مرکزی

بارسیدن آذرماه امسال یعنی چهار ماه دیگر سی سال تمام از تاریخ تاسیس و شروع بخدمت بنگاه حمایت مادران و نوزادان میگذرد و با توجه بیك عمر سی سال خدمت، خود قدمت این موسسه مفید عام - المنفعه را که یکی دیگر از یادگار های دوران سلطنت‌پرافتخارشاهنشاه کبیر است میرساند .

گرچه با پیش‌آمد حوادث وجریان شهریور ماه سال ۱۳۲۰ بنگاه نیز دچار بحران و ناراحتی فوق‌العاده گردید ولی چه در آن موقع و چه در تمام طول این سی سال خدمت همیشه توجه و عنایات مخصوص ناهنشاه آریامهر شامل حال این دستگاه مفید بوده و با برخورداری کامل از این عنایات هم از بحران های سخت مالی نجات یافته و هم بخدمت مهم و مفید و متنوع توفیق پیدا کرده و بخصوص از اینکه‌بنگاه مفتخر بریاست عالیهٔ علیا حضرت فرح پهلوی شهبانوی ایران میباشد در این ده سال اخیر نیز پیشرفتهای کامل و چشم‌گیری در برنامه های خود داشته و در سایهٔ توجه وعنایات مخصوص اعلیحضرتین بیش ازپیش موفق بخدمت ارزنده و مهمی چه در تهران و چه در سایر نقاط کشور شده است که اجازه میخواهد اکنون بمناسبت تشکیل بیست و پنجمین مجمع عمومی‌سالیانه گزارش‌مختصری از فعالیت‌ها و تشکیلات بنگاه و خلاصه وضع مالی و خط‌مشی آیندهٔ آنرا بعرض مجمع محترم عمومی برساند .

خدمات بنگاه حمایت مادران و نوزادان در چهار طریق بهداشتی و حمایت درمانی آموزشی و اجتماعی است .

تشکیلات بنگاه فعلا شامل دو قسمت تشکیلات تهران و تشکیلات شهرستانها میباشد در تهران از نظر بهداشتی شامل دو درمانگاه‌است که هریك از آن‌ها خود شامل بخش معاینه و بررسی وضع بانوان باردار و بیماریهای زنان و همچنین بخش داخلی و درمان کودکان ودندانسازی و چشم و گوش وگلو وبینی است. این دو درمانگاه یکی در غرب تهران بنام درمانگاه اکبرآباد و دیگری‌در جنب زایشگاه فرح قراردارد .

این درمانگاه‌ها رایگان است و بکلیه مراجعین داروی مورد احتیاج بموجب تجویز پزشکان و ماماهای متصدی درمانگاه‌ها داده میشود - مراجعه باین درمانگاه‌ها تشریفات و مقرراتی ندارد زیرا فقط برای کمك و قبول همه مراجعین تاسیس شده و آموزش لازم به متصدیان آن‌ها داده شده است که همیشه و در هرحال همهٔ مراجعه کنندگان را با آغوش بازبپذیرند و رسیدگی کامل به‌آنها انجام شود .

آمار مراجعین

در سال ۱۳۴۸ جمع مراجعه باین دو درمانگاه در تمام بخش‌ها ۱۱۱۰۷۴ نفر است و تنها ۵۴۷۰۰ دفعه تزریق آمپول های مختلف به‌مراجعه کنندگان انجام شده است .

از نظر حمایت و درمان بنگاه در تهران دارای یك سرویس مامائی سیار و یك زایشگاه بنام زایشگاه فرح میباشد .

سرویس مامائی سیار در غرب تهران واقعست و با در اختیارداشتن یك آمبولانس و چند ماما در تمام مدت شبانه روز بکلیه کسانیکه‌بوجود آنها برای مراجعه بمحل مسکونی و منزل باردارن احتیاج دارند مراجعه مینمایند - از نظر زایمان های طبیعی و دستورات بهداشتی درمحل مسکونی باردارن خدمت لازم انجام میشود و از نظر زایمان های غیر طبیعی با مراجعه بزایشگاه فرح باردارن غیر طبیعی را از پیش‌آمد های احتمالی و بدنجات میدهند ولی یك موضوع در اینجا جلب توجه مینماید که باردارن طبیعی نیزاخیرا بعلت وضع محل سکنی و خانه‌های شلوغ و پرجمعیت که در محل‌ها و نقاط پرجمعیت تراکم فوق‌العاده‌ای مشاهده میشود میل شدید به بستری شدن در زایشگاه دارند و بایدگفت که کار این سرویس چند سالی‌است که فقط جنبه راهنمائی و سرعت عمل گرفته و تعداد زایمانهائیکه بوسیله این سرویس انجام‌میشود بدلایل مذکور زیاد نیست . ولی بهرحال چون درغرب‌تهران‌زایشگاهی وجود ندارد که جوابگوی احتیاجات و مراجعین باشد این سرویس در راه راهنمائی و نجات و حمایت باردارن غرب تهران نقش مهمی بعهده دارد و با اینحال در سال گذشته تعداد زایمان هائیکه بوسیلهٔ این سرویس در خانه‌ها انجام شده ۳۱۸ دفعه و عیادتی که در محل مسکونی‌مراجعین باین سرویس بعمل آمده ۶۲۷ بار است .

زایشگاه فرح

این زایشگاه که امروز تقریبا در همهٔ کشورها از نظر نوع و مقدار کار شهرت بخصوص پیدا کرده از نظر تعداد زایمان هائیکه در آن انجام میشود دومین زایشگاه دردنیا است که اولی آن در سنگاپور با ششصد تختخوابی که در اختیاردارد بیش از زایشگاه فرح مراجعه کننده دارد .

زایشگاه بنگاه که امروز نام زایشگاه فرح را بافتخار تولد والاحضرت ولیعهد در آن بخودگرفته سابقه سی سال خدمت دارد واولین زایشگاه در بدو تاسیس بنگاه در خیابان منیریه با سی تختخواب و بعد د رخیابان پاستور با شصت تختخواب و اکنون در حدود دوازده سال است که در محل فعلی ساختمانهای اختصاصی‌خدمت‌مینماید.

زایشگاه موجود فعلی در روز شروع بکار و تهیه طرح و نقشه‌برای ۱۵۰ تختخواب مادرو ۱۵۰ تختخواب برای نوزاد طرح‌ریزی و بناشد ولی بعلت مراجعهٔ زیاد بتدریج تغییراتی در آن داده شد و ناچار از راه‌روها نیز برای تخت گزاری استفاده‌میشود و در حدود ۲۵۰ تخت برای مادرو ۲۵۰ تختخواب برای نوزاد و بعلاوه یك بخش نوزادان فارس با چهل تختخواب در اختیار دارد و بستری شدگان در این زایشگاه از هشت ساعت تا هر مدتی که متخصصین و پزشکان مسئول صلاح بدانند در زایشگاه خواهند ماند .

زایشگاه با اطاقهای زایمان متعدد و اطاقهای عمل کامل مجهز است و در یك لحظه گنجایش اینکه ده‌نفر باهم وضع حمل نمایند دارد و دارای بخش زایمانهای طبیعی - و زایمانهای غیر طبیعی و بخش جراحی‌های‌مربوط بزایمان های غیرطبیعی‌واعمال‌جراحی مربوط به بیماریهای زنان میباشد .

حداکثر تعداد زایمان هائیکه در زایشگاه تاکنون در ۲۴ ساعت انجام شده ۱۷۲ زایمان بوده که تقریبا کمتر از هرده دقیقه یکنفر چشم‌بدنیا کشوده و تعداد عملیات جراحی و کار های غیر طبیعی نیز در ۲۴ ساعت تا ۲۸ نوبت رسیده است و با توجه باین اعداد و گزارشات و مدارکی که از سایر زایشگاه های دنیا دردست است فقط زایشگاه‌فرح در دنیا با ۲۵۰ تختخوابی که در اختیار دارد اینقدر زایمان و مراجعه کننده دارد و همین امر باعث‌میشود که در سال های اخیر از کشورهای مختلف بازدید کننده های متعددی‌هر سال از این زایشگاه و قسمتهای مختلف و طرز کار و مدیریت آن بازدید میکنند و چون اکثر این بازدید ها بدون اطلاع قبلی است همیشه بشهادت دفتر یادبود بنگاه باعث اعجاب و تحسین همه‌ویزیتورها که هم از پروفسور های بزرك دنیا وهم متخصصین امور اجتماعی‌هستند میباشد .

۳۴۸۷۰۳ نوزاد

از روزیکه بنگاه دارای زایشگاه شده جمعا تا امروز در این مدت قریب به سی سال‌تعداد ۴۴۴۷۱۴نفر مراجعه کننده داشته و ۳۴۸۷۰۳ نفر نوزاد در آن بدنیا آمده و تنها در سال ۱۳۴۸ بزایشگاه فرح ۴۷۴۱۱ نفر مراجعه نموده و ۳۹۵۸۰ نفر نوزاد در آن بدنیا آمده است .

یك مطلب قابل توجه که بچشم میخورد عدم تناسب زایمان های غیرطبیعی وعملیات‌جراحی بازایمان های طبیعی طبق آمار های کلی جهان است که در همه جا دیده میشود و دلیل آن نیز این است که هنوز هم در تهران انبوه‌زیادی از سکنهٔ درسطح پائین زندگی در حال زایمان های طبیعی از مراجعه بزایشگاه وبستری شدن در آن امتناع دارندو بهمین مناسبت‌وقتی دچار عوارض بارداری‌وزایمان های غیرطبیعی میشوند اجبارا آنها را برای همهٔ مراجعه کنندگان به وادار بمراجعه بزایشگاه میکنندو بهمین دلیل‌آمارزایمان های‌طبیعی وغیرطبیعی درزایشگاه‌فرح متناسب باآمار زایمانهای دیگر کشور ها نیست واین طبقه مردم که هنوز از مراجعه بزایشگاه امتناع‌دارند همان تودهٔ هستند که هر روز از دهات دورو نزدیك بتهران هجوم می‌آورند ودرنقاط جنوبی وجنوب غربی و جنوب شرقی انبوه جمعیت را تشکیل میدهند . گرفتاری مراقبت ودرمان و حمایت این‌طبقه مردم‌برای بنگاه زیاد وخرج آنهم زیادتروبه چشم‌گیرتر استو بهمین مناسبت اطاق های عمل زایشگاه در تمام ۲۴ ساعت گرفتاری مکرر دارد ومصرف خونی که‌برای نجات این‌قبیل مراجعین‌میشود فوق‌العاده زیاد است‌ومدتی هم‌که درزایشگاه نگهداری‌میشوند وقت‌بیشتری است وناچار باید باردارن طبیعی را که عوارض چندانی ندارند خیلی زود مرخص نمود و ازنظر اینکه همه مراجعین بزایشگاه را بتوان پذیرفت و هیچ کس را ردنکرد بنگاه درزایشگاه یك‌بخش‌ضروری ایجاد نمود تا باردارانی که‌زایمان طبیعی دارنددرآن بخش نگهداری شوند وپس‌از اطمینان بسلامتی و طبیعی بودن مادر ونوزادان ونگه‌داشتن ۵تا۸ ساعت درزایشگاه‌با آمبولانس‌هائی که در اختیار این بخش است آن ها را به منزل و محل سکونت آنها برساند وچون این کار بمنزل رساندن باردارن فراغت یافته درتمام مدت ۲۴ساعت شبانه‌روز انجام میشود ممکن‌است برای آنهائیکه‌در ساعت های‌اواخر شب بمنزلشان برده‌میشوند ایجاد ناراحتی نماید ولی اگر آن ها بمنزل خود نروند بعدی‌هاکه در این انتظار کارهستند و دقیقه به دقیقه‌مراجعه‌میکنند موردرسیدگی وحمایت قرار نمی‌گیرند وباتوجه باینکه در شبانه‌روز بین۸۰ تا۱۰۰ نفر بوسیله‌آمبولانسهای این‌بخش ضروری بمنزلشان حمل میشوندبا اینحال همیشه تمام تخت های زایشگاه اشغال‌است‌و برای کسانی که باید بستری باشند دیگر شرایطی‌وجود ندارد وباید بمانند تاخود ونوزادانشان هردوسلامت و قابل مرخص شدن باشند .

کلیه معاینه - رسیدگی درمان زایشگاه فرح اعم از طبیعی و غیر طبیعی رایگان است واز هیچکس هیچ مبلغی‌دریافت‌نمیشود ومقررات وتشریفاتی برای‌پذیرفتن مراجعین ندارد وزایشگاه‌ها بدون‌هیچگونه تعطیل در تمام مدت ۲۴ ساعت خدمت‌میکنند- هیچوقت زایشگاه بدون متخصص بیماری های زنان وزایمان ومتخصصین‌بیهوشی دهنده نیست زیراکارزایمان وقت وساعت‌ندارد‌وطبق‌آمارهائی‌هم‌که‌در دست است مراجعین شبها بیش‌از روزها هستند .

زایشگاه برای اینکه بتواند خدمت خود را بخوبی انجام دهد- دارای بخش آزمایشگاه مجهز است که کلیه آزمایشات لازم در آن بعمل می‌آید و تنها درسال ۱۳۴۸ تعداد۲۷۴۳۷دفعه آزمایش درآزمایشگاه بنگاه انجام شده . همچنین بخش مجهز رادیولژی‌در اختیار زایشگاه قرار دارد .

قسمت داروئی بنگاه هم که مسئول تهیه دارو و لوازم بهداشتی مورد احتیاج قسمت های تهران و شهرستانهاست خود وظیفه مهم تهیه مایحتاج داروئی و بهداشتی زایشگاه را بعهده دارد .

کم‌وبیش مادران پراولادرا بعواقب ناراحت کننده فرزندان زیاد بخصوص خانواده هائیکه از نظر درآمد کم در زحمت بودند متوجه می نمود و همینکه حسب‌الامر شاهنشاه آریامهرموضوع کنترول موالید درضمن اجرای برنامه‌های انقلابی دربرنامه دولت‌قرار گرفت وعلیاحضرت شهبانو ریاست عالیه بنگاه اراده فرمودند که بنگاه حمایت مادران و نوزادان نیز در این امر اقدامات جدی تری و اساسی تری بعمل آورد ، هیئت مدیره بنگاه‌بخش مخصوصی‌برای این امر تاسیس وساختمان مجزا ایجاد وبا تعیین واستخدام کادر فنی‌و اداری قوی‌این امر دربرنامه های روزانه و اصلی بنگاه قرار گرفت ، علیاحضرت شهبانوی ایران شخصا این بخش راافتتاح وبرای پیشبرداین‌هدف توجه‌خاص مبذول فرمودند .

کنترل موالید

اقدامات بنگاه در راه کنترول موالید وتنظیم خانواده‌در این‌مدت کم‌مورد توجه مجامع و محافل و تشکیلات بین‌المللی کنترول‌موالید ازقبیل شورای جمعیتی دنیا بنام POPULATION GOONCIL که مرکز آن در نیویورك است‌و همچنین جمعیت IPPF که مرکز آن در لندن است‌قرار گرفت . بازدید های مکرر و مفصلی ازاین‌بخش دائما ازطرف مقامات خارجی که در این راه خدمت میکنند بعمل می‌آید ،طرز کار و آمارگیری واداره کردن این بخش‌همیشه قابل‌تحسین واقع شده‌و آنرا ستوده‌اند ، بطوریکه از طرف این‌هر دو مرکز خارجی کمك نقدی قابل توجهی برای اداره کردن این بخش بخصوص از طرف شورای جمعیتی‌دنیا بعمل می‌آید، این‌بخش فعلا بادوپزشك متخصص این فن و چهار ماما و تعداد زیادی آمارگیر و مددکار، منشی و ویزیتور اداره میشود و چون اصولا کارکنترول موالیدکه تاچندی قبل در کلینك ها و بطور سرپائی انجام‌میشداکنون‌بلافاصله ازبعد اززایمان در زایشگاه های دنیا شروع میگردد که برنامه بهتر این‌امر اقدام لازم بعمل‌آمد. باتجربهٔ که بدست آمده وباآنچه که فعلا درسایر کشور ها برای کنترول موالید دیده شده است ، اصولا برنامه کلینیکی‌اهمیت خود رااز دست‌داده‌و برنامه پست‌پارتوم جانشین آن شده واین برنامه نیز جز باداشتن زایشگاه برای سایر دستگاه ها موفقیت آمیز نمیباشد.

درسال گذشته از نظر خدمت بیشتر وبرای تجسس کاملتر در راه کنترول سرطان های مهبل و رحم در ضمن انجام وسائل جلوگیری داخلی رحمی برای وجود سرطان نیز باکمك جمعیت مبارزه باسرطان قسمت مخصوص دیگری دراین بخش تاسیس که در عین حال که کار جلوگیری ازباردار شدن بیموقع‌انجام میشود آزمایش مقدماتی وجود سرطان هم بعمل می‌آید و نتیجه این معاینات و آزمایشات روی کنترول های پی‌گیر وجدی که بعمل آمده خوشبختانه تاکنون‌بیش‌از یك‌دهم درصد مثبت نبوده که بلافاصله این قبیل‌مراجعین تحت نظرگرفته میشوند و برای خلاصی آنها از این بیماری خطرناك باراهنمائی و کمك جمعیت‌مبارزه باسرطان‌اقدام لازم بعمل می‌آید .

مراجعین به بخش کنترول موالید و تنظیم خانواده روزبروز روبازدیاد است و بنظر میرسد که در آینده نزدیك این بخش باید توسعه داده شود. استفاده ازقرص های خوراکی و استعمالی اهمیت خود را کم کم‌از دست داده ومی‌دهد و فعلا روش متداول و بیشتر موثر استفاده از وسائل داخلی رحمی است « » که عجالتا غیر از آنهائی که‌از قرص های‌خوراکی واستعمالی استفاده میکنند روزانه تعداد ۱۲نفرازوسائل داخلی‌رحمی استفاده مینمایند وبا مطالعات و اقداماتیکه در آزمایشگاه های بزرك آمریکا در دست اقدام‌است قریبا وسائل داخلی رحم هم جای خود را بمواد تزریقی خواهدداد.

از تاریخ شروع بخدمت این بخش تاکنون تعداد ۲۱۱۵۶۴نفر مراجعه کننده داشته که از نظر بهداشت و کنترول موالید وتنظیم خانواده تحت نظرمستقیم مسئولین این بخش قرار دارند .

با وسائل ولوازمیکه از طرف شورای جمعیتی آمریکا در اختیار این بخش گذاشته شده و میشود در آینده نزدیکی برنامه ویزیت خانواده هاو پی‌گیری مراجعین در محل مسکونی آنها بعمل خواهد آمد و همچنین در زایشگاه نیز برنامه مصاحبه‌وراهنمائی بابانوانی که‌وضع حمل‌نموده‌و بستری‌هستند شروع خواهد شد .

اجرای این برنامه در زایشگاه های شهرستانها نیز شروع شده ومحتاج‌بکمك‌مالی بیشتری‌خواهیم بود که‌امید است با مذاکراتیکه بااولیای سازمان برنامه بعمل‌آمده بودجه لازم برای اجرای کامل‌این برنامه در شهرستانهانیاز تامین و اقدامات جدی و کاملتری انجام شود .

دیگرازاقدامات اجتماعی بنگاه گسترش برنامه بزرگداشت مادر در کشور است که هر سال در سالروز تاسیس بنگاه که ۲۵آذر ماه می‌باشد مراسم باشکوه روز مادر در تهران و شهرستان هابا همکاری مقامات دولتی و عموم علاقمندان برگذار میشود .

علیاحضرت شهبانو ریاست‌عالیهٔ بنگاه همه سال‌دراین روز ازبنگاه حمایت مادران و نوزادان بازدید و همچنین بجشن بزرگداشت مادر شخصا تشریف‌فرما میشوند ، با وجودیکه این برنامه چند سالی بیش نیست که‌از شروع آن می‌گذردبااینحال خوشبختانه بشکل یك جشن ملی درآمده و بخوبی از این برنامه بزرگداشت مادر استقبال شده و میشود ، در این راه وزارت‌آموزش‌و پرورش‌نهایت همکاری ومساعدت‌را بابنگاه دارد وبخصوص در کلیه دبستان ها و دبیرستانهای سراسر کشورونواحی مختلف آموزش و پرورش تهران وشهرستانها با علاقه‌خاصی دانش آموزان ودانشجویان‌در برنامه‌های بزرگداشت مادر شرکت میکنندو ازنظر احترام بمادرو حفظ حیثیت وشناسائی‌مقام معنوی‌مادربخصوص دردبستانها و دبیرستانها بین‌دانش آموزان و دانشجویان بخوبی این بزرگداشت وپیشرفت این برنامه مشهود است .

کار برگزاری جشن برنامه تجلیل و بزرگداشت مادر زیر نظر کمیسیونی بریاست سرکار علیه خانم دیبا و با شرکت نمایندگان دستگاه ها و مقاماتی که در این راه با بنگاه همکاری و مساعدت‌می نمایند انجام میشود .

تشکیلات شهرستانها

آنچه که بعرض رسید خلاصه از تشکیلات و اقدامات بنگاه در تهران بود و اما اقدامات‌وتشکیلات بنگاه در شهرستانها .

قدیمی ترین شعبه این بنگاه‌در شهرستان رشت‌مرکز استان گیلان که از سال ۱۳۲۰ شروع به خدمت نموده و اکنون بازایشگاه شصت تختخوابی که در اختیار دارد بحمایت و خدمت مشغول است واز آنجائیکه ساختمان زایشگاه شعبه رشت بنگاه‌حمایت‌مادران ونوزادان برای مرکز استان با احتیاج‌زیادی که احساس میشد شایسته نبود ، هیئت مدیره از چند سال قبل برای ایجاد یك زایشگاه‌مجهز وآبرومند اقداماتی نموده‌واکنون یك‌زایشگاه با دویست تختخواب برای مادر و دویست تخت برای نوزاد که شامل بخشهای درمانگاه - آزمایشگاه و رادیولژی ، بخش بهداشت وتنظیم خانواده و کنترل موالید و اطاق‌های عمل و زایمان‌مجهز میباشددردست ساختمان است که‌اسکلت ساختمان باتمام رسیده و برای‌نصب‌تاسیسات آن نیز کار های مقدماتی انجام و شروع شده است این برنامه تا اتمام پذیرد مدت دو سال طول خواهد کشید و باحتمال قوی پس از دو سال دیگراستان گیلان‌دارای یك زایشگاه مجهز و نو وآبرومند خواهد بود و تا اتمام و شروع و استفاده از این ساختمان زایشگاه رشت در محل سابق خود ادامه خدمت خواهد نمود و هیئت‌مدیره سعی وافر برای رفع نیازمندیها و گردش بهتر امور آنجا مینماید و در حال حاضر هم خدمت این زایشگاه در رشت و حومه آن چشم‌گیر وقابل توجه است .

در سال گذشته این زایشگاه تعداد ۶۰۱۸ نفر بستری و ۴۰۳۵ نوزاد در آن بدنیا آمده‌وبدرمانگاه آن نیز تعداد ۱۳۹۷۳ نفر مراجعه کننده داشته است .

هشت زایشگاه دیگر

شعبات دیگر این بنگاه در نقاط مختلفو دور افتاده کشور عبارتند از زایشگاه های ، بابل کناره در مازندران ، قروه کردستان ،ساوه استان تهران ، ایذه خوزستان ، سرخس خراسان ، ایرانشهر بلوچستان ، چالشتر شهر کرد ، چادگان فریدن میباشد که همه اینها هر یك سی تختخواب برای مادر و بیست تختخواب برای نوزاد دارند .

این هشت‌زایشگاه اکنون‌همگی افتتاح شده و بخدمت مشغولند آخرین آنها چند روز قبل در چادگان فریدن با تشریف فرمائی سرکار علیه بانو دیبا افتتاح شد.

اقدام بایجاد این شعبات را هیئت مدیره بنگاه بر حسب امر علیاحضرت فرح پهلوی شهبانوی ایران و ریاست عالیه خود و با عطایائی که شخصا مرحمت‌فرمودند بعمل آورد .

یك زایشگاه دیگر از این‌سری درگرمی مغان-آذربایجان دردست ساختمان است که در اواخر سال جاری و یا اوایل سال آینده‌حاضر و آماده شروع بکار خواهد شد .

پس از صدور اوامر علیاحضرت شهبانو برای گسترش دامنه‌فعالیت بنگاه در شهرستان‌ها ابتداتصمیم بر این بود که زایشگاه های کوچك هشت تا ده تختخوابی ایجاد شود که بیشتر فعالیت آن روی سرویس سیار و زایمان در محل مسکونی مراجعین باشد ، ولی در عمل مشاهده شد که تمام سر و صدا ها و فریاد های اهالی شهرستان ها برای نبودن ماما روی عدم وجود ماما و برای زایمان‌های طبیعی نیست ، بلکه تمام کسانیکه مبتلا بعوارض بارداری و زایمان های غیر طبیعی میشوند بعلت نبودن پزشك متخصص جان خود را از دست میدهند و وجود ماما هم که صرفا برای زایمان های طبیعی و عامل مهم هستند در این‌موارد کمك موثر نخواهد بود ، و چون برای نجات باردارانیکه غیر طبیعی وضع حمل مینمایند و کسانیکه بعوارض بارداری غیر طبیعی مبتلا میشوند جز متخصص‌بیماریهای‌زنان‌وماماتی کسی نمیتواند مفید واقع شود و متخصصین هم تا وسیله راحت و حقوق مکفی دریافت نکنند به شهرستانها و بخصوص به نقاط‌دور افتاده نخواهند رفت از این جهت چه‌ازنظراقتصادی‌وچه‌ازنظرتهیه کار کافی برای متخصصین صلاح در این دیده شد که در وضع‌زایشگاه ها تغییر داده شود و خوشبختانه بدون اینکه در ظاهر بناها تصرفی بعمل آید با تغییرات متناسب وبجا در داخل آنها هر زایشگاه را برای ۳۰ تختخواب مادر و ۲۰ تختخواب نوزاد آماده و مجهز نمود که همه آنها امروز با این ترتیب بخدمت مشغول هستند .

اطاق های عمل و زایمان وقسمت نوزادان و بخش درمانگاه و بخش تنظیم خانواده برای هر یك ازاین زایشگاه که تقریبا۲۰۰۰ مترمربع زیر بنا دارند و در فضا های از۱۰ تا ۳۰ هزار متری ساخته شده پیش بینی گردیده .

هر یك از این واحد ها چه از لحاظ کادر ووسائل فنی پزشکی و چه‌از جهت ساختمانی و وسائل تاسیساتی کامل و مجهز میباشند، همه آن ها دارای شوفاژ و سیستم هوای خنك و موتور های مولدبرق، لوله کشی های آب گرم و سرد و سیستم فوس سپتیك و تاسیسات بهداشتی کامل میباشند که درنوع خود بی نظیراند و بنسبت سابقه بیشتری که افتتاح شده‌اند مراجعه زیاد دارد در بعضی از آن هامانند شعبه بابل‌کنار هم‌اکنون احساس میشود که هم یك پزشك‌متخصص و سه ماماوسه بهیاربرای گرداندن آن کافی نیست و هم ساختمان آن احتیاج به توسعه و گسترش دارد که با گذشت یکسال دیگر و مطالعه بیشتر در صورت احتیاج ناچار باید اقدام لازم بعمل آید.

همه این ها جز شعبه سرخس برای یك جمعیت هشتاد هزار قاصد هزار نفری ساخته شده و روی‌آمار کلی جهانی که برهر هزار نفر جمعیت پنجاه نفر در سال به‌آنها اضافه میشود هیچیك از آنها غیر- قابل استفاده نخواهند ماند وروز- بروز بر تعداد مراجعین آنهااضافه میشود و اگر بعضی مواقع مانند زمستان های سخت و بسته شدن‌راه های فرعی مانع‌مراجعه اهالی‌به‌آنها بشود در آینده نزدیك همه تخت های این زایشگاه ها برای همیشه اشغال شده خواهد بود :

در حال حاضر یك مطلب جلب توجه میکند که آنهم برای‌زایمان های طبیعی هنوز اهالی بخش ها و روستا ها عادت بمراجعه بزایشگاه ها و حتی به ماما و پزشك‌هم‌ندارند ولی گذشت زمان در این مدت کم شروع بکار هر یك از زایشگاه‌ها مردم را هوشیار باستفاده از این واحد ها نموده و هرزایشگاهی که زودتر باز شده هم‌اکنون مراجعه بیشتری دارد .

در این زایشگاه ها منزل ووسائل لازم محل مسکونی پزشك‌متخصص و ماما ها و بهیاران ساخته شده‌و در اختیار آنها میباشد که گرچه تهیه منزل ووسائل‌راحتی کادرفنی برهزینه ایجاد این زایشگاه ها رقم قابل ملاحظه‌ای افزوده است ولی تجربه نشان داده است که بدون تامین منزل و وسائل راحتی، هیچیك از وابستگان کادر پزشکی را باجبار نمیتوان بخدمت شبانه- روزی وادار نمود و هر چه‌هم‌بعنوان کرایه منزل و اضافه حقوق داده شود اثری برای نگهداری آنهادر این محل ها ندارد ، هر یك ازاین زایشگاه‌هافعلا یك‌دستگاه آمبولانس نیز در اختیار دارند و فقط یك مشکل در اداره این زایشگاه ها تاکنون دیده شد آنهم راضی کردن متخصصین بیماری های‌زنان و مامائی برای خدمت در این قبیل نقاط است که حتی با حقوقهای هشتاد هزار تا ۱۲۰ هزار ریال‌هم بزحمت حاضر بخدمت در این نقاط میشوند ، زیرا خدمت در این زایشگاه ها تمام وقت، دورازتهران و امید داشتن مطب خصوصی و تامین آینده را ندارد ،هیئت‌مدیره بنگاه از این که توانسته است برنامه گسترش شعبات بنگاه رادر نقاط مختلف کشور بخوبی انجام دهدویکی دیگر ازاوامرعلیاحضرت شهبانوی عزیز را در راه خدمت بعموم اجرا نماید سرافراز و خوشحال است .

آنچه که بعرض رسید خلاصه‌از اقدامات وتشکیلات بنگاه درتهران و شهرستانها بود و بدیهی است که با امکانات مالی موجود وباتمام صرفه جوئیهائیکه بعمل می آید توفیق باین همه خدمت پیدا کرده و امیدوار است که با برنامه‌هائیکه طرح شده و در نظر است انجام شود امکانات مالی بهتری پیدا کند تا موفقیت زیادتری برای خدمات بیشتر بدست آورد .

هزینه ها و درآمد ها

برای این اقدامات و تشکیلات که همه برایگان در دست‌رس‌عموم است در سال ۱۳۴۸ جمعا - ۱۴۱۷۷۵۹۳۸٫۸۵ -ریال خرج‌شده است که مبلغ ۱۰۲۶۵۹۶۲۰٫۸۵- ریال آن برای تشکیلات تهران و مبلغ-۳۹۱۱۶۳۱۸ ریال‌برای‌شعبات شهرستانها مصرف شده‌و صرف هزینه های جاری و نگهداری آنها شده است .

در سال ۱۳۴۸ جمع کل درآمد بنگاه از محل اعانه دولت - درآمد ثلث ۲۰ دینار عوارض بنزین - کمك سازمان برنامه برای‌ساختمان ها و سایر درآمد ها بشرح زیر:

۱- درآمد از خرانه‌داریکل بابت عوارض بنزین ۷۲۶۶۶۶۶۶ ریال

۲- درآمد از اعانه ملی ، ۵۹۰۰۰۰۰۰ ریال

۳- درآمد از سازمان برنامه ، برای ساختمان ها ۶۲٫۸۰۰٫۰۰۰ ریال

۴- اهدائی اشخاص ۱۰٫۰۰۰ ریال

۵- دریافتی بابت کلاس بهیار مامائی ۱۶٫۰۰۰ ریال

۶- بهره خریداز شرکت‌تعاونی مصرف ارتش ۲۳۶٫۴۴۹ ریال

۷- بهره سپرده ثابت نزدبانك سپه ۳٫۷۴۰٫۴۲۶ ریال

۸- جرائم کسر شده ازحقوق کارکنان بنگاه ۴۷٫۶۳۷ ریال

۹- دریافتی‌از سازمان‌بین‌المللی بهداشت آمریکا ۲٫۳۴۶٫۸۷۵ریال

۱۰- دریافتی از موسسه‌سرطان ۱۴۴٫۰۸۷ ریال

۱۱- دریافتی از صندوق شورای بنگاههای‌امور خیریه ۱٫۹۱۰٫۷۷۵ ریال

۱۲- دریافتی از شرکت ملی نفت ایران (اهدائی) ۱٫۰۰۰٫۰۰۰ ریال

جمعا مبلغ ، ۲۰۳٫۹۱۸٫۹۱۵ ریال

بوده که از این‌مبلغ در سال۱۳۴۸ برای ساختمانهای تهران ، رشت و شعبات بنگاه در شهرستان ها جمعا مبلغ ۵۷٫۴۳۶٫۱۷۹ ریال باین شرح .

برای ساختمان های نظام‌آباد ۱۵٫۱۱۲٫۷۷۰ ریال

برای ساختمان های رشت ۹٫۶۳۹٫۵۸۲ ریال

برای ساختمان‌های شهرستان‌ها ۳۲٫۶۲۸٫۸۲۷ ریال خرج شده است و با توجه به مبلغ ۱۴۱٫۲۷۵٫۹۳۸٫۸۵ ریال هزینه جاری ونگهداری شعبات‌شهرستان ها وتهران مبلغ ۴٫۷۰۶٫۷۹۷٫۱۵ ریال اضافه درآمد داشته است‌که در سال جاری بمصرف اتمام بقیه ساختمانهای در دست اقدام تهران و شعبات خارج از تهران رسیده و میرسد .

یك‌نظر اجمالی بمقدار کارانجام شده و صرف هزینه که بعمل آمده و مقایسه‌ی این کار و این ارقام با سایر دستگاه های مشابه بخوبی دقت و صرفه‌جوئی را در کلیه امور اعم از هزینه‌های جاری و نگهداری و ساختمانی نشان می دهد و بطور کلی درآمد جاری بنگاه باتوجه به گرانی هزینه و تعداد مراجعین‌زیادو توسعه‌شعبات بنگاه بزحمت تکافوی هزینه آنرا مینماید واعانه دولت هم‌گرچه کمك موثری برای‌انجام‌برنامه های‌بنگاه می‌باشد ولی اگر صرفه‌جوئی‌های لازم بعمل نیاید و بخصوص با توجه باینکه پایه حقوقی اصولادر تهران برای کارمندان ومخصوصا کارمندان فنی بنگاه کم است و راه فرار را برای آنها بازمیگذارد نمیتوان باین درآمد این همه خدمت را انجام داد با این حال هیئت مدیره بنگاه بازهم توفیق بیشتری را در راه خدمت به عموم آرزو و امید دارد .

خط‌مشی‌آینده بنگاه و پی‌گیری‌اقدامات ناتمام

از آنجائی که زایشگاه‌فرح با توجه بازدیاد روزافزون جمعیت تهران و مراجعین زیاد به‌زایشگاه تکافوی احتیاجات را نمیداد ،هیئت مدیره از چند سال قبل دست به ایجاد بنا و ساختمان زایشگاه دیگری در شمال شرقی تهران در خیابان معروف به نظام‌آباد زد که هم‌اکنون سفت‌کاری و اسکلت ساختمان باتمام رسیده و از طرف دیگر چون محل آموزشگاه های مامائی و بهیاری استیجاری وقابل توسعه برای پذیرش بیشتردانشجو به نسبت احتیاجات نبود ، ناچار پیش‌بینی ایجاد آموزشگاه های مزبور نیز در همان‌محل بعمل‌آمد، سطح زیربنای ساختمان های زایشگاه با منضمات آن به اضافه سطح زیربنای محل آموزشگاه ها جمعا در حدود چهل‌و پنج هزار متر مربع است که ساختمان ها یازده طبقه و شش طبقه است و فضائی که این ساختمان ها درآن قرار دارد در حدود ۴۳۰۰۰ متر مربع می‌باشد بقیه درصفحه ۱۱

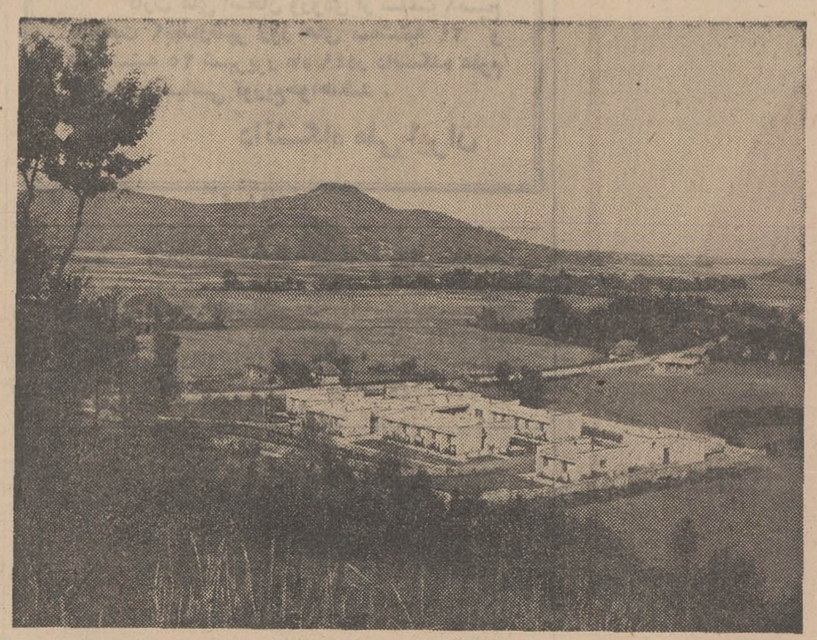

منظره خارجی زایشگاه ۲۵ شهریور بابل کنار وابسته‌به بنگاه‌حمایت‌مادران‌ونوزادان این‌زایشگاه‌کاملا مجهز دردل یك روستای‌مازندران بخدمت مردم مخصوصا مادران مشغول است ..

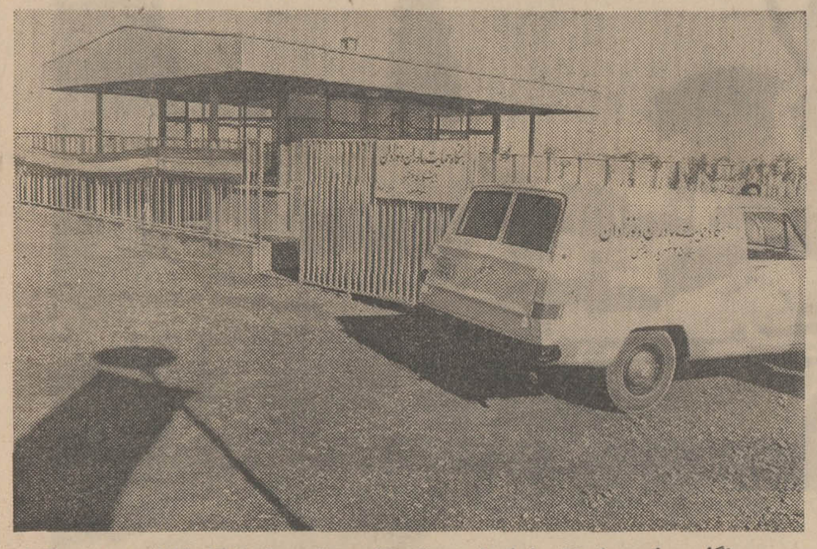

بنگاه حمایت مادران‌و نوزدان درحال حاضر ۹شعبه زایشگاه کاملا مجهز درنقاط دورافتاده و پرجمعیت کشور دارد . دراین عکس محوطه ورودی زایشگاه‌سرخس بنگاه رادراین‌شهر مرزی‌دورافتاده نشان میدهد.

ساختمان‌زایشگاه ۳۷۵ تختخوابی شهرستان رشت که‌در دست‌تکمیل‌است‌بزودی جانشین زایشگاه ۷۰ تختخوابی‌فعلی‌خواهدشد. گوشه‌ای‌ازساختمان‌زایشگاه دردست تکمیل رشت‌وابسته‌باین

در زایشگاه فرح که دومین زایشگاه جهانی است

بقیه از صفحه ۱۰

گنجایش زایشگاه برای چهارصدتختخواب مادروسیصد تختخواب نوزادان طبیعی و نارس می‌باشد که جمعا کوچك و بزرك هزار تختخواب خواهد داشت و قسمت اعظم کارهای ساختمانی آن بپایان رسیده است .

گنجایش آموزشگاه ها برای آموزشگاه بهیاری ۳۰۰ نفرشبانه روزی در دو کلاس و یکصد نفر برای آموزشگاه مامائی می‌باشد که امید است استفاده این دو آموزشگاه در سال آینده عملی شود وبتوان تعداد بیشتری دانشجوی مامائی و بهیاری قبول کرد .

عجالتا ساختمان برای شروع کار تاسیساتی آماده است که به احتمال قوی در سال جاری نقشجات و مشخصات تاسیسات آن هاحاضر و برای تهیه و خرید آنها اقدام خواهد شد ، از طرف دیگر اتمام بنا و شروع بهره‌برداری زایشگاه رشت مورد توجه و نظر است که مسلما چون از هرجهت اززایشگاه نظام‌آباد تهران کارها پیشرفت نموده زودتر حاضر و برای استفاده آماده خواهد بود .

در مورد ساختمان های تهران و رشت از کمك سازمان برنامه استفاده میشود که باتوجه به اعتباری که دراختیار بنگاه گذاشته میشود همیشه بنگاه بیش از آن اعتبارخرج نموده و همیشه کار و مطالعات مقاطعه کاران ازدرآمدی که بدست آمده بیشتر است ، بدیهی است که اگر محدودیت برای تامین اعتبار ساختمانها نبود تسریع بیشتری در کاردیده میشد ولی با توجه به میزان اعتبارات و آنچه که عاید بنگاه میشودوقفه‌وتاخیری در کارهای ساختمانی پیش نیامده است .

دراین راه‌ازاولیای محترم‌وزارت بهداری و سازمان برنامه توجه بیشتری را تقاضا وامید دارد .

از نظرشعبات‌بنگاه درشهرستان ها اتمام و تکمیل زایشگاه گرمی مغان آذربایجان که آخرین زایشگاه از سری اول. زایشگاه های خارج از تهران می‌باشد مورد نظر است‌وبعلاوه چون برحسب‌امر علیاحضرت شهبانوی ایران مقرر است هرسال ده زایشگاه ازسیستم زایشگاه هائیکه ساخته شده در نقاط مختلف کشور ساخته و آماده گردد و باید اعتبار آن تامین شود اقدامات لازم‌بعمل آمده‌وامیدواری کامل حاصل است که در اجرای اوامر علیاحضرت کار ساختمان هرسال ده زایشگاه جامه عمل بپوشد و بنگاه در راه انجام این خدمت نیز سرفراز و مفتخر گردد.

بنابراین خط‌مشی آینده‌بنگاه بطور کلی اتمام کار های دردست اقدام و توسعه شعبات - بنگاه در شهرستانها وسعی در حفظ و نگهداری بهتر وضع موجود و ترقی سطح مراقبت و حمایت مادران و نوزادان و بهتر گرداندن کلیه قسمت های وابسته به‌بنگاه در تهران و شهرستان هاست .

در خاتمه با معذرت از تصدیع زیاد، گرچه سعی شد همهٔ مطالب باختصار بعرض برسد بااین حال بعلت تفصیل کار و تشکیلات‌بنگاه این تصدیع غیر قابل احتراز و تقاضای عفو دارد .

اکنون که گزارش جاری کار های گذشته و لاصه ترازنامه و درآمد و هزینه بنگاه بعرض‌مجمع محترم عمومی رسید تقاضا دارد چنانچه مورد قبول قرار گیرد آنرا تصویب و بموجب اساس‌نامه بنگاه برای تجدید انتخاب هیئت‌مدیره جدیداقدام‌فرمایند.وبرای‌استحضار مجمع محترم‌عمومی بعرض‌میرساند که هیئت‌مدیره بنگاه به اضافه بازرسان و مدیرعامل جمعا شانزده نفر بـ این شرح می‌باشند که‌اکثر از این اعضاء سالهاست افتخار عضویت هیئت‌مدیره بنگاه‌رادارند.

۱ـ تیمسار سپهبد یزدان پناه ریاست محترم هیئت‌مدیره
۲ـ جناب آقای دکتر احمد فرهاد نایب‌رئیس
۳ـ سرکار خانم تربیت
۴ـ سرکار خانم فرمانفرمائیان
۵ـ جناب آقای دکتر جهانشاه صالح
۶ـ جناب آقای دکتر نفیسی
۷ـ جناب آقای دکترحمیدآهی
۸ـ جناب آقای فتح‌الله فرود
۹ـ تیمسار ریاست محترم شهربانی کل
۱۰ـ جناب آقای نیك‌پی‌شهردار تهران
۱۱ـ تیمسار سرتیپ صفاری
۱۲ـ جناب آقای حسین‌شیبانی
۱۳ـ جناب آقای حسن‌کاشانیان
۱۴ـ جناب آقای دکتر سعید مالك (لقمان‌الملك)
۱۵ـ جناب‌آقای مرتضی‌قیصریه
۱۶ـ دکتر محمدموتمنی (مدیر عامل بنگاه‌حمایت‌مادران ونوزادان)

اینك با معذرت از اطاله کلام اقرار و اعتراف مینماید که هیئت مدیره بنگاه در راه انجام‌خدماتی که بعرض رسید علاوه بر توجه شاهنشاه آریامهر و عنایات مخصوص علیاحضرت شهبانوی ایران ریاست عالیه بنگاه از کمك و مساعدت و همکاری مقامات مهم و موثر دولتی و غیردولتی وادارات مربوطه همیشه چه ازنظر مادی و چه‌ازنظر معنوی‌بطورمستقیم‌ویا غیر مستقیم‌بهره‌مندشده که‌بدینوسیله‌از طرف هیئت‌مدیره بنگاه نهایت تشکر راازوزارت دربار شاهنشاهی دفتر مخصوص علیاحضرت‌شهبانو- وزارت آموزش وپرورش - وزارت بهداری ، وزارت اطلاعات‌سازمان برنامه -شهرداری‌تهران ،شهربانی کل کشور ، وزارت آبادانی‌ومسکن جمعیت شیروخورشیدسرخ ایران، شرکت ملی نفت و شرکت های عامل نفت . دانشکده پزشکی و شورای بنگاه‌های امور خیریه ، بنگاه داروئی کل کشور، بانکملی ایران و بانك مرکزی - سازمان شاهنشاهی خدمات اجتماعی ابراز و بی‌نهایت ازاین همه همکاری و مساعدت متشکر و سپاسگزار می باشد .

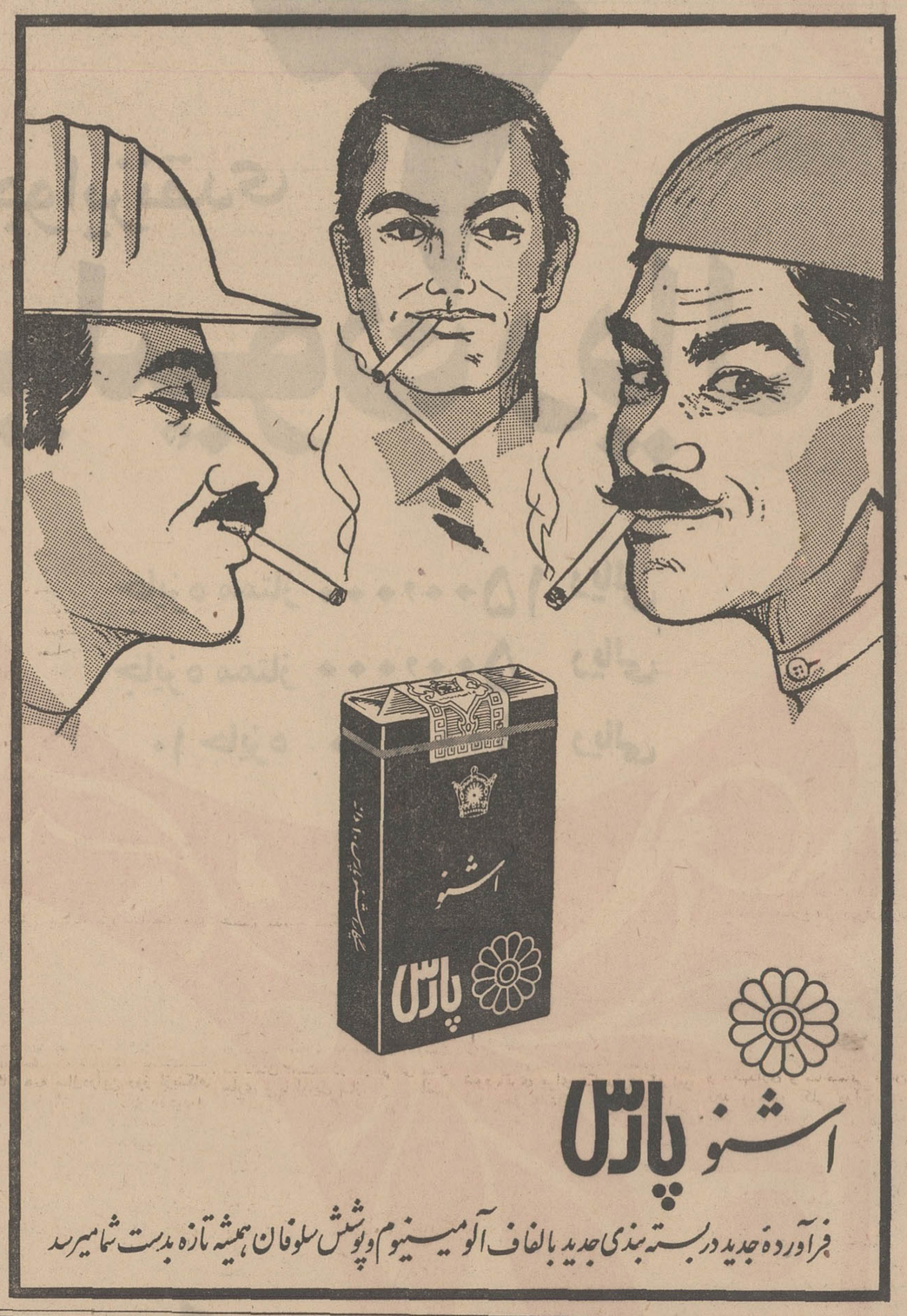

دانش‌آموزان ممتاز

زهرا نصرالله کرمانی‌دانش آموز ممتاز کلاس سوم دبستان رشید

مجید صابر دانش آموز ممتاز کلاس اول دبستان آذرخش با معدل ۱۶٫۷۹

فیروزه مجیری‌آزاد شاگرد اول کلاس چهارم طبیعی دبیرستان نوربخش‌تهران‌نو

محمد حسین ابراهیمی شاگرد اول کلاس چهارم دبستان رضا پهلوی شیراز

هلن الیاسیان دانش آموز ممتاز کلاس اول دبستان آقاجان ابریشمی

کاوه ارشدی عامری دانش آموز ممتاز کلاس اول دبستان جهان تربیت

مهری صورتگر دانش‌آموز ممتاز کلاس اول دبیرستان چهارم آبان

سعیده عتیق دانش آموز ممتاز کلاس اول‌دبیرستان پوراندخت بامعدل ۱۶٫۵۴

هنرستان دولتی موسیقی ملی

برای سال تحصیلی ۵۰ـ۴۹ تعدادی شاگرد دختر و پسر با استعداد که دارای کارنامه قبولی‌سوم یا چهارم یا پنجم یاششم ابتدائی باشند می‌پذیرد . هنرجویان پس از اخذ دیپلم هنرستان تحصیلات دانشگاهی خودرا ادامه خواهند داد . دفتر هنرستان (واقع در خیابان کاخ جنوبی بین شاه و حشمت‌الدوله شماره ۳۱۲ تلفن ۴۲۳۴۵) همه‌روزه صبح و عصر برای ثبت‌نام دائر است .

آ-۱۵۸۰۱ ۱-۹

آگهی

تعدادی از دانشجویان پسر دانشگاه تهران مخصوصادانشجویان سال آخر گروه پزشکی ودانشکده فنی تقاضای‌سکنی در منازل اطراف دانشگاه را از مهرماه سال جاری دارند. از کسانی که حاضرند در حوالی دانشگاه باشرایط سهل اطاق به‌دانشجویان اجاره بدهند تقاضا دارد باتلفن ۶۹۸۲۰ تماس بگیرند ویامستقیما به امور دانشجوئی دانشگاه خیابان ۲۱ آذر مقابل‌درب ورودی باشگاه دانشگاه مراجعه و فرم‌لازم را تکمیل کنند. م‌الف۴۴۲۲

امور دانشجوئی دانشگاه

آگهی استخدام

وزارت اصلاحات ارضی وتعاون روستائی باتوجه بمفادقانون استخدام کشوری تعداد ۳۶۴ نفرکارمند بطور رسمی برای‌مشاغل مشروحه ذیل از طریق امتحان و سابقه استخدام‌مینماید :

ردیف	عنوان شغل	حداقل شرایط لازم	گروه‌موقت شغلی	تعداد موردنیاز	محل خدمت
۱	ثبات ، بایگان ، متصدی امور ثبتی‌واسناد، مسئول‌امورتحریرات، صاحب جمع اموال ، انباردار ، کارپرداز	سیکل اول متوسطه ، سابقه خدمت و تجربه لااقل بمدت ۶ ماه در موسسات دولتی	۲	۱۹۳	طوالش ، ساری ، نوشهر ، میانه، مرند ، مشکین شهر ، سراب ، رضائیه ، ماکو ، مهاباد ،نقده ، کرمانشاه ، قصرشیرین، شاه‌آباد، اهواز، دزفول ، بهبهان، رامهرمز، اهواز ، دشت میشان ، مسجد سلیمان ، شیراز ، فسا ، نی‌ریز، فیروزآباد ، داراب ، آباده ، ممسنی، رفسنجان ، بافت ، کرمان، بم ، جیرفت ، سیرجان ، قوچان، کاشمر ، تربت‌جام ، شیروان ، نیشابور ، سبزوار ، تربت‌حیدریه، دره گز ، گناباد، بیرجند، شهرضا، گلپایگان ، زاهدان ، سراوان ، خاش، زابل، سنندج ، بانه، قروه، سقز ، مریوان ، بیجار ، همدان ، شاهرود ، الیگودرز ، خرم اباد ، برازجان ،گناوه ، بوشهر ، ایلام، شهرکرد ، گرگان ، کهگیلویه، اراك ، لنگرود ، رودسر ، شاهی ، بانه ، هشترود ، خوی ، شوشتر ، ایذه ، بردسیر، فردوس ، کاشمر، اسفراین ، طبس ، نائین ، نهاوند، سمنان ، خرم‌آباد ، بروجرد ، بندرعباس، ایلام، بروجن، گرگان، قزوین ، خمین ، کاشان ، ساوه، تهران ، شهر ری ، بابل، اصفهان، نجف‌آباد ، تویسرکان ، ملایر
۲	متصدی حل اختلاف و رسیدگی بشکایات ، متصدی خرید وفروش املاك ، متصدی اراضی بایر ، متصدی املاك دولتی ، متصدی تشخیص زارع	دیپلم کامل متوسطه ولااقل ششماه سابقه کار در امور مربوطه	۴	۱۰۶	شهرستانهای فوق
۳	متصدی انتشارات و روابط عمومی	دیپلم کامل متوسطه وداشتن سوابق کافی درامورانتشارات و تبلیغات با شش ماه سابقه کار	۴	۴	اهواز ، شیراز ، سنندج ، تهران
۴	کارگزین	دیپلم کامل متوسطه - شش ماه سابقه کار و گذراندن دوره تخصص کارگزینی یا علوم اداری	۴	۴	کرمان ، همدان ، سمنان ، تهران
۵	حسابدار ، متصدی اعتبارات خرید املاك، متصدی دفترداری، متصدی تنظیم حساب بودجه ، مسئول دفترداری	دیپلم کامل متوسطه -شش ماه سابقه کار - گذراندن دوره تخصص حسابداری	۴	۳۷	ساری ، رضائیه ، کرمانشاه،رشت، خرم‌آباد ، تهران ، رودسر ، بهشهر ، هشترود ، سنقر ، قصر شیرین ، رامهرمز ، ممسنی، آباده، لار، فیروزآباد، کازرون، رفسنجان، بردسیر ، تربت حیدریه، شیروان، اسفراین ، اردستان ، گلپایگان، شهرضا ، زاهدان ، قروه ، مریوان ، شهرکرد ، کهگیلویه.
۶	متصدی درآمد و هزینه	سیکل اول متوسطه - شش ماه سابقه کار و گذراندن دوره مقدماتی حسابداری	۲	۸	همدان ، کردستان ، رضائیه ، کرمانشاه ، اصفهان ، لرستان ، تهران .
۷	آمارگر	دیپلم کامل متوسطه - شش ماه سابقه کار و گذراندن دوره مقدماتی آمار	۴	۱۲	ساری ، یزد ، رضائیه ، کرمانشاه، اهواز ، کرمان، اصفهان، سنندج، همدان ، خرم‌آباد ، شهرکرد گرگان ، تهران .

داوطلبان میتوانند فرم ذیل را تکمیل نموده‌همراه بافتوکپی‌مدرك‌تحصیلی و معافیت دائم یا خاتمه خدمت‌وظیفه وگواهی سابقه‌خدمت ودو قطعه عکس ۴×۶ حداکثرتا تاریخ بیست‌و نهم‌شهریور ماه۴۹ شخصا یابا پست سفارشی به‌اداره کل تشکیلات وبودجه وبرنامه‌های وزارت اصلاحات ارضی وتعاون روستائی واقع در خیابان حافظ‌بین چهارراه فرانسه ویوسف‌آبادارسال نمایند به تقاضاهائیکه بعد از تاریخ فوق پست یا تسلیم شود ترتیب اثر داده نخواهد شد . کارمندان شاغل خدمت درصورتی میتوانندتقاضای شرکت‌در امتحانات را نمایند که موافقت‌نامه سازمان‌متبوع خود راضمیمه تقاضانمایند .دارندگان سوابق بیشتردر هر یك از مشاغل مذکور وهم چنین کارمندان‌بیمانی‌شاغل‌خدمت در وزارت اصلاحات ارضی وتعاون‌روستائی در شرایط مساوی حق‌تقدم خواهند داشت .تاریخ ومحل امتحان بعدادرهمین روزنامه‌آگهی خواهد شد .

وزارت اصلاحات ارضی و تعاون روستائی

نام خانوادگی　　نام　　نام پدر　　شماره شناسنامه
محل‌صدور　　تاریخ تولد　　وضع خدمت وظیفه　　مدرك تحصیلی
رشته تحصیلی　　داوطلب شغل　　درشهر
نشانی:
امضاء داوطلب

آ-۳۶۴۰۶　۱-۳

هواپیمائی ملی ایران «هما»

هواپیمائی ملی ایران «هما» استخدام میکند

هواپیمائی ملی ایران «هما» برای تکمیل کادرپرسنلی خود ۲۰ نفر ماشین نویس دوزبانه (فارسی و لاتین) با حقوق مکفی استخدام میکند :

شرایط :
۱ـ داشتن دیپلم متوسطه
۲ـ حداقل سن ۲۲ و حداکثر ۳۵ سال
۳ـ داشتن حداقل دو سال سابقه کار
۴ـ دانستن زبان انگلیسی
۵ـ داشتن گواهی انجام خدمت نظام یابرك معافیت دائم
۶ـ توفیق در آزمایشهای ماشین نویسی

داوطلبان واجد شرایط میتوانند از تاریخ نشر این آگهی تاپایان شهریور ماه جاری همه روزه (باستثنای ایام تعطیل) از ساعت ۸ بامداد تا ۱۲ظهر به اداره‌استخدام هواپیمائی ملی ایران واقع در خیابان فرصت چهار راه ثریا مراجعه نمایند .

هواپیمائی ملی ایران

آگهی شرایط ثبت‌نام دردانشکده صنعتی ـ پلی تکنیك تهران

قبولشدگان کنکورسراسری کشور دردانشکده صنعتی میتوانند روز های یکشنبه و دو شنبه ۲۹و۳۰ شهریور ماه ۱۳۴۹ باشرائط زیر ثبت نام نمایند :

مدارك لازم
۱ـ تائیدیه مدرك تحصیلی سال ششم ریاضی از اداره‌امتحانات وزارت آموزش و پرورش
۲ـ رونوشت یا فتوکپی شناسنامه ۶ برك
۳ـ عکس ۴×۳ دوازده قطعه
۴ـ رسید بانکی بمبلغ یکهزارریال بابت وجوه ورزشی‌بحساب شماره ۲۲۰۱ بانك مرکزی
۵ـ رسید بانکی ۱۰۵۰۰ ریال بابت شهریه یکسال تحصیلی بحساب شماره ۸۱۱ بانك ملی شعبه میدان فردوسی

وضع نظام وظیفه
۱ـ کسانیکه در خرداد ماه ۱۳۴۹ دیپلمه شده‌اند احتیاجی‌به برك معافی ندارند .
۲ـ کسانیکه متولد ۱۳۲۹ و یا بعد از آن باشند احتیاجی به‌برك معافی ندارند
۳ـ دیپلمه های سالهای قبل که متولد ۱۳۲۸ و قبل از آن باشند بایستی برك آماده بخدمت که مدت اعتبار آن تا اول مهرماه ۴۹ باشد یا برك معافی دائم و یا دفترچه پایان خدمت و یا هرنوع برك معافیت قانونی که به تائید اداره وظیفه عمومی باشد در موقع ثبت نام تسلیم نمایند .

ثبت نام در روز های فوق‌الذکر صبح ها از ساعت ۸ تا۱۲ و عصرها از ۲½تا۷ بعد از ظهر انجام خواهد شد .

رئیس دانشکده صنعتی (پلی‌تکنیك تهران)
محمد جعفر ـ جدبابائی

(آگهی به‌قبولشدگان امتحانات ومسابقات ادواری سال ۱۳۴۸ سازمان امور اداری واستخدامی کشور)

وزارت دارائی برای‌تامین نیازمندیهای‌استخدامی خود در تهران وکلیه شهرستانها افرادی را که در گروه تخصصی مالی (دیپلمه کامل) و یا گروه ساده اداری و مالی «غیر دیپلم» پذیرفته شده‌اند بارعایت ترتیب تقدم نمرات امتحان مزبور استخدام میکند .

شرایط داوطلبان

۱ـ دارا بودن دیپلم ریاضی - طبیعی- بازرگانی- برای گروه تخصصی مالی (گروه ۴)
۲ـ دارا بودن کارنامه قبولی از سیکل اول متوسطه ببالا برای گروه اداری و مالی (گروه۲)
۳ـ بومی بودن در استان یا فرمانداریکل محلی که داوطلب خدمت هستند .
(مقصود از بومی بودن آن است که محل‌تولد و محل دریافت یکی ازگواهینامه های ششم‌ابتدائی یاششم‌متوسطه ویاکارنامه‌قبولی‌سیکل اول متوسطه‌داوطلب همان محل استخدامی مورد تقاضای وی باشد)
۴ـ سن ۲۶ سال یا کمتر (متولدین ۱۳۲۴ به بعد
۵ـ دارا بودن برك پایان خدمت وظیفه عمومی در یکی از سپاههای انقلاب یا معافیت دائم
۶ـ دارا بودن سلامت مزاج و توانائی انجام کار باگواهی اداره رفاه و تعاون وزارت دارائی
۷ـ نداشتن تعهد استخدامی در موسسات دولتی
۸ـ متدین بودن بیکی از ادیان رسمی کشور

شرایط استخدام

گذراندن دوره سه ماه کار آموزی در تهران‌واحراز موفقیت در امتحانات پایان دوره (برای گروه تخصصی ومالی)

دارندگان شرائط مندرج در بند های ۱تا۸می- توانند فرم ذیل را تکمیل کرده بانضمام دو قطعه عکس ۴×۳ برقی حداکثر تا تاریخ بیست و پنجم شهریور وسیله پست‌سفارشی باداره‌امور استخدامی اداره کل کارگزینی وزارت دارائی واقع درخیابان باب همایون تهران ارسال دارند .

فرم درخواست ثبت‌نام

در موقع تکمیل فرم روی کلماتی که باوارتباط‌ندارد کاملا خط بزنید)

اینجانب : نام　　نام خانوادگی　　دارای
شناسنامه شماره　　صادره از　　مدرك تحصیلی
(آخرین مدرك رسمی را بنویسید)　　در رشته　　که خدمت
وظیفه خودرا در سپاه (　　)　　انجام داده‌ام (معافیت دائم تکفل) یا مازاد بر
احتیاج) در دست دارم با قبول شرائط مندرج در آگهی تقاضای ثبت نام بمنظور استخدام در
وزارت دارائی در استان　　فرمانداریکل　　دارم
مدرك تحصیلی مربوط بسال (ششم - نهم - دوازدهم) خودرا از شهر
که تابع استان　　فرمانداریکل　　(محل مورد نظر برای استخدام)
دریافت داشته‌ام
نشانی　　شهر　　خیابان　　کوچه　　شماره
تلفن

۱-۳۶۳۵۲ ۰　　۱-۳　　مدیر کل کارگزینی وزارت دارائی

هرگز چنین آسان به تمام آرزوهایتان نخواهید رسید.

۱۰ خانه مدرن

۳ جوایز نقدی میلیون ریال

باقساط دهساله بدون بهره

بارزش حداکثر ۱۵۰۰۰۰۰۰ ریال

جایزه ممتاز ۱۵۰۰۰۰۰ ریالی

جایزه ممتاز ۵۰۰۰۰۰ ریالی

۱۰ جایزه ۱۰۰۰۰۰ ریالی

۵ بورس تحصیلی

در رشته های

اقتصاد - تعاون - بانکداری - حسابداری

بانتخاب برنده و هزینه بانك در داخل و یا خارج کشور
که پس از پایان دورهٔ تحصیل با حقوق مکفی در استخدام
بانك خواهند بود.

جوایز حساب پس انداز تأمین مسکن

بانك اعتبارات تعاونی توزیع

این ۳ جایزه بزرگ یکجا قرعه کشی میشود

ابراز احساسات مردم بندر پهلوی هنگام عزیمت والاحضرت باروپا

چهل سال قبل درهمین روز

دیروز (دوشنبه ۱۵ شهریور) والاحضرت ولایتعهد و همراهان با کشتی مخصوص شوروی از بندر ـ پهلوی بسوی باکو عازم گردیدند. تلگراف مخبر اطلاعات از بندر پهلوی بدین شرح است:

بندر پهلوی ۱۵ ـ امروز ساعت چهار بعد از ظهر موکب والاحضرت اقدس ولایتعهد با کشتی مخصوص بطرف باکو حرکت کرد با اینکه مراتب استقبال و بدرقه را حسب‌الامر برای رفاهیت عامه قدغن فرموده بودند معذلك اهالی بندر پهلوی در ابراز احساسات از هیچگونه اقدامی فرو ـ گذار نکرده قریب پنجهزار نفر از اطراف برای بروز احساسات به بندر ـ پهلوی آمده طاقهای نصرت درمسیر موکب والاحضرت افراشته و هنگام خروج کشتی تمام ساحل و مرداب و دهنه از اهالی وبدرقه کنندگان مملو بود صدای کف زدن و هوراوزنده باد اعلیحضرت و والاحضرت درتمام مدتی که کشتی به آهستگی ساحل ایران را ترك میکرد در فضا طنین‌انداز بود، بندر پهلوی تاکنون چنین شکوه و جلالی بخود ندیده بود.

مسافرت اعلیحضرت به آذربایجان

اعلیحضرت همایونی پس ازحرکت والاحضرت ولیعهد شب را در بندر ـ پهلوی اقامت فرمودند و امروز ساعت ۸ صبح از بندر پهلوی بسمت آستارا حرکت فرمودند. آقای سرتیپ محتشمی فرمانده قوای آذربایجان از تبریز به اردبیل آمده و مشغول تهیه مراسم تشریف فرمائی موکب ملوکانه میباشد. احتمال دارد اعلیحضرت شهریاری امشب را در اردبیل توقف فرمایند.

علیاحضرت ملکه پهلوی

علیاحضرت ملکه پهلوی

علیاحضرت ملکه‌پهلوی که‌برای بدرقه‌والاحضرت ولیعهدبه بندرپهلوی تشریف‌فرماشده بودنداز طریق کناره عازم مازندران شدند و پس از چند روز توقف در مازندران به تهران بازگشت میفرمایند. چند نفر دیگر از خانواده سلطنتی وخانمهای‌محترمه که در التزام‌رکاب علیاحضرت ملکه به بندر پهلوی آمده بودند پس از عزیمت والاحضرت از رشت به تهران بازگشتند.

نمایندگان در حضور اعلیحضرت

اعلیحضرت همایونی‌قبل ازحرکت از بندر پهلوی‌عموم آقایان‌نمایندگان مجلس و شخصیت هائی را که برای مشایعت والاحضرت ولیعهد به بندر ـ پهلوی آمده بودند بحضور پذیرفتند و از احساسات آقایان ابراز خوشوقتی و قدردانی نمودند. آقای‌دادگر رئیس مجلس بلافاصله عازم تهران گردید وسایر نمایندگان مجلس نیز بتدریج به‌طهران مراجعت کردند.

درباره استخدام معلمین فرانسوی

هنگامی که لایحه استخدام شش نفر معلمین‌فرانسوی مخصوص‌مدارس متوسطه و عالی مرکز و ولایات در مجلس شورای ملی مطرح بود موید احمدی گفت: چرااز این معلمین‌خارجی برای ولایات نمی‌فرستید؟ طهرانی گفت در حال حاضر دارالمعلمین در مرکز محصلینی را تربیت میکند که باید مجهز باشندو موقعی که برای تدریس بولایات‌اعزام میشوند از وجود آنها استفاده کامل شود، یك دارالمعلمین‌کامل بهتراز چند مدرسه ناقص است. دکترملك زاده گفت‌در مملکتی که بخواهیم اتحاد ملی‌بوجود آید نباید فرقی بین مرکز و ولایات باشد، در مسافرتی‌که بکرمان کردم بمدرسه متوسطه رفتم و شاگردان را امتحان کردم و میخواهم بگویم که مدارس طهران با ولایات‌بکلی تفاوت دارد، قوه شاگرد های ولایات نصف شاگرد های طهران است و مانباید این امتیاز را برای تهران قائل‌شویم.

رهنما

آقای‌میرزا غلامحسین خان‌رهنما معاون‌وزارت معارف گفت دولت‌هیچ تفاوتی بین مرکز و ولایات قائل‌نیست، هر فرد ایرانی یك نفر ایرانی است، چه طهران و چه کرمان و چه دهات کرمان، ولی میفرمائید بدلیل اینکه‌در طهران‌مدرسه متوسطه هست‌دردهات کرمان هم باید مدرسه متوسطه‌باشد؟ اول باید معلم تهیه‌کرد، بعداقدام به تاسیس مدرسه نمود و با حسن ظن آقایان نمایندگان محترم امیدواریم نواقص برطرف شود و مدرسه دارالمعلمین بتواند شاگرد های‌زیادی بیرون بدهد و معلمین این دارالعلم‌به ولایات بروند، البته توجه دارید که موضوع‌معارف‌یك‌امر تدریجی‌الحصول است، عمری باید بگذرد تا معارف یك ملتی بدرجه ارتقاء نائل آید.

افتتاح مدارس

روز دوشنبه ۱۵ شهریور کلیه مدارس افتتاح گردید، بهمین‌مناسبت از طرف ادارات معارف باداره کل تفتیش دستور داده شده بود که در این روزهمه مدیران‌ومعلمین مدارس در سر شغل خود حاضر باشند و مشغول کار شوند و چون در سنوات سابق در موقع افتتاح مدارس اغلب اولیای معلمین برای گماشتن اطفال خود در مدارس‌بوزارت معارف‌مراجعه میکردند و این خود اسباب اشکال و زحمت بود متحدالمآلی صادر گردید که کلیه مدارس‌در حدود مقررات از پذیرفتن شاگردخودداری نکنند تا در نتیجه احتیاج بمراجعه بوزارت معارف پیدا نشود.

نقل از اطلاعات شانزدهم‌شهریور ۱۳۱۰

دیگر حیرت نخواهم کرد!

محمد حیدری

انتقاد

برای کمتر نویسنده‌ای پیش می‌آید که در بطن یك ماجرا قرار گیرد، و برای خبرنگاران کمتر موردی پیش می‌آید که از آغاز تاانتهای حادثه‌ای را شاهد باشند، اما دست بر قضا، من دیروز آغاز و انجام یك حادثه را ناظر بودم.

در رستورانی بین لاله‌زارو سعدی ـ نشسته بودم و غذا میخوردم. جلوی من پنجره کوچکی قرار داشت که بی هدف از آن بیرون را نگاه میکردم. چشمگیرترین چیزی که در آنطرف پنجره قرار داشت، و من‌میتوانستم ببینم، یك شیروانی اسقاط بود و سوخته از باران و آفتاب.

دراین نظاره بی هدف و مقصود ناگهان بنظرم رسید که از زیرشیروانی دودی‌اندك بیرون میزند. کنجکاوی برم داشت، از عالم تخیل و فکر بیرون آمدم و به شیروانی چشم دوختم.

کمتر از یك ثانیه بعد، آن دود اندك‌به توده‌متراکمی تبدیل شد. دودی کهربائی رنك و غلیظ، و تازه دریافتم آنجا ـ که من نمیدانستم کجاست ـ آتش‌گرفته است.

دود هرلحظه بیشترو بیشتر میشد تا سرانجام (و فقط در زمانی کمتر از سه دقیقه) دود با شعله های آتش توام شد. خودم را به تلفن رستوران رساندم، و خیلی تندو تیز ـ مثل آنکه کشف قانون جاذبه یافورمول وزن‌مخصوص کرده باشم ـ بروزنامه خبر دادم که در اول لاله‌زار پائین آتش سوزی‌شده ... خبرنگار بفرستید ...

بعد برگشتم پشت میز و غذا خوردنم را ادامه دادم. با دست قاشق بدهان میبردم و با چشم تجاوز شعله های آتش را نگاه میکردم. گوشهایم نیز مترصد شنیدن صدای آژیر ماشین های‌آتش نشانی بود.

بحساب دقیق، و بنا به تصدیق کسانی که در آن ساعت در رستوران حضور داشتند بیش از بیست دقیقه طول کشید تا صدای آژیر اولین اتومبیل آتش نشانی شنیده شد. و این درست موقعی بود که تمام ساختمان های سمت راست کوچه «کرامت» غرق در شعله های آتش بود.

مامورین‌آتش نشانی‌فعالیت خود را آغاز کردند و من از پشت همان پنجره کذائی و کوچك فوران آبی را که از لوله های ماشین های ضد حریق بهوا میجهید و بر سر آتش سرکش فرود می‌آمد، میدیدم.

از رستوران تا محل‌آتش‌سوزی بیش از دو دقیقه راه نبود، اما این راه را من در بیش از ۵ دقیقه طی کردم، چرا که مردم بیکار راه را سد کرده بودند تا بلندشدن دود غلیظ را ازجائی که‌آتش گرفته بود تماشا کنند ...

در نزدیکی محل حریق جمعیت انبوهی اجتماع کرده بودند. مامورین‌پلیس بیهوده می کوشیدند آنها را متفرق کنند. جمعیت‌عقب میرفت و جلو می آمدوبا لگد کردن لوله های آب‌در کارمامورین اطفای حریق اخلال می کرد. از طرفی، هیچکس به فکر نیفتاده بود عبورو مرور وسائط نقلیه را از چهارراه اسلامبول ـ لاله‌زار بطرف میدان سپه متوقف کند، در نتیجه سیل وسائط نقلیه و مردم بیکاره بزرگترین مانع‌رابرای‌مامورین آتش‌نشانی ایجاد میکردلوله های آب از مفصل جدامیشد، مردم در هم می لولیدند و مامورین خسته و سوخته از تف آتش فریاد می زدندکه: آقابرو کنار!

یکی از این مامورین‌سوخته را گیر آوردم. پرسیدم‌وقوع آتش سوزی را کی بشماخبر دادند؟

گفت: تقریبا یکربع بساعت یك. گفتم پس چرا بیست دقیقه‌بعد آمدید؟ مقطع‌وجویده جویده گفت: در تهران به این شلوغی از این زودترنمی شود. هر چقدر آژیرمی ـ کشیم مگر راننده ها از رو می روند؟

آتش زبانه می کشید دود بهوا می رفت، مردم بیکاره مثل اینکه به تماشای آتش بازی آمده باشند هورا می کشیدند، و پلیس هاومامورین آتش نشانی عرق میریختند.

باهمکاری یك افسرپلیس به نزدیکی مرکز آتش‌سوزی رفتم. در آنجا بروبچه های خبرنگاروعکاس مشغول‌کسب اخبار و تهیه فیلم بودند. بدون آنکه بکارشان دخالت کنم به بررسی منطقه آتش سوزی مشغول‌شدم. کوچه‌ای بود باساختمان هائی کهنه، قدیمی. سرپوش های‌شیروانی و چوبی و فاقد وسائل‌ایمنی.

در شروع آتش سوزی و با توجه به گسترش سریع آتش من دچار این توهم‌شدم که آتش سوزی عمدی است: بنده خدائی روی ساختمان مرکز اصلی حریق بنزین ریخته‌وکبریت کشیده. اماحالا بامشاهده وضع ساختمانهای حریقزده‌ناچاربودم اعتراف‌کنم توسعه سریع حریق فقط‌بعلت ساختمانها قدیمی است، شیروانی های کهنه باچوب‌بست های پوسیده و مستعد حریق بهترین طعمه‌های آتش هستند. شاید آتش‌در آغاز شعله کوچکی بوده است‌اما به علت نبودن وسائل ایمنی، ابزار اولیه مبارزه با حریق در ساختمانها، شرایط‌نامساعد شهر تهران‌وضع بدترافیك، یك جرقه کوچك میلیون ها ریال خسارت وارد ساخت.

تاکسی‌حادثه‌ای‌را از نزدیك مشاهده‌نکندنمیتواند پیرامون کمیت وکیفیت آن باقاطعیت واطمینان اظهار نظر کند و شهادت دهد. منهم دیروز اگر از ابتدا تا انتهای حادثه آتش سوزی را به‌چشم‌خویش نمی دیدم ممکن نبود بتوانم به خود به قبولانم این آتش سوزی با آن گسترش‌سریع حادثه‌ای اتفاقی بوده است، بی تردید گمان می کردم، مردی اهمال کرده و آتش سیگار خود راخاموش نکرده یاکسی عمدا حریق‌را ایجاده کرده است لکن آنچه از نزدیك دیدم گواهی میدادکه حریق از یك جرقه کوچك آغاز شده و براثر نبودن وسائل ایمنی، ترافیك بد تهران، فضولی مردم و نبودن وسائل اولیه ضد حریق در ساختمانها توسعه یافته‌و نیمی از کوچه‌ای را به‌آتش کشیده است و گرنه دلیلی نداردود اندکی درزمانی کوتاه‌بکوهی از آتش بدل شود.

زبانه های آتش بالاخره مقهور اراده مامورین آتش نشانی‌وخاصیت خاموش کننده آب شد. مامورین با چشم های قرمز و اشك آلود، لوله بدست منتظر بودند تاجائی دودی بلندشود وسلاح‌آبگین خود را بسویش نشانه روند. ظاهرا غائله آتش خوابیده‌بود و من قصد داشتم به اداره روزنامه بازگردم، امادرهمین هنگام زنی‌سراسیمه، پابرهنه گریه‌کنان و موی‌کنان در محل پیدا شد.

جمعیت بیکار اورا دیوانه پنداشتند، به خیال آن که مغزش پاره‌سنك بر میدارد هری زدندزیر خنده. ولی‌ما ـ من‌و خبرنگارحوادث اطلاعات ویك سروان پلیس خیلی زود فهمیدیم که درد او چیست. معلوم شد خانه‌اش درکوچه کرامت واقع است. ساعتی پیش از آتش سوزی برای کاری بیرون رفته‌وتنها طفلش را در خانه گذاشته بودو حالا که دود ومامورین آتش‌نشانی رامی‌دیدفکر می کردبچه‌اش در شعله های آتش سوخته بسختی آرامش کردیم، و بعدبه تحقیق‌پیرامون‌سرنوشت بچه‌اش پرداختیم. معلوم شد در لحظه شروع آتش سوزی بچه‌اش بیرون دویده و حالا سالم است.

زن را که از خوشحالی خنده و گریه‌اش مخلوط‌شده بود واگذاشتم و به سوی «اطلاعات» براه افتادم. در لاله‌زار مردم بیکاره هنوز سرگرم کار خویش بودند. و من همچنانکه‌راه می پیمودم وساختمان‌های جلیاوارلاله‌زار را تماشا می کردم احساس کردم اگر همین لحظه حریق مدهش انگیزی روی دهد و میلیونها خسارت وارد سازدو جان هائی را بستاند، من‌یکی دیگر حیرت نخواهم کرد.

اطلاعات و مردم

۳۱۱۰۸۰

همه روزه ازساعت ۶ تا ۷ بعد ازظهر نظریات شمارا منعکس می کند

اعلام وقت صحیح ازتلویزیون

در رادیو ایران از ابتکارات مفیدی که در سالهای اخیر بعمل آمده است‌اعلام‌وقت‌و ساعت‌صحیح در ساعات مختلف شبانه‌روز است این عمل صرفنظر از اینکه افراد را به اهمیت وقت آشنا می‌سازد خود مرجعی است برای تعیین‌وقت صحیح ـ متاسفانه تلویزیون‌ملی ایران‌ازاین‌اقدام‌مفید پیروی‌نمیکند از طرف دیگر هیچگاه‌نظم وترتیبی در شروع برنامه ها دیده‌نمیشود هربرنامه اقلا با ده دقیقه تاخیر که گاهی‌به‌بیست‌دقیقه هم میرسد آغاز میشود البته تماشاچی خود متوجه است و حرفی هم ندارد موضوع‌دیگراینکه ساعت‌تلویزیون فقط یکبار آنهم در شروع پخش برنامه اخبار رخ می‌نمایاند چه خوب میشد ساعت تلویزیون ملی برنامه اول همانند رادیو ایران ساعت خوش‌سیمایش را در راس هرساعت تماشائیان را متوجه‌وقت صحیح می کرد.

ج ـ جوادی

تجدید پیمان شود

از وزارت آموزش و پرورش درخواست میشودچنانکه امسال‌هم مثل سالهای قبل‌وزارت خانه‌مزبور به‌آموزگاران پیمانی موقت سال گذشته احتیاج دارد برای تجدید پیمان نامه های آموزگاران پیمانی سال گذشته تااول مهرماه آینده اقدام کند و مراتب را باطلاع آموزگاران پیمانی برساند.

آموزگار پیمانی حومه زنجان

شرق وغرب هردو حاشیه است

۳۱۱۰۸۰

بالاخره با لطف مسئولان وزارت‌آموزش وپرورش‌همسر اینجانب «بدری نجفی نوائی» بتهران‌منتقل‌شدو آمادگی او را جهت انجام خدمت معلمی به آموزش و پرورش اعلام کردیم وآدرس منزل خود را که در حدود شرق تهران «تهران نو ـ نارمك» میباشد برای تعیین ناحیه آموزشی اعلام داشتیم. ولی بعد ازچند بار که‌مراجعه کرده‌ایم قرار گذاشته‌اند که همسرم را به ناحیه فرهنگی در غرب تهران بگمارند در حالیکه شرق و غرب هر دو اطراف شهر قرار گرفته و مزیتی نسبت بهم ندارند لذا تقاضا میشود که‌با توجه بوضع ایاب و ذهاب در تهران دستور دهند که حکم نامبرده در ناحیه ۹ آموزش و پرورش صادر شود تا بتواند بموقع در سر خدمت خود حاضر شود. متشکر خواهیم شد. اگر این تقاضا زودتر مورد توجه قرار گیرد زیرا من و همسرم واقعا در نگرانی بسر میبریم.

جواد مجاوری نوائی

همشهری خوش حساب

شاید اکثر ساکنین خیابان ده متری دوم شیر خوارگاه نارمك عوارض نوسازی را پرداخته‌اند و جزء پرداخت کنندگان ۹۲ میلیون تومان عوارض نوسازی باشند ولی مدت ده ماه است مالکی به اول خیابان تعرض کرده و خیابان را از ده متری به هشت متری تبدیل کرده مسئولین شهرداری تاکنون بشکایات اهل محل ترتیب اثری نداده‌اند.

ساکن محل

حق ازدواج تعلق نمی‌گیرد

در ستون ویژه نامه ها ـ نامه‌ای از آقای ابراهیم جلیقی کارگر کافه‌رستوران ناز دروازه دولت پیرامون بهره‌گیری‌ایشان از کمك ازدواج چاپ شده و نوشته‌اید:

چندی قبل‌موفق‌شدم که‌تشکیل خانواده بدهم. طبق مقررات سازمان بیمه کارگران در اینطور مواقع بعنوان خرج عروسی مبلغی دریافت میکنند ولی بمن ندادند. مراجعه کردم گفتند چون ۱۳ روز دیگر مدت دوسال بیمه شما تمام میشود از آن تاریخ میتوانید از مزایای بیمه استفاده کنید ۱۳روز دوماه شده است‌وهربار که‌مراجعه میکنم میگویند شما ۱۳ روز زود ازدواج کرده‌اید و دیگر به شما نمیتوان کمکی کرد.

به‌آگاهی میرسد که برابرماده ۷۱ قانون بیمه های اجتماعی که میگوید:

کمك ازدواج به بیمه شده زن یا مرد که برای اولین بار ازدواج کند تعلق میگیرد مشروط‌برآنکه در موقع ازدواج مشغول کار بوده و درظرف پنجسال قبل‌از تاریخ ازدواج بیست‌و چهار ماه حق‌بیمه بنام او پرداخت شده باشد. در موردی که همسر بیمه شده واجد شرایط فوق باشد کمك ازدواج‌به هردونفر داده خواهد شد.

کمك ازدواج معادل یکماه‌متوسط آخرین حقوق یا مزد وی خواهد بود.

بنابراین برابر قانون متاسفانه این کارگر عزیز چون در هنگام ازدواج سابقه پرداخت ۲۴ ماه‌حق بیمه نداشته است نمیتواند ازکمك ازدواج بهره‌گیرد.

اداره روابط عمومی وبین‌المللی ـ سازمان بیمه های اجتماعی

شهریه ونام نویسی مسئله‌ای که هرسال تکرار میشود

سال به سال، دریغ از پارسال ..!

پل‌را برندارید

در تاریخ پنجشنبه ۵ر۲ر۴۹ در صفحه ۱۷ آن روزنامه‌مطلبی تحت عنوان «پل را بردارید» از طرف آقای عبدالرحیم جعفری یکتا در قسمت اطلاعات‌و مردم‌بچاپ رسیده بود که باینوسیله مورد تکذیب است.

اولا ایشان از طرف اهالی کوچه قاسمی واقع در خیابان گرگان ایستگاه کاشیها این‌مقاله راعنوان کرده بودند که بدینوسیله باطلاع میرساند که ایشان از جانب خود چنین چیزی را عنوان کرده واهالی بدون اطلاع‌اند.

ثانیا ـ هیچ عبور ومروری دراین کوچه بعلت وجود تیر های‌سیمانی در وسط کوچه از نظر اتومبیل ها و وسائط نقلیه سنگین صورت نمی گیرد.

ثالثا ـ ایشان از شهردارناحیه۳ گله‌مند بودند چرا این پل را در ابتدای این کوچه ساخته‌اند که‌در این مورد نیز بنده از طرف اهالی کوچه قاسمی از اقدامات این‌چند روز، شهردار محترم ناحیه۳ بعلت کار های ساختمانی اسفالت و پل سازی در این کوچه صمیمانه سپاسگزاری میکنم.

دکتر زهراوی

مایه جالت شده

شاهراهی که سالیانه تعدادکثیری از خارجیان (توریست) برای دیدن آثار تاریخی اصفهان‌وشیراز ازآن عبور میکنند و باید مایه آبروی کشور باشدمتاسفانه‌سالهای متوالی است که در اطراف آن گودالهای زیادی بوجود آمده و چون دارای اسفالت کم و عرض و خراب میباشد وروزانه بیش‌ازسایر جاده ها کامیونهای سنگین از آن عبور مینماید و مرتبا با تصادفات زیادی رخ داده و منجر بقتل‌میشود مایه خجالت شده است. درصورتی که فعلا خیال ندارند نسبت به اسفالت آن اقدام کنند اقلا آنرا تسطیح و گودالها را پر کنند زیرا در این گودالها زباله ریخته می‌شود.

حسین جباری ساکن نعمت‌آباد جاده ساوه کوچه یکتا

خانم به‌پنجره آویزان است!

اهالی کوی شاد شمال بلوار شهرزاد از فرط گرد وخاك نزدیك است دسته جمعی به بیمارستان مسلولین بروند خانمی دارم که پارچه بدست شب و روز به در و پنجره منزل آویزان‌است‌بهرترتیبی بوده عوارض سطح شهر ونوسازی را هم بموقع داده‌ایم تقاضای کتبی وشفاهی هم شده، جان ما دیگر بهانه نگیر همشهری خوش‌حساب

محمد باقر مهجوری ثابت

جدول کلمات متقاطع

شماره ۳۸۲۸

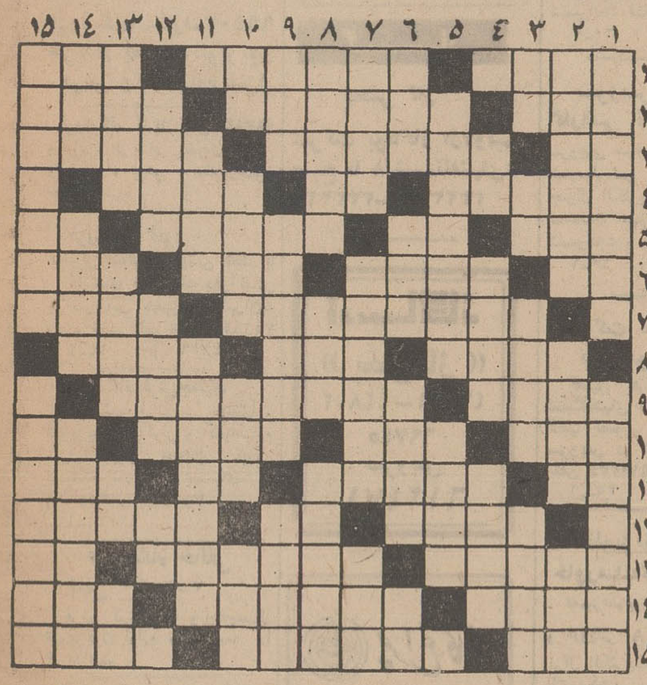

افقی:

۱ـ اگر مربوط‌به دار است، گردن محکوم را آزارد ـ وسیله نقلیه قطبی‌ها ـ رود مقدس هندیها ۲ـ شهری در آذربایجان ـ گل فصل ـ یقین و اعتقاد ۳ـ کلید موسیقی ـ در جنگل ها میرویدو درزمستان ها گل میدهد ـ نقاش و مینیاتوریست معروف ایران ۴ـ یکی از پیران کیقباد ـ تصدیق آلمانی ـ خروسش، بکارجنك آید ۵ـ چه بسیار ـ خسیس پس ندهد ـ هرچیز زیاد وافزون ـ حیوانیست ۶ـ اسب ترکی ـ به دست کارآگاه که بیفتد، پی به راز ها برد ـ حرف‌تصدیق ـ سازمان معروف امریکا ۷ ـ کشوری در امریکای مرکزی ـ می‌پاشند، تابه دام افکنند ۸ـ ترشی‌اش، اشتهاآورتر است ـ هندوانه ابوجهل ـ لغوشده ۹ـ دارائی‌و مکنت ـ ازنویسندگان زبردست فرانسوی که نمایشنامه کمدی خسیس از اوست ۱۰ ـ حرف، بسیار تعجب کرده! ـ از مکان های مذهبی ـ هوس‌آبستن ـ آلتی طرب‌انگیز ۱۱ـ قبول نیست ـ بالاترین رنگش خوانده‌اند! ـ کلام معتبر ـ به معنی «ولی» آمده ۱۲ـ سفره باشد ـ صاحب است وخانه ـ عقب و پشت ۱۳ـ با جوهرنمك که ترکیب شود، آمونیاك پدید آید ـ نام دیگریست برای شانه ـ یکی‌از ویتامین ها ۱۴ـ بی‌گمان و شبهه ـ پایتخت کشور ریش و شکر ـ مور، شیرینش را دارد ۱۵ـ شهری در کاشان ـ یکی از انواع میمون ـ محل سرپوشیده برای سوارکاری.

عمودی:

۱ـ از غذا های صددرصد ایرانی ـ ازبزرگترین نویسندگان روسی که آدم زیادی اثری از اوست ۲ـ اینهم طرفدار آئین انقلابی که هدفش از بین بردن عقاید و شئون اجتماعی است، می باشد ـ مرهم ـ بدبخت است وبه شخص سنك‌دل نیز گفته‌اند ۳ ـ واحدی در سطح ـ حرف ندا ـ ملکی‌اش معروف‌تر است ـ شخصی که چنین باشد، عدمش به‌زوجود! ۴ـ از امراض جلدی ـ پرسش ـ نرم کردن ۵ـ کتابی از سعدالدین محمود شبستری ـ شهر است و محل و مسکن ۶ـ ربودن و کندن ـ بارش کمر شکند! ـ درنده و خشمگین ـ ضمیر عربی ۷ـ پوسیده و بی‌بنیان ـ از سلاحهای آتشین ـ دهنی‌اش چندیست به ارکستر راه یافته ۸ـ نوعی جامهٔ لطیف باشد ـ مادر فلزاتش دانند ـ شخص بی ریب و ریا ۹ـ جای حرارت خیز حمام ـ از چاشنی‌ها ـ دود ۱۰ـ شراب ـ نامی برای‌خانم ها ـ پایتختی در اروپا ـ واحد پولی در آسیا ۱۱ـ نوعی آسیاب باشد ـ حکیم و فیلسوف نامی ایران که «شرح‌اصول کافی» از آثار اوست ۱۲ـ نصیب و فایده ـ پهلوان و بی‌باك ـ عددیست ۱۳ـ نوعی موتوسیکلت باشد ـ ساقی آنرا پیماید ـ برصورت توان‌دید ـ مکان و ماوا ۱۴ـ آهنگی در موسیقی ـ نوعی ظرف باشد ـ پیشینیان ۱۵ـ جای‌تفرج وتفریح ـ پیکر تراش‌ونقاش معروف‌ایتالیائی که مجسمه داود او نظیری‌برایش نیست!.

حل جدول شماره ۴۸۲۷

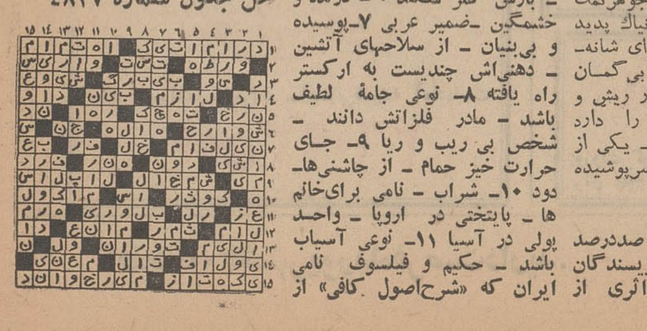

ضرورت خط و کتاب برای نابینایان

لزوم و اهمیت خط و کتاب برای‌همنوعان نابینای شما بحدی است که حتی تصور آن هم برای شما بینایان ممکن نیست. شما که با دو چشم روشن و قوی و نافذ خودکنجکاوانه تا اعماق همه چیز و همه جا را میکاوید وبعلاوه از تمام مناظر و زیبائیها و پدیده‌های‌پرشکوه طبیعت و محیط اطرافتان لذت میبرید و بجان‌و روح خویش آرامش میبخشید و هرآن چپ و راست، بالا و پائین، در خانه، خیابان و اداره هزاران نوشته و آگهی و اخطار وخبرهای گوناگون توجه شما را بخود جلب میکند و بدون هیچ‌زحمت واشکالی با خواندن صدها مطالب متنوع از تحولات‌و اختراعات و رویدادها با خبر میشوید و بوسیله انواع و اقسام کتاب های شیرین ومفیدومجلات‌جالب‌ومطبوعات‌ارزنده درون خود را بادنیای خارج پیوند میدهید آیا لحظه‌ای به اهمیت این پیوند موهبت عظیم‌برای افراد نابینا فکر کرده‌اید؟ و آیا میدانید که غیر از نعمت شنوائی، یگانه روزنه تماس و پیوند درون نابینا با محیط اطراف ودنیای خارجش فقط در خط و کتاب و نوشته‌ها یافت میشود؟

بیایید و بهنگام برخورد با این افراد بجای قضاوتهای غلط وافکارخام‌و برداشتهای‌نادرست واقعیت را دریابید و پی ببرید که تنهامشکلات ناشی از عبور ومرور وامکان‌لغزش و سقوط و برخورد و تصادف نیست که ممکن است سبب آزار افراد نابینا شود بلکه ظلمت عمیق و تاریکی یکنواخت و عدم روزنه دید و تماس‌او با دنیای خارجش، بزرگترین آفت روح و خطرناکترین دشمن هستی و موجودیت او است و فقط نقطه‌های برجسته کتاب او یگانه وسیله نجاتش بشمار میرود.

این‌نقطه‌های برجسته که همچون ستارگان درخشانی روشنی‌بخش آسمان تاریك و ظلمت یکنواخت روح‌نابینا است نه‌تنها ریشه پیوند او با دنیای خارج اواست و لحظه‌های طولانی و خسته کننده او را به لحظاتی زودگذر و نشاط‌بخش و پر لذت و ثمربخش مبدل‌میکند و او را از فرو رفتن به خود و غرق شدن در اعماق سیاه تفکرات غلط وگمراه کننده نجات میدهد بلکه بهترین عامل پیشرفت وترقی او بشمار میرود.

استفاده از خط «بریل» سبب شده که نابینایان علاوه بر پیشرفتهای فردی و استقلال شخصی به مدارج عالی‌و مشاغل‌مهم دست یافته و حتی سمت راهنماو پیشروادر ردیف‌شخصیت های طراز اول اجتماعات احراز نمایند. وجود هزاران تن نابینای دانشگاهی دنیا در رشته‌های مختلف فنون و علوم بهترین گواه من در بیان این واقعیت است.

حال با در نظر گرفتن‌اهمیت و ضرورت‌انکار ناپذیر کتاب و مطبوعات برای همنوعان نابینای ما آیا سزاوار است گروه کثیری ازنابینایان با سواد کشور ما از این نعمت بزرك محروم باشند آنهم نعمتی که براستی رمق و مفهوم اصلی زندگی نابینا در آن نهفته است.

مراسم بزرگداشت و تکریم سالیانه گروه نابینایان پیشرفته دنیا و ادای احترام بیریای آنان در تمام محافل و کنفرانس‌های جهانی نسبت به «لوئی‌بریل» مخترع و سازنده خط برجسته صرفا بخاطر اهمیت حیاتی این امرمهم است.

با اینکه ۱۲۰ سال از قدمت خط برجسته میگذرد و در اکثر کشورهای جهان موسسات عظیم طبع و نشر کتاب و مطبوعات «بریل» فعالانه ارزنده‌ترین خدمت را به گروه نابینای خود میکنند، هنوز نابینایان کشور ما از این موهبت بزرك محروم مانده‌اند.

چندی پیش یك جلد قرآن به‌خط برجسته بدست نگارنده رسید که در شانزده سال‌پیش در کشور اردن هاشمی به چاپ رسیده بود.

در اینجا بدین وسیله اینجانب به عنوان‌یك فرد نابینا که خود از انواع و اقسام کتب و نشریات برجسته به زبانهای خارجی برخوردار بوده و به ضرورت حتمی و کیفیت خاص این مسئله برای نابینایان کشور وقوف کامل‌یافته، مراتب را از نظر عموم هموطنان میگذراند و یقین دارد که انجام هرگونه اقدام مفید وفوری چه از طرف اولیای دولت و یا شخصیتهای نیکوکار، ارزنده‌ترین خدمت‌و عمل خیری‌است که ممکن است نسبت به نسل نابینا صورت پذیرد و این عمل نه‌تنها درپایه گذاری نهضت اصیل و ریشه‌دار نابینایان ایران ضروریترین اقدام اساسی است بلکه با حیثیت‌بین‌المللی‌و غرور ملی ما ارتباط مستقیم دارد.

عبدالعزیز واحدی

برنامه اول

برنامه امشب

۵ـ۴۵ اسلاید و موزیك
۶ـ۰۰ اعلام برنامه
۶ـ۰۲ خلاصه اخبار
۶ـ۰۶ کودکان «کارتون بت‌فینك، ماجرای ساتورن، وفیلم توسن»
۷ـ۰۰ نوجوانان «مسابقه معلومات عمومی»
۷ـ۳۰ گفتگو درباره ۱۷ شهریور روزپیکار بابیسوادی
۸ـ۰۰ مسابقه هما
۸ـ۳۰ مشروح اخبار همراه با فیلمهای خبری
۹ـ۰۵ فیلم گرفتار
۱۰ـ۰۰ درباره جشن وهنر
۱۰ـ۳۰ برنامه دانش

برنامه سه‌شنبه

۱۲ـ۱۵ اسلاید و موزیك
۱۲ـ۳۰ اعلام برنامه
۱۲ـ۳۱ گوناگون
۱۲ـ۴۵ فیلم راهبه پرنده
۱ـ۱۵ محله پیتون
۱ـ۴۵ اخبار نیمروزی
۲ـ۰۰ موسیقی ایرانی
۲ـ۱۵ فیلم افسونگر

برنامه دوم

برنامه امشب

۶ـ۴۵ آهنگهای روز همراه با اسلاید
۷ـ۰۰ اعلام برنامه
۷ـ۰۳ مدافعان
۸ـ۰۰ فانوس خیال
۸ـ۳۰ مشروح اخبار همراه با فیلمهای خبری
۹ـ۰۰ فیلم راز بقا
۹ـ۳۰ ورزش
۱۰ـ۰۰ هفت شهر عشق
۱۰ـ۵۰ هنرهای تجسمی

تلویزیون آموزشی

برنامه امشب

۵ـ۳۰ آهنگها و چشم‌اندازها
۶ـ۰۰ انگلیسی
۶ـ۱۵ برنامه هنری
۶ـ۳۰ سپاه دانش
۷ـ۰۰ فیلم داستانی

برنامه صبح سه‌شنبه

۸ـ۰۰ آهنگها وچشم‌اندازها
۸ـ۲۵ اعلام برنامه
۸ـ۳۰ انگلیسی
۸ـ۵۰ برنامه هنری
۹ـ۰۰ شیمی سال پنجم
۹ـ۲۵ زبان فرانسه
۹ـ۴۰ ریاضی سال پنجم
۱۰ـ۰۵ برنامه هنری
۱۰ـ۲۰ فیزیك سال پنجم
۱۰ـ۴۵ فیلم آموزشی
۱۱ـ۰۰ طبیعی سال پنجم
۱۱ـ۲۵ گوناگون
۱۱ـ۵۰ برنامه هنری
۱۲ـ۰۰ فیلم داستانی

تلویزیون آمریکا

برنامه امشب

۵ـ۰۰ برنامه راهاید
۵ـ۵۵ برنامه آگهی
۶ـ۰۰ اخبار
۶ـ۱۵ برنامه آینده‌تلویزیون
۶ـ۱۸ بعدااعلام خواهد شد
۶ـ۳۰ اطلاعات مخصوص
۷ـ۰۰ بولی‌هیل بیلیز
۷ـ۳۰ مسابقه هوش
۸ـ۰۰ اخبار
۸ـ۰۵ لارنس ولك
۹ـ۰۰ «سایه باد»
۹ـ۵۵ برنامه آگهی
۱۰ـ۰۰ اخبار
۱۰ـ۰۵ مسابقه بکس.

نیازمندیهای شما

آگهی تلفنی
درصفحه نیازمندیها
باتلفن
۳۱۱۲۳۱
پذیرفته میشود

اثاثیه

خرید
بازرگانی کیهان
تلفن ۷۶۳۷۷۶
خریدار نقدی همه رقم فرش کهنه و نو جهت صادرات روزولت میدان ۲۵ شهریور

فروشگاه فرش طوسی فرشهای کهنه‌ونوسنگین قیمت شما را جهت صادرات ازسایرین بهتر میخرد : تلفن ۷۵۹۰۲۹

فروشگاه نادر ۳۵۲۳۶۶ فرشهای کهنه و نو یخچال تلویزیون ـ اجاق گاز و کلیه لوازم برقی وچوبی شما را تلفنی‌در منزل منصفانه خریدار است .

فروشگاه فرش صمد تلفن ۴۹۹۸۵ خریدار همه نوع فرشهای نو و کهنه وسایر لوازم منزل واشیاء قدیمی چلچراغ ظروف بلوروچینی‌ورشو ۱ـ۲۶ آ ـ ۳۷۷۳

فروشگاه‌شایان ۶۱۳۳۸۱ تلفنی خریدار هر نوع قالی فالیچه‌کهنه‌نوجهت صادرات‌یخچال‌تلویزیون اجاق گاز لباسشوئی.

نمایشگاه‌فرش گلشن ۶۲۱۴۲۱ همه نوفرشهای کهنه خریداریم و همه رقم فرش‌نو موجود می باشد فرشهای کهنه‌بانومعاوضه میشود خیابان پهلوی بالای ایستگاه بیمه جنب بانك ملی یوسف‌آباد

فرش محسن فرشهای کهنه و نوشما نقدا خریداری ومعاوضه میشود تلفن ۶۰۹۴۰ سی‌متری‌بین شاه وحشمت‌الدوله

فروشگاه و نمایشگاه آسیا یخچال ـ تلویزیون ـ اجاق گاز و فرش شما را عادلانه خریداریم شاه چهارراه پیروز تلفن ۶۱۲۸۳۲

فروشگاه‌آستارا ـ ۶۶۴۰۲ خریدار یخچال، تلویزیون فرش و کلیه‌لوازم منزل

فروشگاه آریا تلفن ۴۹۳۹۳ بهترین خریدار یخچال نفتی و برقی ، فرش ، تلویزیون خیابان شاه

فروشگاه گلزار تصویر صاف و روشن فقط با آنتنهای ضد زنك دفرآلمانی با سرویس مجهز در تهران‌به ویژه شمیرانات تلفن ۳۵۱۶۴۷ ۱ـ۱۴ آ ـ ۴۲۳۶

فروشگاه فرش‌جعفری فروشنده فرش . یخچال . تلویزیون ، کولر و کلیه‌لوازم منزل شهباز خیابان غیاثی ایستگاه درختی تلفنهای ـ ۳۵۵۸۸۸ و ۳۵۰۸۲۷ آ ـ ۴۲۰۷

فروشگاه خالقی تلفن ۳۵۲۰۹۰ فرش کهنه و نو و یخچال تلویزیون لوازم منزل شما را خریداریم .

فرش فروردین تلفن ۴۳۰۸۵ بهترین خریدار فرش های کهنه و نو

فروشگاه‌آرمان تلفن ۶۹۶۲۳ چراغ گاز و هرنوع یخچال‌نفتی بهترین خریدار تلویزیون‌فرش

فرش رضوی تلفن ۷۶۴۸۰۰ ۱ـ۷۲ آ ـ ۳۷۵۰

فروش دست دوم
بعلت مسافرت
اجناس خارجی و داخلی‌لباس کیف پالتوی‌پوست‌پارچه‌بفروش میرسد تلفن ۷۶۱۶۹۰ ۱ـ۳ آ ـ ۴۲۱۸

یك‌دستگاه‌تلویزیون. آر.سی.ا ۱۹ اینچ مدل ۱۹۷۰ باآنتن مدار بسته مونتاژ آمریکا کاملا نو باقیمت مناسب بفروش می‌رسد با تلفن ۷۲۴۹۹ تماس بگیرند . آ ـ ۴۲۲۳

خرید پیانو
یکدستگاه‌پیانو دست‌دوم کاملا مرتب خریداریم . تلفن ۶۱۳۱۰۱ ۱ـ۳ آ ـ ۴۱۸۶

مبل ودکوراسیون

پیراهن میز : ۳۴۹۵۰۵
تعویض پارچه مبل: ۳۳۹۵۰۵
پرده دوزی شهرزاد ۳۳۹۵۰۵

پرده دوزی ارجمند ۴۴۷۳۷۰

تعمیرات مبل
مبل فرزاد
پارچه‌کوبی‌مبل ۷۷۵۴۸۴

شستشوی مبل وفرش

آناهیتا سرویس
خشکشوئی مبلمان‌فرش موکت‌و اتومبیل در محل تلفن ۷۹۵۳۰۷ ۱ـ۲۶ آ ـ ۴۰۱۰

شستشوی مبل وفرش ساحل نظافت مبلمان وپلیش‌بوسیله دستگاه برقی در جای خود ۹۵۶۵۶۵

شستشوی مبل و فرش‌ادیب
مبل و فرش تشکهای ماشین درجای‌خودتمیز مینماید ۹۵۲۴۵۴

کارخانه قالی شوئی
ادیب
مجهز به‌کلیه وسایل ۹۵۸۹۵۰

شستشوی مبل و فرش کلین
سرویس مهر مبتکر و پیشرو نظافت مبل و فرش در جای خود با مواد آزمایش شده‌با دستگاه منحصر بفرد تلفن ۹۵۲۵۴۶

دوراگلین‌سرویس‌امریکا
خشکشوئی مبلمان فرش وابسته به کرخانجات تاول ماسنر ایران تلفن ۷۵۸۳۹۵ و ۷۵۸۳۹۶ و ۷۳۶۸۳

کارخانه قالیشوئی بیوك
با پروانه مجاز تلفن ۲۹۹۱۵

کارخانه قالیشوئی داوید
فردوسی ۱۳۱ تلفن ۳۱۲۵۴۲

کارخانه قالیشوئی‌مجهز
برف تلفن ۵۹۱۱۶۳ ۱ـ۲۴ آ ـ ۴۱۰۴

گاز

پخش گاز
شرکت بوتاگاز از۷ونیم صبح تا ۸ شب‌تلفنهای: ۳۳۳۲۲۳ ـ ۳۳۲۳۸۹

ارسا گاز
((پخش گاز))
۴۴۸۰۲ ـ ۴۶۷۶۶
۶۹۷۴۵
سرویس
۶۱۲۴۷۱

چراغ گاز
همه روزه از ساعت ۷ صبح‌الی ۱۰ شب
تلفنهای پخش ۴۲۹۲۸ ۴۹۴۷۱ ۶۹۵۷۶

مؤسسه ساختمانی
جزئی کار
برای تعمیرات و تغییرات ساختمانی‌همیشه آماده‌است
تلفن ۴۶۰۲۳

شرکت پرسی گاز
برای سفارش گاز با سرویس از ۷ صبح الی ۱۰ شب تلفنهای ۶۴۵۹۱ ، ۹۵ و ۶۵۲۴۰ و ۴۷۲۴۷ و ۴۷۹۹۰ مراجعه شود.

پخش گاز شرکت بوتان
BUTANE
از ۷٫۵ صبح تا ۸ شب تلفنهای ۹۵۳۰۵۱ ، ۹۵۵ و ۳۳۸۲۲۱ ، ۳۳۸۲۲۲ و ۳۳۴۹۴۰ آماده قبول سفارشات مشتریان محترم خود در تهران میباشد

ایران گاز
همه‌روزه‌از ساعت ۷ صبح الی ۱۱ شب
تلفن بخش گاز
۶۱۱۳۰۱ الی ۳۰۷

نصب آنتن

نصب آنتن فوری
تمام کانال خارجی‌فادا باقیمت مناسب دیاموند تلفن ۳۵۱۱۲۰

یک کار بکنید که بد وکار بیارزد
آنتن آینه‌ای آکاد
شاینده وانحصاری : تبریز بازرگانی موزیکال تلفن : ۲۵۶۱
تهران : بیاس موزیک مقابل صندوق پس انداز ملی تلفن ۲۳۲۱۱

تعمیرات

تلویزیون
تعمیر تلویزیون الکترون
تلفن ۷۶۳۶۸۲

تعمیر تلویزیون های R.C.A شاوب‌لورنس ـ تلفنکن ـ سیپرا فیلیپس و سایر مارك‌ها و نصب کنورتور و آنتن تمام کانال به سرویس مجهز سیار بویژه شمیرانات

شرکت تلویزیون
سرویس .آرس.آ
آماده تعمیر تلویزیونهای‌شاوب لورنس ـ گروندیك ـ فیلیپس ـ بلاپونکت ـ وسینگهاوس ـ جنرال الکتریك ـ امرسون و مارکهای اروپائی و امریکائی سرویس سیار در تمام ساعات تلفن ۷۶۵۰۲۷ آ ـ ۳۸۰۶

اهم الکترونیك سرویس
تعمیر تلویزیون‌های شاوب لورنس R.T.I فیلیپس‌تلفونکن گروندیك و نصب کنورتور با سرویس سیار درتهران بویژه شمیرانات تلفن ۶۲۴۸۱۷ ۱ـ۲۰ آ ـ ۳۹۹۱

سرویس تلویزیون
گارانتی تلفن ۶۲۸۳۷۱
سرویس سیار R.C.A-R.T.A شاوب‌لورنس . فیلیپس. مدیاتور جنرال الکتریك سپیرا در تمام ساعات‌در منازل در تهران‌بویژه شمیرانات و نصب کنورتور . ۱ـ۱۰ آ ـ ۳۹۸۹

شرکت مهندسین
تلویزیون ایران
تعمیر هرنوع تلویزیون دستگاههای الکترونیك وتقویت لامپ تصویر باکارمزد که سرویس در شهر و شمیران تلفن ۶۱۱۳۴۴ ۱ـ۲۶ آ ـ ۳۶۸۸

تلویزیون سرویس
خاورمیانه‌تلفن ۳۳۳۳۱۷
تعمیرتلویزیونهای امریکائی و اروپائی R.T.A دمونت ژنرال الکتریك C.A فیلیپس بلاپونکت ، سپیرا، شاوب‌لورنس و غیره با سرویس سیار در هر نقطه تهران .

تعمیرگاه‌تلویزیونهای
شاوب‌لورنس
تلفن دفتر تعمیرگاه وتلفن سرویس فوری
۹۶۱۸۸۰

تلویزیون سرویس
R.T.I.R.C.A
تعمیر انواع‌تلویزیون مجهز سرویس سیار و تضمین کتبی ۳۱۳۲۷۸ و ۳۱۳۲۶۲

تلویزیون
شاوب لورنس
سرویس گرتس زیر نظر متخصصین سابق کمپانی
تلفن ۶۴۳۰۲

سرویس تلویزیون R.C.A ، R.I تعمیر هر نوع تلویزیون در منزل تلفن ۴۳۰۴۱ آ ـ ۲۳۱۵

سرویس همه نوع تلویزیون در منازل با سرویس مجهز سیار تعمیر گارانتی میکند ۷۶۴۹۳۷

سرویس
تعمیرگاه تلویزیون
R.C.A-R.T.I
تلفن ۶۴۳۰۲
۱ـ۶۰ آ ـ ۳۲۸۷۸

یخچال
تعمیرگاه فنی کلمن سیدحسین تعمیرات انواع یخچال آبگرمکن ولباسشوئی‌تلفن ۷۲۶۲۰ ۱ـ۶ آ ـ ۲۶۸۱

تعمیرگاه یخچال نوریك ۷۶۲۳۱۹ تعمیرات یخچال و لباسشوئی ۱ـ۲۶ آ ـ ۳۵۱۷

تعمیرگاه کیانوس
تعمیر همه نوع یخچال کولر لباسشوئی تلفن ۳۱۳۶۳۹ ۱ـ۲۶ آ ـ ۳۸۵۱

تعمیرگاه یخچال‌فریجیدر ۷۳۳۳۶ آ ـ ۳۹۷۲

کولر
سرویس کولر ۲۰۰ ریال
قطعات یدکی ۲۰درصدتخفیف کارهای انجام شده یك فصل گارانتی تلفن ۷۸۰۱۴۵

شرکت‌مونت‌کارلو ۷۹۶۱۰۳
نصب و سرویس کولر فوری‌اولین سازنده‌کانال

الکترونیکی‌وارژ
نصب و تعمیرات کولر تاسیسات شوفاژو تهویه‌تهران‌نو ایستگاه دفتر مقابل وزارت‌راه تلفن ۷۹۵۰۳۵ ۱ـ۱۳ آ ـ ۳۹۳۸

تعمیرگاه تکنیك‌کولر یخچال وبخاری ۹۵۴۸۲۰ ۱ـ۷ آ ـ ۴۲۳۰

فروش اتومبیل

رامبلر آمریکن ۴۴۰ مدل ۶۴ به تلفن ۷۷۵۵۹۳ بین ۵ تا ۶ بعد از ظهر مراجعه شود آ ـ ۳۷۴۶۶ ۱ـ۲

جیپ‌وانت
مدل ۶۰
جیپ وانت مدل ۶۰ جیپ کروکی تجارتی مدل ۵۹ تلفن ۹۵۹۲۳۳ ۱ـ۳ آ ـ ۳۱۶۸

بنز
مدل ۷۰
مرسدس‌بنز ۲۸۰ اس بدون گمرك بفروش میرسد تلفن ـ ۸۹۱۶۴۰ آ ـ ۴۲۲۱

مرسدس‌بنز
مدل ۷۰
مرسدس بنز ۲۸۰ ـ اس سال ۱۹۷۰ فرمان هیدرولیك سقف کشوئی الکتریکی‌چراغ ها سفارش آمریکائی دوبل رادیو ضبط‌صوت ، پروژکتور اضافه صندلیهای پارچه‌ای با بالش مخصوص بدون گمرك بفروش میرسد طالبین ازساعت ۹تا۱۱ و ۴ تا ۶ بعد از ظهر با تلفنهای ۴۱۲۲۲ و ۶۸۹۳۵ واز ساعت ۸ الی ۱۰ بعدازظهربا تلفن ۷۸۱۰۱۳ تماس بگیرند. آ ـ ۴۲۰۶

شورلت
مدل ۶۱
یکدستگاه شورلت استیشن آمبولانس مدل ۶۱ بارنك‌مدرسه بفروش میرسد ۶۲۶۸۲۵ ۱ـ۲ آ ـ ۱۷۵۲۵

پانسیون تهران‌سیتی
روزولت کوچه اردلان با غذا و بدون غذا قیمت استثنائی برای عموم مخصوصا دانشجویان . تلفن ۷۵۵۷۰۱

خرید
ژیان دست دوم‌خریداریم
تلفن۹۵۹۶۶۶و۹۵۰۰۹۰

فروشگاههای اتومبیل

انواع جیپ ولندرور و وانت موجود ۴۷۰۷۵

فروشگاه و نمایشگاه اتومبیل کمال
اتومبیل مستعمل شما رابجای پیش‌قسط قبول کرده آریا و شاهین و جیپ تحویل میدهیم تلفن ۳۳۸۸۸۵ و ۳۳۴۶۷۶

برای اتومبیل شما

شرکت نریمیان
وارد کننده مستقیم‌قطعات
سیتروئن، وانت‌وژیان
فروش کلی و جزئی ـ تخفیف فوق‌العاده. حشمت‌الدوله غربی ۴۲۲ ساعت کار ۷ صبح الی ۱½ بعداز ظهر و از ۴½ الی ۷ بعداز ظهر تلفن ۹۵۰۱۱۱ ۱ـ۶۰ آ ـ ۳۲۸۷۸

روکش صندلی اتومبیل
ایرانشهر
بانصب فوری
میدان فردوسی ـ اول ایرانشهر
تلفن ۶۱۲۳۵۲

تعمیرگاه اتومبیل غرب
زیر نظر متخصص ورزیده حسین کبیرزاده آماده خدمت میباشد خیابان دامپزشکی‌تلفن ۹۵۰۷۴۲ آ ـ ۴۰۵۱

اپل اپل اپل
برای خریدلوازم‌یدکی آپل با تخفیف کلی‌با ما تماس بگیرید ۷۰۵۷۸، ۷۶۰۹۱۴ ، ۷۲۶۷۸
مقابل دانشکده پلیس

کمك فنر سازی پاستور
حاج جعفر امینی
اولین متخصص تعمیر کمك فنر اتومبیل
سی متری بین میدان پاستور و چهارراه حشمت‌الدوله
تلفن ۶۴۴۶۷

روکش صندلی
فرش وچادراتومبیل
کالی
نمایشگاه رحمتیان
فردوسی جنب کوچه برلن
تلفن : ۳۰۴۲۵۰

تعمیرگاه پمپ وانژکتور
سه‌راه آذری ژرژ ۹۵۹۵۹۵ آ ـ ۴۲۳۵

جاوید
مصطفی فرجی ۶۷۳۱۷ آ ـ ۴۲۳۲

کرایه

اتو لوکس
اتومبیلهای تشریفاتی باراننده برای داخل‌وخارج تهران میدان فردوسی‌تلفن ۴۴۶۰۵و۶۱۱۲۷۰

نایس‌تاکسی
اتومبیل کرایه باراننده‌بدون راننده داخل شهرو خارج شهر فرح شمالی تلفن ۷۷۳۱۴۲ ۱ـ۱۵ آ ـ ۴۱۷۹

کاج بار
بارکش شهر وحومه
بیمه اثاثیه منزل
تلفن
۴۱۱۱۱
۶۱۱۱۱۱

جرثقیل و تریلی ملك
تلفن۹۵۰۰۶۸و۹۵۴۰۰۰
۱ـ۱۲ آ ـ ۳۶۲۹

میدان جرثقیل شاه
توکل
۵۵۸۲۴
پلاك ۵۰۶۹۱
۵۱۴

جرثقیل وتریلی جاسب
تلفن ۲۵۷۶۵ و ۲۷۸۱۸

املاك ومستغلات

فروش
آژانس شایسته ۳۰۵۳۴۹
مرکز عمده معاملات املاك در شهر وشمیرانات

فروشنده‌اراضی تهران‌پارس و نارمك امینی تلفن۷۹۰۰۹۰

لاله‌زار بنگاه کوشان ۳۳۹۷۸۴ با ۳۲ سال سابقه و حسن شهرت فروشنده‌املاك درهمه‌جا لطفاباتلفن دستورفروش‌بفرمائید

خانه فروشی
یکباب‌خانه بمساحت۳۵۰متروواقع در فلك‌بابرق۱۰آمپر . تلفون. آب‌لوله کشی.وچاه‌نیمه عمیق .با چهاراطاق شخصی‌ساز باضافه زیرزمین ودواطاق‌کلفت ونوکر بدون واسطه مقطوع ۱۲۰ هزار تومان‌بفروش‌میرسد لطفابه‌تلفون ۸۶۸۵۵ مراجعه فرمائید .

مستغلات شخصی‌سازمدرن
بادرآمد ماهیانه ۳۸۰۰تومان تومان معاوضه و بفروش‌میرسد ۹۵۵۴۵۵ ۱ـ۵ آ ـ ۴۱۳۸

خانه دو طبقه ویلائی خیابان امیرآباد اول صهبا(کیو) دارای هفت اطاق و سرویس کامل و درب ماشین‌رو مجهز به تلفن کولر و لوستر مقطوع ۱۶۰۰ تومان اجاره داده میشود تلفن ۴۴۶۴۴ ۱ـ۲ آ ـ ۳۷۲۷۰

ساختمان نوساز با درآمد ۵۶۰۰ تومان در ماه به قیمت ۵۵۰ هزار تومان به فروش می رسد ۹۶۳۳۷۶ آ ـ ۲۷۴۱

خانه‌های ویلائی مستغلاتی
در داودیه ـ چالهرز ۷۷۴۳۵۳ ۱ـ۱۲ آ ـ ۳۹۹۲

عباس‌آباد ـ اندیشه ۷
خانه شخصی‌سازبدون‌واسطه بفروش میرسد تلفن ۷۵۵۶۶۰ چهار تا شش بعد از ظهر ۱ـ۳ آ ـ ۱۷۴۶۳

در تهران‌پارس
چندین دستگاه خانه ویلایی ۵ اطاقی بسیار شیك ۳۲۴ متر و ۳۴۸ متر بقیمت ۱۵۰ هزار تومان تلفن ۳۳۳۰۵۸ ۱ـ۳ آ ـ ۴۲۳۳

زعفرانیه منزل شخصی‌ساز
در هزار متر مشجر هفتصد متر زیربنا ده اطاق با لوازم مربوطه آب سازمان ، چاه برق تلفن و استخر و گاراژو گلخانه ۵۵۰ هزار تومان تلفن۸۸۲۳۹۸ ۱ـ۳ آ ـ ۴۲۳۹

خانه فروشی
یکباب خانه دارای ۶ اتاق دوطبقه با لوازم خیابان شکوفه کوچه هرمز تلفن ۵۲۱۹۷ و ۲۲۲۵۰ ۱ـ۵ آ ـ ۴۲۰۵

منزل فروشی
یکباب منزل مهندسی‌ساز که با آخرین استیل‌معماری ساخته شده با دکوراسیون عالی واقع در داودیه ، خیابان ظفر بدون واسطه مقطوع ۵۰۰ هزار تومان بفروش یا اجاره واگذار میشود تلفن ۷۷۳۱۲۲ آ ـ ۴۲۱۹

ساختمان فروشی
دو دستگاه ساختمان مستغلاتی مهندسی نوسازدر خیابان آریامهر خیابان کاج‌در مقابل یوسف‌آباد بدون واسطه بفروش میرسد تلفن ۳۳۴۴۵و ۴۰۸۱۸ ۱ـ۶ آ ـ ۴۰۶۲

ویلا فروشی
چند دستگاه مستغلات
و ویلا در شمال شهر به فروش میرسد دفتر هدیه تلفن ۷۷۱۵۰۸

ویلا کنار دریا
در ساحل دریای مازندران ویلای مدرن و مبله با قیمت بسیار ارزان بفروش میرسد دفتر دادو ستد تلفنهای ۷۵۷۰۳۱ و ۷۵۶۰۹۹

زمین فروشی
در بهترین نقطه جاده شاه نشت‌کرج
زمینهای ۵ـ۶ـ۷ـ ۱۰ـ ۲۰ هزار متری مشجر با آب برقو تلفن بعلت مسافرت‌فوری‌بفروش میرسد . تلفن ۸۹۰۷۳۷ ۱ـ۲۶ آ ـ ۳۱۳۹۸

آژانس شایسته معرفی مینماید
ملارد ویلا
قیمت متری ۵ تومان به بالا
نقد و اقساط
مقداری از اراضی زراعتی ملارد واقع درجنوب اتوبان کرج با موقعیت عالی و استثنائی ـ خاك مستعد ـ خیابان کشی و اسفالت شده با اسلوب صحیح (به میدین بزرك و خیابانهای ۳۰ـ۲۰ـ۱۶ و ۱۲ متری) دارای اب و برق تفکیك شده بقطعات ۱۵۰۰ متری به بالا هر قطعه دارای سند مالکیت جداگانه و بدون هیچگونه اشکال اداری مناسب جهت احداث باغ و ویلا برای ایام استراحت وزندگی در محیط آرام و ییلاقی . زمین بسیار ارزان ـ شرایط بسیار سهل ـ در نزدیکترین نقطه از حومه تهران در کمترین فاصله از مرکز و با ترقی سریع
بهترین گواه ما استقبال بی‌سابقه‌وخرید مشتریان‌محترمی است که از این زمینها شده‌و میشود
آژانس شایسته تلفن۳۰۵۳۴۹ ۱ـ۷

قلهك ـ دولت
زمین ۱۵۰۰ متری دو بر متری ۲۳۰۰ریال فوری بفروش میرسد تلفن ۶۲۳۶۹۷ ۱ـ۲ آ ـ ۴۱۳۷

خرید وفروش‌زمین‌های سعادت آباد ومکانیر تلفن ۳۳۹۰۶۷ و ۳۳۶۸۸۵

زمین بقطعات بزرك وکوچك دردادودیه . الهیه. کمرانیه. فرمانیه سلطنت‌آباد بفروش میرسد ۷۷۴۳۵۳ ۱ـ۱ آ ـ ۳۴۴۱

یك قطعه زمین مشجر
کناردریا بین علمده‌وسولده بمساحت تقریبی ۱۶۰۰۰ متر مربع بفروش میرسد طالبین به تلفن۷۲۳۸۶ مراجعه‌فرمایند ۱ـ۳ آ ـ ۴۱۰

۲۰۰ هکتار زمین براسفالت مابین آبیك و قزوین به قیمت مناسب به فروش میرسد تلفن ۹۶۱۵۳۷ ۱ـ۱۰ آ ـ ۳۹۴۰

دو قطعه زمین‌به مساحت۶۲۰ و ۶۴۰ مترمربع‌واقع در نارمك پشت دانشگاه دوبر (خیابان۲۰ متری و ۱۰ متری) بدون‌واسطه بعلت مسافرت به خارج بفروش میرسد خواستاران به تلفن ۷۷۱۸۹۶ مراجعه فرمایند ۱ـ۳ آ ـ ۱۷۴۰۱

زمین فروشی
در بهترین‌نقطه‌کرج‌مقابل نیروگاه برق از اراضی سرحدآباد قیمت متری ۵۰ ریال
این قطعات جهت شهرسازی تفکیك شده دارای آب وبرق موجود میباشد اگر قصد خرید زمین برای احداث ویلا ویا استفاده سرشار در آتیه‌نزدیك دارید لطفا بتلفن ۶۲۲۴۶۶ مراجعه فرمائید . ۱ـ۱۰ آ ـ ۴۲۹۷

فروش‌و سرقفلی
مغازه واگذاری
مغازه واگذاری شاهرضا ۴۲۳۸۲

FISHER PIONEER
اطلاعیه
ازآمپلی‌فایرهای پاینر و فیشر استریو با بلندگوهای‌مختلف
درنمایشگاه شرکت پاسند نماینده‌رسمی درایران دیدن فرمائید ـ خیابان نادری نبش قوام‌السلطنه پاساژ فرقانی طبقه اول شماره ۶ تلفن ۴۶۱۰۲

مغازه‌های ۲۴ اسفند
جنب سینماآفیورسال تك‌تك و یکجا واگذار میشود تلفن ۶۲۳۲۰۰ ۱ـ۲۰ آ ـ ۴۰۸۵

مغازه‌ای در خیابان شاه‌آباد با برق و تلفن و حیاط خلوت به فروش میرسد با تلفنهای ۷۰۰۶۶ و ۳۰۲۶۶۹ تماس بگیرید . ۳ـ۱۵ آ ـ ۳۵۸۳

سالن‌آرایش
سالن آرایش زنانه
با تمام وسایل بعلت‌مسافرت نقد و اقساط به فروش‌میرسد خیابان هاشمی تلفن ۹۶۱۴۵۰ ۱ـ۶ آ ـ ۴۱۲۳

داروخانه
داروخانه‌ای با موقعیت و فروش خوب در یکی ازشهر های زیبای شمال بعلت مسافرت بخارج بفروش میرسد . رشت مغازه داروئی رشتیان

مرغداری فروشی
مرغداری درکرج
مرغداری درکرج بعلت مسافرت‌بفروش‌میرسد۸۹۲۰۰۲ ۱ـ۲۶ آ ـ ۴۱۹۹

اجاره‌داده‌میشود

آپارتمان اجاره
یکدستگاه آپارتمان‌در طبقه‌اول با حیاط و دو اطاق خواب و سالن ، نهار خوری ، هال با شوفاژ و کولر و تلفن و تمام وسائل واقع‌درفیشرآباد ماهیانه ۱۶۰۰۰ ریال اجاره داده میشود طالبین با تلفن ۸۵۲۲۲۵تماس بگیرند . ۱ـ۳ آ ۴۱۶

شش دستگاه‌آپارتمان‌لوکس
مجهز کولر و شوفاژ واقع‌در خیابان شاه چهارراه گلشن‌یك جا یا جداگانه اجاره داده میشود تلفن ۴۹۷۵۶ ۱ـ۲ آ ـ ۴۲۱۷

یکدستگاه آپارتمان طبقه سوم واقع در خیابان روزولت کوچه ثاقب شماره ۶۲ دارای ۶ اطاق، هال ، شوفاژ، کولر تلفن گاراژ باجاره داده میشود به تلفن ۶۹۶۸۵ از ساعت ۱ تا ۵ بعد از ظهر مراجعه فرمائید . ۱ـ۵ آ ـ ۴۱۹۸

یکدستگاه عمارت‌مشتمل بر چهارده اطاق بزرك و سه اتاق کوچك و گاراژ دارای سه‌درب ورودی (ماشین‌رو) و محوطه مشجر در حدودهفتصد مترمربع با آب و برق و تلفن و کولراز خیابان پهلوی واقع در خیابان جامی کاشی ۱۶ بدون واسطه بموسسات دولتی‌یا ملی‌وشرکت ها و سکونت اجاره داده میشود تلفن ۴۵۷۲۷ مراجعه فرمائید. ۱ـ۲ آ ـ ۱۷۳۰۵

۵ دستگاه آپارتمان ۹ اطاقه مجهز به تهویه و تلفن برای دفتر کار درخیابان تخت‌جمشید به اجاره داده میشود لطفابتلفن ۴۵۹۸۴ مراجعه شود ۱ـ۱۵ آ ـ ۳۰۷۸

جاده قدیم شمیران
بعداز کاخ جوانان یکدستگاه آپارتمان دارای چهار اطاق و یك اطاق مستخدم با سرویس کامل‌فرنگی‌وتلفن‌فرعی وکولراز ساعت ۶ تا ۹ شب ۳۳۶۴۵۸ آ ـ ۱۷۴۵۷

خانه اجاره
قابل توجه بنگاه های ملی و دولتی
خانه‌ای بمساحت ۶۰۰ متر مربع دارای سالنهای بزرك و اطاقهای متعدد جهت شرکت ـ تفریحات سالم ـ درمانگاه خصوصی در خیابان شاه کوچه جم باجاره واگذارمیشودطالبین به تلفنهای ۴۵۱۴۲ و ۵۸۶۴۶ مراجعه فرمایند . ۱ـ۳ آ ـ ۱۷۴۱۹

باغ اجاره
باغی به مساحت ده هزارمتر مربع در داودیه‌شمیران مناسب برای باشگاه و کاباره وکافه رستوران به اجاره واگذار می شود بتلفن ۷۷۱۷۶۱ مراجعه فرمائید ۱ـ۳ آ ـ ۱۷۳۶۳

ویلای اجاره
اجاره ویلای مبله‌دریاکنار تلفن ۶۲۰۰۳۱ آ ـ ۱۷۲۲۱ ۱ـ۳ آ ـ ۱۷۲۲۱

پاساژ اجاره
قابل توجه ادارات دولتی و شرکتهای‌خصوصی یکباب‌پاساژ واقع در خیابان خیام مقابل وزارت اقتصاد نزدیك‌بازاردارای ۴۳ اتاق و پنج‌باب مغازه و انبارهای بزرك با برق و آب و تلفن به اجاره واگذار میشود. طالبین به تلفن ۵۲۴۲۶ مراجعه فرمایند . ۱ـ۵ آ ـ ۱۷۱۳۹

نیازمندیهای اجاره

سازمان نیازمندیهای خارجیان
خانه‌شمارا اجاره میدهد ۶۱۳۹۳۹

آژانس پرسپولیس
اجاره‌بخارجیها ـ ۶۲۲۵۲۰

موسسه امور خارجیان ،اجاره به خارجیان تلفن ۷۱۷۸۲ ۱ـ۲۶ آ ـ ۳۵۱۲

به خانه و آپارتمان در شهر و شمیرانات مبله و غیر مبله نیازمندیم تلفن ۷۶۴۸۱۱ ۱ـ۲۰ آ ـ ۳۸۷۸

مستغلات شمارا
در شهر
وشمیران اجاره میدهیم ـ تلفن ۶۱۲۹۶۴ و ۴۹۷۱۳

درشمال شهر آپارتمان منزل دربست نیازمندیم‌تلفن۷۶۵۱۹۹ ۱ـ۵ آ ـ ۴۲۳۷

اجاره منزل‌برای دانشجویان
تعدادی از دانشجویان پسر دانشگاه تهران مخصوصه دانشجویان سال آخر گروه پزشکی و دانشکده فنی‌تقاضای سکنی در منازل‌اطراف دانشگاه را از مهر ماه سال جاری دارند از کسانی‌که حاضرند درحوالی دانشگاه با شرایط سهل‌اطاق به دانشجویان‌اجاره بدهند‌تقاضا دارد با تلفن ۶۹۸۲۰ تماس بگیرند و یا مستقیما به امور دانشجوئی دانشگاه خیابان ۲۱ آذر مقابل درب ورودی باشگاه دانشگاه مراجعه و فرم لازم را تکمیل کنند . مالف ۵۸۰۸ امور دانشجوئی دانشگاه ۱ـ۲۶ آ ـ ۳۵۳۲۴

تعمیرگاه
تعمیرگاه مجهز اتومبیل ویا مکان و یا زمینی‌برای‌ایجاد تعمیرگاه بمساحت دو هزار متر مربع‌اجاره‌ای‌موردنیازاست‌تلفن ۳۳۸۹۱۶ ۱ـ۲۰ آ ـ ۱۷۵۰۱

خریداری‌میشود

دفتر پارس اراضی سیصد متری داخل طرح عباس‌آباد خریدار است تلفن ۷۶۱۵۵۸

خرید کوهك جنت‌آبادباغ‌ـ فیض عباس‌آباد سازمان برنامه ۶۶۲۰۳

زمینهای زعفرانیه دره فشلاق، مکانیر وسعادت‌آباد عباس‌آباد . فرحزاد را خریداریم بازرگانی جلالی خیابان پهلوی‌تلفن‌های۶۳۶۴۱۱ و ۶۳۴۱۹۳

کوی کن‌وردآورد کوهك کیشا خریداریم ۶۸۷۰۶ صحرا

اراضی تهران‌پارس خریداریم بازرگانی امینی تلفن ۷۹۰۰۹۰

دفتر مسعود
خریدار زمینهای دره فشلاق داودیه دروس قیطریه بتلفن ۷۷۰۲۴۱ و۷۷۵۸۲۵ رجوع فرمائید .

اراضی نارمك تهران پارس خریداریم .دفتر کیهان۷۹۱۳۰۰ ۱ـ۱۰ آ ـ ۴۰۶۰

اراضی نارمك تهران پارس خریداریم‌دفتر محمدی۷۹۶۰۲۷ ۱ـ۱۰ آ ـ ۴۰۶۱

اهوان
کلیه زمینهای اهوان را خریداریم
قوام‌السلطنه پارك نوبهار شماره ۱۹ تلفن ۳۱۱۷۰۶

آژانس املاك سانترال
اراضی غرب و شمال غرب تهران را خریداریم تلفن ـ ۹۶۳۵۶۸ ۱ـ۷ آ ـ ۴۲۳۱

بنگاههای معاملات املاك

بورس املاك شمیران
دفتربراتی باغ فردوس ۸۵۲۵۷۵

پهلوی دره فشلاق ، فیطریه کوی میکانیر و لنجك‌عابدی ۸۵۰۰۹۵

مشاور املاك شایسته ۷۰۳۵۰ بورس املاك و مستغلات ۱ـ۱۵ آ ـ ۴۱۹۰

مرکز معاملات مستغلات‌خانه زمین عباس‌آباد شمیرانات ـ ۷۶۴۹۷۳ آ ـ ۳۷۳۵

زمین شمارا
باقساط چندین ساله باشرایط سهل میسازیم تلفن۴۰۸۱۸ ۱ـ۶ آ ـ ۴۰۶۴

توجه فرمائید
هر نوع کار ملکی دارید با تلفن ۷۵۷۱۵۳ تماس بگیرید ۱ـ۱۵ آ ـ ۳۶۲۴

برای ساختمان شما

پرده کرکره
کاغذ دیواری نقاشی‌ساختمان جانقدا تلفن۷۸۱۹۷۷

سازمان تعمیر مسکن‌وتاسیسات انجام کلیه‌تعمیرات ساختمان تاسیسات تزئینات از هزارریال تا ده میلیون ریال ۷۷۰۸۱۳

لوله بازکنی
رفع گرفتگی لوله ۴۳۳۵۵

بازکردن لوله های فاضل آب با دستگاه تراکم هوا تلفن ۶۲۶۳۴۸

رفع گرفتگی لوله ساختمان
در ۲۰ دقیقه سازمان تراکم
تلفن ۸۸۱۶۸۱

لوله بازکنی فاضل آب
بادستگاه تراکم‌هوا
۶۴۴۸۵ مسعود

جنرال ـ سرویس
لوله بازکنی فاضل آب
بادستگاه مجهز تراکم هوا
آبگرمکن ـ بخاری ـ کولر
تلفن ۷۹۳۰۵۷

لوله بازکنی فاضل آب
بادستگاه تراکم هوا
سازمان فنی رفاه پیشرو لوله بازکنی در ایران
تلفنهای : ۷۶۲۲۸۶ ۷۵۶۴۰۸

لوله بازکنی فاضل آب
مقدم ۶۴۶۳۵

رفع گرفتگی هرنوع لوله ساختمانی
بادستگاه تراکم‌هوا ـ تلفن ۷۸۷۲۷

معاملات پول

مورد نیاز
پول‌شرطی ۱۸٪ نیازمندیم ۴۸۴۶۳

پول موجود
پول شرطی باسودبانکی ۴۸۴۶۳

پول‌تومانی ۲٫۵ شاهی بدون معطلی ۷۶۲۶۵۹

پول بیواسطه ۶۴۶۱۸و۲۲۷۲۹ ۱ـ۲ آ ـ ۲۹۳۲

خانه پول فرح شمالی
مرکز معاملات پول تهران ۷۷۱۳۸۸

پول تومانی ۱٫۵ شاهی۶۲۴۸۷۳ ۱ـ۲۶ آ ـ ۴۲۱۴

قبوض

فبوض اصلاحات ارضی بیواسطه خریدار پاکبور ۶۴۶۱۸و۲۲۷۲۹

قبل از مراجعه بدیگران بدون‌هزینه‌ازقیمت‌واقعی قبض‌فرش‌خودمط

نیازمندیهای شما

سازمان نیازمندیهای روزنامه اطلاعات

تلفنهای ۳۱۱۲۲۰ ۳۱۱۲۲۴ ۳۱۱۲۲۷ ۳۱۱۲۲۹ ۳۱۱۲۳۰

استخدام

دکتر داروساز جهت تهران و شهرستان مورد نیاز است تلفن ۳۳۶۴۵۰

مورد نیاز
یك نفر جوان ایرانی دارای تجربه در امورصادرات وواردات و تسلط به زبان انگلیسی و فارسی (و امکانا آلمانی) با معافی‌خدمت‌نظام‌جهت‌فروشندگی تولیدات خارجی بطور تمام وقت استخدام میشود . واجدین شرایط درخواست خود را به زبان انگلیسی و فارسی با دستخط خوانا به صندوق پستی شماره ۱۵۰۴ تهران ارسال نمایند .
۱ـ۳ آـ۱۷۱۷۳

استخدام درکاباره باکارا
دوشیزه یابانوئی که به‌امور دفتری و ماشین نویسی فارسی و لاتین و پاسخ به‌امور تلفنی تسلط کامل داشته باشدبرای تمام وقت مورد نیاز است . از متقاضیان خواهشمند است بین ساعت ۷ تا۹ بعدازظهربخیابان فردوسی ساختمان امینی طبقه سوم (فردوسی فیلم) مراجعه نمائید .
۱ـ۶ آـ۳۷۲۰۶

یك‌شرکت تولیدی بچند
نفر کارگر خراط ماهراحتیاج داردبعدازظهر تلفن ۶۷۵۲۰
۱ـ۳ آـ۴۱۲۲

استخدام
به‌سه نفر مترجم که قادر باشند نامه های تجارتی و فنی را از فارسی به انگلیسی و بالعکس ترجمه نمایندنیازمندیم واجدین شرایط در ساعت های اداری‌به سلطنت‌آباد . دفتر هلیکوپتر مراجعه نمایند .
۱ـ۳ آـ۱۷۲۵۹

کمك‌نقاش
بچندنفر دوشیزه که بنقاشی و طراحی (تبلیغات) آشنائی‌داشته باشند نیازمند است داوطلبان با نمونه کار ۱ زساعت ۵ تا ۷٫۵بعداز ظهر بخیابان اسلامبول ساختمان پلاسکو طبقه اول شماره ۱۴۰ مراجعه نمایند.

پرستار کودك
یك بانوی پرستار با تجربه که دارای سواد فارسی باشد برای پرستاری از یك کودك نوزاد بطور شبانه‌روزی مورد نیاز است .
داوطلبان میتوانند همه‌روزه‌از ساعت ۹ تا ۱۱ صبح به‌آدرس خیابان ژاله خیابان حریرچیان کوچه فریدون پلاك ۱+۱۲ مراجعه نمایند
۱ـ۲ آـ ۳۷۴۲۰

به چند نفر راننده پایه دوم همگانی نیازمندیم به تلفن ۳۵۰۶۴۹ مراجعه شود
۱ـ۲ آـ۴۱۶۷

تعدادی بهیارو یك ماما
برای درمانگاه اسلسبیل‌مورد نیاز است طالبین همه روزه به تلفن ۹۵۲۸۳۴ ویا به دفتر درمانگاه مراجعه نمایند .
۱ـ۳ آـ۴۱۵۱

استخدام تحویل دهنده کالا
جوانی که تحصیلاتش درحدود دیپلم بوده و گواهی نامه رانندگی داشته باشد تمام‌وقت استخدام میشود .سن داوطلب نباید کمتر از ۲۳ و بیشتراز ۳۰ سال باشد .
متقاضیان مشخصات کامل‌خود رابه شرکت شبرنك خیابان تخت‌جمشید مقابل‌سفارت‌امریکا شماره ۳۶۷ ارسال دارند .
۱ـ۳ آـ۳۷۰۶۶

آگهی استخدام
یك موسسه بزرك اقتصادی برای‌تامین‌احتیاجات خود تعدادی جوان واجد شرایط را که حداقل دارای تحصیلات دیپلم کامل متوسطه باشند پس از موفقیت در امتحانات ورودی به خدمت می‌پذیرد. داوطلبان می‌توانند تقاضای خودرا بانضمام یك برك رونوشت مصدق شناسنامه یافتوکپی آن و یك قطعه عکس ۴×۶ با تعیین آدرس کامل بصندوق پستی شماره ۶۵۲ ارسال نمایند .
آـ۳۷۰۵۴

یکنفر زن ومردپیشخدمت برای منزل تمام‌وقت‌لازم است تلفن ۴۵۳۰۳
۱ـ۷ آـ۴۱۶۷

برای خدمت در شهرستانها
به‌تعدادی کارمند دیپلمه‌ریاضی که خدمت‌وظیفه عمومی راانجام داده یا معاف باشند و سن آنها بین ۲۰ و ۳۰ سال‌باشدنیازمند است داوطلبان‌تاروز ۱۹شهریور ماه‌با راهنمای شماره۲۸۰ مکاتبه فرمایند .
۱ـ۲ آـ۱۷۳۱۱

بیك کارگرچاپ‌نیازمندیم تلفن ۳۱۳۴۳۳
۱ـ۲ آـ۴۱۴۸

شرکت سهامی بیمه آریا
به عده‌ای دوشیزه یا بانو برای تمام وقت یا نصف روز جهت نمایندگی فروش احتیاج دارد بین ساعت ۱۷ تا ۱۹بدفتر شرکت خیابان ثریا چهارراه ویلا مراجعه شود .
۱ـ۲ آـ۴۱۸۷

Iranisch-Deutsche Firma der chemischen Industrie sucht

ERFAHRENE SEKRETAERIN

fuer deutsch-englische Korrespondenz (ohne Kurzschrift).
Unsere Firma liegt verkehrsguenstig am Rand des Stadzentrums und hat durchgehende Arbeitszeit.
Bewerbungen erbeten an P.O. Box 11-1544

بعده‌ای آقا و خانم‌جوان خوش بر خورد فعال نیازمندیم‌صبحها‌امیرآباد شمالی بعد از پمپ‌بنزین شماره ۴۸۷ طبقه دوم
۱ـ۳ آـ۴۱۷۸

آگهی استخدام
انجمن توان‌بخشی‌برای‌خدمت درکارگاههای آموزشی و حرفه‌ای معلولین افراد واجد شرایط زیرراا‌ستخدام‌مینماید:
۱ـ دیپلمه هنرستانهای صنعتی وفنی در هریك ازرشته های‌برق‌ـالکترونیك‌جوشکاری‌ـ ماشین افزار ـ دروگری ـ فلزکاری .
۲ـ خیاط و بافنده دارای معلومات سیکل اول متوسطه وده سال سابقه کار
۳ـ کفاش مجرب دارای معلومات ششم ابتدائی با ده سال سابقه‌کار .
داوطلبانیکه بیش از ۳۵سال نداشته‌باشند میتوانند همه‌روزه به نشانی بلوار الیزابت دوم خیابان میکده شماره۳۱مراجعه نمایند .
م الف ۶۲۵۳
۱ـ۳ آـ۳۷۷۸۰

استخدام

چند نفر کارمند با تحصیلات در حدوددیپلم وآشنا به امورحسابداری بطور تمام وقت‌استخدام میشوند .داوطلبان‌بدفتر دراك‌استور تخت‌جمشید مراجعه فرمایند .
۱ـ۲ آـ۴۲۴۱

سازمان های‌فداج استخدام میکند راننده پایه‌دوم همگانی ویکنفر پایه دو شخصی مسلط بزبان های انگلیسی ـ فرانسه و یا آلمانی واجدین شرائط به سازمان شماره ۴ فداج خیابان شاه نبش کوچه لاله مراجعه نمایند.
۱ـ۵ آـ۳۷۴۲۸

معلم کودکستان
ورزیده و با سابقه
تلفن ۶۱۳۱۰۱
۱ـ۲ آـ۴۱۸۴

آشپز ورزیده
و کاملا وارد برای پانسیون
تلفن ۶۱۳۱۰۱
۱ـ۲ آـ۴۱۸۵

آرایشگر
دوشیزه یابانوئی که ازعهده میزامپلی مو به خوبی برآید نیازمندیم .
آدرس . خیابان ملك :خیابان آقاولی . کوی رضا سالن هنر
۱ـ۲ آـ۱۷۴۰۷

بچندنفر پیشخدمت زن وپرستارجوان برای کودکستان و دبستان نیازمندیم
همه‌روزه بین ساعات ۷صبح تا ۱۲(ظهر) به‌آدرس خیابان پهلوی کوی‌یوسف آباد خیابان محمدرضا شاه ایستگاه دوم خیابان ثریادبستان حکمت مراجعه نمایند .
۱ـ۲ آـ۴۲۰۸

به چند نفر حلبی‌ساز
باسابقه نیازمندیم متقاضیان با دردست داشتن مدارك سابقه کار به کرج نیروگاه برق شهریار مراجعه فرمایند .
حقوق باضافه خرج ایاب و ذهاب داده میشود . شرکت خارجی میتسوئی‌تلفن۴۰۵۷ـ۰۵
آـ ۱۷۵۲۳

شرکت ونوس بعده‌ای خانم و آقاعلاقمند به دکوراسیون و تزئینات و موزیك‌احتیاج‌دارد تلفن ۶۱۱۴۸۵
۱ـ۲ آـ۱۷۵۱۵

یك ویزیتور تبلیغاتی برای یك نشریه با تضمین موردنیاز است به تلفن ۳۱۳۶۹۷مراجعه شود .
۳۱ آـ۳۷۸۰۲

راننده پایه یکم
شرکت سهامی ریسندگی و بافندگی فخر ایران‌برای‌تکمیل کادر رانندگی قسمت حمل و نقل کارخانجات خود واقع در هشتادکیلومتری جاده تهران‌ـ قزوین چند نفر راننده پایه‌یکم مجرب را با حقوق و مزایای مکفی استخدام مینماید :
داوطلبین میتوانند بتلفن ۶۱۱۷۸۵ مراجعه نمایند .
۱ـ۳ آـ۱۷۵۳۷

تریکو صدف
چند نفر خیاط‌ماهراستخدام مینماید آدرس خیابان نادری چهارراه قوام‌السلطنه تریکو صدف تلفن ۳۱۱۸۳۳
آـ۴۲۲۶

افراد زیر استخدام میشوند
۱ـ ماشین‌نویس درجه یك فارسی و لاتین با آشنائی‌کامل بزبان انگلیسی
۲ـ لیسانسیه ریاضی. یا دیپلمه‌ریاضی با سابقه‌کار
۳ـ راننده پایه یك‌باسابقه‌کار .
متقاضیان با تلفن ۹۶۲۰۲۱ تماس حاصل نمایند .
۱ـ۲ آـ۴۲۲۸

منشی استخدام میشود
با شش کلاس تحصیل و ضامن داوطلبان بخیابان‌پهلوی ابدای تخت طاوس پلاك ۲۵ دفتر شاهرخی مراجعه‌فرمایند .
۱ـ۲ آـ۴۲۰۱

دفتر بیمه پارت
شعبه شماره ۱ برای تکمیل کادر پرسنلی وتوسعه فعالیت خود ۱۰ نفر خانم وآقابامزایای مکفی نیازمند است سعدی‌ـ شمالی خیابان هدایت خیابان خیام مقابل بیمارستان ایران شماره ۲۱
۱ـ۲ آـ۴۲۲۱

سکرتر
دوشیزه یابانو که بزبان انگلیسی مسلط باشداستخدام میشود ۶۱۳۹۳۹
۱ـ۳ آـ۴۱۰۳

خانم یادوشیزه جهت
درمانگاه شبانه‌روز۹۶۰۸۲۲
۱ـ۲ آـ۴۲۰۰

استخدام بلیط فروش
بیك‌نفر دوشیزه یا بانوی بلیط‌فروش نیازمندیم‌علاقمندان همه روزه میتوانند بدفتر سینما آسیا مراجعه نمایند .
آـ۳۷۷۱۸

ماشین‌نویس نیمه‌وقت
یکنفر ماشین‌نویس فقط بعداز ظهرها برای دفتر مجله مورد نیاز است . خواهشمند است بنا‌ذکر مشخصات کامل با صندوق پستی ۳۲۸۹ مکاتبه فرمائید .
آـ۱۷۲۴۵

بچند نفر ویزیتور با سابقه و مجرب با وسیله نقلیه یا بدون وسیله نقلیه با حقوق مکفی و پورسانتاژ خوب نیازمندیم تلفن ۷۹۰۴۰۸
آـ۳۷۳۴۲

یکنفر تکنیسین آزمایشگاه برای خدمت تمام وقت مورد نیاز است تلفن ۷۵۵۸۷۵
۱ـ۵ آـ۴۲۱۶

کارخانجات صنعتی ایران ناسیونال برای تکمیل کادر انتظامات ، بخدمت تعدادی نگهبان با مشخصات زیر نیازمند است :
۱ـ داشتن گواهینامه پایان تحصیلات ۶ ساله ابتدائی .
۲ ـ دارابودن برك‌خاتمه خدمت نظام‌وظیفه .
۳ـ داشتن اندامی ورزیده و متناسب‌باحداقل‌قد۱۷۵سانتیمتر
۴ـ نداشتن سوء پیشینه و عدم اعتیاد بمواد افیونی‌ومخدر.
۵ـ معرفی ضامن معتبر .
داوطلبان حائز شرایط میتوانند بادردست داشتن‌مدارك لازم همه روزه باستثنای ایام تعطیل از ساعت۷ الی۱۲صبح‌به اداره استخدام‌کارگری کارخانه واقع در کیلومتر ۱۸جاده‌کرج مراجعه نمایند .
۱ـ۲ آـ۳۷۷۳۸

مهندس و تکنیسین فروشنده
یك شرکت نمایندگی کارخانجات آلمانی به چندنفر تکنسین جهت همکاری با مدیرآلمانی شرکت در امر فروش احتیاج دارد . آقایان باید دارای اطلاعات کافی در رشته ماشین‌آلات صنعتی بخصوص دیك بخار ومشتقات آن ـ ماشین‌آلات خشك‌کن مواد غذائی و شیمیائی ـ پمپها و دیزلهای بزرك ـ و عموما به نیازمندیهای کارخانجات حتما بزبان آلمانی آشنا باشند .
ساعت کار از ۸ تا ۲ ـ محل کارشمال شهر ـ حقوق کافی و بعد از مدت کوتاهی آزمایش سهیم‌دردرآمدشرکت، احتمالا جهت تکمیل‌اطلاعات فنی مدت کوتاهی در آلمان بخرج شرکت آموزش خواهند گرفت . سن از ۴۰ سال کمتر باشد . آشنائی بزبان‌انگلیسی مورد توجه قرار میگیرد . واجدین شرایط شرح‌حال و آدرس و شماره تلفن خود را طی نامه بشماره ۲۸۳ روزنامه‌ـ اطلاعات بفرستند .
آـ۴۲۱۲

بیکنفر راننده مودب
جهت‌خدمت‌روی‌سواری شخصی نیازمندیم . به تلفن های ـ ۸۵۳۶۶۶ ـ ۴۰۸۵۸ تماس بگیرید .
آـ۱۷۴۶۱

یکنفر خدمتکار زن برای آلمان لازم است تلفن ـ ۸۹۱۶۴۰
آـ۴۲۲۰

پرستار باسابقه

که بتواند زبان انگلیسی یا فرانسه صحبت نماید برای نگهداری طفل ۷ ساله باحقوق خوب مورد نیازاست.خواهشمند است داوطلبان برای کسب اطلاعات بیشتر با منشی‌شخصی تلفن ۳۳۶۸۴۵ تماس حاصل نمایند .
۱ـ۵ آـ۱۷۴۳۹

شرکت سهامی کارخانه‌های صنعتی آزمایش استخدام‌میکند
۱ـ چهار نفر سرویس کار آبگرمکن ـ یخچال و بخاری با حداقل چهار سال سابقه‌کار.
۲ـ سرویس کار تلویزیون با چهار سال سابقه کار ودارا بودن سیکل فنی داوطلبان به کارگزینی کارخانه های‌صنعتی آزمایش واقع در کیلومتر ۱۲ جاده آبعلی سه راه آزمایش مراجعه فرمایند .
۱ـ۲ آـ۳۷۶۲۲

جویای کار

حسابدار دیپلمه
با سابقه جویای کار است تلفن ۳۰۴۰۸۹
۱ـ۵ آـ۴۰۶۹

مهندس کشاورزی بعدازظهر ها آماده کار است تلفن ۸۶۶۵۱۵
آـ۱۷۲۵۵ ۱ـ۳

مهندس ساختمان‌جویای کار : تلفن ۴۲۹۷۱
آـ۱۷۲۴۱ : ۱ـ۳

مهندس کشاورزی
با چهار سال سابقه کار در مزارع بزرك ایران و اسرائیل تلفن ۶۳۱۵۷۷
۱ـ۵ آـ۱۷۵۱۷

حسابدار با تجربه
با۲۵ سال سابقه‌خدمت. عصرها آماده کار است . بعداز ظهرها با تلفن ۷۶۳۳۳۲ مذاکره نمائید .
۱ـ۳ آـ۴۲۴۲

راننده پایه ۲ شخصی
آماده کار است براهنمای شماره ۲۷۴ اطلاعات مراجعه شود .
آـ۱۷۵۲۹

مهندس ساختمان
با سابقه کارگاهی براهنمای شماره ۲۸۲ مراجعه فرمائید .
۱ـ۲ آـ۱۷۲۴۱

گمشده

دختربچه‌ای بنام فاطمه گل حسنی (۶ساله) اهل‌اراك از ۱۲٫۶ر۴۹تهران‌آمده‌هرکس اطلاعی از نامبره داردخواهشمند است بتلفن ۵۷۳۲۴ قالیشوئی ممتاز ویا پاسگاه خزانه فرح‌ـ آباد خبردهد .
آـ۱۷۴۴۷

یك قطعه چك بانك‌بازرگانی شعبه خاور بشماره ۳۵۵۳۳۰ از ۱۵٫۶ر۴۹ به مبلغ ۱۰۰۰ریال مفقود گردیده و از درجه‌اعتبار ساقط است یابندگان به‌آدرس شرکت‌آجروگچ‌آسیائی شاهین درمیدان خراسان پاساژ روشن مراجعه نمایند .
آـ۱۷۴۰۵

یك قطعه چك بشماره ۱۸۱۵۹۴ سررسید ۲۲٫۷ر۴۹ از حساب جاری ۱۳۲۱ بانکملی شعبه چهارراه باستان بمبلغ چهل و پنجهزار ریال در تاریخ ۱۴٫۶ر۴۹ که بحواله کرد اینجانب رضا صالحی می باشد باضافه اسناد دیگر مفقودشده و از درجه اعتبار ساقط است.
آـ۱۷۴۲۹

یکبرك چك امضاء شده بدون مبلغ بشماره ۵۳۰۱۲۰ از حسابجاری شماره ۶۰ بانك صادرات شعبه زرگنده مفقود شده از درجه اعتبار ساقط میباشد .
آسیه خزعل‌پورفرد
آـ۳۷۳۴۴

آگهی فقدان چك
یکبرك چك بمبلغ چهارصد هزار ریال بشماره ۵۲۲۷۷۶ بدون تاریخ از حساب شماره ۷۷۴۳۸ بانکملی شعبه‌شاهرضا مفقود گردیده از درجه اعتبار ساقط است یابنده بتلفن ـ ۹۷۳۵۹۷ مراجعه و مژدگانی دریافت دارد .
ساسان نژاد
آـ۱۷۴۶۵

پروانه کار شماره ۱۹۵ بنام خانم ارونا دولمان تبعه اتریش مفقود از یابنده تقاضا میشودبه تلفن شماره ۵۰۲۸۷ اطلاع دهند .
۱ـ۲ آـ۱۷۰۳۹

یك دسته چك بانك ملی‌شعبه رستم‌آباد حسابجاری شماره ۸۱۱۳۱ با مهر اینجانب حاجی محمدمحسنیان‌در حدودرستم‌آباد مفقود شده‌ازیابنده تقاضامیشود به تلفن ۸۸۲۷۵۱ اطلاع دهند. ضمنا این‌دسته چك از درجه اعتبار ساقط است .
آـ۳۷۳۲۴

یکقطعه چك بانك بازرگانی شعبه خاور بشماره ۳۵۵۳۳۰ از ۱۵٫۶ر۴۹ به مبلغ ۱۰۰۰ریال مفقود گردیده و از درجه‌اعتبار ساقط است یابندگان به‌آدرس شرکت‌آجروگچ‌آسیائی شاهین درمیدان خراسان پاساژ روشن مراجعه نمایند .
آـ۱۷۴۰۵

چکهای از شماره ۲۱۴۷۰۲ تا ۲۱۴۷۲۵ از حساب جاری۳۷ بانك پارس شعبه سه‌راه‌آذری مفقود شده و از درجه اعتبار ساقط است .
علی اکبر عسگری
آـ۱۷۳۴۱

آموزشگاهها

تلاس درس
فکرکنید وتصمیم‌بگیرید و یك عمر انگلیسی صحبت کنید
موسسه انگلیسی‌نژاد برای کلاسهای انگلیسی ـ ماشین‌ـ نویسی شورت‌هند ثبت نام می نماید پهلوی مقابل کاخ مرمر تلفنهای ۴۷۱۴۱ ـ ۴۲۰۸۶

انگلیسی را در انگلستان بیاموزید
در مدرسه انگلیسی مشهور « پیتمن » که از طرف وزارت آموزش و پرورش کشور انگلستان بعنوان موسسه‌رسمی تدریس زبان شناخته شده انگلیسی بیاموزید . در این موسسه یك برنامه ۸ هفته‌ای فشرده آموزش زبان انگلیسی که شامل تمام دوره‌ها از سطح ابتدائی تا پیشرفته است ترتیب داده شده است‌لطفابرای‌دریافت برنامه های مدرسه که شامل جزئیات کار کلاسهای‌تابستانی پیتمن در لندن . کمبرج . آکسفورد و ادینبورك است به آدرس زیر نامه بنویسید .
K. Steven, B.A., Pitman School of English, 46 Goodge WIP 2AQ, Street. London England.
آـ۳۷۶۰۴

ماشین نویسی
در آموزشگاه فائز
مرکز آموزش ماشینهای (مغزالکترونیك) و تعلیم ماشین‌نویسی با متد جدید شاه‌آبادروبروی‌دبیرستان شاهدخت تلفن ۳۱۰۶۵۷
۱ـ۱۳ آـ۳۷۰۴

تعلیم رقص
هنرستان رقص کیشیبه
تعلیم ۶ رقص معروف جهان فقط با ۱۸۰۰ ریال زیر نظر خانمها مارینا و میترا خیابان قدیم شمیران نبش سه‌راه‌زندان جنب بانك صادرات تلفن۷۵۰۱۵
۱ـ۱۵ آـ۳۷۹۴

آموزشگاه رقص آلیس
کلیه رقصهای مدرن را با نصف قیمت تعلیم میدهدمیدان ۲۴ اسفند
آـ۱۷۱۷۷ ۱ـ۵
۱ـ۱۰ آـ۳۸۳۹

خیاطی

آموزشگاه‌خیاطی‌شایسته
رموز خیاطی را با بهترین متد یعنی‌گرلاوین درآموزشگاه خیاطی شایسته بیاموزید
۳۳۹۴۶۵
۱ـ۲ آـ۴۱۳۹

تعلیم رانندگی هنرستان فنی پرستو
مرکز اموزش صحیح رانندگی و مکانیکی ترافیك مجهز به بهترین و مدرنترین آموزشگر تهران خیابان شاهپور چهارراه گمرك تلفن ۲۳۹۱۶

تدریس خصوصی

ریاضی ـ طبیعی ـ ادبی زبان
دفتر اموردانشجوئی دانشگاه تهران ۶۹۸۲۰

انگلیسی ، شورت‌هندماشین نویسی، توسط‌بانوی انگلیسی ۴۷۱۴۱
۱ـ۲۶ آـ۴۱۴۴

انگلیسی . فرانسه . آلمانی. ایتالیائی ساعتی ۱۰۰ ریال ۴۸۱۹۹
۱ـ۵ آـ۳۴۴۷

پانسیون

پانسیون وستا
ویژه بانوان و دوشیزگان دانشجو . شیك . راحت.ارزان امیرآباد جنوبی کوچه مرعشی شماره ۱۸ تلفن ۴۲۳۰۳

پانسیون تحصیلی دختران
دانشگاه خیابان ۲۱ آذرکاشی ۸۴تلفن ۴۰۸۰۹
۱ـ۳ آـ۴۲۰۲

رستورانهای‌خانوادگی

حاتم تابلو شام
پهلوی تلفنهای ۸۹۲۲۸۱ ـ ۸۹۲۲۸۲ ـ ۸۹۲۲۸۳

چلوکبابی فرصت دارای‌سالن مجانی برای‌جشن‌ها ومطبوعترین غذا را در اختیار مشتریان محترم قرار میدهد سلسبیل شمالی نبش فرصت تلفن های ۹۷۰۵۳۷ و ۹۷۳۵۱۹
۱ـ۲ آـ۳۸۴۹

خریدارتلفن

یك شماره تلفن فوری خریداریم تلفن ۶۳۱۲۱۲

سه شماره تلفن در محل خریداریم ۶۴ و ۷۵ و ۶و۴تلفن ۶۱۳۰۲۴
۱ـ۱۳ آـ۳۷۵۹

فروشنده‌تلفن

تلفن شماره ۳
خیابان امیرکبیر(چراغ‌برق) بفروش میرسد ۹۵۶۲۰۸
۱ـ۲ آـ۱۷۴۵۵

بعلت مسافرت به خارج یك شماره تلفن ۶۲ در خیابان بازرگانی و وزراء واگذارمیشود به‌تلفن ۷۷۱۷۸۳ مراجعه‌فرمائید
۱ـ۳ آـ۱۷۷۳۲

آگهیهای‌متفرقه

اسناد لاوصولی خریداریم ـ ۳۵۱۶۱۷

موتورمولد برق تلمبه‌آب برای اجاره موجود است ۷۷۳۲۸۱ و ۷۷۳۷۱۴

ماشین خشك شوئی
ساخت ایطالیا به ظرفیت۸ کیلو ونیم شرکت اوکازیون تلفن ۷۹۳۹۳۱
۱ـ۳ آـ۴۰۲۶

دفتر اسناد رسمی ۲۱۱
تهران گواهی امضاء سر دفتر حسین‌افشارشاهرضا پیچ‌شمیران تلفن ۷۵۵۹۱۵
۱ـ۶ آـ۴۱۹۴

یك دستگاه مولدبرق
شامل موتور دوپیس ۲۸۰ اسب ۳۷۵ دوربازنراتور ساخت آـ ۱ ـ ك ۲۵۰ کا ـ و ـ آبا تابلو وکلیه لوازم مربوطه به فروش میرسد تلفن ۵۹۱۱۶۵
۱ـ۳ آـ۴۱۶۱

قابل توجه مقاطعه‌کاران وکارخانجات
سرویس تمیزکردن قطعات کوچك و بزرك‌آهن‌های‌زنك‌زده و فرسوده و دیوار های بتونی بوسیله دستگاههای جدید (سند بلاست) و پوشش مخصوص ضد اسید با لعاب اپوکسی تلفن ۲۹۶۹۴

بخش شیشه قزوین
خیابان قزوین‌سلیمانیه‌شیشه فروشی اصفهانی‌زاده
۱ـ۷ آـ۴۲۲۹

داروخانه‌ها

داروخانه مهران
خیابان شیرو خورشید چهار راه استخر تلفن۹۵۴۰۰۷

تلفنهای روزنامه‌اطلاعات

تلمبخانه	۳۱۱۰۷۱
سردبیر روزنامه	۳۱۱۲۱۰
سرویس‌اقتصادی	۳۱۲۴۰۹
سرویس سیاسی	۳۱۱۲۱۱
سرویس حوادث	۳۱۱۲۱۲
شعبه آگهی‌ها	۳۱۱۲۱۳
نیازمندیها	۳۱۱۲۲۰
نیازمندیها	۳۱۱۲۲۴
نیازمندیها	۳۱۱۲۲۷
نیازمندیها	۳۱۱۲۲۹
نیازمندیها	۳۱۱۲۳۰
آگهی فرهنگی	۳۱۱۲۲۶
سازمان تنظیم آگهی	۳۱۱۲۱۴
سازمان تنظیم آگهی	۳۱۱۲۱۵
آگهی سینمائی	۳۱۱۲۱۶
سازمان شهرستانها	۳۱۱۲۰۲
سازمان شهرستانها	۳۱۱۲۰۳
سازمان شهرستانها	۳۱۱۲۰۱
آگهی شهرستانها	۳۱۱۲۲۱
اطلاعات هفتگی	۳۱۱۲۰۴
اطلاعات بانوان	۳۱۱۲۰۰
اطلاعات جوانان	۳۱۱۲۰۵
اطلاعات دختران‌وپسران	۳۱۱۲۰۶
مجله الاخاء	۳۱۱۲۲۲
اطلاعات سالانه	۳۱۱۲۱۹
ژورنال‌دوتهران و تهران‌جرنال	۳۱۱۲۱۸
آبونمان ژورنال دوتهران	۳۱۱۲۱۷
آگهی محلات	۳۱۱۲۰۸
آگهی تهران جرنال و ژورنال‌دوتهران	۳۱۱۲۲۳

برنامه سینماها

* رازسانتا ویتوریا ـ رنگی ـ آنتونی‌کوئین ـ ویرنالیزی شهر فرنك (۶۲۷۶۲۸) ۱۱ـ ۳۰ر۲ـ ۵ـ ۳۰ر۷ـ ۱۰
* خداحافظ کلمبوس ـ رنگی‌ـ الی‌مك‌گراد ـ ریچارد بنجامین امپایر (۶۲۳۹۴۲) ۱۵ر۱۱ـ ۳۰ر۳ـ ۳۰ر۵ـ ۳۰ر۷ـ ۴۵ر۹
* ازهمه متشکرم ـ رنگی ـ سندی دنیس ـ الینور برون دیاموند (۶۲۸۴۰۰) ۱۵ر۱۱ـ ۳۰ر۳ـ ۳۰ر۵ـ ۳۰ر۷ـ ۳۰ر۹
* ۳۶ ساعت نبرد ـ رنگی‌ـ ریچارد هریسون ـ الن‌ژرارد نیاگارا (۶۵۳۰۷) ۱۱ـ ۳ـ ۵ـ ۷ـ ۱۵ر۹
سیلورسیتی (۸۱۲۰۵) ۳۰ر۱۰ـ ۳۰ر۲ـ ۳۰ر۴ـ ۳۰ر۶ـ ۳۰ر۸
رنگین کمان (۷۵۶۷۶۰) ۱۰ـ ۱۲ـ ۲ـ ۴ـ ۶ـ ۸
سهیلا (۳۳۶۴۲۴) ۳۰ر۱۰ـ ۳۰ر۲ـ ۳۰ر۴ـ ۳۰ر۶ـ ۳۰ر۸
* روزهای عشق وافتخار ـ رنگی ـ دیوید همینگز‌ـ ساماناایکار ادئون (۳۳۸۱۱۸) ۳۰ر۱۰ـ ۲ـ ۳۰ر۴ـ ۷ـ ۳۰ر۹
* قلعه عقابها ـ رنگی ـ ریچارد برتون کاپری (۴۸۴۰۱) ۱۱ـ ۳۰ر۲ـ ۵ـ ۳۰ر۷ـ ۱۰
* گناهکار نیویورك ـ رنگی ـ الیزابت‌تیلور ـ لارنس هاروی ب.ب. (۶۹۶۴۱) ۳۰ر۱۰ـ ۲ـ ۴ـ ۶ـ ۸ـ ۱۰
* جیمزباند درماموریت‌سری ـ رنگی‌ـ جرج لازنبی‌ـ تلی‌ساوالاس سانترال (۴۸۶۸۶) ۳۰ر۹ـ ۳۰ر۱۱ـ ۲ـ ۳۰ر۴ـ ۷ـ ۳۰ر۹
متروپل (۳۳۹۴۱۰) ۳۰ر۱۰ـ ۳۰ر۳ـ ۱ـ ۳۰ر۶ـ ۳۰ر۸
رویال (۴۹۷۸۵) ۹ـ ۱۱ـ ۳۰ر۱ـ ۴ـ ۳۰ر۶ـ ۹
ایفل (۳۱۱۴۷۷) ۱۰ـ ۳۰ر۱۲ـ ۳ـ ۳۰ر۵ـ ۸ـ ۳۰ر۱۰
پولیدور (۶۴۵۸۵) ۳۰ر۱۱ـ ۱۵ر۲ـ ۴۵ر۴ـ ۱۵ر۷ـ ۴۵ر۹
درایویون ونك (۶۲۲۵۵۷) ۸ ـ ۳۰ر۱۰
* درجنك چه کردی ـ رنگی ـ جیمزکابرن ـ دیك شاون ریولی (۷۵۷۷۷۷) ۱۵ر۱۱ـ ۳۰ر۳ـ ۳۰ر۵ـ ۳۰ر۷ـ ۳۰ر۹
* مردان کینه‌توز ـ رنگی ـ ارنست بورگناین ـ جرج هیلتون یارامونت (۴۸۳۲۱) ۱۵ر۱۱ـ ۳۰ر۳ـ ۳۰ر۵ـ ۳۰ر۷ـ ۳۰ر۹
* دختر مسخره ـ رنگی ـ عمرشریف ـ باربارا استریسند بولوار (۶۰۲۹۲) ۱۱ـ ۳۰ر۲ـ ۵ـ ۳۰ر۷ـ ۱۰
* کوتوله ـ رنگی ـ راس تامبلین ـ تری توماس ـ پیترسلوز سینه‌موند (۴۸۳۲۲) ۱۱ـ ۳ـ ۵ـ ۷ـ ۹
* مرد گمشده ـ رنگی ـ سیدنی پواتیه ـ جوانا شیمکوس آتلانتیك (۶۲۷۱۷۱) ۱۱ـ ۳۰ر۳ـ ۳۰ر۵ـ ۳۰ر۷ـ ۴۵ر۹
* زیبا، وحشی، خشن ـ رنگی ـ سولاین ـ پرنل رابرتز گلدن‌سیتی (۶۱۳۲۶۹) ۱۵ر۱۱ـ ۳۰ر۳ـ ۳۰ر۵ـ ۳۰ر۷ـ ۳۰ر۹
* مردان حادثه‌جو ـ رنگی ـ پل‌نیومن ـ رابرت‌ردفورد کسری (۷۵۶۹۳۹) ۳۰ر۱۰ـ ۳۰ر۲ـ ۴۵ر۴ـ ۴۵ر۶ـ ۱۵ر۹
آسیا (۴۲۹۰۹) ۱۱ـ ۱۵ر۱ـ ۱۵ر۳ـ ۱۵ر۵ـ ۳۰ر۷ـ ۴۵ر۹
ایران (۳۳۶۳۵۴) ۱۰ـ ۱۲ـ ۲ـ ۴ر۱۵ـ ۶ر۱۵ـ ۳۰ر۸
سابنا (۳۵۲۴۴۲) ۱۰ـ ۳۰ر۱۲ـ ۳ـ ۳۰ر۵ـ ۸
تیسفون (۹۵۸۸۸۲)۱۰ـ ۳۰ر۱۲ـ ۳ـ ۳۰ر۵ـ ۸
مارلیك (۹۶۳۶۱۶) ۴۵ر۱۰ـ ۱۵ر۱ـ ۴۵ر۳ـ ۱۵ر۶ـ ۴۵ر۸
مونت کارلو (۷۹۷۴۱) ۳۰ر۱۰ـ ۱ـ ۳۰ر۳ـ ۶ـ ۳۰ر۸
پانوراما (۷۹۴۵۷۰) ۹ـ ۳۰ر۱۱ـ ۲ـ ۳۰ر۴ـ ۷ـ ۳۰ر۹
سیلوانا (۳۳۳۷۷۷) ۳۰ر۱۰ـ ۱ـ ۳۰ر۳ـ ۶ـ ۳۰ر۸
* روسپی ـ آذرشیوا ـ بیك‌ایمانوردی آستارا (۸۴۰۲۲) ۳۰ر۱۰ـ ۳۰ر۲ـ ۳۰ر۴ـ ۳۰ر۶ـ ۳۰ر۸
* همسر فراری ـ رنگی ـ اشوك‌کومار ـ مالاسیتها مولن‌روژ (۷۲۹۲۹) ۱۱ـ ۱۵ر۳ـ ۳۰ر۵ـ ۴۵ر۷ـ ۱۰
مهتاب (۴۷۷۷۷) ۴۵ر۱۰ـ ۴۵ر۲ـ ۵ـ ۱۵ر۷ـ ۳۰ر۹
دیانا (۴۷۳۶۵) ۱۱ـ ۱۵ر۳ـ ۳۰ر۵ـ ۴۵ر۷ـ ۱۰
شبوند (۳۵۴۰۴۰) ۱۰ـ ۱۵ر۱۲ـ ۳۰ر۲ـ ۴۵ر۴ـ ۷ـ ۱۵ر۹
رکس (۳۳۵۲۹۳) ۱۵ر۱۰ـ ۱۵ر۲ـ ۳۰ر۴ـ ۴۵ر۶ـ ۹
نپتون (۷۶۰۱۳۶) ۳۰ر۱۰ـ ۴۵ر۲ـ ۵ـ ۱۵ر۷ـ ۳۰ر۹
لیدو (۹۵۱۲۸۲) ۱۵ر۱۰ـ ۳۰ر۱۲ـ ۴۵ر۲ـ ۵ـ ۱۵ر۷ـ ۳۰ر۹
آرانوس (۷۲۹۷۱) ۳۰ر۱۱ـ ۴۵ر۱ـ ۴ـ ۱۵ر۶ـ ۳۰ر۸
اسکار (۹۵۰۸۹۸) ۳۰ر۹ـ ۴

نعمت، در میادین تهران فراوان است

بعلت فراوانی تولید، گلابی تغییر لقب داد!

زمینه خربزه زیاد ست و مقداری از مشهد بتهران حمل میشود.

اقتصادی

فراوانترین میوه امسال که قیمت آن بهمین مناسبت ارزانتر ازسال گذشته میباشد گلابی است. بارفروشان میدان میگویند که بعلت فراوانی گلابی در سال جاری، دیگراین میوه لقب «شاه میوه» را از دست داده و لقب جدید آن «شاگرد میوه‌ها» شده است.

بطور کلی در این روز ها، انواع میوه فصل بحد وفور در میدان یافت میشود.

در هفته جاری نیز بعلت فراوانی گوجه‌فرنگی و ارزانی آن بسیاری از خانواده ها اقدام به تهیه رب گوجه فرنگی کردند و حداکثر تا پایان هفته جاری اینکار ادامه‌خواهد داشت. از هفته گذشته بتدریج سیب گلاب کاهش یافت و اکنون دیگر سیب گلاب پیدا نمیشود.

میوه نوبری که ظرف چند روز گذشته بمیدان رسیده «آلوزرد» می باشد.

بمناسبت فراوانی خربزه در مشهد، بار فروشان امسال مقدار زیادتری از این محصول را که بسیار «شکننده» است با احتیاط زیاد به تهران حمل میکنند.

*** قیمت میوه ها**

گلابی که اکثر آن از اصفهان ـ کلاک «کرج» وملارد به تهران میرسد و قیمت آن متفاوت است، از کیلوئی ده ریال شروع میشود و مرغوب ترین گلابی هر کیلو ۲۰ ریال میباشد.

با اینکه زمینه گلابی در تهران بسیار زیاد است ولی در خرده فروشیها حداقل قیمت هر کیلو گلابی ۲۰ ریال و حداکثر تا ۴۵ ریال میرسد.

*** خربزه**

خربزه تهران در حال حاضر از اطراف تهران و ساوه و ایوانکی میرسد و مقداری نیز از خربزه مشهد که داخل پوشال پیچیده شده به تهران میرسد.

قیمت خربزه از کیلوئی ۲ ریال شروع و حداکثر ۵ ریال میباشد. در خرده فروشیها قیمت متوسط خربزه هر کیلو کمتر از ۸ ریال نمی باشد.

*** هندوانه**

هندوانه میوه‌ایست که تقریبا در تمام فصول در تهران پیدا میشود ولی در فصل وفور این میوه قیمت آن قدری کاهش میابد. هندوانه‌ایکه اکنون در تهران وجود دارد اکثرا از اصفهان و همدان به تهران می رسد و مقداری نیز از اطراف تهران حمل میشود. میزان محصول هندوانه نسبت به سال گذشته فزونی نشان میدهد و قیمت آن در میدان بطور عمده فروشی هر کیلو بین دو تا دوریال ونیم میباشد. قیمت هندوانه در مغازه ها بین ۴ تا ۶ ریال میباشد.

*** هلو وانگور**

هلوی مورد مصرف تهران که اکثرا از اطراف شهر و مقدار عمده آن از شهریار می رسد تفاوت مرغوبیت زیاد دارد و بهمین علت قیمت آن از هر کیلو ۲ ریال شروع و حداکثر ۱۲ ریال در میدان بفروش میرسد.

انگور عسکری تهران منحصرا از اطراف و خود تهران تهیه می شود و قیمت آن هر کیلو بین ۴ تا ۵ ریال است، انگور صاحبی نیز بمقدار فراوان وجود دارد ولی تفاوت قیمت آن در هر کیلو بیش از دو برابر قیمت انگور عسکری میباشد. نرخ فعلی انگور صاحبی در میادین هر کیلو ۱۰ تا ۱۵ ریال میباشد.

*** لیموترش**

لیموترش که هم‌اکنون بحداقل قیمت خود رسیده زمینه فراوانی در تهران دارد و مرتب از قسمت های جنوبی کشور به تهران حمل می شود. قیمت هر کیلو لیمو ترش با توجه بمرغوبیت آن بین ۱۲ تا ۱۵ ریال می باشد.

بعلت خنك شدن نسبی هوا در بعضی از مناطق کشور، قیمت سیب زمینی قدری افزایش یافت و هر کیلو بین یك تا یك ریال و نیم گران شد.

قیمت سیب زمینی در میدانهای تهران هر کیلو ۳ تا ۴ ریال میباشد پیاز نیز در میدان کم شده ولی قیمت آن بعلت موجودی فراوان تفاوت چندانی با سابق ندارد و هر کیلو دو ریال و نیم تا سه ریال است.

قیمت گوجه فرنگی شکسته مخصوص رب گیری از دو ریال شروع میشود و درجه یك آن تا پنج ریال قیمت دارد.

خیار هنوز در میدان فراوان است و بصورت صد عددی بفروش میرسد. خیار را اکثرا از اصفهان به تهران می آورند و خیار رسمی هر صد عدد ۸۰ ریال و خیارشاهانی هر صد عدد ۱۵۰ ریال می باشد.

ضمنا بادمجان هر یکصد عدد ۵۰ تا ۱۰۰ ریال قیمت دارد. بادمجان رسمی هر صد عدد ۵۰ تا ۸۰ ریال و بادمجان قلمی هر یکصد عدد ۱۰۰ ریال می باشد.

خربزه ـ میوه اصلی میوه‌فروشیها را تشکیل میدهد و موتورسه‌چرخه و وانت بهترین وسیله نقل و انتقال این میوه بین میدان و میوه‌فروشی ها است.

بالاترین نرخ بهره در مرداد ماه ۳۸ درصد بود

یك گزارش رسمی که در مورد نرخ بهره انتشاریافت حاکیست که: در مرداد ماه گذشته حداقل نرخ بهره در شهر های مورد بررسی، برای امضاء درجه یك بین ۱۰ درصد تا ۲۴ درصد بود. این نرخ برای چهار شهر کمتر از ۱۲ درصد وبرای ۷ شهر بیش از ۱۵ درصد بود. دراین ماه کمترین نرخ مربوط بتهران وشیراز ده درصد وبالاترین نرخ مربوط به رشت بیست و چهاردرصد بوده است.

امضاء درجه سه

در ماه مورد گزارش، حداکثر نرخ بهره در شهرهای مورد بررسی برای امضاء درجه سه بین ۲۴ درصد تا ۳۸ درصد بود. این نرخ برای ۵ شهر بیست و چهار درصد وبرای ۷ شهر ۳۶ در صد گزارش شده است.

رایج ترین نرخ

رایج ترین نرخ بهره برداری امضای درجه یك بین ۱۱ درصد تا بیست و چهار درصد بود. پائین ترین نرخ مربوط به اصفهان یازده درصد وبالاترین نرخ مربوط به رشت، اردبیل و قزوین ۲۴ درصد می‌باشد. رایج ترین بهره برای امضاء درجه سه در ۹ شهر بیست و چهار در صد و در چهار شهر سی درصد بود.

پائین ترین نرخ مربوط به اصفهان پانزده درصد وبالاترین نرخ مربوط به اردبیل ۳۶ درصد گزارش شده است.

شهر های مورد بررسی

تهران، آبادان، اصفهان اهواز، تبریز، رشت، رضائیه شیراز، قم، کرمان، کرمانشاه مشهد، همدان، اردبیل، بروجرد، زاهدان، زنجان، ساری، قزوین، یزد جزء شهر های مورد بررسی بوده است.

مشکلات مالی و مدیریت

قدرت رقابت شرکت های وابسته به کشور های بازار مشترك را با شرکت های آمریکائی سلب کرده‌است.

طبق گزارشی که کمیسیون بازار مشترك تهیه کرده، موانع پولی ومالی وحقوقی در زمره عوامل عمده‌ای هستند که شرکتهای وابسته به کشور های عضو بازار مشترك را از رقابت موثر باشرکت های آمریکائی دراروپا بازمیدارد. بعلاوه، شرکتهای آمریکائی، در مقایسه با شرکت های اروپائی عظیم تر، با مدیریت بهتر، سود بخش‌تر ومتمایل به پژوهش و تحقیق هستند.

راه حلهائی که کشور های عضو بطور انفرادی در پیش گرفته‌اند مترتب فایده‌ای نبوده است و ادغام موسسات اروپائی با یکدیگر تاثیر بنیانی نداشته است. بنابراین بازار مشترك باید یك سیاست کلی اتخاذ کند وممالك عضو بایکدیگر همکاری همه‌جانبه نمایند.

*** موانع**

موانع پولی و مالیاتی، فقدان یك قانون شرکتها برای تمام بازار مشترك و تشتت پژوهش از جمله عواملی هستند که به زیان شرکت های اروپائی عمل میکنند. علاوه براین، از آنجا که شرکت های اروپائی بالنسبه کوچك هستند کمتر به بازار های بین‌المللی سرمایه دسترسی دارند. **اغراق نیست اگر گفته شود که اروپائی نه‌فقط وسیله توسعه عملیات و کارخانجات شرکت های آمریکائی در اروپا است، بلکه آنها را قادر میسازد که موسسات اروپائی را قبضه کرده و تحت مالکیت خود در بیاورند.**

سرمایه گذاری آمریکائیان در بازار مشترك سه برابر سرمایه ـ گذاری کشور های بازار مشترك در خارج از مرز های ملی آنان است. بدتر ازهمه آنکه اروپائیان نیستند که از سرمایه گذاری موسسات آمریکائی بهره‌مند می‌شوند، بلکه خود موسسات مزبور مهمترین ذینفع هستند.

● سرمایه‌گذاری

در پایان سال ۱۹۶۸ سرمایه‌گذاری آمریکائیها در بازار مشترك تقریبا نه میلیارد دلار بود. بعلاوه موسسات آمریکائی در اروپا سیاست های تحقق، اشتغال توسعه، کسب وکار و صنعت خودرا بر مبنای تصمیماتی قرار میدهند که درخارج اروپا (یعنی آمریکا) اتخاذ میشود.

ماموران مالیاتی باید به قوانین مسلط باشند

صبح دیروز بمناسبت افتتاح پنجمین دوره آموزش تخصصی مامورین تشخیص مالیاتی ادارات دارائی شهرستان ها مراسمی با شرکت مقامات وزارت دارائی و مدرسه عالی بازرگانی در سالن کنفرانس وزارت دارائی برپا گردید.

آقای سیرنك معاون مالیاتی وزارت دارائی ضمن تشریح هدف آموزش قبل ازخدمت وضمن خدمت کارکنان و وظیفه خطیری را که در تماس با مردم و جلب اعتماد و اطمینان آنها به دستگاه دولت بر عهده ماموران تشخیص وصول مالیات ها است سخن گفت و افزود:

«برای جلب این اعتماد واطمینان ماموران تشخیص ووصول مالیات باید از هرجهت به قوانین ومقررات مالیاتی و هدف واقعی واضعین این قوانین مسلط باشند تا هم بتوانند قانون را با دید واحد و بدرستی اجرا کنند و هم مودیان را بارضا ورغبت به پرداخت مالیات تشویق نمایند.

در پنجمین دوره برنامه مذکور ۳۶ نفر کارمند معرفی‌شده از ۶ استان و ۱۱ شهرستان بمدت ده هفته زیر نظر کارشناسان مالیاتی واساتید مدرسه عالی بازرگانی به فراگرفتن تخصص و اطلاعات لازم در زمینه شغلی خود خواهند پرداخت وتوفیق در گذراندن دوره آموزش ضمن خدمت درانتخاب و انتصاب، ترفیع، تغییر شغل ایشان ملاك عمل خواهد بود.

در این دوره که باهمکاری مدرسه عالی بازرگانی انجام می گیرد اصول حسابداری و حسابرسی و همچنین تفهیم و توجیه مواد مختلف قانون مالیات ها و قانون تجارت بشرکت کنندگان تدریس میشود.

و... امروز خاك در دل ماشینهای غول پیکر پخته میشود!

آجر در آذربایجان

اختصاصی اطلاعات

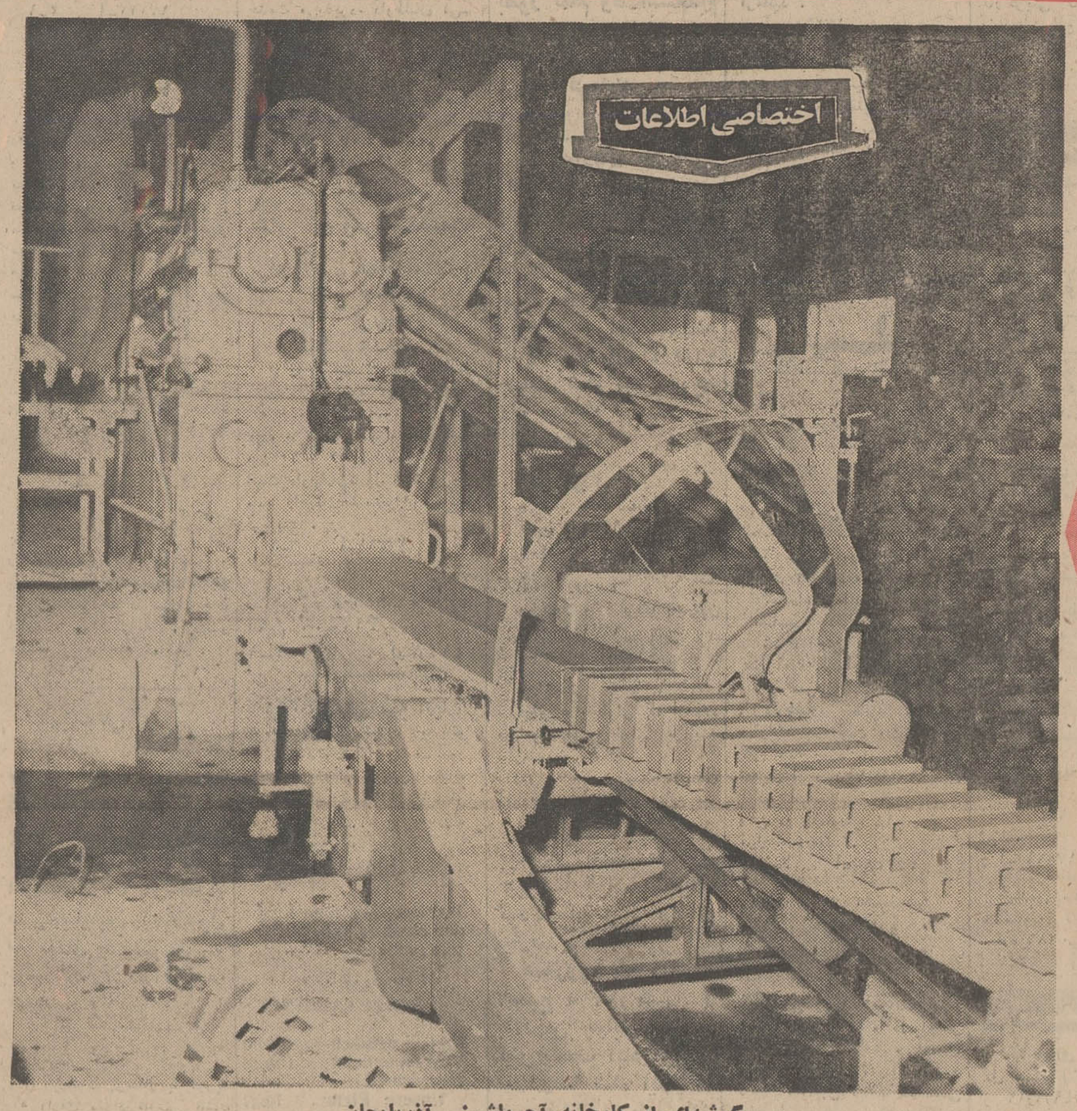

گوشه‌ای از کارخانه آجرماشینی آذربایجان

گزارش از: حسین ایزدی
فرستاده مخصوص روزنامه اطلاعات به آذربایجان شرقی

-۲۹-

شرکت صنایع آجرماشینی آذربایجان روزی ۲۰۰ هزار عدد آجر تولید خواهد کرد

دربیست و نهمین قسمت از رپرتاژ بزرك فرستاده مخصوص روزنامه اطلاعات به آذربایجان شرقی باصنایع آجرسازی این استان آشنا می شوید.

آذربایجان در عصر انقلاب صنعتی ایران

در چگونگی دست یابی بشر به خشت، برخی از باستانشناسان را عقیده بر اینست که کشف این عامل مهم قوام و دوام هر بنا و ساختمان، در قرنها پیش، آن زمان‌که بشر ابتدائی الفبای زندگی خود را می نوشت، صورت‌گرفت.

قرنها سپری شد، و خشت خام ابتدایی، بی دوام شکل نیافته، تغییر شکل و ماهیت داد، قالب چوبین که قادر بود خشت را در یک یا چند اندازه، با صرف نیرو های عظیم انسانی، ارائه دهد به کوره های خشت خام پزی تبدیل یافت، و رفته رفته آجر که موضوع ریرتاژ امروز ماست در حرارت کوره ها پخت. ابعاد متنوع یافت. دوام و قوام پیدا کرد و تحولی عظیم، در صناعت ساختمان وابنیه بوجود آورد.

در زمان صفویه، که رنسانس «مسکن سازی» و ابنیه تاریخی تکوین‌یافت ساختن و پرداختن آجر دگرگونی و تحولی عظیم یافت و معماران و بنا های چیره دست شاهکار های تاریخی خود به‌آجر های بدیع بیش از هر ماده ساختمانی نیازمند بودند، درتوسعه و تکمیل آن کوشیدند.

در نیمه اول قرن بیستم، با فزونی چشمگیر آهاد بشری شهرنشین، نیاز به‌ایجاد ساختمان جدید که در عین حال در برابر خطرات سیل و زلزله و دیگر آفات طبیعی پایداری داشته باشد بیش از هر زمان احساس شد. کوره های آجر پزی بر تولید خود افزودند و بموازات افزودن برتولید روزانه کوشیدند تا تکنولوژی قرن بیستم را که دگرگونی کلیه صناعات را سبب شده بود، در خدمت‌بگیرند. بزودی تکنیک وارد عمل شد و بسیاری از مراحل آجر سازی را که تا آنروز ها با دست و صرف وقت و هزینه بسیارانجام می شد ماشین بعهده گرفت.

معماران زمان صفوی و دوران قاجاریه خشت خام را در اشکال و رنگ های گوناگون، با کاشی های رنگارنگ می آمیختند. از کاشی برای رونمای ساختمان و از آجربرای استقامت ساختمان استفاده می کردند. در نیمه اول قرن‌بیستم که آهن برای حفظ دوام و قوام ساختمان وارد صحنه شد. آجر نیز که در کوره های عظیم فشار دیده و پخته شده بود در کنار آهن وارد امور کار های ساختمان شد و صد ها کارخانه آجرسازی به‌تولید هزاران هزار آجر در روز پرداختند و این فرصت یکی از صناعات عمده قرن بیستم شد.

در بنا های اسلامی، مساجد، مناره، گنبد ها و بارگاه ها و یا آب انبار ها و ساختمان هائی که از صد ها سال پیش از گزند آفات طبیعی مصون مانده، نقش آجر را بوضوح می بینیم معماران آنروز ها، با وسایلی که خود ابداع کرده بودند خشت خام را می ـ پختند و بدون آنکه آهن یاوسائل فلزی را بکار بندند با همین آجر ساختمان هائی بنا می کردند که آرشیتکت های امروزه با دقت در استحکام آنها دچار شگفتی می‌شوند.

تاریخ پیدایش آجر را با اینکه میتوانیم بزمانهای دوردست تر از پیدایش تاریخ معماری اسلامی نسبت دهیم باز باید در نظر گیریم که نقش حساس آجر در معماری بدیع از پیدایش اسلام ببعد، بویژه از زمان صفویه نضج گرفت وصنعتگران ساختمانی روز بروز در توسعه و تکمیل آن کوشیدند.

آجر در آذربایجان

در آذربایجان صنعتی که اینک هرروز زاویه ای از چهره تابناکش را ترسیم می کنیم، صناعت آجر سازی نیز بموازات دیگر صناعات در دوران سازندگی صنعتی، پیش می رود که اینک به اجمال دیداری از آن بعمل می آوریم:

کارخانه شرکت صنایع آجر ـ ماشینی آذربایجان که واحدصنعتی مورد بحث امروز ماست در اوائل سال ۴۸، کار های ساختمانی و نصب ماشین آلات خود را شروع کرد.

محل کارخانه در ده کیلو متری جاده آذر شهر قرار گرفته وتولید کارخانه درحال حاضر آجر روی کارسفال استکه روزانه ۷۰ هزارقالب میباشد و در نظر است تا

بقیه در صفحه ۱۷

نمایندگی فروش دستگاههای تهویه ادیسون داده‌میشود

Thomas A Edison

سری کامل این دستگاه های تهویه که دارای شهرت جهانی هستند در اختیار نمایندهٔ پخش مجرب در این بازار گذاشته خواهد شد.

برای کسب اطلاعات بیشتر درخواست خود را به زبان انگلیسی ارسال دارید لطفا مشخصات کامل بانکی واعتباری و فهرست سایر نمایندگی هایی را که دارید ذکرنمائید.

McGraw-Edison Company
International Division-Consumer Products
333 West River Road
Elgin, Illinois, 60120, U.S.A.

اطلاعات
صفحه ۱۷
دوشنبه ۱۶ شهریورماه
۱۳۴۹ ـ شماره ۱۳۲۸۹

۲۴۸۰ نماینده انجمن‌های شهرستان اول مهر بتهران می آیند

امروز وزیر کشور بطور رسمی اعلام کرد که در دور اول انتخابات که رای‌گیری مستقیم از مردم بود ۹۴۲ نماینده از ۱۵۰ شهرستان انتخاب شدند و از این تعداد ۸۴۰ تن از حزب ایران نوین ، ۹۵ تن از حزب مردم ، و ۷ تن ازمنفردین میباشند اما انتخابات این دوره را نمیتوان پیروزی احزاب مختلف در انجمن شهرستان و استان دانست، چون ۱۵۳۸ نماینده دیگر روز ۴۰ شهریور انتخابات خواهند شد و نتایج ان تقریبا پیروزی هر یك از احزاب رابطورنهائی روشن‌خواهد کرد .

گزارش های واصله بوزارت کشور حاکی است که هر دوحزب با تمام قدرت برای پیروزی خود در روستاها و شهرهائی که جمعیت‌آن از ده هزار نفر کمتر است فعالیت دارند بهمین جهت باید منتظرنتایج مرحله دوم انتخابات بود .

موفقیت منفردین

وزیر کشور از موفقیت هفت تن منفرد ، از طرفی متعجب بود ، و میگفت با فعالیت وسیعی که حزب مردم و ایران نوین داشتند ،انتظار موفقیت برای منفردین نبود ازطرف دیگر راضی بود زیراموفقیت این۷ تن را نشانه آزادی مطلق انتخابات میدانست . درمورد آزادی‌انتخابات آقای زاهدی به موفقیت حزب مردم در حوزه نفوذ حزب ایران نوین ، و حزب ایران نوین در حوزه نفوذ انتخاباتی حزب مردم ، اشاره کرد و گفت : ما در تمام ایام انتخابات، تمام حوزه‌ها رابا کمال بیطرفی‌تحت کنترل داشتیم و هیچ نوع حادثه یا اعمال نفوذی ندیدیم . **فقط در جهرم ساعت سه و نیم بعد ازظهر از طرف رئیس هیات نظارت وزارت کشور اطلاع داده شد که فرماندار اقداماتی برای اعمال نفوذ در کار انجمن نمود ، ما بلافاصله این خبر را از طریق دستگاه های دیگر مورد بررسی قرار دادیم و متوجه شدیم که گزارش رئیس هیات نظارت درست است ، بهمین جهت بلافاصله یعنی درساعت چهار بعد از ظهر قبل از آنکه اقدامات فرماندار اثر اجرائی پیدا کند فرماندار را از پست خود برکنار کردیم بعد از آنهم آقای مشیری رئیس دادگاه های انتظامی شیراز را برای رسیدگی به محل اعزام داشتیم هم‌اکنون منتظر وصول گزارش این‌بازرس هستیم . تعقیب یا تبرئه فرماندار جهرم بعد از وصول گزارش‌نماینده اعزامی‌انجام خواهد گرفت .**

دور دوم انتخابات

وزیر کشور در مورد انتخابات دور دوم که ۲۰شهریور انجام‌خواهد گرفت گفت :این‌قسمت ازانتخابات دو درجه‌ایست در درجه اول انجمن ده یك نماینده معلوم میکند که همه آنها هم‌اکنون معلوم شده‌اند. در درجه دوم این عده در مرکز پخش اجتماع خواهند کرد که‌روز جمع شدن آنها روز ۲۰ شهریور خواهد بود . سپس اجتماع فوق از بین خود شخصی یا اشخاص دیگری که ساکن آن بخش‌باشند بعنوان‌نمایندگان انجمن‌شهرستان انتخاب خواهند کرد . تعداد این نمایندگان در سراسر کشور۱۵۳۸ نفر است که باضافه۹۴۲ نفردیگر جمعا نمایندگان انجمن های شهرستان و استان کشور خواهند بود .

آموزش نمایندگان‌منتخب

در مورد تاریخ‌افتتاح وزیر کشور گفت تا ۲۸ شهریور انتخاب نمایندگان و رسیدگی بشکایات طول خواهد کشید .

در اول مهرازتمام ۲۴۸۰نماینده انتخابی دعوت خواهد شد که به تهران بیایند و یکدوره از آموزش قوانین مملکتی‌را تحت نظراستادان این فن بمدت دو روز ببینند .

وزیر کشور در مورد آموزش توضیح داد : بسیاری ازنمایندگان منتخب که کشاورز یا کارگر ویا حتی دارای مدارك تحصیلی عالی هستند از قوانین‌مملکتی‌و بخصوص از حدو میزان اختیارات قانونی‌خود آگاه نیستند ، و مرزبین کار خود و کار مجلسین را نمیدانند .طبیعی است‌که درانتخابات همه‌نمایندگان نمیتوانند تعلیمات‌عالی حقوقی‌داشته باشند .

بنا براین ما ضروری دیدیم در این دوره که دوره‌اول انجمن استان و شهرستان است‌یك دوره‌آموزشی ده روزه تشکیل دهیم . و بعدهم روسای انجمن دعوت خواهند شدتا دوره بزرگتری که‌مدت آن‌حداقل سه ماه میباشد بگذرانند .

پس از اتمام این دوره ده روزه نمایندگان به شهرهای‌خود خواهند رفت .

احتمالا روز ۱۴ مهر همزمان با افتتاح مجلسین اولین مجالس مقننه شهرستان که همین انجمن شهرستان باشد در ۱۵۰ شهر یك زمان افتتاح گردد .

یك شکایت

وزیر کشور در مورد شکایت گفت آخرین انتخابات ، انتخابات انجمن های شهر بود ، که درسال ۴۷ انجام گرفت در آن انتخابات ۷۳۵ شکایت از فرمانداران رسیده بود ، اما این بار ۱۰۰ نامه رسید که فقط یك نامه شکایت بودبقیه نامه‌ها تذکر و از این قبیل مطالب بود ومن این وضع را نشانه آزادی انتخابات کنترل دقیق مامورین و رضایت هردو حزب‌ومردم و ایران‌نوین تلقی میکنم بعد وزیر کشور از صداقت و تجربه گرانبهای همکاران عالی رتبه خود یاد کرد و از آنها قدردانی نمود .

استاندار در تهران

وزیر کشور در مورد آئین‌نامه داخلی این انجمن‌ها گفت تصویب آئین‌نامه‌ها از اختیارات خودانجمن است معهذا ما یك آئین‌نامه نمونه با نظر متخصصین فن تهیه کردیم و عصر امروز در حضور همه قرار میدهیم تا از نظر آنها قبلا مطلع شده باشیم سپس آئین‌نامه اصلاح شده را تدوین و در اختیار تمام انجمن‌ها میگذاریم تا درهمان جلسات اولیه‌بتوانند باحث واصلاح آن تکلیف آئین‌نامه خودرا معلوم سازند و دراین مورد گرفتاری و تاخیر بوجود نیاید .

در مورد تشکیل کنفرانس استانداران وزیرکشور گفت آن کنفرانس‌بموقع‌دریکی ازشهرستانها تشکیل خواهد شد احتمالا ۱۷ یا ۱۸ مهر باشد .

چریکها بزرگترین هواپیمای مسافری امریکارا منفجر کردند

بقیه‌از صفحه۲

هواپیمای جمبو جت شرکت هواپیمائی پان‌آمریکن پس‌ازآنکه در فرودگاه بیروت بزمین نشست بانمایندگان جبهه خلق آزادی ـ بخش فلسطین بوسیله موج کنترل تماس گرفت و اندکی بعد پیرجمایل وزیر کارلبنان شخصادر فرودگاه حاضر شد .

هنگام فرودآمدن هواپیما عده‌ی زیادی از نیروهای لبنانی فرودگاه رامحاصره کرده بودند ولی پس از واردشدن «پیرجمایل»بفرودگاه از آنجا عقب‌نشینی کردند .

سرانجام رهبران جبهه خلق آزادی‌بخش به‌هواپیما اجازه دادند که فرودگاه بیروت را ترك گفته بسوی قاهره به‌پرواز درآید .

انفجار

اندکی پس از آنکه هواپیمای ۷۴۷ در فرودگاه بزمین نشست، صدای شلیك دوگلوله بگوش رسید و پس از آن چهار انفجار شدید در هواپیما روی داد وشعله های آتش فرودگاه را فراگرفت اندکی بعد اعلام شد که کلیه مسافران وسرنشینان هواپیما قبل از انفجار هواپیما را ترك گفته بودند چریکها پس از تخلیه سرنشینان هواپیما آن را منفجر کردند و هواپیمای غول‌پیکر به صورت آهن‌پاره‌ای درآمد .

جبهه خلق آزادی‌بخش‌فلسطین اعلام داشت که هواپیمای«سویس‌ایر» که در اردن ناچاربفرودآمدن شده تاآزادی کماندوهای‌فلسطینی که در سویس محکوم و زندانی شده‌اند در اختیار جبهه‌خلق‌آزادی بخش خواهد بود .

سخنگوی جبهه خلق آزادی ـ بخش فلسطین اضافه کرد که سومین هواپیمای ربوده‌شده که یك هواپیمای امریکائی است در همان فرودگاهی که هواپیمای «سویس‌ایر» فرود آمده به زمین نشسته است . اندکی بعد اعلام شد که دوهواپیمای مزبور در فرودگاه «زرقا» در ۲۹ کیلومتری عمان بزمین نشسته‌اند .

مبادله چریکها و مسافران

کابینه سویس دیشب یك جلسه فوق‌العاده تشکیل دادومقامات‌مطلع اظهار نظر کردند که در این‌جلسه دولت سویس تصمیم گرفته سه چریك زندانی در سویس را با۱۵۵ مسافر سویس‌ایر که دیروزبه‌اردن ربوده شده مبادله کند.

این سه چریك که به جبهه آزادی بخش فلسطین (الفتح) وابسته‌اند بجرم حمله مسلحانه به یك هواپیمای ال‌ـعال که روز ۱۸ فوریه گذشته در فرودگاه زوریخ صورت گرفت به ۱۲ سال زندان با اعمال شاقه محکومیت یافته‌اند.

ششمین حمله

حمله دیروز چریکهای عرب به هواپیمای ال‌ـ عال ششمین حمله‌ای است که از طرف‌چریکها‌به‌هواپیما ها یا دفاتر و ادارات متعلق به شرکت هواپیمائی اسرائیل‌صورت گرفت . اما برای دومین بار بود که ماموران امنیتی اسرائیل که‌در هر پرواز هواپیمای این شرکت مسافرت میکنند در مقابل حملات چریك ها به مقاومت برخاسته و اقداماتشان را خنثی کردند.

نخستین درگیری‌ماموران‌امنیتی اسرائیل باچریك های حمله ـ کننده در فرودگاه«کلوتن»زوریخ صورت گرفت . و مامورین یکی از ۵تن چریك راکه میخواستند در هواپیما خرابکاری کنندبه قتل رساندند .

توصیه بداوطلبان کنکور استخدام دولتی

سازمان امور اداری‌واستخدامی کشور اعلام کرد که چون‌امکانات استخدامی در تهران بسیار محدود است بداوطلبان شرکت‌درکنکور استخدامی توصیه میشود که از تقاضای استخدام درتهران‌خودداری کنند.

ضمنا برای آن که کلیه‌داوطلبان استخدام دولتی بدانند که با چه مدرك تحصیلی میتوانند در کنکور استخدامی شرکت کنند ، تمام رشته های تحصیلی اعم از دیپلم و فوق دیپلم و یادارندگان گواهی‌ـ نامه سوم متوسطه و شقوق‌مختلف به تفکیك اعلام گردید.

این رشته ها عبارتست از : دیپلمه های طبیعی ، ریاضی،ادبی، کشاورزی ، بازرگانی ،خانه‌داری ، منشیگری ، خیاطی ، فلز کاری، جوشکاری،برق،مکانیك،درودگری، رنگرزی ، معماری . ضمنا اعلام شده است که‌چنانچه‌داوطلب‌دارای مدرك تحصیلی دیگری باشد که جزو این ۱۵ رشته ذکر نشده است میتواند در تقاضا نامه خود که جهت شرکت در کنکور استخدامی تکمیل میکند آن را اعلام‌دارد.

حق تقدم

ضمنا دارندگان مدارك قبولی سوم و چهارم و پنجم متوسطه نیز میتوانند دراین‌امتحان شرکت کنند ولی بعلت آنکه دارای‌دیپلم کامل متوسطه نیستند در صورت موفقیت در گروه «دو» جدول استخدامی قرار خواهند گرفت‌وشانس‌موفقیت کسانی که دارای مدرك تحصیلی بالاتر از سوم متوسطه و زیردیپلم میباشند بیشتر از سایر دستجات میباشد ، زیرا در مصاحبه‌ای که پس از موفقیت در امتحانات، از داوطلب قبول شده بعمل میاید،در صورت مساوی بدون شرایط دارندگان مدارك تحصیلی بالاتر ارجحیت خواهند داشت .

برای تهران، امسال در حدود کمتر از یکصد نفراستخدام‌خواهند شدو کلیه قبول شدگان دیگر موظف خواهندبود در خارج‌ازمرکز مشغول کار شوند.

استخدام در تهران

براساس آماری که در دست است در سه ساله اخیر که‌استخدام دولتی بوسیله سازمان امور اداری و استخدامی انجام گرفته ،درسال اول بیش از ۷۰ درصدازاستخدام‌ـ شدگان در تهران بخدمت مشغول شده‌اند . این‌رقم در سال دوم به سی درصد تقلیل یافت و بالاخره در سال گذشته فقط ۵ تا۶ درصد دعوت شدگان بکار در تهران پذیرفته شدند ، باین ترتیب که از بین بیش از چهار هزار نفر استخدام شدگان سال گذشته ، فقط ۲۰۰ نفر در تهران و بقیه‌در شهرستان های درجه۲و ۳ بخدمت مشغول شدند.

و....امروز خاك‌دردل

بقیه‌از صفحه ۱۶

میزان‌روزانه ۱۰۰ هزار قالب افزایش‌داده شود.باساختمان گرمخانه دوم میزان تولید کارخانه به دو برابر افزایش داده‌شده و میزان تولیدعددی به ۲۰۰ هزار قالب در روز خواهد رسید . سالهاست که این‌نوع آجر را آذربایجانیها با تحمل هزینه اضافی و مشکلات دیگر از تهران وارد میکردند .

مشکلات

اولیای کارخانه ، امیدوارند که ظرف مدت کوتاهی نیاز مصرفی آجرسفال‌سراسر منطقه آذربایجان را تامین نمایند . آجر های سقف و تیغه هم در آینده نزدیکی به بازار عرضه خواهد شد .

مدیر کارخانه میگفت : یکی از مشکلات ما اینست که راه فرعی کارخانه از بر جاده اصلی ٤ کیلو متر فاصله است که خاکی و از نظرفت و آمد بسیار ناراحت‌کننده است . چه خوبست شهرداری از محل عوارضی که ما و دیگر کارخانجات آجرسازی می پردازیم به ترمیم و آسفالت این جاده اقدام کندویادست کم با یک قشر آسفالت سرد که هزینه بسیار کمی دارد روی جاده را بپوشاند

ما برای مواد اولیه مصرفی‌در محل‌کارخانه مطالعات زیادی انجام داده‌ایم و خاک مورد مصرف از نوع بهتر است .

طرز تهیه آجر ماشینی

خاک‌مورد نیاز از محوطه بوسیله کامیون وارد سیلو شده و سپس وسیله نوارنقاله داخل «کولر کانت» (دستگاه مالش) ریخته شده و بوسیله نقاله‌دیگری‌واردد‌ستگاه‌آسیاب می شود و از آنجا بوسیله نقاله سوم داخل مخلوط کن می شود ، و با آب مخلوط می گردد و سپس واردفضای خلاء شده‌وبعدا وارد دستگاه پرس می شودوبصورت شمش از دستگاه خارج شده و با برش های اتوماتیک باندازه های استانداردکه‌معمول همه دنیا می باشد بریده میشود و بوسیله نقاله های مخصوص داخل الواتور (بالابر) می ـ گردد .

آجر بعد از تکمیل شدن در ۱۰ طبقه بوسیله واگن‌های مخصوص از بالابر خارج شده و وارد خشك‌کن‌های مخصوص که بوسیله دیک بخار کار می کند بمدت ٤۸ ساعت‌حرارت می بیند خشک می‌ـ شود و سپس بوسیله واگن خارج و وارد نصف کن میشود و از آنجا بوسیله‌چرخ‌های‌مخصوص پنج‌طبقه واردکوره پخت شده و توسط سوخت پاش زمان لازم را در کوره مانده وپخته می شود ـ این طریقه در تمام کشور های راقیه معمول است مگر اینکه نوع خشک کن و کوره تونلی باشد .

یکی از مقامات کارخانه ضمن توضیح در باره چگونگی و طرزکار واحد های کارخانه میگفت قیمت محصولات کارخانه شرکت صنایع آجرماشینی آذربایجا ن به چند دلیل ارزانتر از آجر تهیه شده در تهران و دیگر شهر ها تمام میشود که از اهم آن دلایل نبودن کرایه‌حمل و نقل است . وی اظهار امیدواری کرد که بابکار افتادن تجهیزات آتی کارخانه ، کارخانه شرکت صنایع آجر ماشینی آذربایجان بتواند کلیه نیازمندی های منطقه وسیع آذربایجان را برآورده کند .

دنباله‌دارد

قبولشدگان امتحان ورودی آموزشگاه حرفه‌ای آزمایش درشهرستانها وتهران

شماره ردیف	نام داوطلب	شماره کارت	شهرستان
۱	ابوالحسن اجتهادی	۱۰۳۷	آبادان
۲	حبیب عبداللهی	۱۰۲۶	شیراز
۳	غلامرضا خلیلی پیربلوط	۱۰۹۷	آبادان
٤	رحیم بقیری	۱۰۵۰	شیراز
۵	علیرضا عزیزسلطانی	۱۰۲۹	اراك
٦	محمد پوریکتای	۱۰۹۳	شاهی
۷	محمدصادق حلال زاده	۱۰۳٦	اردبیل
۸	محسن مومنی حسن‌آبادی	۱۰۳۵	شاه‌آبادغرب
۹	اسماعیل صرامی	۱۰۳۸	اصفهان
۱۰	حسنعلی صادقی نژاد	۱۱۳۸	شهسوار
۱۱	محمدرضا صفرعلی‌مرعشی	۱۰۷۷	اهواز
۱۲	مرتضی کهنه‌سری مقدم	۱۱۰۱	صومعه‌سرا
۱۳	حسین صادق	۱۰۸۰	اهواز
۱٤	محمدرضا اسمعیل مزیدی	۱۱۱۸	فسا
۱۵	عبدالامیرنکل‌زاده دزفولی	۱۰۸۳	اهواز
۱٦	منصور اسماعیل مزیدی	۱۱۱۹	فسا
۱۷	مسعود گلچین	۱۰۲۸	بابل
۱۸	محمد ابراهیم اقشمه	۱۰٤٤	قزوین
۱۹	عباس میرگلبابائی	۱۰۹۰	بابل
۲۰	احمد بارفروش	۱۰۸۹	کاشان
۲۱	حجت‌اله محمودپور	۱۰۷۰	بروجرد
۲۲	منصور زارع	۱۰٤٦	کرمانشاه
۲۳	افشار عبدی دارسرائی	۱۰۶۵	بندرپهلوی
۲٤	غلامحسین کوهکشت	۱۱۰٤	کرج
۲۵	محمد نانوای درستکار	۱۰٦۷	بندرپهلوی
۲٦	علی‌اصغر کاوه‌ای	۱۰۷۱	گلپایگان
۲۷	سیاوش اعتمادی بروجنی	۱۰٦۳	بروجن
۲۸	جعفر رضائی نیك	۱۰۵۹	مشهد
۲۹	محمد حسین خضری	۱۱٤۲	بیرجند
۳۰	محمد جواد قانع قصاب	۱۰٦۲	مشهد
۳۱	یداله رضائی	۱۰۵۸	بهشهر
۳۲	اکبر رحیمی	۱۱۲۹	مشهد
۳۳	کریمداد قربانی	۱۱۲٤	تربت‌جام
۳٤	غلامعلی‌عابدینی‌زاده‌حنائی	۱۱٤۱	مشهد
۳۵	اژدر رجبی گرگری	۱۰۹٤	تبریز
۳٦	قدرت‌اله کاظمی	۱۰٤۱	محلات
۳۷	محمدزاده اشترال نخعی	۱۱۱۰	تبریز
۳۸	محمدرضا هزاوه	۱۰۳۳	ملایر
۳۹	منصور گودرزی	۱۱۲۷	تبریز
٤۰	سلطانحسین‌فتاحی کسلانی	۱۱۱۱	میانه
٤۱	محمدتقی رضاصفت‌مژدهی	۱۰٤۳	چالوس
٤۲	خدایار تیریان	۱۰۱۲	مسجدسلیمان
٤۳	غلامعلی زمانی	۱۱۱٤	خوانسار
٤٤	حجت‌اله زمانیان	۱۰۹۱	نهاوند
٤۵	غلامرضا یلدان	۱۰۵۲	خرمشهر
٤٦	محمد کاظم اباذری	۱۰۱٤	همدان
٤۷	احمد زویدادی	۱۰۵٤	خرمشهر
٤۸	محمود موسوی	۱۰٤۰	همدان
٤۹	محمود زویدادی	۱۰۵۵	خرمشهر
۵۰	قاسم تارا	۱۰۰۳	رشت
۵۱	رحمت‌نطاق بافکرصیقلانی	۱۱۰۷	رشت
۵۲	یوسف صداقتی علیشاه	۱۰۰۷	رضائیه
۵۳	مجید عاقبت‌اندیش	۱۰۲۵	رضائیه
۵٤	سیدمحمود باقری نسب	۱۰۰۹	شهربابکی رفسنجان

شماره ردیف	نام داوطلب	شماره کارت	شهرستان
۵۵	عباسعلی کیخا	۱۵۳	زابل
۵٦	احمد عامری شهرابی	۱۰۱۱	زواره
۵۷	علی قادرمزی	۱۰۰٦	سنندج
۵۸	داود کلاهی	۱۰۲	تهران
۵۹	سعید حاجی بابائی	۲۲۱	»
٦۰	محمد غفاری مریدانی	۱۱۰	»
٦۱	ناصر آذری قلعه‌جوق	۲۲۲	»
٦۲	سیدعلیرضا میربهاری فردشری	۱۱۳	»
٦۳	ابراهیم سیدجانی	۲۳۹	»
٦٤	محمد دژبراز	۱۱۵	»
٦۵	رشید آخوندزادی‌فرد	۲٤۳	»
٦٦	علی بیدار	۱۱٦	»
٦۷	قدمعلی خداشناس لفکوهی	۲٤٤	»
٦۸	عسکر بی‌قید	۱۲۳	»
٦۹	علی‌اصغر نجفی	۲٤۸	»
۷۰	مسیب کلبهرودی	۱۲٤	»
۷۱	عبدالعلی میرزاقلی	۲۵۸	»
۷۲	اصغر کمال اصل	۱۲۸	»
۷۳	رحمت‌اله پشت مشهدی	۲٦۵	»
۷٤	محسن عابدینی سیرونی	۱۳۵	»
۷۵	حسین صادقی اصفهانی	۲٦٦	»
۷٦	علی دینامعلی	۱۳٦	»
۷۷	یوسف تنها	۲٦۸	»
۷۸	احمد نصیرپور	۱٤٤	»
۷۹	علی طلعت	۲۷۵	»
۸۰	غلامرضا طاهری	۱٤۹	»
۸۱	رضا علیکاهی	۲۷۷	»
۸۲	رحمت‌اله بیات	۱۵۸	»
۸۳	ابراهیم یوسفی	۲۸۲	»
۸٤	شهرام میرزا زاده	۱۵۹	»
۸۵	محمد بهتونی	۲۹۳	»
۸٦	حسین زمانی فروشانی	۱٦۰	»
۸۷	رضا یاوری عبدی	۲۹۷	»
۸۸	محمود طالب نژاد	۱٦۱	»
۸۹	حسینعلی زارع زاده مهرآبادی	۲۹۹	»
۹۰	غلامحسین قنبری	۱٦٤	»
۹۱	سید ذبیح‌اله قدس میرحیدری	۳۰۳	»
۹۲	کامبیز طاهری	۱۷۲	»
۹۳	غلامحسین ترابی فرد	۳۰٤	»
۹٤	بهمن رحیم پور لنگرود	۱۷٤	»
۹۵	عباس دیهیم‌جو	۳۰۷	»
۹٦	علی احمدی شریف	۱۷۸	»
۹۷	محمد اسمعیل حاج‌اسمعیل لواسانی	۳۱۰	»
۹۸	حمداله کیاشمشکی	۱۸۰	»
۹۹	محمد احمدی	۳۱۱	»
۱۰۰	سعید زرگران	۱۸۲	»
۱۰۱	حسین عسکری بشکانی	۳۲۲	»
۱۰۲	بیژن مرتاضی	۱۸۷	»
۱۰۳	عبداله قندی	۳۲۵	»
۱۰٤	امیر پروانه‌پرست	۱۹۱	»
۱۰۵	مرتضی فولادی	۳۲۷	»
۱۰٦	چنگیز عبداللهی اصل ممقانی	۱۹٤	»
۱۰۷	علیرضا علیرضائی	۲۰۷	»
۱۰۸	سیامك سلطان محمدی	۲۰۸	»
۱۰۹	خلیل اسماعیلی	۲۱۳	»
۱۱۰	جهان گلرخ پور	۲۱٦	»

قبولشدگان شهرستانی برای تکمیل مدارك خودبایدبه‌نماینده شرکت آزمایش درشهرستان‌خویش(ودرصورتی که از طرف اداره آموزش و پرورش معرفی شده به آن اداره) مراجعه‌نمایند تا برگهایی را که بنام ایشان فرستاده‌شده‌است دریافت دارند .

قبولشدگان تهرانی از تاریخ انتشار این آگهی تا ۲۵شهریور ماه میتوانند شخصا بدفترآموزشگاه‌مراجعه‌وثبت نام کنند .

پیشرو (صاحبقرانیه)

کودکستان و دبستان زیر نظر و مدیریت
دکتر مهدی جلالی
همه‌روزه ثبت نام مینماید
نشانی : خیابان صاحبقرانیه جنوب مرکز تلفن‌نیاوران .تلفن ۸۸۲۷۸۱

اطلاعیه
سازمان فرهنگی عزیزی

بدنبال فعالیت ۱۵ ساله بازهم مانند سالهای قبل شاگرد **اول ودوم** حوزه امتحانات نهائی **ششم بنام آقای بهرام اسکندری و دوشیزه ملوس هشترودی** از دبستان عزیزی بوده‌است برنامه دبستان های عزیزی همه روز شش ساعته میباشد که یکساعت آن اختصاص به زبان انگلیسی دارد وفرزندان پنجسال ونیم شمارا درکلاس اول وکمتر ازآن را درکودکستان میپذیرد .
دبستان دخترانه و پسرانه شماره ۱ اسکندری شمالی چهارراه شاسان تلفن ۹۵٤۸۸۱
دبستان‌دخترانه و پسرانه شماره ۲ دامپزشکی بین خوش‌و قصرالدشت تلفن۹۵۲۵۹۲
وسیله ایاب وذهاب آماده است

کاخ کودک

پیشرو آموزش و پرورش نوین برای نسل امروز
کودکستان ژیلا ـ استخر شنا دبستان شاهین
مجهزترین پانسیون شبانه‌روزی
با کادر مجهز ومربیان باتجربه وتدریس زبان انگلیسی توسط آموزگاران انگلیسی زبان آماده آموزش و پرورش نونهالان عزیز شما میباشد .
حشمت‌الدوله غربی ـ خیابان کیوان محل‌سابق سازمان ملل متحد تلفن ٤۷۱۲۸

دبیرستان ایرانشهر

باکادر آموزشی و دبیران مجرب‌وباسابقه
همه روزه برای کلاسهای دوره اول و دوم‌متوسطه (ادبی‌ـریاضی‌طبیعی) ثبت نام میکند
نشانی ـ سعدی شمالی ـ خیابان‌هدایت‌خیابان‌خیام‌تلفن ۳۰۲۸۵۹

دبیرستان دولتی شبانه دکتر نصیری

باسابقه درخشان صد در صد قبولی همه‌ساله در کلاسهای ششم برای دوره اول‌و دوم رشته های (طبیعی . ادبی. ریاضی)ثبت‌نام مینماید .خیابان نواب انتهای سینا ـ تلفن ۹۵۷۱۷٤ آ‌ـ۳۷۷۰۲

توضیح درباره
۵ بورس تحصیلی
بانک اعتبارات تعاونی توزیع

برندگان ۵ بورس تحصیلی که واجد شرایط نباشندجایزه خودرا میتوانندبدانش‌آموزان ،دانشجویان‌وفارغ‌التحصیلان رشته های مختلف که امادگی استفاده از بورس را دارند واگذار نمایند .
مبلغ‌بورس تحصیلی درخارج از کشور دویست دلاردرماه و در داخل کشور معادل آن به‌ریال خواهدبود .
بانك اعتبارات تعاونی توزیع

اطلاعیه کودک‌پاد برای پرورش نوابغ

کودك‌پاد علم جدید و کشف نوظهوریست که مشاعر کودکان ۳ساله تا ۵ساله را تقویت نموده و از آنهانابغه میسازد این کودکان می توانند پس از۳سال بسن ٦سالگی‌درامتحانات متفرقه شرکت کرده گواهینامه دوره کامل ابتدائی بگیرندباضافه در همین مدت کوتاه یك زبان انگلیسی یا فرانسه یاروسی‌به علاوه هزاران مطالب علمی هنری‌و فنی راعملاخواهند آموخت منجمله در موتور و مکانیك استادی ماهر خواهند شد .
کودکان دانشمند دوره‌اول مانابغه‌های اعجاب‌آور وحیرت‌انگیزی هستند که این حقیقت را ثابت می کند می توانید ببینید .
کودك‌پاد برای دوره‌جدیدپرورش‌نوابغ خصوصی تعلیم‌میدهد. تلفن ٦۲۷۷۵۹

گروه‌فرهنگی خوارزمی

برای کلاس های شبانه (رشته های طبیعی و ریاضی) ثبت نام میکند. شروع ثبت‌نام از روز شنبه بیست‌و یکم شهریور میباشد داوطلبان جهت ثبت‌نام با۲قطعه عکس همه روزه از ساعت ۸ الی ۱۲ قبل‌از ظهر هاو از ساعت ۵الی ۸ بعدازظهر ها بواحد های زیر مراجعه فرمایند:
۱ـ آموزشگاه شماره یك خیابان شاهرضا بیست متری دوم نبش سزاوار تلفن های ٤۳۱۸۰ و٦۹۸٤٤.
۲ـ آموزشگاه شماره دو خیابان شاه‌آباد میدان بهارستان تلفن ۳۳۸٦۳۳
۳ـ آموزشگاه مرجان خیابان پهلوی نرسیده به چهار راه تخت جمشید تلفن ٦۱۳۹۹٤
آ‌ـ۳۷٦۷۸

کودکستان‌ودبستان نوگل

زیرنظر کارشناسان تعلیم وتربیت‌ایرانی و امریکائی برای سال تحصیلی ٤۹ـ۵۰ همه روزه‌باستثنای ایام‌تعطیل ازساعت ۸ صبح تا ۱۱ ظهر و ۵تا ۷ بعداز ظهر ثبت‌نام می‌نماید .
وسیله رفت‌وآمد مهیا است .
ضمنا باطلاع‌عموم‌اولیاءمحترم می رساند که این موسسه مقدم‌کودکان ایرانی وخارجی‌را گرامی‌میدارد.
آدرس محل جدید ـخیابان امیرآباد شمالی‌نبش‌فرح وهوشمندی کاشی ۷۱۵ تلفن ٦۳۱۳۹۳ .
صاحب‌امتیاز : خانم(استلامرادا) فوق‌لیسانس دررشته تعلیم وتربیت ازدانشگاه دیپال شیکاگو

مژدگانی

گواهینامه رانندگی اینجانب نصراله حسن‌پور باضافه بیمه نامه و کارت مالکیت‌اتومبیل مفقودشده از یابنده تقاضا میشود به تلفن ۵۸۰۰۰۰ اطلاع داده و مژدگانی دریافت دارد . آ‌ـ۱۷۵٤۳

اصلاح آگهی

تاریخ‌تشکیل‌جلسه مجمع‌عمومی شرکت تعاونی خدمات بهداشتی و درمانی ایران که روز پنجشنبه ٤۹٫٦٫۳۱ تعیین‌شده‌به روزسه‌شنبه ٤۹٫٦٫۳۱ اصلاح میگردد .
هیئت مدیره شرکت تعاونی خدمات بهداشتی و درمانی ایران
آ‌ـ۱۷۵٤۹

آگهی دعوت از سهامداران :

مجمع عمومی عادی سالیانه شرکت سهامی گروه مشاوران فرهنگی و تربیتی مهرو پرورش در ساعت ٤ بعداز ظهر روز پنجشنبه ۱۹ شهریور ۱۳٤۹ در محل‌دبستان مهرو پرورش واقع در عباس آباد فرح شمالی کوی سرمد شماره۳۵ تشکیل خواهد شد. از عموم‌سهام‌ـ داران تقاضا میشود جهت شرکت در جلسه مزبور در ساعت مقرردر محل دبستان حضور بهمرسانند.
دستور جلسه :
تصویب ترازنامه ٤۹ـ۱۳٤۸ و تجدید انتخاب هیئت مدیره
آ‌ـ۳۷۸۸۰ مدیر عامل

ششم ادبی دبیرستان خیام

باموفقیت قابل‌توجه در سال گذشته و با همکاری آقایان حداد‌ـدکترخاتمی ـصفائی ـدکتر اسفندیار اسفندیاری‌ـخسرواسفندیاری‌ـفراست‌ـدکترعشقپور‌ـ شیخ‌الاسلام ـ عباس‌عطاری ـامسال نیز ثبت نام می‌ـ نماید.
خیابان‌شاه ـچهارراه سیمتری ـتلفن ٦۹۷٤۰

حبس ابد

مجازات مردی که حریف قمار خود را کشته است

مردی که حریف قهار خود را در قهوه‌خانه میدان باغچه بیدی تهران به قتل رسانده بود بحکم دادرسان شعبه پنجم دادگاه جنائی تهران به‌حبس ابد بااعمال شاقه محکوم شد.

قاتل ۳۰ ساله که علی طاهری نام دارد در دوازدهم شهریور ماه سال گذشته پس ازنوشیدن مشروب الکلی به قهوه‌خانه باغچه بیدی رفت و ضمن زد وخوردی حیدر منصوری را بقتل رساند و برادر او عیسی را نیز باچاقو مجروح کرد ودستگیر شد.

قاتل پس از دستگیر شدن در کلیه مراحل بازپرسی به قتل‌حیدر اعتراف کرد و دادستان برای او کیفرخواست اعدام صادر کرد

از دو روز پیش محاکمه علی در شعبه ۵ دادگاه جنائی مرکز به ریاست آقای رئیس سمیعی آغاز شد و علی در دادگاه گفت: هنگام حادثه مست بودم و نفهمیدم که چگونه حیدررا به قتل رساندم.

پس از اظهارات قاتل نماینده دادستان تهران از قضات دادگاه خواست تا علی را که مرتکب قتل مرد ۵۰ ساله‌ای شده است به پای چوبه‌دار بفرستند.

سرانجام روزگذشته قضات‌شعبه پنجم‌دادگاه جنائی ختم جلسه را اعلام کردند و پس از سه‌ساعت مشورت حیدررا از لحاظ چاقوکشی به۶ ماه زندان، بخاطر تهدید با چاقو به ٤ماه حبس و به خاطر قتل به‌حبس ابد با اعمال شاقه محکوم ساختند که اشدمجازات (حبس‌ابد) در مورد او به اجرا درمی‌آید.

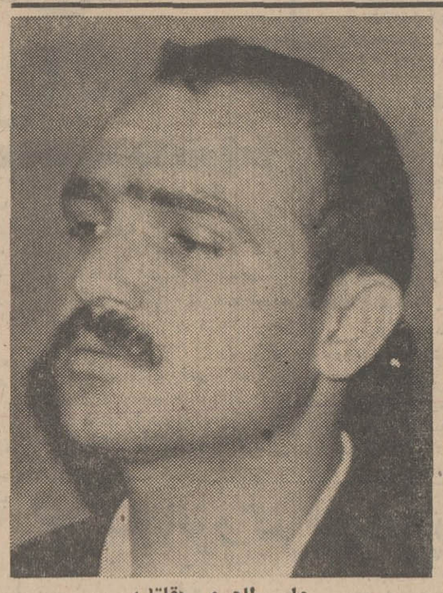
علی طاهری (قاتل)

بیمار از اسب افتاد و مرد

حد از ظهر دیروز شخصی بنام «حسین درجانی» چهل‌ساله که‌بیمار نیز بود هنگامیکه بوسیله کسانش بااسب از منطقه «جواهر ده» برای معالجه به رامسر آورده میشد در بین راه از روی اسب افتاد و مرد.

قربانعلی باباخانی (مقتول)

دیشب دربخش ۱۱ تهران

جوانی با ۵۰ ضربه کارد به‌قتل رسید

دستکش و کارد خون‌آلود قاتل‌در خانه همسایه مقتول پیدا شد و همسایه به اتهام قتل تحت تعقیب قرار گرفت

جوان ۱۹ ساله‌ای شب گذشته روی‌بام خانه‌اش‌واقع درخیابان‌ناهید (انتهای‌خیابان سینا روبروی‌زایشگاه) با ۵۰ضربه کارد به قتل‌رسید.

مقتول قربانعلی‌باباخانی‌نام دارد وماجرای قتل او ساعت سه بامداد امروز به ماموران کلانتری یازده تهران گزارش داده شد.

قاتل پس‌از ارتکاب قتل ازروی بام گریخت ودستکش وکاردخون آلود او در دستشوئی خانه‌همسایه پیداشد.

اطلاع به پلیس

خبرنگار اطلاعات در مورد این حادثه گزارش داد: ساعت سه بامداد امروز به ماموران کلانتری ۱۱ تهران اطلاع داده شد که‌در خیابان ناهیدانتهای سینا روبروی زایشگاه فرح کوچه افشاری‌پلاك ۳۵جوان ۱۹ساله‌ای‌به‌نام قربانعلی باباخانی معروف به امیر روی بام خانه‌اش به قتل رسیده است.

ماموران انتظامی ماجرا را به دادستان تهران و پزشکی قانونی اعلام کردندواندکی بعد بازپرس دادسرا به‌محل حادثه رفت.

روی بام‌خانه‌ای که قربانعلی‌در آنجا به‌قتل رسیده بود، ماموران بارختخواب آلوده به‌خون اوروبرو شدند.

در اطراف رختخواب نیز خون زیادی دیده میشد و پزشك قانونی پس‌از معاینه جسد نظر داد که مقتول با ۵۰ ضربه کارد به‌قتل رسیده است.

پس‌از بازدید از محل، تلاش وسیع پلیس برای دستگیر کردن قاتل یا قاتلین قربانعلی آغازشد.

پدر قربانعلی به‌ماموران گفت: پسرم هرروز ساعت ۷یا۸ بعد از ظهر از محل کارخود که چاپخانه علمی است به منزل می‌آمد و پس از صرف غذا به‌بام‌خانه می‌رفت و می‌خوابید ومن و مادرش نیز در یکی از اطاقها می‌خوابیدیم.

وی افزود: ساعت سه بامداد امروز یکی از همسایگان به‌من اطلاع داد که مردی را با کاردی خون‌آلود روی‌پشت‌بام خانه‌ام‌دیده است، گفته‌های‌همسایه مراناراحت کردو به‌سرعت به‌بام خانه رفتم و باجنازه پسرم روبرو شدم. دیگر چاره‌ای نداشتم جزاین‌که ازپلیس استمداد بطلبم.

از گفته های پدر مقتول، ماموران انتظامی و قضائی دریافتند که‌قاتل باید از بام خانه های مجاور فرار کرده باشد ودست به‌یك سلسله عملیات برای پیدا کردن ردپای اوزدند.

پس‌از مدتی، ماموران در دستشوئی خانه همسایه‌با یك‌جفت دستکش و کاردی که‌خون آلود بود روبرو شدند.

خبرنگار اطلاعات در گزارش خود افزوده است: ماموران انتظامی «علی قربانی» همسایه قربانعلی (مقتول) را که کارد و دستکش وخون‌آلوددرخانه اوپیدا شده است به‌اتهام قتل دستگیر کرده‌اند و تحقیقات از این‌شخص هنوز ادامه دارد.

محاکمه متهمین بقتل بهمن حکمی فردا آغاز میشود

دیشب هفت تن‌وکلای مدافع متهمین پرونده قتل مرموز«بهمن حکمی» باهواپیماوارد اصفهان شدندو از فردا صبح دادگاه‌جنائی اصفهان رسیدگی به این‌پرونده‌پر جنجال راآغاز می کند.

بهمن حکمی در اردیبهشت ماه سال ۱۳۴۸بطرز مرموزی به‌قتل رسیدوهفت‌تن که فردا محاکمه آنهاشروع‌خواهدشدبموجب پرونده دو هزاربرگی موجود در مظنان اتهام‌این قتل قراردارند.

فردا که‌روزشروع محاکمه است‌آقای لاجوردی دادستان‌استان اصفهان ادعانامه خود را که در ۷۲ صفحه تنظیم شده‌است قرائت میکند، بدنبال اووکیل مدافع مدعی خصوصی صحبت خواهد کرد واگر دادگاه بعد ازظهر هم تشکیل جلسه دهد آقای نخستین وکیل متهمین مدافعات خود را شروع‌می کند.

کمبود جا

سالن دادگاه جنائی اصفهان بیش از ۶۰الی ۷۰ نفر را نمی تواند در خود جای دهد، درحالی که به علت‌اهمیت پرونده ازنظر مردم اصفهان تاکنون عده‌زیادی برای حضور در جلسات دادگاه اظهار اشتیاق کرده‌اند.

عروس زبان مادر شوهر خود را برید و کف دستش گذارد!

زن‌جوانی‌ازساکنان کوی‌راه‌آهن‌مشهددیروز زبان‌مادر شوهر۴۸ساله‌خود رابرید و کف‌دستش گذارد.

این زن حمیده نام دارد. وی از ابتدای ازدواج، با مادرشوهر خود «هاجر» اختلاف داشت. وجود این اختلاف موجب می شد که عروس‌و مادر شوهر وقت و بیوقت با هم‌مشاجره کنند و احیانا با هم گلاویزشوند.

دیروز بدنبال یکی ازاین مشاجرات، «عروس» مادر شوهر را به‌زمین کوبید، دست‌و پای اورابست وسپس باکارد آشپزخانه زبانش را برید. حمیده پس‌از فراغت از اینکار دست‌وپای مادر شوهر خود را باز کرد و زبان بریده او راکه در گوشه‌ای افتاده بودبرداشت وکف‌دستش گذارد.

«مادرشوهر زبان‌بریده» که‌ازدرد بی‌تاب شده بود به کوچه دوید و با ایما و اشاره از رهگذران‌استمداد کردورهگذران اورابه بیمارستان سوانح منتقل و بستری کردند.

حمیده نیز توسط‌مامورین بازداشت‌شد.

icp

ماشین فوکی الکترواستاتیک

«ساخت آمریکا»

نماینده انحصاری در ایران شرکت زهره آفاق خیابان حافظ چهارراه یوسف آباد شماره ۸۲ تلفن ۶۱۱۴۰۵

گمشده

ماموران اداره آگاهی درجستجوی زن جوانی به نام محبوبه لاهرودی هستند.

محبوبه از بیست روز پیش از خانه خارج شده و دیگر بازنگشته است.

امسال، سال «یاقوت سه‌چشم است»

از صبح چهارشنبه در گروه سینماهای

اروپا — اوپنورسال — میامی — آسیا
ایران — سایپا — تیفون — آستارا
پانوراما — مونت کارلو — ماریک — و — سیلوانا

وبرنامه افتتاحیه **سینما پاسیفیک** (جاده قدیم شمیران)

«فردین» هنرمند بزرك و محبوب باتفاق «آذرشیوا» ستاره مشهوروبرنده جایزه‌اول نخستین جشنواره فیلمهای فارسی و «همایون» برنده جایزه سپاس در این فیلم باردیگر شما رابه‌تحسین‌وتمجیدوامیدارند

باشرکت
فردین . آذرشیوا
مارینا . ویکتوریا . میری . جهانگیر غفاری و همایون

همزمان با تهران در شهرستانهای زیر:
* کرمانشاه (سینما آتلانتیك) * مشهد (سینماهای فردوسی - هما) * تبریز (سینماهای متروپل - دیانا) * اصفهان (سینماهای نقش‌جهان - مایاك - همایون) * شیراز (سینماهای پارامونت - پارس - پرسپولیس)
آ-۳۷۴۶۰

سینما مجلل آسیا بخاطر جلوگیری‌ازاتلاف‌وقت همه روز از ساعت ۱۰ صبح تا ۱۰ شب بلیط رزرو مینماید تلفن ۴۲۹۰۹

کاباره مولن روژ
فعالیت هنری خود را آغاز میکند

امشب و هر شب در

کاباره دانسینك
مولن روژ

عارف — جمیله — ویگن
خواننده پرقدرت‌جاز محبوب همگان — یکه‌تاز میدان جاز
روانبخش — سوزان — مهدیان
شادی‌آفرین — خواننده‌بی‌رقیب — خواننده‌آواز های اصیل‌ایرانی
برادران‌رسولی — الهام — فکور
کمدین های مشهور توده‌مردم — الهام‌بخش‌رویاها — خواننده اشعارفکاهی انتقادی

بانضمام گروه «بالت نجات» از ترکیه
«سوزی» بابرنامه رقص استریپ‌تیز از کره‌جنوبی
«بتی کارال» بابرنامه رقص از اسپانیا
وبرنامه های جالب‌ودیدنی دیگر
امشب‌وهمه‌شب درکاباره مولن‌روژ
تلفن‌های رزرو ۳۳۹۳۳۷ـ ۳۳۹۷۹۸

برای نخستین بار در ایران - دوسینمای بزرك پایتخت یك فیلم بزرك را تواما نمایش میدهند

از فرداصبح در سینماهای **گلدن سیتی - ادئون**

شاهکار بزرك وفیلم پرفروش سینمای فرانسه که صحنه‌های هیجان آورش تماشاگر را مسحورومجذوب میکند.

نخستین فستیوال فیلمهای ۷۰ میلیمتری درسینما کاپری

با موفقیتی عجیب و خارق‌العاده همچنان ادامه دارد

برنامه فردا

قلعه عقابها

سئانسها ۱۱ صبح- ۲٫۳۰- ۵- ۷٫۳۰- ۱۰ بعدازظهر

مجالس ترحیم

بسمه تعالی

به‌مناسبت رحلت فردوس وساده حجت‌الاسلام‌والمسلمین آقای **آقا شیخ بهاءالدین علمی** که از علماء محترم شاهرود بودند عموزاده حجت‌الاسلام آقای حاج شیخ عبدالله مهدوی شاهرودی مجلس ترحیمی‌از ساعت ۴ تا ۶ بعداز ظهر روز سه شنبه ۱۷ شهریوردر مسجد مشیرالسلطنه واقع درخیابان مولوی منعقد امیداست برای تجلیل از مقام روحانیت‌و تعظیم شعائر دینی عموم طبقات از محترمین خاصه علماء اعلام دامت‌برکاتهم در مجلس مزبور شرکت فرمایند.

مرتضی‌الموسوی‌الایروانی، الاحقر سیداحمد گلپایگانی، الاحقر محمدباقرالموسوی‌الخوانساری، الاحقر سیدصادق‌شریعتمداری . میرزایوسف‌الایروانی، سید محمد باقر شهیدی . حسن فرید گلپایگانی ،سیدآقاموسوی خلخالی ، سید محمد حائری . الاحقر محمدشریف شاهرودی ،سید علی‌میرباقری .

آ- ۱۷۶۱۳

به مناسبت رحلت حجت‌الاسلام والمسلمین آیت‌الله‌آقای **شیخ‌بهاءالدین‌علمی** شاهرودی والد ماجد آقای ابوالحسن علمی عضو هیئت نظارت و پیگیری‌وارزشیابی این وزارت مجلس ترحیمی‌ازساعت ۴تا۶بعداز ظهر سه شنبه ۱۷ر۶ر۴۹ درمسجد مشیرالسلطنه واقع درخیابان مولوی منعقد است شرکت‌در این‌مجلس موجب تسلی و امتنان بازماندگان‌خواهدبود.

وزارت آموزش و پرورش

آ-۱۷۶۱۳

به مناسبت رحلت حجت‌الاسلام والمسلمین آیت‌الله **آقای شیخ‌بهاءالدین علمی** که از مفاخر علماء شاهرودبوده‌اند مجلس‌ترحیمی ازساعت ۴تا۶بعدازظهرروزسه‌شنبه۱۷ر۶ر۱۳۴۹ درمسجد مشیرالسلطنه واقع درخیابان مولوی منعقد است.

قائم‌مقام دبیرکل حزب‌ایران‌نوین ونماینده شاهرود در مجلس شورای‌ملی مهندس‌امیرقاسم معینی

۱۷۶۱۳

فاجعه‌تاسف‌انگیز رحلت حضرت حجت‌الاسلام‌والمسلمین آیت‌الله‌**آقای حاج شیخ‌بهاءالدین علمی** موجب تاثرعموم اهالی شاهرودگردید برای‌تسلی‌خاطر اولیاء مصیبت مجلس ترحیمی روز سه‌شنبه ۱۷شهریور ماه درمسجد مشیرالسلطنه تشکیل است انتظارداریم همشهریان گرامی‌در مجلس مزبور شرکت فرمایند .

(جمعیت‌شاهرودیهای مقیم‌مرکز)

آ-۱۷۶۱۳

خانواده‌های‌علمی، مهدوی، سبزواری ، آقایان ،میرشاهی، غروی، رزازان . محمدی ،اخوین . فاضلی در رحلت حضرت حجت‌الاسلام والمسلمین **آقای آقا شیخ‌بهاءالدین‌علمی**عزادارند بذل لطف‌دوستان وشرکت در مجلس ترحیم که عصرسه‌شنبه ۱۷شهریور در مسجد مشیرالسلطنه تشکیل است .موردانتظار می‌باشد .ضمنا مجلس تذکرزنانه درهمانروز و همان ساعت‌در منزل فرزند آن‌مرحوم واقع درخیابان اصلی تهران پارس نرسیده‌به فلکه دوم خیابان شماره ۱۶۲ پلاك ۹ منعقدمی‌باشد.

آ-۱۷۶۱۳

بدینوسیله درگذشت مرحوم **یوسف لسان** کارمندشرکت توانیر وبرادر آقای دکتر لسان پزشك بهداری وزارت آب و برق را باطلاع میرساند . مجلس ختم آن مرحوم از ساعت ۹تا۱۱ صبح روز سه‌شنبه ۱۷ شهریور ماه در مسجد الجواد برگزار خواهد شد .

وزیر آب وبرق

۲-۲ آ-۳۷۶۸۲

بدینوسیله درگذشت مرحوم **یوسف لسان** کارمندشرکت توانیر راباطلاع عموم میرساند .

مجلس ختم آن مرحوم از ساعت ۹الی ۱۱ روزسه‌شنبه ۱۷ شهریور ماه ۴۹ در مسجد الجواد برگزار خواهد شد.

شرکت توانیر

۲-۲ آ-۳۷۶۸۲

بانهایت تاسف درگذشت ناگهانی جوان ناکام **یوسف لسان برادر** آقای کریم لسان سلماسی رئیس انبارهای فنی شرکت دخانیات در نازی‌آباد را باطلاع دوستان و آشنایان میرساند مجلس ختم آن مرحوم ازساعت ۹ الی ۱۱ صبح روز سه‌شنبه۱۷ شهریور ماه جاری در مسجد الجواد (خیابان روزولت - میدان ۲۵ شهریور) برگزار خواهد بود .

شرکت دخانیات ایران

آ-۳۷۹۰۲

خانواده‌های : لسان ، سلماسی ، رحمانی ، اصلانی ، فضل‌زاده ، محرمی ، هریسچیان ، تهیدست ، یوسف‌زاده، راسخ ، طباطبائی ، رئیسی ، شاهمیری ، کاشانی،خوشنویس حیدری ، کبیری ، سپیدنامه

بانهایت تاسف وتاثر درگذشت نابهنگام جوان ناکام **یوسف‌لسان** را باستحضار دوستان و آشنایان میرساندمجلس ترحیم مردانه و زنانه فقیدسعید روز سه‌شنبه ۱۷ شهریور ماه از ساعت ۹ تا۱۱ در مسجد الجواد میدان ۲۵ شهریور برگزار خواهد شد .

علی‌اکبرلسان،دکترمحمد لسان ، کریم لسان‌سلماسی

۲-۲ آ-۳۷۶۸۲

بانهایت تاثر درگذشت نابهنگام **بانوشهین‌دخت منصور بیگی(نیکوکاری)** رابه اطلاع دوستان و آشنایان میرساند. مجلس ترحیم مردانه و زنانه آن مرحومه از ساعت ۴ تا۶بعداز ظهر سه شنبه ۱۷ شهریور در مسجدالجواد واقع‌در خیابان روزولت میدان۲۵ شهریوربرگزار میگردد.

خانواده‌های : منصوربیگی ، نیکوکاری ، مینائی ، بازرگان ، اخوان ، نظام ، شاهین،سمنانی ، شاهی، ازردگان طلائی‌نژه ، خصائلی ، هاشمیان ، نظام‌الدین‌دانشور ، هدایتی نصیری ، یوسفی ، توکلی ، شعریاف ، رهنما

از بانوان شرکت کننده تقاضا میشود با پوشش کامل در مجلس ترحیم شرکت فرمایند .

۲-۲ آ-۱۷۴۲۱

با نهایت تاسف وتاثر درگذشت شادروان **دکتر جواد اعتماد** معاون اسبق وزارت کشور واخوی جناب آقای حبیب‌اله اعتماد مدیر کل امور اداری نخست وزیری رابه اطلاع می رساند مجلس ختم مردانه و زنانه‌آن مرحوم از ساعت ۹ تا ۱۱ بامداد روز سه‌شنبه ۱۷ شهریور ماه جاری در مسجد مجد برگزار خواهد بود.

وزیر مشاور -ناصر یگانه

آ-۳۷۷۵۰

باندوه فراوان درگذشت ناگهانی جناب‌**دکتر جواداعتمادی** معاون سابق وزارت کشور و همکار صدیق و پاکدامن خود راباستحضار دوستان میرساند .

مجلس یادبود فقیدسعید در ساعت ۹ صبح الی ۱۱ روز سه‌شنبه ۱۷ شهریور ماه در مسجد مجد مردانه وزنانه منعقد خواهد بود .

دکترمحسن‌نصر،شاپور میهن ، منصور خواجه‌نصیری ، دکتر عباس بابك ، شجاع ملایری،دکتر علاء زنگنه،ابراهیم خلیل‌حشمتی ، اسعدرزم‌آراء ، علیرضا بهزادی ، معزالدین غفاری ، جلال اعتمادی ، گرگانی ، عزیزاله اکبر ، منوچهر فیائی

۲-۱ آ-۱۷۴۷۹

هوالحی‌الذی‌لایموت

خانواده‌های : اعتماد ، اعتمادی ، روشن ، صدیقی تفرشی حاتمی ، جناب‌زاده ، کریمی‌گودرزی ، گودرزی ، مولا ، پورمقدم ، محمدی ، بصیری، پارسا ، نوربخش ، وزیری ، ازموده ، اعتصام ، پارسی

باکمال تاسف فوت مرحوم **دکتر جواد اعتماد** معاون اسبق وزارت کشور راباطلاع دوستان و آشنایان آن مرحوم میرسانند . مجلس ختم مردانه وزنانه فقید سعید روزسه‌شنبه ۱۷ر۶ر۴۹ از ساعت ۹تا۱۱ صبح در مسجد مجد منعقدخواهد بود .

۲-۲ آ-۱۷۴۲۳

خانواده های: تاجداری ،دولتی ، مختاری ، اشراقی

بانهایت‌تاسف فوت **میرزا تاجداری گلپایگانی** را باطلاع خویشان و آشنایان میرسانند . مجلس ختم مردانه روزسه شنبه ۱۷ شهریور ۴۹ ازساعت ۴تا۶ بعداز ظهر در مسجد سراج‌الملك واقع در خیابان شاه‌آباد . اول خیابان اکباتان ومجلس ختم زنانه همانروز در خیابان خواجه‌نظام‌الملك پلاك ۴۴ برگزار خواهد شد .

آ-۱۷۵۸۹

بعموم بازماندگان آن‌مرحوم مصیبت وارده را تسلیت‌میدهیم

باکمال‌تاسف و تاثر درگذشت ناگهانی **جناب‌آقای احمد قدیمی نوائی** سفیر سابق شاهنشاه آریامهر و کارمندعالیرتبه بازنشسته وزارت امور خارجه راباطلاع میرساند . مجلس‌ختم مردانه از ساعت ۴تا۶ بعداز ظهر روز چهارشنبه ۱۸ شهریور ۱۳۴۹ در مسجد مجد ومجلس ختم زنانه نیز از ساعت ۹تا۱۱ صبح همان روز در خانقاه صفی علیشاه برگزار میگردد.

وزیرامورخارجه

۲-۱ آ-۳۷۷۲۸

با نهایت تاسف درگذشت شادروان **احمد قدیمی** ابوی آقایان محمود قدیمی و هرمز قدیمی کارمندان ارشد شرکت ملی نفت ایران را به اطلاع میرساند مجلس ترحیم‌مردانه‌آن مرحوم روز چهارشنبه ۱۸ شهریور ماه جاری از ساعت ۴تا۶ بعداز ظهر در مسجد مجدو مجلس ختم زنانه صبح همان روز از ساعت ۹تا۱۱ صبح در خانقاه صفی‌علیشاه برگزار خواهد شد .

شرکت ملی نفت ایران

۲-۱ آ-۳۷۹۷۶

خانواده های قدیمی نوائی، خلعت‌بری، مهدوی ، امید، دفتری ،بهنیا، عمیدی ، اصفیاء، ناظم بوشهری، محسنین ، برقعی، قائم مقامی، هنجنی ، افشاریه ، بالازاده، درودی ، فرهمند ، نوائی ، بلالی، سجادپورو سایر خانواده های‌وابسته باقلبی مملو از تاثردرگذشت ناگهانی جناب **احمد قدیمی‌نوائی** رادرلندن باطلاع‌خویشان‌ودوستان میرساند.

ختم مردانه از ساعت ۴ تا۶ بعداز ظهر روز چهارشنبه ۱۸ شهریور ۱۳۴۹ در مسجد مجدو مجلس ختم زنانه نیزاز ساعت ۹تا۱۱ صبح‌همان روز در خانقاه صفی‌علیشاه برگزار میگردد

۲-۱ آ-۱۷۴۵۳

بعموم افراد خانواده های عزادار بویژه بازماندگان آن مرحوم مصیبت وارده را تسلیت میدهیم.

باکمال تاسف فوت شادروان **نبی‌اردلان** را که‌یکی از صاحبمنصبان عالیرتبه و صدیق وزارت کشور بوده‌اند باطلاع میرساند .

مجلس ترحیم آ ن‌مرحوم ساعت ۹تا۱۱ صبح‌روزچهارشنبه هیجدهم شهریور ماه در مسجد مجد منعقد میگردد .

وزارت کشور

بانهایت تاسف درگذشت **آقای‌نبی اردلان صاحبمنصب** عالیمقام دولت وعم‌بزرگوار آقای یداله اردلان ممیزمالیاتی راباطلاع میرساند . مجلس ختم آنمرحوم روز چهارشنبه ۱۸ شهریور ۱۳۴۹ ازساعت ۹ تا۱۱ صبح در مسجدمجدبرگزار میشود .

وزارت دارائی

آ-۱۷۴۸۱

باکمال تاسف درگذشت **نبی‌اردلان** برادر آقای علی‌اردلان رئیس برق ناحیه ملایر را در سنندج باطلاع میرساند .

مجلس ترحیم فقیدسعید روز چهارشنبه ۱۸ شهریور ماه از ساعت ۹ الی ۱۱ صبح در مسجد مجد برگزارخواهد شد .

وزیر آب وبرق

آ-۱۷۴۸۷

باابراز تاسف وتاثر درگذشت شادروان **نبی‌اردلان** را در سنندج باطلاع میرساند . مجلس ختم سعید فقید در روز چهارشنبه ۱۸ شهریور ماه ۴۹ از ساعت۹تا۱۱صبح در مسجد مجد برگزار خواهد شد .

امان‌اله اردلان

آ-۱۷۴۸۳

بانهایت تاسف درگذشت **آقای نبی‌اردلان** صاحبمنصب عالیمقام دولت و عم‌بزرگوار همکار عزیز آقای یداله اردلان ممیز مالیاتی راباطلاع میرساند . مجلس ختم آنمرحوم روز چهارشنبه ۱۸ شهریور ۱۳۴۹ از ساعت ۹تا ۱۱ صبح در مسجد مجد برگزار میشود .

مدیر کل مالیاتهای تهران - بهادری

باکمال تاسف درگذشت‌شادروان جناب **آقای‌نبی‌اردلان** برادر آقای عباس اردلان رئیس دخانیات استان کرمانشاه‌را باطلاع میرساند .

مجلس ترحیم آنمرحوم روز چهارشنبه ۱۸ شهریور ماه از ساعت ۹الی ۱۱ صبح در مسجد مجد برگزارمیشود.

شرکت دخانیات ایران

آ-۱۷۴۹۱

شرکت سهامی چای‌ایران باکمال تاسف درگذشت **آقای نبی‌اردلان** پدر همسر آقای داودرضوی کارشناس‌اداره مطالعات و برنامه‌های این شرکت راباطلاع میرساند .

مجلس ختم آنمرحوم روز چهارشنبه ۱۸ شهریورماه ۴۹ از ساعت ۹الی ۱۱ صبح در مسجد مجد برگزار خواهد شد .

آ-۱ ۷۴۹۳ **شرکت سهامی چای ایران**

اتحادیه شهرداریهای کشور باکمال تاسف و تاثر درگذشت مرحوم **نبی‌اردلان** جد مادری آقای‌محمد رضوی کارمند اتحادیه رادر سنندج باطلاع میرساند . مجلس ختم مردانه وزنانه روز چهارشنبه ۱۸ شهریور از ساعت ۹الی۱۱ در مسجد مجد برگزار خواهد شد .

مدیر عامل اتحادیه شهرداریهای کشور

آ-۱۷۴۹۵

باکمال تاسف درگذشت جناب **آقای نبی‌اردلان** بزرك خاندان اردلان در سنندج و صاحبمنصب عالیرتبه وزارت کشور راباستحضار عموم میرساند . مجلس ختم فقیدسعید روز چهارشنبه ۱۸ شهریور ۴۹ ازساعت ۹الی ۱۱ صبح در مسجد مجد منعقد خواهدشد .

رئیس کانون بازنشستگان کشوری-دها

آ-۱۷۴۹۷

باتاسفی فراوان درگذشت شادروان **نبی‌اردلان** رهبرحزب مردم درکردستان را که‌از خدمتگزاران صدیق مملکت بوده‌اند باستحضار عموم میرساند هم‌مسلکان بااز دست‌دادن یکی از شخصیت‌های بارز و خدمتگزار واقعی شاه و مردم قلبا متاثرند . مجلس ترحیم فقیدسعید روز چهارشنبه ۱۸ شهریور ماه از ساعت ۹ تا۱۱ صبح در مسجد مجد برگزار میگردد .

دبیر کل حزب مردم : پروفسور یحیی‌عدل

آ-۱۷۴۹۹

سناتورها ونمایندگان استان کردستان

باتاسفی عمیق درگذشت شادروان **نبی‌اردلان** را درسنندج باطلاع میرسانند . مجلس ترحیم روز چهارشنبه ۱۸شهریور از ساعت ۹ صبح تا۱۱ در مسجد مجد منعقد میشود .

سناتور علامه وحیدی ، سناتور عباسی ، امام‌مردوخ شیخ‌الاسلامی ، بدرصالحیان ، دکتر اصولی ، خسروی

نمایندگان همدان در مجلس شورایملی

باکمال تاثر درگذشت جناب **آقای نبی اردلان** ، پدر بزرگوار خانم آقای داود رضوی راباطلاع میرسانند .

مجلس ختم آنمرحوم از ساعت ۹تا۱۱ صبح روزچهارشنبه ۱۸ شهریورماه در مسجد مجد منعقد خواهد شد.

مخبرفرهمند ، مهندس علی برومند ، مهندس‌معینی‌زند مهندس حجت‌اله اردلان

درگذشت خلدآشیان جناب **آقای نبی‌اردلان** پدرمحترم خانم آقای داود رضوی راباطلاع عموم افراد فامیل وبستگان و همشهریان محترم میرساند .

مجلس ختم زنانه و مردانه از ساعت ۹ تا ۱۱ صبح روز چهارشنبه ۱۸ شهریور ماه در مسجد مجد برگزار خواهد شد .

سرلشگر حسن بقائی ، تقی برزین ، سرلشگر علی‌رضوی علی طباطبائی‌همدانی ، محمدطباطبائی ، سرهنك‌عبداله‌مسعودی سرهنك تقی رضوی

خانواده‌های : اردلان ، صدیق‌وزیری ، رضوی‌همدانی، آصف ، صادق‌وزیری ، سنندجی ، ملك‌پور ، معتمدوزیری نوری ، نوبدی ، کمانگر ، شیخ‌الاسلامی ، عرفانی ، ناصر مستوفی ،وکیل ، امیرزاده ، شهبازی ،خرمی ، بهرامج ، ثابتیان ، لاجوردی ، مشرفی ، زرین ، نصرتی ، رحمانی .

درگذشت شادروان **نبی‌اردلان** راباستحضار میرسانند. مجلس ترحیم زنانه و مردانه از ساعت ۹تا۱۱ صبح روز چهارشنبه ۱۸ شهریور در مسجدمجد برگزار میشود .

آ-۱۷۵۰۳

بعموم بازماندگان آنمرحوم مخصوصا خانواده های‌عزادار تسلیت میدهیم

بسمه تعالی

بمناسبت فوت مرحومه مغفوره **بانو فاطمه فیروزبخت** متعلقه آقای عباس سعیدی که بانوی‌مومنه متقیه بود مجلس ترحیمی صبح چهار شنبه از ۹ تا۱۱ در مسجدالجواد «ع»منعقد میگردد باشرکت در مجلس مزبور خاطرحزین بازماندگان را شاد فرمائید.

محمد غروی

اداره دارائی ژاندارمری کل کشور درگذشت ناگهانی **بانو فاطمه سعیدی (فیروزبخت)** همسر آقای عباس سعیدی رئیس دایره اداری دارائی ژاندارمری کل‌کشور را باستحضار میرساند مجلس ختم مردانه و زنانه از ساعت ۹ تا۱۱ صبح روز چهار شنبه ۱۸ شهریور ماه در مسجد الجواد واقع در میدان ۲۵ شهریور منعقد میباشد.

سرلشگر پرویز گلسرخی

درگذشت تاثرانگیز **بانو فاطمه فیروزبخت** همسر آقای عباس سعیدی و خواهر همکاران گرامی آقایان مهدی و محمود فیروز بخت رابه اطلاع دوستان و آشنایان میرساند.

مجلس ترحیم مردانه و زنانه از ساعت ۹ الی ۱۱ صبح روز چهار شنبه ۱۸ شهریور در مسجدالجواد برگزار خواهد بود.

شرکت سهامی ساختمانی پرژام

باتاسف فراوان فوت ناگهانی **بانو فاطمه سعیدی**(فیروز-بخت) همسر آقای عباس سعیدی را که دراثر سانحه‌اتومبیل بوقوع پیوسته باطلاع دوستان و آشنایان میرساند مجلس‌ختم مردانه و زنانه از ساعت ۹ تا ۱۱ صبح روز چهار شنبه ۱۸ شهریورماه در مسجدالجواد«ع» واقع در میدان ۲۵ شهریور منعقد میباشد.

خانواده های: سعیدی ،فیروزبخت ، توتونچی، سهامی، حریری، ایزدی، مدبر، مدنی، رجائیان، شاه‌یلالی، اعظم‌زنگنه، اکرمی،آهی،آرین، نامی، دکترافغان، دکتر علمداری، طاهر آبادی، نائینی‌نژاد، کیهان، حامدپور.

«از بانوان شرکت کننده تقاضا میشود باپوشش کامل در مجلس ترحیم شرکت فرمایند.»

آ-۱۷۵۵۳ ۲-۱

بعموم افرادخانواده های عزادار بویژه بازماندگان آن مرحومه مصیبت وارده را تسلیت میدهیم .

بمناسبت درگذشت مادر آقای دکتر غلامعلی‌پوردادمعاون اداره کل کشاورزی استان مرکز مجلس یادبودی از ساعت ۴ الی ۶ بعد از ظهر ، روز چهارشنبه ۱۸ شهریور ماه ۱۳۴۹ در مسجد الجواد ، واقع در میدان ۲۵ شهریور منعقد میگردد.

وزارت کشاورزی

آ-۱۷۵۳۵

بمناسبت درگذشت مادر گرامی آقای دکتر غلامعلی پورداد ، معاون اداره کل کشاورزی استان مرکز مجلس یادبود ، آنمرحومه روز چهارشنبه ۱۸ر۶ر۴۹ از ساعت ۴ الی ۶ بعداز ظهر در مسجد الجواد واقع در میدان ۲۵ شهریورمنعقد است ، از دوستان وهمکاران اداری انتظار دارد برای شادی‌روح آن مرحومه در مجلس مزبور حضور بهمرسانند .

مدیر کل کشاورزی و عمران استان‌مرکز -اشتری

آ-۱۷۵۳۵

خانواده های پورداد - مطیعی - میرزادگان - فرود - نوائی جوانشیر -وکیلی ، جهانشاه ، نیك‌نیا، نویانی ، اسعدی ، دانشمند ، زرافشار ، مشفق‌کاظمی ، احتشامی ، پیراسته جهانسوز ، وثوقی ، مولویان ، امجدی .

بانهایت تاسف و تاثر درگذشت **بانو عفت‌السلطنه** والده آقای دکتر غلامعلی پورداد را باطلاع کلیه دوستان و بستگان میرساند مجلس ترحیم زنانه و مردانه آنمرحومه از ساعت ۴ الی ۶ بعدازظهر روز چهارشنبه ۱۸ شهریور ماه‌جاری درمسجد الجواد واقع در میدان ۲۵ شهریور منعقد میگردد از بانوان شرکت کننده تقاضا میشود باپوشش کامل در مجلس ترحیم شرکت فرمایند .

آ-۱۷۵۴۱

بعموم افراد خانواده های عزادار بویژه بازماندگان آن مرحومه مصیبت‌وارده را تسلیت میدهیم .

باندوه فراوان‌فوت **بانو کوکب افضلی** راباطلاع‌خویشاوندان وآشنایان میرساند . مجلس ختم آن مرحومه روز چهارشنبه ۱۸ شهریور ماه ازساعت ۴تا ۶ بعداز ظهر در مسجدابوالفضل-العباس واقع در سه‌راه سلسبیل کوچه افضلی و ختم زنانه همانساعت در منزل واقع در خیابان نواب‌بین اناری ومرتضوی کوچه افضلی پلاك ۱۷ برگزار خواهد شد .

سرتیپ محمد علی افضلی ، حاج علی افضلی ، داریوش افضلی ، حاج ابوالفتح افضلی ، لطف‌اله افضلی ، و خانواده های : افضلی . مشتاقی . ساریخانی . فمی تفرشی . بخشائی . سمیعی . علی‌پور . احمدی . طلوعی . سرگرد خدایاری . سرگرد پارسا ، اسفندیاری ، شیخانی ، شیك ، خلیل نوری ، سرهنك اسرار نظامی ، مهندس دارابی ، سرگرد مرادی ، اصلانخانی ، رزاقی ، نیازی ، کرداسلامی ، حاجی پیکانیان ، حاجی سعیدی . بذری .

آ-۱۷۵۵۷

بعموم افراد خانواده های عزادار بویژه تیمسار افضلی مصیبت وارده را تسلیت میدهیم .

بانهایت تاسف‌و تاثر درگذشت **بانو زهرا نصوری تهرانی** مادر ارجمند آقایان هوشنك و فرهنك بهمن‌نیا را باستحضار خویشاوندان و دوستان و سروران گرام میرساند مجلس ترحیم مردانه روز ۱۷ر۶ر۴۹ ازساعت ۹ الی ۱۱در مسجد فخرالدوله و ترحیم زنانه بعد از ظهر همانروز در خیابان پامنار کوچه صدراعظم پلاك ۹۳ منعقد میباشد .

خانواده های بهمن‌نیا ، نصوری تهرانی ، خلیلی ، رئیسی ، جزء رمضانی ، سحرخیز ، مهذب معصومی ، صانعی دژم ، عیسی هنرور ، مجدیان ، وجدانیان ، نسترن تهرانی ، عزیزاله محمودی ، هنرکار ، هنرکاران ، ممدوحی .

آ-۱۷۵۳۹

بعموم بازماندگان آن مرحومه مصیبت وارده را تسلیت میدهیم .

بانهایت تاسف و تاثر درگذشت ناگهانی جوان ناکام دوشیزه **فرشته دیبائی** صبیه آقای احمد دیبائی (عشقی) را به اطلاع اقوام و دوستان میرساند . مجلس ترحیم مردانه آن مرحومه روز سه‌شنبه ۱۷ شهریور در مسجد کاظمیه واقع در خیابان ری جنب کوچه دردار ازساعت۴ تا۶ بعداز ظهرمنعقد می‌باشد خواهشمند است با تشریف‌فرمائی خود روح آن مرحومه را شاد نمایند . ختم‌زنانه همانروز در منزل دیبائی واقع در همان کوچه دردار منعقد خواهد بود .

خانواده های : دیبائی ،زمردیان ، قاضی ، پیشنمازی ، مصطفائی ، جامعی ، حاج‌علی‌اکبری ،صالحی ، وفائی ، اخوت‌نژاد .

آ-۱۷۶۰۳

بعموم بازماندگان آن مرحومه مصیبت وارده را تسلیت‌میدهیم

باکمال‌تاسف‌وتاثردرگذشت شادروان **علی‌اکبر بخشی** بزرك‌خاندان بخشی راباستحضار دوستان . آشنایان وهمشهری های‌خود می‌رساند ، مجلس ترحیم آن فقید سعید در روز دوشنبه۱۶ر۶ر۴۹)امروز) از ساعت ۸ صبح الی ۵ بعد از ظهردرحسینیه محلات ودر روز پنجشنبه ۱۹ر۶ر۴۹ازساعت۴تا۶ بعداز ظهر درتهران‌خیابان بوذرجمهری‌سرپولك‌مسجد بهبهانی برگزار می گردد .

خانواده های بخشی، ستایشی، شاهرخی .تقی‌زاده .رضائی اسدی .ناظری. فضل‌اللهی . عرب

آ-۳۷۳۶۸

بعموم‌بازماندگان آن‌مرحوم مصیبت وارده راتسلیت‌میدهیم

خانواده های : علوی . سجادی ، امامی ، شهبازی ، روحانی .ذکائی، زمانیان، دهقان ، کلهری ، صفاری . طاهریان .نبوی، فرخی، خسروی .دارابی . قربانی .

باکمال‌تاسف درگذشت مرحومه **بانوصدیقه سجادی** فرزند مرحوم آیت‌ا... حاج زین‌العابدین سجادی نهاوندی را باطلاع عموم‌دوستان و آشنایان ونهاوندی های مقیم تهران می‌رسانند. مجلس ختم مردانه آن مرحومه ازساعت ۴تا ۶ بعداز ظهرروز چهارشنبه۱۸شهریورماه ۴۹درمسجد سلیمانی واقع درخیابان فرح‌آباد ژاله مقابل‌ساختمانهای بانك رهنی و مجلس ختم زنانه درهمانروزوساعت در منزل شخصی واقع‌درخیابان‌فرح‌آباد ژاله خیابان همایون کوچه ده متری صادقی پلاك ۱۳ برگزار میشود .

آ-۱۷۶۲۹

بعموم بازمندگان آنمرحومه مصیبت وارده تسلیت میدهیم

بانهایت تاسف و تاثر درگذشت شادروان **محمدحسین ترابیان** پدر گرامی دوست و همکار اداری روزنامه را باطلاع دوستان و آشنایان میرساند مجلس ترحیم زنانه و مردانه آن مرحوم از ساعت ۵الی ۷ونیم بعداز ظهر روز سه‌شنبه ۱۷ شهریور در مسجد مجدبرگزار میگردد .

عباس شاهنده مدیر روزنامه سیاسی فرمان

آ-۱۷۶۱۷

بانهایت تاسف و تاثر درگذشت شادروان **محمدحسین ترابیان** پدر گرامی همکار ارجمند آقای جمشید ترابیان را ازصمیم قلب تسلیت گفته‌و ضمنا باطلاع میرساند که مجلس ترحیم زنانه و مردانه آن مرحوم از ساعت ۵الی ۷ونیم بعداز ظهر روز سه‌شنبه ۱۷ شهریور درمسجد مجد برگزار میگردد .

روابط عمومی شرکت ملی‌ذوب‌آهن ایران

باکمال تاسف و تاثر درگذشت **آقای حسین ترابیان** پدر آقای جمشید ترابیان هم‌سندیکائی خودمان را باطلاع عموم همکاران مطبوعاتی میرساند . مجلس ختم آن شادروان ازساعت ۵تا۷ونیم بعداز ظهر در مسجد مجدبرگزارمیشود .

سندیکای نویسندگان و خبرنگاران مطبوعات

خانواده های :ترابیان ، ناظمی، بازرگی ، ادیب،شجاعی، جهاندیده ، آذرهوشنك، درخشان ، شبستری ، آذرهوش ، ساحلی انصاری ، رهبر ، کوکبی ، شکیبامقدم ، حاج‌شعبان کارباف ، انگورانی .

باکمال تاسف وتاثر درگذشت **محمدحسین ترابیان** بزرك خاندان ترابیان را باطلاع عموم بستگان و آشنایان‌می-رسانند مجلس ترحیم زنانه و مردانه از ساعت ۵تا ۷بعد از ظهر روز ۳شنبه ۱۷ شهریور در مسجد مجد برگزارمیگردد.

معصومه و جمشید ترابیان

آ-۱۷۶۱۷

بعموم بازماندگان آن مرحوم مصیبت وارده را تسلیت‌میدهیم

باکمال تاسف درگذشت شادروان **کاظم حقیقت پژوه‌را** باطلاع دوستان و آشنایان میرساند ضمنا مجلس ختم مردانه از ساعت ۱۶ الی ۱۸ روز ۱۷ر۶ر۴۹ در مسجد اسکندری‌واقع در خیابان سپه غربی و مجلس ختم زنانه در همان روز و همان ساعت در منزل آن مرحوم منعقد خواهد بود .

مسعود شهبازلو ،اکبر ابراهیمی ،ابوالفضل حقیقت‌پژوه راحتلو .

آ-۱۷۵۲۷

بعموم بازماندگان آنمرحوم مصیبت وارده را تسلیت میدهیم .

یادبود

سه‌شنبه هفدهم شهریور ماه که مصادف با شب هفت عزیز از دست رفته جوان ناکام **جواد اخلاقی** است خویشان و دوستان او از ساعت ۴ تا ۶ونیم بعد از ظهر برتربت خاکیش واقع در حضرت عبدالعظیم صحن امامزاده حمزه خاطره‌جاودانه اورا زنده خواهند نمود و سوگواران اورا تسلی خواهند داد .

خاندان اخلاقی

آ-۱۷۵۷۳

خویشان و دوستان جلال آل‌احمد روز سه‌شنبه هفدهم شهریور ۴۹ از ساعت ۴ تا۶ بعداز ظهر بادلهائی که مزار اوست ، بر سرتربت خاکیش در مسجد فیروزآبادی گرد می‌آیند تا با شرکت در مراسم سالروز وفاتش سوگواران اورا تسلی دهند .

امینه آل احمد . سیمین دانشور (آل‌احمد) شمس آل احمد .

۲-۲ آ-۱۷۳۸۹

تسلیت

همکار گرام جناب آقای عباس مژده‌بخش

از سوی خود وهمکاران مصیبت وارده را بجنابعالی و خانواده محترمتان تسلیت گفته خودرا در غم‌شما شریك میدانم .

دکتر امیر ارجمند

آ-۳۷۹۳۶

جناب آقای مهندس شهابی فر

در غم شما شریکیم و صمیمانه تسلیت میدهیم .

خانواده های : شجاعی . برومند . شمس‌پور . بستانی . نیك‌پور . ناجی‌زاده . شمس‌الدینی و سعید .

آ-۱۷۵۶۱

آقای دکتر اسماعیل رافت

بانهایت تاسف درگذشت پدر گرامی جنابعالی راتسلیت عرض نموده بقای خاندان محترمتان را از خداوند متعال مسئلت داریم .

معمارزاده ، شباهنك ، ندیمی ، صحت ، معتمد شیرازی، مهرآئین ، خرمی ، نعیمی اکبر ، نادری ، برازنده فرازمند ، ایرانفر . احمدزاده . سمیعی . توسلی . حیدری . صدری . فرهنك . معنوی . الوندکوهی . محرمی . الهی . صنیعی . شهیدی . مفتاح . حسینی . قراچه‌داغی . مهران .

آ-۱۷۵۷۷

سرکار سرهنك خلیقی و آقایان حسن خلیقی، رضا خلیقی ، سرکار سرگرد خلیقی‌و دوست عزیز آقای علی‌خلیقی

مصیبت وارده در گذشت‌مادر گرامی را باکمال تاسف بحضور آن جنابان و بستگان ارجمند تسلیت عرض مینمایم.

آ-۳۷۳۶۲ **حبیب شیرازی**

جناب آقای مهندس علی نیلفروشان

درگذشت پدر بزرگوارتان را تسلیت عرض نموده بقاء عمر جنابعالی و فامیل محترم را از خداوند متعال مسئلت داریم.

از طرف کارمندان و کارکنان کارگاه‌تربت جام ،تایباد، منوچهر عابدی .

آ-۳۷۳۴۶

آقای رضا و مرتضی نوروزیان

مرك جانگداز برادرت راتسلیت گفته‌مارا در این مصیبت شریك بدان .

خانواده انزانی ، عباس زفیعی ، اکبر جاویدی .

آ-۱۷۷۵۳۳

دوست و همکار ارجمند آقای روح‌اله تاروردی

مصیبت وارده رابه آن جناب‌و خانواده محترم تسلیت عرض کرده و خودرا در اندوه شماشریك میدانیم.

شهشهانی، الطافی، نمکین، تنها،وحدت ، عظیما،شمیمی-نوری، پورمیرزا، تربت‌نژاد، بهروان.

آ-۳۷۸۰۴

جناب آقای مهندس علی نیلفروشان

مصیبت وارده را تسلیت گفته بقاء و جاودانی آن‌فامیل محترم را خواهانیم .

عزت‌اله اسکندری، مظفر عطائی ، نصراله زیرکزاده

آ-۱۷۴۶۹

سپاسگزاری

همکار گرامی سرکار سروان خلیلی

از طرف افسران و درجه‌داران گارد جنگل و منابع طبیعی مصیبت وارده را به جنابعالی تسلیت عرض نموده سلامتی و سعادت بازماندگان را از درگاه احدیت خواهانم.

کمال محمود زاده

آ-۱۷۵۱۱

همکار گرامی سرکار سروان خلیلی

از طرف افسران و درجه‌داران گردان ۱ گارد جنگل و منابع طبیعی مصیبت وارده رابه جنابعالی تسلیت عرض نموده سلامتی و سعادت بازماندگان را از درگاه احدیت‌خواهانم .

عزیزاله شاه علیزادگان

آ-۱۷۵۱۳

جناب آقای اکبر ترابگر

مصیبت وارده رابحضور شریف تسلیت عرض‌مینمایم.

آ-۱۷۶۱۵ **طلوعی**

سپاسگزاری

باکمال احترام از اقایان علماء اعلام و حجج‌اسلام و خویشاوندان عزیز و دوستان گرامی و سروران محترمی که در مراسم تشییع و مجالس ختم و یادبود **آقای حاج یعوك ایپکچی** شرکت

اطلاعات ۱۳۰۱

دوشنبه - شانزدهم شهریور ماه ۱۳۴۹
پنجم رجب ۱۳۹۰ - هفتم سپتامبر ۱۹۷۰
شماره ۱۳۲۸۹ - سال چهل و پنجم
استخراج دکتر ریاضی کرمانی

ساعات شرعی

اذان صبح	ساعت ٤ و ٦ دقیقه
طلوع آفتاب	ساعت ٥ و ٤٠ دقیقه
ظهر شرعی	ساعت ۱۲ و ۳ دقیقه
اذان مغرب	ساعت ٦ و ٤٠ دقیقه

در جلسه دیشب انجمن شهر تهران

احداث خط سریع السیر اتوبوسرانی تهران تصویب شد

● **شهرداری ٥٠ آبریزگاه عمومی در تهران بنا میکند**

دیشب انجمن شهر تهران جلسه داشت ودراین جلسه طرح شهرداری در زمینه دائر کردن خط اتوبوس‌رانی سریع‌السیر در «پارکوی» به‌تصویب رسید.

جلسه به‌ریاست حسین فرهودی شهردار و معاونان شهردار ومدیر عامل شرکت واحد تشکیل شده بود ودر آن چند طرح دیگر نیز به تصویب رسید.

در آغاز جلسه نامه یکی از کارخانجات تهران در زمینه پرداخت عوارض مطرح گردید. این کارخانه توضیح داده بود که به موقع عوارض مربوطه نوسازی را پرداخت کرده‌است.

دراین مورد شهردار بیاناتی ایراد کرد و گفت شهرداری اعلام کرده‌است که عوارض نوسازی رامعدودی کارخانجات داده و جمعی نداده‌اند وبرای آنها که عوارض را پرداخت نکرده‌اند برای سومین بار نامه یادآوری نوشته شد.

سپس نامه کمیته ملی پیکار جهانی با بیسوادی در تقدیر از انجمن بخاطر تصویب طرح باسواد کردن اصناف قرائت گردید «متن این نامه بطور جداگانه چاپ شده‌است». آنگاه گزارش کمیسیون خدمات شهری درمورد دایر کردن خط اتوبوسرانی سریع‌السیر در مسیر میدان ٢٤ اسفند - تجریش از طریق «پارکوی» مطرح گردید. مخبر کمیسیون گفت اتوبوس های این خط باظرفیت نشسته وبدون توقف مسافر خواهند برد آقایان خواجوی، ناصر اولیائی، یعقوبی وایرانی در مورد این گزارش مطالبی بیان داشتند. «خواجوی» پیشنهاد کرد این خط در مسیر خود ایستگاه داشته باشد تا مسافرانی بین راه بتوانند از آن استفاده نمایند. در پاسخ مطالب آقایان گفته شد که بر طبق مقررات شاهراه ها وپارکوی ها توقف دراین راه ها ممنوع است و نمیشود در آنجا ایستگاه اتوبوس دایر کرد.

این طرح تصویب شد وبه شرکت واحد ابلاغ گردید.

آنگاه اعلام شد که شهرداری طرح ساختمان پنجاه دستگاه «آبریزگاه» عمومی را تهیه کرده و در سال آینده در محلات تهران ساخته خواهد شد.

در مورد اهمیت اقدام اخیر شهرداری چندتن از نمایندگان اظهارنظر کردند و مذاکرات انجمن به‌پایان رسید وجلسه بعدی بروز یکشنبه آینده موکول گردید.

بموجب طرح شهرداری قیمت بلیط اتوبوس های تندرو پارکوی (مسیر تجریش - میدان ٢٤ اسفند) درفاصله میدان تجریش و بیست و چهار اسفند شش ریال تعیین گردیده واین نرخ نیز مورد تائید انجمن قرار گرفت.

مقدمات ساختمان جاده سوم تهران - شهرری

تکلیف اراضی واملاک باقیمانده از شرکت ماشین دودی در کمیسیون وزارت کشور مورد بررسی قرار گرفت. این اراضی که طبق حکم دادگاه به ملکیت وزارت دارائی درآمده. جهت ساختمان پارک و جاده بشهرداری واگذار میگردد.

وزارت کشور برای انتقال مالکیت اراضی مذکور از وزارت دارائی به شهرداری، طرحی تدوین و آنرا به تصویب دولت خواهد رساند.

پس از تصویب این امر شهرداری قادر خواهد بود طرح های خودرا در زمینه احداث جاده سوم تهران و ری که در مسیر همان راه آهن تهران - ری خواهد بود اجرا نماید.

در محوطه ایستگاههای ماشین دودی در تهران - ری نیز فضای سبز دایر خواهد شد.

کمیته ملی پیکار با بیسوادی طی نامه‌ای اعلام کرد:

طرح باسواد کردن اصناف یک فریضه شهری است

● **اجرای این طرح موجب تشدید حسن روابط مردم تهران خواهد شد**

کمیته ملی پیکار جهانی بابیسوادی طی ارسال نامه‌ای از اقدام انجمن شهر تهران در زمینه تصویب طرح باسواد کردن اصناف بیسواد تقدیر کرد وآنرا اقدمی بزرگ وشجاعانه نامید. کمیته اعلام داشته است که اقدام انجمن یک فریضه شهری بود وموجب تشدید حسن روابط مردم پایتخت خواهد شد.

متن نامه

جناب آقای فرهودی رئیس
محترم انجمن شهر پایتخت

تصویب طرح باسواد کردن اصناف و پیشه‌وران را که اقدامی بزرگ وشجاعانه در جهت اجرای منویات شاهنشاه آریامهر پرچمدار نهضت جهانی بابیسوادی در ازبین بردن بیسوادی مردم پایتخت می‌باشد، صمیمانه تبریک می‌این اقدام که با اصطلاح زیبای «فریضه شهری» اعلام شده است نه تنها در تشدید حسن روابط اقتصادی واجتماعی همشهریان پایتخت اثر فراوان خواهد داشت بلکه یادگاری است تاریخی که برای همیشه معرف دلسوزی و میهن‌پرستی و خیرخواهی انجمن ارجمند پایتخت است. یقین است که انجمنهای شهرستانهای دیگر نیز از جنبش ثمربخش و پر برکت انجمن پایتخت تبعیت خواهند کرد وبهمین دلیل از هم اکنون می‌توان به درستی پیش‌بینی کرد که آنجناب و همکاران بزرگترین قدم اصلاحی رادر دوره تکامل وپیشبرد تعلیمات عمومی و همگانی مملکتی برداشته‌اند.

بااعلام آمادگی کامل برای همکاری در اجرای طرح مصوب انجمن، مراتب ستایش وسپاسگزاری خود وهزاران هزار پیکارگر سراسر کشوررا باستحضار آنجناب می‌رساند.

مدیر عامل پرویز خانلری

سازمان انتشارات کانون پرورش فکری کودکان ونوجوانان

بچندنفر نویسنده وادیتور که آشنائی با وضع روستاهای ایران داشته باشند نیازمند است. واجدین شرایط می‌توانند به محل کانون پرورش فکری کودکان و نوجوانان تهران - خیابان ایرانشهر شمالی - خیان ناصر شماره ۳ از ساعت ۸ صبح تا ۱٫۵ مراجعه فرمایند.

۱-۳۷۸۹۶ ۱-۳

اطلاعیه بانک بازرگانی ایران

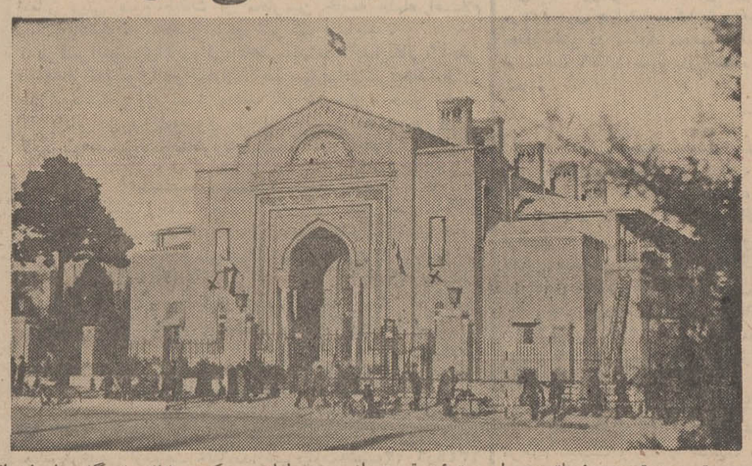

تهیه بهترین وزیباترین طرح تزئینی قسمتی از سردر اداره مرکزی بانک بازرگانی ایران واقع در ضلع شرقی میدان سپه که محل های آن در عکس فوق با علامت × مشخص شده‌است بین کلیه طراحان و هنرمندان و صاحبان ذوق بمسابقه گزارده میشود.

محل‌های مزبور هریک بشکل مستطیل و بطول ۲٫۹۰ و عرض ۱٫۰۷ متر است که ازسطح زمین ۷٫۵ متر ارتفاع دارد.

علاقمندان بشرکت در این مسابقه میتوانند طرح‌های پیشنهادی خودرا که باید حتی‌الامکان از ذوق‌های اصیل و هنرهای قدیمی ایران برخوردار وهم آهنگ سایر قسمت‌های سردربانک باشد حداکثر تاآخر آبان ماه ٤٩ درپاکت سربسته به‌اداره روابط عمومی بانک تسلیم نموده و رسید دریافت نمایند.

طبق تشخیص بانک به‌بهترین طرح واصله مبلغ پنجاه هزار ریال جایزه نقدی پرداخت خواهد شد.

آ-۳۶۶۳۸ ۱-۳ **بانک بازرگانی ایران**

مجمع عمومی سالیانه بنگاه حمایت مادران ونوزادان

فعالیت‌های بنگاه حمایت مادران در شهرستانها توسعه مییابد

آقای علم وزیر دربار شاهنشاهی هنگام صحبت در جلسه دیروز مجمع عمومی سالیانه بنگاه حمایت مادران و نوزادان.

بعد از ظهر دیروز مجمع عمومی بنگاه حمایت مادران ونوزادان با حضور آقای اسدالله علم وزیر دربار شاهنشاهی در کاخ وزارت دربار درسعد آباد تشکیل شد.

در این جلسه دکتر موتمنی گزارش فعالیتهای بنگاه را به مجمع عمومی داد و پس ازآن تیمسار سپهبد یزدان‌پناه رئیس هیئت مدیره، مهندس عبدالله ریاضی رئیس مجلس شورایملی و دکتر منوچهر شاهقلی وزیر بهداری از خدمات بنگاه حمایت مادران و نوزادان قدردانی کردند.

وزیر بهداری در این جلسه این مطلب را عنوان کرد که طبق دستور نخست وزیر باید حتی‌الامکان بیمارستانها و زایشگاههای جدید در نقاطی که موسسات مشابه وجود ندارد، ساخته شوند.

در پایان این جلسه وزیر دربار از خدمات اعضای هیئت مدیره و مدیر عامل بنگاه حمایت مادران تجلیل کردو گفت.

از گزارش مدیر عامل میتوان چنین نتیجه گرفت که این بنگاه، سازمان مطمئن و مستحکمی است و بهترین دلیل آن این است که فعالیت خودرا بدون سر وصدا در سراسر ایران دنبال میکند. وزیر دربار تاکید کرد فعالیت های بنگاه در شهرستانها باید توسعه یابد.

آقای علم در پایان اظهارات خود پیشنهاد کرد تمام اعضای هیئت مدیره در پستهای خود ابقا شوند این پیشنهاد باتفاق آراء تصویب شد و جلسه در ساعت ٦ بعد از ظهر پایان یافت.

(گزارش آقای دکتر موتمنی در صفحه ۱۰ بچاپ رسیده است).

● **ازدیاد درآمد**

آقای علم درپایان بیانات خود اظهار داشتند که بودجه قسمت شهرستانها باید اضافه شود و اصولا برای ازدیاد درآمد بنگاه باید اقدام جدی بعمل آید. در نتیجه قرار شد کمیسیونی مرکب از رئیس مجلس شورایملی، وزیر دارائی، رئیس هیئت مدیره بنگاه وآقای دکتر باهری معاون وزارت دربار شاهنشاهی برای مطالعه درازدیاد درآمد بنگاه تشکیل شود تا سعی کنند درآمد بنگاه را اضافه نمایند.

طلیعه‌ای تازه درافق سینمای ایرانی

از صبح چهارشنبه ۱۸ شهریور در گروه سینماهای

مولن روژ - مهتاب - دیانا - رکس - شهوند نپتون - لیدو - رنگین کمان - ژاله - همای اسکار - پاسارگاد - چرخ وفلک - توسکا ارانوس - فیروزه

استودیو تاکاسین تقدیم میکند

آقای هالو

باشرکت: علی نصیریان عزت‌الله انتظامی و فخری خوروش

محمدعلی کشاورز اسماعیل داورفر

تولید بخش سمسارزاده مصطفی زاده

سناریو. علی نصیریان - مهرجوئی

مدیرفیلمبرداری: هوشنگ بهارلو

موزیک: هرمزفرهت

کارگردان: داریوش مهرجوئی

پخش از سازمان سینمائی پیام

قبول داوطلب برای آموزشگاه عالی پرستاری دانشگاه ملی ایران

آموزشگاه عالی پرستاری دانشکده پزشکی دانشگاه ملی ایران در سال تحصیلی ٥٠-٤٩ تعداد ٤٠ داوطلب از طریق مسابقه و مصاحبه باشرایط زیر میپذیرد:

۱- دارابودن گواهینامه ششم متوسطه (طبیعی - ریاضی).
۲- آشنائی بیک زبان خارجی.
۳- سن بین ۱۸ تا ۲٥ سال
٤- دارا بودن سلامت جسمی و روحی

داوطلبان با دردست داشتن مدارک زیر:

۱- فتوکپی مدارک تحصیلی
۲- چهار قطعه عکس ٤×٦
۳- فتوکپی شناسنامه یارونوشت شناسنامه
٤- رسید بانکی بمبلغ ٥٠٠ ریال بابت شرکت در کنکور که بحساب شماره ٧٦١٥٢ دانشگاه ملی ایران در بانک ملی شعبه مرکزی پرداخت شده باشد میتوانند تا روز بیست و یکم شهریور ماه ٤٩ برای ثبت‌نام بدفتر دانشکده پزشکی دانشگاه ملی ایران واقع در اوین مراجعه نمایند.

تاریخ امتحانات و مصاحبه ٢٥ شهریور ماه خواهد بود.

دانشکده پزشکی دانشگاه ملی ایران

ارمغان تربیت

مایل است از بین آموزگاران و دبیران دولتی بخش ۳ که واجد شرایط زیر باشند یکنفر رابعنوان مدیر مسئول برای دبستان شماره ۳ واقع در عباس‌آباد خیابان آپادانا انتخاب و جهت صدور ابلاغ مدیرمسئولی باداره آموزش و پرورش ناحیه ۳ معرفی نماید.

۱- داشتن حداقل ۳ سال سابقه مدیر مسئولی در دبستان یا دبیرستان.
۲- دارا بودن مدرک تحصیلی لیسانس در رشته علوم تربیتی و روانشناسی.
۳- آشنابودن کامل بزبان انگلیسی بنحوی که بتواند درشورا های معلمین خارجی شرکت جسته و اظهار نظرنماید.
٤- عهده‌دار شدن خدمت بطور تمام وقت.

انتخاب شونده از مزایای قابل توجه‌ای برخوردار خواهد شد از داوطلبان خواهشمند است برای مصاحبه بدبستان شماره ۱ ارمغان تربیت واقع در خیابان پهلوی سه راه عباس آباد مراجعه نمایند.

آ-۳۷٦٧٤

ارائه آثار برگزیده شاعران

انجمنهای ادبی پایتخت در نظر دارند که در آبانماه امسال همزمان با جشن فرهنگ و هنر برنامه ویژه‌ای برای ارائه تازه‌ترین آثار برگزیده شاعران کشور در پایتخت تشکیل دهند. برای این برنامه به مناسبت سال جهانی تعلیم و تربیت موضوع اصلی «آموزش و پرورش و پایگاه معلم» تعیین شده است.

بدین وسیله از سرایندگان سراسر کشور دعوت میشود که نمونه‌هائی از تازه‌ترین سروده‌های خود را در این موضوع یا موضوعهای دیگر تاتاریخ ۱۳٤۹/۷/۱٥ به اداره کل آفرینش هنری و ادبی وزارت فرهنگ و هنر بفرستند. م الف ٥٩٦٤

انجمنهای ادبی پایتخت.

غوغای ناهار در رستوران

بابالو «سوپرکاخ»

از امروز افتتاح شد

ناهار مینو کامل

باحدود پنجاه نوع اردور مجانی فقط ده تومان

سالنهای فوقانی منحصرا بعدازظهرها اختصاص بجشنها وعروسیها و مهمانیهای خصوصی دارد.

سالن هم کف تمام وقت آماده پذیرائی میباشد.

خیابان کاخ بین شاه وامیراکرم تلفن ٦١١٩٦٩ و ٦٧٧٨٣

سالن چلوکبابی بزودی آماده پذیرائی و افتتاح آن اعلام میشود

گشایش سینما پاسیفیک
(جاده قدیم شمیران)

سینما پاسیفیک

که باطرز باشکوه ومجللی نوسازی شده باشاهکار سینماسکوپ ورنگی

یاقوت سه چشم

باشرکت: فردین - آذرشیوا - همایون

صبح چهارشنبه ۱۸ شهریورماه افتتاح می‌گردد

دکتر مسعود برجیس
دندانپزشک

از مسافرت اروپا مراجعت و بعداز ظهرها از ساعت ٤ تا ۸ از بیماران محترم پذیرائی مینماید.

نشانی: خیابان تخت جمشید روبروی سفارت امریکا تلفن ٧٦١٤٠٦

آ-۱۷٥۳۱

«ریتاپاونه» زیبا دختر آشوبگر سینما و خواننده محبوب بین‌المللی برای نخستین باردریک وسترن فوق‌العاده جالب

از صبح چهارشنبه در سینماهای

نیاگارا - سیلورسیتی - سهیلا

سه‌شنبه ۲۴ شهریور
روز ولادت حضرت امیرالمومنین(ع)

گل - سلف سرویس بی رقیب

افتتاح میشود
خیابان شاه - چهارراه رازی
ساختمان آلمینیوم