سال سی وچهارم ـ شماره ۱۰۰۰۸ | شنبه بیستم شهریورماه ۱۳۳۸ | تکشماره دوریال ونیم

اطلاعات

چند روز است که لحن تبلیغات رادیو مسکو علیه ایران نرم گردیده وگفته میشود که این تبلیغات بزودی قطع میگردد

۲۰ صفحه

پکوف روز چهارشنبه بتهران میآید

باورود سفیر شوروی مذاکرات بین ایران و شوروی آغاز میگردد

گفته میشود باورود سفیر شوروی بایران جنگ سرد بین ایران و شوروی خاتمه خواهد یافت ـ سفیرایران درشوروی نیز برای شرکت درمذاکرات بتهران خواهد آمد

امروز اطلاع حاصل شد که آقای «پکوف» سفیر کبیر شوروی در تهران روز چهارشنبه این هفته بتهران باز میگردد .

سفیر شوروی در تهران دیروز بوسیله راه‌آهن بسوی تهران حرکت کرده ویکساعت وچهل دقیقه بعد از ظهر چهارشنبه بتهران وارد میشود

سفیر شوروی در تهران روز سی‌ام اسفند سال گذشته یعنی در حدود شش ماه قبل تهران را ترك گفت و باعزیمت وی‌ازتهران حملات تبلیغاتی شوروی علیه ایران بمناسبت امضای قرار داد دو جانبه همکاری نظامی و اقتصادی ایران با آمریکا آغاز گردید .

اما اخیرا چند روز است که لحن گفتار های رادیو مسکو ملایم شده ومطالبی پیرامون لزوم رفع کدورت بین‌ایران و شوروی و قطع جنك سرد عنوان شده است .

در محافل مطلع سیاسی گفته میشود که این تغییر لحن رادیو مسکو و دستگاه های تبلیغاتی شوروی نشانه

بقیه درصفحه نوزدهم

جشن ده هزارمین شماره اطلاعات

والاحضرت شاهپور غلامرضا پهلوی طی مراسم پرشوری تمثال شاهنشاه را بمدیر اطلاعات اعطاء نمودند

سناتور تقی‌زاده گفت : تاکنون درایران روزنامه‌ای به‌عظمت و جامعیت و مخصوصا دوام اطلاعات پیدا نشده است

مدیر اطلاعات اظهار داشت: سی‌وسه سال پیش کمتر کسی می‌پنداشت ریگزاری که اکنون محل مقدس‌دانشگاه است بصورت گلزار علم و ادب درآید و تصور اینکه نشریه کوچك دوصفحه‌ای اطلاعات موفق بانتشار ده‌هزارمین شماره گرددنیز بعید بنظر میرسید

محوطه شرقی تالار ابن سینا با سلیقه خاصی آرایش شده بود . پرچمهای‌ملی دورتادور محوطه‌راکه از چمن پوشیده شده بود زینت میداد ، سروها سر تا پا غرق‌در نور رنگارنك بود ودربالای مجلس تمثالی از شاهنشاه با جامه دانشگاهی جلب نظر میکرد ،این تابلوی نفیس را پرچمهای سه‌رنك زینت داده بود و نور افکنهای‌قوی بر‌آن می تابید .

موزیك‌ملایم‌وآرامی پیوسته‌نواخته میشد ومدعوین را ،تماشای سی‌و سه تابلوی بزرك‌که‌روی آن‌عکس هائی ازمهمترین جریانات تاریخی سی‌وسه ساله اخیر نصب شده‌بود سرگرم میکرد . این عکسها ، بسیاری وقایع از یاد رفته را بیاد می آورد و تماشای آن برای همه جالب بود ، خاصه برای آن دسته از رجال که خودشان در جریان این وقایع دستی‌وسهمی داشته‌اند

بقیه‌در صفحه هفتم

سناتور مسعودی ازتوجهات شاهنشاه واعطای تمثال ملوکانه که بوسیله والاحضرت شاهپور غلامرضا پهلوی بایشان اعطاگردید تشکرمینماید

آقای تقی‌زاده درمحل نطق مشغول صحبت هستند . والاحضرت شاهپورغلامرضاپهلوی‌وآقای علاء نیزحضوردارند

سپاسگزاری

مدیر وکارکنان موسسه اطلاعات از بانوان و آقایان محترم و کلیه ذوات مقدسی که در جشن های اطلاعات اعم از تهران و شهرستانها چه در تالار ابن‌سینا در جشن رسمی و چه در جشن های هنری تالار دبیرستان البرز وتالار فرهنك شرکت فرموده‌وما را قرین افتخار و خرسندی فرمودند صمیمانه سپاسگزاری‌مینمایند .

تردید نیست که در دعوت های مانام بسیاری از دوستان عزیز و سروران گرامی از قلم افتاده ودر دعوت از ایشان غفلت شده‌است . در چنین مواقعی نظیر این اتفاقات تاسف‌آور روی‌میدهد وماچاره‌ای نداریم‌جزاینکه‌باکمال شرمندگی پوزش بطلبیم .

طبق دستور نخست‌وزیر

یك رتبه با اضافه حقوق

بکارمندانیکه بازنشسته‌میشونددادهمیشود

امروز کسب اطلاع شد که آقای نخست‌وزیر با اعطای ترفیع یك پایه با اضافه حقوق استحقاقی کارمندانیکه بموجب قانون اصلاح‌قانون بازنشستگی مصوب خرداد ماه ۱۳۳۷ بازنشسته میشوند موافقت کرده‌اند ودر سال جاری نیز کماکان به کارمندانیکه بازنشسته میشوند یك پایه یا اضافه حقوق داده میشود .

تامین اعتبار

امروز وزیر دارائی در اجرای دستور

بقیه درصفحه هفدهم

تاثر آیت‌اله بروجردی

از اظهارات رادیوهای بیگانه

درجلسه اخیر کمیته مرکزی جمعیت دفاع ملی شرحی که‌از طرف آقای‌سید محمد مشکوة اسناد دانشگاه در زمینه تکدر خاطر حضرت آیةالله بروجردی در هفته گذشته رسیده بود قرائت شد . اینك متن مراسله آقای مشکوة :

جناب آقای حکیم الملك رئیس محترم جمعیت دفاع ملی

اطلاعا بعرض میرسد که حضرت آیةالله العظمی آقای حاج‌آقا سیدحسین الطباطبائی البروجردی متع‌الله المسلمین بطول بقاء وجوده الشریف خاطر مبارکشان از اظهارات رادیو های بیگانه مکدر و متاثر است .

سوم ربیع الاول ۱۳۷۹ سید محمد مشکوة

یك میلیون‌خواننده

روز پنجشنبه برای اولین‌بار در ایران روزنامه اطلاعات با چند ضمیمه در یکصد هزار نسخه چاپ گردید طبع و صحافی وانتشار مجموعه‌ای که از چهار بخش در ۱۵۲ صفحه تشکیل شده باشد و یکصد هزار نسخه از آن‌در روز وساعت مقرر در دسترس خوانندگان محترم قرار گیرد کاری است که فقط ماشین های بزرك و دستگاه های مجهز کنونی قدرت انجامش را دارد .

شماره مخصوص اطلاعات بدو سهمیه مساوی تقسیم گردید .

پنجاه هزار شماره آن اختصاص بشهرستانها داده شد و نزدیك به پنجاه هزار نسخه در تهران‌پخش گردید وروز پنجشنبه اوایل شب در تهران نایاب بود بطوریکه عده زیادی به اداره اطلاعات مراجعه کرده بودند ولی‌بدست نیاوردند چون تعطیل بود .

باین ترتیب در مدت کوتاهی سهمیه تهران تمام شد و مسلما در شهرستانها نیز چنین است .

اگر هر یك از نسخه‌های شماره مخصوص ما که قطعا از لحاظ تاریخی نگاهداری خواهد شد فقط ده نفرخواننده داشته باشد این نشریه را یك میلیون نفرمطالعه خواهند کرد وبرای ما موجب کمال خوشوقتی و مسرت است که چنین توجه واستقبال بی‌نظیری از اطلاعات میشود .

ایران درراه رونق اقتصادی است

سلسله مقالات خبرنگار روزنامه لوموند چاپ پاریس درباره اوضاع ایران از امروز درصفحات روزنامه شروع میشود

در صفحه ۱۷

دنیا در آستانه تحول

خروشچف ۳روز دیگر بآمریکا میرود

خروشچف گفت : راه پایان دادن بجنك سرد احترام متقابل‌ملل بیکدیگر وقبول هرسیستمی است که ملتی بآن‌علاقمنداست

سه روز دیگر خروشچف نخست وزیر شوروی به آمریکا مسافرت میکند. مسافرت خروشچف‌تا چند ماه پیش باور نکردنی و امکان ـ ناپذیر بنظر میرسید اما اکنون‌تمام جهانیان‌با دقت مراقب این‌مسافرت هستند زیرا ممکن است بر اثر مسافرت خروشچف‌و مذاکرات وی با پرزیدنت آیزنهاور اوضاع سیاسی جهان دگرگون شود و یك تحول تاریخی صورت گیرد.

ممکنست گفتگوهای پرزیدنت آیزنهاور و خروشچف بتشکیل کنفرانسی از سران دول منتهی گردد. در این کنفرانس بدون تردید مسئله خلع جهانی ـ کاهش از تشنجات بین المللی ـ و بحران برلن‌و سرنوشت آلمان مورد مذاکره قرار خواهد گرفت.

تفصیل‌در صفحه سوم

دانشگاه پاریس به نخست‌وزیر ایران درجه دکترای افتخاری میدهد

آقای دکتر اقبال نخست‌وزیر هنگام مراجعت ازسفر امریکا چند روز در پاریس توقف خواهد کرد‌و طی مراسمی که با حضور ژنرال دوگل رئیس جمهوری‌فرانسه‌برگزار خواهد شد از دانشگاه «سوربن» درجه دکترای افتخاری دریافت خواهد داشت .

این مراسم روز جمعه بیست وسوم مهرماه (پانزدهم اکتبر) دردانشگاه پاریس برگزار میشود .

این نخستین بار است که‌دانشگاه

بقیه‌درصفحه نوزدهم

مناقصه خرید ششصد تن کارخانه یخ مصنوعی

به پیروی از منویات اعلیحضرت همایون شاهنشاهی به منظور تامین رفاه و بهداشت اهالی محترم طهران و حومه از لحاظ مصرف یخ ـ شرکت سهامی پخش یخ مصنوعی کارخانجات طهران و حومه خریدار چند واحد کارخانه یخسازی بقدرت تولید روزانه (۶۰۰) تن میباشد از نمایندگان کارخانجات سازنده دعوت میشود که برای دریافت مشخصات و اطلاعات لازمه‌بدفتر شرکت واقع در انتهای خیابان سنزاوار مراجعه فرمائید تلفنهای ۴۵۶۹۰ ـ ۴۱۷۴۶

آ ـ ۵۷۷۷ هیئت مدیره شرکت سهامی پخش یخ مصنوعی کارخانجات

نمایشگاه بین‌المللی نساجی درمیلان

هرچهارسال یکبار نمایشگاه عظیمی از کشور های جهان در یکی از کشور ها تشکیل و از طرف صاحبان صنایع برای بازدید ازنمایشگاه دعوت میشود ـ امسال این نمایشگاه در میلان تشکیل و از طرف کارخانجات بنتلر و آرتوس آلمان وگالی‌لئو ـ سان ژرژیو و اسمیت ایتالیا از آقای علی اصغر توکلیان (از ایران) برای بازدیدکارخانجات نساجی ـرنگرزی و چاپ در نمایشگاه مزبور دعوت شده و بقرار اطلاع دیروز آقای توکلیان به ایتالیا عزیمت کرده است .

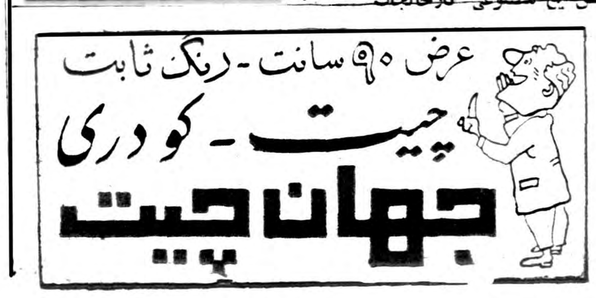

آگهی مناقصه بین‌المللی

ساختمان سد لتیان توام باسرمایه‌گزاری

سازمان آب تهران بنمایندگی ازطرف دولت شاهنشاهی ایران ساختمان سد لتیان بمبلغ تقریبی ۲۵ الی ۳۰میلیون دلار راکه سرمایه‌گزاری آن بصورت اعتبار از طرف مؤسسه پیشنهاددهنده بعمل خواهد آمد طبق شرائط و مشخصات مقدماتی موجود در دفترسازمان آب تهران بشرح زیر بمناقصه بین‌المللی میگذارد :

۱ـ از مؤسسات داوطلب درخواست‌می‌شود سوابق‌فنی ومالی‌خودرا حداکثر تا تاریخ ۱۷ مهرماه ۱۳۳۸ (دهم‌اکتبر ۱۹۵۹)کتبا بسازمان‌آب تهران‌بآدرس صندوق پستی شماره ۵ تهران تسلیم دارند . درصورتیکه صلاحیت مالی وفنی مؤسسه داوطلب مورد تائید سازمان‌آب‌تهران قرار گیرد شرائط و مشخصات مقدماتی از طرف سازمان آب تهران به نشانی که تعیین خواهندکرد ارسال خواهد گردید .

۲ـ پیشنهاد دهندگان باید اصل پیشنهاد خودرا حداکثر تا تاریخ ۸ آذرماه ۱۳۳۸ (سی‌ام نوامبر ۱۹۵۹) بوسیله پست‌هوائی سفارشی بآدرس سازمان آب‌تهران صندوق پستی‌شماره ۵ تهران‌ـایران‌ارسال‌یا مستقیمادرمقابل‌دریافت رسید بدفتر سازمان آب‌تهران واقع درشمال بلوارکرج تسلیم نمایند . یك نسخه از پیشنهادنیز باید بدفترمرکزی‌سرالکساندرگیب و شرکاء مهندسین مشاور مقیم کوئین‌آنژلاج‌ـ وستیمنستر لندن ارسال‌گردد

۳ـ به‌پیشنهادهائی‌که بعداز موعد مقرر برسد ترتیب اثر داده نخواهدشد.

۴ـ پیشنهاد باید برای مدت معقولی که‌کافی‌برای رسیدگی آنست‌معتبر باشد

۵ـ دریافت پیشنهاد ایجاد هیچگونه تعهد برای دولت شاهنشاهی ایران‌نمی کند .

سازمان‌آب‌تهران

جریان روز

خدمت مطبوعات

عصر پنجشنبه در محوطه شمالی دانشگاه جشن دهزارمین شماره روزنامه اطلاعات برپا بود. تمام این محوطه وسیع وزیبا وقسمت جلوی تالار ابن‌سینا از جمعیت موج‌میزد استقبال مردم ازاین‌جشن برای‌ماغیر منتظره بود. دراین جشن والاحضرت شاهپور غلامرضا بنمایندگی ازطرف شاهنشاه شرکت نموده‌بودند.

وجود طبقات مختلف دراین جشن حکایت ازتوجه‌مردم بمطبوعات‌مینمود. دراین چند روز که‌ماشرکار تدارک این جشن وانتشار شماره مخصوص‌بودیم نامه‌ها و تلگرافات تبریک زیادی ازطهران وشهرستانهای‌مختلف‌کشور برای مارسید ودرتمام این‌نامه‌ها و تلگرافات احساسات بی‌شائبه مردم منعکس شده‌بود. تعداد زیاد دسته گل‌هائی که‌ازطرف طبقات مختلف به روزنامه فرستاده‌شده بود شاهد دیگری مبنی برحقشناسی مردم ازمطبوعات بود.

بدون اغراق میتوان گفت که‌اکنون مطبوعات بهدف بزرگ خود که‌جلب افکار عمومی است رسیده‌اند ومادر این چندروز بامشاهده عکس‌العمل‌های مختلف مردم نسبت باطلاعات شاهداین موضوع بودیم.

شاهنشاه بوسیله آقای علاوزیردربار توجهات مخصوص وخرسندی خودرا بمناسبت انتشار دهزارمین شماره اطلاعات طی‌پیامی ابراز فرمودند. شرکت‌برادر شاهنشاه در جشن‌ما و ابلاغ‌مراحم ملوکانه خوددلیل‌بارزی براهمیت مطبوعات می‌باشد.

اگربخاطر داشته باشیم درمسئله اجرای قانون منع‌دخالت مامورین دولت در معاملات‌دولتی‌وهمچنین قانون از کجا آورده‌ای شاهنشاه موکدا از مطبوعات خواستند که‌درکار اجرای این‌دوقانون نظارت نمایند واگر بسوء جریانی برخوردند باافشای آن به اجرای صحیح مقررات این قوانین کمک نمایند.

این‌ماموریت درواقع بواسطه اهمیتی است که‌شاهنشاه برای‌مطبوعات‌قائلند درراهی که‌اکنون ملت‌ایران قدم‌بر میدارد مطبوعات نقش حساسی بر عهده دارند دولت ودستگاهها وسازمان های آن سرگرم اجرای نقشه‌های عمرانی هستند وروز بروز تراکم‌کارها این‌سرگرمی واشتغال رازیاد ترمیکند دراین دوره مطبوعات‌بانظارت‌درکارها وانعکاس عقاید وافکار مردم‌خدمت بزرگی‌به‌سرعت کاردولت انجام‌میدهند شان‌مطبوعات اینست که نقش‌راهنمائی افکار عمومی رابرعهده‌بگیرندووا سطه حسن تفاهم بین‌دولت ومردم بشوند دراین مسئله شکی‌نیست که‌روش کلی مطبوعات درانتشار عقاید وافکار مردم ومسائل ومشکلات اجتماعی و راهنمائی وارشاددستگاهها ومردم‌تأثیر زیادی درموفقیت آنهادارد. مطبوعات بادوشی که‌درقبال مسائل اجتماعی پیش میگیرند میتوانند افکارعمومی رابخود جلب نمایند مردم مشکلات زیادی دارند که‌وسیله در میان گذاشتن آنرا بادولت ندارند ودولت هم بنوبه خود وسیله کافی برای‌آشنا شدن باتمام مسائل مربوط بزندگی اجتماعی مردم راندارد.

چه‌بسیار تصمیماتیکه اتخاذ میشود وهم آهنگی باوضع مردم ندارد و یا مشکلات ومسائلی وجوددارد که‌باید برای رفع آنهامقررات وقوانین تازه‌ای وضع شود. مطبوعات برای‌حل این امور بهترین عامل اجتماعی هستند که‌بوسیله آنها چه‌دولت بوظایفی‌که دارد وچه‌مردم نسبت بتکالیف‌اجتماعی خود آشنائی بیشتری بهم‌میرسانند.

مطبوعات وقتی میتوانند وظیفه اصلی خودراانجام دهند که‌درجهت منافع اجتماع‌قدم بردارند از حقوق اکثریت مردم دفاع نمایند وقدرت خودرا برای توسعه و تعمیم عدالت اجتماعی بکار اندازند. بدیهی است درکشورما که هنوز آشنائی به حقوق اجتماعی‌برای همه مردم میسر نشده‌است واکثریت افراد کشورما ازنعمت خواندن ونوشتن هم محرومند مطبوعات در حفظ حقوق مردم وراهنمائی وارشاد افکار عمومی وسیله بسیارموثری‌هستندهمانطور که مقامات عالی کشور انتظار دارند مطبوعات باید درکارهای عمومی‌کشور با بی‌نظری وبی‌طرفی خاصی که‌درشان آنهاست نظارت نمایند. بدون‌تردید انتقاد خالی از غرض وتذکرات واظهار نظر منصفانه همیشه بزرگترین‌حربه مطبوعات برای‌نفوذ درافکار عمومی‌و جلب اطمینان واعتماد مردم می‌باشد. وظیفه‌مطبوعات ازاین نظربی‌اندازه مهم‌است که‌افکار عمومی رامیتوانند باتجزیه وتحلیل صحیح‌قضایا از قضاوت غلط‌بازدارند. مطبوعات‌باید میزان توقعات مردم رابا‌ظرفیت وامکانات دستگاههای‌دولتی‌بسنجند ومردم را باارائه آمارو‌ارقام ومدارک‌درمسیر جزئیات امور قرار دهند جلب اعتماد مردم ازطریق مطبوعات‌موجب میشود که افکار عمومی بهیچوجه درمسیرفریب وانحرا و تحریک قرار نگیرد. وقتی مردم منبعی برای اطلاع از حقایق‌امور نداشتند طبیعتا فریفتن آنها بسیار آسان میشود. مطبوعات این‌وظیفه تاریخی رادارند که میتوانند باذکر حقایق ازاغفال مردم جلوگیری نمایند

شناخت واقعیت

بی آنکه شخص بخواهد نسبت به ملاقات قریب الوقوع خروشچف و آیزنهاور بیش از حد خوشبینی‌نشان دهد، ناگزیر باید اعتراف کند که اینروز ها در صحنه بین المللی‌هیچ حادثه دیگری این اندازه امیدبخش روی نداده است. دو مردی که زمام دو قدرت درجه اول جهانی را بدست دارند مستقیما با هم روبرو میشوند وتنها این دو مرد هستند که‌میتوانند دنیا را به ویرانی بکشند یا ازآن برکنار دارند.

نخستین بار است که چنین‌ملاقاتی بین ایشان دست میدهد و خوداین ملاقات حاکی از واقعیتی است که نخستین‌بار درسالهای جنگ سرد شناخته شده است - اینکه با شوروی باید بعنوان یك قدرت‌ثابت ودرجه اول رفتار کرد و در صورت امکان ولزوم با آن وارد مذاکره شد.

درسالهای پس از انقلاب اکتبر، تا همین اواخر، تقسیم دنیا بحدی شدید و قطعی بوده است که‌حتی‌به واقعیات مسلم مجال خودنمائی داده نمیشد. کمونیستها در جامعه‌مسدود خود نشسته بودند و انتظار انهدام «دژسرمایه‌داری» یعنی امریکا را می‌کشیدند. مایه امید واری آنها بحران اقتصادی وتضاد روز افزون سرمایه و کار در یك‌جامعه کلاسیك بود، چنانکه در آثار پیشروان خود خوانده بودند.

آنها بی توجه باینکه جامعه سرمایه داری در قرن بیستم‌بتحولات شگرفی دچارشده است و بهیچ‌روی با منظره ساده قرن نوزدهم‌شباهت ندارد، دائما دم از سقوط دژسرمایه‌داری میزدند و با وجود قدرت‌عظیم امریکا حاضر نبودند آن کشور را واقعا نیرومند بشمارند. این امیدواری در اصل لنینی اجتناب ناپذیر بودن تصادم مسلحانه بین سرمایه داری وسوسیالیسم تظاهر کرد وهمزیستی مسالمت آمیز رژیم های مختلف اقتصادی فقط یك مرحله بینا بین و موقتی‌شناخته شد.

از آن طرف در دنیای‌غیرکمونیست نیز متفکرین و سیاسیون دائما دم از عدم ثبات جامعه شوروی زدند. برای آنها که با مقیاسهای عادی جوامع دمکراتیك قضاوت میکردند تصور جامعه ای مبتنی براستبداد دستگاه حاکمه وبا وجود این ثابت، غیر ممکن بود، حتی تجربه جنك جهانی به از میان بردن این عقاید کمکی نکرد. سیاست‌خارجی‌امریکا از این فکر اساسی سرچشمه می‌گرفت که حکومت شوروی‌سرانجام از داخل منقلب خواهد شد و فرو خواهد افتاد.

امروز در هر دو طرف‌نشانه های نیرومندی بر تغییر مبانی نظری ظاهر شده است. اصل لنینی‌اجتناب ناپذیری تصادم مسلحانه سوسیالیسم وسرمایه داری با اصل جدید خروشچف در مورد همزیستی‌رقابت‌آمیز و اجتناب‌پذیری‌تصادم‌مسلحانه جانشین شده است، مقامات‌رسمی امریکا بازدید کرده‌اند دریافته اند که آنچه امروز درد «سرمایه داری» میگذرد شباهتی با مندرجات کتابهای قرن‌نوزدهم‌ندارد وقدرت عظیم اتحادیه های کارگری وسیستم وسیع بیمه های اجتماعی ووجود مالیاتهای تصاعدی سنگین ازتفاوت طبقاتی بیحدجلوگیری کرده‌و اقتصاد سرمایه داری در سالهای پس از جنك اول راههای موفقیت‌آمیزی برای مبارزه با بحران‌یافته است.

صاحب نظران امریکائی نیز دریافته اند که شوروی عصر خروشچف را نباید با دوران استالین اشتباه کرد و لازم نیست همه‌جوامع را با مقیاسهای دمکراتیك سنجید ودر واقع بسیار غیر منطقی است که دولت هائی با این مایه قدرت وعظمت، تکیه گاه پیکر آهنین‌خود را پاهائی گلین قرار داشته باشند آنکس که انتظار فرو ریختن این بناهای بلند را از داخل دارد خودرا فریب میدهد.

شناسائی این واقعیت ها در دو طرف در رتبه اول یك نتیجه مستقیم داشته است - اینکه سیاست جنك سرد جانشین و علی البدل هم می‌تواند داشته باشد.

شك نیست که رقابت این دو قدرت در همه زمینه های داخلی و خارجی امری است که از ماهیت و ذات آنها سرچشمه میگیرد و قابل اصلاح نیست. ولی شدت‌آنرامیتوان تعدیل کرد و تماسهای مستقیم سران دو دولت نخستین قدم در این راه خواهد بود.

کودکستان - دبستان - دبیرستان‌جمشید

انگلیسی - فرانسه - موسیقی - بازیهای علمی و تفریحی تحت نظر مجرب ترین مربیان فرهنگ - نام نویسی همه روزه صبح و عصر - امیرآباد - خیابان فرصت چهارراه جمشید - سازمان فرهنگی‌جمشید. شماره تلفن ۴۵۷۲۱ آ-۴۵۶۰۹

کودکستان - دبستان

راه زندگی

دارنده امتیاز ومدیر

دکتر آذر احمدیه (دکتر در تعلیم و تربیت)

همه روزه ازساعت ۸ تا ۱۲ واز ۱۵ تا ۱۷ ثبت نام میکند.

نشانی - ازخیابان شمیران‌کوی مشایخی - ازخیابان حقوقی کوی غفاری - ازخیابان‌آمل. کوی ادیب تلفن ۳۵۶۷۳

وسیله آمدورفت برای شهر وشمیران فراهم است.

۱-۵ آ-۱۴۸۹۱

آگهی استخدام

دبستانهای بهشت پسران و دختران بمنظور تکمیل کادر آموزشی خود احتیاج بچند آموزگار واجد شرایط زیرین دارند:

(زن) آموزگار انگلیسی، مکالمه، قرائت، سرود های بچه گانه

(مرد) ۱- آموزگار موسیقی با ابتکار های هنری ۲- آموزگار خط

داوطلبان با در دست داشتن مدارك لازم میتوانند همه روزه صبح از ساعت ۸ تا ۱۲ و بعد از ظهر از ۵ تا ۷ مراجعه نمایند واجدین شرایط با حقوق خوب و شرایط مناسب استخدام خواهند شد.

آدرس: خیابان شاه - بیست متری اول - چهار راه ناهید تلفن ۴۳۶۵۷

۱-۲ آ-۲۰۲۹۲

دکتر حسن مکی

دندانپزشك از مسافرت اروپا مراجعت نمود.

خیابان سیمتری چهار راه‌حشمت - الدوله تلفن ۴۳۰۹۱ ساعت پذیرائی ۴ الی ۸ بعد از ظهر.

۱-۴ آ-۱۵۳۱۷

دکتر کاظم نجم آبادی

در تمام شبانه روز آماده پذیرائی بیماران است - شاهرضا غربی - چهارراه بیمارستان پهلوی تلفن ۴۷۳۲۳

دکتر محمد صدری

استاد بیماری های پوست وآمیزشی دانشکده پزشکی تهران

از امریکا مراجعت نموده ومانند سابق از بیماران محترم پذیرائی می نماید.

نشانی مطب: چهارراه شاه سرکوچه بیمارستان وزیری تلفون ۴۷۰۱۰ ساعات پذیرائی: ۵ تا ۷ ونیم بعداز ظهر ۱-۲ آ-۱۵۵۴۵

دکتر د. سولومون

از مسافرت مراجعت و کمافی السابق از بیماران پذیرائی میکند ساعت پذیرائی از ۵-۸ بعد از ظهر

نشانی - خیابان نادری پاساژ شیروانی

۱-۲ آ-۱۵۵۷۵

کودکستان - دبستان عصردانش

صبحها فارسی بعد از ظهر ها انگلیسی توسط آموزگاران انگلیسی زبان پیانو-بالت - وسیله ایاب و ذهاب مهیا

دفتر مدرسه همه روزه صبحها از ساعت ۹ تا ۱۲ برای ثبت نام باز است.

مدیر و صاحب امتیاز مریم‌مظهری (بینا)

آدرس - خیابان قوام السلطنه کوچه سیمی تلفن ۴۴۴۷۶

۱-۱۰ آ-۱۵۱۴۱

کتابهای ریسندگی ومحاسبات ریسندگی

تالیف مهندس جلال تناوش

مرکز فروش: کتابفروشی سیروس تهران شاه‌آباد

۱-۲ آ-۱۵۱۱۱

نام‌نویسی اطفال شبانه روزی کاخ کودکان

آغاز شده‌است

کودکان ۶ الی ۱۲ساله ازتهران وشهرستانها پذیرفته وتحت‌نظر مربیان کارآزموده ومجرب تربیت ودرکلاسهای مربوطه کودکستان یا دبستان تحصیل میکنند

نشانی - تهران چهارراه سیدعلی‌روبروی مسجد قائم کاخ کودکان

کودکستان - دبستان - شماره ۱ حامدی

قلهك خیابان دولت

همه روزه صبح و عصر ثبت نام مینماید

اهالی محترم - قلهك - زرگنده

بنا بتقاضای عده‌از علاقمندان دبستان و کودکستان شماره ۲ حامدی درقسمت غربی‌قلهك (زرگنده خانه‌شماره ۴۵) تاسیس گردید دفتر دبستان درتمام ساعات روز برای ثبت‌نام آماده است به‌ساکنین محلی صدی بیست تخفیف داده میشود.

۱-۳ آ-۱۵۵۵۳

کلاسهای حسن خط

کلاسهای حسن خط هنرهای زیبای کشور از این تاریخ‌الی ۱۰ مهرماه ۱۳۳۸ دردو محل زیر:

۱- خیابان سعدی - خیابان خانقاه - جنب کوی بصیرالملك - کاشی ۷۱ هنرستان هنرهای زیبای دختران (روزهای‌شنبه - دوشنبه - چهارشنبه)

۲- پیچ‌شمیران - کوی تنکابن - هنرستان هنرهای زیبای پسران (روزهای یکشنبه وسه‌شنبه) ازساعت ۴٫۵ الی ۶ بعداز ظهراز داوطلبان ثبت‌نام بعمل می‌آورد. بانوان دردو محل مذکور دارای کلاسهای جداگانه خواهند بود.

۱-۳ آ-۱۵۶۹۱

نمایشگاه خط

کلاسهای آزاد خط هنرهای زیبای کشور درنظر دارد نمایشگاهی از آثار هنوجویان سابق کلاسهای خط ترتیب دهد - بانوان وآقایانی که‌مایل بشرکت در نمایشگاه مزبور هستند برای کسب اطلاعات‌بیشتر از ساعت ۴٫۵ الی ۶ بعد ازظهر روزهای شنبه ودوشنبه و چهارشنبه هر هفته بمحل کلاسهای خطواقع در خیابان سعدی - خیابان خانقاه - جنب کوی بصیرالملك - شماره ۷۱ - هنرستان هنرهای زیبای دختران مراجعه فرمایند.

۱-۳ آ-۱۵۶۹۱

جامعه تعلیمات اسلامی

دبستان ودبیرستان جعفری‌اسلامی‌شماره ۱

برای تمام کلاسهای دوره دبستان و دبیرستان

درکلاسهای چهارم وپنجم و ششم شعبه طبیعی و ریاضی همه روزه صبحبا نام‌نویسی مینماید.

ضمنا دانش‌آموزان رتبه اول کلیه دبیرستانها را مجانا ثبت‌نام مینماید. ۱-۶ آ-۱۵۶۸۷

نشانی: خیابان شاهپور روبروی خیابان بوعلی(ارامنه) تلفن ۲۰۹۴۸

دکتر علی‌اکبر هنجنی

متخصص بیماریهای کلیه و ازدیاد فشار خون که جهت مطالعات جدید پزشکی به انگلستان رفته بود مراجعت وازساعت ۵ تا ۸ بعد از ظهر ازبیماران محترم پذیرائی‌مینماید.

نشانی - خیابان فارس کوچه جهانگیر تلفن ۴۷۶۲۹-۴۶۴۸۵

نهر کنی - جاده سازی

یك رشته از فعالیتهای شرکت سهندشت است که اراضی بایر را مبدل به زمینهای حاصلخیز میسازد

شرکت سهندشت مقابل پلیس راه‌آهن تلفن ۲۶۷۱۳

آ- ۲۰۳۴۰ آگهی‌مودت

ختنه نوزاد واطفال

بدون درد وخونریزی دکتردانش‌راد خیابان خورشید - مقابل کارخانه‌برق

آ-۱۳۹۶۵ ۱-۲۰

دفتر ثبت نام دانشسرای تعلیمات دینی

برای پسران و دختران همه روزه در دانشسرای پسران واقع در خیابان روز ولت مفتوح است. آ-۱۵۵۸۷

کلاسهای انگلیسی انجمن‌فرهنگی پروین

جهت سه‌ماهه پائیز ازابتدائی تا PROFICIENCY

نام نویسی میشود تدریس این کلاسها بوسیله معلمین انگلیسی زبان خواهد بود و بقبول‌شدگان دیپلم ازدانشگاه کمبریج انگلستان داده خواهد شد.

خیابان شاه چهارراه یوسف آباد تلفن ۴۲۴۵۱

۱-۴ آ-۲۰۳۵۶

مطب دکتر سیدحسن ابطحی

همه روزه صبحو عصر درتجریش ابتدای خیابان دربند دائر است.

آ-۱۵۵۸۱ ۱-۵

دبیرستان البرز

طبق دستور مجدد مقام وزارت فرهنگ درشبانه روزی البرز محصل جدید پذیرفته میشود. آ-۱۵۶۳۵

انالله وانا الیه راجعون

با قلبی مملو از تاثر فوت **بانو خاور صباحی** را باطلاع خویشاوندان ودوستان میرساند.

مجلس ختم آنمرحومه روز یکشنبه ۲۱ شهریور ماه از ساعت ده تا ۱۲ در مسجد مجد بر گزار خواهد شد.

دکتر مظفر بقائی کرمانی - مهندس تقی صباحی - امین - جواد امین پور - محمد صباحی - محمود صباحی - احمد صباحی.

۱-۲ آ-۱۵۴۸۳

خانواده های **ذوالفقاری - خشنودی - اسماعیلیان**

درگذشت شادروان **سرهنگ‌اسداله ذوالفقاری** راباطلاع اقوام ودوستان میرساند مجلس ختم مردانه ازساعت چهار الی ۶ بعداز ظهر دوشنبه ۲۲٫۶ر۳۸ درمسجد مجد ومجلس ختم زنانه درهمان ساعت درمنزل شخصی واقع در خیابان سلسبیل سعدی غربی پلاك ۲۶۳ برقرار خواهد بود.

۱-۲ آ-۱۵۷۵۹

بعموم بازماندگان آنمرحوم مصیبت‌وارده راتسلیت میدهیم.

از اقوام وسروران گرامیکه در مراسم تشییع و مجالس ترحیم و هفته مرحوم عباس جلالی شرکت نموده و یا بوسیله تلگراف و نامه‌اظهار محبت و همدردی فرموده اند سپاسگذار وچنانچه در اثر تالمات‌روحی درشرفیابی و عرض تشکر تاخیری روی داده انتظار عفو داریم.

خانواده جلالی

سپاسگزاری و معذرت

از آقایان واقوام و دوستان‌محترمی که در مصیبت وارده فوت مرحومه مادرم که در تشییع جنازه و مجلس ختم و هفته حضورا و تلگرافا اظهار همدردی بذل عنایت و تفقد فرموده اند کمال تشکر و امتنان را دارم.

آ-۱۵۷۲۳ **خانواده مجیدزاده**

از ذوات محترم و سروران گرامی که در مصیبت وارده باینجانبان در تهران قدم رنجه فرموده واز شهرستانها کتبایا تلگرافا ابرازهمدردی نموده‌اند کمال تشکر وامتنان را دارد.

چناچه‌بعلت تاثرات قلبی موفق بتشرف حضوری نشده بدینوسیله معذرت میخواهد. **خانواده های دزفولی - منشی زاده - شوشتری - خافانی - دهدشتی - شوشتریان - بحرانی - مقدم - پزشکی.**

آ-۱۵۸۲۱

انالله وانا الیه راجعون

نظر به رحلت حضرت حجت‌الاسلام والمسلمین آقای **حاجی سید جلال الدین تجلی خوئینی** واعظ اعلی‌الهمقامه مجلس ترحیمی‌ازطرف‌جمعیت‌خوئینیهای‌زنجان‌وسعدآبادیان ودیزه چیان مقیم تهران در مسجدارك روز یکشنبه ۲۱٫۶ر۳۸ ساعت ۸ تا ۱۰ صبح منعقد است از تمام طبقات محترم خصوصا از حجج‌الاسلام و روحانیون انتظار داریم که بمنظور تعظیم شعائر اسلامی وتقدیر از خدمات دینی آن فقید سعید و تسلیت به بازماندگان محترم ایشان با شرکت در مجلس مزبور امام‌عصرعجل‌اله‌فرجه راخورسندو جمعیت های نامبرده را سرافراز فرمایند.

حاجی سید احمد صفائی - محمد حسین خوئینی - حاجی مهدی اسکندری - حاجی اسمعیل ربیعی - حاجی حسن مختاریان - محمد تقی باستانی - حاجی داداش اعظم - حاجی تقی رهبر - یوسف برازنده - حاجی عباس کرمی - شیخ علی اصغر مولوی - حاجی آقا جان مدامی - حاجی علی‌حقانی - حاجی محمد باستانی - حاجی امامعلی - حاجی حیدر نظری - حاجی ستار - حاجی محمد حسین پژم - حاجی محمد اژدها - حاجی محمد علی زاده - بیوك آقاوفائی - حاجی علی کاظم‌پور - صادق فرادی - صفر تقی پور - غلامحسین نعمتی - حسین احمدی - رضا وفائی - عبدالعلی محبوب

۱-۲

باکمال تاسف فوت ناگهانی پدر عزیزمان **عباس‌صفیحی رادر مشهدمقدس** باطلاع‌دوستان وآشنایان میرسانیم‌مجلس ترحیم روز یکشنبه ۲۱٫۶ر۳۸ ازساعت ۴ الی ۷ بعداز ظهر درمسجد صاحب الزمان انتهای خیابان شاهپور منعقداست.

علی اصغر صفیحی - محمدمهدی صفیحی - محمودصفیحی

آ-۱۵۷۲۹

بعموم بازماندگان آنمرحوم تسلیت میدهیم.

بدینوسیله باطلاع دوستان و آشنایان میرساند مجلس ترحیم شادروان حاج میرزا **حبیب اله شیرازیان** در روز یکشنبه (فردا) در مقبره‌هدایت (خیابان اسلامبول) برقرار خواهد بود.

عباس - اکبر - اصغر - ناصر - هاشم مسعود (شیرازیان)

آ-۱۵۷۴۵

بعموم بازماندگان آنمرحوم تسلیت میدهیم

انا لله وانا الیه راجعون

بمناسبت فوت مرحومه **عفت دیوسالار** صبیه آقای یحیی دیوسالار ازمحترمین کجور مازندران مجلس ترحیمی در روز یکشنبه نهم ربیع‌الاول مطابق با ۲۱ شهریور ماه از ساعت ۴ تا ۶ بعداز ظهر در مسجد آیةاله نوری نوراله مضجعه منعقد خواهد بود انتظاردارد آقایان روحانیون وهمشهریهای گرام دراین مجلس برای تسلیت حضوری ببیاز ماندگانش شرکت فرمایند.

الاحقر بهاء الدین نوری

خانواده های **دیوسالار - شایگان - حاکمی - موسوی - رضائی - طاهائی - سهراب زاده - سالاریان**

بدینوسیله فوت ناگهانی شادروان **عفت دیوسالار** را باطلاع فامیل وآشنایان میرساند مجلس ختم مردانه روز یکشنبه ۲۱ شهریور ازساعت ۴ تا ۶ بعداز ظهر در مسجد حضرت آیةاله نوری واقع درسرچشمه ومجلس زنانه در همانروز وهمان ساعت درمنزل شخصی واقع در خیابان زرین نعل کوچه قدوسی منعقد میباشد.

بخانواده های محترمی‌که دراین حادثه عزادارند بویژه عموم بازماندگان آنمرحومه تسلیت میدهیم.

بمناسبت تصادف روز یکشنبه ۲۱ شهریورماه با شب هفت شادروان **حاجی مهدی زرکش** ازساعت ۴ الی ۶ بعداز ظهر مجلس تذکری برسرمزارفقید سعید درابن بابویه برگذار میگردد.

خانواده های زرکش - توسلی - حفیظی - تشکری - صرام - اردکانی - کرامتی - واعظی آ-۱۵۷۴۱

بقیه آگهی‌های ترحیم و تسلیت درصفحه ۱۷

آیزنهاور گفت :

اقیانوس بین آمریکا و اروپا فاصله نینداخته است

آمریکا یك وجب از هدفهای اساسی عقب‌نشینی نمیکندو درگفتگو با خروشچف مسائلی‌که بامنافع متفقین ارتباط دارد مطرح نمیشود جامعه فرانسه بعنوان نشاندادن احترام‌عمیق خود بچه فیلی بملت آمریکا هدیه کرده است !

واشنگتن ـ خبرگزاری فرانسه ، رویتر ـ آیزنهاوردر پیرامون‌سفر خود به‌اروپا ومذاکرات آینده‌اش با خروشچف در رادیو تلویزیون نطقی‌ایراد‌نمود. ایزنهاور گفت‌درسفر اروپا مشاهده کرده است‌که ملت های اروپای غربی صمیمانه به امریکا وامریکائی ها علاقمندند و چنان می نمایدکه اقیانوس اطلس میان آنها وامریکافاصله‌ای ایجاد ننموده است .

وی گفت در همه نقاطی که‌رفتم مردم یکوجب از مسیر مرا خالی نگذاشته بودند. رهبران اروپائی که‌اخیرا من‌با آنها ملاقات کرده‌ام باین موضوع کاملا واقفند که هرگونه توافقی در یك کنفرانس سران باید براساس احترام به اساسنامه‌و حقوق فعلی برلن‌باشد.

وی سپس اضافه نمود چنانچه کنفرانس سران تشکیل بشود امریکا و متفقین‌او آماده مذاکره با شوروی درباره یك طرح عملی در مورد تقلیل سلاح می باشند

احترام به فرانسه

آیزنهاور گفت در پاریس من باتحولاتی که‌در شمال افریقا در منطقه تحت سلطه فرانسه جریان دارد کاملا آشنا شدم . نخست وزیران سیزده کشوری که‌جامعه فرانسه را ساخته‌اند از افریقا به پاریس آمده بودند تاباهم شورای معمولی خودرا تشکیل دهند .

آنها احترام عمیقی را که نسبت‌به ملت امریکا حس میکنند بوسیله من باطلاع شما رسانیدند و برای نشان دادن علاقه ملل خود به‌ملت امریکا بچه فیلی بشما هدیه‌دادند که‌در راه است .

مردم این کشور ها از خود مختاری برخوردارند و فرانسه‌به آنها کمك می نماید تادر همه رشته های صنعتی ـ کشاورزی ـ اجتماعی وسیاسی پیشرفت کنند

نخواهد گرفت .

ایزنهاور سپس به هدف‌از دعوت خروشچف اشاره کرده و گفت: مسافرت خروشچف مسبب خواهد شد که نخست‌وزیر شوروی‌قاطعیت ملت امریکا را در برابر مسائل جهانی از جمله برلن غربی دریابد و ضمنا جهت مذاکرات آینده راه حل های جدیدی مورد مطالعه‌قرار خواهد گرفت .

به آنها حق داده شده است که‌هر وقت بخواهند از جامعه فرانسه خارج شوند . روحیه آنها قوی بود وهمه ضد کمونیست بودند .

آنها به توسعه آزادی اعتقاد داشتند وهمه فرانسه ودوگل را محترم میشمردند .

افکار سازنده

ایزنهاور درمورد سفر خروشچف بامریکا گفت چنانچه‌نخست وزیر شوروی با ما افکار سازنده‌ای در میان بگذارد ما جهت بررسی آنها با متفقین خودمذاکره خواهیم کرد

آیزنهاور سپس گفت مذاکرات با خروشچف‌سبب‌پیشرفت مذاکرات بعدی خواهد شد . ولی شنوگان خود را از امیدواری‌بیش از اندازه برحذر داشته است .

نطق رادیوئی ایزنهاور ۱۵دقیقه طول کشید و بیشتر جهت قرار دادن مردم امریکا در مورد نتایج سفیر اخیر وی باروپا و سفرآینده خروشچف بامریکا صورت گرفت

حتی یك وجب

آیزنهاور سپس گفت امروزدنیا در برابریك «چرخش‌تاریخی»قرار گرفته است . ما مصمم هستیم‌حتی یك وجب هم در دفاع از هدف‌های اساسی که ما متحدا پشتیبانی از آنهارا بعهده داریم عقب‌نشینی نکنیم .

در گفتگوی آینده با خروشچف مسائلی که با منافع متفقین ماارتباط مستقیم دارد مورد مذاکره قرار

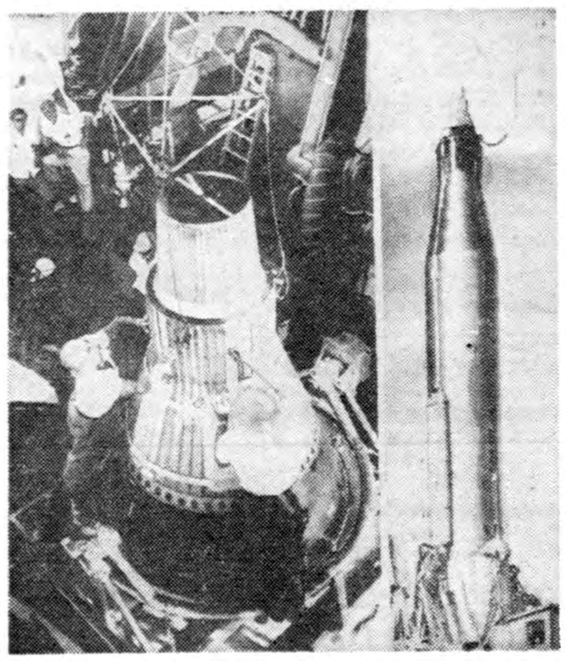

هفته گذشته‌از پایگاه موشکی «فلوریدا»کپسولی که بایدنخستین مسافر فضائی را باخود حمل کندبه‌فضا پرتاب شد .عکس فوق درسمت چپ«کپسول» مذکور را نشان می‌دهدودر طرف راست موشك نیرومند اطلس که حامل کپسول بود دیده میشود . آزمایش مذکور بعلت عدم موفقیت آخرین مرحله موشك اطلس با موفقیت روبرونشد

نهرو حاضر بابراز قدرت نیست

رویه بیطرفانه شوروی موجب خوشوقتی هندیها شده است

دهلی نو ـ نهرو نخست وزیر هند دیروز در یك کنفرانس مطبوعاتی گفت گمان نمیکندحوادث مرزی دوکشور چین وهند بهیچ نوع مبارزه حتی‌به مقیاس بسیارکوچك تبدیل شود وی گفت هند مایل‌به ابراز قدرت نیست حتی بخاطرباز گرفتن پاسگاههای‌مقدم مرزی‌که چینی ها تسخیر کرده‌اند زیرا اینگونه اقدامات منجر به عکس العملهای مکرر خواهند شد .

نهرو از بیانیه خبر گزاری تاس راجع به حل مسالمت آمیز اختلافات مرزی هندوستان وچین اظهار خوشوقتی نمود و گفت این نوع اظهار نظر شوروی باعث خوشوقتی اوست .

نهرو در مورد تصمیم شورای امنیت درباره لائوس گفت این تصمیم خارج از حدود موافقت‌نامه ژنو در ۱۹۵٤ می باشد .

در برابراین‌سئوال که آیامناسب نبود هندوستان مسئله تبت را به شورای امنیت احاله کند نهرو گفت مسلما نتایج‌نیکوئی ازاینکار بدست نمی‌آمد . بخصوص که تبت هرگزبعنوان‌یك‌کشور کامل الاستقلال شناخته نشده بود .

راجع به سفر احتمالی آیزنهاور به هند نهرو گفت اطلاعات خاصی در این باره نداردولی بسیارمشتاق دیدار رئیس جمهوری امریکا می باشد .

برای اولین بار

بعبئی ـ کریشنامنون وزیر دفاع هند طی بیاناتی که‌در بندربمبئی اظهار داشت به اختلافات مرزی چین و هند اشاره کرده وگفت هند مایل است با چین روابط دوستانه داشته‌باشدولی‌این دوستی نباید با از دست دادن حقوق‌حقه ما توام باشد منون سپس ضمن اشاره باینکه سیاست خارجی‌هند تغییر نکرده است از اینکه دولت چین درست در آستانه ملاقات رهبران دو کشور بزرك دست به تجاوز بمرزهای هند زده ابراز تاسف نمود . منون سپس ازعکس العمل روسیه در برابر اختلافات مرزی چین وهند اظهار رضایت کرده وگفت پس‌از انقلاب اکتبر این اولین بار است‌که شوروی در اختلاف بین‌یك‌کشور سوسیالیست باکشور های‌دیگرروبه‌بی‌طرفانه‌ای در پیش میگیرد .

رویتر ـ خبرگزاری فرانسه

لوله نفت از زیر آلپ

میلان ـ آسوشیتدپرس ـ پادشاه نفت ایتالیا «انریکو ـ ماتی» اعلام نمودکه آلمان و سوئیس وایتالیا درساختمان لوله نفتی‌که ازژن هرایتالیا (ساحل مدیترانه) به آلمان منتهی میشود همکاری‌خواهند نمود.

این لوله از کوه های آلپ عبور میکند وبرای این‌منظور مجاور تنگه «برنر» تونلی حفر خواهند نمود .

این لوله ظرفیت حمل چهار میلیون تن نفت رادر سال خواهد داشت .

ساختمان لوله رادر ایتالیا موسسه «انی» که ماتی‌رئیس آن است بر عهده خواهد داشت .

چوئن‌لای هندیها را متهم کرد

لندن ـ یونایتدپرس ـ نخست وزیر چین‌کمونیست چوئن‌لای درششمین اجلاس‌کمیته دائمی کنگره خلق‌گفت: حوادث مرزی هندوستان وچین بوسیله گروهی ازهندیان که نقشه‌های دور و درازی درسر دارند بوجود آمده است. این گروه میخواهد یك مبارزه ضد چینی راه بیاندازد و حملات شرارت‌آمیزی به‌چین نموده چین را به‌تجاوز متهم می‌سازد .

بیانات چوئن لای توسط رادیوپکن نیز منتشر گردید . چوئن لای‌گفته است حکومت هند نیزاتهامات‌زیادی به چین وارد میسازد و بافشار های سیاسی و نظامی میخواهد ماراوادارد تا نظر یکطرفه او را درموردمرزهای دوکشور بپذیریم .

حملات غیر دوستانه

وی گفت : در ماه های گذشته مرتبا بخاطر حفظ دوستی دوکشور چین نرمی نشان داده است ولی متاسفانه در محافل هندی این‌نرمی اثری بجا نگذاشته است . لذاامروز موضوع مرزهای چین و هند را جهت طرح د رکنگره ملی خلق مورد مذاکره قرار میدهیم و راه پاسخ گوئی بحملات غیر دوستانه هند را باز مینمائیم .

گزارش چوئن لای به این کمیته حاوی تاریخچه روابط دو کشور ومرز های شمالی هند نیز میباشد . چوئن لای میگوید قبلا نیز عدم قبول مرز های شمالی هند از طرف چین به اطلاع نهرو رسانیده شده است .

طرح پنجساله دوگل برای الجزایر

پس‌از آرام‌کردن الجزایر از لحاظ نظامی بآن‌کشور خودمختاری داخلی و حق تعیین سرنوشت خود داده خواهد شد

پاریس ـ یونایتدپرس ـ مقامات صلاحیت دار فرانسه دیروز اطلاع دادند که ژنرال دوگل در برنامه‌خود برای الجزایر پیش‌بینی کرده است که پس از یك دوره انتقالی پنجساله به الجزایر اجازه خواهد داد آزادانه راجع به‌سرنوشت خود تصمیم بگیرد. یکسال ازاین‌دوره صرف آرام‌کردن الجزایر از لحاظ نظامی خواهد شد.

این مطلب طی مذاکرات دوگل و سران سیزده ملت عضو جامعه‌مشترك المنافع فرانسه افشاء شده است .

قرار است دوگل موضوع را ضمن «انتشار «طرح صلح» روز چهار شنبه آینده منتشر سازد .

گفته میشود دوگل به شورشیان پیشنهاد خواهد نمود برای برقراری یك رژیم دمکراتیك در الجزایر با فرانسه همکاری کنند .

این‌رژیم پنجسال دوام خواهد نمود وزمینه رابرای رجوع به آراء عمومی ۹میلیون مسلمان ویك میلیون و نیم اروپائی جهت تعیین سرنوشت قطعی الجزایر فراهم میسازد .

دوقطب افراط

ولی معلوم نیست که درطرح دوگل «استقلال قطعی وکامل»برای الجزایر وجود داشته باشد .

ناظرین امور الجزایر معتقدند شورشیان حاضر نخواهند شد از نظر خود که استقلال کامل الجزایر می‌باشد عدول نمایند .

همین ناظرین معتقدند با توجه به نظریات افراطی فرانسویها در مورد الحاق کامل به فرانسه ونظر افراطی شورشیان در مورد استقلال کامل بقدر کفایت برای راه‌حل معتدل خود مختاری داخلی و عضویت در جامعه فرانسه میدان بازاست .

دوگل تاکنون در موردنظریات خود سکوت کرده وموضوع دوره انتقالی پنجساله را افشاء ننموده‌است .

انتخابات انجمنها

طی این پنجسال‌برای تعیین سازمان اداری ورهبری جامعه ودخالت هرچه بیشتر الجزایری‌ها در امور جامعه خود انتخاباتی بعمل خواهدآمد

قرار است برای نخستین بار سال آینده الجزایر در انتخابات انجمنهای ایالتی فرانسه شرکت جوید .

ظاهرا دوگل برای اجرای «طرح کنستانتین» که خود ایجاد نموده‌یك شورای عالی اقتصادی واجتماعی‌ایجاد خواهد نمود .

محافل مطلع معتقنددوگل میخواهد در دوره انتقالی پنجساله سطح‌زندگی مردم الجزایر را چنان بالا برد که آنها متحد بودن با فرانسه‌را براستقلال ترجیح دهند .

ظاهرا پس از یکسال به الجزایر خود مختاری داخلی‌اعطاء خواهدشد .

سوسیالیتهای آلمان ازمارکسیسم منصرف شدند

حزب سوسیال دموکرات رسما اعلام‌کرد که از مارکسیسم پیروی نمیکند و حزب طبقه کارگر نیست

بن ـ یونایتدپرس ـ حزب‌سوسیال دمکرات آلمان غربی برای آنکه پس ازسی سال بتواند در حکومت‌کشور نفوذ کند رسما اعلام نمود که از اصول مارکسیسم پیروی نمینمایدو سوسیالیسم او نوع دیگری است.

سوسیالیستها اعلام کرده‌اند که برنامه ملی کردن صنایع سنگین را ترك گفته‌اند و به هدایت دقیق دولت در امور قانع می‌باشند درصورت لزوم .

رقابت آزاد محفوظ میماند و فقط در موارد بسیار حیاتی اقدام به برنامه گزاری میشود .

این حزب دیگر حزب طبقه کارگر نیست و متعلق به همه افراد جامعه آلمانی ومدافع منافع همه‌آنهاست .

اصول جدید سوسیالیسم بوسیله شورای اجرائیه حزب تدوین شده‌است قادر کنگره حزب که پانزده نوامبر تشکیل میشود مطرح شود .

طرفدار بازار آزاد

خلاصه مطلب اعلامیه حزب که در روزنامه ارگان آن منتشر شده‌اینست که بعد از این حزب سوسیالیست حزب‌مردم‌خواهد بودنه حزب‌طبقه کارگر. ظاهرا این نظریه که از مدتی پیش در حزب وجود داشت برنده شده است.

طبق این نظریه بدون ورود افراد دست راست به حزب نمی‌توان‌حکومت را از طریق انتخابات برد .

این حزب در اعلامیه خود میگوید تسلط دولت براقتصاد مخرب آزادی است لذا حزب سوسیالیست طرفدار بازار آزادی است که رقابت درآن جریان‌داشته باشد .

هدف حزب سوسیالیست از این ببعد حمایت از سرمایه‌داران کوچك می‌باشد .

البته تمرکز صنایع در دست چند میلیونر‌بالقوه خطرناك‌است‌ولی‌تاخطری فاشی نشده نباید برضد آن اقدامی نمود .

باید به کارگران‌درقبال کارفرمایان حق بیشتری داد نه اینکه آنها رابر کارفرمایان مسلط ساخت .

سوسیالیست ها اعلام می‌کنند که‌به کلیسا احترام میگذارند و معتقدند مذهب باید مستقل و تحت حمایت دولت باشد و دولت باید با کلیسا همکاری کند .

سوسیالیستها سه بار تاکنون در برابر حزب کنراد آدنائر انتخابات را باخته‌اند .

فعالیت مخالفین سفر خروشچف بآمریکا

پلیس آمریکا برای جلوگیری از مخالفین دست‌بفعالیت بیسابقه‌ای زده است ـ مخالفین خیال دارند برسردراماکن عمومی نوارهای سیاه بیاویزند

نیویورك ـ خبرگزاری فرانسه ـ هرچه تاریخ سفر خروشچف‌بامریکا نزدیك میشود گروههای مخالف این مسافرت به فعالیت خود می‌افزایند .

با وجود اظهارات اخیر آیزنهاور که در آن از مردم امریکا دعوت شده بود علیه خروشچف دست‌به تظاهرات نزنند معذالك دسته های مخالف جهت بر پا ساختن چنین تظاهراتی بیکدیگر نزدیك‌شده‌اند. از طرفی فعالیت پلیس امریکا دراین روز ها به منتهی درجه خود رسیده ودرتاریخ امریکا چنین‌فعالیتی در بین افراد پلیس دیده‌نشده است .

مخالفین ورود خروشچف‌بامریکا قصد دارند چنانچه پلیس ازتظاهرات آنها جلوگیری کند برسر درامکنه عمومی نوار های سیاه آویزان‌کنند وبدین ترتیب مخالفت خودرا با چنین سفری نشان دهند .

توطئه برای قتل ماکاریوس

نیکوزی ـ خبرگزاری فرانسه ـ دیروز ازروی توطئه‌ای که جهت قتل اسقف ماکاریوس و ۵۰ نفر از طرافیان وی چیده شده بود پرده برداشته شد .

بموجب نامه ای که بدست اسقف ماکاریوس‌رسیده است قرار بود وی و پنجاه نفر دیگر از نزدیکانش بقتل برسند و بدنبال آن مجددا جنك داخلی در قبرس‌شروع سخنگوی دفتر اسقف ماکاریوس خاطرنشان ساخت که وی بزودی در اطراف این توطئه توضیحاتی‌میدهد .

آمریکا میتواند بکمونیستها کمك‌کند

درصورت لزوم این کمك شامل کمك‌نظامی‌نیز خواهدبود

واشنگتن ـ آسوشیتدپرس ـ مجلس سنای امریکا دیروز قانونی را بتصویب رسانید که رئیس‌جمهوری امریکا میتواند به لهستان وسایر کشور های اقمار شوروی کمك‌نماید.

سناتور جان‌کندی (ازحزب‌دمکرات) طرح این قانون راپیشنهاد نموده‌بود وهنگام تصویب آن مخالفتی‌مشاهده نشد. وی دردفاع ازطرح خود گفت منظورش آن است‌که‌رئیس‌جمهوری به لهستان بیشتر کمك نماید .

دراین قانون کمك نظامی‌پیش‌بینی نشده است ولی به‌رئیس جمهوری اجازه داده شده درصورتیکه برای امنیت ملی امریکا ضروری باشد به این کار نیز اقدام نماید .

در برنامه فردا

سازمان سینه‌کلوب ایران

برای اولین مرتبه خواننده جوان و هنرمند بیژن را معرفی میکند

ضمنا باطلاع عموم میرساند دفتر سینه‌کلوب در کوچه یاسمی ـ خیابان لاله‌زارنو برای قبول عضو جدید آماده است

آ ـ ۲۰۵٤۲

فیلم هاف Hauff 1870

قابل توجه عکاسان محترم

بافیلم هاف عکس بگیرید زیرا فیلم هاف احتیاج برتوش ندارد. نماینده انحصاری فروشگاه فتو متروپل ازشهرستانها نماینده فعال میپذیریم.

آ ـ ۲۰٤۰٤

به منسوجات علامت

S.T.D

اطمینان داشته باشید

BEST QUALITY
S.T.D.
EUROPEAN COMMODITIES IMPORT ORGANISATION
GUARANTEED
MADE IN ENGLAND

سازمان واردات کالای اروپا

مراکز فروش: کلیه فاستونی فروشیهای معتبر تهران وشهرستانها. ۱ـ٦

برنامه آینده سینماهای

رکس ـ آسیا ـ رویال

برای اولین مرتبه یك فیلم عظیم دیگر عشقی و قهرمانی از افسانه های قدیم یونان

رنجهای هرکول

سینماسکوپ ـ رنگی

دوبله بفارسی ـ درایتالیا

باشرکت :

استیوریوز

سیلواکوشینا

جاناماریا کاناله

آ ـ ۲۰۵۵۰

آگهی قبول تقاضا

پیرو آگهی شماره ۳٦۳۲ ـ۷ر٦ر۳۸ منتشره درروزنامه اطلاعات مورخ ۱۳و۱٤و۱۵ شهریور باطلاع پزشکان داوطلب خدمت دربهداری آموزشگاههای آبادان ، ساند تاریخ قبول تقاضا تا آخر وقت اداری ۲۵ر٦ر۳۸ میباشد .

رئیس بهداری آموزشگاههای کل کشتورـدکترسیاوش‌آگاه

آ ـ ۲۰۵۲٦ ۲ـ۱

کنفرانس عبدالناصر و پادشاهان اردن و عربستان

ملاقات سران سه‌کشور توام با اجرای مراسم مذهبی خواهد بود و این کنفرانس جنبه مذهبی وضد کمونیستی خواهد داشت

بیروت ـ یونایتدپرس ـ روزنامه اوریان چاپ بیروت در شماره دیروز خود نوشته است که جمال عبدالناصر رئیس جمهوری متحد عربی و ملک سعود پادشاه عربستان سعودی و ملک حسین پادشاه اردن هاشمی در اواخر اکتبر آینده در شهر ریاض پایتخت عربستان سعودی ملاقات خواهند کرد.

تشکیل این کنفرانس در جریان ملاقاتیکه ملک سعود اخیرا ازجمال عبدالناصر در قاهره بعمل آورد مورد مذاکره وبحث قرار گرفت وقرار شد که روزآن را بعدا با نظر یکدیگر تعیین نمایند.

اوریان مینویسد که جریان ملاقات مزبور توام با مراسم وسیع مذهبی خواهد بود تاکنفرانس مزبور در عین حال جنبه ملی و مذهبی وضد کمونیستی پیدا کند.

بقرار اطلاع در جلسه جامعه عرب نماینده جمهوری متحدعرب گزارش مفصلی پیرامون اقدامات کمونیست ها و مبارزات ضد کمونیستی در خاورمیانه در اختیار سایرنمایندگان گذاشت این گزارش در کمیته سیاسی جامعه عرب منتشر شد در آن به نفوذ شوروی در عراق توجه خاصی مبذول شده و غیبت عراق را درجلسه جامعه با این امر بی ارتباط نمیدانند.

در گزارش گفته شده که کمونیست ها سعی کرده اند در حکومت آزاد الجزایر نفوذ کنند حتی پیشنهاد کمك مالی به آن کرده‌اند.

بطرف تجدید روابط انگلیس و جمهوری عرب

وزیر اقتصاد جمهوری متحده درلندن باوزیر اقتصاد انگلستان مذاکره کرد و احتمال میرود روابط دوکشور از اوائل سال آینده مجددا بر قرار گردد

لندن ـ دیروز سلوین لوید وزیر خارجه انگلیس با وزیر اقتصاد جمهوری متحد عرب دکتر کیسونی ملاقات و مذاکره نمود.

قرار است کیسونی به واشنگتن برود تا با بانك بین المللی برای تامین مخارج توسعه کانال سوئز مذاکره نماید.

سفر کیسونی پس از چند هفته مذاکره میان لندن و قاهره برای تجدید روابط سیاسی دو کشور صورت میگیرد که پس از حوادث کانال سوئز در ۱۹۵٦ قطع شده است.

فعلا محافل سیاسی لندن انتظار دارند روابط دو کشور در آغازسال جدید میلادی برقرار شود.

کیسونی نخستین وزیر مصری است که پس از حوادث سوئز به لندن می‌آید.

۱۰٤ میلیون دلار

واشنگتن ـ سخنگوی بانك‌جهانی اظهار داشت که حکومت قاهره و بانك جهانی در مورد بعضی مسائل مالی توافق حاصل کردند.

وی اضافه کرد که هنوز میزان وامی که بانك جهانی جهت مرمت کانال سوئز به دولت جمهوری‌متحد عربی خواهد داد دقیقا تعیین نشده است.

سخنگوی بانك جهانی در پاسخ سئوال یکی از روزنامه نگاران در مورد اینکه آیا میزان این وام ۱۰٤ میلیون دلار است گفت هنوز اطلاع صحیحی از میزان این مبلغ ندارد.

(آسوشیتدپرس ـ خبرگزاری‌فرانسه)

مذاکره برای پایان جنك لائوس

وینتیان ـ خبرگزاری فرانسه ـ بموجب شایعاتی که در «وینتیان» پایتخت لائوس جریان دارد امکان دارد تا قبل‌از ورود اعضای کمیته تحقیق سازمان ملل‌متحد به لائوس مذاکراتی جهت پایان جنك لائوس بین دولت‌لائوس وشورشیان کمونیست «پاتت‌لائو» صورت گیرد

همچنین‌شایع است‌که هم‌اکنون مامورین شورشیان‌پاتت لائوجهت اخذ تماس با دولت مرکزی در وینتیان می باشند. بدین ترتیب بنظر میرسد قبل‌از آنکه سازمان ملل متحد در قضیه لائوس‌مداخله مستقیم بعمل آورد شورشیان از طریق مذاکره با دولت لائوس‌کنار آیند. ضمنا خبرگزاری ویتنام شمالی اطلاع داد که کمیسیون عضو کمیته مرکزی حزب جدید «لائو پاکسات» خاطر نشان‌ساخته است چنانچه دولت لائوس مایل است‌مسئله لائوس‌از طریق‌مسالمت آمیز حل و فصل گردد ما‌آماده هستیم که با دولت لائوس برپایه موافقتنامه های ژنو ووینتیان وارد مذاکره‌شویم،بشرط آنکه‌امریکائی ها از مداخله خودداری کنند.

سازمان ملل متحد ـ اعضای‌کمیته فرعی تحقیق در مورد لائوس‌دیشب نیویورك را ترك و بسوی لائوس پرواز کردند.

در هونو لولو، دریا سالار فلت فرمانده ناوگان هفتم امریکا طی یك کنفرانس مطبوعاتی گفت هنوز برای اعزام قوای‌امریکا به‌لائوس مذاکرات جدی بعمل نیامده است. ولی یاد آور شدکه ناوگان هفتم امریکاپیوسته آماده است که طی چند ساعت بهر یك از نقاط جنوب شرقی آسیا قوای کمکی برساند.

«ساوانك واتانا» ولیعهد لائوس (سمت راست) و برادر شورشی او «سوفانوونك» که‌رهبری شورشیان را دردست دارد‌وعلیه برادر وحکومت مرکزی قیام کرده است.

پاکستان به‌هند اطمینان ندارد

ژنرال ایوب‌خان عقیده دارد «همزیستی مسالمت‌آمیز» یك عنوان عوام فریبانه است

کراچی ـ رویتر ـ دیروز درکراچی گفته شد که‌ژنرال ایوب خان در ملاقات خودبا نهرو روز یکم سپتامبر بوی گفته بود تاوقتی قوای مسلح هند سه‌برابر پاکستان‌است‌این‌کشور نمیتواند از حسن‌نیت هند مطمئن باشد.

این‌ملاقات درفرودگاه دهلی واقع شد وطرفین یکساعت ونیم مذاکره نمودند. موضوع مذاکرات مسائل مورداختلاف دوکشور بود.

ایوب‌خان به‌نهرو گفته‌بود نمیخواهد روابط دوکشور بکار برد زیرا یك عنوان عوام‌فریبانه بیش نیست.

رئیس جمهوری پاکستان به‌نهرو گفته‌است که‌اوهم بانظر نخست‌وزیر هند درمورد اینکه نباید مسائل میان دوکشوررا‌باجنك حل نمود موافقت دارد.

درکنار شیطان

وی‌به‌نهرو گفته بودتاوقتی دوکشور چنك ودندان خودرابهم‌نشان میدهند هرمهاجم خارجی فرصت داردخودرا وارد معرکه سازد. باید طرفین واقع بینی رابرسیاست خود حاکم سازند تاقضایا حل‌شود. تاریخ شبه قاره هندوستان همیشه نشان میدهد‌که مهاجمین خارجی بوسیله عوامل‌داخل شبه قاره به‌تجاوز دعوت‌شده‌اند.

ایوب خان گفته بودانسان موجود عجیبی است ودرمواقع دشوار‌کاملا آماده است حتی‌درکنار شیطان بخوابد.

وی‌یادآور شده‌بود دیگر رهبرانی مانند رهبران کنونی هند وپاکستان براین دوکشورحکومت‌نخواهند‌کرد. هند درآینده قابل پیش‌بینی رهبری چون جواهر لعل نهرو بوجود نخواهد آورد. لذادرزمان حاضر باید روابط حسن همجواری رامیان خود برقرار ساخت.

افزایش جمعیت پاپای ترقی کشاورزی

ازدیاد روزافزون جمعیت پاکستان برنامه‌های توسعه کشاورزی را خنثی میکند
اراضی چند مالك بزرك بین صدهزار کشاورز پاکستانی تقسیم شده است

واشنگتن ـ آسوشیتدپرس ـ وزارت کشاورزی‌امریکا دیروز اعلام نمود که افزایش جمعیت پاکستان‌هر پیشرفتی راکه براثر برنامه‌های‌توسعه کشاورزی کنونی این‌کشورحاصل شود خنثی‌مینماید.

این‌مطلب‌دریك نشریه مربوطه به بررسی تجارت خارجی منتشر شده است. دراین نشریه نوشته‌اند که پاکستان کماکان خریدار موادغذائی کشاورزی ازامریکا خواهد بود و سالیانه ٦٥میلیون دلار خریدخواهد نمود.

برخلاف گذشته

درنشریه یادآوری شده‌است که رژیم نظامی ایوب خان برخلاف‌رژیم ضعیف پارلمان گذشته این‌کشوردر اجرای برنامه‌های توسعه کشاورزی جدیت شگرفی مبذول میدارد.

بعلت اصلاحات ارضی وی‌درپاکستان غربی یك‌میلیون ودویست وپنجاه‌هزار هکتار اراضی زراعتی تقسیم شده‌است وامروز بجای چندمالك بزرك بیش ازصد هزار زارع‌پاکستانی مالك این اراضی می‌باشند.

بااجرای برنامه‌های آبیاری وامضاء قراردادهای خریدمحصولات‌ومذاکرات باهندپیرامون تقسیم آبهای مرزی گمان میرود برنامه پنجساله‌دوم کشاورزی پاکستان که‌از سال ۱۹٦۰ تاسال ۱۹٦٤ بطول‌میانجامد سبب پیشرفت های مهم کشاورزی شود. فعلا پاکستان عده‌ای از کشاورزان‌ژاپنی را آورده‌است‌تاروش کشت برنج را بزارعین بیاموزند.

پاسترناك ابراز احساسات کرد

مسکو ـ آسوشیتدپرس ـ بوریس پاسترناك نویسنده مشهورروسیه شوروی دیروز با وضع عجیبی هنگام اجرای برنامه ارکستر فلارمونیك نیویورك در مسکو ظاهر شد. وی هنگام ختم یك برنامه ارکسترسمفونیك نیویورك، رهبر ارکستر «لئونارد برنشتاین» را در آغوش گرفت و بوسید سپس برای وی دست زد و ابراز احساسات نمود.

پاسترناك سالم و شاد بنظر میرسید و بمخبرین گفت کاملاسرحال است خوب کار میکند. ولی چنان سرگرم موسیقی شده بود که درباره کار های جاری ادبی خود توضیحی نداد.

وی به برنشتاین گفت هرگز از موسیقی چنین احساس هماهنگی نکرده بود.

مسافرت خروشچف بآمریکا

برای رسیدن به‌حسن تفاهم متقابل است

مسکو ـ خبرگزاری فرانسه ـ نیکیتا خروشچف نخست وزیر شوروی ضمن مصاحبه با دو نماینده مجلس و یك روزنامه نگار ژاپونی خاطرنشان ساخت «سفر من به امریکا بیشتر بدانجهت است که به یك حسن تفاهم متقابل رسیده و راه مشترکی که ما را به صلح هدایت میکند پیدا کنیم.»

خروشچف که سه روز دیگر به امریکا مسافرت خواهد کرد‌اضافه نموده که نه تنها علاقمند است با پرزیدنت آیزنهاور ملاقات کند بلکه مایل به ملاقات مردم امریکا و رجال متنفذ مالی این کشورمیباشد.

نخست وزیر شوروی در پاسخ‌باین سئوال که برای پایان‌دادن به جنك سرد چه راه حلی در نظر دارید‌گفت را محل پایان دادن‌به جنك سردرا باید در احترام متقابل ملل نسبت بهم و همچنین قبول هر سیستمی که هر ملتی علاقمند به آن است پیدا کرد بنظر خروشچف بدینترتیب وجوه زیادی صرف تسلیحات‌نخواهد شد.

کمك انگلیس به اردن

عمان ـ رویتر ـ سخنگوی‌سفارت انگلیس اطلاع داد که دولت انگلستان مبلغ یك میلیون لیره استرلینك کمك بلاعوض پرداخته است تا بوسیله آن کسر بودجه دولت اردن جبران گردد سخنگوی مزبور سپس اضافه کرد که‌مجموع کمك های بلاعوض انگلستان‌باردن ازسال ۱۹۵٦ تا حال بالغ بر ۱۳ میلیون و یکصد و بیست هزارلیره استرلینك میباشد. بعلاوه دولت انگلستان مبلغ دو میلیون وهفتصد وپنجاه هزار لیره استرلینك باردن قرض داد تابوسیله آن راه عمان‌به عقبه ساخته شود و بندر مزبور در کنار دریای سرخ توسعه و مرمت یابد.

خلاصه اخبار

بن ـ دوران ریاست جمهوری«تئودور هویس» ازنیمه شب گذشته پایان یافت. آلمان غربی تاساعت ۱۱ بامداد روزچهارشنبه که‌مراسم تحلیف «لوبکه» رئیس جمهوری تازه‌انجام میگیرد بدون رئیس جمهوری‌خواهد بود.

***

واشنگتن ـ رئیس‌سازمان همکاری اسلام درامریکا اعلام کرد که‌روز تولد حضرت‌محمد (ص)جشن‌باشکوهی دراین کشور برگزار خواهد شد.

***

کراچی ـ «محمدهاشم‌قزدار» شهردار سابق کراچی بدستور پلیس پاکستان وبجهت امنیت کشور بازداشت شد. این شخص ریاست کمیته حاجرا بهده‌داشت که‌وسائل زیارت مکه‌را برای‌زائرین پاکستانی فراهم‌میسازد.

***

هولیوود ـ پول دوگلاس یکی‌از هنرپیشگان درسن ۵۱ سالگی براثر حمله قلبی‌درگذشت.

***

لندن ـ سروینستون‌چرچیل که‌نزدیك ۸۵ سال‌دارد در انتخابات آینده انگلستان مجددا نامزد نمایندگی خواهدبود.

***

دهلی‌نو ـ نخست وزیر مغولستان خارجی که‌اکنون درهند بسرمیبرد پیرامون اختلاف مرزی چین‌کمونیست وهند باپاندیت نهرو مذاکره کرد.

واشنگتن ـ دریاسالار «ریکاور» در یکی‌ازکمیسیون‌های کنگره‌امریکا خاطرنشان ساخت که‌شوروی ظاهرا کار ساختن زیر دریائی اتمی راآغاز کرده‌است.

***

قاهره ـ محمدحسین‌هیکل‌طی‌مقاله‌ای درروزنامه‌الاهرام نوشته است که فشار صهیونیسم بعلت‌اشتباهی است که‌امریکا درباره سیاست جمهوری متحده عربی درمورد منع عبور کشتی های اسرائیل ازکانال سوئزمینماید. وی‌میافزاید که نفوذ اسرائیل در حکومت آمریکا مانع توجه ایالات متحده بامور این منطقه شده‌است.

***

دهلی نو ـ بموجب شایعات تایید نشده خروشچف نخست‌وزیر شوروی دربازگشت ازسفر پکن به‌هند مسافرت کرده وباپاندیت نهرو ملاقات و مذاکره خواهد کرد.

***

قاهره ـ هیئت بازرگانی‌رژیم آلمان شرقی درقاهره تقاضا کرده‌است که کنسولگری آلمان شرقی‌رادرقاهره‌دائر کند. اعتبار نامه کنسولی بایربائخ که‌ظاهرا بسمت کنسولی منصوب‌شده بوزارت امورخارجه جمهوری متحده عربی تسلیم شده‌است.

***

بروکسل ـ شورای‌وزیران بازارمشترك اروپا تقاضای ترکیه رابرای شرکت‌در جامعه شش کشوراروپائی که‌بین خود ازتعرفه‌های آزاد استفاده میکنند پذیرفت.

پیمان نظامی آمریکا و لیبریا امضا شد

واشنگتن ـ رویتر ـ وزارت خارجه امریکا دیروز اعلام نمودکه امریکا بادولت لیبریا پیمان نظامی‌واقتصادی امضاء نموده است تادردفاع ازکشور های افریقای غربی دربرابر تجاوز شرکت نماید.

دراین موافقتنامه رسما ازهمکاری نظامی ذکری نشده است. ولی‌متن آن حاکی است‌که درصورت تجاوزو عملیاتی که مقدمات تجاوز بشمار میرود دوکشور بایکدیگر مذاکره و مشترکا تصمیم خواهند گرفت.

لینکلن وایت سخنگوی وزارت خارجه امریکا اظهار داشت‌باامضاء این موافقتنامه راه برای‌کمك نظامی امریکابه لیبریا هموار میشود ولیبریا جزء چهل کشوری قرار میگیرد‌که امریکا باآنها قراردادهای دفاع‌امضاء کرده است.

از فردا ساعت ده و نیم صبح

سینما پلازا

٥هنرپیشه بزرك و محبوب سینما دربزرگترین و مفرحترین فیلم موزیکال سال شمارا غرق درشادی ونشاط میکنند

((مهرویان موخرمائی))

تمام‌رنگی ـ محصول کارخانه پارامونت بکارگردانی: لوئیس‌فاستر

باشرکت: روندافلمینك ـ جین‌باری ـ آگنس مورهد ـ

ترزابروئر ـ گای میچل

وباشتراك:

خواهران بل که باصدای روحپرور خود ٥ آهنك نشاط‌انگیز خوانده همراه با رقص و پایکوبی مه‌وشان هنرمند غم واندوه را از دل بیننده میزدایند

شروع سئانسها: ۳۰ر۱۰صبح ـ ۳ ـ ۵ ـ ۷ ـ ۹ بعدازظهر

ضمنا باستحضار مشتریان محترم میرساندکه سئانس‌آخر دوشنبه هرهفته برنامهٔ روزانه درسینما پلازا بزبان اصلی فیلم نمایش داده خواهد شد

۱ـ آتشپاره پالاس‌هتل که به محظوری از نمایش آن خودداری گردید بزودی نمایش داده میشود

۲ـ بزودی مردیکه زیاد میدانست باشتراك دوریس‌دی ـ جمس‌استوارت

۳ـ بزودی ستاره ها و مانکن‌ها ـ باشتراك جری‌لوئیس ـ دین‌مارتین دوبله بفارسی

٤ـ بزودی ردان (هیولای پرنده) رنگی دوبله بفارسی

آ ـ ۲۰۵۵٤

مژده بمالکین و کشاورزان

دیسك دو ردیفه ۲۸و۳۲و٤۰ پره ساخت کارخانه(انترناش) که‌مدتی نایاب بود رسید. طالبین بشرکت‌سهامی جهان موتور خیابان امیرکبیر (برق سابق) و یا تلفن های ٥۱٤٦۹ و ۵۰۷٤۰ مراجعه فرمایند.

آ ـ ۲۰٤۷۰

هرنوع اتومبیلی‌دارید سرویس‌میکنیم

به ما مراجعه فرمائید نظرشما تامین میشود نشانی: خیابان **امیرآباد مقابل‌درب جلالیه بهنام سرویس** تلفن ٦۷۷۱٦

آ ـ ۱۵۲۷۷ — ٤ـ۱

اصول آرایش گل

در

انجمن ایران و آمریکا

رشته تخصصی است که دوره سه‌ماهه کلاس آن زیر نظر یك بانوی ایرانی که تحصیلات خودرا در ژاپون بپایان رسانیده است آغاز خواهد شد. خانم سرزی نیامیر سرپرست کلاس مزبور موفق بدایر کردن نمایشگاه جالب واخذ جوائز ممتاز در ژاپون گردیده است.

بانوان علاقمند میتوانند برای دوره مهر ماه ۱۳۳۸ در دفتر معاون فرهنگی انجمن ایران و آمریکا واقع در شماره ۱۸٤ خیابان شاهرضا ثبت نام فرمایند.

آ ـ ۲۰٤۹۸

مژده بمالکین و کشاورزان

دیسك دو ردیفه ۲۸ و ۳۲ و ٤۰ پره ساخت کارخانه انترناسیونال (انترناش) که مدتی نایاب بود رسید

طالبین بشرکت سهامی جهان‌موتورخیابان امیرکبیر (برق‌سابق) ویا تلفن‌های ٥۱٤٦۹ و ۵۰۷٤۰ مراجعه فرمایند

۲۰۳۳٦ ٢

انتقاد

از: مهین پزشکپور

دبیر دبیرستانهای پایتخت

سخنی باوالدین

تا چندروز دیگر تعطیلات تابستانی بپایان میرسد و اطفال شما دوباره بمدرسه برمیگردند . ممکن‌است که فرزند شما برای اولین بار باشدکه باین محیط قدم میگذارد . البته تصدیق میفرمائید که قدم گذاشتن در محیط جدید و چشم پوشیدن از آنهمه آزادی‌که درایام تعطیل‌داشته‌اند بآسانی میسر نیست و مدتی طول میکشد که اطفال شما بتوانندبامحیط جدی وفعالیتهای محدود مدرسه خو گیرند . در چنین وضعی شما پدران ومادران عزیز وظیفه داریدکه اطفال خودرا آماده برای پذیرفتن‌این تغییرات نمائید .

هنگامیکه کودك شما در اجتماعی وارد میشود اولین خطریکه او را تهدید میکند خطر امراض گوناگون است . بنابر این قبل از همه کار از لحاظ جسمی او را کاملا معاینه نمائید. هرکودکی قبل ازورودبدبستان باید برضد سیاه سرفه ، دیفتری ، آبله و کزاز واکسینه شود ، اگر دوسال پیش این واکسن‌هاتزریق شده لازم‌است که لااقل‌واکسن‌دیفتری وکزاز را بآنها تزریق کنید.بهترین راه اینست که با پزشك خود دراین باره مشورت‌نمائید.هنگامیکه بملاقات پزشك میروید ، فهرستی ازناخوشی ها وناراحتیهائی که کودك‌شماداشته ودکتر از آن‌ها آگاه نیست نزد خود داشته باشید واورا در جریان امر بگذارید .

هرگز در مورد نکات زیر سهل‌انگاری بخرج ندهید :

آیا کودك هنگام مطالعه کتاب را خیلی نزدیك بچشم نگهمیدارد ویا اینکه اشیاء را از دور بخوبی تشخیص میدهد یانه ؟ آیا برای اینکه براحتی تنفس کند دهانش دائما باز است ؟ آیا خرخر میکند ؟ و همچنین‌باین امردقت فرمائید که کودك شمادچار خستگی فوق‌العاده نشود .

پس‌از اینکه پزشك معاینه دقیقی از لحاظ جسمی از کودك بعمل‌آورد، فاراحتیهائی را که د راو مشاهده می کنید بایزشك درمیان بگذارید .

پس‌ا زاینکه کودك وارد محیط‌درس ومدرسه شد پدران ومادران تنهامسئول حفظ سلامت وبهداشت کودکان‌خود نیستند بلکه در مقابل کودکان‌دیگر نیز مسئولیتی دارند باینمعنی که اگر کودك شما بعلت بیماری نتوانست در مدرسه حضور یابد فورا اولیای مدرسه را از چگونگی بیماری آگاه کنید .مخصوصا هنگام ابتلابامراض مسری سرخك ، آبله مرغان ،اربون، مخملك و دیفتری ،در جریان گذاشتن اولیای دبستان حائز کمال اهمیت‌است.

پدران ومادران عزیز باید این نکته را کاملا دقت بفرمائید که کودکان هنگامیکه برای اولین بار بدبستان قدم میگذارند بادنیای جدیدی آشنا میشوند . در حدود ۵ و۶ سال بوده است که کودك کمال آزادی ،در انجام فعالیتهای مختلف داشته وحالا غفلتا باکودکانی روبرو میشود که برای او کاملا بیگانه هستند . از آنهمه دقتها و توجهاتی که نرخانه فقط نسبت بشخص ا ومبذول میشددر اینجا اثری نیست .کودك د رابتدااز این وضع ناراضی بنظر میرسد و هنگام رفتن بمدرسه یاگریه میکندو یا اصلا از رفتن خودداری مینماید. د راینجا وظیفه پدران و مادران است که تا آنجا که ممکن است نگرانی وتشویش را از او دور کنند. غالبا ترس بچه‌ها فقط از روی فکر غلطی است که نسبت بمدرسه در مغزشان راه یافته ، والدین عزیز باید کم کم این فکر را در مغز کودك خودپرورانند که‌مدرسه رفتن خودش یکنوع تفریح‌و سرگرمی است

دربعضی مواقع ممکن است که‌کودك شما شیطنت کرده باشد و شما با خشونت باو گفته باشید که« صبر کن تا مدرسه ها باز بشه ،دیگه اونجا از این خبرها نیست » همین جمله بسیار ساده کودك رااز مدرسه ومعلم فراری میکند .

د راینجا تذکر این نکته را لازم میدانم که طرز رفتار والدین کودك وروشی راکه در قبال مدرسه،رفتن او در پیش میگیرند تاثیر زیادی در فکر وعمل کودك دارد. چون‌کودك شمابزودی فصل جدیدی را درزندگی آغاز خواهدکرد وظیفه شماست که قبل از همه کار قوای جسمی وروحی ا ورا در نظر بگیرید ومخصوصاتوجه داشته‌باشید که آیا او ازاین دولحاظ یعنی از لحاظ روحی و جسمی‌آماده قبول این تغییرات وترك خانه وروبرو شدن‌با افراد دیگر اجتماع هست‌یانه؟

ما خوانندگان

تسریع در اتمام پل

آقای بیژن معتمد مینویسد چندی است برای ساختن یك دهنه پل در روی مسیل نرسیده به تهران نو و نارمك مقاطعه کار مربوطه راه را مسدود و با عبور دادن وسائط نقلیه از خیابان و بیابانهای نا هموار و خاکی منطقه تهران نو موجبات مزاحمت چندین هزار عابرین قسمت شرق تهران (تهران‌نو- نارمك - تهران پارس -ییلاقات اطراف و مسافرین شمال ایران)را فراهم‌ساخته است در صورتیکه ممکن بود با ساختن نصف پل و عبور مسافرین از نصف دیگر در این جاده که عرض آن سی متر است ، موجبات مزاحمت وسایط نقلیه و عابرین را فراهم‌نکنند وبا فرو بردن خاك آلوده به نفت سیاه در حلقوم هزاران نفر که خطر ابتلاء بسرطان را بتصدیق گروهی ز متخصصین در بر دارد ایجاد نسازند و از آنجا که برای ساختمان یك جدول مربوط بجوی آب که از عرض خیابان میگذشت‌چند ماه پیش‌دوثلث از راه را مسدود و موجب توقف صد ها وسیله نقلیه‌فراهم میشدوهنوز هم متاسفانه نا تمام است با این سابقه در سال جاری امیدی باتمام ساختمان این پل کوچك نیست و عابرین محکوم به تنفس غبار آلوده بنفت در راههای سنگلاخ فرعی می باشند تقاضا میشود دستور تسریع در اتمام این پل داده شود .

تعمیر مسجد

از سراوان بلوچستان آقای سید قادربخش مینویسد نظر باینکه‌مسجد جامع داورپناه سراوان که بزرگترین وقدیمیترین مساجد بلوچستان است مخروبه شده کم‌کم دارد از بین میرود بطوریکه درآتیه تعمیرش‌مشکل و بودجه سنگین لازم خواهد داشت از مقامات مربوطه و مردمان خیری که در این نوع امور خیریه پیش قدم هستند استمداد میکنم نسبت به تعمیر مسجد جامع سراوان قبل از آنکه خرابی بیشتری پیدا کند اقدام و همت کنند .

رفع مزاحمت

جمعی از ساکنین خیابان شهباز شمال ورزشگاه شماره ۳ مینویسند از مرداد ماه سال ۳۶ در مجاورت منازل ما توقفگاهی دائر و چون فاقد پروانه و مورد شکایت همسایگان بوده وهست متاسفانه اخیرا تبدیل‌به تعمیرگاه کامیونهاشده و با دائر نمودن آهنگری وگلگیر سازی و صدای نا هنجار آنها سلب آسایش از همسایگان نموده‌تقاضا میشودباین شکایات‌که‌در برزن۱۸پرونده دارد رسیدگی و رفع مزاحمت نمایند .

آب‌و نظافت

جمعی از ساکنین خیابان گوته (نایب السلطنه سابق) جنب دبیرستان دخترانه مشکوة مینویسند در این فصل گرمای طاقت فرسای تابستان از بی‌آبی وفشار حشرات وبوی‌عفن زباله‌هائیکه در مجاورت خانه های مسکونی ماانبار شده نزد خانواده‌های خود شرمنده‌ایم متاسفانه سازمان آب هم از سال ۳۷ تاکنون باوعده امروز وفردا مارا سرگردان نموده ودر صدد دایر کردن انشعاب منازل ما نیست تقاضا میکنیم نسبت به تنظیف این محل که بسلامت‌کودکان معصومی‌که در دبستان ودبیرستان دخترانه مشکوة تحصیل میکنندکمك شایانی خواهد نمود برزن ۱۴ اقدام اساسی معمول دارد و در خصوص انشعاب آب منازل تسریع بعمل‌آید.

تقاضای ساکنین چهارراه اناری

ساکنین چهارراه اناری (معروف باغ پناهی) مدتی است از دستبرد سارقین شبانه روز آسایش ندارند وبااینکه مراتب به کلانتری ۲۳اطلاع داده شده وبا حسن‌نیتی که اولیاء کلانتری از خود نشان میدهندمتاسفانه تاکنون موفق بدستگیری دزدان نشده در نتیجه جری‌تر شده‌اند .

از آنجائیکه آسایش عمومی مورد توجه مخصوص اولیاء امور میباشد از حضور تیمسار ریاست شهربانی کل کشور وتیمسار سرتیپ شاه خلیلی استدعای بذل‌توجه مخصوص‌دارند.

عروس کدومه؟

از اینجا و آنجا

تغییر مد لباس زنان

در آخرین‌مد البسه‌ی بانوان که در لندن نمایش داده میشود پیراهن خانمها دارای کمر تنك میباشد که اندام خانمها را تا اندازه‌ای نشان میدهد . د راین مدها از کمر بند بیشتر استفاده میشود . کلاههای‌جدید نیز زیباتر و پارچه ها نرمتر است . دامنها امسال هم تنك میباشد ولی نه بآن تنگی که راه رفتن را مشکل سازد لباسهای شب مجددا بلند شده است .نیم‌کلاههای‌دوسال اخیربکلی‌از بین رفته است و نوع جدید از کلاههای ششماه پیش ظریفتر و زیبا تر است. مد کلاه هنوز هم‌بطرف گوش که‌مو ها را پنهان کرده و شکل صورت را بهتر نشان دهد متمایل است .جنس کلاهها اغلب پوست و گاهی هم‌نمد است و گویا بالاخره کلاه سازان خانمها را متقاعد ساختند که یك کت و دامن عالی لازمه‌اش کلاه‌زیبا است .

ساعت دقیق

بزودی یك ساعت بسیار دقیق که ظرف بیست سال بیش ازیك ثانیه‌جلو وعقب نمیرود در آزمایشگاه اداره پست ملبورن دراسترالیا نصب‌خواهد شد. منظور ازنصب ساعت مزبورکه درلندن ساخته شده اینست که ضربانهای الکتریکی امواج بیسیم بین انگلستان وملبورن راکه مسافت آن درحدود پانزده هزار میل‌میباشد اندازه بگیرد .

تغییر احساسات انسان

دانشمندان امریکائی‌کوشش میکنند که بوسیله برق برمغز انسان تسلط کنند .

پروفسور «جوزی دلگادو» دانشمند معروف امریکائی اظهار داشت که بوسیله مسلط ساختن امواج بسیار ضعیف الکتریکی‌برمغز انسان‌بطوریکه خود انسان هم این امواج رااحساس نکند، میتوان احساسات شخص را تغییر داد .

خانواده قهرمان

خانواده جرج کنل همه قهرمان‌تنیس هستند . جرج اکنل پدر خانواده اولین عنوان قهرمانی خودرادرسال ۱۹۱۸ بدست‌آورد .

سپس بایك‌خانم قهرمان‌ازدواج کرد اواکنون ۵ فرزند دارد دودختر اویکی ۲۲ساله ودیگری ۱۸ ساله‌است . اولی که اکنون شوهر دارد از بازیکنان درجه اول تنیس محسوب میشود ونانسی ۱۸ ساله‌تاکنون ۱۱بار عنوان قهرمانی بدست آورده است . جرج ۱۷ ساله وجری ۱۵ ساله نیز بیشتراوقات خودرا بازی تنیس میگذرانند و حتی پسر ۶ساله خانواده‌نیزبتمرین تنیس مشغول‌است تاروزی مانند پدر وبرادران وخواهران خود بمقام قهرمانی برسد .

فرستنده تلویزیون سیار

ارتش آمریکا یك فرستنده رنگی که‌روی یدك‌کش قراردارد وازآلومینوم ساخته شده مورداستفاده‌قرار داده‌است وزن دستگاههای فرستنده ۸ تن می‌باشد وبرای تعلیمات نظامی‌ازآن استفاده میشود .

جدول

کلمات متقاطع

شماره ۱۳۱۵

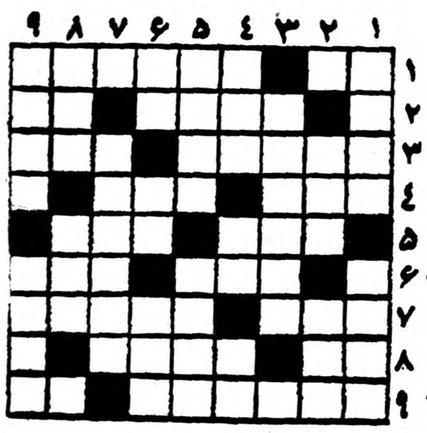

افقی: ۱- آدمهای از خود راضی‌بیشتر میدهند - سربازان قرمز پوش ۲- ترسو است واینطور هم درست است -خالی برویش بگذارد تا از همه ببرد ۳- ار نقاشان نوپرداز معاصر- قایق کوچك ۴ - ترس - در باغش همه جور جانوری پیدامیشود ۵- معروف است که سنك بپای آن می‌آید - سلیمان‌هدهد را بخواستگاری ملکه‌اش فرستاد ۶- پلوی شله‌کوفته - ماه فرنگی ۷- میانه‌نشین حاشیه - سوراخ سوزن است وبن تیر ۸- برای بهترزدنش زرده تخم مرغ بچانه میاندازند- اززیارت خانه خدابرگشته ۹- مباحثه شعری- ضمیری است.

عمودی: ۱- پرونده را درداخل آن تشکیل میدهند- همه! ۲- کلاس بعدازتهیه - ازوسایل مسافرت وباربری ۳- نویسنده معروف آمریکائی که از اسمش آدم خیال میکند انگلیسی است ۴- درشب عیدباکهنه‌اش هیچکس صفا ندارد- مشکل پیدا بشود- لذت ۵- خاموش می‌نشیند و خون میخورد - قرینه یمین نسبت به قلب ۶- لنك پاشکسته!- وسیله تشخیص- راست گفته‌اندکه ضعف آن ازهمه بدتراست ۷- کارخانه‌ای برای بافتن پشم است نه لاستیك ۸- داروی بیهوشی- آواز نیمه کاره‌ای که خود فریادی‌است ۹- ازدست خوبان همه دارند- یکی دیگر ازوظیفه خواران خزانه غیب.

حل جدول شماره مخصوص

افقی: ۱-اطلاعات-مطبعه۲- خبر-ری-۳۷- اطلاعات هوائی ۴ - آمو- سامان ۵- نافه- بیت - مجله ۶- راین - بیرق -شو ۷- نایب- وقاد ۸- وی - هزار - ولرم ۹- زانو -ناف - هتاك ۱۰- دو سر- قدر ۱۱- اطلاعات هفتگی ۱۲- مب - ون -نتا ۱۳-هیهات - نگهبانی .

عمودی: ۱- ام - ان -روزنامه ۲- آمار-یا -طبی ۳- طوفان - نقل ۴- اخل -هیاهو ۵- عباس - نیز -دعوت ۶- ارعاب -بانوان ۷- آمیب- راست ۸- رتاتیو -فرهنك ۹-میهن - رقو -هفته ۱۰- مقاله -تاب ۱۱- ارج- درتنك ۱۲- علی- لش- مادی ۱۳- های‌وهوی- کر- می.

کودکستان . دبستان . دبیرستان

بهمن

در سال تحصیلی ۳۸ - ۳۹ دبستان دخترانه و دبیرستان پسرانه تفکیك شده و هم روزه برای ثبت نام آماده است . دروس فوق برنامه از قبیل انگلیسی فن خطابه وکارهای هنری با دانش آموزان آموخته میشود

نشانی : قلهك انتهای کوچه نوبهار تلفن ۸۱۶۲۶

برای غذا و سالاد همیشه مطمئن ترین روغن زیتون را انتخاب کنید

برتولی

تنها روغن زیتون مطمئن وصددرصد خالص ایتالیاست

F. BERTOLLI

آزشنبه شب ۲۰ شهریورماه
رستوران باغ تعطیل
وهمه شب شام بارقص در
کلبه
شروع از ساعت ۸ر۳۰ بعدازظهر تاصبح
باشرکت ارکسترمعروف ایتالیائی برونوکلر
مهمانخانه دربند
آ-۲۰۳۶۰ ۳-۱

دفتر وکالت و مشاوره حقوقی علی‌فتحی‌پور
وکیل پایه یك دادگستری دراهواز
تلفن دفتر ۲۷۲۲ تلفن منزل ۴۵۸۴
۳-۱ آ-۱۹۵۳۲

دومین فستیوال «مولن روژ»
امشب: دیکتاتور چارلی چاپلین فرداشب: ماجرای مونت کارلو
از صبح دوشنبه در
مولن روژ و برلیان مولن روژ

شروع درمولن‌روژ: ۳۰ر۱۰ صبح- دووربع- ۳۰ر۴- شش‌و سه‌ربع ونه‌بعدازظهر
شروع دربرلیان: ۹-۱۱ صبح - ۳۰ر۱-۴- شش وربع و ۸ر۳۰ بعدازظهر آ-۲۰۴۸۲

قابل توجه مدیران محترم شرکتهای ساختمانی ومقاطعه کاران
تعداد محدودی کمپرسی- وانت- واری استودبیکر
وارد ودر تهران موجود است. برای کسب اطلاعات بیشتر وانجام معامله به:
شرکت تضامنی ع- اصغر شالچیلار وشرکاء
خیابان شمیران جنب کوچه زرین تلفن ۳۲۴۴۱ مراجعه فرمائید

مقالات و گزارشهای خارجی

عربستان جنوبی صحنه مبارزات جدید

آیاملک‌سعود وعبدالناصر درملاقات اخیرخود برای ایجاد حوادثی درعمان، «یمن» و «عدن» توافق کرده‌اند؟

THE TIMES

ملك سعود پادشاه عربستان سعودی در این هفته از قاهره‌عازم ریاض شد در حالیکه از صمیمیت اعراب ، برادری بین آنها و حسن تفاهم کاملی که در مذاکرات‌خود با عبدالناصر بدست آورده بود راضی بنظر میرسید ، مطبوعات مصری نیز تفاهم کامل سران دو کشور جمهوری متحده وعربستان سعودی را تائید کرده و مقالات گوناگونی پیرامون آن انتشار دادند وخاطرنشان ساختند که‌هردوکشور در باره تمام مسائل مربوط به ترقی وسعادت و حیثیت ملل عربی اتفاق نظر کامل داشتند .

مهمترین مسائلی که توافق نظر رهبران دو کشور عربی در باره آنها فوقا اعلام شد ، موضوع‌الجزایر وعربستان‌وآوارگان‌فلسطین‌بود. مسئله دیگرخطرنفوذکمونیسم درعراق‌بود که دنیای عرب را پس ازمدتها‌خصومت ودشمنی آنقدر ناراحت کرده که باز بیکدیگر نزدیك شده و بازودر بازوی هم انداخته اند .

تجدید رابطه

یکی دیگر از مسائل مطروحه ممکنست تجدید روابط با بریتانیا بوده باشد . بنظر میرسد چنانچه دولت‌جمهوری متحده عربی خودرا فاگزیر از برقراری‌روابط‌باانگلستان بداند اصرار عربستان سعودی در مورد حصول توافق نظرواحه «بوریمی» که مدتها است مورد اختلاف میباشد ازاین امر جلوگیری نخواهد کرد .

اما در حال حاضر اجرای این‌امر چندان قطعی بنظر نمیرسد «علی صبری» وزیر مشاور امور ریاست جمهوری در جمهوری متحده عربی در این هفته اظهار داشت که‌آخرین پیشنهاد دولت انگلستان در این مورد تحت مطالعه است و توجه بیطرفانه و منطقی باظهارات و انتشارات قاهره نشان‌میدهد که‌در آینده نزدیك دولت جمهوری‌متحده اقداماتی جدی‌تر ازآنچه تاکنون در این مورد بعمل آورده است نخواهد کرد .

در این میان وضع انگلستان در «عربستان جنوبی» از «عمان» به «عدن» ومرزهای‌یمن زمینه مناسبی برای نقشه های سرهنك ناصر و ملك سعود بوجود آورده است و بخاطر اهمیت حوادث آینده این نواحی است که رهبران نهضت استقلال عمان از جمله امام غالب بن علی و «سلیمان‌بن حمیار» آقای خود مختار «کوهستانهای سبز» در این هفته با صمیمیت بسیار درقاهره و کاخ ریاست جمهوری پذیرائی شدند .

نبرد مجدد

باتمام کوشش هائی که نیروهای انگلیسی در «جبل اخضر» بعمل آوردند بنظر میرسد که این دو نجیب زاده عربی با اشکالات نا چیزی برای فرار و آمادگی جهت نبرد مجدد روبرو گردیدند . گزارشهائی اکنون در دست می باشد که دلالت بر آمادگی مجدد عمانی ها برای نزاع و تمرکز آنها در «امام» واقع در عربستان‌سعودی دارد .البته این گزارشها تاکنون تائید نشده است .

همانطورکه انتظار میرفت مصالحه وآشتی عبدالناصر و ملك سعودبا روح برادری و خوشوقتی کاملی‌در در شورای جامعه عرب که ظرف هفته جاری در کازابلانکا تشکیل شد مواجه گردید . باید دانست که اکنون جمهوری متحده عربی همه کوشش خود را بکار میبردتا برنامه جدیدی را برای بدست آوردن دوستان و نفوذ بیشتر در توده های اعراب بطور کامل اجرا کند واین برنامه را بوسیله‌صرف نظر کردن از خصومت ها و نظریات سابق‌خویش مانندا‌ختلافاتی که باتونس داشت میخواهد عملی سازد .در مورد مصالحه باتونس تمام اعضای جامعه عرب باستثنای عراق که خودرا از این جریانات بکلی کنار کشیده است اتفاق‌نظر کامل داشتند ومنتظرند که‌بزودی کشور تونس باتحادیه عرب باز گردد .

آنچه اتحادیه عرب می توانست درباره عراق عینا انجام دهد این بود که در کنفرانس کازابلانکا از ادامه غیبت نمایندگی آن کشور از اتحادیه اظهار تاسف کند ولی‌باید دانست که نظر عمدی اتحادیه بر آنست که‌از طریق سرهنك ناصر احساسات اعرا بر‌را علیه ژنرال قاسم برانگیزند .

(تایمز لندن)

امید ملت‌ها از مذاکرات کاخ سفید واشنگتن

پس ازگذشت ده سال اینك میرودکه‌بشریت سرنوشت خودرا دردست‌گیرد

L'EXPRESS

در بن و لندن و پاریس آقای آیزنهاور از طرف ملتها و حکومتها مورد استقبال قرار گرفت.

در آستانه ملاقات قریب‌الوقوع خروشچف و آیزنهاور سران‌دولت های اروپائی میخواهند ثابت کنند که آقای آیزنهاور نباید سخنگوی متفقین باشد و از طرف متفقین تعهداتی بکند. از نطق ها و مذاکرات دول‌متفق اروپائی‌آمریکا نیز این نکته بخوبی استنباط می شد. برای حل این مسئله بود که آیزنهاور ناچار شد به یك‌یك‌این کشور ها مسافرت کرده وباسران این دول تماس بگیرد. مذاکرات در تمام کشور ها قرین موفقیت‌بود ولی بازهم سران دولتها معتقدند این مذاکرات موفقیت‌آمیزنمیتواند در مذاکرات خروشچف وآیزنهاور بعنوان‌موافقتهای متفقین‌محسوب‌شود

ولی استقبال گرم ملتها و عقیده آنها به آقای آیزنهاور اطمینان داد که میتواند با قطعیت هر چه تمامتر با خروشچف مذاکره‌نماید اینك‌آیزنهاوربه آمریکابازگشته وبا پشتیبانی عظیم ملتهای اروپا در انتظار آقای خروشچف می باشد

افق جدید

استقبالی که از رئیس جمهور آمریکا در اروپا بعمل آمد بکلی با استقبال ۱۰ سال قبل متفاوت بود زیرا در ده سال قبل آیزنهاور در راس یك ارتش بود ولی امروز در راس یك ملت و بعنوان‌نماینده یك ملت باین کشور ها مسافرت میکند .

ولی بازهم این مسائل‌نمیتواندمنشاء وعلت اختلاف این دو زمان باشد. آقای ایزنهاور تازه وارد میدان سیاست نشده است. بزودی دوران ریاست جمهوری نامبرده به هشت سال خواهد رسید . در سال ۱۹۵۷ نیز آقای آیزنهاور پس از پیمازی برای شرکت در کنفرانس پیمان اتلانتیك شمالی به اروپا مسافرت کرد ولی در این مسافرت از طرف مردم هیچگونه عکس‌العملی نشان داده نشد ولی امروز وضع جهان با ده سال گذشته و حتی با سال گذشته تفاوت زیادی کرده است امروز مردم در مقابل خود مردی را که مبداء تحول تاریخی میتواند باشد می‌بینند.

امریکا که در سابق در زمینه بمب هیدرژنی و موشك باشوروی رقابت میکرد اینك‌در میدان مبارزه برای صلح نیز مقابل شوروی است (لقبی که جراید انگلستان به او داده‌اند) از تمایلات تمام ملتهای اروپائی آگاه شده در حالیکه سران این ملتها در هاله ای از تمایلات ملی خود مستور میباشند. باید گفت که‌وضع جهان ومحیط سیاسی مسکو واشنگتن‌خیلی‌فرق کرده . نقشه دنیای ۱۹۵۹ باجهان ۱۹۴۹ قابل مقایسه نیست واین تغییرات آنقدرسریع صورت‌گرفته که بنظر میرسد دراین مدت کم امری غیر عادی است .

عطش زندگی

درگذشته همان‌اعمال خشونت‌آمیزی مثل جنك‌سرد- طرد نقشه‌مارشال- ایجاد پرده آهنین و محاصره‌برلن و تجاوز در کره و ایجاد حکومت ترس و ترور در کشور های پشت پرده آهنین اعمالی بود که بطور وضوح سیاست شوروی راآشکار میکرد. ایجاد روح بدبینی نسبت بایالات متحده آمریکا امری‌رایج بود. اینها دوره اول ، ولی بزودی ایالات متحده وارد میدان مبارزه شد و دیپلماسی نظامی توام با دیپلماسی خشن بمیدان آمد و دالس با ایجاد زمینه های اغتشاش در اروپای شرقی و پشتیبانی از چانك‌کای‌شك ومداخله‌درجنك‌کره و دستگیری‌جاسوسان باین‌سیاست خشونت آمیز شوروی پاسخ داد. این سیاست سالها ادامه داشت و پس از مرك استالین «مك‌کارتیسم» نیز در آمریکاازبین‌رفت ولی امروز تمایل ملتها برای زندگی بهتر تغییر جهتی مشخص در توسعه تسلیحات بسوی‌مذاکرات دیپلماسی ایجاد کرده است . آشنائی به فقر و بیچارگی سه چهارم از مردم‌شرق میدان مبارزه را به این نقاط کشانیده وامروزه‌دوفکردموکراسی غربی یا دموکراسی‌توده‌ای درمقابل مردم این ناحیه جلوه گر است.

خروشچف درواشنگتن

کم‌کم مشکلات مردمیکه برای اولین بار در تاریخ میل دارند با زبان مذاکرات با یکدیگرصحبت کنند آشکار میشود.

«خروشچف در واشنگتن» این خبر مانند بمب در سراسر جهان منتشر گردید و بعنوان قدمی‌برای پایان کابوس وحشتناك وآغازیك حقیقت انسانی وبعید تلقی گردید

اینك پس از گذشت ده سال بشریت سرنوشت خودرا بدست میگیرد . البته مسائل مورد اختلاف بطور کلی و درست قابل حل‌نمی باشند ولی قابل طرح بوده وباید در اطراف آنها مذاکره شود .

آیزنهاور تصمیم دارد که‌سیاست قدیمی را کنار گذاشته و حقیقت را در نظر بگیرد زیرا با مرد‌واقع بینی روبروست در حقیقت برای این مذاکرات جریان مناسبی‌ایجاد شده که نسیم فرح بخش آن قابل لمس است.

ملتها مثل اینکه از یك‌بمباران وحشتناك خارج شده باشند میل دارند وقایع گذشته مثل محاصره برلن و جنك کره‌را بدست‌فراموشی بسپارند وبرای مدتی دور ازتبلیغ جنك و محیط وحشتناك بسربرند استقبالی که مردم کشور های اروپائی از رئیس جمهور آمریکا بعمل آوردند انعکاسی از این خواست عمومی‌بود. مردم میخواهند بدوران یاس و بدبینی خاتمه داده شود.

بگفته ژورس «انسان فردا آنقدر غنی و با اراده خواهد بود که تا کنون نظیر آن در تاریخ دیده نشده است .»امروز ملتها میخواهند با نشان دادن اراده خود این‌حقیقت را ثابت کنند ممکن است که‌انتظار مردم از این ملاقات بر آورده‌نشود ولی احساس آن مسئولیت تاریخی که خروشچف و آیزنهاور را مقابل یکدیگر قرار داده‌است باید این شك را از خاطره ها بزداید واین امید ملتهااز مذاکرات کاخ سفید واشنگتن است

(از اکسپرس)

پنج اصل همزیستی مسالمت آمیز

درسرزمینی که مهد همزیستی‌است متزلزل شده‌است

Le Monde

در حالیکه رهبران دو کشور بزرك شرق وغرب بادید و بازدید ها آینده‌مقدمات همزیستی مسالمت آمیز را فراهم میکنند با کمال تعجب درسر زمینی که‌مهد‌همزیستی را تشکیل میدهد لرزش و نوساناتی پیدا شده که ممکن است پنج اصل همزیستی را بهم بزند .

باید دانست در قرار دادی‌که در سال ۱۹۵٤ بین چین و هند بامضاء رسید برای نخستین بار «پنج‌اصل همزیستی» در معاهدات بین‌المللی وارد شد .

چینی‌ها با اتکاء به نقشه هائی‌که مدعی هستند در دوران زمامداری چیانکایچك هم مورد استفاده قرار میگرفت تجاوز خودرابمرز های هند تکذیب می کنند .

آنهائیکه بوضع خط مرزی «مك ماهون» آشنائی دارند با در نظر گرفتن موقعیت محل منکر این حقیقت‌هستند‌که چین‌کمونیست نیز مرز را مورد حمله قرار داده باشد .

روزنامه دیلی تلگراف لندن در شماره اخیر خود موقعیت‌کوهستانی و گردنه های این منطقه و فقدان وسائل ارتباطی را متذکر شده و خاطر نشان ساخته است که در این نواحی فقط پشه های بزرك فرمانروائی میکنند و نیزه های زهر آلود بومیان سینه مهاجمین را میشکافد .

اگر مسئله منحصر باختلافات مرزی ساده در طول سر زمین‌های غیر مسکون باشد حل آن اشکالی نخواهد داشت و ممکن است شوروی و یا افغانستان (که نخست وزیر هند بزودی به آنجا سفر خواهد کرد) برای پایان دادن باختلاف طرفین میانجیگری کنند.

پیشنهاد هامرشولد

داگ هامرشولد دبیر کل سازمان ملل متحد نیز اظهار داشته است‌در صورتی که ازسازمان دعوت شود میتواند نقش مفیدی در رفع این اختلافات ایفاء کند .

ولی حقیقت مسئله چیز دیگر است مسئله مهم این است که آیا در اوضاع واحوال کنونی هندهمچنان معتقد است که امنیت آن کشور با قرار داد همزیستی که با چین امضاء کرده محفوظ خواهد ماند ویا اینکه دست ازسیاست‌بیطرفی خود برداشته و رسما بعضویت‌یکی از اتحادیه های نظامی در خواهد آمد .

در اوایل سال جاری هنگامیکه شورش تبت آغاز گردیدفکرالحاق هند به اتحادیه جنوب شرقی آسیا جسته و گریخته در محافل‌سیاسی ومطبوعات این کشور مطرح گردید.

پس از ملاقات کوتاهی که‌اخیرا بین پاندیت نهرو و رئیس جمهوری پاکستان در فرودگاه دهلی بعمل آمد بار دیگر شایعاتی در این‌باره برسر زبانها افتاد .

باوجود اینکه روابط دولت هندبا ایالات متحده درسالهای اخیربیوسته روبه بهبود میرود تصور نمیرود باین زودی تحولی در سیاست نهروروی دهد معذلك اکنون نخست وزیرهند از هر طرف برای تجدید نظر در سیاست خود تحت فشار قرار گرفته است .

انتقاد از نهرو

مسئله بیطرفی در کشور های همجوار هند بسرعت از بین میرود ، برمه ، سیلان ، لائوس و اندونزی کشور هائی که ازسیاست بیطرفی نهرو پشتیبانی میکردند بیش‌از پیش بواشنگتن نزدیك میشوند . درخود هندوستان نیز سیاست نهرو بشدت مورد انتقاد قرار گرفته است .

پس از زحوادث تبت در هند یك حزب جدید تشکیل شد که هدف آن دفاع از موسسات خصوصی در برابر ملی کردن اقتصادیات و اصلاحات ارضی است که مالکین اراضی را تهدید میکند .

اقدام نهرو در انحلال حکومت کمونیستی کرالا نتوانسته است تمایلات مخالفین دست راستی را که خواهان تغییرات مهمی هستند ارضاء کند . این عده از حوادث مرزی اخیر برای پافشاری در عقاید خود حد اکثر استفاده را می کنند درحالیکه افراطیون دست چپی در کلکته (که بمنزله دژ کمونیستهای هند است) دست بتظاهرات زده و آرامش وامنیت محلی را بهم میزنند ولی نخست وزیر هند همچنان‌بمبارزه خود با هر دو دسته ادامه میدهد.

(لوموند)

آگهی تجدید دعوت

بدینوسیله باطلاع صاحبان سهام شرکت سهامی فارو میرساند که مجمع عمومی فوق‌العاده مورخ ۸ شهریور ۳۸ بعلت عدم حصول حد نصاب برا ی‌اتخاذ تصمیم دستور جلسه با توجه به ماده ۷٤ قانون‌تجارت مجمع عمومی فوق‌العاده مجددا برای روز شنبه ۱۰ مهرماه ۳۸ ساعت ۱۷ در محل شرکت واقع در خیابان تخت‌جمشید تشکیل می گردد .

دستور جلسه

۱ـ ازدیاد سرمایه
۲ـ تغییر بعضی از مواد اساسنامه
۳ـ تعیین هیئت مدیره شرکت

آ ـ ۲۰٤۰٦ مدیر عامل چنگیز عمو اوغلی

عروس کدومه؟

آ ـ ۲۰٤۷۸

دختر گل فروش
بهترین گلهارا بشماتقدیم‌مینماید.
پهلوی مقابل‌کافه شهرداری
۱ـ۱۰ آ ـ ۱۹۷٤۸

آگهی فروش

شرکت ملی نفت ایران تعداد ۸ دستگاه خودرو اسقاط مشروحه زیررا که‌در انبارهای این شرکت درکرمانشاه موجود است از طریق مزایده بفروش میرساند

نوع‌ماشین	مدل	شماره شهربانی
بدفورد تیپراواس‌آ	۱۹٤۷	۳۷ك٦٥٥
بدفورد تیپراواس‌آ	۱۹٤۷	۳۷ك٦٥۷
بدفوردشاسی ااا‌آ	۱۹٤۸	۳۷ك٦٦٤
بدفوردشاسی ااا‌آ	۱۹٤۸	۳۷ك ٦٦٥
بدفوردشاسی ااا‌آ	۱۹٤۷	۳۷ك ٦٦۲
لیلاندشاسی	۱۹٤۸	۳۷ك۷۸۱
لیلاندشاسی	۱۹٤۸	۳۷ك ۹۷٤
لیلاندشاسی	۱۹٤۸	۳۷ك۹۸۰

۱ـ پیشنهادات باید روی برگهای چاپی مخصوص که‌از طرف‌اداره کل روابط بازرگانی تهران وامور اداری کرمانشاه دراختیار علاقمندان قرارداده میشود تکمیل ودر پاکت سربسته باقید جمله مزایده مربوطه تاتاریخ آخروقت اداری روز سه‌شنبه ٦مهرماه ۱۳۳۸در تهران و کرمانشاه بادارات فوق‌الذکر تسلیم شود .

۲ـپیشنهاددهندگان میتوانند قبل از تسلیم پیشنهادات خوداطلاعات لازمه را درتهران یاکرمانشاه ازادارات مربوطه شرکت کسب نمایند و همچنین اجناس مورد پیشنهاد را بازدید کنند .

۳ـشرکت دررد و یاقبول قسمتی و یاکلیه پیشنهادات واصله‌مختار خواهد بود

شرکت ملی نفت ایران

آ ـ ۲۰۵۰۰ ۱ـ۳

آگهی مناقصه برق شهرهای اسفراین ـ شیروان ـ کلات ـ فاروج ـ نیشابور

سازمان برنامه بمنظور اجرای عملیات عمرانی شهرستانها تامین برق شهرهای اسفراین ـشیروان ـ کلات ـ فاروج و نیشابور را باشرائط زیر بمناقصه می‌گذارد .

۱ـداوطلبان شرکت درمناقصه که جزوپیمانکاران طبقه ۱ و۲درجه بندی‌شده سازمان برنامه باشند می‌بایستی برای دریافت اسناد مناقصه به‌دفتر بنگاه مهندسی سازمان برنامه واقع‌درخیابان خیام مراجعه و پیشنهاد خودرا به‌ترتیب زیر تهیه و تسلیم نمایند .مشخصات ۲۰روز بعداز آگهی موجود خواهد بود .

۲ـپیشنهاددهندگان باید مبلغ ۲۵۰٫۰۰۰ریال بعنوان سپرده بحساب شماره ۵۰۲در بانك اعتبارات صنعتی بعودیعه گذاشته و یاضمانت‌نامه بانکی که‌نمونه آن به‌ضمیمه دفترچه‌مشخصات توسط مهندس مشاور دراختیار شرکت‌کنندگان گذارده خواهد شد بنفع حسابداری اموراجتماعی سازمان برنامه ضمیمه پیشنهاد خود نماید تاهرگاه برنده مناقصه از پیشنهاد خود عدول نماید سپرده به‌نفع سازمان برنامه ضبط شود. ضمانت‌نامه نباید اولا ـ مشروط باشد ثانیا باید از بانك مورد قبول سازمان برنامه باشد ثالثا قابل تمدید برای سه‌ماه دوم بصرف اظهار مناقصه گذرانده باشد سپرده پیشنهاددهنده درجه دوم قبل ازانعقاد قرارداد بابرنده مناقصه مسترد نخواهد شد.

برنده مناقصه موظف‌است حداکثر در ظرف مدت یك هفته پس‌از ابلاغ کتبی مهندسین مشاور قرارداد را امضاء و تضمین‌نامه حسن انجام کاررا تسلیم نماید .درصورت تعلل سازمان برنامه مجاز است سپرده را ضبط و قرارداد بادیگری منعقد یامناقصه را تجدید نماید کمیسیون مناقصه‌مجازاست مبلغ‌ضمانت‌نامه حسن اجرای کاررا بیش‌از ۵درصد تعیین نمایدحداقل درمجموع پیشنهادات برنده مناقصه خواهدبود .

۳ـ پیشنهاد بایستی بنوعی که‌دربرك شرائط مناقصه قید گردیده تنظیم‌ودر دوپاکت شماره (۱)محتوی تضمین نامه شماره (۲)محتوی واحد بهاء اسناد مناقصه وهمچنین مبلغ کل پیشنهاد که‌به‌مهر وامضای پیشنهاددهنده رسیده باشد هردو در پاکت لاك ومهر شده تاساعت ۹صبح روز ۱۹آبان ۱۳۳۸درمقابل اخذ رسید به‌دفتر موسسه مهندسین مشاور تسلیم گردد .

درمورد لوازمی که‌ازخارج تهیه میشود هزینه گمرکی و عوارض احتمالی باید جداگانه تعیین شود واز مبلغ پیشنهاد اصلی مجزا باشد واین هزینه درمقابل اسناد مثبته به‌پیمانکار پرداخت خواهد شد .

٤ـبه‌پیشنهادهائی که فاقد سپرده ویا مشروط ومبهم باشد و یااینکه مطابق بامشخصات و شرائط مناقصه تنظیم نگردیده باشد و یاتضمین نامه طبق فرم‌سازمان برنامه همراه نداشته باشد ترتیب‌اثرداده نمیشود .پیشنهادهای رسیده درساعت ۱۰همان روز در قسمت شهرسازی واقع در خیابان دانشکده تحت نظر کمیسیون مربوطه باز وقرائت خواهد شد .حضور پیشنهاددهندگان و یانماینده آنها درجلسه آزاد بوده و کمیسیون مزبور دررد و یاقبول هریك از پیشنهادات و یاکلیه آنها مختار خواهدبود .بدیهی است بهرنوع و یاتغییر و تخفیفی که‌بعداز ساعت مذکور دربند ۳برسد ترتیب‌اثرداده نمیشود .

کلیه هزینه انتشار آگهی بعهده برنده مناقصه خواهد بود .

سازمان برنامه

آ ـ ۲۰۰٦۰ ۱ـ۲

آگهی مناقصه برق گنبدکاوس

سازمان‌برنامه بمنظور اجرای عملیات عمرانی شهرستانها تامین برق گنبدکاوس را باشرائط زیر بمناقصه می‌گذارد :

۱ـداوطلبان شرکت درمناقصه که جزء پیمانکاران واجد شرائط سازمان طبقه بندی شده باشند می‌بایستی برای خرید دفترچه مشخصات به‌دفتر بنگاه مهندسی سازمان برنامه واقع در خیابان خیام مراجعه و پیشنهاد خودرا به‌ترتیب زیر تهیه و تسلیم نمایند .

مشخصات ۱۵روز پس از آگهی آماده خواهد بود .

۲ـ پیشنهاددهندگان می‌بایستی مبلغ ۳۰۰۰۰۰ریال بعنوان سپرده بحساب شماره ۵۰۲دربانك اعتبارات صنعتی بودیعه گذاشته و یاضمانت‌نامه بانکی که نمونه آن به‌ضمیمه دفترچه مشخصات توسط مهندس مشاور دراختیار شرکت‌کنندگان گذارده خواهد شد بنفع‌قسمت حسابداری سازمان برنامه ضمیمه پیشنهاد خود نمایند تاهرگاه برنده مناقصه از پیشنهاد خود عدول نماید سپرده بنفع سازمان برنامه ضبط شود .

ضمانت‌نامه نباید اولا ـ مشروط باشد ثانیا باید از بانك مورد قبول سازمان برنامه باشد . ثالثا قابل تمدید برای سه‌ماه دوم بصرف اظهارمناقصه گذرانده باشد رابعاطبق‌فرم‌سازمان‌برنامه‌تهیه شده باشد .

سپرده پیشنهاددهنده درجه دوم قبل ازانعقاد قرارداد بابرنده مناقصه مسترد نخواهد شد .

کمیسیون مناقصه در صورت لزوم مبلغ ضمانت‌نامه حسن انجام کاررا بیش‌از ۵درصد تعیین خواهد نمود .

۳ـپیشنهاد بایستی بنوعی که‌دربرك شرائط مناقصه قید گردیده تنظیم ودرد‌وپاکت شماره (۱)محتوی تضمین نامه و پاکت شماره (۲)محتوی واحد بهاء اسناد مناقصه و کل پیشنهاد که به‌مهروامضای پیشنهاددهنده رسیده باشد همچنین مبلغ کل پیشنهاد هردو دریاکت لاك و مهر شده تاساعت ۹صبح‌روز شنبه ۱۷مهر ۱۳۳۸درمقابل اخذرسید به‌دفتر مهندسی سازمان برنامه تسلیم گردد .

٤ـپرداخت حق‌الدرج آگهی مناقصه درجراید بعهده برنده مناقصه خواهدبود .

۵ـبرنده مناقصه موظف‌است حداکثر ۷روز پس‌از اخطار سازمان تضمین‌نامه حسن انجام کار بماخذ ۵درصد هزینه کل‌کار تسلیم نماید ودرصورت تاخیر سازمان برنامه مجاز بضبط سپرده برنده مناقصه وواگذاری کار به‌نفرات بعدی یااصولا تجدیدنظر مناقصه خواهد بود.

پیشنهادهائی که فاقد سپرده و یامشروط ومبهم بوده باشد و یااینکه مطابق بامشخصات و شرائط مناقصه تنظیم نگردیده باشد و یااینکه‌همراه باضمانت‌نامه طبق فرم سازمان نباشد ترتیب اثر داده نمی‌شود .

پیشنهادهای رسیده درساعت ۱۰همان روزدر قسمت شهرسازی واقع‌در خیابان دانشکده تحت نظر کمیسیون مربوطه باز وقرائت خواهدشد .حضور پیشنهاددهندگان و یانماینده آنها در جلسه آزاد بوده و کمیسیون مزبور دررد و باقبول هریك از پیشنهادات و یاکلیه آنها مختار خواهد بود .

بدیهی‌است بهرنوع پیشنهاد و یاتغییر و تخفیفی که بعداز ساعت مذکور دربند ۳ برسد ترتیب اثرداده نخواهد شد .

آ ـ ۲۰۰۵۸ ۱ـ۲

سازمان برنامه

آگهی قبول داوطلب

آموزشگاه پرستاری بیمارستان مسیحی امریکائی تبریز درسال جاری با شرایط زیر داوطلب می پذیرد :

۱ـ داشتن گواهی نامه دوره دوم دبیرستان (ششم متوسطه ـ از رشته های مختلف)

۲ـ سن بین ۱۸ و ۳۰

۳ـ تندرستی جسمی و روانی

دوره تحصیل در آموزشگاه سه سال بوده و ارزش آن پس‌ازگذراندن امتحانات دانشگاه معادل لیسانس شناخته خواهد شد .

داوطلبان می توانند تا ۲۵ شهریور ماه ۱۳۳۸ از ساعت ۸ صبح‌تا ۵بعداز ظهر بجز روز های یکشنبه در آموزشگاه مزبوربرای مصاحبه حضور یابند و یا با مدیره آموزشگاه مکاتبه نمایند .

امتحان ورودی روز پنجشنبه ۲۷شهریور ماه انجام خواهد شد .

۲ـ٤ آ ـ ۱٤۱٦۱ مدیر آموزشگاه

جریان جشن ده هزارمین شمارهٔ روزنامه اطلاعات

بقیه از صفحه اول

در مقابل در ورودی تالار ابن سینا ،سناتور مسعودی و بانو از واردین ومیهمانان گرامی استقبال میکردند و روسا وسردبیران و نویسندگان «اطلاعات» بواردین خیرمقدم میگفتند . چند تن از کارکنان موسسه نیز در مدخل محوطه نشانهای زیبائی‌را که‌بیاد بود جشن‌ده‌هزارمین شماره‌اطلاعات تهیه شده بود برسینه مدعوین نصب میکردند .

دراین نشانها که کلیشه آن در صفحه اول چاپ‌شده نام «اطلاعات» و«۱۰۰۰۰» نقش بسته بود .

چیزی از ساعت شش بعداز ظهر نمیگذشت که محوطه چمنزار و دیگر قسمت هااز جمعیت پر شده بود ومیهمانان دیگرنیز بتدریج از راه میرسیدند وبحاضرین می پیوستند در میان این‌ازدحام کثیر روسای مجلسین ،وزیر دربار شاهنشاهی ، اعضای هیئت دولت «باستثنای نخست‌وزیر وچندتن از وزراء که بگرگان سفر کرده بودند»نمایندگان مجلسین،مدیران جرائد ومجلات ، معاونین‌وروسای وزارتخانه ها ،استادان دانشگاه ، رجال وشخصیت های کشوری و لشگری ونیز سفراء ونمایندگان سیاسی خارجی ، وابسته هـای مطبوعاتی‌وفرهنگی‌خارجی ،جمعی‌از بازرگانان و روسای انجمنهای‌محلی ومعتمدین ومحترمین تهران بـا بانوان خود دیده میشدند .

تشریف فرمائی والاحضرت

ساعت‌شش‌ونیم‌بعداز ظهروالاحضرت شاهپـور غلامرضا پهلوی در جشن‌شرکت نمودند.سناتورمسعودی در مدخل ورودمحو جشن‌خیرمقدم گفت، والاحضرت‌جشن ده‌هزارمین شماره را به مدیر و کارکـنان اطلاعات تبریک گفتند و آنگاه‌در محوطه جلوی‌تالار ،باجمعی‌ازرجال بگفتگو پرداختند .

فرهنگ ومطبوعات

ساعت هفت بعداز ظهر ، سناتور مسعودی از والاحضرت تقاضـا نمود به قسمت شرقی محوطه وجائی که برای ایراد خطابه تخصیص یافته بود تشریف فرما شوند . والاحضرت تقاضای مدیراطلاعات‌را اجابت فرموده بمیان‌جمعیت آمدند ودر کنار کرسی خطابه قـرار گرفتند . همچنین آقایان تقی‌زاده

آقای سردار فاخرحکمت رئیس مجلس شورایملی جشن‌ده‌هزارمین شماره اطلاعات را بسناتور مسعودی تبریک میگویند

وعلاء در قسمت خاص سخنرانـی حضور یافتند .

دراینوقت جمعیت بدور کرسی خطابه حلقه زد وسناتور مسعودی برروی کرسی قرارگرفت و چنین گفت :

برای اینجانب و کارمندان مؤسسه اطلاعات مایه بسی‌افتخار و سرافرازی است که والاحضرت شاهپور غلامرضا پهلوی مجلس مارا مزین فرموده و تشریف‌فرما شده‌اند تا تفقدات شاهنشاه‌محبوب ومعارف‌پرور مارا که علاقه وعنایت خاص بمطبوعات مبذول میفرمایند ابلاغ نمایند . توجهات شاهانـه بالاترین‌مشوق خدمتگزاران‌مطبوعات است وبرخود فرض میدانم که از اینهمه عطوفت ومهر شاهانه واز اینکه والاحضرت شاهپور غلامرضا پهلوی بمجلس جشن‌ما قدم رنجه داشته‌اند از جانب خود و عموم کارمندان‌اطلاعات‌صمیمانه‌سپاسگزاری کنم .

نطق سناتور مسعودی

آنگاه سناتور مسعودی نطق‌خود را بشرح زیر ایراد نمود .

خانمها و آقایان محترم :

قبل از هر چیز وظیفه خود میدانم مراتب تشکر وامتنان قلبی خود و عموم کارمندان موسسه اطلاعات رااز تشریف فرمائی سروران گرامی و شرکت در این جشن فرهنگی تقدیم دارم .

تعبیر جشن ده هزارمین‌شماره اطلاعات به جشن فرهنگی تعبیر بی تناسبی نیست وجز این تعبیر توجیه مناسبتری‌بنظر نمیرسد چون‌مطبوعات وفرهنگ هیچگاه از هم جدا نمیشوند وهردو لازم و ملزوم یکدیگرندبهترین گواه صدق این ادعا هم‌اکنون درمد نظر می‌باشد که سی وسه سال‌پیش موقعی که اطلاعات پابعرصه وجود گذاشت محل مقدسی که امروز مادر آن گرد آمده‌ایم بیابانی سوزان و لم یزرع بود وکمتر کسی میپنداشت که ریگزار آنروزی بصورت گلزار علم وادب درآید ودانشگاه تهران در اینجا ایجاد شود ،همینطور تصور اینکه نشریه کوچك دو صفحه‌ای اطلاعات موفق بانتشار ده هزارمین شماره گردد بعید بنظر می‌آمد ولی بخواست خداوند وهمت ملت رشید و فرهنگ دوست ایران هم آن صحرای خشك تبدیل به پایگاه مهم فرهنگی شدوهم‌اطلاعات توفیق یافت‌که مراحل سی وسه ساله عمر خودرا با پیشرفت وکامیابی بپیماید .

بنابراین جشن امروز ما یك جشن کاملا فرهنگی است که در حریم مقدس دانشگاه تشکیل یافته وجمعی از زبدهٔ فرهنگ‌خواهان ودانش‌پژوهان بمنظور تجلیل مقام شامخ مطبوعات که جزولاینفك فرهنگ بشمار می‌آید محفل مارا بقدوم خویش مزین فرموده‌اند .

من لازم نمیدانم درباره تاریخچه۳۳ سال اطلاعات چیزی عرض کنم . خانمها و آقایان محترم کم وبیش استحضار دارند که اطلاعات در آغاز بشکل یك نشریه دو ورقی انتشار یافت و در اثر حسن استقبال و توجه عامه تدریجا توسعه یافت تابپایه‌امروزی رسید .

خوشبختانه ابتدای انتشار اطلاعات بایك تحول بزرك همراه بودکه‌عبارت از ظهـور اعلیحضرت فقیـد رضا شاه کبیر وانجام اصلاحات اساسی بود که از جملهٔ‌آن اصلاحات اساسی یکی هم نهضت فرهنگی است که بالطبع بنفع مطبوعات و مخصوصا اطلاعات انجام پذیرگشت و بهمان نسبت که سطح فرهنك بالا رفت‌میل ورغبت مردم بمطالعه جراید فزونی یافت ودرنتیجه افزایش تقاضا،عرضه هم روبافزایش گذاشت والبته این افزایش عرضه وتقاضا درنتیجه‌کشش وکوشش طرفین یعنی مطبـوعات و فرهنك انجام گرفت برای نمونه‌عرض میکنم درسالهای ۱۳۱۴-۱۳۱۳ که نخستین بار کلاسهای اکابربمنظور مبارزه بابیسوادی تاسیس شدموسسه اطلاعات هر شب هزار ها شماره اطلاعات برایگان درکلاسهای اکابر توزیع میکرد ولی چیزی نگذشت‌که محصلین کلاسهای اکابر باسواد وفارغ التحصیل شدند واز کلاسها درآمدند وچون دیگر نمیتوانستنداز شماره های مجانی اطلاعات استفاده کنند واز طرف دیگرهم نمیخواستند اطلاعات رااز دست بدهند خودبخود جزو خوانندگان پایدار ووفادار این نشریه درآمدند واز اینجا مفهـوم کوشش وکشش فرهنك ومطبوعات بخوبی آشکار میگردد بهر حـال بموازات پیشرفت فرهنك نیازمندی‌به یك نشریه هفتگی موجب شدکه مجله اطلاعات هفتگی بوجود آید وپس از آن فروع دیگر اطلاعات مانندااطلاعات بانوان- جوانان- کودکان واطلاعات هوائی منتشر شد ودرهمان اوان توسعه روابط فرهنگی وبازرگانی وسیاسی ایران بامالك غرب سبب گردیدکه موسسه اطلاعات دونشریه یومیه بفرانسه وانگلیسی انتشاردهد که‌آن دونشریه نیز درمحافل داخلی وخارجی مورد حسن استقبال واقع گردید وچون طبع ونشراین‌نشریات متنوع ومختلف بشکل آبرومندوسایل ودستگاه های مجهز وکاملی لازم داشت خوشبختانـه بـه استظهار الطـاف و توجهات ملت رشید ایران آن‌وسائل نیزبنحواکمل‌فراهم آمد بقسمی که‌درحال حاضر ایـن موسسه با بهترین دستگاههای‌فنی متداول ممالك مترقی مجهزمی‌باشد.

این‌قسمتها که‌عرض شد از نظر تجهیزات مادی بود وآنچه که‌طبعابر مادیات ترجیح‌دارد قسمت‌های‌معنوی این‌موسسه‌می‌باشد که‌بامساعدتهای بسیارگران بهای فضلاونویسندگان ودانشمندان تامین گردید وبرواضح است که‌اگر آن‌مساعدتهای‌معنوی انجام نمیپذیرفت هیچگاه موسسه اطلاعات موفق‌نمیشد موجبات‌رضایت‌مندی خوانندگان وعلاقمندان خودرا فراهم سازد هم‌اکنون دراین محفل فرهنگی ذوات مقدسی حضور دارند که‌موسسه اطلاعات ازهرجهت‌مرهون مساعدتهای فکری وقلمی آنهامیباشد اینجانب وعموم کارمندان ایـن موسسه چه‌نسبت بسروزانی که‌در این‌جلسه تشریف‌دارند وچه‌نسبت بغایبان همه نوع سپاسگزاری مستمر ومداوم ابراز میداریم وازالطافشان متشکریم .

باوجود تحولات وتغییراتی که‌درظرف این‌سی وسه‌سال گاه گاه دروضع اجتماعی پدید آمده اطلاعات ،همان سنت اولیه راکه ادامه خدمتگزاری وارشاد باشد ازدست نداده است و ماکارکنان این‌موسسه برذمه‌خودمیدانیم که‌هیچگاه ازاین صراط مستقیم انحراف نجوئیم ومن‌امیدواری کامل دارم که‌بانهضت خجسته فرهنگی که بامتانت کامل سیرتدریجی خودرا‌طی میکند‌کارمندان موسسه اطلاعات بتوانند دررفع نقائص خود بکوشند وازحیث کمیت‌وکیفیت برخدمات‌خود بیفزایند وافتخار دارم عرض کنم که‌از آغاز خدمتگزاری تاکنون ازسعی وکوشش درتقدیم خدمات، بجامعه دریغ نداشته واز خداوند توفیق میطلبم که‌ماراتائید فرماید .

درپایان باردیگر مراتب تشکرات قلبی خودوهمکاران عزیز خودراحضور مبارك خانم‌هاوآقایان‌محترمی‌که مارا سرافرازفرموده‌اند تقدیم‌میدارم‌وفردفرد ملت‌رشیدوعزیزایران‌را بااین فرموده لسان الغیب مخاطب قرارداده میگویم:

از کیمیای مهرتوزرگشته روی ما آری به یمن همت توخاك زر شود.

هرچه‌هست ازملت‌ایران است . پاینده‌باد ملت ایران . زنده‌باد شاهنشاه .

گلی از طرف تاج

بیانات سناتور مسعودی درمیان کف‌زدن شورانگیز حاضران‌بپایان رسید و در این هنگام دوشیزه پرویـن صبوری کـه نوار گل زیبائی بدست داشت از کرسی خطابه بالا آمد و اظهار داشت : افتخار دارم از طرف سازمان‌های ورزشی « تاج » کشور موفقیت مؤسسه اطلاعات را تبریك‌بگویم وبنام این موفقیت نوار گلی را که سازمان ورزشی تاج هدیه کرده

دوشیزه پروین صبوری ازطرف سازمان ورزشی‌تاج بپاس خدمات اطلاعات بعالم ورزش ریسمان‌گل بگردن سناتور عباس مسعودی انداخت

است بگـردن سناتور مسعودی میافکنم .

سناتور مسعودی ، از احساسات محبت‌آمیز سازمان ورزشی تاج و ورزشکاران عزیز تشکر کرد.

سپس آقای حمید مشهورکه برنامه را اعلام مینمودگفت :

« اکنون جناب آقای تقی‌زاده بیاناتی ایراد میفرمایند »

روزنامه و روزنامه‌نگار ...

آقای تقی‌زاده برکرسی خطابه قرار گرفت واظهار نمود :

گویا این طور صحبت شده که اینجانب هم چند کـلمه در این مجلس مبارك سخن گویم واحساسات خود را نسبت بموضوع جشـن امروز یعنی رسیدن روزنامه اطلاعات بده هزارمین شماره بیان کنم . سبب انتخاب مرا برای ادای این وظیفه درست نمیدانم زیرا که در میان علاقمندان به جریده اطلاعات و مخصوصا ارباب مطبوعات و صاحبان این حرفه اشخاص برازنده تر و مجرب تر و مناسب تر وذی‌حق تر هستند که میتوانستند خیلی بهتر از من از روی تجربهٔ شخصی ازاین تکامل بزرگترین روزنامه ایران قدرشناسی کنند ولی‌گویا مثل سایر موارد نظیر این ، نظر بکهولت و شیخوخت من بود ، که در میان اشخاص با ارتباط به‌قلم شاید قدیم ترین باشم و ضمنا بکلی هم دور از روزنامه نگاری نبوده‌ام بیش از شصت سال است که یك پای من در جریانات سیاسی ایام و پای دیگرم در فعالیت ادبی و علمی در مقیاس محدود و کوچك خودم بوده است بحساب سال قمری ۵۹ سال قبل در تبریز مجله ای فارسی و علمی و ادبی بهمدستی بعضی‌دوستان تاسیس نمودم که از سال ۱۳۲۰ تایکسال تمام مرتبا و منظما نشر میشد و رواجی داشت هم چنین از روزنامه کاوه که از ۴۳ سال قبل چندین سال متوالی در برلن نشر میشد اغلب آقایان اطـلاع دارند بعد از آن زمان نیز گاهی کم و بیش در جراید و مجلات چیزی نوشتم پس بکلی بیگانه نیستم و از همکاران بسیار کوچك آقای مسعودی بوده ام که به این افتخار شرکت‌عملی در این احتفال بمن داده شده است.

لفظ روزنامه از لغات مستحدثه نیست و در ادبیات اسلامی ازقریب هزار سال قبل مستعمل بوده است این جانب در روزنامه کاوه شرح مبسوطی‌مبنی برتتبع‌وتصفح درتاریخ کلمهٔ روزنامه وهم‌تاریخ احداث آن در ایران نوشته ام و باستعمال‌کلمهٔ روزنامه در کتب ثعالبی و یاقوت حموی و غیره اشاره کرده و نصوص آن کتب را هم ذکر کرده بودم . وحتی شعری از عنصری نیز متضمن لفت روزنامه در آن مقاله آورده بودم درباب اولین روزنامه فارسی که قریب ۱۳۰ سال قمری قبل از این در طهران تاسیس شده بود و موسس و نویسنده آن میرزا صالح شیرازی از تحصیل کرده های در انگلستان بود اینجانب اولین کسی بودم که این مطلب را کشف‌نموده‌ام و قبل از اظهار من در کاوه نه تنها نویسندگان ادوار اخیر بلکه جای نهایت تعجب است که حتی اعتماد السلطنه مولف معروف عهد ناصرالدین شاه که خود از قریب نود سال قبل وزیر انطباعات و سرپرست همهٔ جراید بود خبری از این روزنامه اولی نداشته اند و اولین روزنامه را وقایع اتفاقیه میدانستند که در سنه ۱۲۶۷ قمری بحکم میرزا تقی خان امیر نظام تاسیس شد .

از آن اولین روزنامه یك نسخه‌هم در تمام ایران پیدا نمی‌شود و فقط نسخه‌ای (شاید از سال سوم یاچهارم آن) مورخ بتاریخ محرم ۱۲۵۳ درانجمن‌همایونی آسیائی‌لندن محفوظ است وعین مندرجات آن نسخه در مجلهٔ آن انجمن در سال پنجم آن سنه۱۸۳۹ مسیحی طبع شده است .

روزنامهٔ معروف وقایع اتفاقیه مدتی بعد از این روزنامه تاسیس شدوسالها دوام کرد .

روزنامه‌ای هم باسم آذربایجان در تبریز در سال ۱۲۷۵ قمری یعنی ۱۰۴ سال قبل انتشار میبافت که‌فقط یك نسخه از آن در کتابخانه دولتی برلین محفوظ بود وخود اینجانب دیده‌ام ولی در ایران خبری از آن بدست نیامده‌است .

از آن زمانها تاکنون بیش از هزار روزنامه فارسی دایر و طلوع وافول کرد ولی تاکنون روزنامه‌ای‌به عظمت وجامعیت و مخصوصا دوام روزنامه اطلاعات پیدا نشده‌است .

این روزنامه که از بدایت کوچك سال بسال تکامل یافته وبدرجهٔ‌بزرگی ووسعت انتشار کنونی رسیده علاوه بر بسیاری مزایای دیگر آن یکی از مآثر شایان افتخار مملکت ما است.

اطلاعات‌کمالات ومحسنات زیادی دارد که شاید مورد توجه عمومی نشده‌اند از آنجمله ، اعتدال ومتانت و عفت و آبرومندی و تـا حدی زبان ادبی آن مستحق ثنا است و تاسی چهل سال قبل زبان جراید ایران فارسی فصیح و کم غلط بود ولی کمی از آنها مطالب پر معنی داشت در دوره های اخیر سلیقهٔ

بقیه‌درصفحه۱۹

آ-۲۰۴۵۲

دیروزو امروزهمه مردم تهران بااشتیاق فراوان از سینالکو استقبال نمودند
صدها نفراز سینالکو مجانی استفاده کرده‌اند
سینالکو گواراترین نوشابه غیرالکلی تهیه شده ازعصارهٔ مفیدترین میوه ها
سینالکو صدجایزهٔ ممتاز برای شما درنظرگرفته ، هرکجا سینالکو میل کردید برگ جایزهٔ آنرا ازفروشنده مطالبه فرمائید
(سینالکو کلید سلامت)

گل سرخ

اثر : موریس دوکبرا

-۲۰-

- خود منهم همینطور ، آندره . ولی چه میشود کرد ؟ من در پیچ وخم این شغل گرفتار شده بودم . نتوانستم فرار کنم .
- ولی شما دختر شجاعی هستید . عاقبت موفق خواهید شد ، ناتاشا.
- شما چطور ، آندره ؟ خوشبخت هستید ؟
- من کار می کنم . و شغلم را دوست دارم . آدم سرگردانی هستم... مثل شما ، ناتاشا !

بیکدیگر تبسم کردند .

ناتاشا پرسید :
- مدت زیادی در اسکندریه می مانید ؟
- فکر می کنم یك هفته ، یك ویلای کوچك مبله اجاره کرده‌ایم... شماره ۱۴۰ خیابان «فار» . . . دودرخت سرودوطرف دروروی آن قراردارد . .باید بدیدن من بیائید .
-من‌خیلی میل‌دارم . . .ولی‌شما اینجا گرفتاری‌های‌زیادی‌دارید .

آندره‌جوابی نداد وپرسید ؟
-شما کجاهستید ؟
- مادرکاباره نیلوفرآبی نمایش‌میدهیم .
-دوستان من‌شما رادراین کاباره دیده‌اند خیلی تمجید وتحسین‌میکردند
-متشکرم .
- وقتی شنیدم امشب درمهمانی آقای مورسی شرکت دارید خیلی خوشحال شدم .
به‌قاهره هم میروید ؟
-شاید .ممکن است بعدازچهار هفته که‌درکاباره نیلوفرآبی برنامه داریم سری هم‌به قاهره بزنیم .

آندره سرابگوش اونزدیك کردوآهسته گفت :
-دراینجا کسی میتواند فکر کند که‌ما دوستان قدیم هستیم وهفت‌تیر چوب‌پنبه‌ای مسیو«تئو »شمارا درآغوش من‌انداخت ؟
-این راز پنهان ماست ،آندره !
- آنشب بیخوابی ونگرانی راهنوز بیاد دارید ؟
-چطور ممکن است فراموش کنم ؟من همه‌چیز خودرامدیون شما هستم . . .مگرمیشود آنهمه محبت ومهربانی شمارااز‌یاد برد ؟
-آنشب واقعا ازدردورنج شما متاثر شده‌بودم . . .
-نگاه کنید ! . .مدال صلیبی راکه بمن داده‌اید هنوز بگردن دارم.. هیچوقت ازمن جدانشده است .

ناتاشا بانگاهی که‌درآن برقشعف واعتماد میدرخشید چشم به‌آندره دوخته‌بود .
- یادتان هست که‌قسم خوردیددرمقابل سختی‌ها ناامیدنشوید وبرای رسیدن به‌خوشبختی کوشش کنید ؟

ناتاشا باصدای آهسته جواب‌داد :
-شما اولین موجودی بودید که‌بمن امید بزندگی رادتلقین‌کردید.اگر شما نبودیدچه‌برسرمن‌می‌آمد ؟
-مبالغه نکنید ،ناتاشا .اگر منهم نبودم دیگری بکمك . ‌‌ا می‌آمد. وقتی‌یادم می‌آید که باچهره رنگپریده واندام لرزان روی تخت‌افتاده بودید . . .

دستهای اورادردست گرفت .

ناتاشا بی‌اختیار باونزدیك شد :
-آندره !

افسرجوان ناگهان بیادموقعیت خودافتاد وبانگرانی اطراف رانگاه کرد .

دستهای اورارها کردو گفت :
-ازدوستان دالی چه‌خبردارید ؟ دالی ازاینکه شماباپابلو کار میکردید.ناراضی بود . . راستی این‌پابلو هنوز حسوداست ؟
-بله ، بیش ازهمیشه ونسبت به‌همه چیز !

عاقبت ناتاشا به‌سئوالی که‌مدتی بود میخواست مطرح کند رسید.
- ولی شما ، آندره ،درمعرض خطر یك حسادت شدید نیستید ؟
- مقصودتان رانمی فهمم !
- آندره ...همهٔ اهالی اسکندریه از عشق شما نسبت‌به‌خانم «مورسی» اطلاع دارند .

و پس از لحظه‌ای سکوت افزود :
باین مهملات‌توجه نکنید .
- مردم برای وقت گذرانی می‌نشینند و خبر جعل میکنند .
- در هر حال این موضوع ورد زبان‌همه‌است . احتیاط کنید ، آندره! مواظب باشید !
-مواظب کی باشم ؟
- مواظب آقای مورسی !
- ناتاشا ، شما بامردم احمق هم‌زبان نشوید !
- درهرحال مراقب باشید . چون نگرانی غریبی دردل احساس میکنم.

محبت و صداقت ناتاشا افسر دریائی رامتاثر کرد برای اولین بار باهیجان باو نزدیك شد :
- شما دختر مهربانی هستید ، ناتاشا . ولی برای من نگران نباشید .

سپس دست او رابطرف لبها برد و بوسید و همچنان دردست نگهداشت .
- ما میتوانستیم باهم خوشبخت باشیم ... ولی من مجبور بودم بروم. عشقهای دریانوردان عشقهای بی‌سرانجامی است ....

ناتاشا سر رابزیر انداخت .
- شاید تقدیر بخاطر خیر و صلاح ما بین ماجدائی انداخت .
- در هر حال اگر از یکدیگر جدانمیشدیم شایدروزهای خوشبخت و روشنی را میگذراندیم .

مردجوان داستانی راکه در صفحه اول قطع شده بود از سرگرفته بود . ناتاشا دختر زیبا و دلنشینی بود . بیادآورد که صبح آنشب فراموش نشدنی باقلبی محزون از او جدا شده بود .
- هیچوقت عزیمت از پاریس مثل آنروز صبح برایم سخت وغم انگیز نبوده است .

از آنموقع حوادث دریا و زنهای مختلفی که دربنادر گوناگون دیده بود اسم ناتاشا را ازیاد اوبرده بود و اکنون ازاین فراموشی تاسف میخورد . دراین مدت هیچ زنی را زیباتر ومهربانتر از ناتاشا ندیده بود . آهی کشید و دوباره لبها رابردست ظریف دختر جوان فشرد .

ناتاشاناگهان دست خودرا عقب کشیدوگفت :
-پابلو !

آندره سربلند کرد : بیچاره دخترچقدر ازاین مرد میترسد ! پابلو باقدمهای تندی بآنها نزدیك میشد .نگاه اوکافی بود که‌آندره وناتاشا رااازهم جداکند .

ناتاشا آنهارابیکدیگر معرفی کرد :
-همبازی من پابلو . . .آقای ستوان‌وارسی .

آندره وپابلو باسردی بیکدیگر سلام گفتند .چشمهای پابلو زیرابروی‌سیاه وپرپشت ازکینه وخشم برقزد.ولی آندره بدون اعتناباو در درمقابل ناتاشا سرخم کرد :
-مادموازل بابی صبری منتظر هنرنمائی‌شما هستیم .

پابلوگفت :
- ناتاشا،دنبال تومیگشتم .
-آندره وقتی شنید که‌پابلو باو« تو »خطاب میکند چهره درهم کشید وگفت:

نیازمندیها و آگهی‌های کوچک

استخدام میشود

آشپز زن استخدام میشود
یك نفر آشپز زن که دارای ضامن معتبر باشد استخدام میشود شاه‌آباد- پاساژ علمی - دفتر سازمان عمرانی وساختمانی کرج .
آ-۲۰۵۳٤ ۱-۲

آگهی استخدام
شهرداری آشتیان بیکنفر مهندس برای اداره کردن امور کارخانه‌برق نیازمند است داوطلبین می‌توانند با دردست داشتن مدارك لازمه تا آخر وقت اداری روز ۲۵ ماه جاری درتهران به‌آقای جعفر نورائی ریاست محترم اداره حسابداری کل قندوشکرمراجعه تاترتیب استخدام آنها داده‌شود .
شهردار آشتیان-منوچهر حاج‌عظیمی

چندنفر کارگر متخصص
در نصب داربست آهنی با حقوق خوب استخدام میشود به شرکت پیمانکاری یزدانی خیابان کاخ کوچه شیران مراجعه شود تلفن ٤۹٦۸۹

عطرسازی نوتاژ
به چند نفر کارگر زن دختر بچه برای بسته بندی عطریات نیازمند است نشانی - انتهای خیابان شاه چهارراه اسکندری کوچه جهانگیری منزل عزیز بوکانی از ساعت ۸الی ۹ صبح هامراجعه فرمایند .
آ-۱۵۵۸۹ ۱-ه

دانشگاه نظامی تعداد ۱۰۰۰ نفر داوطلب جهت آموزشگاه افسری جزء کادر ثابت‌باشرایط زیرمیپذیرد:
۱-تابعیت ایران
۲-حداقل سن ۱۸ سال تمام‌وحداکثر ۲۷ سال
۳-دارابودن گواهینامه دوره کامل متوسطه ریاضی . طبیعی .ادبی .
٤-دارابودن صحت مزاج برابرگواهی اداره بهداری ارتش .
۵-داشتن برك عدم سوءپیشینه .
ازطرف فرماندهی نیروی‌زمینی
صرتیب بهاروند
آ-۱۸٤۷۰ ۱-۱۰

ده نفر کارمند و فروشنده استخدام می‌شود
به‌پنج نفر دوشیزه وپنج نفرمرد که دو دست لوازم آرایش و خرازی و پارچه سابقه داشته وبیکی از زبانهای انگلیسی ویا فرانسه آشنا باشند نیازمندیم به مغازه هما اول لاله‌زارنو تلفن ۳۵٦۸۹ مراجعه فرمایند .

بیکنفر دکتر داروساز دیپلمه که زبان انگلیسی را بخوبی بداند نیازمند است واجدین شرایط تقاضانامه خودرا با ذکر مدارك و سوابق وتعیین آدرس کامل‌بشماره ۸۱۲ دفتر راهنمای روزنامه‌اطلاعات ارسال فرمایند .

استخدام ماشین نویس‌ورانده
یکنفر ماشین نویس مرد درجه‌یك فارسی کاملا آشنا بامور دفتری‌که تا اندازه‌ای انگلیسی بداند و یك جوان باسواد و فعال دارای‌گواهینامه رانندگی موتور سه چرخه‌ای که‌ضامن معتبر داشته باشد استخدام میشود. واجدین شرایط به شرکت شعله خاور تخت جمشید چهارراه بهارتلفن ٦۹۲٤۷ مراجعه فرمایند .
آ-۱۰۵۱٤ ۱-۲

آگهی استخدام پزشك
اداره کل بهداری آموزشگاههای کل کشور برای بهداری آموزشگاه‌های شهرستانهای همدان - سبزوار - ماکو - محلات -آباده - جهرم - کاشان-بیهبان -زنجان - زابل - فومن احتیاج به پزشك دارد داوطلبان میتوانند درخواست خودرا با تعیین نام شهرستانیکه مایل بخدمت‌در آن هستند وآدرس صحیح تا آخر وقت اداری پنجشنبه ۲۲ مهرماه۳۸ بدفتر این اداره واقع در خیابان ناصر خسرو جنب دارالفنون تسلیم نمایند داوطلبان مشمول فاقد ورقه معافیت از مراجعه خودداری کنند .
رئیس بهداری آموزشگاههای کل کشور -دکتر سیاوش آگاه
آ-۲۰۵۲٤ ۱-۳

چندنفر دیپلمه مردوزن که بخوبی از عهده تدریس در کلاس های دبستان برآیند استخدام می شوند طالبین صبحها بتلفن ٤۸۰۲۰ مراجعه نمایند .
آ-۱۵۷۰۷ ۱-۲

استخدام میشود
یکنفر مدیر کلوپ انگلیسی دان و مجرب در اداره هتل و رستوران در خوزستان مورد نیاز است .
اشخاص‌مجرد مقدم خواهند بود .
مسکن در کلوپ تامین خواهد شد .
حقوق طبق تجارب و سابقه خدمت .
باراهنمای شماره ۸٦۰روزنامه اطلاعات مکاتبه شود .

بیکنفر که زبان انگلیسی بحدکافی بداند و تا اندازه‌ای معلومات‌مکانیکی داشته باشد نیازمندیم باصندوق پستی ۱۱۴۳ مکاتبه فرمائید .
آ-۲۰۵۳٦ ۱-۲

مستغلات

تعدادی منازل وآپارتمان برای اتباع خارجی درشهر وشمیرانات برای اجاره موردنیازاست به تلفن ٤٦۵۹۱ رجوع فرمائید .
آ-۱٤۷٦۱ ۱-۵

یکباب خانه
صدوچهل مترشش اطاق با کلیه لوازم خیابان شمیران شهناز صد هزار تومان - ٤۰ هزار تومان نقد ٦۰ هزار تومان ملك معاوضه‌میشود. شاهرضا مقابل‌سینما رویال‌آژانس رایت ۳۱۸۵۳ - ۳۲۹۷۱

یکباب خانه نوساز مستقلاتی
دویست وده متر سیصد و پنجاه‌متر بنای سه طبقه هشت اطاق باوسایل مدرن آخر خیابان بهارصد وپنجاه هزار تومان پنجاه تومان پول دصد تومان ملك معاوضه میشود .
آژانس رایت شاه‌رضا روبروی‌سینما رویال تلفن ۳۱۸۵۳-۳۲۹۷۱
آ-۱۵٦۲۵ ۱- ۳

اجاره داده میشود

برای دفترکار
به اجاره واگذار میشود
یك اطاق بابرق و تلفن و سایر لوازم چهارراه شاه خیابان پهلوی۲۱۰ تلفن ٦۹۷۸۹ صبحها .
۱-۳ آ-۱۵٤٦۳

بفروش میرسد

بنگاه بارکشی‌ثلاث بار
هفت دستگاه اتومبیل شورلت آخرین سیستم و یکدستگاه تلفن بفروش میرسد طالبین به تلفن ۲۲۸۱٤ مراجعه فرمائید .
۱-۲ آ-۱۵٤۹۵

یکباب خانه
دارای سه طبقه ساختمان دوباب مغازه واقع بر شمالی خیابان‌تخت جمشید بین‌چهارراه‌ویلا وبهجب‌آباد بمساحت ۱٤×۱۱ بشماره ۱۱٦ تخلیه بفروش میرسد خریداربخانه مذکور مراجعه نماید .
۱-۲ آ-۱۵٦۱۱

بفروش میرسد
اثاثیه اطاق پذیرائی و نهار خوری ویك بخاری‌بفروش میرسد. بشماره ۸٦٤۹۲ تلفن فرمائید.
۱-٤ آ-۱۵۵۷۹

قابل توجه بنگاه‌های معاملات ملکی مدیران کارخانجات مؤسسات خارجی باغ فروشی
بمساحت بیست هزار متر جلوی‌جاده قدیم کرج سه راه مهرآباد دونبش قابل تقسیم روبروی کارخانه اوسو برای فروش در اختیار داریم رجوع فرمائید لاله‌زار نزدیك میدان سپه ۳۹۷۸٤

به بنگاه کوشان
۱-۳ آ-۱۹۷۸۸

یك قطعه زمین بمساحت
۱٤۰۰ متر دارای ده اطاق واقع در خیابان بهار نبش کوچه طباشماره۲ که ٤۰ متر برخیابان بهار داردبفروش میرسد طالبین به محل مزبور مراجعه فرمایند .
۱-۲ آ-۱۵۵۳۱

منزل فروشی‌بدون‌واسطه
خیابان ژاله بمساحت ۲۳۰ متر مدرن دارای شش اطاق و یك زیرزمین وحمام برق و آب لوله کشی بدون مشرف
آ-۱۵٦۹۹

یك قطعه زمین
بمساحت ٤٦۸ متر جنب پارك‌در کوی میکائیر بفروش میرسد طالبین به تلفن شماره ٤۰٤٦۵ مراجعه‌نمایند.
آ-۱۵٦٤۹

واگذار میشود

سرقفلی دوباب مغازه
شاهرضا کاخ بابرق تلفن نقد و معاوضه‌با املاك‌واگذار میشودشاهرضا روبروی سینما رویال تلفن ۳۱۸۵۳-۳۲۹۷۱
آ-۱۵٦۲۳ ۱-۲

واگذارمیشود

کلاس انگلیسی انصاری باوسایل کامل و تلفن بملت مسافرت بامریکا واگذار میشود .
نشانی -خیابان سعدی مقابل‌شرکت بیمه ایران تلفن ۳٤۳۰۵
آ-۱۵٦۳۹ ۱-۷

آموزشگاههای فنی

میدانید اسلوب صحیح رانندگی و میکانیکی را در کجا می‌آموزند فقط درهنرستان فنی پرستو گمرك‌شاهپور تلفن ۲۳۹۱٦

متخصص برق
با ۱۵ سال سابقه کار در کارخانهای مختلف و مطلع از موتور دیزل‌نصف و یا تمام روز جویای کاراست به شماره ۸٦۱ دفتر راهنمای روزنامه اطلاعات مراجعه شود .
آ-۱۵٦۸۵ ۱-۳

یك نفر مترجم درجه یك
انگلیسی که از عهده ترجمه به فارسی و بالعکس براید برای تمام وقت اداری مورد احتیاج میباشد خواهشمند است داوطلبان در خواست خودرا به زبان انگلیسی با ذکر معلومات و مشخصات و آدرس کامل خود به صندوق پستی شماره ۱٦۱۲ ارسال دارند .
۱-۲ آ-۱۵٦۷۵

آگهی های کوچک

تلفن ۳ خریداریم
سبزه میدان سرای خازنی طبقه ۳
تلفن ۲۳۰۳۰
آ-۱۵۷۰۵ ۱-۳

فرش
باشرایط نقد واقساط
شرکت جهان فرش
خیابان شاه‌رضا جنب سینما چوار تلفن ٤۱۱٤٤

نمایندگی درایران . شرکت کومینکور خیابان سعدی ۵۷۳ تلفن ۳۲٦۲۱
آ-۱۵۵۰۹ ۱-٦

معاوضه لاستیك
شرکت روکش جنرال

روکش‌تضمین‌شده
شما آقایان رانندگان می توانید لاستیکهای کهنه خود را با نصف قیمت با لاستیك های‌نو معاوضه کنید برای تامین این منظور لطفا باآدرس های زیر تماس بگیرید شرکت‌سهامی روکش جنرال خیابان تخت‌جمشید جنب فروشگاه تلویزیون - دفتر کارخانه -نارمك جنب کارخانه برق تلفن ۹۱۳۸۸ -۹۱۳۸۷

گواهی میدهد

دوشیزه رویا تهرانیان دانش‌آموز کلاس اول دبستان دخترانه وقار شاگرد ممتاز کلاس اول بوده واز حسن اخلاق وشایستگی نامبرده کتبا اظهار رضایت شده‌است.

نوزاد

خداوند به آقای‌احمد خضری یزدان نماینده روزنامه اطلاعات در یزددختری عطا فرمود .

آگهی ابلاغ اجرائیه
به آقای سید علیرضا شجاع‌الدین طباطبائی که بموجب دادنامه شماره ۱۲۸٦۵ -۳۰ ر ۲ ر ۳۸ شعبه اول اداره مال الاجاره تهران صادره‌بکلاسه ش - ۵۷۲ - محکوم شده ششدانك یکباب مغازه مورد اجاره پلاك‌شماره ۲۹۵۵ الی ۲۹٦٤ واقع دربخش ۵ تهران رابعلت عدم پرداخت اجاره بهاء تخلیه نموده تحویل بانو مهین دخت زرین مرام بدهد ودادنامه صادره درشماره ٤۱۷۷ - ۲٤ ر۳ ر۳۸ روزنامه رسمی کشور و روزنامه اطلاعات مورخه ۲۰ ر ۳ ر ۳۸ آگهی شده بدینوسیله طبق ماده ۱۲ آئین نامه اجرای مفاد اسناد رسمی ابلاغ واخطار میشود که از تاریخ آخرین نشر این آگهی ظرف مدت ده روز مورد اجاره پلاك مزبور را تخلیه نموده با اطلاع این‌اجرابه‌بانو مهین دخت زرین مرام (مالکه) تحویل دهد والا با انقضای موعد مقرر بدون اینکه آگهی دیگری‌منتشر شودبرابر مقررات‌عمل‌تخلیه‌وتحویل‌وسیله‌این‌اجرا انجام خواهد گردید این آگهی در سه نوبت و بفاصله هر پنج روز یکمرتبه منتشر میشود .
رئیس اجرای اداره مال‌الاجاره ها - گوشه
۱-۳ آ-۱۵٦٤۵

فروش اتومبیل

یکدستگاه موتور سیکلت‌اکسپرس
مدل ۵۸بعلت‌مسافرت بفروش میرسد طالبین بخیابان اکباتان بنگاه آریا تلفن ۳٤۵۵۹ مراجعه نمائید .
۱-۲ آ-۱۵٤٦۹

فروش ماشین
دو دستگاه ماشین شورلت ۵٤ر۵۳ فروخته میشود تلفن ۵۰٤۲۱
۱-۲ آ-۱۵٤۵۹

یکدستگاه اتومبیل فوردآلمانی
مدل ۵۹ چهار درب بعلت مسافرت بفروش میرسد طالبین‌به تلفن۸٤٤۹٤ مراجعه نمایند .
۱-۲ آ-۱۵۱۹۹

فروش اتومبیل جیپ
یکدستگاه جیپ‌جنگی مرتب با نمره ترانزیت که حقوق گمرکی آن‌پرداخت شده‌است بفروش میرسد قیمت۹۵۰۰۰ ریال تلفن ٤۵۷۷۱
آ-۱۵٦۷۱

مزایده‌فروش اتومبیل
بنگاه اصلاح امور اجتماعی وعمران دهات تعداد ۵۰ دستگاه از اتومبیل های مستعمل نوع شورلت کریال - اتومبیل سینماسیار -جیپ استیشن- جیپ ½ تن مدل ۵۲-۵۳-۵٤ موجود در گاراژ بنگاه واقع دراول کوچه جمشید خیابان شاهرضا بالاتر از میدان ۲٤ اسفند از طریق حراج حضوری بفروش میرساند. داوطلبین میتوانند همه روزه باستثناء روزهای تعطیل از تاریخ نشر این آگهی لغایت ۲ مهرماه سال جاری برای مشاهده‌وسائط بگاراژ بنگاه مراجعه نمایند. روزهای شنبه ۳ویکشنبه٤ ودوشنبه ۵ مهرماه ۱۳۳۸ تشریفات رسمی حراج حضوری درگاراژبنگاه انجام خواهدشد .
برندگان مزایده بایدظرف یك هفته وسیله نقلیه خریداری را از گاراژ بنگاه خارج نمایند در غیر اینصورت هیچگونه حقی نسبت بوجه‌پرداختی نخواهند داشت .
۲٪حراج بعهده خریداران خواهد بود .
ضمنا کلیه حقوق و عوارض‌گمرکی وسائط فوق‌الذکر قبلا وسیله بنگاه پرداخت گردیده‌است .
آ-۲۰۵۱۸ ۱-۲

مدیر عامل بنگاه عمران
یك‌دستگاه فولکس واگن
استیشن مدل ۵۵ بابار‌بند بدون واسطه بفروش میرسد طالبین به خیابان پهلوی گاراژ لجمن مراجعه کنند .
آ-۱۵٦۸۱ ۱-۳

آموزشگاههای علمی

ثبت نام تا ۲٤ شهریور
در کلاسهای فصلی انگلیسی‌انجمن ایران و پاکستان که بامتد وکتب انجمن ایران وامریکا واستادان امریکائی اداره خواهد شد.
آدرس بالای چهارراه امیراکرم کوچه ماه کاشی ۳۲ تلفن۴۰۲۲٦
۱٤-۹ ۱٤۵۷۳

انجمن فرهنگی پروین
کلاسهای مکالمه انگلیسی
تحت نظر معلمین انگلیسی زبان خیابان شاه چهارراه یوسف آباد

انجمن فرهنگی پروین
جهت کلاسهای انگلیسی
سه ماهه یاثیز همه‌روزه ثبت‌نام مینماید خیابان شاه تلفن ٤۲٤۵۱

پانسیون کودکان
انجمن فرهنگی پروین
نام نویسی مینماید . خیابان شاه چهاراه یوسف آباد تلفن ٤۲٤۵۱

گم شده

آگهی نوبت دوم
یکبرك چك شماره ٤۵٦۲۸۹ موخه ۱۷ ر ٦ ر ۳۸ بمبلغ ر ۷۲۵۰۰۰ریال عهده بانك روس و ایران از حساب ۲۳٦۷ وسیله تحصیلدار برای‌وصول بیانك فرستاده شده بین‌راه مفقود گردیده بدین وسیله اعلام میدارد که چك مزبور از درجه اعتبار ساقط و مراتب ببانك و مراجع قانونی اطلاع داده‌شده‌است از جوینده خواهشمندم لاشه را به نشانی سرای فردوس تجارتخانه توسلی‌داده مژدگانی‌دریافت نماید - توسلی .
آ-۱۵٦۲۱

مژدگانی
یك پروانه تفنك شکاری شماره ۲۸۰۱۰ متعلق باینجانب کیوان حشمتی مفقود گردیده از یابنده خواهشمند است به تلفن ٤۱٤۳۹ مراجعه و مژدگانی دریافت دارد .

گم شده
در ۱٦ شهریور یك کیف محتوی اسناد‌وچك‌بنام‌اینجانب‌فرخ‌فرخزادی‌مفقود از جویندگان خواهشمند است به نشانی طهران نو کوچه غزالی خانه ۳۷ تلفن۹۱۷۷۳ تحویل ومژدگانی دریافت دارند .

یك جلد شناسنامه
بانضمام برك معافی اینجانب علی اصغر حیدری مفقود شده است از یابندگان تقاضا میشود بآدرس‌خیابان روزولت دفتر دانشسرا یمقدماتی‌تحویل ومژدگانی خودرا دریافت دارند .

دختر بچه پنج‌ساله
بنام آکرم پیراهن سبز وبابرهنه گم شده هرکس اطلاعی ازوی دارد لطفا بکلانتری ۲۰ خبربدهد .

آگهی ابلاغ

آقای مهندس محمد امید(مهندس کشاورزی) کارمند وزارت کشاورزی بعلت تمرداز اجرای دستور صادر برابر دادنامه شماره ۱۸٦ -٤ر۳۸ به شش ماه انفصال در دادگاه‌اداری محکوم گردیده‌اید و چون از محل سکونت فعلی شما اطلاعی نداشته لذا میبر نگردید دادنامه جهت‌دویت مستقیما ابلاغ گردد .
بنابراین بموجب این آگهی‌باطلاع شما میرساند که قبل از پایان‌مدت دوهفته از تاریخ نشر این آگهی برای رویت و تسلیم اعتراضنامه کتبی باداره کل کارگزینی‌مراجعه نمائید . بدیهی است پس از پایان مهلت مقرر و عدم وصول پاسخ کتبی در مورد دادنامه از طرف شمامدلول دادنامه صادره بمرحله اجراءگذارده خواهد شد .
وزیر کشاورزی
۱-۳ آ-۲۰٤٦٤

احتیاجات زندگی

فرش نقد واقساط
شرکت فرش رضا خیابان شاه جنب مسجد سجاد تلفن ٤۰۹۸٤

صاحب امتیاز و مدیر مسئول: عباس مسعودی
جای اداره خیابان خیام چاپخانه اطلاعات

هتل های درجه یك تهران

هتل پانسیون شهریار
خیابان سوم اسفند کوچه ایرا
مجهز بتمام وسایل راحتی تلفن ۳۳۹۵۰

رهنمای پزشکی و اطلاعات

دکترهای متخصص‌دربیماری اعصاب
دکتر رحمانی
از دانشگاه لندن خیابان پهلوی بالاتر از چهارراه امیر اکرم تلفون ٤۵۱۱٤ پذیرائی صبح و عصر

دکترهای متخصص درامراض پوست
دکتر محققی
دانشیار دانشکده پزشکی
پذیرائی از ٤ تا۸ بعدازظهر
نشانی دروازه دولت روبروی پمپ‌بنزین تلفن ۳۳۰۰۹

دکتر حسن محققیزدی
متخصص بیماریهای پوست‌وامیزشی ازامریکارئیس بخش‌دانشکده پزشکی نشانی- خیابان پهلوی- چهارراه امیر اکرم پذیرائی عصر ها تلفن ٤۹۱٤۷

دکترهای متخصص‌درمجاری ادرار و تناسلی
دکتر محمدرضا مسدد
رزیدنت سابق بیمارستانهای امریکا درمان قطعی بیماریهای مقاربتی دروازه دولت روبروی فیات

دکتر ا - پولوسا
متخصص بیماریهای مقاربتی مجاری ادرار ، تناسلی خیابان فردوسی شمالی کوچه صادق تلفن ٤۶۵۸۹

پزشکان متخصص‌درجراحی پلاستیك
دکتر بحری
دانشیار دانشکده پزشکی
متخصص جراحی زیبائی و پلاستیك خیابان سعدی روبروی پمپ بنزین تلفن ۳۰۲٤۸۹

دکترهای متخصص‌درامراض زنان
دکتر مسعود امینی
معالج بیماریهای - داخلی - زنان و کودکان با بیست و دوسال سابقه طبابت - معالجه قطعی بیماری های روماتیسم - سیاتیك - چاقی مفرط درد اعصاب - فلج و مستی اعصاب بوسیله الکترو فیزیو تراپی باوسائل مدرن آلمانی اشعه ماوراء بنفش و مادون قرمز وماساژ های طبی - شاهرضا چهار راه کاخ تلفن ٤٤۷۱٤ تلفن ٤٤۷۱٤

پلی‌کلنیك دکترمجاهدی -دکترصدیقی
رزیدنت سابق بیمارستان های‌امریکا بیماریهای داخلی - اطفال - مقاربتی ترك تریاك و سایر مواد مخدره - ترك الکل
مجهز بدستگاههای رادیوسکپی - اثروسل تراپی (بخورینی سیلین ، غیره) دیاترمی
پذیرائی بعداز ظهر ها و ایام تعطیل و شبها تا صبح
خیابان شاه روبروی‌مسجد سجاد شماره تلفن ٤۹۵۲٦

دکترهای متخصص در بیماریهای قلب
دکتر مرتضی شریفی
متخصص بیماریهای قلب از دانشگاه پاریس با بیست سال سابقه طبابت وجدیدترین دستگاه های آزمایش و تشخیص بیماری های قلب نشانی - خیابان استخر حسن آباد - اول کوی خواجو پذیرائی عصرها - صبح باتعیین وقت قبلی تلفن ٤۹۷٤۸

دکترهای متخصص در بیمارستانهای جهاز هاضمه
دکتر رفیعی
از دانشگاه پاریس -معده -کبد- روده -پذیرائی ٤تا ۸ بعد از ظهر خیابان حافظ اول کوچه باربد

دکتر عباس نیك نژاد
از دانشگاه‌پاریس -معده -روده- کبد -لوزالمعده -پذیرائی ٤-۸عصر - دروازه شمیران خیابان گرامی

اخیرین متد درمان سوزاك حاد ومزمن وضعف قوای تناسلی دکتر جناب‌زاده دارای گواهینامه ازدانشکده طب‌فرانسه خیابان منوچهری مقابل دبیرستان ژاندارك تلفن ۳٤۰۵۳

تقویم اطلاعات

شنبه بیستم شهریور ۱۳۳۸
« هشتم ربیع الاول ۱۳۷۹
« دوازدهم سپتامبر ۱۹۵۹
اذان صبح ساعت ٤و ۱۰ دقیقه
طلوع آفتاب ساعت ۵و٤۳ دقیقه
غروب آفتاب ساعت ۱۸ و ۸ دقیقه

کشیك امشب پزشکان

آقایان دکتر فریدون صادقیه : خیابان امیریه ایستگاه دلبخواه - دکتر حسین حبیبی : خیابان سپاه برابر حوزه نظام وظیفه

کشیك دائم پزشکان

آقایان: دکتر محمود علم آموز: میدان ۲٤ اسفند کوی بهرام‌تلفن ٦۸۲۸۵ -دکتر خلیل رسولی:خیابان امیر آباد خیابان نصرت جنب کلانتری ۱۹ تلفن ٤۵۲۲۵- دکتر کاظم نجم آبادی :شاهرضا غربی چهار راه بیمارستان پهلوی تلفن ٤۷۳۳۲ - دکتر محمد حسن‌رازانی: دوراهی یوسف آباد- دکترغلامحسین مهرعلی: چهار راه سلسبیل تلفن ٦٦٦٦۰ -دکتر کرامت‌الله فرهودی: خیابان شاهرضا پل چوبی تلفن ۳۸۵۱۰ - دکتر حسین حمیدزاده: قلهك خیابان دولت چهار راه رستم آباد - دکتر هوشنك بیضائی قلهك خیابان ایستگاه قنات تلفن ۸۱۹۱۰ - دکتر حسن فامیلی : خیابان شاه بیست متری اول‌تلفن ٤۸۳۲۸- دکتر علی اکبر شفائزاد: تهران نو فرح آباد تلفن ۹۱٦۲۰- دکترابراهیم شیلی: انتهای خیابان بهار جنب داروخانه خوشنویسان دکترمهرداد رواقی: خیابان شاهرضا خیابان نظام آباد- دکتر محسن صادقی: جوادیه کوچه مسجد - دکتر عبدالحسین نراقی: خیابان ایرج بین خیابان شمیران و بهار- دکتر علینقی رستگار تهران:خیابان شاه آباد کوچه ظهیر الاسلام.
طبیب مخصوص شیر و خورشید سرخ شمیران از ساعت ۹ شیخ تا ساعت ٦صبح .

کشیك امشب بیمارستانها

بیمارستانهای مسمومین بیمارستان های‌شفا بحیائیان خیابان ژاله‌تلفن ۳۷٦۳۱ لقمان الدوله ادهم‌خیابان مخصوص‌پشت باغشاه تلفن ۲۳۲۲۳ مجروحین بیمارستانهای رازی در خیابان شاهپور وامدادی شیر و خورشید خیابان مولوی باغ‌فردوس زایمان وعوارض زنانه بیمارستانهای زنان پیچ شمیران وزیری خیابان شیخ هادی و زایشگاه حمایت‌مادران و نوزادان باغ فردوس ودرمانگاه جنوب بنگاه حمایت مادران‌خیابان سینا در مورد احتیاج فوری به پزشك مقابل وزارت بهداری به وسیله آمبولانس به پزشك کشیك هدایت میشوند تلفن ۳۰۰۷۱

کشیك امشب داروخانه‌ها

داروخانه امریکائی : چهارراه پهلوی
داروخانه میر انتهای شمیران
داروخانه سیما خیابان نواب چهارراه شکوفه
داروخانه شریعت : خیابان سیمتری
داروخانه شبانه روزی حشمت: خیابان شمیران روبروی در مانگاه دریفوس
داروخانه شبانه روزی امریکائی مقابل درمانگاه دریفوس
داروخانه شبانه روزی فرزاد خیابان قلهك نزدیك داودیه مقابل ثبت‌قلهك
داروخانه و آزمایشگاه دکتر امینی (بیمه کارمندان دولت وفرهنگیان) تلفن ۹۱۹۸۸ -نارمك ایستگاه دفتر بازار مرکزی

تلفنهای مورد نیاز

تلفنهای مورد نیاز
تلفن شهربانی ۳۰۰۸٤و۳۰۰۸۹
آتش نشانی ٤٤٤٤۳ ٤٤٤٤٤
اداره راهنمائی ۳۰۳٦۱٤
نگهبانی پلیس تهران ۳۰۲۱۵۰
راهنمائی تصادفات ۳۰۲۸۲۵
فرودگاه مهرآباد ٤۱۱۷۳
شرکت تلفن ۳۰۵۵۱۱
سازمان آب تهران ۵۱۰۰۰
نگهبانی‌برق ٤۳۱۷۸

تلفنهای اطلاعات

تلفنخانه ۰۱۱ ۳ تا ۳۰۰۱۹ شمیه
آگهی ها ۳۰۲٦۳۳ ۳۰۵۱۰۸
سازمان شهرستانها ۳۰۵۰۱۷
سروس حوادث ۳۰۳۵٦۹
کانون طوطی ۳۰٤۵۹۲
اطلاعات هفتگی ۳۰٤۸۷۸
اطلاعات بانوان ۳۰۳۳۱۳

جهان ادب

از :رضا سید حسینی

بزرگترین نویسندگان جهان عقیده دارند

از میان آثار ادبی جهان ، این‌رمانها را باید خواند

ازمیان طبقه کتابخوان کشور ما فقط عده‌خاصی باادبیات غرب آشنائی‌کافی دارند وکتابی‌راکه میخواهند مطالعه کنند خودشان ازروی ذوق‌واطلاع انتخاب می‌کنند .ناچاررهبری‌مطالعه بقیه کتابخوان با مترجمین و ناشرینی است که‌کتابهائی راترجمه وچاپ می‌کنند و دراختیار آنان می‌گذارند .ولی دراین کار هرگز رعایت نظم وتعادل نمیشود وچه‌بسا اتفاق میافتد که درمیان یک‌سری‌از کتابها اثربی‌ارزش نویسنده بی اهمیتی رادرکنار آثار مهم ادبیات جهان چاپ و منتشر می‌کنند و خواننده‌ای هم که‌دسترسی به‌منابع خارجی وکتابهای تاریخ ادبیات‌ندارد برای تشخیص اثر پرارزش ازبی ارزش دچار اشکال می‌گردد ناچار وقتی ازخودش می‌پرسد :« چه‌رومان هائی‌راباید خواند ؟ » کمتر اتفاق می‌افتد که‌بتواند جواب درستی‌برای این سئوال خودبیابد .

اما این‌سئوال پیوسته درمطبوعات جهان نیز مطرح‌بوده‌و اغلب نظر نویسندگان بزرك رادراین مورد پرسیده‌اند ..وعده‌ای ازبزرگان‌شعر وادب از قبیل «آندره ژید»و «توماس مان» و«کارل ساندبرک » وغیره‌باین سوال پاسخ‌داده‌اند .البته هر یك‌از این بزرگان دلائلی نیز برای انتخاب هرکتابی ذکر کرده‌اند که‌در اینجا مجال ذکر آنها نیست . فقط‌صورت رمانهائی را که پنج نفر از این نویسندگان بعنوان بهترین وخواندنی ترین رمانهای جهان انتخاب کرده‌اند دراینجا ذکرمی‌کنیم .

۱ـ آندره ژید

آندره ژیدده‌رمان ازمیان‌رمانهای فرانسوی انتخاب کرده ودلائل‌انتخاب خودراضمن مقاله مفصلی نوشته است . اینك نام آن‌ده‌رمان‌فرانسوی

۱ـسرخ‌وسیاه ،استاندال۲ـکلیسای پارم ، استاندال ۳ـروابط خطر ناك لاکلو ٤ـ پرنسس دوکلو ،، مادام دولافایت ٥ـدومینیك ،اوژن‌فرومانتن ٦ـ مانن لسکو ،آبه‌پروو ۷ـ کوزین بت،بالزاك ـ۸ژرمینال ،امیل زولا۹ـ مادام بوواری ، گوستاوفلوبر ۱۰ـ ماریان ،ماریوو .

برای تکمیل پاسخ «ژید » که‌فقط شامل رمانهای فرانسوی است بهتر است نتیجه اقتراحی راهم که‌روزنامه معروف «فیگاروی ادبی »مطرح‌ساخت دراینجا ذکر کنیم .این روزنامه‌با سئوال ازچند نویسنده معروف ،از میان‌رومانهای خارجی که‌ازسال ۱۸۵۵ تا ۱۹۵۵ (درظرف صدسال)بزبان فرانسه ترجمه شده بود ، دوازده رمان انتخاب کرد. اینك نام آن دوازده رمان غیر فرانسوی :

۱ـآرزوهای‌بزرك ، چارلز دیکنز ۲ـ جنك وصلح ،تولستوی ۳ـبرادران کارامازوف ،داستایوسکی ٤ـتس‌دو بروبل ، تامس هاردی ٥ـداغ‌ننگ ، هاثورن ٦ـگرسنه ،کنوت هامسون ۷ـ مسخ،فرانتزکافکا ۸ـنیلالین ، یاکوبسن ۹ـکیم ،رودیاردکیپلینك ۱۰ـگاردن پارتی ،کاترین منسفیلد ۱۱ـداستانهای ادگارآلن پو ۱۲ـوداع بااسلحه ،ارنست همینگوی .

۲ـ توماس‌مان

چنانکه میدانید «توماس مان » قسمتی ازسالهای پیش ازمرك رادر امریکابسرمی‌برد . درآنجا در صفحات آخر سالنامه‌ای پاسخ‌چند نویسنده‌وشاعر بزرك‌راباین سئوال چاپ کرده بودند : «اگر همهٔ کتابهائی را که‌دارید ازدست بدهید ، بجای آنها چه کتابهائی راتهیه میکنید؟» درمیان کتابهائی که توماس مان ذکر کرده‌است پیش از بیست رمان وداستان وجود دارد بشرح زیر .

۱ـداستانهای ادگار آلن پوـ۲ـ برگهای چمن ،والت ویتمن ۳ـموبی دیك ،هرمان ملویل ٤ـبازار غرور، تاکری ٥ـ خودخواه ،مردیت ٦ـ لردجیم ،ژوزف کنراد ۷ـ داستان های پوشکین ۸ـ نفوس مرده ، گوگول۹ـآناکارنین ، تولستوی۱۰ ـ بیچارگان ،داستایوسکی ۱۱داستان ها از نیکلالسکوف ۱۲ـپدران و فرزندان ،تور گنیف ۱۳ـکاندیدا، برناردشاو ۱٤ ـباباگوریو ،بالزاك ۱۵رنه‌موین ،برادران گنکور ۱٦ـ داستانهای مریمه ۱۷ ـ تربیت احساساتی ،گوستاوفلوبر ۱۸ـسالهای شاگردی ویلهلم مایستر ، گوته ۱۹ـهنر یخ سبز ، کلر ۲۰ ـ پان کنوت‌هامسون ۲۱ سویکتوریا ،کنوت هامسون ۲۲ـقصه‌های آندرسن

۳ـ کارل سندبرك

درهمان مجموعه پاسخ«کارل سند برك»شاعر بزرك معاصر امریکائی هم درج‌شده‌است بشرح زیر :

۱ـنامه‌سان میکله ، آکسل‌مونته ۲ـعقاب فراموش شده .هاری مرنارد ۳ـداستان یك مزرعه افریقائی ، شراینر ٤ـ شازده کوچولو،سنت اکزوپری ٥ـسفر طولانی ،یوهانس‌ـ او،ینسن ٦ـداستان‌های چخوف ۷ ـ هاکلبری فین ،مارك‌تواین ۸ـبرگهای چمن ،والت‌ویتمن .

٤ـ ویل دورانت

«ویل‌دورانت » ،نویسنده معروف «تاریخ تمدن » ،صورتی مرکب از صدکتاب مختلف دارد که برای‌تربیت وآمادگی فکری هرفردی مطالعه‌آنها را لازم میداند .درمیان‌این صد کتاب قریب بیست جلد رومان وداستان وجوددارد که اسامی آنها رادرزیر بنظر شما میرسانیم :

۱ـگارگانتوا ، رابله ۲ـدون‌کیشوت ، سروانتس ۳ـکاندید، ولتر ٤ـ اعترافات ژان ژاك روسو ٥ـزندگی ساموئل جانسن ، بوسول ٦ـتام‌جونس فیلدنیك ۷ـتریستان شاندی ،استرن ۸ـ سفرهای گالیور ، سویفت ۹ـبابا گوریو ،بالزاك ۱۰ـمادام بوواری ، فلوبر ۱۱ ـبینوایان ،ویکتورهوگو ۱۲ جزیره پنگوئن ها، آناتول‌فرانس ۱۳ـماجراهای پیك ویك،چارلزدیکنز ۱٤ـبازار غرور ،تاکری ۱۵ـپدران‌و فرزندان ،تورگنیف ۱٦ـ برادران کارامازوف،داستایوسکی۱۷ـجنك و صلح،تولستوی ۱۸ـداستانهای‌ادگار آلن‌پو ۱۹ـبرگهای چمن ،والت‌ویتمن ۲۰ـژان کریستف ،رومن رولان ۲۱ـ سه‌تفنگدار ،آلکساندردوما.

٥ـ سامرست موآم

«سومرست موام »کتابی دارد بنام «کتابها وشما »نویسنده انگلیسی‌در این کتاب تقریبا همه کتابهای خوب وپرارزش ادبیات جهان را ذکرکرده ودرباره هریك جداگانه بحث‌کافی کرده‌است ، ذکر صورت کتابهائی که موآم دراین کتاب آورده است دراینجا ، بطول‌می‌انجامد . وخود این کتاب اگر ترجمه شود راهنمای‌خوب ومفیدی‌برای اهل مطالعه است ،اما موام درکتاب تحلیلی دیگری ده‌کتاب ازمیان رومانهای معروف انتخاب و هریك آنهارا تحلیل کرده است . صورت رمانهائی که‌سامرست موآم دراین کتاب ذکر کرده‌است بقرار زیراست :

۱ـتام جونس ۲ـغرور و تعصب ، جین اوستین ۳ـسرخ وسیاه ٤ـبابا گوریو ٥ـدیویدکاپرفیلد ، دیکنز ٦ـمادام بوواری ۷ـ موبی دیك ۸ـ تپه‌های بادگیر(عشق‌هرگزنمیمیرد ؟ امیلی برونته ۹ـبرادران کارامازوف ۱۰ـجنك وصلح .

بجزاین پنج‌نفربازهم نویسندگان وهنرمندان بزرك دیگری دراین باره اظهار عقیده کرده‌اند وروزنامه‌ها و مجلات ادبی نظر عده‌زیادی رادراین مورد پرسیده ودرصفحات خودمنعکس ساخته‌اند امامی‌توان گفت که تمام آن پاسخها باجزئی تفاوت درحدود پاسخهای بالا است .

عکس صفحه

ستاره شکمو

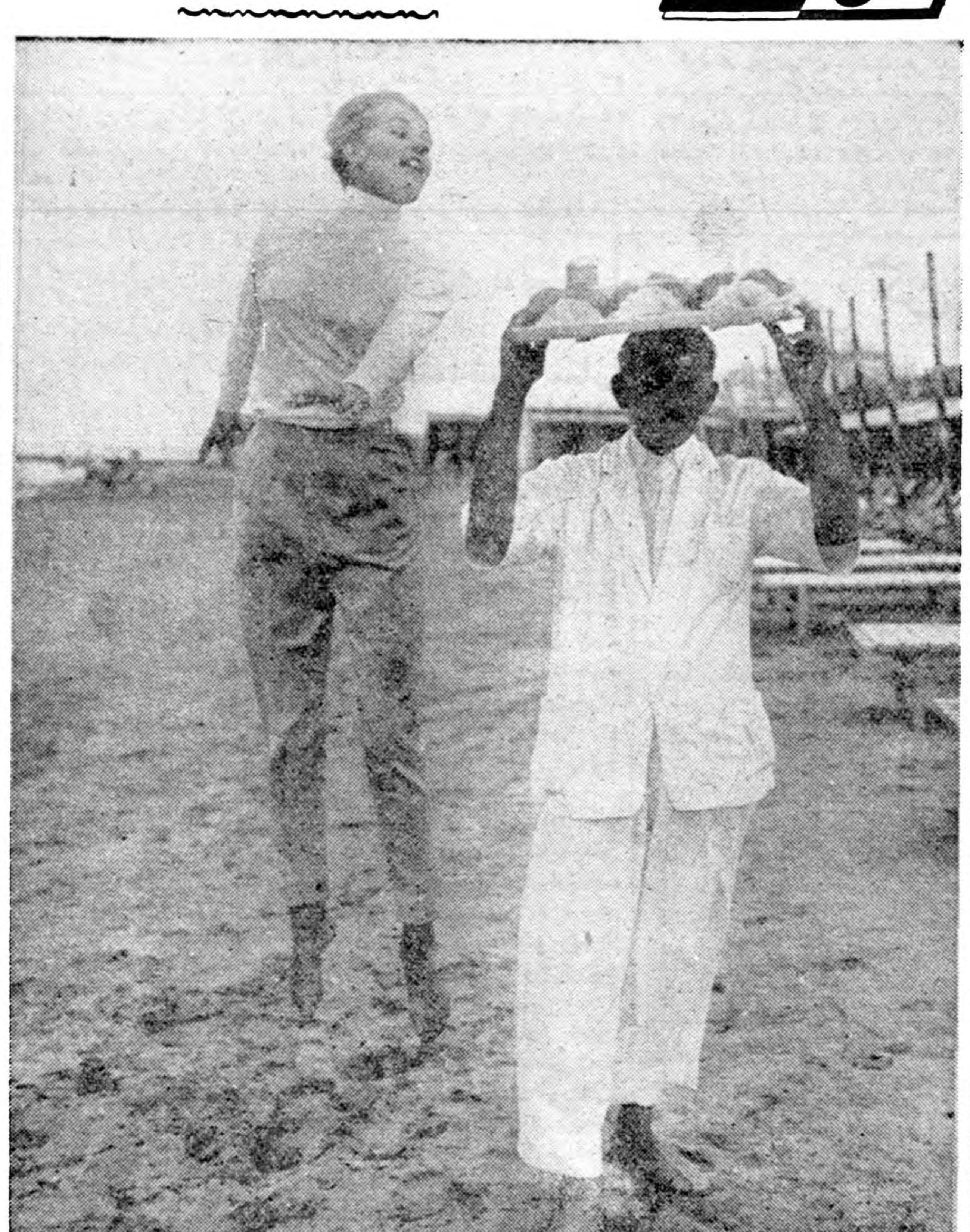

از جمله ستارگان شوخ و شیطانی که امسال در فستیوال ونیز سروصدای زیادی‌براه‌انداخته‌بودند یکی هم«کوت کوکی» ساندر» ستاره زیبائی ازاهالی جمهوری کوچك «لنخیشتین» بودکه برای فرا گرفتن اصول تاتربه به‌مونیخ آمده و از طرف مدرسه تاتر شهر مذکور به فستیوال اعزام گردیده بود «کوت» که در فستیوال به ستاره شیطان و شکمو مشهور شده بود توانست باحرکات شیطنت بار خود از همان ابتدای کا رنظر بسیاری از کارگردانان وهنرپیشگان ودیگر شرکت‌کنندگان‌فستیوال رابسوی خودجلب کند . عکس فوق یکی از ژستهای عادی وروزانه او را نشان میدهد که برای پی بردن باینکه صبحانه او از چه چیزهائی تشکیل شده بآسمان‌پریده واز بالای سرخدمتکار سینی صبحانه را دزدکی نگاه میکند !

سینما شما

کلودیا کاردیناله

درتونس بدنیا آمده امااکنون یکی از زیباترین ستارگان سینمای ایتالیااست

زمانی در دهکده کوچك «مونترو توندو» نزدیك شهر «رم» دختر زیبائی باموهای بلند مشکی وچشمان درخشان زندگی میکرد .این‌دختر چنان متین و مغرور ودرعین حال ساده بود که همه زنان پرحرف ووراج‌دهکده از دستش عصبانی بودند زیرا نمی‌توانستند حتی یك کلمه درباره‌اش حرف بزنند .هرروز صبح درحالیکه لبهایشان رارویهم می‌فشردند و آهسته سرشانرا تکان میدادند اندام پوشیده و خوش طرح اورا که بسوی ایستگاه‌اتوبوس رم‌روان بود بانگاههایشان دنبال میکردند .خاله‌اش که زن کوچك اندامی بود وهمیشه لباس سیاهی بتن داشت پیوسته همراه او بود و عصر هنگام بازگشت نیز از چند دقیقه پیش درایستگاه منتظر رسیدن اتوبوس میشد تااورا باخود بخانه ببرد .

همه جوانان «مونتروتوندو» اعتراف میکردند که عاشق این دخترند، اما جرات اظهار کوچکترین‌حرفی را باو نداشتند . فقط خبر دارشده بودند که او تونسی ایتالیائی الاصل میباشد واسم زیبائی دارد : «کلودیا کاردیناله» !اما آیا این دختر ازاینکه هرروز مرتبا به‌رم میرفت چه منظوری داشت و از ساعت هفت صبح تاهشت شب در آنجا چکار میکرد ؟

این راز برهمهٔ آنها پوشیده ماند تااینکه صبح یکی از روزهادیدند که خالهٔ کلودیا هم بادوچمدان‌باتفاق او سوار اتوبوس شد و شب‌خودش تنها بازگشت . کلودیا برنگشته بود وماجرای او از همه مردم‌متجسس دهکده و جوانان عاشق پیشه مخفی مانده بود. اما فردا ناگهان دیدند که یکی ازروزنامه‌های صبح‌ماجرای اورا نوشته است واز خواندن آن درعین حال که افسوس میخوردند تعجب کردند :

در تونس بمناسبت هفته فیلم ایتالیا جشنی برپاشده شرکت فیلم‌برداری «اونیتالیا »تصمیم گرفت زیباترین ایتالیائی مقیم تونس را انتخاب کند کلودیا باصرار دوستانش شرکت کرد و انتخاب شد و به‌ونیز فرستاده شد. پیاده شدن او از هواپیما در فرودگاه «لیدو»ی‌ونیز واقعا برای خودش صحنه‌حیرت آوری بود. زیرا عکاسان و خبرنگاران «استر ـ ویلیامز» را که باآن هواپیمامی‌آمد رها کردند وهمه بطرف او هجوم آوردند .کلودیا درمقابل پرسشهای همه آنها مرتبا جواب میداد : «من هنر پیشه نیستم یك سیاح معمولی هستم .»اما هیچکس توجهی نمیکرد و مرتبا دفتر ومداد برای امضاء باوعرضه میکردند . وکلودیا هم ناچار خنده‌کنان امضاء میکرد. بلافاصله سیل پیشنهادها از طرف بنگاههای فیلم‌برداری و کارگردانان بسراو باریدن گرفت .اما کلودیا هیچکدام را نپذیرفت و برغم همه اصرارهای آنان به‌تونس بازگشت .

.اما استودیوها وکارگردانان دست‌بردار نبودند و سیل نامه و تلگراف و پیشنهاد بود که به‌تونس سرازیر میشد .بالاخره پدر ومادر «کلودیا» فکر کردند که بااین ترتیب وبارد همه پیشنهادها آینده درخشانی را که در انتظار دخترشان است ضایع میسازند .ناچارازمیان پیشنهادهای مختلف پیشنهادکمپانی «لاوید» را به‌دوشرط قبول کردند: شرط اول را پدر او مطرح کردو آن این بود که باید همیشه یکی از اعضاء خانواده همراه کلودیاباشد وشرط دوم ازخود کلودیا بود و عبارت ازاین بود که هرگزحاضر نخواهد شد موهای مشکی و بلند خودرا کوتاه کند .

از آنپس«کلودیا» باتفاق‌خواهرش بلانش به‌رم آمد ودر آپارتمانی در محله «پاریولی » ساکن شد . از آن تاریخ (مارس ۱۹۵۸) تاکنون در پنج فیلم ایتالیائی شرکت کرده است که یکی از آنها «عروسیهای ونیز» باتفاق «مارتین کارول » و «ویتوریودسیکا »بود

روزی کلودیاکادنیاله یك دقیقه ونیم در کنار جاده نشست و سبب چهارده تصادف شد.

جهان حیوانات

مار، این موجود خطرناك

یك مار زهردار

روز گرم تابستان درزیر درختان جنگل استراحت کرده‌اید ناگهان صدای خش وخش که روی علف ها وبرگهای روی زمین کشیده می‌شود بگوشتان میرسد ازجا جسته در صدد کشف علت صدا برمی‌آئید و باچشمان خودهرنقطه‌را زیرنظر میگیرید ناگهان چشمتان به‌مار بزرگی که درمیان علفها خزیده وپیش می آید شما رادر جایتان میخکوب میکند ووحشت سراپای وجودتان را فرامیگیرد و ممکن‌است از عجله و ترس دست به‌اقدام دیوانه واری بزنید .سعی کنید خونسردی خودرا حفظ کنید ودرصدد چاره برآئید .اصولاممکن است این مارکاری بشما نداشته باشد یامار بی‌زهر باشد .

مار بی‌زهر

این نوع‌مار ها معمولا طول زیادی داشته و گاهی طولشان به‌۱ر۱الی۲ متر میرسد و بیشتر درآب زندگی میکنند و غذای آنها ماهی‌های قزل‌الا میباشد ولی غالبا خودرا باخوردن قورباغه سیر میکنند. این نوع‌مار ها معمولا بدون زهرمیباشند ولی گاهی بین آنها نوعی که‌دارای زهر میباشد نیز دیده میشود که باید برای شناختن این دونوع‌نکات زیررادرنظر گرفت :

۱ـمار زهردار بطور مشخص‌شکل «یو» روی سرش دیده می‌شود وسه فلس بزرگتر از سایر فلس هانیز درروی سردارد .

۲ـدارای دو نوك زهردار که‌درانتهای دندان قراردارد می‌باشد ولی این زهرها در صورتیکه انگشت رادر دهان‌مار فرونبریم خطرناك نیستند.

مار زهردار

این مار به‌مار بچه‌زا معروف است ودر عده‌ای ازاین مارها تخم‌درداخل بدن مار شکسته شده و سپس بچه بدنیا می‌آید .بچه‌های این‌مار حتی‌از کودکی نیز خطرناك میباشند یك نوع‌ازاین مارها وجوددارند که باداشتن زهرزیاد خطرناك نمیباشند و فقط برای دفاع ازخود شان از زهراستفاده میکنند .این نوع مارازآب میترسد غذای این نوع‌مار حشرات وگاهی پرندگان میباشد .این نوع‌ماردارای علائمی میباشد که‌میتوان تشخیص داد :مردمك چشم دراین نوع مار بصورت خطی‌افقی میباشد مثل‌چشم گربه ودوقسمت مشخص و طویل درجلو دهان دارد که‌درسایر قسمتها وبالای سردارای فلس‌های کوچکتر است باید دانست که رنك در تشخیص مار زهردار ازبی زهردقیق و قطعی نیست .

یك مار بی‌زهر

درمان مقدماتی شخص‌مارزده

در شخص مار گزیده پس‌از مدت کمی درد آغاز شده واطراف ناحیه گزیده شده بمقدار معینی‌ورم میکند .دراین موقع سعی کنید بین قلب‌وناحیه گزیده شده مانعی ایجاد کنیدمثلا محکم بین این دوناحیه رابه‌بندید و سپس ناحیه گزیده شده رامکیده و بعداز آن شخص گزیده شده را بگذارید که‌استراحت کند . ولی این نکات مانع‌ازمراجعه به پزشك نیست زیرا لازم است که سرم مخصوص‌برای جلوگیری از خطرات احتمالی بعدی به‌مریض تزریق شود .

اطفال ومار

همیشه سعی کنید که بچه‌هایتان رادرخانه‌ایکه مارزیاد دارد برای بازی رهانکنید اگردرخانه‌ای مار زیاداست سعی کنید مرغ‌وخروس‌و بوقمون پرورش دهید زیرا این حیوانات بانوك‌منقار خودنسل‌مارا از آن ناحیه قطع‌خواهند کرد .

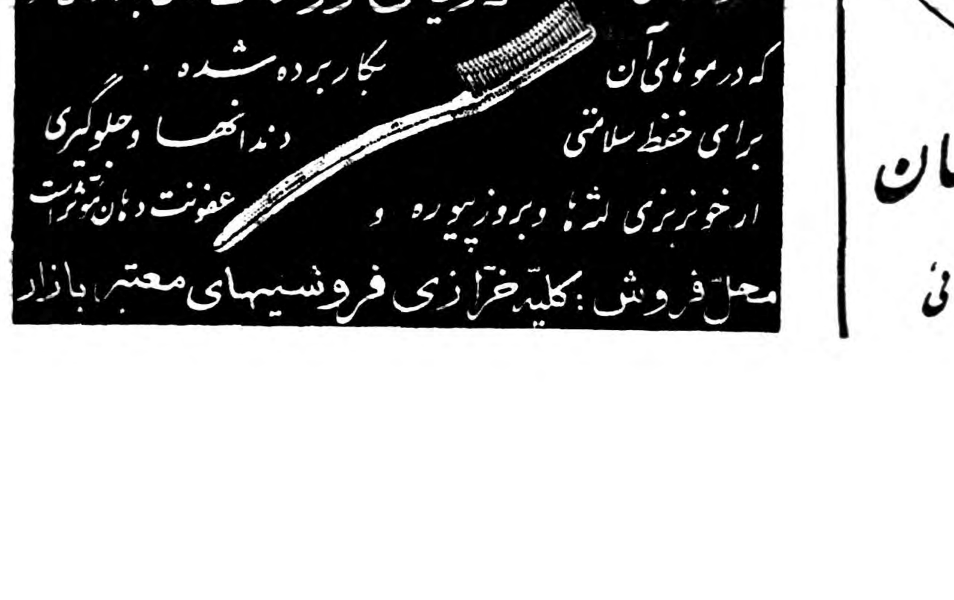

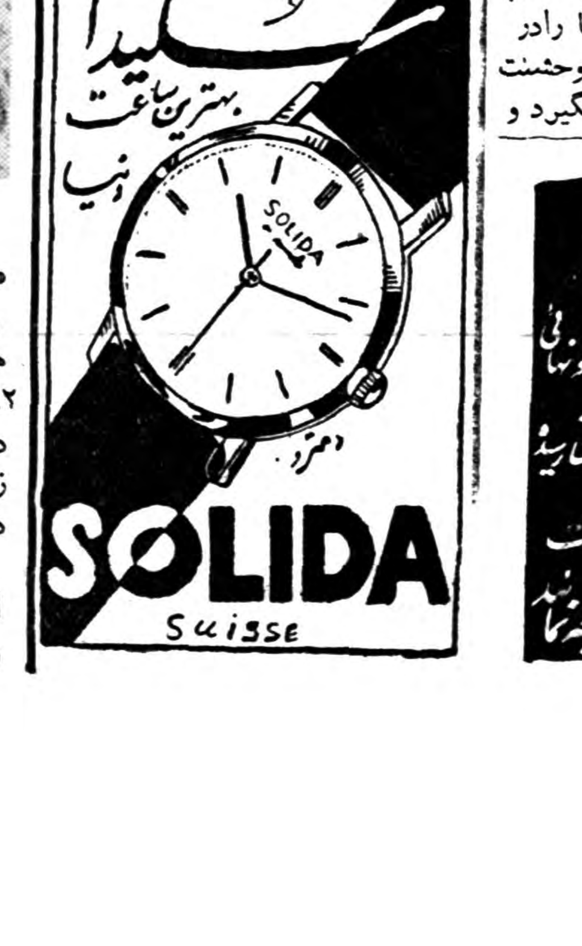

آقایان مهندسین ومقاطعه‌کاران
ستون ضامن استحکام ساختمان است . آیا بهتر نیست بجای ستونهائی
که با آهن تیر وزحمت وصرف وقت زیاد تهیه میشود از آهنهای ستونی
این شرکت که با محاسبه صحیح ودقیق تهیه وازهر جهت قابل اعتماد است
ساختمان خود را بنا نمائید طالبین به تلفن ۲۸۵۰۵ مراجعه نمایند

اطلاعات اقتصادی

بازار...

موضوع روز در بازار

خرید تیرآهن زیاداست ولی معاملات انواع دیگرآهن‌آلات رضایتبخش نیست

تره‌بار

موضوع روز در بازار توقف یکی از تجار صادراتی فرش میباشد .

مقدار مبلغ کسری تاجر مزبور دقیقا روشن نیست بهمین علت‌امروز در بازار میزان کسری وی از ۷۰ تا ۱۲۰ میلیون ریال گفته میشدآنچه مسلم است شخص مزبور مقداری جنس در ایران وخارج دارد اما قادر به پرداخت بدهی های خود نیست معاملات فرش در یکسال اخیربهتر از سالهای قبل بود سال ۳۶ وضع فرش در آمریکا بسیار بد بود و کمتر معامله عمده‌روی آن انجام‌می گرفت اما از یکسال قبل باین طرف وضع فرش در آمریکا رو ببهبود گذارد تاجر مزبور بیشتر بااروپا معامله داشت بازار اروپا هم تقریبا عادی وخوب بود یکی از تجار وارد در کار معاملات با اروپا اظهارداشت آنچه موجب توقف تاجر مزبورشد خرید بیش از ظرفیت برای بازار اروپا بود نتیجه آن شد که امروز طلبکاران مراجعه کنند ولی جنس فروش نرفته باشد در هر حال بازار امیدوار است این موضوع بنحو رضایت بخشی حل شود .

معاملات آهن آلات رضایتبخش نیست با وجودیکه خرید تیر آهن زیاد است معهذا قیمت تیر آهن هم پائین است مظنه بعضی از ارقام آهن بشرح زیر است تیر آهن ۱۳ ریال بوعده سه ماه‌آهن گرد ۱۳٫۵ ریال نبشی ۱۴٫۵ ریال آهن تسمه ۱۷ ریال آهن سیاه ۱۶ ریال که همگی بوعده ۴ تا ۵ ماه میباشد زمینه جنس زیاد است بهمین‌علت ترقی قیمت آن کمتر پیش بینی میشود.

باپایان فصل تابستان میوه‌هائی که مخصوص فصل‌تابستان است بتدریج کم‌میشود وجای آنرامیوه های پائیزی میگیرد وطالبی ازمیوه هائی است که‌جای خودرا به‌خربزه داده وبتدریج کم‌میشود باین‌جهت قیمت آن‌نیز درچندروز اخیر درحال ترقی‌است ولی‌بطور کلی‌زمینه تره‌بار دریکی دوروز اخیر روبازدیاداست .

امروز قیمت تره‌بار درمیدان‌عمده فروشی بشرح زیربود :

خیارداماوند دانه‌ای ۱ تا۱٫۲۵ ریال متفرقه ۴۰ تا۷۰ دینار کدو ۱ تا۲ ریال بادنجان ورامینی ۳۰ تا۵۰ دینار بغدادی ۱ تا ۱٫۲۵ ریال‌قلمی ۵۰ دینار تا۱ ریال گوجه‌فرنگی کیلوئی ۳ تا ۴٫۵۰ ریال سیب‌قرمز ۱۲ تا۲۰ ریال لوبیای کرچ ۱۲ تا ۱۵ ریال امریکائی ۱۵ تا۱۷ ریال هویج ۲ تا ۴٫۵۰ ریال فلفل سبز ریز ۶ تا۸ ریال‌سیب‌زمینی پشندی ۴ تا۶ ریال اسلامبولی ۸ تا۱۰ ریال امریکائی ۴ تا۶ ریال نخودسبز ۲۵ ریال بامیه ۱۴ تا۱۵ ریال انار ۶ تا ۸ ریال باقلاسبز ۸ ریال کاهو ۷ تا ۱۰ ریال دغال‌اخته ۱۵ ریال هندوانه ۲ تا۴ ریال چغندر فرنگی ۴ ریال انگور صاحبی ۱۵ تا۲۰ ریال‌سفید ۶ تا۱۰ ریال عسکری ۳ ریال هلو ۶ تا۲۰ ریال انجیر ۶ تا۱۲ ریال‌لیمو ترشی ۱۰ تا۱۲ ریال شلیل قرمز ۶ تا ۸ ریال طالبی ۸ تا ۱۰ ریال گلابی ۲۰ تا ۲۷ ریال اصفهانی ۱۵ تا ۲۰ ریال

گرانترین وارزانترین شهرها

★ گوشت درتهران ازهمه‌جاگرانتراست
★ روغن دررضائیه ارزانتر ازسایر شهرهاست.
★ برنج درساری ارزانتر ازهمه‌جا ودرکرمان گرانتراز سایر شهرهاست.

هرهفته گزارشی ازقیمت عمده فروشی کالاهای کشاورزی درشهر های مختلف ازنظرخوانندگان‌عزیز میگذرد. دراین گزارش قیمت ها درشهرها باهم مقایسه شده‌وارزان وگرانترین شهر نسبت‌بیك کالای بخصوص تعیین میگردد .

این‌گزارش تقریبا آخرین‌تغییرات قیمت عمده فروشی کالاهارانشان میدهد .

گندم ـدر تهران‌هرکیلو ۳٫۵ ریال رشت۳٫۵تبریز۴٫۵ کرمانشاه ۶٫۵ بروجرد ۵اهواز ۳٫۶ شیراز ۸٫۵ کرمان ۷ازابل ۶اصفهان۸٫۵ رضائیه ۲٫۵ساری ۴٫۸ (کرمان گرانترین ساری ارزانترین شهر ها).

جوـدرتهران هر کیلو۴٫۳ ریال رشت ۳٫۵ تبریز ۳کرمانشاه ۳٫۳ بروجرد ۴اهواز ۴٫۵شیراز ۴٫۸ کرمان ۴٫۵زابل ۳٫۷اصفهان ۴٫۵ رضائیه ۳٫۲ ساری ۳٫۸ (تبریز ارزانترین شیراز گرانترین شهر ها) . .

برنج صدری ـدرتهران هرکیلو ۱۹ریال رشت ۱۸کرمانشاه ۲۲ بروجرد واهواز ۲۳کرمان ۲۸زابل ۲۵اصفهان ۱۶٫۹رضائیه ۲۴ساری ۱۴٫۵ (ساری ارزانترین کرمان گرانترین شهرها)

پنبه ـبومی درتهران هرکیلو۳۳ ریال کرمانشاه ۳۳ بروجرد ۳۷ اهواز ۳۴زابل ۳۳ اصفهان ورضائیه ۳۶(بروجرد گرانترین زابل‌ارزان ترین شهرها)

پشمـ درتهران هرکیلو ۴۲ریال کرمانشاه ۵۸بروجرد ۵۶اهواز۵۱ شیراز ۴۸کرمان ۸۰ زابل ۵۰ اصفهان ۵۴رضائیه ۴۵ساری ۴۴ (کرمان گرانترین‌تهران ارزانترین شهرها .)

روغنـ درتهران هرکیلو ۱۴۸ریال رشت ۱۶۰تبریز ۱۳۵ کرمانشاه ۱۴۰بروجرد ۱۵۲ اهواز ۱۲۷شیراز ۱۴۸کرمان ۱۵۰زابل ۱۱۵اصفهان ۱۵۹ رضائیه ۱۱۵(رشت گرانترین رضائیه وزابل ارزانترین شهرها .).

گوشت ـدرتهران ورشت هرکیلو ۴۵ریال تبریزو کرمانشاه ۴۰بروجرد ۳۷ اهواز ۳۸شیراز ۳۱کرمان ۴۰ اصفهان ۳۸رضائیه ۳۵ساری ۴۵ (تهران گرانترین شیراز ارزانترین شهرها).

۷۴۵وام کشاورزی در ۲۰شهر پرداخت شد

بیش از۳۵ میلیون ریال دربیست شهرکشورصرف امور کشاورزی میشود

شعب‌بانك کشاورزی دربیست شهر درماه گذشته ۷۴۵وام‌کشاورزی پرداخته‌اند . که‌ارزش کل‌این‌وام ها ۳۵میلیون و۷۵هزار و۸۰۰ریال میباشد .

تعداد وجمع مبلغ‌وامی که درهر یك ازشهرهای مزبور پرداخت‌شده ازاینقرار است .

آباده ۳۰وام بمبلغ ۹۲۷٫۰۰۰ریال اراك ـ ۷۱وام ۲٫۱۹۲٫۰۰۰ ریال اردبیل ۵۲وام بمبلغ ۱۷۶٫۸۰۰ ریال اصفهان ۵۶وام بمبلغ ـ ۴۴۳٫۰۰۰ آمل ۱۰وام‌بمبلغ ۷۰۰٫۰۰۰ ریال.اهواز۱۱ وام بمبلغ ۱٫۰۵۰٫۰۰۰ ریال بابل ۴ وام به مبلغ ۹۵۰٫۰۰۰ ریال. بروجرد۲۵ وام بمبلغ ۱٫۲۸۵٫۰۰۰ ریال. بندر عباس ۲۰ وام بمبلغ ۳۴۳٫۰۰۰ ریال. بیرجند ۵۶ وام بمبلغ ۱٫۰۵۱٫۰۰۰ ریال. تبریز ۴۰ وام بمبلغ ۱٫۹۷۵٫۰۰۰ ریال. تربت جام ۱۶ وام بمبلغ ۱٫۱۲۵٫۰۰۰ ریال. خاش۵۹وام‌بمبلغ ۱٫۰۵۲٫۰۰۰ ریال. خرم‌آباد ۲۱ وام بمبلغ ۵۸۵٫۰۰۰ ریال. رشت ۱۳ وام بمبلغ ۸۷۱٫۰۰۰ ریال رضائیه۷۸ وام بمبلغ ۳٫۹۳۲٫۵۰۰ ریال. زابل و زاهدان ۱۲۸ وام . مجموعا ۷٫۷۰۰٫۰۰۰ ریال است.

مزایده و مناقصه

*راه‌آهن دولتی‌ایران خریدیك صدوبیست دستگاه تلفن‌مغناطیسی جلد چوبی دیواری تا۲۱٫۶٫۳۸

*راه‌آهن دولتی ایران خرید پنج دستگاه قپان هزارکیلوئی آلمانی تا ۲۲٫۶٫۳۸

۳۰۰ پریموس وسماور نفت سوز روزانه بفروش میرسد

وزارت کشاورزی اطلاع‌می دهد به‌دستور وزیرکشاورزی مقررات جنگلبانی دراستان هشتم بشدت اجرا میشود و روی این اصل مردم از مصرف چوب‌که این روز ها خیلی گران شده متوجه‌نفت و خرید وسائل نفت سوز شده‌اند ومطابق‌آمارروزانه بالغ بر ۳۰۰ پریموس و سماور نفت سوز بفروش میرسد .

نقشه برداری اراضی کن خاتمه یافت

نقشه‌شهرسازی‌کن توسط مهندسین ایرانی‌تهیه‌میشود
تعداد آپارتمان وخانه‌هائی‌که درکن باید ساخته شود ازروی نقشه شهرسازی تعیین خواهدشد

خبرنگارما گزارش میدهد در مسابقه مربوط به‌تهیه نقشه شهر سازی کن‌تاکنون پیشنهاد هائی‌از شرکت های خارجی نرسیده .است وعلت آن‌هم عدم انتشار آگهی مربوطه درمطبوعات خارجی است پیشنهاد هائی که تاکنون داده‌شده ازموسسات داخلی‌است.بدین ترتیب میتوان گفت که‌نقشه شهرسازی کن‌توسط مهندسین ایرانی‌تهیه خواهد شد .

این‌پیشنهاد ها ۲۵شهریور بازو مورد مطالعه مهندسین شورایعالی مسکن قرار خواهد گرفت‌فعلانقشه برداری ازاراضی کن‌که توسط مهندسین، بانك ساختمانی وشورای عالی مسکن از چندی پیش‌شروع شده بود خاتمه یافت .

این‌نقشه برداری بمنظور تعیین دقیق‌مساحت وشکل هندسی زمین های کن میباشد وتعداد آپارتمان‌و خانه پس‌از قبولی نقشه شهرسازی اعلام میشود . کلیه وزارتخانه‌هادر مورد بخشنامه وزیرکار اقداماتی مقدماتی انجام داده‌اند. ابتدا در وزارتخانه‌ها این‌فکر قوت‌داشت‌که باید شرکت تعاونی مسکن ایجاد نموده ودرزمین‌های اوین باکمك‌مالی دستگاه‌های دیگراقدام بساختمان خانه نمود اماپس‌از وصول بخشنامه وزیرکار هریك ازوزارت خانه‌ها مشغول تهیه‌آمار کارمندانی که خانه ندارند شدند . آنچه‌مسلم است تعداد خانه‌های کن کفاف احتیاجات همه‌وزارتخانه‌هارا نمیدهد بهمین علت هم‌شورایعالی مسکن. وهم شرکت‌تعاونی‌مسکن وزارتخانه ها در نظردارند که برنامه‌های‌وسیع تری برای تامین مسکن جهت کادرمندان خودتهیه وتنظیم کنند.

اخبار کشاورزی

نمایشگاه تحولات‌کشاورزی

وزارت کشاورزی در طبقه زیر بنگاه آبیاری یك نمایشگاه عکس ازفعالیت وزارت کشاورزی تشکیل میدهد.

دراین نمایشگاه که بزودی‌آماده بازدید عمومی میشود‌آخرین‌تحولات کشاورزی کشور با نمایش عکس‌ها ونمودارهائی منعکس میشود.

هم اکنون چند اکیپ عکاس وفیلم بردار در نقاط مختلف‌کشور مشغول فعالیت می باشند تاعکس های لازم مربوط به تغییرات جدید را فراهم نمایند.

طرح ساختمان‌وزارت‌کشاورزی

طرح ساختمان وزارت کشاورزی که قرار است دریکی از اراضی خالصه کنار بلوار کرج ساخته شود بوسیله هیئت مهندسین‌مشاور مرکب ازآقایان‌فروغی وفرمانفرمائیان وقیائی بزودی تهیه خواهدشد..

مهندسین مزبور اکنون قسمتی از این طرح را تهیه‌کرده‌اند.

درساختمان مزبور تمام لوازم از آنجمله چند سالون بزرك مجهز برای باشگاه ونمایش فیلم درآن پیش بینی شده‌است.

نقشه برداری ازجنگلهای‌شمال

نقشه‌برداری از جنگلهای شمالی از طوالش تالنگرود پایان یافته و این عمل تاپایان نقشه برداری از تمام جنگلهای شمالی کشور ادامه خواهد داشت.

این نقشه که با مقیاس یك پنجاه هزارم برداشته می‌شود گویاست یعنی کاملا ارتفاعات جنگل درآن بطور برجسته وباهمان مقیاس‌نمایش داده شده‌است.

برای این کار در حوالی لنگرود ولاهیجان چهار گروه مشغول‌فعالیت میباشند.

بازدید از جنگل های یونان وترکیه

برای بازدید از جنگلهای یونان و ترکیه بنا بدعوت‌کشور های مذکور هیئتی از طرف بنگاه جنگلها مرکب از آقایان مهندس‌ایرانفرفرئیس اداره مراتع بنگاه جنگلها و کلمی مشاور فنی آمریکائی‌و دو نفر از مهندسین جنگل به یونان و ترکیه عزیمت مینمایند.

۱۰۰ میلیون ریال اعتبار ارزی وریالی

خبر نگار ما اطلاع میدهد در اثر اقداماتی که شده بانك ملی ایران ۶۰ میلیون ریال در اختیار شرکت معاملات خارجی خواهد گذارد تا شرکت با اخذ ضمانت های کافی ارز لازم به پشمباف اصفهان بدهدتا لوازم ماشین آلات خودرا از کشو رهای فرانسه و آلمان وارد سازد.

اعتبار مزبوراز محل پشتوانه نیست بلکه از اعتبارات‌ارزی خود بانك ملی است .

کارخانه پشمباف اصفهان ۴۰ میلیون ریال هم ازمحل پشتوانه دریافت می کندتا بتواند مخارج ریالی خودرا تامین سازد بدین ترتیب پشمباف اصفهان از ۱۰۰ میلیون ریال اعتبارارزی و ریالی استفاده خواهد کرد.

کنفرانس نقش هواپیما در کشاورزی

از روز دو شنبه این هفته تا جمعه کنفرانسی باحضور نمایندگان ۱۹ کشور واز جمله ایران در لندن تشکیل میشود تا در اطراف نقش هواپیما در کشاورزی تبادل نظر و مذاکره شود.

شرکت

بسرمایه دوشرکت‌افزوده‌شد

دوشرکت دیگربرای واردات آلات موسیقی وتهیه وسایل کشاورزی تشکیل‌شد

شرکت موزیك‌بامسئولیت محدود تشکیل شد سرمایه‌این‌شرکت یك جهت‌واردات آلات وابزار موسیقی میلیون ریال وبمدت نامحدوداست و فروش آنها تشکیل‌شد سرمایه مدیریت شرکت‌بعهده آقایان‌حسن این‌شرکت پانصد هزارریال بمدت سراج حجازی والبرت دانیال‌پور نامحدود است مدیریت شرکت‌با شموئیل کامران میباشد .سرمایه آقایان منوچهر گیوبانی ومنوچهر شرکت نسبی مزداخلیل مطلوب‌و معارفی است . شرکاء ازمبلغ‌نهصد هزاریال‌به

شرکت سهامی کشاورزی وتولیدی سه‌میلیون ریال افزایش یافت‌همچنین دهك بمنظورتهیه وسایل کشاورزی پنجاه‌درصد سرمایه نقدی شرکت و انجام طرحهای فلاحتی وتاسیس سهامی انواسیا که بمبلغ چهار کارخانجات و موسسات تولیدی میلیون ریال بوده پرداخت شد .

بازرگانان‌وموسسه‌اعتباری‌دانشگاه

تاسیس موسسه تعاونی واعتباری دانشگاه بااستقبال اغلب بازرگانان روبرو شده‌است .

یکی از تجار دراین زمینه اظهار داشت که از طرف‌بازرگانان اغلب بوسایل مختلف بفرهنك ودانشجویان ودانش آموزان کمك مالی میشد منتهی تاسیس این موسسه این حسن‌را خواهدداشت که ازاین پس کمك های انفرادی دریك جا متمرکز شده و بمصرف بهتر و صحیحتری برسد .آنچه مسلم است باروحیه‌ای که تجار دارند .کمك های مالی موثری به‌موسسه اعتباری‌دانشگاه خواهدشد .

تاکنون تجار ازشرایط ومنظور وهدف موسسه مطلع‌نبودند وقتی از آن مطلع باشند باعلاقه واشتیاق بیشتری کمك‌خواهند کرد .تشکیل بانك دانشگاه برای کمك بدانشجویان بااستعداد و بی‌بضاعت جهت ادامه تحصیل وایجاد دانشگاه ملی دوهدف عالی است و اغلب بازرگانان مایلند دراین کار بزرك اجتماعی سهیم باشند .

کشتی‌رانی تورنو

باکشورتور نو بتمام نقاط مازندران و گیلان مسافرت‌کنید
تلفن ۳۰۵۴۶۰

آگهی مناقصه لوله‌کشی آب آشامیدنی شهرساوه

سازمان برنامه بمنظور اجرای عملیات عمرانی شهرستانها لوله‌کشی آب‌آشامیدنی شهر ساوه را باشرائط زیر بمناقصه میگذارد .

۱ـداوطلبان شرکت درمناقصه که جزو پیمانکاران درجه بندی شده سازمان برنامه باشند می‌بایستی برای دریافت اسناد مناقصه به‌دفتر موسسه مهندسین مشاور ژیکوف واقع‌درخیابان پهلوی نزدیك چهارراه تخت جمشید مراجعه و پیشنهاد خودرا به‌ترتیب زیر تهیه و تسلیم نمایند . مشخصات ۱۰روز بعداز آگهی موجود خواهد بود .

۲ـ پیشنهاددهندگان می‌بایستی مبلغ ۶۰۰٫۰۰۰ریال بعنوان سپرده بحساب شماره ۵۰۲ دربانك اعتبارات صنعتی بودیعه گذاشته و یاضمانت‌نامه بانکی که نمونه آن‌به‌ضمیمه‌دفترچه‌مشخصات توسط مهندس مشاور دراختیار شرکت‌کنندگان گذارده خواهد شد بنفع قسمت حسابداری سازمان برنامه(حسابداری امور اجتماعی) ضمیمه پیشنهاد خود نمایند تاهرگاه برنده مناقصه از پیشنهاد خود عدول نماید سپرده به‌نفع سازمان برنامه ضبط شود ضمانت‌نامه نباید اولا،مشروط باشد ثانیا،باید از بانك مورد قبول سازمان برنامه باشد ثالثا قابل تمدید برای سه‌ماه دوم بصرف اظهارمناقصه گذارنده باشد سپرده پیشنهاددهنده درجه دوم قبل ازانعقاد قرارداد به‌برنده مناقصه مسترد نخواهد شد. برنده مناقصه موظف‌است حداکثر مدت یك هفته پس‌از ابلاغ کتبی مهندس مشاور قرارداد راامضاءو تضمین نامه حسن‌انجام کاررا تسلیم نماید در صورت تعلل سازمان‌برنامه مجازاست سپرده را ضبط و قرارداد را بادیگران منعقد یامناقصه را تجدید نماید . کمیسیون مناقصه در صورت لزوم مبلغ ضمانتنامه‌حسن اجرای کاررا بیش از ۵درصد تعیین خواهد نمود .

۳ـپیشنهاد بایستی بنوعی که‌دربرك شرائط مناقصه قید گردیده تنظیم ودر ۲پاکت شماره(۱) محتوی تضمین نامه و پاکت شماره (۲)محتوی واحد بهاء اسناد مناقصه و کل پیشنهاد که به‌مهر وامضای پیشنهاددهنده رسیده باشد هردو دریاکت لاك ومهر شده تاساعت ۹ صبح‌روز شنبه اول آبان ماه ۳۸درمقابل اخذ رسید به‌دفتر موسسه مهندسین مشاور تسلیم گردد . هرگونه پیشنهادی برای تخفیف و غیره بایستی جوف پاکت ۲ تسلیم شود به‌پیشنهاد جداگانه ترتیب اثرداده نمیشود.

۴ـ ۵۰درصد مبلغ قرارداد باضافه ۳۰۰٫۰۰۰ریال تامین و بقیه به‌اقساط ماهیانه ۱۰۴٫۰۰۰ ریال از تاریخ‌اول مهرماه ۳۸ازمحل سهمیه شهرداری پرداخت خواهد گردید .بنابراین صورت وضعیت های پیمانکار تاموقعی وجوه مزبور تکافو نماید نقدا پرداخت و پس‌از آن بحساب بستانکار منظور میشود و پس‌از خاتمه کار همه ماهه معادل ۱۰۴٫۰۰۰ریال پرداختی شهرداری به‌پیمانکار پرداخت خواهد شد .

۵ـ پیشنهادهائی که فاقد سپرده و یا مشروط ومبهم بوده باشد و یااینکه مطابق بامشخصات وشرائط مناقصه تنظیم نگردیده باشد و یاتضمین نامه برطبق فرم سازمان برنامه همراه نداشته باشد ترتیب اثرداده نمیشود پیشنهادهای رسیده درساعت ۱۰همان‌روز در قسمت شهر سازی‌واقع درخیابان دانشکده تحت نظر کمیسیون مربوطه‌باز و قرائت خواهدشد . حضور پیشنهاددهندگان و یانماینده آنها در جلسه آزاد بوده و کمیسیون مزبور دردو یاقبول هریك از پیشنهادات و یاکلیه آنها مختار خواهد بود بدیهی است بهرنوع پیشنهاد و یاتخفیف و تخفیفی که‌بعداز ساعت مذکوردر بند ۳ برسد ترتیباثرداده نخواهد شد. کلیه هزینه مناقصه بعهده برنده مناقصه خواهد بود .

۶ـمعامله باقساط و بطریق فوق‌انجام می‌شود ولی شرکت‌کنندگان باید پیشنهاد خودرا بدون توجه‌به‌قسطی‌بودن قسمتی‌از پیمان به‌نقد و تنظیم و ضمنا در صدسودی را از بابت قسطی بودن قسمتی از پیمان منظور می‌دارند جداگانه تعیین نمایند .

سازمان برنامه

آ ـ ۱۹۸۷۸ — ۱ـ۲

بانك‌ها

بانك رهنی از مخارج زائد میکاهد

بانك رهنی در نظر دارد که در مورد مشتریان خود از مخارج زائد منجمله بیمه بکاهد در سه سال اخیر در قبال دریافت ۲٫۴۸۳٫۷۸۳۶ ریال حق بیمه که همگی ازمشتریان گرفته شده وموجبات عدم رضایت آنها فراهم گردیده فقط ۵۹۷۲۴۱ ریال بابت‌خسارت به‌آنها تادیه شده است .

از این روبانك رهنی‌در نظر دارد که با محاسبه دقیق ضریب مناسبی در نظر گرفته شود تا بعنوان ضریب خسارت هنگام پرداخت وام ازوام گیرنده دریافت شود تا اگر خساراتی بر گروگان های بانك وارد شود از آن محل تامین گردد وبدین ترتیب بدون اینکه‌تحمیلی بمشتریان بانك بشود منظور بانك‌تامین شود.

معافیت کارخانه‌ها

کارخانه‌هائی که بصورت شرکت‌سهامی هستند ماشین آلاتشان از پرداخت حقوق‌و عوارض گمرکی معاف است . اخیرا ده کارخانه که محصولشان نخ و پشم و دارو و صندلی‌است از پرداخت حقوق و عوارض گمرکی‌معاف‌شدنداین‌کارخانه‌ها در تهران و شهرستانها بکار خواهند افتاد .

خربزه ایوانکی ۳تا۴ریال مشهدی ۶تا۷ ریال خربزه زرد ۴تا۵ریال کلم ۸ریال‌کلم‌قرمز ۱۰ریال‌به۸ریال

اگر آرزودارید فرزند شما درشروع زندگی مستقل مالك خانه شخصی باشد. اگر مایلید پس‌ازبازگشت ازماموریت ازخانه بدوشی رهائی یابید. اگر میخواهیدخانه‌ای تهیه کنید وپولتان حتی‌کمتر ازنصف بهای آنست.

بصندوق پس‌انداز مسکن بانك رهنی ایران

مراجعه فرمائید تاشمارا راهنمائی نمایند

نشانی: خیابان اپرا (غرب محل سابق اپرا درخیابان فردوسی)

۱ـ۴ — آ ـ ۲۰۳۵۰

Leyland

اهواز ۴۸ ساعت آبادان - ۵۲ ساعت

باسابقه ممتده‌وحسن شهرتیکه‌بگاه باربری رهبر قدیمترین موسسه حمل ونقل دارد باستحضار بازرگانان محترم میرساند که‌علاوه برخط سابق تهران ـ شیراز ـ بوشهر سرویسهای سریع السیر ومنظمی‌با کامیونهای آخرین سیستم لیلاند برای خط تهران ـ اهواز ـ آبادان دائرنموده‌است باقید شرط ۴۸ ساعت باهواز و ۵۲ ساعت بآبادان وبانکس محمولات وکالاهای شمارا تحویل میدهد

رهبر

برای تحویل بار وکسب هرگونه اطلاعی به:

خیابان قزوین ـ چهارراه عباسی شماره ۷۷۹ تا ۷۸۳ تلفن ۵۰۴۶۵

خیابان ری ـ سه راه امین حضور شماره ۱۱۲۳-۱۱۲۵ تلفن ۵۱۳۹۱

مراجعه فرمائید

آ ـ ۲۰۴۱۴

O.S.K. Line

خط کشتیرانی اوساکاشوسن کایشا

آگهی‌جهت اطلاع بازرگانان کالای صادراتی وواردکنندگان کالای وارداتی درروی کشتی «بمبئی‌مارو» بدین‌وسیله باطلاع می‌رساند که کشتی نامبرده در حدود ۱۴سپتامبر ۱۹۵۹ برابر ۲۲ شهریورماه ۳۸از ژاپون برای تخلیه کالای وارداتی به‌خرمشهر خواهد رسید و ضمنا کالای صادراتی رابمقصد بنادر ژاپون وخاوردور بارگیری خواهد نمود ـ برای‌تامین جادرروی کشتی مزبور و کسب‌اطلاعات بیشتر نمایندگی خط نامبرده .

شرکت گری‌مکنزی محدود — یا شرکت گری‌مکنزی محدود

خرمشهر ـ خیابان فردوسی ـ ساختمان امینی تهران ـ تلفن ۳۵۱۸۳ مراجعه‌فرمایند.

شرکت ریموند انترنشنال که دارای شعباتی درنیویورك ولندن میباشد

افتتاح شعبه خودرا درتهران ـ خیابان تخت جمشیدکاشی شماره ۴۷۷ تلفن شماره ۶۹۲۷۵ باطلاع عموم میرساند

این شعبه که یکی از شعبات متعدد شرکت ریموند انترنشنال در کشور های خارجی است معرف عملیات دامنه‌دار مهندسی وساختمانی آن بوده تقاضا مینماید برای هرگونه اطلاعات بیشتری به آقای‌سی . تی دیویس مدیر کل شرکت نامبرده در ایران مراجعه فرمائید .

۱ـ۲ — آ ـ ۱۵۴۸۷

اداره اقتصادی وبازرگانی سفارت کبرای انگلیس

خریدار دوجلد ازکتاب آمار بازرگانی خارجی ایران (۱۳۳۴) بزبان فرانسه بنام

"Statistique Annuelle de Commerce EXTERIEUR de l'IRAN"

میباشد. متمنی‌است به‌اداره نامبرده واقع درخیابان فردوسی مراجعه شود. آ ـ ۲۰۳۷۰

از چهارگوشهٔ دنیا

برفراز جزیره‌ای که چشم و گوش دارد!

آنجاکه هلیکوپترها می‌نشینند از مهمانان ایستاده پذیرائی کردند

بطوریکه باطلاع خوانندگان عزیز رسید صبح روز دوشنبه‌بنا بدعوت روسای کمپانی نفت ایران پان ـ آمریکن ، آقای عبداله انتظام رئیس هیئت مدیره و چند تن از مدیران شرکت‌ملی نفت ایران و عده ای‌از خبرنگاران و عکاسان وفیلمبرداران به آبادان و خرمشهر عزیمت‌کردند واز سکوی شناور حفاری شرکت پان‌آمریکن در دریا بازدید کردند خبرنگار ما که باتفاق هیئت مزبور از این جزیره شناور دیدن کرده است گزارش خودرا باین شرح مینویسد .

بسوی خلیج فارس

ساعت ده‌صبح‌هواپیمای‌چهارموتوره شرکت هواپیمائی ایران حامل‌سی نفر از بازدید کنندگان سکوی شناور پان آمریکن از فرودگاه مهرآباد پرواز کرد و پس ازیك ساعت وچهل و پنج دقیقه درفرودگاه آبادان بزمین نشست .

مدعوین بلافاصله درسه هلیکوپتر مخصوص سوار شدند آقای انتظام در قسمت جلوی هلیکوپتر کنار خلبان نشست و گوشی مخصوص را بگوش خود زد وسایر مدیران شرکت داخل هلیکوپتر شدند .

پس از پرواز هلیکوپتر عده ای‌که برای اولین بار سوار هلیکوپتر میشدند دستگیره کنار را محکم چسبیده بودند و کمربند هارامحکم تر میکردند زیرا چندان اطمینان باین وسیله کوچك نداشتند یکربع بعد هلیکوپتر ها روی رود کارون چرخی زد و در فرودگاه مخصوص پان آمریکن در «خسرو آباد»واقع در شصت کیلو متری آبادان بزمین نشست .

در خسرو آباد

«خسرو آباد» مرکز کار شرکت پان امریکن است در این محل شرکت کلیه احتیاجات و وسایل مورد لزوم را انبار کرده است . هزاران لوله کوچك و بزرك وصدها پاکت مخصوص گل حفاری در انبار های بزرك و مخصوص ذخیره شده بود .

شرکت نفت پان آمریکن‌درمدت یکسال موفق شده است بافعالیت وکوشش کلیه وسائل مقدماتی‌کار را جهت حفاری در دریا آماده‌سازد. در خسرو آباد چند آشیانه مجهزو مدرن برای هلیکوپتر ها که‌بهترین وسیله برای حمل و نقل و بردن مهندسین و متخصصین بمحل کار آنها میباشد ساخته شده است .

خانه های مهندسین و کارگران

اتومبیل های حامل مدعوین پس از دور زدن در محوطه کارشرکت پان آمریکن در خسرو آباد به محل منازل کارمندان ومهندسین حرکت کرد .

این منازل در محوطه نسبتا زیبائی در زیر سایه درختان نخل بناگردیده است خانه های مزبور بصورت اطاقهای کنار هم مجهزبه کلیه وسائل لازم و راحت‌میباشد. داخل اطاقها بطرز جالبی تزئین شده بود ، وکولر ها هوای داخل‌را کاملا خنك کرده بود.

روی سکوی حفاری

پس ازصرف ناهار مجددا همگی سوار هلیکوپتر شدند و به‌آبادان آمدند .

بدعوت آقایان محوی وهامیلتون قرار بود ساعت شش‌تا هشت‌بعد از ظهر اعضای هیئت در مراسم بازدید از سکوی شناورحفاری در دریا شرکت نمایند .

این سکو در کناربندر خرمشهر قرار گرفته بود

مدعوین بر روی منطقه وسیعی‌از سکوکه برای‌فرود آمدن‌هلیکوپتر

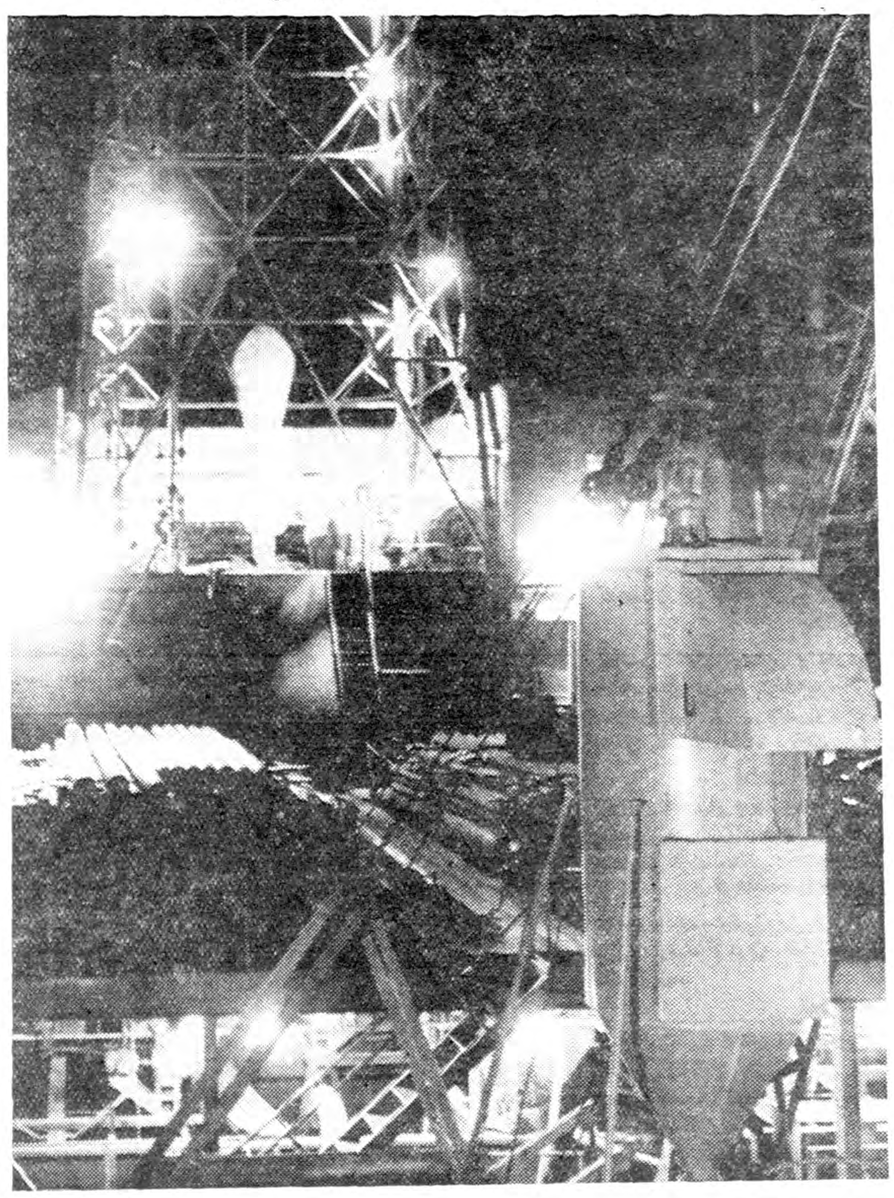

یك‌منظره ازسکوی عظیم شناور که هنگام شب گرفته شده است

ها در نظر گرفته شده بوداجتماع کرده بودند .

آقای مهندس محمود شفیع‌زاده معاون فنی شرکت پان آمریکن در جنوب توضیحات لازم‌را درباره این سکو در اختیار من گذاشت

وسعت سکو ۲۴۰ در ۱۱۰ فوت (تقریبا ۸۰ در ۳۵ متر)وقسمتی‌از آن چهار طبقه می باشد .

سکو مجهز بکلیه وسایل لازم جهت هفتاد نفراست .واین‌جزیره شناور دارای سالن بزرك ناهار خوری بصورت سلف سرویس آشپز خانه مدرن ، یخچالهای‌بزرك و مجهز می باشد .

در هریك‌ازاطاقها هشت‌تختخواب دو طبقه قرار دارد .دستگاه‌تصفیه آب سکودرهر روز چهارصدبشکه آب دریارا تصفیه کرده و در اختیار ساکنین جزیره میگذارد در روی این سکو جمعا شصت‌نفر مهندس ، متخصص مشغول کار می باشند که‌ازکشور های‌مختلف استخدام شده‌اند‌از این شصت‌نفر فقط چهار نفر ایرانی هستند .در گوشه های سکو هشت پایه‌بزرك وعظیم برای نگاهداری ومتصل ساختن سکو به کف‌دریا وجود دارد . این پایه ها هرکدام ۲۴۰ فوت ارتفاع دارد و پس‌از اینکه در کف دریا نصب شد بدنه‌سکو را بارتفاع چهل فوت از آب‌بالاتر نگاهمیدارد .

در هنگام بازدیدتوضیح داده‌شد که کلیه مواد غذائی ساکنین جزیره بوسیله هواپیما وهلیکوپتر در یخچال بجزیره‌شناورحمل‌میشود جرانقال جزیره متحرك قدرت‌بلند کردن ۱۵۰تن باررا با زاویه ۳۶۰ درجه دارد علاوه بر اینها یك دستگاه‌مخصوص تجزیه شیمیائی برای گل حفاری‌در این‌سکوقرار دارد گل کف دریا که بوسیله‌مته حفاری خارج میشود بوسیله این دستگاه تجزیه شده ومطالعات‌لازم جهت تعیین طبقات مختلف زمین‌و نوع آن صورت میگیرد .

سطح سکوی مخصوص حفاری بوسیله یك کشتی هلندی درمدت ۱۱۰ روز از «آرنج تکزاس» به آبهای ساحل ایران‌حمل شده‌است ودر خرمشهر وسایل لازم بروی آن نصب گردیده است .

چشم و گوش سکو

در این سکو یکدستگاه رادیو نصب شده است که بمنزله‌چشم و گوش سکو محسوب میشود . این رادارنزدیك‌شدن اشیاءمختلف را به سکو اطلاع میدهد وچراغ های مخصوصی‌که برنك قرمزمی باشد خطر را اعلام میکند علاوه‌بر این وضع هوا ودریا و طوفانهانیز بوسیله رادارباطلاع متخصص‌سکو میرسد .

برای سرگرمی ساکنین سکو هفته‌ای دوبارفیلم‌سینما نمایش‌داده میشود و برنامه‌های موسیقی و موزیك پخش می گردد .

سکو ضمنا دارای یك دستگاه گیرنده و فرستنده قوی می باشد که با سه کشتی ودو هلیکوپتر شرکت‌وهمچنین محل کار شرکت پان‌امریکن در خسرو آباد تماس دارد

دستگاه جالب توجه و مدرنی‌برای حدس زدن وضع زیر زمین و مواد متشکله آن نیز در سکو تعبیه شده است.

اولین چاه

کمپانی نفت پان امریکن تصمیم دارد بوسیلهٔ مته قوی سکوتاچهار هزار پا در کف دریا حفاری کند . اظهار امیدواری میشود که تا عمق چهار هزار پا بمنبع نفت برخورد شود.

این اولین چاهی است که با این عمق در آبهای خلیج فارس حفر خواهد شد و وضع زیر زمینی این منطقه را روشن مینماید.

سکوی شناور در حدود هفت میلیون دلار ارزش دارد وتاکنون شرکت پان امریکن در حدودسیزده میلیون دلار جهت تاسیسات و وسائل خود در ایران خرج کرده است.

شرکت پان امریکن علاوه براین جزیرهٔ شناور عظیم و مجهز که مانند شهری کوچك بر روی آب قرار خواهد گرفت دارای کشتی دیگری بنام «پانرتاوان» در بندر شاهپو راست که دارای مته‌حفاری می‌باشد.

همچنین شرکت دارای جزیره شناور دیگری میباشد که میتواند اقدام بحفر چاههای دیگری بنماید. سکوی‌شناور پان‌امریکن‌ممکن‌است در ظرف هفته‌آینده بصوب آبهای خلیج فارس حرکت کرده و تادو هفته دیگر اقدام بحفر چاه دریائی جهت اکتشاف نفت مینماید.

در سکوی شرکت پان آمریکن در حدود پنج هزار تن آهن بکار رفته است که دو هزار تن آنرا وزن پایه ها تشکیل میدهد.

قدرت مولد های برق سکو ۹ هزار ولت میباشد و میتواند برق

عروس کدومه؟

آ ـ ۲۰۴۷۸

انجمن محل

شیخ‌الاسلام‌نوار را قطع کرد

وخط اتوبوسرانی جوادیه‌که ازخیابان اطلاعات تاسه راه اطلاعات ادامه دارد‌افتتاح‌شد؛ رئیس انجمن یوسف‌آباد تاییدکردکه دوماه است آب به‌آنجا نرسیده

جلسه انجمن محلی شرق‌جوادیه با حضور کلیه اعضاء تشکیل شد. ابتدا آقای مختاری سخنگوی انجمن از استقبال و علاقه اهالی نسبت به اصلاحات سخن گفت . و سپس بیلان عملیات سه ماهه انجمن را باطلاع اعضاء رسانید در این موقع سخنگوی انجمن اعلام کرد که اهالی میتوانند تقاضای قانونی‌خود را بوسیله انجمن باطلاع اولیای سازمانهای اداری کشور برسانند و آنگاه افزود که تیمسار سرتیپ ناصر امیر انصاری ریاست انجمن این منطقه را پذیرفته است . وی همچنین از رئیس شهربانی کل‌که دستوراتی برای رفاه و آسایش ساکنین جوادیه صادر کرده‌است از طرف انجمن تشکر کرد. اکنون انجمن محلی شرق جوادیه بوسیله آقای شیخ الاسلام ربانی اداره میشود. در این جلسه عده‌ای از اعضاء پیشنهاد کردند که انجمن ترتیبی برای تقسیط حق اشتراك و وام برق در این محل بدهد بدین معنی که هرکس با پرداخت هزار وپانصد ریال از روشنائی استفاده نماید و بقیه را باقساط ماهانه به کارخانجات برق بپردازد.

آقای فراهانی گفت برای تامین بهداشت و آب مصرفی دویست هزار نفر ساکنین جوادیه بهتر است انجمن برای اتصال لوله‌کشی جودایه به لوله های سازمان آب تهران اقدام کند.

در جلسه روز گذشته عده‌ای از حشم داران بانجمن آمدند وتقاضا کردند که انجمن شرق جوادیه در تصمیم خود مبنی بر جلوگیری از ورود احشام بجوادیه تجدید نظر کند وبه‌آنان بمنظور وصول‌مطالبات خود مهلتی بدهد با این پیشنهاد شدیدا مخالفت شد و رئیس انجمن گفت این تصمیم‌بر اساس حفظ بهداشت ساکنین جوادیه اتخاذ شده و قابل تجدید نظر نمیباشد.

در این موقع عده‌ای از ساکنین خیابان ده متری جوادیه بجلسه آمدند این عده‌تقاضا داشتنداسفالت خیابان مزبور نیز در برنامه امسال منظور شود و با این پیشنهادموافقت شد.

افتتاح خط اتوبوسرانی جدید

روز گذشته آقای شیخ الاسلام ربانی با قطع نوار سه رنك خط اتوبوسرانی جدیدی را که پس از فعالیت قابل توجه آقای پاك‌گهر عضو انجمن‌بکار افتاده با حضورعده کثیری بنام شاهنشاه افتتاح نمود. خط ۱۰ فرعی از سه راه اطلاعات تاانتهای خیابان چهل متری‌اطلاعات رفت‌و آمد مینماید.

دوماه است آب نداریم!

«آقا مدتی گفتیم‌چاه‌و آب‌و جدول بالاخره آمدند ودر نقطه‌ای که‌قبلا گفته می شد آب ندارد چاه زدند دویست متر کندند به آب نرسید فعلا نوبت آب بدو ماه رسیده درخت ها خشك شده وگلها هم کم‌کم پژمرده می شود آخر آب یك قنات که کافی نیست » این مطالب را یکی از اعضای انجمن محلی شمال یوسف آباد در جلسه رسمی آن انجمن بیان داشت .

رئیس انجمن تمام این مسائل را تایید کرد وگفت از بقیه‌اعتبارات سال گذشته امسال ۵ کیلومتر جدول می سازند وانجمن تقاضا کرده است دنبال اینکار گرفته شود تا همه خیابانهای یوسف آباد جدول بندی گردد .

اکنون ساکنین یوسف آباد از آب شهر استفاده می کنند و روزی بیست تانکر آب دراین محل مصرف می شود . دوماه است آب بمنازل نرسیده واعضای انجمن پیشنهاد کردند که‌از آقای مهام دعوت شود تا حضورا وضع چاه و کم آبی یوسف آباد را ملاحظه ودستور فوری صادر نماید .

درسال جاری یوسف آباد از کارخانجات ونك و سازمان آب برق می گیرد و جمع کل این نیرو بالغ بر ۱۲۵۰ کیلووات است واز این لحاظ نیازمندی ساکنین کاملا تامین شده است .

جلسه رسمی شمال یوسف آباد به ریاست آقای حجت و باحضور آقایان جلالی ، قاضی‌زاده ، مجتهد زاده ، کوهستانی ، افتخار ،دفتری، وزیری ، رئوفی تشکیل شد ودر باره مسائل فوق بحث کرد .

خرم‌آباد ـ قربانیان

فروشنده چکمه وگالش جات ـچك بخاری‌علاء الدین ـانگلیسی .

آ ـ ۱۹۴۴۴ ۱ـ۳۰

جناب آقای مهام شهردار محترم تهران

محترما تصدیع میدهد چون در روزنامه اطلاعات مورخه ۱۶ر۶ر۳۸ اطلاعیه درج شده بود مبنی براینکه شهرداری و شرکت خواربار مصمم بتاسیس فروشگاه‌سوپرمارکت‌درمحل فعلی رستوران‌فردتجریش‌میباشد. بنا براین از لحاظ جلب توجه آنجناب باهمیت موضوع و جلو گیری از خسارات بعدی باطلاع میرساند.

محل فعلی رستوران فرد شمیران جزء موقوفات موسسه خیریه لیستر میباشد و موسسه نامبرده علیه مستاجر ملك مزبور بعلت تخلف از شروط اجاره وعدم پرداخت مال‌الاجاره و انقضاء مدت اجرائیه مبنی بر تخلیه کلیه مغازه های جبهه خیابان صادر نموده مضافا با ینکه مستاجر در سند اجاره حق انتقال بغیر نداشته و مدت‌اجاره نامبرده نیز منقضی شده و در سند اجاره مستاجر متعهد به تخلیه‌عین مستاجره در انقضاء مدت میباشد . با این ترتیب تصدیق میفرمائید که تاسیس شعبه فروشگاه سوپرمارکت در چنین محلی علاوه بر آنکه بمصلحت نیست بر خلاف قانون بوده و خسارات بسیاری در بر خواهد داشت و قانونا مسئول جبران و پرداخت آن کسانی خواهند بود که بدون مذاکره با مالك‌به‌پیشنهاد مستاجری که ملزم به تخلیه است ترتیب اثر داده و با او توافق نمایند و اینجانب مطمئنم که آن شهردار محترم با این همه حسن شهرت موافقت با چنین امری که منع قانونی داشته وایجاد زحمت و خسارات مینماید نخواهند فرمود .

باتقدیم احترامات وکیل دعاوی موسسه خیریه لیستر . مدیر مسیحائی.

آگهی مناقصه لوله‌کشی آب‌مشروب بهشهر

سازمان برنامه به‌منظور اجرای عملیات عمرانی شهرستانها تامین لوله کشی آب بهشهر را باشرائط زیر به مناقصه میگذارد :

۱ـداوطلبان شرکت در مناقصه که جزء پیمانکاران واجد شرایط سازمان طبقه بندی شده باشند میبایستی برای خرید دفترچه‌مشخصات به‌دفتر موسسه مهندسین دکتر کورس واقع‌در خیابان پهلوی چهار راه امیر اکرم مراجعه و پیشنهاد خودرا به ترتیب زیر تهیه و تسلیم‌نمایند مشخصات ده‌روز پس‌از آگهی‌آماده خواهد بود .

۲ـپیشنهاد دهندگان می بایستی مبلغ سیصد هزار ریال بعنوان سپرده به حساب شماره ۵۰۲ دربانك اعتبارات صنعتی به ودیعه گذاشته ویا ضمانت نامه بانکی که نمونه آن به ضمیمه دفترچه مشخصات‌توسط مهندس مشاور در اختیار شرکت کنندگان گذارده خواهد شد به نفع قسمت حسابداری سازمان برنامه ضمیمه پیشنهاد خود نمایند تا هرگاه برنده مناقصه از پیشنهاد خود عدول نماید سپرده به نفع سازمان‌برنامه ضبط شود .

ضمانت نامه نباید اولا مشروط باشد ثانیا باید از بانك مورد قبول سازمان برنامه باشد . ثالثا قابل‌تمدید برای سه ماه دوم بصرف‌اظهار مناقصه گذارنده باشد رابعا طبق فرم سازمان برنامه تهیه شده باشد .

سپرده پیشنهاد دهنده درجه دوم قبل از انعقاد قرار داد بابرنده مناقصه مسترد نخواهد شد .کمیسیون مناقصه در صورت لزوم مبلغ ضمانت نامه حسن انجام کار را بیش‌از ۵٪ تعیین خواهد نمود .

۳ـپیشنهاد بایستی بنوعی که در برك شرائط مناقصه قید گردیده تنظیم ودر دو پاکت شماره (۱) محتوی تضمین نامه و پاکت شماره (۲) محتوی واحد بهاء اسناد مناقصه وکل پیشنهاد که به‌مهر وامضای پیشنهاد دهنده رسیده باشد همچنین مبلغ کل پیشنهاد هردو در پاکت لاك‌ومهر شده تاساعت ۹ صبح روز ۵ آبان ۱۳۳۸ در مقابل اخذ رسید بدفتر موسسه مهندسین مشاور دکتر کورس تسلیم گردد .

۴ـپرداخت حق‌الدرج آگهی مناقصه در جراید بعهده برنده‌مناقصه خواهد بود .

۵ـ برنده مناقصه موظف است حداکثر ۷ روز پس‌از اخطار سازمان تضمین نامه حسن انجام کار بماخذ ۵٪ هزینه کل کار تسلیم نماید ودر صورت تاخیر سازمان برنامه مجاز به ضبط سپرده برنده مناقصه و واگذاری کار به نفرات بعدی یا اصولا تجدید مناقصه خواهد بود .

پیشنهاد هائی که فاقد سپرده ویا مشروط و مبهم بوده باشد و یااینکه مطابق با مشخصات و شرائط مناقصه تنظیم نگردیده باشد ویااینکه همراه باضمانت نامه طبق فرم سازمان نباشد ترتیب اثر داده نمیشود .

پیشنهاد های رسیده درساعت ۱۰ همان روز در قسمت شهر سازی واقع در خیابان دانشکده تحت نظر کمیسیون مربوطه باز و قرائت خواهد شد . حضور پیشنهاد دهندگان ویا نماینده آنهادر جلسه آزاد بوده وکمیسیون مزبور در رد ویا قبول هریك ازپیشنهادات ویاکلیه آنها مختار خواهد بود .

بدیهی است بهرنوع پیشنهاد ویا تغییر وتخفیفی که‌بعداز ساعت مذکور در بند ۳ برسد ترتیب اثر داده نخواهد شد . سازمان برنامه

آگهی مناقصه ساختمان درمانگاه

کمیسیون نظارت برساختمان درمانگاه مرکز مبارزه باسل دستمزد ساختمان درمانگاه مرکز مبارزه باسل اهواز را طبق شرایط زیر ازطریق مناقصه واگذار مینماید:

۱ـ پیشنهاددهندگان بامراجعه بحسابداری اداره بهداری‌کل استان ششم درمقابل پرداخت مبلغ ۱۵۰۰ ریال یك نسخه ازنقشه مربوطه ونمونه قرارداد ومشخصات فنی وفهرست بهاء را دریافت و نمونه قرارداد راکه برای اینکار تنظیم خواهدشد ملاحظه وامضاء نمایند.

۲ـ داوطلبین بایستی مبلغ ۵۰۰۰۰ ریال بعنوان سپرده بحساب شماره ۲۰۱۱۹ بانك ملی ایران شعبه اهواز پرداخت وقبض رسید آنرا ضمیمه پیشنهاد خود نمایند. ضمنا ضمانتنامه بانکی‌که مدت آن‌کمتر ازسه ماه نباشد پذیرفته میشود. سپرده نفراول ودوم تاانعقاد قرارداد رسمی بابرنده مناقصه مسترد نخواهدشد.

۳ـ پیشنهاددهندگان بایستی پیشنهادهای خودرا دردو پاکت (الف وب) لاك ومهر شده بشرح زیر تنظیم ودرمقابل رسید بدفتر بهداری‌کل استان تسلیم نمایند.

اول ـ پاکت الف بایدمحتوی قبض سپرده یاضمانت‌نامه بانکی ودفترچه مشخصات و شرایط همگانی ونمونه قرارداد وفهرست واحد بهاءکه ذیل یکایك اوراق را پیشنهاددهنده امضاء نموده‌باشد. چنانکه پاکت الف ناقص باشد پاکت ب بازنخواهدشد.

دوم ـ پاکت ب باید محتوی برك تعهد ومیزان صدی چند اضافه یاتخفیف ازفهرست واحدبهاء که بطور وضوح وروشن باتمام حروف ورقم خوانا نوشته وذیل آنرا امضاء نمایند باشد.

۴ـ پیشنهاددهندگان بایستی پیشنهادات خودرا تاآخروقت اداری روز بیستم شهریور ۳۸ بدفتر اداره بهداری‌کل استان ششم تسلیم ورسید دریافت دارند.

۵ـ پیشنهادات واصله ساعت ۱۰ صبح روز بیست‌ویکم شهریور ۳۸ باحضور کمیسیون مربوطه بازوقرائت خواهدشد وحضور پیشنهاددهندگان درجلسه مناقصه آزاد میباشد.

۶ـ پیشنهاداتیکه مشروط ویامبهم ویامخدوش ویافاقد قبض سپرده‌باشد وهمچنین پیشنهاداتیکه بعدازمدت مقرر درآگهی برسد مطلقا ترتیب‌اثر داده نخواهدشد.

۷ـ به‌پیشنهاداتیکه فاقد پاکت الف یا ب ویاشرائط مندرج درآگهی‌باشند ترتیب اثرداده‌نخواهدشد.

۸ـ مصالح ساختمانی موردنیازکلا تحت‌نظرکمیسیون مربوطه تهیه وتحویل پیمانکارخواهدشد.

۹ـ درحین انجام‌کار موقع پرداخت وجه هرصورت وضعیت مبلغ ده درصد ازجمع ارقام صورت وضعیت بعنوان سپرده حسن‌انجام‌کارکسر وتوسط صندوق اداره بهداری‌کل استان ۶ در حساب فوق‌الذکر تاخاتمه‌کار نگهداری ویکسال پس ازختم ساختمان درصورتیکه نقائص کلی درکارمشاهده نشد عینا بمقاطعه‌کار مسترد میگردد.

۱۰ـ حداکثر مدت برای بررسی پیشنهادات وتشخیص حائز حداقل ده روز ازتاریخ قرائت پیشنهادات رسیده‌است وبرنده مناقصه موظف است بمحض اخطارکتبی ازطرف کمیسیون نظارت برساختمان ضمانت‌نامه بانکی معادل پنج درصد مجموع کار وجه به‌بانك سپرده وبرای عقد قرارداد حاضر گردد. بدیهی‌است پس‌از تسلیم تضمین‌نامه حسن‌انجام کار وعقد قرارداد سپرده شرکت‌کننده درمناقصه مسترد خواهدشد.

۱۱ـ چنانچه برنده مناقصه ظرف‌یکهفته ازتاریخ ابلاغ ازطرف کمیسیون نظارت برساختمان حاضر به‌عقد قرارداد نشود سپرده اوبنفع دولت ضبط ومورد معامله بانفردوم برنده مناقصه انجام و چنانچه نفردوم هم ازقبول عقد قرارداد عدول نماید سپرده وی نیز بنفع دولت ضبط خواهدشد.

۱۲ـ مدت انجام کار ازتاریخ عقد قرارداد ومبادله پیمان نامه پنج ماه خورشیدی خواهدبود.جریمه ایامیکه مقاطعه‌کار درخاتمه کار تاخیرنموده جداگانه درقرارداد منظورخواهدشد.

۱۳ـ پرداخت هرگونه مالیات وعوارض وسود بازرگانی وسایر عوارض متعلقه وحق‌الدرج آگهی مناقصه بعهده برنده مناقصه خواهد بود.

۱۴ کمیسیون نظارت برساختمان دررد وقبول یك یاکلیه پیشنهادات واصله مختاراست.

کمیسیون نظارت برساختمان درمانگاه مرکزمبارزه باسل اهواز

آ ـ ۲۰۳۴۴

آگهی خرابی مربوط باحداث دو میدان درمنطقه جوادیه

بدینوسیله بمالکین املاك واقع در محل فلکه جدیدالاحداث در جلو مسجد یکتا واقع در خیابان بیست متری و فلکه جدیدالاحداث سکوب نظامی جلویل راه‌آهن اعلام میشود که شهرداری تهران طبق نقشه مصوبه وزارتکشور قائم مقام انجمن شهردر اجرای قانون توسعه معابر املاك واقع در مسیر اصلاحی دو میدان مذکور را خراب و جزء مسیر خواهند نمود .

لذا مراتب طبق‌ماده دوقانون توسعه معابر باطلاع مالکین املاك‌واقع در مسیر مذکور میرساند با مراجعه باداره کل فنی شهرداری و ملاحظه نقشه چنانچه اعتراض موجهی بر نقشه و تصمیم شهرداری دارند ظرف مدت ۳ماه از تاریخ انتشار آگهی بدفتر کل شهرداری یا اداره کل فنی شهرداری تسلیم و رسید دریافت دارند بدیهی‌است چنانچه پس از انقضاء مدت سه ماه اعتراضی از طرف مالکین برسد ترتیب اثر داده نخواهد شد .

آ ـ ۲۰۳۷۶ شهردار تهران

شیر مقوی و سالم برای کودکان

کلیم مغذی‌است چون‌شیرخالص‌بهترین گاوهاست کلیم مخصوص کودکان با فرمولی تهیه شده که هضم‌آن‌را آسان نموده است کلیم هیچگاه فاسد نمیشود چون بطرز مخصوصی در قوطی‌های سربسته جای داده شده است

برای کودك خود فقط کلیم بخر

حاوی ویتامین د

کلیم...

بهترین شیر برای اطفال

آ ـ ۲۰۴۳۰

۱۲۰۰ میلیون ریال اعتبار

برای ایجاد یك اسکله مجهز در بندر بوشهر تامین گردیده

عملیات ساختمانی این اسکله ازاول مهرماه شروع میشود

بمنظور ایجاد یك اسکلهٔ مجهز در لنگرگاه بندر بوشهر از محل درآمد سال جاری وزارت گمرکات اعتباری بمبلغ یکهزار ودویست میلیون ریال تامین گردیده است گفته میشود با این اعتبار جاده بوشهر ـ شیراز نیز ساخته خواهد شد .هم اکنون مقدمات کار ساختمان اسکله در بندر گاه بوشهر تهیه گردیده است وچون بیشتر زمینهای شرقی بندر بوشهر که‌برای محل ساختمان اسکله در نظر گرفته شده مسکونی میباشد باینجهت چند روز قبل آقای مهدی بحرینی رئیس گمرك بندر بوشهر بمنظور انجام کارهای مقدماتی خرید خانه وزمینهای محل‌مزبور باآقای مصدق زاده کفیل اداره ثبت اسناد واملاك مذاکراتی انجام داد ودر اینمورد تبادل نظر بعمل آورد .بقرار اطلاع زمینها وخانه‌های مورد احتیاج برای ساختمان اسکله تا پایان ماه جاری خریداری خواهد شد واز اول مهر ماه نیز عملیات ساختمانی اسکله در لنگرگاه بندر بوشهر آغاز میگردد.

ضمن بازدید ازوضع شهر

استاندار برای‌انجام تقاضاهای مردم وعده مساعدت داد

چند روز قبل آقای ذوالفقاری استاندار مازندران بمنظور بازدید وضع عمومی راسس باین منطقه وارد شد و مورد استقبال قرار گرفت . مشارالیه پس از ورود در شهرداری راسس حضور یافت و آقای مخبر بخشدار گزارشی‌ازوضع عمومی‌شهر باستحضار رسانید .

سپس آقای حسین رحیمیان رئیس انجمن شهر در مورد ساختمان‌کشتارگاه شهرداری و شبکه برق راسس توضیحاتی داد و از آقای استاندار تقاضا کرد که در انجام لوله کشی آب و تعریض خیابانهای شهر اقدام لازم‌بعمل آید. ضمنا چون مدتی بود که مطالبات شهرداری از سازمان چای پرداخت نمیشد از مشارالیه در خواست گردید که باین موضوع نیز رسیدگی‌شود.

در پایان آقای استاندار نسبت بانجام هر یك از تقاضا های مزبور وعده مساعدت داد وسالن شهرداری را ترك کرد.

گوشت گران‌است

خبرنگار ما از بندر شاه اطلاع می دهد ، با آنکه از طرف شهرداری بندر شاه نرخ گوشت گوسفندکیلوئی ۴۵ ریال و گوشت گاو وگاو میش ۲۲ ریال ونیم تعیین شده است معهذا کشتار کنندگان این منطقه گوشت گوسفند بدون چربی راکیلوئی ۷۰ ریال و گوشت گاووگاو میش را کیلوئی چهل ریال بفروش مـی رسانند .

اهالی از شهرداری تقاضا دارند که در این مورد رسیدگی شود .

چند خبر خلاصه از شهرستانها

کشف اسلحه‌کمری

سقز مامورین شهربانی سقز از منزل آقای رشید نجات یکی از اهالی این شهرستان یك قبضه اسلحه کمری و مقداری اشیاء قاچاق کشف‌کردند صاحب اسلحه توقیف و تحت تعقیب قرار گرفت .

پیشرفت‌کار لوله‌کشی

یزد کار لوله کشی آب یزد با سرعت پیشرفت میکند و بزودی لوله‌کشی خیابان ثریا و محله «خاران» پایان می‌یابد.

مبارزه خیابانی؟

قزوین مامورین شهربانی قزوین بوسیله بلند گو هر روز عصر در خیابان های شهر مردم را به مبارزه بر ضد افیون و فروش مواد مخدره تشویق میکنند.

نشریه مبارزه باسل

اصفهان نشریه شماره ۸ سازمان ترویج کشاورزی استان اصفهان در خصوص طرز مبارزه با بیماری سل در چهار هزار نسخه مَنتشر شد و بین کشاورزان این منطقه توزیع گردید.

پاداش‌گرفتند

رودسر آقایان نوربخش و محوی رئیس دادگستری ودادستان استان از دادگاه بخش رودسر دیدن نموده و ضمن اظهار قدردانی از مساعی آقایان صدر نوری و کاریابی رئیس و دادرس دادگاه مبلغ چهار هزار ریال‌بعنوان پاداش باعضای دادگاه پرداخت کردند.

زمین‌خوارها تعقیب میشوند

بروجن آقای ایرج شهریاری بازرس اعزامی وزارت کشور برای رسیدگی به تجاوز عده ای از مالکین قریه سیاه چشمه باراضی شهرداری وارد بروجن شد وپس از رسیدگیهای لازم به تهران بازگشت.

فرمانده ژاندارمری پاداش گرفت

رامسر آقای ستوان زیارتی فرمانده ژاندارمری رامسر بمناسبت ابرازفعالیت در انجام وظیفه از طرف مقامات مربوطه بدریافت مبلغ پنج هزار ریال پاداش نائل گردید.

تودیع بادادستان

ساوه بمناسبت انتقال آقای جلالی دادستان ساوه مجلس تودیعی برگزار شد وطی‌آن‌آقایان قاضوی رئیس دگستری.آزاد دادرس دادسرا، مهاجری رئیس فرهنك و دکتر دیالمه رئیس بهداشت‌طی بیاناتی از مساعی آقای جلالی اظهار سپاسگزاری نمودند .

بازدید ازساختمان گرمابه شهرداری

نائین ـ ازطرف سازمان برنامه آقای مهندس وکیل مظفر برای بازدید عملیات ساختمانی گرمابه ایکه ازطرف شهرداری و سازمان برنامه ساخته میشود وارد نائین شد وی‌پس‌از تبادل‌نظر باآقای مهندس شاهین نماینده شرکت مقاطعه‌کار مربوطه بتهران بازگشت

قهرمانان دوچرخه سواری

همدان ـ مسابقه دوچرخه سواری سالیانه باشگاه نادر همدان‌انجام گردید ودرنتیجه آقایان بیگدلی ، طالبیان ودائمی بترتیب رتبه اول تا سوم را احراز کردند .

کارگری مجروح شد

بندربوشهر ـ براثر تیراندازی‌ما مورین ژاندارمری «خورموج» از توابع بندربوشهر یکی از کارگران کنسرسیوم نفت بنام احمد حیدری بر اثر اصابت گلوله بشدت مجروح شد وبا اعتراض مقامات کنسرسیوم ازطرف هنك‌ژاندارمری بندربوشهر این‌جریان مورد رسیدگی قرارگرفت .

بازدید دخانیات

بیجار ـ آقای اردلان رئیس دخانیات استان کردستان از اداره دخانیات بیجار دیدن کرد براثر مساعی آقای راستین رئیس دخانیات بیجار این‌اداره در مرداد ماه سال جاری مبلغ ۲۳۰۱۵۲ ریال نسبت بماه‌مشابه سال قبل اضافه فروش داشته است .

انتخاب هیئت‌مدیره شرکت برق

شیروان ـ طی جلسه‌ای آقایان حاج تقی‌سعیدی ،علی‌ابراهیم زاده ،احمد هاشمیان وحسین طالبی بسمت اعضای هیئت مدیره شرکت برق شیروان انتخاب شدند ضمنا آقایان‌سلیمانی کفیل شهرداری ورضاقصابان بسمت‌رئیس وبازرس شرکت تعیین گردیدند .

تودیع بافرماندار

رودسر ـ بمناسبت انتقال آقای ایلخانی فرماندارورودسرمراسم تودیعی درسالن شهرداری برگزار شد وطی آن آقایان یمنی شهردار و صدرنوری رئیس دادگاه از خدمات وی‌اظهار قدردانی نمودند ضمنا فرماندار جدید رودسر نیز بحضار معرفی شد .

وضع نان وگوشت رضایتبخش است

بیجار ـ براثر مساعی آقای سلطانی فرماندار وسرپرست شهرداری بیجار وضع نان وگوشت دراین شهرستان رضایتبخش میباشد وازاین لحاظ رضایت مردم فراهم شده‌است .

پایان امتحانات متفرقه

ساوه ـ امتحانات تجدیدی ششم متوسطه دبیرستانهای ساوه که با نظارت آقایان مهاجری رئیس فرهنك ومهدی قائم‌مقامی بازرس اعزامی فرهنك استان مرکز انجام میشد پایان یافت

مایه‌کوبی برضد سل

اسدآباد ـ پنج‌اکیپ مجهز مبارزه با سل بسرپرستی آقای علی مکارمچی برای مایه‌کوبی اهالی وارد اسدآباد شده اعضای اکیپ های مزبور طی دوماه اهالی ۱۳۶ قریه این‌منطقه را برضد بیماری سل مایه‌کوبی میکنند .

کشف وافور ومواد مخدره

رضوانده ـ مامورین ژاندارمری رضوانده ازقهوه‌خانه متعلق به باقر حمدی مقدار ۶۵ گرم‌مواد مخدره ویك دستگاه وافور کشف کردند .

پیروزی اراك برآبادان

اراك ـ مدعوت تیم فوتبال‌اراك تیم‌فوتبال باشگاه ایران آبادان برای انجام یك‌مسابقه دوستانه وارد این شهرستان شد و مسابقه تیمهای مزبور با پیروزی تیم اراك پایان یافت

بازدید بخشهای تابعه

یزد ـ آقای مهندس غفاری فرماندار یزد باتفاق آقای افتخارزاده معاون فرمانداری و چندتن از روسای ادارات از بخش هـای تفت ، اردکان ، میبد ، شهربابك وبافق دیدن کردند .

انتقال دادستان

بندر بوشهر ـ بمناسبت انتقال وعزیمت آقای دکتر فتوحی دادستان بندر بوشهر مراسم تودیعی باحضور عده‌ای از روسای ادارات در فرمانداری برگزار شد .

کشتارگاه نامناسب

امیرکلا ـ وضع کشتارگاه «امیرکلا» رضایتبخش نیست ودر آن اصول بهداشتی رعایت نمیشود جادارطرف‌مسئولین‌امر برای حفظ بهداشت مردم ، این موضوع مورد توجه قرار گیرد .

پیروزی همدان برقزوین

همدان ـ تیم والیبال قزوین برای انجام یك مسابقه دوستانه باتیم باشگاه نادر همدان باین شهرستان‌وارد شد مسابقه تیمهای مزبور با حضور آقای فرماندار وعده زیادی از اهالی برگزارشدودر نتیجه‌تیم‌نادر دوبر صفر پیروز شد .

آخرین بازی

خبرنگار ما از جهرم گزارش مـی دهد ، چندروزقبل «احمد» فـرزند چهارساله آقای عزت‌الله عطار زادگان یکی از اهالی جهرم ، هنگامی که برای بازی از در آهنی مسجد حسینیه جهرم بالا میرفت ، ناگهان در مسجد از جا کنده شد و بشدت بروی‌کودك مزبور افتاد در این واقعه «احمد» بر اثر ضربهٔ وارده بمغز جان سپرد و جنازه با انجام تشریفات قانونی مدفون گردید .

بهمت یکی‌ازمالکین نیکوکار

بیمارستان مجهزی درقریهٔ «قنبرچه» ایجادمیشود

بطوری که خوانندگان عزیزاستحضار دارند ، چندی قبل بهمت آقای نصرت‌الله زمانی یکی از مالکین همدان ساختمان پرورشگاه مجهزی‌در این منطقه آغاز گردید که اولین‌کلنك آن بنام شاهنشاه وسیله‌آقای‌فرماندار بزمین زده شد .

اینك خبرنگار ما از همدان‌گزارش می دهد که اخیرا نیز آقای زمانـی اقدام بساختمان یك بیمارستان ۳۵ تختخوابی در قریهٔ «قنبرچه» همدان نموده است . چند روز قبل آقای فرماندار و عدهٔ زیادی از روسای ادارات و محترمین بدعوت آقای‌زمانی از بنای ناتمام بیمارستان مزبور که در یك باغ پنجهزار متری ساختمان شده است بازدید کردندو آقای‌زمانی اظهار امیدواری کرد که ساختمان بیمارستان تا یکماه دیگر خاتمه‌یابد.

باید گفت این بیمارستان که ۹۰۰ متر زیر بنا دارد تا زیـر سقف ساختمان شده و هزینهٔ کل‌ساختمانی آن بالغ بر سه میلیون ریال خواهد بود .

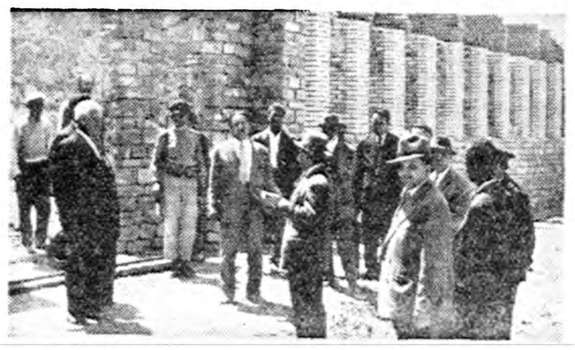

فرماندار وعده‌ای ازرؤسای ادارات همدان ازبنای ناتمام بیمارستان زمانی بازدید میکنند

برائر بارندگی شدید

سیل جاری شد وپلهارا منهدم کرد

چندروز قبل دردهستان «رحیم‌آباد» از توابع رودسر بارندگی شدیدی رویداد که پس‌از چند لحظه آب‌سراسر جاده‌های این دهستان رافرا گرفت و پلهای جاده رحیم‌آباد ـ رودسر را منهدم ساخت .

اکنون براثرخراب شدن پلهای جاده مزبور ،عبور ومرور اهالی و وسائل نقلیه بکلی قطع گردیده و اهالی دچار نگرانی می‌باشند شایسته است که مقامات مربوط برای ساختمان پلهای جاده رحیم‌آباد هرچه زودتر اقدام کنند .

تقاضای تشویق

طبق گزارش خبرنگار ما ازبابلسر فعالیت های آقای دکتر عنایت‌مهشید زاده رئیس بهداری بابلسر درمورد پیشرفت وضع بهداری و رسیدگی بوضع‌بیماران موجبات خشنودی اهالی را فراهم آورده است هم اکنون روزانـه دویست نفر بیمار در بهداری بابلسر تحت معاینه قـرار می گیرند و بهمین جهت اهالی از مقامات مربوطه تشویق مشارالیه را خواستارند .

دریافت نشان

خبرنگار ما از سراب گزارش مـی دهد ، اخیرا آقای ستارزاده فرماندار سراب «عکس بالا» بمناسبت ابراز فعالیت در انجام وظائف مربوطه از طرف شاهنشاه بدریافت نشان‌سپاس مفتخر گردیده و مورد تقدیر آقای اتابکی وزیر کشور نیز قرار گـرفته است .

اهالی از فعالیت های آقای ستارزاده در بهبود وضع عمومی سراب‌اظهار خشنودی می کنند .

نتیجه سرعت

بنا بگزارش خبرنگار ما از اسدآباد، چند روز قبل اتومبیل جمس شماره ۱۰۲۵ برانندگی مهدی خانی‌زواره‌ای، هنگام عبور از گردنهٔ «اسدآباد»بعلت سرعت زیاد واژگون شد و پنج‌نفر از سرنشینان آن مجروح شدند . مجروحین در درمانگاه سازمـان شاهنشاهی اسدآباد تحت‌درمان‌قرار گرفتند و اکنون ضعیه مورد رسیدگی است .

اشتباه ژیگولو ؟

قطار مسافربری تهران ـ بندر شاه سینه برزمین میسائید وجمع مسافرین رابه مقصد نزدیك میکرد. سیر معمولی ترن در فاصله ایستگاه های زرین دشت وکبوتردره ادامه داشت‌که ناگهان‌قطار بایك تکان شدید ترمز کرد .

مسافرین باحال اضطراب ازخود علت توقف ناگهانی قطار را میپرسیدند ومتوجه شدند راننده قطار میگوید: ترمز خطر قطار کشیده شد ومنهم قطاررا متوقف کردم. ولی‌باتوقف قطارهیچگونه فریاد استمداد ویاعکس العمل دیگـری ازکسی شنیده نشد و متصدیان قطار بجستجو پرداختند تاعلت کشیده شدن ترمز خطر رادریابند .

دریکی ازکوپه های درجه دوم مشاهده کردند ترمز خطرپائین کشیده شده وژیگولوئی که خودرا بنام «نوائی» معرفی میکنداظهار میدارد: خواستم‌پنجره قطاررا پائین‌بکشم اشتباهادسته ترمز خطر را پائین کشیدم !؟

سرانجام ژیگولوی مزبور پانصد ریال جریمه این اشتباه لپی راپرداخت نمود. گزارش بالااز‌خبرنگار مادرپهلویدژ است‌که باقطار ازتهران به بندر شاه میرفته .

قتل درقریه

چند روز قبل یکی از جوانان قریهٔ «قورت تپه طرلان»اهر بنام‌یوسفعلی بعلت نامعلومی فرزند «آقا محمد» یکی از اهالی را مورد هدف گلوله قرار داد و او را بقتل رسانید .

جنازه با انجام تشریفات قانونی به خاك سپرده شد و اکنون قضیه تحت تعقیب می باشد .

این‌تیم مشهدرا بمقام سوم‌کشوررسانید

بطوریکه قبلا باطلاع‌خوانندگان رسید درمسابقات تیمی پینك‌پنك قهرمانی کشور تیم مشهد مقام سوم کشور را بدست آورد و آقایان حکمی ،مدرس زاده وانصاری قهرمانان این تیم پس‌از تهران ومسجد سلیمان سایر قهرمانان کشوررا عقب گذاردند . تیم مشهد در این مسابقات ۱۲امتیاز بدست آورد. درعکس بالا اعضای تیم پینك‌پنك‌مشهد باسرپرست خود دیده میشوند .

باکمك یك مالك خیر

درقریهٔ «چشمه زیارتگاه» پاسگاه ژاندارمری‌تاسیس‌میشود

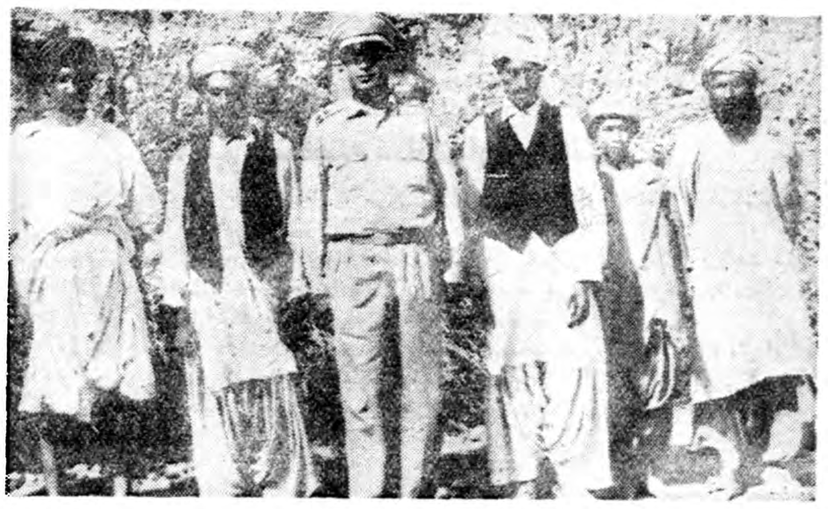

خبرنگار ما از زاهدان گزارش میدهد .چندی قبل بمنظور تاسیس پاسگاه ژاندارمری‌در قریه «چشمه زیارتگاه» زاهدان اقداماتی از طرف آقای سرهنك سهراب پور فرمانده تیپ زاهدان در محل صورت گرفت وآقای «محمداله بخش» یکی از مالکین قریه مزبور تعهد کرد که یك ساختمان سه اطاقی برای تاسیس پاسگاه در اختیار اداره ژاندارمری بگذارد بهمین جهت هفته گذشته آقای سرهنك روح‌اله امیری فرمانده هنك ۱۱ زاهدان برای تحویل ساختمان مزبور بقریه چشمه‌زیارتگاه عزیمت کرد وباتحویل ساختمان مقدمات تاسیس پاسگاه ژاندار مری فراهم گردید .

در عکس بالا آقای سرهنك روح‌اله امیری در میان اهالی زیارتگاه دیده میشود

چون بودجه تصویب نشده‌است

حقوق کارکنان شهرداری‌باتاخیر پرداخت میشود

مدتی است که بعلت عدم‌تصویب‌بودجه‌سال۳۸ شهرداری مشهد حقوق کارکنان شهرداری ماتاخیر زیادپرداخت میشود واین موضوع‌موجب نگرانی کلیه کارکنان شهرداری گردیده است. گرچه شهردار جدید مشهد باین شهرستان‌وارد شده ومشغول کار گردیده است ولی چون مدتی شهرداری فاقد سرپرست بود هم‌اکنون بیشتر کارهای عمرانی و اصلاحی شهرد اتمام مانده‌استکه امید میرود بافعالیت شهردار جدید کارهای اصلاحی نیمه تمام تکمیل گردد و ضمنا برای تصویب بودجه سال جاری شهرداری اقدام لازم بعمل آید .

انحلال انجمن شهر فریمان تصویب شد

بطوریکه خبرنگار ماازفریمان گزارش میدهد چندروز قبل جلسه شورای بخش فریمان درسالن بخشداری تشکیل گردید وطی‌آن انحلال انجمن شهررا تصویب کرد.

باید گفت طی چندماه اخیر بیشتر اعضای انجمن شهرفریمان بجهاتی تحت تعقیب قرار گرفته بودند وآنروز هم آخرین عضو انجمن شهر بعلت نامعلومی ازعضویت انجمن استعفا کرده بود .

باتشکیل جلسه شورای بخش چون عضوی برای انجمن شهر فریمان باقی‌نمانده بودباین جهت انحلال انجمن شهربتصویب شورای بخش رسید وجریان بفرمانداری شهرستان مشهد اطلاع داده شد .

تعطیل دندانسازیها

خبرنگار ماازبابلسر گزارش میدهد ، چند روز قبل مطب یکی از دندانسازان غیر مجاز بابلسر ، باحضور آقای فیروز رودباری‌نماینده سندیکای دندان پزشکان ایران تعطیل گردید .

بنا باظهار آقای رود باری ، تا کنون ۱۰ مطب دندانسازی غیر مجاز در شهر های شاهی ، بابل، آمل و بابلسر تعطیل گردیده و صاحبان آنها تحت تعقیب قرار گرفته‌اند .

خلاصه اخبار آذربایجان

تبریز با اقدامات اداره صنایع و معادن‌آذربایجان شرقی کارخانه‌ریسندگی «پوستان»این استان که چندی پیش تعطیل شده بود مجددا شروع بکار خواهد کرد .

نقده دونفر از نمایندگان بانك صادرات و معادن برای مطالعه و بررسی در بارهٔ تاسیس شعبه بانك مزبور وارد نقده‌شدند.

اهر بیمارستان اهر وسایل جراحی ندارد اهالی از مقامات مربوطه تقاضا دارندبرای‌حفظ‌جان‌بیماران برای‌تامین‌وسائل‌جراحی‌بیمارستان این شهرستان اقدام شود.

مهاباد برای توسعه‌شبکه برق مهاباد یك کارخانه مولد برق خریداری‌شده وبرای نصب آن اقدام گردیده است

تصادف باپیرمرد

خبرنگار ما از رودسر می نویسد، چند روز قبل اتومبیل شمارهٔ۱۵۵۲ برانندگی سهراب فتحی رودسری هنگام عبور از نزدیکی پل شرقی رودسر با پیرمرد ۶۵ ساله ای بنام ابراهیم پوژگان بشدت تصادف کرد و پیر مرد مزبور آنا جان سپرد .

جنازه پس از انجام تشریفات قانونی به مدفون گردید و راننده اتومبیل که فاقد گواهینامه‌رانندگی بود دستگیر گردید .

حواشی اخبار و مقالات متنوع جرائد مهم جهان

عجائب دستگاه آفرینش

اسراری از خواب

حیوانات چقدر میخوابند و چطور میخوابند

★ پرخواب‌ترین وکم‌خواب‌ترین حیوانات
★ حیواناتی‌که باچشم بازمیخوابند
★ حیواناتی‌که سرپاوایستاده میخوابند.
★ عجایبی ازخواب انواع ماهی‌ها دراعماق دریاها

سال گذشته در قلب جنگلهای سیلان قبرستان عجیبی از «وادها» که بومیان قدیمی ساکن سیلان که اینك نسل آنها منقرض شده است کشف شد اجسادی که دراین جزیره کشف شد یك نوع زخم که در ناحیه فك آنها وجود داشت حکایت می‌کرد که در حقیقت تمام آنها قربانیان یك نوع خرس بزرك بنام «لیبو» بودند.

این خرس باندازه ای نیرو مند است که حتی پلنك هم از روبرو شدن بااو ترس و وحشت دارد زیرا این خرس بطور عجیبی خون آشام و سبع است.

این خرس فقط در آسیا زندگی می کند.

تنها موقعی که می توان به جنك این حیوان بزرك رفت هنگامی است که به خواب میرود. زیرا خواب این حیوان بسیار سنگین است.

عده زیادی از حیوانات وجوددارند که فقط یك چشم بهمزدن خواب آنها را تشکیل می دهد ولی این خرس به علت اطمینان به نیروی خود به خواب سنگینی فرو می رود و همین خواب فرصتی برای دستگیری او به دست میدهد.

در جنگل های انبوه و پر درخت رنك بدن این حیوان که به رنك خاك است سبب اشتباه شکار چیان می شود بدون توجه از روی او عبور می کنند ودر این حالت است که خرس خشمناك شده بر می خیزد وبا یك حرکت چانه شخص متجاوز را به خاك افکنده قطعه قطعه میکند.

خواب که‌در انسان از لحاظ‌اهمیت وظایف الاعضاء در درجه دوم اهمیت است برای حیوانات در درجه اول اهمیت قرار دارد ولی مقدار آن در نزد حیونات مختلف متفاوت است.

بموجب آزمایشهای متعددی که دانشمندان امریکائی در مزرعه «فار - ایست» به عمل آورده اند باین نتیجه رسیده‌اند که گاو ها خیلی کم می خوابند بر عکس گوسفند ها خیلی پرخواب هستند خواب خرگوش که ترسوترین حیوانات می باشند از همه

عجیب تر است این حیوان با چشم باز می خوابد و به علت همین ترس است که در بلندی ها و بالای تپه ها منزل می کند که مسلط باطراف باشد ودر همین محل است که با چشم باز به خواب می رود و اگر این حیوان را در حالت خواب به بینیم هرگز تصور نمی کنیم که خوابیده باشد بلکه بنظر می رسد که با چشم باز مراقب و مواظب اطراف است.

یکی از دانشمندان در موردخوابیدن حیوانات اظهار میدارد که هنوز اطلاعات مادر مورد خوابیدن حیوانات کافی نیست و باید دراین مورد آزمایش های زیادی انجام دهیم ولی قدر مسلم این است که تمام‌حیوانات به نسبت های مختلف کم و زیاد احتیاج به خواب دارند. مثلا اگر سگی را هر شب بگردانیم بعداز ۲۰۰ الی ۳۰۰ ساعت حیوان قادر به راه رفتن نبوده و دست صاحبش را گاز می گیرد ولی پس‌از اینکه به حالت آزاد گذاشته و مقداری خوابید ملاحظه می کنیم که نیروی کافی بدست آورده و فعالیت را تجدید می کند. عده زیادی از حیوانات پستاندار که دارای جثه بزرگی نیز می باشند اکثرا موقع خوابیدن به پهلو دراز می کشند ولی اسب ازاین حالت استثناء بوده و ترجیح میدهد که بطور ایستاده به خواب برود. معمولا گوزن نیز به حالت ایستاده می خوابد دراین موقع سررا به شاخه درخت یا تنه آن تکیه داده و به خواب می رود.

میمونها بطور نشسته می خوابند.

همانطور که انسانها برای خواب بر حسب عادت قیافه های مختلفی به خود می گیرند حیوانات نیز بر حسب عادت یا ساختمان بدنی به صورت های مختلفی می خوابند.

فوك های دریائی برای خواب‌روی تخته سنگهای ساحلی آمده‌و آنجا به خواب می روند.

روباه معمولا روی شاخه های‌درختان یادر ناحیه‌ای از جنگل که عبورانسان

به آن ممکن نباشد منزل کرده و می خوابد.

خفاش در بین حیوانات دارای خواب عجیبی است. این حیوان موقع خواب نشسته و سررا به عقب تکیه میدهد وساعت های متمادی بهمان حالت باقی می ماند.

زندگی اجتماعی پرندگان آنها را از حمله و هجوم تقریبا مصون نگهداشته است. از حیواناتی که ذکر شدند عده‌ای در روز خوابیده و فعالیت خودرا شب آغاز میکنند وعده‌ای دیگر روز فعالیت کرده و شب به خواب می روند. از بین حیوانات فقط بوزینه از حیث خواب واستراحت تقریبا شباهت بیشتری به انسان دارد.

مسئله‌ایکه همیشه مورد بحث بوده ودراین مورد آزمایش ها و سئوالات زیادی شده این است که آیا پرندگان هم می خوابند یا خیر؟ جواب این سئوال واضح است به علت این که پرندگان دارای آشیانه می باشند لذا می خوابند. در حقیقت آشیانه پرندگان فقط برای نگهداری تخم واستراحت می باشد.

دکتر ماتیس که در کناره های دریاچه های افریقا در مورد زندگی پرندگان مطالعات عمیقی کرده می گوید: که در بین پرندگان بطور مسلم خواب واستراحت وجود دارد منتها این خواب و استراحت درعده‌ای از پرندگان بطور انفرادی ودر عده دیگری بطور اجتماعی است.

مثلی است که می گوید «بلبل هرگز نمی خوابد» در حقیقت همین بلبل هم می خوابد منتهی در روز های بهاری باستثنای چند ساعت تاریکی شب بقیه اوقات مشغول نغمه سرائی است و در بقیه ایام سال در روی تنه درختان به خواب رفته است.» عده‌ای‌از اشخاص‌راشنیده‌ایم که در خواب راه می روند نظیر این موضوع در حیوانات هم دیده میشود

یکنوع چلچله وجود دارد که‌در حال پریدن خوابیده است. هنگامی که آخرین اشعه خورشید محو و زایل می گردد این دسته از پرندگان‌بطور اجتماع به پرواز در آمده و بر فراز بامهای بلند استراحت می کنند.

حیوانات دریائی اکثرا برای خواب از دریا خارج شده ودر روی خشکی استراحت کرده بخواب می روند.

قورباغه سبز شبها خوابیده ودر حالی که نوعی دیگر از قورباغه روز ها به خواب می رود.

در مورد ماهی ها آزمایش هائی که شده نشان میدهدکه درماهی هاخواب حالات مختلف دارد عده‌ای از ماهی ها دائما در حال اضطراب بوده وحتی در خوابیدن نیز مضطرب می باشند در حالی که عده‌ای دیگر باراحتی به پهلو یا به پشت می خوابند.

از تمام این مطالب نتیجه گرفته می شود که خواب همانطور که برای ادامه حیات انسان لازم می باشد برای حیوانات نیز لازم است وبواسطه همین خواب است که حیوان نیز پس‌از مدتی تجدید قوا کرده و با بدست آوردن نیروی جدید بدنی می تواند مجددا وارد صحنه زندگی شود.

در عصر اتم نوه‌های سرخ‌پوستان

بادعاورقصهای عجیب وغریب ازآسمان باران نازل میکنند

این‌عمل درچند روز پیش درآلمان امتحان‌شد ونتیجه‌مثبت‌داد

مردی که مقداری پر بسر خود زده بود با حالت نیمه برهنه در مقابل سیصد سرباز کانادائی که باتمسخر اورا تماشا میکردند در یك سرزمین مزروعی رقص عجیب و خارق‌العاده ای کرد. رقاص مزبور خودش هم‌لباس سربازان کانادائی را بتن داشت اما صورت او با بارنگهای زرد و سرخ‌رنك آمیزی شده بود. تماشا کنندگان همه خندیدند و فریاد زدند.

- خوب جناب استاد بالاخره باران خواهد آمد یا نه؟

مردی که میرقصید بدون توجه به خنده ها و تمسخرهای آنها برقص خود ادامه داد. او از افراد قبیله سرخ پوست موسوم به «سیو» بودو رقص اجدادی خودرا که به رقص آفتاب موسوم است اجرا میکرد. سرخ‌پوستان وقتی بخواهند از ارواح مقدس چیزی طلب کنند باین رقص متوسل میشوند. مثلا اگر بیماری داشته باشند و بخواهند شفا یابند و یا خشکسالی شده باشد بخواهند باران ببارد باین‌رقص متوسل‌میکردند.

آن سرخ‌پوست دستهای خودرا به بالای سرخود بلند کرده و درمقابل خورشید درحالیکه زانوهای خودرا باحرکات‌منظمی حرکت‌میداد میرقصید وبا استخوانی که مال‌عقاب بود شیپور میزد و بازبان‌مخصوص‌خودش صداهای عجیب و غریب بیرون می‌آورد.

رفیقان او که ابتدا با تمسخر باو نگاه میکردند اکنون با توجه بیشتر رقص مقدس اورا تماشا کرده و میخواستند بدانند سرباز همکارآنها چرا این حرکات را از خودش نشان میدهد.

جان وارکلود سرباز سرخ پوست

هنك توپخانه کانادائی مقیم آلمان غربی بایستی در مانور مشترك با نیروی انگلیس شرکت نماید. عده‌ای از سربازان بلژیکی و آلمانی هم با آنها قرار بود کار کنند.

سربازان میخواستند در نقطهٔ بنام «دیلنك هوفن» مشغول تیراندازی تمرینی بشوند. ولی خشکسالی‌چنان میدان تیررا خشك کرده بود که احتمال داشت باشلیك اولین گلوله حریق عظیمی در آنجا ایجاد شود. برای جلوگیری از بروز حریق دستور صادر شد که تیراندازی نکنند و هنك کانادائی میخواست از این نقطه حرکت کند که یکی‌از سربازان سرخ پوست بنام «جان‌وارکلود» - بمعنای ابرجنك - نزد فرمانده خود رفت و گفت.

- جناب سرهنك اگر اجازه بفرمایند بنده ممکن است کاری کنم که باران بیاید.

فرمانده به او جواب داد:

- وارکلود شما جادوگر هستید؟

وارکلود پاسخ داد:

-خیر من جادو گر نیستم ولی‌اهل قبیله «سیو» میباشم و با بومی های اجداد سرخ پوست خود آشنائی دارم. من با توسل بکار های آنها خواهم توانست از آسمان باران نازل کنم.

جان وارکلود سرباز بسیار منظمی بود واقعا او را از روی محبت‌رئیس صدا میکردند. فرمانده او کمی فکر کرد و گفت:

-خیلی خوب امتحان میکنم. و دو ساعت برای نازل کردن باران‌بتو وقت میدهم.

جان وارکلود ابتدا مقداری هیزم رویهم انباشت سپس چند پر عقاب و یك استخوان برای شیپور زدن از کیسه خود خارج کرد. بعد صورت خود را مانند اجداد خود رنك آمیزی کرد و کلاه پرپر سرخ‌پوستی خود را بسر گذاشت.

رفقای او خندان و تمسخر کنان او را تماشا میکردند آنها باور نمیکردند که وارکلود سرباز متمدن و با معرفت وسواد دار باین بازیها متوسل شود. آنها تصور نمیکردند که یك‌سرباز کانادائی که مذهب کاتولیکی دارد در عصر اتم برای نزول باران باین جادو گری ها دست بزند و اصلا به اینکار ها اعتقاد داشته باشد. از طرفی رقص آفتاب مدتهاست که از طرف حکومت کانادا غدغن شده زیرا سابقا کسانیکه باین رقص‌اقدام میکردند اینقدر میرقصیدند تا از خود بیخود شده و با سوزن چوبی سینه‌خود را سوراخ میکردند

ابرهای ارواح مقدس

وارکلود قبل ازشروع برقص‌برفقای خود گفت:

-نترسید... .خون در بین نخواهد بود. من فقط از ارواح مقدس درخواست خواهم کرد که ابر باران دار برای ما بفرستند. اکنون هوا کاملا صاف است و خواهید دید که در خواست من اجابت خواهد شد.

بعد رقص خود را شروع کرد و دیر باور ها با چشمان گشاده او را تماشا میکردند.

جان وارکلود از اینکه سرخ پوست است بخود میبالید. او میگفت که اجدادش در موقع جنگهای‌آزادی بکانادا مهاجرت کرده‌اند.

نامبرده سه ربع ساعت رقصید. ناگهان مقداری ابر در افق نمودار شد. ابر ها جلو آمدند و آسمان سیاه شد. چند دقیقه بعد صدای غرش شدید رعد بگوش رسید و باران سیل آسا شروع بباریدن کرد!

در این موقع وارکلود خود را بزمین انداخت و از آب باران نوشید. چهره او از شعف میدرخشید. ارواح‌مقدس بدرخواست او پاسخ مساعد داده بودند. سربازان کانادائی بارنگهای پریده این اعجاز سرخ پوست را تماشا کرده و بر خود میلرزیدند.

***

مترجم. در کشور خود ما نیزبرای نزول باران کار های تماشائی میکنند از جمله در بعضی از شهرستانها الاغی را آرایش کرده و بحمام میبرند و عجب اینست که پس از این عمل باران هم می آید و اینجانب شخصا این مراسم را تماشا کرده‌ام.

گودیر

بزرگترین کارخانه لاستیک سازی در دنیا

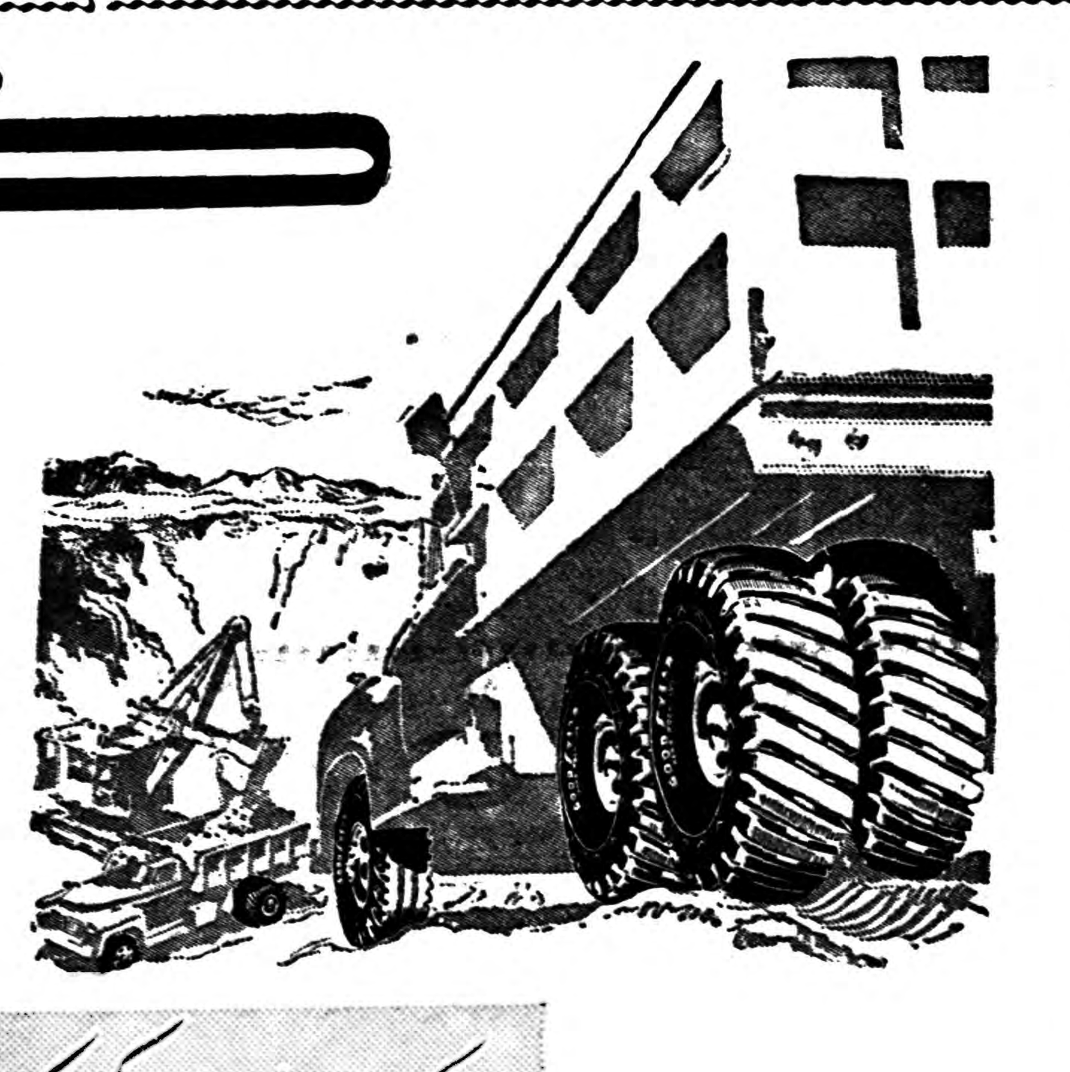

لاستیک هارد راک لگ تمام نایلن

GOODYEAR

۴-۲۷

آگهی مناقصه خرید یك فروند قایق ماهیگیری وجمع آوری ماهی

شرکت سهامی مواد غذائی و شیمیائی ایران وابسته بسازمان برنامه یك فروند قایق ماهیگیری و جمع آوری ماهی بظرفیت کلی پنجاه تن مورد نیاز کارخانه کنسرو بندر عباس را از طریق مناقصه کتبی‌خریداری مینماید فروشندگان میتوانند با پرداخت مبلغ دویست ریال شرایط و مشخصات مورد مناقصه را از اداره دفتر شرکت واقع در خیابان آمل- کوچه دقت دریافت و پیشنهادات خودرا حد اکثر تا آخر وقت اداری روز یکشنبه هفتم آذر ماه ۳۸ تسلیم دارند.

مدیر عامل شرکت سهامی مواد غذائی و شیمیائی ایران
مهندس اسمعیل سمیعی
۱-۳ آ-۲۰۳۶۲

عروس کدومه؟
آ-۲۰۴۷۸

آگهی مناقصه خرید یکدستگاه مولدبرق

اداره کل امور شهرداری ها یکدستگاه مولد برق جهت شهرداری فیروزکوه با شرائط زیر خریداری می نماید.

۱-قدرت دستگاه در فیروزکوه که ارتفاع آن از سطح دریا ۱۸۰۰ متر است در حدود دویست کیلوات باید باشد داوطلبان فروش می‌توانند بقسمت فنی اداره کل‌امورشهرداریها مراجعه وشرایط‌ومشخصات‌دستگاه را دریافت نمایند. معادل یکصد هزار ریال وجه نقد یا ضمانتنامه‌ازیکی از بانگهای مجاز بمدت سه ماه ضمیمه پیشنهاد خود نموده و تا آخر وقت اداری روز ۱۷ مهر ماه ساعت ۱۰ صبح بدفتر اداره کل امور شهرداریها در قبال اخذ رسید تسلیم نمایند.

۲- پیشنهادات رسیده در ساعت ۱۰ صبح روز بعد در کمیسیون مربوطه باز و قرائت می شود حضور پیشنهاددهندگان در جلسه مناقصه آزاد واداره کل امور شهرداری ها در رد و قبول یك یا کلیه‌پیشنهادات مختار خواهد بود.

آ-۲۰۳۷۸ رئیس اداره کل امور شهرداریها

(صاحبان بیش از یکمیلیون متر زمین در حومه تهران)

میتوانند برای بررسی درامور شهرسازی باین سازمان مراجعه ومذاکره فرمایند

خیابان سپه - باستیون- سازمان تدارکات
۱-۳ آ-۲۰۳۸۲

آگهی استهلاك وام ششهزار ریالی تلفن

نظر باینکه طبق ماده ۷ قانون ملی شدن تلفن‌وام شش هزار ریالی تلفن‌های سابق بایستی در ظرف ده سال از محل حق‌الاشتراك وبهای مکالمات تلفنی آقایان‌مشترکین مستهلك گردد لذا شرکت‌سهامی تلفن ایران بمنظور اجرای قانون پرسشنامه هائی تهیه ودر دسترس آقایان مشترکین که وام مذکور را پرداخت فرموده‌اند قرار میدهد واز مشترکین محترمی‌که مشمول مقررات مزبور هستند تقاضا دارد برای دریافت پرسشنامه وتنظیم آن از پنجم مهرماه ر۳۸ همه روزه غیر از ایام تعطیل بدفتر اداره بازرسی شرکت واقع در خیابان اکباتان مراجعه فرمائید.

آ-۲۰۳۹۲ شرکت سهامی تلفن ایران

آگهی مناقصه خرید آهن

دبیرستان البرز در حدود مقدار ۶۰ تن آهن ساختمانی خودرا طبق برك مشخصات ونمونه که در حسابداری دبیرستان موجود است از طریق مناقصه خریداری مینماید پیشنهاد دهندگان بایستی مبلغ چهار هزار (۴۰۰۰) ریال بعنوان سپرده بصندوق دبیرستان یا بحساب شماره ۱۰۵۵ بانك ملی ایران در شعبه فردوسی پرداخت و قبض مربوطه را ضمیمه پیشنهاد خودنموده وحداکثر تا آخروقت اداری‌چهار شنبه ۲۴ شهریور ماه ۳۸پیشنهاد مربوطه رابدفتر دبیرستان در مقابل اخذ رسید تسلیم دارد. پیشنهادات رسیده در ساعت ۱۰ روز پنجشنبه ۲۵ شهریور ۳۸ در دفتر دبیرستان در کمیسیون مربوطه باز و رسیدگی خواهد شد.

دبیرستان در رد و یا قبول هریك از پیشنهادات مختار میباشد.

۲-۲ آ-۱۹۷۲۸ رئیس دبیرستان‌البرز

"Elektrim

Warszawa, Czackiego 15/17. POLAND
ELEKTRIM WARSZAWA تلگراف

تهیه میکنیم

پیل های الکتریکی مدور ۱٫۵ وات
پیل های الکتریکی مدور ۳ وات
پیل های الکتریکی مسطح ۴٫۵ وات
باطری های رادیو ۹۰ - ۱۲۰ - ۱۵۰ وات
باطری های رادیو ظریف ۶۷٫۵ وات
باطری های رادیو ۱٫۵ + ۹۰ وات
پیل های ذخیره ۱٫۵ وات ۷۵Ah-۱۰۰Ah
پیل های ذخیره ۱٫۵ وات ۱۵۰Ah-۳۰۰Ah

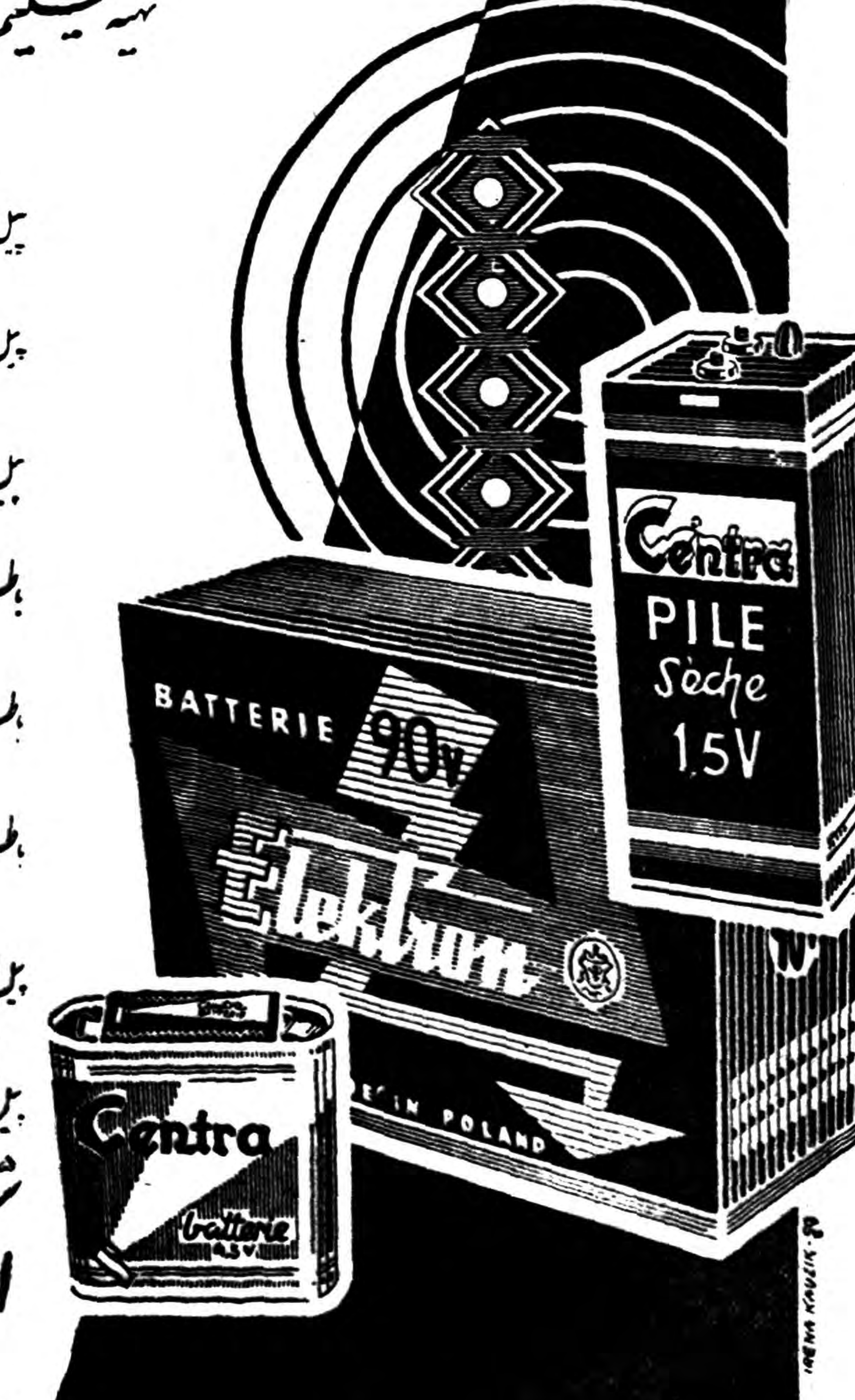

الکتریم

شرکت بازرگانی خارجی لهستان برای لوازم الکتریکی

برای کسب اطلاعات بیشتر
بوابسته بازرگانی سفارت لهستان
تهران - خیابان بهار - کوچه ممنان مراجعه فرمائید

بررسی تاریخ روابط ایران وشوروی

حق! شوروی درباره نفت ایران!!

مولوتف درتذکاریه خود بمرحوم قوام چه حقی برای دولت شوروی قائل بود؟

آقای مولوتف وزیر امور خارجه دولت اتحاد جماهیر شوروی سوسیالیستی در تاریخ بیست وهشتم فوریه سال ۱۹۴۶ مطابق با نهم اسفند سال ۱۳۲۴ بمرحوم احمد قوام نخست وزیر وقت ایران که در مسکو مهمان دولت شوروی بود و برای مذاکره در باره تخلیه‌خاک ایران از ارتشهای سرخ رفته بود تذکاریه‌ای تسلیم نمود گواینکه ما متن تذکاریه مزبور را در مقاله سابق نقل کردیم ولیکن در بحثی که اکنون میکنیم نقل بعضی از قسمتهای این سند ضرورت دارد.

آقای مولوتف در تذکاریه مزبور میگوید :

در سال ۱۹۴۴ دولت اتحادجماهیر شوروی بدولت ایران پیشنهادنمود که امتیاز نفت نواحی شمال ایران رابدولت شوروی واگذار نماید حق دولت شوروی در مورد تحصیل‌این امتیاز بهیچوجه قابل بحث نیست..

«تاریخی که در سطر اول ذکر شده‌مربوط‌بهمان مسافرت کافتارادزه بتهران و خواستن امتیاز نفت‌شمال ایران است ولیکن حق دو. لت شوروی در مورد تحصیل‌این امتیاز برای چه قابل بحث نیست ؟ باین سبب که دولت شوروی فاتح جنك و صاحب زور بوده است و یقین‌است که چون نمیتواند لفظ «زور» و «زورگوئی» را بکار ببرد آنوقت اینطور برای آن «حق زورگوئی» خود دلیل می‌آورد ! و میگوید :

«خاصه اگر در نظر گرفته شود که در جنوب ایران از مدتهاپیش امتیاز نفت بانگلیسها داده شده است مثل اینکه «حق زور گفتن» را که بهیچوجه قابل بحث ندانسته «بااینکه انگلیسها در جنوب امتیاز نفت دارند میخواهد تسجیل کرده باشد مثل معروفی است در زبان فارسی که میگوید :

یارو را بده راه نمیدادند سراغ خانه کدخدا را میگرفت . . .

برای اینکه درجه خشونت وزور-گوئی دولت شوروی ثابت شود در تذکاریه مورد بحث میگوید :

«نظر باینکه طرف ایرانی چنانکه حالا معلوم میشود میل ندارد منافع شوروی را دراین باب مورد توجه قرار دهد و برای حصول موافقت با اتحاد جماهیر شوروی کوشش نماید و باین ترتیب علنا «در مورد شوروی قائل به تبعیض شده‌است کمیسر های خارجه اتحاد جماهیر شوروی بدینوسیله اعلام میدارد که پس از گزارش به آقای نخست وزیر استالین تصمیم گرفته شده است پیشنهاد رسمی ۱۹۴۴ دائر بواگذاری‌امتیاز نفت شمال ایران طبق امتیاز نفت انگلیس در جنوب را تجدیدنماید.»

منافع شوروی چه بوده است ؟ شوروی که احتیاج بنفت نداشته است ؟ از نظر حقوقی منفعت‌وقتی برای شخص حقوقی پیدا میشود که مالی و ملکی را در تصرف‌داشته ویا دراجاره وقرارمعینی باشدوچه منافعی‌بوده‌است که‌دولت‌شوروی‌داشته و دولت ایران مورد توجه قرارنداده است ؟ هیچ ولیکن علی‌الاصول دولتهای استعمار گردر هر کسوت وبا هر رژیم و نوع حکومتی که دارند باتکاء قدرت و زورمندی‌خود ایجاد منافع موهوم دراملاك واراضی و کشور های ضعیف وبی زوربرای خود میکنندرفتار خشن ووحشیانه‌ی حکومت استالین نسبت به ایران از قاعده و اصول دولتهای‌استعمار گربیرون نبوده است و اما راجع به تبعیض باید برگردیم ببینیم در جمله علمی و عوامل عقد قرار داد سی و یکم اوت سال ۱۹۰۷ که در یاد داشت سابق بدان اشارت رفت دولتین انگلیس و روس از تقسیم ایران بمناطق نفوذ چه سیاستی را دنبال میکردند ؟واقع امر اینستکه هر دو برای خود منافع‌آنچنانی که توصیف کردیم قائل بودندو رقابت‌وچشم وهمچشمی داشتند وهریك بنا بسیاستی که داشتند احساس «تبعیض»مینمودند پس آن قرار داد منحوس را بین خود منعقد کردند و باین ترتیب ملاحظه میشود دولت اتحاد جماهیر شوروی سوسیالیستی سیاستش با سیاست امپریالیستی امپراتوری کل ممالك روسیه در ۱۹۰۷تفاوتی نکرده جزآنکه‌خشونت ووحشیگری بیشتری ضمیمه سلوك سیاسی او شده است .

این سنخ فکری دولت شوروی در باره‌ایرانست واین اندیشه یعنی تجاوز و توسعه طلبی رو بجنوب و خاتمه بخشیدن باستقلال وآزادی ووحدت ملی ایران پیوسته درزوایای مغز و دماغ اداره کنندگان‌سیاست خارجی دولت شوروی در مورد ایران خلجان دارد و گاه نیز مانند این ایام طغیان میکند و سر بجنون میزند یکی از انواع «جنون»جنون ادواری است واین روزها نیز کار گردانهای رادیو مسکو دور برداشته‌اند و از دیوانه بازی خود دنیائی را بابراز تنفر و اشمئزاراز سلوك خود درباره ایران واداشته‌اند.

این نکته بسیار جالب توجه است که آقای مولوتف تذکاریه مورد بحث رامو‌قعی تسلیم‌رئیس‌الوزرای ایران مینماید که باید مطابق‌تعهدی که رسما «کرده است دو روزدیگر تمام خاك ایران از قشون سرخ تخلیه شده و حتی یك سربازروسی هم‌در تمام‌ایران یافت‌نشود تذکاریه سیاست بین المللی را تکانداد ... درنهم اسفند ۱۳۲۴ داده شده و دولت شوروی تعهد کرده بود در یازدهم اسفند ۱۳۲۴ خاك ایران از قشون سرخ بکلی تخلیه شده باشد امکان عقلی نداشت که در ظرف دو روز یکصد و بیست تاسی هزار قشون سرخ را از ایران بیرون برد و در همان حال دولت شوروی بیقین‌میدانست که‌مندرجات تذکاریه مورد گفتگو برای دولت ایران غیر قابل قبول است پس ارتشهای خود را برای اینکه فشار بیشتری بدولت ایران وارد کند درایران نگاهمیداشت تا خواسته های او انجام شود همین کار را هم کرد واین یکی از بزرگترین اشتباهات سیاسی دولت شوروی‌بعد از خاتمه جنك نه تنها در باره‌ایران بلکه علاوه برآن در سیاست‌بین ـ المللی جهانی بود که تمام ارگانهای

نمایش فیلم

افسانه‌شمال

باموفقیت کم نظیری درسه سینمای بزرك پایتخت همچنان ادامه دارد

متروپل تهران اسکار

زیباترین هنرپیشگان محبوب شمادرآغوش‌طبیعت دل‌انگیز شمال‌فیلمی بوجودآورده‌اند که‌ماقضاوت آنرا بعهده تماشاچیان محترم میگذاریم.

هنرپیشه محبوب شما **مهوش** اظهار کرد: دیگر درهیچ فیلمی شرکت‌نخواهم کرد و **افسانه‌شمال** آخرین‌هدیه من است

آ ـ ۲۰۴۸۴

از: آگاتا کریستی

ـ۲ـ

دراین موقع وارد اطاق پذیرائی شده بودیم جن خودراروی مبل راحتی انداخت ومارا هم دعوت به نشستن کردوگفت:

ـ بطورخلاصه آقای پوآرو بشما بگویم که من بهرترتیبی هست میخواهم ازشوهرم طلاق بگیرم وشما باید بمن کمك کنید.

پوآرو که غافلگیر شده بود باکمال تعجب گفت:

ـ ولی خانم اینکار من نیست که طلاق خانم هارا از شوهرشان بگیرم!

ـ البته اینرا میدانم ولی...

ـ ولی ندارد خانم بعقیده من بهتراست بیك مشاور حقوقی مراجعه کنید.

ـ اشتباه میکنید از دست وکلا ومشاورین حقوقی کاری ساخته نیست این وکلا قانون راخوب میدانند. ولی شعور وفهم استفاده از قانون را ندارند.

ـ وشما فکر میکنید که من این شعور وفهم را دارم ـ

جن خندیدو گفت:

بله شنیده ام خیلی زرنك وباهوش هستید من میدانم کارطلاق من مشکلا تزیادی دارد اما شما هم کسی نیستید که از مشکلات ترس و هراسی داشته باشید.

ـ از حسن ظن شما تشکر میکنم ولی باید بعرضتان برسانم که متاسفانه منهم از آنهائی نیستم که بتوانم باجاسوسی و حقه بازی وپرونده سازی طلاق شما را از شوهرتان بگیرم.

ـ ولی دوست عزیز من از شما نخواستم که برای من جاسوسی کنید. موضوع خیلی ساده است من تصمیم دارم از شوهرم طلاق بگیرم و مطمئنم شما هم میتوانید به من راهنمائی کنید که چطور دراین مورد شروع بکار کنم.

هرکول پوآروقبل از اینکه جواب بدهد کمی فکر کردو گفت:

ـ اول بگوئید ببینم خانم علت چیست که شما اصرار دارید از لرد ادگار طلاق بگیرید؟

جن بدون درنك جواب داد.

ـ برای اینکه میخواهم باشخص دیگری ازدواج کنم آقای پوآرو! باینجهت است که باید هرطوری شده از شوهرم طلاق بگیرم.

ـ وشما فکر میکنید که اگر بشوهرتان این مطلب رابگوئید اوحاضر به دادن طلاق نخواهد شد؟

ـ شما شوهر مرا نمیشناسید او یکمرد... نمیدانم چه بگوئیم یك مرد مخصوصی است وبعد آه طولانی کشید وادامه داد.

ـ بله واقعا او مرد عجیبی است و اخلاق نامناسبی دارد... همسر اولش بچه سه ماهه خود را گذاشت و از خانه او فرار کرد و معلوم نشد کجا رفت و چه بلائی بسر خود آورد. پس از آن وی بامن ازدواج کرد ومنهم نتوانستم در مقابل اخلاق او مقاومت کنم وبناچار از اوجدا شدم ولی وی از دادن طلاق خودداری میکند و دلیلی هم ندارم که بموجب آن از محکمه تقاضای طلاق خود رابکنم.

ـ ولی شما میتوانید بیکی از محاکم آمریکا که حکم طلاق رابآسانی صادر میکنند مراجعه کنید.

ـ ولی اینکار فایده ندارد زیرا من که نمیخواهم انگلستان را ترك کنم.

ـ پس میخواهید در انگلستان باقی بمانید؟

ـ بله

ـ خوب کسیکه شما میخواهید با او ازدواج کنید کیست ممکن است بفرمائید؟

ـ دوك دومرتن

از شنیدن این اسم من وپوآرودچار تعجب شدیم دوك را بخوبی میشناختیم وی مرد جوانی بودکه فوق العاده ازمادر پیرش حرف شنوی داشت ومادر او هم از آن زنانی بودکه بآسانی با ازدواج دوك بازن زیبائی چون جن که ستاره تاتر و سینما بود موافقت نمیکرد.

جن بسخنان خود ادامه دادو گفت:

ـ دوك واقعا مرامجذوب خود کرده است قصر مرتون نمیدانید چقدرزیباست ومنتهای آرزوی من اینست بادوك ازدواج کنم وبانوی قصر او بشوم البته دوك عیبی که دارد اینستکه مرد مذهبی است ومن پس از ازدواج با او ناچارم از بازی در سینما و تاتر خودداری کنم ولی حاضربه این فداکاری هستم.

ـ پس دوك سدی دربرابر کارهای هنری شما است؟

ـ فعلا بله ولی امیدواری زیادی دارم که در آینده نزدیك تغییر عقیده دهد و باکارهای هنری من نیز موافقت کند اما اما ازشوهر فعلی من لردادگار که نه حاضر است مرا طلاق دهد و نه بهیچوجه میتوانم با او زندگی کنم دلم میخواهد وسیله ای داشتم که او را از بین میبردم.

دراین موقع ازخارج صدای پائی بلند شدو پیشخدمتها شام را بداخل اطاق آوردند ولی جن باآمدن آنها دنباله حرف خود را قطع نکردو گفت:

ـ ولی بهرحال از شما آقای پوآرو توقع ندارم که بروید واورا بکشید!

ـ خیلی متشکرم خانم که اینکار را دیگر از من نخواستید.

ـ فقط از شما میخواهم نزد او بروید و با کفایت و تدبیری که در شما سراغ دارم با او صحبت کنید شاید راضی به طلاق بشود.

ـ فکر میکنید که اینکار از عهده من ساخته است؟

ـ تردیدی ندارم زیرا میدانم شما بیعلاقه بسعادت من نیستید.

ـ من بسعادت هیچکس بیعلاقه نیستم و دلم میخواهد همه خوشبخت باشند.

ـ من فعلا بدیگران کاری ندارم و بسعادت خودم فکر میکنم.

ـ معذرت میخواهم با این ترتیب شما شخص خود خواهی هستید.

ـ ممکن است ولی بهر حال من از بدبختی خیلی وحشت دارم و تا موقعیکه طلاق نگیرم خود را بدبخت میدانم آخ چقدرخوب بودکه لردادگار میمرد و من خود بخود آزاد میشدم.

ـ جن اینرا گفته و از جای خود بلند شد و علاوه کرد:

ـ خوب آقای پوآروبالاخره حاضرید در اینمورد بمن کمك کنید اگر حاضر نباشید.

ـ اگر حاضر نباشم چکار میکنید خانم.

ـ فورا با یك تاکسی مستقیما بخانه لرد ادگار میروم با دست خودم او را میکشم و بر میگردم.

جن سپس خنده ای کرده و باطاق مجاور رفت و در همین موقع مارتین بریان و (شارلت آدامز) ودو مرد و یك زن دیگر که سر میز جن در سالن هتل حضور داشتند وارد اطاق شدند و مارتین بریان دو نفر ازآنها را بعنوان آقا و خانم (ویدبرن) بما معرفی کرد و گفت:

ـ پس جن کجا رفته است؟

جن از اطاق مجاور که ظاهرا اطاق خوابش بود جواب داد:

ـ مارتین میهمانها را آوردی؟... خانم آدامز راستی که من از بازی شما لذت بردم بیائید این اطاق تا من لبهایم را درست میکنم کمی با هم صحبت کنیم.

شارلت آدامز باطاق مجاور رفت و مارتین بریان در حالیکه خود را روی مبل راحتی انداخت گفت:

ـ خوب آقای پوآرو باجن صحبت کردید نا چارید دفاع او را قبول کنید زیرا در مقابل جن هیچکس کلمه نه نمیتواند بگوید حقیقتا که موجود عجیبی است جز بخودش به هیچ کس فکر نمیکند اگر حس کند کسی مانع سعادت او میشود بدون معطلی و تردید یکسر تصمیم بقتل او میگیرد.

پوآرو نگاهی تند بطرف او کرد و گفت:

ناتمام

از جهانگیر افخمی: خبرنگار اطلاعات در نیویورک

امریکا در انتظار خروشچف نخست وزیر شوروی

۶ هزار پلیس در نیویورک از خروشچف محافظت خواهند کرد

غذا ومشروب رئیس دولت شوروی ازطرف مامورین آزمایش میشود

دراین روزها در هرمجلس ومحفلی صحبت از مسافرت «خروشچف» بامریکاست وزارت امورخارجه و مامورین دولتی وشهردارها خودرا برای پذیرائی از خروشچف و همراهانش آماده میکنند.

آیزنهاور رئیس جمهور امریکا بتازگی ازسفر اروپا بازگشته و توانسته است اعتماد زمامداران کشور های بزرگ اروپا ومتفقین امریکارا جلب کرده وبمردم کشور های آزاد جهان که نگران عواقب این مسافرت میباشند اطمینان بدهد که درمذاکراتش با خروشچف که با عنوان پیشوا و همه کاره کشوراتحاد جماهیر شوروی بامریکا میآید مصالح عمومی کشورهای آزادجهان رادر نظرخواهد داشت.

دردسر

مسافرت خروشچف برای دولت امریکا تولید دردسرهای سیاسی واختلافات داخلی فراوان کرده است. رئیس جمهور ازسفر اروپا بازنگشته خودرا بادهها هزار نامه واعلامیه وگزارش های مختلف روبرو یافت که همگی حکایت ازعدم تمایل عده زیادی ازسیاستمداران ونمایندگان مجلسین و طبقات مختلف مردم از مسافرت خروشچف بامریکا میکرد.

خروشچف درهمین روزها وارد امریکا خواهدشد وچون ازطرف رئیس جمهوردعوت شده است همه گونه تجلیل واحترام ازاو وهمراهانش بعمل خواهدآمد ولی دراین میان احساسات طبقات مختلف مردم را نمی توان ندیده گرفت وایزنهاور و همکارانش نیز متوجه این قسمت میباشند ولی دیگر کاری ازدستشان ساخته نیست ومجبورند مطابق برنامه ای که تنظیم شده است پیش بروند.

مخالفت نمایندگان

عده ای از نمایندگان مجلسین امریکا بااین مسافرت مخالف بوده وپیشنهاد عده معدودی از نمایندگان راکه اصرار داشتند ازرئیس دولت شوروی دعوت بشود تادرکنگره امریکا صحبت کندرد کردهو در کمیته هائی که علیه مسافرت خروشچف تشکیل شده است شرکت کردند.

ترومن رئیس جمهور سابق این کشور که درزمان ریاست جمهورش مکرر بازمامداران روسیه تماس داشته است اگرچه با مسافرت خروشچف مخالفتی ندارد ولی در مقاله ای که اخیرا برای یکی از جراید نوشته است جدا بامسافرت آیزنهاور بروسیه مخالف میباشد.

اتحادیه های کارگری امریکا با پذیرائی گرم از خروشچف مخالف بوده ودرمجلسی که روساءدو اتحادیه بزرگ امریکا شرکت داشتند با کثریت ۲۲رای درمقابل ۳رای تصویب کردند که کارگران امریکارا اتحادیه های کارگری امریکا با ازرئیس دولت شوروی که درکشورش کارگران نمی توانند آزادی داشته باشند شرکت ننمایند.

حقیقت

البته عده زیادی ازمردم امریکا که میتوان گفت اکثریت دارند اگر چه علاقه شدیدی بآمدن خروشچف نشان نمیدهند ولی معتقدند که امریکا باسیاست روشنی که دارد ازمسافرت خروشچف ضرری نمی بینند زیرا همه میدانند که امریکا نمیتواندوهرگز باروسیه شوروی سیاستی که بضرر کشورهای آزاد جهان است درپیش نخواهد گرفت.

این عده میگویند دراین مسافرت خروشچف فرصت دارد تاامریکارا بدرستی بشناسد امریکائی که او می بیند بطوریقین باآنچه درگزارش هادریافت داشته است فرق دارد مامورین شوروی آنقدر عادت کرده اند که هر موضوعی رابنفع خودشان تغییرداده و بابلندگوهای خود دراختیار مردم شوروی بگذارند دیگربرخودشان هم امرمشتبه شده وباورشان شده است.

معروف است شخص خسیسی در بهشت برای اینکه ازشر رفقای پول دوست دیگرش خلاص شود. شهرت داد که در جهنم گنج پیداشده است وآنقدر این موضوع راتکرار کرد تاپس از مدتی امربخودش هم مشتبه شده وهمراه رفقایش روانه جهنم شد.

زاخارف

ازآن روزی که رئیس جمهور امریکا رسما ازخروشچف دعوت کرد. مامورین وزارت امورخارجه وکاخ سفید جدا شروع بفعالیت کردند تابرنامه مسافرت رئیس دولت شوروی درامریکارا طوری تنظیم کنندکه درمدت اقامت درامریکا صدمه ای باووارد نیاید.

دراین چندسال اخیر روساء ممالک بزرگ وکوچک دنیابامریکا آمده و ازطرف دولت ومردم استقبال شده اند ولی این مسافر جدید موقعیت خاصی دارد وعده زیادی ازمردمی که درکنار خیابان هامنتظر خروشچف هستند ازرژیم شوروی و حتی شخص خروشچف دل پرخونی دارند دولت امریکا باید خودش را ازهر جهت برای حفظ جان رئیس دولت شوروی آماده کند.

مامورین شوروی نه تنها درتنظیم برنامه بامقامات امریکائی همکاری نزدیک دارند بلکه ژنرال «زاخارف» که از افسران عالیرتبه اداره امنیت شوروی بوده ومامور حفظ جان خروشچف است باعده ای ازمامورینش وارد واشنگتن شده وشروع بکار کرده است.

مخالفین

اگر نظری به برنامه مسافرت خروشچف بیاندازیدمی بینید بازدید ازشهرهای شیکاگو ودیترویت که موقعیت وشهرت فراوان دارند حذف شده زیرا دراین دوشهر عده زیادی از مهاجرین واقعه مجارستان وفراریان ازپشت پرده آهنین زندگی میکنند مطابق اعلامیه ای که اخیرا ازطرف شهردار نیویورک منتشر شده است شهرداری نیویورک خروشچف رادر ردیف سلاطین وروساء جمهور کشورها قرار نداده ومطابق معمول رژه ومراسم خاصی که درمواردایـن قبیل میهمانها اجرامیشود انجام نخواهد گرفت وفقط درهتل والدرف استور یامجلسی بافتخار خروشچف برپا میشود که شهردار نیویورک نطقی ایراد خواهدکرد.

اداره شهربانی نیویورک ۶هزارپلیس وکارآگاه مخفی را مامور جان رئیس دولت شوروی کرده است واین عده اضافه برمامورینی که ازطرف دولت واداره «اف.بی.آ» دراطراف خروشچف خواهند بود انجام وظیفه مینمایند.

غذا وآب

قبل ازاینکه خروشچف وارد عمارتی بشود، مامورین مزبور باوسایلی که دراختیار دارند ازتمام قسمت های آن ساختمان بازدید مینمایند وحتی غذاو مشروبات رئیس دولت شوروی توسط مامورین روسی آزمایش میشود تاازهرجهت خیالشان راحت باشد.

اگرچه مردم آزادیخواه امریکا هرقدراز رژیم شوروی وشخص خروشچف ناراضی باشند بعلت احترامی که به قانون وشخص رئیس جمهور دارند مبادرت بهسوءقصدی علیه رئیس دولت شوروی که میهمان امریکاست نمی کنند ولی دولت امریکا مایل است ازهرجهت پیش بینی های لازم راانجام داده باشد ومامورین شوروی که همیشه ازهر اجتماعی نگران میباشند، نمیخواهند حتی در امریکا هم دراجرای وظایفی که بعهده دارند کوتاهی نمایند.

این روزها در تهران غوغائی است

همه میپرسند

عروس کدومه؟ عروس کدومه؟

عروس کدومه؟

تهمینه یا قنبری؟

آگهی تغییر مواد ۱۲ و ۱۴ و۲۱ والحاق دو تبصره بماده ۱۹ اساسنامه وانتخاب هیئت مدیره و بازرس و مدیر عامل وتعیین حق امضاء شرکت سهامی متاع با سرمایه پنجاه میلیون ریال ثبت شده بشماره ۶۲۷۳

برابر نامه شماره ۳۰۲ــ ۲۵ر۵ر۳۸ پیوست صورتجلسه مجمع فوق العاده مورخه ۱۰ر۵ر۳۸ شرکت سهامی متاع ضمن تغییر مواد ۱۲ و ۱۴ و۲۱ و الحاق دو تبصره بماده ۹ و اعضاء هیئت مدیره شرکت از سه نفر به پنج نفر ارتقاء یافته و آقایان علی مهرگان ــ حاج یحیی حقیقت خواه ــ محمد بازرگان ــ سید اصغر مهدویان ــ سید محمدباقر ــ میرزا ابوالفتح رضوی بسمت اعضاء هیئت مدیره شرکت و آقای سید مهدی رضوی بسمت بازرس شرکت انتخاب گردیدند و مدت اختیارات اعضاء هیئت مدیره از دو سال به چهار سال ارتقاء یافته است و بموجب صورتجلسه مورخه ۲۰ ر۵ر۳۸ هیئت مدیره آقای سید محمد باقر میرزا ابوالفتح رضوی را بسمت مدیر عامل شرکت انتخاب امضاء چکها و سفته ها با امضاء مدیر عامل و یکی از اعضاء هیئت مدیره و مهر شرکت و امضاء اسناد و مراسلات صادره از طرف شرکت با امضاء مدیر عامل شرکت و مهر شرکت خواهد بود.

معاون اداره ثبت شرکتها و علائم تجارتی و اختراعات اخوان

آ ــ ۱۵۶۶۷

کارگاه شماره ۲ اردوهای کار

واقع درانتهای خیابان ری محل سابق انبارغله بهترین حصیر پشت دری را متری ۲۵ ریال در اختیار شما میگذارد بازدید این موسسه خیریه و سفارش خرید حصیر را توصیه مینمائیم. تلفن ۲۲۰۸۲

هنرستان موسیقی ملی

وابسته به اداره کل هنرهای زیبای کشور

برای کلاس اول متوسطه داوطلب می پذیرد:

شرط ورود بهنرستان دارا بودن گواهی نامه شش ساله ابتدائی وداشتن استعداد موسیقی است.

برنامه دوره اول متوسطه هنرستان عینا مانند برنامه سایردبیرستان ها است وارزش کارنامه آن مانند کارنامه دبیرستان های دیگر است وبعلاوه دروس علمی وعملی موسیقی هم تدریس میشود.

دوره هنرستان جمعا ۶ سال ودیپلم آن از لحاظ استخدامی و نظام وظیفه برابر دیپلم کامل متوسطه می باشد و فارغ التحصیلهای هنرستان می توانند باپایه یك آموزگاری به سمت هنرآموز سرود موسیقی استخدام شوند.

هنرستان موسیقی ملی دولتی و مجانی است.

دفتر هنرستان تا بیستم شهریور روز های یکشنبه واز بیستم به بعد همه روزه صبحها برای ثبت نام باز است.

نشانی: خیابان بیست متری دوم. چهار راه سزاوار ــ هنرستان موسیقی ملی.

۱ـ۷ آ ـ ۶۰۲۶۶

اشخاص فعال در همه جا

خودکار پردوام

تی بال پارکر

را انتخاب میکنند

مادر عاقل که دراثراشتغالات روزانه حوصله کلنجاررفتن باخودکارهای بد خط دیرنویس راندارد خودکار تی بال پارکررا انتخاب میکند که بسرعت وبسهولت روی هرسطح عادی نوشته و مخزن جوهرآن تاپنج برابر خودکار های معمولی ظرفیت دارد.

خلل وفرج مخصص تی بال پارکر

جوهربآرامی وباندازه احتیاج بدور نوك خودکار وسیله درهزاران خلل وفرج آن نفوذ میکند و بدین ترتیب همواره نوك تی بال آماده نوشتن است.

Parker T-Ball Ballpoint

یکی دیگر ازمحصولات شرکت قلم پارکر

امشب سینما بکدام میروید

سینماهای درجه یک

سینما آسیا

آتشپاره رم (دوبله بفارسی) با شرکت البرتوسوردی ـ سیلوانا پامپانینی ـ شروع ۱۰ر۳۰ صبح ـ ۳ ـ ۵ ـ ۷ و ۹ بعداز ظهر ـ تلفن ۴۲۹۰۹

سینما ایران (سالن)

قمار وعشق (رنگی ـ دوبله بفارسی) باشرکت: تونی کرتیس ـ کلین میلر ـ شروع ۱۰ر۳۰ صبح ـ ۲ر۳۰ ـ ۴ر۳۰ ـ ۶ر۳۰ و ۸ر۳۰ بعد از ظهر ـ تلفن ۳۶۳۵۴

سینما ایران (تراس)

در جستجوی داماد (فیلم فارسی) با شرکت تفکری ـ تابش ـ نادره شروع ۷ و ۹ بعدازظهر

سینما ایفل

دلاوران کوهستان (رنگی ـ سینماسکوپ) با شرکت ریتاگام ـ بریان کیت ـ شروع ۱۰ر۳۰ صبح ـ ۲ر۳۰ ـ ۴ر۳۰ ـ ۶ر۳۰ و ۸ر۳۰ بعداز ظهر ـ تلفن ۴۰۱۱۶

سینما آریا (تراس)

شجاع ولگرد (دوبله بفارسی) با شرکت: کاترین گریسون ـ اورست ـ شروع: ۷ـ۹ بعد از ظهر.

سینما اسکار

افسانه شمال (فیلم فارسی) باشرکت مهین دیهیم ـ ویدا قهرمانی ـ شروع ۱۰ر۳۰ صبح ـ ۲ر۳۰ ـ ۴ر۳۰ ـ ۶ر۳۰ و ۸ر۳۰ بعداز ظهر ـ تلفن ۴۵۷۹۷

سینما برلیان

افسانه گمشدگان (دوبله بفارسی ـ رنگی) باشرکت: جون وین ـ سوفیالرن ـ روسانو براتزی ـ شروع: ۱۰ر۳۰ صبح ـ ۲ر۳۰ ـ ۴ر۳۰ ـ ۶ر۳۰ و ۸ر۳۰ بعد از ظهر ـ تلفن ۳۳۵۳۵

سینما پلازا

طبیب سرخانه (دوبله بفارسی) با شرکت کنت مور ـ شروع ۱۰ر۳۰ صبح ـ ۳ ـ ۵ ـ ۷ و ۹ بعداز ظهر ـ تلفن ۴۴۲۵۵

سینما پارک

در جستجوی داماد (فیلم فارسی) با شرکت تفکری ـ تابش ـ نادره شروع ۱۰ر۳۰ صبح ـ ۲ر۳۰ ـ ۴ر۳۰ ـ ۶ر۳۰ و ۸ر۳۰ بعداز ظهر ـ تلفن ۳۹۶۳۷

تهران (تراس ـ سالن)

افسانه شمال (فیلم فارسی) باشرکت مهین دیهیم ـ ویدا قهرمانی ـ شروع در سالن ۱۰ر۳۰ صبح ـ ۳ ـ ۵ بعداز ظهر در تراس ۷ ـ ۹ بعداز ظهر ـ تلفن ۳۸۱۶۵

سینما تخت جمشید

سه سکه در چشمه ـ با شرکت: کلیفتن وب ـ شروع: ۱۰ صبح ـ ۳ ـ ۵ ـ هفت وربع ونه ونیم بعد ازظهر ـ تلفن ۴۳۵۵۰

سینما دیانا (تراس)

دختر جزیره (رنگی ـ دوبله بفارسی) باشرکت: جون کالینز ـ کنت مور ـ شروع ۷ و ۹ بعد از ظهر.

سینما دیانا (سالن)

در جستجوی داماد (فیلم فارسی) با شرکت: تفکری ـ تابش ـ نادره ـ شروع: ۱۰ر۳۰ صبح ـ ۲ر۳۰ ـ ۴ر۳۰ ـ ۶ر۳۰ و ۸ر۳۰ بعد از ظهر ـ تلفن ۴۲۰۱۰

سینما رویال

برای شما هم اتفاق میافتد ـ با شرکت: جودی هالیدی ـ جك لمون ـ شروع ۱۰ر۳۰ صبح ـ ۳ ـ ۵ ـ ۷ و ۹ بعد از ظهر ـ تلفن ۶۸۲۰۶.

سینما رکس

یتیم (دوبله بفارسی) باشرکت الك گینس ـ رابرت نیوتن ـ دیانادورس ـ شروع ۱۰ صبح ـ ۲ر۳۰ ـ ۴ر۳۰ ـ ۶ر۳۰ و ۸ر۳۰ بعداز ظهر ـ تلفن ۳۴۱۶۹

سینما رادیوسیتی

هفت تپه رم (تکنی راما) باشرکت ماریو لانزا ـ ماریزا آلازیو ـ رناتو راشل ـ شروع ۱۰ر۳۰ صبح ـ ۳ ـ ۵ ـ ۷ و ۹ بعداز ظهر تلفن ۴۳۳۲۰

سینما سعدی

آتشپاره رم (دوبله بفارسی) باشرکت البرتوسوردی ـ سیلوانا پامپانینی ـ شروع ۱۰ر۳۰ ـ ۱۲ر۳۰ صبح ـ ۲ر۳۰ ـ ۴ر۳۰ ـ ۶ر۳۰ و ۸ر۳۰ بعداز ظهر ـ تلفن ۳۶۴۶۸

سیهلا (تراس ـ سالن)

دختر جزیره (رنگی ـ دوبله بفارسی) باشرکت: جون کالینز ـ کنت مور ـ شروع در سالن: ۱۰ صبح ـ ۲ر۳۰ ـ ۴ر۳۰ ـ ۶ر۳۰ و ۸ر۳۰ بعد از ظهر ـ در تراس: ۷ و ۹ بعد از ظهر ـ تلفن ۳۶۴۲۴

سینما کریستال (تراس)

از دست رفته ـ باشرکت: جنیفرجونز ـ مونت گمری ـ کلیفت ـ جینوچروی ـ شروع ۷ـ۹ بعد از ظهر.

سینما کریستال (سالن)

یامباتو (رنگی ـ دوبله بفارسی) با شرکت: نینون سویلا ـ شروع: ۱۰ر۳۰ صبح ـ ۲ر۳۰ ـ ۴ر۳۰ ـ ۶ر۳۰ و ۸ر۳۰ بعد از ظهر ـ تلفن ۳۷۶۷۵

سینما کارون

هفتمین سفر سند باد (دوبله بفارسی) رنگی ـ سینما سکوپ شروع: ۳ر۳۰ ـ ۵ر۳۰ ـ ۷ر۳۰ و ۹ر۳۰ بعد از ظهر تلفن ۴۰۰۶۵

سینما متروپل

افسانه شمال (فیلم فارسی) باشرکت مهین دیهیم ـ ویدا قهرمانی شروع ۱۰ر۳۰ صبح ـ ۱۲ر۳۰ ـ ۲ر۳۰ ـ ۴ر۳۰ ـ ۶ر۳۰ و ۸ر۳۰ بعداز ظهر ـ تلفن ۳۹۴۱۰

سینما مولن روژ

دیکتاتور (دوبله بفارسی) باشرکت: چارلی چاپلین ـ پولت گدارد ـ شروع: ۱۰ر۳۰ صبح ـ ۳ ـ ۵ ـ ۷ و ۹ بعداز ظهر ـ تلفن ۳۸۷۶۵.

سینما نیاگارا (تراس)

کلافه (ویستاویژن ـ رنگی ـ دوبله بفارسی) باشرکت: جری لوئیس ـ دین مارتین ـ زازاگابور ـ شروع: ۷ و ۹ بعد از ظهر.

سینما نیاگارا (سالن)

یتیم (دوبله بفارسی) با شرکت: الك گینس ـ روبرت نیوتن ـ شروع ۱۰ر۳۰ صبح ـ ۲ر۳۰ ـ ۴ر۳۰ ـ ۶ر۳۰ و ۸ر۳۰ بعد از ظهر ـ تلفن ۶۵۳۰۷

سینما همای

در جستجوی داماد (فیلم فارسی) با شرکت تفکری ـ تابش ـ شروع ۱۰ صبح ـ ۲ر۳۰ ـ ۴ر۳۰ ـ ۶ر۳۰ و ۸ر۳۰ بعداز ظهر تلفن ۴۲۱۶۹

سینماهای درجه دو

سینما پردیس

آخرین پل (دوبله بفارسی) باشرکت: ماریا شل شروع: ۱۰ر۳۰ صبح ـ ۲ر۳۰ ـ ۴ر۳۰ ـ ۶ر۳۰ و ۸ر۳۰ بعدازظهر

سینما تاج

شجاعان (رنگی ـ سینماسکوپ ـ دوبله بفارسی) باشرکت: گریگوری پك ـ جون کالینز ـ شروع: ۱۰ر۳۰ صبح ـ ۳ ـ ۵ ـ ۷ و ۹ بعداز ظهر.

سینما سیلوانا

دختر نمکزار (رنگی ـ دوبله بفارسی) باشرکت: مارچلوماسترویانی ـ شروع: ۳ر۳۰ ـ ۵ر۳۰ در تراس ۷ر۳۰ و ۹ر۳۰ بعداز ظهر ـ تلفن ۳۳۷۷۷

سینما فری

زیمبو (رنگی) باشرکت: آزاد ـ شروع: ۴ر۳۰ ـ ۶ر۳۰ و ۹ بعد از ظهر ـ تلفن ۲۷۸۹۳

سینما فردوسی

هفتمین سفر سند باد (دوبله بفارسی) شروع: ۹ـ۱۱ صبح ـ ۲ ـ ۴ ـ ۶ و ۸ بعداز ظهر ـ تلفن ۳۵۷۸۴

سینما مشعل

شاهزاده دلیر (رنگی ـ فیلم هندی) شروع: ۱۰ر۳۰ صبح ـ ۲ر۳۰ ـ ۴ر۳۰ ـ ۶ر۳۰ و ۸ر۳۰ بعد از ظهر ـ تلفن ۳۳۸۲۶

سینما رویال

سینما مراد

گمشده (فیلم فارسی) باشرکت: مهوش ـ آفت ـ شروع ۲ر۳۰ ـ ۴ر۳۰ ـ ۶ر۳۰ و ۸ر۳۰ بعد از ظهر.

تآترها

تئاتر تهران (تابستانی)

مسافری از آن دنیا با شرکت: تفکری ـ پورین ـ حامد زاده ـ شروع: ۸ر۳۰ بعد از ظهر ـ تلفن ۳۷۳۵۱

آگهی توزیع نقشه شهر

سازمان نقشه برداری چاپ نهائی و رنگی نقشه شهرهای اردکان فارس ـ دامنه (اصفهان) شادکان ـ قاین ـ میانه ـ خرم آباد لرستان را به مقیاس یك دوهزارو پانصدم به طرز جالبی تهیه نموده است طالبین میتوانند با مراجعه به شعبه فروش سازمان نقشه برداری واقع در خیابان سزاوار بین خیابان اموریحان و بیست متری نقشه مورد نظر را بانازلترین قیمت خریداری. یا کتبا به آدرس مهر آباد سازمان نقشه برداری مکاتبه نمایند سر پرست سازمان نقشه برداری ـ مهندس بسیطی

۱ـ۲ آ ـ ۲۰۱۸۸

ورزش

از: اسپهانی

درآستانه مسابقات کشتی جهانی

با آقای بلور صحبت میکردم. آقای بلور گفت در مقالات شما «قسمت مربی» سکته داشت. شما اظهارات آقای جلال آتیک مربی تیم ملی ترکیه راخیلی مهم تلقی کردید در صورتی که بهترین مربیان در کشورماست و بترکیه هم ما باید مربی بفرستیم. شما باید مربیان مارا تقویت کنید. نویسنده های ترکیه دراین مورد خیلی حساس هستند. من درمسابقات کشتی قهرمانی جهانی استانبول شاهد یك حادثه بودم که هیچ فراموش نمیکنم. در یك مسابقه مهم یکی از کشتی گیران مسابقه را به اتفاق آرا برد. ولی مردم علیه داوران به اندازه‌ای شدید اعتراض کردند که هیئت ژوری ناگزیر شده است رای داوران را عوض و کشتی گیر برنده را بازنده اعلان نماید. من فکر میکردم روزنامه‌ها درمقابل این حق‌شکنی اعتراض می‌نمایند ولی فردا صبح دیدیم همه روزنامه‌ها اعتراض مردم را تائید کردند. اینرا میگویند «غرور ملی».

به آقای بلور پاسخ دادم متاسفانه در آن مسابقات حضور نداشتم ولی اگر من بودم برحسب غرور ملی همین حقیقت را مینوشتم. واما در مورد اعتراض شما باید بگویم شما اگر نوشته مرا باردیگر بخوانید خواهید دید نه فقط بهیچ کس بی‌احترامی نشده است بلکه ترکها همگی اذعان داشتند که جوانان ایرانی نیروی فوق‌العاده دارند و حتی جلال آتیك میگفت «اگر تیم صوم ایران را من داشتم در عرض دوماه آنرا قهرمان اول جهان میکردم». من که ننوشتم ازترکیه مربی بیاوریم ولی زمانی که تیمسار دفتری رئیس فدراسیون و آقای معروفخانی منشی فدراسیون بودند از ترکیه مربی آوردند و مربی مزبور چهارسال درکشورماماند موقعیکه مربی ترك کشورمارا ترك میکرد تیم ملی کشتی ایران به‌مقام سوم دنیا والمپیك رسیده بود».

ماچه‌مقامی خواهیم گرفت

من بصحبت خود ادامه دادم و گفتم «آقای بلور اگر خدانکرده ازمن قصوری رخ‌داده باشد درمقالات آینده سعی میکنم کمتر اشتباه کنم ولی من ازشما یك سئوال دارم اگر صلاح میدانید پاسخ آنرا بفرمائید. سئوال من این است. آیا تیم‌مادر مسابقات جهانی چه مقامی را میتواند بدست آورد». آقای بلور پرسید «شما چه‌جورفکر میکنید» پاسخ دادم «اگر ازمقام اول صرف‌نظر کنیم باید مقام دومی مال‌ما باشد».

زیرا در نتیجه فعالیت فدراسیون قهرمانان دوم و سوم جهان از ما شکست خوردند، مسابقات درکشور ما انجام میگیرد. «آوانتاژ» فراوان از قبیل آب‌و هوا، محل مسابقات وتماشاچی بنفع ما است. فراموش نکنید که افکار عمومی هم ازشما توقع زیاد دارد».

آقای بلور خنده ملیحی کرد و گفت «لطفا خوب گوش کنید روسها افراد زیاد دارند وپرزور، ترکها لجوج هستند و پرکارشبو روزکار میکنند از چنك روسها مقام اولی را در بیاورند در این میان تیم ما اگر مقام سومی را بدست آورد باصطلاح سرجای خود می‌نشیند». با همه‌آوانتاژ و غیره بنظر من نتیجه این است. البته ممکن است در قرعه کشی شانس بیاوریم و در نتیجه وضع ما هم بهتر باشد».

گفتم «آقای بلور پس تکلیف افکار عمومی چیست؟»

گفت «این دیگروظیفه شمااست زیرا در همه جای دنیا افکارعمومی را روزنامه‌نویس‌ها آماده میکنند». متاسفانه درمقابل اظهارات صریح آقای بلور نمیتوان حرف دیگرزد. باید منتظر روز مسابقات بود. آرزو- مندیم تیم ملی کشتی ایران ازمسابقات قهرمانی جهان سربلند بیرون آید.

پایان

عروس کدومه؟
آ-۲۰۴۷۸

آگهی شرکت سیمان فارس

طبق تصمیم مجمع عمومی فوق‌العاده صاحبان سهام شرکت سهامی سیمان فارس مبلغ یکصدو پنجاه میلیون ریال بسرمایه شرکت اضافه گردیده و برای فروش باختیار علاقمندان گذاشته میشود صاحبان سهام فعلی در صورت تمایل تا معادل سهامی که در دست دارند حق تقدم داشته و از تاریخ نشر این آگهی تا دو ماه میتوانند در تهران بشرکت سهامی سیمان فارس و در شیراز به کارخانه سیمان فارس مراجعه و سهام مورد احتیاج را خریداری فرمایند و در انقضای مدت دو ماه شرکت سهام باقی مانده را بسایر تقاضا کنندگان خواهد فروخت.

سهام مذکور ده‌هزار ریالی و شصت و پنج در صد آن در موقع خرید دریافت و بقیه جزو تعهد خریدار میباشد.

شرکت سهامی سیمان فارس

۳-۱ آ-۲۰۴۱۶

دیزل زاورر شاهکار صنعت اطریش

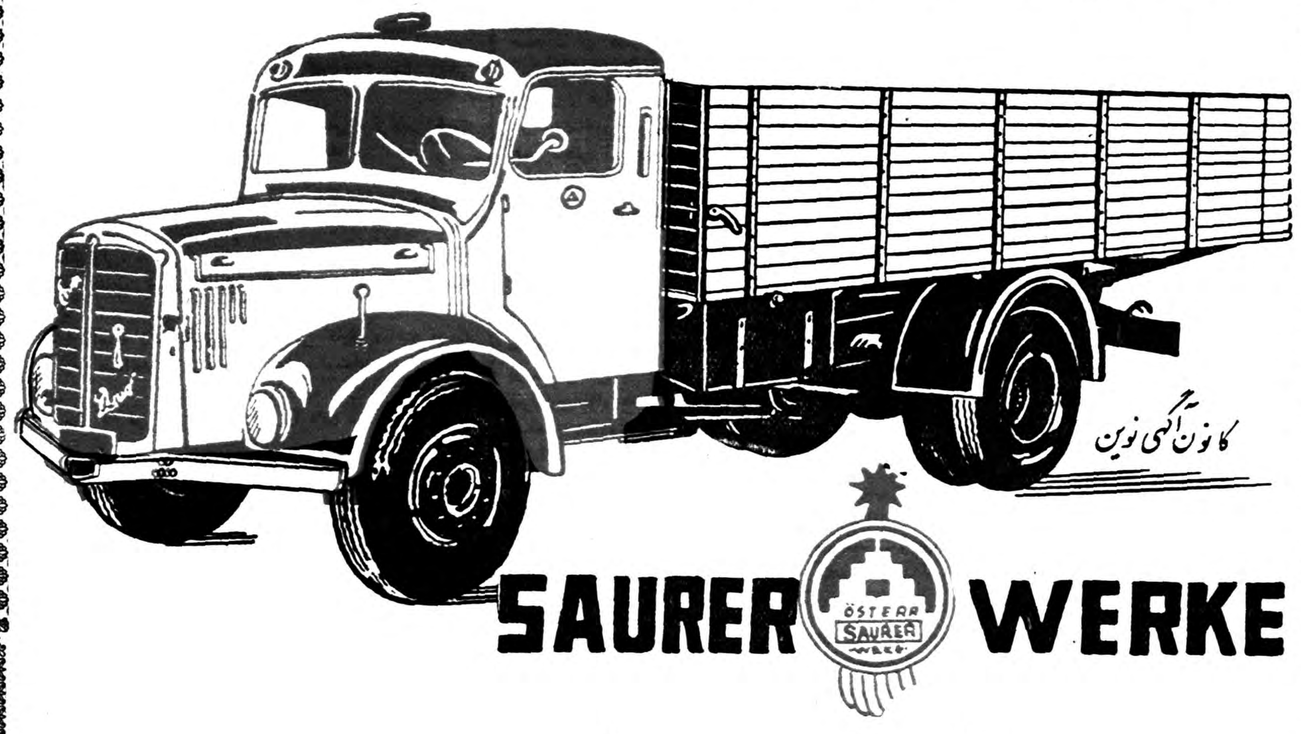

SAURER WERKE

تعداد کمی وارد شد

نقد و اقساط با شرایط بسیار مناسب

نماینده انحصاری درایران- خیابان اکباتان شماره ۱۰۰ تلفن ۳۶۲۹۵ تا ۳۶۲۹۹

آ-۲۰۳۷۲

قابل توجه پزشکان متخصص

کودکان

پیروگار - سولفوبیس

شیرخشك «گی‌گز»	غذای «گی‌گز»
الوناك قرص (هویج) گی‌گز	غذای «بوسی»
شیشه شیرخوری مدرج «گی‌گز»	پستانك «گی‌گز»
پودر مخصوص بچه «اوانس»	قطراد «اوانس»
کرم مخصوص کودکان «اوانس»	کولیرون «اوانس»
توسیس لنکتوس «اوانس»	هپوویت «اوانس»
تری سولفوزیل (سه‌سولفامید) وولف	قرص ورمیفوژ «اسمیت»
شربت ری‌بی‌نا (ویتامین‌ث) طبیعی ساخت انگلستان	دتامین (ویتامین‌د۲) «وولف» (تزریقی وخوراکی)
قرص ستامین (ویتامین‌ث) «وولف»	قرص یتامین (ویتامین‌ب) «وولف»

محلول رینگر «اوانس» بمقدار کافی موجود است

«سولفوبیس»

(سولفوگوانیدین بیسموته ...)

بمقدار کافی موجود است

«پیروگار»

فنوباربی‌تون- فنازون- امید وپیرین و...

فاب لباس شما را از هر صابونی در دنیا تمیزتر و سفیدتر میشوید و آن را خوشبو میکند

فاب حتی در آبسرد نیز لباسهای شما را کاملا سفید میشوید برای شستشو با **فاب** بآب گرم ولاجورد هیچ احتیاجی نیست **فاب** هر نوع چرك را بدون آنکه احتیاج بچنك زدن محکم داشته باشد بخوبی ازبین میبرد ولباسهای شما را از هر صابونی در دنیا تمیز تر و سفیدتر میشوید. زیرا **فاب** صابون نیست تا اثر کف آن رنك لباس را تیره و کدر کند. بهمین جهت لباسهای سفید شما را درخشان میکند وجلوه لباس‌های رنگی شما را خوشرنگتر ازهمیشه میکند. **فاب** دستهای شما را دررختشوئی زبر نمیکند.

شستشو با فاب خیلی آسانست - فقط از ۳ دستور فاب پیروی نمائید

۱- لباسهایتان را در محلول فاب وآب بخیسانید - لکه هائی را که دیرپاك میشوند باکمی فاب قدری بمالید.

۲- لباسهایتان بعداز خیس‌خوردن در فاب بدون آنکه تقریباً به چنك زدن احتیاج داشته باشد برای آب کشیدن آماده است.

۳- لباسهای خودرا بهن کنید حالا دیگر لباسهای شما واقعاً سفید هستند ولباسهای رنگی شما مثل پارچهٔ نو درخشندگی دارند.

فاب درشستن ظرفها نیز معجزه میکند

FAB-58-1-PF

۲-۱۱-۱

"گی‌گز" Guigoz

شیرخشك و غذا

ما

هیچ شیری جایگزین شیر مادر نیست حتی شیرخشك و غذای "گی‌گز"، که مصرف ومعروفیت زیاد جهانی دارد.

آ-۲۰۳۵۴

راه آهن گرگان ـ بندر شاه

نخست‌وزیر بنام شاهنشاه نخستین کلنك ساختمان راه‌آهن گرگان ـ بندرشاه را بزمین زد

آقای دکتر اقبال هنگام سخنرانی درمراسم زدن نخستین کلنك ساختمان راه‌آهن گرگان ـ بندرشاه دیده میشود . ماکت ایستگاه گرگان نیز در روی میز قرار دارد

روز پنجشنبه آقایان نخست وزیر و چند تن از وزراء با قطار راه آهن به بندر شاه رفتند و دیروز در گرگان طی مراسمی نخستین کلنك‌ساختمان‌راه‌آهن گرگان ـ بندر شاه بنام شاهنشاه و توسط آقای نخست وزیر و وزراء و سایر همراهان شب گذشته با قطار به تهران باز گشتند .

اینك مشروح جریان که توسط خبرنگار اعزامی ما نوشته شده است :

درشهرستان سرسبز وخرم گرگان گروه کثیری ازاهالی دربالای تپه ها وچمن زار های اطراف محوطه سیمی که برای انجام مراسم بزمین‌زدن اولین کلنك راه‌آهن گرگان ـ بندر شاه اختصاص داشت گرد آمده بودند.

درمحوطه نیز معتمدین شهر و روسای ادارات وبیشاهنگان همه‌جمع شده بودند .

ذخایر پنبه وغلات

ابتدا استاندار پشت میکروفون قرار گرفت وگفت‌استان مازندران‌هم‌اکنون ازمقادیر زیادی ذخایرپنبه و غلات بهره مندست وافزود که این مقدار علاوه برمیزان مورد مصرف ساکنین بوده وآماده صدور بسایر قسمتهای کشورو‌خارج میباشد واحداث‌راه‌آهن گرگان ـ بندرشاه باین امر کمك شایانی میکند. استاندار نتیجه‌گرفت که امنیت وآسایش ورفاه مردم موجب افزایش فعالیت های تولیدی گشته است. دراین موقع استاندار ساز نـدران از جـانب مـردم از توجهات شاهنشاه سپاسگزاری کرد واز آقای نخست وزیر و اعضای‌هیئت دولت‌که برای شرکت دراین مراسم به گرگان آمده بودند و همچنین‌از کلیه کسانیکه برای شروع‌ساختمان راه آهن بندرشاه ـ گرگان فعالیت کرده‌اند تشکر نمود .

مشخصات راه آهن

وقتی سخنان استاندار بپایان رسید تیمسار سرلشکر انصاری وزیر راه پشت تریبون قرار گرفت و گفت برای کارکنان وزارت راه وراه آهن دولتی موجب کمال مسرت است که اجرای اوامر شاهانه رامبنی‌براتصال راه آهن بندر شاه به‌گرگان آغاز مینمایند. وزیرراه اضافه کرد که اتصال این راه آهن مورد تقـاضای اهالی دشت گرگان بوده وپس از آنکه اوامر ملوکانه دراین باب‌صادر شد کارکنان ومهندسین راه آهن و وزارت راه بانهایت جدیت بامرنقشه برداری راه مزبور پرداختند.راه‌آهن بندرشاه ـ گرگان‌که جمعا۳٤ کیلو متر است ازروی هشت پل متوسط و۷۲ پل کوچك میگذرد وبین ایستگاه های بندرشاه وگرگان‌فقط یك ایستگاه فاصل وجود دارد.

بطول خط ودر شهرستان گرگان ساختمان های مورد لزوم‌بهره برداری وسایر تاسیسات راه آهن‌پیش‌بینی شده وبزودی ساخته خواهد شد .

وزیرراه گفت که ماموربن فنی وزارت راه وراه آهن تـاکنون از هیچگونه فداکاری دریغ‌نورزیده‌اند. وتوسعه خطوط مشهد وتبریز نیز نمونه بارزی ازاین فعالیت است و اکنون بافعالیت بیشتری دست بکار ساختمان این رشته راه آهن جدید خواهند شد .

درخاتمه وزیر راه ضمن تشکر از مدعوین از آقای نخست وزیرتقاضا کرد تااولین کلنك ساختمان راه‌آهن رابنام شاهنشاه برزمین زند .

سخنان نخست‌وزیر

آنگاه آقای نخست‌وزیر طی‌نطقی اظهار داشت :

درمیان هزاران کار بزرگ‌وسودمند که در دوران خجسته سلطنت‌شاهنشاه فقید رضاشاه کبیر در راه اعتلاء وترقی ملك و ملت صورت تحقق یافت ایجاد راه‌آهن سرتاسری مقامی‌منیع وموقعیتی رفیع دارد .

این راه علاوه برآنچه از لحاظ اقتصادی وارتباطی واجتماعی مهم‌است از جنبه فنی وساختمانی یکی از شاهکار های صنعت وهنر جهان‌بشمار می‌آید وتنها همت بلند و عزم جزم آن‌رادمرد بزرگ بود که توانست قلل جبال شامخ را مغلوب ومنکوب کند و خط آهن‌رااز‌آنها بگذراندوخوشبختانه اینکار فنیك در دوران سلطنت‌فرخنده شاهنشاه خردمند و دل‌آگاه مادنبال شد و طبق برنامه‌ای منظم و مرتب نه تنها خطوط فرعی باین خط اصلی پیوست و شهرهارا بیکدیگر مربوط و متصل ساخت بلکه مراکز واستان پهناور آذربایجان و خراسان نیز بوسیله خطوط آن به پایتخت‌کشور شاهنشاهی اتصال یافت .

آنگاه آقای دکتر اقبال اشاره به اهمیت این موضوع نمود که: تمام امور فنی و ساختمانی استقرار خطوط آهن بوسیله مهندسان ورزیده ایرانی انجام گرفته است در حقیقت نسل جوان درس خوانده و تجربت اندوخته و شاهدوست ومیهن خواه است که امروز چرخهای امور فنی و صنعتی کشور را بجنبش و گردش افکنده و مملکت را از کار شناسان خارجی دراغلب موارد بی‌نیاز ساخته‌است.

در خاتمه آقای نخست وزیر پس از آنکه ارزش و اهمیت اجرای‌اینگونه برنامه ها و تاثیر آنرادر آینده مملکت متذکر شده و از خدمات وزیر راه و کارکنان آن وزارتخانه وبنگاه راه آهن قدردانی نمودنخستین کلنك ساختمان راه آهن بندرشاه ـ گرگان را بنام شاهنشاه برزمین‌زد .

ابراز احساسات مردم

قطار حامل نخست وزیر وهمراهان که روز پنجشنبه از ایستگاه تهران خارج شد بااینکه قرار بود بموجب برنامه تنظیمی از ایستگاه های بین راه بدون توقف بگذرد به علت تظاهرات وابراز احساسات ساکنین طول خط شمال ناچار بتوقف گردید در کلیه ایستگاه های راه آهن سرتاسری شمال ساختمان ها با پرچم سه رنك ایران و فرش ها ودسته های گل تزیین شده بود و در ایستگاه های ورامین ، فیروز کوه ، گدوك ، ورسك ، سیمین دشت ، زرین دشت، شاهی، ساری، گرمسار ـ بندر گز ، بندر شاه وسایر مراکز راه آهن تظاهرات وسیعی نسبت به شاهنشاه صورت گرفت‌و طبقات مختلف‌مردم ضمنا بر علیه تبلیغات ناروای بیگانگان ابراز تنفر وانزجار می کردند .

در گرگان گروه عظیمی از افراد سازمان مقاومت ملی ووجوه طبقات مردم گرد آمده بودند و پس‌از ورود نخست وزیر بمحوطه مخصوص ، شهردار و یکی از پیشاهنگان خیر مقدم گفتند و سپس یکی از روحانیون اهمیت ساختمان راه آهن گرگان و بندر شاه ومراتب سپاسگزاری اهالی دشت گرگان را از این اقدام‌بیان داشت . شهر گرگان روز گذشته رادر سروزو شادمانی بسر برد و آغاز ساختمان راه آهن گرگان ـ بندر شاه را جشن گرفت .

چاه آرتزین راه آهن

در فاصله بین بندر گز و بندر شاه قطار توقف کرد ونخست وزیر ووزراء وسایر مدعوین برای‌ملاحظه چاه آرتزین راه آهن به طرف‌موتور خانه آب که‌در آن حدود است رفتند . مدیر کل راه آهن در باره چاه سخن گفت و طبق اظهار یکی از مهندسین راه آهن قدرت وفشار آب بقدری است که ازاین محل آب را با فشار تا بندر شاه که فاقد آب آشامیدنی است می راندو در حقیقت یکی از شاهکار های مهندسین راه آهن است .

اقبال با آیزنهاور ملاقات میکند

نخست‌وزیران ایران و ترکیه مایلند نظریات خودرا درباره مسائل خاورنزدیك برای مقامات آمریکا تشریح نمایند

واشنگتن ـ یونایتدپرس ـ انتظار میرود که عدنان مندرس‌نخست‌وزیر ترکیه و منوچهر اقبال نخست وزیر ایران روز ششم اکتبروارد‌واشنگتن شوند تا در کنفرانس‌دو روزه‌سازمان پیمان مرکزی شرکت نمایند .

فاتین زورلو و عباس آرام وزراء خارجه دوکشور نیز با آنهاخواهند بود

منظور قدیر از طرف پاکستان ، و کریستیان هرتر از طرف آمریکاو سلوین لوید وزیر خارجه انگلستان از طرف انگلیس در جلسات مزبور شرکت خواهند کرد .

منابع سیاسی میگویند که نخست وزیران ترکیه‌و ایران از این نظر شخصا در کنفرانس مزبور شرکت مینمایند که معتقدند پس از ملاقاتهای آیزنهاور ـ خروشچف باید از استحکام ویك پارچگی سازمان پیمان مرکزی کسب‌اطمینان کرد .

دستور جلسات کنفرانس تاکنون بطور کامل و دقیق تهیه و در دسترس گذاشته نشده است ولی گفته میشود که مسائل‌استراتژی نظامی و اقتصادی کشور های‌عضو سازمان پیمان مرکزی و‌سیاست بیطرفی کشور های عربی‌درخاورمیانه مورد بررسی قرار میگیرد ونیز مسئله ارتباطات بین ایران وترکیه مورد بحث واقع میشود .

انتظار میرود که آیزنهاور از هیئت های مزبور در کاخ سفید پذیرائی بعمل آورد وآنها را دعوت بصرف ناهار کند.

منابع مزبور میگویند که پس از مسافرت اعلیحضرت همایون‌محمدرضا شاه پهلوی بامریکا در تاریخ‌ژوئن ۱۹۵۷ تاکنون دیگر ملاقاتی بین مقامات درجه یك کشور های ایران وآمریکا صورت نگرفته است .

اقبال هم مانند مندرس معتقداست که موقع آن فرا رسیده است که نظریه دولت ایران رادر باره مسائل خاور نزدیك برای مقامات دولتی آمریکا تشریح نماید . وی معتقد است که پس از سفر خروشچف به آمریکا چنین ملاقات و تبادل نظری بسیار مفید و ارزنده است .

آرام روز دوشنبه وارد نیویورك میشود تا در جلسات مجمع عمومی سازمان ملل متحد شرکت نماید .

بعلل سقوط بازار فرش ایران رسیدگی میشود

صبح امروز آقای رفیعا مدیر عامل شرکت فرش ایران عـازم اروپا شدتا پیرامون وضع بازارفرش ایران در اروپا مطالعه و علل‌سقوط آن را بدقت بررسی نماید.

بطوریکه چندی پیش اطلاع‌دادیم اخیرا بازار فرش ایران در کشور های اروپائی از طرف بعضی کشور های تهیه کننده فرش‌مورد تهدید قرار گرفت و گزارش هائی کـه بتهران میرسید نشان داد که کشور های دیگر از طرح و نقشه های‌فرش ایران تقلید کرده و فرش های نامرغوب و ماشینی را بنام فـرش ایران بخریداران اروپائی عرضه میدارند. حتی خبرنگار ما ازپاریس گزارش داد که رومانی اخیـرا مقادیری فرش بافت کشور خودرا بنام فرش ایرانی‌در بازار های‌فرانسه عرضه کرده است.

این گزارش وگزارش های‌دیگر نشان‌داد که‌اگر یك اقدام اساسی برای حفظ بازارفرش‌ایران درخارج صورت نگیرد فرش ایران کم‌کم جای خود را از دست خواهد داد. بهمین جهت از طرف دولت‌به‌مدیر عامل شرکت فرش ماموریت داده شد که بکشور های‌اروپای غربی مسافرت واز نزدیك علل شکست بازار اروپائی فرش ایران رابررسی نموده و گزارش آنرا برای اقدام بدولت تسلیم نماید. این‌ماموریت سه هفته طول خواهد کشید.

موفقیت دو دانشجوی ایرانی درآمریکا

امروز خبرگزاری های آسوشیتدپرس و یونایتدپرس درکالیفرنیای آمریکا گزارش دادند که‌دیروزمهران فرخ دانشجوی ۲۳ ساله ایرانی در دانشگاه کالیفرنیا طی جشن مفصلی بعنوان دانشجوی ایرانی‌سال انتخاب شد .

فرخ بادرجه عالی لیسانس علوم را درمهندسی فیزیك بدست آورده است و از شاگردان جدی و فعال ایرانی در آمریکا محسوب می گردد .

بهمین مناسبت دکتر مجید رهنما ژنرال کنسول ایران در سانفرانسیسکو باین دانشجوی جوان جایزه داد .

جشن باشکوهی که بافتخار مهران‌فرخ برپاشد ازطرف جامعه محصلین ایرانی که دو هزار عضو دارد ترتیب داده شده بود .

***

همچنین امروز از قسمت روابط عمومی دانشگاه «تولورادو» آمریکا بروزنامه اطلاعات گزارش دادند که یك دانشجوی‌ایرانی بنام‌عزت‌اله زنگنه فرزند آقای نصرت اله زنگنه امتحان مافوق لیسانس ریاضیات عالی دانشگاه مزبور را بادرجه عالی گذرانده و در بین ٤۱۷ نفرشاگرد اول شده است .

دکتر بالدوین رئیس دانشگاه ضمن اعطای درجه مافوق لیسانس به‌عزت‌اله زنگنه جایزه‌ای بوی داد واکنون نام این دانشجوی جوان در بالای سنك یادبود شاگردان برجسته ثبت شده است .

هیئت پارلمانی آلمان تهران را ترك گفت

هیئت پارلمانی آلمان مرکب ازیازده نفر ازنمایندگان مجلس ملی آلمان غربی روز گذشته تهران رابقصد کراچی وبغداد ترك گفتند .

هیئت پارلمانی آلمان یکهفته درتهران توقف نموده وبامقامات دولت ایران ملاقات کردند .

هیئت مزبور بدودسته تقسیم شده دسته اول بکراچی ودسته دوم ببغداد عزیمت نمود .

یك رتبه با اضافه حقوق

بقیه ازصفحه اول

آقای نخست‌وزیر بکلیهٔ روسای‌ادارات حسابداریها ابلاغ کرد که تفاوت حقوق ترفیع واضافه کارمندانیکه در سال جاری بازنشسته میشوندمانند سال قبل فقط ماه اول آن متعلق به صندوق بازنشستگی است و باید از محل اعتبار پست مربوطه در بودجه مصوب ودر صورت نبودن اعتبار با صدور اصلاح بودجه از مواد مربوطه تامین وبصندوق بازنشستگی پرداخت گردد .

اجرای بازنشستگی

طبق گزارش خبرنگار ما کلیه وزارتخانه‌ها کارمندان خودرا که بسن بازنشستگی میرسند ویا دارای ۳۰ سال خدمت هستند از تاریخ استحقاق بازنشسته میکنند .

کلیه این کارمندان طبق‌دستور آقای نخست‌وزیر از یك ترفیع ویا اضافه حقوق استفاده خواهند کرد .

تصحیح در شماره مخصوص

در قسمت تاریخ ۳۳ ساله شماره مخصوص ضمن اخبار اسفند ماه سال ۱۳۲۹ و تشکیل کابینه آقای علاء نام آقای مهندس احمد زنگنه به عنوان معاون درآن کابینه ذکر شده بود در حالی که سمت ایشان وزارت پیشه‌و هنر بوده است .

پیشاهنگان شمیران از اروپا بازگشتند

طبق گزارش خبرنگار ما از شمیران ساعت ده صبح روز گذشته گروه پیشاهنگان شمیران مرکب از ۲۵ نفر که دو ماه قبل به کشورهای اروپائی مسافرت کرده بودند درمیان‌استقبال‌استاندارتهران و عده زیادی از روسای دوایر دولتی شمیران و اهالی وارد تجریش شدند .

اینعده تحت سرپرستی آقای مشار فرماندار شمیرانات و آقای سهرابی مربی پیشاهنگی شمیران بمسافرت رفته بودند و در این مسافرت از کشور های ترکیه ، یونان ، یوگسلاوی ، اطریش ، آلمان ، هلند ، بلژیك ، فرانسه ، سویس ، ایتالیا و بلغارستان دیدن کردند . در مراسمی که بمناسبت ورود این عده از پیشاهنگان ترتیب داده شده بود استاندار تهران وعده ای دیگر سخنرانیهائی ایراد نمودند .

اسرار تاریخ در چاه سلیمان

اکتشافات باستانی آذربایجان حائز اهمیت بسیار است

درشماره های گذشته اخباری از کشفیات مهم تاریخی درتخت سلیمان وحسنلو واقع درآذربایجان بنظر خوانندگان رسید .

آقای صمیمی رئیس اداره کل باستان شناسی که ازبازدید مناطق مزبور بازگشته است طی مصاحبه ای اظهار داشت: آثاری‌که هیئت علمی مشترك آلمانی ـ سوئدی ـ ایرانی بریاست پروفسور «فونداستن» آلمانی‌در تخت سلیمان کشف کرده اند حائز اهمیت بسیار است وتوجه کامل جهانیان رابخود جلب خواهد نمود.

هیئت مزبور علاوه برتخت سلیمان کشفیاتی درزندان سلیمان که یك منطقه تاریخی است بعمل آورده‌اند .

داخل این کوه چاهی بعمق ٦۰ متروجود داردکه اسرار بزرگی از تاریخ رادر بر گرفته. درضمن منطقه تخت بلقیس وچاه بلقیس که بنوبه خود ازنقاط بسیار مهم تاریخی محسوب میگردند نیزتحت حفاری وکاوش های علمی قرار دارند .

تخت سلیمان یکی ازسه آتشکده بـزرك شاهنشاهان ساسانی بـوده و شاهنشاهان ایران همیشه هدایای گرانبها ونفیس تقدیم این آتشکده کـه بنام «آذرگشنس» نامیده میشده میکرده‌اند .

آقای صمیمی درخاتمه اظهار داشت بافعالیتی که ازطرف اداره کـل باستان شناسی دراین نقاط شروع شده بزودی پرده ازاسرار دوره هـای باستانی ایران درآذربایجان برداشته خواهد شد .

نکته جالب اینستکه پادشاه سوئد مبلغی دراختیار پروفسورفونداستن قرارداده تابمصرف حفریات علمی دراین منطقه برسد .

بدینوسیله فوت مادر عزیزمان **محترم جلالی** راباستحضار میرساند مجلس ختم مردانه روز یکشنبه ۲۱ شهریـور از ساعت ٤ الی ۷ بعدازظهر درمسجد آیةاله بهبهانی واقع در خیابان بوذرجمهری سه راه سیروس گذر سرپولك ومجلس ختم زنانه همانروز درمنزل آن مرحومه منعقد میباشد .

عبداله جلالی ـ سرگرد جلالی ـ پوران جلالی ـ علی‌محمد جلالی ـ محمد رضا جلالی

بعموم بازماندگان آنمرحومه تسلیت میدهیم .

آگهی‌های تسلیت

جناب آقای امیر اسداله علم با نهایت تاسف و تاثر مصیبت مولمه وارده را به آنجناب و خانواده محترم‌تسلیت عرض نموده بقاء آن خانواده محترم را از درگاه احدیت خواهانم **بهشهر ـ ثبت اسناد ـ سید محمد جواد حائری**

بایکدنیا حزن واندوه فاجعه دردناك مرك ناگهانی خانم بلی علم راخدمت خانواده های محترم علم وخزیمه علم‌تسلیت عرض مینمائیم . **شمسی ـ محسن ـ شریعت زاده**

ضایعه مولمه فوت شادروان سرکار سرهنك اسداله ذوالفقاری رابه کلیه همدوره های عـزیز خصوصا جناب سرهنك ستاد خسرو ذوالفقاری وخانواده محترمشان از صمیم قلب تسلیت عرض نموده بقاء عمـر وسلامتی آن خاندان رااز خدای بزرك مسئلت مینماید .

آ ـ ۱۵۷۸۱ **سرهنك غلام مستجیر**

درگذشت مرحوم آقای علی اکبر قاسمی رابخانواده آنمرحوم بخصوص دوست عزیزمان سرکار سرگرد حسین قاسمی تسلیت عرض مینمائیم .

ازطرف افسران هنك چهارلشگر ۲ ـ سرهنك ستادشهنام

جناب آقای علم دبیرکل محبوب حزب پرافتخار مردم باقلبی داغدار مصیبت وارده رابه آنجناب وخانـدان جلیل القدر علم واعضای حزب مردم تسلیت عرض نموده بقای عمر وصحت وسلامتی آنجناب وفامیل معظم را ازخدای متعال مسئلت مینمایم .

آ ـ ۱۵۷۸۳ **شاهی ـ عبدالحسین جهاندیده**

باقلبی مملو ازتاثر واندوه درگذشت شادروان سرهنك اسداله ذوالفقاری رابه بازماندگان آن مرحوم بانـو عفت ذوالفقاری وآقایان سرهنك علی اکبر خشنودی ـ سرهنك خسرو ذوالفقاری ـ سروان هوشنك ذوالفقاری ـ پرویـز ذوالفقاری تسلیت گفته بقاء وسلامتی آنان را از درگـاه خداوند خواستاریم .

جعفر شریف ـ محسن شریف ـ حسین شریف ـ محمد شریف

آ ـ ۱۵۸۰۳

ضایعه مولمه بخاندان جلیل ومحترم تجملی صمیمانه تسلیت عرض میشود . **محمود شهابی**

مصیبت وارده رابه خانواده های ذوالفقاری واسماعیلیان بخصوص جناب آقای عبداله اسمعیلیان تسلیت عـرض مینمایم . **لطف اله رضوانی**

مصیبت وارده به خانواده محترم علم رابویژه به‌آقـای اسداله علم وخانم خزیمه تسلیت عرض مینمایم .

آ ـ ۱۵۷۱۵ **پروین متوجه**

مصیبت وارده رابه خاندان صفیحی مخصوصا همکار ارجمندمان آقای اصغر صفیحی تسلیت عرض مینمائیم .

ازطرف کارمندان امور مسافرت راه آهن ـ شهابی

جناب آقای بهرام فرمانفرمائیان

مصیبت وارده رابه‌آندوست عزیز باقلبی مملو از تاثر تسلیت عرض مینماید . **سیف اله رزاقی**

جناب آقای امیر اسداله علم

باقلبی مملو ازتاثر مصیبت وارده رابه‌آن حضرت تسلیت عرض مینماید . **سیف اله رزاقی**

بدینوسیله فوت نابهنگام شادروان سید رحمت اله خاتمی رابه سرکار پاسبان یکم خاتمی تسلیت عرض بقاء عمر بازماندگان آن مرحوم رااز خداوند خواهانیم .

رئیس انجمن شاه آباد امام زاده حسن ـ احمد مقدم ـ استواردژبان محمودمعصومی ـ استوار۱ژاندارمری‌اقبالیان ـ اسماعیل خردپی

آ ـ ۱۵۷۸۹

دوست ارجمند آقای بهرام فرمانفرمائیان

مصیبت وارده رااز صمیم قلب تسلیت گفته بقای‌سلامتی وسعادت شماوفامیل‌محترم‌متناز‌ازخداوندمتعال خواستارم .

آ ـ ۱۵۸۱۳ **خسرو صدری**

اینجانب ازطرف افسران ودرجه‌داران هنك ۵۰۲ موتوری درگذشت نابهنگام سرکار سرهنك اسداله ذوالفقاری را به خاندان جلیل ذوالفقاری بویژه سرکار سرهنك ستاد خسرو ذوالفقاری وسرکار سرهنك‌خشنودی تسلیت عرض‌مینماید.

سرهنك ستاد مهدی خزاعی ـ **فرمانده هنك ۵۰۲ اجرائیات موتوری**

آ ـ ۱۵۸۲۳

در ایران حدو حصری برای عایدی نیست

خبرنگار «لوموند» پاریس سلسله مقالاتی را درباره ایران شروع‌کرده است که قسمت اول آن امروز بنظر خوانندگان میرسد ودنباله آن از فردا درصفحه٦ چاپ خواهد شد

از لوموند

در هر مرحله جدید جنك سرد توجه عموم بسوی ایران جلب میشود جنك سرد از سال ۱۹٤۵ در این کشور آغاز شد. تثبیت اوضاع‌ایران مربوط بسرنوشت خاور میانه و ایجاد تعادل بین دو بلوك بزرك در این منطقه است.

پس از انقلاب عراق در سال۱۹۵۸ خطرات تازه‌ای به ایران روی‌آورده است : این کشور که با شوروی دارای ۲۵۰۰ کیلومتر مرز مشترك است پس از حوادث عراق در مرز های غربی‌خود دولتی رادید که با بلوك کمونیست لاس میـزنـد و رهبران حزب توده را درخاك خودمی پذیرد.

در میان این خطرات ایران تحت رهبری شاهنشاه خود میکوشد با تصفیه بقایای فئودالیته جبهه‌داخلی خود را تقویت کرده و روابط خود با کشور های همسایه‌اش‌مخصوصا با اتحاد شوروی بصورت عـادی در آورد.

آیا ایران در این کوششی که پیش گرفته موفق خواهد شد ؟ در سلسله مقالاتی که از امروز در لوموند منتشر میشود همکار ما آریك رولو ، باین سئوال پاسخ میدهد.

***

تهران ـ در اینجا عملا هیچگونه حد و حصری برای منافع و عایدی وجوددارد. من‌شخصادریك سال ۳۰۰ در صد سود خالص برده‌ام وبا بهره برداری بهتری از این عایدی میتوانم درآمد خود را بمیزان‌قابل توجهی بالا ببرم.

یك بازرگان ایرانی که این سخنان را برای من میگفت درحقیقت مطالبی را که دراین خصوص در گوشه و کنار ایران شنیده بودم تائید میکرد. بازرگانان ایرانی یا ازروی عادت ویا از ترس مالیات همیشه از کمی درآمد می‌نالند.

معذلك مردم میگویند که پس‌از جنك دوم بین المللی هرگز « کارو کاسبی» این قدر رونق نداشته‌است در تائید این گفته ها از میلیونر هائی نام میبرند که تا چند سال پیش دارای دکان کوچکی در یك نقطه‌دور افتاده بازار بوده‌است .

صاحب مهمانخانه‌ای که من در آن منزل کرده بودم یکی از این اشخاص بود این شخص که تا دو سال پیش بازرگان کوچکی بودبا دوستان خود در دایر کردن یکی از بزرگترین هتل های پایتخت شرکت کرده‌است.امروز وی‌مشغول ساختن یك هتل چهارده اشکوبه است که گنجایش صدها مشتری را خواهد داشت.

این کار مانع آن نمیشود که شخص مزبور کار لباس فروشی خود راکه در مرکز شهر دائر کرده است توسعه‌دهد. این شخص بمن می‌گفت :« انسان وقتی که توانست در سه یا چهار سال‌سرمایه و اعتباری بدست آورد میتواند کار های خود را بطور پایان ناپذیـر گسترش دهد.

یك مهندس معدن فرانسوی که من درباره این مسئله با وی صحبت میکردم گفت « بازرگانان ایرانی مخصوصا آنهائیکه دیرتر بفکر بهره برداری از صنایع و تجارت برآمده‌اند میخواهند سرمایه خود را در مدت خیلی کمتری مستهلك سازند.

هنگامیکه وی درباره کسربودجه و سود و زیان یك موسسه ایرانی بررسی میکرد باکمال تعجب‌متوجه شده است که صاحب موسسه از همان نخستین سال بهره برداری قیمت ماشین آلات را جزء زیـان موسسه بحسا ب‌آورده است.

دنباله خبرهای خارجی

مخالفت با فرستادن نیرو

واشنگتن ـ آسوشیتدپرس ـ سناتور هرمان تالماج اظهار داشت که وی بافرستادن نیروهای آمریکابه لائوس مخالف میباشد .

وی افزود من تصور نمیکنم درهرجائی، دریك کشور دوردست منازعه درگیرد ما باید نیروهای خودرا بفرستیم. اگرمابخواهیم درمرز چین وارد در جنگی شویم ممکن است باوضعی نظیر کره روبرو گردیم .

مسافرت روزنامه‌نگاران شوروی به‌آمریکا

مسکو ـ خبرگزاری فرانسه ـ امروز نخستین دسته روزنامه نگاران روسی که قرار است در سفر خروشچف به امریکا همراه وی باشند ازمسکو به سوی نیویورك پرواز کردند .

محافل سیاسی مسکو می گویند تا وقتی که خروشچف وارد امریکا نشـود هیچ گونه سخنـرانی سیاسی نخواهد کرد . این محافل امیدوارند که سفر خروشچف به امریکا بهبود محسوسی در محیط روابط شرق‌و غرب بوجود آورده و منجر به تشکیل کنفرانس عالی‌شود

خروشچف وآیزنهاور دو نوع صلح میخواهند

واشنگتن ـ آسوشیتد پرس ـ مقاصد متفاوتی‌کـه آیـزنهاور و خروشچف از ملاقات یکدیگردارند نشانه دو نوع صلحی است که هر یك درپی آنست . آیزنهاورخواهان صلحی است که بنحو روزافزونی موانع بین کمونیسم و دنیای آزاد را از میان ببرد، آزادی‌ملی بیشتری رادر داخل بلوك‌کمونیست اجازه دهد و به‌توسعه طلبی کمونیست ها پایان دهد.

خروشچف صلحی می خواهد که موجب‌شناسائی فرمانروائی‌کمونیست ها در هر جا که اکنون وجوددارد، از طی فـرغرب شود ، برلین غربی‌را بعنوان نمایشگاه آزادی غربی از میان ببرد و بلوك کمونیست را در حالی که رو به پیشرفت است‌محفوظ نگهدارد.

در ملاقاتی بین این دو رهبر ، هر طرف منظور های متعددی را تعقیب میکند. آیزنهاور هنگام مطالعه دعوت از خروشچف میدانست که رهبر شوروی نه تنها بفکرتبلیغات در امریکا خواهد افتاد بلکه‌پیشنهاد های مختلفی خواهد داد که هدف آن ایجاد اشکال در روابط امریکا و متفقین آنست.

یکی از این مانور ها آنست که وانمـود سازد با آیـزنهاور وارد معاملاتی بر سر منافع متفقین آن شده است. ولی شك نیست که آیزنهاور در چنین موردی فورا تکذیب خواهد کرد

قهرمانان تنیس کشور تعیین شدند

دوشیزه صدیقه اکبری بازهم رقبای خودرا شکست داد

بعد از ظهر روز پنجشنبه مسابقه فینال انفرادی تنیس قهرمانی کشور بین آقایان دیلمی و یسائی ازتهران انجام گردید که در نتیجه مسابقه ۶ بر۲ و ۶بر۳ و ۶بر ٤ بنفع آقای دیلمی خاتمه یافت . در این‌مسابقات دیلمی مقام اول قهرمانی کشور را بدست آورد.

قهرمان بانوان

در قسمت بانوان نیز مسابقه‌فینال بین دوشیزه صدیقه اکبری وخانم آوانسیان از تهرا نانجام شد در نتیجه ۶بر ۲و ۱۱به ۹ بنفع‌دوشیزه صدیقه اکبری خاتمه یافت و مقام قهرمانی کشور باو تعلق گرفت.

دوبل

در قسمت مسابقه دوبل آقایان دیلمی و عابدیان با اخوی وآقاخانی از تهران بپای فینال رسیده بودند این مسابقه ۶به ٤و۶ به۲ بنفع‌دیلمی و عابدیان خاتمه پذیرفت.

میکس دوبل

در قسمت مسابقات«میکس دوبل» دوشیزه اکبری و آقای جاسم‌زاده با لیلاامامی و آقای فیروز آبادی از تهران روبرو شدند. در نتیجه مسابقه ۶به ۲ و۶به ۳بنفع دوشیزه اکبری و آقای جاسم زاده خاتمه پذیرفت. مسابقات ساعت ۶ بعد از ظهر خاتمه یافتو بلافاصله جوائز قهرمانان بوسیله تیمسارسرلشکر دفتری رئیس سازمان تندرستی و آقای حاجبی رئیس فدراسیون‌تنیس و پینگ پنگ کشور توزیع شد.

تبریز قهرمان فوتبال کشور شد

تیم‌کیان که بنام تیم‌تهران درمسابقات شرکت‌کرده بود سوم شد

بموجب گزارش خبرنگار ماأز تبریز ساعت چهار بعداز ظهر روز گذشته آخرین مسابقه فوتبال قهرمانی کشور بین تیمهای فوتبال تهران و تبریز در استادیوم باغ شمال تبریز با حضور آقای محسن رئیس استاندار آذربایجان شرقی برگزار شد . در مراسم مزبور روسای دوایر دولتی وشخصیت های برجسته ورزشی وروسای هیئتهای فوتبال استانها و جمع کثیری از علاقمندان به ورزش حضور داشتند این مسابقه با هیجان کم نظیری در میان ابراز احساسات تماشاچیان تا لحظات آخر با نتیجه مساوی ادامه یافت ودرست هنگامی که بیش از پنج دقیقه به آخر وقت نمانده بود یکی از بازیکنان تیم تبریز توپ را بدروازه تهران وارد کرد. دراین موقع شدت ابراز احساسات تماشاچیان به حدی بود که استادیوم باغ شمال بلرزه در آمد ومردم از تریبونها بوسطه میدان ریخته بازیکنان تیم تبریز را روی دست بلند کرده و حلقه های گل به گردن آنها انداختند . پس‌از چند لحظه تماشاچیان از وسط میدان خارج شدند ومجددا بازی ادامه یافت باین ترتیب مسابقه یك برهیچ به نفع تیم فوتبال‌تبریز تمام شد : پس‌از پایان مسابقه آقای استاندار کاپ‌قهرمانی‌فوتبال کشور را به تیم تبریز اهداء کرد وبهر یك از قهرمانان نیزیك مدال داده شد .

دراین مسابقات تیم تبریز مقام اول ، تیم اصفهان مقام دوم و تیم تهران مقام سوم قهرمانی کشور را بدست آوردند . روز پنجشنبه‌طبق تصمیم فدراسیون فوتبال کشور تیم اهواز طی جریاناتی از ادامه شرکت در مسابقات قهرمانی کشور محروم شد وروز گذشته اعضای تیم فوتبال اهواز بصوب خوزستان عزیمت کردند .

لازم به تذکر است که درمسابقات امسال فدراسیون فوتبال بجای تیم قهرمانی تهران تیم کیان را به تبریز اعزام داشت .

درمسابقات پینگ‌پنگ قهرمانی‌کشور

تهران قهرمان مبارزه بود

فینال مسابقات پینگ پنگ قهرمانی کشور از ساعت شش‌ونیم بعداز ظهر روزپنجشنبه باحضور هزاران تماشاچی در استادیوم سرپوشیده محمدرضا شاه پهلوی انجام گردید.

درقسمت مسابقات انفرادی که آقایان کرلو وبزرك زاده‌از تهران بپای فینال رسیده بودندآقای بزرك زاده موفق شدودراین مسابقه سه‌بر۲ برحمید کرلو پیروز شده و مقام قهرمانی انفرادی کشور رابدست خود بگیرد.

درمسابقات دوبل باباآوف وکرلو با تهرانی و بزرك زاده از تهران بپای فینال مسابقات رسیده بودند.دراین مسابقه کرلوو باباآوف سه‌بر هیچ‌بردو قهرمان دیگر پیروزی کسب کردند. مسابقات ساعت هشت‌ونیم بعداز ظهرخاتمه یافت و جوائز قهرمانان وپلاك‌یادبود مسابقات بوسیله آقای حاجبی رئیس فدراسیون توزیع شد. این مسابقات بداوری آقای تیزهوش انجام گردید وآقای امیرحسین احتشام زاده قهرمان اول‌پینك پنك کشور دراین مسابقات بعلت محرومیت شرکت نداشت.

ضیافت

روز گذشته ازطرف فدراسیون مجلس ضیافتی درباشگاه نفت باحضور جمعی ازشخصیت های ورزشی بافتخار قهرمانان تنیس‌و پینگ‌پنگ کشور برپا بود.

ساختمان سد لتیان مجددا بمناقصه گذاشته شد

قرارداد سازمان آب‌تهران و کمپانی ماوراء بحارلغوگردید

امروز از طرف سازمان آب‌تهران ساختمان سد لتیان به مناقصه بین‌المللی گذارده شد . خبرنگار ما اطلاع میدهد که قبل ازتصویب قانون سد لتیان‌پیش نویس‌قراردادی بین نماینده ایران و کمپانی صنعتی ماوراء بحار امضاء شده بود اما پس از تصویب قانونی معلوم شد که بعضی از مواد قرار داد با قانون و نظر دولت منطبق نیست بهمین علت دولت به کمپانی مزبور شرایط جدید قانون را اطلاع داد اما کمپانی صنعتی ماوراء بحار از پذیرفتن آن خودداری نمود در نتیجه دولت برای احداث سد که مورد علاقه و تاکید اعلیحضرت همایونی نیز هست بسازمان آب تهران دستور داد که طرح جدیدی برای دعوت از کمپانی های‌خارجی تهیه کند .

این طرح در جلسه گذشته‌شورای عالی اقتصاد مورد تائید قرار گرفت و بر اساس آن امروزآگهی‌مناقصه بین المللی سد لتیان منتشر شد. در قانون برای تهیه پروژه سدلار وساختمان‌سد لتیان‌ولارو تاسیسات برق آن در حدود ۸۶ میلیون دلار اعتبار پیش بینی شده که موسسه سازنده آنرا میپردازد و دولت در مقابل سفته بامضاء بانك‌ملی ایران‌و وزارت دارائی میدهد. مدت‌استهلاك وام در قرار داد قبلی ١٤ سال و در قانون ١٥ سال پیش بینی شده بود در این زمینه اگر پیشنهاد های کمپانی های سازنده با قانون مغایر باشد و یا سازمان آب تهران موفق بدریافت‌مزایای بیشتری گردد لایحه اصلاحی به‌مجلس داده‌خواهد شد .

سد لتیان‌برروی رودخانه جاجرود بسته میشود آب‌آن مناطق شرقی‌و شمال شرقی و جنوب تهران را مشروب میکند .

در وزارت کشور

این انتصابات در وزارت کشور بعمل آمده است:

آقای معزالدین غفاری رئیس اداره کارگزینی – آقای علی‌اصغر طاهری رئیس اداره سیاسی – آقای عبدالرضا نصرت فرماندار لار و آقای جواد داودی فرماندار آباده

یك ارمغان نوظهور
برای خانواده های محترم

کیم
بستنی پاستوریزه درسه‌نوع مختلف
(شکلاتی ـ قهوهٔ ـ وانیلی)
شرکت سهامی کارخانجات بستنی‌سازی کیم
مجهز به‌آخرین وسائل بهداشتی پاستوره و هموژنیزه

کیم همین هفته در خدمت شماست

کانون آگهی مودت — آ ـ ۲۰٤٦٦

بازرگانی کنار استخر منزلش دچار برق‌گرفتگی شد

آقای اصالت هنگامیکه از استخر بیرون آمد دستش را به‌تیر چراغ‌گرفت و دراین حادثه نزدیك بودکه برادرزاده وی نیز قربانی شود

سید ابوالقاسم اصالت

از شمیران خبرنگار ما گزارش میدهد ساعت چهارو نیم بعد از ظهر دیروز آقای سید ابوالقاسم اصالت یکی از بازرگانان بازار تهران بر اثر برق گرفتگی در منزل خود واقع در شمیران بدرود حیات گفت :

آقای اصالت صبح‌روز گذشته برای گردش و هوا خوری به‌یکی از ییلاقات اطراف رفت و هنگام ظهر بمنزل باز گشت و پس از صرف ناهار باستراحت مشغول شد در ساعت چهار بعد از ظهر آقای اصالت هوس کرد در استخر بزرك منزل آب تنی کند هر چند افراد خانواده وی گفتند هوا تقریبا سرد شده و آب تنی چندان لطفی ندارد نامبرده توجهی نکرده و همراه بابرادر زاده خودداخل استخر شد .

آقای اصالت پس از خارج شدن از استخر دست خودرا به تیر آهنی چراغ برق کنار استخر که در نتیجه اتصالی برق در آن جریان داشت گرفت و دچار برق گرفتگی شد .

آقای اصالت پس‌از یکدقیقه که بهمان حالت ایستاده بود با یك تکان شدید بزمین افتادو جان سپرد .

برادر زاده آقای اصالت‌نیز که در کنار عموی خود ایستاده بود با بر خورد بوی دچار برق گرفتگی‌شد ولی بایك حرکت شدید خود را نجات‌داد و از عمویش که جریان برق به بدن او متصل شده بود فاصله گرفت و جان بدر برد و با اطلاع جریان به کلانتری تجریش و پزشکی قانونی مقامات مربوطه در منزل آقای اصالت حضوریافتند و پس ازانجام تشریفات قانونی اجازه دفن وی صادر گردید .

حوادث ووقایع

مجازات دخالت بیجا درکار سایرین

درشماره روز پنج‌شنبه باطلاع‌خوانندگان محترم رسید که شعبه یك‌دادگاه جنائی جوانی بنام طاهر علمی‌زاده چگنی را بسه‌سال زندان بااعمال شاقه محکوم کرد .این جوان درمنازعه‌ای که‌یك نفر درآن بقتل رسیده بود شرکت داشت ودادگاه باتوجه باینکه متهم اصلی بطور دقیق شناخته نشده ومتهم حاضر نیز دارای زن وفرزند میباشد درمجازات طاهر تخفیف قائل شد. در عکس بالا طاهردر حالیکه زن وفرزندانش دراطراف وی می‌باشند،بانتظار صدور رای دادگاه درکنار ماموریین محافظ نشسته است .

دختر جوانی خودرا مسموم کرد

پریشب عده‌ای زن ومرد دختر ۱۶ساله‌ای بنام ملیحه‌را همراه ماموریین کلانترین ۱۶ به‌بیمارستان‌شفا آوردند این دختر که ساکن خیابان نایب‌السلطنه بود درنتیجه خوردن تریاك مسموم شده بود . پزشکان بلافاصله برای نجات این‌دختر معالجات لازم‌را شروع کردند ولی این معالجات موثر واقع نشد .

علت‌انتحار این دختر معلوم نیست و پرونده توسط آقای ستوان معتضدی افسر کلانتری ۱۶تنظیم وبه‌آگاهی بخش فرستاده شد .

«بادبادك» جان محمدرا برباد داد

دیشب محمد حسین افشار ۱۳ساله ساکن خیابان مولوی کوچه شهاب‌الدوله که ازروی پشت بام مشغول هوا کردن بادبادك بود بزمین سقوط کرد وبسختی مجروح شد .

بلافاصله جریان بکلانتری ۸اطلاع‌داده‌شد وماموریین پلیس در محل حاضر شدند .وجسد نیمه‌جان اورا به‌بیمارستان بردند لیکن معالجات موثر واقع‌نشد ومحمد حسین براثر جراحات وارده درگذشت.

آنهائیکه درنتیجه حوادث‌درگذشته‌اند

یکنفررا برق‌گرفت، دونفر بااتومبیل تصادف‌کردند، یك بچه درحوض خفه‌شد وبچه دیگرازپشت‌بام افتاد

*دیروزبموجب‌اعلام کلانتری۱۸جنازه طفل ۶ساله ای بنام فرخ حیدری‌که در حوالی خیابان جیحون بر اثر خفگی در آب درگذشته بود به وسیله آقای دکتر سپهر مورد معاینه قرار گرفت و جواز دفن صادر شد .

همچنین بموجب اعلام کلانتری ۶ جنازه طفل یکساله ای بنام‌عذرا فرزند رضا که بر اثر سقوط در حوالی بخش مذکور در گذشته‌بود برای معاینه باداره پزشکی قانونی منتقل گردید .

*دیروز کارگری بنام قاسم لشگری در پشت بام یکی از کوره های آجرپزی واقع در خیابان سپهبد رزم‌آرا براثربرق‌گرفتگی‌درگذشت. جنازه این کارگر بوسیله آقای دکتر سپهر مورد معاینه قرار گرفت و جواز دفن صادر شد .

*دیروز بموجب اعلام بیمارستان سینا جنازه دوتن باسامی غلامرضا و محمد حسین که مشخصات دیگر آنها در دست نبود برای معاینه باداره پزشکی قانونی منتقل‌گردید گفته می شد این دونفر بر اثر تصادف اتومبیل درگذشته اند .

ازترس‌ورشکستگی همکارش را مجروح‌کرد!

پریشب براثر نزاعی که مابین‌دونفر ازپارچه فروشهای بازار مهران‌بنام محمود و اکبر درگرفت اکبر باچند ضربه قیچی محمودرابسختی مجروح کردکه بلافاصله ماموریین کلانتری ۲محمود موفق‌رابه بهداری شهربانی معرفی واکبر رابکلانتری‌جلب کردند.

اکبر دربازجوئی میگفت من قبل از محمود در بازار مهران مغازه داشتم وکارم بسیارگرفته بود ولی ازروزی که‌محمود به مهران آمد ودرهمسایگی من مغازه گرفت روزبروز کارم‌بدتر شدو اکثر اجناسی‌که من در مغازه داشتم محمودهم می‌آوردوبانواع و اقسام حیله‌مشتریان مرا از دستم میگرفت ودر کارم اخلال میکرد ودر این اواخر نزدیك به‌ورشکستگی‌بودم برنداشته بود لذا طاقت نیاورده وبطرف وی‌حمله کردم‌ودیگرنفهمیدم‌چطور شد وامشب هم دست ازکارهای سابق‌خود

۳۰۳۵۶۹

تلفن مستقیم سرویس حوادث اطلاعات

تبدیل سمساری بمسافرخانه !

صبح‌امروز سمساری بنام محمود نظامی‌زاده که شبها بااستفاده ازلحافهای‌سمساری پشت بام مغازه سمساری را تبدیل بمسافرخانه کرده‌بود از طریق کلانتری ۲۰بدادگاه خلاف اعزام شد مغازه این سمسار درخیابان سیمتری واقع است واین‌سمساردرباز جوئی گفته است چون‌مغازه سمساری من مشتری نداشت ناچار شدم از لحافها استفاده کرده‌وسمساری راتبدیل به‌مسافر خانه کنم .

چهارجوان مزاحم روانه زندان شدند

درجیبهای این چهار جوان مجموعا چهارریال پول بود

دیشب ماموریین کلانتری سه ،چهار جوان دانش آموز را بنا بشکایت مادرودختری دستگیر کردند.

این چهارنفر در خیابان حافظ مزاحم آن‌دختر شده وحتی کار را بجائی رسانده بودند که چادروی رانیز ازسرش برداشته بودند. درنتیجه اعتراض پروین‌ومادرش عابرین جوانان مزاحم را بماموریین کلانتری تحویل دادند.

جالب آنکه دربازرسی بدنی از جیبهای این چهار جوان دانش‌آموز مجموعا چهار ریال‌پول دیده‌شد .صبح امروز جوانان مزاحم ازکلانتری بناحیه هفت دادسرا اعزام و بموجب قرار بازپرس روانه زندان شدند.

نزاع سرپل

از شمیران خبرنگار ما گزارش میدهد مقارن نیمه شب جمعه بین چند نفر جوان که برای تفریح به سرپل تجریش آمده بودند بعلتی نامعلوم نزاع و زدو خوردی روی داد و در این زدو خورد جمشید صنعتی ۲۵ ساله با ضربه چاقوی دونفربنام ناصر و سید کمال‌بسختی مجروح گردید با دخالت ماموریین کلانتری تجریش این زدو خورد پایان یافت و ضاربین دستگیر شدند مجروح نیز برای معالجه به بیمارستان سینا منتقل شد و بقرار اطلاع حال وی وخیم میباشد.

درنتیجه یکطرفه‌شدن چند خیابان

امروز خیابانهای اطراف میدان سپه وضع دیگری بخود گرفته بود

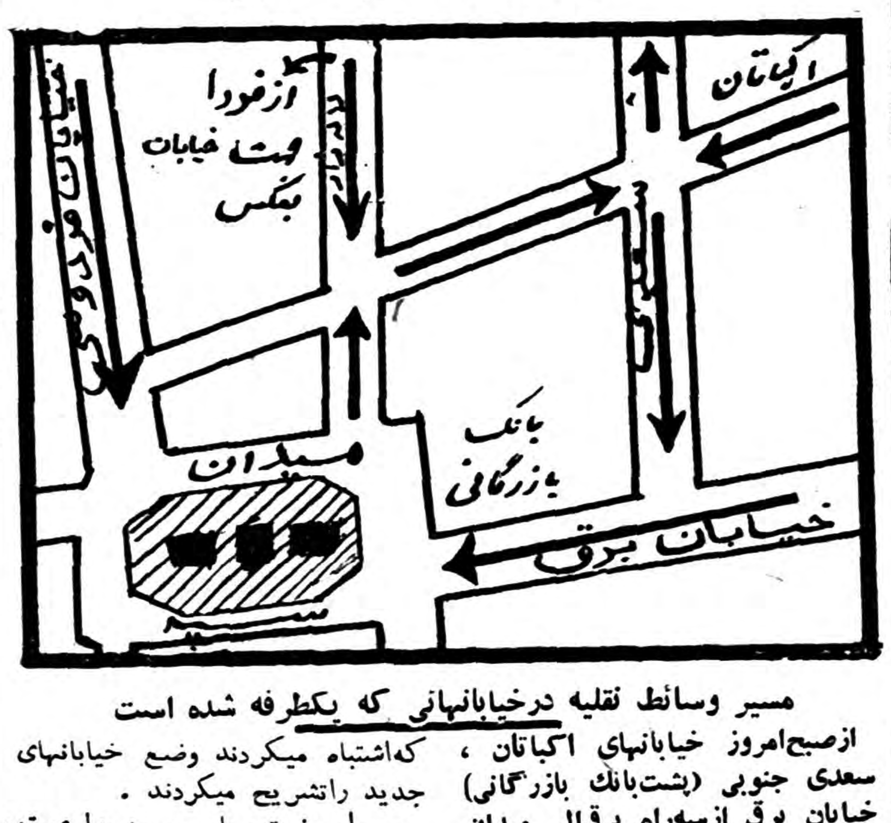

مسیر وسائط نقلیه درخیابانهائی که یکطرفه شده است

ازصبح‌امروز خیابانهای اکباتان ، سعدی جنوبی (پشت‌بانك بازرگانی) خیابان برق ازسه‌راه برق‌الی میدان سپه ،ابتدای خیابان لاله‌زار ،اکباتان غربی یکطرفه شدومقررات‌عبورومرور خیابانهای یکطرفه دراین چند خیابان بموقع اجرا گذاشته شد .

بایك طرفه شدن این خیابان‌هاوضع میدان سپه بکلی تغییر کلی یافت‌و در نتیجه مسیر اکثر اتوبوسها و اتومبیلهاهم تغییر کرد وباین ترتیب چند خیابان دیگر بر خیابانهای یك طرفه تهران افزوده شد .

عدم آشنائی براههای جدید

امروز میدان سپه وخیابان‌امیر کبیر نسبت بروزهای گذشته شلوغتر شده بود چون اغلب رانندگان‌از یك‌طرفه شدن‌خیابان اکباتان وخیابانهای‌اطراف آن اطلاعی نداشتند لذا باعث‌انسداد خیابان میشدند عده‌ای‌ازماموریین‌اداره راهنمائی ورانندگی در میدان سپه و خیابانهای اطراف آن مشغول‌راهنمائی اتومبیل‌ها بودند وبرای رانندگانی که‌اشتباه میکردند وضع خیابانهای جدید راتشریح میکردند .

صبح‌امروز تیمسار سپهبد علوی‌مقدم ریاست شهربانی کل کشور درمیدان سپه حاضر شده ووضع خیابانهای یك‌طرفه جدیدرابررسی مینمود واز طرف ماموریین‌اداره‌راهنمائی‌توضیحات لازم داده میشد .

مسیر اتومبیلها درخیابانهای یکطرفه

عبور وسائط‌نقلیه ازخیابان اکباتان ازشرق بطرف غرب می‌باشد وعبوراز آن قسمت ازخیابان سعدی که‌پشت بانك بازرگانی قراردارد برخلاف‌سابق ازشمال بجنوب است (ازسعدی به برق)اتومبیل‌هائی که‌ازخیابان برق بطرف میدان سپه‌می‌آیند بجای آنکه واردخیابان سعدی شوند مستقیم‌بطرف میدان سپه خواهند رفت مسیر اتومبیلها درخیابان لاله‌زار ازمیدان سپه الی چهارراه اکباتان از جنوب بشمال و از بقیه‌خیابان لاله‌زارکمافی السابق ازشمال بجنوب خواهد بود یکی ازمقامات اداره‌راهنمائی‌بخبرنگار ماگفت علت یکطرفه کردن این خیابانها ،عدم «کشش »آنها بودکه موجب‌انسداد خیابانها ومتوقف شدن اتومبیلها میگردیدو باوجود اینکه امروز اغلب رانندگان بمقررات‌جدید آشنانبودنداجرای این‌مقررات‌ازدحامی ایجاد نکرد .

عبوراتومبیلها ازخیابان‌لاله‌زارازجنوب بشمال میشود

این اطلاعیه امروز از طرف شهربانی کل‌کشور صادرشد ماست : بمنظور تسهیل امرعبور و مرور از روز دوشنبه بیست وسوم شهریور ماه‌۳۸ عبوروسائط نقلیه موتوری درخیابان لاله‌زار ازمیدان‌سپه الی چهارراه اسلامبول ازجنوب بشمال آزاد خواهدبود انتظار میرود عموم رانندگان وسائط نقلیه درتمام موارد مقررات عبورو مرور را رعایت نمایند

درمنزل من نبود

آقای تقی معتمدی که در زندان موقت شهربانی بسر میبرد نامه‌ای نوشته و درباره خبری که چندی قبل دائر بکشف دو میلیون ریال اموال مسروقه در منول وی چاپ شده بود توضیح داده است.

آقای تقی معتمدی نوشته است چنین اتفاقی در منزل وی روی‌نداده است.

تائید رای دردیوانعالی کشور

امروز خبرنگار ما کسب اطلاع کرده‌است که دیوان کشور رای صادره درباره تقی ساری فرزند حسین ۳۵ساله اهل قم معروف به تقی‌کبابی راکه‌از طرف شعبه دوم دادگاه عالی جنائی بحبس ابد بااعمال شاقه و پرداخت پنجاه‌هزار ریال بابت ضرر و زیان محکوم کرده بود تائید کرد .

تقی کبابی بعداز ظهر روزسی‌ام اسفند ماه سال گذشته دراثر اختلافی که باشاگرد نانوائی بنام محمد فخاری داشت اورا با چند ضربه چاقو بقتل رسانید و متواری گردید که چند ساعت بعد دستگیر و باپرونده امر از قم بدادگستری تهران فرستاده شده بود .

دائرکنندگان قمارخانه زندانی شدند

آخروقت‌روز پنجشنبه پرونده‌سه‌نفربنام مهدی ،ابوالحسن‌وانیا‌استپانیان‌در ناحیه سه‌دادسرای‌تهران‌موردرسیدگی قرارگرفت .

این سه نفر در بخش دوازده قمار خانه مجهزی دائر کرده توسط ماموریین انتظامی قمارخانه کشف ودائرکنندگان آن تحویل‌دادسرا شده بودند آقای نوروز ناصری بازپرس دادسرا پس از تحقیقات لازم ،در باره هریك از متهمین قراری بمبلغ صد هزار ریال صادر کرد و چون این سه‌نفر قادر بسپردن قرا رنشدند روانه زندان شدند .

جریان جشن ده‌هزارمین شماره

بقیه ازصفحه هفتم

روزنامه نگاری تکامل یافته وغالبا مطالب مفیدو با معنی در آنها پیدا میشود لکن گاهی مندرجات بسیاری از آنها (البته باستثنای معدودی) دقیق وصحیح نبوده ودارای‌اغلاط بی‌حساب هستند وخوشبختانه اطلاعات از هردو حیث تاحدی بهتر است .

البته بسیاری از اشتباهات نتیجه مسامحه وگاهی بی‌سوادی مباشرین طبع است .مخصوصا در مورد خود اینجانب کمی بخت من‌در دقیق‌نبودن مطالب راجع بمن یا منقولات از قول من دخالت داشته واتفاقادرآنچه راجع بمن یا اظهارات من نوشته شده استثنائی بی‌اشتباه‌وبی‌غلط نادرالوجود است ونمی‌توانم تصور کنم که باشرین ومباشرین طبع وحروف‌چین‌ها همه در این باب کم لطفی دارند و البته تصدیق دارم که دقت کامل درین باب وبی غلط نوشتن بسیار مشکل است. مثلا باوجود همه نوع دقتی‌که از طرف همکاران باسواد و فاضل اطلاعات همیشه بعمل می‌آید ومخصوصا در این شماره تاریخی امروز هم سعی لازم شده بازبمرور اجمالی،چنداشتباه درآنچه مربوط باینجانب بودمشاهده نمودم مثلا مراثر ۳۳سال قبل وزیر مختار ایران در واشنگتن شمرده‌اند درصورتیکه درآن‌تاریخ‌من‌فقط‌نماینده ایران درنمایشگاه سال صدوپنجاهم استقلال‌امریکادرفیلادلفیابوده‌ام. راجع‌به هیئتی که ازطرف ایران برای دفاع حقوق این مملکت درشورای امنیت وشرح شکایت ایران‌درباب جلوگیری روسیها ازرفتن قشون ایران‌به‌آذربایجان وسد راه‌آنها درشریف آباد بلندن فرستاده شده بودهیئت راتحت‌ریاست مرحوم سپهبلی دانسته اند که از طهران باهیئت عازم انگلستان شد درصورتیکه آن هیئت تحت ریاست اینجانب بود ومرحوم سپهبلی بامر دولت ازممسکو به آنجا مقیم بود به لندن آمد وبسایر اعضای‌هیئت‌پیوست بدترازاین دواشتباه غلطی‌است‌که‌در نوشته خوداینجانب درهمان شماره واقع شدآنجاکه نوشتم‌که موسس اطلاعات «دلیل دیگری برانحصار مردان نامدار تاریخی ایران» .... به «مردان خود ساخته» است و این برهان مساطعی برثمر بخش بودن دمکراسی دراین مملکت است. یقینا ازکم لطفی حروفچین بدمکراسی نیست که کلمه دمکراسی راتبدیل به‌کلمه «دیگرانش» کرده اند میدانم که این تبدیل قطعاثر سهو است وبهرحال «گناه بخت من‌است این گناه دریا نیست .»

بهرحال مااینجا برای تبریک و آرزوی موفقیت ودعای استمرارترقی وتکامل این موسسه عزیز وبی‌مانند وسلامت ودوام توفیق صاحب آن گرد آمده‌ایم ومن بسهم خودم از اولین اخلاص مندان صمیمی آن موسسه وموسس بوده و هستم و پایداری آن واورا ازخداوند خواهانم.

اعطای تمثال شاهانه

بدنبال اظهارات سناتور تقی‌زاده، آقای مشهور اعلام داشت که والاحضرت شاهپور غلامرضاپهلوی ضمن ابراز مرحمت ، تمثال مبارك اعلیحضرت همایون شاهنشاه راکه بامضای معظم‌له موشح گردیده است از طرف ذات شاهانه به سناتور مسعودی اعطاء میکنند.

در این وقت والاحضرت شاهپور غلامرضا ،پر فراز کرسی خطابه تشریف فرما شدند و قاب زیبای خاتم کاری را که در آن تمثال موشح‌اعلیحضرت همایون‌شاهنشاهی قرار داشت‌و توسط سرکار سرهنك نوری‌اسفندیاری آجودان‌والاحضرت تقدیم‌شد بسناتور مسعودی اعطاء کردند . والاحضرت ضمن‌اعطای تمثال شاهانه اظهار کردند : تمثال شاهنشاه برادر تاجدار خود را که نشانه قدردانی از خدمات سی وسه ساله مطبوعاتی سناتور مسعودی است از طرف اعلیحضرت همایون شاهنشاه بایشان اعطاء میکنم.

در تمام‌این مدت حضار احساسات شور انگیزی ابراز میداشتند و صدای کف زدن شدید فضا راپر کرده بود.

سناتور مسعودی در حالیکه‌شوق و شعف سرا پای او را فرا گرفته بود و تمثال مبارك شاهنشاه را در دست داشت بار دیگر از مراحم خاص ملوکانه نسبت بمطبوعات تشکر نمود و گفت : این‌تفقدات و تشویقات نشانه کامل توجه و عنایت مخصوصی است که ذات شاهانه نسبت بفرهنك‌و مطبوعات دارند و دلیل بارز علاقه شاهنشاه بترقی و پیشرفت جامعه و بالاآمدن سطح فرهنك و معرفت عمومی‌است. کارمندان‌موسسه اطلاعات آرزومندند توفیق خدمت بیشتری را پیداکنند و شایستگی اینهمه عنایات و عواطف را برای خود محفوظ‌بدارند و برای کشور و ملت ایران مفید واقع شوند.

پس از این مراسم ، والاحضرت شاهپور غلامرضا پهلوی از کرسی خطابه بپائین آمدند و بعد از ابراز محبت نسبت بمدیر و کارکنان موسسه اطلاعات مجلس جشن راترك گفتند.

پذیرائی در هوای آزاد ودرحالیکه موزیك ملایم مترنم بود ادامه‌یافت و کارکنان موسسه اطلاعات بگرمی ازمدعوین بپذیر ائی‌پرداختند وجشن تا نزدیك ساعت ۹ بعد از ظهربطول انجامید.

آلمان برای سفیر جدید خود تقاضای پذیرش‌کرد

امروز کسب اطلاع شد که دولت آلمان غربی برای سفیر جدید خود در تهران تقاضای پذیرش کرده‌است.

سفیر جدید آلمان در تهران‌آقای دکتر « هونکرفون اشترن برك» می‌باشد که از صاحبمنصبان عالیرتبه وزارت خارجه آنکشور بوده و درامور اقتصادی نیز صاحب‌نظر است.

دولت ایران هنوز موافقت خودرا اعلام نداشته است .

ورود شمشیربازان ترکیه

روز گذشته هیئت ۱۳ نفری شمشیر بازان ترکیه که سه نفر دوشیزه بین آنها وجود دارد برای مسابقه باتیم ملی ایران وارد تهران شدند .

ورود

سناتور محمود جم رئیس گروه پارلمان ایران که برای شرکت در شصت و ششمین دوره اجلاسیه بین‌المجالس بورشو عزیمت کرده بود بتهران مراجعت نمود.

آقای بدیع الزمان‌فروزانفر رئیس دانشکده معقول ومنقول که برای مطالعات علمی وبازدید از مراکز فرهنگی به ترکیه عزیمت نموده بود بتهران بازگشت .

آقای «کاول» سفیر هند در تهران که اخیرا برای استفاده از مرخصی به کشور خود رفته بود بامداد دیروز قبل ازپایان مرخصی شش هفته ای خود بعلت نزدیك شدن مسافرت نخست وزیر هند بایران به تهران باز گشت .

آقای دکتر سید امامی نماینده مجلس شورای ملی که باروپا و تبریز مسافرت کرده بود به‌تهران بازگشت .

آقای دکتر موسی برال که‌برای شرکت در نوزدهمین کنگره بین المللی علوم داروئی منعقده درزوریخ به سویس رفته بود با هواپیما بازگشت

بانو هما فولادی‌که برای مطالعه،در تعلیمات پرستاری به آمریکا عزیمت نموده بود به تهران باز گشت .

خروج

آقای حسین سالکی عضووزارت‌کار بلندن عزیمت نمود .

آقای غلامحسین صدرائی شاملو بمشهد عزیمت کرد .

آموزگاران آینده

امتحان داوطلبان شغل آموزگاری از امروز شروع شد و کلیه دیپلمه هائیکه نام‌نویسی کرده‌بودند در آن شرکت کردند .

بقرار اطلاع نمرات امتحان کتبی و شفاهی بایکدیگر جمع خواهد شد و فعلا در نظر است دویست نفر از کلیه داوطلبان انتخاب گردد .

درفرهنك

آقای مرتضی پری‌سا کارمند حسابداری وزارت فرهنك بسمت رئیس اداره حسابداری فرهنگ شهرستان اراك منصوب شد.

مراکز اطلاعات عراق

دمشق ـ آسوشیتد پرس ـرادیو بغداد اظهار داشت که دولت عراق تصمیم گرفته است چهار مرکز اطلاعاتی در لندن ، وین ، بیروت وپراك تاسیس کند .

دانشگاه پاریس

بقیه ازصفحه اول

پاریس یکی از نخست وزیران‌جهان درجه دکترای افتخاری میدهد .

آقای دکتر اقبال تحصیلات عالیه خودرا در رشته پزشکی در پاریس باتمام رسانیده و در مدت اقامت چند ساله د رپاریس بزبان فرانسه تسلط کامل پیدا کرده است .

آقای دکتر اقبال در مراسم‌اعطای درجه دکترای افتخاری نطقی بزبان فرانسه ایراد خواهد کرد و روزبعد نیز در کاخ ایزه با ژنرال دوگل رئیس جمهور ملاقات و مذاکره خواهد نمود .

پکوف روز چهارشنبه

بقیه ازصفحه اول

پیدایش تحولی در روابط دو کشور است وبا ورود آقای «پکوف» سفیر شوروی بتهران احتمال‌دارد که‌تبلیغات وجنك سرد طرفین بکلی قطع گردد .

مفسر اطلاعات اضافه میکند که باورود سفیر شوروی ممکن است مذاکراتی برای تجدید واعاده روابط دوستانه صورت گیرد تاروابط ایران وشوروی مثل گذشته وارد مرحله عادی گشته ومناسبات دوستانه بین دو کشور برقرار گردد .

آخرین اطلاعی که بدست‌آمده‌حاکی است که پس از آمدن آقای پکوف سفیر شوروی بایران باحتمال قوی آقای مسعود انصاری سفیر کبیر ایران در مسکو نیزبه تهران خواهد آمد و در مذاکرات ایران و شوروی شرکت خواهد جست .

اظهار تمایل شوروی

خبرگزاری «یونایتدپرس» از تهران خبری بشرح زیر مخابره کرده است :

تهران ـ یونایتدپرس ـمنابع مطلع اظهار داشته‌اند که دولت شوروی‌مایل است روابط خودرا با ایران بهبود بخشد .

طرف شش ماه گذشته رادیو مسکو مرتبا شاه و سیاست اورا مورد حمله قرار داده است .

ولی دو روز پیش اظهار امیدواری شد که جنك سرد پایان خواهد یافت و روابط حسنه بین ایران و شوروی برقرار میگردد .

روز چهارشنبه آقای عباس آرام وزیر خارجه گزارش آقای مسعود انصاری سفیر کبیر ایران در مسکو را درباره ملاقات اخیرش باخروشچف نخست‌وزیر شوروی بعرض شاهنشاه رساند .

منابع مطلع میگویند که خروشچف بسفیر ایران گفته است که دولت شوروی علاقمند است روابط سرد فعلی میان دو کشور را تغییربدهد.

ولی همین‌منابع‌میگویندکه‌خروشچف اطمینان خواسته است که ایران از طرف هیچ نیروی خارجی بعنوان‌پایگاه مورد استفاده واقع نخواهد شد .

محافل سیاسی ایران در انتظار ملاقات آیزنهاور ـخروشچف‌هستندو عقیده دارند که برقراری حسن‌تفاهم بین آمریکا و شوروی برای ایران امر مهمی است ولی بهر صورت اعلیحضرت همایونی اخیرا اظهار نمودند که «مایقین داریم متفقین ما هرگز مارا تنها نخواهند گذاشت.»

آگهی دریافت عوارض

بموجب تصویبنامه ۴ر۳۶۷۹۲ مورخه ۳۸ر۶ر۲۴ وزارت کشور باستناد بند ۸ماده ۴۲ ونظر به‌اختیارات حاصله از ماده ۴۲ قانون شهرداری مصوب تیرماه سال ۳۴ ازتاریخ ۱۴ر۶ر۳۸ ازکارخانجاتیکه فاقد دوك وازماسوره استفاده مینمایند از هرماسوره درماه بیست و پنج دینار عوارض بنفع شهرداری شهر ری دریافت میشود .

آ_۲۰۵۰۶ شهردار شهر ری ـ فراقی

دعوتنامه تشکیل مجمع عمومی

از صاحبان سهام شرکت سهامی آنگلو سرویس ایران دعوت میشود که برای تشکیل مجمع عمومی عادی سالیانه شرکت روز سه شنبه ۳۰ شهریور ماه ۱۳۳۸ مطابق با ۲۲ سپتامبر ۱۹۵۹ ساعت هفت بعد از ظهر در محل شرکت واقع در تهران خیابان پهلوی کوچه اتفاق کاشی شماره ۹ حضور بهمرسانند .

دستور جلسه بقرار زیر است .

۱ـ تصویب یاتصحیح ترازنامه و حساب سود و زیان شرکت درپایان سال ۱۳۳۷

۲ـ انتخاب بازرس حساب شرکت .

آ_۲۰۴۷۶ شرکت سهامی آنگلو سرویس ایران لیمیتد

آگهی مناقصه شماره ۱۰ر۳۸

وزارت راه خرید وحمل و نصب دو هزار متر پل فلزی استاندارد ساخت خارجه را بمناقصه می گذارد . داوطلبان می توانند از تاریخ سه شنبه ۳۰ شهریور ۳۸ تا آخر وقت اداری روز سه شنبه ۲۰ مهر ماه ۳۸ همه روزه به اداره کل راه واقع در میدان فردوسی مراجعه و تقاضای خودرا به ضمیمه برك نمایندگی از شرکت سازنده پل که به گواهی سفارت شاهنشاهی ایران مقیم محل رسیده باشد تسلیم وپس‌از احراز صلاحیت خود از تاریخ دوشنبه سوم آبان ماه ۳۸ تاتاریخ پنجشنبه بیستم آبان ۳۸ همه روزه (غیرازایام تعطیل) به اداره مزبور مراجعه و شرایط مناقصه رادر مقابل پرداخت پانصد ریال دریافت دارندپیشنهادات باید تاساعت ۱۰ صبح روز شنبه ۲۰ دی ماه ۳۸ بدفتر کل راه برسد کمیسیون مناقصه درهمان روز ساعت ۱۱ صبح تشکیل ونتیجه راتعیین خواهد نمود بهای آگهی مناقصه بعهده برنده مناقصه خواهد بود .

۱ـ۲ آ_ ۲۰۴۶۲ اداره کل راه

تشکر و سپاس

مالده اینجانب بانو مروارید بعلت بیماری تنگی نفس ازمعالجات داروئی زیاد مایوس بوده تا اینکه بوسیله جناب آقای دکترداود زاده با بخورلا نتازول در موسسه لانتازول ترابی امین واقع در چهار راه سیدعلی اول منوچهری پس‌ازچندجلسه خالق‌بسیار خوب‌نهایت‌امتنان را از پزشك و کارکنان موسسه لانتازول ترابی امین دارم .

آ_۲۰۴۱۸ اسماعیل علامه

انتقال دفترخانه

دفترخانه اسناد رسمی شماره ۵۴ بتصدی آقای پرویز جوان از کوچه پشت شهرداری به خیابان پهلوی کوچه سیمرغ قسمت جنوبی چهارراه شاه انتقال یافته و تلفن دفترخانه ۶۸۰۵۱ میباشد .

آ_۱۵۷۰۱ ۱ـ۲ قاسم پور

تبریکات

انتخاب جناب آقای دکتر قدسی راکه از شخصیت های لایق و کاردان شرکت بیمه میباشند به‌معاونت بهداری کل‌بیمه تبریك گفته و موفقیت ایشان را درانجام خدمات محوله خواهانیم.

آ_۱۵۵۷۳ دکترهایده‌مالك ـامینی

انتصاب جناب‌آقای حسن ماستری آشتیانی راکه یکی از افراد لایق‌وشاهدوست میهن میباشند بسمت شهردار آشتیان به جناب آقای وزیر محترم کشور واهالی محترم آشتیان تبریك عرض نموده و موفقیت‌و سعادت ایشانرا ازخداوند متعال خواستاریم .

محمد تقی حقیقی ـ محمد مهرگو ـ حاجی‌حسن اتفاق ـ حاجی مرتضی علیزاده ـاسداله صدیقی ـرضا حسین‌زاده ـمهدی برنجیان ـ حسن علیزاده .

آ_۱۵۵۷۳

انتصاب جناب آقای حسن آشتیانی رابسمت شهردار آشتیان‌تبریك عرض نموده امیدواریم درظل توجهات اعلیحضرت همایونی در راه‌عمران وآبادی شهرستان مزبور موفقیت حاصل نمایند.

رحمت‌اله رحیمی ـ علی تکاور ـ اسماعیل اکبری آ_۱۵۵۶۹

جناب آقای حسن آشتیانی شهردار محترم آشتیان

اهالی وانجمن بخش ۱۵طهران انتخاب جنابعالی را بسمت شهردار شهر آشتیان که‌درائر فعالیت و میهن پرستی وپشتکار شما چه درخدمت سربازی وچه نسبت به‌آبادانی زادگاه خود نمودید به‌اهالی محترم آشتیان وجنابعالی تبریك عرض نموده و امیدوارند درپشتکاری که در شمانسبت به‌میهن وزادگاه خود سراغ دارند روزبروز به ترقیات عالی نائل گردید.

رئیس انجمن محلی خیابان غار وتوابع ـرمضان چنگیزپورآشتیانی

جناب آقای حسن‌آشتیانی

انتصاب شایسته آنجناب رابمقام شهرداری شهرستان آشتیان از صمیم قلب تهنیت گفته و مزید توفیق جنابعالی رادرخدمت بمردم آن شهرستان قلبا آرزومندیم.

حاجی رضا نیکرو ـ سید حسین رحیمی ـ ابوالقاسم قصری ـحاجی احمد عبدالعلی ارجمند. آ_۱۵۶۱۹

کارکنان حسابداری اداره جریه انتصاب آقای علاء را به ریاست حسابداری اداره ارتباطات راه آهن تبریك گفته واز جناب آقای وزیری مدیریت کل مالی و آقای نوائی ریاست اداره حسابداری کل اظهار امتنان می نمایند . کارکنان حسابداری جریه کل

ناصر ملاکی ـ مهدی خانلو ـ دهقان ـ نبی‌زاده ـ ناصرپور طهماسبی ـ مفخم ـ پروین ـ جوادیان ـ سلامی ـ خطیبی ـ هوشیارآذر ـ عطا پور ـ زرین بال آ_۱۵۶۰۷

انتصاب جناب آقای حسن آشتیانی را به سمت شهردار آشتیان تبریك عرض نموده موفقیت ایشان را در راه خدمت به همشهریان عزیز از درگاه خداوند متعال خواستاریم .

احمد سعیدی آشتیانی ـ غلامرضا کاظمی آشتیانی ـ محمد چنگیزی آشتیانی ـ احمدچنگیزی آشتیانی ـ حسین چنگیزی آشتیانی ـ غلامحسین عطائی آشتیانی . آ_۱۵۶۷۳

از انتصاب جناب آقای حسن آشتیانی بسمت شهردار شهرستان آشتیان بی‌اندازه مسرور و این حسن انتصاب‌را به اهالی محترم‌آشتیان تبریك عرض نمودهو موفقیت ایشان رادر اجراء منویات اعلیحضرت همایونی و خدمتگذاری بهم‌شهریان خود ازخداوند خواهانیم.

هاشم قاجیك ـ محمد قاجیك ـ غلامحسین قاجیك ـعلی اصغر طیاری آشتیانی ـعلی اکبر بختیاری ـاحمد نوری آشتیانی ـحسن‌نوری آشتیانی ـمحرم نوری آشتیانی ـابوالقاسم نوری آشتیانی ـ شعبان قرنـحاج محمدو حاج‌حسین بختیاری .

انتصاب جناب آقای حسن آشتیانی ر بسمت شهردار شهرآشتیان تبریك عرض نموده امید است در ظل عنایت پروردگار و تحت توجهات اعلیحضرت همایونی د رخدمت مردم موفقیت کامل حاصل نماید .

آ_۱۵۷۱۹ از طرف خانواده تقوی ـاسمعیل تقوی

انتصاب جناب آقای حسن آشتیانی را بسمت شهرداز شهرستان آشتیان تبریك‌عرض‌نموده وموفقیت ایشان را ازخداوند متعال خواهانم .

آ_۱۵۷۷۱ علی اکبر صادقی آشتیانی

نفعی بهتر از نمایندگی مؤسسه‌ایران نیست

جهت بخش فرآورده‌های بسته بندی شده تجارتی ایران که‌بااستقبال فراوانی روبرو شده درشهرستانها نماینده فعال می‌پذیریم بوذرجمهری نرسیده به‌چهارراه سیروس موسسه تجارتی ایران مکاتبه یامراجعه فرمائید . آ_۱۵۳۲۹ ۱ـ۳

دعوت‌نامه تشکیل مجمع عمومی

صاحبان سهام شرکت سهامی یونایتد استیل ایرانین تکنیکال سرویس دعوت می شوند برای تشکیل مجمع عمومی عادی شرکت در روز سه شنبه سی‌ام شهریور ماه ۱۳۳۸ مطابق با ۲۲ سپتامبر ۱۹۵۹ شش بعداز ظهر در محل شرکت واقع در تهران خیابان پهلوی کوچه اتفاق شماره ۹ حضور بهمرسانند دستور جلسه به قرار زیر است .

۱ـ تصویب یا تصحیح ترازنامه و حساب سود وزیان شرکت در پایان سال ۱۳۳۷

۲ـ انتخاب بازرس حساب شرکت

آ_۲۰۴۷۴ شرکت‌سهامی‌یونایتداستیل ایرانین‌تکنیکال سرویس‌لیمیتد

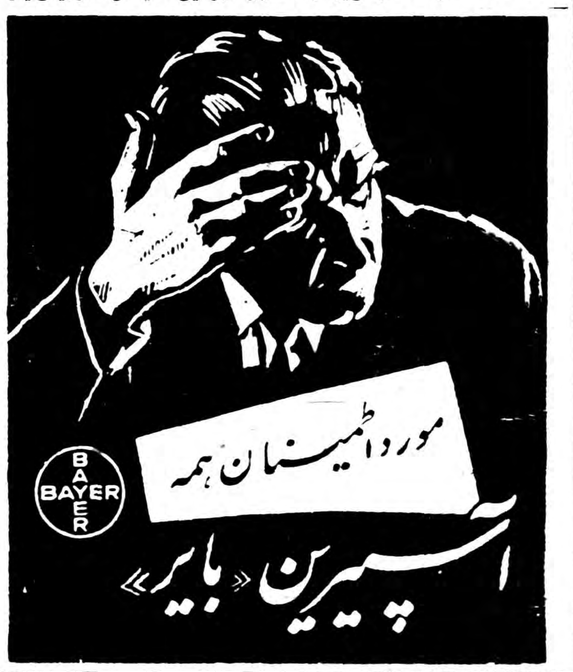

آرنج بوم
گواراترین آبجوهلندی
بنوشید

مراکز پخش
تهران : شاهرضا . پیچ شمیران . فروشگاه صبوحی تلفن ۳۴۸۳۴
آبادان : خیابان شاهپور مغازه خوزستانی
خرمشهر : مغازه آرکادی
اهواز : مغازه بابل‌پور ـ فلکه
شیراز : خیابان زندمغازه ساقیان
کرمانشاه : مغازه اقوامیان
آ_ ۲۰۳۳۴

اسامی برندگان جوایز
کامیلوزان
HOMBURG

درشماره گذشته اسامی عده‌ای از برندگان جوائز محصولات بهداشتی کامیلوزان درج گردید و اینك عده دیگری از برندگان ساعت رومیزی « از جوائز کامیلوزان»

تهران : آقایان دکتر منوچهر طاهری‌ـایرج اخوت ـحمید هاشمی ـپرویز رجائی ـامیر حسین رضائی ـباقر رحیم زاده ـمصطفی فیروزفر ـحسین دانش ـبانوان و دوشیزگان رفعت جواهری ـمنصوره پاك نیا ـسکینه عسگری ـجمیله جوادیان‌ـمهین نورانی ـمینوحریری جدیجه انواری ـبهجت سبزواری ـنجفی شهیدی ـمنیره لواسانی خورشید روان بخش ـفرزانه کابلی ـنصرت همائی ـ

شهرستانها : تبریز موسی کرمانی ـکریم بهروش ـخرمشهر دکتر امین‌الله منصور ـآرسن بازیل ـاصفهان بانو خدیجه فقیهی‌ـ مشهد آقای مهدی محسنیان ـبانو فاطمه بهرامپور ـبیرجند بانو طوبی حقیقی ـقم احمد بشکول ـاهواز سید حسن مقیمی ـکرمانشاه فرشته باروتی ـکازرون حمید حمیدی ـگلپایگان علی پاشا توکل ـ برازجان عبدالکریم کریمی ـگرمسار بانو شکوفه شریعت پناهی ـ محلات بانو پروین مسرور ـگرگان بانو مریم فرزانه ـ آبادان‌بانو حشمت قاسمی ـآغا جاری بانو اکرم ایروانلو .

از برندگان محترم فوق تقاضا میشود برای دریافت‌جوائز خود به بنگاه داروئی اردیبهشت خیابان ناصر خسرو مراجعه فرمایند . اسامی بقیه برندگان تدریجا آگهی خواهد شد .

آ_۲۰۵۳۸ کانون آگهی آوا

آگهی مزایده

شرکت سهامی شیلات ایران بیست دستگاه دیزل ژنراتورلیستر ـ موریسون ۸ کیلواتی کاملا نو ساخت انگلستان را ازطریق مزایده که حد اقل بهای هردستگاه دویست و شصت و پنجهزار ریال میباشد بفروش میرساند .

خریداران میتوانند برای دریافت مشخصات فنی و شرایط مزایده باداره بازرگانی شرکت واقع در خیابان روزولت کوچه هدایت شرکت سهامی شیلات ایران مراجعه و پیشنهادات خودرا تاآخر وقت اداری روز شنبه ۱۷ مهرماه ۳۸ بدفتر هیئت مدیره تسلیم و رسید دریافت دارند ـ پیشنهاد ها روز یکشنبه ۱۸ مهرماه ساعت ده باز و قرائت خواهد گردید .

آ_۲۰۴۴۴ شرکت‌سهامی شیلات ایران

بنابخواهش تلفنی عده زیادی ازمشتریان‌گرامی از فرداصبح در سینما ایفل فیلم بی نظیر سرکش بفارسی (دوبله) باشرکت : تیرون‌پاور ـ سوزان‌هیوارد نمایش‌داده می‌شود

آ_ ۲۰۵۵۲

شنبه هشتم ربیع‌الاول ۱۳۷۹ ـ دوازدهم سپتامبر ۱۹۵۹ — سال سی وچهارم ـ شماره ۱۰۰۰۸

اطلاعات

شاهنشاه کارخانه سیمان دورود را افتتاح میفرمایند

ساعت هشت بعداز ظهر امروز شاهنشاه باقطار سلطنتی برای افتتاح کارخانه ششصد تنی سیمان به دورود عزیمت میفرمایند .

درمراسم افتتاح هیئت دولت وعده‌ای ازشخصیت های برجسته کشور شرکت دارند.

مدعوین باقطار مخصوص ساعت چهار بعداز ظهر به دورود عزیمت مینمایند.

شاهنشاه ساعت هشت ونیم صبح فرداکارخانه راافتتاح وبعداز بازدید از قسمت های مختلف کارخانه بتهران مراجعت خواهند فرمود .

حاکم دوبی پس فردا شرفیاب میشود

شیخ راشد حاکم دوبی عصر فرداباراه آهن ازشمال وارد تهران میشود وروز دوشنبه ناهاررا در حضور شاهنشاه صرف مینماید .

دوشنبه شب ازطرف حاکم دوبی میهمانی بافتخار هیئت دولت و رجال ایرانی برپا خواهد شد

وزیر خارجه امشب بآمریکا میرود

آقای آرام وزیر خارجه وبقیه‌اعضای هیئت.نمایندگی ایران درچهاردهمین دوره اجلاسیه مجمع عمومی سازمان ملل متحد امشب تهران را بقصد نیویورک ، ترک میگوید .

آقای آرام قرار است باهواپیمای پان آمریکن نیمساعت بعداز نیمه امشب پرواز نماید .

وزیر خارجه قبل ازظهر امروز برای کسب اجازه مرخصی بحضور شاهنشاه شرفیاب شد وضمنا گزارشی پیرامون امور سیاست خارجی‌کشور معروض داشت .

نمایندگان ایران

درکنفرانس بین‌المجالس ورشو بسیاست تبلیغاتی شورویها شدیدا حمله کردند

امروز آقای دکتر جهانشاهی عضو هیئت نمایندگی ایران در کنفرانس بین المجالس ورشو بتهران مراجعت کرد و بخبرنگار ماگفت : درکنفرانس بین‌المجالس ورشو از طرف نمایندگان ایران درباره حملات تبلیغاتی شوروی ها نسبت بمقدسات ملی ایران شدیدا اعتراض شد و بیانات نمایندگان‌ایران‌مورد تائید قاطبه نمایندگان کشور های آزاد جهان قرار گرفت .

اطلاعیه وزارت‌کشور درباره

علت انحلال انجمنهای شهر

سخنگوی وزارت کشور امروز این اطلاعیه رادرباره انحلال انجمن های شهرهای کشور دراختیار خبرنگار ماگذاشت :

یکی ازمنویات اعلیحضرت همایونی همواره سپردن کارمردم بخود مردم میباشد که دولت‌هم دراجرای آن نهایت سعی و اهتمام فراوان را داشته ودارد ولی متاسفانه دیده میشود که‌اکثر انجمن های شهر بوظائف و مسئولیت های خودکه بهبود وتامین آسایش اهالی شهرها می‌باشد کمتر آشنابوده و موجبات عدم رضایت وناراحتی مردم را فراهم آورده‌اند واز آنجائیکه اینگونه انجمن ها که‌در مسیر تامین رفاهو خواسته‌های مردم قادر نبودند قدم‌بردارند طبعا نمیتوانستند ازطرف مردم هم موردتائید قرار گیرند .تبهمین جهت طبق قانونیکه برای انتخاب و انحلال‌وجود دارد عمل شده و اساسا انحلال انجمن ها رابابد خواسته مردم دانست زیرا هر انجمنی منحل شده است اهالی تقریبا بالاتفاق اظهار رضایت و قدردانی از دولت نموده‌اند وزارت کشورانجمن هائی‌راکه بوظائف ومسئولیت‌های خود آشنا و موجبات رضایت مردم رافراهم می‌آورند همواره موردتائید وتشویق قرار داده و درنظر دارد که‌آنها رابعنوان نمونه همه‌جا معرفی نماید.

برای متصل ساختن دهات بشاهراهها

کمیسیون مرکزی راههای اقتصادی تشکیل شد

نظر باهمیت فوق‌العاده راههای فرعی و نقش آنها در پیشرفت‌اقتصاد کشور وتوجه خاص اعلیحضرت‌همایونی باین برنامه حیاتی که دهات کشور رابشاهراهها متصل نموده و بزارعین امکان این را میدهد که کالاهای خود را بشهرها حمل نموده و مایحتاج خودرا بسهولت بدست برسانند امروز صبح کمیسیونی در دفتر آقای اتابکی وزیر کشور مرکب ازنمایندگان سازمان برنامه ،وزارت کشاورزی ، وزارت راه، بنگاه عمران وهمچنین نمایندگان بانك بین المللی تشکیل گردید و در خصوص طرح اجرائی راههای فرعی اقتصادی کشور مذاکرات بعمل آمد و این تصمیمات گرفته شد :

۱ـ قرارشد کمیسیونی بنام کمیسیون مرکزی راههای اقتصادی د رسازمان برنامه باشرکت نمایندگان وزارت کشور وزارت راه ، وزارت کشاورزی ،وزارت صنایع‌و معادن تشکیل گرددتا طرحهای راههای فرعی اقتصادی باتصویب این کمیسیون بمرحله اجراگذاشته شود .

۲ـ بنگاه عمران وزارت کشور مامور اجرای این طرح خواهدبود.

۳ـ برای‌تامین اعتبار سازمان برنامه مبلغ یکصد و پنجاه میلیون ریال برای کمك بمناطقی که‌نصف هزینه راهسازی راخود تقبل‌مینماید از این محل نصف دیگر هزینه آن تامین گردد البته این برنامه ها زیرنظر انجمن‌های‌عمرانی هر شهرستان واستان تحت نظارت‌استانداران اجرا خواهد شد.

٤ـ ازنظر تامین کمك‌فنی ازقبیل مهندس نقشه کش، سازمان برنامه مبلغ ۹۷ میلیون ریال باینکار اختصاص خواهد داد.

اطلاعیه شهربانی کل کشور

درباره داوطلبان ورود بدانشکده افسری شهربانی

تعقیب آگهی‌های منتشره چون تاکنون عده‌ای از قبول‌شدگان ردیف۱ الی ۲۰۰ حضور خود را بدانشکده معرفی ننموده‌اند بمنظور تامین کسری نفرات غایب برای آخرین بار بنفرات مزبور ابلاغ میگردد که منتهی تا ساعت ۸صبح روز چهارشنبه ۲٤ شهریور خودرا بدانشکده معرفی نمایند در غیر اینصورت ۱ زنفرات بعدی بترتیب ارجحیت انتخاب خواهند شد .

امتحانات ورودی دانشکده ادبیات

امتحانات ورودی دانشکده ادبیات در ساختمان شماره یك واقع درمحوطه دانشگاه بعمل می‌آید و داوطلبان برای رشته های زبان‌فارسی وزبان خارجه‌باید ساعت هفت صبح روزیکشنبه ۲۱ شهریور (فردا) درمحل مذکور حاضر باشند. بقیه امتحانات ورودی برای داوطلبان‌هر رشته طبق برنامه‌ایکه قبلا اعلام شده درهمان محل انجام خواهد گردید.

به هتلها درجه داده شد

در اجرای آئین‌نامه جدید درجه بندی هتلها کمیسیونی مرکب از رئیس اداره جلب سیاحان وزارت کشور و رئیس اداره اماکن شهربانی ورئیس اداره اماکن شهرداری از بیست و دوهتل تهران بازدید کرده درجه آنان را باین ترتیب تعیین نمود :

چهار هتل لوکس ـهفت هتل چهار ستاره ـ پنج هتل سه ستاره ـ پنج هتل دوستاره ـیك هتل یك ستاره .

بهاء مسکوك دربازار تهران

بهاء انواع مسکوك دربازار آزاد تاآخروقت امروز ازاینقرار بود :

پهلوی ٦٦۰ ریال نیم پهلوی ۳۳۷ ریال ربع پهلوی ۱۷٤ ریال ۱۵مثاتی ۱٤۵۰ ریال ده مثاتی ۱۱۰۰ ریال وپنج مثاتی ٤۱۹ ریال ـ بیست دلاری۲۹۰۰ ریال دلار مکریك ۳٦۲۰ ریال طلای شمش مثقالی ٤۰٦٫۵۰ ریال نقره جدید ۲۱ ریال قدیم ۹۳ ریال زرژ از ٤۷۰ تا۷۵۰ ریال لیره عثمانی ٤۰۰ تا ٦٦۰ ریال .

پیش‌بینی وضع هوا

پیش بینی وضع هوای ایران تاظهر فردا طبق گزارش اداره پیش بینی کل هواشناسی بدینقرار است:

هوای شهر تهران صاف گاهی همراه بالکه های ابر پیش بینی میشود .

هوای سواحل بحر خزر ابری توام بابارندگی، هوای نواحی آذربایجان صاف‌که بعدا قسمتی ابری خواهد شد وهوای بقیه نقاط صاف گاهی همراه بالکه های ابرپیش بینی میشود .

حداکثر درجه حرارت هوای شهر تهران د رروز گذشته ۳۵ وحداقل آن ۲۱٫۵ درجه سانتیگراد بالای صفر بوده است .

گرمترین نقاطی‌که ایستگاه هواشناسی دارند در ۲٤ ساعت گذشته شهر آبادان باحداکثر ۳۹ درجه وسردترین نقاط شهرهای همدان و کرمانشاه باحداقل ۹ درجه سانتیگراد بالای صفر بوده است .

میزان بارندگی از بابلسر ۳ میلیمتر باران گزارش داده شده‌است.

هدیه روزنامه‌فروشان بمدیر اطلاعات

در جریان مراسم جشن اطلاعات نمایندگان اتحادیه روزنامه فروشان تابلوی نقاشی بالا را که از عکس سناتور مسعودی مدیر اطلاعات بطرزی بسیار جالب در قاب‌خاتم روی عاج‌منبت کاری‌شده‌بود بوسیله آقای عبدالله شیرخانی نماینده روزنامه‌فروشان ازطرف آقای‌عوض‌عوض‌پور رئیس‌اتحادیه فروشندگان روزنامه بایشان اهداء گردید .

نام نشریات اطلاعات در اطراف عکس روی عاج نقش بسته و در زیر عکس این‌جمله حك شده است : «هدیه اتحادیه فروشندگان جراید.»

سناتورمسعودی ازاحساسات‌محبت‌آمیز آقایان روزنامه فروشان تشکرنمود

مذاکرات هیرمند چگونه دنبال میشود

سپهبد جهانبانی برای مطالعات لازم به سیستان میرود

امروز کسب اطلاع شد که تیمسار سپهبد جهانبانی رئیس هیئت‌نمایندگی‌مرزی‌ایران‌دراواخرماه آینده سفری‌بمرز ایران وپاکستان خواهد نمود .

دراین مسافرت باانجام مراسم خاصی ماموریت هیئت مرزی‌پایان یافته و سپس هیئت نمایندگی ایران بنابدعوت دولت پاکستان بکراچی مسافرت خواهد نمود .

مراسمی که‌در نقطه‌مرزی «پیشین» بعمل خواهدآمد عبارت خواهدبود از نصب مجسمه برجسته‌ای از اعلیحضرت همایونی درنقطه مرزی مزبور وهمچنین افتتاح ایستگاه جدید راه آهن‌درنقطه مرزی‌دیگری بنام «تفتان» که‌ایستگاه مشترك‌بوده وخط آهن‌ازروی خط‌مزبور عبور کرده ودرنقطه مزبور تحویل‌وتحول لازم بین‌دوکشور بعمل خواهدآمد. ونیزدر نقطه‌مرزی دیگری که کویری است اقدام به‌لوله‌کشی آب نموده وخوضی درآن کویر احداث خواهدشد که‌دروسط‌حوض لوحه یادبود بزبانهای فارسی و انگلیسی نصب میگردد .

بقرار اطلاع تیمسار جهانبانی پس‌ازپایان مراسم مزبور وخاتمه یافتن ماموریت تعیین‌مرز ایران و پاکستان به‌ماموریت جدید خود خواهد پرداخت و باردیگر به سیستان عزیمت‌کرده ومطالعه‌نهائی در اطراف آب‌هیرمند بعمل‌خواهد آورد .

تیمسار جهانبانی باکمك‌مهندسین ایرانی ومهندسین مشاور «ایطال کنسولت» که‌هم اکنون درسیستان وبلوچستان مشغول انجام کارهای عمرانی هستند پیرامون مقدار آب لازم ازرودهیرمند برای آبیاری لهستان مطالعه نموده وپس‌ازاین مطالعه اقدامات خودرا بامقامات افغانستان دنبال خواهد کرد .

افتتاح کلانتری جدید

ساعت ۵و نیم بعد از ظهر امروز تیمسار سپهبد علوی مقدم رئیس شهربانی کل کشور کلانتری ۲٦ را بنام شاهنشاه افتتاح خواهند نمود. کلانتری ۲٦ در نازی آباد قرار دارد.

کنفرانس بزرك بهداشتی درتهران

امروز آقای دکتر راجی وزیر بهداری گفت از روز سی و یکم شهریور یك کنفرانس‌بزرك بهداشتی با شرکت کلیه روسای بهداری استان ها برای بحث درباره مسائل بهداشتی کشور بمدت یکهفته در تهران تشکیل می شود .

تظاهرات عظیم در اصفهان

سیل جمعیت درمسجدشاه و خیابان چهارباغ از تجاوزات تبلیغاتی رادیوهای بیگانه اظهار تنفر نموده وبرای سلامتی شاهنشاه دعا کردند

خبر نگار ما از اصفهان گزارش میدهد طبق تصمیمی که از طرف احزاب ، جمعیت ها ، کارگران، پیشه‌وران ، بازرگانان و کشاورزان اصفهان گرفته شده بود بعداز ظهر روز پنجشنبه در مدرسه‌سلطانی اصفهان (چهار باغ) برای ابراز تنفر وانزجار از یاوه گوئی های رادیو های روسیه شوروی اجتماعی عظیم تشکیل گردید از ساعت سه بعداز ظهر بازار و کلیه مغازه های اصفهان تعطیل گردید وحتی عبور ومرور وسائل نقلیه در شهر نیز متوقف شد سیل جمعیت از هر طبقه و صنف به طرف مدرسه سلطانی سرازیر گردید .کارگران پیشه‌وران ، بازرگانان ،کشاورزان، ورزشکاران وافراد وابسته باحزاب ملیون ومردم ودسته های مربوط به جمعیت دفاع ملی بصفوف منظم در حالی که شعار های مهیجی‌بر روی تابلو های بزرك نوشته شده ودر پیشاپیش آنان در حرکت‌بود از خیابانهای شهر عبور کرده ودر مدرسه سلطانی وخیابان چهار باغ اجتماع نمودند مقارن ساعت پنج بعداز ظهر برنامه میتینك بوسیله بلندگو های متعددی که در داخل وخارج محوطه مدرسه سلطانی‌نصب شده بود اعلام گردید . ابتدا آقای شریف‌الواعظین بنمایندگی ازطرف جامعه روحانیت و آقایان صابری از طرف کارگران ، امیر دولت آبادی ازطرف حزب ملیون جعفری ازطرف حزب مردم ، قاهری از طرف سازمان جمعیت دفاع ملی واسدی از طرف ورزشکاران هریك ضمن بیانات مهیجی مراتب شاهدوستی ووطن پرستی مردم‌را متذکرگردیده ونسبت به تجاوزات تبلیغاتی رادیو های روسیه شوروی ابراز تنفرو انزجار نمودند ، بیانات سخنرانان مزبور با ابراز احساسات شدید مردم و فریاد زنده باد شاهنشاه تایید میشد ، در پایان این مراسم آیت‌اله امام جمعه اصفهان برای سلامت ذات ملوکانه دعا کرد و مردم نیز به خاطر سلامتی شاهنشاه دست بدعا برداشته آنگاه قطعنامه متینك قرائت گردید ومراسم مزبور پایان یافت .

درساعت ۳ وچهل‌وپنجدقیقه بوقت تهران خبرگزاریها خبرزیررامخابره نموده‌اند:

شوروی‌موشکی بماه‌پرتاب کرد

لندن ـ یونایتدپرس ـ رادیو مسکو گزارش داد که شوروی‌امروز موشکی بسوی ماه پرتاب کرد . رادیو مسکو افزود که قرار است این موشك در ۱٤ سپتامبر به ماه برسد . رادیو مسکو از اظهار این نکته که آیا موشك بدورماه خواهد چرخید و یا مانند موشك سابق شوروی بسوی خورشید خواهد رفت خودداری کرد .

از اظهارات رادیو مسکو چنین برمی‌آید که شورویها امیدوارند این موشك رادرماه فرود آورند . این موشك طبق گفته رادیو مسکو باموفقیت پرتاب شده‌است . پرتاب موشك برای مطالعه پیرامون جو، صورت گرفته و موشك دارای چندین مرحله بوده‌است .

مك‌میلان مبارزه انتخاباتی را آغاز کرد

نخست‌وزیر انگلستان گفت مسافرت من به‌مسکو مذاکره را جانشین اولتیماتوم ساخت

لندن ـ رویتر ـ هارولد مك‌میلان نخست وزیر انگلستان هنگام‌افتتاح مبارزات انتخاباتی حزب کارگر دریك کنفرانس مطبوعاتی اظهار داشت : دوران آینده در سیاست خارجی ـ مبنی بر مذاکره وتوسعه راههائی خواهد بود که هم اکنون بازشده است. وی افزود که‌مسافرت پرزیدنت ایزنهاور باروپا ومسافرت متقابل وی‌و خروشچف وضع تازه‌ای پدیدآورده است . مك میلان گفت مسافرت من و سلوین لوید بمسکو مذاکره را جانشین اولتیماتوم‌نمود. ما بمذاکره مانند مسئله خلع‌سلاح عقیده داریم‌ما دارای سیاستی هستیم که‌اگر دنبال شود پاداشهای‌بزرگی به بار خواهد آورد .

من اطمینان دارم که در برگزیدن تاریخ انتخابات محق بودم‌ام زیرا دولتی که انتخاب می شود ـ هرکه باشد ـ بایشتیبانی کامل مردم مذاکره خواهد نمود.

ایران بهترین مشتری آلمان غربی

فرانکفورت ـ یونایتدپرس ـ میزان بازرگانی آلمان غربی با کشور های خاورمیانه در نیمه اول سال ۱۹۵۹ بازهم افزایش یافت .

ارقام وآمار هائی که انتشار یافته نشان میدهد که میزان صادرات آلمان غربی به خاورمیانه ۸۵میلیون دلار نسبت بمدت مشابه سال گذشته افزایش یافته است وواردات نیز از کشور های منطقه مزبور ٤۳ میلیون‌دلار بوده‌است. آمارها نشان میدهد که‌ایران،ترکیه وجمهوری‌متحده عربی بهترین مشتریان نیمه اول سال جاری آلمان غربی بودند .

یخ‌شکن اتمی بکار افتاد

مسکو ـ امروز یخ شکن اتمی لنین که اولین کشتی اتمی روی‌آبی است ،نخستین مسافرت خودرا آغاز نمود .

این یخ شکن که ۱٦ هزار تن وزن دارد رهسپار یلمه مسافرت دوروزه میشود .یخ شکن اتمی می‌تواند بدون اینکه احتیاج بسوخت گیری مجدد داشته باشد چندین سال در دریا مسافرت کند .قدرت یخ شکن ٤٤هزار اسب بخار است و می‌تواند از میان یخهائی که ۱٦اینچ ضخامت دارد بدون توقف بگذرد .

دادستان‌کل اندونزی بازداشت شد

جاکارتا ـ آسوشیتدپرس ـ امروز اعلام شدکه دادستان‌کل اندونزی که یکی ازهمکاران نزدیك دکتر سوکارنو میباشد ازطرف مقامات رکن دوم ستاد ارتش اندونزی توقیف شده است .

وی یکی ازافراد دست چپی افراطی بود وازمدتی پیش همکاری بادکتر سوکارنو راآغاز نموده بود.

مقامات اندونزی تایید میکنندکه دستگیری کمونیستهای این کشور بدستور سوکارنو باردیگر باشدت بیشتری دنبال خواهد شد

تهیه‌آخرین‌مقدمات‌برای مذاکره‌باخروشچف

واشنگتن ـ یونایتدپرس ـ امروز پرزیدنت آیزنهاور برای یك‌استراحت کوتاه قبل ازمذاکره باخروشچف عازم گتیسبورك مزرعه شخصی خود میشود. آیزنهاور قبل از روز دوشنبه بواشنگتن باز میگردد تاآخرین مقدمات مذاکرات تاریخی خودرا پیرامون جنگ سرد باخروشچف فراهم سازد .

اطلاعیه سازمان آب تهران

چون اشخاص ناصالحی باسمت مجعول و جعل اوراق بنام مامور سازمان دمنازل و مستغلات مراجعه و بعناوین مختلفه از مشترکین این سازمان وجوهی اخاذی و کلاهبرداری نموده‌اند و اخیرا یکی از آنان بنام حسینعلی مدرس زاده که خودرا متصدی روزانه رسیدگی آب بها و بازرس اماکن معرفی نموده است در حین ارتکاب بزه باراهنمائی مردم از طرف مقامات انتظامی جلب و بازداشت شده است بنابراین از مشترکین محترم تقاضا دارد که‌مراتب زیر را مراعات فرمایند .

۱ـ همانطورکه کرارا باطلاع رسانیده و دربرگهای تشخیص نیز مندرج است پرداخت وجوه مربوط به‌آب بهاو حق انشعاب فقط بوسیله چك بنام سازمان آب تهران و یانقدا درباجه مرکزی واقع در خیابان جنوبی بارك شهر (سنگلج) و یاباجه واقع در خیابان باستان در مقابل دریافت رسید رسمی مجاز خواهد بود و از پرداخ ت‌هرگونه وجهی باشخاص متفرقه که بمنازل مراجعه مینمایند خودداری فرمایند .

۲ـ چون پرونده اتهامی مرتکبین در شعبه ٦ دادسرای تهران واقع د رخیابان مولوی جنب کلانتری ٦ در دست رسیدگی است و متهم نیز بازداشت می باشد بنابراین از کسانی که باین قبیل اشخاص وجهی پرداخت نموده‌اند خواهشمند است مراتب را بدادسرای شعبهٔ ٦ اطلاع فرمایند تا در دستگیری و تعقیب سایر مرتکبین و حتی الامکان استرداد مبالغ مورد اخاذی اقدام معمل آید .

آ_۲۰۵٦٦ سازمان آب تهران

پرتیراژترین مجله ایران

شماره مخصوص منتشر میکند

چهارشنبه ۲٤ شهریور شماره

مخصوص دهمین‌سال آسیای‌جوان

منتشر میشود

شماره مخصوص آسیای جوان باروی‌جلد چهاررنك ومطالب عالی و قطع بزرك

براستی دیدنی است

آ_ ۲۰۵۸٦

ساعات کار زمستانی بانك بیمه بازرگانان

ساعت کار زمستانی اداره مرکزی و شعبات بازار ـبوعلی ـسعدی ـ ری ـدخانیات ـگمرك از اول مهرماه ۱۳۳۸ بشرح زیر باطلاع مراجعین محترم میرسد .

ادارات و دفاتر بانك ازساعت ۸ صبح الی ۱٤ ونیم

باجه های معاملات ازساعت ۸ ونیم صبح الی ۱۳ ونیم

پنجشنبه ها :

ادارات و دفاتر بانك ازساعت ۸ صبح الی ۱۳

باجه های معاملات‌ازساعت ۸ونیم صبح الی ۱۲ ونیم

ضمنا بعد از ظهر ها باجه های دریافت کلیه شعبات ازساعت ٤ الی باستثنای ایام تعطیل مفتوح خواهد بود .

آ_۲۰٤٤٦ ۲ـ۲ بانك بیمه بازرگانان

آخرین خبرها ۴ بعداز ظهر

سیل اتومبیلی را با خود برد

طبق گزارش آخر وقت امروز خبرنگار ما از بندر عباس اتومبیل جیپی که همراه پاچندنفر سرنشین از بندر عباس عازم بندرلنگه بود درمیان آبهای رودخانه «کر» بعلل فنی متوقف گردید وموتور آن خاموش شد سرنشینان اتومبیل ازمیان آب خودرا بساحل رودخانه رسانیدند ودر همین هنگام‌براثر بارندگیهای قبلی در کوهستانهای اطراف ،رودخانه طغیان کرد و اتومبیل با اثاثیه‌مسافرین آن طعمهٔ سیل گردید .

یکی‌از شکارچیان شکار شد

بنابگزارش آخروقت امروز خبرنگار ما از بروجن امیرقلی ،نادعلی ویدالله محمودی سه نفر از جوانان لردجان از توابع بروجن برای شکار بکوههای اطراف رفتند و هنوز برای شکار آماده نشده بودندکه‌بعلتی نامعلوم‌گلوله‌ای از تفنك یکی از آنان خارج گردید وبا اصابت به یدالله محمودی مغزش رامتلاشی ساخت .

جنازه یدالله را یکساعت بعد از ظهر امروز برای انجام تشریفات قانونی به‌بروجن آوردند وامیرقلی ونادعلی دونفر دوستان یدالله بازداشت شدند .

کشف ۲٤ شمش طلا

درچمدان یك مسافر درفرودگاه مهرآباد

امروز اطلاع حاصل شدکه درفرودگاه مهرآباد درچمدان یکی از مسافرین درموقع خروج ازتهران ۲٤ شمش طلا کشف شده است .

جریان امر بلافاصله تحت تعقیب گاردگمرك قرار گرفت وتاآخر وقت امروز بازپرسی ازصاحب جامه دان ادامه داشت .

مقامات مسئول گارد گمرك وفرودگاه مهرآباد ازاظهار هرگونه مطلبی درمورد این جریان خودداری کردند وبالاخره معلوم شدکه تا خاتمه‌رسیدگی وروشن شدن جریان اطلاع رسمی دراین مورد داده نخواهد شد .

آخروقت امروز شایع بودکه ارزش طلاهای مزبورکه میخواستندبطور قاچاق ازکشور خارج کنند بالغ بردومیلیون ریال بوده است .

اعتبار برای تکمیل و توسعه هنرستانها

صندوق اعتبارات مخصوص نیویورك مبلغ ۱٫۲۷۲٫۰۰۰ دلار برای‌کمك بتوسعه انستیتو های مکانیك، برق، نساجی وراه وساختمان بوزارت فرهنك ایران تخصیص داد .

این مبلغ بمصرف خرید ماشین های لازم وسایر تجهیزات واستخدام متخصص ومعلم فنی برای مدارس مزبور خواهد رسید .

وزارت فرهنك زمین وساختمان مورد نیاز این انستیتو هارا تامین و علاوه برآن مبلغی معادل دویست هزار دلار بریال برای تکمیل تجهیزات این موسسات میپردازد .

تصمیمات کمیسیون ملی انرژی اتمی ایران

روز پنجشنبه کمیسیون ملی انرژی اتمی بریاست آقای مهندس شریف امامی وزیرصنایع ومعادن باحضور کلیه اعضاء کمیسیون ملی‌انرژی اتمی دردانشکده علوم تشکیل گردید وتصمیماتی اتخاذ شد .

۱۸نفر از کارمندان وزارت‌کشاورزی منفصل شدند

امروز سخنگوی وزارت کشاورزی به خبرنگار ما گفت‌نامبردگان زیر به علت تخلفات اداری و سرپیچی از احکام صادره در دادگاه های اداری وزارت کشاورزی محاکمه وبانفصال موقت از خدمت محکوم شدند و احکام صادر در باره۱۰آنان بمورد اجرا گذارده شد .

آقایان مهندس مسعود درویش یکسال انفصال از خدمت ـ دکتر تهامی شش ماه ـ مهندس عضدی شش ماه ـ مهندس امین سپهری سه ماه ـ میرحسین هوشیار شش ماه ـ محمود طاهری سه ماه ـ فرخ وحید یکسال ـ احمد کسرائی سه‌ماه ـ علی اکبر دادگر شش‌ماه ـ سید احمد درب امامی پنجماه ـ حسین امامزاده سه ماه ـ مهندس حبیب اله کاظمی سه ماه ـ لطفعلی کاشانی سه‌ماه ـ علی اکبر سروری ٦ماه ـ اسداله تاروردی سه‌ماه ـ مهندس نقی شفیعی جاوید سه ماه ـ مهندس منوچهر فائز سه ماه ـ مهندس مشتاق سه ماه .

استخدام مربی فنی برای مدارس تهران

امروز اطلاع حاصل شدکه«اداره آموزش فنی وحرفه ای استان مرکز» چهل نفر ازفارغ التحصیلان رشته های برق، فلزکاری ودرودگری راجهت تعلیم درمدارس استخدام خواهد کرد .

رستوران فرد تجریش تکذیب میکند

بدینوسیله خبر درج شده در جراید مبنی براینکه رستوران فرد تبدیل بفروشگاه خواروبار خواهد شد تکذیب و باطلاع مشتریان محترم میرساند که رستوران فرد کماکان بحال خود باقیست .

محمد فرد

امشب در

ACCAPULCO

اکاپولکو

رقاصه زیبا و ستاره سینمای مصر

زمرده

هنرپیشگان آمریکای جنوبی

گوارانیا

زوج سیاه و سفیدآمریکائی

بهب بوستر

بالت یوگسلاوی و

بالت اسپانیولی

شروع برنامه ساعت ۱۱

تلفن ۸۲۲۸۸۰

کاباره شهرزاد

ورود هنرمندان جدید خود

کارین‌موراوپترهلویر

هنرمندان معروف آلمانی را مژده میدهد . از دیدن برنامه آنها غفلت نفرمائید

آ_ ۲۰۷۱۲

هرهفته ... یکی

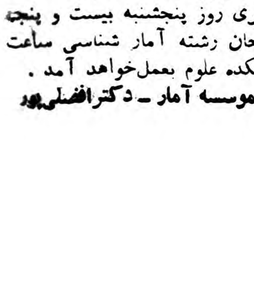

مدتهاست که آقای نقی پورمحمد عادت دارد هفته‌ای یك بلیط بخت آزمائی بخرد ... و البته گاه وبیگاه جوائزی هم میبرد ... ولی اینك نخستین بار است که یکی ازجوائز سیصد هزار ریالی را از سری ٤۵۳ برد ماست.

« بنگاه بخت‌آزمائی ملی»

آ_۲۰۳۲۲

قبول داوطلب برای مؤسسه آمار دانشگاه تهران

موسسه آمار دانشگاه تهران وابسته بدانشکده علوم برای رشته های آمارگری و آمارشناسی داوطلب می‌پذیرد . نام نویسی برای هر دو رشته روز های هفدهم تابیست و چهارم شهریور از ساعت چهار تاهفت بعد ازظهرومسابقه ورودی رشته آمارگری روز پنجشنبه بیست و پنجم شهریور ساعت هفت ونیم صبح و امتحان رشته آمار شناسی ساعت دو ونیم بعد از ظهر همان روز در دانشکده علوم بعمل‌خواهد آمد .

آ_۱۵۷۱۱ رئیس موسسه آمار ـ دکترافضلی‌پور