اطلاعات

سه‌شنبه ۲۳ آذرماه ۱۳۵۰ ـ شماره ۱۳۶۷۲ تکشماره پنج ریال

داکا با چنگ و دندان می جنگد

آغاز جنگ تن بتن در داکا

در ۲۴ صفحه امروز :

- اخبار خارجی صفحات۲و۴
- خبرهای کشور صفحات۳و۴و۲۱وآخر
- دانشجویان سخن میگویند صفحه۵
- سرمقاله ـ مقالات ـ گزارشات صفحه۶
- نی‌داود: رادیوباسازمن آغاز شد ـ رادیو ـ تلویزیون ـ تازه‌چه‌خبر؟ صفحه۷
- چهل‌سال‌قبل ـ جدول ـ پاورقی صفحه۸
- قانون‌ازدواج را در روستاها اجرا کنید ـ منصوره‌حسینی: من در کنکور هنرهای‌زیبا تقلب‌کرده‌ام (زنان) صفحه۹
- گفتگوی‌تلفنی ـ نامه‌ها ـ کاریکاتور صفحه۱۰
- حریق درجنگل اسالم(اخبار تهران و شهرستانها) صفحه۱۲
- انتقاد ـ تهران۵۷۹کوچه«نسرین»دارد! ـ مخترع‌ایرانی تصفیه‌هوا(اجتماعی) صفحه۱۳
- دربازار تهران ـ گزارشات‌اقتصادی صفحه۱۷
- بکت وانسان‌معاصر (هنرهای‌نمایشی) صفحه۱۸
- غذائی‌بنام «منتظرنباشی» ـ حاشیه پرداز ـ(زیرآسمان‌ایران) صفحه۲۰
- مسابقات فوتبال باشگاههای‌پایتخت صفحه۲۱
- یک زن آلمانی در تهران ناپدیدشده (حوادث) صفحه۲۲

یک مقام پاکستانی :

دنیا پاکستان را تنها گذارده است

مقامات هندی :

مقاومت مدافعان داکا حیرت‌انگیز است

سربازان چینی دست به نقل و انتقالات زدند

درصفحات ۲و ۴

گزارش خبرنگار اعزامی اطلاعات از جبهه های هند وپاکستان

داکا اززمین وهوا زیر آتش است

در صفحه ۲۳

نخستین عکسهای رادیوئی از جنگهای داکا

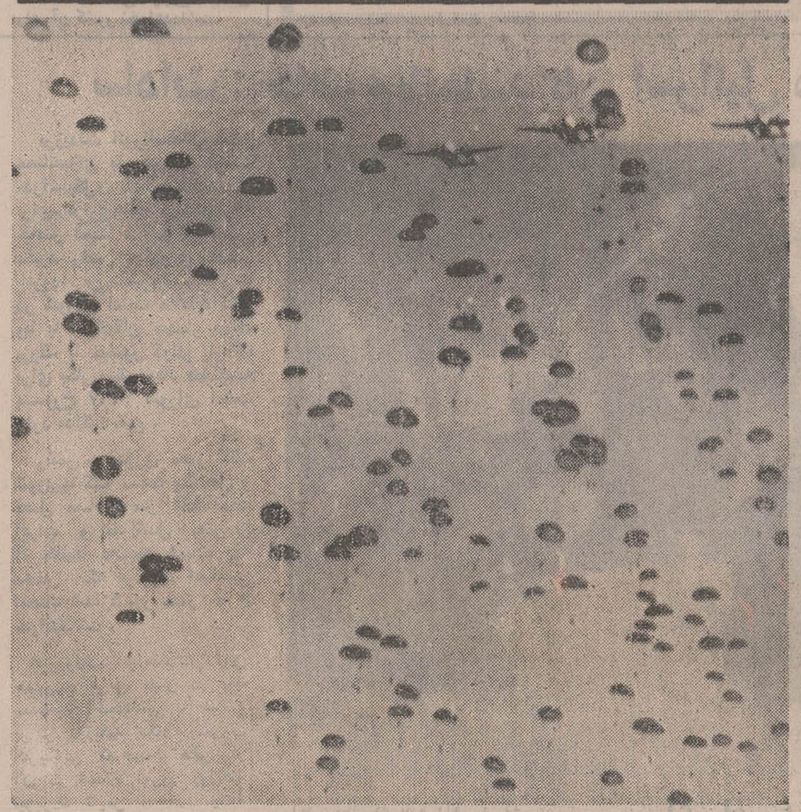

ورود چتربازان در داکا

این نخستین عکس از فرودهزاران چترباز هندی در دروازه‌های داکا استکه ظهر امروز به تهران فرستاده شد چتربازان هندی پس از فرود آمدن مواضع دفاعی داکا را مورد حمله قرار دادند و با مقاومت‌سرسختانه‌مدافعان‌پاکستانی روبرو شدند .

عکس رادیوئی اطلاعات

این عکس که ظهر امروز بتهران رسید نخستین عکس از آثار جنگ در داخل شهر داکا است همانطور که دیده میشود جنازه چند نفر که براثر بمباران هندیها کشته‌شده‌اند درکنارخیابان‌افتاده وجزیک‌اتومبیل نظامی وچند سرباز چیزی‌درخیابان‌دیده نمیشود .

عکس رادیوئی اطلاعات

اظهارات‌نمایندگان مجلس کویت درباره قطع رابطه با ایران

درمجلس کویت پیشنهادشد ایرانیان مقیم کویت اخراج شوند

یک‌نماینده‌مجلس کویت گفت : حکومت ایران را نبایدرژیم مزدور بخوانیم‌زیرا شاه ایران برای منافع کشور خود تلاش میکند

- ★ یک نماینده دیگر : تعدادافرادستون‌پنجم درکویت بیش‌ازافراد کویتی است !
- ● قطع رابطه عراق با ایران اقدام انقلابی نیست
- ★ ما در برابر نیروی ایران‌قادربه‌ایستادگی نیستیم
- ● لیبی‌قوای جنگی‌ندارد که قادربه اعزام نیرو به جزایر باشد

در صفحه ۲۱

ع . مسعودی

پیرامون سفر بکشورهای عربی

در صفحه ششم

خلعت‌بری به اتهامات وزیر خارجه عراق پاسخ داد

وزیر خارجه اعلام کرد :

ایران درباره جزایر میانجیگری نمی‌پذیرد

★ اگرما میخواستیم راه تجارت در خلیج فارس را ببندیم، احتیاج به این سه جزیره نبود

نشانه‌ایکه‌عراق‌بخواهداقدام‌نظامی علیه ایران صورت دهد ، بدست نیامده

★ انتقال نیروهای ایران به جزایر ، نظیرآنست که ایران نیروی خودرا ازتهران‌به‌قم یااصفهان منتقل کند

درصفحه آخر

الطلیعه مجله کویتی مینویسد :

نبرد باید بداخل خاک ایران انتقال یابد!

● مجله کویتی نه تنها استرداد جزایر عربی رامیخواهد بلکه‌خیال از بین بردن «رژیم استعماری ایران» را هم دارد !

★ الطلیعه معتقد است که «میلیونها عرب» در بدترین وضعی در ایران‌زندگی میکنند!!

درصفحه ۲۱

از این پس بدستور مدیر کل فرهنگ استان تهران

مدیران مدارس رامعلمان انتخاب خواهند کرد

★ انتخاب مسئولان امتحانات ، تقسیم‌کار در مدارس شبانه ، تقسیم حق‌التدریس‌و دیگر امور مدارس به عهده معلمین خواهد بود

● برای حل مشکل جا و تثبیت شهریه طرح هائی تهیه شده‌است

در صفحه ٤

سقوط بهمن در جاده هراز

در راههای چالوس ، هراز و شمشک همچنان برف میبارد

در راه هراز اولین‌بهمن‌سقوط کرد ولی این حادثه تلفاتی ببار نیاورد . در نزدیکی محل سقوط بهمن یک اتوبوس اتوتاج بعلت خرابی موتور با مسافران خود در زیر بوران برف متوقف شده‌بودکه‌ماموران راه با برف روب های خود اتوبوس را تا پناهگاه کشیده و مسافران را در آنجا پناه دادند . اداره راه اعلام کرد که این شرکت مسافربری تا ٤٨ ساعت از مسافران خود خبری نداشت و اتوبوس کمکی به گردنه نفرستاد .

وزارت راه اعلام کرد که‌برف روب های این وزارت در تمام شبانروز در راهها مشغول عملیات هستند در راه چالوس ریزش برف از مدت ٢٤ساعت پیش ادامه دارد و در راههای هراز و شمشک نیز برف همچنان از آسمان‌میریزد ولی راهها باز و عبور بر قرار است .

وزارت راه از کلیه‌رانندگان درخواست کرد که هنگام‌حرکت در راهها زنجیر چرخ همراه داشته باشند ماموران راه‌اعلام کرده‌اند که دیروز ضمن برف روبی پنجاه اتومبیل بدون‌زنجیر را که قادر بحرکت نبودند بوکسل کرده‌اند .

در راه هراز تونل‌ها وگالری های ضد بهمن آماده شده و پناهگاههای گرم در مناطق مورد بهره‌برداری قرار گرفته و به مسافران توصیه میشود که در صورت سخت شدن شرائط فورا باین پناهگاهها بروند .

راه بسته شد

راه کرمانشاه‌ـهمدان، بعلت ریزش برف سنگین در گردنه «اسدآباد» بسته‌شد.

این‌راه براثر برف سنگینی‌که دیروز درکردستان و شهرستانهای غرب بزمین نشست، مسدود شدو هم‌اکنون مامورین راهداری‌مشغول برف‌روبی جاده هستند.

مادران نمونه وارد تهران شدند

مادران نمونه سال قبل استانها و شهرستانها از دیروز به تدریج وارد تهران شده‌اند تا در مراسم روز مادر،که درپیشگاه‌علیاحضرت شهبانو برگزار میشود به حضور معظم‌لها معرفی‌شوند.

سه مادر تهرانی امسال از بین چهارصد داوطلب برنامه مادر نمونه استان مرکز انتخاب شده‌اند .

امسال به مناسبت سال کوروش و جشنهای دو هزار و پانصد ساله ، مادران نمونه مراکز استانها و فرمانداریهای کل از طرف بنگاه حمایت‌مادران ونوزادان به تهران دعوت شده‌اند .

بعد از ظهر پنجشنبه نیز روز مادر در حضور سرکار علیه خانم فریده دیبا ازطرف بنگاه‌حمایت مادران ونوزادان دراستادیوم‌ورزشی محمدرضا شاه پهلوی جشن گرفته میشود .

باکمال‌تاسف و تاثر فوت مرحوم مغفور آقای‌ذبیح‌اله بهروز عضو فرهنگستان ایران و عضو انجمن واژه‌های پزشکی نظام پزشکی ایران را به بازماندگان آن مرحوم تسلیت عرض میکند .

رئیس هیات مدیره مرکزی نظام پزشکی ـدکتر اقبال

آ ـ ٦٦٠٥٨

جناب آقای سید جلال آهنچیان

مصیبت وارده رابه شماوخانواده محترم تسلیت عرض مینمائیم.

شرکت تولیدی و صنعتی ب . هاش

حاج سید جلال الدین بنی هاشمی

محل جدید شرکت پرس ترانسپورت‌بار

فیشرآباد خیابان سپندشماره ۳۲ ساختمان ترانسپورت

تلفن های ۹۹ الی ۸۳۲٤۹۱

کارمندان امور مالی شرکت‌ملی نفت ایران‌بدینوسیله درگذشت مادر گرامی جناب آقای امیر نویدی ریاست محترم دبیرخانه و سرپرست روابط عمومی شرکت ملی نفت ایران رابایشان وخانواده محترمشان تسلیت‌میگویند

فخر نوری

آ ـ ٢٦٦٧١

از فردا صبح ..

نازی خوشگله...در سینماکاپری

بمناسبت فوق‌العاده بودن‌این‌فیلم سینماکاپری از فردا صبح باسئانسهای فوق‌العاده‌زیر نمایش میدهد

۹ـ۱۱صبح ـ۱ـ۳ـ۵ـ۷ـ۹ بعد از ظهر

قابل توجه همکاران محترم

آقای‌دکتر محمدریاحی متخصص جراح قلب از بیمارستان کلوندکلینیک (CLEVELOND CLINIC) و جراح قلب بیمارستان باترورتس(BUTTER WORTH) وابسته بدانشگاه میشیگان امریکا ساعت ۹ـ۱۰ صبح‌روز چهارشنبه ۲٤ر۹ر۵۰ در آمفی‌تاتر بیمارستان پهلوی راجع بجراحی شریانهای قلب بمنظور جلوگیری از انفارکتوس قلب‌ودرمان آنژنیاپکتوریس سخنرانی خواهند نمود .

دکتر حمید اعتبار

بانک اصناف ایران

جوایز بزرگ

دومین‌سری حساب ذخیره

بانک‌اصناف‌ایران

در انتظار شماست

تافرصت باقیست

در

بانک‌اصناف‌ایران

حساب ذخیره‌باز کنید

نیروی دریائی شاهنشاهی استخدام مینماید

درصفحه ۱۰

اطلاعیه‌شماره ۲ دبیرستان جامع تهران

در مورد کلاسهای شبانه دوره دوم متوسطه

آ ـ ٦٥٨٠٤

رجوع به صفحه ۲

گامی دیگر درراه تامین آسایش مردم

کارخانه شیر پاستوریزه تهران

شیرپاستوریزه‌هموژنیزه‌رادربسته‌های مقوائی ربع لیتری

قریبا به بازار عرضه خواهد نمود مزایای بهداشتی محصول جدید بزودی به‌اطلاع عموم خواهدرسید.

کاروان حج درجه یک گلپایگانی در صفحه ۲۱

کاروان حج درجه یک

حقیقت

رجوع‌شودبصفحه نیازمندیها

یادداشت فرمائید

شماره تلفنهای جدید شرکت

مالتی کورپ اینترناشنال

بامسئولیت محدود

۸۳۱۰۳۵ الی ۸۳۱۰۳۹

آلبرت حکیم

از فردا صبح فقط درسینما

ریولی

چارلز برونسون

درفیلم زنگی ـ ایستمن کالر

مردی پشت در

باشرکت: انتونی پرکینز

جیل ایرلند

ضمنا آگهی صفحه ۲۰ امروز که در آن کلمه «ازامروز» قید شده‌است بدینوسیله تصحیح میشود .

مقامات هندی گفتند برای نشان دادن همبستگی سیاسی باپاکستان

سربازان چین در مرزهای هند دست به نقل و انتقالات زدند

۱ سرویس خارجی روزنامه اطلاعات

باوجود اخطار شدید پرزیدنت نیکسون به بانو گاندی و فعالیت های جدیدی‌که‌در سازمان‌ملل‌متحد برای رفع بحران شبه قاره هند آغاز شده‌است پیشروی چتربازان هندی بسوی‌هدف‌نهائی یا پایتخت پاکستان شرقی ادامه دارد وجنگ در ایالت شرقی بمراحل نهائی نزدیک شده است ، نبرد قطعی برای‌تعیین سرنوشت داکا که از چند روز قبل تحت محاصره قرار گرفته ظرف امروز یا فردا آغاز میشود.

یک مقام وابسته بوزارت دفاع هند اخطار کرد که اگر نیرو های پاکستانی هرچه زودتر سلاح خود را بزمین نگذارند و «داکا» شهر باز و بی‌دفاع اعلام نشود جنگ پایتخت‌ازروز سه شنبه یاچهارشنبه آغاز خواهد شد.

واحدهای جلودار هندی در بسیاری ازمناطق از شعب‌رودخانه گنگ گذشته و خودرا بحومه پایتخت رسانیده‌اند.

رادیو کراچی ضمن پخش‌گزارش های جنگی اعلام داشت یک تیپ چترباز هندی که در شمال داکا پیاده شده‌اند بمقاومت شدیدنیرو های پاکستانی برخورد کرده‌اند . رادیو کراچی اضافه کرد بیک گردان هوابرد هندی که بوسیله هلیکوپتر در ۶۰ کیلو متری‌شمال داکا پیاده‌شده‌اند نیز تلفات‌سنگینی وارد شده و نیرو های پاکستانی چهار حمله چتربازان هندی رادفع کرده‌اند. در نبرد های شمال «چیتاگونگ» نیز تلفات سنگینی به سربازان هندی وارد شده‌است.

خبرنگار خبرگزاری فرانسه از کلکته گزارش میدهد نیروهای هندی‌اکنون‌در دانشگاه‌وسربازخانه های مرکز «داکا» که پیوسته‌توسط هواپیما های هندی بمباران میشود موضع گرفته‌اند.

ازمحله مسلمان‌نشین« شهر » صدای تیراندازی بگوش می رسد. ظاهرا پاکستانی ها هنورچند هواپیمای شکاری‌بمب افکن‌درایالت شرقی دراختیار دارند ولی نیروی هوائی پاکستان در این منطقه عملا نابود شده است.

امروز هندیها دو واحد دیگر چترباز یکی در ۶۰ کیلو متری شمال غربی داکا و دیگری در ۵۰ کیلومتری شمال شرقی شهر پیاده کردند.

هواپیما های پاکستانی امروز اطراف جامو پایتخت زمستانی کشمیر را بمباران کردند.

رادیو دهلی گزارش داد که در جبهه غرب ارتش هند دو موضع جدید پاکستانیها را اشغال کرده است.درجبهه راجستان واحدهای تانک هندی‌بسوی «نایاشور» یک موضع استراتژیکی مهم پیشروی میکنند. نبرد برای اشغال شهر «بورگا» در ۱۶۰ کیلو متری داکا نیز بمراحل‌نهائی نزدیک شده است.

از طرف دیگر شایع است که ناوگان هفتم امریکا بسوی خلیج بنگال واقیانوس هند بحرکت درآمده است.این‌شایعات که هنوز از طرف مقامات رسمی تائید نشده درمحافل سیاسی‌دهلی‌نو موجب شگفتی نشده است.

وابسته مطبوعاتی سفارت‌امریکا درپایتخت هند به خبرنگاران‌گفت: ماهیچگونه اطلاعی‌از حرکت‌ناوگان هفتم نداریمو بشوخی اضافه کرد: «میتوانم بگوییم که اکنون ناوگان هفتم‌دررودخانه«جامونا»ـرودخانه‌ای که‌دهلی‌نو را مشروب میکند ـ در حرکت نیست.

این شایعات در محافل مطلع پایتخت نیز ایجاد شگفتی نکرده است‌چه‌از چند هفته‌قبل‌در محافل سیاسی دهلی‌نواز احتمال مداخله امریکا درجنگ هند و پاکستان صحبت میشود.

همین محافل‌اظهار عقیده میکنند که امریکا میتواند به‌بهانه حفاظت از ترافیک دریائی و هوائی خود ناوهای هواپیما بریا کشتی های جنگی ناوگان هفتم‌رابه شبه قاره هند بفرستد. دراین میان ظاهرا جمهوری چین نیز بفعالیت های محرمانه‌ای دست زده است.

گزارش‌های رسیده نشان‌میدهد که ناو هواپیمابر «اینترپرایز» خلیج تونکن در سواحل ویتنام را ترک کرده است گفته‌میشود ممکن است این ناو بسوی‌آب های خلیج بنگال حرکت کرده باشد . مقامات ناوگان هفتم آمریکا تاکید کردند که ناو «اینترپرایز» از خلیج تونکن خارج شده ولی حاضر نشدند بگویند که این ناو عازم خلیج بنگال هست یانه . روز جمعه باین ناو دستور داده شد که بطرف سنگاپور حرکت کند و آماده باشد که در صورت لزوم برای تخلیه آمریکائیهائی که در داکا و سایر شهر های پاکستان شرقی باقی مانده‌اند به خلیج بنگال برود .

چین

یک سخنگوی‌رسمی در دهلی‌نو اظهار داشت که دولت هند از اقدامات‌سیاسی و«تصمیمات دیگر» چین کمونیست‌در باره هند بخوبی آگاه است.

وی افزودکه‌مقامات چینی‌بادست زدن باین‌گونه اقدامات میخواهند همبستگی سیاسی خودراباپاکستان ثابت کنند ولی بنظر ما چین از توسعه جنگ شبه قاره هند نفعی نخواهدبرد.

وی‌گفت دولت هند متوجه شده است که سربازان چینی در برخی نقاط دست به نقل و انتقالات زده‌اند که هدف آن نشان دادن همبستگی سیاسی باپاکستان‌است.

سخنگوی هندی این مطلب را درپاسخ سئوال خبرنگارانی که از او پرسیده بودند آیا چینی‌هاهیچ اقدامی در زمینه تمرکز نیرو های خود در نقاط مرزی هند بعمل آورده‌اند یانه عنوان کرد ، سخنگوی هندی گفت سربازان‌چین سالها است که در مرز های هند متمرکز شده‌اند ولی اخیرا نقل و انتقالاتی در میان سربازان چینی کشف شده است و ما گمان‌میکنیم این کار قسمتی‌از برنامه چین‌برای نشان دادن همبستگی سیاسی با پاکستان است.

این سخنگو گفت چین میداند که مداخله نظامی درچین فایده‌ای برای آن کشور نخواهدداشت.

اعتراض شدیداللحن شوروی به پاکستان

مسکو ـ اتحاد شوروی امروز در مورد مزاحمت هائی که نسبت به اتباع شوروی در اسلام‌آباد به عمل آمده به دولت پاکستان اعتراض کرد و افزود بروز این وقایع مناسبات دو کشور را به مخاطره افکنده است .

تاس خبرگزاری رسمی شوروی که اعتراض دولت شوروی را پخش کرد خاطرنشان نمود که این تحریکات ضد شوروی ، که جلوی چشم مقامات پاکستانی در فرودگاه پایتخت این کشور بعمل آمده ، در روابط دو کشور اثرات سوء برجای خواهد گذارد .

حادثه ، بنابه گزارش تاس ، دیروز هنگام تخلیه کودکان و زنان کارکنان سفارت شوروی در فرودگاه اسلام‌آباد رخ میدهد و عده‌ای که خبرگزاری شوروی آنها را «هوچی» نامید ، بوسیله اتوبوس به فرودگاه آورده می شوند و این عده هواپیمائی را که افراد فامیل کارکنان سفارت شوروی را سوار می کرد در محاصره می گیرند و ضمن ایجاد مزاحمت بسوی کودکان و زنان سنگ پرتاب می کنند .

علاوه بر دولت شوروی ، سفارت این کشور در پاکستان نیز اعتراض نامه شدیدی تسلیم مقامات‌پاکستانی کرده است .

بدنبال اعتراض شوروی پاکستان از دولت شوروی بخاطر‌حادثه‌فرودگاه اسلام‌آباد معذرت خواست .

«جمشید مارکر» سفیر پاکستان در مسکو گفت که مقامات پاکستان سرگرم تحقیق پیرامون این حادثه‌اند که گروهی تظاهرکننده در فرودگاه اسلام‌آباد برای اتباع شوروی مزاحمت فراهم کرده‌اند و بعدا با دخالت پلیس متفرق شده‌اند .

رهبران لیبی از اداره کشورشان عاجز مانده‌اند

واشنگتن ـ مجله‌اخبارامریکا و گزارش های جهان ضمن تجزیه و تحلیل از اوضاع کنونی کشور لیبی مینویسد که شورشیان لیبی که دو سال پیش قدرت را دراین کشور بدست گرفتند و قصد داشتندرهبری‌جهان عرب را در دست گیرند اکنون از اداره امور کشور لیبی اظهار عجز می‌کنند.

در گزارش قید شده که‌بخصوص افسران جوان که کنترل کشور نفت‌خیزرابدست دارند، درادار امور لیبی ناتوان و عاجزاند این مجله ضمن گزارشی که مستقیما از لیبی دریافت کرده مینویسد : اگر اوضاع باین منوال پیش رود، شکوه انقلاب لیبی بزودی پایان خواهد گرفت.

این مجله افزوده است در لیبی روزبروز اوضاع بدتر میشود وهمه از خود می‌پرسند علت این نابسامانیها چیست؟

سرهنگ قذافی و دیگر افسران جوان باکمال ناراحتی درمی‌یابند که مردم لیبی و دیگر ملل عربی به فریاد ناسیونالیسم عربی که رهبران لیبی سر داده‌اند پاسخ مثبت نمیدهند. مجله آنگاه از یك منبع تریبولی نقل میکند که اگر انتخابات شود قذافی حتی کمتر از ده‌درصد آراء را بدست خواهد آورد.

گزارش به‌کاهش میزان محبوبیت قذافی در خارج از مرزهای لیبی نیز اشاره کرده مینویسد پروژه دست‌آموز قذافی‌که اتحاد مصر ، لیبی و سوریه است تحت‌الشعاع کشمکش‌های سیاسی رهبران‌عربی که مایل به جنگ با اسرائیل‌نیستند قرار گرفته است.

بدین ترتیب برغم ۳ میلیارد دلار درآمد سالیانه لیبی از نفت، لیبی روزبروز در جهان عرب منزوی‌تر میشود وندای جانفشانی در راه آرمانهای عربی که از طرف‌رهبران لیبی سر داده میشود ، گوش شنوائی پیدا نمی‌کند.

مجله افزوده است گزارش‌های توطئه‌ها، بازداشت‌ها در پایتخت لیبی بصورت یك امر معمول‌درآمده است.

دریکی ازبگیروبندهای اخیر چند افسر جوان و کارمند غیرنظامی دستگیر و بازداشت شده‌اند.

آثار فرسودگی در چهره قذافی رهبر ۳۰ ساله لیبی ، هویدا شده و موجب گردیده که‌وی در ماههای اخیردوبار تصمیم به کناره‌گیری بگیرد.

مجله نوشته است چندی پیش قذافی بیش از دو هفته از انظار ناپدید شد و شایعات مرده یا زنده بودن او برسر زبانها افتاد.

وزیرخارجه بلغارستان هنگام اسکی کردن کشته شد

بلگراد ـ «ایوان باشف» وزیر خارجه بلغارستان در یک حادثه اسکی در نزدیکی صوفیه کشته‌شد، خبرگزاری رسمی یوگسلاوی که این خبر را پخش کرد خاطرنشان کرده است که در لحظات حادثه ، «باشف» تنها بوده و جسد او بامداد امروز بدست آمده است .

اعلامیه‌ای که از طرف وزارت خارجه بلغارستان در صوفیه انتشار یافت کشته شدن وزیر خارجه این کشور را تائید کرده و خاطر نشان میسازد که «ایوان باشف» هنگام مرگ ۵۵ سال داشت و ۹ سال وزارت خارجه بلغارستان را عهده‌دار بود .

در صوفیه گفته شد که «باشف» به اسکی علاقه فراوان داشت و مخصوصا به نواحی کوهستانی «ویتوشا» در حومه صوفیه بسیار علاقمند بود .

حادثه بنابه گزارش واصله ، در پیست کوه «ویتوشا» برای وزیر خارجه بلغارستان اتفاق افتاده و وی بعللی که معلوم نیست ، براثر سقوط از ارتفاع کوه کشته شده است .

سادات : حاضرم بانمایندگان اسرائیل ملاقات کنم

اعتراض یهودیان به گلدامایر

۸ هزار نفر از یهودیان امریکا هنگامی که گلدامایر نخست وزیر اسرائیل در نیویورک در یک ضیافت شام شرکت کرده بود، در مقابل هتل‌اودست به تظاهرات شدیدی علیه‌او و صهیونیسم‌زدند. یهودیان تصاویری از گلدامایر در دست داشتند که روی آن نوشته شده بود : گلدامایردشمن شماره یک یهودیان ـ برخی دیگر تابلوهائی در دست داشتند که‌روی آنها نوشته شده بود : ما به صهیونیسم اعتراض می‌کنیم .عکس گوشه‌ای از این تظاهرات را نشان میدهد . عکس رادیوئی اطلاعات

پرزیدنت انورالسادات ضمن مصاحبه‌ای با خبرنگار مجله «دراشپیگل» اعلام داشت که برای‌برقراری‌صلح درخاورمیانه حاضر است با اسرائیل تماس بگیرد رئیس جمهوری مصر افزود: من‌حاضرم‌بااسرائیلی‌ها در شورای امنیت ملاقات کنم ویا با نمایندگان چهار دولت بزرگ با حضور گونار یارینگ برای بکار بستن مفاد قطعنامه مورخ ۱۹۶۷ شورای امنیت وارد مذاکره شوم .

رئیس جمهوری مصر گفت شورویها که نسبت به حل و فصل مسالمت‌آمیز اختلافات اعراب و اسرائیل بیش از آمریکائیها علاقمند هستند به محض آنکه قرارداد اصلی امضاء شدازکشور مصر خارج خواهند شد .

نیویورك ـ انورسادات رئیس جمهوری عربی مصر در یك مصاحبه اختصاصی با سالز برگر روزنامه نگار معروف امریکائی که قسمت هائی از آن در شماره امروز روزنامه نیویورك تایمز انتشار یافته گفته است که مصر همچنان پایگاههای لازم برای ناو گان شوروی در مدیترانه را در اختیار نیروی دریائی آن کشور خواهد گذاشت و مشاوران نظامی شوروی را در ارتش مصر ابقا خواهد کرد .

رئیس جمهوری مصر گفت شوروی حتی پس از امضای یك قرارداد احتمالی صلح اعراب و اسرائیل می‌تواند از پایگاههای مصر استفاده کند و علت اینکه مصر از شوروی مشاور نظامی میخواهد آن است که امروز جنك بصورت یك علم جدید درآمده است.

پرزیدنت سادات اضافه کرد که مصر همچنان از راه حل های مسالمت آمیز استقبال‌می کند بشرط آنکه این راه حل ها شرافتمندانه باشد .

پرزیدنت سادات خاطرنشان ساخت که اگر قراردادی در باره گشایش کانال سوئز که مقدمه تخلیه کامل سرزمینهای اشغالی از نیرو های اسرائیل باشد امضاء شود مصر حاضر است با امریکا روابط‌سیاسی برقرار کند .

رئیس‌جمهوری مصرهمچنین تاکید کرد که سال ۱۹۷۱ را همچنان سال قاطع و « سال تصمیم » برای مصر میداند ولی این به آن معنی نیست که دولت مصر متعهد شده است تا آخر سال مسیحی جاری با یك‌اقدام ناگهانی‌جنك را علیه اسرائیل آغاز کند بلکه منظور این است که تا آخر سال در باره راهی را که باید در آینده تعقیب کند تصمیم قطعی خواهد گرفت.در مورد جنك هند و پاکستان رئیس جمهوری مصر گفت که مایل است با هر دو کشور روابط دوستانه خود را حفظ کند ولی نمیتواند حمله یك کشور را بکشور دیگر تائید کند .

مجمع عمومی خواستار خروج اسرائیل ازمناطق اشغالی شد

سازمان ملل متحد ـ مجمع عمومی سازمان ملل متحد به اکثریت ۷۹رای موافق در برابر هفت رای مخالف و سی وشش رای ممتنع با تجدید ماموریت میانجی‌گری گونار یارینگ موافقت کرد و از اسرائیل درخواست‌کرد که برای‌موفقیت ماموریت یارینگ متعهد شود که کلیه سرزمین های اشغالی را تخلیه کند . این قطعنامه که از طرف نماینده سنگال و ۱۷ کشور دیگر به مجمع عمومی تسلیم شده بود پس از اصلاحاتی که‌ازطرف انگلیس و کشور های عضو بازار مشترک در آن داده شد بتصویب‌رسید به پیشنهادکشور های‌عضوبازار مشترک قطعنامه کشور های آفریقائی و آسیائی باین شرح اصلاح شد «بدست آوردن سرزمین دیگران‌بوسیله زور غیر قابل قبول است و در نتیجه‌باید‌سرزمین هائی که به این نحو اشغال شده‌اند به صاحبان اصلی آنها مسترد شود .»

گلدامایرنخست وزیراسرائیل که بتازگی در واشنگتن با پرزیدنت نیکسون ملاقات و مذاکره‌کرده است اعلام داشت که رئیس جمهوری آمریکا مشکلات‌اسرائیل رابخوبی‌درک میکند ولی اختلافی که‌همیشه بین ما وجود داشته هنوز هم بحال خود باقی است.

گلدامایرضمن بحث درتهدید های‌جنگ‌پرزیدنت سادات‌گفت: این تهدید ها جدی است در جریان بازدید من از آمریکا هیچ یک از مقامات آمریکائی نتوانستندبمن اطمینان دهند که پرزیدنت سادات علیه ما به جنگ جدیدی دست‌نخواهدزد.

آخرین اخطار فرمانده هند به‌ارتش پاکستان

دهلی ـ ژنرال «سام‌مانکشاو» رئیس ستاد ارتش هند برای سومین و آخرین بار به ژنرال پاکستانی فرمان‌علی مشاور نظامی پاکستانی درداکا اخطار کرد که شهر را به نیرو های نظامی هند تسلیم کند و قول داد که باسربازان پاکستانی بطور شرافتمندانه و درخور سربازان رفتار خواهد شد .

رئیس ستاد ارتش هند درپیام خود افزوده است : نیروهای هند شهرداکارامحاصره کرده‌اند و پادگان شهر درتیررس توپخانه من قرار دارد . بااینحال اگر شما بخواهید بجنك بیهوده ادامه داده و دربرابر نیروهای هند مقاومت کنید از شما خواهش مینمایم که قبلا وسائل حفظ جان غیرنظامیان و اتباع خارجه را فراهم کرده و آنها را از منطقه نبرد خارج کنید .

درمورد سربازان تحت فرماندهی خودتان هم امیدوارم مجبورم نکنید که بزور پادگان های شما را محو و نابود سازم .

اخبار کوتاه جهان

نخستین پیوند عضله انجام شد

لندن ـ مجله پزشکی «مدیکال نیوزتریبون» گزارش داد که برای نخستین‌بار در تاریخ پزشکی یک جراح انگلیسی موفق‌به پیوند عضله شده است .

تاکنون تلاشهای جراحان برای‌پیوند عضله باشکست روبرو شده بود زیرا زنده نگهداشتن عضله در جریان عمل امکان‌پذیر نبود ولی پزشک انگلیسی توانسته است برای نخستین بار راه حلی برای زنده‌نگهداشتن عضله پیوندی پیدا کند.

«بچه فروش» در دادگاه محکوم‌شد

جکسونویل ـ دادگاه جکسونویل درامریکاویلیام اوهارا یکی از اهالی اوکلاهما را به جرم پیشنهاد وفروش دو کودک خرد سال به مبلغ ۷ هزار دلار به ۱۳ ماه زندان محکوم کرد «اوهارا» همچنین متهم بود که سعی کرده یک اتومبیل مستعمل را به ۶۰۰ دلار بیک خریدار ساده‌لوح قالب کند.

«اوهارا» درمراسم داوری به جرم خود اعتراف کرد وبعد سکوت اختیار کرد و سخنی برای تبرئه خود به زبان نیاورد.

دادستان خطاب به قضات گفت : این شخص «ترزا ـ کوکس» و «روبرت کوکس» دو خواهر و برادر خرد سال رابه «جکسون‌ویل» آورده و قصد داشته آندو را بیک زن وشوهر به مبلغ ۷هزار دلار بفروشد که به چنگ ماموران افتاد .

در مراحل داوری والدین کودکان فروشی وخود کودکان دردادگاه حضور نداشتند.

احتمال برقراری مجدد روابط دیپلماتیك بین‌شوروی‌واسرائیل

تل‌آویو ـ «ویکتورلوئی» روزنامه نویس مشهور که گفته میشود به‌چم‌و خم سیاست‌های کرملین آشنائی دارد ، امروز باردیگر مسئله امکان برقراری مناسبات سیاسی‌بین اسرائیل و شوروی را مطرح کرد و گفت ممکن است هیئت های سیاسی بین پایتخت های دو کشور رد و بدل شوند.

ویکتورلوئی که منبع دایمی اخبار پشت پرده‌شوروی است ، این مطلب را درروزنامه «یدیوت‌آهارونت» چاپ تل‌آویو عنوان کرد و گفت ردوبدل شدن هیئت های‌سیاسی بین پایتخت های دوکشور ، ازمدتی پیش مطرح و برسر زبانها بوده است.

لوئی ،در ژوئن گذشته سفری به‌اسرائیل کرد و چندروزنامه همان‌زمان‌نوشتند که‌لوئی از طرف کادر رهبری شوروی مامور بررسی امکانات برقراری روابط سیاسی بین اسرائیل و شوروی است.

پادشاه افغانستان در مسکو

مسکو ـ محمد ظاهرشاه پادشاه افغانستان برای یک دیدار غیر رسمی دوستانه وارد پایتخت شوروی شد.

منابع افغانی گفتند که پادشاه افغانستان فردا بصوب کابل حرکت‌خواهد کرد و ناظران مسکو اظهار نظر کردند که اقامت شبانه در مسکو ، به پادشاه افغانستان فرصت خواهد داد تا با رهبران شوروی درباره جنگ هند و پاکستان تبادل نظر کند.

آزادی زندانیان امریکائی ازچین

پکن ـ چین کمونیست دو جاسوس آمریکائی را که یکی از آنها از ۱۹ سال قبل در زندان چین بسر میبرد آزاد کرد . مقامات چینی همچنین اعلام کردند که‌درمدت زندان یک آمریکائی دیگر تقلیل داده‌شد وآمریکائی‌چهارم در زندان خودکشی کرده است . دو زندانی آزاد شده که‌یکی زن ودیگری مرد است ازچین وارد هنگ‌کنگ‌شدند این زن باتفاق یک آمریکائی دیگر در سال ۱۹۶۸ سوار بریک قایق در آبهای چین دستگیرشدند . اما دوست‌مرد این زن در زندان خودکشی کرد .

کشتار اسرای پاکستانی

راولپندی ـ یک سخنگوی رسمی پاکستان در راولپندی اظهار کرد که یک فرمانده ارتش هند پیامی برای سربازان پادگان «کامیلا» فرستاده وبه‌آنها اخطارکرده است اگر تسلیم نشوند ، اسرای جنگی آنها دراختیار چریک های بنگالادش قرار گرفته و کشتار خواهند شد.

بنا به اظهار سخنگوی پاکستانی پیام‌فرمانده هندی ، توسط‌یکی‌ازافسران‌پاکستانی که توسط هندیها به اسارت گرفته‌شده‌برای پادگان‌فرستاده شده است . سخنگوی پاکستانی گفت این تهدید هندیها یک اقدام وحشیانه و علیه مقررات حقوق بشر است .

بزرگترین حمله ارتش سایگون بمواضع کمونیستها در کامبوج آغاز شد

سایگون ـ فرماندهی نیرو های امریکا در سایگون اعلام کرد که در عرض هفته جاری ۶۶۰۰ تن دیگر از میزان کل نیرو های امریکائی مستقر در ویتنام کاسته شد .این کاهش کمبنا به اظهار فرماندهی ارتش امریکا بزرگترین‌کاهش نیروها درهشت‌ماه گذشته‌است، شماره سربازان مستقر در خاک ویتنام را به ۱۷۱٫۷۰۰ نفر تقلیل داده است .

کاهش در نیرو های امریکا بخشی‌ازطرح پرزیدنت نیکسون در کاستن از میزان سربازان امریکا در خاک ویتنام جنوبی است . طبق این طرح مجموع نیرو های امریکا در ویتنام تا آخر دو ماه دیگر باید در ۱۳۹ هزار تن تثبیت گردد .

در صحنه های نبرد هندوچین، سربازان ویتنام جنوبی زیر چتر حمایت نیروی هوائی امریکا عمیق ترین تعرض طول یکسال گذشته را در شرق کامبوج‌علیه مواضع کمونیست ها ، بعمل آوردند .

هدف اصلی تعرض ، بزرگ ترین مزارع‌کائوچوی هندوچین در شهر «چاپ» واقع‌در منطقه شرق کامبوج بود .

حمله شدید ،در اوایل‌شب صورت گرفت و دو ستون از سربازان ویتنام جنوبی از سه جبهه باین منطقه حمله بردند . از میزان زیان های وارده به مواضع کمونیست ها گزارشی نرسیده است .

افسران ویتنام جنوبی گفتند که هدف اصلی حمله به قلمرو کمونیست ها این بوده که شهر «چاپ»رابه‌تسخیرخوددرآورند.

بنابه اظهار این افسران‌مناطق پیرامون این مزارع که هدف بمباران و حملات شدید نیرو های ویتنام جنوبی واقع شد ، از نقطه نظر استراتژیکی حائز اهمیت فراوان است زیرا لشکر های هفتم و نهم ویتنام شمالی‌در منطقه «چاپ» مستقر هستند . لشکر نهم در نبرد های اخیر حملات شدیدی علیه نیرو های ویتنام جنوبی درشاهراه شماره ۶ به عمل آورده و زیان های فراوان جانی ومالی برای آنان ببار آورده است .

اعتراض شدید نمایندگان پارلمان‌هند باخطار نیکسون

دهلی نو ـ نمایندگان‌پارلمان هند امروز از بانو گاندی نخست‌وزیر هند خواستند به اخطار امریکا به هند ، در این مورد ، که امریکا طبق پیمان خود با پاکستان ممکن است به نفع پاکستان مداخله کند، پاسخ دهد . دولت بانو گاندی هنوز نسبت‌به‌تقاضای‌نمایندگان پارلمان هند واکنش مثبت یا منفی نشان نداده است .

نمایندگان هر دو مجلس هند ـ سنا و شورای ملی ـ متفقاًاظهارات پرزیدنت‌نیکسون را محکوم کردند و آنرا «امپریالیستی» و «ضد هندی» خواندند.حتی یکی‌ازنمایندگان گفت باید به امریکا توصیه کرد که خفه شود !

اعتراض نمایندگان پارلمان هند ، نسبت به روشی که امریکا در جنك شبه قاره‌هند به نفع پاکستان در پیش گرفته جزئی‌از احساسات‌ضدامریکائی است که از هنگام جنك هند و پاکستان در هند بروز کرده است . چندین تظاهر که مقابل سفارت امریکا در دهلی نو علیه امریکا صورت گرفته ازجمله نشانه‌های‌این‌احساسات است .

اطلاعیه کاروان حج قیصری
کاروان حج قیصری
اطلاعیه کاروان درجه یک حج قیصری
ضمن تشکر و سپاسگزاری از تمام محترم شهربانی کل کشور که این کاروان را به درجه یک تبدیل نموده بدینوسیله از زائرین محترم خانه خدا که در این کاروان نام نویسی نموده اند خواهشمند است
تا تاریخ ۲۴ر۹ر۵۰ برای تنظیم قرارداد مراجعه
در غیر اینصورت کاروان مسئولیتی نخواهد داشت .
آدرس: تهران خیابان ری کوچه آبشار
خوار بار فروشی تلفن: ۳۵۱۵۴۵ ۳۵۱۵۶۷

اجاره میشود

برای یک موسسه دولتی ساختمانی‌که حداقل‌دارای ۳۰ اطاق بزرگ و یک سالن بزرگ و در محدوده اطراف خیابان‌ایزنهاور از مجسمه ۲۴ اسفند الی دانشگاه‌صنعتی آریامهر واقع باشد مورد لزوم است صاحب چنین ساختمانی مشخصات کامل میزان اجاره مورد نظرنشانی و نقشه محل را به صندوق پستی ۱۹۳ تهران مرقوم‌دارند

آ ـ ۶۵۸۲۲ ۱ ـ ۲

نسخه های شفابخش

اثری تازه از نویسنده و مترجم گرانمایه مهدی‌نراقی است که ماهها مطالب آن در روزنامه اطلاعات منتشر میشد و خوانندگان بیشماری داشت.

اکنون با تجدید نظر والحاق مطالب جدیدی بصورت کتاب منتشر شد .

محل فروش : موسسه انتشارات امیرکبیر در تهران و شهرستان‌ها و کتابخانه‌های معتبر .

مؤسسهٔ انتشارات امیرکبیر

مقدماتی از

پلاستیسیته

جی. سی. اسپنسر

ترجمهٔ اردشیر جهانشاهی

بمناسبت ۲۱ آذرماه ۱۳۵۰

مجموعه قوانین ارتش شاهنشاهی و قوای انتظامی

با اصلاحات و قوانین‌مصوب‌تا اول آبانماه ۱۳۵۰گرد آورده تیمسار سرتیپ جاویدان‌وکیل‌پایه‌یك دادگستری منتشر شد .

محل فروش : تهران ـ باب همایون ـ کتابفروشی گنج دانش

بیوژن کود اورگانیك «آلی»

دارای موادی است که :

۱ـ بافت‌خاك را اصلاح میکند و مانع سله‌بندی خاك میگردد .
۲ـ مصرف آب‌را کم میکند.
۳ـ از مصرف کود های شیمیائی میکاهد .
۴ـ باتقویت باکتری ها و افزایش موادآلی حاصلخیزی خاك را زیادتر مینماید .
۵ـ نباتات را در مقابل آفات مقاوم میکند .

بیوژن دارای خواص متعدد دیگری است که پس از آزمایش برای مصرف کننده مشخص خواهد گردید .

برای اطلاعات بیشتر و کاملتر به آدرس زیرو تلفن ۸۲۴۹۶۰ مراجعه فرمائید .

خیابان روزولت بعد از میدان ۲۵ شهریور ـ خیابان سپهبدی پلاك ۱۹ شرکت خاکساز .

۶۳۹۱۸ـ۱

اطلاعیه‌شماره ۲ دبیرستان جامع تهران

دبیرستان جامع تهران اولین مدرسه جامع در ایران برای تشکیل کلاسهای شبانه سال تحصیلی ۵۱ ـ ۵۰ ازطریق مصاحبه دانش‌آموز میپذیرد . داوطلبین میتوانند : تا حداکثر آخر وقت‌روز چهارشنبه ۲۴ر۹ر۵۰ همه‌روزه از۳تا۶ بعدازظهر برای ، مصاحبه و ثبت‌نام‌بمحل دبیرستان واقع در خیابان‌پهلوی‌خیابان بزرگمهر شماره ۵۶ مراجعه نمایند.

آ ـ ۶۵۸۰۴

بنیاد فرهنگ ایران

جغرافیای حافظ ابرو

بکوشش نایل هروی ۲۰۰ ریال

محل فروش ـ جمال شیرازی شماره ۱۰۲

جریده شریفه اطلاعات

درشماره ۸۵۱۹ مورخ ۱۶ر۹ر۵۰ در صفحه دوم یکی از روزنامه های عصر خبری در مورد آتش سوزی سینما شهر فرنگ شهسوار درج گردیده که بکلی عاری از حقیقت است و بدینوسیله خبر ارسالی نماینده روزنامه مزبور تکذیب میگردد.

مدیر سینما شهرفرنگ شهسوار . جواد مشهودی

آ ـ ۶۵۹۱۰

تهران سکوت یازده روزه را شکست

یادداشت‌های سیاسی روز

از : محمد پورداد

گفتگوی مطبوعاتی عصر دیروز عباس خلعتبری وزیر خارجه‌با نمایندگان مطبوعات وخبرگزاری های‌بین‌المللی نخستین واکنش رسمی تهران به دو هفته موج اعتراض ، شکایت ، گله و اتهام پایتخت های عربی نسبت به اقدام ایران در پیاده کردن واحد های نظامی در جزایر سه‌گانه تنگه هرمز بود. صرف‌نظرازپاسخی که امیرخسروافشار سفیر ایران در لندن آنهم‌به‌مقتضای موقعیت و نیاز در شورای امنیت جمعه گذشته به حملات سخنرانان عرب ، در زمینه حقانیت ایران داد ، تهران طی دو هفته‌ای که‌گذشت با خونسردی و متانت خاصی کلیه حملات ناروا و اعتراضات بی‌جا و غیر منطقی‌اعراب را که از حلقومی به حلقوم دیگر گرمترمیشد بدون واکنش تحمل کرد . مطبوعات تهران رادیو و تلویزیون بدون تصرف ، آنچه را پایتخت های عربی بعنوان گله ، شکایت یا اعتراض حمله و اتهام نثار ایران میکردند منعکس ساختند ، اما پاسخ مقامات سیاسی تهران در برابر انبوه پرسش ها و انتظارات به عکس‌العمل همچنان خاموشی بود . تا سرانجام این سکوت را وزیر خارجه در مصاحبه دیروز با وارد شدن از در بحث و منطق و برهان شکست . اگر مصاحبه‌وزیر خارجه را از پرده تلویزیون تماشا میکردید شاهد این بودید که وی بدون آنکه قیافه‌ای برافروخته بخود گیرد،و بدون آنکه کینه‌ای درضمیر داشته‌باشدوحتی‌بدون آنکه شخص بخصوصی را مورد حمله قرار دهد ، یک مشت واقعیت را روی میز ریخت و داوری به آنچه‌راکه‌عنوان کرده بود برعهده‌وجدان پاک شنوندگان آن گذاشت . آنچه خلعتبری در مصاحبه دیروز عنوان‌کردنبازی به تکرار و تائید و تاکید ندارد . عین آنرا در قالب یک گزارش خبری در همین شماره مطالعه میفرمائید ولی آنچه نیازمند توجه وتفاهم است عنوان این حقایق در ایامی است که تب احساسات عرق کرده و صدای منطق صدای آشنائی بگوش میرسد . عنوان این منطق یک هفته قبل در «هیاهو برای هیچ» چنین نتایج دلپذیری را به ارمغان نمی‌آورد.

پاکستان وفاجعه ربع قرن

حکایات واصله از پاکستان شرقی برای هیچکس نمیتواند تاسف آور نباشد . نه برای ملت پاکستان که در این لحظات شاهد بزرگ ترین فاجعه ربع قرن حیات خویش است ، نه برای جهان آزاد که گمان برد با دخالت مستقیم ارتش کشوری در کشور دیگر ، در بخشی‌ازیک واحد سیاسی‌ایجاد دولتی دست نشانده امکان پذیر است ، نه برای شیخ مجیب‌الرحمان رهبر زندانی‌هفتاد میلیون مردم محنت کشیده بنگال شرقی که هرگز تصور نمی کرد آنچه را که وی در خودمختاری بنگال عنوان کرده به تجزیه پاکستان انجامد و نه برای مردم هند که از تحقق و تجزیه پاکستان بایستی بدون چون‌و چرا اساس و سرآغاز فصل جدائی وتجزیه سرزمینی از سرزمین دیگر را در شبه‌قاره‌ای که در آن زندگی میکند ، یاد نماید.

اگر تجزیه پاکستان و جدائی بال شرق آنرا بتوان امر تمام شده‌ای تلقی کرد ، درآن صورت ،اگر ذوالفقار بوتو سیاستمدار پاکستانی غلو هم کرده باشد و دامنه آن به نقاط دیگر جهان سرایت نکند حداقل در شبه‌قاره هند نیز ختم نخواهد شد .

در مقابل این رویداد واکنش جهان آزاد چه میتواند باشد . اگر در مقابل آن سر تسلیم وبی‌اعتنائی فرود آورد بدون تردید بر تکرار آن صحه گذاشته و تصور آنچه صرف این مطلب نتیجه‌بخش است دورنمای غبارآلودی از جهان آینده میدهد .

اما این لحظات بحرانی فرصتی برای رای گیری نسبت به حقانیت یکی‌علیه دیگری باقی نمی گذارد . نباید انتظار داشت تا زمانی که صدای توپ بلنداست صدای‌منطق بگوش رسد و ندای واقع‌بینی قیام کند . تا زمانی که این جنگ و خونریزی ادامه دارد هیچ مسئله‌ای قابل حل و بحث نیست .

نه آزمایشی برای کسب امیال واقعی هفتاد میلیون مردم بنگال شرقی به جدائی از پاکستان و پیوستن به قالبی جدید بعنوان «بنگلادش» امکان پذیر است و نه داوری به حقانیت دهلی بسیم آخر زدن وپیشروی در خاک سرزمینی دیگر با هدفی معین . آنچه دنیا در این‌لحظه‌میخواهد پایانی‌براین جنگ و خونریزی و ستیز است و بس .

تفسیرهای رادیو مسکو

رادیو مسکو طی دو هفته اخیر قسمت قابل توجهی از تفسیر های بخش فارسی خود را به تائید و تجلیل از اتمسفر نیک حاکم بر روابط شوروی با ایران اختصاص داده است.رادیو مسکو معمولاً از هرفرصتی برای تشریح همکاری های سازنده ایران و شوروی و اثرات آن در صلح و تفاهم‌بین‌المللی استفاده میکند و سفر جاری هیئت پارلمانی آن کشور به ایران از این امر مستثنی نیست .

مسکو در گفتار دیشب خود گفت ایران نمونه بارزی از لحاظ همکاری ثمربخش اقتصادی اتحاد شوروی‌با کشورهای درحال توسعه است . این رادیو سپس به رئوس برنامه های همکاری دو کشور در زمینه های اقتصاد و صنعت اشاره کردوعلاقمندی دولت و ملت شوروی را به توسعه این همکاری ها یادآور شد . گفتار های رادیو مسکو در حالی که تاحدودی طی دوهفته گذشته همانند دیگر خبر های مربوط به ایران تحت‌الشعاع اخبار واکنش های‌شدید اعراب علیه اقدام ایران در خلیج فارس قرار گرفت ، معذلک افزایش این گفتار ها و تائید و تجلیل از اتمسفر مناسبات شوروی با ایران‌درایامی که ایران سخت مورد حمله پایتخت های ارتجاعی عرب قرار گرفته بود، مورد تفسیر و تعبیر های فراوان محافل سیاسی و دیپلماتیک تهران است .

ایران وبحران خاورمیانه

بحران شبه‌قاره هند در عین حال همچنان بحث خاورمیانه را در مجمع عمومی‌جهان‌تحت‌الشعاع قرار داده. اعراب که از شش ماه قبل خود را آماده یک‌جنگ وسیع سیاسی علیه اسرائیل در سازمان ملل میکرده‌اند اینک نخرانند که ادامه بحران شبه قاره هند ممکن است آنان را از حصول نتایجی که از مجمع عمومی جاری بدان امید داشتند باز دارد. تاکنون بحث مجمع عمومی‌درباره بحران‌خاورمیانه که از شروع آن دو هفته می‌گذرد‌پیشرفتی نکرده و اسرائیل اعلام کرده که آخرین پیشنهادات عنوان شده از طرف سازمان وحدت افریقا را به منظور انعقادصلح در خاورمیانه‌نمی‌پذیرد.

نماینده ایران در سازمان ملل در نطق خود در بحث خاورمیانه نیز ازآن دفاع کرد . دفاع بی‌چون و چرا و مجدد ایران از حقوق اعراب پیش‌بینی های مربوط به اینکه حملاتی را که کشور های عربی طی دو هفته اخیر بایران کرده‌اند در سیاست تهران در قبال بحران خاورمیانه تغییری را موجب نخواهدشدتانیدمی‌کند . گزارش های واصله از سازمان ملل در تشریح‌قیافه نمایندگان کشورهای عربی پس از استماع نطق فریدون هویدا در دفاع از حقوق اعراب و تجلیل از سیاست صلحجویانه مصر عاجز است .

در رای‌گیری به قطعنامه نماینده سنگال و ۱۷ کشور دیگر که دیشب مورد تصویب مجمع عمومی قرار گرفت ایران رای‌موافق داد . این‌قطعنامه‌خواستار تجدید ماموریت یارینگ ، میانجی دبیر کل در خاورمیانه و تقاضا از اسرائیل به تخلیه کلیه سرزمین های اشغالی برای فراهم کردن زمینه‌های موفقیت یارینگ است .

مناسبات ایران وقطر

هوشنگ مقدم نخستین سفیر ایران در کشور تازه استقلال یافته قطر دیروز استوارنامه های خود را تقدیم شیخ احمد بن علی آل‌ثانی امیر قطر کرد . در مراسم تقدیم استوارنامه بیانات دوستانه‌ای میان سفیر ایران و امیر قطر مبادله شد . مقدم دومین سفیر ایران درکشور های حوزه خلیج فارس است که با تقدیم استوارنامه فعالیت رسمی خود را آغازمیکند . منوچهر سپهبدی سفیر ایران در بحرین نیز اواخر هفته گذشته استوارنامه های خود را به امیر بحرین، شیخ عیسی‌بن‌سلمان آل‌خلیفه تقدیم واز شنبه این هفته رسما فعالیت در بحرین را آغاز کرد . بهمن زند سفیر ایران در سلطان نشین عمان‌بعدازبازگشت سلطان قابوس پادشاه عمان از سفر جاری به عربستان سعودی استوارنامه های خود را تقدیم سلطان عمان خواهد کرد وفریدون زند فرد سفیر جدید ایران در کویت هنوز استوارنامه های خود را تقدیم امیر کویت نکرده است . عزیمت سفیر جدید ایران به کویت و نخستین سفرای ایران به‌عمان، بحرین و قطر مقارن با دورانی بود که روابط دنیای عرب با تهران برسر اقدام ایران در جزایر تنگه هرمز شکرآب شده است .

حافظ منافع عراق درایران

دولت افغانستان رسما اعلام کرد که با تقاضای بغداد به برعهده گرفتن وظایف حفظ منافع عراق در ایران موافقت کرده است . طی دو دهه اخیر این برای دومین بار است که افغانستان حفظ منافع‌کشوری راکه روابطش با تهران قطع‌میشود‌برعهده میگیرد . افغانستان دوازده سال تمام‌حافظ منافع مصر در ایران و ایران در مصر در طول سال های قطع روابط میان‌قاهره و تهران بود و در این مدت از هیچگونه کوششی برای تجدید تفاهم‌میان دوپایتخت مسلمان فروگذار نکرده . جمعه گذشته دولت فدرال سویس نیز با تقاضای تهران به برعهده گرفتن حفظ منافع ایران در عراق موافقت کرد .

۸ روز دیگر
چهارشنبه اول دیماه ۱۳۵۰
برای کلیه دارندگان حساب پس انداز
درسراسرکشور
خبری تازه داریم

صف اتوبوس و نگرانی روزهای سرد و یخبندان

مسافر : اتوبوس درساعتی که ما میخواهیم به محل کار خود برویم نایاب است

مسئولین شرکت : برنامه تازه‌ای برای‌حل‌مشکل اتوبوس‌اجرامیشود

بارندگی دو روز اخیر کمبود اتوبوس را محسوس‌تر و نواقص شرکت واحد اتوبوسرانی را که اخیرا در مجلس شورایملی‌مطرح شد چشمگیرتر کرده است.

اتوبوسها بعلت لیزبودن خیابانها با سرعت‌کم حرکت میکنند و این امر هم مزید بر علت شده و در نتیجه صف اتوبوس ـ سوارها این روزها طولانی‌ترشده ومردم نگران روزهای سردتر‌آینده که برف و یخ سطح خیابانها را می‌پوشاند میباشند و از شرکت واحد میخواهند که از هم‌اکنون فکری برای آن بشود والا ایاب‌و ذهاب با اتوبوس از اینهم بدتر خواهد شد.

بحث و گفتگوئی که خبرنگار اجتماعی ما باچند مسافراتوبوس و مسئولان شرکت واحد بعمل آورد بروشن شدن این مشکل‌کمک میکند.

مردم جنوب

آقای سیف‌اله سیف‌الهی در خط ۲۲۱ با خبرنگار اطلاعات گفتگو کرد، او گفت:

ما همگی مسافر جنوب شهر هستیم، همه روزه در ساعت پنج کارما تعطیل میشود و در صف اتوبوس می‌ایستیم که به خانه برویم ودرست در همین موقع اتوبوس نایاب میشود. ولی از ساعت ۸ شب به بعد اتوبوسها دراین خط صف میکشند ومسافر ندارند، آقای سیف‌الهی گفت : ما چیز زیادی نمیخواهیم جز اینکه صبح زود که از خانه به سرکار میرویم اتوبوس در خط باشد و غروب هم که برمیگردیم ، مارا در صف این همه معطل نکنند.

سیف‌اله سیف‌الهی

خط مواج

دراین‌موقع مسافر دیگری بنام

هاشم فیروزبخش

هاشم‌فیروزبخش جلو آمد وگفت: آقا شما که میخواهید بنویسید ، بیائیدروی خط ۲۲۲. این خط۴۸ اتوبوس و ۲۶۰ کرایه دارد و درعین‌حال طول صف و موج مسافر همواره چشمگیر است . صبحها در ساعت ۷٫۳۰ درخطوط اتوبوسی وجود ندارد و مسافران درایستگاههای بین راه تاپکساعت معطل میشوند. این خط ، هفت رئیس دارد که هیچیک از آنها آشنا بکار نیستند و کارها را «وردست»های آنان میچرخانند . شرکت‌واحد باید بداند که رئیس خط باید یک آدم سازمان‌ده‌ومبتکر باشد.

پارک تا دخانیات

مسافر سوم دراین بحث واردشد و ضمن خودداری ازاظهار نام‌خود گفت: امروز پدر من که مردپیری

مسافری که نام خود را نگفت

است مدت یکساعت در ایستگاه فرهنگ منتظر ماند ولی اتوبوس نیامد .

وی اضافه کرد: ازپارک شهر تا دخانیات که سه کیلومتر بیش نیست یکساعت‌ونیم طول میکشدتا اتوبوس به مقصد برسد و این غیرقابل تحمل است.

کندی حرکت اتوبوسها

خبرنگار اجتماعی ما دراین‌زمینه با مدیران و مسئولین شرکت‌واحد نیزتماس گرفت آنها هم متقابلا دردودلهائی داشتند که مهمترین آن مربوط به بی‌پولی شرکت ، نبودن اتوبوسها ، ضرر ترافیک سنگین خیابانها که‌مربوط بتوسعه تهران بوده است.

درمورد توسعه تهران گفته شد بموجب آمار در سال ۱۳۳۸ هر دستگاه اتوبوس در ساعت ۲۴ کیلومتر‌راه میرفت اما امروزبعلت سنگینی ترافیک و افزایش اتومبیل و وسائط نقلیه موتوری و غیر موتوری، هر اتوبوس در ساعت ۷ کیلومتر راه میرود. طبیعی است که‌اگر افزایش جمعیت را هم به حساب نیاوریم خودبخود احتیاج به‌اتوبوس معادل سه‌برابراتوبوس سال ۱۳۳۸ داشتیم. تامین‌اتوبوس زیادی احتیاج به پول دارد که آن حل این مشکلات طرح‌ریزی شده که قسمتی از آن درهمین ماههای آخرسال به‌اجرا گذارده خواهد شد. وضع کارگران و رانندگان ازیک طرف و وضع اتوبوسها از طرف دیگر تامین و ترمیم خواهد شد که‌این‌دو در رفاه مسافرین اثر فوق‌العاده دارد. هدف برنامه تدوین‌شده جواب به تقاضاهای مردم تهران است که کوشش داریم آنرا بزودی عملی سازیم .

مسافر اتوبوس: موقعی که میخواهیم به سرکاربرویم و یابخانه برگردیم اتوبوس نایاب است و باید مدتی طولانی در صف بایستیم .

تلویزیون رنگی جام جهان نما
مجهز به ماسک مخصوص که چشم‌ها را خسته نمیکند

ازفردا صبح فقط در
سینما ماژستیک
خیابان شاه ـ تلفن ۶۶۸۴۶۱
وقتیکه لک لک‌ها پرواز میکنند
شاهکار جاویدان و دردام شورانگیز سینمای شوروی
با شرکت : تاتیانا ساموئیلوا

شیر بهاء ؟

قنادی و خشکبار پاپا PAPA
با انواع شیرینی های‌ایرانی و فرنگی و کیک
قبول سفارشات تولد و عروسی
خیابان وزراء (تلویزیون) جنب خیابان ۱۳ تلفن ۶۲۵۲۳۳

دنیای ورزش روزهای‌شنبه‌منتشر میشود

بخاریهای آزمایش بدون صفرهای زیادی!!!! بفروش میرسد!

یکی ازفروشندگان بخاری آزمایش میگفت:
مدیر یکی از شرکت ها آمده بود برای ساختمان جدیدش تعدادی بخاری آزمایش بخرد وقتی صورتحساب را بدستش دادم دسته چک‌اش را درآورد و بعد گفت:
در جمع صورتحساب اشتباه کرده‌اید مثل اینکه یك صفرش کم است
با خنده جواب دادم :
قربان
بخاری‌های آزمایش بدون صفرهای زیادی بفروش میرسد.
!

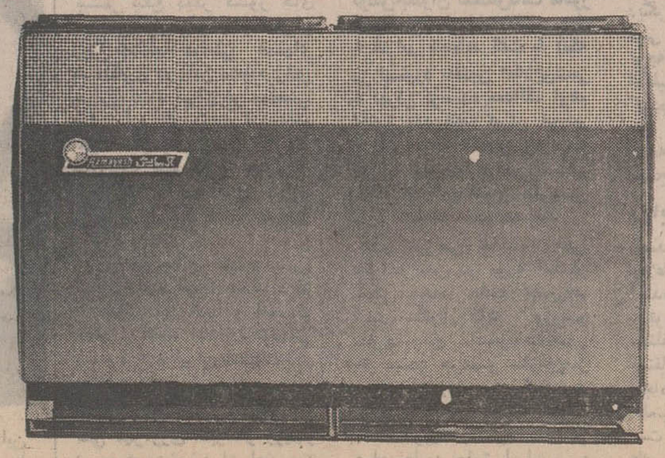

بخاری های آزمایش با پوشش لعابی در ۵ مدل

مدیران مدارس را معلمان انتخاب خواهند کرد

از این پس مدیران مدارس رامعلمان انتخاب خواهند کرد. این تصمیم‌ازطرف‌مدیر کل‌جدید آموزش و پرورش تهران اتخاذ شده است .

او در بخشنامه‌ای خطاب به ادارات ۱۷گانه‌آموزش‌وپرورش تهران نوشته است : از این تاریخ هرگاه بعلتی ، رئیس یکی از مدارس آن ناحیه برکنار ویا مستعفی شود ، جانشین او باید بوسیله معلمان همان آموزشگاه انتخاب گردد ، به این ترتیب که معلمان دریک جلسه مشترک با رای مخفی از میان خود ۳ نفر را که واجد شرایط احراز سمت مدیریت مدرسه باشند انتخاب و به اداره کل آموزش و پرورش تهران معرفی خواهند کرد و اداره کل ازبین معرفی شدگان یک نفر انتخاب وابلاغ صادر خواهد کرد .

اختیارات معلمین

آقای نبوی مدیرکل جدید آموزش و پرورش تهران در بخشنامه دیگری به ادارات آموزش و پرورش تهران تاکید کرده است که مسائل مختلف آموزش و پرورش را با جلب نظر معلمان حل کنند و برای این منظور باید انجمن های دبیران رشته‌های مختلف تشکیل شود و همه اختیارات امتحانات و تشکیل حوزه های امتحانی ، انتخاب مسئولان امتحانات ، تعیین کسانی که برای استفاده از بورس هاباید انتخاب شوند، تقسیم کار در مدارس شبانه ، تقسیم حق‌التدریس ها ، مصرف پنجاه درصد سهم دبیرستان ها از شهریه ، و کلیه اموری که‌به نحوی‌باآموزش‌و پرورش‌ارتباط داردبایدبه معلمان‌واگذار شود.

مدیر کل آموزش و پرورش تهران در بخشنامه خود یادآور شده است :

مسائل ابتدا در شورائی‌مرکب از نمایندگان انجمن‌های دبیران مطرح خواهد شد و پس‌از اخذ تصمیم ، به مراکز مربوط جهت اجرا ابلاغ‌می گردد .

مدیرکل آموزش و پرورش تهران از روسای نواحی خواسته است که این تصمیمات را به اطلاع همه دبیران برسانند .

فروشگاه های مدارس

آقای نبوی همچنین‌دستورداده است که فروشگاه‌های مدارس که تاکنون بوسیله سرایداران با سرمایه گزاری مسئولان مدارس تشکیل شده‌اند بصورت فروشگاه تعاونی مصرف ازطرف دانش آموزان تشکیل شود و کارکنان مدرسه حق هیچگونه مداخله‌ای نداشته باشند .

اموال دولت در مدارس‌غیر دولتی

همچنین نواحی آموزش و پرورش به هیچوجه مجازنیستند میز و نیمکت و اموال و اثاثه و نوشت افزار دولتی را دراختیار مدارس غیر دولتی بگذارند و این عمل برخلاف مقررات و ضوابط مالی است .

از بخشنامه چنین برمی آید که بعضی نواحی اموال دولت را دراختیار مدارس غیر دولتی گذارده‌اند .

مدیرکل دستور داده‌است که این اموال پس گرفته شود .

باید دانست که تهران دارای ۱۸۰۰ مدرسه ابتدائی‌و متوسطه با ۹۰۰ هزار دانش اموز و ۳۰ هزار معلم دولتی است

آقای نبوی گفت که برای پایان دادن به مشکل کمبود جا در مدارس دولتی‌وتثبیت شهریه و بهبود سطح آموزش مدارس پایتخت طرح هائی تهیه کرده است که با همکاری شورای آموزش و پرورش منطقه آنهارا اجرا خواهد کرد .

ضیافت رئیس‌سنا بافتخار هیئت‌پارلمانی شوروی

آقای‌مهندس‌شریف‌امامی‌رئیس‌مجلس سنادر ضیافت دیشب به رئیس هیئت پارلمانی شوروی خوش آمدمیگوید. آقای مهندس ریاضی رئیس مجلس شورایملی نیز در عکس دیده‌میشود.

دیشب آقای مهندس شریف امامی رئیس سنا ضیافتی به شام به افتخار هیئت پارلمانی شوروی که به ایران آمده‌است ترتیب داد .

وی دراین ضیافت گفت : سیاست مستقل ملی ایران براساس حفظ‌صلح‌وهمزیستی مسالمت‌آمیز و استقلال و حاکمیت و عدم دخالت درامور دیگر کشورها تساوی حقوق و همکاری و تفاهم بین‌المللی با رعایت احترام و منافع ملی دیگران صرفنظر از نظام اجتماعی و سیاسی کشورها پی‌ریزی شده است . ودرسایه همین سیاست‌است‌که همکاری با کشورهائیکه نظام سیاسی و اقتصادی متفاوتی‌دارند امکان پذیرگردیده وبصورت‌ثمربخشی ادامه دارد . و رئیس هیئت پارلمانی شوروی در جواب گفت : با خرسندی خاطرنشان میکنم همکاری متقابل خود را توسعه خواهیم داد . شوروی و ایران به‌این نتیجه‌رسیده‌اند که همکاری اقتصادی و فنی خود را به سطح بالاتری برسانند وبه این مناسبت به هیاتی ماموریت دادند که برنامه‌ای برای ۱۲ تا ۱۵ سال آینده تنظیم کنند .

مزایای بیشتر برای معلمانی که‌دوره کارآموزی دیده‌اند

بقرار اطلاع، این عده‌ازدبیران هنگام ارتقاء از گروه ٦ بگروه های بالاتر با شرائط بهتری نسبت به دیپلمه‌هائی که در دبستانها تدریس می‌کنند بگروه های بالاتر خواهند رفت.

براساس طرحی که درمورد ارتقاء گروه معلمین تهیه شده است، بقرار اطلاع آن دسته‌از معلمینی که از سال ۱۳۲۰تاکنون در دوره‌های مختلف کارآموزی شرکت کرده‌اند هنگام اجرای مرحله دوم قانون استخدام از مزایای بیشتری در مورد ارتقاء گروه استفاده خواهند کرد.

ضوابط اجرائی

کارشناسان وزارت آموزش و پرورش آخرین مطالعات‌خود را برای تنظیم ضوابط اجرائی و تهیه آئین‌نامه‌های داخلی مرحله دوم قانون استخدام معلمان آغاز کرده‌اند. براساس این مطالعات بزودی نحوه‌ارتقاء معلمان از گروه ۷ تا ۱۱ روشن خواهد شد .

کارشناسان همچنین در مورد سایر مسائلی که در ائین‌نامه مرحله دوم معلمان روشن‌نشده است‌مطالعات‌خودرا آغازکرده‌اند و ظرف چند روز اینده طرح هائی که برای همین منظور تهیه شده است به سازمان‌امور اداری و استخدامی‌کشورارسال خواهد شد .

دبیران دیپلمه

از مسائل دیگری که برای اجرای مرحله‌دوم قانون‌استخدام مورد مطالعه قرار گرفته است نحوه ارتقاء گروه دبیران دیپلمه است‌در حال حاضر در مدارس کشور دبیرانی هستند که با داشتن دیپلم متوسطه سالهااست که در دبیرستانها بکار دبیری مشغول هستند و مطالعاتی‌برای تطبیق وضع این عده صورت گرفته است تا ضوابط آسانتری برای ارتقاء گروه آنان در نظر گرفته شود.

صدور احکام

احکام مرحله دوم قانون استخدام از دیماه آینده‌درتهران بوسیله اداره کل کارگزینی ودر شهرستانها از طرف ادارات آموزش و پرورش استانها و شهرستانها صادر خواهد شد. برای اجرای این برنامه قرار است‌بزودی گروهی‌ازکارشناسان سازمان‌امور اداری واستخدامی کشور و وزارت آموزش‌وپرورش برای نظارت و چگونگی نحوه صدور احکام مرحله دوم به شهرستانها عزیمت کنند.

تشییع جنازه ذبیح‌الله بهروز

ساعت نه ونیم امروز جنازه شادروان استاد ذبیح‌الله بهروز از بیمارستان وزارت اقتصاد تشییع گردید .

بدنبال جنازه شادروان‌بهروز، آقای اردشیر زاهدی ،جمعی از دانشگاهیان ، شخصیت‌های مختلف کشوری‌ولشکری‌حرکت میکردند پس از طی مسافتی جنازه در آمبولانس پراز گل قرار داده شد تابرای تغسیل به بهشت زهرا حمل گردد .

قرار است جنازه شادروان استاد ذبیح‌الله بهروز درمحوطه وسیعی که در شهر ساوه‌برای این منظور در نظر گرفته‌شده است بخاك سپرده شود .

تصمیمات کمیسیون حج درباره‌راهنمایان ونرخ بلیط

موافقت‌وزارت کشور درزمینه مسافرت‌متقاضیان راهنمائی حج به کشور سعودی دردستورکار کمیسیون حج قرار داده شد. بموجب‌این‌موافقت وزارت‌کشور متقاضیان راهنمائی حج که موفق بدریافت کارت راهنمائی نشده‌اند ، میتوانند به عنوان معاون‌راهنما و یا زائر ساده به سفر حج بروند .

درموردقیمت‌بلیط‌هنوزهواپیمائی ملی نظر خود را اعلام نکرده و کمیسیون حج معتقد است که قیمت بلیط معادل سال قبل۱۷ هزار و ۵۰۰ یا ۷۰۰ ریال است (این نظر کمیسیون حج‌در ۲۲دیماه در روزنامه اعلام‌شده بود .)

وزارت کشور همچنین برای دایر شدن کلاس های آموزش راهنمایان‌اقدام کرده و بدرخواست وزارت کشور هیئت بهداشتی و درمانی از طرف وزارت‌بهداری وشیرو خورشید سرخ برای تامین بهداشت و درمان‌زائران به عربستان اعزام خواهند شد .

حاکم دوبی یك قطعه زمین به شیروخورشید هدیه کرد

حضرت شیخ‌راشد المکتوم حکمران دوبی و نایب رئیس فدراسیون امارات‌دیروز آقای دکتر مهرا سرپرست خدمت درمانی جمعیت شیرو خورشید سرخ را در امارات دوبی‌عجمان وفجیره‌در دفترخود پذیرفت و بعنوان هدیه روز استقلال اسناد یك قطعه‌زمین به‌مساحت ۱۷ هزارمتر مربع را که در بهترین نقطه دوبی در مقابل بیمارستان جمعیت شیرو خورشید سرخ قرارگرفته است، در اختیار ایشان گذاشت تازمین مذکور برای ساختمان خانه پزشکان و کادر بیمارستانی مورد استفاده قرارگیرد.

حکمران دوبی نقشه های مربوط به ساختمان های مذکور را امضاء کرد و اظهار امیدواری نمود که بیمارستان شیرو خورشید سرخ دوبی‌که‌ازچندی پیش کار خودرا آغاز کرده است، هرچه‌زودتر رسما افتتاح شود‌وی افزود که دستور داده است در اطراف‌محوطه مربوط به ساختمانهای شیروخورشید سرخ ساکنان دوبی بهترین ساختمانهاراکه‌بابناهای شیروخورشید سرخ هماهنگی داشته باشد بنانمایند.

درپایان این جلسه‌سرپرست بیمارستانهای‌جمعیت شیرو خورشید سرخ درشیخ‌نشینهای دوبی عجمان و فجیره مراتب تشکر جمعیت را از هدیه حضرت شیخ بحضور ایشان تقدیم داشت.

دنباله اخبار خارجه

آمار رسمی تلفات جنك هندو پاکستان انتشار یافت

۷هزارهندی کشته‌شده‌اند

دهلی‌نو خبرگزاریها- راموزیر دفاع هند امروز اعلام کرد که از آغاز جنگ هند و پاکستان تاکنون قریب به ۷ هزار تن هندی در جبهه های جنگ کشته شده و بیش از یکهزار تن مفقود الاثر هستند .

وزیر دفاع هند خاطر نشان ساخت نیروهای مشترك هندو شورشیان توانسته‌اند قسمت های وسیعی از قلمرو پاکستان شرقی رابتصرف خوددرآورند.

در جلسه شورای امنیت :

شوروی بار دیگر قطعنامه ضدهندی امریکاراوتو کرد

سازمان ملل‌متحد ـ نماینده شوروی‌درشورای امنیت‌سازمان مال‌متحد قطعنامه پیشنهادی امریکا را درمورد درخواست برقراری آتش بس درشبه قاره هند «وتو» کرد .

این دومین‌بار طی یك هفته است که نماینده شوروی از حق «وتو» استفاده میکند .

یازده‌نفر از نمایندگان‌شورای امنیت به قطعنامه پیشنهادی امریکا رای موافق دادند ولی رای مخالف نماینده شوروی مانع از تصویب آن شد.

درآغاز جلسه شورای امنیت که درساعت یك‌و پنجاه وپنج دقیقه بعداز نیمه شب تشکیل شدیاکوب مالیك نماینده‌شوروی درخواست کردکه از نمایندگان بنگالادش دعوت شود که در مذاکرات شرکت کنند.

سپس‌نماینده جمهوری خلق چین‌رشته سخن را بدست‌گرفت و از بنگالادش بعنوان «مشتی جیره‌خوار» پوشالی توسعه‌طلبان هند وسوسیال امپریالیستهای شوروی نام برد .

یاکوب مالیك درپاسخ‌اظهارات نماینده چین دارو دسته پکن را به تحویل مقادیر زیادی اسلحه و مهمات به پاکستان برای تقویت موقعیت چین در آسیامتهم کرد . نماینده‌شوروی ازکسانیکه میخواهند ازاوضاع و احوال موجود در شبه‌قاره هندبرای‌پیچیده‌ترکردن اوضاع استفاده کنند ، بشدت انتقاد کردو گفت هرگونه آتش بس‌در این منطقه باید باپیداشدن یك راه‌حل سیاسی برای مسئله پاکستان شرقی همراه باشد.

پس‌از آن «ساواران‌سینك» وزیر امور خارجه هند درنطق خود تاکید کرد درصورتی که پاکستان قبول‌کندعلل اختلافات موجود را از بین ببرد هند حاضر است به نیرو های خود فرمان آتش‌بس بدهد.

نماینده هند گفت : بدون درنظرگرفتن اراده‌ملت‌بنگالادش هیچگونه‌راه حل سیاسی برای اختلافات موجود امکان پذیر نیست .

ترکیه به پاکستان اسلحه میدهد

آنکارا-منابع رسمی درآنکارا اظهار داشتند که دولت ترکیه تصمیم گرفته است بموجب قرارداد بازرگانی‌که‌بین‌دوکشور امضاء شده است به پاکستان مواد نظامی تحویل دهد .

همین محافل یادآور میشوند که این تصمیم بدرخواست پرزیدنت یحیی خان اتخاذشده است .

جنگ تن بتن در داکا آغاز شد

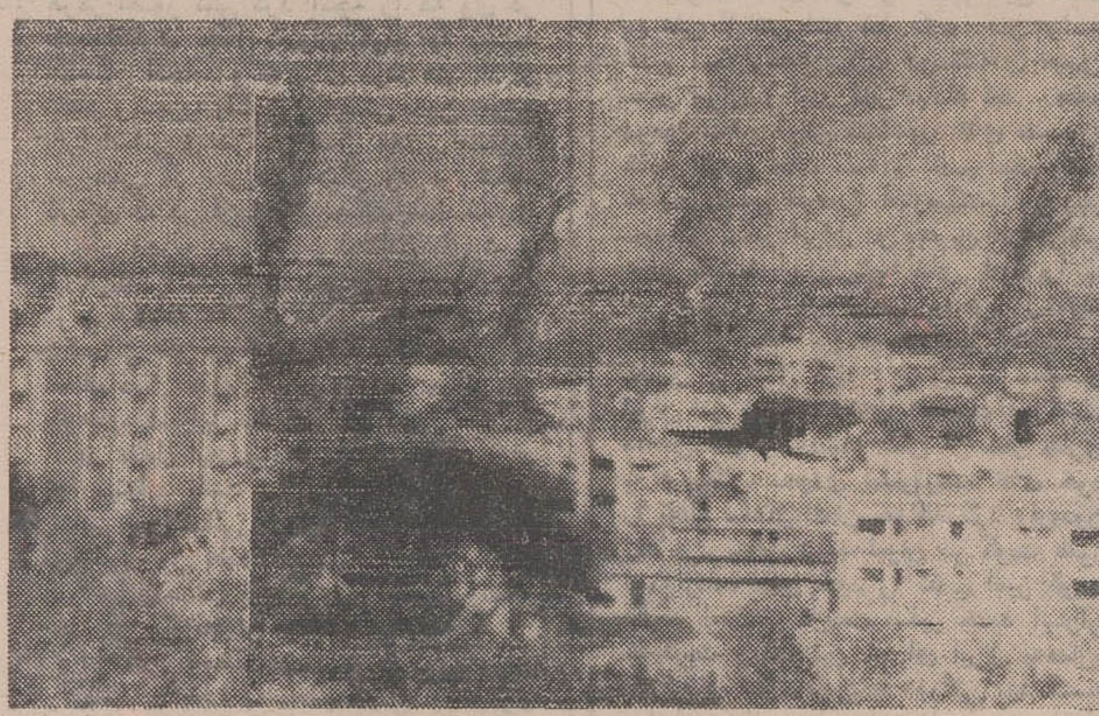

این عکس گوشه‌ای‌ازآتش سوزی بزرك شهرداکاراکه‌بدنبال‌حمله سربازان هندی و چریکهای «بنگالادش»به فرودگاه و مناطق‌داخلی شهر داکا روی داد نشان میدهد
عکس رادیوئی اطلاعات

دهلی‌نو ـ یک اعلامیه‌جنگی فرماندهی ارتش هند که‌امروز در دهلی نو منتشر شد اطلاع داد که جنگ بین چتربازان و سربازان‌هندی با مدافعان داکا آغاز شده است و در اولین ساعات نبرد های خونینی که درگرفت‌مواضع دفاعی خارجی شهر داکا درهم کوبیده شد . دراعلامیه‌جنگی فرماندهی‌ارتش هند گفته شده است که جنگ در دروازه های شهر داکاآغاز شد و نیرو های هندی تا قلب داکا بیش از ۸ تا ۹ کیلومتر فاصله ندارند . یک سخنگوی ارتش هند در دهلی نو گفت سربازان‌پاکستانی چنان‌مقاومتی ازخود نشان میدهند که‌حیرت انگیزاست با اینحال‌ستون های تانك ، زرهپوش و واحد های پیاده‌نظام‌هندبسوی‌قلب‌داکاپیش میروند و قصد دارند هرگونه مقاومتی را در هم بشکنند . منابع هندی گفتند مقاومت بیسابقه‌سربازان پاکستانی سبب شده است که فرماندهی ارتش هند باز هم تعداد بیشتری از چتربازان را در اطراف داکا فرودآورد . گزارش های دیگر از پاکستان شرقی حاکی است که‌نبرد در اطراف داکا باشدت ادامه داردوسربازان پاکستانی که از لحاظ تعداد بسیارکمتر از سربازان هندی و چریک های بنگالادش‌هستند و در عین حال‌بعلت‌قطع ارتباط‌ومحاصره طولانی سلاح ها و مهمات‌خود را از دست داده‌اند دربرخی نقاط به جنگ تن بتن با سربازان هندی دست زده‌اند و یک فرمانده ارتش پاکستان شرقی امروز گفت هر چه در باره تسلیم ما گفته‌اند دروغ است و آنچه راست است‌این است که ما با چنگ و دندان‌از داکا و میهن خود دفاع می ـ کنیم .

تا آخرین نفر

ژنرال نیازی‌فرمانده کل‌نیرو های پاکستان در ایالت شرقی اعلام‌داشت که نیرو های تحت فرماندهی وی تا آخرین نفر برای عقب راندن مهاجمان خواهند جنگید و بهیچوجه تسلیم‌دشمن‌نخواهند شد . وی گفت یا ما شرافتمندانه ازاینجا خواهیم رفت یا اینکه برای رسیدن‌به‌آرمان‌خود درهمین‌جا جان خواهیم داد . از طرف دیگر ژنرال فرمان علی مشاور نظامی‌در داکا گزارش هائی را دائر بر اینکه طی پیامی به سازمان‌ملل متحد آمادگی خود را برای تسلیم به نیرو های هندی‌اعلام داشته است تکذیب کرد .

وی گفت من و هیچیک از همکارانم‌بهیچ‌وجه‌فکر تسلیم در برابردشمن رابخود راه‌نداده‌ایم

یک سخنگوی نظامی در کلکته اظهار داشت که تاکنون بیش از پنج هزار سرباز و افسرپار پاکستانی به نیرو های هندی تسلیم شده‌اند .

یک سخنگوی رسمی در دهلی نو گفت که دولت هند درباره حرکت ناوگان هفتم امریکا به سوی خلیج بنگال هیچگونه اطلاعی ندارد . وی افزود که اگر ناوگان هفتم هم واقعا به سوی آبهای خلیج بنگال در حرکت‌باشدجای شک نیست که این اقدام جنبه روانی و جنگ اعصاب دارد .

با اینحال محافل سیاسی پایتخت هند نسبت به روش آمریکا و چین در بحران شبه قاره هند بشدت اظهار نگرانی می کنند . این محافل اضافه می‌کنند که گزارش های‌مربوط بحرکت ناوگان هفتم یا قسمتی از آن سوی آب های خلیج بنگال و همچنین نقل و انتقال نظامی‌در مرز های چین و هند بی‌اساس نیست نقل و انتقالات نظامی در مرز های چین بیش از هر چیز موجب تشویش و نگرانی ناظران سیاسی در دهلی‌نو شده است ولی هنوز از جزئیات این مانور های نظامی واینکه آیا آرایش‌جنگی چین جنبه دفاعی دارد یا حمله اطلاعی بدست نیامده‌است .

محافل سیاسی دهلی‌نوعقیده دارند که چین با این مانور ها میخواهد همبستگی سیاسی خود را با پاکستان تایید کند زیرا با فرارسیدن فصل زمستان نیرو های چینی در مرز های کوهستانی که از برف پوشیده میشود قادر به مداخله نظامی موثری نخواهند بود . بطور کلی محافل‌رسمی هند مانور های ناوگان هفتم و نقل و انتقالات نظامی چین جزئی از جنگ اعصاب می ـ دانند که واشنگتن و پکن علیه دهلی‌نو آغاز کرده‌اند .

یک سخنگوی رسمی هنددر حالی‌که‌لبخندی‌برلب‌داشت‌گفت: «اعصاب هند بقدر کافی قوی است .»

در کراچی یک سخنگوی دولت پاکستان گفت دنیا ما را در جنگ با هند تنها گذارده است‌درحالیکه‌شوروی ازلحاظ سیاسی و نظامی کاملا به هند کمک‌میکند وحتی هواپیما های نظامی هند را خلبانان شوروی بپروازدرمی‌آورند .

داروی جدید برای پیشگیری ازحاملگی

سمینار بین‌المللی‌تحقیقاتی ووسائل پیشگیری از باروری و کنترل جمعیت در تهران بکار خود ادامه میدهد. از جمله مسائل جالبی‌که در این سمینار مطرح گردیده طریق جدید پیشگیری وپیشنهاداتی است که در زمینه تعمیم‌برنامه‌های تنظیم خانواده در مورد مردها از طرف کارشناسان خارجی داده شده است.

در این سمینار گفته شد که هم‌اکنون داروی‌جدیدی درلابراتور های امریکا ، ژاپن و سوئد تحت مطالعه است که این دارو که «پروستا گلاندیز» نام دارد آخرین پدیده برای کنترل جمعیت بشمار میرود و با استفاده از آن دیگر احتیاجی نیست کبانوان ازقرص ضد حاملگی استفاده کنند .دکتر شرمن کارشناس‌استرالیائی مسائل پیش‌گیری از باروری و جمعیت که این مطلب را در کنفرانس عنوان میکرد اضافه کرد . از داروی جدید بانوانی که در مظان‌حاملگی قرار گیرند، میتوانند استفاده‌کنند. نکته دیگری که در باره آن سمینار به بحث پرداخته موضوع تعمیم برنامه‌های تنظیم خانواده در بین مردها است.

ایران درمورد جزایر میانجیگری نمیپذیرد

اقدامات نظامی عراق

پرویز رائین نماینده‌اسوشیتید پرس پیرامون اخبار مربوط به نقل و انتقالات نظامی عراق در مرزهای ایران پرسش کرد و خلعتبری پاسخ داد هر کشوری در داخل مرز هایش از این حق برخوردار است قوای خود را ببهر نقطه‌ای که لازم دارد نقل مکان دهد ، اما تا بحال نشانه‌ای از اینکه عراق‌بخواهد اقدام نظامی علیه‌ایران صورت دهد بدست نیامده .

وزیر خارجه‌در پاسخ‌پرسش دیگر خبرنگار آسوشیتدپرس مبنی براینکه آیا ایران با توجه به خروج نیرو های انگلیس و تهدیدی که عراق کرده در خلیج فارس آمادگی دارد سکوت کرد و گفت که وظیفه ندارد از طرف نیروهای مسلح ایران پاسخ دهد .

روابط ایران و اعراب

محمد پورداد خبرنگار سیاسی اطلاعات از وزیر خارجه درباره آینده مناسبات ایران واعراب با توجه به اشوبی که عوامل مختلف و معین خواسته‌اند با استفاده از مسئله جزایر درآن ایجاد کنند پرسش کرد و خلعتبری‌پاسخ‌دادایران امیدوار است همان دوستی که باملت های عرب داشته پایدار بماند و محققا کوشش تهران‌معطوف این خواهد بود که‌این‌دوستی و همکاری همچنان تحکیم و توسعه یابد .

همکاری در خلیج فارس

وزیر خارجه در پاسخ به پرسش دیگر خبرنگار سیاسی اطلاعات پیرامون دورنمای همکاریهای ایران و کشورهای ساحلی خلیج‌فارس گفت : سیاست تهران در این زمینه سیاستی روشن‌ونیازمندتوضیح نیست . اساس این نظریه همکاری از همان روزی که انگلیس تصمیم به خروج از خلیج فارس گرفت ، توسعه یافت و از همان موقع‌سیاست تهران بر این پایه استوار بود که در هر زمینه با کشورهای ساحلی خلیج فارس همکاری کند و بدیهی است تماسهائی که از همان موقع میان تهران و کشور های ساحلی گرفته شد اینك هم ادامه دارد و در طول یك سال و نیم گذشته بکلیه امارات خلیج ـ فارس در چهار چوب این همکاری کمك های فراوانی کرده است .

ساکنان تنب بزرك

نماینده خبرگزاری فرانسه از وزیرخارجه در باره اخبار مربوط‌به‌خروج ساکنان‌جزیره تنب بعد از پیاده شدن قوای ایران در جزایره مذکور و تعداد آنان پرسش کرد و خلعتبری پاسخ داد که این‌عده بتقاضای خود از جزیره خارج شدند و تعداد آنان ۷۵ نفر بود .

برفع سوء تفاهم بیشتر نبوده، شورای امنیت نه قطعنامه‌ای تصویب‌کرد و نه تصمیمی‌گرفت، زیرا حقوق ایران باندازه‌ای مسلم بود که شورا بجز شنیدن اظهارات نمایندگانی که اجازه صحبت خواسته بودند اصلا وارد بحث نشد .

میانجیگری اعراب

وزیر خارجه در پاسخ پرسش دیگر نماینده رویتر در مورد اینکه چهار کشور عربی « عربستان ، کویت ، مراکش‌و تونس»بعنوان شخص‌ثالث مامور و میانجی حل اختلافات‌مربوط به جزایر شده‌اند گفت با آنکه در اینمورد تاکنون اطلاع‌رسمی به تهران نرسیده معذالک ازهم اکنون باید گفت ایران این‌امر را یک مسئله داخلی ومربوط بخود میداند و در امور داخلی با هیچ کشور خارجی وارد صحبت نخواهد شد .

دکتر فرزامی نماینده دیلی تلگراف لندن در مورد امکان تشکیل مجدد جلسه شورای امنیت سئوال کرد . وزیر خارجه‌پاسخ دادبموجب‌منشور ملل متحد هرعضو سازمان‌ملل میتواند از رئیس شورای‌امنیت تقاضای تشکیل جلسه کند ، اماهمانطوریکه اشاره شد در همان جلسه حقوق ایران به اندازه‌ای مسلم بود که شورا اصلا وارد بحث‌درآن نگردید.

بقیه از صفحه آخر

وزیر خارجه پاسخ به این پرسش‌ها رابه‌وجدان‌شنوندگان این حقایق واگذار کرد.اما در ادامه توضیحات‌اش نتیجه گرفت اقدام ایران صرفنظر از تامین حقوق تاریخی در جزایر مورد بحث این شرایط را بوجود می‌اورد که این جزایر بدست عناصر مخرب نیفتد که بخواهند از آنان برای همان اقدامی که عراق نگران آن است ، استفاده جویند. وزیر خارجه گفت اقدام ایران بنفع عراق و کلیه کشورهای ساحلی خلیج فارس است و در حقیقت بیشتر بنفع دیگر کشور های ساحلی‌خلیج‌فارس است‌تاایران زیرا چنانچه عوامل هدفهای خرابکاری در این منطقه رادر سرپروراننده ایران در موقعیتی قرار دارد که بتواند از منافع خود دفاع و دفع شر کند ،در صورتیکه بقیه کشور های ساحلی از آنچه ایران برای دفاع در آستین دارد بهره‌مند نیستند .

وزیر خارجه در پایان این بحث نتیجه گرفت هدف عراق از عنوان این ادعا و اتهام فقط و فقط استفاده تبلیغاتی و سوء علیه ایران است .

نتایج بحث شورا

وزیر خارجه در پاسخ‌پرسش علی مهرآوری خبرنگار رویتر در مورد بحث شورای امنیت توضیح داد ، نتیجه این‌بحث از دو کلمه « ابراز امیدواری»

خبرهای روز

شرفیابی رئیس‌دانشگاه بخارست

بعد از ظهر دیروز آقای پروفسوریان لیوسکو رئیس دانشگاه بوخارست در کاخ نیاوران به پیشگاه شاهنشاه آریامهر شرفیاب شد .

در این شرفیابی سفیر رومانی در دربار شاهنشاهی افتخار حضور داشت .

آیت‌الله کفائی درحال اغماست

مشهد : خبرنگاراطلاعات- در آخرین تماسی که ساعت ۱۱ صبح امروز با آقای‌دکتر حمید کفائی -فرزندآیت‌الله کفائی‌درمورد وضع بیماری آیت‌الله گرفته شد ، آقای دکتر کفائی اظهار داشت ، عارضه سکته آیت‌الله کفائی بکمك پزشکان‌معالج‌رفع‌شده ولی عوارض دیگر مانند ذات‌الریه و تب شدید که معمولا دراشخاص مسن پیدا می شود ممکن‌است‌خطراتی ایجاد کند .

وی‌افزود،اوره‌خون‌آیت‌الله کفائی‌به میزان عادی است‌ولی فشارخون ایشان در نوسان است . دیشب فشار خون آیت‌الله به ۲۱ درجه رسید. وی‌در پایان گفت : آیت‌الله کفائی‌قادر به تکلم نیستندو فعلا در حال‌اغماءبسر‌میبرند.

مدیر کل‌آموزش‌وپرورش آذربایجان غربی

آقای علی ماهیار که از فرهنگیان باسابقه میباشد و سالها معاونت اداری کل آموزش وپرورش‌استان‌گیلان را بعهده داشت بسمت مدیر کل آموزش و پرورش آذربایجان غربی منصوب شد آقای ماهیار در دوره گذشته مجلس شورای ملی به سمت نمایندگی‌مردم‌آستارا انتخاب شده بود .

پایان کنفرانس بین‌المللی کار

کنفرانس بین‌المللی کار امروز با صدور قطعنامه ۱۲ ماده‌ای بکارخوددرتهران پایان داد. مدیرکل‌سازمان بین‌المللی کار ضمن نطقی که قبل از تصویب قطعنامه ایراد کرد گفت ایران نمونه‌ای است برای تحکیم اعتماد ما بر اینکه در دنیای در حال رشد پیشرفت ممکن است و شرایط چنین پیشرفتی را باید از ایران آموخت این شرایط عبارتست از حفظ صلح و ثبات سیاسی تحکیم آزادی‌ها، اجرای عدالت، هدم تعصب و مانند آن . مفادقطعنامه درشماره بعدچاپ میشود.

دستور شروع انتخابات صنفی

دستور شروع انتخابات اتحادیه‌های صنفی درسراسر ایران از طرف وزارت کشور صادر گردید.این دستوررسما به شورایعالی اصناف ابلاغ شدواعلام گردیدکه انتخابات از اول دی ماه درسراسر ایران شروع خواهد شد . با شروع انتخابات‌و تعیین‌هیئت های‌مدیرمجدید صنفی‌شورای عالی اصناف منحل و اتاق اصناف بجای‌این شورا امور اصناف را بدست خواهد گرفت .

هوای تهران سردمیشود

هواسرد خواهد شد و از پس فردا درجه حرارت‌هوای تهران‌به صفر میرسد.امروز وفردا هوا ابری و بارانی است وپس فرداصاف‌خواهد شد .

پس از آن سیستم دیگری ایران را خواهد گرفت که اکنون روی عراق قراردارد ودویست هزار کیلومتر از آسمان ایران بوسیله این سیستم گرفته خواهد شد.

وزیرخارجه سوریه : اعراب، هنگام‌اشغال سه جزیره عربی به تعهد خود عمل‌نکردند

کویت ـ خبرگزاری فرانسه ـ عبدالحلیم خدام معاون نخست وزیر ووزیرامور خارجه‌سوریه دریک مصاحبه اختصاصی به خبرنگار روزنامه کویتی «الرای‌العام» گفته است که اعراب هنگام اشغال سه جزیره «عربی خلیج» از انجام‌تعهداتی که بعهده داشته‌اند کوتاهی کرده‌اند . وزیر امور خارجه سوریه افزود که اعراب می‌بایستی برای جلوگیری از اشغال‌این‌جزایر اقدام میکردند زیرا در اشغال جزایر مزبور ثروت طبیعی و موقعیت استراتژیکی این جزایر مورد توجه قرار گرفته است. اکنون لازم است به کشورهای‌برادر خلیج برای مقابله باهدفهای توسعه طلبی ایران کمک‌شود. همانطور اعراب باید روش استوارتری در پیش گیرند تا ایران مجبور شود نیرو های خود را از این جزایر خارج کند .

اظهارات جلود

تریپولی- خبرگزاری فرانسه- سرگرد عبدالسلام جلود معاون شورای انقلاب لیبی‌این شایعه را که «امارات عربی خلیج» با مداخله نیروهای لیبی در این منطقه بمنظور حمایت از سه جزیره‌ای که اخیرا از طرف ایران اشغال شده‌است‌مخالفت کرده‌اند ، تکذیب کرد .

سرگرد جلود ضمن‌اعلامیه‌ای که از طرف خبرگزاری رسمی لیبی انتشار یافت و توضیح داده است که چند روز قبل از آنکه ایران جزایر تنگه هرمز را اشغال کند چتربازان لیبی برای پیاده شدن درجزایر ابوموسی ، تنب بزرگ و تنب کوچك آماده بودند ولی براثر فقدان پایگاه و برای اینکه کشورهای عربی خلیج برای چنین اقدامی حاضر نبودند ، نتوانستند بموقع در این‌جزایر مداخله کنند .

یك قربانی دیگر مشروب

بقیه از صفحه ۲۲

مردی که دیشب پس از صرف مشروب الکلی درگذشت ٦ مامبود که مشروبخواری را ترک کرده بود او از ۱۰ روز قبل بار دیگر به نوشیدن مشروب پرداخته بود.

۲ نفری کمپریشب جان سپردند عباس‌و مصطفی نام داشتندمصطفی دارای چند فرزند ولی عباس‌مجرد بود. این دو جمعه شب به یک جشن تولد دعوت داشتندو ازمیان مدعوین چهار نفر :اصغر آقا (میزبان) ، ذبیح‌اله ، عباس و مصطفی مشروب خوردند که‌اصغر آقا و ذبیح‌اله بهبود یافتند . ذبیح‌اله هنوز در بیمارستان‌بستری است. دو مسموم دیشب که یک نفرشان درگذشت نیز در حال بیهوشی و تشنج‌به بیمارستان‌منتقل شدند.

پزشکی قانونی امعاء و احشاء۳ قربانی مشروب را جهت تعیین‌نوع سم و علت مرگ به آزمایشگاه فرستاده است . بهداری تهران‌نیز از نظر وضع الکل ، موضوع را مورد توجه قرار داده است تاپس از حصول نتیجه‌آزمایش اقدامات لازم را به عمل آورد.

گویا این چهار نفر از یک نوع «عرق» خورده بودند .

از۳راه ممکن است یک مشروب خور مسموم شود: ۱ـ افراط در نوشیدن مشروب ۲ـ ناخالص بودن و بد تهیه شدن مشروب ، ۳ـ وجود سم در گیلاس مشروب فوری.

یکی دیگرازمسمومین الکل-این شخص که دیشب به بیمارستان منتقل شده است می‌گوید بینائی خودرا از دست داده است.

پیش بینی هوا

هوای شهرستانهای غربی و جنوب غربی ایران قسمتی ابری در بعضی ساعت تمام ابری همراه با باد نسبتا شدید و رگبار و رعد و برق میباشد . هوای استانهای آذربایجان نیمه ابری گاهی توام با ریزش باران و برف خواهد بود. هوای تهران و شهرستانهای مرکزی‌نیمه‌ابری گاهی تمام ابری توام بارگبار های پراکنده و باد نسبتا شدید در اوایل شب خواهد بود. هوای استان فارس و سواحل خلیج فارس قسمتی ابری که در مناطق ساحلی همراه بامه‌صبحگاهی‌میباشد هوای کرانه های دریای مازندران و شهرستانها شمالی استان خراسان نیمه ابری است . هوای سایر نقاط‌ایران‌صاف گاهی قسمتی ابری‌وغبارآلود میباشد . حداکثر درجه حرارت هوای امروز تهران در حدود ۱۱ درجه که نسبت به روز گذشته تغییر محسوسی نخواهد داشت گرمترین نقطه چابهار با حداکثر ۳۰ و حداقل ۱۷ درجه. سردترین نقطه کرمان با حداکثر ۲۱ و حداقل ٤ درجه زیر صفربود . حداکثر درجه حرارت تهران در این مدت ۱۰ وحداقل‌آن ۷درجه بوده است .

اینجا دانشگاه است

دانشجویان سخن میگویند

دانشجویانی که از رشته هنر تئاتر دانشگاه تهران در این گفتگو شرکت دارند. خانمها و آقایان: سوسن فرخ‌نیا ـ لیدا باباخانی ـ محسن نعمان‌فر ـ رامین صدیقی، منوچهر حسنیلو ـ بهروز غریب‌پور ـ جمشید گرگین، هرمز هدایت و طباطبائی.

این دانشجویان از سال اول تا چهارم رشته تئاتر درس میخوانند.

خانم پری‌صابری کارگردان تئاتر و سرپرست اداره فوق‌برنامه نیز در این گفتگو شرکت دارد.

★★★

• دانشجویان رشته تئاتر: ما سالن نداریم، کتابخانه نداریم، وسایل کار نداریم اما عاشق تئاتر هستیم

بحث را از انگیزه ورود به رشته تئاتر دانشگاه شروع می کنیم:

رامین صدیقی: من فقط در رشته تئاتر هنر های زیبا امتحان دادم و اگر قبول نمی‌شدم باز انتظار سال بعد را میکشیدم.

جمشید گرگین: در محیط خانوادگی‌ما هنر پیوسته طرفدار دارد و من همیشه به‌هنر تئاتر علاقمند بودم. در این رشته اگر علاقمندباشی می‌توانی موفق شوی وگرنه هیچ.

سوسن فرخ‌نیا: من در رشته های دیگر هم امتحان دادم. خودم دوست داشتم در رشته تئاتر درس بخوانم اما خانواده‌ام موافق نبودند.

محسن نعمان‌فر ـ مدتی با گروه پویا کارمی‌کردم. در برنامه های اداره تئاتر هم دوبارشرکت کردم. در رشته تئاتر کمتر کسی ممکن است‌بدون عشق و علاقه وارد شود.

منوچهر حسنیلو: مادرم هم خیلی دوست داشت که من در این رشته درس بخوانم.

هرمزهدایت: راستش در رشته های دیگر اصلا شانس موفقیت نداشتم. عشق من فقط به تئاتر است.

بهروز غریب‌پور: من در سنندج فعالیت های هنری داشتم. دو سال هم پشت در دانشگاه ماندم تا بالاخره در باز شد!

لیدا باباجانی: تئاتر و بازیگری را دوست داشتم.

*** شما که‌تئاترو بازیگری رادوست داریدفکر نمی‌کنید که روزی بطرف سینما کشیده شوید.**

گرگین ـ اگر سینما پیشرفت کند و خود را از ابتذال بدور نگهدارد چه‌مانعی دارد؟

خانم صابری: دانشجویانی که برای‌بازیگری تربیت میشوند عده‌ای نیز برای کارگردانی‌آمادگی پیدا می کنند.

فرخ‌نیا ـ یعنی در آینده باید کارگردانان با سواد پیدا بشوند تا سینمای فارسی درست شود.

غریب‌پور: بیشتر دانشجویان، فکرشان متوجه سینماست و اینها خوراکهای سریالهای تلویزیون و سینما هستند و فکر می کنم‌یك‌مقدار زیادی بخاطر تامین آینده باشد. وقتی سالن‌برای نمایش نیست و هزار بدبختی دیگر، طبیعی است که اولین پیشنهادی را که از طرف سینمابرسدقبول کند.

گرگین ـ فکر می کنم کسی که بطرف تئاتر میاید آینده‌اش را میداند.

صدیقی: فکر نمی‌کنم بروبچه ها خوراك تلویزیون بشوند. تازه اگرم در فیلمی شرکت کنند تجربه‌شان بیشتر میشود.

فرخ‌نیا: ، آدم هنرمند باید حداقل قانع باشد.

دانشجویان رشته تئاتردانشکده‌هنر های زیبا در میزگرد«اطلاعات» خانم پری صابری کارگردان تئاتر در وسط وبالای عکس دیده‌میشود

خانم صابری: چرا یك هنرمند از راه‌هنرش زندگی نکند؟

هدایت: ـ همه ما تشنه کار کردن هستیم. الان چندین گروه تئاتری‌در تهران هست که‌هر کدام عده‌ای بازیگر تربیت می کنند بنظر من اگر یك هماهنگی در کار گروهها باشد زودتر موفق میشوند.

خانم صابری: من با یك نظام کلی برای‌تئاتر مخالفم. اصلا خطرناك است. تماشاچی بایدشیوه های مختلف تئاتری را ببیند و خودش قضاوت کند.

*** در دانشکده چه آموختید؟**

صدیقی: از نظرتئوری چیزهائی‌بدست‌آوردیم. البته بنظر من یك مقداری خود دانشجو باید همت کند.

هدایت: دانشگاه تا حدامکان‌وسیله دراختیار ما گذاشته است. دروسی داریم مثل فن بیان و کاراکتر سازی که البته لازم است. اما گاهی‌برای من این فکر پیش می‌آید که‌دررشته تئاتر میبایستی درسی بنام درس جامعه شناسی بگذارند تا بازیگر و یا کارگردان با توده مردم آشنا شود.

غریب‌پور: امکانات ما خیلی کم‌است. بطور مثال سالنی که ما داریم‌وابسته‌به‌انجمن فیلارمونیك است. درست مثل یك‌بنای وقفی. وقتی این‌انجمن میخواهد کنسرتی رااجرا کند دانشجوی تئاترحتما باید برنامه‌اش را قطع کند. نیرو هائی هم هستند که از نظر تئاتری شناخته شده و قابل احترامند، چرا از وجود آنها استفاده نمیشود؟ وضع کتابخانه ما هم سخت فقیرانه است شاید بزور ۳۰۰ جلد نمایشنامه داشته باشیم.

فرخ‌نیا: ـ البته در میان گذاشتن مشکلات دلیل بدبینی نیست. درست است که مافعلاوسایلی برای تنظیم نور نداریم یا سالنی نداریم. اما از نظر سالن فکر نمیکنم درست باشد که انحصار طلب باشیم.

خانم صابری: اصل این است که هر شب در اینجا ما یك برنامه هنری داشته باشیم.

*** چه نوع نمایشنامه‌ای را باید روی صحنه آورد؟**

نعمان‌فر: ـ مردم سنك محکی هستند برای یك هنرمند و هنرش. اگر بطور مثال پیس«روسپی بزرگوار» موفق هست، بعلت واکنش بیشماریست که کارگردان و بازیگران آن از محیط خود داشته‌اند.

خانم صابری: ـ مردم همیشه سنك محك‌قابل اطمینانی نیستند. نمونه‌اش توفیق فیلم«گنج‌قارون» و امثال آن.

هدایت: ـ منهای گنج‌قارون، بطور کلی موفقیت بعضی از فیلم های فارسی حرف هوانیست کارگردانی که از نظر جامعه شناسی انسانی دید خوب داشته باشد میان میل مردم و هنراصیل پل میزند و به‌آن فرم میدهد.

خانم صابری: ـ هرگز سلیقه مردم دلیل خوبی‌و بدی کار نبوده، فکرش را بکنید یونسکو را در فرانسه هو کردند و«پیس» او بیش از چند شب روی صحنه نماند، آنهم با چند نفر تماشاچی.

غریب‌پور: ـ اگر سلیقه مردم در نظر گرفته شود به بیراهه خواهیم رفت. الان میان کارآقای سمندریان و آقای فردین هیچ شباهتی هست؟

هدایت: سمندریان یك کارگردان موفق است...

***

* میان بچه ها مشاجره و بحث سختی درگرفته است. وقتی حرف‌از هنر و رابطه هنر با مردم پیش آمد طبعا درمیزگردی که ده‌دانشجو در آن‌شرکت دارند نمیشود میانشان توافق ایجاد کرد.

این دانشجویان که امید های آینده تئاتر ایران هستند بیشتر از بعضی درسهای تئوری از نداشتن یك پروژکتور از نداشتن دوربین برای فیلمبرداری، از نداشتن یك کتابخانه مجهز گله دارند.

مسئله سالن نیز گویا سخت حاد و پیچیده است. آنچه مسلم است اینست که همه این دانشجویان صمیمانه به تئاتر عشق میورزند واغلب نگران آنند که پس از پایان تحصیل چگونه از هنر وتجربه های خود استفاده کنند.بقول‌خودبچه‌ها **«بیشتر بچه های خوب تئاتر که زمانی در این دانشکده درس میخواندند جذب سینما شده‌اند و میشوند.»** تئاترایران تازه‌دارد رشد میکند وپا میگیرد، واگر قرار باشد که این دانشجویان چهار سال در رشته تئاتر درس بخوانند و زحمت بکشندو بعد بکام سینما بروند هم‌استعداد آنها هرز رفته است و هم مقامات مسئول تئاتری که هدفشان پرورش هنرپیشه و کارگردان است بهدف خود نرسیده‌اند.

کنفرانس کلینیکال‌پاتولوژی در دانشکده پزشکی

۳دانشجوی پزشکی دربرابر یك سئوال:

این بیمار، چرا مرد؟

عصر روز شنبه ۲۰ آذر ماه، اولین کنفرانس کلینیکال پاتولوژی‌دانشجویان دانشکده پزشکی دانشگاه تهران، در تالار ابن‌سینا برگزار شد. در این کنفرانس سه نفر دانشجوی دانشکده پزشکی، روی علت مرك بیماری که به تازگی در یکی از بیمارستان ها فوت کرده است، به گفتگو و مباحثه پرداختند. پیش از آغاز گفتگو، آقای دکتر «آرمین» رئیس دانشکده‌پزشکی، خانم ناهید شیرازی مجدو آقایان‌ضیاءالدین تابعی و سعید عابدین را معرفی کردو گفت که این سه دانشجو که در سال هفتم پزشکی تحصیل میکنند از امید های آینده کشور هستند وافزود: **این خانم کوچولو که می بینید آنقدر راحت و آسان علل بیماری و تشخیص نوع بیماری رابرای شما خواهد گفت که هیچگاه احساس کسالت نخواهید کرد.** آقای دکتر آرمین پس از تشکر از همکاری و جدیت دانشجویان می‌دانشجویان مشکلی بر مشکلات‌من افزون نمی کنند، و اگر مشکلی پیدا شود با کیاست و تدبیر آن‌را از بین میبرند من از همه این دانشجویان‌تشکر میکنم، من دراین پانزده بیست سال همیشه گفته‌ام که منظوراز این کنفرانس ها، زور آزمائی نیست که ما یکنفر را پای کود بکشیم و خودمان کنار به‌نشینیم که چه جور قدرت نشان میدهند و یا این که تشخیص او درست است یا نه، منظور اینست که دانشجویان به تفکر و کاوش عادت کنندو بدنبال پیدا کردن ریشه بیماری بروند وگرنه اغلب این کنفرانس ها توسط دانشمندان درجه یك نیز ممکن است به نتیجه نرسد.

پس از سخنرانی دکتر آرمین، خانم ناهید شیرازی مجد سابقه بیماری رابازگو میکندو این‌که بیمار هنگام حرکت تنگی نفس داشته، تپش قلب داشته و دردی در شانه چپ حس می کرده و همچنین در ناحیه مچ دست و پا، چندبار در بیمارستان بستری شده‌و سرانجام بدنبال سرفه‌هائی که همراه با خون بوده بدرود زندگی می گوید «آنگاه آنچه را که در مورد این بیماری تشخیص داده بیان میکند، بعد از او آقای ضیاءالدین تابعی به تشریح علل بیماری‌می‌پردازد و تشخیص او«رماتیسم‌ـ سیفلیس»است واین‌دو عامل راخیلی مهم میداند.

نفر سوم آقای سعید عابدین است که در مورد این بیماری و طرز معالجه آن صحبت میکند. بدنبال آن آقای پرفسور باقری همراه بانشان دادن‌فیلم در باره قلب و ریه های بیمار توضیح میدهد. البته هنگام صحبت یکی از دانشجویان، یادداشت کوتاهی توسط رئیس دانشکده پزشکی فرستاده میشود و خانم مجد آنرا میخواندو میگوید: **«چون آقای رئیس خواسته‌اند که بحث را کوتاه کنیم ناچار باجمال از این بیمار حرف میزنیم.»**

در پایان آقای دکتر آرمین با تشکر از زحمات این سه دانشجو می گوید: آقای دکتر نهاوندی گفتند که اگر کسی تشخیص صحیح بدهد باو یك جایزه میدهم و اکنون اعلام میکنم که این دانشجویان هر سه تشخیص صحیح‌داده‌اند.

در حدود ساعت هشت کنفرانس که باحضور رئیس دانشگاه تهران و آقایان دکتر آرمین، دکتر شمسا، دکتر رئیس بهرامی، دکتر قدسی، دکتر محتاط، دکتر رهبر، پرفسور باقری و خانم دکتر بهادری و عده‌ای دیگر از پزشکان و جمع کثیری از دانشجویان تشکیل شده بود، پایان می‌یابد. آقای دکتر آرمین که از موفقیت این سه دانشجو بسیارخوشحال است میگوید:

ـ اینها دیگر دکتر شده‌اند و فقط چاپ سرنسخه‌شان باقی مانده من از تلاش و کوشش این سه دانشجو و همه دانشجویان خوب و فعال این دانشکده تشکر میکنم.

---

۸ روز دیگر
چهارشنبه اول دیماه ۱۳۵۰
برای کلیه دارندگان حساب پس انداز
درسراسرکشور
خبری تازه داریم

رطب زهره
با ویتامینهای متمرکز
خوشمزه ـ نیروبخش
رطب زهره استریلیزه
با برچسب اطمینان

قیمت هر بسته برای مصرف کننده ۱۵ ریال

حماسه‌ای پرشکوه از شجاعت انسان...
داستانی حقیقی از نخستین کوشش‌های بشر برای تسخیر قطب... جائیکه یخهای جاودانی و برفهای پایان ناپزیر باآغوش باز برای نابودی انسان آماده‌اند!!
از صبح ۵ شنبه در گروه سینمائی
سانترال — گلدن سیتی — رویال — متروپل

شون کانری
کلودیا کاردیناله
در فیلم چادر قرمز
THE RED TENT
رنگی

با شرکت: هاردی کروگر
پیتر فینچ ـ ماریو آدورف
محصول کمپانی پارامونت
در سپیدی خیره کننده دشتهای پربرف قطب فقط این چادر قرمز تجسم دهنده قدرت روحی و شهامت انسان‌برای غلبه بر طبیعت قهار بود...

یك هدیه درون هدیه‌ای دیگر
۲۴ و ۲۵ آذر
باهر پتوی پرنیان
یك هدیه مخصوص روز
مادر تقدیم میگردد

از ۲۴ آذر
حراج بزرگ پتوی
پرنیان
با ۵۰٪ تخفیف
فقط بمدت چندروز
نمایشگاه مرکزی پرنیان بین سه راه شاه و شیخ هادی
نمایشگاه شماره ۱ پرنیان خیابان کندی ساختمان دانشکده علوم
نمایشگاه مهجور امیریه مختاری
در حراج بزرگ پتوی پرنیان از تشك خواب پرنیان دیدن کنید

دنیای ورزش با بهترین خبرهای ورزشی شنبه‌ها منتشر میشود

سرمقاله

سازمان ملل: امامزاده بدون معجز!

گروهی معتقدند جنگ شبه‌قاره، تهدیدی است برای صلح جهان. بعقیده ما، آثار سوء این جنگ چنانچه مستقیما متوجه صلح و امنیت بین‌المللی نباشد و دامنه آن از مرزهای هند و پاکستان تجاوز نکند، بطور غیر مستقیم حتما به صلح جهانی لطمه خواهد زد و بزرگترین صدمه آن، کاهش نفوذ و اعتبار سازمان ملل متحد است.

شورای امنیت سازمان ملل، دیروز یکبار دیگر درجریان اقدامات خود برای پایان دادن به جنگ هند و پاکستان شکست خورد. یعنی در جلسه‌یی که برای مذاکره در اطراف طرح امریکا دائر به اعلام آتش بس وبازگشت نیروهای طرفین به‌پشت مرزهای خودشان تشکیل شده بود. یکی این گفت، یکی‌آن و بالاخره باونو، ی شوروی طرح مزبور کان‌امیکن اعلام گشت.

این دومین بار بود که پرونده جنگ شبه قاره در شورای‌امنیت چنین سرنوشتی پیدا میکرد و در خلال این دو نوبت، یکمرتبه هم قضیه به مجمع عمومی سازمان ملل مراجعه شد و مجمع عمومی حتی قطعنامه‌یی راکه برای ترک مخاصمات تهیه و پیشنهاد شده‌بود تصویب کرد. ولی چه‌سود که آن قطعنامه اثری ندارد، چون مصوبات مجمع عمومی سازمان‌ملل‌متحد جنبه اجرائی ندارد‌ونتها مرجعی‌که تصمیماتش لازم‌الاجراست همان شورای امنیت است، لکن در شورای امنیت هم هرکدام از پنج‌کشوری که عضو ثابت ودائمی شوری محسوب میشوند یعنی انگلستان ـ امریکا ـ فرانسه ـ شوروی وچین میتوانند بااستفاده از حق «وتو» هر موضوعی را معوق بگذارند. ولو سایر اعضاء متفقا رای موافق بدهند.

قضیه «وتو» وآثاری که‌درتضعیف‌سازمان ملل، بلکه بی‌اثرساختن این سازمان جهانی دارد، موضوع تازه‌یی نیست و از همان‌نخستین سالهای تاسیس سازمان ملل، پنج دولت بزرگ که بعنوان باج‌پیروزی در جنگ دوم این «حق» را برای خود قائل شدند، دریافتند‌که «وتو» قدرت اجرائی را از سازمان ملل سلب میکند، اما کاری بود گذشته و چاره ناپذیر.

بهمین دلیل است که بسیاری از صاحبنظران عقیده دارندسازمان ملل متحد، تا وقتی جرقه آتش به‌بشکه باروت اصابت نکرده و جنگی درگیر نشده باشد باید بجنبد و هرکاری از دستش ساخته است برای جلوگیری از وقوع حادثه انجام بدهد، والا همینکه آتش زبانه کشید کنترل آن از دست سازمان ملل خارج خواهد بود.

علتش هم تقریبا روشن است. چرا که در جنگهای منطقه‌یی، معمولا وقتی اختلافات دول منطقه به جنگ منجر میشود که انگشت قدرت‌های بزرگ درمیان بیاید و ماده را غلیظ کند و پای قدرت‌های بزرگ که در کار آمد دیگر از سازمان ملل کاری ساخته نخواهدبود.

در جنگ شبه قاره، متاسفانه سازمان ملل متحد طوری عمل کرد که معلوم شد این سازمان نه تنها قدرت متوقف ساختن حوادث، بلکه توانائی پیشگیری از آنرا هم ندارد. همچنانکه این ناتوانی را سازمان ملل متحد در مورد وضع‌منطقه عربی خاورمیانه نشان داده و در آنجا نیز خود را بصورت یک عامل نمایشی، یک میانجی بدون اختیار و اقتدار معرفی کرده است.

شما اگر حوادث مهم بین‌المللی را در سالهای بعد از جنگ دوم مرور کنید، می‌بینید بحران‌های مختلف فقط وقتی رفع و رجوع شده که بین قدرتهای بزرگ، پنهانی ساخت و پاخت و توافق شده است و در کمتر موردی، سازمان ملل متحد ابتکار عمل را بدست داشته و توانسته است بطور قاطع و موثر عمل کند. آنجا هم که ظاهرا سازمان ملل دستی از آستین بدرآورده و خودی نشان داده، باز تحت تاثیر اقدام و اعمال نفوذ قدرت‌های بزرگ بوده است!

این حقیقت، بخصوص برای ملل کوچکتر ـ مللی که باهزاران امید به سازمان ملل متحد مینگرند و به معجزات‌این امامزاده‌قرن‌بیستم دل خوش کرده‌اند ـ بسی دردناک است و تجاربی مثل جنگ هند و پاکستان، اینهمه های و هوی را که دنیا چنین و چنان شده و دوره کشورگشائی و تجاوزات مسلحانه سپری شده، یکباره به حرفه‌قتی در انظار جهانیان مبدل میسازد. زهی افسوس!

تفسیر سیاسی

خاورمیانه و درسهای شبه قاره‌هند

تحولات برق آسای شبه قاره هند اذهان جهانیان را از مسئله بزرگتر خاورمیانه به خود معطوف کرد و آن سازمان ها و قدرتها را که قبلا هم «مسئله خاورمیانه» را دست کم میگرفتند‌تشویق کرد تاآن رابیشتراز‌گذشته کم اهمیت تلقی کنند. با اینحال جنگ هندو پاکستان و تحولات بزرگی که درشبه قاره‌هند در شرف تدوین‌است باید دست‌کم این درس را آموخته باشد که اگر با حقایق‌و مسائل آنطور که وجود دارند مقابله نشود. وقوع انفجار حتمی است و تمایل و منافع این یا آن کشور بزرگ تنها می‌تواند دامنه انفجار را وسیعتر و اثرات آنرا وخیمتر کند.

بی اعتنائی سازمان ملل متحد و کشور های بزرگی که امروز برای «صلح»تلاش میکنند به آنچه در ۸ ماه گذشته در شبه قاره هند روی داد، آتش جنگ و کشتار بزرگ امروز این‌منطقه را روشن کردو همین بی‌اعتنائی میتواند فردافاجعه‌ای بمراتب بزرگتر را درخاور‌میانه بوجود آورد.

این روز ها در خاورمیانه همه چیز ازقریب‌الوقوع‌بودن این فاجعه خبر میدهد، خانم «گلدامایر» در آمریکابرای دریافت تعداد هرچه بیشتری فانتوم و سلاح های مدرن چانه میزند. ملک‌حسین که جنگ را نزدیک می بیند‌برای چندمین بار تاکید می کند که اعراب اماده جنگ‌نیستند و هیچکس نمی تواند اردن رابه جنگ تازه‌ای بااسرائیل بکشاند مگر آنکه درمنطقی بودن ان، اردن را متقاعد کند. شوروی ناوگانی از کشتی های جنگی رابه آب های سوریه و هیاتی عالی‌از نظامیان خود را بریاست مارشال کرچکو به کشور های عربی فرستاده است. در زمانی که روزهای‌فوصت تعیین شده انورسادات برای یکسره شدن مسئله‌خاور ـ میانه به شماره افتاده است هیچیک از این وقایع رانمی توان کوچک شمرد و دست کم گرفت. شوروی ها که طعم پیروزی در شبه قاره و اقیانوس هند را زیر زبان دارند اکنون بیشتر از هر زمان دیگر جاذبه بیشترفعال بودن در خاورمیانه‌ومدیترانه را احساس میکنند.

نمیتوان گفت تحولات‌هند سیاست کلی شورویها را که اجتناب از یک‌جنگ‌جدید اعراب و اسرائیل بوده است دگرگون کرده اما می‌توان دید که در این آخرین‌روز های قبل ازپایان‌مهلت مقرره انورسادات در منطقه‌وبحمایت ازاعراب‌بنمایش‌قدرت‌پرداخته است.

دراین شرایط اسرائیل نه آنکه کمترین‌انعطافی‌برای اجتناب از یک جنگ جدید نشان‌نمی دهد، سهل‌است، بیشتر از گذشته در صدد انبار کردن اسلحه و تکرار این شعار است که: در جنگ آینده باز هم اسرائیل پیروز خواهد شد. وامریکا، در عمل، همه آنچه را که اسرائیل خواسته و انجام داده تایید کرده است و اکنون در انتظار پایان سال ۱۹۷۱ مانده تابیینند سادات چه خواهد کرد.

این همان روشی است که در مورد شبه قاره هندبکار برده شدو نتایج آن را همه بچشم می بینند. آیا از درس های شبه‌قاره‌هندچیزی آموخته نمیشود و بایدمنتظر ماند و فاجعه را بچشم‌دید؟

جعفر مدنی

این بار، اسرائیل آسیب پذیر است

یزودی نبرد بین نیرو های‌مصر و اسرائیل در جبهه ناآل‌سوئز از سر گرفته خواهد شد.

تنها یك اقدام دیپلماتیك‌موثر میتواند از بروز جنگ در این منطقه جلوگیری کند و در حال حاضر چنین امیدی در میان نیست.

باحتمال زیاد دامنه نبرد جدید به مرز های سوریه،متحد مصر، کشانیده خواهد شد. از هنگام امضای قرار داد بین قاهره و دمشق، در اوایل سال جاری دسته های شکاریهای بمب‌افکن مصری و مکانیسین های آن کشور در پایگاههای هوائی سوریه مستقر شده‌اند.

این قرارداد، مقدمه تشکیل فدراسیون جماهیر عربی بود که قرارداد مربوط به آن دربهار گذشته در «بنغازی» امضاء شد و در تابستان گذشته در یك رفراندوم عمومی که در مصر و لیبی و سوریه برگزار شد به‌تصویب رسید.

پرزیدنت انورالسادات در ماه ژوئن گذشته اعلام داشت که فدراسیون قبل از هر چیز یك هدف «استراتژیکی»دارد و آن وحدت جبهه های مصر وسوریه برای وارد کردن فشار بیشتر باسرائیل است.

در تمام فصل تابستان و اوائل پائیز مذاکراتی بین ستاد های ارتش سوریه و مصر در جریان بود و در عین حال خلبانانی که از دره نیل آمده بودند با وضع فرودگاههای «جبهه شمال» آشنائی پیدا میکردند.

در ماه ژوئیه، مقامات سوریه اعتراف کردند که هواپیما های مصری از فرودگاه های این کشور استفاده می کنند. جای تردید نیست که پرزیدنت‌حافظ اسد با این اقدام متعهد شده است در روز های دشواری که بزودی آغاز خواهد شد به مصر کمك کند. در حالیکه رهبران سابق سوریه به جمال‌عبدالناصر اجازه ندادند هواپیما های‌مصری از فرودگاه های آن کشور استفاده کنند.

اما هنوز معلوم نیست که جنك های آینده کانال سوئز دنباله همان نبرد های سابق خواهد بود یا جنبه جدیدی بخود خواهد گرفت.

مصریها باردیگراعلام کرده‌اند که این بار صحبت از «جنك فرساینده» در میان نخواهد بود ژنرال «شازلی» رئیس جدید ستاد ارتش مصر گفته است: «در جنك های آینده نیرو های ویژه دو طرف نقش مهمی‌ایفاء خواهند کرد.»

هدف رئیس ستاد ارتش مصر از «نیرو های ویژه» بی شك واحد های کماندو و چترباز است.

در این صورت تل‌اویو بایددر نقشه های جنگی و استراتژی حملات متقابل، تجدید نظر اساسی بکند.

باحتمال زیاد آغاز جنك جدید در منطقه کانال سوئز برای اسرائیل خیلی گران تر ازآن تمام خواهد شد که ستاد ارتش اسرائیل پیش‌بینی کرده است. اگر استفاده از سلاحهای الکترونیکی مدرن زیادموفقیت‌آمیز نباشد خطر حملات هوائی با جنگنده های فوق مدرن و موشك که‌دربرابر آتشبارهای ضد هوائی‌وشکاریهای اسرائیل آسیب‌ناپذیر هستند بسیار زیاد است.

هانوی جدید

مقامات نظامی چین با ایجاد چنین شبکه‌ای در اطراف شهر هانوی تلفات سنگینی به نیروی هوائی آمریکا در ویت‌نام وارد ساختند، اگر جنك درمنطقه خاورمیانه عربی آغاز شود در ساحل کانال سوئز یك هانوی جدیدبوجود خواهد آمد. مصری ها از یك سال قبل شبه های موشکی خود را در ساحل غربی کانال بیش از پیش تقویت کرده‌اند و دیوار موشکی نفوذ‌ناپذیری در امتداد این راه آبی بوجود آورده‌اند.

از طرف دیگر، اسرائیل اکنون نمی تواند روی یك حمله غافلگیرانه نظیر جنك ژوئن ۱۹۶۷ حساب کند. تاکنون اسرائیلی ها در شروع جنك‌های ناگهانی مهارت کامل داشتند ولی اکنون در راس ستاد ارتش مصر، افسری وجود دارد که حتی از نظر اسرائیلی ها نیز بهترین‌افسردشمن بشمارمیرود «شازلی» باحتمال زیاد درصدد فراهم ساختن مقدمات یك جنك غافگیرانه علیه اسرائیل است و در این شرایط نمیتوان انتظار داشت، اعراب بار دیگر درنبرد های آینده غافلگیر شوند، از این‌رو میتوان انتظار داشت که در روز های آینده حوادث پیش بینی نشده‌ای در زمین، هوا یا دریا روی دهد، و باردیگرآتش جنك درمنطقه کانال سوئزروشن شود.

ازیکماه‌قبل‌پرزیدنت‌انورالسادات دفتر کار خود را به مرکز ستاد ارتش نیرو های مسلح مصردر «هلیوپولیس» حومه قاهره‌انتقال داده و عملا فرماندهی کل قوارا بعهده گرفته است. اکنون مصریها امید خود را به سازمان ملل متحدومیانجی‌گری آمریکا از دست داده و برای پس‌گرفتن سرزمین های اشغالی، حاضر شده‌اند بخطر یك جنك جدید تن دردهند و امیدوارند این بار بتوانند شکست های قبلی را جبران کنند.

نقل از: فیگارو

نخستین‌عکس ازجنك‌داکا

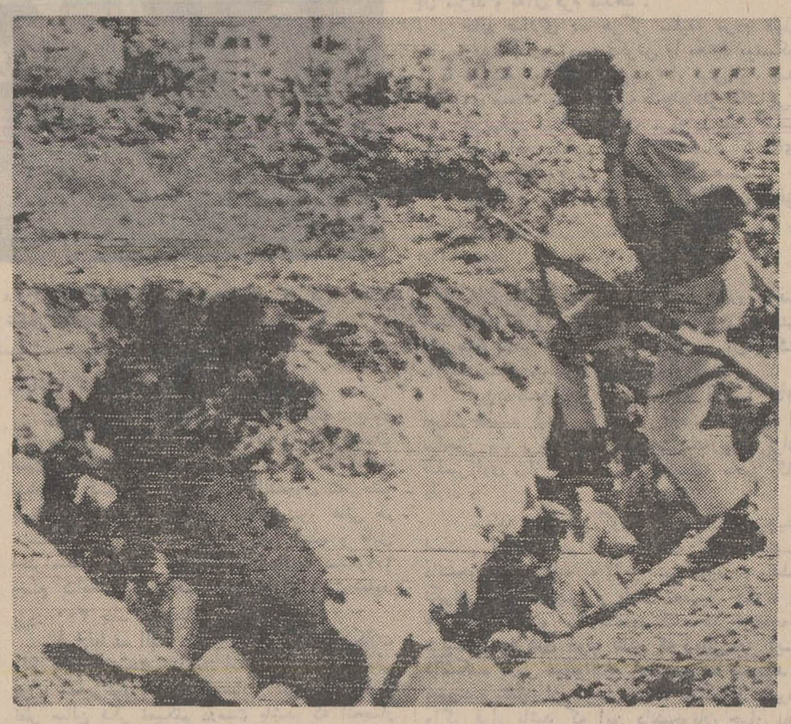

این عکس که از مواضع قوای پاکستان در اطراف داکا گرفته‌شده نخستین عکس از صحنه‌های جنك در پایتخت پاکستان شرقی است.

عکس یك پناهگاه اطراف‌داکا و یك سرباز تفنك‌بدست پاکستانی‌را نشان میدهد که هنگام شروع بمباران داکا بداخل پناهگاه‌میدود. عکس رادیوتلی اطلاعات

چین، درگیرودار شبه‌قاره، چه خواهد کرد؟

آخرین لحظه برای تصمیم بزرگ

پنجابی های ارتش پاکستان و بنگال شرقی جندچوین رزم آزموده‌ای نیستند. نیرو های هندی آنها رابه اسانی از پایگاه های اطراف مرز بنگلادش خارج می کنند.

بدیهی است که در چین شرایطی در مشرق، زمینه برای شروع‌یك جنك برق‌آسا از طرف هندیها آماده بود.

در جبهه غرب که نزدیك به دو هزار کیلو متر بهند مرز مشترك‌دارد پاکستانیها وضع محکم تری دارند. انها حتی راه جاهو و «سرینا گار» را که به کشمیر مسلط است، تهدید می کنند.

یك افسر هندی در این باره گفته است:

این‌که ما در جبهه غرب دست به حمله نزده‌ایم دلیل آن است که خواستار جنك واقعی بودیم.

باین ترتیب قماری که اکنون‌در شبه قاره هند آغاز شده برسرپاکستان غربی نیست، بلکه هدف اصلی بنگال است که پاکستان از لحاظ نظامی و سیاسی در آنجا بقدر کافی آسیب دیده است.

در انجا است که انبوه مهاجران پاکستانی گرد آمده‌اند و این مسئله به بانو گاندی امکان داده است تادلائل اخلاقی مستندی برای آغاز جنك بدست بیاورد و بهمین جهت هند سرزمین بنگال رابرای میدان نبرد انتخاب کرده است. بانو گاندی تمام کوشش خود را بکار می برد که دراین منطقه، جنك بین طرفین حکم باشد و دراین کار نیز قاحدی موفق شده‌است.

بدیهی است که دراین کار از کمك بین‌المللی نیز برخوردار است.

روز ششم دسامبر شورای امنیت سازمان ملل متحد بار دیگر ثابت‌کرد وقتی که دولت های بزرگ با هم توافق نداشته باشند، کاری از دست آن ساخته نیست.

دو روز بعد پس از آنکه نماینده شوروی در شورای امنیت دوبار ازحق وتو استفاده کرد موضوع به مجمع عمومی سازمان ملل متحد ارجاع شد. دراینجا نیز اگر قطعنامه های تصویب شده مورد پشتیبانی جدی دولت های بزرگ نباشد مسئله جنبه «توصیه» پیدا می کند.

مذاکرات مجمع بیش از ده‌ساعت طول کشید و نمایندگان چین‌وشوروی بار دیگر فرصت پیدا کردند که یکدیگر را بباد حمله و انتقادبگیرند.

سرانجام هنگام رای گیری، تقریبا کلیه دولت های عضو به قطعنامه پیشنهادی آرژانتین در مورد اعلام‌آتش بس رای دادند ولی هند در انزوای کامل قرار نگرفت، شوروی و کشور های بلوك شرقی اروپا بدور هند حلقه زده‌اند. باوجود دیدار اخیر مارشال تیتو از هند، نماینده یوگوسلاوی نیز از روش اکثریت پیروی کرد.

با اینحال در انتظار اقدام جدید از طرف سازمان ملل متحد، آتش‌جنك همچنان زبانه می کشد اما باید در نظر داشت که جنك دراین قسمت از جهان بانبرد هائی که در نقاط دیکر روی‌می دهد تفاوت کلی دارد.

هدف هندی ها این نیست‌که هرچه بیشتر سربازان دشمن را بهلاکت برسانند. ستون های سربازان هندی که به بنگال شرقی حمله کرده‌اندبدون انکه خودرا بخطر بیاندازند با دورزدن مواضع پاکستانیها بسرعت پیش می‌روند. از طرف دیکر بنظر نمی رسد که پاکستانیها نیز در صدد یك‌برخورد مسلحانه واقعی باشند.

دژ مستحکم «جسور» بدون‌آن که بطرفین تلفات سنگینی وارد شودسقوط کرد و جسور تقریبا دست نخورده به دست نیرو های هندی اشغال شد.

هدف هندیها این است که خود را هرچه زودتر به «داکا» برسانند و قبل از آنکه سازمان‌ملل‌متحدوسیله‌ای برای متوقف کردن جنك پیدا کندپرچم سبز و سرخ بنگلادش را در آنجا به اهتزاز درآورند.

بنظر میرسد که هندو شوروی‌در این بازی کارتهای برنده را دردست دارند. اگر داکا سقوط کند و هندی‌ها بتوانند کهو بیش فشار دشمن را در کشمیر تحمل کنند «بنگلادش» آنطور که بانو گاندی میخواهد موجودیت‌پیدا خواهد کرد.

اما چینی ها تصور می کنند در یك «بنگلادش» که‌زیر کنترل‌عوامی‌لیك و شوروی باشد،به آسانی خواهند توانست یك جناح چپ مخالف بوجود آورند. در هر حال هم اکنون نماینده بنگلادش «حسین علی» در دهلی نو مستقر شده‌است ولی تا وقتی که‌حکومت بنگلادش در داکا استقرار نیافته‌است، نمی توان بوی عنوان سفیر اطلاق کرد.

گذشته از آنکه در راه اشغال بنگلادش موانع طبیعی زیادی وجوددارد و معلوم نیست که مدافعان پایتخت پاکستان شرقی در جنك بر سر این شهر چه شیوه‌ای در پیش خواهند گرفت، از طرف دیگر امریکا در آخرین لحظه بشدت به بانو گاندی اخطار کرده و بار دیگر بحران شبه قاره را در شورای امنیت مطرح ساخته است حتی مارشال یحیی‌خان از ترکیه درخواست کمك نظامی کرده است. عجالتا هند باتکاء به میلیونها مردمسلح در جنك علیه پاکستان دست بالا راردارد ولی ممکن است دولت های بزرگ در آخرین لحظه تصمیم نهائی رابگیرند.

تلفیق از: مطبوعات‌اروپائی

ع ـ مسعودی

پیرامون سفر بکشورهای عربی

دوازده روز پیش دریک مصاحبه مطبوعاتی آمادگی خودرا برای‌سفربکشور های عربی‌بمنظور تماس بامطبوعات ورادیو تلویزیون‌ها و مرتفع ساختن سوء تفاهمات وتبلیغات مضری‌که برخلاف حقیقت ازمنابع خاصی علیه ایران‌اذهان عمومی ملل عرب را گمراه میساخت اعلام داشتم وضمنا متذکر شدم‌که هرکشوری مرا بخواند استقبال خواهم کرد.

با اعلام این هدف که متضمن خیر و صلاح جامعه اسلام و موجبی برای استحکام ملل مسلمان بود یقین داشتم کشور های دوست ما تاخیری در قبول این پیشنهاد روا نمیدارندو حسن نیت مرا که‌قصدی بجز خنثی ساختن تبلیغات گمراه کننده دشمنان مشترک ندارم استقبال میکنند لکن‌بعضی از دوستان و آشنایانم در کشورهای عربی در آنموقع توصیه‌کردند که‌مسافرتم‌رابکنار‌رفتن‌ابرهای تیره‌ایکه آسمان‌ملل عرب‌را اکنون فراگرفته موکول‌کنم‌وبرخی مشکل و محظوراتی رادراین روزها که تحریکات وفتنه‌جوئی‌های دامنه‌داری بروز و ظهور کرده و افکار مردم را به گمراهی کشانده است عنوان کردند، معلوم بود محظوراتی برای دولت‌ها و دستگاههای تبلیغاتی که باید از آن برای روشن ساختن افکار عمومی ملل عرب استفاده کنم بوجود آمده که مقتضی میدانند مسافرتم را بوقت دورتری محول سازم.

این جریان موجب‌کمال تاسف میباشد و نشانه آنست که بعضی کشور های عربی که‌دربرابرشنیدن‌حقیقت‌وآگاه ساختن مردم‌بحقایق امور‌دوچار وهموبیم میباشند نمیتوانند یا نمیخواهند افکار عمومی را از گمراهی نجات دهند.

خوشبختانه در طول این مدت پرده ها یکی بعد از دیگری‌کناررفت، حقایق خودبخود جلوه‌گر شد، حرارتها پائین افتاد، طشت رسوائی مفسده‌جویان ازبام فرود آمد، افکار عمومی‌تاحدی حقایق‌رادرک‌کردوبدین‌ترتیب چنین‌بنظر میرسد دیگر موجبی وجود ندارد که باین مسافرت مبادرت ورزم چون‌وقتی چنین سفری ضرور بود و فوری مینمود که آسمان پاک دوستی وحسن نیت میان ما و ملل عرب براثر تبلیغات بی‌ثمر و مسموم‌کننده تیره و تار شده بود و من میخواستم بدوستان عرب خود از کرانه اقیانوس اطلس تاکنار دریای عمان. آنها که تحت تاثیر یک مشت الفاظ پوچ و خلاف حقیقت مغرضین قرار گرفته‌اند بگویم ایران کشوری متجاوز نیست، ایران استعمار طلب نیست، ایران حدود و حقوق تمام ملل بخصوص همسایگان خود را محترم میشمارد، ایران صاحب آنچنان اراضی وسیع ثروتخیز و دارای آنقدر ذخایر زیرزمینی است که هرگز چشم‌داشت بخاک و مال و منال دیگران ندارد و بالعکس حریم هرکشوری را احترام میگذارد، خواهان ترقی و سعادت و رفاه همه همسایگان خویش میباشد. ایران بااستعمار جنگیده است و خواهان استقلال و حاکمیت و تمامیت تمام ملل همسایه خویش درکرانه های جنوبی خلیج فارس میباشد.

بعلاوه میخواستم توضیح بدهم چگونه ممکن است ما جزایری که بحکم تاریخ و گواه جغرافیا و نقشه های قدیم وجدید که در تمام آرشیوها وکتابخانه های جهان موجود ومورد تائید و تصدیق ملل بزرگ و کوچک جهان است و در آنسیکلوپدی‌ها مالکیت ما براین جزایر محرز گردیده ودورانی طولانی در تصرف غیر قانونی استعمار بوده امروز که استعمار میرود صاحبش بدست نگیرد؟ کدام منطق و برهان ودلیل چنین روا میدارد.

گفتنی ها زیاد داشتم و متاسفانه آنروز که موقعیت داشت دوستان ما جانب حزم و احتیاط را روا داشتند وحالا که دعوت‌ها یکی بعداز دیگری میرسد دیگر آنچنان ضرورت وجود ندارد.

البته اگر فرصتی بدست آید و ضرور باشد که علائق میان ایران وملل‌عرب حقاومنطقا استحکام و قوت بیشتری پیدا کند و از من کاری برآید باز آمادگی دارم وظیفه ملی و وطنی خود را برای‌انتشار و انعکاس حقایق و روشن‌کردن افکارملل‌عرب ایفاکنم وبه‌تمام کشور های عرب از شمال افریقا گرفته تامنتهاالیه خلیج فارس سفر کنم واز نزدیک باطبقات‌و دستجات‌مختلف خاصه همکاران‌مطبوعاتی ودستگاههای تبلیغاتی تماس بگیرم تا اذهان عمومی را غبار تاریکی وابهام نگیرد و اعتقاد راسخ پیدا کنند که برخلاف آنچه دراین دوهفته فتنه‌انگیزی شد و سعی کردند افکار دوستان عرب ما را منحرف و گمراه کنند، روش ماجز حقیقت طلبی واستوار بودن براصول حقوقی وقانونی مبنائی نداشته و ازهیچ کوششی در راه همکاری صمیمانه باهمسایگان خود در خلیج فارس دریغ نکرده و نخواهیم کرد اما درعین حال بهیچ کشور خارجی هم اجازه نمیدهیم کمترین نغمه استعمار ساز کند و نمیگذاریم در قلمرو ماو منطقه‌ای که تعلق بما وکشورهای همسایه مادرخلیج‌فارس دارد استعمار کوچک یا بزرگ نفوذ ورسوخ کند و طبیعی است باشدت و خشونت پاسخ میدهیم.

لیست هدفما که خوشبختانه دوستان ما در خلیج فارس کاملا بدان پی‌برده‌اند و به فتنه و فساد دشمنان مشترک وقعی‌نمی‌نهند وخیلی بیش از کشور های دوردست مابه حسن نیت و احساسات برادران ایرانی خود وقوف پیدا کرده و اطمینان و اعتقاد دارند همانطور که نشانه بارز آن رادر جریان حل مسئله بحرین درک کردند.

بااین توضیح یقین دارم خوانندگان محترم نیز نظر مرا تائید میکنند و با من همصدا هستند که در جواب دعوتی که دراین چند روز اخیر از کشور های افریقای شمالی و خاور میانه رسیده با کمال تاسف از قبول آن خودداری نموده و بگویم دیگر دیر است.

نگاهی به‌جراید جهان

ابزرور: چاپ لندن درشماره امروز خود ضمن بررسی بحران شبه قاره هند نوشته است که در بحران های‌آینده جهانی سازمان ملل نخواهد توانست بعنوان یک سازمان بین‌المللی صلح ساز، نقش موثری در صحنه بین‌المللی ایفا کند.

این‌روزنامه نوشته است عمل هند در ماجرای جاری شبه‌قاره هند هر چقدر هم غیر قانونی بوده باشد، باز این واقعیت انکار ناپذیر است که‌در منازعات ملت ها، این‌خود ملل جهان‌اند که باید برسرنوشت خویش حاکم باشند وتصمیم مقتضی‌را اتخاذ نمایند.

ابزرور آنگاه به بن‌بست مذاکرات صلح خاورمیانه استناد جسته و سازمان ملل را سازمانی غیر موثر درکشمکش های بین‌المللی قلمداد کرده است.

«دیلی‌تلگراف» روزنامه دیگر چاپ لندن، نیز مقاله‌اساسی امروز خود را به جنگ هند و پاکستان اختصاص داده و سیاست های پشت پرده رامورد بحث‌قرار داده است. «دیلی‌تلگراف» نوشته است: بدیهی نیست دولت‌آزاد بنگلادش‌خواهد توانست در آینده موجودیت خود را بعنوان یک حکومت نیرومند حفظ کند یابرائر مشکلات داخلی و خارجی دچار ضعف و سستی شده و ازبین خواهدرفت.

ساندی‌تایمز: نیز در سرمقاله‌خود به مسئله بنگلادش پرداخته و نوشته است از قرائن چنین برمی‌آید که هند می‌خواهد بنگلادش را بعنوان واقعیتی فسخ ناپذیر به جهانیان بقبولاند. اگر داکا بدست سربازان هند سقوط کند، جهان نیز ناگزیر باید در باره این مسئله بمتعمق بیشتر بپردازد.

این روزنامه اضافه کرده است: اگر بنگلادش بتواند به‌حیات سیاسی خود ادامه دهد، بصورت آلتی بی‌اراده در دست هندوستان خواهد ماند ودر حقیقت این رهبران هندند که خط مشی سیاسی و اجتماعی و حتی اقتصادی، این دولت را تعیین خواهند کرد.

مسائل ایران

روانشناسی کارمندان دولت

نظام اداری ایران، خواب‌سنگین «ارباب و رعیتی» را از سر میگذراند و نزدیك پانصدهزارتن حقوق‌بگیران ودیوانیان، روانشناسی‌خاص «کارمندان دولت» را مدون کرده‌اند که از عهد «دخو»ی صاحب «چرندوپرند» تا مضحکه سیاه اردشیر محصص این روانشناسی، اسباب خنده و انبساط خاطر شده است.

اما ناهنجاری این استقرارگروهی در آنست که متاسفانه همه را بخود انس و عادت می‌دهد که ای بسا استمرار پدیده کارمندی دولت، حتی دیکر طنزپردازان و طنز نویسان را نیز به آنها عادت دهد.

اگر سر اعتراض دارید میتوان پرسید که آیا شما وقتی در روزنامه ها به عنوان «مدیرکل تثبیت‌شن و ریگهای روان» برمی‌خورید، ازحیرت می‌ایستید؟ هرچه جواب دارید، اما این حقیقت با همه تلخی خود قدعلم میکند که نظام اداری ما نه تنها با موقع امروز ایران نمی‌خواند، که پای چوبین دارد و بر اسب چوبین می‌راند که به‌آهنگ سریع انقلاب همراهی کند.

شاید بتوان پاسخ آورد که سیاست کلی دولت در توزیع درآمد در سطح توده مردم و خانوار ها، خود باعث‌ترا کم کارمندان شده‌است، این تا حد بسیاری درست است اما رکود غم‌انگیزی که در بسیاری از واحد های اداری، روانشناسی‌غمناك کارمندان دولت را بنا می‌نهد، فقط از انبوهی نیست، از ضعف مدیریت است.

وقتی برای تثبیت شن و ریگهای روان مدیرکل داریم، برای تنظیم کار ارباب‌رجوع، برای رتق و فتق پیش‌نویس نامه‌های اداری، برای تولید و توزیع‌پرونده ها، برای تنظیم جریان سنجاق و کاغذو لوازم‌التحریر اداری و برای بسیاری جزئیات خنده‌دار تر از این هم کادرهائی در سطح مدیرکل داریم. این‌مدیرکل نیست که رکود می‌آفریند و روحیه شکست خورده کارمندان را میسازد بلکه شیوه تقسیم کار و مسئولیت است که دخوی صاحب «چرندوپرند» را در پنجاه سال پیش‌از این به خلقیات منفی کارمندان رهنمون‌شده بود.

نظام اداری، کادر های بالا را چنان می‌بیند که گوئی چشمه‌پایان ناپذیر نیرو ابداع ودوام دروجودشان می‌جوشد و هرچه مسئولیت و کار است فقط از این کادرهای عالیرتبه بر می‌آید، بحقیقت نیز چنین است، زیرا در ادارات آن کسی که دست کم به مدیر کلی میرسد، کوهی از کار در برابر دارد که حتما یك‌تنه باید از عهده آن برآید، و چنین است که روزنامه هاو مجلات و نشریات ناچار بیش‌ازپیش به‌صفحات جدولها و بازیهای سرگرم کننده توجه دارند! برای انبوه کارمندان کاری باقی نمی‌ماند. کادر ها همه کار ها را بخود تخصیص داده‌اند.

آن روحیه‌وروانشناسی کارمندی درست‌ازهمینجازاده شده‌است‌وانقلاب اداری ـ اگر اثری داشته است ـ همه آثار آن در وخیم‌تر کردن‌روحیه منهزم و آشفته کارمندی بوده‌است. زیرا نمیتوان انکار کرد که از پس این انقلاب، پاسداری از نظم ساعات ورود و خروج به اداره، به صورت یك پاسداری متعصبانه‌ای درآمده است‌وحالا به‌یقین‌درمی‌یابید چرا مطبوعات بیش‌از هروقت دیگر به صفحات جدول و سرگرمی پرداخته‌اند!

★★★

اگر میکوئیم نظام اداری ما، خواب «ارباب‌رعیتی» را از سر میگذراند، دچار اشتباه نشوید مرز رعیت و ارباب در این نظام غریب، بسختی درهم ریخته است. کادرهای بالا و کارمندان ساده هر دو در این نظام رعیت هستند، آنها رعیت های زبان بسته «اداری‌بازی» هستند که ناآگاهانه در چنبر، این «گردون» بی‌انصاف فرو افتاده‌اند. کادر ها از انبوهی کار ومسئولیت‌به جان می‌آیند و مادون ها از بطالت و بیهودگی و بی‌فایده بودن، مقهور «روحیه‌خاص کارمندی» میشوند. نظام اداری ما، ارباب خشن، بی‌ملاحظه و چشم بسته‌ای است.

بابك سیاوش

مرتضی‌خان نی‌داود :

گزارش محمد ابراهیمیان

رادیو باساز من آغاز شد

مرتضی خان نی‌داود

تمام دستگاههای ایرانی راباتار روی نوار ضبط کرده‌امواین گنجینه‌اکنون‌درردیو حفظ میشود.

به‌مغازه‌شیاهنگ رفتم ، مغازه‌ای که تعمیرگاه ریش‌تراشی است ، سراغ استادنی‌داود را گرفتم ، گفتند:همانست‌که‌پشت پیشخوان نشسته است ، تعجب کردم که مرتضی خان نی داود هنرمند نامدار را مغازه‌دار می‌بینم.

استاد مرتضی خان نی‌داود هفتاد وپنج سال دارد . پانزده ساله بود که در خدمت آقا ـ حسینقلی شاگردی میکرد شش سال تمام از او درس موسیقی آموخت‌ودوسال‌هم‌شاگرد درویش خان بود.

میگفت. کنسرتهای‌عارف قزوینی بامن‌بود، شعر و تصنیف میگفت زمان فقط‌آوازی بود و سازی، ارکستر های باین بزرگی وجود نداشت . حالا جوانهای ما به کشور های خارجی میروند با موسیقی آنهاخومیگیرند . لازم است آهنگهای اروپائی و جاز هم داشته باشیم.

استادنی داود میافزاید : در آن زمان‌که‌نام خانوادگی‌وجود نداشت ،من‌شاگرد درویش‌خان بودم.گفتم،میخواهم نام‌خانوادگی انتخاب کنم .

درویس خان گفت بهترین‌نام برا تو «نی‌داود» است و منهم اطاعت‌کرده‌ونی‌داود رابرگزیدیم.

ـ از خصوصیات اخلاقی درویش خان هم کمی صحبت بفرمائید.

استاد نی‌داود ـ تمام برنامه هایی‌راکه‌در مجامع اجرامیکرد بنفع یتیمان بود . من هیچ‌وقت بزرگواری او را از یاد نبرده‌ام.

آنگاه اشاره میکند که با صبا وسماعی‌ومرتضی محجوبی وحسین تهرانی‌ازشب‌اول‌افتتاح رادیو (۱۳۱۹) برنامه اجرا میکرده‌اند باین‌ترتیب که‌سرشب یک برنامه حدود یکساعت ، بعد برنامه‌دیگر و آخر شب یک نفر از ما بنوبت میماند و ساز تنهامیزد. حقوق ماآن‌زمان‌ماهی ۱۸۰تومان‌بود.قمرالملوك‌وزیری، ملوك ضرابی ،روح‌انگیز روحبخش ، بدیع‌زاده ، بنان ، ادیب خوانساری هم خواننده بودند وخانم دلکش هم بعد ها آمد .

حالا گاهی در جشن نوه‌ها و نبیره‌هایم ساز میزنم.

چندی‌پیش‌بدعوت‌ایرج گلسرخی به‌رادیورفتم برای نواختن۲۹۰ قطعه‌موسیقی‌اصیل‌ایرانی ۱۸ماه وقت صرف کردم دراین نوارها من‌با تار تمام گوشه هاودستگاه های‌ایرانی‌را نواخته‌ام موسیقی ایرانی که‌سینه‌به‌سینه بمارسیده بود اینچنین به آیندگان سپرده میشود.

و من پیش درآمد های او را میساختم«عده »راهم‌من میبردم ، آن زمان ما به اعضای ارکستر «عده» میگفتیم . میگفت درویش خان‌درحقیقت‌آفریننده پیش‌درآمد بود . آهنگسازبسیارخوبی بود و ملك‌الشعرای بهار شعر و تصنیف‌آهنگهایش را میساخت.

استاد بهترین خاطره‌اش را با درویش خان تعریف میکند : درویش خان دختری داشت‌که مریض بود ، دکتر ایوب‌خان که ازاقوامش بودبیالین دختر آمد، درویش خان‌رفت‌اندرون (حیاط پشتی)، همه شاگرد ها جمع بودند و روی‌زمین‌نشسته بودیم که استاد آمد . شاگرد ها زیاد بودندو احساس‌کرد که‌نمیتواند بهمه مشق بدهد ، البته مشق دادن هم از راه گوش انجام میشد : یعنی استاد قطعه‌ای‌را میزد و شاگرد می‌بایستی یاد میگرفت .شاگردها تقاضا کردند که‌استادساز بزند.درویش خان سه‌تار و تار را نیکو مینواخت سه‌تار رابرداشت و شروع کرد به نواختن‌همه ما مجذوب شده بودیم.

استاد در حالت عادی خوب ساز نمیزد. سازش در حالی‌که بسیار شادوباغمگین بود آدمی رامسحور میکرد. ساز را زمین گذاشت .ولی‌شاگردها نفهمیدند و ما همچنان مجذوب بودیم که دریافتیم استاد ساز را زمین گذاشته‌است.ومن‌دراین اندیشه هستم که این صدا ها را ازاین ساز چگونه درمی‌آورد؟

ازاستاد می‌خواهم از استادان قدیم موسیقی سنتی نام ببرد ونیز نظرش را در موردموسیقی قدیم‌وموسیقی‌کنونی‌بگوید.

استاد نی داود میگوید از استادان موسیقی‌قدیم‌آقاعلی‌اکبر بود ، بعد آقا حسینقلی ومیرزا عبداله آمدند .

درویش خان‌بعدها آمد ، آن

از فردا در

درایوین سینما ونک

باهوای گرم و مطبوع برای هراتومبیل بطوراختصاصی

پیترسلرز
گلدی‌هان
در فیلم رنگی

دختری در سوپ من

There's a Girl in My Soup

محصول کمپانی کلمبیا

سانسها ۶ ـ ۸ ـ ۱۰ بعد از ظهر نمایش بزبان های فارسی در یك زمان

برنامه آینده

سینما یلازا

سوفیالورن
مارچلوماسترویانی
در فیلم رنگی
گل آفتابگردان
Sunflower رنگی

رادیو ـ تلویزیون

برنامه اول (کانال ۷)

۱۵ـ۱۷ اسلاید
۳۰ـ۱۷ سلام شاهنشاهی و اعلام برنامه
۳۴ـ۱۷ کودکان روستائی
این برنامه شامل: مطلبی درباره امام‌جعفر صادق‌ـ چندگفتار مفید وآموزنده ـ پاسخ به چند نامه از باشگاههای همدان ـ نمایش فیلم تلاش برای زندگی ـ و قسمت اگر نمیدانید بدانید (که در آن چهار مطلب آموزنده در باره حرکت صدا و نور ـ درون زمین ـ باد روی زمین ـ و

پرویز کاردان

حرارت بخش میشود)ـ و همچنین شرح حال کوتاهی از زکریای رازی و چند پیام بهداشتی
۲۰ـ۱۸ آموزش بزرگسالان روستائی
۱۵ـ۱۹ برنامه جمعیت شیر و خورشید سرخ
۳۰ـ۱۹ فیلم
۵۵ـ۱۹ دور دنیا
۳۰ـ۲۰ مشروح اخبار همراه با فیلمهای خبری
۲۵ـ۲۱ پاسداران
امشب قسمت بیست‌وسوم فیلم پاسداران‌ازاین‌برنامه پخش خواهد شد. اینبار ماجرا درباره فردریک ، خواهرش و ویرجینی که توسط بهبهانی‌نوشته است وداستان‌بدین‌ترتیب آغاز میشود که خواهر فردریک سهم مزرعه‌خود را به ویرجینی میفروشد و این موضوع فردریک برادرش را ناراحت‌می‌کند .
۴۵ـ۲۱ سرکار استوار
«کرمعلی‌خان مجنون‌قرن بیستم» عنوان برنامه این

حسین حسینی «گروهبان»

شده و پرویز کاردان آن هفته سرکار استواراست بازیکنان این قسمت از مجموعه سرکار استوار همایون، حسینی، کاردان اخضرپور، توکلی، نادری میرمیران و مهری‌رحمانی هستند .

قهرمان اصلی داستان‌این هفته کرمعلی‌خان است که نقش او را پـرویز کاردان بازی میـکند . کرمعلی‌خان که از چهره های تازه برنامه سرکار استوار است مردی است خود خواه ـ عاشق‌پیشه و تا بدان حد که بهشش کلاس‌سواد خود مینازد. دراین‌قسمت کرمعلی‌خان پس‌از طلاق‌دادن زنش‌به ده برمیگرددو بدون‌اینکه اطلاع چندانی ازعکاسی داشته باشد باین کار مشغول میشود ودرجریان کارش سر راه چندنفر دزدکه گردنبند گرانبهائی را دزدیده‌اند قرارمیگیرد یکی از دزدان گردنبندرا در جیب کرمعلی‌خان می‌اندازد . ماجـرا به پاسگاه کشیده میشود ، به اطلاع سرکار استوار میرسد و بقیه قضایا
۴۵ـ۲۲ چهره ایران
برنامه چهره ایران این هفته‌را تلویزیون فارس‌ـ مرکز شیراز تحت عنوان دیار شاعران تهیه کرده است و در این برنامه تلویزیون شیراز به‌سراغ آباده شهری از فارس رفته و با نمایش فیلمی از آباده این شهر را از هر جهت معرفی میکند و در پایان یک برنامه موسیقی محلی شیرازی اجرا میگردد .

فردا نیمروز
۱۲ـ۴۵ اسلاید و موزیک

ولتر

۱۳ـ۰۰ سلام شاهنشاهی و اعلام برنامه
۱۳ـ۰۴ اخبار
۱۳ـ۱۵ کارگر
۱۳ـ۳۵ محله بیتون
۱۴ـ۰۰ ادبیات جهان
شرح حال فرانسوا ماری آروئه (ولتر) نویسنده نامدار قرن ۱۸ فرانسه که توسط جهانگیرافکاری ترجمه شده است برنامه این هفته ادبیات جهان را تشکیل میدهد . دراین برنامه که ساعت ۱۴ روز چهارشنبه پخش میشود فیلمی‌نیزدرباره ولترنشان داده خواهد شد .

برنامه‌دوم (کانال‌های ۲ و ۹)

سه‌شنبه
۱۵ـ۱۹ اسلاید
۳۰ـ۱۹ سلام شاهنشاهی و اعلام برنامه
۳۴ـ۱۹ خلاصه اخبار
۵۰ـ۱۹ خط مشترک یو
آخرین‌قسمت مشترک‌خط یو ـ قسمت چهل‌وآخرین قسمت فیلم‌مشترک‌خط یو امشب ساعت ۵۰ـ۱۹ از برنامه‌دوم پخش میشود. داستان‌بدانجا رسیده‌بود که مشترک به‌آقای‌تاورنیه که قاتل برادرش را چند روزی درمنزل خودمخفی کرده بود اعتراض کرد و او رابه زیرزمین منزلشان برد و زندانی کرد و در آخرین قسمت‌این‌داستان «مشترک» را می‌بینیم که با استفاده از یک تلفن عمومی به پلیس اطلاع میدهد که تاورنیه و قاتل هر دو زندانی هستند و محل آنها را هم اطلاع میدهد ، با تلفن به پلیس مسائلی پیش می‌آید که باید در فیلم ببینیم .
۲۰ـ۰۳ واریته
۲۰ـ۳۰ مشروح اخبار همراه با فیلمهای خبری
۲۱ـ۱۷ جولیا
۲۱ـ۴۵ دانش
آلودگی هوا یکی از بزرگترین مشکلات این عصر است . توجه به مبارزه باآلودگی محیط ، اکنون بصورت یک مساله حیاتی در تمام کشورهای بزرگ دنیا مطرح شده کارخانه‌های صنعتی ـ دود اتومبیل‌ها ـ کوره های‌آجرپزی‌ـ دودسیگار و حتی زباله ، ازمهمترین عوامل ایجادکننده‌آلودگی محیط هستند .
در برنامه دانش این‌هفته ضمن گفتگو درباره این مساله حیاتی قرن، فیلمی را که در این باره تهیه شده است خواهیددید.
اسماعیل‌میرفخرائی‌مجری این برنامه است .
۲۲ـ۱۵ سفر به ناشناخته‌ها
۲۳ـ۰۵ موسیقی اصیل ایرانی

تلویزیون آموزشی

۱۷ـ۲۰ ریاضی دوره راهنمائی
۱۷ـ۳۰ ادبیات فارسی ششم
۱۷ـ۵۰ طبیعی پنجم
۱۸ـ۱۵ زنگ تفریح
۱۸ـ۲۵ شیمی پنجم
۱۹ـ۵۵ مسابقه علم و تجربه
۱۹ـ۲۰ ریاضی سوم
۱۹ـ۴۵ فیزیک ششم
۲۰ـ۱۰ ترسیمی و رقومی‌ششم
چهارشنبه
۱۳ـ۳۰ ترانه‌ها و چشم‌اندازها
۱۴ـ۰۰ سلام شاهنشاهی و اعلام برنامه
۱۴ـ۱۵ گریدد انگلیش
۱۴ـ۲۰ رسم فنی
۱۴ـ۴۵ بخوانیم و بنویسیم

مرضیه

برنامه تلویزیون آمریکا

۱۵ـ۰۰ شیمی ششم
۱۵ـ۲۵ حرفه و فن دوره راهنمائی
۱۵ـ۴۵ گریدد انگلیش
۱۶ـ۰۰ هندسه و مخروطات ششم
۱۶ـ۳۰ برنامه کودکان و نوجوانان
۱۶ـ۵۵ گرامر انگلیسی
۲۰ـ۰۱ آرم برنامه
۲۰ـ۱۰ بارباراه‌کنیز
۲۱ـ۰۰ ماداسکواد
۲۱ـ۵۵ برنامه آگهی
۲۲ـ۰۰ کارآگاهان
۲۲ـ۲۵ دیکـکاوت

برنامه سوم رادیو

۲۱ـ۰۰ ارکسترهای بزرگ ریرتومانز
۲۱ـ۳۰ آهنگهای انتخابی
۲۲ـ۰۰ موسیقی ایرانی ـ ارکستر برنامه سوم :
برنامه شماره (۱۵۶)
آواز مرضیه ـ گلپایگانی (دشتی)
۲۲ـ۳۰ موسیقی کلاسیک :
بارتوک
ـ کنسرتو برای پیانو ، شماره ۳
ـ کنسرتو برای ویولا دورژاک
ـ کبوتر وحشی .

اکبر گلپایگانی

تازه چه خبر؟

راهبه‌های خشمن

«ادواردمنه» نمایشنامه‌نویس کوبائی‌الاصل فرانسوی‌نمایشی نوشته است بانام «راهبه‌ها» که برمحور زندگی سه‌راهبه استوار شده است .

نقش این راهبه ها راکه بایدخصوصیات‌مردانه داشته باشند سه مرد بازی می کنند و درزندگیشان زنی‌پیدا می شودکه‌بخاطر جواهراتش او را می کشند . تم اصلی این نمایش خشونت است و نمایش درهائیتی زمان انقلاب سیاهان آن دیار اتفاق می افتد . این نمایش بوسیله داریوش مودبیان کارگردانی شده است . دردیماه احتمالا درخانه نمایش بروی صحنه خواهد آمد . بازیگران‌راهبه ها:مهدی فخیم‌زاده ، محمود جوهری ، داریوش مودبیان و مهوش افشارپناه هستند.

سیزیف ومرك

سیزیف و مرك روبرمرل که درایران‌چند بار اجراشده است‌این‌باربوسیله‌دانشجویان دانشکده ادبیات بمدت‌ده‌شب درتالار فوق برنامه دانشگاه تهران بروی صحنه می آید این کار بصورت تجربی‌است و دکور از یك قهوه‌خانه تشکیل‌شده است که‌تماشاچی ها و بازیگران درآن مشترك هستند . و بازیها وبازیگران بانور مشخص میشوند .

این نمایش اواخر ماه آذربروی صحنه خواهدآمد.

دیوان بلخ

عباس جوانمرد قرار است نمایشنامه «دیوان‌بلخ» بهرام بیضائی‌را برای نمایش آماده کند،این نمایش درفصل‌آینده تئاتری درتالار ۲۵ شهریور اجرا خواهد شد .

بعلت کثرت نقش ها علاوه بربازیگران گروه هنر ملی جوانمرد از دیگر بازیگران تئاتر نیز استفاده می کند.

نمایشگاه تازه حسین زنده‌رودی

هفته‌گذشته درسمیناری که در دانشگاه هنر های زیبای پاریس بمنظور بررسی هنر مجسمه سازی افریقا تشکیل شده‌بود تعدادی از تابلوهای نقاش‌ایرانی‌حسین زنده‌رودی نیز بنمایش رگذاشته شد.

تاپیه هنرشناس و منتقد معروف‌فرانسوی‌ضمن بررسی نشان دادن تعداد زیادی از هنر مجسمه سازی افریقا و مجسمه ها ی‌این قاره یادآور شدکه‌رابطه‌ای بین تابلو های حسین زنده‌رودی که‌بصورت خطوط کوفی نقاشی میکند و مجسمه های عرضه شده وجود دارد و یکنوع‌هماهنگی بین حرکت در خطوط و مجسمه ها نمودار است.

حسین زنده‌رودی نقاش ایرانی سال ها است که مقیم پاریس است و هرچند گاه نمایشگاهی‌از او درتهران برگزار میشود .

صبح جمعه همین هفته در انجمن نمایش فیلم :

خداحافظ رفیق

باشرکت : سعیدراد ـ ورجستا ـ زکریاهاشمی
ایرن همراه با برنامه هنری با شرکت خوانندگان جوان
مائده ـ پروا
وبا حضور هنرمندان فیلم : سعیدراد ـ ایرن ـ ورجستا
برای تهیه کارت ورودی از امروز و همچنین صبح جمعه میتوانید به دبیرخانه انجمن بهار شمالی نبش نامجو شماره ر۲۵۶ مراجعه فرمائید

دفتر وکالت اینجانب
از خیابان بوذرجمهری به خیابان زاهدی (فیشرآباد) شماره ۲۲۵ انتقال یافته است .
تلفن۸۲۷۱۸۶ و ۸۳۴۲۴۳
مصطفی شیرخدائی

آغاز هفته دوم نمایش در
اونیورسال | پاتیفیك | ایران | سایتا | تیفون | مراد | موناکو | پرسپولیس | داریوش | کارون | مونت کارلو | دریا | پانوراما | آستارا

زن یك شبه برای هر مرد ایرانی ـ زن یك‌شبه برای هرزن ایرانی ـ زن یك‌شبه برای هرخانواده ایرانی ـ زن یك شبه‌محصول ممتاز ۱۳۵۰

چهل سال قبل در همین روز

قسمت‌هائی از یادداشت دولت انگلستان در جواب دولت ایران

از سفارت انگلیس ـ طهران به تاریخ ۸ دسامبر ـ ۱۷ آذر ۱۳۱۱
جناب مستطاب اشرف آقای میرزا محمدعلی‌خان فروغی وزیر امور خارجه .

دولت اعلیحضرت پادشاه انگلستان درممالک متحده انگلیس مراسله‌جناب‌اشرف مورخه ۱۲ آذر (۳ دسامبر) را که درجواب مراسله

میرزا محمدعلی خان فروغی وزیر امور خارجه

دوستدار مورخه‌۱۱ آذر (۲دسامبر) مرقوم فرموده بودند و راجع بود به الغای امتیاز شرکت نفت انگلیس و ایران از طرف دولت ایران مورد مطالعه قرار داده‌اند . اینک محترماً خاطر جناب اشرف را مستحضر می سازم که دولت اعلیحضرت پادشاه انگلستان نمیتواند اعتبار یك الغای یك جانبه را كه از امتیاز مزبور بعمل آمده است تصدیق نماید ، یك چنین الغائی یك اقدامی است که دارای‌جنبه توقیفی است و یك نقض صریحی است از قانون بین‌المللی که برعلیه یك کمپانی انگلیسی بعمل آمده و دولت اعلیحضرت پادشاه انگلستان خود را مجبور می بیند که این موضوع‌رابرای اعمال حق خود درحفظ مصالح اتباع خویش مورد اقدام قرار دهند .

تهدید به ارجاع به محکمه

سپس دریادداشت اضافه شده که اگر دولت ایران حاضرنباشداعلامیه خودرا دایر به الغای امتیاز درظرف مدت یك هفته از تاریخ این مراسله یعنی تاروز پنجشنبه ۲٤ آذر مسترد دارند دولت اعلیحضرت پادشاه انگلستان‌چاره‌ای نخواهد داشت جز اینکه موضوع مشاجره را با قید فوریت به دیوان داوری بین‌المللی لاهه مراجعه کنند .

تهدیدیگر ازطرف بریتانیا

در قسمت دیگر یادداشت وزیر مختارانگلیس مینویسد : علاوه براین دستور دارم اشعار نمایم که دولت دوستدار دولت ایران را مستقیماً مسئول خساراتی که نسبت به منافع کمپانی‌وارد آید و همچنین مداخله‌ای که‌درامور موسسات یاعملیات تجارتی آنها درایران بشود و یا قصور در دادن‌حمایت کافی‌به‌کمپانی میدانند و درصورت حدوث هرگونه خسارت دولت انگلستان‌خود را محق خواهند دانست که هرگونه اقداماتی را که وضعیت برای حفظ کمپانی ایجاب نماید ، بعمل آورند .

وزارت خارجه ایران جواب میدهد

آقای وزیر مختار انگلیس ،به تاریخ ۱۹ آذر ـ دولت ایران دلایل عدم رضایت خود را از رفتارکمپانی نفت مکرر خاطرنشان نموده و تصور نمی‌کردتکرار مکرر محل احتیاج باشد و چون چنین جلومگر شده که دولت ایران مجوزی برصحت اقدام خود ندارد و برای اینکه دولت پادشاهی انگلستان‌تصور نکند دولت‌شاهنشاهی ایران استنکافی از ذکر دلایل الغای امتیاز دارد به ذکر اجمالی از آن می پردازد :

علاوه براینکه امتیازنامه دارسی فی‌حدذاته موافق‌مصالح مملکت‌ایران نبوده و حقوق حقه مملکت درموقع اعطای آن پایمال شده این امتیاز- نامه درزمانی تحصیل شده است‌که گیرندگان امتیازات از بی‌اطلاعی مصادر امور آن زمان سوء استفاده می نمودند و درنتیجه تهدیدات و تضییقات اعطاء کننده امتیاز آزادی نداشت‌که از دادن این گونه‌امتیازات خودداری نماید .

خود آنجناب و دولت پادشاهی انگلیس تصدیق خواهند نمود که دنیای امروزه اعتباری برای قرارداد ها و امتیازاتی که باین نحو تحصیل شده باشد قائل‌نشده‌وآنهارا‌الزام‌آور نمی شمارد .

قطع نظر از معایب فوق رفتار و عملیات کمپانی‌نفت بادولت ایران برهمان امتیازنامه غیر مرضیه نیز منطبق نبوده‌وکمپانی همواره ازرعایت حقوق دولت ایران هم قصور کرده و موجبات تضییع حقوق دولت ایران را فراهم نموده است مثلا کمپانی بایستی از تمام عواید خود و کمپانی های فرعی بدون استثنا صدی ۱۶ بدولت ایران تادیه می نمود و دولت ایران باید حق نظارت در مصارفی که قبل از رسیدن بعایدات خالص و همچنین حق نظر درلزوم و عدم لزوم مخارج را داشته باشد ومتاسفانه‌کمپانی هیچوقت راضی نشده است که دولت ایران حق نظارت درمصارف کمپانی را قبل از تادیه حق‌الامتیاز داشته باشد ، بعلاوه کمپانی هیچوقت تابحال حساب های جزء و اسناد مثبته‌مخارج خود و تمام کمپانی های فرعی خود را بدولت‌ایران یا نماینده او ارائه‌نداده است . همچنین کمپانی بر خلاف نص امتیاز نامه ازدادن سهم دولت ایران‌از عواید تمام کمپانی های‌فرعی خود استنکاف نموده و باین طریق نیز از عواید دولت ایران بطرز موثری کاسته است .

نفت و موادنفتی‌در زمان‌جنك

اگردوستدار بخواهم موارد عدیده عدم صمیمیت کمپانی را در معاملات بادولت ایران‌ذکر نمایم خیلی مفصل خواهدشد و بازیکی از شواهدعدم مراعات امتیازنامه دارسی از طرف کمپانی‌نفت جنوب اینست که باوجود اینکه درمدت جنك بین‌المللی قیمت نفت و مواد نفتی احتیاج به آن دائما درتزاید بوده و نفت ایران در بحریه موتلفین عامل موثری شمرده میشدوبالنتیجه فروش نفت ایران به قیمت‌دنیائی‌نفت مستلزم منافع‌هنگفتی برای کمپانی بود معذالك کمپانی برخلاف نص امتیازنامه از تأدیه حق دولت ایران خودداری نموده و عملا امتیازنامه مزبور را بی‌اعتبار ساخت و اگرچه دولت ایران مکرر درصدد استیفای‌حق خود و تصفیه محاسبات گذشته‌برآمده متاسفانه‌اقدامات دولت منجر به نتیجه‌ای که مورد تصدیق دولت ایران باشد نگردید .

استنکاف از پرداخت مالیات برعواید

همچنین البته برآن جناب مخفی نیست که مطابق امتیازنامه دارسی کمپانی باستثنای موارد معینه معافیت گمرکی دارای هیچگونه معافیتی از مالیات های مملکتی نبوده و برهمان حال محکوم قوانین داخلی ایران‌می باشد و باوجود اینکه از سنه ۱۳۰۹ مالیات برعایدات درایران برقرار گردیده و بااینکه کمپانی مکلف به اطاعت از قوانین مملکت ایران می باشد معذالک تا بحال از تأدیه مالیات خودداری‌نموده و بی‌اعتنائی خود را نسبت‌به قوانین مملکت ظاهر ساخته است .

مقایسه عایدات‌ایران باعواید کمپانی

این‌نکته مسلم است که تمام‌دارائی کمپانی نفت جنوب از منابع ثروتی ایران تامین و تاسیس شده است باوجود این اگر عایدات دولت ایران را از بابت نفت باعوائد خود کمپانی مقایسه نمائیم معین خواهد شد تا چه‌اندازه مملکت ایران از این‌معامله مغبون گردیده است و به چه نحوغیر عادلانه عواید مملکت شاهنشاهی بر معرض تفریط واقع شده وچگونه باثروت حاصله از ایران کمپانی‌نفت فعلا در نقاط دیگر عالم مشغول کار شده و از این حیث نیز آتیه نفت ایران را تهدید مینماید .

گرانی قیمت نفت در داخل مملکت

باوجود اینکه کمپانی از منابع‌نفت ایران استفاده کلی میکندو ملت‌ایران حقاً متوقع بود که نفتی را که برای حوائج صنعتی و حمل و نقل لازم دارد بقیمت مناسبی تحصیل نماید ، معهذا نفت و مواد مستخرجه از آن دراین مملکت حتی در نقاط محل استخراج از طرف کمپانی به قیمت هائی بفروش میرسد که از قیمت سایر ممالك گزافتر است و باین واسطه حوائج صنعتی ایران دچار عسرت میباشد .

بقیه‌جواب مراسله وزارت خارجه ایران بدولت انگلیس درشماره بعد بچاپ میرسد .

(نقل‌از اطلاعات ۲۳ آذرماه ۱۳۱۱)

احمداحرار

-۲۱-

سفرای روس و انگلیس می‌دانستند مستوفی چه خیالی‌در سر میپروراند ، ازینروباتشکیل مجلس مخالفت میکردند ولی دلایلی که درمخالفت باگشایش پارلمان ابراز میداشتند چندان محکم و منطقی نبود و بعلاوه دخالت آشکار درامور داخلی ایران بشمار میرفت .

قسمتی از فعالیت‌های‌سفارت روس وانگلیس‌را فیزدیپلوماسی آلمان خنثی میکرد. زیراسفارت آلمان طرفدار گشایش مجلس بود و ماموران سیاسی آلمان مطمئن بودند با احساسات موافقی که در میان توده مردم نسبت به آلمانیها وجود دارد اکثریت کرسیهای پارلمان‌نصیب جناح‌های طرفدار «متحدین» و مخالفان «متفقین» خواهد شد.

ثبوت این پیش‌بینی ، بر نارضائی سفرای‌روس وانگلیس و بی‌اعتمادی آنها نسبت به کابینه مستوفی وهمچنین مجلسی که‌اکثریت قابل ملاحظه‌یی از «ژرمن‌اوفیل» ها کرسی های آنرا اشغال کرده بودند ، افزود .

مجلس سوم ، سرانجام‌روز شنبه شانزدهم محرم‌الحرام ۱۳۳۳ (پنجم دسامبر ۱۹۱٤) افتتاح شد . احمدشاه، طی تشریفات رسمی باکالسکه سلطنتی درعمارت‌بهارستان حضور یافت و خطابه افتتاحیه مجلس را قرائت کرد :

بسمه تعالی شأنه

خدای متعال را سپاس و ستایش گوئیم که ما را بر وفق آرزوی خود ، در تائید اساس ترقی مملکت به استقرار و افتتاح مجلس شورای‌ملی که از لوازم اولیه‌آنست موفق و موید فرمود . اینك موقع سومین دوره تقنینیه را مغتنم شمرده و بنام‌مبارك خدای سبحانه‌و تعالی مجلس شورای ملی را افتتاح مینمائیم ومقارنه این افتتاح‌مسعود را با اوایل تاجگذاری خود بفال نیك‌گرفته از پروردگار جل اسمه مسئلت میگوئیم كه نمایندگان ملت محبوب ما را به طریق‌خیر و صلاح مملکت هدایت و تایید فرماید .

رشته دوستی ما با دول متحاربه‌بحمدالله محکم و تشیید آن ازمنظورات خاصه دولت ماست .

جای بسی تاسف است که در اینموقع نائره جنگ عظیمی در اروپا مشتعل و دامنه آن بحدود مملکت ما امتداد یافته است .

دولت ما به رعایت روابط ودادیه با دول متحاربه در موقع جنگ حاضر ، مسلك بیطرفی را اتخاذ و به اعلان و اجرای‌آن فرمان صادر فرمودیم و دولت ما در حفظ و وقایه آن کمال سعی و اهتمام را دارد.

در مسائل داخلی علاوه بر ترتیب قانون تاسیس مجلس سنا ، خاطر نمایندگان را به مسائل ذیل متوجه میسازیم :

نظر باینکه مالیه مملکت اساس پیشرفت مقاصد دولت و محل توجه مخصوص‌ماست البته نمایندگان ملت در تکمیل نواقص و اصلاح امور مالیه و تعدیل بودجه مملکت و ایجاد منابع‌ثروت با پیشنهادهای دولت ما موافقت خواهند نمود .

اهمیت تکمیل وسایل تامینیه مملکت از قبیل قوای نظامی و ژاندارمری و پلیس‌بر خاطر نمایندگان محترم ملت پوشیده نیست و یقین است که مورد توجه خاص قرار خواهند داد . تکمیل قوانین عدلیه و رفع نواقص و سرعت جریان امور در محاکم عدلیه مورد نظر است و توجه نمایندگان را باین امور جلب مینمائیم . بسط معارف در مملکت البته مستلزم‌اهتمام نمایندگان خواهد بود . تاسیسات عام‌المنفعه و اصلاح تجارت و فلاحت و غیره را هم در نظر خواهند گرفت .

ما درین مسائل اساسی اوامر موکد به هیات‌وزراء صادر فرموده‌ایم‌که پیشنهادهای مقتضی را به مجلس شورایملی بنمایند و منتظریم که مجلس مبعوثان نیز با پیشنهادها و نظریات دولت ما مساعدت نموده در وضع قوانین نافعه از هیچ اقدامی فروگذار نکنند ....

نتیجه انتخابات ، سوء ظنی را که‌متفقین نسبت به جریان انتخابات و تشکیل‌مجلس شورای ملی داشتند تشدید میکرد . زیرا چهره‌های معروف به ضدیت با انگلیس و روس و متظاهر به طرفداری از آلمان در میان نمایندگان دوره سوم زیاد دیده میشد و با موقع و تجربه سیاسی این‌عده، احتمال آنکه مجلس به کانون طرفداران متحدین و مخالفان متفقین تبدیل‌شود و سیاست‌بیطرفی ایران را در جهت طرفداری از آلمان و متحدین آن شکل بدهد قوت داشت .

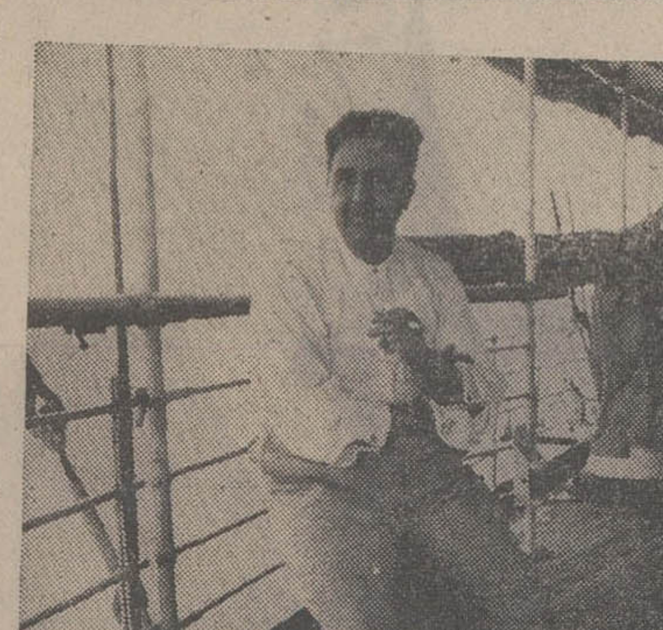

احمد شاه قاجار

تبریکات

جناب آقای مدرسی ریاست محترم دادگستری استان خوزستان

بانهایت خوشوقتی انتصاب شایسته آنجناب را تبریك عرض نموده موفقیت روزافزون‌شمارآرزومندم

عباس شریعتی بخشدار حومه بهبهان

آ ـ ٦٤٩٨۰

دوست ارجمند جناب آقای توکل ساکت بخشدار و سرپرست محترم شهرداری‌شوش

بانهایت خوشوقتی از اینکه تاکنون ۳مرتبه‌مورد تشویق مقام معظم استانداری قرار گرفته‌ایدصمیمانه تبریك عرض نموده موفقیت روزافزون شمارا در راه خدمت بشاهنشاه آریامهر و میهن عزیز خواستارم .

عباس شریعتی بخشدار حومه بهبهان

آ ـ ٦٤٩٧٨

جناب فرخ‌رو پارسای وزیر محترم‌آموزش و پرورش

انتصاب جناب آقای فخرالدین نبوی را له ازصاحب منصبان وزارت آموزش و پرورش هستند و دردوره تصدی خودشان در استان اصفهان عملا نشان دادند که مومن بانقلاب شاه و مردمند بسمت مدیریت کل آموزش و پرورش تهران صمیمانه تبریك گفته موفقیت معظم‌له را در خدمت بشاهنشاه آریامهر و میهن عزیز همواره آرزودارم .

مبارکه ـ اشرفی

آ ـ ٦٤٩٩۰

برای اتومبیل شما

پخش صوت استریوباوسائل ۷۵۰ تومان

روزولت شمالی ـ بالای میدان‌۲۵شهریور جنب‌بانك رهنی ـ استریودیسکو .

۱ ـ ٤ آ ـ ٦٦۰٤۲

کادوروزمادر

درفروشگاه ارمغان «گنجینه کادو»

امسال جهت بزرگداشت روز مادر برای هرنوع سلیقه انواع کادوها را تهیه نموده است .

فروشگاه بزرك ارمغان ـعباس‌آبادخیابان وزراء بالاتر از انجمن ایران وآمریکا

آ ـ ٦٦۰۳٦

کاروان حج فراهانی

بسرپرستی حاج غلامحسین ملاحسینی مجدآبادی برای انجام مناسك حج زیر نظر آیت‌عظام وچندتن از روحانیون‌تهران اماده پذیرانی‌میباشد میدان شهناز ـ ساختمان ۲۱۰ تلفن‌۷٦۳۷٦۳

آگهی استخدام

شرکت سهامی برق منطقه‌ای گیلان پنج نفر کارمند لیسانسیه‌حسابداری‌یا مدیریت بازرگانی که خدمت وظیفه‌خود را انجام داده و یا معافیت داشته باشند پس از مصاحبه و آزمایش کتبی از بین داوطلبان انتخاب و بر طبق مقررات استخدامی شرکت برای خدمت دراستان گیلان استخدام می نماید.

اشخاص داوطلب باید فتوکپی مدارك خودرا تاتاریخ‌هشتم دیماه ۱۳۵۰ بایست سفارشی به دفتر شرکت برق منطقه‌ای گیلان (رشت) ارسال و روز ۲۰ر۱۰ر۱۳۵۰ در محل شرکت (رشت) حضور بهمرسانند.

حق تقدم بالیسانسیه های حسابداری میباشد.

شرکت برق منطقه‌ای گیلان

آ ـ ٦٤٩٨۲

اخطار دیوارکشی

بدینوسیله به بانو رقیه بهمن‌یار مالك زمین غیرمحصور پلاك ۷٤۰۱ واقع در بخش ۵ تبریز خیابان شاهپور روبروی تدارکات لشگر اخطار میشود که در ظرف ۲ ماه پس از نشر آگهی حاضر نسبت به محصور نمودن ملکی‌خود به شهرداری تبریز مراجعه و با اخذ پروانه اقدام بدیوار کشی نماید والا شهرداری راسا اقدام و هزینه آنرا باصدی ده قانونی و هزینه آگهی از مالك وصول خواهد نمود .

شهردار تبریز

آگهی دعوت مجمع عمومی فوق‌العاده

بمنظور طرح و تصویب تصمیمات ذیل مجمع عمومی فوق‌العاده صاحبان سهام شرکت سهامی عام و ریسندگی و بافندگی کاشان در ساعت ۱۰ بامداد سه شنبه ۷ دیماه‌۱۳۵۰ در دفتر شرکت واقع در کاشان خیابان ششم بهمن تشکیل خواهدشد.

برنامه‌مجمع

۱ـ افزایش سرمایه

۲ـ اصلاح ماده شش اساسنامه

بدین وسیله از عموم آقایان صاحبان سهام شرکت‌خواهشمند است شخصا یابوسیله وکیل ثابت‌الوکاله که‌معرفی میفرمایند و طبق ماده ۲۰ اساسنامه کارت‌ورودی دریافت و در اجرای برنامه مجمع بشرح فوق عضویت فرمایند.

از طرف هیئت مدیره شرکت سهامی ریسندگی و بافندگی کاشان‌ـ حسن تفضلی

۱ ـ ۲ آ ـ ٦٥۹۰۲

نام‌نویسی دوره جدید

انجمن دوشیزگان و بانوان

کلاسهای:

خیاطی ـ آشپزی ـ ماشین نویسی ـ آرایش‌و زیبائی ـ زبان انگلیسی ـ فارسی

برای نام نویسی صبح و عصر به دبیرخانه انجمن دوشیزگان و بانوان (خیابان بهار شمالی شماره ۲۵٦ ـ تلفن ۸۲٤۸۳۱) مراجعه فرمائید

سانتوکمپانی مالك اختراع شماره ٦٤۲۸ مربوط‌به «اجزاء مواد غذائی حیوانات»

میل دارد با صاحبان صنایع‌درایران برای‌بهره‌برداری از اختراع خود وارد مذاکره شود.برای اطلاع بیشتر بدفتر حقوقی دکتر آقایان و همکاران خیابان سوم اسفند ۱٤۹ مراجعه فرمائید

آ ـ ۲٦٦٤۷

آشنائی بابرندگان جوایز بزرگ بلیطهای اعانه‌ملی

سری ۱۰۹۳

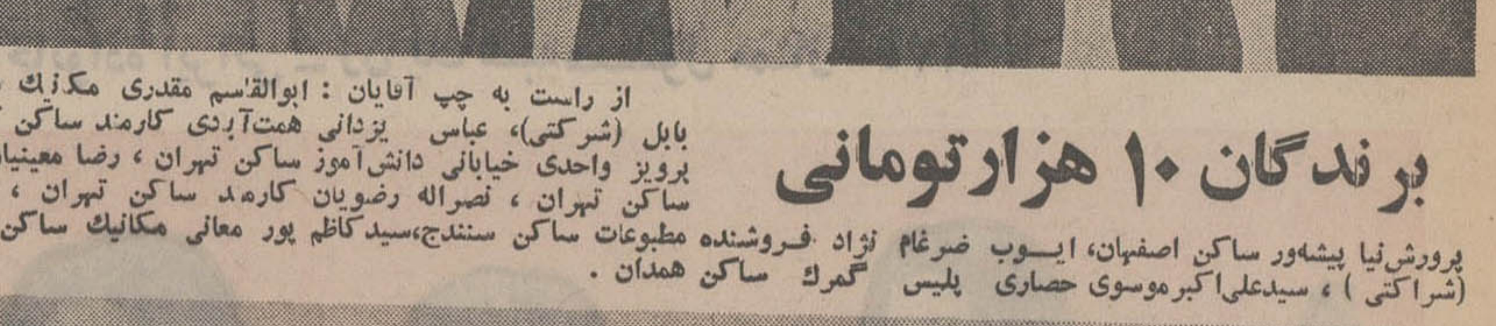

برندگان ۱۰ هزارتومانی

از راست به چپ آقایان : ابوالقاسم مقدری مکانیك ساکن بابل (شرکتی)، عباس یزدانی همت‌آبدی کارمند ساکن تهران، پرویز واحدی خیابانی دانش‌آموز ساکن تهران ، رضا معینیان‌پلیس ساکن تهران ، نصراله رضویان کارمند ساکن تهران ، عباس پرورش‌نیا پیشه‌ور ساکن اصفهان، ایوب ضرغام نژاد فروشنده مطبوعات ساکن سنندج،سیدکاظم پور معانی مکانیك ساکن بابل (شراکتی) ، سیدعلی‌اکبرموسوی حصاری پلیس گمرك ساکن همدان .

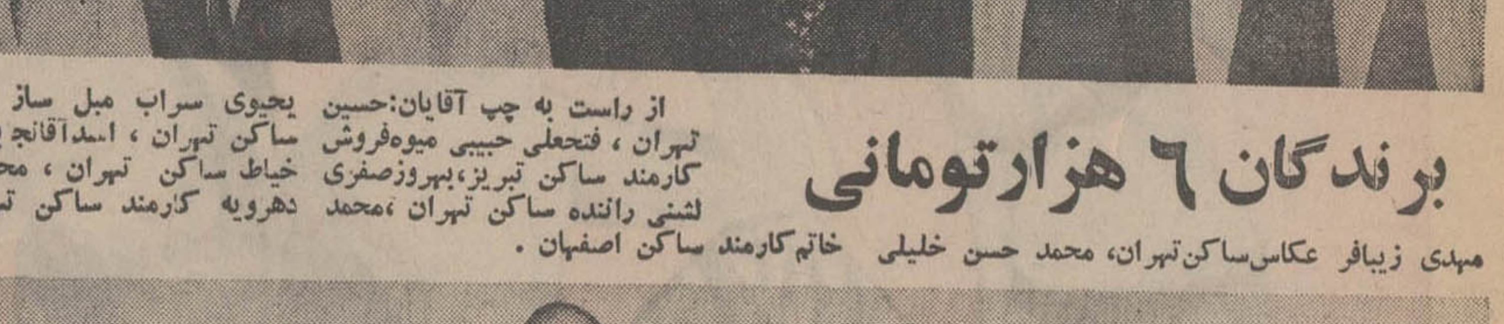

برندگان ٦ هزارتومانی

از راست به چپ آقایان:حسین یحیوی سراب مبل ساز ساکن تهران ، فتحعلی حبیبی میوه‌فروش ساکن تهران ، اسدآقانج بت‌خواه کارمند ساکن تبریز،بهروزصفری خیاط ساکن تهران ، محمدمراد لشنی راننده ساکن تهران ،محمد دهرویه کارمند ساکن تهران ، مهدی زیبافر عکاس‌ساکن‌تهران، محمد حسن خلیلی خاتم‌کارمند ساکن اصفهان .

برندگان ۵ هزارتومانی

از راست به چپ خانمها وآقایان: مهرانگیز چیت سازی کارمند ساکن تهران ، غلامعلی سلامتی خرازی فروش ساکن‌زابل،ه وچهر بروش کارمند ساکن تهران ، نعمت‌اله سلامی پیشه‌ور ساکن تهران (شراکتی) ،منصور علی دلبری درجه‌دارارتش‌ساکن‌تهران، حسن خلج پیشه‌ور ساکن‌تهران (شراکتی)، جلال‌الدین معازی پیشه‌ور ساکن سنندج .

طرح‌از : ف . جلوه

جدول کلمات متقاطع

شماره ۵۲۰۸

افقی :

۱ ـ ازمعروفترین کتابهای حماسی‌جهان همراه با نویسنده ۲ـ از محصولات کمر ـ پیشخدمت ـ آقازاده ۳ـ در لغت به معنی مردزن مرده آمده است ـ تکیه به‌پشتی ـزبروزرنك ـ حقیقت است و فعلا مقابل مجاز ٤ـ آهنك‌ساز فرانسوی که دراوایل قرن بیستم خاموش شد ـ ستاره شناس بزرك لهستانی کاشف حرکت وضعی‌سیارات ـسابقا همراه سولقان میآمده‌ـ برائت‌جستن ـدشوار نباشد ـگاهی برسر آن میروند ـ گاز سمی ٦ ـنادر شاه بود ـ آهی کهاز نگاهی ـ از شاعران مدیحه‌سرای ایران۷ـ واحد وزن ـ از تراژدیهای بسیار معروف سوفوکل ـ گشاده ۸ـ سحرگاهان ـدوستی و همراهی ۹ـ از گرانبهاترین انواع‌خال ـموجودی کموجودش به وجود دیگری وابسته باشد ـ سودای ناله ۱۰ـ اگر میمون نیست غلام سر کار است ـدختر ـباسر که علاج جادو و چشم زخم‌است۱۱ـخاطر پریشان‌ـاگر باشد در کاسه سر است ـ از شهر های ایران ـ برف در آفتابش نپاید ۱۲ـ جنس‌زمخت ـجزایری در اقیانوس اطلس ـ نه اولی‌نه آخری ۱۳ـ ابان‌ساز وادیم پرواز ـ نیرنك و تزویر‌ـ فقط در لحظه‌مرك می خوانند‌ـ شایسته ۱٤ـ سابقا برآن‌مشق مینوشتند ـ بابای شل جز این چه چاره است ؟ ـ پای ایـن آدم بیچاره را هم بریده‌اند ۱۵ـ یکی‌از چهره های‌مشخص شعر ایران .

عمودی :

۱ـ ماندن وخانه کردن ـخانه ـمهمانان ۲ـ از درجات دریائی‌ـ فرزند نتیجه ۳ـ ولخرج است‌ـ روزگاری ادعای خدائی کرد ـ رنك انگلیسی ٤ـ از حیوانات محبوب در اروپا و امریکا ـ شهری در ایران ـ البته از نان و حلوا در آن خبری نیست ۵ـ حلقه‌ای بدور ماه ـ علامت روی فلزات گرانبها ـ میان ـگشودن ٦ـ باد پوست ـ از درجات‌نظامی ـمیخورند و عربده میکشند ۷ـ پایه ـ کوچك ـ با همه زرق و برق دنبال لوله می آید ـ خانه ییلاقی ۸ـ از حیوانات درنده ـ محل اقامت فرنگی مابی ۹ ـ تکان ـ نقاش معروف اسپانیائی که مایارا برهنه کرد و لباس پوشاند ـ وضع حمل ـ مفقود ۱۰ـ عدسی است ـ چون پیش درآمد شیرین کار باشد برای تحسین است ـبا همه باریکی بازهم توی آن میروند ۱۱ـیکی از ایشان ـ از گلها ـ عمیق ترین چاه ـیك حرف با مادر تفاوت دارد ۱۲ـ شوخ از تن میگیرد ـ از ملکه های معروف مصر که مجسمه نیم تنه‌اش بسیار معروف است ـ دشمن ۱۳ـ نیستی ـ ضربه گرچنین باشد وای به حال مضروب ـ احصائیه ۱٤ـ درباره تنهائی‌او کتاب جالبی نوشته‌اند ـاز شعرای معروف وخوش ذوق‌عرب ۱۵ـ غالبا نذر امامزاده میشود‌ـ اضافه .

حل جدول شماره ۵۲۰۷

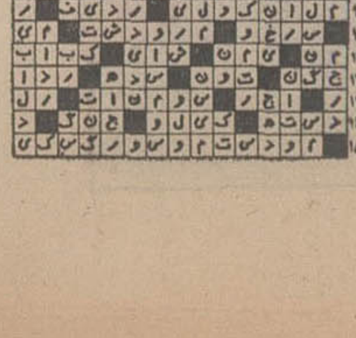

گزارش تکان دهنده سپاهیان بهداشت

قانون ازدواج را در روستاها اجرا کنید

از هرده‌هزار دختر روستائی شصت وچهار نفر کمتر از ده سالگی به خانه شوهر میروند

۶۴ نفر در سنین کمتر از ده سالگی و ۱۸۶۳ نفر در سنین بین‌ده سالگی تاچهارده‌سالگی بخانه شوهر میروند .در روستا های ایران از هرده هزار دختر روستائی فقط ۱۵۲ نفر آنان در سنین بعداز سی سالگی‌ازدواج میکنند .

وزارت بهداری توسط‌سپاهیان بهداشت در روستا های نمونه ایران دست به تحقیق جالبی پیرامون‌مسائل‌زناشوئی‌روستائیان زده است . پرسشنامه های این تحقیق در ۷۶ روستا توسط ده پزشك سپاهی و ده دیپلمه سپاهی بهداشت پرشده ونتایج آن به تازگی انتشار یافته‌است. این تحقیق گوشه های تاریك زندگی زناشوئی روستائیان را روشن میکند و قرارداد ها وتمایلات زندگی خصوصی روستانشینان را توضیح می‌دهد .

براساس این تحقیق ، حدود ۶۳درصد از روستانشینان ، دختر های خود را در سنین‌بین ۱۵تا۱۹ سالگی به خانه‌شوهر می فرستند و این خود نشان‌می دهد که در سالهای اخیر تمایل روستائیان به ازدواج دختران خود در سنین بالاتر ، افزایش قابل ملاحظه‌ای یافته است .

دختران شهری که معمولا در سنین بین بیست تابیست و پنج سالگی تن به‌ازدواج میدهند ، در این سن در روستاها فقط در حدود ۱۴در صد از دختران روستائی به خانه شوهر میروند وازدواج در سنین‌بین ۲۵تا۲۹سالگی که برای دختر های شهری خود یك نسبت‌بزرگ‌راتشکیل میدهد ، در مورد دختران روستائی فقط‌به حدود۳درصد آنان میرسد .

نکته جالب در این تحقیق‌آن است که در نواحی معتدل‌تعداد دخترانی که در سنین کمتر از ده‌سالگی‌ازدواج میکنند،بیشتر از نواحی گرمسیر وسردسیر است .

بطور کلی در حدود بیست‌در صددختران روستائی ، درسنین کمتر از ۱۵ سال و ۸۲ درصد از آنان در سنین کمتر ازده سال به خانه شوهرمیروند .

سپاهیان بهداشت در این تحقیق گزارش داده‌اند که‌مردم روستا نشین بطور کلی‌خواهان ازدواج در سنین پائین هستند وبعلاوه بعلت زیاد بودن تعداد افراد خانواده ها ، کم کردن آنان‌از طریق شوهردادن‌ممکن است .

سپاهیان همچنین گزارش داده‌اند که قوانین‌جلوگیری از ازدواج دختران در سنین کمتر از سن قانونی در روستا ها نفوذ چندانی‌ندارند وپائین بودن سطح سواد و عدم آگاهی از خطرات‌جسمی و ضربه های روانی که از ازدواج در سنین پائین به دختران خردسال میزندنیز‌به این مشکل افزوده شده‌اند. یعنی دیگر قوانین ازدواج بدرستی در روستا ها اجرا نمی شود .

سپاهیان بهداشت ،هشدار داده‌اند که ازدواج ۸۲درصد از دختران روستائی درسنین پائین مدت قابلیت باروری زنان را افزایش میدهدکه یکی از علل اساسی افزایش جمعیت است .

قسمتی دیگر از این تحقیق به ازدواج مردان روستائی اختصاص دارد . براساس این پژوهش تعداد مردانی که در سنین ۲۰ تا ۲۴ سالگی‌ازدواج میکنندازگروههای‌سنی دیگر بیشتر است . لیکن در حدود ۵۸ درصد از مردان روستائی قبل از رسیدن به سن بیست و پنج سالگی زن میگیرند .

بطور کلی در حدود ۱۵ در صد از مردان روستائی در سنین‌بین ۱۵ تا ۱۹ سالگی ، در حدود ۴۲ درصد آنان در سنین ۲۰ تا ۲۴ سالگی ، در حدود ۲۷ در صد در سنین ۲۵ تا ۲۹ سالگی و سرانجام در حدود ۱۰درصد از مردان روستائی در سنین بین ۳۰ تا ۳۴سالگی

همچنین از هرده هزار مرد روستائی ، ۱۲۲ نفر برای نخستین‌بار در سنین بعدازچهل سالگی تن‌به ازدواج میدهند ، مرد روستائی بطور متوسط در سن ۲۴ سالگی ازدواج می‌کند .

جدول مربوط به ازدواج در نقاط گرمسیر، معتدل‌وسردسیر نشان میدهد که مردان‌گرمسیری آتششان از مردان‌نواحی معتدل و سردسیر داغتر است، چنانچه بیشتر مردانی که در سنین کمتر از پانزده سالگی ازدواج کرده‌اند ، متعلق به نواحی گرمسیر بوده‌اند و تعداد مردانی که بعداز چهل سالگی تن به ازدواج داده‌اند بیش از دو برابر مردان‌نواحی گرمسیر و معتدل بوده است.

در مورد اختلاف سن زن و شوهر روستائی‌نیز‌سپاهیان بهداشت‌به‌بررسی‌پرداخته‌اند، نتایج این بررسی نشان‌می دهد که در حدود یك سوم شوهران روستا نشین پنج سال از همسر خودبزرگترند ودر حدود یکسوم دیگر نیز بین ۶ تا ۱۰ سال با همسر خود اختلاف سن دارند وفقط یك سوم دیگر دارای‌اختلاف سنی بیش از ۱۰ سال‌هستند.

نکته جالب آنست که در روستاها نیز سن‌عده‌ای اززنان از شوهران آنها بیشتر است و این رقم به حدود ۳ درصد زوج های روستائی میرسد ، بطور کلی زن روستائی در سن ۱۷ سالگی و مرد روستائی در سن ۲۴ سالگی ازدواج‌می کند .

در سنین کمتر از ۱۵ سالگی بیست درصد دختران روستایی ازدواج می کنند .

من ۳۲کیلووزن‌دارم
مادرم ۶۷کیلو
پدرم ۸۲ کیلو
۵خواهر و۷برادرم‌رویهم۶۰۰کیلووزن‌دارند
با این‌حساب‌خانواده‌ما‌جمعا

۷۹۱کیلو
وزن‌دارد

هموزن‌خانواده‌خود
پول‌بگیرید

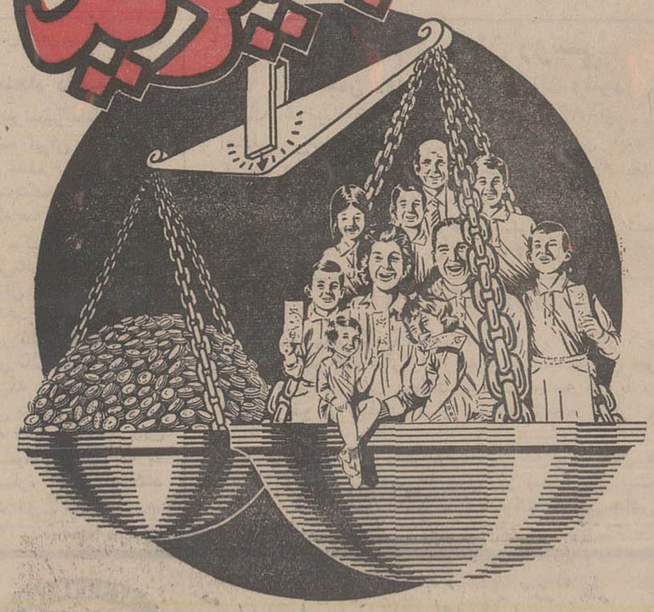

باخرید‌بلیط
اعانه‌ملی
مخصوص روزمادر
هموزن
خود
همسر
پدر
مادر
خواهران
برادران
وفرزندانتان
پول‌بگیرید

ستاره بخت شما

فروردین برای تشکیل خانواده تشویق‌میشوید. از زحمات گذشته بهره می‌برید . برای شرکت در معامله‌ای پیشنهادی بشما میشود مواظب باشید کلاه سرتان نرود .

اردیبهشت وصلت با او خوشبختی شما را تضمین می‌کند . از منظور پلید یکی از اطرافیان مطلع‌میشوید.

خرداد برای ملاقات با شخص مورد علاقه روز خوبی است . با همکاری یکی از اقوام به مقصود دلخواهی‌می‌رسید. با متولدین مهر ماه روز پر نشاطی را میگذرانید .

تیر در عشق خود ثابت‌قدم باشید . نامه‌ای‌از راه دور بدستتان میرسد . بدهی‌خود رامیپردازید. از دوستی که باعث رنجش او شدید دل‌جوئی کنید .

مرداد با پیام آمید بخشی بدیدارتان می‌آید . در روابط خود بانزدیکان تجدید نظر کنید.بخاطر کاری که‌انجام داده‌اید پاداش میگیرید .

شهریور مراقب باشید از نرمش و ملایمت شما سوء استفاده نکند . گرفتاری مالی شما بکمک یکی از خویشان برطرف میشود . روشن بینی و کاردانی شما باعث پیروزیتان میشود بامتولددیماه‌مسازش‌کنید.

مهر ـ ازاقداماتیکه کرده‌اید نتیجه گیری میشود . به خواست های او بیشتر توجه کنید .یکی از دوستان به مساعدت شما نیاز دارد . روز خوبی را میگذرانید .

آبان ـ در کنار او خودرا خوشبخت احساس‌می‌کنید . شخصی ازشما بدگوئی میکند ولی نگران نباشید . او بسیار دوستتان دارد، اما در اظهار عشق ناتوان است .

آذر ـ هدیه‌ای از شخص مورد علاقه دریافت‌می‌کنید . اقدام شما باعث با افرادخانه‌مهربانتر خشنودی اقوام است. باشید . معاشرت با متولدین مردادماه‌دل ـ پذیر است .

دی ـ توقع دارد خطای اورا ندیده بگیرید . در امر خیری با شما مشورت می‌کنند . ازعصبانیت شدید پرهیز کنید .با متولد دی‌ماه‌دربرنامه‌ای شرکت می‌کنید.

بهمن ـ در انجام تعهدات خودسهل انگاری‌نکنید. ابتکارات مفید شما توجه اطرافیان راجلب کرده‌در پیشبرد‌مقصود خود با مشکلی مواجه نمی‌شوید.باتفاق‌شخص مورد علاقه درمراسمی شرکت میکنید . فردا معامله نکنید .

اسفند ـ با شخص نیکوکار وخیری ملاقات‌میکنید. پیشرفت و موفقیت‌شما باعث حسادت یکی از اطرافیان شده است ، ولی نگران‌نباشید‌تاثیری در وضع شما ندارد.

خانم منصوره حسینی :

من، در کنکور هنرهای زیبا تقلب کردم!

خانم منصوره حسینی

با خانم منصوره حسینی نقاش در خانه زیباومجللش روبرو میشوم . با گرمی و مهربانی فوق العاده‌ای مرا میپذیرد و عذر اینکه خانه نیمه تمام است و نامرتب . از پله‌ها که بالا میروم ردیف تابلوهای نقاشی و کارهای سرامیک خانم حسینی و شوهرش‌آقای «شهوق» جلب نظر میکند. ازخانم حسینی می‌پرسم چطور شد که به نقاشی رو آوردید .

می‌گوید ـ راستش گاهی خودم هم این سئوال را از خودم میکنم . مدرسه که‌بودم نه نقاشی میکردم و نه هرگز گمان میکردم که نقاش بشوم. ادبیاتم خوب بود و دلم به کتاب خواندن خوش . از معلم نقاشی هم بشدت بدم می‌آمد . خیلی میل داشتم « طب» بخوانم‌ورفتم‌دانشکده پزشکی. اما همان اولین‌باری که در سالن تشریح بجسد مرده خیره شدم. حالم بهم خورد و فرار کردم . بعد رفتم دانشکده ادبیات‌متاسفانه آنچه که من می‌خواستم در این کلاسها نبود . تنها از فعل و فاعل حرف زده میشد وبحث ها کهنه بود و خسته کننده پس از اینجا همدلزده شدم اگر نوشته های مرا خوانده باشید متوجه شده‌اید که تند و بیمعنی و در هم مینویسم . و من نمی‌خواهم با بتون آرمه جمله بسازم‌بهر حال یکبار دیگر بدانشگاه رفتم و اینبار گذارم به دانشکده هنرهای زیبا افتاد. کارگاه نقاشی آنجا خیلی دلچسب بود ، زنده بود . دیدن سه پایه و مدل‌وخلاصه فضای آن کارگاهها‌بوی‌شعر میداد. البته باید اقرار کنم که تا آنوقت از نقاشی‌چیزی نمیدانستم و ناچار در کنکور تقلب کردم و پذیرفته شدم !

صحبت خانم حسینی به دوران اقامتش در ایتالیا می‌رسد . در ایتالیا بکمک یک‌استادایستراکسیون‌ایرانی را کشف کرد و کوفی را در نقاشیهایش وارد کرد که ابداع بود .

★راستی شنیده‌ایم کتابی هم نوشته‌اید ، چون هنوز کتاب شما چاپ نشده پس خودتان بفرمائید روی چه سوژه‌ای نوشته شده است؟

ـ یك دختر نوجوان نقاش قهرمان نودل است . این زن نوعی بیماری روانی دارد . مردی که روبرویش قرار گرفته یك بورژواست که پوتین گلی بپا دارد و دختر خیال میکند که مرد بیچاره فقیراست چون‌پوتینش گلی است چیزیکه در اولین لحظه برخورد با مرد تمام وجود زن را اسیر کرده پوتین گلی مرد بوده است.

★ ـ آیا میشوددر گوشه و کنار حالات این دختر نشانه‌هائی از وجود شما را دید ؟

ـ منصوره آن سالها را بله اما منصوره حالا را نه آن دختر اصلا نقاشی بلد نیست . صحبت به مسائل خصوصی ترکشیده میشود می‌فهمیم که خانم حسینی تاکنون پانصد هزار تومان از فروش تابلوهایش‌به دست آورده است و بعد صبحت بمسائل دیگر وبقول خودش مسائل زنانه میکشد که حتی این عواطف و احساسات زنانه را در کار های خانم حسینی راحت میتوان دید . او کمی فکر میکند و پکی بسیگار میزند:

ـ آدمی که یک دنیای ذهنی برای خودش دارد با سایه خودش هم‌مشکل‌میتواند بتقاهم برسد . اما در زندگی زناشوئی چه آدم یک زن خانه‌دار ساده باشد و چه‌زن شاعر و نقاش مجبور است مقداری تخفیف بدهد. وقتی شوهر نیز هنرمنداست و حساس پس او هم مقداری تخفیف میدهد . اما مجموعا بنظر من کسی که برای خود یک دنیای درونی و عاطفی خاصی دارد بهتر است دست کم شکنجه هایش را بادیگری تقسیم نکند .

دوباره‌حرف به‌کتاب «پوتین گلی» نوشته خانم حسینی برمی‌گردد :

★ راستی چند روز دیگر منتشر میشود ؟ خانم‌حسینی میگوید :

ـ این نوول بلند است در ۲۰۰ صفحه . خیلی پیش‌در ایتالیا آنرا نوشته بودم اما هرگز حوصله نمیکردم پاك نویسش کنم . سرانجام یک کارگردان سینما بانی خیر شد . شاید از روی‌آن‌فیلمی هم تهیه شود . هنوز معلوم نیست .

پرونده خصوصی

دختر وهمسر سپهبد

نام مرحوم تیمسار سپهبد شاه بختی برای شما آشناست سپهبد ورهرام سناتور کنونی را نیز میشناسید . ولی شاید ندانید که همسر سناتور ورهرام دختر مرحوم سپهبد شاه‌بختی است.

مشهور بنام همسر

جالب است بدانید که نام خوادگی دبیر کل جدیدسازمان زنان «ابراهیمی» است و افخمی نام همسر خانم مهناز افخمی، معاون دانشکده اقتصاد دانشگاه ملی است . دبیر کل‌سازمان زنان ۱۲ سال است که ازدواج کرده و صاحب یک پسر باسم بابك است . خانم مهناز افخمی مدتها در امریکا معاون‌سردبیر مجله ادبیات انگلیسی بوده است. وی همچنین در دانشگاه «کارادو» نیزانگلیسی تدریس میکرد و در اجلاسیه‌های ۲۵و۲۶ سازمان ملل متحد نماینده ایران در کمیته مخصوص سیاسی آن بوده است .

همسر آلمانی

«ماریا مغفوریان» که در مجموعه بی‌دربی اختاپوس نقش همسر دکتر «مایکل‌صاد» را بازی میکند، همسر هنرپیشه‌ایرانی عباس مغفوریان است . ماریا آلمانی است و هنگام اقامت مغفوریان در آلمان باوی ازدواج کرده است . مغفوریان هنگام اقامت در آلمان بعنوان هنرپیشه در چند برنامه تئاتر شرکت کرده بود.

جایزه ممتاز
بلیطهای اعانه ملی مخصوص روز مادر
۱۵۰هزار تومان
جایزه اولین قهرمان شانس
هموزن اعضای خانواده پول
جایزه دومین قهرمان شانس
یکدستگاه پیکان ۵۰

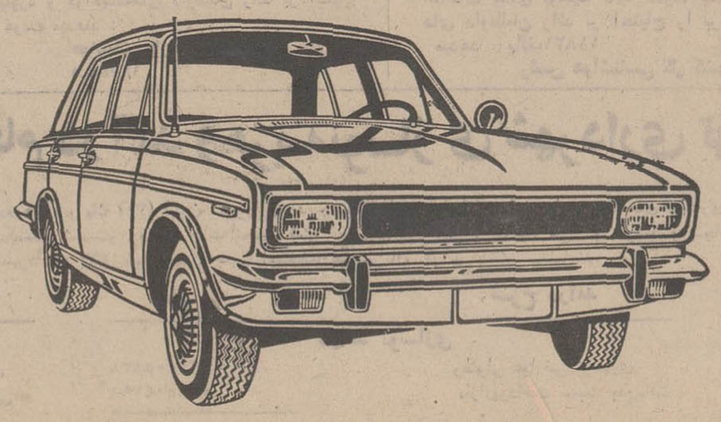

پول بگیرید

گفتگوی تلفنی

۳۱۱۰۷۱

ازساعت ۵ تا ۹ بعداز ظهر

★ **آقا سلام ، من فریدون مشیرزاده ..** در این‌هفته شاهد ایجاد مزاحمت خیابانی یک عابر مست نسبت بمردم بودم ، وقتی به ماموری که از آنجا می‌گذشت گوشزد کردم که مانع رفتار رهگذر مزاحم بشود ترتیب اثری نداد ، مگر پلیس از نظر قانونی‌نباید دراین‌موارد دخالت کند

★ **الومن‌دکترفخر ایران‌نوائی.** خریدکره‌و شیرپاستوریزه هم مشکلی شده ، از فروشگاه‌می‌پرسیم میگوید: چون ما برای شیر بطری بزرگ‌مشتری نداریم‌سهمیه کره هم شامل ما نمیشود، لبنیات فروش‌ها هم حرف هائی میزنند که بهرحال شیر وکره برای مصرف کننده‌نمیشود چاره‌خانواده های تهرانی در این مورد چیست ؟

★ **الو، من کورش مفرح ...** آیا این درست است که سرنشینان و رانندگان اتومبیلها بدون توجه به نظافت شهر پوست میوه و اشیاءزائد خود را از پنجره اتومبیل بخیابان پرتاب کنند ؟

★ **آقا سلام ، من یک دانش آموز کلاس چهارم طبیعی هستم .** بعد از مدتها توانستیم مدیر دبیرستان را ملاقات کنیم، با او از نداشتن دبیر رشته طبیعی صحبت کردیم ، جوّاب شنیدیم ، اگر ناراضی هستیدمی‌توانیدبدبیرستان دیگر بروید. بنظر شما عجیب نیست که بعد از تقریباً سه ماه هنوز کلاس ششم طبیعی مدرسه‌علمیه دبیر رشته‌طبیعی ندارد ؟

★ **الو، من علی اکبر معینی** ساکن بخش۱۴ ..خانه‌ای در این ناحیه خریده‌ام و از بخت نامساعد سه‌نفر از همسایه‌های ما کبوتر بازند از صبح تا شب‌روی بام هستند و تابحال‌سنگ های آنها چندین شیشه پنجره را شکسته است . چرا کلانتری‌محل ازادامه این «تفریح!» جلوگیری نمی‌کند ؟

★ **سلام ، من یکی از زائران خانه خدا هستم.** تابحال برای تسهیل سفر زائران اقدامات مفیدی انجام گرفته ، ولی‌نمیدانم چرا در مورد مخارج وسائل نقلیه نیز لیستی دراختیار مسافرین قرار نمیدهند . پیشنهاد می‌کنم هزینه هواپیما و همه مخارج را در دفترچه‌ای منتشرکنند تا زائرین دقیقا بتوانند وجه لازم را قبلا تهیه کنند.

پرسش و پاسخ

چهارشنبه این هفته :

منوچهر وگیتی درانجمن

منوچهر، خواننده محبوب‌ترانه های روز، برای اولین‌باروگیتی خواننده پرطرفدار نسل امروز، روز چهارشنبه این هفته « ۲۴ آذر» استثنائا بجای سه‌شنبه «۲۳ آذر» که مصادف بارحلت حضرت امام جعفر صادق «ع» است، از ساعت ۵ و ربع بعداز ظهر در تالار انجمن دوشیزگان و بانوان برای شما برنامه‌اجرا خواهند کرد .

خوانندگان اطلاعات بانوان، با ارائه آخرین شماره واعضای انجمن با در دست داشتن‌کارت عضویت خود، برای دریافت کارت رایگان، میتوانند هر روز صبح و عصر به دبیرخانه‌انجمن «بهار شمالی- نبش نامجو- تلفن ۸۲۴۸۳۱» مراجعه فرمایند.

شکایات مردم از اتوبوسرانی

اتوبوسهای خط ۲۵۱ کوی ولیعهد ، جاده ساوه علاوه بر کمی تعداد بسیار کثیف است.

«خدابنده»

★★★

خط مینی‌بوس ۱۱۰ که سید خندان را به میدان ارک وصل میکند، بعلت کمی تعداد مینی‌بوس و زیادی مسافران میان من و رئیس اداره‌ام سوء تفاهم عمیقی ایجاد کرده است!. چون هرروز دیر به‌اداره می‌رسم.

«مرتضی شیردل»

★★★

برای من این سئوال مطرح است : مسئولان شرکت واحد آیا منظره رقت‌بار زنان و مردان و بزرگ و کوچک را که در ساعات اول صبح در اتوبوسهای خطوط «بار» می‌شوند دیده‌اند؟ اگر دیده‌اند، در باره این وضع چه فکر می‌کنند.؟

«مجید کوهساری»

★★★

در پاره‌ای خطوط مینی‌بوس به بهانه اینکه مسافران در صف معطل نمانند، مسافران مینی‌بوس را در اتوبوس سوار می‌کنند. اگر قصد آنها خیرخواهی است، چرا برای اتوبوس، بلیط پنج ریالی از مسافران میگیرند ؟

رحمن نعنائی

★★★

خط ۲۰۷ فقط ۳ اتوبوس دارد که تعداد آن گاهی بصفر میرسد. چون آنها را به خطوط دیگر می‌فرستند . صدهامسافر این مسیر چه کنند ؟

اردلان

★★★

تعداد مینی‌بوس‌های‌خط ۱۶۴ (مسیر میدان‌شهناز ـ بازار) که از شلوغ‌ترین خطوط است بسیار کم است . صبح‌ها ،همین تعداد کم هم‌مثل لشگر شکست خورده تک تک و بدون‌برنامه از گاراژها به سر خط می‌آیند . یا این خط را برچینند، یادر ساعات شلوغ و مخصوصا اول وقت برتعداد مینی‌بوس‌هابیفزایند. ضمنا از رئیس خط هم خواهش می‌کنم صبح‌ها که مسافرین از سرما و انتظار می‌لرزند ، ایشان از کیوسک گرم شرکت‌واحد بی‌تفاوت جماعت را ننگرند.

سیروس صدوقی

شکایات مردم از تلفن

● مدتی است که وضع تلفن شهرری نابسامان است بطوری که در مواقع ضروری و یا خطر نمیتوان به تلفن‌اعتماد کرد.

دانشپور

★★★

● من مشترک تلفن شماره ۶۲۴۴۳۱ در دوماهه اخیر بیش از بیست بار تلفن من قطع شده است وهربار که پس‌از مراجعات مکرر و التماس فراوان آمدند و عیب را رفع‌کردند بلافاصله تلفن خراب شد. بالاخره به ستوه‌آمدم و فغانبه‌آسمان بلند شد. فغان من متصدی ۱۱۷ را عصبانی کرد، بطوریکه گفت اگر میخواهی‌تلفنت درست شود با مدیر عامل شرکت‌تلفن تماس بگیر نمره تلفن اوهم ۶۶۷۵۵۱ است . همین !

مهین لشکری

★★★

★ مشترکین تلفن ابتدا ۲۳۰۰ تومان بابت خرید پول می‌دهند ، مکالمه تلفنی هم طبق تصویبنامه جدید با نرخ‌زیادتری حساب میشود پس دیگر ۸تومان حق اشتراک و ۴ تومان‌مالیات برای هر دستگاه تلفن چه مفهومی دارد ؟

محمد صادق خلعتبیگی

★★★

★ وضع شماره ۱۱۸ مخصوص راهنمای‌تلفن یعنی‌همان ۰۸ سابق بی‌اندازه تاسف‌آور است . گرفتن این شماره کار حضرت فیل است و تازه پس از گرفتن متصدیان آن شماره‌های جدید ، نیمه جدید و حتی قدیمی را نمیدانند، آخر ما درعصر ارتباطات «سریع» زندگی میکنیم! .

محمد حسن تاج

آگهی پرداخت سهام کمپرسورسازی ایران «شرکت سهامی عام»

بدینوسیله باستحضار سهامداران کمپرسورسازی ایران «شرکت سهامی عام» میرساند که‌طبق تصمیم هیئت مدیره کمپرسورسازی ایران «شرکت سهامی عام» صاحبان سهام باید ۱۵ درصد از مبلغ اسمی سهام مورد تعهد خودرا حداکثر تا تاریخ ۲۵ بهمن ماه ۱۳۵۰ و ۱۵ درصد بقیه را تا ۲۵ فروردین ماه ۱۳۵۱ بشرکت پرداخت نمایند . بنابراین ضمن یادآوری مفاد ماده ۷ اساسنامه و مواد ۲۴ تا۲۷لایحه قانونی اصلاح قسمتی از قانون تجارت خواهشمند است معادل ۳۰درصد مبلغ اسمی سهامی را که‌تعهد کرده‌اند بترتیبی که فوقا ذکر گردیده است بحساب شماره ۷۷۵۶۹ کمپرسورسازی ایران « شرکت سهامی‌عام» نزد بانک ملی ایران شعبه‌مرکزی‌پرداخت ورسید بانکی رابه این شرکت ارسال فرمایند .

هیئت‌مدیره کمپرسور سازی ایران«شرکت‌سهامی‌عام»

آ-۶۵۸۶۰

آگهی استخدام

نیروی دریائی شاهنشاهی برای خدمت در پایگاههای بندرپهلوی- بندر عباس- بوشهر- خارک و خرمشهر باشخاص زیر نیازمند است. متقاضیانی که سن آنها بین ۱۸ و۳۵ سال تمام بوده و دارای برگ خاتمه خدمت وظیفه ویا معافیت دائم (غیر از معافیت پزشکی) باشند می‌توانند همه روزه باستثناء پنجشنبه‌ها و ایام تعطیل برای نام‌نویسی و کسب اطلاعات بیشتر شخصا با در دست داشتن عین شناسنامه ومدرک تحصیلی و کارت وظیفه به‌شعبه افزارمندان نیروی دریائی شاهنشاهی واقع درتهران چهارراه قصر مراجعه نمایند .

۱ـ متخصص و تکنیسین برق فشار قوی
۲ـ متخصص و تعمیرکار دستگاههای حرارت مرکزی و شوفاژ
۳ـ معمار درجه یک
۴ـ راننده پایه یکم همگانی
۵ـ باطری ساز و تعمیرکار برق اتومبیل
۶ـ تراشکار ماشین یونیورسال
۷ـ تعمیرکار ابزار دقیق
۸ـ تعمیرکار شافت وپروانه
۹ـ تعمیرکار ماشینهای بخار
۱۰ـ میل لنگ‌تراش
۱۱ـ تعمیرکار بدنه کشتی
۱۲ـ تعمیرکار پمپ گازوئیل

نیروی دریائی شاهنشاهی

۱ـ۳ آ-۶۵۸۱۰

تاکسیرانی تهران ۲۴ ساله شد

مسافرین و کیک تولد ! . . .

نامه بروز نامه

بادکنک فروشهای کوچولو

آقای سردبیر : منظره‌کودکان ۸ تا ۱۰ ساله‌ای که به جای درس خواندن ، در خیابان ها «بادکنک» میفروشند تاثرانگیز نیست ؟

چه کسی باید در فکر این نوباوگان محروم از سرپرست و تربیت باشد ؟ **احمد والی**

غرب زدگی

آقای سردبیر : خط فارسی مگر نه همان‌خط است که‌سالها بدان نوشته‌ایم و نیازمندیهای خود را با آن مرتفع کرده‌ایم . چطور شد که این خط‌یکباره آنقدر ناقص شناخته شد که باید بجای آن خط لاتین را برگزینیم . بهتر است برای‌غرب زدگی خودم هم حدی‌قائل‌شویم.

حسین تقوی

گامی برای تامین مسکن

آقای سردبیر : به شهرداری پیشنهاد میکنم که میلیونها متر زمین را که‌در اختیار خودگرفته وآنرااکد گذاشته‌است بفروشد تا در راه تامین مسکن مردم گام مثبتی برداشته شده باشد .

ناصر عبدالوسیع

مجسمه، فردوسی

آقای سردبیر در مصاحبه مجله فردوسی با آقای تناولی سازنده مجسمه «هیچ» برای‌سر در یکی ازدانشگاه های‌شیکاگو، آقای تناولی یك رشته نقائص هنری برای مجسمه فردوسی برشمرده است.من معتقدم بجای این انتقاد هاو بجای ساختن مجسمه «هیچ» برای مردم‌بنگه دنیا ،خوب بود ایشان قبلا یك مجسمه بی عیب و نقص برای فردوسی شاعر نامدار خودمان میساخت . **منصور درویش‌زاده**

اصالت و رانندگی

آقای سر دبیر :پیشنهادمیکنم: داشتن اصالت خانوادگی ـ چنانکه‌درانگلستان مرسوم‌است‌ـ از شرایط احراز گواهی‌نامه رانندگی شناخته شود .

صالح قربانی

درداخل شهر نه خارج

آقای سردبیر : روز جمعه در بازگشت از شمیران‌از پارکوی به‌طرف شهر می‌آمدم درتقاطعی که بطرف امیرآباد میرود با چراغ زرد روبرو شدم وبرای احتراز از تصادف پشت چراغ متوقف شدم‌ولی‌ناگهان به‌کیوسك راهنمائی دعوت شدم افسر پلیس گفت شما در محل عبور عابر پیاده توقف کرده‌اید وقبض پنجاه تومانی‌راکف‌دستم گذاشت آقا مگر نه اینست که این شق از تشدیدمجازات رانندگی فقط در خیابان‌های‌اصلی داخل‌شهر اجرا میشود ؟ نه درجاده‌خارج شهر که عابر پیاده‌ای در کار نیست ؟ **دکتر یدالله دولتشاهی**

قلابی تازه !

آقای سردبیر : در یکی از شهر های استان اصفهان یك کلاهبردار ، خود را معاون وزارتخانه و همسرش را رئیس بیمارستان معرفی نمود . حالا دیگر باید معاون قلابی و رئیس بیمارستان قلابی را نیز به تعمیرکاران قلابی تلفن ، گرام ، تلویزیون ، و غیره افزود ؟

سعید یغمائی

روز مادر

آقای سردبیر : بنظر میرسد ، بزرگداشت روز مادر ، همانقدر که‌در مفهوم خود پر ارزش و بجا است‌مایه‌دلشکستگی‌بسیاری از کودکان که مادر خود را از دست داده‌اند نیز میشود . آیا بهتر نیست‌برنامه های‌مخصوص روز مادر از رادیو ، تلویزیون و مطبوعات حذف شود ؟

احمد شمسائی

فرهنگستان

آقای سردبیر : از هدف های مهم فرهنگستان یافتن معادل ، برای واژه های خارجی است، بعقیده من در معرفی جانشین ایرانی واژه های خارجی ، اصل مانوس بودن واژه ایرانی را نیز نباید ازنظردور داشت . نکته دیگر اینکه، جلوگیری از رواج نام‌های خارجی مغازه ها و موسسات خصوصی از گامهای مهم پیراستن زبان به شمار می‌رود .

مرتضی نوری

چراقفط پنجاه درصد ؟

آقای سردبیر: مدیر عامل شرکت سهامی بیمه ایران گفته است که تاکنون فقط ۵۰ در صد از اتومبیلهابیمه‌شخص ثالث‌شده‌اند و حال آنکه سه سال از اجرای این قانون میگذرد و مطابق آن بیمه شخص‌ثالث اجباری است.

این سئوال پیش می‌آید که بچه سبب ۵۰درصد بقیه‌اتومبیلها بیمه شخص ثالث نشده‌اند ؟ آیا بیمه شخص ثالث فقط در مورد اتومبیلهائی‌که شماره تازه می‌گیرند عملی میگردد ؟آیا اجرای قانون بیمه اجباری شخص‌ثالث در مورد اتومبیل هائی که به تعویض شماره اقدام نمیکنند عملی نیست ؟

«ناظر»

نوشته‌خوانندگان

از : م ـ جاودان

تغییر خط فارسی ، ادبیات مارا شکوفان میکند

فکر لزوم تغییر خط فارسی یک اندیشه نوین نیست ولی در سال های اخیر توجه بیشتری به آن مبذول شده که متاسفانه پا نگرفته است . من خود پس از سال‌ها سرو کار داشتن با کتاب و نوشته و تالیف و ترجمه بیش از دوازده جلد کتاب در زمینه های ادبی و علمی نیازی را که به این کارداریم عملا لمس کردم لذا در باره آن به تحقیق و تتبع پرداختم و اینکه بحث مزبور باز پیش کشیده شده است می توانم نتایج حاصله را به اطلاع خوانندگان گرامی اطلاعات برسانم .

یک بررسی بیطرفانه آشکارا نشان می دهد که با تغییر دادن الفباء ما نه تنها چیزی را از دست نمیدهیم (که ذیلا آن را ثابت خواهم کرد) بلکه از مزایای بیشماری هم بهرممند خواهیم شد .

۱ ـ اگر الفبای فارسی تغییر داده شود هر فردبیسوادی، چه بچه و چه بزرگسال ، می تواند پس از یک سال تحصیل خواندن و نوشتن را (با معلومات اشتباه نشود) در حدی بالاتر از یک لیسانس زبان‌فارسی فعلی فرابگیرد ، یعنی اینکه پس از این مدت می‌تواند بدون آن که نیازی به معلم و آموزگارداشته باشد ، هر نوشته‌ایرا بخواند و یا هر دیکته‌ای را بنویسد .

۲ ـ یکی از دلایلی که مخالفین می آورند اینست که با تغییر الفباء ادبیات فارسی‌از بین میرود (و من هرگز نفهمیدم چرا ؟) زیرا درست عکس این مطلب صادق می باشد یعنی اینکه ادبیات متوقف شده ما (اگر نخواهیم بگوئیم رو به زوال) جان تازه‌ای خواهد گرفت به این دلیل که یکی از علل اعتلای ادبیات ما و در حقیقت بزرگترین علت آن ـ شیوه نگارش و چگونگی ترکیب کلمات و لغات آن می باشد به این معنی که دیباچه گلستان و یا اشعار حافظ وقتی شیوائی خود را به نحو اکمل نشان میدهند که درست خوانده شوند و این کاری است که‌اینک نه تنها افراد باسواد ما نمیتوانند انجام بدهند بلکه آنهائی هم که اختصاصا در رشته ادبیات تحصیل کرده‌اند از انجام آن نسبت به تمام متون فارسی عاجزند و همین امر هم موجب شده که تعداد کسانی که به مطالعه کتب ادبی و متون فارسی میپردازند روز بروز کمتر بشود.

۳ـ از نظر اقتصادی نیز تغییر الفباء به لاتین فوائدبیشماری دارد . کشوری که سعی میکند از هر شاهی پول خود حداکثر استفاده را ببرد هیچ دلیلی ندارد که فقط برای باسواد کردن یک نفر بیسواد سال های متمادی وقت و مقادیر هنگفتی پول صرف کنیم در حالیکه می توانیم همین کار را با اندک مخارجی در عرض یک سال انجام بدهیم و تازه نتایج به مراتب مشعشع‌تری هم بگیریم .

۴ـ با تغییر یافتن الفباء می توانیم کتب مذهبی خود را به صورتی به چاپ برسانیم که همه بتوانند آن ها را درست بخوانند و این کاری است بس مهم و اساسی .

۵ ـ الفباء فعلی مادارای ۱۳۲ شکل مختلف است (در چاپخانه ها ۱۵۰ حرف مختلف برای چاپ یک نوشته مورد استفاده قرار میگیرد) در حالیکه پس از تغییر الفباء این تعداد به ۵۲ شکل (هر حرف دو شکل ، یکی بزرگ و یکی کوچک مثل A — a) تقلیل پیدا می کند .

۶ ـ مشابهت حروف فعلی‌بهم، که گاهی نوشتن برخی کلمات را عملا غیر ممکن میسازند ، مثلا عملا هیچکس نمیتواند لغت «میبینیم» را سریع درست بنویسد ! بکلی از بین میرود و نوشتن هر کلمه‌ای امکانپذیر میشود بدون آنکه بتوان آن کلمه را چیز دیگری خواند (با الفباء فعلی کلمه‌ای مانند «مستفیض» را میتوان به بیش از پانصد نوع‌مختلف خواند !)

۷ ـ و بالاخره نوشتن از چپ براست به مراتب راحت‌تر از نوشتن از راست به چپ است علی‌الخصوص که در زبان فارسی فعل در آخر کلمه می آید و این امر موجب می شود که جمله نوشته شده در مد نظر قرار بگیرد و بتوان افعال را از نظر زمانی و مفرد و جمع بودن درست نوشت .

کلاسهای زبان روسی

انجمن روابط فرهنگی ایران وشوروی

یك کلاس ابتدائی جدید درتاریخ ۲۸آذر ۱۳۵۰ افتتاح می‌شود علاقمندان می‌توانند برای ثبت نام و کسب اطلاعات همه‌روزه از ساعت ۴الی ۸ بعدازظهر بدفتر کلاسها مراجعه کنند .

نشانی : خابان شاهرضا نبش بهرامی شماره۲۵ تلفن ۶۶۶۳۷۱

آگهی مزایده

شرکت سهامی چای ایران حدود ۴۵،۰۰۰ کیلو گرم ساقه‌و ۱۶،۰۰۰ کیلو گرم غبار را از طریق مزایده بفروش میرساند . طالبین میتوانند برای دریافت شرایط معامله باداره دبیرخانه شرکت واقع در خیابان وصال شیرازی شماره ۲ر۱۰۷ مراجعه نمایند .

پیشنهادها تا آخر وقت اداری روز سه شنبه چهاردهم دیماه ۱۳۵۰ قبول و در ساعت ۱۰ صبح روز بعد باز وقرائت‌میشود.

م‌الف۱۱۹۳۷ شرکت سهامی چای ایران

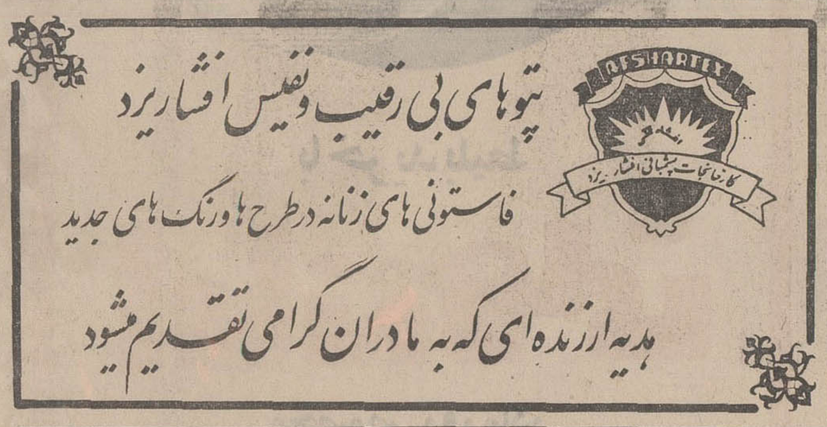

تنوهای بی رقیب وتفیس افشاریزد

فاستونی های زنانه درطرح هاورنگ های جدید

هدیه ارزنده ای که به مادران گرامی تقدیم میشود

آگهی استخدام

نیروی دریائی شاهنشاهی بمنظور تکمیل کادر پرسنل‌پایگاه های دریائی بندر عباس - خرمشهر تعداد دیپلمه حسابدار را بادر نظر گرفتن شرایط استخدام برابر آئین‌نامه استخدام کارمندان غیر نظامی در ارتش شاهنشاهی استخدام مینماید .

داوطلبین میتوانند همه روزه‌ازتاریخ ۲۰ر۹ر۵۰ الی۲ر۱۰ر۵۰ باستثناء پنجشنبه ها و ایام تعطیل بشعبه کارمندان پرسنل ستاد نیروی دریائی شاهنشاهی واقع در چهارراه قصر مراجعه نمایند .

نیروی دریائی شاهنشاهی

چلوکباب پارسا

افتتاح وآماده پذیرائی است

خیابان شاه عباس کبیر ـ تلفن۸۳۱۳۸۸

آگهی اجاره اتوبوس

شرکت سهامی چای ایران دو دستگاه اتوبوس جهت‌ایاب و ذهاب کارکنان اداره نظارت بر امور بسته‌بندی و انبار ها که در امین آباد شهر ری واقع است از طریق مناقصه‌استجاره میکند . داوطلبان میتوانند برای‌دریافت و ملاحظه فهرست شرایط در مناقصه و نمونه قرار داد تا آخر وقت اداری پنجشنبه دوم دیماه ۱۳۵۰ (که آخرین روز قبول پیشنهادات‌است) باداره دبیرخانه شرکت واقع در خیابان وصال شیرازی پلاک ۲ر۱۰۷ مراجعه نمایند . م الف ۱۱۶۴۴

شرکت سهامی چای ایران

۲ـ۱ آ-۶۳۸۴۴

قابل توجه قبول شدگان امتحانات ادواری سال ۴۹ سازمان امور اداری و استخدامی کشور

هواپیمائی کل کشوری طبق مفاد قانون استخدام کشوری هشت‌نفر را برای تصدی شغل متصدی رفت و آمد و توقف هواپیماها (مارشالر) جهت خدمت در فرودگاههای کشور در گروه موقت شغلی دو استخدام مینماید.

الف ـ شرایط داوطلبان :

۱ـ دارا بودن گواهینامه دوره اول دبیرستان .
۲ـ دارا بودن گواهینامه قبولی در امتحانات و مسابقات ادواری سال ۱۳۴۹ سازمان امور اداری‌و استخدامی کشور.
۳ـداشتن سلامتی کامل و حداقل ۱۶۰ سانتیمتر قد .

ب ـ ترتیب‌نامنویسی :

۴ـ داشتن دفترچه پایان خدمت و یامعافی دائم.
۱ـ داوطلبان واجد شرایط میتوانند عین گواهینامه قبولی خود را همراه با دو قطعه عکس ۴ × ۳ حداکثر تاتاریخ ۲۰ر۹ر۵۰ به‌نشانی. تهران خیابان شاهرضا مقابل دانشگاه خیابان دانشگاه کارگزینی هواپیمائی کل کشوری ارسال دارند. به مدارکی که بعد از تاریخ‌فوق به پست داده شود ترتیب اثر داده نخواهد شد .
۲ـ داوطلبان بایستی نشانی کامل و شماره ردیف گواهینامه قبولی خود را در امتحانات ادواری با خط خوانا پشت پاکت محتوی مدارک بنویسند.

ج ـ ترتیب استخدام

هواپیمائی کل کشوری در پایان مهلت نام‌نویسی گواهینامه‌های داوطلبان واجد شرایط را به تعداد کافی و به‌ترتیب تقدم قبولی در امتحانات نگهداری کرده‌و از دارندگان‌آنها برای اقدامات‌بعدی بوسیله نامه دعوت بعمل میاورد و گواهینامه‌های داوطلبان زائد بر احتیاج برای صاحبان آنها عودت میدهند .

هواپیمائی کل کشوری

۳ـ۱ آ-۶۴۷۵۸

قابل توجه

قبولشدگان امتحانات ادواری سال ۱۳۴۹سازمان امور اداری و استخدامی کشور

آگهی استخدام رسمی

هواشناسی کل کشور طبق مفاد قانون استخدام کشوری‌یک نفر را برای تصدی شغل تکنسین ارتباط مخابرات در گروه موقت شغلی چهار استخدام میکند .

الف ـ شرائط داوطلبان

۱ـ دارا بودن گواهینامه دوره کامل دبیرستان در رشته فنی . ریاضی . طبیعی

۲ـ دارابودن‌گواهینامه‌قبولی‌درامتحانات ومسابقات‌ادواری‌سال ۱۳۴۹ (چهل‌ونه) سازمان امور اداری و استخدامی کشور

ب ـ ترتیب نام‌نویسی

۱ـ داوطلبان واجد شرائط میتوانند دو قطعه عکس ۴ × ۳ خود را همراه عین گواهینامه قبولی در امتحانات ادواری سال ۴۹ با پست سفارشی حداکثر تا تاریخ ۱۰ر۱۰ر۵۰ به نشانی تهران اداره کارگزینی هواشناسی کل کشور میدان محمد رضا شاه ارسال دارند . به مدارکی که بعد از این تاریخ به پست تحویل داده شود ترتیب اثر داده نخواهد شد .

۲ـ داوطلبان بایستی نشانی کامل نوع دیپلم و شماره ردیف گواهینامه قبولی خود در امتحانات ادواری را با خط خوانا پشت پاکت محتوی مدارك بنویسند

ج ـ ترتیب استخدام

هواشناسی کل کشور در پایان مهلت نامنویسی گواهینامه‌های داوطلبان واجد شرائط را به تعداد کافی و به ترتیب تقدم و قبولی در امتحانات نگهداری کرده از دارندگان آنها برای اقدامات بعدی بوسیله نامه دعوت بعمل می‌آورد و گواهینامه های داوطلبان زائد بر احتیاج را برای صاحبان آنها عودت میدهد . م‌الف۱۱۸۳۱

۲ـ۱

رئیس هواشناسی کل کشور عبدالحسین‌پرویزنوائی

ارقام درآمد وهزینه‌نوسازی شهرداری تهران

در اجرای ماده هفتاد و یك (۷۱) قانون شهرداری بدینوسیله خلاصه حساب درآمد هاو هزینه های نوسازی ششماهه اول سال۱۳۵۰ شهرداری که‌در یکصدو شصت‌و دومین جلسه‌انجمن شهر پایتخت مورخ‌سی‌ام آبانماه هزار و سیصد و پنجاه تصویب و بشماره ۲۵۹۵ مورخ ۱ر۹ر۵۰ شهرداری ابلاغ شده است جهت استحضارهمشهریان گرامی منتشر مینمایند.

شرح هزینه	مبلغ	شرح درآمد	مبلغ
		درآمد نوسازی	
۱ـ هزینه های اداری	۲۹۰۰۵۸۳۸	وصولی عوارض نوسازی	۱۷۸۶۲۷۶۳۴
۲ـ هزینه های عمومی	۵۱۹۵۰۴۷۹۸	مازادپرداخت نسبت بدریافت	۳۶۹۸۸۳۰۰۲
تراز	۵۴۸۵۱۰۶۳۶	تراز	۵۴۸۵۱۰۶۳۶

آ-۶۵۸۵۴

شهردار پایتخت

کالای برگزیده
قیمتهای ارزان
هدیهٔ ارزندهٔ

کورش

برای

روز مادر

لوازم آرایش
مری کوانت
دوروتی گری
ماینرز
رولن
گرل
لورا
آون
آیر
با ۱۵٪ تخفیف

بچه‌ها
ما هم بریم
کورش
برای
مامان
هدیه بخریم

جاروی نیتون	۳۰۰ ریال
چرخ گوشت لزایتالیائی	۲۱۰۰ "
جاروی برقی برادر ۸۰۰ وات	۴۴۰۰ "
ظروف نسوز پیرکس ساخت فرانسه با ۱۵٪ تخفیف	
بخاری برقی نایونال مدل ۳۲۲ دوشعله	۱۲۰۰ ریال
سشوار دستی سودین آلمان	۶۰۰ "
دیگ زودپز نیب ۳۱/۲ لیتری	۸۵۰ "
سرویس فنجان و نعلبکی کریستال طلائی ساخت چکسلواکی	۳۴۰ ریال
۳ عدد قابلمه مدل روسی غزه ۲۰-۲۲-۲۴	۳۰۰ ریال
دامن پشمی	۳۹۰ ریال
بلوز تریکو موهیر	۳۵۰ "
ژاکت تریکو	۳۹۰ "
پیراهن تریکو از کرک	۹۹۰
پالتو زنانه	۱۹۰۰ "

تورت تندی دربسته بندی ۵ عددی	۲۰۰ ریال
زیرپوش تریومف آلمانی	۱۰۰ "
پیراهن خواب باردوبدوشامبر	۲۵۰ "
انحشتر از	۳۰ تا ۴۵۰ "
گوشواره از	۲۰ " ۳۵۰ "
گل سینه از	۳۵ " ۴۹۰ "
روسری پشمی نقشه دار ایتالیائی	۲۵۰ "
چتر دسته بلند	۱۹۰ "
جوراب پلاستیک استارلایت	۴۵ "
جوراب نایلون دربسته بندی ۲۰ لنگه ای	۲۰۰ "
جوراب کریستین دیور (سه لنگه ای)	۱۶۰ "
پتو یکقره ری	۵۰۰ "

گیسو تمام کلاه بشور و بپوش	۱۹۵۰ ریال
گیسو تمام کلاه ۱۰۰٪ طبیعی ژل بلند	۳۵۰۰ "
گیسو تمام کلاه سنتتیک	۲۹۵۰ "

از کورش بخرید بنفع شماست

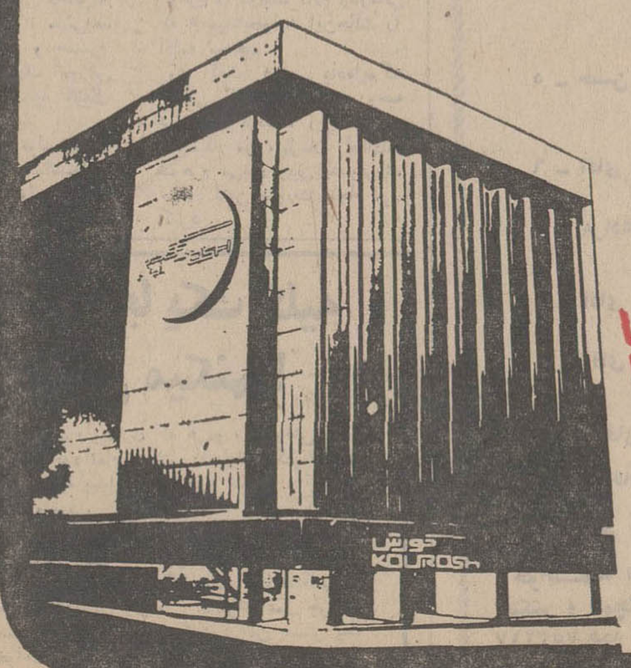

کورش
KOUROSH
ساعات کار: ۹ صبح تا ۹ شب یکسره
جمعه‌ها: ۹ صبح تا ۲ بعدازظهر
رستوران و سوپرمارکت کورش شبانه‌روزیست

حریق در جنگل اسالم

(ساعت ۷ بعداز ظهر دوشنبه)ـ در حالیکه جنگل‌های «ملتاهو»، «سولده »، « ورپره »، «چلك»، سوکاتوك و گلندرود در مازندران همچنان می سوزد و شعله های سرکش آتش هر لحظه قسمت دیگری از این جنگل ها را به کام خود می‌کشد جنگل انبوه و سرسبز «دریابن » اسالم گیلان نیز آتش گرفته و حریق مدهش ساکنان اطراف جنگل را که در مجاورت کارخانه چوب بری اسالم زندگی میکنند مورد تهدید قرار داده است .

بدنبال وقوع آتش سوزی در جنگل «دریابن » اسالم کلیه کارگرانی که در مجاورت جنگل سکنی داشتند خانه های خویش را تخلیه کردند و برای اطفاء حریق به کمك ماموران منابع طبیعی و ژاندارمری شتافتند . آتش سوزی در جنگل های «دریابن » تا این ساعت ۷ بعداز ظهر بشدت ادامه دارد .

وزش بادهای گرم

خبرنگار ما درچالوس بعداز ظهر دیروز در دنباله گزارش های قبلی خود اطلاع داد:

حریق وسیعی که از بامداد دیروزدر جنگل « ملتاهو » چالوس شروع شده است هنوز ادامه دارد و تا این ساعت بیش از ۵ هکتار از سطح جنگل تبدیل بخاکستر شده است .

وزش باد های گرم و موسمی که از چندی پیش در شهرهای مختلف مازندران و بخصوص در نواحی چالوس و حومه آغاز گردیده ، باعث غالب آتش ـ سوزی های اخیر شده و دیروز هم بهمین جهت ماموربن منابع طبیعی و افراد نظامی نتوانستند آنطور که باید در اطفاء حریق موفق باشند.

این عده باخودیاری ساکنان اطراف جنگل برای اطفاء حریق تلاش دامنه داری را بعمل آوردند ولی از کار خود نتیجه چندانی نگرفتند.

شیشه و حریق

یك مقام مطلع ضمن اشاره به آتش سوزی‌های اخیر جنگل های مازندران گفت : سه عامل بزرك باعث ایجاد حریق در جنگل ها میشوند ، اول این که چوپانانی که به نقل و انتقال گوسفندان و احشام خود می‌پردازند هنگام استراحت در جنگل آتش می افروزند وبدتر از آن هنگام ترك محل استراحت خود آتش را خاموش نمی ـ کنند.

وزش باد های گرم نیز باعث وقوع آتش سوزی میشود و انداختن شیشه در جنگل نیز در شروع آتش سوزی هااثر فوق‌العاده‌ای دارد بدین معنی که تابش نورخورشید بر روی شیشه تولید حرارت می کندو همین امر باعث آتش سوزی در جنگل میشود .

حریق درجنگل های «امیرکلا»

آخر وقت دیروز اطلاع رسید : دامنه آتش سوزی‌های جنگل های مازندران به‌جنگل های «امیرکلا»ی سی‌سنگان و گلندرود نیز کشیده شده و قسمت وسیعی ازاین جنگل ها بکام آتش فرو رفته‌است .

گسترش دامنه حریق

چالوس ـ خبرنگار اطلاعات ـ ساعت ۹ بعداز ظهر : هرلحظه بر دامنه حریق مدهش جنگل های حومه چالوس افزوده می شود و تا این لحظه جنگل‌های «برونك» چارسی و چاخانی نیز در محاصره آتش قرار گرفته‌اند!

وزش باد شدید در گسترش دامنه آتش سوزی تاثیر بسیاری دارد و اطفای آن با وسائل موجود غیر ممکن بنظر می رسد.

نزدیك شدن به آتش تاشعاع پنجاه تا شصت متری مقدور نیست و اکثر درختان جنگلی دراین مناطق که ازنوع «سور» و روغنی هستند بکام آتش فرورفته‌اند .

یك مقام مطلع در این مورد گفت : اگر وضع بهمین منوال پیش برود و ریزش باران شروع نشود باید از تهران تقاضای کمك شود و اعزام هلی‌کوپتر های مخصوص باین ناحیه ضروری است .

حریق جنگل های چالوس از بیست کیلو متری قابل رویت است و ماموران مربوطه به سرپرستی سرکارسروان فرجی و شمالی سرگرم مبارزه با آتش و قطع کردن درختان اطراف حریق با اره های مخصوص هستند.

عکس‌ها سخن میگویند

برای چترفروشها ، باران بارید !

پس‌ازمدتها که تهرانی‌ها انتظار باران را می‌کشیدند ، ناگهان باران شدیدی بارید ، طوری که در چند خیابان اصلی تهران . آمد و شد اتومبیل‌ها و وسائط نقلیه دیگر دچار اشکال شد .

باران ناگهانی، بیش از هرچیز کار و کسب «چتر فروش»ها را رونق داد . مخصوصا کار چتر فروشیهای دورمگرد را ، زیرا هم کالای خود را ، سرراه رهگذران عرضه میکردند و دردسر جستجو بدنبال مغازه چترفروشی را ازبین میبردند،هم‌نرخ‌شان، دوسه‌تومانی پائین‌تر بود .

اخبار کوتاه شهرستانها

پل جدید روی زاینده‌رود

اصفهان ـ در انجمن شهرستان اصفهان ایجاد یك پل جدید بر روی زاینده رود مورد تصویب اعضای انجمن قرار گرفت .

برای تامین هزینه این پل که‌سی میلیون ریال برآورد گردیده .انجمن تصویب کرد که از هر تن سیمان مبلغ پنجاه ریال عوارض ازخریداران دریافت شود . این پل مقابل خیابان فردوسی احداث میگردد .

اجتماعات حزبی

رضائیه ـ در اجتماع بزرگی که از طرف حزب ایران نوین رضائیه در سالن دبیرستان رضاشاه کبیر این‌شهر برپا شد، روشهای سیاسی،اقتصادی ، و اجتماعی دولت ضمن سخنرانی‌تشریح گردید.

شوش ـ در میتینگی که از طرف حزب پان‌ایرانیست شوش دانیال‌تشکیل شد، آمادگی اعضای حزب برای دفاع از آب و خاك میهن وپاسخگویی‌به‌یاوه‌ـ سرائی رژیم‌یعنی بغداد اعلام گردید.

اخراج ایرانیان از عراق

کرمانشاه ـ ۵۵ تن دیگر به ایرانیان اخراج شده از کشورعراق افزوده شدند.

این عده پریشب وارد منطقه‌مرزی خسروی شدند و در اردوگاه «نصرآباد» قصر شیرین استقرار یافتند.

قبل از اخراج این عده ،حکومت بعثی عراق ، یکهزار و ده نفر ایرانی مقیم آن کشور را در عرض دو روز از خاك آنکشور بیرون رانده و در کوهستان های نوار مرزی ایلام‌وپشتکوه رها ساخته بود که بکمك ماموران ایرانی به دهلران اعزام شده و در تکایای این بخش مستقر گردیدند .

حمل پرتقال متوقف شد

شهسوار ـ حمل بیش از حد پرتقال های نامرغوب به تهران وسایر شهرستان ها و ارزانی این نوع‌پرتقال ها باعث شده است که محصول‌پرتقال مرغوب‌شهسوار بدون‌مشتری بماند. دو روز است مرکبات شهسوار دربازار خریدار ندارد و باغداران مرکبات ازحمل آن به تهران و سایر شهرستان هاخودداری میکنند.

طی دو هفته‌ای که گذشت دهها کامیون حامل مرکبات از شهر های ساری ، بابل ، آمل ، نوشهر وچالوس به تهران و سایر شهرستان ها ارسال شدو براثر کثرت عرضه مرکبات‌قیمت عمده فروشی ، فوق‌العاده کاهش یافته است .

مکه ،از طریق ایران

قایمیاد ـ خبرنگار اطلاعات ـ پانزده نفر پاکستانی که قصد عزیمت به بیت‌الله‌الحرام را دارند ، از طریق کشور افغانستان وارد ایران شدند.

یکی از آنها که « بستان »نام‌دارد گفت : هزاران زائر پاکستانی گذرنامه گرفته‌اند و قرار است از طریق ایران به مکه بروند.

تنظیم برنامه‌های بهداشتی رضائیه

رضائیه ـ اعضای کمیسیون آب و برق مجلس شورای ملی باتفاق‌معاون پارلمانی وزارت آب و برق وارد رضائیه شدندو ازتاسیسات سدارس‌وسدشاهپور دیدن کردند.

گزارش دیگری از رضائیه‌حاکی است که هیاتی از کارشناسان‌سازمان بهداشت جهانی ضمن ملاقاتی‌باستاندار آذربایجان غربی چگونگی تنظیم و اجرای برنامه های بهداشتی را مورد بررسی قرار دادند.

رسیدگی به وضع آلودگی هوا

رضائیه ـ کمیته رسیدگی بوضع آلودگی هوا در حضور استاندار آذربایجان غربی، موضوع ایجاد فضای سبز و تهیه آماری از وسائط نقلیه دودزا را مورد بررسی قرار داد.

شمشیربازان اصفهانی بشوروی میروند

اصفهان ـ پنج تن از قهرمانان شمشیر بازی اصفهان درمسابقات‌شمشیر بازی که در شهر های ایروان ،باکو تفلیس شوروی برگزار میشودشرکت میکنند.

این پنج تن که عضو تیم ملی شمشیر بازی کشور هستند عبارتند از دوشیزگان گیتی مهبان و مریم آچاك و آقایان پیروز آدمیت ، بهرام شفیعی‌و کیومرث طلوعی .

تیم شمشیر بازی کشور متشکل از نه قهرمان است که پنج تن آنان‌از قهرمانان اصفهانی هستند .این‌قهرمانان تاکنون در چند مسابقه ،دیگر در کشور های خارجی ، شرکت کرده‌اندوپیروزی های درخشانی کسب نموده‌اند.

طوفان شن

درگز ـ از بامداددیروز طوفان شدیدی آسمان «درگز » راتیره‌ساخت مردم به خانه های خود پناه بردند و عبور وسائط نقلیه در شنهر وجاده های اطراف مختل گردید.

این طوفان با ذرات شن همراه‌بود و هنوز ادامه دارد .

خانه سازی برای فرهنگیان کرمان

کرمان ـ زمین مورد نیاز شرکت تعاونی مسکن فرهنگیان کرمان در اختیار شرکت مزبور قرار گرفت و ساختمان خانه برای فرهنگیان این شهرستان بزودی آغاز میشود .

تحویل زمین مورد نیاز بشرکت تعاونی مسکن فرهنگیان کرمان‌مدتها مورد درخواست فرهنگیان این شهربود و چندی قبل ضمن گزارشی‌درروزنامه اطلاعات منعکس شد.

تحویل اسناد زمین های مزبور با حضور اعضای هیات مدیره شرکت تعاونی مسکن‌فرهنگیان کرمان، مدیر کل آبادانی و مسکن این استان‌و چندتن‌از مسئولان مربوطه انجام شد.

دوقلوی بهم چسبیده

اصفهان ـ زن سی‌و پنج ساله‌ای بنام «فاطمه مومنی »دریکی ازبیمارستان های اصفهان دو نوزاد بهم چسبیده‌بدنیا آورد.

نوزادان که از ناحیه سینه بهم چسبیده بودند مرده بدنیا آمدند ودارای یك‌قلب بودند.

این زن دارای شش فرزند است که همه سالم بدنیا آمده‌اند.

یک هواپیماگم شده!

★ هواپیمای گمشده در جستجوی یك هواپیمای گمشده دیگر بود !

از صبح امروز یك فروند هواپیمای یك موتوره‌درآسمان شهر های غرب کشور گمشده و مقامات مسئول در زمین و هوا بدنبال آن میگردند .

هواپیمای گمشده بمنظور عملیات اکتشافی برای یافتن یك‌فروند هواپیمای یك موتوره ایتالیائی که چندروز پیش در آسمان ایران گم شد بپرواز درآمده بود!

گزارش واصله حاکیست : یك فروند هواپیمای یك‌موتوره دیگر نیز که بهمین منظور فرودگاه مهرآباد را ترك گفته بود بعداز ظهر امروز بعلت‌بدی هوا پس از ٤ ساعت که در آسمان کرمانشاه سرگردان بود بزمین نشست !

حوادث در کوشه و کنار ایران

* همدان: دختر ۱۹ ساله‌ای ساکن «لالجین» همدان ، با خوردن سم خودکشی کرد ، او اکرم ایوبی نام داشت و هنوز علت انتحار روشن نشده است .

* مشهد : تخم‌مرغ فاسد موجب‌مرگ کودك هفت‌ساله‌ای بنام محمد صادق حسینی گردید و «رضافیضی» ٦ ساله از پله های منزل مسکونی خود در مشهد سقوط کرد و جان سپرد .

* اصفهان ـ بعداز مرگ نابهنگام و مرموز «مهری»۱٦ ساله ساکن دولت‌آباد اصفهان چنین شایع شد که اورا مسموم کرده‌اند .

بدنبال تحقیقات طولانی سرانجام دستور نبش آرامگاه «مهری» صادر شد و پزشکی قانونی اصفهان پس‌از کالبد شکافی اعلام داشت مرگ وی بعلت مسمومیت بوده است .

«مسلم» پدر این دختر باتهام قتل زندانی شد .

* جادگان ـ زن ۱۸ ساله‌ای در بخش زایشگاه بیمارستان ۲۵شهریور جادگان اصفهان ، یك نوزاد دو سر به دنیا آورد .

طبق‌اظهار پزشکان ، نوزاد که‌پیش‌از تولد مرده بود ، مدت یازده ماه ـ دوماه بیشتر از حد معمول ـ در شکم مادر بوده است . حال مادر رضایتبخش‌است.

* چالوس : جسد نوزادی که‌دریك جعبه مخفی کرده بودند مقابل‌بیمارستان چالوس پیدا شد ، جستجو برای‌شناختن هویت مادر طفل ادامه دارد .

۲ آپارتمان برای یک عشق!

این زن و شوهر، هفته‌ای یکبار باهم ملاقات میکنند و در سایر روزها، تنها تلفن وسیله ارتباط آنهاست!

یك زن ومرد جوان ساکن رضائیه باآنکه همدیگر را عاشقانه دوست دارندوچند سال پیش باهم ازدواج کرده‌اند و صاحب فرزندی نیز هستند ،به خاطر نجات عشق‌خود از گزند حوادث‌زمان‌وشعله‌ورماندن آتش این مهر و دوستی جدا از هم در دوآپارتمان مجزا زندگی‌می‌کنند وتنهارابطه آنها بوسیله تلفن‌است و فقط هر ده روز یکبار با هم دیدار می کنند.

عشق‌این زن و شوهرتحصیل کرده مردم رضائیه را باعجاب وشگفتی واداشته‌است.

علت‌جدائی

در گفتگوئی که خبرنگار اطلاعات با این شوهر جوان آقای مهندس حمیدمیلانی صدر انجام داد ، او در پاسخ علت انتخاب این روش گفت:

هفت سال پیش من با ثریا همسرم در دانشکده ادبیات تهران آشناشدم این دیداربیك عشق تبدیل شد آنچنانکه دانشجویان دانشگاه بما لقب «لیلی ومجنون »داده بودند .

سرانجام این آشنائی وعشق‌به پیوندقانونی انجامید ، مدتی‌بعد من بعنوان مهندس و همسرم که در استخدام وزارت آموزش وپرورش بود به‌رضائیه انتقال یافتیم.

ثمره این ازدواج تولد پسرئی بود که‌اوراپژمان‌نام گذاشته‌ایم، در دومین سال ازدواج متوجه شدیم که از شور و علاقه گذشته‌اندك اندك کاسته می‌شود ، باور کردن این حقیقت ابتدابرایمان مشکل‌بود،بالاخره نشستیم ودراین‌باره بجستجوی راه حلی پرداختیم ، من بارها تجربه کرده‌بودم‌وقتی بسفرمیروم و مدتی از همسرم دور هستم بار همان احساس گذشته در قلبم زنده می شود ، باین‌جهت تصمیم گرفتیم با دوری از یکدیگر این عشق‌را جاودانه کنیم.

اکنون مدت یکسال است که جدا از یکدیگر زندگی می‌کنیم‌وعجیب اینکه من هر بار همسرم رامی بینم مثل دوران گذشته‌تمام‌وجودم‌لبریز از شوق میشود واحساس میکنم او را دوست دارم و همان جوان‌عاشق پیشه قدیمی هستم.

نجات عشق

خانم ثریا همسراین مهندس جوان ضمن مصاحبه تلفنی به خبرنگار ما گفت :

بااین‌شیوه ماعشق‌خود را از خطر نیستی نجات دادیم‌واکنون احساس میکنم مثل ٦سال‌پیش شوهرم را دوست دارم وتازمانی که «حمید»بخواهد این‌حالت را ادامه میدهیم .

وی گفت: ترتیبی داده‌ایم که جدائی ما، لطمه‌ای به روحیه فرزندمان نزند ، زیرا هرروز خدمتکار من ، پژمان رابه‌اداره شوهرم می‌برد وبین پدروفرزند دیدار باین صورت انجام می‌گیرد .

ثروتم را با یک کلیه عوض میکنم!

در رضائیه ، مرد بیماری که هردو «کلیه»اش فاسد شده بود و حاضر بود تمام ثروتش را بایك «کلیه» سالم عوض کند ، موفق به پیدا کردن کلیه نشد و در یکی‌از بیمارستانها جان سپرد .

او حیدر یوسفی نام داشت و ثروتش قابل توجه‌بود. وقتی هیچکس حاضر نشد یك کلیه خود را با ثروت او عوض کند ، خواهرش قدم پیش گذاشت . اما هنگامی که او خود را به بیمارستان رساند تا برای عمل جراحی آماده شود شوهرش سررسید و گفت : «من همسر یك کلیه‌ای نمیخواهم ، یا از این کار صرفنظر کن ، یاطلاق بگیر» .

خواهر حیدر هم شوهرداری را به فداکاری ترجیح داد و حیدر ، صبح روز گذشته درگذشت .

شرکت ملی نفت ایران

امور پخش

قابل توجه مصرف کنندگان نفتگاز برای دستگاههای حرارت مرکزی

بدینوسیله‌ازکلیه صاحبان دستگاههای‌حرارت‌مرکزی تقاضا مینماید از هم اکنون و قبل از فرارسیدن فصل زمستان و آغاز شدت سرمانسبت به پر نمودن مخازن نفتگاز خود اقدام فرمایند . ضمنا فروشندگان سیار نفتگاز بشرح زیر موظفند نفتگاز خریداری شده توسط مشتریان محترم را که در هر نوبت نباید کمتر از ۵۰۰ و بیش از ٦۰۰۰ لیتر باشد از قرارهر لیتر ۲ر۲٤۰ریال حداکثر ظرف ٤۸ساعت پس‌از درخواست‌درمحل‌مصرف تحویل نمایند .

۱ ـ آقای احمد خلیل‌پور خدادادی	۹۵۹۲۰٤ ۹۵٦۸۹٤	خیابان انبار نفت نازی‌آباد
۲ ـ آقای حسین اعتمادی	۵۳۹۲۹٦	خیابان شوش خیابان خیام‌نو
۳ـ آقای علی دیهوری	۹۵۸۸٦۱	خیابان انبار نفت نازی‌اباد چهارراه آهنچیان
٤ ـ آقای علیرضا دبیرعلائی	۹۵۲۹۰٤ ۹۵۰۱۹۱	خیابان قزوین خیابان مخصوص
۵ ـ حسن دیبائی	۳۹۳۷۳۹ ۳۱٦۱۵٤ ۳۱۷۲٦۱	خیابان امیرکبیر سه‌راه امین حضور
٦ ـ آقای پرویز فتحی	۹۵۹۵۱۳	خیابان انبار نفت نازی‌آباد
۷ ـ مرادعلی کاویانی‌نژاد	۳۱٦۵٦٦ ۳۱٦۵۵۱	خیابان اکباتان چهارراه سعدی
۸ ـ آقای رسول مجیدی	٦۲۲۳۵۹	خیابان پهلوی سرای عباس‌آباد
۹ ـ آقای محمد دهقان نژاد	۵۹۱٦٤۸ ۵۹۱۵٤۹	خیابان شیروخورشید (شهرری)
۱۰ ـ آقای محمد جلیلی	۷۵٦۳۸۸	خیابان شاهرضا روبروی‌خیابان‌نظام‌آباد
۱۱ ـ آقای غلامرضا اکبرزاده	۹۵۹۸۳۸	خیابان انبار نفت نازی‌اباد
۱۲ آقای محمد اویسی	۹۵۸۵٤۷	خیابان انبار نفت نازی‌اباد

خواهشمند است خریداران محترم قبل از تحویل گرفتن فرآورده و پس از خاتمه تخلیه برقم لیتر شمار نفتکش و همچنین به موجودی مخزن نفتگاز کاملا توجه فرمایند . ضمنا مسئولان مربوطه بوسیله تلفن شماره ۷۵۳۲۱۷ همه روزه از ساعت ۸ صبح تا ۸ بعد از ظهر آماده پاسخگوئی وراهنمائی در مورد تحویل نفتگاز میباشند .

آدمك

فیلمی‌نو ، قصه‌ای‌نو بهمراه چهره‌هائی‌نو

فیلمی ازخسرو هریتاش

سیامك دولتشاهی وزری خوشکام در «آدمك»

آگهی استخدام رسمی

وزارت آب و برق طبق مفاد قانون استخدام کشوری سه نفر را بشرح زیر استخدام میکند.

ردیف	عنوان‌شغل	حداقل شرایط تحصیلی لازم	گروه‌موقت شغلی	تعداد‌مورد احتیاج	محل‌خدمت
۱ـ	کارشناس امور اقتصاد	لیسانس در رشته اقتصاد	٦	۱	تهران
۲ـ	کارشناس کشاورزی	لیسانس یامهندس‌درشته کشاورزی	٦	۱	تهران
۳ـ	آمارگر امور آب	دیپلم طبیعی ـ ریاضی ـ کشاورزی و طی دوره مربوطه	٤	۱	استان‌کرمانشاهان

الف : شرایط داوطلبان

۱ـ داوطلبان شغل آمارگر امور آب که در امتحانات ادواری ۱۳٤۹ قبول شده باشند حق تقدم خواهند داشت .

ب : ترتیب نام‌نویسی

داوطلبان واجد شرایط میتوانند فرم ذیل این آگهی را تکمیل نموده وهمراه بافتوکپی مدرك‌تحصیلی ۲ قطعه عکس حداکثر تا تاریخ ۵ر۱۰ر۵۰ با پست سفارشی به نشانی :

تهران ـ وزارت آب و برق ـ اداره کارگزینی ارسال دارند .

بمدارکی که بعداز تاریخ فوق به پست تحویل شود ترتیب‌اثر داده نخواهد شد .

پ : از واجد شرایط برای اقدامات بعدی کتبا دعوت بعمل خواهد آمد . م اف ۱۲۰۵۳

برگ درخواست ثبت نام

نام	نام پدر	نام خانوادگی
شماره شناسنامه‌ومحل‌صدور		تاریخ تولد
آخرین مدرك تحصیلی		داوطلب شغل
وضع خدمت زیر پرچم	نشانی کامل پستی	
		امضاء داوطلب

وزارت بهداری

تهران ۵۷۹ «کوچه نسرین» دارد

۱۳۹۷۶ کوچه باز و بسته تهران را از قیافه انداخته است

تهران شهر کوچه های بن بست ، کوچه های دومتری وسه متری و کوچه های آشتی‌کنان است . تهران شهر کوچه های بی‌نام‌ونشان وشهر کوچه های صاحب‌نام زنانه است ، چندتا کوچه دارد . ! آماری ناقص وغیرقابل‌اطمینان در چندسال پیش می‌گفت تهران ۱۳۹۷۶ کوچه بازوبن‌بست دارد که اگراینطور باشدشهر ماز پاریس ۴۹۲۰ کوچه بیشتر دارد . از نیویورك هم پیش‌است ازتوکیو هم ، از لندن هم گوی‌سبقت رابوده‌است‌ولی‌البته که به هنك کنك دراین مورد می‌بازد.

بن‌بست های تهران ،طبق همان آمار ۲۷۱۱ است که‌چنین رقمی کم‌وبیش بسیار جالب است‌واینست که در کوچه های تهران اغلب اوقات سرگشتگانی می بینید که از عابران می پرسند : **آقااین کوچه بن‌بست‌است یابخیابان راه دارد ؟**

مطالعه در اسامی کوچه های تهران نیز خود عالمی دارد . هر چه اسم‌است ، از اسم درخت، حیوان، جمادو انسان‌وبناها وغیره را به‌کوچه ها داده‌ایم ،بحسابی ، شاید در حدود ۵۷۹ تاه کوچه‌نسرین »داریم . دیگراسامی‌زنانه روی کوچه های تهران فت‌وفراوان‌است : پروین ، سیمین، درخشنده ، لیلا ،ویدا، پس از آن دیگر کوچه ها رابامتر واندازه اسم گذاشته‌ایم . سه متری ، چهارمتری ، شش متری ، درختان سرو وصنوبر و بیدو چنار و زبانگنجشك هم اسمشان رابکوچه های تهران داده‌اندوالبته که شعراو نویسندگان هم گاهی کوچه‌ای را بنام‌نامی خود مزین کرده‌اند که معلوم است‌برای این دسته از بزرگان علم‌و ادب‌خیابانی باقی‌نمانده‌وناچار به کوچه‌ای رضایت‌داده‌اند.

کوچه های تهران میدان فعالیت‌بروبیای کهنه خرها،فروشندگان‌دوره کرد ، گداهاو عابران و دوچرخه سوارهاوپسران‌ودختران‌جوان‌است . در هر دقیقه در مجموع کوچه‌های تهران به‌تقریب ۳۹۱۰ بار فریاد های جگر خراش فروشندگان دوره گرد بلند می شود که مطمئن باشید اگر این‌صدا های جگرخراش را یکباره و در یك آن در تهران‌سر دهند شهر از اثر شدت ارتعاشات صوتی بکلی‌ویران میشود !پسر های جوان در کوچه های تهران که‌تنك‌است‌سوءاستفاده‌هامی کنندو متلك های غلیظ‌تری نثار زنان و دختران عابر می کنندو بعضی از تنه‌زدن‌غفلت نمی‌ورزند . دوچرخه‌سواران کوچه ها راه می بندندزیرا کمتر در خطرند و بالاخره گدا هانیز کوچه را دوست دارندچون در این کوچه ها ،ندای استمداد و آوازشان بگوش کسی میرسدو خانه‌هادر کوچه‌هاست‌وفریاداستغاثه‌ـ شان درصدای اتومبیل هاوخیابان محو نمیشود .

مدعیان کوچه‌ها

کوچه های تهران علاوه‌براین ها میدان نامجوئی‌و شهرت طلبی ها هم هست چه در اغلب کوچه هامبارزات سخت‌و دامنه‌داری برپاشده‌است‌تایکی یا چندنفرازساکنین مثلابانفوذتر کوچه ، نام‌خودشان را برتارك کوچه‌بنشانند واینست که‌کوچه هائی‌بنام اشخاص هم در تهران تادلتان بخواهدهست‌و دیده می شود والبته در اینصورت چه‌بسیار کوچه ها که‌شبانه تغییرنام میدادندو میدهندواین نتیجه کودتای مکرر مدعیان یك‌کوچه است که همه‌شان عقیده دارند نام آنها برکوچه برازنده‌تراست واگر حال و حوصله دارید تا از اینگونه مردم متظاهر وقشری ،حسابی غرق‌در خنده شوید می توانید به‌پرونده های‌شکایتی که دراین‌باب در دادگستری وشهرداری وجود دارد مراجعه کنید .

خیابان های تهران نیزدسته کمی از کوچه هاندارد، شهر سازی تهران نشانه‌ای از روح‌آسان طلب وسهل‌انگار تهرانی هااست . خیابان هایاشمالی یاجنوبی‌است . یا شرقی غربی‌است ویکدیگر را تادلتان بخواهدقطع میکنندو چهارراههای کوچك‌وبزرك تهران‌یکی از علل و عوامل تصادفات رانندگی وکندی ترافیك است.

درپاریس شهرسازی دایره‌ای شکل‌است و خیابان هانیز دور میزنند و قوس‌برمیدارند در لندن نیز بهمین طور ولی در تهران هر خیابانی‌صاف میرود تابخوردبه مانعی و آنجا می‌ایستدو خیابان دیگری از آنجا زاده می شودوصاف میرود به پائین یابالا.

در تهران ۹۷۲ چهارراه کوچك‌وبزرك است که خاصیتی جزافزودن برخرج‌راهنمائی ورانندگی‌و معطلی ترافیك ندارد‌وچهارراه های تهران همیشه افزاینده ودر حال فزونی است‌ومعلوم نیست‌تاچه مقداری خواهدرسید.

در انجمن محلی شرق تهران گفته شد :

مستاجرین کاذب اراضی اوقاف را حبس کرده‌اند

هدایت‌اله محمودی رئیس شورای مرکزی انجمن های محلی شرق تهران در جلسه این انجمن درخواست کرد اراضی موقوفه شرق تهران‌از تصرف مستاجرین عمده‌خارج شود و به پارك و تاسیسات عمومی مبدل گردد .

در این جلسه روسای انجمن های محلی منطقه شرق‌تهران نیز تاکید کردند که‌اراضی موقوفه شرق تهران راعده‌ای با پرداخت اجاره بهای‌بسیار جزئی در اختیار خودگرفته‌اند و از آنها بهره‌برداری می ـ کنند . در حالیکه در این ناحیه تهران فضای سبز از دیگر محلات کمتر است و هوا خشك وآلوده می‌باشد.

همچنین مردم این منطقه میخواهند تا دیوار های‌بلند یخچالهای قدیمی در نواحی شرقی که هنوز پابرجاست خراب گردد و بجای آنها پارك و تاسیسات عمومی در این نواحی برای مردم‌ساخته شود .

آقای محمودی گفت :در منطقه شرقی تهران نسبت فضای سبز به سطح شهر و محلات از دودرهزار کمتر است درحالیکه طبق‌استاندارد بهداشت هوا در برابر صد متر مربع سطح شهر باید هشت متر فضای سبز احداث گردد .

جنوب شهر مشتری عمده سیرابی

تهران از نظر ذخائر کله‌و پاچه و سیراب غنی است ، اتحادیه صنف کله پز و سیراب فروش در مدت تابستان امسال هزاران دست کله و پاچه و سیراب‌شیردان را در سردخانه ها ذخیره کرده و اکنون از این ذخائر استفاده میشود .

این اتحادیه اعلام کردکه مصرف کله‌وپاچه درزمستان سه برابر تابستان است و روزانه بیش از پنجاه هزارنفر سیراب و شیردان مصرف‌می کنند . مشتریهای سیراب شیردان اهالی جنوب شهر هستند و اتحادیه اعلام‌داشت که پانصددیك محتوی‌سیراب همه روزه در این مناطق مصرف میشود .

توضیح

در گفت و شنیدی که روز دوشنبه بیست و دوم آذرماه با آیت‌اله حاج شیخ حسن لنکرانی داشته‌ایم، متاسفانه در عنوان مطلب نام آیت‌اله شیخ حسین لنکرانی به‌چاپ رسید که ضمن تصحیح این اشتباه از خوانندگان‌گرامی و حضرت آقای لنکرانی پوزش می‌طلبیم .

ناراضی تراشی

اتحاد

پروفسور منوچهر وارسته

قطعا خوانندگان عزیز توجه فرموده‌اند که در بعضی از خیابانهائیکه در ظرف دو سال اخیر اسفالت شده زیر خیابانها مجاری آبی تعبیه شده که بوسیله دریچه‌های فلزی میتوان بمجرا دست یافت . ظاهرا این مجاری برای گردش آب باران وامثال آن تعبیه شده و بدیهی است باید تمیز نگاهداشته‌شوند چه در صورت مسدود شدن ، دوباره آب بالا آمده همه‌سطح خیابان آسیب میرساند هم اسباب زحمت مردم میشود.

چند شب قبل موقعیکه آخرین دکانداران دکانهای خودرا می‌بستند سبزی فروشی را دیدم که یکی از این دریچه‌ها را گشود و مقدار زیادی آشغال و سبزی فاسد در مجرای زیرزمینی ریخت .

عواقب این بی‌مبالاتی را به سبزی فروش متذکر شدم. بدون آنکه جواب مستقیمی بتذکر من بدهد پیاده‌رو رابطوریکه

بقالی که زباله در دریچه سیلابروی خیابان می‌ریخت‌در مقابل اعتراض من ، پیاده‌روی خراب را نشان داد و گفت: پسرکم چندی پیش در چاله پیاده‌رو افتاد و سرش به‌آ- درخت خورد و مدتها بستری بود. من نسبت به چنین‌شهرداری بی مبالاتی خوشبین نیستم که مواظب سیلابرویش باشم !

خوانندگان عزیز در عکس ملاحظه میفرمایند بمن نشان‌داد و گفت: «سه ماه قبل پسر هفت ساله‌ام در حفره این پیاده‌رو افتاد و سرش به‌آن تیرآهنی برق که در عکس دید میشود خورد و مبلغ زیادی علاوه بر ناراحتی فکری متضرر شدم . من نسبت به‌این شهرداریها نمیتوانم احساسات خوشی داشته باشم». گفتمش این خرابکاری راجع بشهرداری نیست جواب داد وقتی مدت ۸ ماه پیاده‌رو را باین صورت‌می‌اندازند وظیفه شهرداریست که خراب کننده راملزم به تعمیر نماید.

راستی خوبست نگاهی باین پیاده‌رو بیاندازیم و از خود بپرسیم: دستگاهی که پیاده‌رو را باین صورت در آورده‌است چرا مدت ۸ ماه آنرا باین وضع رها کرده است . تاکنون پای چند نفر در این حفره‌های زشت شکسته است.؟

در اوایل فروردین پیاده‌روها را باسلیقه خاصی باآجر های‌بزرگ سمنتی‌فرش کردند وپیاده‌رو ،زیبائی خاص بخود گرفت. هنوز چند هفته از تعمیر وآرایش پیاده‌رو نگذشته‌بود که نمیدانم کدامیک از سازمانها آنرا باین وضع انداخت.برای سیمکشی زیر زمینی آجرها را شکستند وشکسته آنرا هم‌بردند و پیاده‌رو را مدت ۸ ماه باین وضع رها کردند . من یقین‌دارم که بعواقب داشتن چنین پیاده‌روئی فکر نکردند . بعقیده من مردم این کشور بسیار شریف و صبورند . سرودست آنها در نتیجه غفلت و سهل‌انگاری سازمانها می‌شکند و هیچ‌نمیگویند بافقط عکس‌العمل آنها ریختن سبزی در مجاری زیر زمینی‌است.

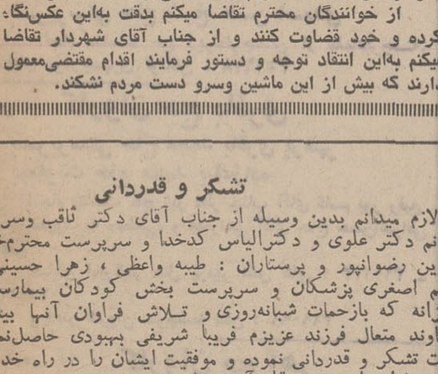

در کوچه صارم سرپیچ یک چنین آهن‌هایی کاشته‌اند که اتومبیل‌ها به آن بخورند . ناراضی تراشی یعنی همین.

در خیابان بهار کمی بالاتر از بیمارستان شهریانی کوچه عریضی است بنام کوچه صارم . من هرشب قریب یکساعت در این کوچه قدم میزنم . در آغاز کوچه علامتی نگذاشته‌اند که کوچه بن‌بست یایکطرفه است ولی وقتی خیابان صارم بطرف روزولت میرود کوچه براست پیچیده و باریک میشود و درست در سرپیچ این آهن پاره‌های زشت را در زمین فرو کرده‌اندکه وسایط نقلیه از آنجا ببعد عبور نکنند. شاید صاحب یکی از خانه‌ها برای اینکه از سرو صدای وسایط نقلیه فارغ باشد این دسته گل را به آب داده است . شبی نیست که لااقل تعداد ۴۰ وسیله نقلیه وارد این خیابان نشوند و چراغ سرپیچ‌هم اغلب خاموش است . خدا میداند که تاکنون چند ماشین درآن محل آسیب دیده وچه سرودست‌ها شکسته ولی اکنون ۱۵ سال است که این آهن‌پاره‌های زشت که در نتیجه تصادف با وسائط نقلیه کج شده‌اند بجای خود باقی هستند. اگر میخواهید وسائط نقلیه از این خیابان عبور نکنند. آیا وسیله‌ای بهتر از این نیست که مردم را عصبانی و احیانا بدبین‌نکنند.

از خوانندگان محترم تقاضا میکنم بدقت به‌این عکس‌نگاه کرده و خود قضاوت کنند و از جناب آقای شهردار تقاضا میکنم به‌این انتقاد توجه و دستور فرمایند اقدام مقتضی‌معمول دارند که بیش از این ماشین وسرو دست مردم نشکند.

مخترع ایرانی دستگاه جالب «تصفیه هوا» :

هوای تهران دیگر آلوده نخواهد شد!

دستگاه تصفیه هوا . این‌دستگاه را اگر در چهارراه‌ها کار بگذارند به ادعای آقای ولی‌پور ، هوای یک کیلومتر در یک کیلومتر را تصفیه خواهد کرد .

یک کارگر ۳۶ ساله ایرانی به رقابت با پروفسور «آلیسون» امریکائی‌متخصص‌مسائل‌مربوط به آلودگی هوابرخاسته واگرچه نظرات او را در مورد‌آلودگی هوای تهران رد نمیکند اما عقیده داردایران‌کارشناس‌ها فقط حرف میزنند واز جنبه‌های‌عملی کار سردر نمی‌آورند .

این کارگر۳۶ساله دستگاهی اختراع کرده استکه‌از آلودگی هوا جلوگیری میکندو خودمعتقد است با استفاده از آن تهران دیگر مشکلی بنام«دود» وآلودگی هوا نخواهد داشت! این کارگر ۳۶ ساله دستگاه اختراعی خود را به ثبت هم رسانده و مدعی است‌جهان‌یکروز دربرابراختراع او سر تعظیم فرود خواهدآورد!

شب حادثه

«فریدون ولی‌پور» مخترع دستگاه «تصفیه هوا» ۳۶ سال دارد و قبلا کارگر حفاری یک شرکت نفتی بوده است .فریدون ولی‌پور میگوید : تا ۵ سال پیش کارگر حفاری یک شرکت نفتی بودم در این شرکت رسم بود که اگر هنگام‌کار حفاری‌کارگری به نفت برخورد میکرد مدیران شرکت باوجایزه کلانی میدادند. شانس بامن یار شد و وقتی که مشغول حفاری بودیم ، نفت ناگهان‌فوران‌کرد. مدیران‌شرکت ۳۰ هزار تومان بمن جایزه‌دادند و من با این جایزه تصمیم‌گرفتم عروسی کنم . شب عروسی حادثه‌ای اتفاق افتاد که فکر بوجود آوردن دستگاهی برای تصفیه هوا را در من زنده‌کرد. ماجرا ازاین‌قراربود که خواهرم هنگام خواب دچار دودزدگی بخاری شد و جان بجان‌آفرین تسلیم کرد،آنقدراز مرگ‌خواهرم متاثر شدم که تصمیم گرفتم با آنکه سواد ندارم دستگاهی اختراع کنم که هوا را تصفیه کند .

برای‌این کار ۵ سال مطالعه کردم و چون میخواستم انعکاس آب و هوای مختلف را در برابر کاردستگاه تصفیه هوا بررسی کنم ،به نقاط مختلف کشور سفر کردم و خوشبختانه نتیجه کار رضایت‌بخش بود.

آقای فریدون ولی‌پورمخترع ایرانی .

مدل‌های گوناگون

«فریدون ولی‌پور» تاکنون دو مدل از دستگاه تصفیه هوا را ساخته است . نوع اول آن مخصوص کارخانجات بزرگ است و درحدود ۲۰۰کیلو گرم آهن در آن بکار رفته است .

این دستگاه را کنار لوله دود کارخانه میگذارند و بجای آنکه دود در هوا پراکنده شود آنرا بطور مستقیم واردد‌دستگاه‌تصفیه هوا میکند . هوای آلوده ، حین عبور از فیلتر های گوناگون‌این دستگاه تصفیه می شود و دوده آن در مخازن مخصوص باقی میماند و بعد به فروش میرسد.

این دستگاه ۱۸۰۰ تومان قیمت گذاری شده است .

«فریدون ولی‌پور» میگوید : چندی پیش شهرداری تهران کارخانه‌ای را کمدودزاتشخیص داده بود تعطیل کرد ولی همین کارخانه پس‌از نصب دستگاه تصفیه هوا ، اجازه ادامه کار از شهرداری دریافت کرد .

دستگاه تصفیه هوا ، در ضمن ، خاصیت خنك کننده دارد و میتوان از آن بجای‌کولر استفاده کرد . این دستگاه حرارت ۶۰۰ درجه را به ۵۰ درجه تقلیل میدهد .

نوع‌دیگر این دستگاه مخصوص گرمابه ها ، قنادی‌ها و کارخانه های کوچک تهیه شده و کارآن نظیر نوع‌اول است. این‌دستگاه در حدود ۸۰۰ تومان ارزش دارد .

آقای ولی‌پور کارگر ۳۶ ساله ایرانی در حال حاضر مشغول تهیه دستگاه های تصفیه هوای کم حجمی است که‌روی لوله اگزوز وسائط نقلیه قرار میگیرد و دود ناشی از احتراق بنزین را ازمیان میبرد .

ولی‌پور مدعی است که‌اختراع اومورد‌تائید کارشناسان‌آلودگی هوای‌شهرداری‌و وزارت‌بهداری قرار گرفته است .

تصفیه هوا در چهارراهها !

کارگر ۳۶ ساله ایرانی نوع بخصوصی از دستگاه اختراعی خود رادر چهارراه خیابان‌شیرو خورشید نصب کرد ، که کار آن تصفیه هوای خیابان دریک شعاع یک کیلومتری است .این دستگاه که مجهز بیک وسیله مکنده است ،هوای آلوده را از شعاع یک کیلومتری میمکد و پس‌از تصفیه از لوله دیگر خارج میکند . فریدون ولی‌پور عقیده‌دارد تا روزی‌که همه خانه ها ، کارخانه ها و اتومبیل‌ها، مجهز به دستگاه تصفیه هوا نشده‌اند باید از این دستگاه خیابانی استفاده کرد .

فریدون ولی‌پور درحال‌حاضر دستگاه اختراعی خود را با سرمایه گذاری آقای رضا نیکنام تولید میکند .

رضا نیکنام که برای تولید این دستگاه سرمایه‌گذاری کرده است میگوید : آزمایش‌هائی که توسط کامپیوتر و وسائل الکترونیکی صورت‌گرفته کیفیت عالی دستگاه تصفیه‌هوا راتائید کرده است .

از صبح تا حالا

ساعت ۸ صبح

از من بشما نصیحت که‌اگر نامه‌ای یا کارت دعوتی داشتید که ساعت ۸ صبح به‌اداره‌ای دعوت شده بودید . زیاد عجله به خرج ندهید و سعی کنید طوری از منزل حرکت کنید که حداقل ساعت ۹ تا نه‌ونیم‌بمحل دعوت برسید، وگرنه همان‌بر سرتان خواهد رفت که بدفعات برسر این قلمزن رفته است و آخرینش امروز .. به این نصیحت‌گوئی یک جمله‌معترضه اضافه میکنم که البته شاید مصداق نداشته باشد و آن اینکه ،ملاقات با بزرگان در ساعات اولیه صبح جایزنیست، در این ساعات قمر در عقرب است و خواب بیشتراز بیداری میچسبد .

ساعت ۱۰صبح

به عرضتان رسانده بودم که لطیفه‌گوئی از کارهای‌روزمره کارمندان سطح بالای ادارات دولتی شده است‌و حالا بشنوید آخرین آنرا از زبان دوستی در مقام مدیر گل یکی ازسازمان ها:

ـ ساعت ٤ بعد ازظهر رهگذری از دربان اداره‌میپرسد :آقایان کارمندان بعد از ظهرها کار نمیکنند ؟ دربان اداره خیلی مودب و خونسرد جواب‌میدهد: خیر قربان . بعدازظهرهاتعطیل است ، صبها کار نمیکنند.

ساعت ۱۲

گرفتاریهای سناتورها و نمایندگان مجلس کم بود ، بازرسی ترافیک نیز بردوش‌آنها گذاشته شد. در این چندروز، قلمزن در سرسراهای‌مجلسین شاهد گفتگوهائی بود که میان نمایندگان درباره ترافیک‌جریان داشت. یکی از وکلا که دست به لطیفه‌اش پربدك نیست به هم مسلکش میگفت : فکرمیکنم حزب مردمی‌ها از فرصت استفاده کنند و برای زهرچشم گرفتن‌از ایران نوینی‌ها ،شماره اتومبیل آنها را بعنوان متخلف گزارش بدهند ....!

ساعت ۱ بعداز ظهر

باز هم سناتور پروفسور جمشید اعلم شیرین کاشته است . در جاده‌پهلوی ، دختر خانم پر مدعائی اتومبیلش را در پیاده‌رو پارك میکند که رئیس کمیسیون‌ترافیك‌مجلس سنا ، سر میرسد و به دختر تذکر میدهد که پیاده‌رو پارکینك نیست . دخترك که پرفسور را نشناخته است ، لبخند میزندو در را بازمیکند که پیاده شود . سناتور اتشی شده است و به دخترك می گوید : شما که تحصیل ـ کرده هستید چرا ؟ و دخترك قبل از آنکه بگوید : بشما چه مربوط ؟ می‌بیند که پلیس موتوسیکلت سوار ایستاد ، نسبت به رئیس کمیسیون ترافیك ادای‌احترام کرد و بعد مشغول نوشتن قبض جریمه برای دخترخانم پند ناپذیر شد .

براحتی میشود تشخیص داد که راننده زیبا درکیفش به میزان کافی پول ندارد و لاجرم عذرخواهی شروع می‌ـ شود .

پروفسور اعلم که شب و روزش را برای ترافیك گذاشته است ،دست درکیف میکند ، صد تومان جریمه دخترك را می‌پردازد ، و باو باز هم نصیحت میکند که رعایت مقررات راهنمائی رابر خود فرض بداند .

به سناتور سلام میکنم و میگویم : باز هم مردم را نصیحت میکنید ؟

با لبخندی میگوید : تا روزی که وضع ترافیك این باشد ، بله .. از این صد تومنی‌ها هم حاضرم بدهم .

ترافیک ...

زمان «چراغ» زرد بیشتر شده است

چراغ های راهنما که بعلت نقص فنی ، در تنظیم «نور» اشتباه میکنند ، بمرور تعویض خواهد شد .

کارشناسان ترافیک بابررسی هائی که بعمل آورده‌اند پیشنهاد کردند «زمان» چراغ زرد در تقاطع های مهم باید چند ثانیه زیادتر شود . تا رانندگان فرصت کافی برای‌تخلیه چهارراه ها را داشته باشند یک مقام مطلع بخبرنگار اطلاعات گفت : طی دو هفته اخیر «زمان» چراغ‌زرد اکثر چهارراه‌های مهم زیاد تر شده است واین آزمایش موثر واقع‌گردیده بطوری که مشکل «تخلیه» چهارراه‌ها کمتر شده است .

ضمنا اقدامات لازم برای تعویض چراغهای راهنماکه چندین سال است مورد استفاده قرار گرفته ، بعمل آمده است وبمرور، این‌قبیل چراغها ، تعویض میشوند هرچند هنوز بطور کامل چراغها تعویض نشده‌اند و یک سیستم الکتریکی منظم برقرار نگردیده ولی بررسیها نشان داده است که چراغهای ناقص یکی از عوامل‌تراکم و کندی ترافیک تهران بوده‌است .

خبرنگار اطلاعات درگزارش خود مینویسد :

پلیس برای نظم دادن به‌عبور و مرور اتومبیل ها و دیگر وسائط نقلیه از کلیه رانندگان خواسته است تا هنگام حرکت در خیابانها از داخل خطوط موازی حرکت کنند .تا کشش حرکت اتومبیلها بیشتر شود . این برنامه به شکل ترافیک نیز نظم میدهد . زیرا در یک خیابان که سه خط عبور وجود دارد نباید بیش از سه اتومبیل در کنار هم بیشتر حرکت کنند .

***

تلفنهای‌مخصوص‌مکالمه با راه دور در اماکن عمومی نصب میشود

ساختن چندین هزاردستگاه تلفن عمومی مخصوص راه دور به کارخانه تلفن سازی شیراز سفارش داده شد و همراه این سفارش چندنمونه از سکه های تازه بیست‌ریالی و ده ریالی نیز باین کارخانه ارسال گردید .

وزارت پست وتلگراف‌اعلام داشت که تلفن های عمومی راه دور پرکار ترین وسیله ارتباطی در ایران خواهد شد واز طریق تلفن ها روزانه هزاران نفر در سراسر ایران با همدیگر مکالمه خواهند کرد .

در نظر است « تلفنهای‌راه دور» در اماکن عمومی مانند بیمارستانها ، هتلها ،فرودگاه ایستگاه راه‌آهن یا در کنار پاسگاههای‌راهنمائی‌ورانندگی نصب شوند . زیرا این تلفن ها گران قیمت‌اند و نمیتوان آنها را مانند تلفنهای عمومی معمولی بدون‌مراقب درمعرض خرابکاری افراد ناباب قرار داد .

آشنائی با برندگان جوائز بزرك بلیط های اعانه ملی سری۱۰۹۳

قهرمان شانس

آقای عباس پرورش‌نیا ، پیشه‌ور اصفهانی، هفته گذشته دوجایزه ارزنده بلیطهای اعانه‌ملی را ، تصاحب کرد .

آقای‌پرورش‌نیا که در خیابان شیخ بهائی اصفهان ، بنگاه معاملات اتومبیل دارد ، نخست یکی از جوایز ۱۰ هزار تومانی رابرد وسپس ، در مراسم تعیین قهرمان شانس بلیطهای اعانه ملی، بحکم قرعه قهرمان شانس شد و پیکان براز اسکناس را نیزبدست‌آورد .

اصفهانی خوش‌شانس ، جوایز نقدی خودرا صرف بهبود وضع زندگی وپس‌انداز بنام ٤ فرزندش میکند واز اتومبیل‌پیکان‌شخصا استفاده خواهدکرد.

آقای‌عباس پرورش‌نیا پیشه‌ور ساکن‌اصفهان برنده یکی از جوایز۱۰ هزارتومانی . وقهرمان شانس بلیطهای اعانه ملی سری ۱۰۹۳

آگهی مجمع عمومی فوق‌العاده

از کلیه صاحبان سهام شرکت سهامی حمل و نقل پارادعوت میشود که در روز ۷ دیماه ۱۳۵۰ درساعت چهار بعداز ظهردر محل شرکت حضور بهم‌رسانند .

دستور جلسه

۱ـ تبدیل نوع شرکت به سهامی خاص .

۲ـ انتخاب مدیران و بازرسان و تعیین روزنامه کثیرالانتشار.

هیئت مدیره شرکت

آ ـ ۲۶۶۸۷

دنیای‌ورزش

بامطالب متنوع

منتشرشد

تشکر و قدردانی

لازم میدانم بدین وسیله از جناب آقای دکتر ثاقب وسرکار خانم دکتر علوی و دکترالیاس کدخدا و سرپرست محترم‌خانم پروین رضوانپور و پرستاران : طیبه واعظی ، زهرا حسینی ، خانم اصغری پزشکان و سرپرست بخش کودکان بیمارستان خزانه که بازحمات شبانه‌روزی و تلاش فراوان آنها بیاری خداوند متعال فرزند عزیزم فریبا شریفی بهبودی حاصل‌نموده است تشکر و قدردانی نموده و موفقیت ایشان را در راه خدمت به بیماران از صمیم قلب‌آرزو نمایم .

عنایت شریفی

آ ـ ۲۶۷۲۳

آگهی فروش

قابل توجه راهنمایان حج

راهنمایان جدیدی که اثانیه پذیرائی مورد لزوم ایشان است وسائل پذیرائی مدرن و مجهز برای دویست نفر زائر در جده و مکه موجود که بفروش میرسد. برای کسب اطلاعات بیشتر به آدرس زیرویاتلفن های ۹۵۴۴۷۲ ـ ۹۶۱۹۶۶ مراجعه نمایند .

آدرس : انتهای خیابان سینا ، خوش جنوبی ، نبش کوچه صادقی ، دفتر کاروان حج‌الحرمین .

آ ـ ۲۶۷۱۹

نیازمندیهای شما

راهنمایان حج

کاروان حج ناهیدی

بالامتیاز رسمی ازشهربانی کل کشور

بسرپرستی حاج غلامرضا ناهیدی آماده عقدقرار- داد میباشد تلفن ۲۲۹۸۸

کاروان حج ظرفچی

بالامتیاز رسمی ازشهربانی کل کشور

بسرپرستی حاج عباس راستی فر (ظرفچی) آماده عقد قرارداد میباشد تلفن ۲۲۹۸۸

کاروان حج درجه یك حقیقت

دارای بیست سال سابقه‌درخشان امسال درجده ـمکه‌ومنی اقدامات قابل توجهی بعمل آورده‌است که حجاج محترم بتوانند از هر حیث در آسایش بسرببرند.راهنمائی کاروان حج درجه یك‌حقیقت را کماقی‌السابق آقای حاج عبدالحسین موسوی مازندرانی بعهده خواهد داشت‌وانجام مناسك‌حج نیزتحت نظر

دانشمند محترم جناب آقای دکتر عباس‌مهاجرانی صورت‌میگیرد

تلفن : ۵۳۶۳۲۹ دفتر کاروان تهران میدان ارك

کاروان حج قائم (ع)

بسرپرستی حاج محمدتقی متبحری

انجام مناسك حج تحت‌نظر چندتن از علماء مشهور تهران . خیابان بوذرجمهری نوتلفن های ۳۵۳۳۰۶ - ۳۵۳۲۶۵

کاروان حج دانشیار

بسرپرستی حاج محمد دانشیار

باسابقه چندین ساله و باتجهیزات کامل .
انجام‌مناسك حج تحت‌نظر جناب آقای حاج شیخ‌مرتضی ناطق فردیزدی . تهران چهارراه گلوبندك سرای‌فردوس تلفن : ۳۴۶۸۰

کاروان حج توکلی تبریزی

بسرپرستی حاج محمود توکلی تبریزی

باسابقه‌درخشان . انجام مناسك حج‌تحت نظر چندنفر از علماء معروف تهران .خیابان مولوی مابین چهارراه گمرك‌امیریه وساعت مشیرالسلطنه تلفن : ۳۹۴۵۵

کاروان حج کامل

بسرپرستی حاج کامل نیلچیان

انجام مناسك حج زیرنظرچندتن از علماء طراز اول تهران.خیابان بوذرجمهری نوتلفن : ۳۵۴۵۸۰

کاروان حج جعفری

برادران جعفرپور اعظمی

انجام مناسك حج‌تحت نظرچندتن از علماء معروف‌تهران. خیابان بوذرجمهری غربی سرای فردداتش طبقه فوقانی شماره ۳۶ـتلفن :۲۹۰۰۵ـ۵۵۲۸۵ـ۲۲۱۳۶

کاروان حج فاطمی

به‌سرپرستی حاج سید عباس فاطمی

انجام مناسك حج زیرنظر آیات‌عظام
خیابان آریانا ـ تلفنهای :۹۵۷۳۲۳ـ۹۶۱۶۰۳ـ۹۵۷۰۶۶

کاروان حج افتخاریان

بسرپرستی حاج سید رضا افتخاریان

بیست‌وسومین سفر حج خود را آغاز مینماید.
انجام مناسك حج زیرنظر سرپرست کاروان‌وباهمکاری چندتن از روحانیون معروف . تلفن منزل : ۹۵۷۵۴۰ تلفن دفتر : ۹۵۳۳۸۹

کاروان حج شربیانی اصل

بسرپرستی حاج سید حسن هاشمی شربیانی اصل

باسابقه درخشان و باتجهیزات کامل.
انجام مناسك حج تحت‌نظر چندتن از روحانیون‌مشهور خیابان شیرو خورشید چهارراه حق‌شناس . تلفن : ۹۶۰۵۰۴ـ۹۵۷۱۶۷

کاروان حج اسعدی

بسرپرستی حاج شیخ حسن اسعدی

انجام مناسك حج زیرنظرچندتن از علماءبرجسته. خیابان بوذرجمهری نوتلفن : ۳۵۱۶۷۸

کاروان حج باقری

بسرپرستی حاج محمد باقری پرمهر
بمعاونت حاج محمد بیك‌زاده

انجام مناسک حج زیر نظر جناب آقای قاسم پور رفیع معروف به «عطائی» و بهمراهی آقای حاج حسن‌اشراقی نائینی .
خیابان امیرکبیر هتل پرمهر تلفن های : ۳۱۰۱۳۳ - ۳۱۰۱۳۲
و دفتر کاروان سرچشمه تلفن : ۳۱۹۰۹۱

کاروان حج آهی

بسرپرستی حاج علی آهی
بمعاونت محمد آهی

نجام مناسک حج زیر نظر جناب آقای سید حسن طاهری و همراهی خواننده مذهبی علی بهاری و با همکاری چند نفر از روحانیون . تهران ـ خیابان کرمان جنب مسجد آهی تلفن ۳۵۵۵۳۴

کاروان حج پسران محمودی

بسرپرستی حاج محمود دمیرچی محمودی
بمعاونت محمد رضا دمیرچی محمودی

انجام مناسک حج زیر نظر جناب آقای حاج سید سماعیل طاهری ودکتر مهدی صراف بازارکفاشها اول تیمچه حاجب‌الدوله تلفن : ۵۳۸۱۶۲

اثاثیه

خرید

بازرگانی فرش کیهان ۸۳۰۹۰۴ و ۸۲۳۷۷۶ خریدار نقدی همه رقم فرش کهنه و نو جهت صادرات روزولت میدان ۲۵ شهریور

فرش طوسی ۷۵۹۰۲۹ فرشهای کهنه‌ونوسنگین قیمت شمارا جهت صادرات از سایرین بهتر خریداری مینماید .

فروشگاه فرش صمد تلفن ۴۹۹۸۵ خریدار همه‌نوع فرشهای نوو کهنه و لوازم منزل و اشیاء قدیمی چلچراغ ، ظروف بلوروچینی‌ورشو

فروشگاه آستارا ۶۶۶۴۰۲ خریداریخچال برقی و نفتی تلویزیون کولر ، فرش و کلیه لوازم‌منزل بقیمت عادلانه شاه چهارراه پیروز

نمایشگاه گلشن ۶۲۱۴۲۱ همه نوع فرش های کهنه خریداریم و همه رقم فرش نو موجود میباشد فرش های‌کهنه بانو معاوضه می شود خیابان پهلوی بالای ایستگاه بیمه جنب بانك ملی یوسف‌آباد .

فروشگاه آسیا۶۶۲۸۳۲ خریدار یخچال‌تلویزیون فرش و سایر لوازم‌منزل بقیمت عادلانه‌خیابان‌شاه

فروشگاه ایران فرش تلفن ۷۷۴۹۷۲
کلیه لوازم منزل شما را بهر مبلغ باشد بیشتر از سایرین نقد خریداریم.

فرش‌خواجه‌نصیر
بهترین خریدار فرش کهنه و نو معاوضه جهت صادرات ۷۵۲۶۹۰

فروشگاه مشرق۴۹۳۲۷ بهترین خریدار قالی و قالیچه لوازم‌منزل‌یخچال نفتی

فرشهای کهنه
از متری ۲۵۰ تومان ببالا خریداریم فرش اشراف جنب سینما پاسیفیك .
تلفن ۷۵۸۶۵۵

فروشگاه‌فرش تهران‌کالا خریدار انواع قالیهای نو و کهنه ولوازم منزل ۶۶۹۲۲۶

فروشگاه پورنیك ۷۵۷۵۴۶ خریدار کلیه لوازمات منزل آ ـ ۸۷۸۸

خریدارفوری یخچال‌های نفتی تلفن ۴۹۳۹۳

فرش اردیبهشت تلفن ۶۶۸۱۶۴

فرش شمال (پیران‌عقل) ۷۵۷۹۳۹

فروشگاه آرمان تلفن ۶۶۹۶۲۳ خرید یخچال برقی و نفتی و تلویزیون قالی قالیچه

فروشگاه فرش فروردین خرید فرش کهنه و نو تلفن ۶۶۱۶۵۵و ۴۳۰۸۵

فروشگاه فرش شایان تلفن ۶۶۳۳۸۱ بهترین خریدارفرش‌ولوازم‌منزل

فروشگاه بختیاری‌تلفن۷۵۹۳۲۹ بهترین خریدار کلیه لوازم منزل

فرش رضوی ۸۲۵۸۰۰

فروش‌دست‌دوم

تلویزیون گروندیك نو خارجی بفروش میرسد در ساعت ۱۷ - تلفن ۷۵۹۸۲۷
۱ـ۳ ا ـ ۹۲۲۴

فروش دست‌اول

آشپزخانه فلزی پارس تلفن ۷۶۴۸۸۷

فروشگاه‌پیمان
فرش وتلویزیون‌ماهیانه۸۰ تومان با آنتن مجانی نازی‌آباد خیابان چمن تلفن ۵۳۱۳۵۹

کرایه

کرایه هر نوع ماشین تحریر بنگاه فنی ناصر تلفن۸۲۶۲۰۵ دروازه دولت مقابل سعدی

مبل‌ودکوراسیون

پیراهن مبل: ۳۱۹۵۰۵
تعویض پارچه‌مبل: ۳۱۹۵۰۵
پرده‌دوزی شهرزاد ۳۱۹۵۰۵
پرده دوزی ارجمند ۳۱۷۳۷۰

شستشوی‌مبل‌وفرش

شستشوی مبل فرش
کلین‌سرویس مهر میکروبیشرو نظافت مبل و فرش با دستگاه منحصر بفرد تلفن ۹۵۲۵۴۶

کارخانه‌قالیشوئی ماژیك
تلفن جاده کرج ۶۶۱۸۲۲ تلفن شعبه جمشیدآباد ۶۶۱۸۲۳ تلفن تهران‌نو ۷۹۸۸۱

آناهیتا سرویس
بزرگترین‌خشکشوئی مبلمان فرش موکت کف پوش موزائیك با ۲۰٪تخفیف درمحل۷۹۵۳۰۷

کارخانه قالیشوئی‌ادیب باضمام شستشوی مبلمان در جای خودتلفن ۹۵۶۵۶۵

کارخانه قالیشوئی‌اطلس باسابقه و مجهز ۹۵۲۵۴۶

یخچال

تعمیرگاه سید حسین ۸۸۲۴۳۸ تعمیرگاه هرنوع یخچال، شوفاژ رختشوئی ، آبگرمکن بخاری ورنگ .
آ ـ ۹۳۸۱

تعمیرگاه یخچال فریجیدر اساس یدکی موجود است تلفن ۷۵۲۳۳۶

تعمیرات یخچال فوری ۷۹۳۸۹۷

تریکوصدف
هدایای جالبی از انواع لباسهای تریکو پیراهن ـ دوپیس ـ بلوز وژاکت» را همراه باکارت مخصوص هدیه برای تقدیم بمادران گرامی تهیه‌نموده است
نادری
چهارراه‌قوام‌السلطنه
تریکوصدف

تعمیرات

تلویزیون

تعمیرگاه تلویزیون الکترون تلفن ۷۶۳۶۸۲
تعمیرگاه تلویزیونهای R.C.A شاوب لورنس فیلیپس سییرا تلفونکن‌و سایر مارکهاباسرویس مجهز سیاردر شهر وشمیرانات

موسسه ایران تلویزیون تعمیرگاه مجهز تلویزیون های اروپائی و امریکائی
R.C.A., R.T.I.
شاوب لورنس ، دمونت، کروندیك ، تلفونکن ، زیمنس فیلیپس وستینگهاوس باسرویس سیار وضمانت نامه‌کتبی تلفن ۷۶۰۷۶۴

تلویزیون‌سرویس شاد
تعمیرگاه مجهز همه نوع تلویزیون‌های امریکائی- اروپائی - ژاپنی آر.تی.آی - شاوب لورنس - فیلیپس - تلفونکن- وستینگهاوس بلر زیر نظر مهندسین با تجربه
باسرویس سیار
تعمیر در محل
تلفن : ۷۶۴۵۴۱

شرکت‌مهندسین
تلویزیون پیمان تعمیر کلیه تلویزیونهای گراندیك فیلیپس‌دمونت وستینگهاوس کراون ترانزیستوری
تلفن ۳۰۳۹۶۲

دادار
تعمیرگاه مجهز تلویزیون های آر. تی. ای. آر. سی. آ عباس‌آباد سیمتری نظامی
تلفن ۷۶۴۲۵۱
۱ـ۱۱ آ ـ ۸۸۳۰

تعمیرگاه شماره یك R.T.I وشاوب‌لورنس مجهز به سرویس سیار تلفن ۷۷۱۹۷۷

تعمیرگاه‌مجاز شماره ۶
شاوب‌لورنس
شمیرانات ۲ راهی قلهك
تلفن: ۸۶۳۸۵۵ ۸۶۶۷۸۶
SCHAUB-LORENZ

سرویس تلویزیون گارانتی تلفن ۶۲۸۳۷۱
R.C.A-R.T.I سرویس سیار شاوب‌لورنس مدیاتور جنرال در تهران بویژه شمیرانات الکتریك سییرا وستینگهاوس صبا و دیگر مارکها در منازل
۱ـ۱۳ آ ـ ۸۲۵۰
آ ـ ۸۲۵۰

تعمیرگاه‌مجاز تلویزیون آر.تی.آی
تلفن ۷۹۰۶۵۱ نارمك فلكه پست و تلگراف آ ـ ۷۷۷۵

شرکت‌مهندسین تلویزیون ایران تعمیر تلویزیونها و تقویت لامپ تصویر ۶۶۱۲۳۴

تلویزیون فوری در منزل تعمیر میشود ۹۶۰۵۴۶

تعمیر فوری شاوب‌لورنس تلفن ۸۶۵۰۰۵
۱ـ۱۰ ا ـ ۲۶۴۴۷

تعمیرگاه مجاز آژور
دارای پروانه رسمی ازاتحادیه الکترونیك . متخصص در تلویزیون‌های شاوب لورنس R.T.I فیلیپس‌تلفونکن میباشد. تلفن جدید آژور ۶۶۱۲۶۱ آ ـ ۸۸۵۶

کولر

روکش‌برزنتی کولرفوری تعمیرات و رنك بخاری آبگرمکن‌وشوفاژ۷۹۳۸۹۷

سازمان فنی رفاه مرجان سرویس و رنگ کولر یخچال بخاری لباسشوئی آبگرمکن آب سردکن و اجاق گاز ۹۵۱۲۵۴
۱ـ۲۶ آ ـ ۹۲۲۹

بخاری

موسسه فنی کالج
نصب و سرویس بخاری شوفاژآبگرمکن۷۵۹۷۵۷

سرویس ابگرمکن بخاری و شوفاژ تلفن ۷۶۴۶۰۸

سرویس مجاز ۱۰۳
ارج
رنگ‌آمیزی نصب . سرویس ، تعمیر و پخش لوازم یدکی یخچال . کولر . بخاری و آبگرمکن
خیابان شاه چهارراه پیروز تلفن ۴۰۶۶۴

سرویس‌مجاز شماره۱۰۴
ارج
تعمیریخچال بخاری وابگرمکن انتهای نظام‌آباد- خیابان‌سبلان تلفن ۷۹۱۷۶۱
آ ـ ۶۰۱۶ ۱ـ۱۰

سرویس مجازشماره۱۱۳
ارج
نصب رنگ و سرویس بخاری کولر در ساختمان‌و پخش قطعات یدکی .
جاده قدیم شمیران جذ بشماره گذاری ـ تلفن ۷۵۵۴۷۵

مؤسسه فنی ۱۱۰ فوری
سرویس آبگرمکن ۲۵۰ ریال سرویس بخاری ۱۵۰ ریال‌با روکش‌کولر ۷۶۱۹۹۵

سرویس بخاری‌آبگرمکن شوفاژ ۷۹۶۱۰۳

جنرال سرویس آبگرمکن-کولر-یخچال-بخاری-اجاق‌گاز تلفن-۸۲۱۰۶۱۰

روکش کولر ۹۶۲۳۲۶ آ ـ ۸۹۶۷

شوفاژ

ترموکو
۶۶۵۲۹۶
سرویس - نصب‌وتعمیر شوفاژ - تهویه مطبوع

سرویس شوفاژ وازکن ۷۶۰۷۹۳

سرویس‌شوفاژ۸۸۳۱۲۲

فروش‌اتومبیل

اتومبیل ۲۲۰اس مدل ۶۰بقیمت ۲۲ هزارتومان بعدازظهرها تلفن ۸۹۱۱۷۳
۱ـ۳ آ ـ ۶۵۴۳۸

یکدستگاه مینی‌بوس بنز ساخت ۱۳۴۸بظرفیت ۱۴ نفر بفروش میرسد طالبین میتوانند با تلفن های ۴۵۹۲۸ و۶۶۲۳۲۹ مکالمه فرمائید .

دکاوه
مدل ۶۶
اتومبیل دکاو
۱۰۲ ـ اف مدل ۶۶ با نازلترین قیمت به فروش میرسد تلفن ۶۳۵۲۳۶
آ ـ ۲۶۱۸۱

شرکت نفت بین‌المللی دریائی ایران تعداد یک دستگاه‌اتومبیل سواری بنز ۲۵۰ مدل ۱۹۶۸ خود را که حقوق وعوارض گمرکی آن پرداخت‌نشده‌بفروش میرساند .
علاقمندان میتوانند برای رویت اتومبیل واطلاع از مشخصات آن به پارکینگ این شرکت واقع در خیابان‌رودسر شماره ۱۲۸ مراجعه نمایند .
پیشنهاد دهندگان بایستی پیشنهاد خود را تا آخر وقت اداری پنجشنبه دوم دیماه به دفتر شرکت واقع در خیابان رودسر شماره ۱۲۸ تحویل و رسید دریافت دارند .
پیشنهادات در ادارمتدارکات شرکت در روز شنبه چهارم دیماه باز و قرائت خواهدشد.
شرکت در رد یا قبول یک یا کلیه پیشنهادات بدون آنکه محتاج بذکر دلیل باشد مجاز است .
۱ـ۲ آ ـ ۲۶۶۲۱

خرید اتومبیل
اتومبیلهای مدل بالا را بدون ناراحتی های متداول در محل کار یا منزلتان بازدید نموده ، منصفانه فوری و نقد خریداری یا با اتومبیل دلخواهتان معاوضه می‌کنیم‌لطفا باتلفن۶۲۶۳۱۳ حکیمی تماس بگیرید .

کرایه

اتولوکس
اتومبیلهای تشریفاتی با راننده برای داخل وخارج از تهران میدان فردوسی تلفن ۸۲۱۲۷۰و ۸۲۶۶۰۵

M.A.S
ام.آ.اس
اتوبوس ومینی بوس دربست
۹۷۰۸۱۴
۹۷۸۸۱۵

اتومبیل کرایه‌صدیق
اتومبیلهای آخرین سیستم سواری با راننده‌و بدون راننده برای داخل و خارج از شهر و جشنها در ۲۴ساعت آماده‌است
جاده قدیم شمیران ایستگاه دربدوم‌تلفن ۸۶۴۶۶۶

کاج بار
بارکش شهر وحومه
حمل بار بتمام نقاط ایران
۶۶۱۱۱۱
۴۱۱۱۱

AVIS
اویز ـ کرایه اتومبیل های سواری آخرین سیستم با رانندگان مسلط به زبانهای خارجی و بدون راننده با نازلترین قیمت در شهر و خارج ازشهر در خدمت شما است. بهجت آباد شمالی تلفنهای شماره (۸۲۴۷۷۹ و ۸۲۴۷۷۸)

جرثقیل بابك آیزنهاور تلفن۹۷۸۰۸۰و۹۵۹۵۸۸

اتو سهیل اتومبیل ۲۴ ساعت۸۰۰ ریال۴۴۲۸۴

بورس تاکسی
آیزنهاور خیابان بیات اتومبیل اقتصاد تلفن ۶۶۹۹۶۰

مؤسسه‌مسافرتی پی‌ام‌تی
با سوابق ممتد و درخشانی که در امر مسافربری دارد ـ مفتخر است باطلاع‌هم‌وطنان محترم‌برساند که همه روزه بااتوکارهای لوکس با قیمت هرنفر ۱۴۰ ریال سرویس (طهران ـ تبریز و بالعکس) دائر نموده است .
طهران ـ خیابان امیرکبیر تلفن ـ ۳۱۳۱۵۴
و۳۱۳۶۷۸ تبریز ـ خیابان پهلوی تلفن ۳۸۵۳

املاك ومستغلات

فروش

معاملات تهران‌پارس نارمك و پول ـ امینی ۷۹۰۰۹۰
آ ـ ۷۶۸۸

خانه فروشی

یکباب‌خانه مسکونی مشجر جنوبی بمساحت ۴۱۲مترمربع با ۲۰۰ متر ساختمان یک‌طبقه با تلفن آب و برق عباس‌آباد خیابان اندیشه کوی ۹ شماره ۱۸ هرمتر ۶۵۰۰ ریال بفروش میرسد از ۴ تا ۶ بعد ازظهر بتلفن ۳۸۰۹۶۶ مراجعه شود .
۱ـ۳ آ ـ ۶۵۶۳۲

یکباب خانه در خیابان تخت جمشید نزدیک شرکت ملی نفت بمساحت۷۵۲ مترمربع‌با۷۵ر۲۱ متربرتخت جمشید نقدا بفروش میرسد به تلفن۳۱۹۵۸۱مراجعه شود .
۱ـ۱۰ آ ـ ۶۵۴۷

خانه مستغلاتی

نوساز لوکس سه طبقه با سرویسهای کامل ۱۴۰۰ متر زیربنا درسلطنت‌آباد تلفن ـ ۷۷۰۱۷۶
۱ـ۲ آ ـ ۹۴۰۷

خانه‌ویلائی‌در شمال‌شهر جهت فروش موجود ۶۲۰۴۹۲

توجه فرمائید در داودیه
منزلی شخصی‌ساز بمساحت ۸۶۰ متر دو طبقه شمالی مستغلاتی هر طبقه پنج اطاق خواب وپذیرائی و ناهار خوری سرویس‌کامل‌شوفاژ کولر استخر یك میلیون تومان‌نقدی بفروش میرسددفترمسعود تلفن۷۷۵۸۲۵ ۷۷۰۲۴۱

خانه فروشی

یکباب خانه بمساحت ۵۰۰ متر واقع در میدان تجریش (کوی مهنا) دارای ساختمان سه طبقه مجزا و مدرن دارای آب و برق و دو شماره تلفن بدون واسطه به فروش میرسد طالبین بشماره ۸۲۳۳۹۳مراجعه فرمایند.
۱ـ۳ آ ـ ۹۲۵۳

برای فروش املاك خود
با تلفن ۳۱۹۷۸۴به بنگاه‌کوشان لالەزار نزدیك میدان سپه توضیحات و قیمت رابفرمائید .
آ ـ ۶۴۷۸۸

خیابان فیشرآباد جلوخیابان ۲۰ متری
منزل جنوبی ۲ طبقه ۷ اطاق یك لوازمات با تلفن وگاراژ ساختمان ۱۲ ساله‌مساحت۳۶۰ متر- متری ۱۳۰۰ تومان - ۸۲۶۳۳۷
۱ـ۳ آ ـ ۹۳۹۵

ویلافروشی

در قلهك ویلائی به مساحت ۳۱۸ متر مربع و ۲۴۷ متر زیر بنا نما و دیوارها سنگ مرمر دارای دو اطاق خواب هال بزرگو اطاق‌مستخدم وسرویس مدرن ـ شوفاژ ـ کولر ـ تلفن. خیلی فوری به مبلغ ۲۹۵ هزار تومان بدون واسطه به فروش میرسدطالبین به تلفن ۸۶۳۶۳۰ یا به آدرس‌ذیل رجوع‌فرمایند- قلهك ـ خیابان نوبهار. کوی مهشید کوچه تقوی پلاك ۱۵
آ ـ ۹۲۵۴

باغ ویلائی پایتخت
به کرج متصل شده
زیبادشت
در تامین مسکن و آسایش شما
با ایجاد شبکه‌های متعدداتوبان کرج شما میتوانید درکوتاهترین مدت از هرنقطه شهر یاشمیران خود را به کرج برسانید . کرج مناسبترین شهر نزدیك پایتخت زیبادشت بهترین منطقه کرج میباشد. فرزندان شما برای دنیای آینده احتیاج دارند در محیطی باز و سرسبز وسیع و سالم پرورش یابند و موفقیت شمادر زندگی با داشتن‌اعصابی راحت میسراست که محیط باز وهوای تمیز زیبادشت همه‌اینها را تامین مینماید ما شما را به دیدن باغات محصور زیبادشت دعوت مینمائیم و قضاوت شما مورد قبول ما است. تلفن ۵۳۹۹۸۹ و ۲۳۷۰۰ و بعد از ظهر ۴۴۳۱۱ .
نشانی :اتوبان را ادامەداده خروجی جاده شاهدشت ۹کیلو متر بطرف جنوب
زیبادشت

چیپ کوت
CHIP Coat

زمین فروشی

اوکازیون‌واقعی
۱۲ هزار متر زمین دارای دیوار و انبار و دفتر عالی در کیلو متر۲ جاده ساوه بعلت مسافرت مالك بخارج فوری بفروش میرسد ۶۳۵۶۹۷ ـ ۶۳۵۶۹۸

منظریه کرج
۳کیلومتر جنوب اتوبان اراضی منظریه بقطعات ۶۰۰ تا ۷۰۰ متری دارای درختهای ثمر دهنده و لوله‌کشی‌ازچاه عمیق و خیابان های اسفالته به نقد واقساط بفروش میرسد .کسانی که مایل باشند طبق قرارداد جداگانه ظرف چهارماه ویلا تحویلشان میدهیم .
خیابان کندی شماره ۴۵ تلفن ۹۶۳۲۹۶
نصراله اهورهوش شیرازی

گلستان؟
فقط بخواستاران محیط آرام اختصاص دارد . زندگی راحت در گلستان تامین‌است. عالیترین محل برای احداث‌باغ وویلا در قطعات کوچك وبزرگ نماینده انحصاری فروش‌اراضی گلستان آژانس وحید تلفن ـ ۴۸۸۳۴ـ بین‌نیروگاه‌برق‌شهریار وکرج‌جاده‌ملارد
۱ـ۳ آ ـ ۶۴۹۸۴

یک قطعه زمین‌بمساحت۱۲۳ متر در خیابان فخرآباد بفروش میرسد تلفن ۷۵۵۹۳۵

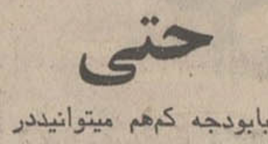

حتی
بابودجه کم‌هم میتوانیددر
ویلادشت
صاحب باغ ییلاقی شوید چون با امکانات‌وسیع‌دراراضی
ویلادشت
درختهای مجانی که مادراختیار شما میگذاریم خواهید توانست بهترین باغات را برای تامین آتیه خود وفرزندان‌خوداحداث فرمائید جهت بازدید ومقایسه
ویلادشت
باراضی مشابه سرویسهای مجانی‌ماهرروز از دفترمرکزی حرکت مینماید. برای اطلاع بیشتر به تلفن ۶۶۲۵۶۷ یادفتر مرکزی خیابان آیزنهاور مقابل خیابان کاوه پلاك۱۶۳ مراجعه فرمائید .
۱ـ۳ ا ـ ۹۳۸۵

فروش زمین ساختمانی
بقطعات کوچك‌و بزرك‌از ۱۰۰ متری تایك میلیون متر حاج خداداد تلفن ۷۵۷۷۱۶

فروش سرقفلی
فروشگاه نفت
بعلت مسافرت بفروش میرسد از ۸ بعدازظهر تلفن ۹۵۵۷۷۷
۱ـ۴ آ ـ ۲۶۳۶۹

نمایندگی شرکت های خارجی واگذار میشود
روابط بازرگانی بین‌المللی ساختمان امینی ـ فردوسی

سالن آرایش
سالن آرایش درمحل‌فوق‌العاده عالی با محل سکونت با وسایل تکمیل بفروش میرسد تلفن ـ ۹۵۳۸۳۳

رهن

منزلی در نیاوران دارای ۶ یورت باتمام لوازم و تلفن واگذار یا رهن‌تصرف داده میشود تلفن ۷۵۰۹۴۸

فروشگاه

واگذارمیشود
فروشگاه دایری باتزئینات‌زیبای داخلی وتلفن ودارای نمایندگی گیسو از کشور های خارج واقع در بهترین‌مرکزتهران‌بعلت مسافرت با شرایط سهل‌واگذار میشود .
برای توضیحات کافی صبح وعصر با تلفنهای ۴۹۹۲۱ ـ ۶۶۸۶۷۱ تماس حاصل فرمائید
۱ـ۳ آ ـ ۲۶۴۹۹

اجاره‌داده‌میشود

آپارتمان اجاره
نبش‌پهلوی تخت‌جمشید آپارتمان برای دفاترکار اجاره ۶۶۴۶۱۸

۵ طبقه اپارتمان
در خیابان عباس‌آباد چهارراه پاشا ۲۳۳ جنب بانك ملی با سی و پنج اطاق و آسانسور ، شوفاژ ، کولر و چهار شماره تلفن مناسب برای دوایر دولتی و موسسات ملی یکجا اجاره داده میشود تلفن ۷۶۴۱۲۶
آ ـ ۶۱۸۰۰ ۱ـ۶

دوطبقه آپارتمان هرطبقه
بمساحت ۲۶۶ متر و۸ اتاق با شوفاژ ـ کولر ـ تلفن مستقل ـ پرده کرکره، چراغهای‌فلورسنت سرویسهای متعدد واقع در خیابان صبا جنوبی نبش‌کوچه مامبرای‌محل‌کارآماده استتلفن ۴۰۷۶۹
۱ـ۳ آ ـ ۲۶۲۹۵

ساختمان اجاره
۱۰ دستگاه ساختمان ٤و٥ اطاقه با شوفاژ و تلفن در شمال شهر موجود است .
تلفن ۶۲۰۴۹۲
آ ـ ۹۴۰۱

اطاق اجاره
اسکندری شمالی
روبروی شهرداری ناحیه ۱طبقه سوم ۳ اطاق با تلفن، شوفاژ کولر وکلیه وسایل برای محل کار اجاره داده میشود تلفن ـ ۹۵۴۶۸۰
آ ـ ۹۴۰۶

در فرح شمالی
طبقه اول دارای ۴ اطاق با سرویس لوکس، وگاراژ‌ماهیانه ۱۱۰۰ تومان اجاره داده‌میشود تلفن ۷۶۲۳۱۹
آ ـ ۹۴۱۳

شمیران کوچه اسدی
سه‌اطاقی نوساز یک طبقه‌مشجر مساحت ۴۰۰متر با وسایل‌قیمت مقطوع ۷۰۰۰ ریال ـ ۸۷۰۶۹۰
۱ـ۲ آ ـ ۶۴۹۸۶

اطاقهای ۲ و ۳ نفره
در حوالی میدان فردوسی بدانشجویان اجاره داده‌میشود از ۱۶ الی ۲۰ بتلفن ۳۰۲۳۲۴ مراجعه فرمایند .
۱ـ۲ آ ـ ۹۳۹۹

نیازمندیهای اجاره

سازمان نیازمندیهای خارجیان
خانه‌شمارااجاره‌میدهد ۸۲۳۹۳۹

موسسه تعاون ۴۹۰۵۰ خانه و مستغلات شما را به اشخاص ایرانی و خارجی فورا اجاره‌میدهد خیابان حافظ جنب‌پارك هتل پلاك ۱۹۴

تهیه‌مسکن تلفن: ۷۷۳۲۸۵
مرکزاجاره ویلا وآپارتمان

در شمال شهر
آپارتمان ویلا اجاره موجود است ۷۶۴۹۷۳
۱ـ۱۰ آ ـ ۹۱۲۳

آپارتمان ۲و۳ اطاقه نیازمندیم ۷۵۹۶۱۲

آپارتمان ۲ و ۳ اطاقه‌نیازمندیم ۸۳۸۸۷۱

موسسه نیازمندیهای هیلتون اجاره به خارجیان ۸۳۴۶۳۷
آ ـ ۸۸۴۸

منازل شمارا در شهر و شمیران اجاره‌میدهیم ۸۲۳۷۹۰
آ ـ ۹۱۹۶

لطفا در موقع خرید به مارک بکد روی کلیه دستگاه توجه فرمائید .
B.K.D
بکد
دربازکن برقی
قیمت یکدستگاه کامل ۲۵۰ تومان
بدون پیش قسط به اقساط ماهیانه ۵۰ تومان بپردازید
بوسیله تلفن سفارش دهید دستگاه در مدت ۴ ساعت نصب وتحویل میشود .
شرکت بکد الکتریک تلفنهای ۷۷۲۰۰۸ـ۶۲۴۴۱۴
فروش درکلیه فروشگاههای لوازم برق والکتریکی‌ها
برای اخذ نمایندگی فروش باتلفن شرکت تماس بگیرید

نیازمندیهای شما

آگهی تلفنی در صفحه نیازمندیها باتلفن‌های:
۳۱۱۲۲۰
۳۱۱۲۲۴
۳۱۱۲۲۹
۳۱۱۲۳۱
۳۱۱۲۲۷
۳۱۱۲۳۰
قبول میشود

بنگاههای معاملات املاک

کارخانه و انبار خریدار و فروشنده‌ایم ۹۵۲۵۴۵

املاك نیك ۶۲۱۶۰۶
مرکز خرید و فروش اراضی ونک ویوسف‌آباد و اجاره مستغلات.
۱ـ۳ آ ـ ۶۵۹۰

خریدوفروش زمین،خانه
مستغلات شهر وشمیرانات ـ ۸۳۳۳۰۲ و ۸۳۳۳۰۱
آ ـ ۸۷۳۱

زمینهای زعفرانیه درقشلاق مکانیر سعادت‌آباد فرح‌آباد خریداریم بازرگانی‌جلالی‌خیابان پهلوی تلفنهای ۶۲۶۴۱۱ یا ۶۲۴۱۹۳

خریداری میشود

اراضی گیشا وا،ام،سی وزمینهای اراضی‌طرشت شمال دانشگاه آریامهر و مشهدی کاظمی‌خریدار و فروشنده‌ایم ۹۷۱۷۷۱

زمینهای افسریه خریداریم ۷۹۱۳۵۹

خرید افسریه ۷۹۳۳۴۶

زمینهای یافت‌آباد را خریداریم و فروشنده‌ایم ۹۶۳۴۳۲

بورس املاک شمیران دفتر براتی باغ فردوس ۸۷۲۵۷۵
آ ـ ۳۱۸ ۹

اراضی تهرانپارس و سازمان چای خریداریم موسسه ایران زمین ۷۸۴۸۵

خریدار زمین تهرانپارس ۷۸۱۹۲۶

برای ساختمان شما

تلفن ۷۸۱۹۷۷
کاغذ دیواری باقساط
پرده کرکره باقساط
کفپوش باقساط
نقاشی ساختمان باقساط
۷۷۵۷۲۴

۷۷۵۷۷۱

MISCHLER
میشلر
سرماگرما ونور از کرکره چوبی میشلر عبور میکند پرده چوبی میشلر در عین زیبائی درمقابل‌سرقت‌مقاوم بوده وبصورت‌حفاظ قفل خواهد شد

BW
پارکت
فرش‌چوبی‌ایران‌بساختمان شما جلوه خاصی‌می‌بخشد روی‌پارکت BW آتش‌سیگار، جوهر اسید و سایر مواد شیمیائی اثرندارد‌نمایشگاه پارکت BW کرکره میشلر خیابان شاهرضا کوچه متوجی تلفنهای ۸۲۹۳۹۰و ۸۲۹۵۹۶ و ۸۲۴۳۰۷

تعمیرات ساختمان ۹۵۳۵۰۴
۱ـ۲۵ ا ـ ۷۸۲۳

کاشی
سرامیک تهران نقش
سازنده مرغوبترین سرامیک با فرم و رنگهای مختلف خیابان حضرت عبدالعظیم خیابان برح‌آباد سرای حاج حسنعلی تلفن ۲۷۱۶۴

تاسیسات توفیق
ابوالحسنی و برادران لوله کشی ساختمان و نصب سرویس و شوفاژ و لوله کشی شهر شامل لوله چدن و فارسیت و گالوانیزه‌با تمام‌اتصالات سیم کشی ساختمان شامل جریان قوی و ضعیف و کابل کشی و غیره با تضمین پذیرفته میشود تلفن ۹۵۷۷۲۳

لوله بازکنی
مرکزشمیرانات۸۷۰۶۱۹

لوله بازکنی فاضل‌آب
سرویس منظم مسعود
بلوار تلفن ۶۶۴۴۸۵

رفع گرفتگی لوله ساختمان در ۲ دقیقه سازمان تراکم تلفن ۸۸۱۶۸۱

لوله بازکنی فاضل‌آب
۶۶۴۶۳۵
مقدم ۶۶۵۳۷۴

لوله بازکنی
لوله‌بازکنی فاضل‌آب و نعمیرات ۳۰۰۰۳

لوله بازکنی واترام
بازکننده لوله درایران
۸۳۲۰۱۰

رفع گرفتگی هرنوع لوله ساختمانی
بادستگاه تراکم هوا ـ تلفن ۷۸۷۲۷

تخلیه چاه و مخازن ۸۳۲۰۱۰

لوله بازکنی فاضل‌آب
تلفن ۸۲۷۴۰۸

معاملات پول

پول موجود
وام در مقابل
مازاد قبوض فرش بانگ کار-گشائی و ماشین تلفن۴۵۱۶۸
آ ـ ۹۱۳۲

فلك وام میدهد
درمقابل مبیع ارزنده فوری وام میدهد تلفن ۷۶۵۷۴۵
آ ـ ۹۱۳۱

وام اقساطی
درمقابل
خانه و اتومبیل و تلفن بمدت‌دلخواه و باشرایط سهل فورا داده‌میشود
تلفن ۴۹۰۵۰
آدرس ـ خیابان‌حافظ جنب پارک هتل پلاک ۱۹۴ موسسه تعاون
آ ـ ۹۳۵۰

وام فوری در مقابل اتومبیل و تلفن۶۶۶۶۶۵

پول درمقابل مبیع شمال شهر و شمیرانات موجود است تلفن ۳۱۹۰۶۷ و ۳۱۶۸۸۵ مراجعه شود.

پول‌باسود بانکی۴۸۴۶۳

از یکمیلیون ریال ببالا موجود پاکپور ۶۶۶۲۶۳

خانه پول ـ فرح شمالی مرکزمعاملات‌پول‌تهران۷۷۱۳۸۸

پول شرطی یك میلیون ریال ببالا موجود است ۶۶۷۳۴۳

پول فوری با اصلو فرع باقساط ۶ ساله در مقابل خانه و مستغلات موجود ۴۰۸۲۹
۱ـ۱۵ آ ـ ۹۲۰۲

پول موجود ۳۰۲۴۱۵

پول تومانی دو شاهی همیشه موجود۸۲۸۰۹۰

پول سود ۱۰٪ ۴۴۳۴۱

پول۵ر۱شاهی ۶۲۴۸۷۳

مورد نیاز

پول شرطی بیواسطه نیازمندیم .تلفن ۴۹۰۵۰

پول‌شرطی۱۵٪نیازمندیم ۴۰۸۲۹

پول نیازمندیم ۸۲۶۲۳۰

پول جهت معاملات سودمند
۲۷۹۴۳

پول بیواسطه نیازمندیم ۶۶۴۶۱۸

پول شرطی نیازمندیم ۶۶۷۳۴۳

قبوض

موسسه تك
قبوض فرش ـ طلا و جواهر بانگ کارگشائی را فورا بقیمت عالی خریدار است خیابان شاه بالاتر از سینما نیاگارا طبقه‌دوم تلفن ۴۵۱۶۸

قبض ۷ ساله عباس‌اباد و اصلاحات ارضی‌واوراق بهادار بیواسطه خریدار ـ پاکپور تلفن ۶۶۶۲۶۳ و ۶۶۴۶۱۸

آژانس ۱۱۱
فرش کهنه و نو صادراتی قبوض بانك کارگشائی را خریداری مینماید بهارستان جنب قنادی‌یاس تلفن ۳۹۱۵۰۰

فرش پارسا
خریدار قبوض بانك کارگشائی بقیمت عادلانه چهارراه گمرك شاهپور نبش کوچه باغ‌وزیردفتر تلفن۵۳۷۰۶۰و۵۳۰۱۸۰

اوراق قرضه ۷ ساله از همه بهتر خریداریم ۶۲۰۴۹۲

اوراق قرضه
عباس‌آباد خریداریم ۳۱۳۱۷۵
۱ـ۱۰ آ ـ ۹۳۷۹

قبوض۷ ساله عباس‌آباد راعلاوه‌از قیمت سازمان های دیگر بدون کارمزد خریدار پاکپور۶۶۶۲۶۳ و ۶۶۴۶۱۸ و ۶۶۰۲۰۰

اوراق قرضه
عباس‌آباد و اصلاحات ارضی خریداریم تلفن ۷۶۵۷۴۵
۱ـ۲ آ ـ ۹۳۴۷

اوراق زمینهای
عباس اباد و قبوض اصلاحات ارضی‌درتهران‌یا از شهرستانها بیشتر از همه خریداریم فرش‌اعتماد جاده قدیم شمیران مقابل سینما مولن‌روژ تلفن ـ ۷۵۸۲۷۰
۱ـ۱۲ ا ـ ۹۰۴۴

معاملات تلفن

خرید و فروش هرنوع شماره تلفن ۸۲۰۸۴۱

شماره تلفن ۳و۷۵ خریداریم بعدازظهرها تلفن ۷۵۵۱۴۸
۱ـ۲ ا ـ ۹۳۸۴

تلفن ۳۰۴۶۹۲ پلی‌کپی‌حل کلیه مسائل درسی را درمنزل بشما تحویل میدهد.
۱ـ۲ آ ـ ۲۶۴۸۱

استخدام

عده‌ای خواننده و نوازنده آماتور پذیرفته میشود بین سه‌راه شاه و چهارراه کاخ ساختمان بانگ سپه طبقه اول کانون هنرمندان
۱ـ۶ آ ـ ۹۲۰۶

استخدام
۲۵ نفر برای کار رادیو تلویزیون نقشه‌کشی برق وفشار قوی و ۲۰ نفر ماشین نویس پس از یکدوره آموزش فشرده استخدام میشود.
کار و آموزش
پهلوی نبش بهرامی فوقانی فروشگاه خردسالان ۴۹۴۹۴

کانون هنری پاترا
(پاترافیلم) عده‌ای خانم وآقا جهت تعلیم هنرپیشگی برای شرکت در فیلم سینمائی میپذیرد علاقمندان همه روزه از ساعت ۱۰ صبح الی ۸ بعدازظهر مراجعه نمایند . احمد کاشانی کارگردان تئاتر وسینما . دروازه‌دولت روبروی پمپ‌بنزین کوچه حمیدالدوله تلفن ۳۱۴۵۳۹
۱ـ۲ آ ـ ۲۴۸۷۱

بچندنفر کارگر قالب‌ساز پلاستیک و سوهان‌کارنیازمندیم تلفن ۷۶۲۶۰۲
۱ـ۳ آ ـ ۲۶۴۸۷

استخدام فروشنده‌وماشین‌نویس
بچندنفر فروشنده جهت ماشین‌آلات معدنی باحداقل دیپلم ویکی از زبانهای‌انگلیسی یا آلمانی کامل وسن حدود ۳۵ سال‌ ودونفر ماشین‌نویس فارسی ولاتین احتیاج است بشرکت‌ایران‌سوندخیابان‌ثریا ۲۸۸ـ ۳تا۶ بعدازظهر رجوع نمائید.

یکحسابدار وارد
احتیاج‌داریم در هفته یک روز تلفن ۸۳۷۸۲۹
۱ـ۳ آ ـ ۹۳۶۵

خانمی برای مدیریت یك خانواده سه نفری و نگاهداری و تربیت دختربچه یازده ساله که سن بین چهل و پنجاه باشد برای تمام وقت باحقوق کافی استخدام میشودکسانی کەبزبان انگلیسی آشنائی داشته باشند مقدم هستند خواهشمند است با تعیین نشانی‌کامل و شماره‌تلفن با صندوق پستی شماره ۷۴ مکاتبه نمایند تا ترتیب ملاقات و مذاکره داده شود.
۱ـ۳ آ ـ ۶۳۹۰۶

یك‌آرایشگر ویك مانیکوریست استخدام‌میشوند
به یک آرایشگر برای اداره سالن آرایش ویک مانیکوریست نیازاست . از داوطلبان خواهشمند است همه روزه باستثنای ایام تعطیل ، از۹تا۱۲ بامداد واز ٤ تا ۷بعدازظهر ، بدبیرخانه انجمن دوشیزگان و بانوان (خیابان بهار شمالی ـ شماره ۲۵۶ تلفن‌های۸۲۰۹۹۳ـ ۸۲۴۹۸۴ ـ ۸۲۴۸۳۱)مراجعه فرمایند .
۱ـ۲ آ ـ ۶۵۸۳۶

بیکنفر نقشه‌کش
راهسازی که بامور متره‌راه نیز آشنا باشد برای کار در جیرفت با حقوق مکفی مورد احتیاج است تلفن ۶۶۳۱۴۰ و۶۶۵۵۹۸
آ ـ ۹۳۹۸

بچندنفر دست‌دوز وارد به تریکو نیازمندیم تلفن ۳۰۳۱۷۸
۱ـ۲ آ ـ ۹۳۹۱

بچندنفر کارگر
درب و پنجره‌ساز جوشکار نیازمندیم پیچ شمیران کوچه شقایق پلاک ۲ تلفن ۷۵۰۹۴۸
۱ـ۳ آ ـ ۹۳۹۲

بیك ماشین‌نویس فارسی ورزیده برای ۳ساعت کار در روز صبح یا عصربمدت یکماه نیازمندیم . تلفن ۷۵۰۰۴۱
۱ـ۳ آ ـ ۹۳۹۶

یکنفر دکتر داروساز جهت آزمایشگاه کنترل داروسازی تمام وقت موردنیازاست باتلفنهای ۷۷۵۷۲۴ و ۷۷۰۶۳۶ مکالمه فرمائید .

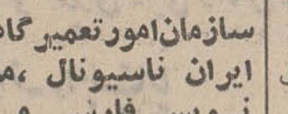

سازمان‌امورتعمیرگاههای ایران ناسیونال ،ماشین نویس فارسی و لاتین ورزیده و با تجربه استخدام میکند.داوطلبان میتوانند همه روزه باستثنای ایام تعطیل از ساعت ۷ تا ۱۱ صبح‌به محل سازمان ،واقع در خیابان ایزنهاور خیابان زنجان مراجعه نمایند.

مهندس شیمی متخصص در قسمت پلاستیك مورد نیاز است . تلفن ۳۱۲۸۷۴ و ۳۱۲۵۰۱

شرکت سهامی ایران‌گازدونفر کارمند حسابداری را کەحداقل دارای ٤ سال سابقه در امور مالی و حسابداری باشند از طریق مسابقه می پزیرد . متقاضیان میتوانند تقاضای خود را همراه با دو قطعه‌عکس وسوابق کار به نشانی تهران ـ خیابان سپهبد زاهدی . کوی نیکو شماره ٥ ارسال دارند .
۱ـ۲ آ ـ۶۵۸۴۴

چند نفر جهت مکاتبات
انگلیسی و یکنفر ماشین‌نویس انگلیسی با سابقه زیاد مورد نیاز است صندوق پستی۹۲۵
۱ـ۲ آ ـ ۲۶۶۸۱

دانشجوی پزشکی
بیکنفر دانشجوی پزشکی که دارای ماشین باشد برای ویزیت اطباء نیازمندیم تلفن ـ ۳۰۴۰۸۴
داروئی طور ناصرخسرو ـ سرای مینوئی
آ ـ ۲۶۷۱۷

یکنفر دوشیزه یابانو
که تسلط بزبان‌انگلیسی و ماشین نویسی لاتین داشته باشد برای فروشندگی‌و منشی‌گری صبح و بعد از ظهر استخدام میشود کسانی که آشنائی بزبان‌فرانسه و شورت باشند مقدم خواهند بود تلفنهای ۸۲۴۱۰۵ و ۸۲۴۱۰۶

مزون و دوزندگی چین چین
به یک عده کارگر مرد و بازن جهت دوزندگی و دست‌دوزی و سری‌دوزی‌باحقوق مکفی‌نیازمند است آدرس میدان کندی اول خیابان تاج طبقه سوم تلفن ـ ۹۵۱۳۱۷
۱ـ۶ ا ـ ۹۰۸۰

پرستار بچه
بیکبانوئی که آشنا بپرستاری بچه باشد نیازمندیم بتلفنهای ـ ۸۲۸۵۱۰ و ۶۲۲۱۵۵ مراجعه نمائید .
۱ـ۴ آ ـ ۲۶۶۳۹

آگهی استخدام
کلینیکی در شمال غربی تهران احتیاج به بهیار و بهیار ماما (با مدرک) جهت عصر وشب مورد نیاز است .
متقاضیان صبحها با تلفن ـ ۹۷۲۱۸۵ تماس بگیرند .
آ ـ ۶۵۷۷۰

خدمتکاروآشپز
یکنفر خدمتکار و یکنفرآشپز زن یا یک زن‌وشوهر جهت آشپزی و کار منزل با ضامن استخدام میشود بتلفن ـ ۸۳۸۵۵۱ـ۲ مراجعه‌نمائید .
آ ـ ۹۴۰۳

تعدادی فروشنده زن ومرد جهت یک کارکاملا ابتکاری با پورسانت قابل توجه نیازمندیم پیام تلفن ۷۵۴۲۷۶
۱ـ۲ آ ـ ۹۴۰۲

راننده پایه ۲ همگانی
تمام روز موردنیازاست‌فروشگاه وطن چهارراه سیدعلی ـ ۳۹۳۶۵۰
۱ـ۲ آ ـ ۶۵۴۷۶

شرکت سهامی زیمنس ایران بیك خانم ایرانی که بماشین نویسی فارسی و لاتین تسلط داشته‌و یکی از زبانهای آلمانی یا انگلیسی رابه خوبی بداند احتیاج دارد واجدین‌شرایط میتوانند همه روزه از ساعت ۷ الی۱۳بقسمت کارگزینی شرکت واقع در خیابان تخت جمشید شماره ۳۲ مراجعه نمایند .

شرکت ایرانی تولید اتومبیلهای سیتروئن استخدام مینماید
۱ـ یکنفر تکنیسین فنی‌آشنا بزبان فرانسه .
۲ـ کارمند نقشه‌کش دیپلمه فنی باحداقل سه‌سال سابقه‌کار
۳ـ کارگربرق‌کار ماشین‌آلات صنعتی.
۴ـ کارگر برشکار آشنا به برش‌کاری باماشین‌برش نیلر
۵ـ کارگرصافکار .
۶ـ کارگرجوشکارنقطه‌جوش
شرایط استخدام کارگر
دارابودن سابقه‌کار وسواد خواندن و نوشتن .
واجدین شرایط میتوانند با دردست داشتن دوبرگ‌رونوشت شناسنامه واصل شناسنامه ـ ۶ قطعه عکس ۶در۴ وبرگ‌عدم سوء پیشینه وفتوکپی دفترچه خاتمه خدمت یا معافی دائم همه روزه از ساعت ۸ صبح الی ۲بعدازظهر بنشانی جاده کرج کیلومتر ۲۲ به اداره امور کارکنان شرکت‌سیتروئن‌مراجعه نمایند .

شریک

سرمایه‌گذار
استادکار تولیدکننده کولر و اجاقهای نفتی وگازسوز بشریک وفروشنده تولیدات صنعتی نیازمند است براهنمای شماره ۹۷۵ اطلاعات مراجعه‌فرمائید.

جویای کار

جوانی با گواهینامه و داشتن ماشین ژیان بعد از ظهر ها از ساعت ۱ ببعد جویای کار است لطفا به‌راهنمائی ۱۱روزنامه اطلاعات مراجعه شود

لیسانسیه با سابقه جهت
مدیریت وسرپرستی صندوق پستی ۱۶۷۰ر۱۴
۱ـ۲ آ ـ ۲۶۳۷۹

جوانی دیپلمه ادبی‌بامعدل بیش از پانزده باورقه خاتمه خدمت‌وضامن معتبر جویای‌کار در یکی از شرکتها میباشد تلفن ۹۵۱۷۶۲
۱ـ۳ آ ـ ۹۳۸۹

راننده پایه دوم شخصی با
معافی دائم درتهران‌وشهرستانها آماده کار است تلفن ۵۳۰۱۷۰
۱ـ۲ آ ـ ۲۶۷۰۱

راننده پایه دوم تهران با۱۵ سال سابقه حقوق ده‌هزار ریال تلفن ۷۵۸۴۰۱
آ ـ ۲۶۷۰۵

آشپزی باسابقه جویای‌کار است تلفن ۳۱۱۲۳۱ راهنمای‌ ۹۷۸روزنامه اطلاعات .

مردی ۳۵ ساله متاهل برگ خاتمه خدمت جهت مستخدمی‌یا پیشخدمتی ویاسرایداری‌جویای کار است در شرکتها تلفن ـ ۳۱۱۲۳۱ راهنمای۹۷۷اطلاعات
۵ـ آ ـ ۹۳۹۴

آموزشگاهها

دوزندگی
آموزشگاه خیاطی‌والیاعباس‌آباد فرح‌شمالی تلفن ۷۶۰۰۹۴

تعلیم رانندگی
آموزشگاه رانندگی تشکری خیابان خیام،ـ تلفن ۲۳۵۵۵
۱ـ۶ آ ـ ۶۴۵۶۸

تدریس خصوصی

انگلیسی‌وآلمانی ساعتی ۵۰ ریال تلفن ۶۶۳۷۶۰

ریاضیات ، فیزیك،شیمی دانشجوی چهارم فنی ۶۶۳۴۴۳

ریاضی ، طبیعی ، ادبی زبان ، امور دانشجوئی دانشگاه تهران ۴۷۰۶۷

تدریس خصوصی انگلیسی صبح‌ها تلفن ۶۲۵۸۴۰
۱ـ۳ آ ـ ۹۳۶۸

دانشگاه صنعتی‌آریامهر جهت تدریس فیزیك ـ شیمی ـریاضیات ورسم فنی
وزبان ورزیده‌ترین دانشجویان را در هررشته معرفی‌مینماید. لطفا درساعات اداری باتلفن ۹۷۲۰۱۴ داخلی ۳۳۶ تماس بگیرید .
آ ـ ۶۵۲۶۲

فیزیك،شیمی، ریاضیات در پنج جلسه توسط دانشجویان پلی تکنیك تهران با تضمین قبولی تلفن ۳۵۴۶۹۲

تدریس ریاضیات . فیزیك. شیمی‌ودروس دبیرستانی‌توسط دانشجوی فنی تلفن ۷۷۳۴۵۴
۱ـ۲ آ ـ ۲۶۳۵۱

شیمی ـ فیزیك ـ ریاضیات دانشجوی فوق لیسانس فنی ۶۶۱۶۲۶
۱ـ۲ آ ـ ۲۶۶۹

پانسیون

میپذیریم تلفن۸۲۵۴۰۵

پانسیون دختران درخانواده تلفن ۹۷۱۸۳۸
آ ـ ۸۸۰۸

گمشده

۷ فقره گذرنامه صادره افغانستان بنامهای: غلام ثروت. عبدالاحد. محمدعمر. پاهند محمد. محمداکبر. ملا محمود وغلام‌فاروق با یک تذکره بنام غلام ثروت از مسیر یوسف‌آباد تا شمس‌العماره‌گم شده ازیابنده تقاضا میشود به آدرس شمس‌ـ العماره مسافرخانه‌حسینی‌آورده و مژدگانی دریافت دارد .
غلام فاروق
آ ـ ۲۶۷۳۱

دسته‌چک شماره ۶۶۰۸۸۹ الی ۶۶۰۹۰۰ بشماره حساب ۲۱۸ بانک صادرات شعبه‌قلعه‌ـ مرغی بنام آقای علی انصاری وناصر منصوری بسرقت رفته از درجه اعتبار ساقط‌است .
آ ـ ۲۶۶۵۵

سفته شماره ۴۶۷۹۹۲ بمبلغ ۱۰۰۰۰ ریال چک بشماره ـ ۴۱۶۷۱۸ بشماره حساب ۵۶۴ بانک بازرگانی شعبه جدا و چک بشماره ۳۶۰۹۵۴ بانک سپه شعبه نارمک چهارراه سرسبز چک بشماره ۸۰۶۹۷۸ و ۹۱۴۸۶۷ بانک صادرات‌بنام آقای‌مهدی جواهری‌بسرقت‌رفته است یابنده بنشانی بازارسرای فاطمیه طبقه دوم حجره ۵۵ بیاورد ومژدگانی دریافت کند .

دفترچه عضویت شماره ـ ۲۰۶۸ـ۴ـس بنام بانوحاجی عتیقه‌چی مفقود شده است از یابنده تقاضا میشود به‌آدرس قید شده روی دفترچه یابه‌تلفن ۷۶۱۱۶۷ اطلاع دهند .

گاز

ایران‌گاز
پخش گاز ۸۲۷۱۳۱
تعمیرات ۸۲۳۰۵۱ـ۵۳
همه روزه ازساعت ۷ صبح الی ۱۱ شب نمایشگاه مرکزی خیابان شاهرضا شماره ۳۳۰

BUTANE
بوتان
تلفن پخش گاز شرکت بوتان از ۷ صبح تا ۹ شب ۹۵۳۰۵۱

اساگاز ۸۲۴۰۲۱

رستورانهای خانوادگی

سالن چلوکبابی ناز
واقع در مجیدیه جنب سینما شهرام با مدیریت جدید آماده پذیرائی از مشتریان‌عزیزمیباشد تلفن ۷۷۵۷۵۵
۱ـ۱۰ آ ـ ۹۳۸۰

چلوکباب فرد تهران ۴۸۸۶۶
قابلمه مجانی مشتریانیکه شب ۲۵ آذر شام‌میل مینمایند قابلمه مجانی مطالبه نمایند چهارراه اردیبهشت .
۱ـ۵ آ ـ ۹۳۱۰

آگهیهای متفرقه

کارخانجات شمس

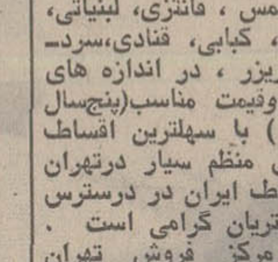

سازنده انواع یخچالهای مارک شمس ، فانتزی، لبنیاتی، قصابی ، کبابی، قنادی،سردخانه، فریزر ، در اندازه های مختلف وقیمت مناسب(پنجسال ضمانت) با سهلترین اقساط وسرویس منظم سیار درتهران وتمام نقاط ایران در دسترس شما مشتریان گرامی است . آدرس: مرکز فروش تهران شاه‌آباد خیابان ظهیرالاسلام پلاک ۱۰۲ تلفن فروشگاه ـ ۳۱۱۴۸۸ و ۳۱۲۲۱۵ کارخانه ۷۵۸۲۵۱
آ ـ ۹۴۰۵

تعمیرات شیروانی ۴۷۷۹۹

اسنادلاوصولی خریداریم ۳۵۱۶۱۷

دارالترجمه رسمی فوری ایرانشهر جنوبی شماره ۲۷ تلفن ۸۲۰۷۵۱ ـ ۸۲۳۲۹۹

داروخانه‌ها

داروخانه مهران
خیابان شیروخورشید چهارراه استخر تلفن ۹۵۴۰۰۷

برنامه سینماها

* **فرودگاه ـ رنگی ـ برت‌لنکستر ـ دین‌مارتین**
شهر فرنگ (۶۲۷۶۲۸) ۱۱ ـ ۳۰ر۲ ـ ۵ ـ ۳۰ر۷ ـ ۱۰
* **نوری برفراز ۷ دریا ـ رنگی ـ کرك‌داگلاس‌ـ یول‌براینر**
آتلانتیک (۶۲۷۱۷۱) ۱۱ـ ۳ـ ۱۵ر۵ ـ ۳۰ر۷ ـ ۴۵ر۹
* **تلاش تا آخرین لحظه‌ـ رنگی ـ سیدنی پواتیه**
رادیوسیتی (۴۳۳۲۰) ۱۵ر۱۱ـ ۳۰ر۳ـ ۳۰ر۵ـ ۳۰ر۷ ـ۴۵ر۹
* **قصه‌عشق ـ رنگی‌ـرایان‌اونیل ـالی‌مك‌گراو**
دیاموند (۸۲۸۴۰۰) ۱۵ر۱۱ـ۳۰ر۳ـ۳۰ر۵ـ ۳۰ر۷ـ۴۵ر۹
* **ترافیك ـ رنگی ـ ژاك‌تاتی ـ ماریاکیمبرلی**
شهر قصه (۶۲۷۲۹۰) ۱۱ـ ۲ـ ۴ـ ۶ـ ۸ـ ۱۰
* **شاهدی در تاریکی ـ رنگی ـ میافارو**
امپایر (۶۲۳۹۴۲) ۱۵ر۱۱ـ ۳۰ر۳ ـ ۳۰ر۵ـ ۳۰ر۷ـ ۴۵ر۹
* **سرسره ـ رنگی ـ مارك‌لستر ـ جك‌وایلد**
سینه‌موند (۴۸۳۲۲۲) ۱۱ـ۳ـ۵ـ۷ـ۹
* **پاپیون‌درجزیره‌الماس‌ـرنگی‌ـ کلودیاکاردیناله**
مانترال (۴۸۶۸۶) ۱۱ـ۱ـ۳ـ۵ـ۷ـ۱۵ر۹
متروپل (۳۱۹۴۱۰) ۳۰ر۱۰ـ۳۰ر۱۲ـ۳۰ر۲ـ۳۰ر۴ـ ۳۰ر۶ـ۳۰ر۸
گلدن‌سیتی (۶۶۳۲۶۹) ۱۵ر۱۱ـ۳۰ر۳ـ ۳۰ر۵ـ ۳۰ر۷ـ۳۰ر۹
رویال (۸۲۹۷۸۵) ۱۰ر۱۲ـ۲ـ۴ـ۶ـ۸ـ۱۰
* **جوانی وجنون سرعت ـ رنگی ـ باری‌نیومن**
بولیدور (۴۲۶۳۱) ۳۰ر۱۱ـ ۳۰ر۳ـ۳۰ر۵ـ۳۰ر۷ـ ۴۵ر۹
* **زیبای می‌سی‌سی‌پی ـ رنگی ـ ژان‌پل بلموندو**
ب . ب (۸۲۹۶۴۱) ۳۰ر۱۰ ـ ۲ـ ۴ـ ۶ـ ۸ـ ۱۰
* **پل‌را نبر بالا ، رودخانه را پائین بیار ـ رنگی‌ـ جری‌لوئیس**
تخت جمشید (۴۳۵۰۰) ۳ـ۵ـ۷ـ۹
* **در تابش آفتاب یونان ـ رنگی ـ آنتونی‌کوئین**
کسری (۸۲۶۹۳۹) ۳۰ر۱۰ـ ۲ ـ ۴ـ ۶ـ ۸ـ ۱۰
* **آخرین فرار ـ رنگی ـ جرج‌سی اسکات**
مولن‌روژ (۷۵۲۹۲۹) ۱۱ ـ ۳۰ر۳ ـ ۳۰ر۵ ـ ۳۰ر۷ ـ ۳۰ر۹
دیانا (۴۷۳۶۵) ۱۱ ـ ۳۰ر۳ ـ ۳۰ر۵ ـ ۳۰ر۷ ـ ۳۰ر۹
کریستال (۳۱۷۶۷۵) ۳۰ر۱۰ـ ۳۰ر۲ـ ۳۰ر۴ ـ۳۰ر۶ ـ ۳۰ر۸
مهتاب (۴۷۷۷۷) ۳۰ر۱۰ ـ ۳ ـ ۵ ـ ۷ ـ ۹
اسکار (۹۵۰۸۹۸) ۱۰ ـ ۳۰ر۲ ـ ۳۰ر۴ ـ ۳۰ر۶ ـ ۳۰ر۸
* **بده در راه خدا ـ ظهوری ـ میری ـکتایون**
کاپری (۴۸۴۰۱) ۱۱ـ ۱ـ ۳ـ ۱۵ر۵ـ ۳۰ر۷ ـ ۴۵ر۹
نیاگارا (۶۶۵۲۰۷) ۱۱ـ ۱ـ ۳ـ ۵ـ ۱۵ر۷ـ ۳۰ر۹
اروپا (۳۰۳۱۷۹) ۳۰ر۱۰ ـ ۴۵ر۲ـ۴۵ر۴ـ۴۵ر۶ـ۹
میامی (۷۵۴۳۲۹) ۱۱ـ ۱ـ ۳ـ ۱۵ر۵ـ ۱۵ر۷ ـ ۴۵ر۹
الوند (۳۵۶۵۳۸) ۱۰ـ۱۲ـ۲ـ۴ـ۶ـ۱۵ر۸
کیهان (۹۵۷۳۶۰) ۳۰ر۹ ۳۰ر۱۱ـ ۴۵ر۱ ـ ۴ـ ۱۵ر۶ ـ۱۵ر۸
ری (۲۲۵۷۸) ۹ـ ۱۵ر۱۱ـ ۳۰ر۱ ـ ۴۵ر۳ـ ۶ـ ۱۵ر۸
فردوسی (۳۱۵۷۸۴) ۸ـ ۱۰ـ ۱۲ـ۲ـ ۱۵ر۴ ـ ۱۵ر۶ـ۳۰ر۸
مارلیک (۹۶۳۶۱۶) ۱۵ر۱۰ ۳۰ر۱۲ـ ۴۵ر۲ـ۵ـ ۱۵ر۷ ـ۳۰ر۹
ارانوس (۲۷۹۷۱) ۱۰ ـ ۱۵ر۱۲ ـ ۳۰ر۲ ـ ۴۵ر۴ ـ ۷ـ ۹
سیلورسیتی (۸۶۱۲۰۵) ۳۰ر۱۰ـ ۳۰ر۲ـ ۳۰ر۴ـ ۳۰ر۶ـ۳۰ر۸
سیلوانا (۳۹۳۷۷۷) ۳۰ر۱۱ـ ۴۵ر۱ـ ۴ـ ۱۵ر۶ـ ۳۰ر۸
قصر طلایی (۷۵۹۶۲۴) ۱۰ـ ۱۲ـ ۱۵ر۴ـ ۳۰ر۶ ـ۴۵ر۸
* **خوشگل محله ـ فروزان ـ ظهوری ـ وثوق**
آسیا (۴۲۹۰۹) ۱۱ـ۱ـ۳ـ۵ـ۷ـ۱۵ر۹
رکس (۳۱۵۲۹۳) ۳۰ر۱۰ـ۳۰ر۱۲ـ۳۰ر۲ـ۳۰ر۴ ـ۳۰ر۶ـ۳۰ر۸
شهوند (۳۵۴۰۴۰) ۳۰ر۱۰ ـ۳۰ر۱۲ـ ۳۰ر۲ـ ۳۰ر۴ ـ ۳۰ر۶ـ ۳۰ر۸
لیدو (۹۵۱۲۸۲) ۹ـ ۱۱ـ ۱ـ ۳ـ ۵ـ ۷ـ ۹
رنگین کمان (۷۵۶۷۶۰) ۹ـ ۱۱ـ۱ـ ۳ـ ۵ـ ۷ـ ۹
همای (۳۱۱۶۶۹) ۱۰ـ ۱۲ ـ ۲ـ ۴ـ ۶ ـ۸
ژاله (۳۰۴۱۲۰) ۹ـ ۱۱ـ ۱ـ ۳ـ ۵ـ ۷ـ ۹
پاسارگاد (۷۹۲۷۸۲) ۱۰ـ ۱۲ـ ۲ـ ۴ـ ۱۵ر۶ـ ۳۰ر۸
توسکا (۵۸۵۴۴) ۱۰ـ ۱۲ـ ۲ـ ۴ـ ۶ـ ۸
المپیا (۹۵۶۷۹۶) ۴۵ر۱۰ـ ۱ـ۳ـ۵ـ۷ـ۹
چرخو فلک (۹۵۰۵۵۸) ۱۰ ۱۲ـ ۲ـ ۴ـ ۶ـ ۸
شرق (۵۴۰۲۴) ۹ـ ۱۱ـ ۱ـ ۳ـ ۵ـ ۷ـ ۹
فیروزه (۷۵۷۶۶۹) ۳۰ر۱۰ـ ۲ ـ ۳۰ر۴ـ ۳۰ر۶ـ ۳۰ر۸
ماندانا (۷۹۹۸۲) ۱۰ ـ۱۲ـ ۲ـ ۴ـ ۶ـ ۸
* **چشمان طوفان‌زده ـ رنگی ـ ژان‌سورل**
ادئون (۳۱۸۱۱۸) ۳۰ر۱۰ـ ۳۰ر۲ـ ۳۰ر۴ـ ۳۰ر۶ـ ۳۰ر۸
* **چهره های فریبنده ـ رنگی ـ ادویژفنك**
بولوار (۶۶۰۲۹۲) ۱۱ـ ۲ـ ۴ـ ۶ـ ۸ـ ۱۰
* **پرده پاره ـ رنگی ـ پل‌نیومن ـ جولی‌اندروز**
درایوین ونک (۶۲۲۵۵۷) ۶ـ ۸ـ ۱۰
* **ماجراجویان ـ رنگی کندیس برگن**
پلازا (۴۴۲۵۵) ۱۱ـ ۳۰ر۲ـ ۶ـ ۱۵ر۹
* **مردی‌پشت‌در ـ رنگی ـ چارلز برونسون**
ریولی (۷۵۷۷۷۷) ۱۱ ـ ۳۰ر۳ ـ ۳۰ر۵ ـ ۳۰ر۷ ـ ۳۰ر۹
* **آن بالا کسی مرا دوست دارد ـ رنگی ـ پل‌نیومن ـ پیرآنجلی**
پارامونت (۴۸۳۲۱) ۱۱ـ ۳۰ر۳ـ ۳۰ر۵ـ ۳۰ر۷ـ ۳۰ر۹
* **خدمتکار ـ رنگی ـ اولایاکوبسون‌ـدانیل‌ژلن**
سینما ونک (۶۲۹۰۱۶) ۱۱ـ ۱۵ر۲ـ ۳۰ر۵ـ ۴۵ر۷ـ۱۰
* **زن یك‌شبه‌ـ پوری بنائی‌ـ مختار‌ـ بهمن‌مفید**
اونیورسال (۶۶۶۹۵۳) ۱۱ـ ۱ـ ۳ـ ۵ـ ۱۵ر۷ـ ۳۰ر۹
پاسیفیک (۷۵۳۳۱۱) ۳۰ر۱۱ـ ۳۰ر۳ـ ۳۰ر۵ـ ۳۰ر۷ـ ۳۰ر۹
ایران (۳۱۶۳۵۴) ۳۰ر۱۰ ـ ۳۰ر۲ ـ ۳۰ر۴ـ ۳۰ر۶ـ ۳۰ر۸
تیسفون (۹۵۸۸۸۲) ۹ـ ۱۱ـ ۱ـ ۳ـ۵ـ۷ـ۹
ساینا (۳۵۲۴۴۲) ۱۰ـ ۱۲ـ ۲ـ ۴ـ ۶ـ ۸
مراد (۷۵۳۳۸۲) ۳۰ر۱۰ـ ۳۰ر۲ـ ۳۰ر۴ ـ ۳۰ر۶ـ ۳۰ر۸
موناکو (۷۹۵۵۷۶) ۱۰ـ ۱۲ـ ۲ـ ۴ـ ۶ـ ۸
داریوش (۲۶۲۶۵) ۹ـ ۱۱ـ ۱ـ ۳ـ ۵ـ ۷ـ ۹
آستارا (۸۷۴۰۲۲) ۳۰ر۱۰ـ ۳۰ر۲ـ ۳۰ر۴ـ ۳۰ر۶ـ ۳۰ر۸
پانوراما (۷۹۴۵۷۰) ۹ـ ۱۱ـ ۱ـ ۳ـ ۵ـ ۷ـ ۹
پرسپولیس (۵۸۱۰۸۳) ۱۰ـ ۱۲ـ ۲ـ ۴ـ ۶ـ ۸
کارون (۹۵۱۰۶۵) ۱۰ـ ۱۲ـ ۲ـ ۴ـ۶ـ۸
مونت کارلو (۷۹۷۴۱) ۳۰ر۱۰ ـ۳۰ر۲ـ ۳۰ر۴ـ ۴۵ر۶ ـ۹
دریا (۷۹۱۷۴۶) ۱۰ـ۱۲ـ۲ـ۴ـ۱۵ر۶ـ۳۰ر۸
* **جهنم قهرمانان ـ رنگی ـ رودتیلور ـ کلودیاکاردیناله**
ایفل (۳۱۱۴۷۷) ۱۰ ـ۱۲ـ ۲ـ ۴ـ ۶ـ ۸ـ ۱۰
* **چنگیزخان‌ـرنگی ـسینماسکوپ ـعمرشریف**
ستاره (۵۳۹۷۲۱) ۹ـ ۱۱ـ ۱ـ ۳ـ ۵ـ ۷ـ ۹
* **ایوا ملکه وحوش ـ رنگی ـ برادرهاریس**
سهیلا (۳۱۶۴۲۴) ۳۰ر۱۰ ـ ۳۰ر۲ ـ ۳۰ر۴ ـ ۳۰ر۶ـ ۳۰ر۸
تاج (۳۱۳۸۶۴) ۳۰ر۱۰ ـ۲ـ ۴ـ ۶ـ ۸ـ ۱۰
* **دومامور آتش نشانی‌ـرنگی‌ـچیچو ـ فرانکو**
برلیان (۲۹۳۵۳۵) ۹ـ۱۱ـ۱ـ۳ـ۵ـ۷ـ۹
* **روباه ـ وقتیکه غروب وحشی‌بود ـ رنگی**
دنیا (۳۹۳۸۱۲) ۹ـ۱۱ـ۱ـ۳ـ۵ـ۷ـ۹
* **حیدر ـ فروزان ـ بیك‌ایمانوردی**
ماژستیک (۶۶۸۴۶۱) ۱۱ـ۳ـ۵ـ۷ـ۹
* **یاقوت سه‌چشم ـ رنگی ـ فردین ـ آذرشیوا**
خورشید نو (۳۹۳۵۷۸) ۹ـ۱۱ـ۱ـ۳ـ۵ـ۷ـ۹
* **رومئوژولیت‌ـ رنگی ـ سینما سکوپ‌ـ دوبله بفارسی**
گلدیس (۶۲۸۷۱۳) ۲ـ ۴ـ ۷
* **تورا‌ـ تورا ـ تورا‌ـ رنگی ‌ـای‌ـ جی‌ـمارشال**
پارک (۳۱۹۶۳۷) ۹ـ ۱۱ـ ۱ـ ۳ـ ۵ـ ۷ـ ۹
* **ویلهلم‌تل ـ رنگی ـ سینماسکوپ**
سینما فروشگاه فردوسی (۳۰۱۶۴۱) ۳۰ر۱ـ ۵ـ ۳۰ر۶
* **۱۲مرد خبیث ـ رنگی ـ لی‌ماروین**
بردیس (۳۰۴۲۵۹) ۹ ـ ۱۲ ـ ۳ ـ ۶ ـ ۹
* **سقوط ـ مردان خوب ، مردان بد**
البرز (۳۰۴۲۵۸) ۳۰ر۸ ـ ۱۲ ـ ۳۰ر۳ ـ ۷ ـ ۳۰ر۸
* **سانس‌انگلیسی**
گلدیس ساعت ۳۰ر۹ فیلم (رومئوژولیت)
درایوین ونک ۶ـ ۸ـ ۱۰ فیلم (پرده پاره)
* **تئاترها**
* **تابستان : اتروومان‌گارتن**
باشرکت : هنرمندان گرو هنر ملی
محل اجرا: خانه نمایش (میدان فردوسی خیابان‌پارس‌ پلاك ۳۲ اداره برنامه های تئاتر) شروع ۸ بعد از ظهر
تلفن رزرو ۵۳۶ ۳۱ ـ ۳۱۰۷۲۷

آنتن آموزشی باتنظیم
داخلی ۶۵ تومان و اسن‌تمام کانال تلفن۹۵۶۶۵۶

Exclusive Technical Representative required to promote sale of coil winding machines to electronic and electrical industry, and precision drill grinders.
Write to "Coilwinder"
P.O. Box 21120
Tel-Aviv Israel.

گروه‌صنعتی بهشهر
یکنفر مهندس ساختمان جهت کار درقسمت فروش شرکت سهامی ساختمانهای فولادی باشرایط زیر استخدام مینماید :
۱ـ دارابودن برگ خاتمه خدمت نظام وظیفه عمومی یا معافیت دائم غیر پزشکی .
۲ـ حداکثر سن ۳۵ سال
داوطلبان میتوانند حداکثر تاپایان آذرماه ۱۳۵۰ همه روزه باستثناء روزهای تعطیل از ساعت ۸ الی ۱۲ صبح بنشانی خیابان سپهبد زاهدی‌شماره ۲۸۵ مراجعه نمایند . افرادی که حداقل دوسال سابقه کار داشته و بزبان‌انگلیسی آشنائی داشته باشند حق‌تقدم خواهندداشت.

شرکت‌داروئی‌فرانسوی
بیك‌نفر ویزیتور داروئی تمام‌وقت برای تهران احتیاج دارد کسانیکه دارای‌اطلاعات‌علمی‌وسابقه کار باشند مقدمند بشماره ۹۷۹راهنمائی‌روزنامه اطلاعات ارسال دارند .

بهمراه سکسی ترین دختران جهان و عده‌ای از توریست های بامزه آمریکائی سفری فرح‌انگیز بدور اروپا کرده‌و دو ساعتی را خوش بگذرانید

برنامه آینده‌سینما

ب.ب

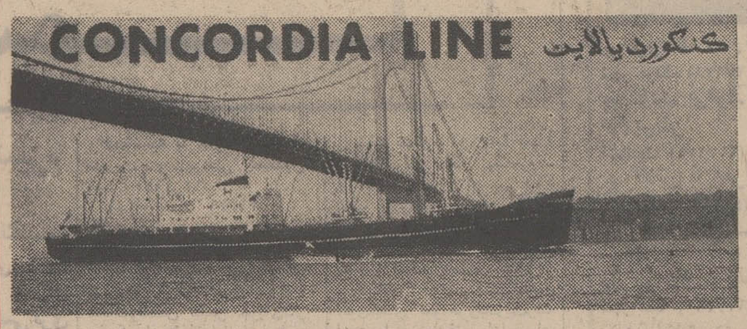

سرویس سریع السیر
خط کشتیرانی کنکوردیا

برنامه حرکت از نیویورك

	حرکت از نیویورك		ورود به بندر شاهپور		
کشتی «کنکوردیاکاپو»	۲۶	آذر ۱۳۵۰	۲۳	بهمن	۱۳۵۰
کشتی «کنکوردیاوایکینك»	۹	دی ۱۳۵۰	۲۹	بهمن	۱۳۵۰
کشتی «کنکوردیا تاج»	۲۳	دی ۱۳۵۰	۱۳	اسفند	۱۳۵۰

برای کسب اطلاعات بیشتر به نمایندگی کل در ایران

شرکت سهامی
لوانت اکسپرس ترانسپورت (ایران)

تهران : خیابان سعدی شماره ۴۴۷ ـ تلفن ۳۰۵۳۱۳ ـ ۳۰۴۹۳۱
و یا شعبات این شرکت در
خرمشهر : خیابان شاهرخ ـ تلفن ۲۸۱۴ ـ ۲۸۱۵ ـ ۳۹۳۵
تبریز : خیابان فردوسی تلفن ۲۳۷۰ ـ ۴۶۹۰
آبادان : شماره ۱۶ سان‌شاین بریم تلفن ۲۱۵۱

«آگهی استخدام»

هواپیمائی کل کشور یکنفر مهندس رامو ساختمان و دو نفر آرشیتکت رابا شرایط ذیل از محل طرحهای عمرانی غیر مستمر برنامه چهارم بطور قراردادی فعلا برای یکسال استخدام مینماید. داوطلبان واجد شرایط میتوانند جهت ثبت نام با دردست داشتن فتوکپی مدارك تحصیلی و یك‌قطعه عکس‌حداکثر تاآخر وقت‌اداری روز پنجشنبه ۵۰ر۱۰ر۲ به‌اداره کارگزینی هواپیمائی کل کشوری واقع در خیابان شاهرضا مقابل دانشگاه خیابان دانشگاه مراجعه نمایند.

شرایط استخدام

الف ـ مهندس راه ـ داشتن درجه مهندسی در رشته راه و ساختمان از یکی از دانشگاهها.

ب ـ آرشیتکت ـ داشتن درجه مهندسی فارغ‌التحصیل دررشته معماری از یکی ازدانشگاهها.

۲ ـ داشتن برك پایان‌خدمت و یا معافیت دائم‌ازخدمت‌زیرپرچم

۳ ـ داشتن حداکثر چهل سال تمام.

۴ ـ دارابودن سلامت وتندرستی وعدم اعتیاد بمواد مخدر بموجب گواهی بهداریکل راهها

از متقاضیان واجد شرایط که تامهلت مقرر ثبت نام نموده باشند برای مصاحبه بموجب دعوت نامه کتبی دعوت بعمل‌خواهد آمد.

هواپیمائی کل کشوری

۲ـ۱ ت ـ ۶۶۰۱۲

آگهی استخدام پیمانی

سازمان دامپروری کشور طبق مفاد آئین‌نامه بکارگماردن کارکنان طرحهای عمرانی غیر مستمر ۸نفر دیپلمه کشاورزی که خدمت وظیفه خودرا انجام داده باشند جهت تکمیل کادر فنی ایستگاه های خود در شهرستان ها از بین افراد بومی واجد شرایط در نقاط ذیل از طریق امتحان و مصاحبه‌استخدام می نماید.

مرکز تحقیقات دامپروری کشور (حیدرآباد) ۲نفر . قروه ۱نفر . مریوان ۱ نفر (دراستان کردستان). سیرجان ۱نفر (در استان کرمان) سمنان ۱ نفر ، دامغان ۱ نفر . ساوه۱نفر.

افراد واجد شرایط میتوانند تقاضای استخدام و فتوکپی مدرك تحصیلی . دفترچه پایان خدمت و ۶قطعه عکس ۴×۶ خودرا ضمن تعیین نشانی کامل ظرف مدت ده روز پس ازنشر آگهی بایست سفارشی به کارگزینی سازمان دامپروری واقع در خیابان وصال شیرازی ارسال دارندداوطلبانی که گواهینامه رانندگی داشته باشند حق تقدم خواهند داشت . م‌الف۱۲۰۵۰۶

وزیر کشاورزی

آ ـ ۶۶۱۱۲

از آرزو تا واقعیّت ....

داشتن مسکن آرزوئی است که انسان از کودکی در سر می پروراند

با استفاده از وام صندوق پس انداز مسکن

بانک رهنی ایران

مانند هزاران نفر دیگر صاحب خانه شوید.

صندوق پس انداز مسکن بانک رهنی ایران پیگام تامین مسکن برای همه ایرانیان

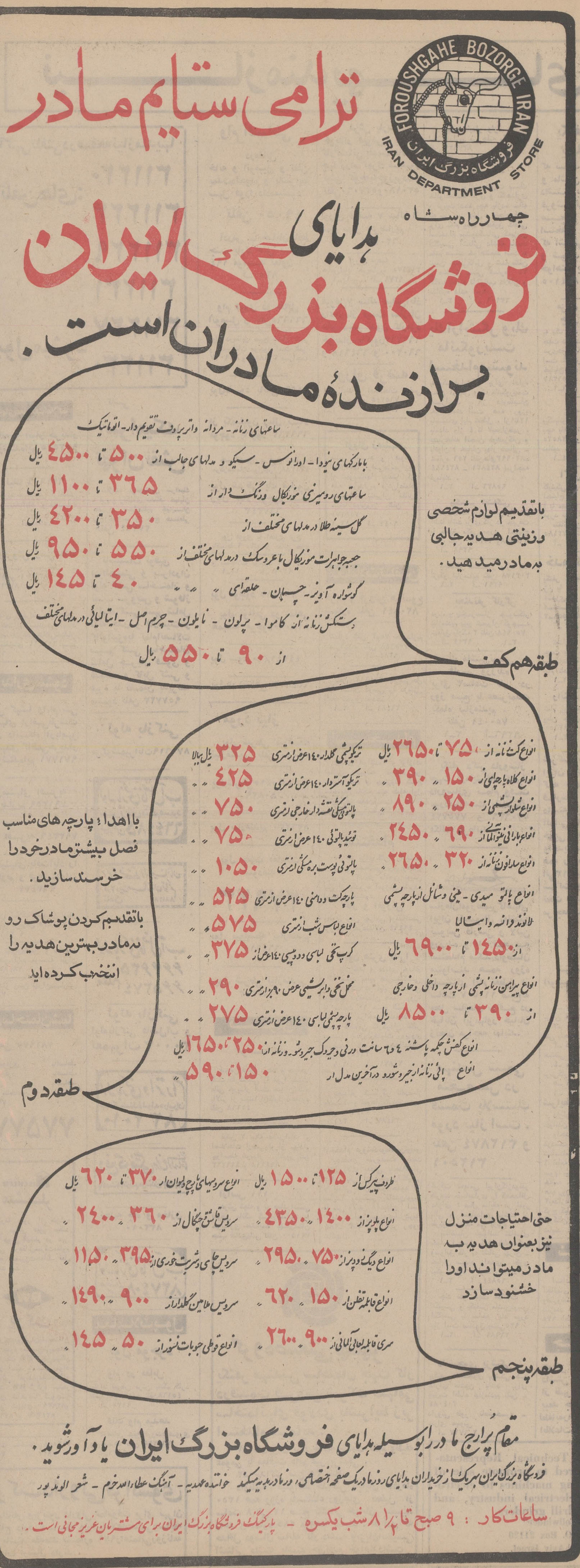

سیاوش ـ سیروس

نقش نیروی انسانی در تثبیت شن

خطرجدی‌حرکت‌شنهای روان چند سالیست که مورد توجه مقامات مسئول قرار گرفته‌است. اقدامات اداره کل تثبیت شن روان در مناطق کویری کشور از چهار سال قبل مقارن تشکیل وزارت منابع طبیعی نضجی‌تازه گرفت‌وبااینکه بابودجه قلیلی که درسال اول از۲۰هزارتومان تجاوز نمی‌کردشروع شد.ولی با توجه به اهمیت اقتصادی موضوع‌هر ساله برمیزان این بودجه‌افزوده شدو بودجه ۱۲ میلیون تومانی تثبیت شن‌روان درسال جاری موید توجه به موقعیت خطیر این مناطق‌می باشد.

در بازدیداخیری که از مناطق مذکور داشتم ، این واقعیت آشکارشد که ایستادگی در برابر خشم طبیعت که به صورت سیل وتوفان و ریگ‌روان آدمی را آزار میدهدآسان نیست ولی دانش‌امروزی‌وامکانات‌موجود مملکت‌نشان داده‌است که غیر ممکن هم نمی‌باشد .زیرا زندگی هزاران انسان‌زحمت کش که سرنوشت آنانرا در حاشیه کویرجای داده است هشدار میدهد که بایستی آنانرا از خطرنابودی حتمی رهاساخت.

اهمیت تثبیت شن روان تنها بخاطر تلطیف هوا در شهر ها ومناطق حاشیه کویر مورد توجه نیست، بلکه دفع‌این خطر ، مسئله جدی‌تری را شامل می شود که مربوط به اقتصادروستا های‌مورد هجوم شن میباشد. حرکت‌شن در سال های اخیر شدت بیشتری داشته‌است که یکی از دلائل آن کمی رطوبت وبارندگی در این مناطق۱می- باشدو بهمین جهت اراضی‌قابل کشت که به علت کمی‌بارندگی دریکسال مورداستفاده وبهره- برداری قرار نگرفته ،در سال های بعدبه‌تدریج زیر شن و ریك روان مدفون شده‌و از دسترس کشاورز خارج گردیده است. نمونه زنده بسیاری از مناطق غله خیز کشور دراستان خراسان ، کرمان ـیزد می ـ باشد که هر سال از میزان تولید محصولات کشاورزی این مناطق کاسته شده‌است،بطوری که‌امروز علاوه بر آنکه نمی- تواند مازادی برای صدور داشته‌باشد ، خود نیز نیازمند گردیده‌است .

بر گزیدگان نام«سبزوار» برای شهرستان‌شمالی استان‌خراسان گویای این‌واقعیت بوده که این شهر به علت سرسبزی‌و کشتزار های فراوان به صورت یکی‌از بزرگترین منابع‌تولید کشاورزی‌و دامی کشور بوده استو صادرات کشاورزی و دامی سبزوار زمانی‌از سرحدات استان خراسان گذشته وبسایر نقاط کشور میرسیده‌استولی متاسفانه در بازدید اخیر روشن شد که حتی احتیاجات علوفه‌ای این شهرستان نیز درسال های اخیرفراهم نشده و کشاورزان‌و دهقانان این منطقه بادریافت کمکهای نقدی‌وغیر نقدی دولت روزگار می گذرانند.

عامل اصلی نقصان درآمد کشاورزان منطقه مربوط به مدفون شدن اراضی زراعی در زیرشنهای روان کویر می ـ باشدولطمه وارده زمانی جبران میشود که برنامه تثبیت شن‌در این مناطق‌بطور کامل بموقع اجراء درآمده باشدو با ادامه کمکهای فعلی‌وضع روستا های مناطق کویری به صورت اول باز گردد.

نظریه کارشناسان تثبیت شن روان‌اینست که بایستی بانصب بادشکن و کشت نهال« تاغ» که‌گیاهی کویری می باشد ، جلوی حرکت شن را در اراضی کویری گرفت که البته این نظرباتوجه بموقعیت وسازگاری آب‌وهوای این مناطق‌با گیاه «تاغ» کاملا وفق میدهد وآنچه که‌مورد عمل قرارگرفته نتیجه بخش‌بوده‌است . ولی نکته‌ای‌که لازم به یاد آوری است میزان عملکرد در تثبیت‌شن روان به وسیله‌کشت «تاغ» می‌باشد ، زیرا بر اساس آماری که در دست می‌باشد ، سالانه حدود ۱۰۰ هزارهکتارازاراضی‌شن‌زار های‌روان تثبیت می شود .رقم ۱۰۰ هزار هکتار اگر چه‌ظاهرا رقم بزرگی بنظر میرسد ،ولی باتوجه باینکه ۱۳ میلیون‌هکتار اراضی‌کویری کشور درمعرض خطرشن‌قرار گرفته ، رقم‌ناچیزی بشمارمی‌آید.

اگرطبق این‌برنامه‌و باامکانات فعلی هرساله ۱۰۰ هزار هکتار اراضی شنهای‌روان‌تثبیت گردد، بایك حساب سرانگشتی روشن میشود که حداقل یکصدسال دیگر، کار تثبیت شن به‌نتیجه میرسداگر چه‌عملیات تثبیت‌شن دیر شروع‌شده‌است،ولی‌بایستی مسئله زمان را حل کرد و با قدرت وامکانات بیشتری وارد مبارزه با گسترش ریك روان شد.

این‌واقعیتی است که صد در صد مورد تائید مقامات مسئول می باشد و در بازدید اخیر قائم مقام وزیر کشاورزی و منابع طبیعی نیز گفته شد که انجام عملیات تثبیت‌شن بایدسرعت بیشتری یابد،زیراموقعیت‌فعلی بیش از این اجازه‌نمیدهد که اقتصاد کشاورز در معرض خطرحرکت شن‌روان قرار داشته باشد .

گفته میشود که بودجه تثبیت شن‌روان برای سال آینده رقم درشت‌تری می‌باشد و از طرف دیگر کارشناسان وزارت منابع طبیعی‌باآمادگی‌های زیادتروارد عملیات خواهند شدوتنها مشکل موجود کمبودنیروی انسانی‌در این برنامه‌است.

گزارش مدیر کل تثبیت شن روان‌حاکی از آنست که در مناطق‌موردعمل کلیه کشاورزان وافراد بیکاربه خدمت گمارده شده‌اند ، بطوری که در حال حاضر درشش ده اطراف‌سبزوار حتی‌یکنفر بیکار پیدا نمیشود ، بکار گماردن عده کثیری از افراد در برنامه تثبیت شن با توجه به تامین اعتبار آن،کاری مشکل نیست اگر حتی‌نخواهیم سبب کوچ این‌افراد گردیم می توانیم با کمك‌و معاضدت افراد محلی ،سپاهیان‌ترویج کشاورزی و مروجان کشاورزی در این پیکار عظیم موفق گردیم ومدت زمان انجام کار را تقلیل‌دهیم.

اکنون در مناطق موردهجوم شن‌روان آمادگی‌فراوانی درمردم دهات و قصبات دیده میشود که خودمی‌تواند ، کمك بزرگی از لحاظ نیروی انسانی بشمار رود ، ومراجعات مکرر دهقانان برای‌دریافت بذر «تاغ» خودمبین این‌واقعیت‌است.

بنابراین بسیج نیروی‌انسانی برای مهار کردن شن‌روان کاری دشوار نیست‌وچنانکه‌اجرای این هدف که درنوع‌خود مقدس می باشد در اوائل دشوار جلوه کند ، پس از یکی دو دوره ، بکلی آسان خواهدشد وبدین وسیله امکان داردبرای تثبیت شن بجای ۱۰۰ سال انتظار حداکثر در ۱۰ سال آینده کار به سامان برسد .

افزایش تولیدچغندر قند در خراسان

در سال زراعی جاری میزان چغندر قند خراسان ۱۲۰ هزار تن افزایش یافته است و در کارخانه های قند مورد استفاده‌قرار میگیرد .

● مشهد ـ میزان تولید چغندر قند خراسان، نسبت به سال‌گذشته ۱۲۰ هزار تن‌افزایش یافته است و از آغاز بهره‌برداری تا نیمه اول آذرماه یک میلیون و ۱۵۸ هزار تن چغندر قند از طرف‌کشاورزان تحویل کارخانه‌های قند خراسان شده است .

خبرنگار اطلاعات در مشهد اطلاع داد : امسال میزان چغندر قند در خراسان یک میلیون و پانصد و پنجاه تن تخمین زده‌شده است که بتدریج تا پایان آذر ماه تحویل کارخانجات قند سازی‌می- شود .

اخبار اقتصادی جهان

جلوگیری از ورودپولهای خارجی به آلمان

طبق قانونی‌که اخیرا در پارلمان آلمان فدرال تصویب شد شرکت های آلمانی‌می- باید۵۰ درصد از اعتبارات پولی خود را که‌از خارج دریافت مینمایند نزد بانک مرکزی آلمان بعنوان سپرده بگذارند .این سپرده ها دارای بهره‌ای نخواهند بود .

تعیین سپرده قانونی برای شرکت های آلمانی بدین جهت انجام گردید تا از ورود پولهای خارجبه آلمان جلوگیری شود و شرکت ها کمتر از خارج قرض بگیرند . این قانون شامل شرکت هائی خواهد بود که بیش‌از یک میلیون مارک اعتبار از خارج دریافت نمایند . در حال حاضر بیش از ۲۰۰ شرکت آلمانی و نیمه آلمانی شامل این مقررات خواهند شد .

افزایش بیکاری در انگلستان

طبق گزارش دولت انگلیس در پایان ماه اکتبر ۵۲۵ هزار نفر بیش از ماه مشابه در سال قبل در انگلستان بیکار وجود داشته است این افزایش بیکاری بخصوص در صنایع آن کشور پدید آمده است . در صنایع شیمیائی بیکاری بیش از هر رشته دیگر صنعت بوده ودر این رشته ۲۷۸هزار کارگر اخراج شده‌اند .

اخبار اقتصادی ایران

آمار دقیق تعداد احشام آذربایجانشرقی

هیئت اعزامی مامور صدور پروانه دامی به استان آذربایجان شرقی برای دامهای ۷۳۱۲ نفر پروانه چرا صادر کرد .

این عده جمعا ۹۳۲ هزار دام رادر منطقه‌ای بوسعت ۵۱۹ هکتار پرورش میدهند . زمین های مزبور در مناطق ییلاقی و قشلاقی و دشت مغان آذربایجان شرقی قرار دارد که جزو مراتع سرسبز است . آمارگیری دامها از طرف‌اداره منابع طبیعی آذربایجان شرقی از سه سال قبل در این استان شروع شده است .

خبرنگار ما درتبریز در آخر گزارش خود میافزاید :از طرف اداره منابع‌طبیعی استان آذربایجان شرقی پانزده‌دستگاه چاه و آبشخور جهت دامهای کشاورزان در منطقه دشت‌مغان حفر و احداث شده است .

افزایش تولید پنبه در گرگان

میزان ازدیاد محصول پنبه امسال منطقه گرگان و دشت . باتوجه به اجرای طرح تولید و افزایش پنبه در این محل ، نسبت به سالهای گذشته تغییر فاحشی داشته است

مقدار پنبه «محلوج» بدست آمده تا پایان نیمه اول آذرماه سال جاری بالغ بر ۸۵ هزار تن میباشد در حالیکه مقدار پانزده هزار تن موجودی پنبه «وش» کارخانجات گرگان مورد تصفیه قرار نگرفته است .

خبرنگار ما در گرگان گزارش داد : کارشناسان پنبه دراین شهرستان اظهارنظر میکنند که تاپایان سال جاری بهره‌برداری کارخانجات تصفیه منطقه گرگان و دشت به ۹۵ هزار تن خواهد رسید و در چنین شرایطی میزان کمبودپنبه درسال جاری که قبلا تا حدود پانزده درصد پیش‌بینی شده بود به‌سه الی چهاردرصد کاهش خواهد یافت .

در سال آینده برنامه طرح افزایش‌و تولید پنبه درسطح یکصد و ده هزار هکتار اجرا خواهد شد .

صدور محصولات کشاورزی

وزارت کشاورزی اعلام کرد از هفته گذشته بیش از نه هزار تن فرآورده های کشاورزی در قرنطینه های جلفا ، خرمشهر ، آبادان و بندر پهلوی مورد معاینه قرار گرفت و پس از دریافت گواهی بهداشتی بخارج صادر شد .

فرآورده های کشاورزی صادرشده بدین شرح است : پنبه ، برگه‌زردآلو ، قیسی ، مغز بادام ، شاهدانه ، پسته ، حنا ، کشمش ، مغز پسته وبهدانه .

بودجه ۱۳۵۱ شرکتهای دولتی

بودجه ۱۳۵۱ شرکت‌های دولتی تسلیم دفتر مرکزی بودجه شد . این‌بودجه شامل هزینه جاری و تعهدات شرکت های دولتی در سال آینده است و رسیدگی به بودجه این شرکتها هم اکنون در دفتر مرکزی بودجه جریان دارد.

شرکت های وابسته بدولت نظیر وزارتخانه ها‌و سازمان های‌دولتی می‌توانندبیش از۵درصددرخواست افزایش هزینه جاری برای بودجه سال آینده (۱۳۵۱) بدولت‌پیشنهاد کنند .

هزینه جاری وزارتخانه ها ، موسسات و سازمانهای دولتی طی سال آتی نبایدازهزینه سال جاری بیش‌از ۵در صد افزایش یابد مگر اینکه‌ضرورت پرداخت‌هزینه‌اضافی مورد تائید دفتر مرکزی بودجه قرار گیرد .

خبرنگار ما مینویسد تهیه بودجه سال ۱۳۵۱ وزارتخانه ها نیز آخرین مرحله خود را طی میکند و تاکنون قسمت عمده بودجه‌سال آینده وزارتخانه ها بدفتر مرکزی بودجه در سازمان برنامه تسلیم شده استو حداکثر تادهم دی‌ماه آینده بودجه کل کشور درشورای عالی برنامه که با حضور آقای هویدا و مدیر عامل سازمان‌برنامه و چند تن از وزرا تشکیل میشود مطرح میگردد و پس از تصویب براساس دستورالعمل‌آقای نخست وزیر تا پنجم بهمن‌ماه آینده تقدیم مجلس خواهد شد .

در بازار تهران

قیمت جوو‌ذرت کاهش یافت

ادامه واردات گندم ، بازار فروش و مصرف را ازنوسان قیمت رهائی بخشید ونرخهارا تقریبا تثبیت کرد . ولی‌ازدیاد واردات جو و عرضه آن دربازار طی هفته گذشته قیمت جو را در حدود ۱۸ تا ۲۰ درصد کاهش داد.

علاوه بر تنزل قیمت جو ، بهای ذرت نیز که مصرف بسیاری درگاوداریهاو‌مرغداری ها دارد دراین هفته در هر کیلو ۲ ریال کاهش یافت .

علت تقلیل قیمت جو وذرت، بنظر بنکدار ها وفروشندگان عمده اینست که کمك های دولت به موسسات مرغداری و دامداری افزایش یافته است و صاحبان این موسسات‌میتوانند بهر مقدار که لازم باشدگندم و جو مورد نیاز خود را به نرخ دولتی تحویل بگیرند و لذا احتیاج شدیدی که قبلابخرید ذرت‌در بازار ازادوجود داشت نقصان‌یافت و نرخها تقلیل‌پیدا کرد .

قیمت گندم در هفته های اخیر به خلاف قیمت جوو ذرت، ثابت مانده است و تفاوتی که بوجود آمده آنست که از میزان واردات گندم از مناطق غله‌خیز کشور به تهران کاسته شده است .

دلیل کمی حمل گندم به تهران ، ورود گندم دولتی و توزیع آن بین‌مصرف کنندگان می‌باشد که خریداران را بی- نیاز از مراجعه به بنکدار ها نموده است .

در حال حاضر تنها گندمی که به تهران حمل میشود از منطقه هرم آباد است‌که مظنه آن در بازار خرواری ۲۵۷۰ ریال است که باوعده سه تا چهار ماهه معامله میشود و با مقایسه باقیمت گندم دولتی‌که خرواری ۲۲۵۰ ریال تحویل‌می شود ، برای وارد کنندگان صرف نمیکند.

قیمت جو تا یك هفته قبل خرواری ۲۴۰۰ ریال بود که بعلت توزیع جو از طرف دولت قیمت آن در خرواری ۱۹۵۰ تا ۲۰۰۰ ریال فعلا تثبیت گردیده است.

مهمتر از همه تقلیل نرخ ذرت است که در هفته قبل از هر کیلو ۹ ریالو نیم به ۷تا ۷ریالو ۲۵ دینار تنزل پیدا کرده است و بعلت وفور گندم و جو ذرت خریدار زیادی هم ندارد.

رویهم رفته بازار گندم، جو و ذرت آرام است و بسبب تکافوی موجودی برای مصرف پیش بینی میشود که در هفته های آینده نیز قیمت‌ثابت‌بماند.

آئیننامه نظارت براصول مالیات

سخنگوی وزارت دارائی امروز اعلام کرد: اصلاحیه آئین نامه نظارت بر دفاتر اسناد رسمی در باره نحوه وصول مالیات به دفاتر اسناد رسمی ابلاغ شد.

براساس این ائین‌نامه‌دفاتر رسمی مکلفند مبلغ مالیات و حق تمبر دریافتی را در اخر قسمت سند ذکر و پس از پرداخت وجه به بانك ،رسید بانکی به وزارت دارائی ارسال دارند.

رونق معاملات در بورس تهران

معاملات بورس اوراق بهادار گرم شده است .چنانکه‌دیروز بمیزان دو میلیون و ۲۷۵هزار ریال اوراق بهادار معامله شد.

قسمت اعظم معاملات دیروز بورس ، روی اوراق قرضه عباس آباد صورت گرفت . نوسان نرخ اوراق قرضه‌عباس آباد در جلسه دیروز زیادنبود و هر تومان این اوراق بین ۸ر۶۰ ریال تا۸ر۶۳ ریال‌خرید و فروش شد.

ضمنا در بورس دیروزتعداد سه‌برك اوراق قرضه‌دولتی سه ساله و تعدادی سهام قند کرمانشاه نیز معامله‌گردید.

ATMOR
AIR-CONDITIONING LTD.

Largest Manufacturer of Automotive Air Conditioners in Israel

SEEKS

a Company To Distribute & Install Auto Air Conditioning Units

CONTACT

ATMOR Air Conditioning, Ltd.
Fishman Maimon 16
Tel Aviv, Israel
Telephone: 22 81 66

آگهی استخدام رسمی

وزارت بهداری طبق‌مفاد قانون استخدام کشوری یك نفر کارشناس آمار که دارای لیسانس در رشته آمار و یالیسانس در یکی از رشته های ریاضی ، اقتصاد ، علوم اجتماعی و گذراندن دوره تخصصی آمار و واجد شرایط عمومی استخدام رسمی باشد از طریق امتحان و مسابقه برای شهرستان تهران و در گروه موقت شغلی شش استخدام میکند.

داوطلبان میتوانندفرم ذیل راتکمیل کرده و با دوقطعه عکس ۴×۳ و فتو کپی مدارك تحصیلی خود را تا پایان روز ۲۰ر۱۰ر۵۰ باپست سفارشی بنشانی خیابان شمیران دفتر کارگزینی وزارت بهداری ارسال دارند. مستخدمان‌رسمی‌دولت بشرطی میتوانند در امتحان و مسابقه شرکت کنند که موافقت‌نامه سازمان متبوع خودرا باتقضای خویش ارسال‌دارند از داوطلبان در ساعت ۸و نیم روز چهار شنبه مورخ۲۹ر۱۰ر۵۰ در سالن امتحانات سازمان امور اداری و استخدامی کشور واقع در خیابان ویلای شمالی خیابان اسفندیاری امتحان و مسابقه‌بعمل خواهد آمد و میتوانند برای دریافت پروانه ورود به جلسه امتحان در ساعت ۸ونیم روز ۲۷ر۱۰ر۵۰ بدفتر کارگزینی وزارت بهداری مراجعه کنند. م‌الف ۱۲۰۵۲

وزارت آب و برق

برك درخواست

نام و نام‌خانوادگی	نام پدر
شماره شناسنامه	تاریخ تولد
محل صدور	مدرك تحصیلی
رشته تحصیلی	وضع نظام وظیفه
نشانی : شهر	خیابان
کوچه	شماره منزل
تلفن	امضاء داوطلب

کارکنان جایگاه اختصاصی ضابطی‌درقم استقرار ارتش دلیر ایران در جزایر دهانه خلیج فارس رابه پیشگاه‌مبارك شاهنشاه‌آریامهر تبریك‌عرض‌مینمایند

قم ـ حسن ضابطی

اعلیحضرتا

کارمندان و مربیان آموزشگاه‌رانندگی‌شهاب بانهایت افتخار پیروزی بزرك تاریخی ایران را برجزایر سه‌گانه ایران‌تنب بزرك تنب کوچك و ابوموسی از صمیم قلب تهنیت عرض نموده و آماده هرگونه جانبازی درراه استقلال ایران عزیز و اوامر شاهنشاه آریامهر میباشد .

مدیر آموزشگاه رانندگی شهاب فرشیدکرمی

آ ـ ۶۶۰۳۰

پیشگاه مبارك شاهنشاه آریامهر

دانش آموزان و آموزگاران و کارکنان دبستان دبستان شاهپور دامغان پیروزی ایران را در خلیج فارس تبریك گفته و آمادگی خود را برای جانبازی اعلام‌میدارند .

رئیس دبستان‌شاهپور دامغان‌ـمولود شفاعیسریف پناهی

پیشگاه مبارك یگانه رهبر عالیقدر ملت ایران شاهنشاه آریامهر

کانون باشگاههای ورزشی ایران‌بنمایندگی از طرف صدها هزار نفر ورزشکاران‌و قهرمانان کشور بانهایت سربلندی و افتخار استقرارقوای مسلح شاهنشاهی ایران رادر جزایر خلیج‌فارس که تحت رهبری خردمندانه آن پدرتاجداربمنظور کوتاه‌کردن دست استعمارگران‌وبرقراری امنیت دراین ناحیه از جهان صورت گرفته به پیشگاه شاهنشاه محبوب تبریك عرض نموده‌تنفرشدید جامعه ورزشکاران‌رابه رفتار ظالمانه‌وغیرانسانی بعثی های عراقی نسبت بایرانیان مقیم آن‌کشور و ملت نجیب عراق ابراز میدارد .

کانون باشگاههای ورزشی کشور

پیشگاه مبارك اعلیحضرت همایون شاهنشاه‌آریامهر

درودوافتخار فراوان‌برارتش پیروزمند وجانباران راه وطن و شاهنشاهی ایران زمین که باتـدابیر خردمندانه .و اراده خلل‌ناپذیر پدر تاجدار محبوب جزایر خلیج فارس بوطن ملحق کردید .

این موقعیت بزرك تاریخی را به خاك پای مقدس شاهنشاه آریامهر تبریك معروض داشته‌تنفرخود را نیز نسبت باعمال عمال خائن بعثی عراق ابراز میدارم

یزد . محمد حسین عبدلی فهاوان نماینده‌نساجان وابسته به حزب‌پان‌ایرانیست

پیشگاه مبارك شاهنشاه آریامهر

مفتخرا پیروزی عظیمی را که باالحاق‌مجدد جزایرایرانی‌خلیج فارس‌نصیب ملت‌ایران شده‌است‌تبریك‌عرض‌نموده‌دوام سلطنت‌و مجد و عظمت شاهنشاهی ایران را تحت رهبری شاهنشاه معظم مسئلت دارم .

جان‌نثار دکتر فرخ‌کیوان رئیس بهداری شادگان

پیشگاه معظم شاهنشاه آریامهر

دبیران و کارکنان ودانش‌آموزان‌دبیرستان شمس‌العلماء قریب ناحیه ۴ استقرار نیروی دریائی شاهنشاهی را تحت رهبری‌آن‌شاهنشاه بزرك در جزایر ایرانی خلیج فارس تبریك‌عرض مینمایند .

رئیس دبیرستان شمس‌العلماء قریب
حسن یغمائی

آ ـ ۲۶۶۹۹

پیشگاه مبارك اعلیحضرت همایون شاهنشاه آریامهر

جان‌نثار افتخار دارد خالصانه‌ترین‌تبریکات ومراتب حقشناسی اهالی‌شاهدوست خرمدره‌را بمناسبت استقرار حق حاکمیت ایران درجزایر تنگه هرمز تقدیم خاکپای ملوکانه نموده ، دوام عمر و دوام سلطنت رهبر بزرگوار را از خداوند متعال که همیشه و در همه‌حال حافظ آن‌شهریار عظیم‌الشان بوده مسئلت مینماید .

چاکر سید محمد شرفی‌شهردارخرمدره

آ ـ ۶۴۹۹۲

دوستت دارم ، مادر

وبدینوسیله احساسات بی‌شائبه خود را باتقدیم شکلات‌های [illegible] بی‌نظیر

شوکولین

تقدیم میدارم

شرکت ملی نفت ایران

شرکت ملی نفت ایران برای خدمت‌درشرکتهای عامل نفت ایران در مناطق نفتخیز جنوب به عده‌ای مهندس برای‌سمتهای زیر نیازمند است .

۱ ـ مهندس تعمیرات ابزار دقیق
۲ ـ مهندس تعمیرات مکانیك
۳ ـ مهندس تعمیرات برق
۴ ـ مهندس تعمیرات و تولید نیرو
۵ ـ مهندس تعمیرات خطوط لوله
۶ ـ مهندس استاندارد ها

شرایط :

الف ـ تبعیت ایرانی
ب ـ متدین بیکی از ادیان رسمی
ج ـ شاغل نبودن در سازمانهای دولتی و موسسات وابسته به آن
د ـ ارائه گواهی پایان خدمت وظیفه‌عمومی و یا گواهی معافیت دائم
هـ ـ حداکثر سن ۴۰ سال
و ـ تحصیلات : فارغ‌التحصیل از یکی‌از دانشگاه های معتبر در رشته های ابزار دقیق، مکانیك، برق ،راه و ساختمان .
ز ـ تجربیات : ۶ تا ۸ سال تجربه در کارهای مهندسی بعداز اتمام تحصیلات دانشگاهی که۲ سال از تجربیات مزبوردر رشته های مربوط به صنایع نفت باشد .
ح ـ تسلط کامل بزبان انگلیسی

متقاضیان واجد شرایط میتوانند همراه‌بامدارك مربوطه ویك قطعه عکس ۴×۶ همه روزه باستثنای روز های جمعه و تعطیل حداکثر تا تاریخ پنجشنبه ۲ر۱۰ر۱۳۵۰ از ساعت ۸ تا ۱۱ صبح به اداره کل استخدام و کاریابی شرکت ملی نفت‌ایران خیابان‌کاخ شمالی شماره۷۶ تهران مراجعه فرمایند.

ترجمه ابوالقاسم امامی

نوشته : ج . فرایدمن

بکت و انسان معاصر

طرح از احمد سخاورز

نویسندگان مکتب «پوچی» بویژه در تاتر کسانی هستند که بیان سنتی ماجرای زندگی بویژه زندگی انسان حیرت‌زده ونگران پس از جنگ را نارسا دیده‌اند و برای نشان دادن سیمای‌واقعی دنیای پس از جنگ شیوه تازه‌ای بانام «پوچی» پیش پای قلمزنان تاتر نهاده‌اند .

در میان نویسندگان این تاتر، بکت را پایگاهی است والا. بکت از بازیچه بودن زندگی و پوچی آن بشیوه تازه‌ای حرف می‌زند ودرحالیکه خود سرگردان است، سرگردانی آدمهای‌معاصر را استادانه تصویر می‌کند .

بکت آنها را که نقاب انسان برچهره دارند ولی در نهان درندگانی بیش نیستند بباد استهزاء میگیرد .

گرچه این هدف، یکی از برجسته‌ترین هدفهای مکتب‌پوچی است، بااینحال‌نمیتوان‌آنرا مهمترین هدفهای آن دانست. زیرا تاتر پوچی خود، با پوچی دیگری روبرو است با ژرفای بیشتر، و آن سرنوشت خود انسان در جهانی است که هرنوع ایمان و ارزشهای عالی را از دست داده است .

از همین‌جاست که «بکت» موقع انسان را در نمایشنامه برجسته خود در انتظار «گودو» ـ با استادی کم‌نظیر ـ نقش‌میزند

صحنه، عبارت از جاده‌ای است متروک که «ولادیمیر» و «استراگون» در کنار درخت بی‌برگ و نوایی در انتظار «گودو» ایستاده‌اند. گودو همان شخصیتی است که جز نامش ازاوچیزی نمی‌دانیم. در مدت انتظار، این‌دو چون کاری ندارند، به گفتگو می‌نشینند .

این گفتگو که در نظر اول از هم گسسته است، باپیشنهادی از استراگون آغاز میشود .استراگون می‌گوید، حال که سکوت طاقت‌فراست باهم سخن بگوئیم وچنین می‌کنند.

باآمدن «بوزو»ی کور و «لاکی» کر، در صحنه تغییری‌بوجود می‌آید. سپس پایان پرده اول « پسر » می‌آید و به ولادیمیر و استراگون اطلاع می‌دهد که گودو امشب نمی‌تواند به‌اینجا بیاید فرداشب خواهد آمد. هنگامی که پسر، از ولادیمیر می پرسد آیا نامه‌ای برای گودو ندارد، پس از لحظه‌ای تردید می گوید به او بگو که ما را دیده‌ای» پس از رفتن پسر، ولادیمیرمیپرسد خوب، برویم؟ استراگون پاسخ میدهد ، بلی، برویم، ولی پرده برای بار دوم فرو می‌افتد در حالیکه آنها آنجا را ترک نمی‌کنند.

باآین مقدمه کوتاه، می‌توانیم کار بکت را درجمله‌ای از زبان استراگون خلاصه کنیم: (هیچ چیزی روی نمیدهد ، نه کسی می آید، نه کسی می‌رود. وحشتناک است) .

این مایه اصلی نمایشنامه است. حوادث صحنه، همگی از «انتظار» مایه می‌گیرد به‌محور تاثیر زمان برخود انتظار .

نمایشنامه بکت کوششی است برای پاسخ گفتن به پرسش هائی که انسان معاصر را در نهان می‌آزارد: «از کجا آمدم و آمدنم بهر چه بود» و بکت در جستجوی مفهوم هستی، به ارزش های تازه‌ای دست می‌یابدکه‌خود نتیجه نابود کردن روابط موجود درمیان پدیده‌ها است .

بکت برخلاف تصور پاره‌ای ناقدان، «نومیدی کشنده»ای برای انسان معاصر نمی‌خواهد. «در انتظار گودو» انسان امروز را به تفاهم باجهان عجیب و هراسناک که درآن زیست می د می‌خواند ومی خواهد اوهام و ترسهایی را که از نومیدی ناشی از پوچی برمیخیزد، بمیان کشد، ناچیز بسازد وابهت آنرا بشکند و سرانجام، «همزیستی با دشواریها» را به‌انسان «مشکل‌زده»امروز بیاموزد .

اولین باغچه‌بان در گفتگو با عاطفه‌گرگین می‌گوید :

هدف من تربیت خواننده‌های بیشتر است

اولین باغچه‌بان

اولین باغچه‌بان ، پس از پایان تحصیلات عالی آواز و پیانو ،در سال ۱۳۳۰ در هنرستان عالی موسیقی تهران به تدریس آواز ، و تشکیل «کر» و رهبری آن پرداخت . وی پایه‌گذار هنر«کر» به‌معنی فنی و علمی‌آن‌در ایران‌است. روزنامه معتبر «فولکس‌بلات» شهر وین در باره او چنین‌می نویسد :

«اولین باغچه‌بان خواننده ایرانی صدائی قدرتمند و پر انعطاف دارد . صدای او در تمام وسعت خود خالص و یک رنگ و آگاه است . او قادر است‌پرمشکل ترین‌قسمت های یک آوازبخوبی‌و مهارت فائق گردد . هنگامی که می خواند ، شنونده احساس می کند که‌اولین باغچه‌بان بخاطر موسیقی آوازمیخواند ....»

س ـ در جشن زنان که توسط سازمان های زنان‌در تاریخ ۱۷ دیماه ۱۳۴۸ در حضور والاحضرت اشرف پهلوی دراستادیوم محمدرضا شاه انجام شد شرکت داشتم جشن گوش کردید از «کر تهران» بود که من پایه‌گذار و سرپرست و رهبرش بودم . اما بعلت کمبود بودجه این سازمان موقتا تعطیل شد . عده زیادی از این گروه ، که پایه و پرورش موسیقی آنها را من در سازمان کر تهران بوجود آورده‌بودم برای‌تقویت «آواز گروهی‌ایرای تهران» به آنجارفتند. هدف ازبوجود آوردن این سازمان آن بودکه این هنر رابه‌مردم عرضه‌کنیم، آن را وسعت بدهیم و به شهرستان های‌ایران نیزببریم، و همانطور که گفتم ، بعلت کمبود بودجه فعالیت های این سازمان فعلا متوقف شده است .

س ـ برای پیش بردن هنر موسیقی درمیان مردم‌چه فکر هائی دارید و هدف شخصی شما چیست ؟

ج ـ برای ترویج وپیشرفت هنر ،مسئولان فرهنگی هر کشور میتوانند با پدید آوردن تشکیلات آموزشی و فرهنگی در همه‌جای‌کشور نتیجه‌بسیار خوبی بدست آورند و مردم‌را با هنر نزدیک و آشنا سازند و اما هدف خودم . فکر میکنم که هنرمند هم مثل هر انسان دیگری نسبت به اجتماعی که در آن زندگی میکند وظائف‌و مسئولیت هائی دارد .

من عاشق‌هنرهستم ووظیفه من است تا آنجا که مقدور باشد مردم را در شادی خودم شریک کنم و اگر در این راه توفیقی بدست بیاورم و بتوانم به مردم خدمتی‌کنم لایق‌صفت هنرمند خواهم بود . هدف‌من این است که بتوانم یک گروه کافی معلم کر ، (معلم آواز گروهی) تربیت کنم‌واین گروه به شهرستان های ایران گسیل شوند و هرکدام یک گروه کر بوجود بیاورند واین هنر را در سراسر کشور بگسترند .

در آینده نزدیک ،همینکه شرائط اجازه داد ، باگروه خودم فعالیتم را ازسر خواهم گرفت و امیدم این است که‌نه فقط در تهران بلکه در تمام شهر های ایران‌کنسرت هائی اجرا کنم و روزی که برنامه کامل و آبرومندی از ساخته های ایرانی فراهم شد واجرا گردید ،با همین گروه بخارج ازکشور نیزمسافرت کرده و این هنر جدید ایرانی را در خارج نیز بشناسانم .

قبل از آغاز فصل یخ بندان رادیاتور اتومبیل خود را با

ضد یخ پرستون مجهز فرمائید.

ضد یخ پرستون محافظ رادیاتور اتومبیلها

در مقابل یخ زدگی . و در تابستان ازگرم شدن موتور جلوگیری میکند

درموقع خرید مواظب باشید بجز پرستون

مارك دیگری بشما ندهند.

مادر تورا با تمام وجود ستایش میکنم

بسته‌های مخصوص جوراب

استارلایت

هدیه‌ای است جالب برای روز مادر

ژیلت

آیا دیر شده است ؟

برای تهیه خانه هیچوقت دیر نیست

بهترین فرصت برای افتتاح حساب پس انداز

در صندوق پس انداز مسکن

بانک رهنی ایران

واستفاده از وام مسکن ، همین امروز است

در حساب پس انداز مسکن بانک رهنی ایران

جایزه تمام عمر ماهی ۷ هزار تومان

نیز در انتظار شما و خانواده تان می باشد

مهندس محمدرضا کوشا مدیرعامل کارخانه شیر پاستوریزه طی گفتگوئی اعلام کرد :

در سال ۵۱ شیر فاسد نشدنی ببازار خواهد آمد

شیر پاستوریزه و هموژنیزه کارخانه در پاکت های کاغذی برای توزیع آماده گردید

در روی شیر محتوی پاکت کاغذی دیگر چربی جمع نمیشود و فساد ناپذیر است

نوشیدن شیر پاستوریزه و هموژنیزه پاکت کاغذی بوسیله نی براحتی امکان‌پذیر است

در شهر تهران بزودی شیر پاستوریزه هموژنیزه در قوطی های مقوائی توزیع خواهد شد و در آینده نزدیک شیر فاسد نشدنی «استرلیزه» توزیع میگردد این را آقای مهندس محمدرضا کوشامدیرعامل موفق‌ترین واحدتولیدی دولتی «کارخانه شیر پاستوریزه» طی گفتگوئی باخبرنگاران اعلام کرد. توزیع محصول جدید کارخانه شیر پاستوریزه و هموژنیزه در بسته های مقوائی از نظر تولید و توزیع و مصرف تحولی است و بزودی مردم متوجه خواهند شد که با اقدامات کارخانه شیر پاستوریزه تهران بسیاری از مسائل مربوط به شیر حل شده است .

محصول جدید

مدیرعامل کارخانه اعلام داشت که درهفته آتی محصول جدید کارخانه به بازار خواهد آمد . این نوع بسته‌بندی از نظر بهداشتی دارای امتیازهائی است و در موقع پر کردن هوای داخل قوطی خارج شده و شیر در خلاء محض میماند و شیر محتوی پاکت دیرتر از شیر بطری شیشه‌ای فاسد میگردد . بهداشت شیر پاستوریزه و هموژنیزه که در پاکت مقوائی توزیع میشود کاملا اطمینان‌بخش است . تامین بهداشت شیشه باوجود مساعی فراوان کارخانه و مهندسان و ماموران بسیار مشکل بود و گاهی نیز در این زمینه مشکلاتی پیش می‌آمد ولی در پاکت های مقوائی مسئله بهداشت صددرصد حل شده و نشدنی است که آلودگی به شیر نفوذ کند .

هموژنیزه

امتیاز دیگر شیر پاستوریزه محصول‌جدید خاصیت هموژنیزه بودن آنست . دادن این امتیاز به محصول جدیدشیر موجب یکنواختی مزه شیر شده و گلبول‌های چربی در داخل شیر به ذرات بسیار ریزشکسته شده و هضم شیر را آسان می کند . بیان این نکته حائز اهمیت است که از این پس در پاکت های محتوی شیر دیگر چربی روی شیر جمع نخواهد شد و این خود موجب تازگی در مصرف شیر است و مصرف کنندگان شیریکنواخت مصرف خواهند کرد .

حمل آسان

وزن کاغذ شیر پاستوریزه و هموژنیزه بسیار سبک و قابل حمل است این نوع شیر را به راحتی کودکان میتوانند حمل نمایند . زیرا دیگر خطر شکستگی شیشه و احتمال پریدگی دست و شریان‌افرادی که بارها بعلت زمین خوردن و شکستن شیشه شیر با این‌خطر روبرو شده‌اند دربر ندارد . پاکت های محتوی شیر هموژنیزه در موقع حمل و در شده و بابرداشتن این نوار میتوان در پاکت را گشود با این وجود میتوان راس هرم و پاکت را با دستو قیچی‌بریده و شیر را در لیوان ریخته و مصرف کرد.

توزیع بطری

همزمان باتوزیع شیر پاستوریزه و هموژنیزه‌درشهر توزیع شیر در شیشه همچنان ادامه خواهد یافت . این‌برای آنست که بعلت عادت مردم توزیع چیزی که مردم طی‌سال های سال گذشت زمان باآن خو گرفته‌اند ، یکمرتبه قطع نشود و اگر روزی برسد که دیگر بسبب استقبال مردم از توزیع‌شیر محتوی پاکت دیگر شیر شیشه‌ای خریدار نداشته باشد ، آنگاه در امر توزیع تجدید نظر خواهدشد توزیع شیر در پاکت های کاغذی اندکی ازتوزیع کنونی، گرانتر تمام میشود. علت این گرانی قیمت کاغذ است که از کشور سوئد وارد شده و قیمت تمام شده آن از شیر بطری گرانتراستولی‌بهداشت و سلامت شیر هموژنیزه پاکت کاملا مطمئن بوده واین انکار نشدنی است . قیمت یک‌پاکت شیر هموژنیزه پاستوریزه‌شش ریال است در حالی که قیمت شیر بطری پنج ریال می‌باشد. وزن محتوی شیشه و پاکت یکی استو تفاوتی ندارد.

قیمت

کارخانه برای انکه در این زمینه توهمی پیش نیاید ،شیر محتوی بطری و پاکت رابرابر احتیاج بازار توزیع می کند و این با مصرف کننده است که هرکدام را می‌خواهد انتخاب کند .

مدیر عامل کارخانه شیر پاستوریزه گفت : اقدام مهم کارخانه آنست که بزودی‌شیر استرلیزه به بازار خواهدداد. ماشین‌آلات مخصوص این برنامه مهم هم اکنون در کارخانه نصب شده‌و در سال نو این شیر برای مصرف‌مردم توزیع خواهدشد.شیراسترلیزه یعنی شیری که میکرب نداردو فاسد نمیشود .

یخچال لازم ندارد

مردم تهران دیگر این نوع شیر کارخانه را از گذاردن‌در یخچال بی‌نیاز شده و انها را به پیک‌نیک ، کنار دریاونقاط دور دست میتوانند ببرند.برای نصب این تاسیسات هفتاد میلیون ریال هزینه‌مصرف‌شده و مدرن ترین‌مرکز تولیدشیر جهان در بخشی از کارخانه دایر شده‌است .

بخچال جای کمتری رامیگیرد، حمل این شیر بسیار اسان بوده‌وسرویس حمل‌آن کوچکتر شده و نیازی به برگردان‌ظرف به کارخانه ندارد . تاکنون حمل شیردرشیشه و قرار دادن شیشه ها در سبد های فلزی و بازگرداندن شیشه هابکارخانه از مهمترین مشکلات بشمار میرفت .

مدیر عامل کارخانه شیر پاستوریزه اظهار داشت که ماشین‌آلات بسته بندی‌این‌نوع محصول در کارخانه شیر پاستوریزه تهران موجود بودو بدون استفاده مانده بود .این واحد جدید باتلاش ومساعی پی‌گیر مهندسان و کارکنان کارخانه نصبو دایر گردید و نخست قصد و کوشش‌مسئولان آن بود که محصول جدید همزمان بابرگزاری جشن های شاهنشاهی به بازار عرضه‌شود و چون حمل کاغذ از کشور سوئد با تاخیر انجام شد روی این اصل محصول‌اند کی‌دیرتر آماده گردید و بهر حال در سال کوروش بمصرف کنندگان تقدیم گردید.

بی‌رقیب

مدیرعامل کارخانه شیرپاستوریزه تهران اعلام‌داشت که این محصول کارخانه هیچ نوع رقیبی نمیتواند در بازار داشته باشد و هم‌محصول‌وهم‌ماشین‌آلات در سراسرجهان‌انحصاری بوده و مخصوص کشورسوئد میباشد. در کشور های‌امریکا نیز که خودمبتکر صنایع‌جدید شیر هستند ، درصد نقطه‌از این ماشین ها‌اجاره کرده و بسبک کشور سوئد برای توزیع شیر در پاکتهای مقوائی اقدام کرده‌اند.

شکل هرم

پاکت های محتوی شیر پاستوریزه و هموژنیزه به‌شکل هرم بوده ودارای یک سوراخی است که ازآنجا بانی می توان شیر رانوشید .روی‌این‌سوراخ بوسیله نوار بهداشتی پوشیده

مهندس محمدرضا کوشا مدیر عامل کارخانه شیر پاستوریزه تهران هنگام روبرو شدن با خبرنگاران یک پاکت محصول جدید شیر پاستوریزه‌و هموژنیزه را در دست گرفت و به آنان‌ارائه داد .

ویتامین‌ها

مطلب مهم دیگر و امتیاز چشمگیر شیر هموژنیزه‌محتوی پاکت آنست که از جذاریا کت های کاغذی بخلاف شیشه‌دیگر نور آفتاب نمیتواند موجب‌فساد ویتامین ها و بخصوص‌ویتامین ب دو شیر گردد . توزیع‌شیر دربطری واجتناب‌ناپذیری توزیع در زیر آفتاب موجب از میان رفتن سری ویتامین های‌شیر و ویتامین حیات بخش ب دو می‌گردید . نقش این ویتامین در درمان پوست ، وبیماری‌های پوستی ، نرمی ناخن‌وجلوگیری از ریزش مو معجزه‌آسا است و شیر محتوی پاکت به‌علت محفوظ بودن در برابرآفتاب سرشار ازاین ویتامین خواهد بود.

تاریخچه

مدیر عامل کارخانه شیر پاستوریزه تهران سپس تاریخچه‌ای از اقدامات کارخانه را بیان داشت و گفت : در تهران قدیم و در بیست سال پیش مصرف شیر چندان رواج نداشت و شیر غذای کودکان و پیران بود. از موقعی که کارخانه فعالیت خودرا شروع کرد مصرف شیر از پنج تن‌در روز به دویست تن رسیده و اکنون شیر یک غذای رایج‌و ضروری‌مردم شده‌است .

غذای کامل

مدیر عامل کارخانه گفت: شیر یک غذای حیاتی‌و کامل بوده و در بحرانی ترین ایام زندگی همواره بصورت یک غذای کامل نقش موثری در زندگی داشته است ، مهندس گوشا در پایان ضمن اشاره‌به هضم آسان شیر به‌مردم شهر های تهران ، تبریز ، شیراز که کارخانجات پاستوریزه در آنجا دایر است توصیه کرد که همواره شیر پاستوریزه مصرف نمایند.

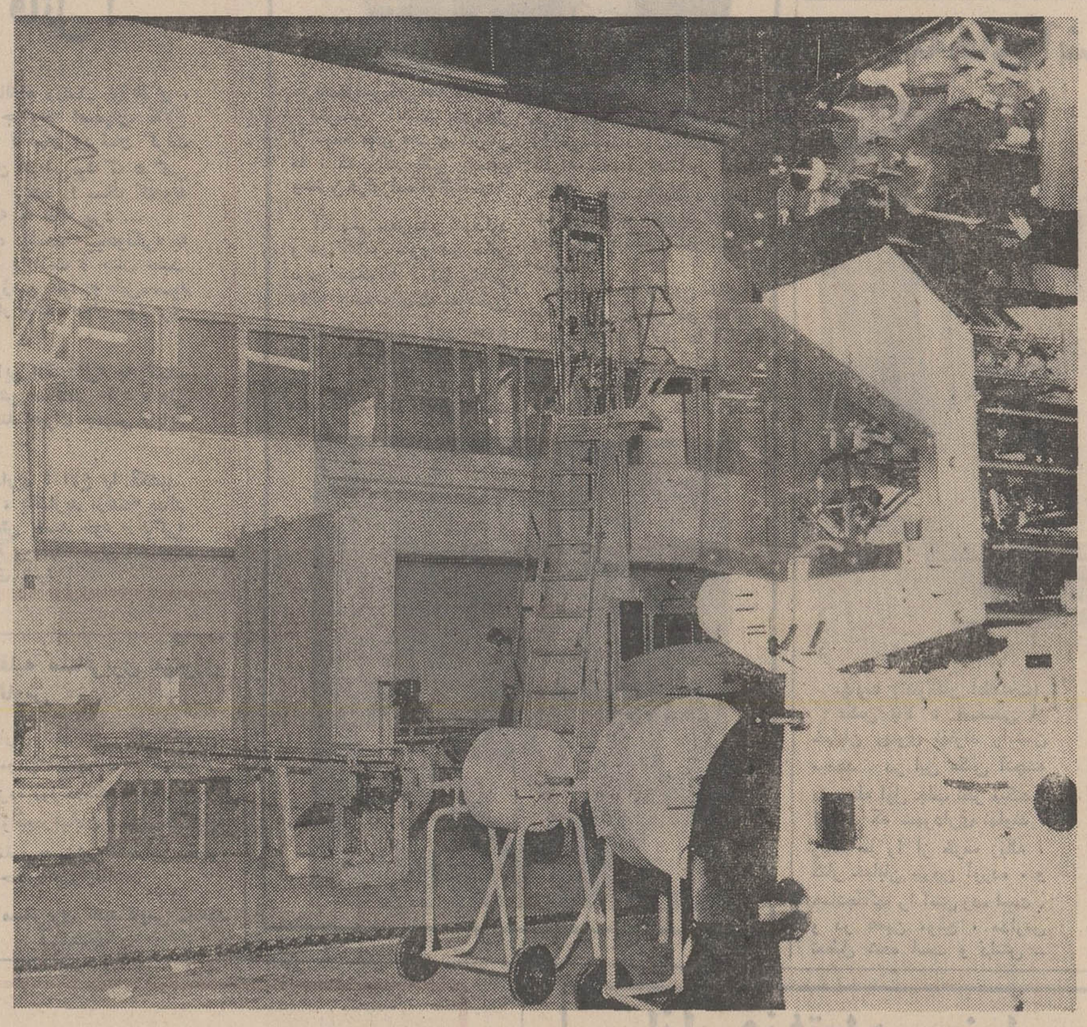

این ماشینها مخصوص تولیدو بسته بندی شیر پاستوریزه و هموژنیزه می‌باشد که در جهان منحصر به فرد است . ماشین ها ساخت کشور سوئد است و به اجاره واگذار گردیده و جز این کشور در هیچ نقطه‌ای از جهان چنین دستگاهی وجود ندارد .

سرکار خانم مامور آزمایشگاه و بهداشت کارخانه با نوشیدن‌شیر پاستوریزه و هموژنیزه محصول جدید کارخانه بوسیله نی طرز مصرف این شیر را به مصرف کنندگان می‌آموزد .

سرمهندس کارخانه شیرپاستوریزه تهران طرز مصرف شیر محتوی پاکت مقوائی و محصول جدید کارخانه را به خانم‌مسئول‌آزمایش بهداشت شیر میاموزد و بطوری‌که ملاحظه میشود این شیر را با یک نی براحتی میشود نوشید .

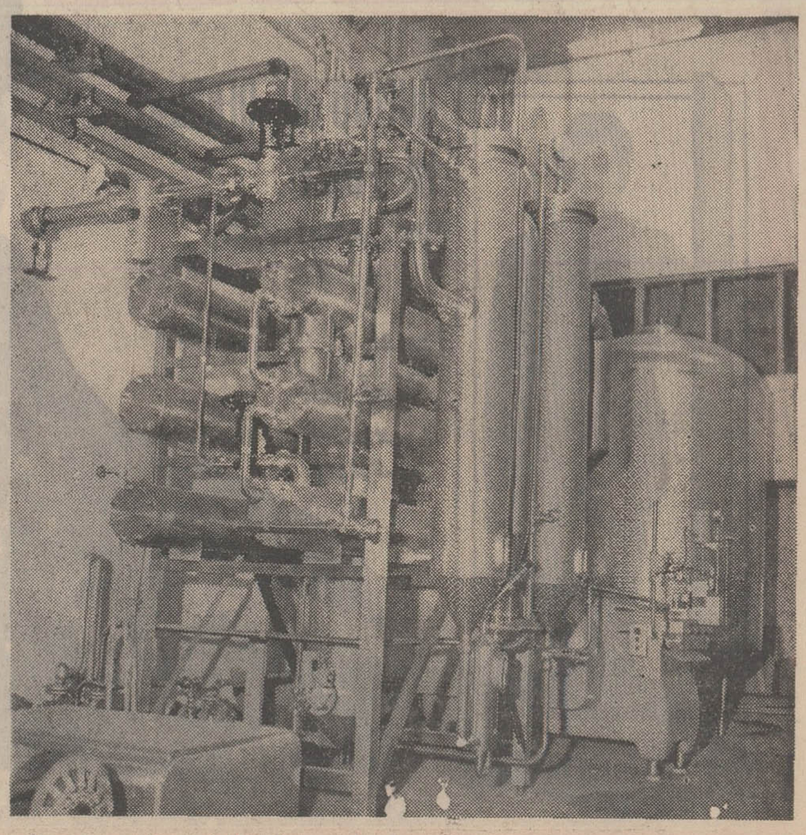

این دستگاه جدید برای تولید شیر پاستوریزه واسترلیزه در کارخانه نصب شده و در سال آینده بوسیله این دستگاه شیر فاسد نشدنی در تهران توزیع خواهد شد . این شیر دیگرنیازی به نگاهداری در یخچال ندارد و به سراسر ایران بدون فسادقابل حمل است .

غذائی بنام «منتظر نباش»!

رضائیه (خبرنگار اطلاعات)

درست است که این صفحه، صفحه آشپزی نیست ، اما اجازه بدهید فعلا همینجا راجع به یکی از غذاهائی که فقط در رضائیه تهیه‌میشود حرف بزنیم، در عوض قول‌می دهیم‌هروقت‌در روزنامه صفحه آشپزی دائر کردیم ، یك شب، یکی از خبر های رضائیه‌را در آن چاپ کنیم که : این به آن «در» شود !

حالا این هم اصل مطلب

شما اسم‌همه جور غذائی راشنیده بودید غیر از غذای « منتظر نباش» !اما باید به‌اطلاعتان‌برسانیم که این،شوخی نیست و براستی اسم غذائی است که کدبانو های رضائیه ، برای مهمانان ناخوانده خود می پزند .

مواد اولیه این غذا عبارتست از: روغن، ماست کیسه‌ای ، تخم مرغ ، سیرونان .

طرز پختن آنهم اینست که : ابتدا روغن و ماست‌کیسه‌ای را مخلوط‌کرده، روی چراغ، گرم می کنند، بعد چند تخم مرغ روی آن میریزند و اگرخود مهمان پسندند ، مقداری سیر هم به‌آن اضافه می کنند . وقتی غذا آماده شد وروی میز (یا توی سفره) آمد، نان را نیز تکه تکه می کند و توی آن می‌ریزند . بله ، فقط همین! و به این‌غذا، خودشان می‌گویند: «گوزلمه»که«منتظر نباش »معنی دقیق آن است. چون‌پختن آن ، فقط ۸ـ۷ دقیقه طول می کشد و مهمان را زیاد در انتظار نمی گذارد.

حالا اگر هوس خوردن چنین غذائی را کرده‌اید ، سری به رضائیه بزنید و سرناهار یا سر شام ،بی‌خبر، وارد خانه‌ای بشوید .. ولی ما درمورد عواقب نوش جان کردن این غذا ، هیچگونه تضمینی نمی دهیم !

اهالی«هوراند»اهر دست بدعا برداشته‌اند:

کاش درختها، میوه ندهند!

تبریز (خبرنگار اطلاعات)

باآنکه در چند روزگذشته هوای آذربایجان بشدت سرد شده و در اکثر مناطق آن ، برای‌چندمین‌بار ،برفسنگینی بزمین نشسته ، در منطقه ، «هوراند» از توابع شهرستان اهر ، علیرغم این برف و سرمای شدید ، درختان‌میوه باردیگر غنچه کرده و میوه داده‌اند و این میوه ها ، روز بروز رسیده تر و درشت‌تر میشوند .

اهالی عقیده دارند : محصول کنونی درختان ، محصولی است که باید سال آینده تولید شود ، و وضع موجود نشان می‌دهدکه درختان منطقه ، سال آینده میوه نخواهند داد و همگی خواهند خشکید .

این‌روزها ، اهالی‌هوراند، در مساجد و تکایا گرد می ـ آیندو دست بدعا برمیدارند ، تا این غنچه کردن و میوه دادن ، متوقف شود و شامل بقیه درختان نگردد .

درسه هفته گذشته فیلم «سرسره» شور و هیجان زیادی میان کودکان و نوجوانان بپا کرده واینك

پنجمین هفته نمایش در

درسینه‌موند

رئیس سرخپوست‌ها، یا «آرتیسته!» ...؟

نقده(خبرنگار اطلاعات):

بفرمائید .. اینهم یکی‌دیگر از تحفه های «هنری !»زمان ما ، که زاده تاثیر مستقیم وسترن‌حرامزاده ایتالیااست!

آقا پسر ، فریدون نام دارد و در کلاس سوم دبیرستان درس میخواند . اما بخاطر علاقه عاشقانه‌ای که به‌وسترن های خشن و پر زدو خورد دارد ، شب و روز فکر و ذکرش بجای درس و مشق ، متوجه«آرتیست بازی !»است و همینکه از مدرسه بیرون می‌آید«لباس های مخصوص» را می پوشد و به کوههای اطراف نقده میزند تا در آنجا داد دل خود را بگیرد و هر چه می تواند ، جیغ بکشد و بادهانش «بنگ بنگ» تیر درکند !

می‌بینید که فریدون خان ، برای اجرای هر دو نقش اصلی این نوع فیلم ها آماده است : هم لباس «آرتیسته!» را دارد ، هم در قالب رئیس قبیله آپاچی فرورفته است..

بهترین مجازات، برای الاغ قاتل!

جرقویه (خبرنگار اطلاعات)

احمد کریم شاهی ، ۹ ساله و رمضان پورباقری ، ۱۲ ساله از اهالی «یوسف آباد جرقویه» اصفهان، باالاغ های خود به مزرعه میرفتند که ناگهان ویرشان گرفت باهم مسابقه بگذارند . شرط شان هم این‌بود که هرکس در این مسابقه بازنده شد، کار برنده را سبك کندوبه جای او دو «بار» خاك، از مزرعه به خانه ببرد ...

احمد که «سیخکی» همراه داشت، «سیخونکی» به الاغش زد و الاغ ناگهان «دور» برداشت و چنان جست وخیزی‌کرد که احمد را بشدت‌برزمین کوفت‌و طفل‌معصوم براثر برخورد با سنك های کنار جاده، دچار خونریزی مغزی شد و در گذشت!

حالا اهالی مانده‌اند که با این «الاغ‌قاتل» چه کنند. عده‌ای می گویند باید از گناهش صرفنظر کرد ، ولی عده بیشتری با عصبانیت می گویند حیوان چموش رابایدبدار زد .

ولی ما، پیشنهاد بهتری داریم : الاغ را نکشید. چون در آنصورت راحت میشود ، بگذارید «زنده» بماند وبه زندگی ادامه بدهد ، و مطمئن باشید خود «زندگی» چنان پدری از حیوان درآورد که بیرحمانه ترین انتقامها، پیش آن ، بهتر از نوازش پدری باشد !

سندیکای دارندگان وسائط نقلیه مسافربری موتوری گنبد گاوس

بدینوسیله باطلاع مینی‌بوس داران شهرستان گنبدکاوس و حومه میرساند که‌اولین مجمع عمومی سندیکای این‌صنف از تاریخ‌نشراین آگهی پس‌از پایان پانزده روز درساعت چهار بعداز ظهر ۱۰ر۵ر۱۳۵۰ در محل سندیکاواقع‌درخیابان پهلوی تشکیل میگردد ،خواهشمند است‌در موعد مقرر جهت‌شرکت‌دراین‌مجمع وانجام انتخابات تعیین هیئت مدیره حضور بهم رسانید.

موسسین سندیکای مینی‌بوس‌داران مسافربری گنبدکاوس ـ محمد عرب نژاد آ ـ ۶۴۹۵۸

حاشیه‌پرداز

هادی خرسندی

دوستت دارم مادر!

دوستت دارم مادر !
زیرا که بمن اموختی‌کسی را دوست نداشته باشم . تو میدانستی که دردنیای ما ، دوست داشتن،مغلوب دشمنی هاست .

دوستت دارم مادر !
زیرا که‌بمن‌اموختی جنك طلب‌باشم . تو میدانستی که در دنیای ما ، فقط صلح‌طلبان را بجنك خواهند برد .

دوستت دارم مادر !
زیرا که بمن آموختی برادرم را بزنم . برادرم هم دوستت دارد مادر .

دوستت دارم مادر !
زیرا که بمن نیاموختی با نظافت باشم ، و «کثیف‌بودن» من باعث موفقیتم شد .

دوستت دارم مادر !
زیرا که تو مادر بزرك را دوست نداشتی .

دوستت دارم مادر !
زیرا که‌تو، شریك زندگی پدرم هستی . گرچه پدرم‌می گوید «زندگی شرکت سهامی نیست» .

دوستت دارم مادر !
زیرا که بغرور جوانی ، بانگ برتو میزنم .

دوستت دارم مادر !
زیرا که از عاق‌والدین بیمناکم .

دوستت دارم مادر !
زیرا که «بعلی گفتی تـوی حوض نیفتد» ، (حیف کـه افتاد) .

دوستت دارم مادر !
زیرا که «توشدی مادرو من باهمه پیری پسرم»

دوستت دارم مادر !
زیرا که نه ماه و نه روز مرا از مردم پنهان داشتی .

دوستت دارم مادر
زیرا که دست و پای مرا درقنداق بستی تابزندگی‌عادت کنم .

دوستت دارم مادر !
زیرا که‌درفیلم های هندی مقام ترا بمن شناساندند.

دوستت دارم مادر !
زیرا بمن واکسن کوبیدی تاباخیال راحت مریض شوم.

دوستت دارم مادر !
زیرا که بهشت زیر پـای توست .

دوستت دارم مادر !
زیرا که دربهشت ، جوی های عسل روان است .

دوستت دارم مادر !
زیرا که پس‌فردا ، روز مادر دارم .

دوستت دارم مادر ! ؟
زیرا اینروز ها ، روزمادر است .

دوستت دارم مادر !
زیرا که درروز مادر ، همه باید مادرشان را دوست داشته باشند .

آغاز دومین هفته نمایش در

سهیلا تاج

داستانی پرهیجان و پرماجرا اززنی زیبا که در قلب جنگل های مخوف بزرك شده و با هزاران حادثه روبرو میگردد ... فیلمی که در هفته اول نمایش خود رکورد جدیدی‌از فروش بجای گذاشت .

نکته‌های آشکار و پنهان یک‌عکس!

نهاوند (خبرنگار اطلاعات) : عکس بالا ، قسمتی از خیابان پهلوی نهاوند رانشان میدهد . در این عکس آنچه در وهله اول جلب نظر میکند ، اینست که شهرداری نهاوند ، زباله ها را از ظرف زباله ، کنار خیابان بیرون آورده ، و همانجاآنها را آتش زده است . و در همین موقع ، مدارس تعطیل شده است و دانش ـ آموزان به خانه های خودمی‌روند .

اما دو نکته آشکار در این عکس ، اینست که : اولا «این زباله ها » جلوی بانک هـای تعاون‌کشاورزی و صادرات‌آتش زده شده (تابلو بانک تعاون کشاورزی‌را می بینید، ولی بانک صادرات ،در طرف دیگر خیابان است) ثانیا روی ظرف زباله ، با خط جلی نوشته شده‌است: «در نظافت شهر ، با شهرداری همکاری فرمائید» !

اما نکته پنهان عکس اینکه یکی از اهالی می پرسد :

ـ اگر قرار است زباله ها را در وسط خیابان آتش‌بزنند، پس چند ماشین زباله کشی شهرداری بچه‌دردی می خورد؟

می بینید که نکته براستی پنهان است . طوری که حتی برایش‌جواب آشکاری هم نمی‌توان یافت !

براد هاریس
اسمرالدا باروس
درفیلم رنگی
ایوا
ملکه‌وحوش

قدرتمندترین و محبوبترین چهره خشن سینما «چارلز برونسون» هردیکه در سراسر دنیا میلیونها طرفدار دارد ، در آخرین شاهکار پردلچهره خود غوغا میکند

ریولی

ازامروز فقط درسینما

چارلز برونسون ، انتون پرکینز درفیلم

مردی پشت در

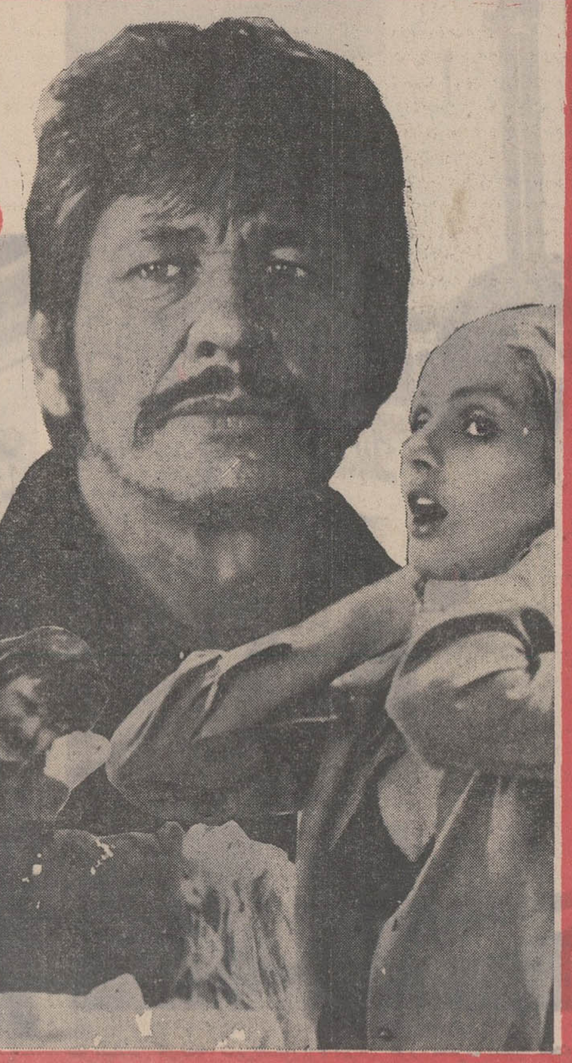

QUELQU'UN DERRIERE LA PORTE

رنگی ـ ایستمن کالر

باشرکت
جیل ایرلند

بکارگردانی
نیکولاگـــز

محصول ممتاز ۱۹۷۱ ـ فیلمی که چندین بار ازآن دیدن خواهیدکرد

زلزله

یعنی

مرگ ـ ویرانی ـ نابودی انسانها و سرمایه‌ها

از تجربیات گرانبهای بهترین متخصصین منطقه زلزله خیز کالیفرنیا

برای طرح و محاسبات ساختمانها ـ پل و سد سازی تأسیسات نفتی ـ بیمارستانها ـ کارخانجات بانکها و فروشگاهها استفاده نمائید .

گروه مهندسین جان ا. بلوم و همکاران ایران .

خیابان تخت جمشید ۳۶۵ مقابل سفارت امریکا تلفن ۸۳۷۵۹۴ / ۸۲۰۹۵۴

John A Blume & Associates, Engineers-Iran

اظهارات نمایندگان مجلس کویت هنگام بحث درباره قطع‌رابطه با ایران

تعداد افراد ستون پنجم در کویت بیشتر از جمعیت آنست

«السیاسه» روزنامه کویتی در شماره اخیر خود جریان مذاکرات مجلس شورای ملی کویت را که در آن موضوع جزایر خلیج فارس و قطع رابطه باایران به بحث‌گذاشته شده بود منتشر کرده است. از آنجا که دراین مذاکرات مطالب جالبی وجود دارد ما عین‌گزارش روزنامه«السیاسه» را نقل می‌کنیم.

مجلس شورای ملی کویت دیروز جلسه‌ای تشکیل داد و موضوع جزایر خلیج را مورد بحث قرار داد.

خالد مسعود نماینده مجلس طی‌نطقی اظهار داشت‌یادداشتی که از طرف هیئت‌ها وموسسات وانجمن‌های کویت تسلیم مجلس گردید در حقیقت متجلی اراده ملت میباشد.

گوینده رادیو اهواز به کویت ناسزا و فحش میدهد و ما به آن پاسخی نمیدهیم رادیواهواز کوشش میکند که بین کویت و عراق اختلاف بیندازد از وقتی که مسائل دو کشور برطرف شده واکنون همه دول عربی دارای نیرو های واحدی‌میباشند من از معمرالقذافی تنها رئیس دولت عربی که شرکت‌های نفت انگلیس را ملی کرد سپاسگزاری مینمایم.

مسعود گفت باید روش‌متینی اتخاذ کنیم‌وآنچه که دریادداشت انجمن‌های ملی ذکر شده‌خواسته های ملت بشمار میرود.

قطع رابطه با ایران یک‌وظیفه ملی مقدس است.

جاسوسان ایران!

یوسف المخلد طی بیاناتی‌اظهار داشت جزایر اشغال شدند و رادیو تلویزیون کویت هیچ عکس‌العملی از خود نشان‌نداد. پاکستان مورد تجاوز قرارگرفت و دولت های اسلامی هیچ‌کاری نمیکنند. اکنون به سرزمین ما تجاوز شده است ودولت های اسلامی و عربی عکس‌العملی‌از خود نشان ندادند ماازصحبت کردن سیر شدیم.

نامبرده گفت ای برادران‌عرب در برابر جاسوسهای ایران ایستادگی کنید و کالاهای‌ایران را بایکوت نمائید. تعداد افراد ستون پنجم بیش ازما می‌باشند. مابیش‌ازحد صحبت می‌کنیم‌ولی عمل نداریم. چرا جوانان ما به سربازی فراخوانده نمیشوند. افرادی که از راه غیرمجاز وارد کویت میشوند حتی به‌خانه شیخ محمداحمدالجابر راه پیدا کرده‌اند. ملت ایران را بایکوت نمائید. وزیر خارجه ایران با وزیر خارجه اسرائیل ملاقات کرده است آیا آنان مسلمان هستند.

عکس‌العمل نشان ندادند

دکتر الخطیب اظهار داشت در قبال تصرف جزایر کشورهای عرب باستثنای لیبی هیچ عکس‌العملی از خود نشان‌ندادند. قطع رابطه عراق با ایران و انگلیس کوچکترین عکس‌العمل بود. این اقدامات انقلابی‌نیست و جزایر ما مسترد نخواهدشد. ما اولین کسی بودیم که خطر ورود افراد غیرمجاز به‌منطقه را گوشزد نمودیم ولی بعضی‌ها با جلوگیری از ورود آنان مخالفت میکردند زیرا منافع‌خودرا برمنافع کشور ترجیح می‌دادند. اکنون افرادی که‌بطور قاچاق وارد این منطقه میشوند از ظلم وستم رژیم ایران و از وضع اقتصادی آن فرار کرده‌اند. آنان کشور خودرا برای بدست آوردن یک لقمه‌نان ترک میکنند. وجود آنان برای عربیت ما خطر دارد. ما باید به‌هم‌میهنان کویتی خود که‌ایرانی‌الاصل میباشند بدیده واقع‌بینی بنگریم. ماباید این افراد رابا دیگران جدا ندانیم آنها کویتی هستند ودر تظاهراتی که علیه اشغال جزایر بوسیله ایران‌صورت گرفت شرکت نمودند. آنان جزئی از ما میباشند.

الخطیب در پایان نطق خود از دولت خواست قانون نظام وظیفه را تصویب کند.

ضعیف هستیم

غنام جمهور یکی دیگر از نمایندگان مجلس اظهار داشت ما باید در برابر ایران وارباب امپریالیزم ایستادگی کنیم. باید منافع ایران در همه زمینه‌ها را بایکوف کنیم. نطق کردن هیچ فایده‌ای ندارد. از مجلس شورای ملی میخواهم که به‌خواسته‌های هیئت‌های ملی جامه عمل بپوشاند.

فلاح حجرف طی نطقی گفت ما در برابر دشمن ضعیف هستیم و علت این است که ما نمیتوانیم‌نیرو های خود را بکار ببریم.

ابراهیم خریبط‌اظهار داشت‌محمد حسنین هیکل میگوید که سه جزیره خلیج ارزشی ندارد. او نمیداند که این جزایر دهانه خلیج است. افرادی‌مانند هیکل نسبت به میهن عربو اسلام‌خیانت کرده‌اند.

احمد نفیسی ضمن سپاسگزاری از روش دولت لیبی در ملی‌کردن شرکت نفت انگلیس اظهار داشت ما از ملت عرب میخواهیم دست بکار شود. جنبش انقلابی در عربستان شاه ایران را تهدید میکند. شاه ایران تصمیم گرفت نبرد را ازایران به کرانه‌های‌عربی ودر داخل سرزمین‌های عرب منتقل کند. ما میتوانیم تمام ملت عرب را بسیج کنیم و از انقلاب خلیج و عربستان و انقلاب ملی علیه ایران پشتیبانی کنیم. باید به جنبش‌های مزبور پول واسلحه بدهیم تا رژیم فعلی را واژگون کنند.

علی‌الغانم‌طی بیاناتی‌اظهار داشت آنچه که صورت گرفت در نتیجه ضعف میهن عرب است. اشغال جزایر مقدمات سیاسی و نظامی دربر داشت. ایران تعداد بیست فروندناو سریع‌السیر خریداری‌کرد تا برای حمله به همسایه‌های خود استفاده کند.

دو سال قبل شاه به کویت آمد وایرانیان‌احساسات‌ما راجریحه‌دار کردند معذالک ما هیچگونه اقدامی در برابر این خطر بعمل‌نیاوردیم. ایران برای تجدید امپراطوری طرحهائی اجرا میکند. در خارج‌از سفارت‌ایران جشنهائی‌برگزار شد. رادیو اهواز به ما حمله میکندو وزیر خارجه از این امر اطلاع دارد. من میپرسم پاسخ ما چه خواهد بود. ما باید روش‌دیگری را غیر از روشی که رادیوی‌اهواز از آن پیروی میکند دنبال کنیم.

محمدالرشید نماینده مجلس‌اظهار داشت در سال ۱۹۶۸ هنگامی که شاه به‌کویت آمدند همه ایرانیان به استقبال ایشان رفتند و راهرا بروی ما بستند و دولت در قبال آنان دست روی دست گذاشت.

ایران و ترکیه و پاکستان‌اعضای پیمان سنتو میباشند وآنها از استعمار پیروی میکنند. نامبرده گفت خواسته هیئت‌های ملی عادلانه میباشد من تقاضا دارم ایرانیانی که از راه غیر مجازوارد کویت شده‌اند به‌خارج رانده‌شوند واز دولت میخواهم با ایران قطع رابطه کند.

بنظر من هرفرد کویتی که اجازه دهد ایرانی نزد او کار کندبمیهن و مذهب خود خیانت کرده‌است.

الرشید اضافه کرد در روز تظاهرات مغازه‌های ایرانی بسته بودند. آیا این عمل سهواصورت گرفته یا اینکه صاحب مغازه‌ها از طرف مقاماتی دستور داشته‌اند. نامبرده افزود تعداد ایرانیان مقیم کویت در سال ۱۹۶۵ بالغ بر ۳۲۵۰۰ ایرانی بوده است.

تصمیمات اتحادیه عرب

عبداله نیباری اظهار داشت‌چون تصمیمات اتحادیه عرب خجالت‌آور بود آنهارا محرمانه معرفی کردند. باید نبرد را به داخل ایران‌منتقل کرد وازجنبش آزادیبخش‌عربستان و نیروهای پیشرو ایران پشتیبانی نمود.

ماهر تجاوزی‌رامحکوم‌میکنیم. مادرقبال اقدام ایران‌هیچگونه عکس‌العملی‌ازخود نشان‌ندادیم. چنانچه در قبال ایران سکوت اختیار کنیم ایران سرزمینهای دیگر عرب را اشغال خواهد کرد. روش رژیم های عرب خجالت آور است. مدت ده روز است که ایران نیروهای خود را در جزایر عربی پیاده کرده ولی کشور های عربی هیچ عکس‌العملی از خودنشان نداده‌اند.

نامبرده گفت ما آن دسته را که از ایران پشتیبانی میکنند و دارای‌تابعیت کویت میباشند، محکوم مینمائیم. بایددر برابر ورود افرادغیر مجاز به‌کویت جدا ایستادگی نمائیم.

عباس مناور گفت من‌خواسته هیئت های ملی کویت را تایید میکنم و از دولت میخواهم در برابر تجاوز ایران به جزایر روش سختی اتخاذ کند.

نامبرده ازدولت کویت‌خواست تا به اشخاصی که از جزایر اخراج شده‌اند کمک نماید.

اشغال اسکندرون‌وعربستان!

ناصر العصیمی طی بیاناتی اظهار داشت اسکندرون و عربستان بوسیله ترکیه وایران اشغال شدند و ما هیچ قدمی برنداشتیم. نامبرده از دولت خواست سهم دولت انگلیس‌در نفت کویت را ملی اعلام کند.

عبدالمطلب الکاظمی اظهار داشت نیروهای ملی اوضاع خطرناك خلیج را روشن‌کردند ولی دولت های عربی پاسخی در این باره ندادند.

امیر شارجه جزیره‌ابوموسی را به ایران اجاره داد. و دولت فدراسیون امارات به تلگراف تبریک شاه ایران پاسخ داد. این اعمال نشانه درماندگی و بیچارگی‌ما میباشد.

بدرالعجیل نماینده‌دیگر مجلس اظهارداشت تصرف جزایر بوسیله ایران یك موضوع غیر مترقبه نبود زیرا ایران بعداز حل مسئله بحرین‌مطالبه‌جزایر رانمود اشغال این جزایر امر ناگهانی برای ما نبود. ما فقط درباره مسئولیت دولت در قبال این‌امر و تصمیماتی که اتخاذ کرده‌است سئوال می کنیم. لازم‌است‌دولت‌مارا‌ازاقدامات‌خوددر جریان بگذارد.

خدمت بمنافع کشور

عبدالکریم مجیدلی‌اظهارداشت سالها است که‌ایران‌خودرامسلح می‌کند تا منابعی بدست آورد. مانباید حکومت‌ایران رارژیمی مزدور بخوانیم. شاه ایران‌برای منافع کشور خویش خدمت‌می کند. مزدوران خود اعراب‌می‌باشند بین اعراب مزدوران و خائنینی وجوددارد. بایستی به این حقیقت پی‌ببریم صرفنظر از اینکه قادر به ایستادگی‌دربرابر نیروی‌ایران نیستیم. من این مطالب‌را بیان می کنم، خواه مجلس با آن موافق باشد یا مخالف. اما درباره قانون نظام وظیفه من می پرسم‌تعدادجمعیت ما چقدر است که فرزندان خود را مشمول قانون نظام‌وظیفه کنیم. ماقدرتی‌نداریم وبا حرف جهت حقایق‌رانمیتوان عوض کرد ما در معرض‌خطر تهدید یك دولت عربی برای تصرف خلیج قرارگرفته‌ایم‌وآن عربستان سعودی است. آن کشور فدراسیون امارات عربی رابرسمیت نشناخته تا اینکه مسئله بریمی حل شود.

من‌به خود و برادران عرب‌خود تسلیت می گویم. اگرچه‌لیبی آمادگی خودرا برای استقرار نیرو در خلیج اعلا م‌داشت ولی قادر به انجام این امر نمیباشد.

قوای جنگی لیبی

نیباری نماینده‌مجلس به‌اظهارات مجیدلی اعتراض کرد و گفت اجازه نخواهیم داد که یك‌دولت عربی مورد حمله و انتقاد قرار گیرد.

مجیدلی در پاسخ اظهارداشت آقای نیباری با این گفته های مزورانه نسبت‌به اینکه دولت لیبی‌قادر به اعزام نیرو به جزایر است موافق می باشد درصورتی که لیبی قوای جنگی ندارد.

علی‌المواشی یکی‌دیگر از نمایندگان مجلس اظهارداشت چنانچه انگلیس وامریکا‌ازایران پشتیبانی نمی کردند، هیچوقت ایران جرات اشغال جزایر را نداشت!

در پایان جلسه پنج نفر ازنمایندگان پیشنهاد کردند که این موضوع به هیئت دولت ارجاع شود. رئیس مجلس شورای‌ملی‌با این‌پیشنهادموافقت کرد.

دنیای ورزش
بامطالب متنوع
منتشر شد

الطلیعه مجله کویتی مینویسد

نبرد اعراب باید بداخل ایران انتقال یابد!!

مجله هفتگی الطلیعه چاپ کویت طی مقاله‌ای تحت عنوان (نبرد باید به داخل ایران‌انتقال یابد) از جمله مینویسد:

ملت بایستی‌به‌حمله مسلحانه ایران پاسخ‌بدهد. ما می‌پرسیم این پاسخ‌چطوربااید داده شود. قبل‌ازجواب دادن باین سئوال لازم است طبیعت رژیم ایران را روشن کنم.

رژیم‌ایران رژیمی است‌مرتجع ودیکتاتوری این‌رژیم‌برای حفظ موجودیت خوددرآمد های‌کشور را خرج‌میکند، سعی و کوشش این رژیم از بین بردن جنبش های ملی پیشرو ایران و جنبش ملی ملت‌عرب‌در عربستان است عربستان سرزمینی است عربی که‌مردمان آن مورد شکنجه‌قرار میگیرند در ذلت و گرسنگی و بیسوادی بسر میبرند، رشد توسعه انقلاب اعرابی! که در تحت اشغال ایران قرار دارند، موجب‌بیم‌مقامات‌ایران شده‌است. عربستان نه تنها کلید ایران به خلیج و راه‌ایران به اقیانوس هندوآرام‌وکرانه‌های‌آسیاوآفریقا است بلکه منبع اساسی ثروت های شاه ایران بشمار میرود. آنچه‌که برای مقامات ایران مهم است ازبین‌بردن امکانات‌انقلابی اعراب عربستان‌میباشد. عکس‌العمل ملت باید قاطع و ازنقاط ضعف دشمن با اطلاع باشد، تا بتواند ازاین راه دشمن را ازبین‌ببرد.

از لحاظ استراتژیکی لازم است نبردرابداخل امپراطوری ایران نه فقط به‌اهواز بلکه به تهران نیز منتقل ساخت.

خواست مانه فقط استرداد جزایر عربی‌میباشد بلکه ایجاد یک رژیم ملی و دمکرات پیشرو و از بین بردن رژیم استعماری ایران است.

انجام این امر آسان نیست ولی مشکل هم نمیباشد.

درایران جنبش های ملی و پیشرووجودداردکه‌برای‌سرنگون ساختن رژیم‌ایران‌فعالیت میکنند.

میلیون ها عرب که دربدترین وضعی درایران زندگی میکنند! دست به‌اسلحه‌زده‌اندتا سرزمین خود رازیوغ اشغالگران‌نجات دهند و حقوق از دست رفته را دوباره بدست آورند.

در خلیج جنبش ملی پیشرو مسلحی وجود دارد که هدف آن‌ازبین بردن امپریالیزم دراین منطقه است.

بر ملت‌لازم‌است‌باتمام نیروی خوددر برابر تجاوزات استعمار ایستادگی کنند.

(لازم به توضیح است که مقصود نویسنده مجله الطلیعه از«عربستان!»،سرزمین‌خوزستان است‌و هموطنان خوزستانی ما بنظر نویسنده عرب هستند!)

شب شعر
استاد سید محمد حسین شهریار
در انجمن
ساعت ۶ بعد از ظهریکشنبه ۲۸ آذر ورود برای همه‌آزاد است
نشانی: بهار شمالی ـ خیابان نامجو ـ تالار انجمن دوشیزگان و بانوان

شرلی مونرو در تهران

جهان موسیقی در تهران، صدای جادوئی شرلی مونرو ستاره بین‌المللی آوازتلویزیون، رادیو و صفحات موسیقی را خواهد شنید.

شرلی که در سیچلز، یکی‌از جزایر پولی نیسیا دراقیانوس هند، بدنیا آمده در موقع‌اجرای آواز طوفان بپا میکند.وی‌برای اجرای کنسرت به پنج قاره‌جهان سفر کرده است.

شرلی آواز خواندن را از کنیا شروع کرد. دهسال پس‌از آن، بخاطر علاقه فراوانش‌به موسیقی وطن خودراترک کرد. صدای زنگدار و متنوع او شنوندگان رادیو و تماشائیان تلویزیونها را بارها به شور و نشاط آورده است. شرلی در تلویزیونهای بسیاری از شهرها و منجمله در لندن، پاریس، فرانکفورت، توکیو، سیدنی و جاکارتا ظاهر شده است. یکی از موفق‌ترین برنامه‌های‌تلویزیونی وی، برنامه‌ای بود که اخیرا همراه تام‌جونز و مت‌مونرو اجرا کرد.

شرلی با زبانهای متعددی‌نیز آشنا بوده و بسهولت بزبانهای انگلیسی، آلمانی، یونانی، اسپانیولی، زبان هایتی و سواهیلی سخن میگوید.

و اکنون شرلی مونرو در سایر کلاب طاوس هتل آریا شراتون در تهران برای شما آوازخواهد خواند. پس از خاتمه برنامه‌اش در تهران، شرلی برای اجرای برنامه به خاوردور، استرالیا، برزیل و لاسوگاس سفرخواهد نمود.

آـ۶۶۱۵۰

مسابقات فوتبال قهرمانی باشگاههای پایتخت

تهران با مساوی ۱-۱ مقابل دیهیم صاحب نخستین امتیاز شد

★ هر ۲ گل مسابقه در وقت دوم و در دقایق ۵۸ بوسیله گنجه‌ای برای دیهیم و ۸۰ باقر سپهسالاری برای تهران بدست آمد

★ «تهران» تیم تازه وارد گروه اول‌در دومین دیدار خود باچهره‌ای خوب‌و تحسین‌انگیز ظاهر شد

دوشنبه ۲۲ آذر، استادیوم امجدیه، دیدار کنندگان تیم های دیهیم و تهران. تماشاگر حدود یکصد تن!، داور محمد صالحی، کمك داوران حسین عظیمی وحدت و صاحب جم. نتیجه وقت اول بدون گل و نتیجه پایان وقت ۱-۱ مساوی. گلها دقیقه ۵۸ رحیم گنجه‌ای برای‌دیهیم‌و ۸۰ باقرسپهسالاری برای تهران.

بازیکنان دو تیم:

دیهیم: مجید شاملو«دروازه‌بان»، رسول زین‌انمانجی«سعید یحیی‌پور از دقیقه ۴۶»، عبدالرحمن رستم‌پور، رحیم گنجه‌ای، حمید خوش نیت رضا درستانی، منوچهر نعمتی «مجید شفتی از دقیقه ۵۸»، مهدی اصغری- حسین‌جعفری، شاهرخ اصلانی، محسن‌هاشمی.

تهران: جمشید حسن زاده «دروازه‌بان» - بهروز بریانی، پرویز نهانی، باقرسپهسالاری، علی کردنوری، منصورمحبوبیان، خسرو علاف، اکبر بردبار، عباس رجبعلی، حسن‌میرمیران، سعید میرهندی.

* عصر دیروز در یك‌هوای سرد و زجرآور و برروی زمین باران خورده استادیوم‌امجدیه در کادر مسابقات فوتبال قهرمانی باشگاههای پایتخت یك دیدار دیگر انجام شد و دو تیم دیهیم و تهران بعد از ۹۰ دقیقه مسابقه با نتیجه ۱-۱ مساوی کردند.

در حالیکه برای تماشای مسابقه این دو تیم بیش از یکصد تماشاگر که آنهانیز از فرط سرماهریك درگوشه‌ای از استادیوم خود را درپناهی قرار داده بودند، به امجدیه نیامده بودند.

دیهیم که در نخستین بازی خود در مسابقات این فصل در برابر تیم آتش نشانی بشکل غیر منتظره‌ای متوقف شد و با نتیجه ۱-۱ مساوی کرد دیروز در غیبت چند چهره شناخته شده خود طی بازی پرانتقاد دیگری در برابر تیم تازه‌وارد گروه‌اول، تیم تهران یك‌امتیاز دیگر از دست داد.

چهره خوب و پرتلاش تهران

تهران علیرغم چهره خوب و پرتلاشی که در مسابقه‌دیروز از خود ارائه داد در بازی‌هفته اول باوجود پیروزی ۱-۰ تا دقیقه ۶۹ در برابر بانك ملی در پایان ۲-۱ مغلوب این تیم شده و متاسفانه ناکام مانده بود.

ولی دیروز بچه های خوب‌این تیم که‌براستی درسایه‌فداکاری ویکپارچگی خود طول ۹۰دقیقه مسابقه برای کسب پیروزی تلاش کردند باوجود ازدست دادن گل نخست بازی در فاصله ده دقیقه به پایان‌توفیق زدن گل مساوی را بدست آوردند و در پایان با کسب یك امتیاز از این بازی زمین را ترك گفتند.

در برابر آرایش ۴-۳-۳ دیهیم، تهران‌باآرایش ۴-۲-۴ قدم به بازی گذارد و ده دقیقه نخست بازی نیز بدون حادثه طی شد.

لیکن در دهمین دقیقه مسابقه خط دفاعی دیهیم که دراین‌بازی چهره پر انتقادی داشت بدنبال اشتباهی که انجام داد، شانس و موقعیت خوبی برای مهاجمین حریف خلق کرد.

گوش راست تیم تهران اکبر بردبار در فاصله نزدیك دروازه دیهیم صاحب توپ شدو شلیك خوب روانه دروازه حریف نمود که مجید شاملو دروازه‌بان دیهیم با تلاش فراوان موفق به مهار توپ گردید.

سه دقیقه بعد دیهیم‌نیزصاحب موقعیت مشابهی شد که روی فرار شاهرخ اصلانی موقعیت مناسبی برای گل برای این تیم بدست آمد.

لیکن علیرغم پیشروی اصلانی تاروی خط ۶ قدم دروازه‌تهران، هوشیاری‌و فداکاری‌قابل‌تحسین سپهسالاری، شانس دیهیم را در آخرین لحظه از بین‌برد.

شانس ازدست رفته دیهیم

در دقیقه ۲۷ نیز دیهیم بار دیگر یك شانس خوب گل را از دست داد. این بار هم اصلانی که باتوپ تا پشت خط ۶قدم زمین تهران پیش آمده بود بجهت کندی کار، موقعیت خوب خود را برای گل بهدر داد.

در مدت زمان باقیمانده در نیمه نخست حادثه پراهمیت دیگری روی نداد ووقت اول بازی با نتیجه بدون گل و مساوی پشت سر گذاشته شد.

باشروع بازی در وقت دوم مهاجمین دیهیم با چند حمله پی‌درپی باز هم شانس خودرا برای بدست‌آوردن گل‌آزمایش کردند ولی هوشیاری خط‌دفاعی تهران این شانس را به آنها نداد. لیکن در دقیقه ۵۸روی نفوذ یحیی‌پور مدافع راست دیهیم که از وقت دوم بجای انمانجی وارد بازی شده بود، دیهیم از جناح راست صاحب یك ضربه کرنر شد.

روی این ضربه کرنر رحیم گنجه‌ای مدافع میانی دیهیم‌با پرش قابل تحسین موفق‌بزدن اولین گل بازی گردید.

بعد از این گل دیهیم تا حدی با آسایش به بازی ادامه داد ولی حریف لحظه به لحظه برای زدن گل مساوی تلاش و اشتهای بیشتری از خودنشان می داد. تا اینکه این فرصت در دقیقه ۸۰ بدست آمد.

در این دقیقه روی توپی که بردبار گوش‌راست تهران‌روی دروازه دیهیم فرستاد، بایورش مهاجمین تهران و بعد از چند بار رفت و برگشت توپ، یکی از مدافعین دیهیم مرتکب خطای‌پنالتی بخاطرتماس‌دستش باتوپ گردید.

گل مساوی برای تهران

سپهسالاری مدافع میانی مامور زدن این ضربه پنالتی شد و با دقت خاصی که در شلیك این پنالتی بخرج داد موفق شد گل مساوی رابرای تیم خود بثمر برساند.

باوجود تلاش بسیار هردو حریف در ده دقیقه باقیمانده برای زدن گل دیگری، نتیجه مساوی ۱-۱ که در دقیقه ۸۰ بدست آمد تغییر پیدا نکرد و در پایان، مسابقه با همین نتیجه پایان یافت. در حالیکه تهران بخاطر بازی بهتری که در این مسابقه کرد شایسته نتیجه پرارزش‌تری بود.

گل دیهیم روی پرش بلند و ضربه سر رحیم گنجه‌ای مدافع میانی این تیم بدست آمد، عکس‌شادی بازیکنان دیهیمی را بعد از بثمر رسیدن این گل نشان میدهد.

آگهی مزایده

شرکت تعاونی تهیه وتوزیع گوشت گاو وگوساله تهران وحومه (یک شقه جگر سفید وسرخ روده و بادکنک) ذبح‌شده روزانه شرکت را (دم کارد) برای مدت یکسال از تاریخ یکم دیماه ۵۰ لغایت سی‌ام آذرماه ۱۳۵۱ با شرایط زیر بفروش میرساند:

۱ـ پیشنهاد دهندگان بایستی در موقع تسلیم پیشنهاد مبلغ بیست هزار ریال بحساب شماره ۸۰۰ شرکت در بانک اعتبارات تعاونی توزیع شعبه‌کشتارگاه پرداخت ورسید آنرا پیوست‌پیشنهاد خود بدفتر شرکت واقع در دروازه شمیران خیابان هدایت‌تسلیم و چنانچه پس از اصابت مزایده از انعقاد قرارداد امتناع‌نمودند مبلغ سپرده بسود شرکت ضبط خواهد شد.

۲ـ داوطلبان شرکت در مزایده بایستی بهاء آشغالهای‌کشتار روز شرکت را (دم‌کارد) بطور ماهانه تعیین وپیشنهاد نمایند.

۳ـ داوطلبان شرکت در مزایده بایستی با مراجعه بدفتر شرکت واقع در دروازه شمیران واخذ برگ شرایط و امضاء آن بضمیمه پیشنهاد خود از تاریخ انتشار این آگهی تا تاریخ ۶ر۱۰ر۵۰ لاکومهر شده بدفتر شرکت تسلیم و رسید دریافت نمایند.

۴ـ پیشنهادات رسیده در روز ۳شنبه ۷ر۱۰ر۵۰ ساعت ۵بعد ازظهر در محل شرکت باز و قرائت خواهد شد حضور پیشنهاد دهندگان در جلسه مزایده آزاد خواهد بود و شرکت در رد ویا قبول یک یا کلیه پیشنهادات مختار است.

شرکت تعاونی تهیه وتوزیع گوشت گاو وگوساله تهران وحومه
۱ـ۲ آـ۶۶۱۳۸

کاروان حج درجه یك گلپایگانی
چون‌از طرف شهربانی کل کشور درجه یك معرفی شده‌اید
تبریك عرض می‌نمایم
مرشد شکرچیان

سازمان انتشارات و چاپ دانشگاه تهران انتشارات جدید خود را معرفی میکند:

حقوق اساسی (چاپ چهارم) شامل بر کلیات حقوق اساسی ـ حقوق اساسی ایران، تألیف جعفر بوشهری. بها ۱۳۰ ریال
مقدمه‌ای بر نجوم عالی، تألیف عباس ریاضی کرمانی ۱۷۰ «
کشورهای توسعه نیافته، تألیف ایولاکوست ترجمه هوشنگ نهاوندی. ۵۰ «
شیمی برای دانشگاه (جلد اول چاپ سوم)، ترجمه یحیی عبده و منصور عابدینی. ۱۴۰ «
یادداشتهای قزوینی (جلد سوم)، بکوشش ایرج افشار. ۱۱۰ «
گیاهان سمی و تاثیر مسمومیت آنها در حیوانات، تألیف دکتر هوشنگ ساعدی و دکتر محمود شجاع. ۱۵۰ «
کاشانی نامه تحقیق در احوال و آثار غیاث‌الدین جمشید کاشانی ریاضی‌دان و منجم بزرگ ایران، نگارش ابوالقاسم قربانی. ۱۶۰ «
ساختمان زمین شناسی، تألیف فریدون سحابی. ۱۵۰ «
مجموعه اسناد و مدارک فرخ خان امین‌الدوله (جلد سوم)، بکوشش کریم اصفهانیان. ۱۸۰ «
نشانه شناسی بیماریهای اعصاب (چاپ سوم). تألیف دکتر صادق صبا. ۱۴۰ «
آزمایشهای فیزیک (چاپ سوم)، تألیف محمدباقر محمودیان. ۱۰۰ «
چوب شناسی و صنایع چوب (جلد چهارم) فرآورده‌های جنگلی، تألیف رضا حجازی. ۲۰۰ «
ترجمه فارسی شرایع الاسلام (جلد سوم)، ترجمه ابوالقاسم ابن احمد یزدی، بکوشش محمدتقی دانش پژوه. ۱۴۰ «
تاریخ تحول دانشگاه تهران و موسسات عالی آموزشی ایران در عصر خجسته پهلوی، تنظیم حسین محبوبی اردکانی. ۱۷۰ «

مراکز فروش:
فروشگاه شماره ۱ سازمان: خیابان شاهرضا، خیابان غربی دانشگاه (۱۶ آذر)
تلفن (فرعی ۸۷۹) ۴۰۰۲۰-۴۰۰۲۱ تا ۴۰۰۲۹
فروشگاه شماره ۲ سازمان: خیابان شاهرضا، بین فردوسی و لاله‌زارنو، جنب کوچه آذرنوش
تلفن ۸۲۹۱۳۵-۸۲۴۵۰۰
وکلیه کتابفروشیهای معتبر

آغاز هفته دوم نمایش
با موفقیت در سینما
گلدیس
اولیویاهوسی
لئوناردوایتینگ
در فیلمی بکارگردانی
فرانکوزفیرلی
رومئو و ژولیت
Romeo & Juliet

(رنگی) محصول پارامونت
سئانسها ۳۰ر۳ - ۳۰ر۵ - ۳۰ر۷ بزبان فارسی و ۳۰ر۹ بزبان انگلیسی

ازصبح ۵شنبه در
سینمابولوار
فرانس انگلاد
اولایا کویسون
دانیل ژلن
ژیزلاهان
در فیلم رنگی
خدمتکار
LA SERVANTE

یک زن آلمانی در تهران گم شده است

بلگا

یک زن آلمانی از ٦ روز پیش در تهران گم شده است.
او «بلگاماریا اشتادن‌بایر» نام دارد و در شرکت اندویچ واقع در خیابان خیام کار می‌کرد.
وی یک سال پیش با یک ایرانی ازدواج کرد.
او ساعت ۹ چهارشنبه گذشته که از محل کارش خارج شد دیگر دیده نشده است.

ابوالحسن کتابی شوهر بلگاماریا به خبرنگار ما گفت: سال قبل هنگامی که در آلمان تحصیل میکردم با «بلگا» آشنا شدم.
خانواده او باازدواج من و«بلگا» مخالف بودند من وبلگا که سخت همدیگر را دوست داشتیم تصمیم گرفتیم از آلمان به ایران بیائیم ودر اینجا باهم زندگی کنیم.
ما تصمیم خود را اجرا کردیم ودر اینجا باهم ازدواج کردیم و برای بلگا یک شناسنامه ایرانی گرفتم.
او پس از ازدواج، در یک شرکت مشغول کار شد.
تحصیلات من در آلمان به‌علت ازدواج بابلگا نیمه تمام ماند، ولی چون او را دوست داشتم ترجیح دادم به ایران باز گردم و با وی ازدواج کنم.
ابوالحسن گفت: علت ناپدید شدن «بلگا» را نمیدانم ولی‌اطمینان دارم که او به آلمان بازنگشته است.

یک قربانی دیگر مشروب

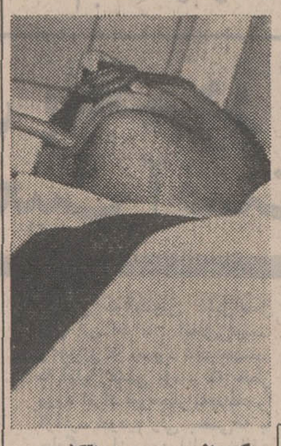

یکی از مسمومین الکل

دیشب نیز مردی که متعاقب نوشیدن «عرق» مسموم شده بوددر حال بیهوشی‌به بیمارستان‌مسمومین منتقل شد.
او ساعتی بعد درگذشت. پریشب دونفر به همین نحو جان سپرده بودند.
دیشب همچنین مردی میانسال به علت خوردن مشروب الکلی مسموم شد که اینك در بیمارستان مسمومین بستری است.
نوع مسمومیت این چهار نفر شبیه هم است. طبق گزارش خبرنگار ما این نوع مسمومیت مورد توجه بهداری تهران قرار گرفته و مطالعات خود رادر این زمینه آغاز کرده است.

بقیه درصفحه٤

NOBEL
نوبل
نوبل

میخواهش چکار کنم ـ یار دیگه میگیرم
خواننده پروا
بهترین آهنك سال منتشر شد.

شب اهواز ـ آئینه
خواننده مانده
شاد ترین آهنك سال

مجروحین

مجروحین تهران در ٢٤ ساعت گذشته عبارتند از: محمد وحید ۲۷ ساله فرزند عبدالحسین، آرشالوس خسرویانی ۵۲ ساله فرزند میکائیل، معصومه شهبازی ۷ ساله فرزند حسین، محمد تقی داودآباد ۳۰ ساله فرزند رضا، فاطمه ساسانی ۹ ساله فرزندعلی اصغر، بهزاد غفاری ۱۹ ساله فرزند اسمعیل، مریم حسن نژاد ۵ ساله فرزند اسمعیل، حسین نادری ۵ ساله فرزندعسکر، عبداله قربانعلی ٤۳ ساله فرزند غلامرضا، عین‌اله پناهی ۲۷ساله فرزند برازجان، غلامرضا سالمی ۲۳ ساله فرزند علی و ابراهیم شیریان ۱۳ ساله‌فرزند محمد براثرحوادث رانندگی.
اسمعیل طلوع اصل اسب‌فروشان ۲۹ ساله فرزند مولا و رحیم نیازمند ۵۰ ساله فرزند داود در اثر نزاع.
علی اکبر کیانی ۲ ساله فرزند علی اصغر بعلت سوختگی.

باران، تصادف آفرید

این اتومبیل و کامیون ساعت ٤بعد ازظهر دیروز در یک نقطه از خیابان آرامگاه براثر لیز بودن زمین واژگون شدند. در آن ساعت در تهران باران ریزش داشت. ابتداء اتومبیل سواری بدون برخورد بامانعی و فقط براثر ترمز راننده چپه شد و چند دقیقه بعد در همین محل کامیون شماره ۱٤۷۲۸ با کامیون شماره ۱٤۲۹٤ برخورد کرد وواژگون شد.
این دو وسیله نقلیه درفاصله بسیار کمی ازهم روی زمین غلطیدند، در این دو حادثه چند نفر مجروح شدند.

زندگی بدون عشق

مردی که همسر ٤۵ ساله‌اش با داشتن ۸ فرزند از میاندوآب به تهران گریخته بود، امروزاو را در یکی از خیابانهای تهران دید و تحویل کلانتری ۱۷داد.
این زن که وجیهه نام دارد گفت: ۲۵ سال «بدون عشق» با شوهرم زندگی کردم و دم برنیاوردم دیگرکارد به‌استخوانم رسیده بود و همین امر باعث فرار من از آذربایجان بتهران شد.

درآستانه‌حجله داماد عروس را کور کرد

در جریان یک مراسم‌عروسی در «جالاب» اسکوی‌آذربایجان داماد باپرتاب «سیب» یک‌چشم عروس را کور کرد.
در این روستا رسم براینست که در جریان مراسم عروسی، داماد به‌طرف عروس سیب پرتاب‌میکند.
این حادثه باعث برهم خوردن عروسی شد و عروس پس‌از پانسمان نزد پزشک «ده»روانه حجله شد. علی شوهر او قول داد که همه تلاش خود رابرای معالجه زنش به‌کار خواهدبرد.

گشت و گذاری در کاخ عدالت

عشق

یک مرد جوان که هرروز برای یک بیوه ۵۲ساله دسته گل میبرد، ممکن است به بیش از یک ماه‌زندانی‌محکوم شود. طبق اظهار یکی از دوستان این جوان، برای‌او کیفرخواست صادر شده‌است.
متهم گفته است‌عاشق این زن که پایش نیز می‌لنگیدشده بود وبه خاطر همین عشق هرروز برای او دسته‌گل میبرد.
از این جوان سئوال شد که‌آیاحاضر بودی با «شاکی» ازدواج کنی پاسخ داد نه.
او گفت: این عشق به ترتیبی بود که فقط من مایل بودم اورا هرروز یک بار به بینم.
متهم که مردی ٢٤ ساله است افزود که با این زن در یک «مسافرت با اتوبوس» آشنا شد و یک روز که زن مورد بحث دسته‌گل متهم را دریافت نمیکند و مرد جوان می‌خواهد به زور دسته گل را به او بدهد دستگیرمیشود.

آرمناك وهروئین

آرمناك

ماموران زندان از آرمناک ۲۰سانت‌هروئین کشف‌کردند. این مرد به اتهام قتل‌زن وسه فرزندش به‌حبس ابد محکوم شده است.
دیروز آرمناک در اختیار اداره پزشکی قانونی قرار گرفت، تا اورا ازجهت‌اعتیاد به مواد مخدر معاینه کنند.
او درسال ۱۳٤۵ نسبت‌به همسرش بدگمان شد و او و سه دختر خود را به قتل رساند.

مکافات خال

یک‌مرد خالکوبی شده علیه یک شاگرد باطری ساز که باعث‌آسیب دیدن پوست بدن او بوسیله اسید شده‌است به دادسرای تهران شکایت‌کرد.
این مرد، که علی نام‌دارد اظهار داشت:
در جوانی مانند سایر جوانان «محله» سراسر بدن خودرا خالکوبی‌کردم وکلمات عاشقانه نوشتم برای این کار نزدحسن‌خالکوب‌رفتم ونزدیک به پانصد تومان خرج کردم ازآن‌تاریخ ۳۰ ـ ٤۰ سال میگذرد.
تا دو هفته پیش که از مرز ۵۰ سالگی‌گذشتم زیبائی هیچ زنی نتواسته بود قلب مرا بلرزاند وهیچگاه‌تصورنمیکردم که عاشق شوم، ولی روزپنجم آذر زنی برای خرید وسائل خانه نزد من آمد با یک نگاه عاشق او شدم شاگردم را دنبالش فرستادم خانه‌اش را پیدا کرد.
از این زن خواستگاری کردم تقاضایم را پذیرفت.
می‌دانستم خالهای بدنم مرا نزد او بی‌ارزش جلوه‌خواهد داد، لذا پیش یکی‌ازدوستانم که «باطری‌ساز» است رفتم تا چاره‌جوئی کند. او گفت با آب اسید میتوان خالها را پاک کرد و به شاگردش‌گفت که روی‌خالها آب اسید بمالد و خود از کارگاه خارج شد.
شاگرد باطری ساز بدون توجه به درجه غلظت اسید، مقداری اسید غلیظ روی‌بدن من مالید و فریادم رابه‌آسمان رسانید، بطوریکه خود را در جوی آب کنار خیابان افکندم.
براثر این عمل پوست بدن من شدیدا آسیب دیده است و اصلاح پذیر نیست، لذا آمده‌ام از شاگرد باطری‌ساز شکایت کنم.

از صبح پنجشنبه
مولن روژ ـ دیانا ـ مهتاب ـ کریستال ـ اسکار

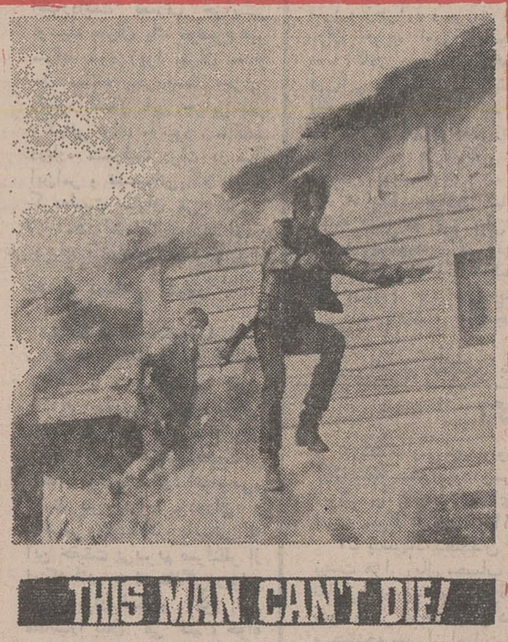
THIS MAN CAN'T DIE!

وقتی برای مردن نیست

گای مادیسون لوسین برایدو
ریك باتالیا

رنگی ایستمن کالر

از فرداصبح درگروه
نیاگارا ـ کاپری ـ اروپا ـ میامی ـ الوند ـ کیهان ـ ری ـ فردوسی ـ مارلیک ـ ارانوس(و ...سیلورسیتی قلهك و...سیلوانا

سپهرنیا . گرشا
متوسلانی

این گروه زِبل

و
نازی خوشگله

محصول رنگی
استودیو میثاقیه
باشرکت
گاوه تبا و جهانگیر غفاری
مدیر تولید کاظم روشن ضمیر

مجالس ترحیم

بانهایت تاسف درگذشت شادروان مرحومه بانو شمسی اسفندیاری مادر آقای عباس اسفندیاری صاحب منصب این وزارت را باطلاع میرساند.
مجلس ختم مردانه و زنانه آن مرحومه روز پنجشنبه بیست و پنجم آذر ماه از ساعت ٤ الی ٦ بعدازظهر درخانقاه صفی علیشاه منعقد خواهد بود.
وزیر امور خارجه
آ ـ ٦٥٨١٨ ٢ـ٢

باکمال تاثر و تاسف درگذشت مادر عزیز و بزرگوارم مرحومه‌بانو شمسی اسفندیاری (بهرام سلطانی) را باستحضار خویشاوندان و دوستان میرساند.
مجلس ختم مردانه و زنانه آن مرحومه روز پنجشنبه بیست و پنجم آذر ماه از ساعت ٤ الی ٦ بعدازظهر درخانقاه حضرت صفی علیشاه منعقد خواهد بود.
عباس اسفندیاری
آ ـ ٦٥٨١٨ ٢ـ٢

باندوهی فراوان درگذشت سرکار بانوشمسی‌اسفندیاری مادرگرامی برادرودوست عزیزمان جناب آقای عباس‌اسفندیاری را باستحضار دوستان میرسانیم. مجلس ترحیم آن شادروان روز پنجشنبه ٢٥ آذرماه از ساعت ٤ تا٦ بعدازظهر در خانقاه صفی‌علیشاه برگزار خواهد شد.
احمد اردلان. حمید اردلان. عزیزاله اسکندری. امیر بهنام. انوشیروان بهنام. ابوالقاسم تفضلی. محمدعلی‌شکوهیان. هوشنگ کاشانیان. عیسی مالک. دکتر کریم معتمد. ابوالفضل میراحمدیان. عباس نجم. ارسلان نیرنوری.
آ ـ ٢٦٧٤٧ ١ـ٢

خانواده‌های‌اسفندیاری ـ نوری اسفندیاری ـ بهرام‌سلطانی ـ برنگ ـ دادرس ـ کلانتری ـ عامری ـ امیرسیف ـ ثقفی ـ معزی ـ سالار ـ بهزادی ـ صانعی ـ حکیمی ـ قطب ـ آبتین ـ پیرزاده ـ بیات ـ پاکباز ـ ملک خسروی ـ الهامی
باکمال تاسف و تاثر فوت مرحومه بانو شمسی اسفندیاری مادر آقای عباس اسفندیاری را باطلاع خویشاوندان ودوستان میرساند.
مجلس ختم مردانه و زنانه آن مرحومه روز پنجشنبه بیست و پنجم آذر ماه از ساعت ٤ الی ٦ بعدازظهر درخانقاه حضرت صفی علیشاه منعقد خواهد بود.
آ ـ ٦٥٨١٨ ٢ـ٢

بانهایت تاثر و تاسف درگذشت ناگهانی پدربزرگوارمان شادروان حاج محمد شیروانی بزرگ خاندان شیروانی را باطلاع اقوام و آشنایان میرساند. مجلس ختم مردانه ازساعت ٣ الی ٥ بعداز ظهر روز چهارشنبه ٢٤ آذرماه جاری (فردا) در مسجد رحمتیه واقع در خیابان فرح‌آباد ژاله، اوایل‌خیابان شکوفه و ختم زنانه در همان ساعت وهمانروز در خیابان‌شکوفه اوایل خیابان جابری شماره ٢١٨ برگزار می‌شود.
علیمحمد شیروانی. ولیمحمد شیروانی. احمد شیروانی. جواد شیروانی. باقر شیروانی. حسین شیروانی. صحبت‌اله شیروانی و خانواده‌های ـ مختاری. پورافتخار. روزگرد. جعفری. اباذری. ضرغام. حسنی. رحمت‌پور. علامه. تقی‌یار. رشیدی. عالیتاج. گودرزی. نشاط. آ ـ ٦٦١٣٦
بعموم بازماندگان آنمرحوم بویژه آقای جواد شیروانی مصیبت وارده را تسلیت می‌دهیم.

خانواده‌های: اکبری. قادری. مدنی. مستعلی. ترابی.
بانهایت تاسف وتاثر فوت مرحوم روح‌اله اکبری راباطلاع بستگان و آشنایان میرسانند مجلس ختم آن مرحوم روز چهارشنبه ٢٤ر٩ر٥٠ از ساعت ٢ تاچهارونیم در مسجدانصار الحسینی واقع در خیابان وحیدیه ایستگاه نجاری کوچه‌مسجد منعقد میگردد ضمنا مجلس ختم زنانه همانروز درمنزل‌شخصی آن‌مرحوم برگزار میشود. آ ـ ٢٦٧٤١
بعموم بازماندگان آنمرحوم مصیبت‌وارده را تسلیت‌میدهیم

باکمال تاسف وتاثر درگذشت مرحوم حاج محمد ابراهیم شرکاء را باطلاع دوستان و آشنایان میرسانیم مجلس ترحیم مردانه روز چهارشنبه ٢٤ر٩ر٥٠ از ساعت ٣ الی ٥ بعدازظهر در مسجد سید عزیزاله واقع در بازار و مجلس زنانه بعدازظهر همانروز در منزل آن مرحوم منعقد میباشد.
خانواده‌های: شرکاء. تهرانی. دولو. حاج محمد. وصال. عسگریان. شیرازی‌نژاد. اطهاری.مصطفوی. کاشانی.مهدی‌پور. للهی. بابائی. قاسمی. سپیده‌دست. توکلی.
آ ـ ٢٦٧٣٩
مصیبت‌وارده را بعموم بازماندگان آنمرحوم تسلیت‌میدهیم

خانواده‌های: نیکنام. کبریتچی. نریمانی. دواچی عسگریان. عباسی.
بانهایت تاسف فوت ناگهانی بانو بتول نیکنام را باطلاع میرسانند. مجلس ترحیم مردانه از ساعت ٣ تاه بعداز ظهر روز چهارشنبه ٢٤ر٩ر٥٠ در مسجد آشتیانیها واقع‌درخیابان شهباز ایستگاه ناصری و مجلس ختم زنانه در همانروز درمنزل آن مرحومه واقع درخیابان شهباز کوچه روحی‌برگزارمیگردد.
آ ـ ٢٦٧٥٩
بعموم بازماندگان آنمرحومه مصیبت وارده را تسلیت میدهیم

باکمال تاسف وتاثر درگذشت شادروان عباس نکوئی‌یزدی را باطلاع دوستان و آشنایان میرساند مجلس ترحیم مردانه روز چهارشنبه ٢٤ آذرماه از ساعت ٢½ الی ٤½ بعد از ظهر در مسجد ارک و مجلس ترحیم زنانه در همان روز وهمان ساعت در منزل شخصی واقع در خیابان فرانسه کوچه‌مرجان شماره ١٦ر١ منعقد میباشد.
خانواده‌های نکوئی. بهرامی. پرنیان. طبسی. اسدالهی. نیک‌نژاد. پیله‌ور. طباطبائی. آ ـ ٢٦٧٢٧

بانهایت تاسف درگذشت آقای مهربان پیمانیان راباطلاع دوستان و آشنایان میرسانیم. مجلس تذکر آن مرحوم روز پنجشنبه ٢٥ آذرماه ١٣٥٠ از ساعت ٤ الی ٨ بعدازظهر در منزل شخصی واقع در خیابان ویلا بالای تخت جمشیدکوچه سوسن شماره ٣٤ منعقد است.
گوهر. مروارید. روح‌انگیز. پروین. بهیه پیمانیان. همایون سرخاب. و خانواده‌های : پیمانیان. پیمان. گی‌نژاد. وفادار. خسرویانی. قباد. فیروزمند. شاهرخ. مهرزادی. ایقانی.مقربی. خسروانی. آ ـ ٢٦٧٦٧
بعموم بازماندگان آنمرحوم مصیبت‌وارده راتسلیت‌میدهیم

خانواده‌های: صرافزاده. ضرابی. شاپور. پیامی. ناصری. قوانلو. صالحی علوی.غفاری. استاد. صابر.صالح. صالحی‌پور. غفوری.
درگذشت نابهنگام دوشیزه منیره صرافزاده را باطلاع میرسانند. مجلس ختم مردانه وزنانه آن مرحومه در روز چهارشنبه ٢٤ آذرماه جاری از ساعت ٣ تاه بعدازظهر در مسجد الجواد واقع در میدان ٢٥ شهریور منعقد میباشد.
منصور صرافزاده (ضرابی) . فرامرز صرافزاده (سلماسی). مهین صرافزاده . مهندس جمشید صرافزاده . نعمت‌الله ضرابی. سرلشگر ابراهیم ضرابی. محمد ناصری، دکتر اصلان ضرابی . سرهنگ علی اکبر غفاری . سرهنگ محمدعلی صالح علوی. تیرداد ضرابی .
آ ـ ٢٦٤٥٧ ٢ـ٢

از سوی توام و بسوی تو آمده‌ام
باکمال تاسف درگذشت ناگهانی آقای گونتریان پدر بانو کریستا مجذوب را در شهر برلن (آلمان) باطلاع اقوام‌ودوستان میرساند. مجلس تذکر آن مرحوم پنج بعداز ظهر ببعد روز پنجشنبه ٢٥ آذرماه ٥٠ در آدرس ذیل منعقد خواهد بود.
انتهای شمالی جردن خیابان کورش نمره ٢٤
آ ـ ٢٦٧٢١ کریستا نصرت‌اله مجذوب

درآگهی شماره ٦٢٩٢٠ نام آقای جمشید شفائی اشتباها حمید شفائی چاپ شده بود که بدینوسیله تصحیح میشود.

یادبود

بمناسبت سال روز درگذشت مرحومه بانو خیرالنساء مسعودی از ساعت ٣الی ٥ بعداز ظهر روز جمعه ٢٦ر٩ر٥٠ مراسمی در منزل آن مرحومه واقع در خیابان آیزنهاورخیابان بهبودی چهارراه نصرت کوچه مسعودی پلاک ٥ منعقد است. حضور دوستان‌وآشنایان درمراسم مزبور باعث تسلی‌بازماندگان خواهد شد.
آ ـ ٢٦٧٥١ خانواده‌های مسعودی

بمناسبت چهلمین روز درگذشت شادروان میرعلی‌اکبرکمالی در روز پنجشنبه ٢٥ آذرماه از ساعت ٢ الی٤ بعدازظهرمجلس یادبودی در آرامگاه خانوادگی کمالی واقع در امامزاده عبداله منعقد است. با شرکت خود در این مجلس تذکر روح‌آنمرحوم را شاد فرمائید.
خانواده کمالی و منسوبین این خانواده
آ ـ ٢٦٥٢٩ ١ـ٢

مادر ـ روز مادر امسال شاخه گلی را که دوست‌داشتی برسر مزارت خواهم آورد.
آ ـ ٦٤٩٨٨ مهین ریاضی فرزاد

بمناسبت چهلمین روز درگذشت مرحوم ابومحمدمصباح‌ثقفی مجلس یادبودی برسرمزار فقید سعید در اصفهان تخت‌فولاد تکیه امام جمعه از ساعت ٢تا ٤ر٥ بعدازظهر روز پنجشنبه٢٥ آذر بریاست شرکت سروران گرامی موجب تسلی خاطر بازماندگان وشادی روح آن مرحوم است.
آ ـ ٦٦١٨٨ خانواده ثقفی

تسلیت

با اندوه فراوان درگذشت جناب آقای محمد رفیعزاده را از سوی خود و همکارانم بخانواده‌های محترم رفیعزاده و جلیلوند بویژه به فرزندان برومند آن شادروان آقای منصور رفیعزاده ـ سرکار سرگرد مجید رفیعزاده و سرکار سروان حمید رفیعزاده و همکار گرامی سرکار سرهنگ جلیلوند تسلیت گفته شادی روح آن روانشادوصبر وشکیبائی‌بازماندگان را از یزدان پاک خواستار است.
آ ـ ٢٦٥٨٩ سپهبد سهراب‌پور

همکار محترم آقای کاظم عاقلی
بدین‌وسیله درگذشت پدر ارجمندتان را بشما و خانواده محترمتان تسلیت می‌گوئیم.
دکتر بابانژاد. دکتر بهنیا. پیمان. رافت. رئوف‌پور
آ ـ ٦٦٠٩٨

جناب آقای حاج علی برقی
فوت مرحوم پدر بزرگوارتان را تسلیت‌عرض نموده بقای عمر جنابعالی را از درگاه ایزد یکتا خواستارم.
نایب رئیس انجمن شهرستان ری ـ مهدی طائب‌پور
آ ـ ٦٤٩٦٤

آقای مهندس فریدون کرکوتی
بانهایت تاسف و تاثر فوت خواهر شیرمرد ارجمند بقای عمر بازماندگان آن مرحوم را ازخداوند مسئلت مینمائیم.
محمد شهنازی . ایرج راستان . سیروس رمضانیان . مصطفی ثامنی راد . پرویز حاجی صادقی . شهلا ابراهیمی
آ ـ ٢٦٦٥٩

آقای ایرج تیمورتاش ـ دوست عزیز و گرامی
چون بعلت بستری بودن در بیمارستان عرض تسلیت حضوری میسر نشد لذا خود را در غم شما شریک دانسته مراتب تسلیت قلبیم را بپذیرید.
ایرج انیسی
آ ـ ٢٦٦٥٣

همکار ارجمند آقای ایرج تیمورتاش
درگذشت مادر گرامیتان را صمیمانه تسلیت می‌گوئیم و خود را در غم شما و خانواده محترمتان شریک می‌دانیم.
خسرو محرابی . جلال نائمی . اردشیر فرهمند. افضلی . سعید . لاهیجی . فرهید . ظهوری
آ ـ ٢٦٦٤٣

با نهایت تاثر و تاسف درگذشت شادروان بانو حاجیه فاطمه نویدی را به‌جنابان حاج محمد نویدی و مهدی نویدی و امیر نویدی و بازماندگان آنمرحومه تسلیت عرض‌مینمائیم.
حاج سید رضا محمدیان لاریجانی. حسن رضائی.محمود زاهدی. محمدتقی مرادیان . آ ـ ٢٦٦٧٥

جناب آقای حسن توسلی
از حادثه اسف‌انگیزی کمپیش آمده متاثر شدیم‌بدینوسیله مراتب تسلیت و همدردی بعرض میرسانیم.
از طرف کارکنان شرکت ساختمانی جرز ـ عباسقلی قشقائی ـ مهندس اکبر جعفرپور . آ ـ ٢٦٦٦٥

جناب آقای مهندس کریمی
بانهایت تاسف درگذشت ابوی بزرگوارتان را بجنابعالی و بستگان محترم تسلیت عرض مینمائیم.
آ ـ ٦٤٩٧٦ منجیل ـ عسگر غفاری و اخوان

همکاران گرامی خانم پروانه اسکندر وآقای علی‌مراد تهرانی
بانهایت تاسف مصیبت وارده را بشما و خانواده‌محترمتان تسلیت می‌گوئیم.
کارکنان روابط عمومی سازمان بیمه‌های اجتماعی
آ ـ ٢٦٦٨٩

جناب آقای امیر نویدی
باکمال تاسف فو ت‌مادر گرامیتان‌را بجنابعالی وعموجان و کلیه اعضای خانواده تسلیت عرض مینمائیم.
سید حسن حسینی
آ ـ ٢٦٦٨٥

جناب آقای پرویز نصیرپور
باقلبی آکنده از اندوه خود را درغم آن‌جناب شریک دانسته و مصیبت وارده را صمیمانه تسلیت عرض مینمائیم.
آ ـ ٦٤٩٩٦ سندیکای کامیونداران اهواز

سرکار سروان احمد یوسفی
باندوه فراوان مصیبت وارده را به‌آن‌دوست عزیزتسلیت عرض نموده بقا و سلامتی شما و خانواده ارجمند را ازخدای بزرگ خواستاریم.
سرگرد بنی‌عامری. سرگرد صیرفی. سرگرد طباطبائی . سروان یوسفی‌نژاد. سروان آزما. سروان غفوری . سروان دفاعی. سروان محذوف. سروان میرزاآغاسی.
آ ـ ٦٤٩٩٨

سرکار سروان احمد یوسفی
همکاران تو مصیبت وارده رابا اندوه فراوان تسلیت می‌گویند.
آ ـ ٦٥٠٠٠ کلاس چهار عالی ـ سرگردبنی‌عامری

آقایان ابوالحسن جوادیان و محمدجواد نقشینه
درگذشت آقای بیوک خندقی را بشما و خانواده محترمتان تسلیت می‌گوئیم.
مدیران و کارکنان شرکت علاءالدین ایران
آ ـ ٦٦٠٥٠

با نهایت تاسف و تاثر مصیبت وارده را به خانم مهری دیده‌ور همکار گرامی از صمیم قلب تسلیت میگوئیم.
همکاران دفتر اطلاعات وروابط عمومی سازمان برنامه
آ ـ ٦٦٠١٨

جناب آقای خسرو بهروز
فوت پدر گرامی جنابعالی را از صمیم قلب تسلیت عرض نموده ودوام آن خانواده محترم را مسئلت می‌نماید.
کارکنان مدیریت گزارشها سازمان برنامه
آ ـ ٢٦٧١٥

جناب آقای خسرو بهروز
مصیبت فوت استاد بزرگوار پدر گرامیتان را خدمت جنابعالی وآن خانواده محترم تسلیت عرض مینمایم.
آ ـ ٢٦٧١٣ جهانگیر هدایت

جناب آقای مهندس خسرو بهروز
بانهایت تاسف فوت پدر گرامیتان را از صمیم‌قلب‌تسلیت عرض می‌نمایم.
آ ـ ٢٦٧١٣ گیلدا سعیدی

دوست عزیز پروانه اسکندری
با قلبی اندوهگین درگذشت برادر بزرگوار و ارجمندت را بتو و خانواده گرامیت تسلیت گفته ما را درغم و اندوه خویش سهیم بدان از درگاه احدیت صبر و شکیبائی و بقاء عمر برای تو وفامیل محترمت آرزومندیم.
دانشجویان سال سوم مدرسه عالی ادبیات وزبانهای‌خارجی
آ ـ ٢٦٧٢٩

با احساسی دردناک بخاندان محترم نویدی بویژه‌سرکار خانم اعظم نویدی و جناب آقای حسین نویدی‌پور عمیقا تسلیت می‌گوئیم.
آ ـ ٦٦١٩٠ میرمطلب طباطبائی و بانو

سرکار استوار یکم حاج محمود پرواس
مصیبت وارده را بسرکار و خانواده محترمتان تسلیت گفته ودر غمتان شریکیم.
ابوالقاسم جعفری روحانی . غلامرضا قیصری. دکتر ابوالفضل غنوی. محمدمستشاری. محمد اتابکی. شعبان‌کریمی. غلامرضا معمم . اسکندر فرجادی . علی‌اکبر رجبی . کاظم کشاورزیان. حسن قاسمزاده. اسماعیل مظاهری. حسن‌طارمی. جلال زاهدی. حسین باقری. عنایت سیفی. حسین میرشفیعی. فتح‌اله نصرتی. حسین خیری. علی مرادی. ذبیح‌اله گودرزی. ماشاءاله صبور. هدایت احمدی . ناصر حافظی‌پور . مراد بهادرانی. غلامرضا یوسفی. مهدی روشن. فتح‌اله نوری.احمد قربانی. تیمور امیری.
آ ـ ٢٦٧٢٥

جناب آقای حسن صدر معاونت محترم وزارت‌آموزش‌وپرورش
مصیبت وارده را از صمیم قلب تسلیت عرض مینماید.
آ ـ ٦٥٩١٢ اداره آموزش وپرورش تاکستان ـ بزرگمهر

جناب آقای مهندس همایون بهروز
بانهایت تاسف درگذشت پدر ارجمند جنابعالی‌راصمیمانه تسلیت عرض میکنم.
آ ـ ٢٦٧٤٣ دکتر مهندس مهدی رصدی

جناب آقای مهندس همایون بهروز
بانهایت تاسف درگذشت پدر ارجمند جنابعالی‌راصمیمانه تسلیت عرض میکنم.
آ ـ ٢٦٧٤٥ دکتر مهندس مهدی‌رصدی

جناب آقای مهندس خسرو بهروز
جناب آقای مهندس همایون بهروز
جناب آقای مهندس بیژن شامبیاتی
واقعه اسف‌انگیز درگذشت دانشمند ارجمند و استاد گرانمایه ذبیح بهروز را به آنجنابان تسلیت عرض نموده و خودرا دراندوه این فقدان شریک میدانیم.
آ ـ ٢٦٧٤٩ مهندسین تهران ـ بوستن

سرکار سروان یوسفی ـ خانواده محترم یوسفی و وابسته
باندوهی فراوان درگذشت خواهر مهربانت را بتو و بازماندگان تسلیت گفته از خداوند متعال برایتان صبر و شکیبائی آرزو می‌کنیم.
عبدالکریم شاملو. عالمتاج فتوحی قیام. سروان امیر هوشنگ شاملو. عبدالرسول شاملو. مریم ایروانی. مهرانگیز شاملو. آ ـ ٢٦٧٥٧

سرکار محمود احمدزاده
خود را در این غم بزرگ سهیم می‌دانیم.
کادر گردان هشتم هنگ سپاهیان انقلاب کرج
آ ـ ٢٦٧٣٣

جناب آقای مهندس مسعود شکوه
باکمال تاسف درگذشت مادر گرامیتان را به‌آنجناب و خانواده محترم شکوه تسلیت عرض نموده سلامتی و بقاء بازماندگان را از خداوند متعال خواستاریم.
هیئت مدیره شرکت سهامی کارخانجات مقدم
٨ آ ـ ٢٦٧٣٧

سرکار سرگرد حسن سیگارودی
مصیبت وارده را بجنابعالی و خانواده محترم تسلیت عرض می‌نمائیم.
شاهرود سرگرد بهروز رفیعی. سروان جمشید عبداللهی. ستوان‌یکم ابراهیم امیری. آ ـ ٦٥٩٠٨

جناب آقای امیر نویدی
درگذشت مادر گرامیتان راازصمیم قلب‌تسلیت عرض‌مینمائیم.
آ ـ ٢٦٦٤١ یداله جهانفر ـ محمد جهانفر

همکار محترم جناب آقای دکتر رفیعزاده
همکاران و پرستاران و کارمندان بیمارستان دادگستری مصیبت وارده را تسلیت عرض میکنند.
جراح ورئیس بیمارستان دادگستری ـ دکتر حسین حکمت
آ ـ ٦٦٠٥٢

جناب آقای پرویز نصیرپور مدیر عامل محترم شرکت سهامی زامیاد
بانهایت تاسف و تاثر درگذشت پدر بزرگوارتان را به جنابعالی تسلیت عرض نموده سلامتی وبقاء بازماندگان را از ایزد یکتا آرزومندیم.
آ ـ ٦٤٩٩٤ اهواز ـ نمایندگی ولوو ـ ناصرسلامت

جناب آقای جلال آهنچیان
مصیبت وارده را تسلیت عرض نموده بقای خانواده‌ارجمند آهنچیان را خواهانم.
آ ـ ٢٦٧٦١ سیاوش امیرسلیمانی

جناب آقای جواد آهنچیان
مصیبت وارده را تسلیت عرض می‌نمائیم.
آ ـ ٦٦١٩٢ دکتر محمود زند و بانو

جناب آقای امیر آهن‌چیان
مصیبت وارده را تسلیت عرض نموده و خود را درسوک شما شریک میدانیم.
آ ـ ٦٦١٩٦ هوشنگ جعفری ـ ایرج کاویانی

جناب آقای امیر نویدی
رئیس دبیرخانه و سرپرست روابط عمومی صنعت نفت ایران
درگذشت اندوهناک مادر گرامیتان را با تاثر بسیارتسلیت عرض نموده، سلامت وبقای جنابعالی و خاندان جلیل را از خداوند متعال مسئلت دارم.
عضو هیئت مدیره باشگاه اقبال ـ رضا کشوری
آ ـ ٦٦١٩٨

سرکار سروان حمید رفیعزاده
بانهایت تاسف مصیبت وارده را به جنابعالی و فامیل محترمتان تسلیت عرض می‌نمایم.
آ ـ ٦٥٩٣٢ شهاب فریدون‌پور

سرکار سروان حمید رفیعزاده
درگذشت شادروان محمد رفیعزاده پدر بزرگوارتان را بحضور جنابعالی و سایربازماندگان تسلیت عرض نموده‌سلامتی همگان را از خدای بزرگ خواستارم.
آ ـ ٦٥٩٣٠ دکتر چیت‌ساز

سرکار سروان حمید رفیعزاده
درگذشت پدر بزرگوارتان موجب نهایت تاسف وتاثرشد بدینوسیله مراتب تسلیت خودرا بحضور جنابعالی و سایر بازماندگان تقدیم و از خدای متعال برای همگی صبر جمیل مسئلت دارد.
آ ـ ٦٥٩٢٨ سید سراج‌الدین سیدین ـ شهرداربروجن

جناب آقای حمید رفیعزاده
درگذشت پدر بزرگوارتان را بحضور جنابعالی‌وخانواده محترم تسلیت عرض نموده شکیبائی بازماندگان را از خداوند متعال مسئلت مینماید.
عبدالهادی محمودی فرماندار شهرستان بروجن
آ ـ ٦٥٩٢٦

جناب آقای امیر نویدی
باکمال تاسف مصیبت وارده را تسلیت عرض مینمایم.
آ ـ ٢٦٧٦٩ ابراهیم افخمی‌راد

همکار گرامی سرکار خانم عصمت اربابی
کارکنان دبستان ١٧ دی مصیبت وارده را به سرکار تسلیت می‌گویند.
آ ـ ٢٦٧٦٣ کارکنان دبستان ١٧ دی

جناب آقای لئون آهارونیان
فوت ابوی بزرگوارتان ، موجب تاسف عمیق دوستان شما شده است این ضایعه را بشما و فامیل محترمتان تسلیت عرض نموده وخود را عمیقا دراین غم سهیم میدانیم.
آ ـ ٦٥٩٢٠ رضائیه ـ عباس ویشته ـ ابوالحسن‌گویا

سرکار سرگرد سیگارودی
بانهایت تاسف درگذشت شادروان سرکار سرهنگ سیگارودی را از طرف خود وهمکاران تسلیت گفته بقای عمر جنابعالی‌و بازماندگان را از خداوند مسئلت دارد.
آ ـ ٦٥٩٣٨ شاهرود ـ سرتیپ سوداگر

گزارش خبرنگاراعزامی اطلاعات‌ازجبهه های هندو پاکستان

داکااززمین‌وهوازیر آتش است

ساعت یازده و نیم دیشب علیرضا طاهری‌خبرنگار اعزامی اطلاعات به جبهه های جنگ هندوستان و پاکستان بار دیگر پس از تلاش فراوان موفق به برقراری ارتباط‌با تهران شد و تلفنی آخرین دیده‌هاوشنیده‌های خودرا از چگونگی وضع جبهه ها و نبرد های نیرو های هند و پاکستان درحوالی‌داکاو کشمیر گزارش داد.

وی گفت : امروز صبح ، همراه با خبرنگاران‌خارجی که برای گزارش‌اوضاع جبهه های جنگ‌هندو پاکستان‌به راولپندی آمده‌اند ، با دوجیپ نظامی ، عازم چامب شدیم تا چگونگی پیشرفت نیرو های پاکستان را در این منطقه ببینیم . ماهمگی لباس نظامی که پاکستانیها در اختیارمان گذارده بودند بتن داشتیم.در چامب، وضع‌ظاهری چنان‌مینمودکه‌نیروهای پاکستان به‌آسانی و بدون مقاومت شدید از طرف‌نیروهای مدافع هندی ، پیشروی کرده و این منطقه را تصرف کرده‌اند.

خانه‌ها بغیر از یک یا دو جابقیه‌همه سالم بودند و آثاری ازخرابی‌که براثرشلیک خمپاره هاوگلوله توپها وحرکت تانکها معمولا درشهر ها ایجاد میشود آنجادیده‌نمیشد .دراین‌جا لاشه چند هواپیمای ساخت شوروی که‌براثر شلیک . مسلسلهای‌ضد هوائی‌سقوط‌کرده‌اند و مقداری ازسلاح‌ساخت کشورنامبرده را که ازسربازان‌هندی گرفته شده است بما نشان دادند.

پاکستانیها در اینجا چهل سرباز هندی را به اسارت درآورده‌اند که‌وقتی مابه چامب رسیدیم ، مشغول اعزام آنها به منطقه‌ای دور از خطوط مقدم جبهه بودند. ولی در عوض‌داکا بشدت توسط‌نیرو های هندی‌به سقوط تهدید میشود و باوجود مقاومت سرسختانه ، مدافعین پاکستانی ، پیشروی نیرو ها همچنان ادامه‌داردوآنها به سی مایلی‌شهررسیده‌اند. پاکستانیها مناطقی‌را که در کشمیر تسخیر کرده‌اند سرزمینهای آزاد شده مینامند .

در چامب سربازان هندی بطور کامل عقب‌نشینی کرده وشهر از مردم غیر نظامی تخلیه شده است ولی در داکا ، هنوز نیروهای پاکستانی در سه‌جبهه به‌دفاع‌ازشهر مشغولند و هندی ها از زمین وهوا داکارا بزیر آتش گرفته‌اند .

از مسائل سیاسی مهمی که درپاکستان انعکاس‌فراوان یافت مذاکرات نخست‌وزیرپاکستان با یحیی‌خان‌و سفیرجمهوری خلق چین دراین کشور بود . محافل سیاسی خارجی مقیم راولپندی برای این‌دیدارها اهمیت بسیار قائلند .این محافل انتظار دارند که هرآن‌چین کمونیست اقدامی عملی در جنگ هند و پاکستان انجام دهد حداقل اسلحه در اختیار نیرو های‌پاکستان‌بگذارد.

گزارش‌مقامات‌نظامی که دیروز دراختیار ما گذارده حاکی‌است نیروهای هند تاکنون ٢٢٤تانك و٦٢هواپیما را از دست‌داده‌اند وتلفات‌جانی آنها از آغاز جنگ تا به‌امشب ٢٢١٤ کشته ،٥٠٠ نفر زخمی‌و١٣٦٦اسیربوده است.

من‌فردابه پنجاب خواهم رفت و اولین خبرنگارآسیائی هستم که درچنین‌موقعیتی باین‌منطقه سفر میکنم.

توضیح رئیس کمیته ده نفری درباره تخم مرغ

اطلاعات : در سه روز گذشته در برخی از مناطق‌ماننداخیابان «قلهك» و منطقه شاه اباد و اکباتان تخم‌مرغ کمیاب بوده است بطوریکه در شاه آباد و اکباتان خریداران تخم‌مرغ برای خرید به سایر مناطق و اهالی خیابان دولت ناگزیر شدند برای خرید تخم مرغ‌به فروشگاه ارتش واقع در پل تجریش مراجعه کنند .

ضمنا خریداران تخم مرغ تقاضا دارندنام فروشگاههائیکه از نظر تامین رفاه عمومی تخم مرغ را کیلوئی ٦٠ ریال در اختیار مصرف کننده قرارمی‌دهند اعلام شود تا خانواده‌های نزدیك به فروشگاههای مورد اشاره به آنجا مراجعه کنند .

در مورد خبر منتشره‌درمورد کمیابی تخم مرغ این شرح‌از طرف شورایعالی اصناف واصل شد .

در حال حاضر تخم‌مرغ به حد وفور درتهران وجود داشته و طبق نرخ تعیین شده از طرف کمیته تعدیل و تثبیت نرخ شورایعالی اصناف از قرار هر کیلو ٦٢ ریال و در برخی از فروشگاهها از نظر تامین رفاه عمومی‌وتائید نظریه کمیته نرخ از قرار کیلوئی٦٠ ریال فروخته میشود .

علیهذا کمیته تعدیل و تثبیت نرخ شورایعالی اصناف بدینوسیله مطلب مندرجه در آن روزنامه را در باره کمیابی و گرانی تخم‌مرغ رسماتکذیب مینماید .

رئیس شورایعالی اصناف و کمیته ١٠ نفری نرخ‌محمدرضا سعادت فرد

باران ، بازار فروش «روزمادر» راکساد کرد

بارندگی دیشب و امروز تهران بازار فروشندگان‌هدایای روزمادر راکسادکرد وازشلوغی وازدحامی که طی دو سه روز گذشته به مناسبت نزدیك شدن روز مادر درخیابان های شمال شهر بچشم میخورد کاسته‌شد.

مغازه‌هااین روز ها درست بمانند شب عید ، چوب حراج زده‌اند از پارچه و ساعت و دستکش گرفته تا لوازم آرایش و آشپزخانه همه را بعنوان «هدیه مادر»به‌حراج گذاشته‌اند تاخدای‌ناکرده خریداران هدیه روزمادرازگرانی اجناس نترسند ودست خالی روز مادر را به مادر هایشان تبریك بگویند .

یك پدر که برای خرید هدیه روز مادر بفروشگاهی آمده بود میگفت‌من چند مادر دارم . بچه هایم میخواهند برای مادرشان هدیه بخرند من باید پول‌بدهم. اگر هم کم بدهم خانم خودش غرولند میکند ، بناچار باید به سه‌تا بچه‌ام چند ده تومانی بدهم . خانم میخواهد برای مادرش خرید کند پول کم‌دارد، آنرا هم باید بنده بدهم . مادر خودم‌هم‌زنده است و باید دریك چنین‌روزی‌برایش‌هدیه‌ای بخرم باین ترتیب پول هدیه های روز مادر به دویست سیصد تومانی میرسد .

یك پدر دراین مورد اظهار نظر جالبی کرد و گفت :
بتدریج حالا که «بچه‌ها» روز مادر را شناخته‌اند ، باید آنها را راهنمائی کرد که هدف تجلیل معنوی و بزرگداشت‌مادر بوده و هست این که ما این ارزشیابی را تاسطح مادیات پائین بیاوریم صحیح نیست!

مسلما این اظهار نظر چندان به «مذاق» مادر ها خوش‌آیند نیست اما ظاهرا عده زیادی از پدر ها «تجلیل معنوی» را ترجیح میدهند .

هواپیمای گم شده ، پیدا شد

طبق تلگرامی که از همدان‌به تهران رسید ، هواپیمای یك موتوره ایتالیائی که برای‌یافتن هواپیمای «یك موتوره ایتالیائی» دیگری‌به‌پرواز درآمده وناپدید شده‌بود ، پیدا شد . اما از هواپیمای اولی اطلاعی بدست نیامده‌است . این هواپیمابهنگام پروازدر آسمان غرب کشور ناپدید شده . خبر مربوط به گم شدن این هواپیما در صفحه ١٣ چاپ شده است .

٢٠ هکتار از جنگلهای شمال سوخت

رشت ـ حریق جنگل « قازه آباد»اسالم دیشب خاموش شد. در این حریق که پریروز رخ داد،٥هکتار از جنگل‌سوخت.

چالوس : درآتش سوزی‌جنگل های « ملقاهو» ، « برونك » و چارسی قریب ١٥٠ هکتاراز سه جنگل طعمه حریق شده است . یک گروهبان و دو سرباز در جریان اطفای حریق جنگل مجروح شده‌اند که در بیمارستان‌چالوس بستری‌هستند مشروح خبر مربوط به حریق این‌جنگلها در صفحه ١٣چاپ شده است .

عراق ، فقط حق یك نوبت پرواز

هواپیما به ایران دارد!

پرواز هواپیما های ملی ایران به بغداد متوقف شد و یك هواپیما که ساعت ٦ صبح امروز از تهران به مقصد پرواز کرده بود ، از مرز ایران ـ عراق برگردانده شد واجازه فرود در فرودگاه بغدادبه‌آن‌داده‌نشد

پرواز هواپیما های عراق به ایران نیز تعطیل گردیده ولی طبق مذاکراتی که‌صورت گرفت، موافقت شد ایران یك پرواز دیگر نیز به عراق صورت دهد. طبق همین مذاکرات، ساعت١٠ و٣٠ دقیقه صبح امروز یك هواپیمای هواپیمائی ملی ایران از فرودگاه مهرآباد به مقصد بغداد پرواز کرد .

پرواز هواپیمای عراقی به‌ایران نیز روز پنجشنبه آینده انجام می گیرد ...

کاروان حج سادات غروی
بسرپرستی سید محمد علی آقا میرمحمد علی (غروی)
با پانزده سال سابقه درخشان. انجام مناسک حج تحت‌نظر آیات عظام آماده عقد قرارداد میباشد .
تهران چهارراه مولوی بازار حضرتی حجره غروی
تلفن : ٢٧١١٦ ـ نماینده قم حاج مصطفی خداپرست ـ سرای بازار تلفن ٣٠٢٩
آ ـ ٦٦١٨٠

مجمع عمومی فوق‌العاده

مجمع عمومی فوق‌العاده شرکت تعاونی تهیه و توزیع گوشت گوسفندی تهران وحومه در ساعت سه بعداز ظهر روز پنجشنبه نهم دیماه یکهزار و سیصد و پنجاه در محل شرکت واقع‌درخیابان امیریه نرسیده به چهارراه گمرک تشکیل خواهد شد و از کلیه سهامداران محترم خواهشمند است شخصا در جلسه حاضر شوند و یا وکیل خود را تعیین و معرفی نمایند که درجلسه‌مربور شرکت نمایند .
دستور جلسه
انحلال شرکت و انتخاب هیئت تصفیه
هیئت مدیره شرکت تعاونی تهیه و توزیع گوشت گوسفندی

درگذشت شادروان محمدعلی دیلمی‌پور موجب تاسف عمیق گردید باندوه فراوان مصیبت وارده را به بازماندگان و بستگان بویژه خانم ایران دیلمی‌پور صمیمانه تسلیت می‌گوئیم و خودرا دراین غم سهیم میدانیم.
از طرف کارکنان و دبیران دبیرستان پروین اعتصامی رضائیه
آ ـ ٦٥٩٢٤

جناب آقای مهندس مسعود شکوه
با تاثر فراوان مصیبت وارده را بحضورتان تسلیت میگویم.
آ ـ ٦٥٩٣٤ اصفهان ـ حسن علی‌زاده

جناب آقای امیرحسن تیمورتاش
رئیس دفتر والاحضرت شاهپور غلامرضا پهلوی
مصیبت وارده را به‌جنابعالی و خانواده وابسته آنمرحوم از صمیم قلب تسلیت عرض نموده بقای عمر بازماندگان را از خداوند متعال مسئلت داریم.
شاهی ـ حاج محمود اخوان ـ فیض‌اله اخوان
آ ـ ٦٥٩٣٦

جناب آقای نوید
درگذشت بانو حاجیه فاطمه نویدی مادر گرامیتان را به‌آن دوست ارجمند و فامیل محترم از صمیم قلب‌تسلیت‌عرض نموده سعادت و سلامتی شما را از خدای بزرگ مسئلت‌دارم.
آ ـ ٦٥٩١٨ سرهنگ غلام مستجیر

سرکار سرهنگ اردوبادی
بانهایت تاثر مصیبت وارده را از سوی خود و همکارانم تسلیت می‌گویم.
آ ـ ٦٥٩٤٨ سرتیپ احمد حساسیان

سپاسگزاری

از سروران ارجمند، دوستان و آشنایان وهمکاران‌اداری که بمناسبت درگذشت شادروان دکتر فرخ کوچکپور اظهار محبت‌فرموده وباشرکت‌خود درمراسم تشییع وختم وهفتم آن مرحوم و نیز بوسیله آگهی در جراید و ارسال تلگراف و نامه ابرازهمدردی فرموده‌اند بدینوسیله سپاسگزاری‌نموده وچنانچه در تشکر حضوری‌تاخیری رخ دهد پوزش می‌طلبیم.
خانواده‌های کوچکپور. توتونچیان وخانواده‌های وابسته.
آ ـ ٦٦٢٠٢

تشکر و سپاسگزاری
از کلیه بستگان، دوستان و آشنایان گرامی که‌درمصیبت وارده بااین خانواده ابراز همدردی فرموده با حضور در مجالس ختم و شب هفت ویا بانامه و تلگراف تسلیت آلام بازماندگان را تشفی بخشیده‌اند عرض امتنان نموده سلامت‌و شادکامی همگان را آرزومند است.
هرگاه بواسطه تالمات روحی در شرفیابی برای تشکر حضوری تاخیر روی دهد امید عفو دارد.
آ ـ ٢٦٧٧٥ خانواده هادی

جناب آقای مرتضی امامی
باکمال تاسف مصیبت وارده را بشما و همسرتان تسلیت می‌گوئیم.
خرم‌آباد لرستان ـ سیروس فرسنداج و بانو
آ ـ ٦٥٩٥٠

شماره ۱۳۶۷۲ـ سال چهل‌وششم

اطلاعات

سه‌شنبه ـ بیست و سوم آذرماه ۱۳۵۰
بیست‌وپنجم شوال ۱۳۹۱ ـ چهاردهم دسامبر ۱۹۷۱

وزیر خارجه اعلام کرد :

ایران در مورد جزایر میانجیگری نمیپذیرد

عباس‌خلعتبری وزیرخارجه دریك مصاحبه مطبوعاتی، رسما اعلام کرد که ایران میانجیگری هیچ دولت خارجی را درمورد جزایر تنگه هرمز نخواهد پذیرفت . زیرا ایران این مسئله را یك امر داخلی میداند و درامور داخلی خود باهیچ دولت خارجی وارد صحبت نمیشود.

وزیر خارجه ایران این مطلب را درجریان‌گفتگوئی که‌عصردیروز بانمایندگان مطبوعات تهران و خبرگزاریهای بین‌المللی داشت عنوان‌کردواز این فرصت برای‌پاسخگوئی به سخنان نماینده عراق درشورای امنیت که ایران را متهم کرده بااقدام نظامی درمورد جزایر میخواهد تنها راه تجارت و تنها راه صدور نفت عراق را بدنیای خارج ببندد استفاده کرد .

خلعتبری توضیح داد : پنج کشور عربی درنامه‌ای که به رئیس‌شورای‌امنیت نوشته‌بودند و طی آن خواستار تشکیل جلسه شورای‌امنیت شده بودند، ادعا کردند که اقدام ایران در جزایرتنگه‌هرمز وضع خطرناکی پیش آورده است .

وزیرخارجه قبل از هر چیز گفت‌که اقدام‌ایران درپیاده کردن واحدهای نظامی درجزایر یك امر داخلی‌ونیروئی که درجزایر پیاده شد درحقیقت انتقال‌نیرو درقلمرو ایران بود و این اقدام درست همانند این بود که نیرو های‌نظامی ایران‌به‌قم، اصفهان یاجزایر دیگر متعلق به ایران درخلیج فارس نقل مکان یابند.

خلعتبری‌درادامه این توضیح و بااشاره به اقدام اعراب درشکایت از ایران به‌شورای امنیت گفت ، از آنجائی‌که اقدام ایران یك امر داخلی بوده بنابراین‌برای‌یك مرجع بین‌المللی حقی نمی شناسیم که دراین امر دخالت کند .

وزیر خارجه گفت معذالك آنچه ایران درشورای امنیت انجام‌داد‌استفاده از این فرصت برای‌بازگوئی واقعیت‌های‌مربوط به حقوق حقه و تاریخی ایران نسبت به جزایر بود وبس .

بستن راه تجارت

وزیر خارجه گفت نماینده عراق‌درسخنان‌خود اظهارداشته بود که عراق دلایل لازم در دست دارد که ایران با اقدام نظامی‌اش میخواهد تنها راه تجارت و تنها راه فرستادن‌نفت عراق بدنیای خارج را ببندد‌و چنانچه کوشش شورای امنیت به جائی نرسد و اقدامات‌لازمه را صورت‌ندهدبرای عراق‌راهی باقی نخواهد ماند جز آنکه به تجاوز ایران بازور پاسخ‌گوید.

درقسمت مربوط به‌اینکه عراق تهدیدکرده بود که پاسخ‌تجاوز ایران‌راعراق بازور خواهدداد خلعتبری گفت این مطلبی‌نیست که بتوان درباره آن اظهار نظر کرد و باید منتظر بود عراق چه تصمیمی خواهد گرفت اما درمورد این اتهام که ایران خواسته راه بازرگانی و نفت کشور های ساحل خلیج فارس را ببندد ، وزیر خارجه گفت‌با مختصر نگاهی به نقشه خلیج فارس بی‌اساس‌بودن این مدعا ثابت می شود . اما از آنجائی که درکشور های خارج از این منطقه‌و اروپا و آمریکاآشنائی باجغرافیای خلیج فارس نیست صرف ابراز ادعای عراق ممکن است استدلال قابل قبول جلوه کند .

خلعتبری آنگاه نمایندگان خبرگزاریهای‌بین‌المللی‌رامخاطب قرار داد و گفت آیا اگرایران میخواست‌راه تجارت در خلیج فارس را ببندد نیاز به این‌سه جزیره داشت ؟ نگاهی به نقشه تنگه هرمز یادآور این حقیقت است‌که‌ایران دراین تنگه باریك دارای جزایر متعددی است که جزایر قشم ، فارور ، هرمز و هنگام‌از آن جمله‌اند . بنابراین اگر ایران هدف دیگری جز تحکیم‌ثبات دراین دروازه‌حیاتی را میداشت آیا این جزایرکافی نبودند . از این گذشته با بهره‌مندی‌ازسرتاسر شمال‌خلیج فارس،تنگه هرمز و دریای‌عمان و باقدرت عظیم نیروی دریائی وهوائی وبدون سه جزیره‌مزبور درتنگه هرمز آیا برای ایران امکان نداشت‌چنانکه میخواست راه تجارت را سد کند؟

بقیه در صفحه ٤

نخستین کنفرانس مطبوعاتی ـ عباس خلعتبری وزیر خارجه عصردیروز در یک کنفرانس مطبوعاتی اتهامات عراق را رد کرد و حقانیت‌ایران را در پس گرفتن جزایرتنگه‌هرمز تشریح نمود. کنفرانس مطبوعاتی دیروز خلعتبری نخستین کنفرانس‌مطبوعاتی او پس از احراز مقام‌وزارت خارجه‌ونخستین عکس‌العمل‌رسمی تهران به واکنش‌های ضدایران در ممالک عربی بود.

هیئت اجرائی ایران‌نوین

دیشب در جریان یک انتخابات داخلی۲۹۹نفر نمایندگان مجلس شورایملی عضوحزب‌ایران نوین محل سازمان جوانان حزب را تبدیل به‌میدان‌مبارزه انتخاباتی کردند !

رهبران حزب‌اکثریت‌از میان ۸۶نفر نامزدان‌عضویت در هیات اجرائی حزب‌فقط‌به٤٦نفر آنها «بله» دادند.

ازساعت پنج‌بعدازظهر دیروز ۲۹۹نفر اعضای‌فراکسیون‌پارلمانی حزب‌اکثریت‌گرد هم‌جمع‌شدند تا در یک‌انتخابات داخلی ازبین ٤٦نامزدعضویت‌درهیئت‌اجرائی بیست‌وسه نفر از آنها را انتخاب نمایند تا به نمایندگی فراکسیون‌درهیات اجرائی‌حزب رامیابند .این٤٦ نامزد عضویت در هیات اجرائی هم از غربال کادر رهبری حزب خارج شده بودند.

قبل از جریان انتخابات داخلی فراکسیون پارلمانی ، نمایندگان مجلس شورایملی‌بهنگام ورود به محل سازمان جوانان حزب ، دست یکدیگررابگرمی میفشردند و بازار«قربان صدقه» و«ارادت» بیکدیگر رواج فراوان داشت ! اما نیمساعت بعد که جلسه‌وارد دستور شد و جریان انتخابات افراد آغاز گردید ، اخم و گره به پیشانی و مشت کوبیدن روی دسته‌های‌صندلی ازطرف‌کاندیدا ها ویاران‌آنها جای آن خنده‌ها و خوش و بش ها را گرفت.

البته چنین‌وضع‌حادو مبارزه شدید برای کادر رهبری حزب خالی از لطف نبود زیرا آنها اینگونه رقابتها و مبارزات را مولود دمکراسی کامل در تشکیلات حزب‌خودتوجیه‌میکنند.

اعضای هیئت اجرائی

سرانجام پس ازچند ساعت تلاش و مبارزه‌بین ۲۹۹ نماینده «هم‌مسلک» ۲۳تن‌برای عضویت درهیئت‌اجرائی‌حزب ایران‌نوین انتخاب شدند.

اسامی نمایندگان فراکسیون پارلمانی درهیات‌اجرائی حزب بشرح زیر میباشند

حسن‌صائبی- محمد شهرستانی - حسن‌متین- منوچهر پزشکی - رضا نجیمی - حبیب دادفر - معین‌زند- عبدالوهاب‌کیاکجوری - شیخ‌الاسلامی -اکبر مهاجرانی - جلالی نوری- صدری کیوان - علی بروومند- کاظم مسعودی - سعید وزیری - فیروز فروهر - خانم ابتهاج‌سمیعی - مصطفوی نائینی - عبدالرسول عظیمی - رضوی - صادق ناصرزاده - حسین خطیبی و ضیاء احمدی

سناتور های عضو هیئت اجرائی نکته جالب اینکه درهمان زمان که‌نمایندگان‌جوان پارلمان درسازمان جوانان‌حزب اکثریت باحرارت‌وتلاش سرگرم‌انتخابات بودند در سالن هیات اجرائی حزب ایران نوین انتخابات سناتور های‌عضویرای عضویت در هیات اجرائی ، به‌آرامی جریان داشت.وپس از انتخاب سه تن از سناتور ها آقایان : مصطفی‌قلی رام ـ مهندس‌حیدر علی‌ارفع- ومهندس‌جمال گنجی برای عضویت در هیات اجرائی سناتور های عضو حزب‌اکثریت به‌همان‌آرامی که قبل ازجریان انتخابات نشسته بودند بهمان آرامی از جا برخاستند.

شانزدهمین کنگره جراحی کالج بین‌المللی جراحان ـ شعبه ایران

از تاریخ بیست وهشتم الی سی‌ام آذرماه ۱۳۵۰ هر روزصبح از ساعت ۹ الی یک بعداز ظهر در سالن ابوریحان دانشگاه‌ملی ایران (اوین) برگزار خواهد شد از عموم جراحان- اطبا - دانشجویان پزشکی دعوت میشود که در جلسات کنگره حضور بهمرسانند .

آ-۶۶۱٤۲ ۱-۲ کالج بین‌المللی جراحان شعبه ایران

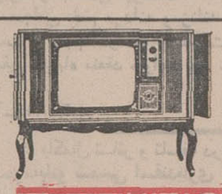

شاب هیتاچی
اولین تلویزیون
تمام‌ترانزیستوری ۲٤ اینچ
ShababHITACHI

ترامی‌ستایم‌مادر
فروشگاه بزرگ ایران
بمناسبت روز مادر
بهریک از خریداران هدایای مادر
یک صفحه مخصوص مادرهدیه می‌کند
خواننده : عندیب
آهنگ : عطاءالله‌خرم
شعر : الوندپور
چهارراه شاه

به صفحه ۱٦ اختصاصی فروشگاه بزرگ ایران مراجعه فرمائید

پیام والاحضرت شاهدخت‌شمس پهلوی

بمناسبت روز بهداشت جوانان شیرو خورشید سرخ

امروزروز بهداشت‌جوانان شیرو خورشید سرخ ایران است و بهمین مناسبت والاحضرت شاهدخت شمس پهلوی ریاست عالیه جمعیت شیرو خورشید سرخ ایران امروزپیامی به‌این‌شرح‌خطاب به‌جوانان، مربیان‌و رهبران جمعیت‌جوانان شیروخورشید سرخ ایران فرستادند :

فرارسیدن روزبهداشت جوانان شیرو خورشیدسرخ ایران‌رادگرباره بهمه شما تهنیت‌وشادباش می گویم .

درزنجیره های شاهنشاهی کهن‌ایران شنیده‌وخوانده‌اید که شاهنشاهان بزرك ما چگونه باوسعت نظرهمزیستی مسالمت آمیز را وجبه‌همت خود قرار داده‌و با صدور منشور هاوفرامین‌بشردوستانه تساوی حقوق بشرو یکسان بودن انسان هاوشرایط حسن رفتار بااسیران و مجروحان جنگی را توصیه‌وتاکید می‌نموده‌اند وپیداست که این منش‌نوع‌پروری و بشردوستی در پیشگاه قضاوت تاریخ بطور همیشگی مورد توقیر و احترام خواهدبود .

امسال هم که‌بیست‌وپنجمین سده بنیانگذاری شاهنشاهی ایران‌با شکوه‌وفر فراوانی برگزار گردید از کوروش بزرك رادمرد تاریخ ایران که مظهر عالی‌ترین‌خصائل‌انسانی و سجایای اخلاقی و مرجع عطوفت وشفقت بود بشایسته ترین وجهی تجلیل گردید وقطعا همه ملت ایران‌آرمان های انسانی‌واندیشه های‌بشر دوستانه این‌انسان بزرك را متجلی خواهندساخت.

اینك که برادر تاجدارم شاهنشاه آریامهر با رهبری خردمندانه در راه پیشرفت و اعتلای بیشتر کشورایران و بارورکردن خصائل عالی‌انسانی کوشش‌پی‌گیر و مداوم‌مبذول میفرمایند، بیش از پیش ضرورت دارد که مافیز به پیروی از تعالیم عالیه معظم‌له درراه تحقق‌هدفهای سازمان جوانان شیرو خورشیدسرخ ایران‌کوشا بوده ونشان دهیم که‌فرزندان خلف و شایسته نیاکان انساندوست خود می باشیم.

ضمن تائید خدمات انسانی شماجوانان و مربیان‌ورهبران جمعیت جوانان شیروخورشید سرخ ایران توفیق فرد فرد شما را از درگاه حضرت باریتعالی مسئلت مینمایم .

روزنامه دیپلمات
چهارشنبه هاخواندنی است

روزنامه فردا
فردا منتشر میشود

کاروان‌حج‌توکلی‌تبریزی
با وسایل مجهز و سوابق ممتد آماده انعقاد قرارداد با زائران محترم خانه خدا . تهران خیابان مولوی مابین چهار راه گمرك و ساعت مشیر السلطنه تلفن : ۲۹۲۵۵

سمینارزبل‌های‌جهان
از فردا صبح در بهترین گروه سینمائی پایتخت
شرح در صفحه ۲۲

ساعات شرعی

استخراج دکتر ریاضی کرمانی

اذان صبح	ساعت ۵ و ۲۹ دقیقه
طلوع آفتاب	ساعت ۷ و ٤ دقیقه
ظهرشرعی	ساعت ۱۲
اذان‌مغرب	ساعت۵و۱۰ دقیقه

آشنائی با برندگان جوائز بزرك بلیط های اعانه ملی سری۱۰۹۳

خانم اشرف الملوك‌معظم خانه‌دار ساکن تهران برنده جایزه ۱۵۰ هزار تومانی بلیطهای‌اعانه‌ملی سری ۱۰۹۳

برنده‌جایزه ۱۵۰هزار تومانی

جایزه ممتاز ۱۵۰ هزار تومانی‌بلیطهای اعانه ملی سری ۱۰۹۳ ، نصیب خانم‌اشرف الملوك معظم ، خانه‌دار ساکن تهران‌شد.

کدبانوی خوش شانس ، هفته گذشته مطابق‌معمول‌چند برگ‌بلیط اعانه ملی از بلیط فروشی نزدیک منزل خود واقع در کوچه‌باغ‌فرید خیابان شهباز خریداری‌کرده بود که یکی ازبلیطها ، برنده جایزه ۱۵۰ هزار تومانی گردید . خانم معظم ، دارای همسر و ۵ فرزند است . همسرش،مدیریت یک باشگاه خانوادگی مخصوص برگزاری مجالس جشن و عروسی را بعهده دارد و سه تن از فرزندانش در خارج از کشور بتحصیل مشغولند .

وی ، در باره نحوه استفاده ازجایزه خود اظهار داشت :« چون وضع درآمدما رضایت بخش است ، باتفاق همسرم‌تصمیم گرفته‌ایم ، نیمی از پول جایزه را دراختیار یک خانواده نیازمند از آشنایان خود بگذاریم و بقیه را بنام فرزندانمان‌پس‌انداز خواهیم کرد .»

نشانی جدید شرکت سهامی معادن لوت
خیابان الوند شماره ۵ (انتهای خیابان بخارست)
تلفن ۶۲۰۵۹۰ ـ ۶۲۱۷۸۹ ـ ۶۲۸۹۸٤

نشانی جدید شرکت سهامی مینا
خیابان الوند شماره ۵ (انتهای خیابان بخارست)
تلفن ۶۲۰۵۹۰ ـ ۶۲۱۷۸۹ ـ ۶۲۸۹۸٤

نشانی جدید شرکت سهامی سیمان
خیابان الوند شماره ۵ (انتهای خیابان بخارست)
تلفن ۶۲۰۵۹۰ ـ ۶۲۱۷۸۹ ـ ۶۲۸۹۸٤

نشانی جدید شرکت سهامی معادن خاور
خیابان الوند شماره ۵ (انتهای خیابان بخارست)
تلفن ۶۲۰۵۹۰ ـ ۶۲۱۷۸۹ ـ ۶۲۸۹۸٤

از فردا صبح فقط در سینماونک

اولین سینمای مبله و ممتاز ایران

جسورانه‌ترین و جنجالی‌ترین فیلم زمان‌ما

این فیلم درایران فقط یکبار در سینماونك نمایش داده میشود وبعدا درسینمای دیگری نمایش‌داده‌نخواهدشد

کندی

candy

رنگی

باشرکت
ریچارد برتن - مارلون براندو
شارل آزناوور - رینگواستار (ازگروه بیتل
جیمز کابزن - جان هوستون
الزا مارتینلی - والترماتیو
ماریلوتولو - فلوریندابولکان - انریکوماریا سالرنو
و... اوا اولین (درنقش کندی)

نمایش این فیلم برای اشخاص کمتراز ۱۸سال ممنوع اعلام شده است

سانسها ۱۵ر۱۱ صبح - ۱۵ر۳ - ۳۰ر۵ - ٤۵ر۷ - ۱۰ بعد از ظهر گیشه سینما ونك همه روزه برای رزرو بلیط آماده است