نخست وزیر دیشب ضمن دادن بیلان کاریکساله خود ازرادیو وتلویزیون بااشاره به‌انتخابات گفت:

امیدوارم مجلس آینده نماینده طبقات زحمتکش باشد

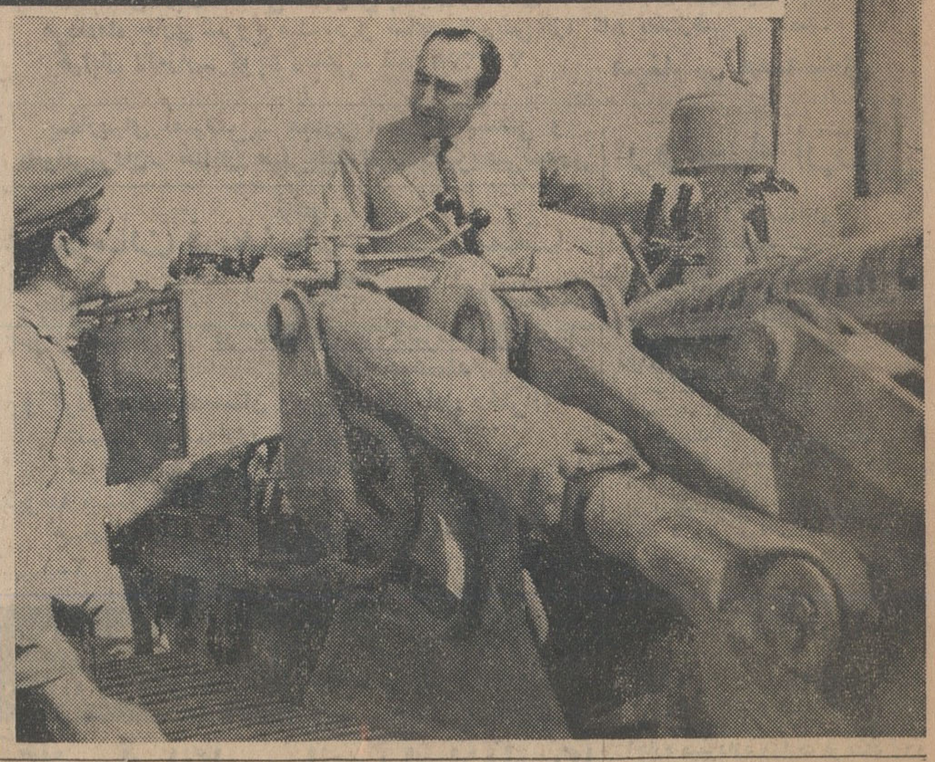

انتخابات آینده تاپایان نابستان به مرحله نهائی میرسد

برطرف شدن ابرهای تیره روابط ما باشوروی یکی آثار تعقیب سیاست خارجی خردمندانه شاهنشاه است

* گرچه تصویب قانون استخدام به تاخیر افتاده ولی جزئیات بسیاری را باید در نظر میگرفتیم که جز بامطالعه دقیق امکان پذیر نبود
* من هرگز دربی مقام نخست وزیری نبودم و خداوند شاهد است که ساعات و دقایق دوره خدمتگذاری من صادقانه صرف خدمتگذاری بملت وتامین نظریات‌شاهنشاه در راه اعتلای کشور شده است
* حتما مجلس آینده جز فراهم آوردن موجبات ادامه اجرای دکترین انقلابی شاهنشاه‌وظیفه‌ای ندارد

شرح درصفحه پانزدهم

اطلاعات
سال ۳۸ـ سه‌شنبه ۱ مرداد ماه ۱۳۴۳ـشماره ۱۱۱۴۷ـتکشماره ۳ریال

لیستون پاترسن راناک‌اوت کرد

درصفحه ٤

نخست‌وزیر در مراسم آغازکار ساختمان خانه‌های افسران‌گاردشاهنشاهی گفت:

روحیه ارتش عالی است

برنامه خانه سازی برای‌همه صنوف اجرا خواهد شد

* مقاطعه کاران باید در راس موعد مقررساختمان ها را تحویل دهند

صبح امروز آقای اسدالله علم نخست وزیربا بکارانداختن بولدوزر در اراضی لویزان عملیا تساختمانی ۳۸۲ خانه‌برای افسران‌و درجه‌داران گارد شاهنشاهی را افتتاح نمود و بدنبال آن کار های ساختمانی آغاز گردید.

در این مراسم که در ساعت هشت و پانزده دقیقه بامداد انجام گرفت آقای خسروانی وزیر کار ، تیمسار ارتشبد حجازی رئیس ستاد بزرگ ارتشتاران و تیمسار سپهبد نصیری فرماندارنظامی تهران ورئیس‌شهربانی کل کشور و جمعی از امرای ارتش و افسران حضور داشتند.

این دومین سری از ۷۶۰ خانه افسران ودرجه دارن گارد شاهنشاهی است که ظرف بیست روز اخیر کار ساختمانی آن آغاز میگردد.

بقیه‌در صفحه دوم ستون‌هشتم

سپهبد آریانا فرمانده سابق نیروهای جنوب طی مصاحبه‌ای اعلام داشت:

سازمان اشرار فارس متلاشی شد

تمام مناطق جنوب ازیکماه ونیم پیش درتصرف ارتش بودوناصر طاهری نیز دیروزتسلیم گردید

* سپهبد آریاناطی پیامی بمردم فارس اعلام کرد: فئودالیته‌درفارس‌نابودشد
* تاکنون ۱۰۳۰۰ قبضه اسلحه در فارس جمع ـ آوری گردید
* استان اصفهان با راه جدیدی که در منطقه‌بویر احمدی ساخته می شود بدریا ارتباط مییابد

خبرنگار ما در شیراز گزارش‌داد ساعت ٦ بعد ازظهر دیروز یك جلسه مصاحبه مطبوعاتی با حضور تیمسار سپهراب پور فرمانده لشگر فارس در اطاق کار تیمسار سپهبد آریانافرمانده نیروهای جنوب تشکیل شد.

ابتدا فرمانده نیروهای جنوب در باره چگونگی تسلیم شدن ناصر طاهری اظهار داشت:

اصولا از یکماه ونیم پیش‌سازمان اشرار فارس از هم پاشیده شده بود وسران آن متواری شده بودند وتمام مناطق در تصرف ارتش بود.

بقیه در صفحه ۱۵ ستون دوم

دیشب عبدالناصر طی حمله شدیدبه‌سوریه وعراق اعلام کرد:

تشکیل فدراسیون عربی منتفی است

درکودتای نافرجام سوریه ۲۰۰ نفر کشته ۵۰۰ مجروح و هزار نفر باز داشت شدند

* از دیروز در سوریه ساعات منع عبور و مرور تقلیل یافت و اکنون زندگی در دمشق بحال عادی باز میگردد
* طرفداران مصر می ـ خواستند در سه گروه ضربتی ، دولت سوریه‌را ساقط کنند ولی حمله شکاریها آنهارا ازپای‌درآوردند
* طرفداران‌مصر رادیوی دمشق را از کارانداختند که دولت نتواند در مدت کودتا ازآن استفاده‌کند

درصفحه ۳

دادستان ارتش امروز طی مصاحبه‌ای اعلام کرد:

متهمان ۱۵ خرداد بزودی دریك‌دادگاه‌نظامی محاکمه‌میشوند

ساعت‌نه‌ونیم صبح امروز یك‌جلسه مصاحبه مطبوعاتی در دفتر کار تیمسار سرتیپ صدوقی دادستان ارتش تشکیل یافت . دراین‌جلسه آقایان سرهنگ پزندیان دادستان دادگاه نظامی مامور رسیدگی به پرونده باطری و سرهنگ فرسیو

بقیه در صفحه ۱۳ ستون اول

شاه مسلمان ودیانت اسلام

* نظریه دادگاه نظامی مامور رسیدگی به‌پرونده باطری لرد مورد عدم صلاحیت مردود است
* برای پرونده باطری دادگاه عالیتری تشکیل میشود

مقاله‌ایست منطبق با مسائل روزکه‌درکمال وضوح و صداقت‌پرده از مطالبی بر میدارد

درصفحه‌دوم

اگر نگرانی فردا نبود...!

زندگی چقدر شیرین بود.

برای اینکه نگران فردای خود نباشیم، خانه شخصی داشته باشیم، امکان ادامه تحصیل را برای فرزندان خود آماده سازیم، آینده خانواده خودرا تامین کنیم وبتوانیم بکسب وکار خود توسعه دهیم باید .....

لطفا بصفحه ۱٤ مراجعه فرمائید

جلسه بحث وانتقاد درشهرداری‌ناحیه ۸

بدینوسیله باطلاع کلیه ساکنین محترم ناحیه ۸ شهرداری تهران میرساند که هشتمین جلسه بحث و انتقاد شهرداری در ناحیه ۸ باحضور جناب آقای نفیسی شهردار تهران و رئیس و سایر مسئولین ناحیه تشکیل میشود از کلیه ساکنین تهران‌نو و نارمك تقاضا میشود چنانچه انتقاد یااشکال یاپیشنهادی در باره نحوه کار ناحیه مزبور ویاسایر مسائل مربوط به شهرداری دارند روز چهارشنبه دوم مردادماه جاری از ساعت ٦ تا ۸ بعداز ظهر در خیابان مازندران‌ایستگاه منصورآباد محل شهرداری ناحیه۸ حضور بهمرسانند.

سرپرست اداره کل روابط عمومی ـ ایرج نوذوشنی

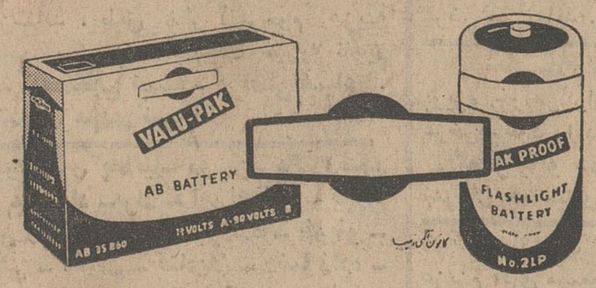

وزیر کشور برای معالجه باروپا میرود

بقرار اطلاع آقای دکتر پیراسته وزیر کشور بعلت عارضه کسالت در منزل باستراحت‌پرداخته‌است ، گزارش خبرنگار ما حاکیست که آقای وزیر کشور برای معالجه و استراحت فردا بمدت دو هفته به استکهلم عزیمت خواهد کرد . در گزارش خبرنگار ما افزوده شده که‌درغیاب آقای دکتر پیراسته انتخابات جریان عادی خودرا طی خواهد کرد و کسالت و مسافرت ایشان هیچگونه وقفه‌ای در این کار ایجاد نخواهد نمود.

ابوالفضل ارباب زاده
نماینده بیچون و چرای کشاورزان نیشابوراست

مسافرت بکنار دریا از جاده جدید هراز با سواری ـ آژانس‌مسافربری تهرا نهراز خیابان تهران نو ـ جنب پمپ بنزین ـ تلفن ۷۵۸٦۰۸

دانشگاه ملی ایران

برای پنج دانشکده دانشجو می‌پذیرد

دانشگاه ملی ایران در سال تحصیلی ٤۲ ـ ۱۳٤۳ برای دانشکده معماری صد نفر وبرای دانشکده بانکداری و علوم مالی‌و اقتصادی دویست وبیست نفر وبرای دانشکده پزشکی صدوپنجاه‌نفر وبرای دانشکده زبانهای خارجی صدو هشتاد نفر وبرای دانشکده علوم رشته ریاضی شصت نفر دانشجو با شرایط زیر می‌پذیرد:

۱ـ دارا بودن دیپلم ششم متوسطه شعبه ریاضی جهت‌دانشکده معماری ودانشکده علوم رشته ریاضی ودیپلم ششم متوسطه شعبه ریاضی یا طبیعی جهت دانشکده پزشکی و دانشکده بانکداری وعلوم مالی و اقتصادی ودیپلم ششم متوسطه ریاضی یا طبیعی یا ادبی‌برای دانشکده زبانهای خارجی.

دانشگاه ملی ایران از ثبت نام و پذیرفتن کسانیکه معدل دیپلم آنها از سیزده کمتر باشد معذوراست.

۲ـ کسانیکه حداقل یکسال سابقه تحصیل در یکی از دانشکده‌های داخلی یا خارجی داشته باشند که‌موردقبول‌دانشگاه ملی ایران باشد بشرط اینکه در امتحانات آخر سال آندانشکده توفیق یافته باشند با معدل دیپلم کمتر از سیزده هم میتوانندثبت‌نام نمایند لکن دانشگاه ملی ایران سوابق تحصیلات دانشگاهی آنهارا منظور نخواهد کرد ودر کلاس اول مانند دیپلمه‌های متوسطه‌مشغول تحصیل خواهند شد.

برای کسب اطلاع از اسامی دانشگاههای داخلی و خارجی مورد قبول این دانشگاه میتوانید باداره کل دبیرخانه مراجعه‌نمائید.

۳ـ شش قطعه عکس ٤×٦

٤ـ چهار برگ رونوشت شناسنامه

۵ـ دانشگاه ملی ایران از هر دانشجوی دانشکده بانکداری‌و علوم مالی واقتصادی و دانشکده معماری سالیانه بیست وششهزارو ششصدوپنجاه ریال واز هر دانشجوی دانشکده زبانهای خارجی و دانشکده علوم رشته ریاضی سالیانه سی و ششهزار و ششصد و پنجاه ریال واز هر دانشجوی پزشکی سالیانه چهل وپنجهزار ریال حق‌التعلیم دریافت میدارند.

داوطلبان اعم از دانشجویان قدیم یاجدید بایدتمام‌حق‌التعلیم یکساله خودرا بحساب شماره ٦۸٤۸۵ بانکملی شعبه مرکزی پرداخته ورسید آنرا جهت ثبت‌نام باداره کل دبیرخانه دانشگاه‌ملی ایران تسلیم نمایند.

کلیه داوطلبان جدید باید علاوه برحق‌التعلیم فوق‌الذکر مبلغ سیصد ریال بعنوان حق ثبت نام به حساب شماره ٦۸٤۸۵ بانك‌ملی شعبه مرکزی پرداخت نمایند واعم از اینکه در دانشگاه پذیرفته شوند یانشوند حق‌الثبت مذکور قابل استرداد نیست.

٦ـ کسانیکه معدل دیپلم آنها بیشتر باشد حق تقدم خواهند داشت وعلاوه بر آن از طرف کمیسیون خاصی با داوطلبان مصاحبه وامتحانات لازم بعمل خواهد آمد.

وجوه حق‌التعلیم پرداختی از طرف کسانیکه پذیرفته نشده‌اند تماما به پرداخت کننده وجه مسترد خواهد شد. کسانیکه پذیرفته شوند اعم از اینکه قبل از شروع سال تحصیلی یابعد از اشتغال بتحصیل‌از ادامه تحصیل‌در دانشگاه‌ملی‌ایران منصرف شوندوجوهی که‌پرداخته‌اند قابل استرداد نخواهد بود.

۷ـ منحصرا کسانیکه تمام وقت خودرا صرف تحصیل‌نمایند میتوانند در این دانشگاه ثبت نام نمایند. برنامه تحصیلی دانشگاه سنگین و کسانیکه حقیقتا در امور تحصیلی خود جدی نباشند بصلاح آنها است که از صرف مال ووقت خودشان خود داری‌نمایند وقبل از اطلاع کامل‌از برنامه‌های دانشگاه ومشورت‌بادانشجویانیکه در این دانشگاه سابقه تحصیل دارند واولیای آنان ثبت نام‌نکنند.

۸ـ منحصرا دانشجویانیکه تاپایان سال تحصیلی ۱۳٤۱ـ۱۳٤۲ از بورسهای تحصیلی استفاده میکرده‌اند در صورت وجود شرایط در سال جاری نیز کماکان استفاده خواهند نمود وبعلت تقلیل بودجه دانشگاه از قبول دانشجوی مجانی جدید مطلقا معذور است.

داوطلبان برای ثبت نام میتوانند همه روزه از ساعت هفت‌ونیم صبح تا ظهر واز سه تاپنج بعد از ظهر از تاریخ شنبه شانزدهم شهریورماه تا آخر روز پنجشنبه یازدهم مهرماه باداره کل‌دبیرخانه دانشگاه ملی ایران واقع درخیابان پهلوی دو راهی یوسف آباد مراجعه نمایند. کسانیکه در موعد مقرر ثبت نام نکنند اعم از دانشجویان قدیم یا داوطلبان جدید دانشجوی این دانشگاه‌نخواهند بود.

رئیس دانشگاه ملی ایران دکتر علی شیخ الاسلام

۱۰ـ۱ آ ـ ۱۲۵٦۲

بانك بازرگانی ایران

در ساعت چهار ونیم روز چهارشنبه دوم مرداد ماه ۱۳٤۲ (فردا) قرعه‌کشی فصلی حساب سیار وثابت‌رادرسالن شعبه‌بازارواقع درخیابان بوذرجمهری‌مقابل‌وزارت‌کشورانجام‌میدهد

دارندگان حساب های سیاروثابت وکلیه علاقمندان میتوانند در مراسم قرعه‌کشی مزبورشرکت فرمایند.

جریان روز

شاه مسلمان و دیانت اسلام

بیائید همه گرد پرچم اسلام جمع شویم واجرای اوامر الهی وآئین مقدس مذهب اسلام را طبق واقعیات ونص صریح قرآن مجید از جامعه روحانیت تمناکنیم وبا آن جماعتی که در کسوت روحانیت سمپاشی میکنند وافکار جامعه را بخرافات میکشند وبرای کسب مقام‌و موقعیت خود میخواهند مردم در سطح پائین و عقاید سخیف بسربرند همراه نباشیم. ایندسته را متوجه کج سلیقگی خود سازیم وبه آنها بگوئیم آقایان دردنیای امروز دیگر نمیشود مردم را کور وکر دانست و گفت چیزی نه بینید ومطلبی نشنوید. دنیای امروز آنطور بهم پیوستگی دارد که دهقان از همه جا بی‌خبر دیروز ما هم از هرواقعه‌ای کوچك یابزرك جهانی باخبر میشود ودیگر باو نمیشود گفت کر باش وجهش دنیا راگوش نگیر وچشم از داشتن زندگی بهتر بپوش.

خوشبختانه جامعه روحانیت ماغنی است. علمای‌بزرك باتقوی ودوراندیش، خطبا و وعاظ شریف و روشنفکر خاصه در طبقه طلاب جوان بسیار داریم که بوظایف دینی خود آگاهند وباکمال صداقت عمل میکنند، مردم را ازروی وجدان پاك براه راست هدایت میکنند و از گمراهی وانحراف‌افکار جلوگیری مینمایند. امربمعروف ونهی ازمنکر را پیشه خود ساخته‌اند، لکن همانطورکه در هر صنف وطبقه خوبو بد وجود دارد در طبقه‌شریف هادیان قوم نیز عناصری پیدا میشوند که لباس‌روحانی در برکرده‌اند برای اینکه مردم را بفریبند، افکار آنها را در ضلالت وتاریکی نگاه دارند تا در سایه این بد آموزی بتوانند موقعیت پیدا کنند، نگذارند آندسته‌از جماعت روحانیون حقیقی که خوشبختانه در گوشه وکنار کشور در زوایای شهرها وقراء وقصبات کنج انزوائی اختیار کرده وحقایق دین مقدس اسلام‌را ترویج میکنند وبزهد وتقوی متصف هستند وجز تکالیف دینی وشرعی راهی نمی‌پیمایند طرف توجه عامه قرار گیرند و مردم دور وبر آنها جمع شوند.

دسته‌ای هم هستند که دارای صفات و کمالات ممتاز میباشند، تمام خصوصیات جامعیت ومرجعیت را دارا هستند، اما دچار کسالت عوامفریبی میباشند یعنی‌از تبلیغات سوء دسته اول روحانی نمایان بیم دارند، حتی مورد تهدید هم قرار میگیرند وناچار باعلم واطلاع از حقایق امورمحافظه کاری پیش میگیرند، دم‌فرو می‌بندند یابا آن دسته روحانی نما همصدا میشوند که افکارمردم در انحراف باقی بماند، از حقایق قرآن کریم وازتعالیم اسلام که ترقی و تعالی وفخر ومباهات جامعه را تائید وتشویق کرده است بی خبر بمانند.

از چندی باینطرف که مسئله اصلاحات ارضی و مبارزه با بیسوادی و تفویض حقوق اجتماعی بزنان و دیگر مواد ششگانه اعلیحضرت همایونی مرحله‌اجرائی خود را به پشتیبانی افکار عمومی پیش گرفته و مورد تقویت وتائید ملت ایران واقع شده و در خلال این اقدامات مترقیانه مسئله سروسامان دادن باوقاف طرح گردید، موضوع از جهاتی حساسیت پیدا کرد. نغمه‌هائی ازجانب آن دسته نفع‌جو وجاه‌طلب بمخالفت سازگردید تاافکار عمومی را با سلاح دیانت ومذهب برعلیه‌دستگاه برانگیزند وهدف را شخص شاه قرار دادند چون‌ایشان را پایه‌گزار وبگانه حامی اجرای‌لوایح ششگانه‌میدانند.

باکمال بی‌انصافی واز روی ناشیگری دست بکار تبلیغاتی شدند که اعلیحضرت را مخالف دین ومذهب اسلام در جامعه معرفی کنند، غافل از اینکه این تیر تهمت وافترا هرگز کارگر نیست واثری جز رسوائی برای آندسته جاه طلب و عوام فریب باقی نمیگذاردچون این دیروز وامروز نیست که اعلیحضرت محمد رضا شاه به پادشاهی یك کشور اسلامی شیعه در جهان‌فخر ومباهات میکند وخود را پرچمدار اسلام میداند ودر راه ترویج واستحکام مبانی دیانت، البته دیانت‌واقعی، اهتمام دارد، بلکه از بدو سلطنت خود باخدای بزرك راز ونیاز داشته وپیوسته خویشتن را در حمایت قرآن کریم‌وائمه اطهار دانسته وبراین عقاید استوار خود آنقدر متکی و پایدار است که این روحیه قوی ومحکم مذهبی ذرکمتر کسی ممکن است وجود پیدا کند.

شاه باین اصل معتقد ومؤمن است که خداوند اورا نگهدار است وبراین اعتقاد قاطع خود می‌بالد واز هیچ حادثه و واقعه وپیش‌آمدی نمیهراسد واین ایمان‌راسخ خویش را چند بار آزموده وبراثر این آزمایشها عقاید مذهبی و دیانتی ایشان استوارتر گردیده بطوریکه نه برای عوامفریبی چون شاه احتیاج بعوام‌فریبی ندارد، بلکه برای ابراز عقیده باطنی خود بکرات ندای وجدان را ظاهر ساخته واعتقادات خود را بدیانت ومذهب مقدس اسلام وحفظ وحمایت پرچم مسلمانان شیعه برزبان‌و قلم جاری ساخته است.

چند سال پیش، آن روزگاری که صحبت امروز و نغمه مخالفت چند تن روحانی‌نما نسبت به برنامه‌های اصلاحی شاه در میان نبود، شاه بدون پیش‌بینی چنین روزی، دور از هرشائبه‌ای در کتابی که زیر عنوان «ماموریت برای وطنم» نگاشت وبزبانهای خارجی هم ترجمه ونشر گردید، این عبارات دیده میشود:

«از سن شش هفت سالگی اعتقاد وایمان مداوم پیدا کردم که خدای بزرك مرا پیوسته در کنف حمایت خود قرار داده وخواهد داد، ایمان باین امر رضایت قلب‌و اطمینان خاطر خاصی برای من فراهم آورده است واز همین جهت گاهی که ارادهٔ خود را دربرابر اراده باری تعالی می‌سنجم سخت نگران میشوم ومتحیرم که آیا ارادهٔ من مقهور است یا مختار وهرگاه مشیت‌ازلی و نیروی الهی در حفظ وحراست من است پس این‌مشیت مبتنی برعلت ومصلحتی است، شاید این قبیل اعتقادات درنظر کسانی که خود را رند وصاحب‌نظر میدانندچندان مطبوع نباشد ولی بنظر من خداوند بزرك در مخاطرات ویلایا حافظ وناصر من بوده است ومرا بوحدانیت و عدالت خود مؤمن ساخته است».

اعلیحضرت در خلال این سطور وقایع دوران کودکی وچند حادثهٔ که برای ایشان روی داده ونجات یافته‌اند در کتاب مزبور شرح داده و مینویسند: «هنگامی که برای بازدید سدی که تازه در شرف احداث بود، به کوهرنك در حوالی اصفهان رفتم وهواپیمای کوچکی که خود آنرا رهبری میکردم به پرواز درآمد، پس از ده دقیقه پرواز موتورش ناگهان در هوا خاموش شد و هواپیما سقوط کرد وبا سنگهای بزرگی برخورد و متلاشی شد ومن بطور معجزه‌آسا نجات یافتم که جز مشیت الهی چیزی در این اعجاز وجود نداشت».

مطلب دیگری که در آن کتاب اشاره شده و همه میدانیم واقعه ۱۵ بهمن دانشگاه است که رگبار گلوله

بقیه در صفحه ۱۵ ستون اول

مجالس ترحیم و یاد بود

فوت مادر عزیز ومحترمم **بانو فاطمه الموتی** را که من وسایر فرزندانش رابرای‌همیشه‌متاثر وغمگین ساخته است به اطلاع عموم میرساند. مجلس ترحیم مردانه ازساعت ۹ تا ۱۱ روز چهارشنبه دوم مرداد در مسجد مجد و مجلس ترحیم زنانه از ساعت ۵ بعد از ظهر همانروز در منزل اینجانب واقع در خیابان امیرآباد خیابان نصرت شماره ۷۱ منعقد است **نورالدین الموتی**

فامیل **الموتی ـ انتقامی . اعزازی . علائی‌الموتی** فوت **بانو فاطمه الموتی** را به اطلاع اقوام و دوستان میرساند مجلس ترحیم مردانه ازساعت ۹تا ۱۱ روز چهارشنبه دوم مرداد در مسجدمجد ومجلس ترحیم زنانه در همانروز ازساعت ۵ بعد از ظهردر امیرآبادخیابان‌نصرت‌خانه شماره ۷۱ منعقد می باشد.

صدیقه الموتی. جنت‌الموتی. سیدنصرالدین الموتی.سید عمادالدین الموتی. سیدضیاءالدین الموتی.حواعزازی. بهاءالدین‌انتقامی. نصرت‌الله اعزازی ۱ـ۲ آ ـ ۷۶۹۱

بدینوسیله باطلاع اقوام‌ودوستان‌میرساند که‌مراسم‌شب‌هفت‌مرحومه‌**زینت‌الملوك‌خوش‌کیش** روز چهارشنبه دوم مرداد ازساعت پنج ونیم بعد از ظهر در ابن بابویه(آرامگاه‌محمدی)برگذار می شود. **خانواده خوشکیش**

مراسم شب هفت مرحومه **بانو ایران**همسر آقای حسین حضرتی آشتیانی روز چهارشنبه دوم مرداد ماه‌ازساعت۵ بعد ازظهر در ابن‌بابویه برگزار می شود.

خانواده های حاجی ملاحاجی. خانواده‌حضرتی آشتیانی ـ اخوان سپاسی آشتیانی ـ فرج‌الله واعظی آشتیانی ـ حسین حلاجی. مرتضی شیخان

یاد بود

سالی گذشت و ماتم ما همچنان بجاست
زین بار غم گذشت‌زمان ذره‌ای نکاست
روز چهارشنبه دوم مرداد ماه مصادف با یکمین سال درگذشت برادر ناکاممان **ابراهیم تاجبخش** می باشد که در نتیجه تصادف با اتومبیل که به رانندگی موجودی سنگدل و بی سرپرست قلب ما راتا ابد داغدار نموده بعلت تاثرات ناشی از فوت آنمرحوم مجلس‌تذکری منعقد نخواهدشدوبرای شادی بیشتر روح آن ناکام هزینه بر گذاری مراسم صرف اطعام مستمندان خواهد گردید.

آ ـ ۷۵۷۳ **خانواده تاج‌بخش**

باکمال تاثر فوت عموی عزیزمان **مرحوم‌سید حسن ضیاء** (برادر مرحوم ضیاءالواعظین) را به اطلاع خویشاوندان و دوستان و همکاران آن مرحوم میرساند. طبق نظر آنمرحوم هزینه مجلس ترحیم بیکی از موسسات خیریه تقدیم خواهد شد. **مصطفی ضیاء . مرتضی ضیاء . اسمعیل ضیاء . مهدی ضیاء**

خانواده‌های **پاك‌نیا ـ روشن ـ دکتررضا ـ زاده شفق ـ فرناد ـ برار ـ اهرنجانی ـ فروغ ـ دکتر عباس زاده ـ اخوان اکبرزاده ـ خویلو ـ شربت‌اوغلی ـ اخوان ـ قنادیان ـ رضا زاده ـ قائمیان** فوت **بانو گوهر پاك نیا** را به اطلاع دوستان و آشنایان میرساند مجلس ختم آن مرحومه روز چهارشنبه ۲ر۵ر۴۲ ازساعت ۹ تا ۱۱ در مسجد شیخ عبدالحسین (معروف به آذربایجانی‌ها) وختم زنانه همانروز از ساعت ۵ تا ۷ بعد از ظهر درمنزل‌شخصی واقع‌درخیابان منیریه کوچهٔ افشار کاشی ۱۴ برگزارخواهدشد

جناب آقای نورالدین الموتی

فوت مادر گرامیتان را بجنابعالی و خانواده محترمتان تسلیت گفته و در غم بزرك شما خود را شریك میدانم. **الهیار ناصح**

افسران ودرجه داران و افراد دژبان قرارگاه کل بانهایت تاسف مصیبت وارده را بخاندان محترم اعتماد زاده خصوصا بسرکار سرهنك اعتماد زاده تسلیت می گویند.

آ ـ ۷۷۲۹ **دژبان قرارگاه کل**

جناب آقای عمادالدین الموتی

مصیبت وارده را به آنجناب و خانواده گرامی تسلیت عرض می نماید.

آ ـ ۷۷۳۳ **محمد شیشه گر ـ ناصرعبداللهی**

جناب آقای سید نورالدین الموتی

باکمال تاسف مصیبت وارده را تسلیت عرض می نماید. **سرگرد اسدالله ناصح**

مصیبت وارده را بخانواده‌محترم بهروزی بویژه خواهرگرام‌خانم‌شهریاری‌صمیمانه‌تسلیت عرض‌و خود را در غم شما شریك میدانیم.

گوهر بانو جمشیدی ـ فریدون جمشیدی . سروان جمشیدی آ ـ ۷۷۴۵

بانهایت تاثر مصیبت وارده را بدوست عزیزم آقای مسعود صفوی تسلیت عرض‌مینمایم

آ ـ ۷۷۴۷ **مهدی هاشمی حائری**

بدین وسیله مصیبت وارده را بخانداز محترم الموتی تسلیت عرض نموده وبقایای آن فامیل محترم را از خداوند بزرك خواستارم.

آ ـ ۷۷۴۹ **امیر . محمدیها**

کوهنوردان و اعضاء فدراسیون کوهنوردی‌ایران

مصیبت وارده را بخاندان خوشگو بالاخص به آقای علی اصغر خوشگو راهنمای کوهنوردی تسلیت عرض می نماید.

آ ـ ۷۷۷۷ **فدراسیون کوهنوردی کشور**

بانهایت تاثروتاسف مصیبت وارده را به دوست‌و همکار عزیزمان‌خانم اعتماد زاده‌تسلیت عرض می نمائیم.

شیخی . نجات . وکیلی . فخری . ضیغمی

شورایعالی اصناف بنمایندگی‌ازطرف‌رؤساء ۱۰۵ اتحادیه صنفی و کلیه افرادوابسته‌مصیبت وارده را بجناب آقای احمد نفیسی شهردار محترم تهران تسلیت عرض‌نموده سلامتی‌ایشان را از خداوند متعال مسئلت دارد.

رئیس‌شورایعالی اصناف ـ مهدی‌کوشانفر

مصیبت وارده را به خانواده های‌اعتمادزاده وکامکار بویژه دوست عزیز سرکار سرهنك کامکار و بانوی محترمه تسلیت عرض خودرا در مصیبت وارده شریك می دانیم.

آ ـ ۷۷۹۳ **سرهنك ستاد آزموده‌وبانو**

مصیبت وارده را بخانواده محترم الموتی خصوصا بجناب‌آقای سیدنورالدین‌الموتی وزیر باشهامت سابق دادگستری تسلیت‌عرض‌میکنیم

مهندس حسن حجازیزاده و بانو

مراسم شب هفت مرحوم مغفور **رحمت‌الله رحمانی فر** روز چهارشنبه ۲ر۵ر۴۲ ازساعت ۵ الی ۷ بعد از ظهر درابن بابویه مقبره سردار حشمت برگزار می گردد. وسائل ایاب و ذهاب در راس ساعت ٤ از خیابان نواب چهارراه‌اناری وخیابان غفاری مهیا است **خانواده رحمانی فر**

تسلیت

جناب آقای دکتر طهمورث فروزین

باکمال تاسف مصیبت وارده رابه جنابعالی وخانواده محترم تسلیت عرض نموده صبر و شکیبائی عموم بازماندگان را از خداوند متعال مسئلت داریم.

نویسندگان و کارکنان اطلاعات هفتگی

حادثه مولمه را به خانواده های‌محترم‌بهروزی جلالی بهزاد ـ سمیعی ـ بویژه بهمکاراارجمند آقای پاشا سمیعی تسلیت عرض مینمایم.

مهین دیهیم

سرکار سرهنك دکتر اسفندیارسلیمانلو

دانشگاه نظامی مصیبت وارده بجنابعالی‌را تسلیت می گوید. **سرتیپ عباس قره‌باغی**

دوستان ایران جوان بانهایت تاسف‌و تاثر درگذشت **شادروان دکتر مرتضی آزموده** را به خاندان محترم «آزموده» مخصوصا به آقایان حسین موحد و دکتر رضا نور موسوی‌تسلیت می گویند.

هیئت مدیره کانون فرهنگی ایران جوان

دوستان کانون فرهنگی ایران جوان‌بانهایت تاسف‌مصیبت‌وارده‌را‌بخاندان‌محترم«خوش‌کیش» **مخصوصا بجناب‌آقای یوسف‌خوش‌کیش** تسلیت می گویند

هیئت مدیره کانون فرهنگی ایران جوان

مصیبت جانگداز وارده به خاندان بهروزی را به بازماندگان بویژه دوستان مکرم‌جناب‌آقای دکتر فروزین و دکتر شرفشاهی تسلیت گفته‌و بقای عمر آنان را آرزو دارد.

آ ـ ۷۷۶۳ **دکتر محمد علی مولوی**

سازمان فرهنگی مُعتضدی

کلاس زبان آلمانی‌مخصوص‌مبتدیان (هفته‌ای ۱۰ ساعت) روز یکشنبه ۲۰ مردادماه جاری شروع میشود و ساعات تدریس از ۶ تا ۸ بعدازظهر میباشد.
خیابان لاله‌زار ـ کوچه رفاهی ـ تلفن ۳۰۳۲۳۸ **مهندس معتضدی**

بیماریهای آمیزشی ـ مجاری ادرار ـ سستی و ناتوانی‌مردان ـ خیابان صفی‌علیشاه ـ دکتریحیی‌صدری

سازمان فرهنگی شهپرست

چطور؟ مجهزتر از پیش جدید
کجا؟ در ساختمان پسرانه هوشمند
چه؟ دبیرستان‌و دبستان و کودکستان و دبستان و دبیرستان کامل دخترانه

شهپرست همه روز ثبت نام میکند.

متولدین نیمه دوم سال ۱۳۳۶ رسما در کلاس اول پذیرفته میشوند.

چهارراه گمرك شاهپور تلفن ۵۱۹۲۷ ـ ۵۲۱۹۹
آ ـ ۱۲۱۱۰ ۱ـ۳

درمان بیماریهای مقاربتی وزنان (با سرویس مجزا)
درمانگاه دکتر شفا چهارراه حسن‌آباد روبروی بیمارستان سینا

کلاسهای انگلیسی انجمن ایران‌وامریکا

ثبت‌نام برای کلاسهای فشرده دردوره آینده روز شنبه پنجم وروز یکشنبه ششم مردادماه از ساعت هشت صبح تاظهر و از چهار تا هفت بعدازظهر انجام خواهد شد. امتحان تعیین قوه برای داوطلبان جدید در همان روزها تایکساعت قبل از خاتمه ثبت‌نام بعمل خواهد آمد. کلاسهای تقویتی مخصوص دانش‌آموزان دبیرستانها نیز دایر و ثبت‌نام آنان هم در روزها و ساعات فوق انجام خواهد شد آ ـ ۱۲۵۵۸ ۱ـ۳

دبیرستان روزانه "پیران"
گروه فرهنگی آذر

برای سال ۴۲ ـ ۴۳ همه روزه صبح وعصر ثبت نام می نماید
چهارراه شاه ـ محل سابق انجمن ایران وآمریکا تلفن ۴۳۵۰۲

نمونه یکتا
باشگاه تابستانی

کودکستان ـ دبستان ودبیرستان دخترانه ودبستان پسرانه (درمحل‌مجزا)
همه روزه از ساعت ۸ الی ۱۲ نام نویسی میشود.
نشانی خیابان شمیران ـ باغ‌صبا ـ خیابان‌ملك ـ خیابان میرهادی‌تلفن ۷۰۲۶۸
رئیس مؤسسات نمونه یکتا حشمت‌بیگدلی‌آذری

دبستان جمشید جم

با ۵۷ سال سابقه فرهنگی از کلاس اول تاششم ابتدائی با تدریس زبان انگلیسی صبحهای دوشنبه و چهارشنبه از ساعت ۸ الی ۱۲ ثبت نام میکند.

نشانی: چهارراه قوام‌السلطنه ـ خیابان‌مسعود سعد

مطب دکتر ملك مدنی

آ ـ ۷۶۲۵ درمرداد تعطیل است ۱ـ۲

انجمن رستاخیز فرهنك

دبیرستان رستاخیز فرهنك شماره ۱ پسران
بمحل جدید واقع‌درخیابان حافظ چهارراه عزیزخان کوچه‌سپهبدروبروی‌بیمارستان دکتر پویا منتقل شد
و با همکاری مجرب‌ترین دبیران پایتخت با موفقیت دومین سال خدمت فرهنگی خود را آغاز میکند.
برای ثبت‌نام در کلیه کلاسها در سال تحصیلی ۴۲ـ۴۳
روز های شنبه ـ دوشنبه چهارشنبه صبحها ازساعت ۸ تا ۱۲ مراجعه فرمائید تلفن ۴۶۸۰۲ .
۱ـ۳ آ ـ ۷۵۱۱

دبستان گیو

از کلاس تهیه تا ششم ابتدائی باتمام وسایل‌تفریحی آموزنده و تدریس زبان انگلیسی با متد جدید صبحهای شنبه ـ دوشنبه و چهارشنبه از ساعت ۸ الی ۱۲ ثبت‌نام میکند.

نشانی:خیابان شاهرضا ـ کوچه دبیرستان‌انوشیروان‌دادگر

(عکس مقابل)سید محمد تقی‌زاده ذاکر ۲۱ ساله اهل رشت‌ساکن تهران از تاریخ ۲۴ خرداد بقصد عزیمت به‌صفحات شمال از منزل خارج وتاکنون‌مراجعت‌ننموده است خواهشمند است کسانیکه‌ازنامبرده اطلاعی دارند به‌نشانی باغشاه کوی کارمندان خیابان پنجم پلاك ۱۵ اطلاع و خانواده‌ای را از نگرانی خارج سازند.

آ ـ ۷۷۶۹

سپاسگزاری

از دوستان و بستگان عزیزی که‌درمراسم تشییع جنازه و مجلس ختم و شب هفت پدر ارجمندم **مرحوم‌نورالله عضدی** شرکت فرموده و چه بوسیله نامه وتلگراف متحمل‌زحمات‌شده‌اند سپاسگزاری نموده و اگربعلت‌تالم‌روحی‌ازعرض جواب تلگراف و تشکر قصور شده است بدین وسیله پوزش می طلبیم.

ایران‌عضدی ـ قمرطلعت کیکاوسی ـ فتحعلی‌عضدی

بدینوسیله از سروران گرام ودوستان‌ارجمند که درمجلس ترحیم جوان ناکام **مسعود کشاورزی** در تهران ویازرند برای تسلی قلوب بازماندگان آن مرحوم حضورا یا کتبا متحمل زحمت شده، صمیمانه سپاسگزاری نموده وچون بعلت‌تالمات روحی موفق به زیارت حضوری نمی شوم پوزش می طلبم

عبدالله معتمن

روحیه ارتش

بقیه از صفحه اول

سخنان فرمانده گارد

در آغاز مراسم تیمسار سرلشکر اویسی فرمانده گارد شاهنشاهی به مدعوین خوش آمد گفت و ضمن سخنان‌خود اظهار داشت: ماارتشیان از میان‌مردم برخاسته ایم و در حفظ و حراست میهن عزیز و خدمت به شاهنشاه آماده هستیم. امروزاهالی قریه‌کوچك لویزان بابستن طاق‌نصرت کوچکی به شاهنشاه و برگزیدگان شاهنشاه ابراز احترام کردند. ما از اینکه امروز یك کار عمرانی‌انجام میگیرد مثل همه مردم خوشحال و مسرور هستیم چون ارتش هم جزو ملت است.

اجاره های پرداختی دولتی

در اینموقع آقای سعیدی فیروز آبادی مدیر عامل سازمان خانه سازی گزارشی از کار های خانه سازی باطلاع رساند و ضمن‌آن گفت **دولت تنها در تهران قریب ۱۵۵ میلیون‌ریال اجاره میپردازد وزارت فرهنگ ۱۶۰ میلیون ریال مال‌الاجاره میدهد، وزارت پست و تلگراف و وزارت دادگستری هر یك ۱۱ میلیون ریال و وزارت کشاورزی ۱۲ میلیون ریال اعتبار برای مال الاجاره دارند.**

مدیر عامل سازمان خانه سپس به جریان کار ساختمان ده هزار خانه اشاره کرد و گفت چهارده روزدیگر کلنگ ساختمان ۴۰۰ خانه برای کارگران اتوبوسرانی در نارمك‌بزمین زده خواهد شد.

اظهارات آقای نخست وزیر

در اینموقع آقای علم نخست‌وزیر صحبت کرد و ضمن سخنان خودگفت: بهتر است امروز دیگر صحبت نکنیم چون دیشب باندازه کافی‌گوش شما را پرکردم.

بهترین صحبت امروز اینست که فقط بگویم امروز هم ۴۰۰ خانه دیگر شروع شد.

تصادفا امروز مصادف است با برچیده شدن نیروی جنوب دیروز در اخبار شنیدید که اعلیحضرت‌همایونی امریه ای صادر فرمودند که نیروی جنوب بآن صورت جنگی برچیده‌شود و تیمسار آریانا هم بتهران احضار شدند چون غائله فارس تمام شده و نا امنی هائی که در فارس بصورت غائله تعبیر شده بود از بین رفته است و من اینك این کار سازندگی و آن برچیده شدن نیرو های جنوب هر دو رابغال نیك میگیرم، میخواهم ازاین نکته استفاده‌کنم و بگویم‌ببینید که ارزش ارتش چقدر است ارتش‌ما تحت فرمان شاهنشاه روحیه‌ای‌بسیار عالی دارد.

یکی از رفقایم حکایت می کرد که همان شکست کوچکی که‌بیکی از ستون های ارتش ما درجنوب وارد آمد پشت یاغیان را شکست دلیلش هم این است که این ستون کوچك بعد از آنکه گرفتار شد یاغیان تصور می کردند تمام تفنك های آنهارا خواهند گرفت‌و عده زیادی را خلع سلاح می کنند آنها تصور می کردند این سرباز ها باصطلاح بچه شهری هستندامادا یاغیان فقط توانستند تفنك هائی را بدست آورند که سربازش‌کشته شده بود والا بقیه تفنك ها در دست سرباز ها باقی ماند حتی سربازی زخمی قبل از مرك باتفنك رفیق شهید خود یك یاغی دیگر راکشت این روحیه به اشرار نشان داد که درگیری با ارتش شوخی نیست. برای سعادت مردم

من فکر می کنم این کارهای اجتماعی یعنی خانه سازی و غیره برای ارتش که توسط این دولت انجام می‌گیرد به خاطر سعادت‌مردم ایران است البته کارساختمانی ما تنها مربوط به ارتش نیست و تصادفا نقشه های خانه های‌ارتش جلو افتاده ولی ما کار های‌دیگری شروع خواهیم کرد برای همه‌صنوف خانه خواهیم ساخت از لحاظ‌اداری می خواهم از آقای سعیدی فیروز آبادی یك خواهشی بکنم و آن‌این که در برنامه هائی که شروع می شود یك نکته ای را توجه بفرمایند از مقاطعه کار ها برنا کار بگیرند یعنی مقاطعه کاربابد برنامه کار بدهد تا در هر ماه چه مقدار کار انجام خواهد داد واگر احیانا این برنامه انجام نگرفت‌آنا کنترات آنها لغو شود.

بعد از پایان سخنان‌آقای‌نخست وزیر مدعوین بمحل آغاز ساختمان راهنمائی شدند و آقای نخست‌وزیر پشت بلدوزری قرار گرفت و با روشن کردن آن بلافاصله عملیات ساختمانی آغاز گردید.

امضای آقای رضاهدایتی رئیس شورای محلی کوی وحیدیه در شماره دیروز بهرامی چاپ شده بود که بدینوسیله تصحیح می شود.

تشکیل فدراسیون عربی منتفی شد

قاهره ـ ۲۲ ژوئیه ـ خبرگزاری فرانسه ـ رویتر ـ جمال عبدالناصر رئیس جمهوری متحد عربی طی نطقی که شب گذشته از رادیو قاهره ایراد نمود گفت ما پیوندهای خود را با حکومت فاشیست بعثی دمشق قطع کردیم

جمال عبدالناصر گفت ما معتقدیم نمیتوان هیچگونه نظر واحدی با رژیم سوریه داشته باشیم.

حکومتی که میهن پرستان ناسیونالیست را بعنوان طرفداران ناصر یا اعدام کرده و یا بزندان انداخته‌اند.

■ فدراسیون محال است

ناصر گفت قرارداد ما با سوریه پا برجا است اما هیچگونه ارتباطی باحکومت کنونی بعث نخواهیم گرفت.

رئیس جمهوری متحد عربی ضمن اعلام آنکه تشکیل هرگونه حکومت فدرال باحکومت کنونی سوریه دیگر امری محال است، بصلاح بیطار نخست وزیر سوریه و میشل افلاك رهبر حزب بعث شدیدا حمله نمود.

■ حمله بعراق

ناصر گفت مایك وحدت دمکراتیك میخواهیم، نه وحدت با زندان بعثی ها را. وی برژیم بعثی عراق نیز غیر مستقیم حمله کرد.

■ متحد نمیشویم

سپس ناصر در باره مذاکرات مربوط به تشکیل فدراسیون باسوریه و عراق اظهارداشت که طی گفتگو ها خاطرنشان ساختم که اگر رژیم بعثی در سوریه روی کار بیاید مصر باآنها متحد نخواهد شد.

ناصر گفت مابا فاشیستهای بعثی متحد نخواهیم شد.

ماریا آیدا و ارگاس دختر ۱۸ ساله برزیلی که ملکه زیبائی جهان شد

(عکس رادیوئی اطلاعات)

برای جلوگیری از حملات چین

آمریکا و انگلیس بهند رادار میدهند

دهلی جدید ـ ۲۲ ژوئیه ـ خبرگزاری فرانسه ـ آسوشیتدپرس ـ بموجب یك اعلامیه رسمی که در دهلی جدید منتشر شد حکومت آمریکا به حکومت هند پیشنهاد کرده است که در سراسر مرزهای شمالی هند برای آن کشور تاسیسات رادار و تجهیزات یك شبکه مخابراتی دائر کند.

دراین اعلامیه اضافه شده است که حکومت هند پیشنهاد حکومت آمریکا را پذیرفته است. در اعلامیه اضافه شده است تاسیس این شبکه رادار برای بهبود دفاع هوائی هند جنبه حیاتی دارد. در اعلامیه همچنین گفته شده است که انگلستان نیز تجهیزات الکترونیکی و مخابراتی در اختیار حکومت هند قرار میدهد. در اعلامیه حکومت هند گفته شده است حکومت‌های امریکا و انگلستان تصمیم گرفته‌اند یك اسکادران شکاری در هند بوجود آورند و با هواپیماهای هندی در آزمایش های مشترکی که بفرماندهی هند صورت خواهد گرفت شرکت کنند.

*** دربرابر چین**

این اقدامات برای تقویت نیروی هوائی هند در برابر حملات احتمالی چینی‌هاست درحال حاضر مذاکرات هند و آمریکا برای گرفتن موشك های هوا بهوا تو یخانه ضدهوائی ادامه دارد. محافل مطلع اظهار میدارند که سیاست خشونت آمیز چین، سبب نزدیکی وهمکاری بیشتری میان هند و غرب خواهد شد.

*** تراژدی درشمبه قاره**

واشنگتن ـ روزنامه واشنگتن پست درسرمقاله امروز خود نوشته است که وقایع پاکستان بنحوی پیش میرود که تراژدی بزرگی در قاره هند بدنبال خواهد آورد.

واشنگتن پست می‌افزاید واقعا به‌آسانی نمی‌شود فهمید که نطق بهوتو وزیرامورخارجه پاکستان در مورد انعقاد یك قرارداد دفاعی با چین چه معنی میدهد.

بنظر میرسد که دیگر بسیار دیر شده که بتوان نسبت به حل مسئله کشمیر میان پاکستان و هند اظهار امیدواری کرد و ایالات متحده نیز دراین مورد قصور کرده است.

واشنگتن پست سپس سیاست ایالات متحده را درمورد کمك به کشورهای غیر متعهد مورد حمله قرارداده مینویسد روش ایالات متحده در کمك بهند و پاکستان دامنه اختلافات این دو کشور را گسترش داده و میان پاکستان و ایالات متحده را نیز شکر آب کرده‌است.

در کودتای سوریه ۲۰۰ نفر کشته شدند

دمشق ـ ۲۳ ژوئیه ـ خبرگزاری فرانسه ـ رویتر ـ آسوشیتدپرس ـ نبردهای خیابانی در دمشق وخصوصا اطراف ستاد ارتش سوریه که روز پنجشنبه وجمعه گذشته روی‌داد، موجب کشته شدن بیش از ۴۰۰ تن گردید وطی زد وخوردهای پلیس با تظاهر کنندگان بیش از یکهزار تن بازداشت شدند و پانصد نفر زخمی گردیدند

حمله نخست برهبری سرهنگ سابق «اکرم سفتی» روی داد که در دوران وحدت سوریه ومصر مخفیانه یك گارد ضربتی از پناهندگان فلسطینی تشکیل داده بود.

باورود روزنامه نگاران خارجی به سوریه اینك از روی کودتای نافرجام و زیوخوردهای خونین سه روز اخیر سوریه وطرح اکرم سفتی برای در دست گرفتن زمام سوریه پرده برداشته شده است.

بموجب نخستین اطلاعاتی که از منابع موثق بدست آمده است صلاح بیطار نخست وزیر سوریه واعضای شورای ملی فرماندهی انقلاب برای مشایعت ژنرال لوئی اتاسی که عازم قاهره بود بفرودگاه میروند.

■ سه گروه ضربتی

حوالی ساعت ۱۱ صبح صدای گلوله‌ها در دمشق شنیده شد. همه فکر کردند که طرفداران ژنرال حریری که اخیرا از کار برکنار شد از عزیمت ژنرال لوئی اتاسی استفاده کرده ودر صدد واژگون ساختن رژیم برآمدند. اما بعدا معلوم شد که طرفداران ناصر دست بکودتا زده‌اند و رهبری آنها با اکرم سفتی سرهنگ سابق است.

طرح اکرم سفتی را باید سه گروه ضربتی اجرا میکردند. یکی از این گروهها مامور برقراری ارتباط با دانشکده افسری بود که سرهنگ هاشم شبیب در آنجا با شورشیان قبلا ارتباط برقرار کرده بود (هاشم شبیب تیرباران شد)

هاشم شبیب چندلحظه قبل ازشروع کودتا افسران وافسران جزء را که حاضر بهمکاری با او نبودند، بازداشت کرد و سپس بین شورشیان سلاح پخش نمود.

شورشیان بسربازخانه‌ها واردوگاه‌ها رفتند تارفقای سابق خود را که زندانی بودند آزاد سازند. کسانی که دست به نخستین حملات مسلحانه زدند تقریبا یکهزار تن بودند. همزمان بااین عملیات سرهنگ سابق قاسم الوان و ژنرال سابق محمدجراح که از طرفداران پروپا قرص ناصر بودند، به آنها ملحق شدند.

رهبری نیروهائی که ستادارتش سوریه را مورد حمله قرار دادند با نیروهای اکرم سفتی مشغول نبردبودند بسلسل بستند. نبرد با شدت تمام بیش از دو ساعت طول کشید.

ژنرال امین‌الحافظ رئیس ستاد ارتش و وزیر دفاع و وزیر کشور سوریه که در غیاب ژنرال لوئی اتاسی تمام امور فرماندهی ارتش با او بود شخصا مسلسلی در دست گرفته و رهبری مقاومت را عهده‌دار گردید.

■ تجهیز گارد ملی

همزمان با این عملیات نیروهای گارد ملی تجهیز شده ونقاط استراتژیکی شهر را اشغال کردند.

ایستگاه رادیو دمشق در تمام مدت زد وخورد خاموش بود. علت خاموشی ایستگاه رادیو دمشق امروز افشاشده بدین ترتیب که صبح کودتا گروهی از افسران متخصص در مخابرات وارد ساختمان رادیو دمشق می‌شوند، آنها که متوجه میشوند نمیتوانند با چتر بازان ژنرال لوئی اتاسی بجنگند ترجیح میدهند که دست بخرابکاری زده وبا از کار انداختن رادیو اجازه ندهند طی نیرد دولت از آن استفاده کند.

نزدیکی‌های ساعت ۲ بعد از ظهر مقاومت شورشیان خیلی ضعیف گردید در اطراف ساعت ٤ بعدازظهر نیروهای طرفدار دولت تقریبا تمام مقاومت شورشیان را درهم شکسته وصدها تن از آنها را بازداشت نمودند.

در ساعت ٦ بعد از ظهر دیگر دولت کاملا پیروز شده بود. امافورا حکومت نظامی برقرار گردید وچهار روز تمام مردم دمشق از خانه‌های خود خارج نشدند. اینك آرامش کامل در دمشق حکمفرما است ومنع عبورومرور بیست‌وچهار ساعته دیشب لغو گردید

*** زندگی عادی میشود**

دمشق ـ ساعات منع عبور ومرور در دمشق کاهش یافته و زندگی دراین شهر مجددا بحالت عادی بازمیگردد.

اکنون از ساعت ۸ بامداد تا یازده شب عبور و مرور در شهر آزاد شده ودوائر دولتی، بازارها، سینماها و کافه‌ها فعالیت خود را ازسر گرفته‌اند.

عده زیادی از سربازان و تانك های ارتشی ازخیابان ها فراخوانده شده‌اند، ولی هنوز محل ستادارتش و ایستگاه رادیو تلویزیون از طرف نیروهای انتظامی محافظت میشود.

دستگیر شد

عده دیگری باتهام شرکت در کودتای عقیم روز پنجشنبه بازداشت شده و تحقیقات از آنان ادامه‌دارد. رادیو دمشق اطلاع‌داد که ژنرال رشید کتانی معاون سابق ستادارتش و نیروهای سوریه دستگیر شده‌است. دادگاه نظامی بانظر شورای انقلابی بکارخود ادامه میدهد و تاکنون بیست وهفت نفر را محکوم ومعدوم ساخته‌است. نواحی مجاور اداره ستاد ارتش وادارات رادیو و تلویزیون مناطق نظامی اعلام شده و اخطار گردیده است که هرفرد نظامی و یاغیرنظامی بدون اجازه وارد این منطقه بشود هدف گلوله قرارخواهد گرفت.

مذاکرات مسکو پیشرفت میکند

مسکو ـ ۲۲ ژوئیه ـ خبر گزاری فرانسه ـ مذاکرات سه جانبه امریکا، شوروی وانگلستان پیرامون قرارداد منع آزمایشهای اتمی همچنان در مسکو ادامه دارد.

در اعلامیه کوتاهی که شب گذشته در این مورد در مسکو صادر شد خاطر نشان شده است پیشرفتهای تازه ای در تهیه طرح قرارداد محدود منع آزمایشهای اتمی صورت گرفته است.

در عین حال که اعلامیه مذاکرات سه جانبه خوش بینی زیادی نسبت بامضاء فوری قرارداد محدود منع آزمایشهای اتمی بوجودآورده معذلك محافل دیپلماسی امریکا وانگلستان در مسکو بعید میدانند که این قرارداد در این هفته بامضاء برسد.

خلاصهٔ اخبار

بیروت ـ رادیو بغداد اعلام کرد که به‌پنج دیپلمات بلغارستانی ویکی از کارمندان سفارت آلمان شرقی درعراق دستور داده شده است که تا ۲٤ ساعت دیگر خاك این کشور را ترك گویند

سایگون ـ رهبر بودائیهای ویتنام اعلام داشت اگر درخواستهای، آنها تا ۲٤ ساعت دیگر پذیرفته نشود یکی از راهبه‌های بودائی بعنوان اعتراض بروش نگودین دیم دست به‌خودکشی خواهد زد

مسکو ـ یك هیئت آلمان‌شرقی بریاست والتراولبریخت برای شرکت در کنفرانس اقتصادی کشورهای بلوك شوروی وارد مسکو شد.

کارلسروهه ـ امروز سه‌نفر باتهام پخش نشریه‌های تبلیغاتی «نئو ـ نازی» در آلمان غربی دستگیر شدند.

سایگون ـ در نبردهای شدیدی که میان نیروهای دولتی ویتنام جنوبی وشورشیان کمونیست درگرفت ۵۸ نفر از کمونیستها کشته شدند.

سازمان ملل متحد ـ دیشب اندکی پیش از تشکیل جلسه شورای امنیت برای رسیدگی بمسئله تبعیض نژادی درافریقای جنوبی عده‌ای از سیاه پوستان در برابر سازمان ملل متحد دست به‌تظاهرات زده و اخراج افریقای جنوبی را ازسازمان ملل خواستار شدند.

هاوانا ـ فیدل کاسترو نخست وزیر کوبا طی یادداشتی که برای دولت امریکا فرستاد نسبت به‌تصمیم ایالات متحده درباره بلوکه کردن دارائی کوبائیها در بانك‌های امریکا بشدت اعتراض کرد.

امشب در تلویزیون ایران

امشب ساعت ۸ ونیم بعدازظهر آقای محمد حاجی موسائی برنده ممتاز بلیطهای فوق‌العاده اعانه ملی در استودیوی تلویزیون ایران برای خود پول پارو میکند. بینندگان عزیز تلویزیون ایران وعموم علاقمندان را به تماشای این برنامه جالب دعوت میکنیم.

آ ـ ۱۲۷۳۰

آگهی تجدید مناقصه

شرکت سهامی کارخانجات ایران. قسمت صنایع قند. مناقصه دودستگاه الکتروپمپ سانتریفوژ را طبق شرایط قبلی تجدید مینماید. شرایط ومشخصات مناقصه درداره. معاملات داخلی قسمت واقع درخیابان ویلا. خوشبین موجود بوده و پیشنهادات واصله تاساعت نه‌صبح روز ۱۹ر۵ر۴۲ پذیرفته میشود و درساعت ده صبح همانروز رسیدگی خواهد شد. ال ف ۱۲۵٤۰

آگهی ثبت‌نام

برای مسابقه ورودی اختصاصی دانشکده فنی

دانشکده فنی تبریز در سال تحصیلی ۱۳۴۳ ـ ۱۳۴۲ تعداد سی نفر دانشجو برای سال اول رشته راه و ساختمان از طریق مسابقه می پذیرد داوطلبانی که درمسابقه ورودی عمومی دانشگاه ها ثبت نام می نمایند می توانند ازروز چهارشنبه بیست‌و ششم تیر ماه تا آخر وقت اداری روز شنبه بیست‌و ششم مردادماه ۱۳۴۲ همه‌روزه غیر از ایام تعطیل ازساعت هشت صبح الی دوازده به اداره دفتر دانشکده مراجعه و با ارائه و تسلیم مدارك مشروحه در زیر ثبت نام و کارت ورود به جلسه امتحان را دریافت نمایند.

۱ـ گواهی نامه ششم ریاضی و یا پروانه قبولی خرداد ماه سال جاری (که به گواهی فرهنگ شهرستان مربوطه رسیده باشد)

۲ـ رونوشت مصدق شناسنامه یکبرك.

۳ـ عکس ٦×٤ دو قطعه

٤ـ تکمیل پرسش‌نامه وتقاضانامه که‌از طرف دانشکده داده خواهد شد.

۵ـ حق مسابقه دویست ریال (که باید قبلا به صندوق دانشکده پرداخته و قبض رسید را بضمیمه مدارك بدفتر دانشکده تحویل نماید.)

٦ـ داوطلبان مقیم خارج از تبریز می توانند مدارك لازم را با پست سفارشی ارسال ودرخواست ثبت نام نمایند بشرط این که مدارك مذکور تا آخر وقت اداری روز شنبه بیست‌و ششم مرداد ماه ٤۲ بدفتر دانشکده برسد و در غیر اینصورت دانشکده از ثبت نام آنها معذور خواهد بود این قبیل داوطلبان برای تحصیل کارت ورود به جلسه امتحان باید قبلا پرسشنامه و تقاضا نامه مذکور در بند ٤را تکمیل و تسلیم دانشکده نمایند.

۷ـ داوطلبان حق‌شرکت درامتحان مسابقه بیش‌ازدو دانشکده را ندارند در صورت مشاهده تخلف امتحاناتی که تاریخ امتحانشان مقدم‌تر است برای قبول داوطلب معتبر خواهد بود.

۸ـ پس ازانجام مسابقه ورودی از پذیرفته شدگان درامتحانات ورودی معاینه طبی نیز بعمل خواهد آمد.

امتحانات مسابقه ورودی اختصاصی در ساعت هشت صبح روز سه شنبه پنجم شهریور ماه ٤۲ ازمواد (فیزیك و مکانیك ـ شیمی ـ جبرو مثلثات هندسه ـ رسم فنی) بعمل خواهد آمد البته اوراق امتحان مواد اختصاصی کسانی تصحیح خواهد شد که‌در امتحان عمومی دانشگاه ها پذیرفته شده باشند.

۹ـ پذیرفته شدگان در امتحان مسابقات ورودی برای اسم نویسی و ادامه تحصیل در دانشکده باید عین مدرك تحصیلی، برك معافیت نظام وظیفه و شهریه مقرررا بدانشکده تسلیم نمایند.

داوطلبانی که شغل موظف دولتی دارند پس از پذیرفته شدن درمسابقه برای ادامه تحصیل باید از کار دولتی کنار گیری نمایند

آ ـ ۱۲۲۷٦ ۱ ـ ۳ رئیس دانشکده فنی تبریز ـ دکتر بازرگان

قابل توجه مبل سازان وخریداران محترم اسفنج در تهران وشهرستانها

انواع اسفنجهای ساخت

شرکت سهامی کارخانه های صنعتی آزمایش

وارد بازار شد

قیمت فروش برای اطلاع خریداران اعلام میشود:

۳ سانتیمتر × ۱ متر × ۲ متر	۳۰ ریال
۵	۴۸
۸	۷۴
۱۰	۹۲
۱۵	۱۳۲
۲۰	۱۸۰
۲۵	۲۲۵
۳۰	۲۷۰
۴۰	۳۶۰
۵۰	۴۵۰
٦۰	۵۴۰
۷۰	٦۳۰
۸۰	۷۲۰
۹۰	۸۱۰
۱۰۰	۹۰۰

اسفنجهای ساخت کارخانه آزمایش از نوع پولی اتر POLYETHER که ارزش آن دوبرابر اسفنج های معمولی است که تا بامروز در دسترس شما بوده است

نمایندگان فروش بعدا آگهی خواهند شد.

برای خرید به تهران نومحل کارخانه تلفن ۷۹۶۸۱ ـ ۷۹۷۵۱ نادری

پاساژ ارفیع تلفن ۳۶۶۲۳ ـ ژاله خیابان فرح آباد تلفن ۳۴۲۸۶ مراجعه فرمایید

با ۱۰ ر. اضافه قیمت قطعات اسفنج باندازه‌های مورد لزوم برای مبل سازان بریده میشود.

آ ـ ۱۲۶۳۶

موطلائی را تعقیب کنید!

از روز شنبه در «مهر ایران شنبه»

«موطلائی را تعقیب کنید.»

نوشته: منوچهر مطیعی

یك داستان واقعی وجاسوسی که در تهران اتفاق افتاده است

دوشیزه هیلد گارد دختر پروفسور زوکن باستان شناس آلمانی

مادام زیلبرت که کلاس زیبائی او کانون جاسوسان بود

شیخ دوست محمد که بنام قیصی بنفع یکی از دول غربی جاسوسی می‌کرد.

میر جلیل آقا میروف جاسوس روسی که سالها در زندانهای ایران بسر برد.

و. ی. می‌یوم (مارك) که نامزد هیلدگارد بود

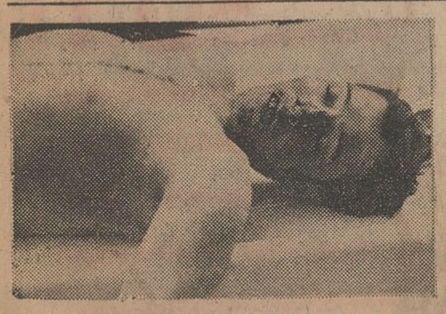

«سهراب» جوان ماجراجوی ایرانی که جان خودرا فدای جسارت خویش نمود. این شخص یکی از قربانیان جاسوسان خارجی بود

هتل ونك

جمعه‌ها تهدانسان مخصوص هتل ونك ازساعت ۸ تانیمه شب ـ تلفن ٦۲٤۵۵۱

آ ـ ۱۲۷٤۰ ۱ ـ ۳

درجنجالی‌ترین محاکمه پس از جنگ انگلیس :

کریستین کیلر گفت من پولکی هستم

لندن ـ ۲۲ ژوئن ـ یونایتدپرس آسوشیتدپرس ـ رویتر ـ دیروز باورود دکتر وارد بدادگاه جنجالی ترین ودر عین حال حساس‌ترین محاکمات تاریخ انگلستان آغاز شد . دراین محاکمات که پای بسیاری از شخصیت های درجه‌اول انگلیس بمیان می‌آید ، بامکان ارتباط قضایای جاسوسی بادسته دختران تلفنی رسیدگی میشود.

■ در قفس متهمین

در آغاز دکتر وارد و میس ـ کریستین کیلر که لباس چمبانی پوشیده بود ، بدادگاه آورده‌شدند ودکتر وارد در قفس مخصوص متهمین قرار گرفت . سپس گریفیت‌جونز دادستان دادگاه شروع بسخن کرد و گفت مدعی علیه مردی است ۵۰ ساله وشاید گفتن این مطلب چندان بی‌اهمیت نباشد که سن وی خیلی بیشتراز دختران وزنان جوانی است که در این قضیه دخالت داشته‌اند .

وی پزشك شکسته‌بند و درعین حال نقاش هنرمندی است ولی‌بطور دقیق معلوم نیست ممر درآمداصلی اوچه بوده است . در نمایشگاه نقاشی وی عکسهائی ازدوك‌ادینبرو لرداستون ، سوفیالورن و پرنسس مارگارت و بسیاری از شخصیت های دیگر دیده میشود . وی در عین حال بسقط جنین زنان‌اشتغال داشته است .

دکتر وارد در آغاز بامیس‌کیلر آشنا شد و بااو رابطه برقرار کرد وسپس بوسیله او دختران دیگر رابدام میکشید و در عشرتکده‌ای که‌ترتیب داده بود بکار وامیداشت

■ آئینه مخصوص

وی در اطاق نشیمن خود آئینه مخصوصی کار گذاشته بودبطوری که از آنجا میشد تمام جریاناتی‌را که در اطاق خواب دختران و مشتریان آنها روی میداد دید .

دادستان سپس گفت دکتر وارداز راه فحشاء ارتزاق میکرد ودختران رادر اختیار مردانی که‌به‌آپارتمان اوآمدوشد میکرده‌اند میگذاشته است و مخارج زندگی مجلل خود راتامین مینموده است ، وی گفت از لحاظ حقوقی هرزنی که بدنش رادر اختیار مردان بگذارد فاحشه است .

■ اعتراف کیلر

بعد از پایان سخنان دادستان میس‌کیلر باصدای کوتاهی‌شروع بشهادت دادن نمود میس کیلر در آغاز گفت من اعتراف میکنم که باراچمن و مردانی که به‌آپارتمان دکتر وارد می‌آمدند رابطه‌داشته‌ام میس کیلر ضمنا گفت میس‌رایس دیویس به‌آپارتمانی واقع درمحله «فولهام» لندن منتقل شد . در این هنگام دادستان پرسید :

چه کسی کرایه آپارتمان رامی پرداخت ؟ وآیا خودشما هیچوقت کرایه آن را پرداخته‌اید ؟

ـ بله من ومیس دیویس‌قسمتی از آن را میپرداختیم .

در این هنگام صدای کیلر بقدری آهسته بود که‌دادستان متوجه نشد و باصدای بلند پرسید :

خانم کیلرچه‌کسی کرایه آپارتمان را میپرداخت ؟

میس کیلر زیرلبی گفت «لرداستور» در این هنگام دادستان گفت‌حقیقت آن‌است که‌مسئله بسیار مهمتر از اوباز گشتم .

ارتباط داشتن یك مرد بایك زن است .

دادستان سپس اضافه کرد خانم کیلر وخانم دیویس میگویند بادکتر وارد روابط خواهر و برادری‌داشته‌اند بگذار هرچه میخواهند بگویند ولی من از میس‌کیلر میپرسم آیا بزبان ساده خودرایك فاحشه معمولی میداند یانه . دادستان اضافه کرد گفتنی است که‌یکی‌از دختران آپارتمان‌دکتر وارد بنام‌میس «بارت» یکشاهی هم درازای روابط خودبا مردان دریافت نکرده وتمام پول بجیب دکتر وارد میرفته است .

در این هنگام دادستان از میس کیلر پرسید آیا هنگامیکه درژوئیه ۱۹۶۱ بملك لرد آستور فقید رفتید بوسیله دکتر وارد بمردانی که درآنجا بودند ودر استخر آن شنا میکردند معرفی شدید یانه میس‌کیلرگفت:

ـ بله . مرابعده‌ای از دوستانش معرفی کرد .

ـ آیا با هیچ‌کدام از آنها رابطه‌ای گرفتید ؟

ـ نمیتوانم بخاطر بیاورم .

ـ کمی فکر کنید خانم کیلر .

ـ نمیتوانم . یادم نمی‌آید .

ـ آیا کسانی راکه بآنها معرفی شدی بیاد داری ؟

ـ بعضی‌شان را .

ـ آیا در آن‌روز پولی هم بشما دادند ؟

ـ نه .

■ فاحشه نبودم

میس کیلر بااعتراض بدادستان دادگاه گفت من هیچگاه فاحشه‌نبوده‌ام دادستان پرسید آیا از شخص‌دیگری برای پرداختن کرایه آپارتمان پول میگرفتید ؟

ـ بله . از آنهان .

ـ آیا بااو رابطه هم‌داشتید ؟

ـ بله .

ـ او برای هربار ارتباط باشما چقدر میپرداخت ؟

ـ در حدود ۱۵ لیره .

ـ میتوانید بگوئید وی در تمام مدتی که‌باشما آشنا بود چقدر بشما داد ؟

ـ بطور دقیق نه ـ در حدود چند صد لیره .

ـ هنگامیکه در «آیمپول» بودید باکسان دیگری هم رابطه داشتید ؟

ـ بله ،با دوپاسه مرد .

ـ آیا در این هنگام با پروفیومو هم ارتباط داشتید ؟

ـ بله .

آیا بشما پول میداد ؟

نه . پول نمیداد . یك‌بارهدیه‌ای برای مادرم فرستاد.

■ وابسته شوروی

ـ بااویانف هم این نوع رابطه داشتید ؟

ـ بله . یکبار

ـ آیا او چیزی بتو میداد ؟

ـ نه .

ـچه کسی ترابه ایوانف معرفی کرد؟

ـ دکتر وارد

ـآیا شما دختران را بدکتروارد معرفی میکردید ؟

ـ بله . من برای او دختر پیدا میکردم . من تحت تاثیر او بودم، زیرا او شخصیت جالب توجهی داشت من ۸یا۹بار اورا ترك کردم ولی نتوانستم تحمل کنم و خودبیش اوباز گشتم .

■ ماموریت کیلر

ـ وقتی شما دختران را باومعرفی میکردید چطور میشد ؟

ـ هرطور که دختران مایل‌بودند

ـ آنها هیچوقت از عشق بازی های خود باشما صحبت میکردند؟

ـ گاهی . یکبار دکتر وارد از دختر فروشنده‌ای که زیبا وجذاب بود نام برد و گفت بروم و هرطور شده اورا نزد وی بیاورم . و منهم اورا دعوت کردم تابا (برادرم)دکتر وارد آشنا شود .

■ پول مسافرت

دادستان پرسید شما در سال ۱۹۶۲ بامیس دیویس به آمریکا رفتید . بگوئید پول این مسافرت را از کجا آوردید ؟

ـ از یکی از دوستانم گرفتم .

ـ آیا باآن دوست خود رابطه نامشروع هم داشتید ؟

ـ بلی .

ـ آیا صحیح است که شما علاقه زیادی به‌پول دارید و دکتر وارد قبلا بشما پول میداد ؟

ـبله .

ـ روشن است که اگر شما میخواستید از طریق فروش بدن خودپول بدست آورید میتوانستید پول کلانی تهیه کنید .

ـهمین طور است .

در نمایشگاه نقاشی دکتر وارد که تصویر بسیاری از شخصیت های برجسته وجود دارد یك پرتره هم از رایس دیویس دیده میشود که‌بهای آن ۴۰۰ سکه طلا است .

در همین‌نمایشگاه پرتره پرنس‌فیلیپ شوهر ملکه الیزابت که بوسیله‌دکتر وارد تهیه شده به ۵۰۰ سکه طلابرابر با ۱۵۴۰ دلار بفروش میرسد .

و نیز پرتره پرنسس مارگارت به ۵۰۰ سکه طلا و پرتره شوهوش لرداسنودن ۵۰۰ سکه طلا و پرتره های دوکاو دوشس کنت وکه‌آم ۴۰۰ سکه طلا بفروش میروند .

دیروز همچنین قضیه «پترراچمن» که مدت دو سال با رایس دیویس زندگی میکرد در پارلمان مطرح شد و هارولد ویلسون دولت را شدیداًمورد حمله قرار داد و گفت این روز ها آقای‌هارولد ماك‌میلن دیگر وقت رسیدگی بکار های مملکتی را ندارند بلکه کلیه اوقات‌خود را صرف‌مسائلی چون قضیه کریستین کیلر مینمایند. روزنامه دیلی‌اسکچ در شماره دیروز خود نوشته است یکی از مقامات عالیرتبه غیر نظامی وزارت دفاع در شبکه‌ای که کارش چاپ و انتشار صورقبیحه و عکس لخت زنان بوده دست دارد.

اعلامیه وارد

دیروز دکتروارد ضمن‌اعلامیه‌ای که منتشر کرد گفت : از آنهنگام که به مناسبت قضیه میس کیلر شروع به کوبیدن من در روزنامه هانموده‌اند تنها چیزی که برای من‌باقیمانده است شهرت‌ومعروفیتم به عنوان یك هنرمند است . من هیچ جا تعلیم هنری نگرفته‌ام بلکه از یك استعداد طبیعی برای‌ساختن «پرتره» برخوردار بوده‌ام .

دکتر وارد سپس در اعلامیه خود می افزاید من‌از سال ۱۹۶۰ با شخصیت های برجسته که مردم درتمام عمر خودیکبار باآنهابرخورد می کنند تماس داشته‌ام . من با هارولد ماك‌میلان ـ سلوین لوید ـ هیوگیت اسکل‌ـ باتلرـسوفیالورن بل کنی ـ سریل لرد و بسیاری دیگر آشنا بوده‌ام .

من از صورت پرنس فیلیپ شوهرملکه(آنهم‌در کاخ‌بوکینگهام) وپرنسس مارگارت و لرداسنودن پرتره تهیه کردم . روزنامه دیلی تلگراف هنگام محاکمه آیشمن‌مرا به اسرائیل فرستاد .

لیستون‌پاترسون رانك اوت کرد

لاس وگاس ـ ۲۲ ژوئیه ـ آسوشیتد پرس ـ سونی لیستون قهرمان سنگین وزن بکس جهان فلوید پاترسن را در مدت دو دقیقه وده ثانیه نا ك‌اوت کرد ودراین‌مدت سه بار اورا نقش بر زمین ساخت.

این دو مین بار بود که‌لیستون پاترسن را نك اوت می کرد واین بار مصیبتی را که بر پاترسن وارد آورد چهار ثانیه دیر از دفعه گذشته بود .

■ مبارزه دو غول

هنگامی که لیستون وارد رینك شد مردم اورا هو کردند . لکن چند لحظه بعد که مسابقه شروع شد لیستون پاترسن را بایك هوك چپ و سپس ضربه راست نقش بر زمین ساخت. پاترسن‌پس ازشمردن دو شماره از زمین برخاست ولی بلافاصله موردحمله لیستون قرار گرفت ، لیستون دست راست خود را روی گردن پاترسن قرار داده بود و مرتبا با دست چپ ضربات شدیدی به پاترسن وارد میساخت. لکن ناگهان لیستون دست راست خودرا آزاد ساخت و ضربه شدیدی به چهره پاترسن وارد آورد ودوباره اورا نقش بر زمین کرد . داور چهار شماره شمرد و دراین هنگام پاترسن از زمین برخاست ومبارزه میان دو غول از نو آغاز گشت . لکن معلوم بود که پاترسن موفقیتی ندارد و برای شکست او زمان لازم است .

سر انجام زمان معهود فرا رسید لیستون بایك هوك راست و چپ، پاترسن ۲۸ ساله اهل نیویورك را نقش بر زمین کرد . پاترسن روی زمین غلطیدو بااعلام‌شماره۸ ازطرف داور کوشید که روی زانوان نانوان خود بر خیزد ، لکن بزمین غلتید و چند لحظه بعد شماره ده اعلام شد . پاترسون باخت ولیستون برنده اعلام گشت .

پس‌ازپایان مسابقه‌سونی‌لیستون دریك کنفرانس مطبوعاتی اظهار داشت که من طی تمریناتی که‌برای برخورد با پاترسن می کردم دست چپم مجروح شد و دکتر بمن‌دستور داد که مسابقه را بعقب بیندازیم. لکن ما قضیه را پنهان کردیم و سرانجام با همین دست بود که پاترسن رابر زمین زدم . ازلیستون سئوال شد که آیا پاترسن این بار بهتر جنگید . لیستون سئوال را با سئوال جواب داد و پرسید آیا مسابقه را دیدید و سپس گفت من چیزی ازبهتر بازی کردن پاترسن ندیدم .

از وی دوباره سئوال شد که چه موقع با کاسیوس کلی مسابقه خواهد داد لیستون گفت من‌آماده‌ام همین امشب با او مسابقه دهم وقول میدهم در دور اول وی را ناك‌اوت نمایم .

از لیستون سئوال شد ضربه‌اصلی که بوسیله آن پاترسن غلتید کدام بود وی جواب داد این هوك چپ ، وافزود دراین مسابقه پاترسن ازمن فرار می کرد و من اورا سخت‌تر می کوبیدم .

■ بکس را دوست دارم

فلوید پاترسن نیز طی مصاحبه‌ای اظهار داشت که من قصد ندارم از رینك کناره‌گیری کنم وامیدوارم که‌بتوانم برای سومین باربالیستون روبرو شوم .

پاترسن گفت اگر بار دیگر بالیستون به جنگم ، باید تاکتیك مبارزه را تغییر دهم . وی افزودمن نمی ترسم و فقط در مسابقه امشب قدری عصبی بودم . قصد مصاحبه نیز نداشتم ولی بعد تغییر عقیده دادم . پاترسن گفت من بوکس را دوست دارم حتی اگر یکشاهی هم ازاین بابت دریافت نکنم .

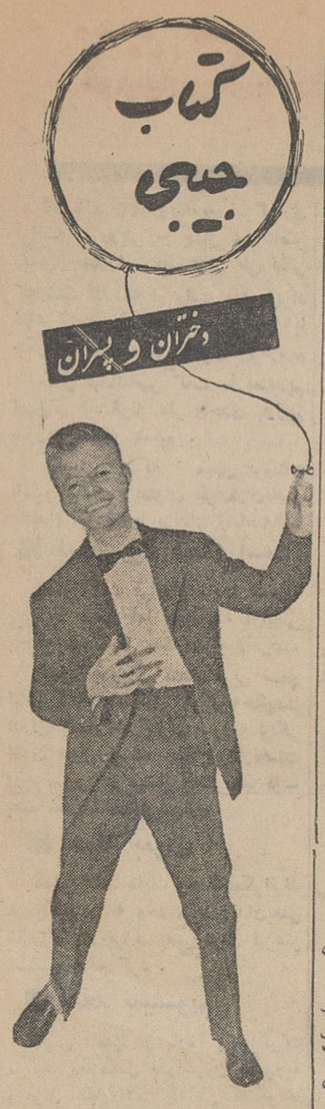

شورای امنیت بمسئله تبعیض نژادی درافریقای جنوبی رسیدگی کرد

سازمان ملل متحد ـ ۲۲ ژوئیه ـ خبرگزاری فرانسه ـ شورای امنیت سازمان ملل متحد شب گذشته‌جهت بررسی سیاست استعماری پرتغال و سیاست تبعیض‌نژادی حکومت افریقای جنوبی تشکیل جلسه داد

در این جلسه منجی سلیم وزیر امور خارجه تونس طی بیانات مبسوطی شدیدا کشتار میهن پرستان آنگولا را توسط نیرو های‌پرتغال و شکنجه‌ای که حکومت افریقای جنوبی به سیاه‌پوستان وارد میسازد ، محکوم‌ساخت.

منجی سلیم‌تقاضا نمود فوراسازمان ملل متحد عملا‌باین دو مسئله حیاتی توجه کرده واقدامات لازم را جهت اعطای استقلال به آنگولا بعمل آورد. قراراست امشب مجددا برای بررسی این مسئله شورای‌امنیت تشکیل‌جلسه دهد .

در این عکس از راست به چپ هریمن ، خروشچف، یانوش کادار نخست وزیر مجارستان و برژنف‌رئیس جمهوری شوروی، هنگام تماشای مسابقه تو ومیدانی آمریکا وشوروی در استادیوم لنین دیده میشوند. پس از تماشای این‌مراسم‌بودکه خروشچف بطور ناگهانی با هریمن ملاقات‌کرد و در مورد منع آزمایشهای اتمی مذاکره نمود (عکس رادیوتلویزیون اطلاعات)

اطلسی

۲۲رنك در گلدانهای کوچك مخصوص کشت باغچه و نگاهداری در بالکن ـ خیابان شهباز خیابان جهان پناه باغ رئیس کاشی ۲۰۷
۳ـ۶ آ ـ۷۳۸۳

آگهی مناقصه

شرکت سهامی کارخانجات ایران (قسمت صنایع شیمیائی‌و مواد غذائی)تعداد ۲۴۳۰۰۰ عدد کارتن در ۱۶ نوع مختلف برای بسته بندی انواع محصولات کارخانه های تابعه خود را از طریق مناقصه خریداری مینماید داوطلبان شرکت در مناقصه میتوانند همه‌روزه باستثنای ایام تعطیل در ساعات اداری برای دریافت برك شرایط و مشخصات مناقصه بدفتر این قسمت واقع در چهار راه سیدعلی خیابان کاشف‌السلطنه شماره ۴۰ مراجعه نمایند .

پیشنهادات تاآخر وقت اداری روز یکشنبه بیستم مرداد ماه ۴۲ پذیرفته و در ساعت ده صبح روز بعد بازو خوانده خواهد شد الف ۲۵۸۰

قسمت صنایع شیمیائی و مواد غذائی
آ ـ۱۲۴۷۶ ۱ ـ ۳

آگهی تجدید مناقصه

وزارت‌راه بچهارهزار گالن ضدیخ احتیاج داردکه از طریق مناقصه خریداری مینماید فروشندگان و داوطلبان شرکت در مناقصه می توانند بادریافت‌مشخصات ازکارپردازی‌وزارت‌راه واقع درجنب میدان فردوسی پیشنهادات خودرا تاساعت ۹ صبح روز ۴۲ر۲۶ بدفتر اداره‌کل حسابداری تسلیم‌ورسید دریافت دارند .

پیشنهادات رسیده درساعت ده صبح همان روز در کمیسیون مناقصه بازو قرائت خواهد شد حضور پیشنهاد دهندگان در جلسه مناقصه آزاد و اداره در رد ویاقبول یك یا کلیه پیشنهادات مختار است . الف ۲۵۱۷ مدیر کل امور مالی وزارت راه ـ کریمی زند

آگهی مناقصه

سازمان جنگلبانی ایران سی و یك قلم لوازم مورد نیاز خود را از طریق مناقصه خریداری مینماید داوطلبان میتوانند بامراجعه بسازمان جنگلبانی (قسمت اداره جنگلداری)واقع در خیابان فیشرآباد و دریافت شرایط و صورت ریز ۳۱ قلم لوازم وملاحظه نمونه پیشنهادات خود را دریاکت لاك‌ومهر شده تاساعت ۱۰صبح روز شنبه ۱۳ مرداد ۴۲به دبیرخانه سازمان جنگلبانی تسلیم و رسید دریافت دارند . پیشنهادات واصله درساعت ۱۱ همان روز باز وقرائت خواهد شد به پیشنهادات مشروط و یادیرتر از موعد مقرر ترتیب اثر داده نخواهد شد سازمان جنگلبانی دررد و یاقبول هریك یاتمام پیشنهادات مختار است . الف ۲۵۲۳

ذیحساب سازمان برنامه در سازمان جنگلبانی قائم‌مقامی
آ ـ۱۲۳۶۶ ۲ ـ ۱

تجدید آگهی مناقصه نوبت اول

سررشته داری مرکز تویخانه اجناس مورد احتیاج یکساله خود را بشرح زیر باشرایط زیرخریداری مینماید

۱ـ سیب زمینی مرغوب ۶۰۰۰۰ کیلو
۲ـ پیاز خشك مرغوب ۳۰۰۰۰ کیلو
۳ـ سبزی ۳۰۰۰۰ کیلو
۴ـ کنو ۵۰۰۰ کیلو
۵ـ هویج فرنگی ۳۵۰۰ کیلو
۶ـ گوجه‌فرنگی ۸۰۰۰ کیلو
۷ـ بادمجان ۱۰۰۰۰ کیلو
۸ـ هویج ایرانی ۵۰۰۰ کیلو
۹ـ اسفناج ۶۰۰۰ کیلو
۱۰ـ شوید ۲۰۰۰ کیلو
۱۱ـ چغندر ۵۰۰۰ کیلو
۱۲ـ خیار ۸۰۰۰ کیلو

۱ـ شرکت کنندگان در مناقصه بایستی مبلغ ۳۵۰۰۰ ریال بعنوان سپرده بحساب شماره ۲۶۸۰ دارائی مرکز تویخانه بنام شرکت در مناقصه به‌بانك ملی ایران شعبه اصفهان تسلیم ورسید آنرا به پیوست پیشنهاد خود نموده و به سررشته داری مرکز تویخانه تسلیم ورسید دریافت دارند .

۲ـ پیشنهادات باید در پاکت ممهور شده که روی آن قید شده باشد مربوط به مناقصه فاسد شدنی در دو نسخه تنظیم که یك‌نسخه آنرا باپست سفارشی مستقیما بعنوان اداره بازرسی مالی ارتش ارسال وعین قبض سفارشی راضمیمه پیشنهاد دیگرخود حداکثر در تاریخ ۴۲ر۲۰ر۵ به دفتر سررشته‌داری مرکز تویخانه تسلیم ورسید دریافت دارند .

۳ـ به‌پیشنهادات فاقدسپرده و مشروط ترتیب‌اثر داده نخواهد شد

۴ـ پیشنهادات رسیده در روز ۴۲ر۲۱ر۵ ساعت ۱۰ صبح‌در در دفتر سررشته داری بازو قرائت خواهد شد .

حضور پیشنهاد دهندگان در جلسه مناقصه زاد است .

۵ـ پیشنهاداتیکه بعد از تاریخ فوق و اصسل شود از درجه اعتبار ساقط است .

۶ـ چنانچه برنده مناقصه از انجام تعهد خود استنکاف نمود سپرده او بسود ارتش ضبط و بانفر بعدی پیمان منعقدخواهدشد.

۷ـ هزینه ثبت پیمان ومالیات و هرگونه عوارض شهرداری صدی ۲½ هزینه درج آگهی درروزنامه هابعهده‌فروشنده‌خواهدبود

۸ـ محل تحویل جنس درب انبار سررشته‌داری واقع‌درپادگان فرح‌آباد خواهد بود .

۹ـ پیمانکار بایستی تعهدات خود را ازتاریخ انعقاد پیمان تا خاتمه مدت پیمان انجام دهد .

۱۰ـ پرداخت وجه تحویل حداقل تایکماه پس از تحویل جنس بانبار خواهد بود .

۱۱ـ سررشته داری مرکز تویخانه دررد یاقبول یك یاکلیه پیشنهادات مختار خواهد بود .

۱۲ـ سررشته داری مجاز است برابر ماده ۲۲ آئین نامه معاملات دولتی ۲۵ درصد کمتر یابیشتر از میزان تعیین شده بالا راجنس تحویل بگیرد .

۱۳ـ سررشته داری حداکثر تا ۷ روز مهلت رسیدگی به پیشنهادات را دارد .

۱۴ـ کلیه اجناس باید مرغوب و مورد قبول افسرمواد غذائی باشد .

۱۵ـ برنده مناقصه برای حسن انجام معامله بایستی ۱۰درصد وجه نقد یامعادل آن ضمانت نامه بانکی یکی از بانکهای دولتی بعنوان ودیعه پرداخت نماید .

۱۶ـ چون مقدار تعیین شده دربالا تقریبی میباشد سررشته‌داری مرکز تویخانه مجاز است برابر ماده ۲۲ آئین‌نامه معاملات دولتی هرمقدار از اجناس بالا دزمدت یك‌سال مورد احتیاج باشد برابر آمار دریافت خواهد نمود .

آ ـ۲۶۵۸ ۱ سررشته داری مرکز تویخانه

آگهی

وزارت پست‌وتلگراف وتلفن باطلاع عموم میرساند .

که از پایان روز ۴۲ر۴ر۳۱ صدور قبوض تلگرافی مدل سابق درتمام کشور بکلی متروك و استفاده از آنها بمنظور وصول اجرت تلگرافات ممنوع گردیده واز اول مرداد ۴۲ به بعد کلیه مراکز ونقاط تلگرافی کشور موظفند از قبوض جدیدی که دارای شماره مسلسل وزیر مهرو کنترل خزانه داریکل میباشد در مقابل‌وصول وجه صادر و بمشتریان محترم تسلیم نمایند .الف ۲۵۳۱

آ ـ۱۲۳۵۶ ۱ ـ ۲ وزیر پست‌و تلگراف و تلفن

آگهی مناقصه

سازمان بیمه های اجتماعی ۳۱ قلم نوشت افزار مورد نیاز خود را ازطریق مناقصه خریداری مینماید داوطلبین شرکت در مناقصه باید مبلغ ۵ درتصد بهای کل پیشنهادی رابحساب شماره۱۰۰۰۲ اداره حسابداری دربانك رفاه کارگران تودیع و قبض سپرده راضمیمه پیشنهاد خود نمایند ضمانتنامه بانکی بهمین مبلغ در صورتی قبول خواهد شدکه بی قید وشرط بوده و اعتبار آن از دوماه کمتر نباشد به پیشنهاد های مبهم و فاقد سپرده وپیشنهاد هائیکه بعد از مدت مقرر در آگهی برسد مطلقا ترتیب اثرداده نخواهد شد و چنانچه پیشنهاد دهنده‌ای برنده مناقصه اعلام واز امضاء قرارداد امتناع ورزد سپرده او بنفع سازمان ضبط خواهد شد . برنده مناقصه در هنگام قرارداد ۱۰ درصد بهای نوشت‌افزار مورد مناقصه رابعنوان سپرده حسن انجام کار بصورت‌ضمانتنامه بانکی تحویل خریدار خواهد نمود .

پیشنهاد های رسیده ساعت ده روز یکشنبه ۴۲ر۵ر۱۳ در کمیسیون مناقصه بازو قرائت خواهد شد و حضور پیشنهاددهندگان درجلسه مناقصه آزاد است. کمیسیون حداکثر ظرف پانزده روز نتیجه مناقصه را اعلام خواهد کرد .

هرگونه مالیات و عوارض و همچنین هزینه چاپ آگهی بعهده فروشنده میباشد طالبین شرکت در مناقصه میتوانند برای دریافت برك مشخصات ومقدار نوشت افزار وهمچنین ملاحظه نمونه‌قرارداد همه‌روزه دراوقات اداری وحداکثر تاآخر وقت اداری روز شنبه ۴۲ر۵ر۱۲ که آخرین روز قبول پیشنهاد ها است باداره تدارکات سازمان مراجعه نمایند . سازمان در قبول ویارد یك ویاکلیه پیشنهاد ها مختار است .

رئیس هیئت مدیره ومدیر عامل ـدکتر محمود خواجه‌نوری
آ ـ۱۲۶۳۴

آگهی مزایده

سازمان برنامه مقدار ۲۰۴۰۶ کیلو اوراق متروکه مطبوعاتی را ازطریق مزایده بفروش میرساند . اشخاصیکه مایل بشرکت‌در این مزایده میباشند میتوانند برای اخذبرك شروط معامله وکسب اطلاع بیشتری بدفتر مدیریت خدمات امور اجرائی سازمان برنامه واقع‌درخیابان سی‌متری برابر ستاد ژاندارمری کل کشور خیابان ساسان شماره ۱۵ مراجعه و پیشنهاد خود راتاآخر وقت اداری روز یکشنبه ۲۷ مرداد سال جاری تسلیم دارند جلسه مزایده در ساعت ۱۰ روز دوشنبه ۲۸ مرداد ماه در دفتر مذکور تشکیل میشود ورود پیشنهاد دهندگان درجلسه آزاد است .الف ۲ر۵ر۱۶

مدیر خدمات‌امورا‌جرائی سازمان برنامه‌ـ ع‌ه‌دانشپور
آ ـ۲۳۶۰ ۱ ـ ۲

تجدید آگهی مناقصه خرید موتوربرق

شهرداری چابکسر برای نوبت دوم یکدستگاه موتور برق با ژنراتور متصل بهم بقدرت (۶۰ الی ۷۵) کیلووات که از ۷۵۰ دور تجاوز ننماید با اجرت نصب ونظارت فنی‌درمحل را طبق مشخصات موجود در شهرداری بشرح زیر خریداری مینماید :

۱ـ مصالح ساختمانی ونفرات غیر فنی‌بعهده شهرداری میباشد .

۲ـ داوطلبان باید دارای صلاحیت فنی و مالی باشند .

۳ـ داوطلبان قبلا بدفتر شهرداری یا دفتر فنی اداره کل امور شهرداریها مراجعه و مشخصات موجود را ملاحظه واطلاعات لازم را کسب نمایند .

۴ـ پیشنهاد دهندگان میبایستی ۵٪ مبلغ پیشنهادی را بعنوان سپرده بحساب شماره ۱۵۷۲ شهرداری چابکسر در بانکملی‌رودسر تحویل و فیش یا ضمانتنامه بانکی را ضمیمه پیشنهاد خود نمایند .

۵ـ پیشنهادات باید بارعایت قانون منع مداخله در معاملات‌دولتی و شهرداری تسلیم گردد .

۶ـ داوطلبان باید پیشنهادات خود را در پاکت سربسته و لاك و مهر شده تاآخر وقت اداری روز سه‌شنبه ۱۵ مردادماه ۴۲ بدفتر شهرداری چابکسر تسلیم ورسید دریافت دارند . ۶ـ پیشنهادات واصله در ساعت ۴ بعد از ظهر همانروزباحضور ناظر مالی‌شهرداری و مهندس اداره کل امور شهرداریها بازو قرائت خواهد شد .

۷ـ حضور پیشنهاد دهندگان درجلسه آزاد خواهد بود .

۸ـ به پیشنهادات‌فاقد سپرده ومبهم ترتیب اثرداده نخواهدشد.

۹ـ شهرداری دررد یا قبول یك یا کلیه پیشنهادات واصله مختار است .

۱۰ـ برنده مناقصه میبایستی ظرف مدت یکماه نسبت بتحویل موتور و نصب آن در محل طبق اصول فنی اقدام نماید .

۱۱ـ پرداخت بهای موتور برق با اجرت نصب ۱۰٪ پس از عقد قرارداد با سپردن ضمانتنامه بانکی و۱۰٪پس از نصب‌وجاگذاری وتحویل آن بشهرداری وبقیه‌آن‌پس‌از تحویل موقت باقساط‌دوساله پرداخت میشود .

۱۲ـ پرداخت مالیات و سایر هزینه های متعلقه‌اعم از حق‌الدرج آگهی و غیره بعهده برنده مناقصه خواهد بود .

۱۳ـ چنانچه برنده مناقصه از انعقاد با شهرداری خود داری نماید سپرده او بنفع صندوق شهرداری ضبط خواهد شد .

آ ـ۱۲۵۵۶ شهردار چابکسر ـ حاضری

تجدید آگهی مناقصه شماره ۴۲۰۲

شرکت سهامی کارخانجات ایران (قسمت صنایع پنبه ونوغان وکنف) مناقصه خرید سی‌و هفت قلم تسمه و بست تسمه و بیست‌و چهار قلم بلبرینك و بوش های مربوطه مورد نیازکارخانجات پنبه راباشرایط قبلی تجدید مینماید .

داوطلبان میتوانند برای دریافت برك شرایط و مشخصات و ملاحظه نمونه ها همه روزه درساعات اداری باداره دفتر قسمت واقع در خیابان فخر رازی چهارراه ناهید مراجعه و پیشنهاد خود را تاساعت ۹ صبح روز دهم مرداد بااخذ رسید بدفتر تسلیم‌نمایند پیشنهادات واصله درساعت ده صبح همان روز در دفتر مدیریت قسمت بازو قرائت خواهد شد .

حضور پیشنهاد دهندگان در جلسه مناقصه آزاد میباشد .الف ۲۵۲۰

قسمت صنایع پنبه‌و نوغان و کنف
آ ـ۱۲۳۷۰ ۱ ـ ۲

آگهی مربوط بکرایه نمودن جیپ‌کروکی

اداره کل‌آمار عمومی بیست دستگاه اتومبیل جیپ جهت خدمت در اجرای سرشماری صنعتی در شهرها و دهستانهای کشور برای مدت سه ماه براساس شرایطی کرایه مینماید .

جیپ های مورد کرایه که با مامورین آمار عمومی بشهر ها ودهستانهای کشور اعزام میشوند در تمام ساعات روز ومدت کرایه تا مراجعت بمرکز دراختیار مامورین خواهد بود و مخارج‌سوخت وتعمیر و سرویس و رفع نواقص و دستمزد راننده آنها درسراسر مدت کلا باکرایه دهنده جیپ ها میباشد و آمار عمومی بجز کرایه روزانه تحت هیچ عنوانی وجه اضافه نمیپردازد .

دارندگان جیپ ها که مایل بکرایه دادن آن باشند میتوانند فورا باداره آمار عمومی درخیابان سپه مراجعه و باملاحظه شرایط مربوطه و قبول آن ترتیب لازم داده شود .الف ۲ر۵۲۱

ذیحسابی سازمان برنامه درداداره کل آمار عمومی
آ ـ۲۳۶۸ ۱ ـ ۲

در بیست ویکمین روز جنك با یورش زره‌پوشهای آلمانی

خط دفاعی «استالین» شکسته شد

اسرار فاش نشده از جریان تاریخی دادگاه نورنبرگ

ترجمه: احمد مرعشی

-۲۰۶-

به فنلاند کمك نموده برای تسخیر شهر لنینگراد کوشش بعمل آورد. ژنرال فن بوك ماموریت داشت از مسیر (مینسك - اسمولنسك) بسوی مسکو پیشروی کرده پایتخت را مسخر سازد.

ژنرال فن روندشتدت نیز مامور تسخیر سر زمین اوکراین یا (انبار غله جهان) بود.

در برابر ارتش متجاوز آلمان، نیروهای دفاعی شوروی بترتیب زیر آرایش جنگی داشتند:

درجبهه شمال مارشال (وروشیلف) در برابر ژنرال فن‌لب مامور دفاع از قسمت شمالی جبهه بود.

درجبهه مرکزی مارشال (تیموشنکو) در برابر ژنرال فن بوك صف آرائی داشت ودر جبهه جنوبی مارشال (بودینی) دربرابر ژنرال فن‌روندشتدت آرایش جنگی بخود گرفته بود، وقتی بطوریکه گفتیم جنك از ساعت چهارونیم صبح روز ۲۲ ژوئن آغاز گردید از همان بدو هجوم نبرد شدت یافت وابتکار عملیات در هرسه جبهه بدست سپاهیان آلمانی بود.

آنها بحدی درغافلگیر کردن دشمن تجربه اندوخته بودند که هنوزدو ساعت از بروز جنك نگذشته تعداد ۳۰۰۰ فروند هواپیمای روسی مجال پرواز نیافتند بلکه در فرودگاههای خودزیر باران لاینقطع بمب‌ها از بین رفتند.

ووقتی غروب اولین روز خونین‌ترین جنك تاریخ فرا رسیداتحاد شوروی بیش از نیمی از هواپیماهای خودرا از دست داده بود.

ارتش متجاوز آلمان پیروزی پشت سر پیروزی نصیبش میشد.

در جبهه شمال فن‌لب موفق به تسخیر لیبائو، ریگا، دومینسك و کوونو گردید

در جبهه مرکزی فن بوك موفق به‌تسخیر شهرهای بی یالیستوك، مینسك وویلنا شد ودر جبهه‌جنوبی ژنرال‌فن، روندشتدت شهرهای پرز- میزل، لووف ودوبه‌نو را بزیر مهمیز کشید پیشرفت آلمانها بقدری حیرت آور وغیرمنتظره بود که ژنرال‌فن‌لب طی فقط پانزده روز موفق بتصرف کلیه کشورهای ساحل دریای بالتیك گردید و توانست خودرادر حوالی شهر لنینگراد که خط دفاعی (پوچیلف) از آن حفاظت میکرد برساند.

این عکس تاریخی توسط یکی‌از سربازان آلمانی بسال ۱۹۴۲ درشهر استالینگراد برداشته شده است. بطوریکه ملاحظه میکنید شهر مخروبه وحریق زده‌است ودو سرباز آلمانی برای تصرف یك بنای ویران عازم آنجا هستند.

در قسمت مرکزی نیز فتح وظفر نصیب‌قوای‌متجاوز گردید. نیروهای مقاوم شوروی‌دربرابر فشارنیروهای پیشرو استقامت نیاورده مرتب عقب نشینی میکردند وتعداد زیادی تلفات میدادند حتی در اطراف باتلاقهای (پری‌پت) دو سپاه روسی دستجمعی اسیر گشتند ولی بهر زحمتی بودمارشال تیموشنگوموفق شد سربازان خودرا هرچه بیشتر از معرکه نبرد بدر برده قویا عقب بنشیند.

در سیزدهم ژوئیه یعنی درحدود بیست‌ویکروز پس از جنك روسیه نیروهای زره پوش آلمان موفق به شکستن بزرگترین‌خط‌دفاعی‌ارتش سرخ که ملقب به (خط دفاعی - استالین بود) گشتند واز آن نیز گذشتند.

درماه اوت شهرهای ویت بسك ورسمولنسك‌سقوط کردندودرهردو شهر دستجات عظیمی از نیروهای شوروی تحت محاصره در آمدند. ولی از اواسط ماه اوت ببعد قوای تازه نفس ارتش سرخ وارد جبهه شد واین نبرد اندکی در سرعت پیشروی نیروهای مهاجم آلمانی‌در جبهه مرکزی که مقصدشان شهر مسکو بود کاهش ایجاد کرد.

در جبهه جنوبی نیز پیروزی هم چنان نصیب نازی‌ها بود مارشال بودینی در برابر فشار شدید ارتش آلمان مرتب‌عقب می‌نشست‌وهرشهری راکه تخلیه میکرد پشت سرش آتش میزد. روس‌ها بدستوراستالین هنگام عقب‌نشینی کلیه کارخانجات ووسائلی راکه ممکن بود بنحوی از انحاء مورد استفاده دشمن قرار گیرد باخودبه‌پشت جبهه‌انتقال‌میدادند.

یك تفسیر از مفسر سیاسی خبرگزاری فرانسه
پیرامون اختلافات چین و شوروی

مسکو و پکن

چه میگویند؟

مذاکرات شوروی‌و چین کمونیست درباره‌مسائل ایدئولوژیکی درمسکو پایان یافت. بیشك خوانندگان گرامی بی میل نیستند ازجزئیات مسائل مورد اختلاف دو کشور که از چند سال قبل بحران بزرگی در اردوگاه کمونیسم بوجودآورده است اطلاعاتی بدست آورند.

در اینجا ما ترجمه متن گزارشی را که از طرف خبرگزاری فرانسه مخابره شده و در آن جزئیات اختلافات مسکو و پکن و نظریات هر یك از دو طرف در باره‌مسائل مورد اختلاف بطور کامل تشریح شده است برای اطلاع خوانندگان عزیز نقل میکنیم:

شوروی و چین کمونیست بطور کلی در موارد زیر بایکدیگر اختلاف نظر دارند:

۱- صلح یا جنك

نظر مسکو: نیرو های‌سیاسی واجتماعی‌امروزی مانع‌ازآن‌است که امپریالیستها بتوانند جنك جدیدی در جهان برپا کنند و باین‌ترتیب در حال حاضر جنك اجتناب ناپذیر نیست.

نظر پکن

جنك‌تنها بانابودی کامل‌امپریالیسم از میان خواهد رفت شك نیست که اگر امپریالیستها بجنك اتمی دست بزنند سیستم سرمایه‌داری از میان خواهد رفت البته جای تردید نیست که در چنین جنگی به‌کشور های سوسیالیستی نیز زیان های بزرگی وارد خواهد شد ولی این زیانهاوفداکاریها دیر یا زودجبران خواهد شد زیرا ملت های فاتح کوشش خود را برای ساختمان تمدنی که هزار بار پیشرفته تر از تمدن فعلی‌خواهد بودصرف خواهند کرد.

۲- همزیستی مسالمت آمیز

نظر مسکو: اصل همزیستی مسالمت آمیز شامل روابط کشور هائی هم میشود که دارای سیستم

بقیه درصفحه ۶

KÖHLER

یک امتیاز بی سابقه برای خانمهای خانه دار

مدل‌های سابق و مستعمل چرخهای کهلر آلمان را خریداریم

نمایندگی چرخهای دوختنی کهلر آلمان چرخهای کهلر مدلهای وقدیمی شمارا بابهای مناسب بعنوان:

پیش قسط چرخهای تمام اتوماتیک و زیگزاگ

کهلر، میپذیرد

ازهمین امروز هرنوع چرخ کهلر مدل قدیمی و مستعمل دارید به نمایشگاههای کهلر بیاورید وازاین فرصت بیسابقه برای خرید مدل جدید زیگزاگ مبلی وتمام اتوماتیک استفاده نمائید

نمایشگاه شماره ۱ خیابان شاهرضا - پیچ شمیران - روبروی بیمارستان زنان
نمایشگاه شماره ۲ بازار - خیابان بوذرجمهری - پاساژ نیکیه
نمایشگاه شماره ۳ خیابان فردوسی - روبروی بانک ملی - ساختمان ایمنی

آوازه

ترازنامه عمل کرد سال ۱۳۴۱ شرکت سهامی ارشك

سرمایه تعهدی	۳۹۶۰۰۰۰	سرمایه	۱۲۰۰۰۰۰۰
اموال منقول	۱۴۰۲۶۵۶۳/۵۰	استهلاکات	۵۲۶۵۰۵۵/۵۰
وجوه‌نقدی	۵۸۳۵۲/۷۵	دیون	۵۹۴۱۶۱۷/۸۰
مطالبات	۲۸۵۴۹۰۷/-		
زیان سنواتی	۲۳۰۶۸۵۰/۰۵		
جمع	۲۳۲۰۶۶۷۳/۳۰		۲۳۲۰۶۶۷۳/۳۰

حساب سود وزیان

بهره‌برداری	۵۶۰۴۴۲۵	زیان سال قبل	۱۷۳۲۱۱۵/۰۵
زیان سنواتی	۲۳۰۶۸۵۰/۰۵	هزینه‌ها	۴۱۰۲۳۷۶
		استهلاك سال	۱۷۹۸۶۵۶
		مالیاتهای پرداختی	۲۷۸۱۲۸
	۷۹۱۱۲۷۵/۰۵		۷۹۱۱۲۷۵/۰۵

شرکت سهامی ارشك

تمپ شاور سومو
انگلیسی
تمام برنزی رنگ تزن
ارسطوزاده - فردوسی - شماره ۵۶۲

ترازنامه شرکت مقاطعه کاری وساختمانی خوشکار ازاول سال ۱۳۴۱ تاپایان اسفند سال ۱۳۴۱

دارائی	مبلغ د ریال	بدهی	مبلغ د ریال
اموال غیرمنقول	۲۳۳۰۰۰۰ر-	سرمایه	۱۰۰۰۰۰۰۰ر-
منقول	۲۷۷۷۲۵۷ر۵۰	استهلاکات	۱۳۳۸۷۱۰ر-
نقد در بانك	۶۸۰۸۰ر-	دیون	۱۷۹۶۴۴ر۹۵
سپرده درشرکت نفت	۱۱۷۸۵۸ر-		
سرمایه تادیه نشده	۷۰۰۰۰۰ر-		
پرداختهای علی‌الحساب	۵۷۶۰۰۰ر-		
مطالبات	۲۵۶۴۳۰۲ر-		
	۹۱۳۳۴۹۷ر۵۰		۱۱۵۱۸۳۵۴ر۹۵
زیان دوساله	۲۳۸۴۸۵۷ر۴۵		
موازنه	۱۱۵۱۸۳۵۴ر۹۵	موازنه	۱۱۵۱۸۳۵۴ر۹۵

حساب سود و زیان

هزینه	مبلغ د ریال	درآمد	مبلغ د ریال
زیان سال قبل	۹۷۳۱۶۷ر۱۰	سود حاصله از مقاطعه دو قرارداد	۴۸۶۸۷۹ر۵۰
استهلاك	۶۷۲۸۵۵ر-		
هزینه ها	۸۵۶۹۵۵ر۳۵		
اضافه‌هزینه قراردادانجمن تربیت‌بدنی رشت	۲۵۲۸۰۵ر۵۰		
مالیات بردرآمد پرداختی‌سال‌جاری	۱۱۵۹۵۴ر-		
	۲۸۷۱۷۳۶ر۹۵		۴۸۶۸۷۹ر۵۰
		زیان‌دوساله	۲۳۸۴۸۵۷ر۴۵
موازنه	۲۸۷۱۷۳۶ر۹۵	موازنه	۲۸۷۱۷۳۶ر۹۵

زیا ندوسال را شرکا تعهد کرده‌اندکه در سال ۱۳۴۲ پرداخت نمایند.

ترازنامه عملیات شرکت تجارتی رهنمون بامسئولیت محدود درآخرسال ۱۳۴۱

دارائی	مبلغ ریال	بدهی	مبلغ ریال
صندوق و بدهکاران	۲۹۰۳۳۵ر۸۰	سرمایه	۱۵۱۸۹۹ر-
اثاثیه و کالا	۱۴۸۴۹۳ر۲۰	بستانکاران ووجوه‌پرداختی	۳۱۰۸۱۱ر-
سودوزیان	۲۳۸۸۱ر-		
	۴۶۲۷۱۰ر-		۴۶۲۷۱۰

حساب سود و زیان

هزینه عمومی	۶۰۷۳۷ر-	درآمدو کمیسیون	۳۶۸۵۶ر-
		زیان	۲۳۸۸۱ر-
	۶۰۷۳۷ر-		۶۰۷۳۷ر-

تابستان و دود
پاناویژن - رنگی - تکنی کالر
لارنس هاروی - پاملا تیفین
ریتا مورنو - جرالدین پیج
دوبله بفارسی دراستودیو مولن روژ

ولگا

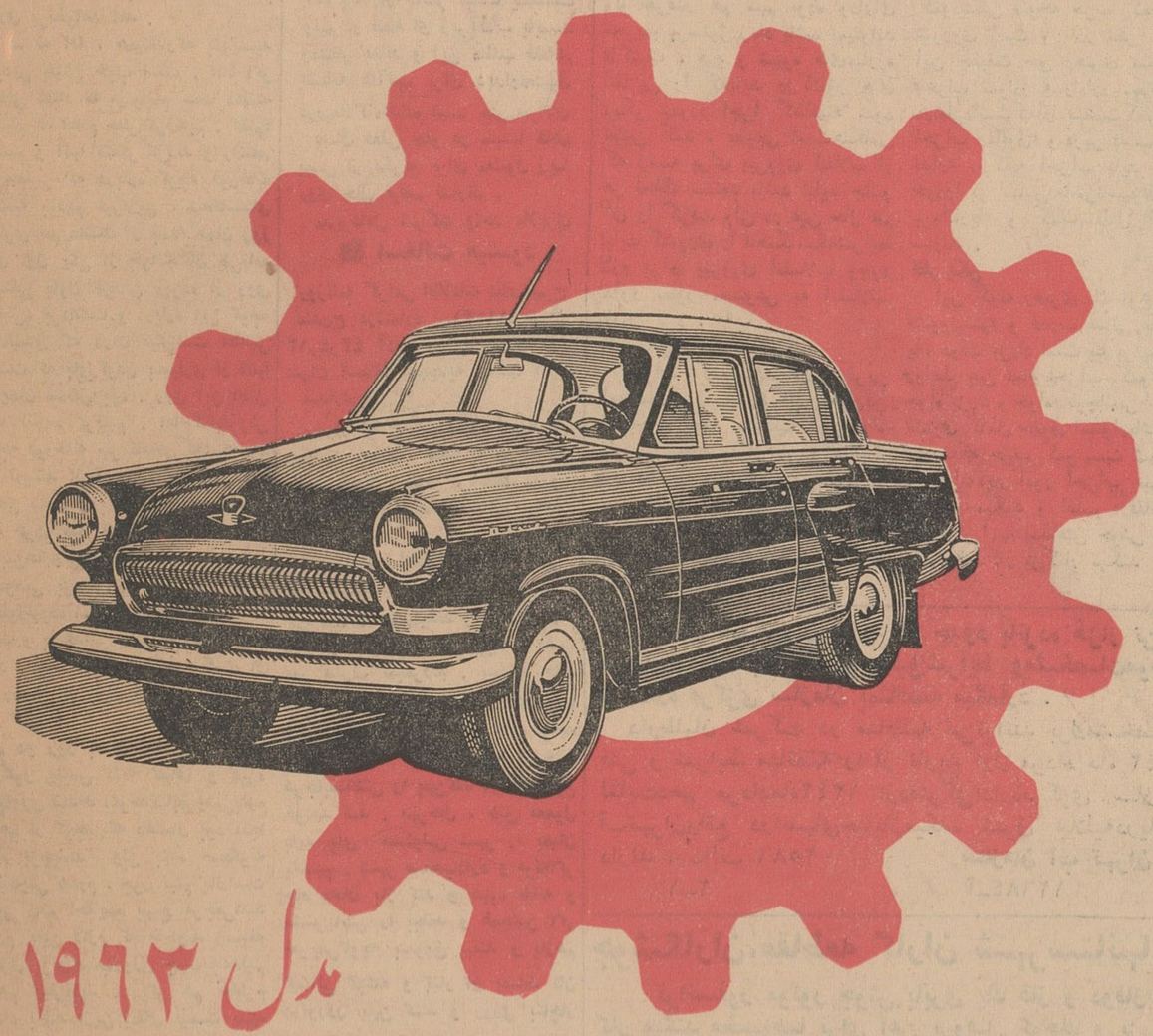

مدل ۱۹۶۳

ازآنان که ولگا دارند بپرسید ولگا چگونه اتومبیلی است

VOLGA

نماینده انحصاری:
شرکت سهامی ایران شرق
خیابان اکباتان - تلفن ۳-۳۰۲۱۸۱

آقا!

لطفاً صابون کرپدوشین معطر را امتحان کنید وبنشانی «گردونه» کوچه برلن برای ما بنویسید که

کرپدوشین معطر چگونه صابونی است؟

آ-۱۲۶۲۴ گردونه

انتقاد

از : صفاءالدین جهانبانی

بازهم کوچه قورخانه

دیروز عصر ، گفتند که دونفر آمده اند و میخواهند ترا ببینند . انتظار کسی را نداشتم با اینحال خواهش کردم که راهنمائیشان کنند تا بدیدارشان نائل شوم . آمدند و بظاهر دو مرد زحمت‌کشیده ، باقیافه های خسته و بازوان نیرومند بنظر میرسیدند . سلام و تعارفی‌کردیم و نشستند . یك‌یك خودشان را معرفی کردند :

ـ من‌کبابی‌کوچه قورخانه هستم..

گفتم :

ـ از دیدارتان خوشحالم . چه فرمایشی دارید ؟ مردی‌که خود را قهوه‌چی کوچه قورخانه معرفی کرده بود گفت :

ـ آمده‌ایم از شما تشکر بکنیم که راجع باین کوچه ، درددلهای ما را نوشتید و گرفتاریهایمان را بگوش دولت رساندید . عرض‌کردم :

ـ اختیار دارید قربان ، چه جای تشکر است ... مهمان ما علاوه‌کرد:

ـ غیراز آن‌میخواستیم‌خواهش‌کنیم که یك کار دیگرهم برای‌ما بکنید .

ـ اگر از عهده‌ام بربیاید ...

قهوه‌چی کوچه قورخانه‌گفت :

ـ این‌کوچه هزارجور حسن‌خداداده داشت . یکی دو روز است که حسن تازه‌ای هم بمحاسن آن علاوه شده . جلوی قهوه‌خانه ما دهانه یك چاهی باین بزرگی (اشاره به‌میز بزرگی‌که جلوی رویش بود) باز شده است . خود چاه در اداره قورخانه است و دیوارش از داخل کوچه ریزش‌کرده. من و آقا صد جور مشتری داریم . یکوقت می‌بینید خدای نکرده چاه‌دهان باز میکند مغازه من و کبابی آقا را با هرچندتا مشتری که داشته باشد میبلعد .

گفتم :

ـ از دست ما چه کاری برمی‌آید؟ چرا بشهرداری یا باداره تسلیحات شکایت نبردید .

گفت :

ـ اتفاقا اول رفتیم آنجا . هم شهرداری رفتیم و هم اداره تسلیحات اماحرفمان بجائی‌نرسید . درشهرداری هرکاری‌کردیم رسیدی بدهندکه‌معلوم بشود ما قضیه را به آنها خبرداده‌ایم قبول نکردند ، فقط‌گفتند شما بروید ما خودمان اقدام میکنیم . از اقدام آنها و اداره تسلیحات هم هنوزخبری نیست . فقط ما رفتیم به صاحب‌ملك هم خبردادیم که اگر فردا اتفاقی‌افتاد ما تقصیرکار نباشیم . گفتم :

ـ اگر شهرداری و تسلیحات‌کاری برای شما نکنند طبعا از دست ما هم کاری برنخواهد آمد .

ـ نه آقا ، همینقدرکه بنویسید خودش خیلی خوب است . اقلا اگر اتفاقی افتاد ما میتوانیم سند داشته باشیم که اعلام خطر کرده‌ایم . گفتم: بچشم و آنها تشکر کردند و رفتند.

مطلبی که درباره کوچه قورخانه نوشته بودیم غیرازین ، انعکاسهای دیگری هم داشت از جمله همان روز های اول یکی از خوانندگان طی‌نامه مفصلی بقول خودش «پرده از روی حقایق» برداشت و درباره این کوچه ومفاسدی که درآن میگذشت مطالبی نوشت که باورکردن بسیاری از آنها برایمان مشکل بود . روی این اصل آنرا ندیده گرفتیم . اما کتابفروش کوچه قورخانه نیز نامه‌ای نوشته بود که نمیشد از آن بسادگی گذشت . بالحن ساده و بیان بی‌آلایش خودش گله کرده بود که چرا او را درعداد فال‌بین‌ها وگداها وقماربازهاشمرده‌ایم خصوصی برایش نوشتیم که نه ، اینطورنبوده است . شغل شماشریف است و با گدائی زمین تا آسمان‌فرق دارد . چند روز بعد نامه دیگری از او رسید که باید چند جمله‌اش را نقل کنیم :

« دو روز بعداز نوشتن آن مقاله بدستور پلیس کلیه گداها و غیره جمع‌آوری شدند اگرچه‌کتابفروشی‌بنده را هم از کوچه‌ایکه دهسال بود آنجا بودم برچیدند ولی بنده هیچگونه نارضایتی ندارم . چون نیتم پاك‌است وبجز ذات احدیت بهیچ مرجعی‌امید ندارم یقین دارم که خداوند وسیله دیگری برای‌کسب‌روزی جهت‌بچه‌هایم فراهم میفرماید .. اگر هم خاطرم ناشاد باشد ازین اتفاق نیست بلکه از وضع بی سرو سامان خودم و شهرمان است »

داستان او گرچه تاسف‌آور است اما غصه را بحال او نباید خورد . بلکه بقول خودش بخاطر بی سرو- سامانی شهر باید اندوهناك بود . ببینید کدام شیر درین‌کوچه خوابیده است که نمیتوانند تعریضش‌کنند . چنین معبری در دل‌شهر ، اگر درست ساخته‌شده‌بود نه رمال‌ها و فال‌بین‌ها کنارش لانه میکردند و نه چاه درآن دهان باز میکرد . مهمتر از همه امثال کتابفروش کنار کوچه نیز تکلیف خودشان را میفهمیدند و دهسال تمام درجائی که عاقبتش برخیراندن است عمر صرف نمیکردند . بیچاره چون متاع بی‌خریدار کتاب را دارد حتما سامان‌گرفتن‌زندگانیش مشکلترخواهد بود درحالیکه قماربازکوچه قورخانه هرجابساطش را پهن‌کند دورش‌شلوغ خواهد شد . بهرحال ، طبق معمول باید پای مسئولین شهر را بمیان بکشیم . شهر صاحب‌دارد و فرداا‌گر چاه دهان باز کند و قهوه خانه و مشتریانش را ببلعد و همچنین اگر تعریض‌کوچه بتعویق بیفتد و بازهم کسانی گوشه و کنار آن بساط نان درآوردن پهن کنند و روزی بناچار مجبور بترك قرارگاه خود شوند ، یقینا سرزنش اهمالکاران کار بحقی خواهد بود .

گفتگوی تلفنی

اهالی محترم تهران‌ازساعت ٦تا ۷٫۳۰ بعد از ظهر هر روز غیر از روز های‌تعطیل میتوانند مشکلات‌و گرفتاری های خودراوسیله‌تلفن‌شماره

۳۰۰۱۰

بامادر میان بگذارند

■ مارا هم مستفیض‌کنید!

حالاکه دولت اعلان کرده که نرخ بین‌المللی شکر از تنی ۳۲۰ دلار به تنی ۲۱۰ دلار تنزل پیداکرده چرا آنرا ارزان نمیکند تا ماهم از این ارزانی بین‌المللی مستفیض شویم ؟

متخالچی

■ نشانی حوری‌های نیمه لخت!

درروزنامه‌ها خواندم ، یك‌حوری نیمه لخت را دریك کافه‌ای‌واقع در لاله‌زار دستگیر کرده‌اند می خواستم بگویم کلیه کاباره‌ها از این‌حوری‌ها داردبدنیست‌مسئولین امر سری هم به این کاباره‌ها به زنند و حوری‌هایشان را ببینند !

محسن دائمی

■ رسم همسایه‌داری‌نیست

من یکی‌از ساکنین کوی نوروزی درخیابان شمیران هستم . باور کنید همسایه‌های بی ملاحظه با صدای‌رادیووتلویزیون‌فکسنی‌شان دمار از روزگار ما درآورده‌اند . این رسم همسایه‌داری نیست...

همسایه‌بی‌آزار

شرکت واحد پاسخ‌میدهد ■ شوخی فرموده‌اند !

جریده شریفه اطلاعات در پاسخ آقای پرویزغفاری که‌گفته‌اندباافتتاح خط اتوبوسرانی ورامین خطوط ۱۹ و ۴۳ و ۴۲ تعطیل شده و بالاخره‌ازکمبوداتوبوس‌دراین‌خطوط گله‌کرده‌اند لازم به توضیح است که اولا اتوبوسهائی که در خط ورامین بکار گذاشته شده از نوع اتوبوسهای بنز موتور جلو است که سالها در تعمیرگاههای شرکت واحد مانده بود، کارگران ایرانی آنها را راه انداختند . و قابل استفاده کردند اما در مورد اینکه نوشته اند یکساعت ونیم درتوی‌آفتاب‌منتظراتوبوس‌ایستاده‌اند و بعد تاکسی گرفته اند باید گفت ایشان شوخی فرموده‌اند زیراهیچ آدم بیکاری حاضر نیست یکساعت ونیم در نقطه ای زیرآفتاب بایستد ومنتظر بماند و این مطلب فقط‌در افسانه هاآنهم برای دیدارمعشوق درمیعادگاه‌افتاده است حتی جوانان عشاق فعلی جلو در سینما هاهم بیش از یکربع برای معشوق زیبا روی حال توقف ندارند .

مدیرعامل شرکت واحد ملایری

■ اسفالت میشود

روزنامه گرامی اطلاعات عطف‌بشرح مندرج درشماره ۱۱۱۳۱ مورخ ۱۳٫۴٫۴۲ آن جریده شریفه زیر عنوان اسفالت مجیدیه چه‌شد اشعار میدارد .

بقرار اطلاع شهرداری ناحیه ۳ اسفالت خیابان مجیدیه در برنامه سال جاری منظور گردیده‌است و بمجرد انجام مناقصه اسفالت خواهد شد .

سرپرست اداره کل روابط‌عمومی

کتابخانه

حاکمیت دولتها

نویسنده : دکتر حسن ارسنجانی

دکتر ارسنجانی

«حاکمیت» کلمه‌ایست که ازچهارصد سال باینطرف علمای حقوق را بخود مشغول داشته است . اول بار «ژان بودن» اصطلاح حاکمیت را در رساله خود « شش کتاب جمهور» وضع‌کرد «۱۵۷٦» و نوشت : «حاکمیت،عبارت است از قدرت لایزال ومطلق دولت». بعدها ، علمای حقوق و کارشناسان علم‌الاجتماع تعاریف جدیدی برای حاکمیت آوردند .

«روسو حاکمیت ملی را جانشین حاکمیت فردی کرد و بالاخره بافراهم آمدن وسائلی که تفاهم میان‌اجتماعات مختلف را درجهان مقدور میساخت عصر حاکمیت قواعد و مقررات مدون بین‌المللی فرا رسید .

مناقشه تمام نشدنی علمای حقوق برسر مسئله حاکمیت ، آراء متضاد و ناسخ و منسوخ آنان ، مجموعا تاریخچه جالبی را تشکیل داده است وبا پژوهش درین تاریخچه ومطالعه دراقوال مختلف علمای متقدم ومعاصر حقوق ، آقای دکتر حسن ارسنجانی وزیر سابق کشاورزی رساله خود را تحت عنوان «حاکمیت دولتها» برشته تحریر کشیده است .

بطوریکه درمقدمه مختصر کتاب آمده «دراین کتاب مفاهیم اصطلاحات بسیار مهم حقوقی از قبیل دولت و ملت و حاکمیت و سازمان بین‌المللی و حکومت قواعد بین‌المللی تعریف‌و توجیه شده و ضمن انتقاد از عقاید بزرگترین علمای‌حقوق معاصرتعاریف تازه‌ای در حقوق اساسی و حقوق بین‌المللی عرضه میشود و اساس فدرالیسم و قواعد آن وامکان‌استقرار فدراسیون بین‌المللی مورد بحث قرار میگیرد » .

وسعت مطالعات و فصحت کلام و جذابیت قلم آقای ارسنجانی سبب شده است‌که این رساله جامع‌حقوقی، حالت خشك این قبیل رسالات علمی را فاقد و خصوصیات تازه‌ای را درین رشته واجد باشد .

«حاکمیت دولتها» در ۳۵۲ صفحه مشتمل برشش فصل بقطع کتابهای جیبی و ببهای ۳۰ ریال از طرف سازمان کتابهای جیبی «سری‌بنفش» در دسترس علاقمندان قرار گرفته است .

خانم !

لطفاً صابون کرپدوشین مُعطّر را

امتحان کنید وبنشانی «گردونه» کوچه برلن برای ما بنویسید که

کرپدوشین مُعطّر

چگونه صابونی است ؟

آ ـ ۱۲٦۲٤ گردونه

مسابقه آشپزی خانم ها در کناردریای شمال

در این مسابقه ، ۲۲ نفر از خانم هاانواع غذا های محلی ایران را تهیه کردند

شرکت‌کنندگان درمسابقه آشپزی کاروان شادی اطلاعات بانوان

هنگام اقامت کاروان شادی‌اطلاعات بانوان‌درمتل‌قو ، برای‌شرکت‌کنندگان درکاروان برنامه‌های متنوعی ترتیب داده شده بود که با شور و شوق فراوان برگزار گردید . از جمله این برنامه‌ها ، مسابقات مختلف بود که با شرکت عده قابل ملاحظه ای از دوشیزگان و بانوان انجام گرفت . در مسابقه آشپزی کاروان شادی‌اطلاعات بانوان ۲۲ نفر از خانم‌ها که تشکیل چند تیم داده بودند ، شرکت کردند وبااستفاده از آشپزخانه مجهز متل‌قو درمدت دوساعت ونیم انواع و اقسام غذاها و خوراك‌های محلی ایران را فراهم آوردند .

مهارت خانم‌ها درتهیه غذاهابقدری تحسین‌آمیز بود که از طرف روغن نباتی جهان بهمهٔ ایشان هدایائی تقدیم شد .

برای دومین‌کاروان شادی‌اطلاعات بانوان که از ۷ تا ۱٤ مردادماه در کنار دریا خواهد بود و نامنویسی‌آن از هم‌اکنون در دفتر اطلاعات بانوان شروع‌گردیده نیزنظیر چنین‌مسابقاتی ترتیب داده شده است .

مسکو و پکن چه میگویند

بقیه ازصفحه ٥

های اجتماعی متفاوت هستند .

نظر پکن : هرگونه سیاستی که از پیشرفت سوسیالیسم در جهان جلوگیری کرده و بمنزله تضمین برضد انقلاب باشد امکان پذیر نیست . راهی که شوروی در پیش گرفته است ممکن است به خلع سلاح ایدئولوژیکی منجر شود .

۳ـ عبور از سرمایه‌داری به سوسیالیسم

نظر مسکو

انتخاب شیوه های مبارزه برای برقراری سوسیالیسم درهر کشوری ا زمسائل داخلی طبقه کارگر و حزب کمونیست آن کشور بشمار میرود و هیچ حزب «برادر» دیگر ولو هرقدر هم مهم بوده ودارای تجربه‌و پرستیژ زیاد باشد نمیتواند تاکتیك ، فرم و شیوه های‌مبارزه انقلابی را که‌باید درکشور های دیگر بمورد اجرا گذاشته شود تعیین کند . بدیهی است‌هنگامی که زمینه برای پیروزی انقلاب از هر لحاظ مستعد باشد نباید جلو آن را گرفت ولی در عین حال هم نباید کشوری را تاهنگامیکه‌شرایط لازم برای پیروزی انقلاب وجود ندارد بطور مصنوعی به انقلاب وادار کرد .

نظر پکن

احزاب کمونیست اروپای‌غربی باید مبارزه را بهر شکل که‌ممکن باشدخواه بطور مسالمت آمیزخواه بطور مسلحانه یا از طریق فعالیت های مخفیانه ، قانونی ، غیرقانونی و ..... ادامه دهند و نمیتوان تنها بمبارزه‌ای که در کادر کشور های «بورژوازی» مجاز تشخیص داده‌شده است اکتفاکرد .

نظر مسکو

احزاب مارکسیستی ولنینیستی می‌کوشندانقلاب‌سوسیالیستی ازطریق مسالمت نه از راه جنك های داخلی تحقق یابد .

نظر پکن

آنهائی که معتقد به استحاله مسالمت آمیز سرمایه داری به سوسیالیسم هستند ادعا میکنند که با این کار به تئوری مارکسیستی کمك گرانبهائی کرده‌اند در حالی که این ادعای آنها بسیار مشکوك و مورد تردید است .

٤ـ رهبری در جهان کمونیستی

نظر مسکو

قسمت اعظم مسئولیت در جهان کمونیستی متوجه حزب کمونیست شوروی است و بادر نظر گرفتن این حقیقت حق رهبری نسبت به «احزاب سوادر » رادارد معذلك‌باید درنظرداشت که‌در نهضت کمونیستی احزاب «مافوق» و «زیر دست»وجود ندارد . کلیه احزاب باید روابط خودرا بر اساس «انترناسیونالیسم- پرولتاریا» و کمك‌متقابل استوار سازند .

نظر پکن

این گونه رهبری یك نوع‌تظاهر «شوونیسم» و قدرت نمائی بعنوان یك دولت بزرك است بنا براین‌باید روابط بین تمام احزاب کمونیست خواه بزرك و خواه کوچك‌بر اساس تساوی کامل حقوق استوارباشد در صورتیکه حزب کمونیست شوروی مستبدانه در امور احزاب «برادر» مداخله میکند و اغلب «رفقائی»را که روش‌آنها بمذاقش خوش آیند نیست از کار برکنار میکند .

سازمان آب تهران خرید در حدود پانزده هزار تن سیمان‌پورتلند باقلیائی‌کم راطبق‌شرایط ومشخصات‌موجود در اداره مرکزی سازمان بمناقصه میگذارد .

داوطلبان شرکت در مناقصه می‌توانند برك‌مشخصات فنی و شرایط مناقصه را از تاریخ اول مرداد ماه ۱۳٤۲ لغایت‌دهم مردادماه۱۳٤۲ ازدفترکل‌اداره‌مرکزی سازمان آب‌تهران‌واقع درانتهای‌خیابان‌میکده شرق جلالیه‌دریافت دارند . ـالف ۲۵۸٦

سازمان آب تهران

آ ـ ۱۲٦۸٤ ۱ـ۲

جوشکاران، مقاطعه کاران شهرستانها

ترانسفور موتور جوش بابرق یك فاز و دوفاز هم کار میکند مخصوصا برای آهن پروفیل کوچك و بزرك ساخت کارخانه انگلیسی فروشنده خیابان فردوسی‌مقابل خواندنیها شماره ۵۷٤ شرکت خاوری تلفن ۳٦۱٦٤

ترازنامه سال ٤۱ شرکت نسبی‌لعد

دارائی	ریال	بدهی	ریال
صندوق‌و بانکها	٤٤٤۸٤٫۷۵	سرمایه	٦۰۰۰۰۰ـر
کالا	۹۱۹۷۲۹۵ـر	اشخاص‌واسناد پرداختی	۹٤۰۰۱۲۲٫۷۵
اشخاص و حسابهای موقت	۵۹۰٤٦٤۱٫۵۰	بانکها	۵۰۸٤۷۲۳ـر
اثاثیه	۹۰۰۰ـر	سودویژه	۷۰۵۷۵٫۵۰
توازن	۱۵۱۵۵٤۲۱٫۲۵		۱۵۱۵۵٤۲۱٫۲۵

شرکت سهامی پیچ و مهرهٔ ایران

تهران پارس تلفن ۷۹۷۸۹

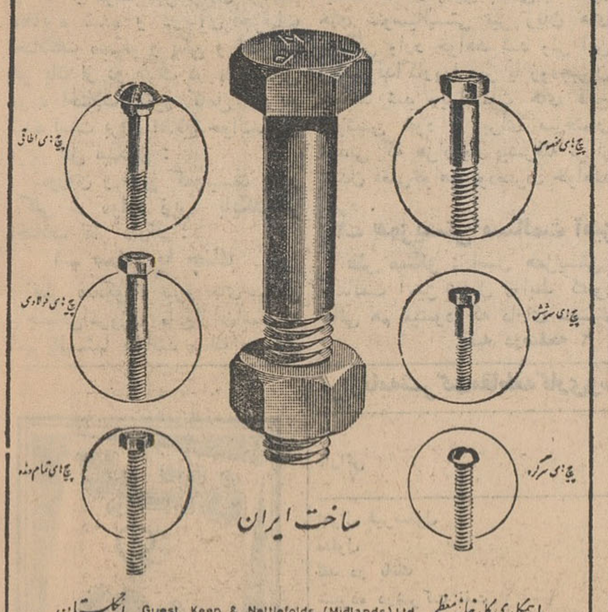

باهمکاری کارخانه معظم Guest Keen & Nettlefolds (Midlands) Ltd انگلستان

پیچ و مهره تا قطر 5/8 اینچ بهر قطر و بهر اندازه طبق استاندارد بین المللی با دنده UNC. Whitworth

مراکز فروش :

محل کارخانه تهران پارس تلفن ۷۹۷۸۹ .

شرکت سهامی خشکه و فولاد (بهلر) خیابان خیام تلفن ۳۰٤۵۷۱ تا ۳۰٤۵۷۳ .

فروشگاه شماره یك (بهلر) خیابان امیر کبیر تلفن ۳۰۲۰۲۷ .

فروشگاه شماره‌دو (بهلر) خیابان مخصوص تلفن ۲۹۸۹۳ .

فروشگاه شماره سه (بهلر)خیابان تهران‌نو تلفن ۷۵۹۲۱٤ .

آ ـ ۱۲٦۰٦ ۱ـ۷

در کمترین‌مدت‌زبان‌انگلیسی رابیاموزید

در مدت ۲ یا سه هفته تعلیم انگلیسی توسط فارغ التحصیلان اکسفورد با دستگاه های الکترونیکی آخرین سیستم در کلاس های کوچك استفاده سرشاری خواهید برد .

شرایط سهل و آسان بدون محدودیت سن ـ شبانه روزی با تمام وسایل آسایش در مدرسه زبان ریجنسی در جنوب انگلستان

The Regency School, Ramsgate, England

صلاحیت این مدرسه از طرف‌وزارت فرهنك برسمیت شناخته شده است و بهترین تضمین برای فرا گرفتن‌زبان انگلیسی در اسرع وقت میباشد .

نماینده رسمی درایران : رحیم حکیم ـ تهران خیابان لاله‌زار پاساژ ایران شماره ۸ تلفن ۳۵۰٦۹ .

جناب آقای دکتر سید جمال گوشه

از ابراز لطف ومرحمتی که‌شما وجناب آقای دکترامین فرشید مهر و همچنین کلیه کارمندان بیمارستان سادات گوشه در عمل جراحی اینجانب معمول فرموده‌ایدصمیمانه سپاسگزاری نموده توفیق شما را در راه خدمت باهالی محترم کردستان آرزو میکنم .

سنندج ـ سرهنك ستاد خشا

آگهی دعوت مجمع عمومی

از عموم سهامداران شرکت سهامی ماه و خورشید بدینوسیله دعوت میشود که درساعت ده‌صبح پانزدهم مرداد ماه یکهزار و سیصد و چهل و دو در محل شرکت واقع در خیابان بوذرجمهری پاساژ نیك پور در جلسه مجمع عادی شرکت حضور بهمرسانند .

دستور جلسه

۱ـ استماع گزارش هیئت مدیره و بازرسان .

۲ـ تصویب بیلان .

۳ـ انتخاب بازرسان .

٤ـ تعین خط مشی آتی شرکت .

آ ـ ۷۷۰۳ شرکت سهامی ماه و خورشید

آگهی مجمع عمومی فوق‌العاده

بدینوسیله باطلاع کلیه سهامداران شرکت سهامی‌هنجن جاوید میرساند چون دراثر زیانهای وارده بیش‌از نصف‌سرمایه شرکت از بین رفته است طبق ماده ٤۲اساسنامه مجمع عمومی فوق‌العاده برای اخذ تصمیم در مورد انحلال یا ابقاءشرکت در روز جمعه ۱۸ مرداد ماه‌تشکیل میشود.خواهشمند است‌در روز مزبور حضوربهمرسانید:

نشانی : خیابان قصرالدشت منزل جمالی .

آ ـ ۱۲٦۳۸ هیات مدیره شرکت سهامی‌هنجن جاوید

تجدید آگهی‌مناقصه ۸۵٦

کارپردازی مجلس شورای ملی مناقصه رنك آمیزی ساختمانهای مجلس شورایملی را تجدید مینماید . داوطلبان شرکت درمناقصه که‌دارای کارت‌صنفی یا گواهی تخصصی میباشند میتوانندباداره کل ملزومات مجلس مراجعه و با دریافت صورت مشخصات کار و مصالح پیشنهادات خود راتاساعت ۱۲ روز چهار شنبه ۹ مرداد ۱۳٤۲ بدفتر کارپردازی مجلس شورای ملی با اخذ رسیدتسلیم نمایند .

آ ـ ۱۲٦٦٤ کارپردازی مجلس شورایملی

حساب‌سود وزیان چهارماهه آخرسال ۱۳٤۱ شرکت سهامی‌نیروی صحرا

درآمد

سودحاصله‌از حق‌العمل کاری	۱٦۵٦۹۲ریال	حقوق کارمندان	۸۵۰۰۰ریال
		پست وتلگراف	۱۳۰۰۰ریال
		مسافرت	۲۰۰۰۰
		سوخت روشنائی	۵۰۰۰
		کرایه مکان	۳٤۰۰۰۰ریال
		مصارف لوازم‌اداری	۷۵۸٤ریال
		بابت‌اسنادوقبوض	۲٦۰۸۳ریال
جمع	۱٦۵٦۹۲ریال	جمع	۱۹۰٦٦۷ریال
زیان	۲٤۹۷۵		

مدیر عامل اراز محمد اسلامی

ترازنامه چهارماهه آخرسال ۱۳٤۱ شرکت‌سهامی نیروی صحرا

دارائی یا طلب		بدهی یا قروض	
موجودی صندوق	۱۰۳۷۵۰ ریال	سرمایه طبق‌اساسنامه	۱۰۰۰۰۰۰ ریال
حساب‌جاری‌اشخاص	۲۵٦۳۲ریال	حساب اشخاص	۵۳۱۳۳ ریال
اثاثیه اداری	۸۷۵۸٤ ریال	سایر قروض	۸۷۵۸٤ ریال
		اسناد وقبوض	۲٤۹۷۵ ریال
جمع	۱۱٤۰۷۱۷	جمع	۱۱٦۵٦۹۲ریال
زیان	۲٤۹۷۵ ریال		
	۱۱٦۵٦۹۲ریال		۱۱٦۵٦۹۲ریال

مدیر عامل اراز محمد اسلامی

آگهی استخدام

شرکت ملی نفت ایران عده‌ای دوشیزه برای تحصیل و کار- آموزی درآموزشگاه عالی پرستاری آبادان با شرایط زیراستخدام مینماید :

۱ـ دارا بودن دیپلم ششم طبیعی یا ریاضی .

۲ـ سن بین ۱۸ و ۲۵ سال .

۳ـ صحت مزاج بگواهی بهداری شرکت ملی نفت ایران .

٤ـ موفقیت در آزمایش هوش و زبان انگلیسی و مصاحبه .

۵ـ سپردن تعهد ثبتی مبنی‌بر خدمت در شرکت‌در دوره‌آموزش سه سال پس از اتمام دوره تحصیلات پرستاری .

کار آموران در محل شبانه روزی پرستاران آبادان سکونت خواهند نمود و در دوره تحصیل و کار آموزی حقوق کافی دریافت خواهند کرد .

دوره تحصیلی و کار آموزی در آموزشگاه عالی پرستاری‌آبادان سه سال است . درپایان دوره کار آموزی چنانچه از عهده امتحان نهائی برآیند ازطرف وزارت فرهنك بدریافت گواهینامه پرستاری که معادل‌لیسانس میباشد نائل خواهند گردیدو در بهداری‌شرکت ملی نفت ایران بکار ادامه خواهند داد .

داوطلبان میتوانند از این تاریخ تاپایان روز پنجشنبه دهم مرداد ماه ۱۳٤۲ بین ساعت ۸تا۱۲ برای ثبت‌نام بادردست داشتن اصل مدرك تحصیلی ـ دو برك رونوشت گواهی شده شناسنامه و ٦ قطعه عکس ٤×٦ در تهران باداره استخدام و کاریابی‌شرکت ملی نفت ایران واقع در خیابان تخت جمشید روبروی سفارت امریکا و در آبادان باطاق شماره ۱۹ اداره روابط کارکنان شرکت ملی نفت مراجعه نمایند . الف ۲۵۸٤ .

آ ـ ۱۲٦۸۰ ۱ـ٤

در خدمت مردم

جائیکه شیرو خورشید سرخ کمکهای بیدریغ بمردم نیازمند میکند

بااعتبارات شیروخورشید سرخ بیمارستان مجهزی برای مردم شاهرود و نواحی اطراف آن در دست ساختمان است

شاهرود ــ گزارش شماره ۵۲

یکی از موسساتی که بطور موثر بمردم شاهرود خدمت میکند بدون اغراق جمعیت شیر و خورشید سرخ این شهرستان است که بتصدیق همگان از لحاظ انجام کار های ساختمانی و خدمات عام المنفعه در درجه اول اهمیت قرار دارد گرچه بهداری و سایر دستگاههای بهداشتی شاهرود هر یك بنوبه خود بمردم و بهداشت شهر خدمت میکنند ولی کمکهای سودمند جمعیت شیر وخورشید سرخ باشخاص بی بضاعت قابل توجه است.

درمانگاه و اندرزگاه

چون مایل بودم که با فعالیت های بهداشتی جمعیت شیر و خورشید سرخ آشنا شوم باینجهت با استفاده ازیك فرصت کوتاه ببازدید تاسیسات بهداشتی آن جمعیت پرداختم .جمعیت شیروخورشید سرخ شهرستان شاهرود یك درمانگاه و اندرزگاه مجهز دارد که در ساختمان آبرومندی دائر است وجود این درمانگاه و اندرزگاه کمك بزرگی در تامین نیازمندیهای بهداشتی اشخاص بی بضاعت است . آقای مهدی داوری مدیر عامل جمعیت شیروخورشید سرخ شاهرود میگفت: روزی نیست که عده ای از بیماران مستمندبه این درمانگاه مراجعه نکنند و داروی رایگان دریافت ندارند البته درمانگاه همیشه بروی اشخاص بی‌بضاعت چه شهری و چه ده نشین باز است .

مداوای بیماران

از طرف اندرزگاه جمعیت شیر و خورشید سرخ شاهرود بمادران بی‌بضاعت شیرخشك و داروی رایگان داده میشود و کودکان بیمار آنها با نهایت دلسوزی معالجه میشوند .

ایجاد بیمارستان

آقای داوری اضافه کرد اخیرا از طرف جمعیت شیر و خورشید سرخ شاهرود اقدام بساختمان بیمارستان مجهزی در این شهر شده است برای ایجادساختمان این بیمارستان که در هیچیك از شهرستانهای مجاور نظیر ندارد جمعیت شیر و خورشید سرخ مرکزی در حدود پنجاه میلیون ریال

بقیه در صفحه ۸

جدول کلمات متقاطع شماره ۲۴۴۸

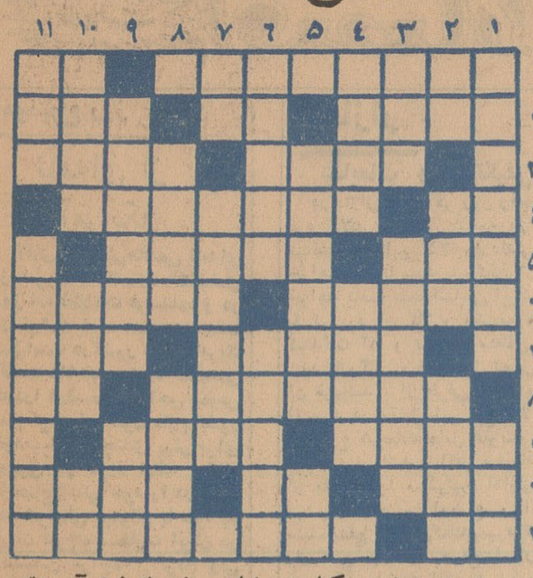

افقی : ۱ــ از کشور های امریکائی ــ باقلوه یکجا معامله میکنند ۲ ــ ظریف وشکننده ــ جائی برای آب ــ زیرکار حمام ۳ــ کشوری درآسیا ــ در روزگار قدیم بارایت بگومگو داشت ٤ــ چون بارو بیایدموجب سربلندی است ــ در بعضی موارد چاره بیشتر بدردش میخورد تازور ٥ــ وحشت ــ درتماشاخانه میدهند ٦ــ بیچاره کارش رنج کشیدن است ــ در دربارشاه شهید مقامی داشت ۷ــ شریك ــ هراز هم یکی پیداکرد، ۸ ــ البته خیلی بهتر از بگریه انداختن است ــ فلزی است ۹ ــ حالتی میان هوشیاری وبیهوشی ــ جامد مایع ــ ۱۰ــ ماه فرنگی ــ یکی از نت‌ها ــ اینجا که نیست شاید آنجا باشد ۱۱ــ در تابستان کمتر مورد مصرف پیدا میکند ــ اولین حجره کاروانسرا مال اوست .

عمودی : ۱ــ در کتاب بینوایان وصف یك نوع آن به‌تفصیل آمده است ــ همه آن بوده‌ایم و آن خواهیم شد ۲ــ تکیه کلامی است ــ آشکارومیان ــ گوشه‌ای دور از اغیار و مزاحمین ۳ــ از گازها ــ بدنبال موانست می‌آید ٤ ــ در زورخانه میزنند ــ چه‌خوش که عذر تقصیر را به‌درگاه خدابرد ٥ــ مغناطیس ــ ضمیری است ٦ ــ از شهرهای غرب ــ کتاب آسمانی ۷ ــ فوت و فن کار ــ دورانش را یکی از شیرین ترین دورانهای زندگی دانسته‌اند ۸ــ اگر آخرش اینطور نبود قاتق نان میشد ــ خانه‌اش جای بینوایان است ۹ ــ یك نوعش دست‌درازی‌داشت ! ــ ازکشور ها ۱۰ــ انشاءالله خانمها یکی کم ندارند ــ جمشید در آن جهان راهمی‌دید ــ مکان ۱۱ــ منجلاب ــ از قهرمانان فیلمهای بزن بزن سریال در اصطلاح بچه‌های محل.

حل جدول شماره ۲۴۴۷

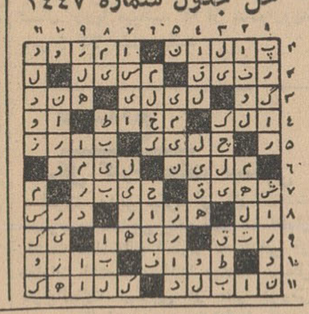

شرکت سهامی بیمه امید

نشانی در مرکز : ۱ــ ساختمان مرکزی بانك صادرات ومعادن خیابان نادری تلفون‌های ٦١١١٥٨ ــ ٦٥٧٢٥ ــ ٦١٢٢٣٠ ــ ٦١٣٣٩٤ ــ ٦٤٣٩٤ ــ ٣٠٣٧٣٦
۲ــ میدان مخبرالدوله شعبه شرکت سهامی بیمه امید تلفن ٣٠٣٧٣٦
۳ــ خیابان امیرکبیر شعبه‌شرکت سهامی بیمه امید تلفن ٣٧٧٣٣

نشانی در استانها : ۱ــ خرمشهر سرای دورقی‌شعبه شرکت سهامی بیمه‌امید ۲ــ آبادان خیابان زند روبروی بانك ملی‌شعبه شرکت سهامی بیمه امید.

تمدید آگهی مناقصه‌شماره ۲۱ــ ٦ر٤ر٤۲ فلفل و زرد چوبه

تاریخ قبول پیشنهادات فلفل و زرد چوبه ازساعت ۹ صبح روز ۳۰ر٤ر٤۲ بساعت ۹ صبح روز ۱۹ر٥ر٤۲ تمدید میگردد .
اداره سر رشته داری ارتش

آگهی دعوت مجمع همگانی فوق‌العاده شرکت‌سهامی حسو

از کلیه صاحبان سهام شرکت سهامی حسودعوت میشودبرای‌جلسه فوق‌العاده در تاریخ روز یکشنبه بیستم مرداد ماه ۱۳٤۲ د رمحل شرکت واقع در خیابان شاه شماره ۲۱۲ــ۲۱۰ تشکیل میشود حضور بهمرسانند .
دستور جلسه
تجدید نظر در انتخاب هیئت مدیره .
هیئت مدیره شرکت سهامی حسو

فیزیوتراپی ــ هیدروتراپی
دکتر خطیبی
مرکز درمان فلجی ها ــ فلج اطفال
خیابان پهلوی روبروی سینما مهتاب تلفن ٤٥٣٤٦

کلاسهای جدید

انجمن دوشیزگان و بانوان

براثر استقبال زیاد دوشیزگان و بانوان هنردوست از کلاسهای انجمن دوشیزگان و بانوان انجمن تصمیم بتشکیل کلاسهای جدیدی گرفت.این کلاسها که بزودی دایرخواهدشدعبارت است از :

کلاس خیاطی ــ بامتدگرلاوین پاریس ــ زیرنظر استادان تحصیلکرده فرانسه برای کسانیکه مایلند دوره خیاطی رادرمدت کمتری تمام کنند **کلاسهای خصوصی** دایرمیگردد .

کلاس زبان ــ تدریس زبان انگلیسی باصحیح‌ترین متد زیرنظر استادان ورزیده .

کلاس آشپزی ــ بسرپرستی مجربترین وباسابقه‌ترین استادان آشپزی ایران طرز تهیه انواع غذا های ایرانی و فرنگی رابشمامی آموزد.

برای نامنویسی دراین کلاسها همه‌روزه صبح و عصر بدبیرخانه انجمن مراجعه کنید .

نشانی : خیابان شاهرضا ــ خیابان فرصت ــ شماره ۷۳ ــ تلفن ٦۹۷۱٥ ۱ــ۸

دعوت عمومی خیاطی برای

دیپلم گرلاوین پاریس

طبق دعوتیکه موسسه خیاطی تالار شهرزاد از یکی از دبیران باتجربه مدرسه پروفسیونلی خیاطی فرانسه و گرلاوین بعمل‌آورده دوکلاس یکی مخصوص‌خانم هائیکه فقط دارای امتیاز رسمی کلاس میباشند ودیگری برای کسانیکه متدهای مختلف وگرلاوین را بطور ناقص میدانند ترتیب داده است دراین کلاسها که فقط برای یکبار تشکیل شده طراحی خیاطی. مدشناسی. پارچه شناسی. تاریخ‌خیاطی وکلیه رموز خیاطی رابطور کاملا صحیح وبیسابقه توسط نماینده‌مزبور تدریس میشودخانم‌مزبوردارای نمایندگی‌مخصوص و منحصر بفردی از مدرسه خیاطی پروفسیونلی فرانسه (گرلاوین) میباشد که مدارك شاگردان خود را پس‌از پایان دوره وامتحان کامل بفرانسه فرستاده و دیپلم آنها را از فرانسه صادر میکنند از کلاسهای مزبور فقط ۳۰ نفر میتوانند استفاده کنند و مراجعین زودتر مقدم‌تر میباشند .

تالار شهرزاد شاهرضا پیچ شمیران تلفن ۷۱۲۸٦

توضیح :

موسسه خیاطی تالار شهرزاد بهیچ وسیله‌ای مایل نیست بهیچ دسته و یاسندیکائی داخل‌ویاعضو شود اگر تبلیغاتی بر علیه این موسسه شوداهمیت این موسسه را ثابت میکند و خودش تبلیغی برای این موسسه میباشد موسسه خیاطی تالار شهرزاد با امتیاز رسمی از وزارت فرهنك تشکیل شده معلمین آن هر کدام‌دارای دیپلمهای عالی ازفرانسه انگلستان و آمریکا میباشند و کلیه مدارك و دیپلمهای آنها در دفترموسسه نصب شده وعموم میتوانند برای بازدید و کنترل تشریف بیاورند همچنین تالار شهرزاد بزرگترین خدمت رابهتر صحیح خیاطی گرلاوین ایران نموده ودر حال‌حاضر بیش از ۳۰۰ نفر در کلاسهای این موسسه در تهران و بیش از یکهزار و پانصد نفر درشهرستانها بوسیله مکاتبه خیاطی را فرا میگیرند.

ترازنامه شرکت (منحله) بازرگانی یزدان‌یار بابت چهارماهه ۱۳٤۲

دارائی	مبلغ	بدهی	مبلغ
موجودی نقدی	٥٥۱٥ر٤٠	سرمایه	۲٥۰۰۰۰۰ر-
اموال منقول اثاثیه	۱۲٤٦۱۳ر-	وجوه استهلاکی	۲٤۹۲۲ر٦۰
کالا	٦۸۰۷٥۷ر۱۰	دیون اشخاص	۱۳٦۷۱۹ر-
سرقفلی	۲٥۰۰۰۰ر-		
بدهی‌جاری اشخاص مطالبات	۷٤۸٥٤۱ر-		
زیان عملکرد	۸٥۲۲۱٥ر۱۰		
	۲٦٦۱٦٤۱ر٦۰		۲٦٦۱٦٤۱ر٦۰

حساب سود وزیان

هزینه	مبلغ	درآمد	مبلغ
زیان سال قبل	۸۰٥۰۹۸ر٦۰	سود حاصله ازکمیسیون	۷٥٦۱ر٥۰
مصارف و ملزومات و غیره	۷۸۸۳ر-	سودحاصله‌از فروش‌کالا	۱۷۰۰٥ر-
حقوق کارمندان	۱۸۸۰۰ر-	زیان‌تا آخرتیرماه۱۳٤۲	۸٥۲۲۱٥ر۱۰
مال‌الاجاره‌محل	٤٥۰۰۰ر-		
	۸۷٦۷۸۱ر٦۰		۸۷٦۷۸۱ر٦۰

اقتصادی اطلاعات

موضوع روز

نامه‌ای از آمریکا

آقای دکتر علی‌هاشمی نامه‌ای از امریکا به قسمت اقتصادی روزنامه اطلاعات فرستاده و در آن نوشته است «... مدت هفت سال است در کشور متحده امریکا اقامت داشته و دوره تخصصی خودرا درقسمت جراحی عمومی تمام کرده ام. اکنون عازم کشور خودمیباشم، چندی پیش برای تحقیق در مورد اینکه آیا نه مایحتاج زندگی خود را در تحت چه شرایطی میتوانم با خود به ایران ببرم، بسفارت ایران در واشنگتن مراجعه کردم ولی متاسفانه اطلاع قانع کننده‌ای بدست نیاوردم، مجددا دوروز پیش مراجعه کردم، باز هم متوجه‌شدم که کماکان ازقوانین اخیراظهار بی اطلاعی میکنند.

در یکی از شماره های اخیر روزنامه اطلاعات هوائی درپاسخ یکی‌ازمحصلین شرحی‌بقرار ذیل نوشته شده بود (کسانیکه بیش از پنج سال در خارج بوده و از گذرنامه عادی استفاده می کرده اند میتوانند کلیه وسائل لازمه زندگی شخصی خویش را باضافه یك اتومبیل با استفاده ازمعافیت‌گمرکی باخودبیاورند) اولیای سفارت از چنین قانونی اظهاربی اطلاعی میکردند و حال آنکه‌بعقیده من قسمت‌اقتصادی سفارت میبایستی همیشه از آخرین تغییرات قانون مطلع باشد و بتواند اطلاعات لازمه را در دسترس مراجعه کنندگان بگذارد ....»

مابه‌آقای دکتر هاشمی‌جواب دادیم‌که این مقررات تازه‌نیست بلکه تبصره ۲ بند ۹ ماده ۲۰ قانون تعرفه گمرکی است که سالها ست اجرا میشود و به موجب آن کسی میتواند اسباب و اثاث‌زندگی خود را بامعافیت گمرکی بایران بیاورد که قصد «مهاجرت»بایران داداشته‌باشد نه مراجعت.

ولی آیا این درست است‌که مهمترین‌سفارت خانه ما از بیش با افتاده ترین قانون بازرگانی خارجی کشور بی اطلاع باشد. این عدم اطلاع اگر از یك مقررات صرفا داخلی بود شاید میشد قبول کرد ولی ایران در امریکا یك دفتر اقتصادی‌عریض و طویل دارد و اعضای آنهم عناوین و حقوق و مزایای دهن پرکنی‌دارند، آنوقت یك ایرانی برای گرفتن یك جواب ساده از مقررات گمرکی کشور بسفارت مراجعه میکند و مواجه با بی‌اطلاعی سفارت میشود و ناچار بتهران‌متوسل‌میگردد‌وبااین‌وضع ما هم دلمان خوش است و منتظریم که سرمایه گذاران خارجی برای سرمایه گذاری‌در ایران از سروکول هم بالا بروند و با کیف پر از پیشنهاد باین مملکت بریزند.

م. صمصامی

بازار

شایعات و بلاتکیفی

در بازار تهران هر روز راجع بیك نوع کالای وارداتی شایعه در بازار میافتد که این کالا وارداتش آزاد خواهد شد یا سود بازرگانی آن‌تقلیل خواهد یافت علت اساسی این‌شایعات یا کم بود آن کالا و مضیقه مصرف کنندگان آن و یا غیر منطقی بودن سود بازرگانی و غیر قابل تحمل بودن آن میباشد. از طرفی وضع وزارت اقتصاد در مقابل این نوع کالا ها و این نوع شایعات عامل تقویت کننده شایعات میباشد. اکثر شایعات بعد از ملاقات با مسئولین اداری پیدا میشود. چنین اوضاع و احوالی مسلمابنفع بازار وکمك‌بهبود کارهای بازرگانی نیست. موقع آن رسیده است که وزارت اقتصاد وضع خود را چه مثبتا و چه منفیا در مقابل اصلاح واظهار نظر نهائی مقررات سال جاری روشن کند و با گذشت چهار ماه از سال و نتایجی از مواردصحیح یا غلط مقررات سال جاری بدست آمده‌است وزارت اقتصاد بایدصریحا اعلام‌دارد که این مقررات قابل اصلاح نیست یا هست و چه مواردی قابل اصلاح میباشد این به همه بلاتکلیفی ها پایان خواهد داد.

صنایع

مشکل کارخانجات نساجی

امروز مدیر یکی از کارخانجات خصوصی نساجی بخبرنگار ما اظهار داشت متاسفانه آنطور که برخی از مقامات اقتصادی ادعا میکنند مشکل کارخانجات نساجی از نظر فروش جنس وتقلیل موجودیهای انبار نه‌تنها تنزل پیدا نکرده بلکه نسبت بسال پیش هم مقداری افزوده شده است. مسئله اساسی برای کارخانجات عدم توانائی قدرت خرید مردم است که فعلا بسیار پائین است.

در مورد تامین مواد اولیه براثر عدم‌اعتماد موسسات و کمپانیها کمتر موسسه ای پیدا میشود که جنس را نسیه بفروشد و با مقداری سپرده موافقت کند باین جهت تامین مواد اولیه نیزخود مشکلی‌برای کارخانجات محسوب میشود.

تامین احتیاجات‌وزارتخانه‌ها

از کالائی‌که دولت تهیه آنرابرای مصارف وزارتخانه ها و سازمان‌های دولتی به شرکت معاملات خارجی واگذار نموده فقط ٤ قلم آن‌بوسیله این شرکت تهیه میشود و روی بقیه بواسطه کمی مصرف معامله‌ای‌صورت نمیگیرد شرکت معاملات خارجی‌انواع کاغذ ـ اتومبیل ـ لاستیك ولوازم‌ـ التحریر مورد نیاز مؤسسات را از داخل و خارج از کشور خریداری و پس‌از اضافه نمودن کارمزد شرکت آنها را بین سازمان‌های دولتی توزیع میکند.

اعم معاملات شرکت روی کاغذ است. روی لاستیك نیزمعاملات‌زیادی صورت میگیرد.

امور مرزی

مقررات‌جدید مبادلات‌مرزی

امروز آقای دکتر کیانپور معاون گمرکی وزارت اقتصاد گفت: طرح تصویبنامه مربوط به مبادلات مرزی که اخیرا به پیشنهاد وزارت اقتصاد درهیات وزیران طرح‌شده ومذاکراتی هم روی آن صورت گرفته تسهیلات فراوان‌درکار مرزنشینان ایجادخواهد کرد.

آقای دکتر کیانپورگفت: حد نصاب مبادلات‌برای هرنفر درطرح تصویبنامه جدید تغییری نکرده است.

حمل و نقل

تاسیس خط سریع‌السیر کشتیرانی بین ایران‌واروپا

امروز خبرنگار ما کسب اطلاع‌کرد یك خط کشتیرانی سریع‌السیر با شرکت موسسات‌کشتیرانی کشورهای هلند ـ آلمان و اسکاندیناوی برای حمل کالا از خلیج فارس تشکیل‌شده است.

کشتیرانی مشترك مذکور در هر ماه ۲ کشتی بایران خواهد فرستاد.

این کشتیرانی از کشور های‌آلمان‌ـ بلژیك‌ـ هلند ـ سوئد ـ نروژ‌ـ دانمارك برای ایران کالا حمل میکنند

کالاهائی که از بندر هامبورك‌آلمان بمقصد ایران بااین کشتی‌ها بارگیری شود حداکثر ۲۵ روز بعد به بندر بوشهر ایران و ۲۲ روزبعد به بندر خرمشهر میرسد. در صورتیکه تا کنون این راه در ظرف ٤٥ تا ٦٠روز طی میشد.

این خط علاوه بر خط کشتیرانی شمال اروپا میباشد که از بنادراروپا بایران کالا حمل میکند.

وام

وام صندوق جوانان

برطبق محاسبه‌ایکه شده صندوق تعاون جوانان تاکنون به ۱۳٤۷ نفر از کسبه پیشه‌وران و محصلین وام داده است.

از وامهای پرداختی ٦۱۲ وام به پیشه‌وران و کسبه جزء پرداخت‌شده و ۷۳٥ وام بقیه دراختیار محصلین داخل و خارج گذارده شده است.

تاکنون صندوق مذکور بالغ بر۱۸ میلیون ریال وام کسب پرداخته‌است این قبیل وامها باقساط ماهانه مستهلك میشود. مبالغ قراردادهای منعقده وام تحصیلی نیز درحدود ۳۰ میلیون ریال است‌که تا پایان‌تحصیل محصلین مزبور کلیه وجوه قرارداد باقساط ماهانه پرداخت میگردد.

شرکت ها

شرکت های جدید

* شرکت بین با مسئولیت محدود برای کار های صادرات و واردات حق العمل کاری با سرمایه یك‌میلیون ریال‌بمدیریت‌آقایان‌مهندس تقی‌سرلك بختیاری ودکتر شفیعی ها و کیومرث وثوقی در تهران تاسیس شد.

* شرکت سهامی کتابهای درسی ایرانی با سرمایه بیست میلیون ریال برای چاپ و توزیع کتابهای دبستانی و دبیرستانی بمدیریت آقایان دکتر علاکائی و علی اکبر علمی و جواد اقبال و حاج اسماعیل کتابچی و محمد علی علمی و غلامحسین مظفری و ابراهیم رمضانی در تهران تشکیل گردید.

* شرکت نمایندگی مطبوعات بین‌المللی‌در ایران‌با مسئولیت‌محدود منحل‌شد و آقای حسن عرب عهده‌دار امور تصفیه آن گردید.

* شرکت آبرسانی وعمران تخت طاوس با مسئولیت محدود برای ایجاد تاسیسات لوله کشی آب برای اراضی و خانه ها واقع در اراضی بانك ساختمانی با سرمایه یك میلیون و پانصد هزار ریال بمدیریت آقای دکترعبدالعلی نائینی درتهران تاسیس شد.

قرار داد های بازرگانی

اجرای موافقت نامه ها آغازشد

امروز اطلاع حاصل شد که‌اجرای موافقت‌نامه‌های بازرگانی ایران با کشور های لهستان چکسلواکی و مجارستان آغاز شد، وبانك های‌مجاز برای واردات و صادرات این کشورها گشایش اعتبار را شروع نموده‌اند.

موافقتنامه‌های مذکور اخیرا باسفر هیاتی باین سه‌کشورمورد تجدیدنظر قرار گرفت ولیست‌ها تغییراتی‌یافت واین تغییرات طوری بود که میتوان صادرات باین کشورها را بیشترکرد

وام

پرداخت وام بمردم

امروز از بانك ملی ایران کسب اطلاع‌شد که تاکنون دو هزار وهفتصد تا دو هزار و هشتصد تقاضای وام‌در کمیسیون مربوطه مورد رسیدگی قرار گرفته واز تقاضا کنندگان دعوت شده است با در دست داشتن سند مالکیت ببانك مراجعه کنند.

تاکنون وام تعداد زیادی از تقاضا های رسیدگی شده پرداخت گردیده است و انتظار میرود، یکی دو ماه دیگر رسیدگی به بقیه تقاضا ها که تعدادکل‌آنها ۵۷۰۰ عدد میباشدباتمام برسد.

وام‌تقاضائیکه‌موردموافقت‌کمیسیون قرار میگیرد پس از طی مراحل لازم بوسیله شعب بانك ملی پرداخت می گردد.

بازرگانی خارجی

هیات ایرانی بپاکستان‌رفت

بعد از ظهر پنجشنبه گذشته هیات اقتصادی ایران به پاکستان رفت. ریاست این هیات با آقای مهندس همایون مدیر کل وزارت اقتصاداست هیات مذکور که در آن از اطاق بازرگانی نیز شرکت دارند بیشتر برای بازاریابی و انعقاد قرار داد های خصوصی فروش کالا باپاکستان و سیلان اقدام خواهد کرد.

کشتی ها

* کشتی «لیدرکرك» هلندی از بندر خرمشهر خارج شد.

* کشتی «کیپ‌ویك‌هال» انگلیسی با ۳۳٤ تن کالا از خرمشهر خارج شد.

* کشتی «کازاغستان» شوروی با ۱٤۹ تن چوب از بندر نوشهر خارج شد.

* کشتی «پیونر» شوروی با٥٤تن سودا، ٥۰تن‌کاغذ ٤ تن‌موتور برق ویك تن پارچه علفی، ۹۰ تن کالای متفرقه از باکو به بندر پهلوی وارد شد.

ارز

دولارآمریکانقد (اسکناس)	۸٤
دولار حواله‌بستی	۸۳٫٥۰
پوند انگلیسی نقد (لیره)	۲۳٥
پوندحواله بستی	۲۳٤
مارك‌آلمان نقد	۲۱٫۳٥
مارك‌حواله بستی	۲۱٫۱٥
فرانك‌سوئیس‌نقد	۲۰
فرانك سوئیس حواله	۱۹٫۸۰
هزارلیرایتالیا نقد	۱٤۰
هزارلیرایتالیا حواله	۱۳۷
فرانك فرانسه نقد	۱۷٫٤۰
فرانك فرانسه‌حواله	۱۷٫۲٥
لیره‌ترك اسکناس‌بزرك	۷٫٤۰
لیره ترك‌کوچك	۷٫۲۰
روپیه‌پاکستان‌نقد	۱۰٫٥۰
روپیه پاکستان حواله	۱۰٫۲٥
روپیه‌هندوستان نقد	۱۱٫۳۰
روپیه‌هندوستان‌حواله	۱۰٫۸٥

آگهی مناقصه شماره ۱

نیروی دریائی شاهنشاهی دو دستگاه کمپرسور فشار قوی مورد نیاز را از طریق مناقصه باگشایش اعتبار خریداری مینماید داوطلبان میتوانند با مراجعه بسر رشته‌داری نیروی دریائی واقع در دو راهی یوسف آبادبرك مشخصات‌وشرائط شرکت در مناقصه را بطوررایگان اخذ و پیشنهادات خود را تاساعت ۹صبح روز ۲۳٫٦٫٤۲ در پاکت‌لاك ومهر شده بدفتر سر رشته داری نیروی دریائی تسلیم و رسیداخذ نماید.

پیشنهادات رسیده در ساعت۱۰ صبح روز ۲۳ر ٦ر٤۲ با حضور کمیسیون بازوقرائت خواهدگردید حضورپیشنهاددهندگان‌در کمیسیون مناقصه آزاد است.

نیروی دریائی شاهنشاهی
آ ـ ۱۲٥۰٤ ۱ ـ ۳

مالکین و کشاورزان محترم

برای مشاهده و خرید انواع
۱ـ موتور پمپ های انگلیسی ولزلی از ۱۲اینچ الی ٦ اینچ
۲ـ لوله‌های‌خرطومی
۳ـ وسایل کشاورزی از قبیل دیسك ـ بذر پاش ـ کولتیواتور ـ علف بر و دستگاه های‌درو و بسته‌بندی‌علوفه ـ تراکتور های کوچك
٤ـ سم پاش های دستی ـ پشتی وه وتوری
٥ ـ وانت‌های کوچك حمل بار
بشرکت تجارتی ایران و انگلیس ـ خیابان فردوسی کاشی ٥٦٦ ـ ٥٦٤ مقابل خیابان ثبت تلفن ۳۰۲۷٤۱ ـ ۳٤۷۲۸
و نمایشگاه شرکت واقع در خیابان شمیران (جاده قدیم) ـ مقابل خیابان آمل مراجعه فرمائید در شهرستان‌هائی که نماینده نداریم نماینده فعال و معتبر می‌پذیریم.

آگهی مناقصه

شهرداری مسجد سلیمان باستناد تصویب نامه شماره ٦۹ـ۱۹٫٤۲٫٤۲ انجمن شهر اسفالت و فلکه سازی جاده کلگه و محوطه کاروانسرا را که طبق برآورد تهیه شده هزینه آن بالغ بر ۸۹۰۸٤٥ ریال پیش بینی گردیده باشرایط زیر از طریق مناقصه بمقاطعه کارواگذار مینماید.

۱ـ پیشنهاد دهندگان بایستی بادردست داشتن کارت درجه بندی از سازمان برنامه یاوزارت راه یاشهرداری تهران و همچنین مدارك وسوابق حسن انجام کار ویابادردست داشتن اسناد ومدارك فنی دال بر انجام کارهای پیمانکاری تسلیم و همچنین مدارك مالکیت ماشین آلات لازمه و غیره تاروز ۳۰٫٤۲٫٤۲ بشهرداری مراجعه و پس از تسلیم اوراق مربوطه رسید دریافت داشته تاپس از رسیدگی و تائید از طرف دفتر فنی استانداری تاروز ۳٫٥٫٤۲ برك صلاحیت فنی و مالی مبنی برشرکت درمناقصه به پیمانکاران ذیصلاح داده شود.

۲ـ پیشنهاد دهندگان پس از دریافت برك صلاحیت شرکت در مناقصه باید بدفتر شهرداری مراجعه نموده قرارداد و نقشه مربوطه را ملاحظه وامضاء نمایدو مشخصات و فهرست واحد بهاء را با پرداخت مبلغ پانصد ریال دریافت تابامطالعه لازم نسبت به‌تسلیم پیشنهاد مبادرت نمایند.

۳ـ پیشنهاد دهندگان باید مبلغ ٤٤٥۰۰ ریال وجه نقد ٥درصد کل کار را بعنوان ودیعه بحساب شماره ۷۷۱ سپرده شهرداری در بانك ملی شعبه مسجد سلیمان تودیع قبض رسید آنرا ضمیمه پیشنهاد نمایند و یامعادل مبلغ مزبور ضمانت نامه بانکی یکی از بانکهای مجاز ضمیمه نمایند (مدت اعتبار ضمانت نامه نباید کمتر از دو ماه باشد)

٤ـ پیشنهاد دهندگان باید پیشنهادات خودرا در دو پاکت لاك ومهر شده الف ـ ب بشرح زیر تنظیم و تاآخر وقت اداری روز دوشنبه مورخ ۷٫٥٫٤۲ درمقابل اخذ رسید بدفتر شهرداری تسلیم نمایند در پاکت الف بایستی برك صلاحیت فنی و مالی و قبض سپرده یاضمانت نامه بانکی و همچنین برك مشخصات و فهرست واحد بهاء که ذیل یکایك آنهاراگواهی وامضاء شده‌اند ضمیمه گردد. در پاکت ب تعهد میزان صدی چند اضافه یاتخفیف از فهرست واحدبهاء بطور وضوح و روشن با حروف و رقم نوشته ذیل آنرا امضاء نمایند.

٥ـ پیشنهاداتیکه پاکت الف آن برابر شرایط فوق تکمیل نباشد پاکت ب‌آن باز نخواهد شد.

٦ـ پیشنهادات واصله ساعت ٥٫۰ بعد از ظهر همانروز باحضور کمیسیون مربوطه بازو قرائت خواهد شد.

۷ـ پیشنهادات مخدوش و مشروط و مبهم و فاقد سپرده و شرایطی که در این آگهی گنجانده شده و همچنین پیشنهاداتیکه دیرتر از موعد مقرر برسد ترتیب اثرداده نخواهد شد

۸ـ مدت‌انجام کارازتاریخ مبادله قرارداد۳ماه تعیین خواهد شد

۹ـ پیشنهاد دهندگان باید قانون منع مداخله کارکنان دولت ودستگاههای وابسته بدولت در معاملات دولتی و همچنین ماده۲۹ قانون بیمه های اجتماعی رارعایت نمایند.

۱۰ـ چنانچه برنده مناقصه پس از یکهفته از اخطار شهرداری حاضر بعقد قرارداد نشود سپرده او بنفع شهرداری ضبط ومعامله بانفر دوم انجام خواهد شد و درصورت استنکاف نفردوم درصورت اقتضاء بهمین نحوبانفر سوم انجام خواهد شد.

۱۱ـ پرداخت مالیات ـ عوارض ـ حق‌الدرج آگهی و حق‌بیمه کارگران بعهده برنده مناقصه است.

۱۲ـ از تاریخ تحویل موقت تاشش ماه که موعد تحویل قطعی کار است جبران کلیه خساراتیکه در نتیجه معایب کار ونواقص فنی پیش آمد، بعهده پیمانکار استو پیمانکار موظف است‌بدون مطالبه دیناری معایب و نواقص فنی را رفع نماید و در غیر اینصورت شهرداری خسارات ناشیه از معایب کار را ازوجوهیکه بعنوان انجام کار کسر گردیده جبران و بقیه طلب پیمانکار را پس‌از تحویل قطعی بر طبق نظر مهندس ناظر پرداخت خواهدنمود

۱۳ـ حضور پیشنهاد دهندگان در کمیسیون مناقصه آزاد و شهرداری دررد یاقبول یك یاکلیه پیشنهادات مختاراست‌مناقصه حضوری بعمل نخواهد آمدو کمیسیون مناقصه نظر خود رامنتها ظرف مدت یکهفته ببرنده مناقصه اعلام خواهد کرد.

کفیل شهرداری مسجد سلیمان بلداجی

برنامه سینماها

* آستارا (تجریش) ـ سلطان شب ـ دوبله بفارسی ـ ادی‌کنستانتین ۱۱ـ ۳ـ ٥ـ ۷ـ ۹ تلفن ۸٥۹٦٦

* آسیا ـ سلطان شب ـ دوبله بفارسی ـ ادی کنستانتین ـ۱۱ـ۳ـ٥ـ ۷ـ۹ (تلفن ٤۲۹۰۹)

* امپایر ـ ملوان دست نگهدار ـ اسکوپ ـ رنگی ـ دوبله بفارسی جك‌لیمون ۱۱ـ۳ـ٥ـ۷ـ۹ تراس۳۰ر۷ـ٤٥ر۹(تلفن ٦۲۳۹٤۲)

* ادئون ـ خشم وهیاهو ـ اسکوپ ـرنگی ـ دوبله‌بفارسی ـ یول‌برینر جون‌وودوارد ۱٥ر۱۰ـ۳۰ر۲ـ۳۰ر٤ـ۳۰ر٦ـ۳۰ر۸ (تلفن ۳۸۱۱۸)

* ایران ـ عروسی ـ اسکوپ ـ دوبله بفارسی ـ کریستین کوفمن ـتوتو ۳۰ر۱۰ـ۳۰ر۲ـ۳۰ر٤ـ۳۰ر٦ـ۳۰ر۸ (تلفن ۳٦۳٥٤)

* اسکار ـ کوه سرخ ـ رنگی ـ دوبله بفارسی ـ آن‌لد ـ ۱۰ صبح ۳ـ٥ـ۷ـ۹ (تلفن ٤٥۷۹۷ـ۷٥۸۸۸۸)

* ایفل ـ المرگنتری ـ رنگی ـ دوبله بفارسی ـ برت‌لنکستر ـ۱۰ ۱۲ـ۲ـ٤ـ٦ـ۸ـ۱۰(تلفن ۳۷۲۷۷ـ۷٥۸۸۸۸)

* ب،ب ـ ملوان دست نگهدار ـ اسکوپ رنگی ـ دوبله بفارسی ـجك لیمون ۳۰ر۱۰ـ۲ر۳۰ـ٤ر۳۰ـ٦ر۳۰ـ۸ر۳۰ (تلفن ٦۹٦٤۱)

* بلازا ـ بعلت تعمیرات تعطیل است

* نخت جمشید ـ شکوه علفزار ـ رنگی ـ دوبله بفارسی ـ وارن‌بیتی ناتالی‌وو ۱۱ ـ ۳ ـ ٥ ـ ۷ ـ ۹ تلفن ٤۳٥٥۰

* تهران ـ عروسی ـ اسکوپ ـ دوبله بفارسی ـ کریستین کوفمن‌ـتوتو ۳۰ر۱۰ـ ۳۰ر۲ـ۳۰ر٤ـ۳۰ر٦ـ۳۰ر۸ (تلفن ۳۸۱٦٥)

* دیانا ـ کوه سرخ ـ رنگی ـ دوبله‌بفارسی ـ آن‌لد ـ۱۱ـ۳۰ر۳ـ۳۰ر٥ ۳۰ر۷ـ۹ (تلفن ٤۷۳٦٥ـ۷٥۸۸۸۸)

* چارلی ـ هفت دلاور ـ رنگی ـ دوبله بفارسی ـ یول برینر ـ هورست بوخهولتز ـ۱۱ـ۳ـ٥ـ۷ـ۹ تلفن ٦۸٤٦۱

* دنیا ـ عروسی ـ اسکوپ ـ دوبله بفارسی ـ کریستین کوفمن ـتوتو ۳۰ر۱۰ـ ۳۰ر۲ـ٤ر۳۰ـ٦ر۳۰ـ۸ر۳۰ (تلفن ۳۳۸۱۲)

* حافظ ـ سلطان شب ـ دوبله بفارسی ـ اسکوپ ـ ادی کنستانتین ۳۰ر۱۰ـ۳۰ر۲ـ۳۰ر٤ـ۳۰ر٦ـ۳۰ر۸ (تلفن ۳٤۰۷٤)

* رادیوسیتی ـ خشم وهیاهو ـ اسکوپ ـ رنگی ـ دوبله بفارسی ـیول برینر ـ جون‌وودوارد۱٥ر۱۱ـ۳۰ر۳ـ۳۰ر٥ـ۷ر۳۰ـ۹ر۳۰(تلفن ٤۳۳۲۰)

* رکس ـ ایستگاه سوم ـ وایداسکرین ـ دوبله‌بفارسی ـ ترنس‌مورگان یوکوتانی ۳۰ر۱۰ـ۳۰ر۲ـ۳۰ر٤ـ۳۰ر٦ـ۳۰ر۸ (تلفن ٤۱٦۹)

* رویال ـ ایستگاه سوم ـ وایداسکرین ـ دوبله‌بفارسی ـ ترنس مورگان ـ یوکوتانی ۱۱ـ۳ـ٥ـ۷ـ۹ (تلفن ٤۹۷۸٥)

* سانترال ـ خشم وهیاهو ـ اسکوپ ـ رنگی ـ دوبله‌بفارسی ـیول‌برینر جون‌وودوارد ٤٥ر۱۰ـ۳ـ٥ـ۷ـ۹ (تلفن ٤۸٦۸٦)

* سعدی ـ موهاك ـ رنگی ـ دوبله‌بفارسی ـ اسکات برایدی ـریتا گام ـ ۳۰ر۱۰ ـ ۳۰ر۲ ـ ٤۳۰ر ـ ٦ر۳۰ ـ ۸ر۳۰ (تلفن ۳٦٤٦۸)

* سیلا ـ سلطان شب ـ اسکوب ـ دوبله بفارسی ـ ادی کنستانتین ۳۰ر۱۰ـ۳۰ر۲ـ۳۰ر٤ـ۳۰ر٦ـ۳۰ر۸ (تلفن ۳٦٤۲٤)

* کریستال ـالمر گنتری ـ رنگی ـ دوبله بفارسی ـ برت لنکستر ـ ۹ر۳۰ ـ ۳۰ر۱۱ ـ ۳۰ر۱ ـ ۳۰ر۳ ـ ٥ر۳۰ ـ ۷ر۳۰ ـ ۹ر۳۰ (تلفن۳۷٦۷٥ـ۷٥۸۸۸۸)

* متروپل ـ خفاش ـ دوبله بفارسی ـ وینست پرایس ـ۳۰ر۱۰ـ۳۰ر۲ ۳۰ر٤ـ۳۰ر٦ـ۳۰ر۸ (تلفن ۳۹٤۱۰)

* مولن‌روژ ـ المرگنتری ـ رنگی ـ دوبله بفارسی ـ برت‌لنکستر ـ۱۱ـ۳ ٥ـ۷ـ۹ (تلفن ۷۲۹۲۹ـ۷٥۸۸۸۸)

* مهتاب ـ المرگنتری ـ رنگی ـ دوبله بفارسی ـ برت‌لنکستر ـ۳۰ر۱۰ ۳۰ر۲ـ۳۰ر٤ـ۳۰ر٦ـ۳۰ر۸ (تلفن ٤۷۷۷۷ـ۷٥۸۸۸۸)

* میامی ـ عروسی ـ اسکوپ ـ دوبله بفارسی ـ توتو ـ کریستن کوفمن ۳۰ر۱۰ـ۳۰ر۲ـ۳۰ر٤ـ۳۰ر٦ـ۳۰ر۸ (تلفن ۷۳۳۲۹)

* ماندانا ـ زن جهنمی ـ رنگی ـ دوبله بفارسی ـ سوزان هیوارد ـ استیفن بوید ۳۰ر۱۰ـ۳۰ر۲ـ۳۰ر٤ـ۳۰ر٦ـ۳۰ر۸ (تلفن ۷۹۹۸۲)

* نیاگارا ـ ایستگاه سوم ـ وایداسکرین ـ دوبله بفارسی ـیوکوتانی ۳۰ر۱۰ـ۳۰ر۲ـ۳۰ر٤ـ۳۰ر٦ـ۳۰ر۸ تراس ۳۰ر۷ـ۳۰ر۹(تلفن۶٥۳۰۷)

* همای ـ خفاش ـ دوبله بفارسی ـ وینست پرایس ـ۳۰ر۱۰ـ۳۰ر۲ ۳۰ر٤ـ۳۰ر٦ـ۳۰ر۸ (تلفن ۳۰۲۱٦۹)

* سیلوانا ـ زیمبو ـ دوبله بفارسی ـ ۱ـ۳ـ٥ـ۷ـ۹ (تلفن۳۳۷۷۷۷)

* فری ـ فستیوال فیلمهای فارسی تلفن ۲۷۸۹۳

* رامسر ـ فستیوال فیلمهای فارسی تلفن ٥۲۰٦۰

* برلیان ـ کوه سرخ ـ رنگی ـ دوبله بفارسی ـ آن لد ـ۱۰ـ۱۲ـ۲ ٤ـ٦ـ۸ (تلفن ۳۳٥۳٥ـ۷٥۸۸۸۸)

* زهره ـ کوه سرخ ـ رنگی ـ دوبله بفارسی ـ آن لد ـ۹ـ۱۱ـ۱ ۳ـ٥ـ۷ـ۹ (تلفن ۳۰٤۸۰۸ـ۷٥۸۸۸۸)

* جهان ـ فستیوال فیلمهای فارسی (تلفن ٦۰۳۰٥)

* فردوسی ـ فستیوال فیلمهای فارسی تلفن ۳٥۷۸٤

* تاج ـ هفت دلاور ـ رنگی ـ دوبله بفارسی ـ یول‌برینر ـ ۳۰ر۱۰ـ۲ر۳۰ـ٤ر۳۰ـ٦ر۳۰ـ۸ر۳۰ تلفن ۳۳۰٦٤

* آریا ـ بهشت و دوزخ ـ دوبله بفارسی ـ ۳۰ر۱۰ـ۱۲ر۳۰ صبح ۲ر۳۰ ٤ر۳۰ـ٦ر۳۰ تراس ۳۰ر۷ـ۹ر۳۰ (تلفن ۳۹۸۸٤)

* المپیا ـ کلئوپاترا ـ اسکوپ ـ رنگی ـ دوبله بفارسی ـ پاسکال پتی ۳۰ر۱۰ـ ۳۰ر۲ـ ۳۰ر٤ـ ۳۰ر٦ـ ۳۰ر۸ تلفن ٦٥۷۹۸

* مونت کارلو ـ من‌ارث باباما‌را میخوام ـ رنگی ـدوبله‌بفارسی ـ بوب هوپ ـ ۳۰ر۱۰ـ۳۰ر۲ـ۳۰ر٤ـ۳۰ر٦ـ۳۰ر۸ (تلفن ۷۹٧٤۱)

* البرز ـ جوانان ماجراجو ـ دوبله بفارسی ـ جف‌چندلر ـ جان‌ساکسون ۹ ـ ۱۱ـ۱ـ۳ـ٥ـ۷ـ۹

* مراد ـ فستیوال فیلمهای فارسی تلفن ۷۳۳۸۲

* ژاله ـ فستیوال فیلمهای فارسی تلفن ۳۰٤۱۲۰

* فلور ـ فستیوال فیلمهای فارسی تلفن ۲۸۰۹٦

* پارك ـ فستیوال فیلمهای فارسی تلفن ۳۹٦۳۷

* پردیس ـ وقتیکه برگها میریزد ـ دوبله بفارسی ـ رنگی ـدرك‌بوگارد یوکوتانی ۳۰ر۱۰ـ۳۰ر۲ـ۳۰ر٤ـ۳۰ر٦ـ۳۰ر۸

* پرسپولیس ـ کلئوپاترا ـ اسکوپ ـ رنگی ـ دوبله بفارسی ـ پاسکال‌پتی ۱۰ـ ۱۲ـ ۲ـ ٤ـ ٦ـ ۸ تلفن ٥۸۱۰۸۳

* ونوس ـ فستیوال فیلمهای فارسی تلفن ۳٥۱۱٥

* مشعل ـ بازداشتگاه ۱۷ ـ دوبله بفارسی ـ ویلیام هولدن ۹ ـ ۱۱ ۳ـ٥ـ۷ـ۹ (تلفن ۳۳۸۲٦)

آگهی اصلاحیه مربوط به تجدید مناقصه شماره ۳۹٫٤۱

اداره کل کارپردازی وزارت پست و تلگراف و تلفن بپیرو آگهی تجدید مناقصه موضوع خرید ۷۹۷ کیلو متر کابل تلفنی و متعلقات و ۸۰ کیلو متر کابل مسلح و متعلقات که بدینوسیله اعلام میدارد که تسلیم نمونه برای شرکت کنندگان درمناقصه الزام آور نیست و برنده مناقصه‌هنگام عقد قرار داد نمونه تسلیم خواهد بود. بقیه شرایط شرکت در مناقصه بقوت خود باقی است. الف ۲٥٤۸.

آ ـ ۱۲٦۹۰ ۱ ـ ۲ رئیس اداره کل کارپردازی ـ نجفی

آگهی تجدید مناقصه

شرکت سهامی کارخانجات ایران (قسمت صنایع قند) مناقصه ۲٦ قلم مواد شیمیائی را تجدید مینماید.

شرایط و مشخصات مربوطه درداره معاملات داخلی قسمت واقع در خیابان ویلا ـ خوشبین موجود بوده و پیشنهادات واصله تاساعت نه صبح روز ۲۱ر٥ر٤۲ پذیرفته میشود و در ساعت ده صبح همانروز رسیدگی خواهد شد. الف ۲٥٤۷.

آ ـ ۱۲٦۸۲ ۱ ـ ۲

در خدمت مردم

بقیه از صفحه ۷

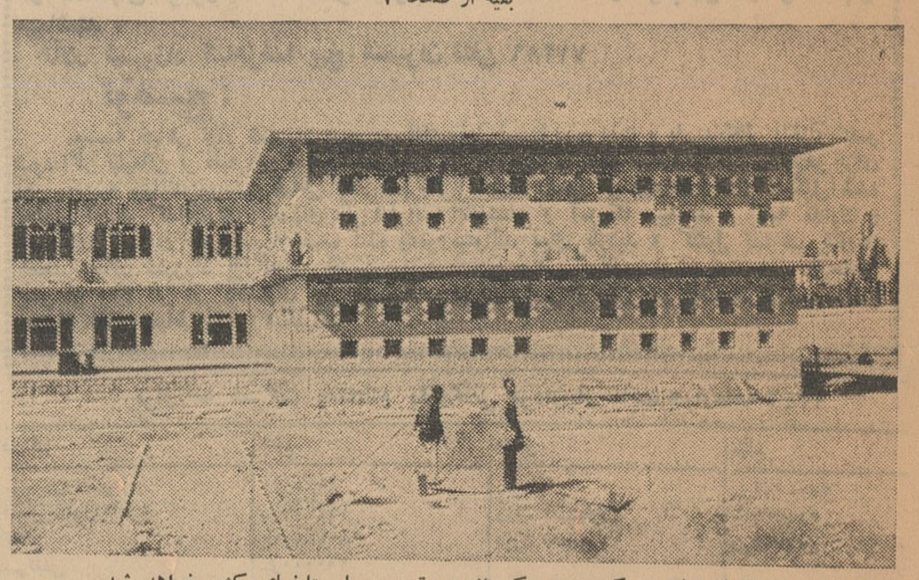

نمای بیمارستان ناتمام شاهرود که بزودی یکی ازمجهزترین بیمارستا نهای کشورخواهد شد.

کمك کرده و جمعیت شیر وخورشید سرخ شاهرود فقط یك میلیون ریال از هزینه ساختمانی آن را تقبل کرده که این مبلغ را خودنوعدوستان شاهرود پرداخته اند ساختمان ـ بیمارستان‌که ازلحاظ تجهیزات‌داخلی بابهترین‌بیمارستان های تهران‌برابری خواهد کرد در شرف اتمام است و احتمال میرود تا یکی دو ماه دیگر بوسیله والاحضرت شاهدخت شمس پهلوی‌افتتاح گردد این بیمارستان‌فعلا بیست و پنج تختخوابی است ولی تا ٥۰ تختخواب برای آن پیش‌بینی شده است البته بیمارستان شیر و خورشید ابتداء دو بخش جراحی و زایمان خواهد داشت که پس ازشروع بکار احتیاجات شهر های مجاور را نیز تامین خواهد کرد.

پس از توضیحاتی که آقای‌داوری در باره نحوه ساختمان بیمارستان جمعیت شیر و خورشید سرخ داد من باتفاق‌ایشان ازساختمان‌بیمارستان بازدید کردم و از اقدام بزرگی که بهمت خود اهالی شاهرود و کمك جمعیت شیر و خورشید سرخ مرکز در دست‌انجام است للت بردم چقدر خوب است مردم سایر شهرستانهانیز در این‌قبیل امور خیریه و عام‌المنفعه بداهالی شاهرود تاسی جویند و یك قدم‌آنها بردارند تا سازمانهای‌مربوطه هم چند قدم بردارند و کاری بنفع مردم کم بضاعت و نیازمند صورت گیرد.

شرکت‌سهامی‌رادیو تلویزیون‌ایران
سرویس و تعمیر انواع گیرنده‌های تلویزیون
تحت نظر متخصصین کارآزموده
مجهز ترین تعمیرگاه تلویزیون ایران
تلفن ٦۱۳٤٦٦ ـ ٦۱۳٤٦٥
خیابان آیزنهاور ـ خیابان‌جیحون ـ جنب پپسی کولا

عبور از پنج قاره

سازمان بهداشت جهانی اعلام کرد بعلت پیشرفت‌در مبارزه باگرمازدگی :

میزان تلفات حجاج هر سال کاهش میابد

که بعلت گرما زدگی بستری شدند در گذشته‌اند .

پاپای آنچه در جهان میگذرد

سازمان جهانی بهداشت آماری‌در مورد تعداد تلفات گرمازدگی درطی انجام مراسم حج منتشر ساخته‌است بموجب این آمار از تعداد قربانیان گرما زدگی در پنج سال اخیربمیزان قابل توجهی کاسته شده است .

تعداد تلفات ناشی از گرما زدگی طی انجام مراسم حج در سالهای مختلف‌بدین قرار بوده است: درسال ۱۹۶۱ تعداد ۱۹۴ نفر ـ درسال ۱۹۶۰تعداد ۳۷۷ نفر در سال۱۹۵۹ تعداد ٤٥٤ نفر . در حالیکه درسال ۱۹۶۲ تعداد پنجاه نفر و در سال جاری فقط چهار نفر از حجاج در اثر گرما زدگی مرده‌اند .

علت این کاهش افزایش تعداد و قابلیت تحرك سرویسهای پزشکی محلی و بر قرار ساختن سرویسهای طبی سیار در صحرای حجاز میباشد

ازاین گذشته در معالجه‌گرمازدگی هم پیشرفتهائی بدست آمده است. در سال۱۹۶۰ هفتاد و هشت در صد ودر سال ۱۹۶۱ چهل و نه در صد ودر سال ۱۹۶۲هفده در صد ودرسال ۱۹۶۳ کمتر از شش در صدکسانی که بعلت گرما زدگی بستری شدند در گذشته‌اند .

حجاج سفید پوست بیش ازدیگران در معرض خطر گرما زدگی قراردارند حجاج یونانی به نسبت ۲۵ در هزار و حجاج سعودی به نسبت ۳٦٪در هزار بگرما زدگی دچار شدند . زنها تحمل کمتری دارند و گرما زدگی کسانیرا که بیش از چهل سال دارند زیاد تر تهدید میکند .

سازمان جهانی بهداشت بااستفاده از این ارقام میکوشد تا هر چه‌بیشتر جلوی خطر گرما زدگی را بگیرد . گرما زده‌ئی که در حین معالجه درجه حرارت بدنش حد اقل یکساعت‌کمتر از ۳۹ درجه بماند نجات پیدا میکند. حرارت ناشی از گرما زدگی ممکنست تا٤۲ درجه سانتیگراد هم برسد .

معهذا وضع حجاج خیلی بهتر از چهارده هزار ملاحی است که هر ماه برای بار گیری نفت به بندر کویت می آیند. حرارت این شهر در سایه ۳۵ تا ۵۰ درجه و در آفتاب هفتاد درجه سانتیگراد است ومیزان‌رطوبت هوامعادل ۹۰ در صد میباشد .

این شرایط بهیچوجه باوضع‌ساختمانی بدن انسان مناسب نیست و بهمین علت کارگران مزبور حد اقل سی‌در صدازنیروی کارخودرا ازدست میدهند.

ملکه زیبائی جهان انتخاب شد

مراسم انتخاب ملکه‌زیبائی جهان‌با حضور هشت هزار تماشاچی در میامی بیچ برگزار شد و «میس‌واریا وارکاس» ملکه زیبائی برزیل عنوان ملکه زیبائی جهان را بدست آورد .

«میس‌وارکاس» که ۱۸سال دارد به خبرنگاران گفت تنها آرزوی وی این است که زن خانه داری باشد . باوجود این در حال حاضر خیال شوهرکردن ندارد ومیخواهد به تحصیلات خودادامه دهد .

امشب از طرف شهرداری میامی بیچ ضیافت‌مجللی‌بافتخار ملکه‌زیبائی جهان برپاخواهد شد وتاجگزاری‌او بعدا انجام خواهد گرفت .

اخبار کوتاه سینمائی

فستیوال سینمائی تریست

در فستیوال فیلم های « علوم تخیلی» که در تریست جریان دارد فیلمی از پیرکاست نمایش داده‌شد بنام «آقای روبیدا ،پیامبر وکاشف زمان » روبیدا در سال ۱۹۰۳ تخیلاتی جالب وعلمی منتشرساخت ودراین فیلم تصور شده‌است که وی بعدازپنجاه سال دوباره به‌پاریس می‌آید . ودرمقابل پیشرفت های علمی که از حدود تخیلات اوهم فراتر رفته‌اند دچار شگفتی میشود. پیرکاست اعلام داشت که قصددارد فیلم دیگری هم درباره پیش بینی های علمی روبیدا تهیه نماید .

دوفیلم مصور هم در جریان فستیوال نمایش داده شد . یکی «مادربزرك» اثر ژیری ترنکا کارگردان چك که زندگی دختری را درمیان‌دومادر بزرگنش توصیف میکند و یکی هم «جزیره کوچك» از ویلیامز ریچارد آمریکائی ، این فیلم که زندگی سه‌مرد را در یك‌جزیره متروك‌نشان میدهد در فستیوال ونیز بدریافت جایزه نائل آمد .

در عصر ما

یك پنجم زندگی مردم آلمان صرف حرف زدن‌میشود

مدیر موسسه عالی تعلیم و تربیت شهر بن اعلام داشت :

ـ آلمانیها با سرعت سیصد سیلاب در هر دقیقه حرف می زنند و بدین ترتیب یك پنجم از مدت زندگیشان را (بدون در نظر گرفتن مواقعیکه خواب هستند) صرف حرف زدن می کنند .

بعلاوه حرفهائی که یك‌آلمانی هفتاد ساله در طی زندگیش‌زده است اگر نوشته شود بصورت ده هزار جلد کتاب سیصد صفحه‌ئی درمیآید .

امروز این خبر صفحه اول جراید جهان بود

۳۹ سال رانندگی بدون گواهینامه

دادگاه شهر لیل در فرانسه یك پاتریش هم رفته ام . و در تمام این پرداخت چهار صد فرانك جریمه ۳۹ سال حتی یك بار هم تصادف محکوم ساخت متهم تا سه سال دیگر نکرده بودم و بهمین جهت کسی‌متوجه نمیتواند گواهینامه رانندگی بگیرد . نشده بود که من بدون گواهینامه خود او در مورد این محکومیت می رانندگی میکردم . چند وقت پیش با گوید : عده ای از دوستانم در روزنامه ها

قضیه از ۳۹ سال پیش شروع می خواندیم که مردی ۱۷ سال بدون **شود . پدرم در آن موقع یك اتومبیل** گواهینامه رانندگی میکرده است . **کهنه بمن داد و من تمام وقت بیکاریم** من بآنها گفتم : بدون تردید آدم **را صرف سروکله زدن بااین اتومبیل** زرنگتری هم وجود دارد . ولی آنها **فراضه میکردم .** مقصودم را نفهمیدند . چون حتی ولی‌هیچوقت بفکر گرفتن‌گواهینامه همسر مرحومم هم نمیدانست که من نیفتادم و بنظرم عجیب میآمد که گواهینامه رانندگی ندارم . ولی از وقتم را صرف گرفتن یك تکه کاغذ گرون با بدشانسی یکماه قبل اتومبیل دربرت بکنم . **در طی این ۳۹ سال من بدون** کرد و یك نفر هم مجروح شد .بدنبال **گواهینامه ۲۵۰هزارکیلومتر رانندگی** این‌جریان دربرت را بپاسگاه راهنمائی **کرده ام و چهار اتومبیل خریده ام.** بردند و پرده از رازش برداشته **من هفته ئی سه مرتبه با اتومبیلم** شد . **از مرز فرانسه و بلژیك عبور میکردم**

اورود

آگهی مناقصه

شرکت سهامی کارخانجات کاشی و سرامیك سعدی برای تعمیرگاه خود بماشین آلات زیر (نو یا مستعمل) نیازمنداست وازطریق مناقصه خریداری مینماید:

۱ـ یکدستگاه ماشین تراش بعرض ۲ متر
۲ـ یکدستگاه فرز بادستگاه کلید کابل بین٤۰تا ٤۵ سانتی
۳ـ یکدستگاه صفحه تراش بین ٤۰ تا۵۰ سانتی

دارندگان پیشنهادات خودرا بامشخصات کامل بدفتر شرکت واقع درخیابان سعدی کوچه مهران شرکت سهامی فروشگاه‌سعدی تلفن(۳۸۸۷۷)ارسال دارند. آـ۱۲۱٦۲ ۱ـ۳

یك مقاله علمی از خبرگزاری فرانسه پیرامون زیانهای طولانی شدن عمر بشر

اگر عمر بشر طولانی شود

یك مرد ۱٤۵ ساله ده هزار نوه و نبیره و نتیجه‌دارد

باتلاشهائی که ورنف وبوگومولتز انجام داده‌اند معاصرین ما میتوانند امیدوار باشند که بزودی حد طبیعی عمر بشر بصد وپنجاه سال خواهد رسید .

دراین دنیای جدید یك‌مرد هشتاد ساله آینده درازی درپیش دارد ومرك یك آدم ۱۲۵ ساله زودرس وغم‌انگیز جلوه‌گر میشود . وحتما هم علت آن باید یك حادثه غیرمترقبه باشد .

حتما میپرسید روشی‌که باعث این تغییر شگرف شده چیست ؟

این روش چندان مشخص نیست. مثلا ممکنست پیوندهای جنسی انجام داد . ویا عصاره جنین را تزریق‌نمود وبدین ترتیب هورمونهای جوان‌کننده را وارد بدن ساخت . راه دیگر تزریق خون «آماده شده» است.بدین ترتیب بدن که خون تازه وجوان در اختیار دارد سلولهای جوان و فعال خواهد ساخت .

راهی که درپیش گرفته می شود مهم نیست . **انچه اهمیت دارد اینستکه بشر عمری طبیعی خواهد یافت‌که شایسته اوست ... ولی در این دنیای جدید مشکلات و مسائل بزرگی راه را برانسان سد خواهند کرد .**

دراندك مدتی تعداد ساکنین کره زمین بپنج میلیارد خواهدرسید واین انبوه جمعیت بیابانها را هم اشغال خواهند کرد . زمین‌های کشت شده قادر بتامین غذای این عده نخواهند بود و بهمین جهت باید دریاها راهم بکشتزار تبدیل نمود . دراین حال بایدصحرای آفریقا واستپ‌های‌آسیای مرکزی را بکمك چاههای آرتزین‌زیر کشت درآورد .

درشهر ها این مشکلات افزونتر میشوند و خانواده‌ها تعداد سرسام‌آوری خواهند داشت ، یك مرد ۱٤۵ ساله ده فرزند خواهد داشت ودراین موقع پسرش و نوه‌اش هم صاحب فرزندانی شده‌اند **وبدین ترتیب بادر نظرگرفتن حساب احتمالات یك مرد ۱٤۵ ساله میتواند ده هزار نوه و نبیره و نتیجه داشته باشد .**

اگر این مرد بخواهدنوادگان خود را ده‌نفر ده‌نفر بنهار دعوت‌کند یکسال طول میکشد تا بتواند همه آنها را دور میز غذای منزل خود ببیند .

بعلاوه این مردان جوانیکه از صد سالگی گذشته اند تجربیات عظیمی دارند و همه کار های بزرك جامعه بدست آنها انجام خواهد شد .

وفهم و شعور آنها بمراتب بیش‌از مردان۶۰ تا ۱۰۰ ساله است ومسئله مهم اینستکه برای کسانیکه کمتراز صد سال دارند مجال چندانی باقی نمی‌ماند که استعداد ذاتی خود را بروز دهند واز نیروهای جسمی‌خود استفاده برند . از همه اینها گذشته دراین دنیای عجیبی که جوانهایش‌در حدود صدسال دارند قهرمانان‌داستان های عشقی و«رومئو و ژولیت» های زمان ممکنست صدوبیست وپنج سال داشته باشند .

سرویس علمی خبرگزاری‌فرانسه

تازه های علم و دانش

نظریه انیشتین در کسوف اخیر مورد بررسی قرار گرفت

صدها نفراز فضانوردان حرفه‌ئی و ستاره شناسان روز بیست ژوئیه در پنج‌هزار کیلومتر طول مسیر کسوف درکانادا کسوف کامل رامشاهده کردند گروههای دانشمندان که‌از همه‌کشور ها بکانادا آمده بودند ، رصد خانه های مخصوصی در آنجا برپا کردند.

یك گروه‌ایتالیائی‌بریاست پروفسور ماسیمو چمینیف در شهر کبك‌مستقر شده‌است تا نتایج کسوف خورشیدرا بررسی کند .

آمریکائیها کسوف‌راازدرون‌هواپیمائی دیدند که‌اسکات کارپانتر آنرا هدایت میکرد .

هواپیمای مزبور در ارتفاع چهل کیلومتری باسرعت ۸٤۰ کیلومتر در ساعت کسوف را تعقیب کردو بهمین دلیل سرنشینان آن٤٤ ثانیه بیش از زمینیها، شاهد کسوف بودند .

جهت حرکت کسوف از مغرب به مشرق وسرعت آن ۲۷۰۰ کیلو متر درساعت بود. دریك طول ۹۰ کیلومتری کسوف کامل بود. درغرب کانادامدت آن ۱۰۰ ثانیه ودر کبك ٦۵ ثانیه‌بود.

دانشمندان طی این کسوف درمورد پرتوهای ساحلی از خورشید مطالعاتی نمودند .

ضمنا درضمن کسوف دانشمندان‌در مورد صحت یا سقم نظریه انیشتین دایر بر منحنی بودن شعاع های‌نورانی مطالعه کردند .

آغاز راه حماسهٔ نبرد استالینگراد

نوشته : ۱۹ ـ سیلی چوئیکوف

سرفرمانده کنونی نیروهای زمینی شوروی

ـ۵ـ

سپس این‌نیروهابایدبه ارتش‌زرهی که بسوی استالینگراد پیش میرود، به پیوندد

(تکیه روی کلمات از نویسنده است)

اگر طی عملیات مزبور مخصوصا در نتیجه تصرف سالم پلها ، امکان استقرار سریلی بسوی مشرق و یا جنوب از روی دن بدست آید ، باید مورد استفاده قرار گیرد .

بهرحال کوشش برای رسیدن به استالینگراد ویا حداقل آنرا در معرض خطر آتش سنگین ما قرار دادن، بنحوی که اهمیت خودرا بمثابه یك مرکز صنایع جنگی وارتباطات از دست بدهد، اهمیت اساسی دارد.

(تکیه روی کلمات از نویسنده است)

هنگامیکه این عملیات در حال اجراست اهمیت اساسی دارد که نه فقط ضرورت حفظ جناح شمال شرقی ارتشهای مهاجم به حساب آید ، بلکه باید مجهز ساختن مواضع را نیز در کنار دن آغاز کرد . به ایجاد مواضع نیرومند دفاع ضد تانك باید اهمیت خاص داده شود . مواضع باید مجهز به تمام وسایل لازم برای بکار بردن در دوره زمستانی گردد .

دفاع از مواضع این جبهه در امتداد دن ، که پیوسته با پیشرفت عملیات گسترش می یابد در وهله اول به دسته های نیرو های متفقین ما سپرده خواهد شد تا آنکه قوای آلمان برای استقرار یك سد و مانع نیرومند ، بین اورل ورود دن و در برزخ استالینگراد بکار رود . لشکر های منفرد آلمان که از عملیات خلاص میشوند باید بصورت نیروی احتیاط متحرك بشت خط جبهه ، در کنار دن متمرکز گردند .

٤ـ برای رسیدن به هدف عملیات ضرورت دارد که پیشرفت باتسوی دن با سرعت تضمین‌گردد. زیرا فصل هوای مناسب محدود است .

طبق این تعالیم عملیات تابستان ۱۹۴۲ در جنوب به چهار مرحله تقسیم شده بود .

مرحله اول :

شکافتن جبهه و گرفتن «ورونژ» با ارتش های صحرائی دوم و چهارم .

مرحله دوم :

شکستن ارتش شوروی در غرب دن . برای اجرای این وظیفه ارتش ششم پس از پیشرفت بسوی خاور از مشرق خارکف ، بمیدان آمد . در همین حال ارتش چهارم زرهی در امتداد دن از ناحیه «ورونژ» بسوی جنوب رفت تا نیرو های شوروی را در غرب دن باتفاق ارتش ششم بشکند .

مرحله سوم :

آغاز یك حمله از جنوب شرقی و در امتداد دن به طرف استالینگراد با آرتش هشتم صحرائی و ارتش چهارم زرهی و حمله همزمان ارتش ۱۷ صحرائی و ارتش اول زرهی از شرق «تاگانروك» و «آرتموسك» در عرض دونتس سفلی و سپس بسوی شمال شرقی ورود دن .

دودسته ارتش، طبق طرح عملیات میبایستی در ناحیه استالینگراد بیکدیگر ملحق شوند تا صنایع جنگی استالینگراد و شبکه خطوط مواصلاتی آنرا از کار بیندازند .

مرحله چهارم :

تصرف منابع نفت خیز قفقاز . این هدف‌نهائی بود . لکن راه نزدیك قفقاز از «رستوف» میگذشت و آلمانیها راه استالینگراد را برگزیده بودند .

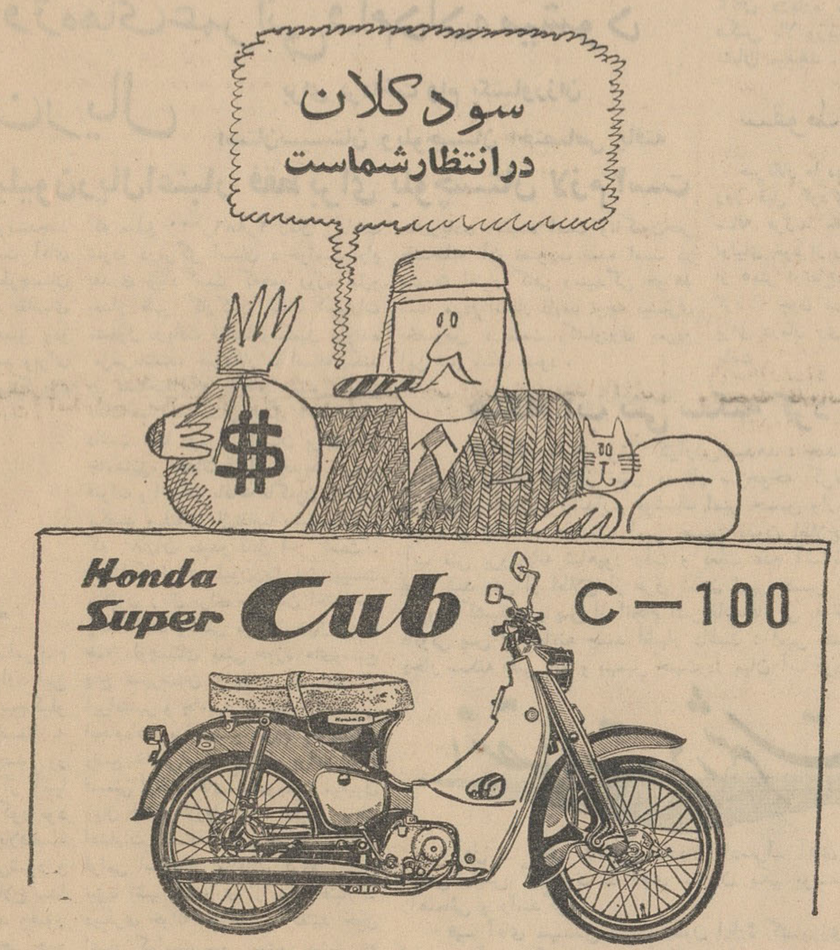

بهترین فرصت برای اشخاص که میل‌دارند کاری آبرومند و بزرك و پرمنفعت را در پیش گیرند

عاملیت‌فروش کارخانجات موتوسیکلت‌سازی‌هوندا میباشد که ماهیانه ۱۰۰۰۰۰ موتوسیکلت می‌سازدوبزرگترین کارخانجات موتوسیکلت سازی جهان‌است و معروفیت بین‌المللی داردهمان فرصت بزرك وشانس ومعروفیت بین‌المللی‌دارد همان‌فرصت بزرك وشانس موتوسیکلت برای مسابقات و تمرینات ورزشی‌است.

کارخانجات هوندابا ساختن موتوسیکلت نوع‌هوندا سوپرکاب این فکر را از بین برد بطوریکه این موتوسیکلت خیلی زود بصورت مرکب راحت و مناسب مردان فعال درآمد و بهترین وسیله برای رفتن به‌محل‌کار ـمدرسه ـ و برای گذرانیدن تعطیلات و روز جمعه محسوب شد .

برای‌ماهیچ تعجب‌آور نیست که ببینیم افرادی درچهارگوشه جهان نمایندگی هوندا را اخذ نموده و به‌ثروت و برکت رسیده‌اند

هوندا بزرگترین سازنده موتوسیکلت جهان

WORLD'S LARGEST MOTORCYCLE MANUFACTURER
HONDA
HONDA MOTOR CO., LTD. 5-5 Yaesu, Chuo-ku, Tokyo, Japan

نماینده انحصاری در ایران :

شرکت اشتادکو با مسئولیت محدود

تهران ـ میدان ۲٤ اسفند خیابان‌شاهرضا

تلفن ٦۵۵۷٤

نمایندگان اطلاعات در خدمت مردم

مردم شهرستانها بوسیله نمایندگان اطلاعات خواسته‌های خود را شرح میدهند

تقاضای فرهنگیان ملایر

جمعی از کارمندان و آموزگاران فرهنگ و اوقاف ملایر بدفتر نمایندگی اطلاعات مراجعه کردند و ضمن تسلیم طوماری مبنی بر تقاضای خود اظهار داشتند وزارت دارائی در پرداخت فوق‌العاده اشتغال خارج از مرکز تبعیض قائل می‌شود . وزارت دارائی جهت پرداخت فوق‌العاده خارج از مرکز بخشهائی را برسمیت می‌شناسد که قبل از سال ۱۳۲۳ بخش بودن آن نقاط محرز می‌باشد و بخش‌هائی که بعداز سال ۲۳ بمقتضیات جغرافیائی و کشوری و ازدیاد نفوس باتصویب نامه مقامات دولتی رسمیت پیدا کرده‌است قبول ندارند واز نظر مسئولین آن وزارتخانه متولدین این بخشها حق ندارند درمرکز بخش فوق‌العاده خارج از مرکز بگیرند آیا این استدلال صحیح است ؟ آیا این تبعیض و حق‌کشی نیست بخش «سامن» که در سالهای قبل و پس از تفکیک و مجزا شدن نهاوند و تویسرکان از شهرستان ملایر برسمیت شناخته شده چطور از نظر وزارت دارائی مورد قبول نیست در حالیکه سالها است دارای بخشداری و شهرداری و بهداری و ژاندارمری است .

کمیابی قندوشکر در نوبران

هرروز عده‌ای از اهالی نوبران بدفتر نمایندگی اطلاعات مراجعه می‌نمایند و از کمیابی قند وشکر و قیمت‌سرسام آور آن اظهار ناراحتی میکنند هم‌اکنون درنوبران قند وشکر بازار سیاه پیدا کرده و معلوم نیست این وضع تاکی ادامه‌خواهد داشت . عده‌ای که برای اظهار نگرانی خود از کمیابی قند وشکر بدفتر نمایندگی مراجعه کرده‌اند میگفتند سه روز است براثر نبودن قند ، چائی نخورده‌ایم ، آیا این بخش عامل قند وشکر دارد یاخیر ؟ اگر هست پس چرا باین وضع خاتمه داده نمیشود و اگر نیست . چرا در فکر ایجاد آن نیستند ..؟

جاده ۲۴ کیلومتری کلاردشت

عده کثیری از نمایندگان مردم کلاردشت بامراجعه بدفتر نمایندگی اطلاعات و تسلیم طوماری اظهار داشتند بااینکه براثر توجهات شخص اول‌مملکت ووزیر راه اکنون وضع اغلب راههای ارتباطی کشور بهبود کامل یافته و مردم سراسر کشور از لحاظ رفت وآمد در آسایش هستند متاسفانه چهل هزار نفر از مردم بخش کلاردشت که تنها راه ارتباطشان بشهر فقط یك خط ۲۴ کیلومتری از پادگان مرزن‌آباد تا کاخ سلطنتی کلاردشت می‌باشد سخت در مضیقه هستند اکثراوقات سال و مخصوصا در مواقع بارندگی عبور و مرور از این راه بااشکال وسختی انجام میگیرد . براثر خرابی راه اتومبیل‌هائی که در آن کار می‌کنند بزودی از بین میروند و همیشه داد راننده‌ها به‌آسمان بلند است و کرایه‌هم نسبت بطول جاده خیلی گرانست .

این عده تقاضا کردند از طرف وزارت راه ترتیبی داده شود تا این جاده ۲۴ کیلومتری نیز اسفالت شود تا ناراحتی آنان از بین‌برود.

وزیر کار دراصفهان
باکارگران ملاقات و مذاکره نمود

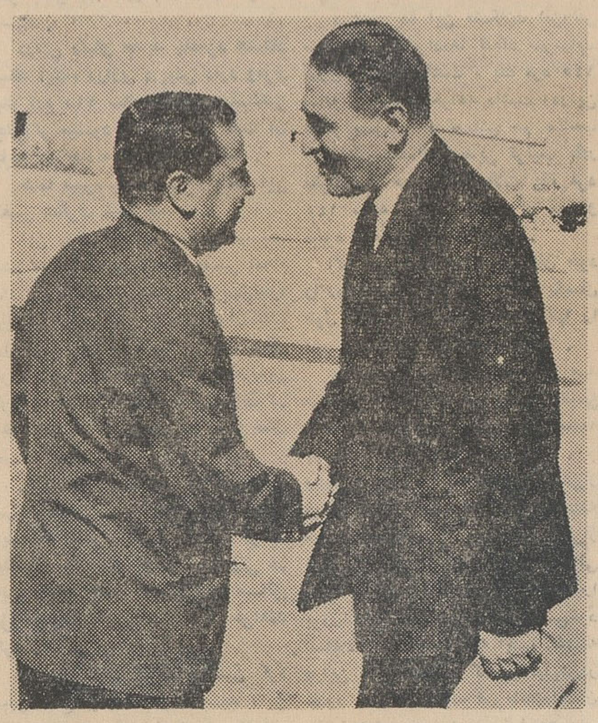

قبلا اطلاع‌داده‌شد آقای خسروانی وزیر کار وخدمات اجتماعی باتفاق اعضای شورای عالی سازمان بیمه‌های اجتماعی باهواپیما وارد اصفهان شد .

در فرودگاه اصفهان آقایان استاندار ، روسای ادارات دولتی ، نمایندگان کارگران وکارمندان بیمه‌های اجتماعی واداره‌کاراصفهان از وزیرکار استقبال کردند . در عمارت استانداری مدیران کارخانجات باآقای خسروانی ملاقات نمودند . وزیرکار از بیمارستان شماره یك بازدید وسپس درباشگاه کارگران حضور یافت و کارگران ونمایندگان آنان دربازه مشکلات وخواسته‌های خود باوزیرکار مذاکره نمودند عکس بالا وزیر کار واستاندار اصفهان را در فرودگاه این شهرستان نشان میدهد .

دومین جلسه تسلیح اخلاقی در شمیران

بدعوت خانم بهروش مستوفی‌رئیس دبستان صفی‌نیا شمیران دومین جلسه اعضای تسلیح اخلاقی باحضور نمایندگان جهانی تسلیح اخلاقی در سالن دبستان مذکور تشکیل شد. دراین جلسه آقای مهندس تبریزی فرماندار وعده‌ای از شخصیت های فرهنگی شرکت داشتند . ابتداخانم مستوفی خیرمقدم گفت و سپس آقای فرانسیس بولدینك مقصود از مرام تسلیح اخلاقی را بیان داشت وخانم بولدینك نیز سخنانی درباره فواید و مزایای مواد چهارگانه تسلیح اخلاقی بیان نمود. آقایان سلیمی ،اجلالی ،مانی وخانم مانی اعضای ایرانی تسلیح اخلاقی دراین باره بیاناتی ایراد کردند ودرپایان دوحلقه فیلم نمایش داده شد

قهرمانان تنیس

طبق‌اطلاع رسیده مسابقات نهائی تنیس شیراز جهت انتخاب و اعزام بهترین افراد باردوی قهرمانی کشور زیر نظر هیئت تنیس استان فارس انجام گردید ودرنتیجه آقایان احمد خلیلی وحسن‌شورانگیز از تیم‌تنیس مهرا بترتیب مقامهای اول و دوم را کسب کردند .

بمنظور اجرای قرارداد مرزی
هیئتی از طریق زاهدان عازم پاکستان شد

خبرنگارما در زاهدان مینویسد چند روز قبل تیمسار سپهبد جهانبانی باتفاق تیمسار سرلشکرزند رئیس سازمان مرزی کل کشور ، تیمسار سرتیپ احتسابیان ،آقایان سرهنك خزاعی و کاوسی‌اعضای هیئت مرزی بایك فروند هواپیمای دوموتوره ارتش وارد زاهدان شدند درفرودگاه آقای‌استاندار روسای ادارات دولتی ، کنسول پاکستان در زاهدان از این‌عده استقبال کردند . تیمسار جهانبانی وهمراهان پس از یکروز توقف درزاهدان بسوی کویته پرواز نمودند . در فرودگاه زاهدان تیمسار سپهبدجهانبانی به‌خبرنگارما گفت این هیئت که بمنظور اجراء قرارداد مرزی ایران و پاکستان عازم پاکستان میباشد درپاکستان بحضور مارشال ایوبخان رئیس جمهورپاکستان بارخواهند یافت در عکس بالاهیئت مزبور در فرودگاه زاهدان دیده میشوند .

آیا اینطور است؟

بطوریکه ازاراك اطلاع میدهند : درحدود ۸ماه قبل طی حادثه‌وحشتناکی دراراه قم-تهران براثر تصادف یك کامیون کمپرسی باتومبیل سواری بنز کرایه‌ای آقای محمدتقی غفاری یکی‌از معاریف ومحترمین اراك وپنج نفر اعضای خانواده‌اش کشته شدند. این حادثه موجب تاثرو تاسف اهالی اراك گردید ومردم این شهرستان طی‌نامه‌هاو تلگرافاتی بمقامات مربوطه اشد مجازات متهمین این حادثه را خواستار شدند. اینك پس‌از ۸ ماه هنوز برای‌مجازات‌مسببین این حادثه اقدامی نشده‌و اهالی معتقدند که‌شاید رسیدگی بپرونده‌ایکه دراین باره تشکیل گردیده‌است بدست فراموشی سپرده شده‌باشد آیا اینطور است ؟

طبق تصمیماتی که در کمیسیون استانداری گرفته‌شد:

برای پروژه‌های عمرانی وام‌داده میشود
۵۰ میلیون ریال

برای پرداخت وام بکشاورزان استان‌سیستان وبلوچستان اختصاص یافته

درحالیکه ۲۰۰ میلیون‌ریال‌اعتبار فقط برای بلوچستان لازم است

خبرنگارما درزاهدان می‌نویسدچند روز قبل کمیسیونی بریاست آقای قوامی استاندار سیستان و بلوچستان تشکیل گردید وبه ۲۱ فقره تقاضای وام برای حفر دوحلقه چاه‌عمیق ودو رشته قنات‌جدید رسیدگی شد وبرای شروع پروژه‌های‌مذکورتصویب گردید که مبلغ ۲٫۸۸۶٫۰۰۰ ریال پرداخت شود. درمرکز استان درخواست وام بقدری زیاد است که‌همه روزه قبلو بعداز ظهر کارکنان بانك اعتبارات مشغول دریافت تقاضا وتکمیل پرونده امرمی‌باشند. خبرنگار ما اضافه‌میکند در مصاحبه‌ایکه باآقای شمس رئیس بانك‌اعتبارات استان بعمل آمد اظهار داشت تنها درمرکز استان برای حفر چاه‌عمیق، احداث قنوات جدید ،ترمیم قنوات و احداث باغات تاکنون درحدود یکصد میلیون‌ریال‌تقاضا رسیده‌است. که ۸۰٪آن مفیدو قابل اجرا است . درحالیکه از۵۰میلیون‌ریال اعتباربیست میلیون ریال برای سیستان اختصاص یافته است وباسی میلیون ریال برای همه بلوچستان یعنی حوزه های‌وسیع پنج شهرستان زاهدان -سراوان - ایرانشهر و چاه‌بهار نمیشود کارمثبتی انجام‌داد زیرا وضع مردم بلوچستان وضع خاصی‌است. ولااقل برای انجام قسمتی ازتقاضاهای‌آنهادویست میلیون ریال اعتبار لازم‌است . رئیس بانك اعتبارات اضافه نمود امروز باآقای قوامی استاندار ملاقات کردم ایشان نیزبا اظهارامیدواری ازاینکه اعتبارات دیگری خواله خواهدشد گفتند چون اعتبار کماست سعی میشود بیشتر به تقاضاهای احداث‌ترمیم‌قنوات رسیدگی شود ودرباره چاه های عمیق که‌تقاضای

مأمورین قلابی
آنها باجیب آمدندو معلوم نیست کجارفته‌اند؟
یکی ازمامورین قلابی متواری شد

خبرنگارما در بیجار مینویسد چند روز قبل‌چهار نفر ناشناس‌بنام ماموز دولت بایکدستگاه اتومبیل جیپ ژاپنی شماره ۴۵۸۷۱ وارد این منطقه می‌شوندو در جلو قهوه‌خانه قریه تپه محمدی واقع در پنج کیلو متری بیجار از جیپ پیاده می‌شوند و بطرف قریه میروند . ضمنا به قهوه‌چی سفارش میکنند که از جیپ محافظت بکند پس از چند روز که از مراجعت آنها خبری نمیشود یکی از آنها که لهجه کردی داشت و یك چشمش نیز کور بود مراجعت میکند و میخواهد جیب را ببرد . بلافاصله جریان بمامورین ژاندارمری اطلاع داده می‌شود و این شخص بمجرد اینکه از این موضوع اطلاع پیدا میکند متواری می‌شود . جیپ به‌پاسگاه ژاندارمری حمل گردید وهنوز از صاحب اصلی آن خبری نیست و از سرنشینان آنهم که بظاهر خود را ماموز دولت معرفی میکردند اطلاعی در دست‌نمی‌باشد ؟

آمد و رفت

روز قبل آقای ریاستی معاون بودجه کل حسابداری وزارت فرهنگ باتفاق آقای مصحفی برای تنظیم بودجه سال ۴۲ فرهنگ شهرستان ساوه وارداین شهرستان شد وپس از تنظیم بودجه فرهنگ در سال ۴۲ بصوب شهرستان تفرش حرکت نمود .

رئیس‌سابق پست‌وتلگراف توضیح‌میدهد

قبلااطلاع داده شد که رئیس‌سابق پست‌و تلگراف لواسانات طی اختلافاتی بخشدار محل را بادرفش مجروح کردو گفته میشود این اختلاف برمبنای‌خرید وفروش مواد مخدره بوده است اینك آقای غلامعباس شاهپوری رئیس‌سابق، پست‌و تلگراف لواسانات دراین باره توضیح‌میدهد : بیش از مدت یکماه در بیمارستان چهرازی بستری بودم‌و موقعی‌که برای خداحافظی بابخشدار لواسانات رفتم و کتب امانتی را که بایشان داده‌بودم مطالبه نمودم آقای بخشدار بنوکرش دستور داد مرا راه ندهد و درتاریکی شب منازعه‌ای رخ داد‌که نوکر آقای بخشدار مرا مجروح وبخشدار رانیز اشتباها مضروب و مجروح کرد هم‌اکنون من‌آزاد هستم‌و مشغول معالجه جراحات خود می‌باشم

سقوط برودخانه

خبرنگار ما در رودهن مینویسدچند روز قبل کودکی بنام سیروس ۱۲ ساله فرزند محمدعلی براثر غفلت اولیای خود از روی‌پل رودهن که‌بیش از ۵متر ارتفاع‌دارد برودخانه سقوط کرد . چون درروددهن وسایل کافی برای درمان وی نبود بطهران انتقال یافت .

هنگام آب تنی سکته کرد و مرد

خبرنگار ما در شوش گزارش میدهد : چند روز قبل سه نفر از مامورین پاسگاه چوغاز نبیل به نام سرجوخه کرمعلی دوستداریان ، سرجوخه بادبان و ژاندارم هوشنك امیر حسین وارد پاسگاه پل شاپور شدند و ژاندارم هوشنك امیر حسین بدون اطلاع دوستان خود برای آب تنی برودخانه شاهپور رفت و بعلت عدم آشنائی بفن شنا در آب غرق شد پس از اطلاع از غرق شدن امیر حسین جنازه وی رااز آب بیرون کشیدند و پس از انجام تشریفات قانونی به خاك سپردند .پزشك قانونی پس از معاینه جسد اظهار داشت : امیر حسین هنگام آب تنی دچار سکته قلبی شد و بهمین جهت در میان آب رودخانه غرق شده‌است

بختیاری‌ها املاك خودرا بدولت واگذار کردند

طبق گزارش خبرنگارما درشوشتر چند روز قبل آقای عبدالحمیدبختیار نماینده سابق مجلس شورایملی و برادران وی املاك خود را بدولت واگذر نمودند. بهمین‌منظوربرادران بختیاری وعده‌ای از خوانین ایل بختیاری در دفتر خانه رسمی‌شماره ۲۲ شوشتر حضور یافتند واسناد انتقال املاك خودشانرا امضاء کردند وبمنظور تقسیم بین زارعین بدولت واگذارنمودند. آقای عبدالحمید بختیار بخبرنگار ما گفت : همیشه برای اجرای اوامر شاهنشاه آماده ومهیا هستیم و اینك با انتقال‌املاك خود بدولت پشتیبانی خود و ایل بختیاری را از قانون مترقی‌اصلاحات ارضی اعلام میداریم .

تعداد قرائیکه بدولت انتقال‌یافت ۲۴ دهکده میباشد .

عکس بالا از راست بچپ‌آقایان عبدالحمید بختیار ، ابدال بختیار، ابوالفتح بختیار عبدالمجید بختیار وطرف چپ آقای عاملی رئیس‌اداره کشاورزی شوشتر را هنگام امضاء اسناد نشان میدهد .

انتصابات در شهرستانها

آمل ـ آقای کاظمی، دادیار دادسرا ـ آقای ستوان یکم هادی فهیمی رئیس کلانتری ـ آقای ستوان یکم یوسف بلوری ، رئیس راهنمائی و رانندگی .

قم ـ آقای مهندس مهین معاون ادارهٔ کشاورزی وسازمان‌اصلاحات ارضی ـ آقای دکتر شفیع شکوائی ، رئیس بهداری ـ آقای خواجه‌نوری رئیس شهرداری

مجلس تودیع

خبرنگار ما در گرمسار مینویسد بمناسبت انتقال آقای ایرج هاتفی سرپرست شرکت‌های‌تعاونی روستائی گرمسار و توابع چند روز قبل از طرف آقای حاج کاوه رئیس بانك کشاورزی وعمران روستائی گرمسار مجلس تودیعی برگزار گردید دراین مجلس روسای ادارات دولتی وعده‌ای ازمعاریف شهرحضور داشتند ابتدا آقای میرسعیدی بازپرس دادگاه‌بخش گرمسار از خدمات گذشته آقای‌هاتفی تقدیر رکرد و سپس هدایائی که‌تهیه شده‌بود بوی اهدا گردید و مجلس تودیع بپایان رسید .

کودك سرراهی

دختر نوزاد ۱۵ روزه‌ای که وسیله ناشناسی در داخل حرم‌امام‌زاده یحیی ساری گذاشته شده بود توسط یکی از اهالی این‌شهرستان بنام احمد شعبانی پیدا شد و به کلانتری بخش ۲ تحویل گردید . پس از تشکیل پرونده در کلانتری نوزاد را به پرورشگاه بردند و متصدیان پرورشگاه میخواستند از قبول کودك مذکور خود داری کنند ولی با اصرار مامورین بالاخره‌طفل شیرخواره به پرورشگاه تحویل شد .

دستگیری سارق

سارقی بنام سیدحبیب که‌در یکماه مرتکب سه‌فقره سرقت شده‌بود وسیله مامورین آگاهی شهربانی قم‌دستگیر گردید دربازجوئی کهاز سید حبیب بعمل‌آمد وی بسرقت های خود اعتراف نمود وآدرس محلی در تهران که‌اموال مسروقه رادرآنجاگذاشته‌بود بمامورین نشان دادو پس‌از حمل اموال‌مسروقه بقم بصاحبانشان مسترد گردید .وسید حبیب روانه زندان شد .

اقدام مفید

خبرنگارما در بندرعباس اطلاع‌می‌دهد چندروزقبل‌جلسه کمیسیون‌حمایت زندانیان تشکیل جلسه داد ودر این جلسه بوضع زندانیان رسیدگی شد بدنبال این کمیسیون بمنظور کمك‌و جبران کمبود غذائی زندانیان مقداری جنس ازقبیل کنسرو، سبزیجات‌آماده، ترکیبات شیر، روغن و غیره بین زندانیان توزیع گردید. این اقدام مفید بین زندانیان شهربانی بندرعباس حسن اثربخشیده است .

پدروپسری که مرتکب جنایت شدند

قبلا باستحضار خوانندگان عزیز رسید که در محله ۶سرخبنده‌رشت شخصی بنام حسن راستگو بوسیله پدر و پسری باسامی‌محمد و احمد سازندهٔ نجار باچند ضربه چاقو کشته‌شد درعکس‌بالا سمت چپ مقتول ودرسمت راست‌متهمین بقتل در میان مامورین انتظامی‌دیده میشوند .

اختلاس
درشرکت بیمه ایران شعبه آبادان
چهارصد هزارریال اختلاس شده است

خبرنگارما در آبادان گزارش میدهد عباس شهسواری حسابدارسابق شرکت بیمه ایران شعبه آبادان که اخیرا به‌بیمه کارمندان دولت در اداره بهداری آبادان منتقل شده بود در شرکت بیمه ایران شعبه‌آبادان باجعل امضاء در حدود چهار صد هزار ریال اختلاس کرد. پس‌ازانتقال وی ورسیدگی به قبوض مراجعین وتطبیق بادفاتر معلوم گردید وی‌براثر جعل کردن امضای اول قبوض ، سوء استفاده مینموده‌است (امضاء دوم راهم بایستی خودش در شعبه امضاء میکرد)جریان بوسیله آقای دکتر آذر مشاور حقوقی بیمه بدادسرای آبادان اعلام شد و باجلب‌متهم پرونده امر تحت رسیدگی قرار گرفت .در بازپرسی که از شهسواری بعمل آمد باختلاس خود اعتراف کرد و باقرار یك میلیون ریال از طرف بازپرس شعبه ۲ بزندان منتقل گردید و پرونده امر بدیوان کیفر احاله شد .

گشادرزان شهرستانها

رودهن

عده‌ای ازخرده‌مالکین رودهن بدفتر نمایندگی اطلاعات مراجعه کردند و اظهار داشتند اخیرا یك نوع آفت بشکل کرم در مزارع رودهن پیدا شده که کلیه محصولات زارعین را از بین میبرد این عده اضافه کردند. چنانچه این وضع ادامه داشته باشد و از طرف وزارت کشاورزی و سازمان دفع آفات نباتی نسبت بنابودی آن اقدام نشود . کلیه محصولات زمینی زارعین از بین خواهد رفت

طاهر گوراب

جمعی از کشاورزان توتونکاران طاهر گوراب بدفتر نمایندگی اطلاعات مراجعه کردند و چنین اظهار داشتند بعلت بروز آفت نوظهوری که درسال گذشته‌محصول توتون مارا از بین برد و خسارات جبران ناپذیری بما وارد ساخت امسال دخانیات گیلان برای جلو گیری از این آفت که سفیدك دروغی نام دارد سم وسمپاش در اختیار ماتوتونکاران گذاشت که می‌بایستی‌بهای آنرا درمدت سه‌سال بپردازیم ماباوسایل فوق و راهنمائی کارشناسان مربوط محصول خودرا از خطر این آفت درامان نگاهداشته‌ایم بااینکه وضع کشت‌ما دراین منطقه طبق گواهی کارشناسان صدی هشتاد رضایتبخش است و مسئولین دخانیات بااختصاص مبلغی‌وام‌بماتوتونکاران طبق قراردادی که بامابسته‌اند باید تاپایان جمع‌آوری محصول هفت قسط این وام را پرداخت نمایند تاکنون سه‌قسط آن را باکسر کردن مبلغی پرداخت نموده‌اند و اینك که موقع پرداخت قسط چهارم و پنجم فرا رسیده‌است مسئولین امر از پرداخت آن خودداری مینمایند و در نتیجه کار مافلج‌شده‌است .این عده تقاضا داشتند ترتیبی داده شود که در کار آنها مشکلی ایجاد نشود تا بتوانندبابرداشت محصول ،ضمن پرداخت بدهی‌خود چرخ زندگیشان را بچرخانند .

برنامه تلویزیون ایران
فرستنده آبادان

چهارشنبه ۲ر۴۲

ساعت ۶٫۳۰ سلام شاهنشاهی آغاز برنامه
ساعت ۶٫۳۱ اعلام شماره برندگان اعانه‌ملی
ساعت ۶٫۳۲ برنامه هنری اطلاعات
ساعت ۷ فیلم کوتاه
ساعت ۷٫۱۵ برنامه شهرداری
ساعت ۷٫۳۰ موسیقی جاز
ساعت ۸ موسیقی عربی
ساعت ۸٫۳۰ خبر بزبان فارسی
ساعت ۸٫۴۰ خبر بزبان عربی
ساعت ۸٫۴۵ فیلم کوتاه
ساعت ۹ فیلم‌سینمائی دوبله‌بفارسی که‌تا پایان آن برنامه ادامه خواهد داشت .

نیازمندیها

استخدام

یکنفر راننده که آشنائی
بزبان انگلیسی یا فرانسه داشته و دارای گواهینامه های سیاسی دول غربی و همچنین ساکن حدود پل رومی پل تجریش باشد مورد احتیاج است تقاضای کتبی خودرا بانام معرفین و آخرین عکس خود بدفتر راهنمای روزنامه اطلاعات شماره ۱۲۲ ارسال دارید .

آگهی استخدام مهندس صنایع
Industrial Engineer
سازمان مدیریت صنعتی بوجود ۲ نفر مهندس صنایع احتیاج دارد که از یکی از دانشگاههای امریکا دارای B.S. یا M.S. باشند .
واجدین شرایط میتوانند برای مصاحبه هرروز باستثنای ایام تعطیل از ساعت ۸ الی ۱۲ صبح بدفتر سازمان مدیریت صنعتی واقع درکاخ نسمت صنایع ومعادن (وزارت اقتصاد) مراجعه فرمایند ـ الف ۲۴۲۳

بیکنفر خانم ماشین نویس
فارسی برای مدت تمام روز ویا بعداز ظهرها نیازمندیم متمنی است ازساعت ۶ الی ۸ بعد از ظهر هرروز بدفتر شرکت سهامی ساختمانی پیکر واقع درخیابان ویلا ـ خیابان خوش بین شماره ۵۴ مراجعه نمائید .

استخدام کارگر افست
بیك نفر کارگر ماشین افست احتیاج است بچاپخانه اطلاعات مراجعه شود.

استخدام
بیکنفر فروشنده (مرد یا زن) که بزبان انگلیسی آشنا و درفروش مواد غذائی با سابقه باشد نیازمندیم تلفن ۳۵۴۱۶

یکنفر دوشیزه یابانو
ماشین نویس لاتین که از عهده ماشین کردن نامه های انگلیسی بخوبی برآید وتجربه کافی در امور اداری داشته باشد مورد احتیاج میباشد .
واجدین شرائط به شرکت سهامی فیروز ـ خیابان تخت جمشید کاشی ۲۱۷ مراجعه فرمایند .
آ ـ ۷۶۸۹ ۱ ـ ۳

آگهی استخدام
شرکت ملی نفت ایران برای خدمت درمسجد سلیمان احتیاج بیکنفر اسیب شناس PATHOLOGIST دارد که دارای درجه دکترا در طب و رشته اختصاصی آسیب شناسی D.C.P. London یا برابر آن باشد .
داوطلبان میتوانند همه روزه (غیر از ایام تعطیل) از ساعت ۷ الی ۱۱ صبح بادازه استخدام و کاریابی شرکت واقع درخیابان تخت جمشید ـ چهارراه روزولت مقابل سفارت امریکا مراجعه نمایند ـ الف ۲۵۸۳

به یکنفر دوشیزه یابانو
متخصص زیبائی و ماساژ که دارای سابقه کار ومدارك کافی باشد برای کار دریك سالون مجهز نیازمند است به شماره ۶۲۴۰۱۵ تلفن فرمایند

دکتر داروساز
یا مجاز برای تهران تلفن ۳۸۹۵۳

آگهی استخدام
اداره مخابرات ارتش از تاریخ نشر آگهی تا ۱۵ر۴۲ تعدادی داوطلب جهت آموزشگاه گروهبانی کادر فنی با شرائط زیر استخدام مینماید .
۱ ـ تابعیت ایران
۲ ـ مذهب اسلام
۳ ـ سن حداقل ۱۸ سال تمام و حداکثر ۲۵ سال
۴ ـ سلامتی مزاج بگواهی بهداری ارتش
۵ ـ دارا بودن سیکل اول متوسطه
۶ ـ نداشتن پیشینه بد
۷ ـ سپردن ده سال خدمت در ارتش یا ضامن معتبر
۸ ـ هزینه دانش آموزان در مدت یکسال با ارتش بوده وماهیانه یك هزار ریال بعنوان کمك هزینه به آنها داده خواهد شد و پس از خاتمه دوره در صورتیکه از عهده آزمایشات نهائی برآیند بدرجه گروهبان دومی مفتخر واز کلیه مزایای مربوطه (طبق قانون نیروهای مسلح شاهنشاهی) استفاده خواهند نمود .
۹ ـ از داوطلبین در باره دروس ریاضی فیزیك و زبان خارجه آزمایش بعمل خواهد آمد و فقط آنهائی پذیرفته خواهند شد که از عهده آزمایش ورودی برآیند .
داوطلبان میتوانند با در دست داشتن مدارك استخدام وعین شناسنامه خود باداره مخابرات ارتش واقع در جمشیدآباد مراجعه و ثبت نام نمایند.
اداره مخابرات ارتش

فروش اتومبیل

بازرگانی امیر کبیر مرتضوی یزدی خریدو فروش هر نوع اتومبیل سواری وباری مقابل کوچه میرزا محمودوزیر تلفن ۳۹۰۳۲

نمایشگاه اتومبیل کریمی
خرید وفروش انواع اتومبیلها تحت نظر کارشناسان آزموده تلفن ۲۶۱۱۴
آ ـ ۱۱۴۴ ۱ ـ ۲۶

دلتان می خواهد
اتومبیل آخرین سیستم داشته باشید ؟
پس مجله کنیدوهرمدل فولکس واگن خودرا داده و بجای آن فولکس مدل ۶۳ دریافت دارید. نمایشگاه واتوسرویس وتعمیرگاه مجاز شماره ۳۰ جبهه دار درخدمتشما است . آدرس .خیابان سیمتری پائین تراز سه راه مختاری فرسیده به سینمای پرسپولیس تلفن ۵۲۲۴۳

کالج بار
بارواسباب کشی شهروحومه
تلفن ۶۱۱۱۱۱

کارخانه اطاق سازی پارس
صادق کرملو
سازنده مدرنترین اطاقهای چوبی آهنی اتوبوس با قیمت مناسب در اسرع وقت نقد و اقساط تلفن ۵۷۰۲۸

اولین بازار اتومبیل درایران
آقای محترم برای خرید و فروش ومعاوضه اتومبیل خود فقط ببازار ۹۴۰ مراجعه فرمائید ـ سرچشمه مقابل مسجد محمودیه توقفگاه کاروان تلفن ۳۱۳۲۷

شرکت سهامی تهران مونیخ
(تمکوبار) حمل کالای تجارتی در اسرع وقت باکامیونهای آخرین مدل سرپوشیده به اروپا و بالعکس
تمکوبار ـ اول فردوسی جنب میهن تور تلفن ۳۳۰۸۴

اتومبیلهای کمپرسی
هرنوع اتومبیل کمپرسی بنزینی و دیزلی باوضع خیلی مرتب آماده فروش است مقابل پمپ بنزین تهران نو فروشگاه شرق تهران ساختمان قماشچی مراجعه فرمائید

اتومبیل سواری مرسدس ۱۹۰
بنزینی چهاردر متعلق بیك اروپائی بدون واسطه بفروش میرسد تلفن ۸۳۰۷۴

معاملات پول

پول
برای مبیع باسود خوب
لازمست ـ ۳۱۸۵۳
پول شرطی موجود تلفن ۴۰۱۵۵
آ ـ ۱۱۱۷ ۱ ـ ۱۰

تومانی دوشاهی ونیم ۷۳۲۴۲
۱ ـ ۳۰ آ ـ ۹۰۰

پول شرطی نیازمندیم ۷۳۲۴۲
۱ ـ ۳۰ آ ـ ۸۹۹

تومانی ۵ر۲ شاهی موجود ۶۹۲۲۷
آ ـ ۱۱۴۹ ۱ ـ ۱۰

چند فقره پول برای شمال شهر لازم است تلفن ۶۹۲۲۷
آ ـ ۱۱۴۸ ۱ ـ ۱۰

مخابرات تلفن

سلفن نقد یا اقساط فروشنده ایم ۵۵۴۹۶
۱ ـ ۲۶ آ ـ ۱۰۶۹

تلفن وفیش تلفن خریدار یم ۵۵۴۹۶
آ ـ ۱۰۶۸ ۱ ـ ۲۶

شماره تلفن فروشنده ایم ۳۵۴۱۵

مستغلات

نارمك . معاملات املاك وپول
بازرگانی امینی تلفن ۷۹۰۰۹۰

تلفن ۷۲۶۳۸ ویژه
خانه های رهنی اجاره و معاوضه املاك است
معاملات پولی فوری ۷۲۶۳۸

کاتی بازار املاك ۴۹۸۹۶
آ ـ ۱۱۳۱ ۱ ـ ۳۰

برای اجاره
روز اول سفارش تلفنی
روز دوم مراجعه وبازدید محل .
روز سوم تنظیم اجاره نامه .
برنامه همیشگی مؤسسه کاتی ۴۹۸۹۶
۱ ـ ۷ آ ـ ۱۱۴۱

برای خرید و فروش املاك برای تهیه و بهره دادن پول
با کوشان ۳۹۷۸۴ مشورت فرمائید.
۱ ـ ۱۲ آ ـ ۱۰۷۷۲

موردنیاز است
یك یا دو اطاق مبله با حمام برای زندگی یك دانشجوی خارجی اجاره میشود لطفا صبحها به تلفن ۷۲۹۰۲ مراجعه فرمائید
۱ ـ ۱۲۶۱۸

بفروش میرسد

مغازه فروشی
خیابان قوام السلطنه شماره ۲۵ مغازه دارای قفسه کامل آب ـ برق ـ زیرزمین نقد واگذار میشود طالبین ناساعت ۹ صبح بخیابان پهلوی چهارراه شاه کوچه ملك شماره ۳۷ باتلفن ۳۷۷۰۰ مراجعه نمایند .
۱ ـ ۵ آ ـ ۱۱۵۲

زمین وساختمان کهنه
بمساحت ۱۲۰۰ متر مربع با سه امتیاز گنتور برق و آب لوله کشی تهران ـ مناسب برای پاساژ ـ ساختمان ـ مستغلاتی ـ بانك سینما وغیره واقع در سه راه شاه مقابل انجمن سابق ایران وآمریکا کاشی ۲۸ بفروش میرسد جهت اطلاعات بیشتر بمغازه اسکندریان تلفن ۴۲۷۶۸ مراجعه فرمائید .
آ ـ ۷۳۳۹ ۱ ـ ۳

یك قطعه زمین بمساحت
۵۵۰۰ متر برجاده اسفالت کرج کیلومتر ۱۱ دیوارکشیده و با چاه آب و برگردان شده برای استفاده کارخانه و مؤسسات بعلت مسافرت بفروش میرسد تلفن ۶۰۶۳۶
آ ـ ۱۲۶۲۶

اجاره داده می شود

آپارتمان اجاره ۳ تا ۱۸ طاق کامل در شمال شهر موجود تلفن ۶۲۴۴۶۰
۱ ـ ۱۰ آ ـ ۱۰۹۰

خانه در خیابان بهار
منزلی که دارای ۱۳ اطاق وسه طبقه مجهز است اجاره داده میشود تلفن ۶۲۱۳۹۶
۱ ـ ۳ آ ـ ۱۱۵۴

ویلای اجاره در تجریش
۲۴۰۰ متر مشجر بنای دو مرتبه ۷ اطاق حمام تلفن برق آب استخر خیابان نیاوران بعد از حمام خرم شماره ۹۶ محل را بازدید به بنگاه کوشان ۳۹۷۱۴ مراجعه فرمائید.
آ ـ ۱۲۰۸۴ ۱ ـ ۲

یکبابخانه دارای ۵ اطاق
باحمام ـ تلفن و دوبرق ولوله کشی آب تهران واقع در خیابان شمیران خیابان شیراز باجاره داده میشود طالبین بتلفن ۳۳۷۵۷ مراجعه فرمائید .
۱ ـ ۵ آ ـ ۷۱۶۳

ساختمان

دفتر ساختمانی فرزانه
پشت شهرداری پاساژ فتوت ۳۰۴۸۳۲
آ ـ ۲۶ آ ـ ۹۲۱

تسطیح اراضی
خاکبرداری وخیابان بندی بوسیله بولدوزر با نازلترین قیمت تلفن ۶۴۵۸۰
۱ ـ ۳۰ آ ـ ۹۱۹

نقد و اقساط

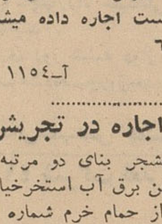

سازنده کلیه محصولات فلزی
درب وپنجره پروفیل متری ۶۵۰ ریال
آهنی متری ۴۵۰ ریال تلفن ۷۹۸۹۳

صاحب امتیاز و مدیر مسئول : عباس مسعودی
جای اداره : خیابان خیام چاپخانه اطلاعات

آگهیهای متفرقه

(تهران تعمیر)
آماده برای اجرای همه نوع کارهای ساختمانی شما اعم از نوسازی و تعمیرات میباشد تلفن ۴۸۳۲۸

شین آب
آب تصفیه شده تلفنهای ۶۲۲۹۹۷ و ۷۵۷۸۲۵

وانت بار شمالی
تلفن : ۳۲۴۰۶ ـ ۳۰۸۹۶
سعدی مقابل بیمارستان امیراعلم

شرکت آب تصفیه شده
خیابان شهباز چهارراه صفا کاشی ۱۲۹ تلفن ۷۵۹۱۰۱
۱ ـ ۳۰ آ ـ ۱۰۸۹

باستان بار
۶۵۹۲۱ ـ ۶۴۹۲۱

بیسکویت فرد تبریزی
بامجهزترین دستگاه خودکار و متخصص مجرب تلفن ۵۶۶۰۸

ELAC

گرامهای برقی الاك ELA استریو چهاردور اتوماتیك مدل ۱۹۶۳ ساخت آلمان مونتاژ درایران توسط مهندس آلمانی نماینده انحصاری رادیو تلویزیون گرتس
لاله زار نو رادیو جهان نو
تلفن ۳۲۵۶۶

کارخانجات صنعتی طلوع
تلفن ۵۷۹۳۱
آشپزخانه ولوازم دفتری طلوع
زینت بخش آشپزخانه و دفتر شما است صدی پنجاه مرغوب تر ازاجناس مشابه صدی سی ارزانتر ازاجناس مشابه فروشگاه و نمایشگاه ـ خیابان خیام پائین تر از وزارت صنایع معادن پلاك ۶۸۳ تلفن ۵۷۹۳۱ ـ ۵۷۳۷۶

سرویس
جنرال
برای نصب و تعمیر آب گرم کن جنرال
در اختیار شماست
تلفن : ۶۹۷۲۰ ـ ۴۷۴۸۹

توجه

اگر مغازه شما لوکس و بزرك است .
اگر مغازه شمادر خیابان های اصلی واقع است .
اگر بدرآمد مکفی بدون سرمایه گذاری نیازمندید
یکی ازکارخانجات تولیدی کشور برای پخش انحصاری محصولات زیبا و منحصر به فرد خود حاضر بهمکاری باشماست لطفا برای مذاکره واطلاعات بیشتر به خیابان شاه ساختمان آلومینیوم شماره ۷۹ طبقه چهارم اطاق شماره ۳۳ مراجعه فرمائید.
آگهی زند ه دل

خواب راحت در تابستان
خانه خودرا سمپاشی کنید واسایش وبهداشت خانواده خودرا تامین نمائید سازمان ایران جمن تحت نظر مهندسین متخصص . خیابان خیام جنب وزارت بهداری تلفن ۵۷۹۱۶

سالن مد و آرایش

آموزشگاه آرایش هنگامه
دیپلمه پاریس و رم برای دوره جدید هنرجو میپذیرد و با ۴۰۰ تومان درصورت از عهده برآمدن امتحان یك ماهه دیپلم میدهد ـ خیابان شاه جنب ایران کالا خیابان دقیقی شماره ۱۵۵
آ ـ ۱۰۶۲ ۱ ـ ۱۰

سالن آرایش آناهیت
با ۳۰۰ تومان یکماهه دیپلم آرایش می دهد شاه بیست متری دوم ۴۰۱۲۸
۱ ـ ۱۰ آ ـ ۱۰۴۰

سالن آرایش زیبائی ایو
زیرنظر سیحان خیابان شمیران ساختمان فرگاز شماره ۵۸۹ تلفن ۷۰۲۰۹
آ ـ ۱۰۶۶ ۱ ـ ۱۵

مومك زیبائی
بهترین وسیله از بین بردن موهای پاودست و صورت فروش در تهران و شهرستانها داروخانه ولوازم آرایش فروشیهای معتبر تلفن ۶۲۳۳۵۱
۱ ـ ۳۰ آ ـ ۹۱۳

تعمیرات

الکترو سرویس آسیا
متخصص تعمیر انواع یخچالهای برقی دراسرع وقت تلفن ۲۸۰۵۳
۱ ـ ۳۰ آ ـ ۱۱۱۸

تعمیرگاه ویخچالسازی آرشاك
متخصص فنی سابق یخچالهای نورز تلفن ۷۵۰۴۸

سرویس یخچالهای نفتی
متخصص یخچالهای نفتی خیابان گرگان چهارراه عظیم پور یخچالهای سازی هراند پلاك ۱۱
آ ـ ۱۰۹۹ ۱ ـ ۳۰

الکترو مونتاژ پلاته
تعمیر یخچال ـ کولر چراغ گاز ـ ماشین رختشوئی ـ مونتاژ برق کارخانجات ۳۰۳۷۲۴ سرویس مجانی
۱ ـ ۳۰ آ ـ ۹۵۸

سرویس تلویزیون پارس
تعمیرتلویزیون ورادیو گرام درمنازل باسرویس مجهز سیار ۷۵۸۰۹۴ و ۳۳۶۹۲

سرویس الروند (مجانی)
متخصص تعمیرات انواع یخچالهای برقی و کولر باتضمین نشانی جاده پهلوی خیابان تخت طاوس تلفن ۶۲۱۰۶۸

گم شده

مژدگانی
یکعدد انگشتری الماس شکوفه کم ارزش که یادگار خانوادگی است پنجشنبه گذشته بین لاله زار وشاه آباد مفقود شده ازجوینده خواهشمند است منتی گذاشته به آقای احمد اربابی در کارگزینی کل گمرك تحویل ومژدگانی آنرا بهر مبلغی که خود تعیین نماید دریافت دارد .

در روز ۵شنبه ۲۷ر۴۲
کت اینجانب با ۲ دسته چك از بانك صادرات و معادن و بانك اعتبارات صنعتی وگواهی نامه رانندگی ومقداری اسناد وکاغذ اداری و چکهای برگشتی ومبلغی وجه نقد از داخل اتومبیل مفقود شده از یابنده تقاضا دارم به نشانی زیر مراجعه و مژدگانی خودرا دریافت دارد . ضمنا دسته چکهای مزبور از حساب شماره ۱۳۹۰ بانك صادرات و ۶۳۳۸ بانك صنعتی از درجه اعتبار ساقط خواهد بود
نشانی ـ سازمان برنامه ـ امورارتباطات
حسن شریفیان

درتاریخ ۲۹ اردیبهشت ۴۲
چك شماره ۱۳۵۱۲۵ بانك کشاورزی بمبلغ ۶۴۹۹ ریال بنام اینجانب ابوالقاسم درویش کارمند بازنشسته وزارت کشاورزی مفقود شده از درجه اعتبار ساقط است

گواهی نامه ۲ همگانی
اینجانب علی حامدی طبری روز بیستم تیر مفقودشده از بابنده تقاضا دارد به آدرس چهارصد دستگاه خانه شماره ۴۴ ارسال و مژدگانی دریافت دارد .
علی حامدی طبری

جویای کار

جوان ۲۶ ساله باگواهی نامه
دوهمگانی رانندگی آماده کار است مؤسسات فرهنگی مقدمتر است
نشانی : چهارراه رضائی ـ جنب گرمابه اطلس دوزندگی ماهر

سازمانهای فرهنگی وفنی

سازمان فرهنگی شهپرست
چطور ؟ کجا؟ چه ؟
مجهزتر از پیش در ساختمان دبیرستان و دبستان جدید پسرانه هوشمند و کودکستان و دبستان و دبیرستان کامل دخترانه شهپرست همه روزه ثبت نام میکنند ـ متولدین نیمه دوم سال ۱۳۳۶ رسما در کلاس اول پذیرفته میشوند.
چهار راه گمرك شاهپور تلفن ۵۱۹۲۷ و ۵۲۱۹۹ آ ـ ۱۱۳۳ ۱ ـ ۲۶

کلاس سنتور ملك
برای کلیه سازها شاگرد میپذیرد تلفن ۷۵۶۷۰۳
۱ ـ ۲۶ آ ـ ۱۰۵۳

گروه فرهنگی شهپر
دبیرستان کامل دخترانه شهپر
در محل کودکستان و دبستان شهپر نام نویسی میکند. انگلیسی با روش جدید برای همه تدریس می شود وکلاس تقویت دروس تجدیدی دانش آموزان دائر میباشد ثبت نام همه روزه صبح و عصر وسیله رفت و آمد مهیا است.
نشانی: خیابان بزرگمهر شماره ۹۷ تلفن ۴۲۸۸۲

کلاس رقص
آپولون
خیابان ویلا خیابان شیرین چهارراه سرشار از ۴ تا ۹
۱ ـ ۱۳ آ ـ ۱۰۲۹

آموزشگاه عالی فروزنده اربابی
برای دوره جدید هنرآموز میپذیرد کلاسهای خیاطی ـ گلسازی ـ گلدوزی وآرایش .
آرایش سر درکلاس با ۳ تومان سالن آرایش تحت نظر راحله
سفارش برای دوخت پذیرفته میشود
شاه آباد مقابل کوچه ظهیرالاسلام طبقه دوم بانك ملی
۱ ـ ۱۵ آ ـ ۱۱۱۷۶

تعلیم آکوردئون گیتار ماندولین در خانه شما تلفن ۳۴۸۰۲
۱ ـ ۱۰ آ ـ ۱۰۹۶

دبستان ملی دخترانه شیوا ثبت نام میکند امیرآباد خیابان نصرت تلفن ۶۱۱۶۴۲
۱ ـ ۳۰ آ ـ ۸۷۰

دبیرستان آئین دانش
تجدیدی تقویتی صبح و عصر شرق مجلس تلفن ۳۱۹۱۷
آ ـ ۱۱۴۲ ۱ ـ ۵

بانوان ودوشیزگان
هنرکده خیاطی مجد درتمام اوقات روز برای آموختن کلیه فنون خیاطی ـ کارهای دستی ـ گلدوزی ـ گلسازی بابهترین متد سال آماده است .
نشانی چهارراه مختاری شاهپور نرسیده به کوچه حسین زاده
آ ـ ۷۵۲۷ ۱ ـ ۵

آموزشگاه کشور
تعلیم ماشین نویسی در مدت ۱۵ روز خیابان خیام مقابل پارك شهر
۱ ـ ۱۰ آ ـ ۱۰۷۶

دبیرستان ملی مریم ساوجی
نشانی چهارصد دستگاه حیابان مهام برای دوره اول متوسطه آماده نام نویسی است تلفن ۷۵۹۹۲۴
آ ـ ۱۰۷۰ ۱ ـ ۸

انگلیسی ودروس سیکل اول
خصوصی درکمترین مدت باتضمین قبولی ـ تلفن ۲۷۲۷۰

کلاس انگلیسی نژاد
زیر نظر مربیان انگلیسی (شاه مقابل بانك بیمه بازرگانان) ۴۱۸۵۹

آموزشگاه ماشین نویسی فائز
تعلیم ماشین نویسی با متد جدید شاه آباد اول اکباتان تلفن ۳۵۷۵۷
آ ـ ۱۱۶۸

آموزشگاه عالی خیاطی روش نو
برای دوره جدید هنرجو میپذیرد میدان گاج طوسی تلفن ۶۱۱۷۶۲
آ ـ ۱۱۷۰ ۱ ـ ۲

ثبت نام درکودکستان
ودبستان های ۶ کلاسه دخترانه و پسرانه فریده ـ همایون همه روزه صبح و عصر نشانی ـ تهران پارس خیابان یزدی ـ پشت کارخانه ارجمند تلفن ۷۹۱۴۵۲
آ ـ ۱۱۷۳ ۱ ـ ۷

راهنمای پزشکی اطلاعات

دکتر نادر مهدی نژاد
نازائی زنان و عقیمی مردان از دانشگاه پاریس از اروپا مراجعت خیابان بهار اول خیابان شیمی تلفن ۶۲۲۳۹۷

ترك تریاك دکتر رحمانی
متخصص امراض اعصاب و روح از دانشگاه لندن خیابان بهلوی بالاتر از چهار راه امیراکرم تلفن ۴۵۱۱۴

دکتر محمدرضا مسدد
دارای گواهینامه از بروك مدیکال امریکا درمان بیماریهای مقاربتی زنان دروازه دولت روبروی کمپانی فیات پذیرائی عصر ها ۵ تا ۸ تلفن ۳۰۲۵۴۸

پلی کلینیك

دکتر مجاهدی دکتر صدیقی
روزیدنت سابق بیمارستان های امریکا پزشك سازمان بیمه های اجتماعی کارگران بیماری های داخلی اطفال ـ مقاربتی ـ ترك تریاك و سایر مواد مخدره ـ ترك الکل مجهز بدستگاههای رادیو اسکپی لانتازول تراپی ـ اثروسل تراپی ـ دیاترمی وبخور پنی سیلین و غیره پذیرائی بعداز ظهرها خیابان شاه روبروی مسجد سجاد تلفن ۴۹۵۲۶

کلینیك پاك تلفن ۶۴۳۳۰
داخلی ـ اطفال ـ زنان ـ جراحی
لزریقات واکسیناسیون سیار در تمام شهر صبح و شب . چهار راه عزیزخان

دکتر عباس نیك نژاد
متخصص از دانشگاه پاریس بیماری های معده، روده، کبد، لوزالمعده ، درمان بواسیر بدون عمل ، فیستول فیستور ، متدمونر دروازه شمیران خیابان گرامی پذیرائی ۳ تا ۷ بعدازظهر

دکتر دانشگر
امراض مقاربتی و جلدی و سوزاك تاز ه و کهنه ورم پرستات ضیق مجرا سستی وبواسیر امراض زنانه ونازائی خیابان سپه مقابل بستخانه ۳۰۲۴۱۶

دکتر در طب پولوسا
متخصص بیماری های مقاربتی ، (سوزاك تازه و کهنه و سفلیس) امراض مجاری ، ادرار و تناسلی ـ خیابان فردوسی شمالی کوچه صادق پذیرائی ۹ تا ۱۲ و ۵ تا ۸ تلفن ۴۶۵۸۹

درمان قطعی سوزاك تازه و کهنه وتقویت قوای تناسلی
دکتر عباس جناب زاده دارای گواهینامه از دانشکده طب فرانسه ـ خیابان منوچهری مقابل کوچه ژاندارك اول کوچه مهر صبح وعصر .

معتادین تریاك مرفین هروئین و الکل
دکتر حسن پزشك زاد معتادین را بدون زحمت خوابیدن با تقویت بنیه معالجه مینماید خیابان ری کوچه آبشار مقابل داروخانه ابن سینا تلفن ۵۱۵۴۱

دکتر میرفخرائی
متخصص بیماریهای مقاربتی ـ مجاری ادرار وتناسلی منوچهری مقابل کوچه ژاندارك پذیرائی عصر ها ۴ تا ۹

ترك معتادین تریاك وهروئین
بیماریهای جهاز هاضمه درونی یادا خلی دکتر صفائی سعدی جنوب شرکت بیمه عصرها ۴ الی ۷ تلفن ۳۰۴۱۵۳

درمان کامل سوزاك و عوارض خطرناك سوزاك
با دستگاههای جدید طبی وبرقی درمان سستی و ناتوانی مردان نازائی زنان ـ ضعف اعصاب (دکتر احتیاطی دیپلمه امریکا) سلسبیل ـ قصرالدشت چهارراه هاشمی صبح و عصر تلفن ۶۸۸۲۹

راهنمای دندانپزشکی اطلاعات

دکتر افصل
متخصص پیوره و خونریزی لثه بهارستان اول صفی علیشاه تلفن ۳۳۵۱۷
۱ ـ ۳۰ آ ـ ۷۶۸

دکتر فرهنك
دندانپزشك از اروپ مراجعت نموده پذیرائی ۴ تا ۸ بعد از ظهر نشانی میدان ۲۴ اسفند تلفن ۴۳۹۹۸

درمانگاه های خصوصی

بیمارستان ورایشگاه مادر
خیابان ـ زولت تلفن ۶۲۲۳۴۴

آموزشگاههای رانندگی

دفتر مرکزی موسسات تعلیم
رانندگی شهاب شاهرضا بین سینما دیانا و پلازا تلفن ۶۱۱۲۲۱
آ ـ ۱۰۷۵ ۱ ـ ۳۰

فروش اثاثیه

نمایشگاه ایران کالا
اولین موسسه بازار خرید و فروش لوازم منزل دست دوم در ایران خیابان شاه چهارراه گلشن تلفنهای ۴۵۶۸۹ ـ ۴۵۶۸۶
همه روزه مقداری لوازم منزل که از منازل ایرانی و خارجی خریداری می نماید باسود بسیار ناچیز بفروش میرساند چنانچه شما تصمیم بخرید لوازم منزل از قبیل ـ قالی ـ قالیچه ـ قالیتچه ـ تلویزیون ـ رادیو گرام ـ یخچال ـ اجاق گاز ، سرویس اطاق خواب ـ سرویس اطاق پذیرائی ـ مبل ـ اشکاف ـ میز و صندلی ـ تختخواب و غیره دارید قبلا باین نمایشگاه مراجعه نموده و لوازم منزل مورد نیاز خود را که بسیار نو و آخرین مدل سال میباشد با نازلترین قیمتی که باور نمی فرمائید خریداری نمائید یا اشیائی که لازم ندارید با اقساط مورد لزوم خود تعویض کنید پس خرید و فروش و معاوضه لوازم منزل فقط در ایران کالا تلفن های ۴۵۶۸۶ و ۴۵۶۸۹ احتیاجات شما را تامین می نماید .

بفروش میرسد
اثاثیه منزل خانم فرانسوی که میخواهد مراجعت نماید . از قبیل کریستال سرویس غذاخوری اعلاء ـ تابلو ـ کتابهای فرانسه ـ رادیوگرام وغیره (طالبین برای مدت ۵ روز صبح ۹ ونیم الی ۱۱ ونیم و عصرها ۵ ونیم الی ۷ ونیم میتوانند مراجعه فرمایند) خیابان تخت جمشید ویلای شمالی ـ کوچه پناهی شماره ۲۰ طبقه چهار سمت راست
آ ـ ۱۱۷۴ ۱ ـ ۲

دیك بخار هنشل
۲۰۰ الی ۳۰۰ کیلو تمام اتوماتیك
خیابان اکباتان غربی
تلفن ۳۲۱۵۸

آنتن تلویزیون

آنتن تلویزیون راگران نخرید
آنتن تمام کانال تلویزیون فرنکی باسیم دکل و حق نصب فقط ۷۰ تومان فروشگاه آمیر خیابان شاه چهار راه اسکندری تلفن ۴۹۴۹۸

الکترو غرب تلفن ۴۹۴۶۹
آنتن تمام کانال فرنکی با لوازم و مخارج نصب بوسیله متخصص فنی بشرط رضایت کامل فقط ۷۰ تومان

خرید اثاثیه

نمایشگاه و فروشگاه ایران کالا اولین موسسه خرید و فروش لوازم منزل در ایران خیابان شاه چهارراه گلشن تلفن ۴۵۶۸۹ ـ ۴۵۶۸۶
هرنوع لوازم منزل از قبیل قالی ـ قالیچه ـ تلویزیون ـ یخچال ـ رادیو ـ گرام ـ اجاق گاز ـ ضبط صوت و اشیاء دیگر منزل را بهر اندازه و مبلغی که باشد نقد خریداری میشود.
همو طنان عزیز چنانچه تصمیم دارید لوازم منزل خود را طوری بفروشید که مغبون نشوید فقط به نمایشگاه ایران کالا مراجعه فرمائید چون ما سعی می نمائیم . در خرید چه در فروش و چه در معاوضه رضایت ـ مراجعین محترم را فراهم نمائیم بسر خرید ، فروش ، معاوضه لوازم منزل فقط در ایران کالا تلفن های ۴۵۶۸۹ ـ ۴۵۶۸۶

فروشگاه حاجیان
یخچال ـ قالی ـ تلویزیون ـ رادیوگرام ضبط صوت
وسایر لوازم منزل شمارا عادلانه خریداریم سه راه امین حضور ۳۸۸۳۸

فروشگاه ماه تلفن ۳۳۶۷۵
یخچال ـ تلویزیون ـ ضبط صوت ورادیوگرام شمارا عادلانه خریداراست خیابان امیر کبیر سه راه امین حضور

فروشگاه محمد حسان
تنها فروشگاهی است که میتواند کلیه اثاثیه منزل شمارا بقیمت عادلانه خریداری کند تلفن ۵۸۱۵۵۸

فروشگاه فردوست ۷۵۷۶۸۵
تلفن شهرت ۱ ساله خریدار هر نوع یخچال ـ تلویزیون ـ اجاق گاز ـ رادیوگرام ـ ضبط صوت ـ فرش ـ خیابان شهباز بالاتر از میدان زاله

فروشگاه و نمایشگاه آسیا تلفن ۶۱۲۸۳۲
فالی ـ تلویزیون ـ یخچال ـ اجاق گاز وسایر لوازم منزل شما را عادلانه خریداریم خیابان شاه چهار راه پیروز

از: پرویز قاضی سعید

«جوان» چگونه آدمیست !؟

سلسله مقالاتی که تحت عنوان بحث آزاد دانشگاهی در این صفحه درج شد مورد استقبال پرشور دانشجویان و افراد علاقمند بمسائل دانشگاهی قرار گرفت . دهها نامه رسیده از دانشجویان چاپ شد و تعداد زیادی نامه نیز بعلت خاتمه بحث دانشگاهی ناچار بایگانی گردید اینك با افتتاح بحث تازه ای در باره مسئله جوانان من از همه علاقمندان بمسائل جوانان دعوت میکنم که در این بحث زنده اجتماعی شرکت کرده و نظریات خود را ارسال دارند. تنها تقاضائی که از علاقمندان شرکت در این بحث آزاد دارم اینست که مطالب خود را بسیار خلاصه بنویسند و از ارسال عکس نیز امتناع نمایند .

این بحث را با چاپ مقاله همکار خود آقای پرویز قاضی سعید آغاز میکنیم و امیدواریم همه سازمانهای مملکتی که بنحوی با مسئله جوانان ارتباط دارند خاصه سازمان رهبری جوانان بنظریاتی که در این بحث آورده میشود توجه نمایند .

ر . اعتمادی

مدتی است بفکر افتاده ام که چگونه آدمی را و با چگونه شغلی جوان می نامند ؟! تعجب نکنید زیرا آنطور که ازاقدامات «سازمان‌رهبری جوانان» برمی‌آید ، اینست که «جوان» آدم مخصوصی است که حتما شغل مخصوصی هم باید داشته‌باشد! زیرا اردو برای جوانان‌دانشجو تشکیل‌میدهند . بورس‌تحصیلی برای‌جوانان دانشجو می‌گیرند. سینما و کلوپ و خانه و ... فلان و بهمان برای جوانان دانشجومیسازند و با این‌ترتیب ملاحظه میفرمائید که آن‌کارمند ۲۵ ساله ، آن نویسنده ۳۰ ساله ، آن نجار ۱۸ ساله و آن کارگر ۲۰ ساله جوان نیست . چون اگر جوان بودند که حتما برای آنها نیز اردوئی تشکیل میشد ، کلوپی دایر میشد و سینمائی تاسیس میگشت . ولی افسوس که آنها جوان نیستند حالا من در فکر این هستم که آیا بهتر نبود نام «سازمان ـ رهبری جوانان» را به «سازمان رهبری دانشجویان» تغییر می دادند .

آخر تکلیف سایر جوانها چیست ؟ مگر جوان های دیگر که‌به‌دانشگاه‌راهی پیدانکرده‌اند چه گناهی کرده اند که باید از تمام‌این مزایا محروم باشند؟ آن‌نجار که مجبور است‌بجای تحصیل کار کند ، آن‌نویسنده که بخاطر گرداندن چرخ‌زندگی تحصیل را رها کرده و آن‌کارگر بی‌سوادی که برای اداره‌زندگی مادر و خواهرش تلاش میکند جوان نیست ؟!

نه بعنوان یك نویسنده ، نه بعنوان یك روزنامه نگار فقط بعنوان یك جوان از سازمان رهبری جوانان سئوال میکنم :

۱ـ آیا نمی شد از این بورس‌هاکه دراختیاردانشجویان گذاشته‌میشوددر اختیارجوانان غیر دانشجو گذاشت ؟

۲ـ آیا نمی توان از همان قبیل کار هائیکه برای جوانان دانشجو میشود برای جوانانی که‌اشتغال‌بکاردارند و یابیکارند کرد .

۳ـآیا سازمان رهبری‌جوانان برای نسل جوان (غیر دانشجو) فکری کرد ه‌است ؟

یادآور میشوم که مقصود اینجانب از نوشتن این مقاله آن نیست که اگر امتیازی به جوانان دانشجو تعلق گرفته از آنها پس بگیرند . امتیازاتی‌که باین دسته ازجوانان تعلق‌گرفته بسیار هم ناچیز است و باید مثل‌همه‌دانشجویان ازامتیازات مخصوصی بهره‌مندشوند ولی‌در هر حال سازمان رهبری جوانان متعلق بهمه جوانانست و باید همه جوانان از امتیازاتی که این سازمان دارد بهره‌گیرند .

دندانپزشك درجامعه امروز

آقای دکتر ایرج شفق دستیارافتخاری دانشکده دندانپزشکی در جلسه ای با حضور آقای دکتر سیاح‌رئیس دانشکده دندانپزشکی و آقایان دکتر امامی و دکتر فرزین اعضای‌هیات قضات از رساله خود تحت عنوان «دندانپزشك در جامعه امروز»دفاع نمود .

در این جلسه تز آقا ی‌دکتر شفق‌با درجه «بسیار خوب» مورد تصویب قرار گرفت و در خاتمه نیز مراسم‌سوگند انجام گردید .

توضیح

توضیحا یادآور میشویم‌که ضیافت دانشجویان درمنظریه که‌باحضورآقای نخست‌وزیر چند روز قبل برگزار شد و خبر آن در روزنامه اطلاعات منتشر گردید از طرف آقای بهاءالدین قطب نماینده‌دانشجویان ایرانی‌که درآمریکا تحصیل میکند ترتیب داده شده‌بود.

پیروزی تاج

در خبریکه روز یکشنبه در همین صفحه درباره مسابقات والیبال‌بانوان درج شده بود اشتباها نتیجه مسابقه تیمهای والیبال انجمن و تاج بنفع تیم انجمن ذکر شده بود در حالیکه در این مسابقه تیم تاج دو بر صفر بر تیم انجمن پیروز شده بود .

اطلاعات برای جوانان

یك ورزشکار ایرانی
قهرمان سوم کشتی اروپاشد

خبرنگار ما از آطریش گزارش می دهد در مسابقات داخلی کشتی کشور اطریش آقای علی نقی پور اهل کرمانشاه دانشجوی دانشکده پزشکی وین‌توانست بعضویت تیم‌ملی آن‌کشور درآید و در مسابقات اروپائی نیزکه اخیراانجام گردید مقام سوم قهرمانی اروپا را در وزن سوم بدست آورد و موردتشویق‌مقامات ورزشی‌ودانشگاهی آنکشور قرار گیرد .

قهرمان پرش‌طول

روز گذشته مسابقه پرش طول و رکورد گیری در استادیوم امجدیه زیر نظر فدراسیون‌دو ومیدانی کشور انجام گردید و در نتیجه آقای حنیفر بارکورد ۶٫۸۰متر مقام اول را بدست آورد .

بر فراز توچال

چهار نفر از کوهنوردان اکیپ‌آزاد آقایان کامبیز دیری ، بیژن جاویدان جمال تهامی و فرخ نبوی بسرپرستی آقای رضا طباطبائی به قله توچال صعود نمودند و پس از نصب آرم مخصوص‌وعکسبرداری بتهران‌مراجعت کردند.

بکدام استخر برویم

ب‌ب کلوپ جاده کرج
اسپرت کلوپ
سه‌راه‌ضرابخانه
استخر حمیددلگشا
سه‌راه جابری
استخر همایون‌فرح‌آباد
استخرامجدیه‌ـ روزولت
استخرشهباز‌ـشهباز
استخر ایزد فردوسی
جیحون دامپزشکی

شاگردان‌ممتاز

آقای علیمحمد اقتداری (گودرز)
فرزند آقای ابراهیم اقتداری رئیس بانکملی سیرجان در کلاس اول شعبه آ دبستان بدر با معدل۱۹٫۶۶ بین ۳۵۰ نفر رتبه اول را حائز گردیده است .
آ‌ـ۱۲۵۳۰

آقای عباس‌ا زگیان
فرزند آقای علی ازگیان دانش آموز کلاس پنجم دبستان محمد رضا شاه پهلوی کارخانه قند شاه آباد غرب با معدل ۱۷٫۲۵ بین همکلاسان خود رتبه اول را حائز گردید ه‌است از اولیاء دبستان مزبور مخصوصا آقای سید طیب بهلول کمال تشکر را داریم .
آ‌ـ۱۲۵۵۰

مهرداد عتیقی
فرزند آقای جعفر عتیقی دانش‌آموز سال اول الف دبستان شاه عباس کبیر بین ۴۱ نفر با معدل ۱۷٫۶۱ رتبه اول شده است .
آ‌ـ۱۲۵۴۶

آقای بهروز معینی
دانش‌آموز کلاس چهارم‌الف‌دبستان ۱۵بهمن امسال‌رتبه اول شده‌است.
آ‌ـ۱۲۵۴۸

مصنوعات آلومینیوم ایران

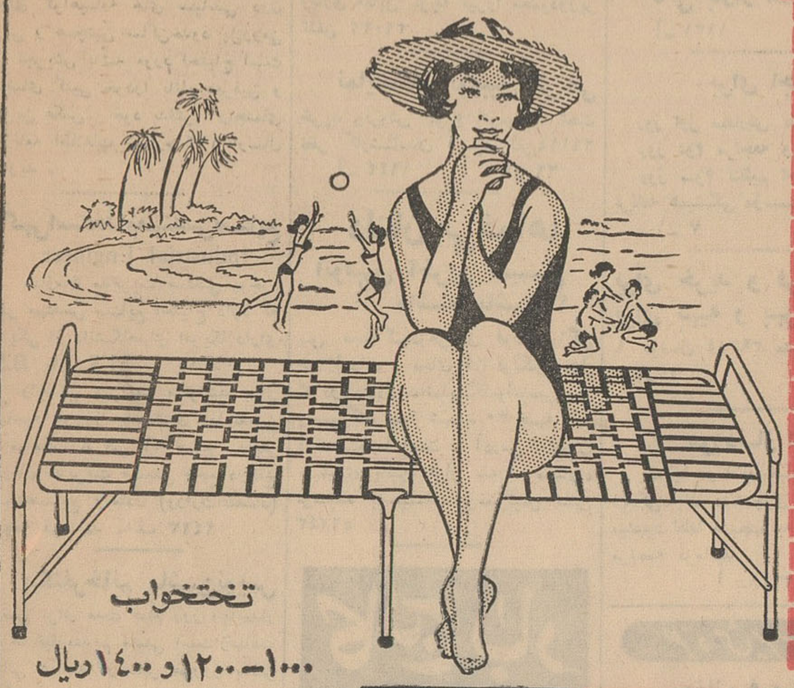

تختخواب
میز و صندلی
تاشو
مخصوص کنار دریا

سبک و قابل حمل
زیبا ، با رنگ های دلپذیر
در مقابل رطوبت زنگ نمیزند

تختخواب
۱۰۰۰ـ۱۲۰۰ و ۱۴۰۰ ریال

هرپله ۲۵۰ ریال

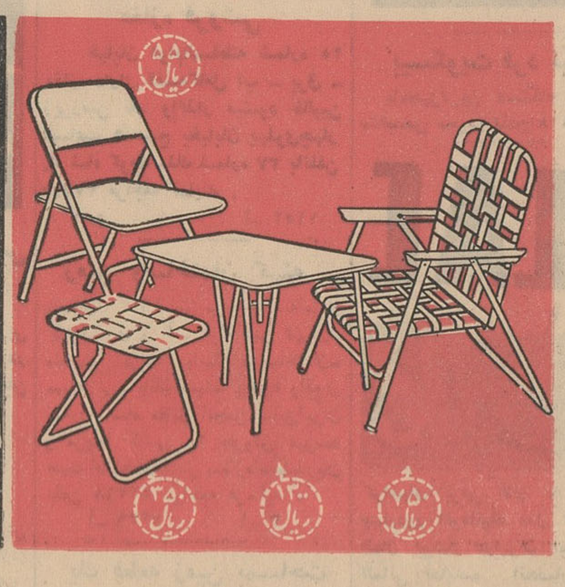

فروشگاههای پلاسکو درتهران:
ساراه شاه ـ اسلامبول ـ مخبرالدوله ـ تخت جمشید فیشرآباد ـ جاده‌شمیران مقابل تخت‌جمشید ـ بوذرجمهری‌جنب بازار بزرگ ـ میدان‌فوزیه ـ فروشگاه فردوسی ـ شمیران ـ میدان تجریش

نمایندگی شهرستانها :
فروشگاه خوزستان پارس (خرمشهر) فروشگاه خوزستان پارس (اهواز) فروشگاه لاله‌زار (شیراز) فروشگاه نوین (کرمانشاه)
فروشگاه فرشید (بابل) فروشگاه رنجبر (شاهی) فروشگاه خرازی (تبریز) فروشگاه گرشونی (اهواز)

کاسپین

آگهی مناقصه

قسمت صنایع شیمیائی ومواد غذائی شرکت‌سهامی کارخانجات ایران مقدار ۳۲۰۰۰ کیلو روغن کرچك مورد نیاز کارخانه گلیسرین و صابون را از طریق مناقصه خریداری‌مینماید

داوطلبان شرکت درمناقصه میتواندهمه روزه درساعات اداری باستثنای ایام تعطیل برای دریافت برك مشخصات وشراط بدفتر قسمت واقع‌در خیابان سعدی شمالی ـچهارراه سیدعلی ـخیابان کاشف‌السلطنه شماره ۴۰مراجعه نمایند .

پیشنهادات بایستی تاآخروقت اداری روز شنبه دوازدهم مرداد ماه ۴۲ بدفتر قسمت واصل و درساعت‌ده‌صبح‌روزبعدبازوخوانده خواهد شد . الف ۲۴۲۴

مدیر قسمت صنایع شیمیائی وموادغذائی‌ـمهندس جمشید مدحت

حساب سود و زیان سال ۴۱ شرکت لعد

هزینه		درآمد	
مخارج	ـر۴۰۷۵۹۱	درآمدحاصله ازفروش کالا	۴۷۸۱۶۶٫۵۰
سودویژه	۷۰۵۷۵٫۵۰		
توازن	۴۷۸۱۶۶٫۵۰	توازن	۴۷۸۱۶۶٫۵۰

آگهی مناقصه

بنگاه کل داروئی ایران ۴۰ تن تخته تبریزی خشك و یا ششهزار عدد صندوق خالی مورد نیاز خود را ازطریق مناقصه خریداری مینماید .

فروشندگان میتوانند بامراجعه باداره حسابداری بنگاه (خیابان نادری ایستگاه شیبانی) ودریافت برك شرایط مناقصه پیشنهادات خود را تاآخر وقت اداری روز ۵ر۵ر۴۲ بدفتر اداره حسابداری بنگاه تسلیم و رسید دریافت دارند .

مدیر عامل ـ دکتر مسعود دادمرز ۱ـ۲

ترازنامه شرکت بازرگانی یزدان‌یار ۱۳۴۱

دارائی	مبلغ	بدهی	مبلغ
موجودی‌نقدی‌و بانکها	ـر۱۷۱۴۴	سرمایه	ـر۲۵۰۰۰۰۰
اموال‌منقول اثاثیه	ـر۱۲۴۶۱۳	وجوه استهلاکی	۲۴۹۲۲٫۶۰
اجناس‌موجودو سفارشات	۵۹۷۸۱۱٫۸۵	دیو ن‌اشخاص	۶۶۸۴۷٫۸۵
بدهی‌جاری اشخاص مطالبات	ـر۷۹۷۱۰۳		
سرقفلی	ـر۲۵۰۰۰۰		
زیان عملکرد۱۳۴۱	۸۰۵۰۹۸٫۶۰		
	۲۵۹۱۷۷۰٫۴۵		۲۵۹۱۷۷۰٫۴۵

حساب سود و زیان

هزینه	مبلغ	درآمد	مبلغ
زیان‌سال قبل	۳۶۷۹۲۱٫۳۰	سودحاصله ازکمیسیون	ـر۳۹۶۷۰
مصارف‌و ملزومات وغیره	ـر۳۸۷۲۶	زیان‌سال ۱۳۴۱	۸۰۵۰۹۸٫۶۰
حقوق کارمندان	ـر۱۰۸۵۰۰		
مال‌الاجاره‌محل	ـر۳۵۰۰۰		
زیان‌حاصله ازفروش کالا	ـر۲۸۲۱۶۰		
استهلاك اثاثیه	۱۲۴۶۱٫۳۰		
	۸۴۴۷۶۸٫۶۰		۸۴۴۷۶۸

آگهی مناقصه شماره ۴۶۷

شهربانی کل کشور خرید نه فقره تجهیزات چرمی از قبیل کمربند ـ بند تفنك ـ لپ سرنیزه ـ فانسقه ـ وجلدوالتر را طبق نمونه های موجود و برك شرایط جداگانه و صورت ریز معینه بمناقصه میگذارد ـ داوطلبان شرکت در مناقصه میتوانند برای دریافت برك شرایط و دیدن نمونه ها باین اداره مراجعه و پیشنهادات خود را تنظیم و درپاکت لاك و مهر شده تاآخر وقت اداری روز ۲۲ر۵ر۴۲ بدائره دفتر این اداره تسلیم و رسیددریافت دارند . پیشنهادات رسیده درساعت ۱۸ همانروز۲۲ر۵ر۴۲ درجلسه کمیسیون خرید بازو قرائت خواهد شد. حضور پیشنهاد دهندگان درجلسه کمیسیون الزامی است و در صورت عدم حضور کمیسیون طبق مقررات تصمیم مقتضی اتخاذ خواهد نمود و کمیسیون مزبور دررد یاقبول یك‌یاکلیه پیشنهادات مختاراست الف ۵۴۰ ۲

رئیس اداره کارپردازی ـ سرهنك ناظمی افشار
آ‌ـ۱۲۵۴۲ ۱ـ۲

قابل توجه مقاطعه کاران محترم

ویبراتورهای سوئدی ۱ـ۵ر۱ ـ۲ـ۵ر۲اینچ‌برقی و بنزینی موتور پمپ‌های انگلیسی خودکار یك الی ۶اینچ متحرك
موتورهای برقی انگلیسی یك‌الی پنجاه کیلووات ثابت و متحرك

ارسطو زاده وپسران ـ خیابان فردوسی (مقابل ثبت‌اسناد) تلفن ۳۵۸۴۱ ـ۱ـ آ‌ـ۸۵۲۸

اپطالیدن ساندوز
محصول سویس
Optalidon
مسکن دردها
مخصوصا در سرماخوردگی و زکام
لطفا در موقع خرید اپطالیدن بشکل مثلث بالا که در روی هر قرص دیده میشود دقت فرمائید

زیبائی افسانه‌ای
طاوس
را در اتومبیلهای
تانوس
تماشا کنید !

نوع جدید تانوس ۱۲ ام تی.اس TAUNUS 12M TS
دربازارهای جهانی موفقیت بیمانندی بدست آورده وفروش قابل ملاحظه‌ای داشته است. همه خریداران تانوس درسراسرجهان، زیبائی. سرعت، وتکنیک قوی ۶۲ اسب قدرت کشش این اتومبیل راستایش میکنند

نماینده انحصاری در ایران ، شرکت سهامی اتوپارس ـ خیابان شمیران ـ تلفن های ۳ ـ ۷۱۵۶۱

متهمان ۱۵ خرداد

بقیه از صفحه اول

ساعت نه و نیم صبح امروز یك جلسه مصاحبه مطبوعاتی در دفتر کار تیمسار سرتیپ صدوقی دادستان ارتش تشکیل یافت . در این جلسه آقایان سرهنك پرندیان دادستان دادگاه نظامی مامور رسیدگی به پرونده باطری و سرهنك فرسیو بازپرس متهمین این پرونده حضور داشتند .

بدوا آقای سرهنك پرندیان ، خطاب بدادستان ارتش گفت افتخار دارم وظیفه ملی را که به بنده محول کرده بودید انجام دادم .

*** مسئله عدم صلاحیت**

سپس دادستان ارتش چنین گفت: دادگاه ویژه نظامی پس از بیست جلسه رسیدگی در مورد پرونده متشکله در موضوع خرید کارخانجات باطری‌سازی تسلیحات ارتش در تاریخ ۲۶ر۴ر۴۲ عدم صلاحیت خود را اعلام نمود . چون مطالبی در جراید مرکز در اطراف این موضوع منعکس گردیده بود لازم میدانم در آن مورد توضیحاتی بدهم بدوا باید به‌بینیم دادگاه بچه مناسبت از خود سلب صلاحیت نموده است وعمل دادگاه نظامی از نظر قضائی چه ایراداتی داشته و چه اقدام قانونی از طرف دادستان ارتش باید بعمل آید .

اولا دادگاه ویژه بمدلول ماده ۱۹۸ اصول محاکمات جزائی که می‌گوید شرکاء و معاونین جرم در محکمه‌ای محاکمه میشوند که صلاحیت حکم را در مورد مجرم اصلی دارد استناد نموده است . ثانیا دادگاه ویژه تیمسار سپهبد بازنشسته احمد وثوق را مجرم اصلی تشخیص داده و چنین نتیجه گرفته است که چون بروفق ماده فوق شرکاء و معاونین مجرم از نظر صلاحیت تابع مجرم اصلی هستند و محاکمه مجرم اصلی تابع محاکمه قانون وزرا است بالنتیجه باتهام کلیه متهمین باید درهیئت عمومی دیوانعالی کشور رسیدگی شود .

*** مجرم اصلی نیست**

حال دلایل رد نظر فوق بقرار زیر است :

اولا استناد دادگاه نظامی بمفاد ماده ۱۹۸ قانون محاکمات جزائی صحیح نیست زیرا برابر قرار بازپرس درکیفرخواست صادره نه‌تنها تیمسار سپهبد بازنشسته وثوق مجرم اصلی تشخیص داده نشده بلکه اصولا به تیمسار نامبرده اعلام اتهام نشده و تحقیقات لازمه تحت عنوان متهم بعمل نیامده و بنابراین اظهار نظری دایر بر - مجرمیت ایشان نگردیده است تا اینکه موردی برای بحث دراطراف اینکه ایشان مجرم اصلی هستند یا شریك یا معاون جرم بمیان آید.

وبااین ترتیب وقتی در کیفر- خواست علیه تیمسار بازنشسته وثوق طرح دعوا نشده برطبق موازین قانونی با امعان نظر به نص ماده یك الحاقی باصول محاکمات جزا دادگاه از نظر اصول نمیتوانست از حریم واصول کیفرخواست خارج گردد.

ثانیا بفرض که تیمسار بازنشسته وثوق مجرم اصلی باشد مدلول ماده ۱۹۸ اصول قانون محاکمات جزائی دراین مورد صادق نیست، زیرا ماده مزبور مصرح است که شرکاء و معاونین مجرم در محکمه‌ای محاکمه میشوند که صلاحیت حکم رادرباره متهم اصلی دارد .

*** محاکمه یك وزیر**

آیا هیئت عمومی دیوان کشور در ردیف یکی از محاکمی است که در ماهیت امر رسیدگی میکند یاخیر ؟ در کمال وضوح وبدون هیچگونه تردید جواب این سئوال منفی است زیرا هیئت عمومی دیوان کشور ابتدائا به اتهامات رسیدگی نمیکند بلکه استثنائا برطبق موازین قانونی خاصی محاکمه شخص وزیر را عهده دار است ولاغیر .

بدین معنی که قانونا نمیتوان شرکاء ومعاونین وزیررا که رسیدگی باتهام آنان در صلاحیت دادگاه‌های عمومی ویا اختصاصی است ازدیوان کشور انتظار داشت .

نتیجه این میشود که در چنین حالتی باتهام وزیر در دیوان کشور وباتهام سایر متهمین در محاکم صالحه رسیدگی بعمل خواهد آمد . رویه دیوان کشور نیز برهمین پایه بوده و شواهد ومسائل زیادی در گذشته مؤید همین رویه است .

*** پرونده سپهبد کیا**

از آنجمله رسیدگی به پرونده اتهامی تیمسار سپهبد بازنشسته کیا در دیوان کیفر که در آن پرونده تیمسار سرلشگر بازنشسته انصاری وزیر وقت راه نیز درمظان اتهام بوده است که عملا باتهام تیمسار سپهبد بازنشسته کیا و دیگران در دیوان کیفر رسیدگی شد ودر مورد وزیر راه پرونده مفتوح ماند

مثال دیگر پرونده شرکت شیلات متشکله علیه تیمسار سرتیپ بازنشسته نویسی بود که آنهم در مورد ایشان رسیدگی وپرونده نسبت به تیمسار سرلشگر بازنشسته ضرغام وزیروقت دارائی مفتوح ماندوهردو این آراءدر دیوان کشور مطرح واعتراض نسبت به تفکیك رسیدگی نگردید .

همچنین محاکمه مرحوم تدین و منصورالملك که طبق قانون محاکمه وزراء در هیئت عمومی دیوان کشور بعمل آمد و شرکاء و معاونین جرم آنها تسلیم دادگاه دیوان کیفر گردیدند ودر آنجا محاکمه شدند .

*** مردود است**

با این ترتیب ملاحظه میفرمائید که نظریه دادگاه بدلایل فوق از نظر قضائی مردود بوده وبنابراین نماینده دادستان ارتش یعنی سر کار دادستان دادگاه درتاریخ ۲۷ر۴ر۴۲ نسبت بقرار عدم صلاحیت صادره اعتراض وتقاضای تجدید نظر نموده است که نتیجه رسیدگی در دادگاه عالی نظامی بعدا اعلام خواهد شد .

دادگاه عالیتر

پس از پایان اظهارات دادستان ارتش سوآل شد منظور از دادگاه عالیتر چیست ؟

دادستان ارتش گفت در دادگاه بدوی طبق قانون درجه رئیس واعضای دادگاه ممکن است در ردیف و هم‌طراز درجات متهمین باشد ولی در نظر است در دادگاه عالی افسران عالی رتبه‌تری انتخاب شوند .

محاکمه متهمین حادثه ۱۵ خرداد

خبرنگار ما درباره تشکیل دادگاه برای محرکین واقعه ۱۵ خرداد سوآل کرد تیمسار سرتیپ صدوقی در پاسخ گفت: این دادگاه بزودی تشکیل خواهد شد والبته از حدود نظارت ما خارج نیست این دادگاه در لشگر گارد مستقر خواهد شد وزیر نظر دادستان ارتش انجام وظیفه خواهد کرد .

دادستان ارتش پیرامون محاکمه متهمین اظهار داشت این دادگاه نیز مانند سایر دادگاههای نظامی است وپس از تشکیل دادگاه بدوی اگر متهمین مجرم شناخته شدند واگر نسبت به رای صادره تجدیدنظر نمایند در دادگاه بعدی محاکمه خواهند شد

تیمسار دادستان گفت: مقدمات کار وبازپرسی از محرکین واقعه ۱۵ خرداد در شرف اتمام است وبزودی دادگاه نظامی برای رسیدگی باتهام آنان تشکیل وتکلیف آنان را تعیین خواهد کرد.

برنامه امتحانات تجدیدی وکارآموزی دانشکده پزشکی

امروز برنامه امتحانات تجدیدی نظری شهریور دانشکده پزشکی و برنامه کارآموزیهای تکمیلی آزمایشگاههای آن دانشکده در تابستان امسال باین شرح اعلام شد :

برنامه امتحانات تجدیدی دانشکده پزشکی :

برنامه سال اول

بیولوژی حیوانی ـ ساعت ۸ صبح روز دوم شهریور.

بیولوژی گیاهی ـ ساعت ۸ صبح روز ششم شهریور .

روانشناسی ـ ساعت ۸ صبح روز نهم شهریور . **فیزیك کتبی** ساعت ۳ بعدازظهر ۱۶ شهریور . **شیمی کتبی** ساعت ۸ صبح ۲۳ شهریور، **زبان خارجه** ساعت ۸ صبح ۲۵ شهریور .

برنامه سال دوم

بافت‌شناسی ساعت ۸ صبح دوم شهریور . فیزیك کتبی ساعت ۳ بعدازظهر دهم شهریور ، **زبان خارجه** ساعت ۳ بعداز ظهر ۱۳ شهریور . **آمارشناسی** ساعت ۳ بعدازظهر ۱۶ شهریور . **شیمی** کتبی ساعت ۳ بعدازظهر ۲۴ شهریور

برنامه سال سوم

فیزیولوژی شفاهی ساعت ۳ بعد از ظهر ۵ شهریور کالبد شناسی کتبی ساعت ۳ بعدازظهر ۱۷ شهریور انگل‌شناسی ـ میکرب شناسی، سرم‌شناسی کتبی ساعت ۳ بعداز ظهر ۲۳ شهریور .

برنامه سال چهارم

فارما کولوژی کتبی ساعت ۳ بعدازظهر ۱۱ شهریور ، آب‌شناسی کتبی ساعت ۳ بعدازظهر ۲۶ شهریور

برنامه سال پنجم

پزشکی عملی ساعت ۳ بعداز ظهر ۱۶ شهریور ، تشریح موضعی ساعت ۳ بعدازظهر ۲۰ شهریور

برنامه سال ششم

مامائی و بیماریهای زنان کتبی ساعت ۳ بعدازظهر ۵ شهریور ، پزشکی قانونی وطب کار کتبی ساعت ۳ بعدازظهر ۹ شهریور ، درمان شناسی شفاهی ساعت ۸ صبح ۱۳ شهریور ، رادیولوژی ساعت ۸ صبح ۱۶ شهریور در بخش رادیولوژی بیمارستان

امتحان کتبی بیماریهای داخلی دررشته‌های وابسته ساعت ۳ بعداز ظهر ۲۰ شهریور .

امتحان جراحی عمومی

دررشته‌های وابسته ساعت ۳ بعد ازظهر ۳۰ شهریور .

برنامه امتحانات کارآموزی

سال اول

بیولوژی حیوانی از ۱۲ تا ۲۴ مرداد بعدازظهر ها گیاهی از ۱۲ تا ۲۴ مرداد صبحها

فیزیك از ۲۶ تا ۷ شهریور بعد ازظهرها شیمی از ۹ تا ۲۰ شهریور بعدازظهرها

سال دوم

کالبد شکافی از یکشنبه ۲۳ تیر تا نیمه اول شهریور روز های یکشنبه ، دوشنبه ، سه‌شنبه ساعت ۳ تا ۵ ، بافت‌شناسی از ۱۲ تا ۲۴ مرداد صبحها ، فیزیك از ۲۶ مرداد تا ۷ شهریور صبحها ، شیمی از ۹ تا ۲۰ شهریور صبحها ، آمار شناسی از ۱۱ تا ۲۰ شهریور از ۴ تا ۶.

برنامه سال سوم

کالبدشکافی از یکشنبه ۲۳ تیر تا نیمه اول شهریور روزهای یکشنبه دوشنبه ، سه‌شنبه از ۳ تا ۵ ، فیزیولوژی از ۱۲ تا ۲۴ مرداد بعد ازظهر ـ انگل شناسی از ۱۲ تا ۲۴ مرداد صبحها ، سرم‌شناسی از ۲۶ مرداد تا ۷ شهریور بعدازظهر ها ، میکرب‌شناسی از ۹ تا ۲۰ شهریور بعدازظهرها، آسیب‌شناسی از ۹ تا ۲۰ شهریور صبحها .

برنامه سال چهارم

آب‌شناسی ۹ تا ۲۰ شهریور بعداز ظهرها ، فارماکولوژی از ۲۶ تا ۷ شهریور بعدازظهرها

برنامه سال پنجم

پزشکی عملی از ۲ تا ۱۳ شهریور بعدازظهرها امتحانات تجدیدی آزمایشگاهی در پایان دوره کار- آموزی تکمیلی انجام میشود.

استاندار جدید

بقیه از صفحه آخر

برای من مایه مباهات استکه در نخستین خدمتیکه اعلیحضرت همایونی خارج از حوزه کارهای مالی واقتصادی ارجاع فرمودند سرو کارم با مردمی افتاده است که بوطن خواهی و شاه دوستی وعزت وشرافت سابقه‌شهرت باستانی دارند . این تحمل زحمتی که آقایان محترم در این گرمای تابستانی فرموده‌اند ومرا مرهون مهر وملاطفت قرار داده‌اند جز بازبان خود اهالی شیراز قابل تشکر نیست.

خدمت بچنین مردمی وبچنین سر- زمینی وظیفه مقدسی است که افتخار تعهد آن امروز از طرف شاهنشاه که پیوسته در فکر تامین رفاه عمومی هستند بعهدهٔ من واگذار شده است وامیدوارم با همفکری و همکاری کلیه ماموران لشگری و کشوری دردوران این خدمت خود بتوانم موجبات بهبود وضع واستقرار آسایش حال ورفع تشتت ونگرانی‌هائی را که ناشی از کوته فکری ویا ترجیح منافع فردی بر منافع عمومی بوده است فراهم آورم وبا تمهید وسایل استفاده بیشتر ، پارسی و پارس را از برکات بودجه دولتی وبرنامه‌های عمرانی بوجه رضایت بخشی برای تامین آمال ونیات شاهنشاه امکان پذیر نمایم.

تغییر ماموریت سفیر کبیر ژاپن در تهران

از ساعت هفت بعدازظهر دیروز بمناسبت تغییر ماموریت آقای گوچی‌بای ، سفیر کبیر دولت ژاپن در ایران مجلس جشنی در منزل ایشان برپا بود که در آن جمعی از وزیران کابینه ، مقامات دولتی و هیئتهای نمایندگی سیاسی مقیم دربارشاهنشاهی شرکت داشتند و سفیر کبیر ژاپن باهمه مدعوین خداحافظی نمود .

امروز یك مقام مطلع سفارت ژاپن بخبرنگار سیاسی ما گفت: آقای کوچی‌بای که بسمت معاونت هیئت دائمی نمایندگی ژاپن در سازمان ملل متحد منصوب شده روز پنجشنبه باتفاق افراد خانواده خود تهران را بسوی توکیو ترك میکند وی پس از مدتی برای احراز پست تازه خود عازم نیویورك خواهد شد

همین مقام در مورد ورود آقای میتسوآندو ، سفیر کبیر جدید آن کشور در تهران گفت ممکن است تا سه‌هفته دیگر ایشان واردتهران شوند در غیاب سفیر کبیر امور سفارت زیرنظر آقای کانی جی‌نی شیمورا مستشار سفارت اداره میشود

خسوف

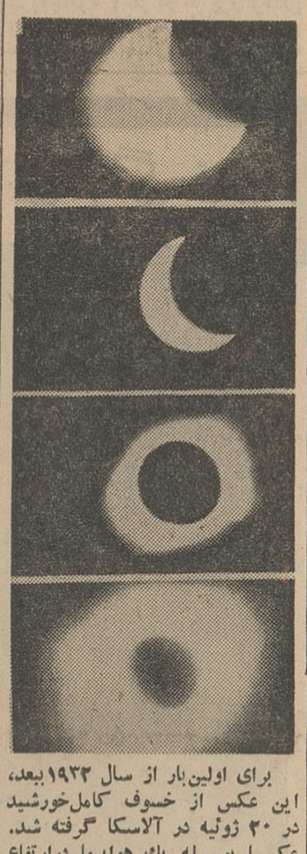

برای اولین بار از سال ۱۹۳۴ ببعد، این عکس از خسوف کامل خورشید در ۲۰ ژوئیه در آلاسکا گرفته شد. عکسها بوسیله یك هواپیما در ارتفاع ۳۵ هزار پائی گرفته شده است .

جشن استقلال لهستان در تهران

دیشب بمناسبت سالگرد استقلال لهستان مجلس جشنی در محل سفارت برپا بود که در آن جمعی از وزیران کابینه ورجال سیاسی و دیپلمات های خارجی مقیم دربار شاهنشاهی باتفاق بانوانشان شرکت داشتند.

چون سفیر کبیر جدید لهستان در تهران هنوز معلوم نشده در مجلس جشن دیشب از طرف آقای زوزالیتز دبیر سفارت و بانو از مدعوین پذیرائی بعمل آمد.

سفیر کبیر اسپانیا تغییر ماموریت یافت

امروز کسب اطلاع شد ، آقای «ادواردو ـ کاسوسو» سفیر کبیر اسپانیا در تهران تغییر ماموریت یافت و پست جدیدی در سفارت اسپانیا در لندن بایشان محول‌شده است . سفیر کبیر اسپانیا ظرف ده روز آینده تهران را ترك خواهد گفت ودر غیاب ایشان امور سفارت زیرنظر آقای «لئوناردو ـ رودریگو» دبیر دوم سفارت اداره خواهد شد.

علاقه شگفت انگیز برای شرکت در انتخابات

تهران ـ ۲۲ ژوئیه ـ خبرگزاری آلمان ـ کشاورزان و کارگران ، و همچنین زنان ایرانی که بفرمان شاه وتصویب مردم برای نخستین بار در تاریخ ایران در انتخابات شرکت خواهند کرد این روزها با علاقه و رغبت شگفت‌انگیزی خود را برای شرکت در انتخابات مجلسین ایران آماده میکنند .

چون رای گیری با سیستم کارت انتخاباتی برگزار میشود، اپنان به پیروزی خود اطمینان قطعی دارند و برای نخستین بار فرصتی می‌بینند که در پارلمان جای اکثریت فئودالها را بگیرند و رفورم‌های عظیم شاه راکه تنها عامل نجات قطعی اکثریت مردم ایران شناخته شده است تا حداکمل عملی سازند .

گفته میشود که پارلمان آینده ایران به محمد رضا شاه پهلوی لقب دادگستر خواهد داد .

پرچم ایران برفراز منبلان

گزارش رسیده از فرانسه حاکی است که آقای حسین سعیدی کوهنورد ممتاز و برجسته باشگاه بانك ملی ایران که اکنون در ارتفاعات اروپا یکدوره کوهنوردی دشوار و پر ارزشی را ادامه میدهد به پیروزی بزرگی دست یافته است

وی پس از گذراندن یکدوره استاژ در مدرسه کوهنوردی شاموتیکس بهمراه کوهنوردان هندوستان ، مکزیك و پرو در شرایط نا مساعد جوی و کولاك و برف پس ازساعتها تلاش به قله منبلان میرسد سعیدی برفراز قله منبلان پرچم ایران را به اهتزاز در می آورد و آرم باشگاه بانك ملی ایران را بیادگار میگذارد

این سومین بازی است که کوهنوردان باشگاه بانك ملی ایران پرچم ایران را بر فراز قله معروف منبلان باهتزاز در می آورند.

مردم ملایر اعتصاب برق کردند!

خبرنگار ما در ملایر گزارش داد از دیشب مردم شهرستان ملایر بعنوان اعتراض نسبت بنرخ برق ، مصرف نیروی برق راتحریم واز مصرف برق خودداری نمودند . اعتصاب مردم ملایر نسبت بمصرف برق از آنجهت است که شرکت برق باوجود تقاضاهای مکرر مردم برای تقلیل نرخ برق اقدامی نکرده واز آن گذشته برق عده‌ای از مشترکین را نیز قطع کرده است .

۷۰ نفر بستنی فاسد خوردند و مسموم شدند

خبرنگار ما در شاهپور آذربایجان گزارش داد بعد از ظهر دیروز در حدود ۷۰ نفر ازاهالی شاهپور آذربایجان که در یکی از قنادیهای شهر بستنی خورده بودند دچار مسمومیت شدند و تا شب هنگام یکی بعد از دیگری در بیمارستان شیرو خورشید سرخ این شهرستان و یا در مطب پزشکان شهر تحت معالجه قرار گرفتند . حسن موذنی صاحب کافه قنادی بازداشت شد

در مرداب غرق شد

خبرنگار ما در بندرپهلوی گزارش داد دیروز حسین فرزند رسول ناصری کارگر شیلات بندرپهلوی که بهمراه مادرش کنار مرداب غازیان آمده بود پایش لغزید و بداخل مرداب افتاد غرق شد ویرا نیمه جان از آب گرفتند وبه بیمارستان منتقل کردند ولی در بین راه جانسپرد. جنازه‌اش پس از انجام تشریفات قانونی دفن شد .

بخشنامه خزانه داریکل

امروز از طرف خزانه‌داریکل به بانکها و شرکتها و مؤسسات بیمه و مؤسسات دولتی که باید قسمتی از وجوه سپرده خود را تبدیل باسناد خزانه نمایند ابلاغ شد که صورت وضعیت حساب خود را در آخر تیر ماه تنظیم و بخزانه‌داری کل ارسال دارند و خزانه‌داری کل در اجرای مقررات قانون دفاتر این مؤسسات را مورد رسیدگی قرار خواهد داد .

۵۰۰۰

نفر ازشرکت کنندگان دراظهارنظر عمومی صابون گربدوشین معطر انتخاب وبنشانی هریك از آنهایك شیشه ادوکلن خوشبوی گربدوشین معطر خواهیم فرستاد.

بصفحات ۵ و ۶ آگهی صابون معطر مراجعه شود

تسلیت

جنابان آقایان دکتر خودرنك ـ مسعود خودرنك رحمان خودرنك ـ دوشیزه اشرف خودرنك ـ دراندوه وارده با غم شما شریکم .

آ ـ ۷۷۹۹ ابراهیم ناصحی

جناب آقای خوش کیش مدیر کل بانك ملی ایران

بانهایت تاسف مصیبت وارده را بجنابعالی وخاندان محترم تسلیت عرض می نمائیم .

دکتر عباسعلی نجم آبادی ـ دکتر کاظم نجم آبادی

اولین اتوبوس اطاق فلزی ایرانی

نمای خارجی کارخانه اطاق‌سازی لوکس واقع در خیابان تهران نو تلفن ۷۹۷۴۷

آقای دکتر علیخانی وزیر اقتصاد و آقای دکتر شیبانی معاون وزارت صنایع و معادن هنگام خروج از عمارت وزارتخانه برای بازدید از اتوبوس اطاق فلزی ایرانی . در عکس فوق آقای تهرانی مدیر کارخانه اطاق‌سازی لوکس نیز دیده میشوند .

صنایع ومعادن بدون داشتن ماشین آلات صنعتی که برای ساخت اطاق اتوبوس درهمه دنیا معمول است باهمین دستهای زحمتکش خود تهیه نموده‌ایم .

شکی نیست که اگر وسائل کار لازم را داشته باشیم علاوه‌برآنکه اطاق اتوبوس را بهتروزودتر خواهیم ساخت میتوانیم اطمینان دهیم که باحسابهای دقیقیکه در تهران و آلمان بوسیله متخصصین کارخانه ماگیروس ـ دویتس باهمکاری نماینده کمپانی مذکور در ایران بعمل آمده در آتیه خیلی نزدیك قادر بتامین قسمتی از میزان مصرف کشور خواهیم بود که تحت کنترل و مراقبت وزارت صنایع و معادن بنحو شایسته وصحیحی بهره‌برداری شود .

مقارن ظهر دیروز اولین اتوبوس ماگیروس ـ دویتس اطاق فلزی ایرانی که توسط اطاق‌سازی لوکس واقع در خیابان تهران نو ساخته شده است درمقابل عمارت وزارت صنایع ومعادن مورد بازدید آقای دکتر عالیخانی وزیر اقتصاد و آقای دکتر شیبانی معاون وزارت صنایع ومعادن ومدیران کل مربوطه قرار گرفت.

هنگامیکه آقای دکتر عالیخانی بداخل اتوبوس قدم نهادند نماینده کارگران اطاق سازی لوکس از ابراز علاقه آقای وزیر اقتصاد نسبت به‌حاصل زحمات شبانه روزی آنها اظهار تشکر نموده و اضافه کرد که همین قدردانیها کارگران را دلگرم مینماید تابیش از پیش در راه اعتلای نام و موقعیت کشور کوشش نموده و در اجرای منویات مترقیانه شاهنشاه عظیم‌الشان خود از هیچگونه فداکاری دریغ ننمایند .

ضمن بازدید حاضرین از داخل اطاق اتوبوس ساخت ایران آقای تهرانی مدیر کارخانه اطاق سازی لوکس اظهار داشت که این اطاق اتوبوس را باهمه مشکلات فراوان فنی و اقتصادی که برای کارخانه ماموجود بوده تحت حمایت وزارت

آقای دکتر عالیخانی از دیدن دسترنج کارگران ایرانی اظهار خوشحالی نموده و آقای تهرانی مدیر کارخانه اطاق‌سازی لوکس راموردتقدیر و تشویق قراردادند.

این اتوبوس قبل از اتمام اطاق آن به اتوتاج فروخته شده است که بزودی مورد بهره‌برداری قرار میگیرد .

بطور خلاصه بایستی عرض کنم اکنون همه حسابهای دقیق کارخانه آلمانی و تجربیات فن اطاق سازی درایران باهم آمیخته نبوغ خارق‌العاده کارگران ایرانی بصورت روحی در آن دمیده شده تا این اطاق زیبا و کاملا مشابه خارجی به‌بازار کشور عرضه گردیده است .

آقای تهرانی درخاتمه از آقای وزیر اقتصاد درخواست نمود که دستور دهند مسئولان مربوطه پرونده امر را مورد مطالعه دقیق قرارداده و تسهیلات لازم را برای تامین وسائل وماشین آلات کسری که موردنیاز کارخانه می‌باشد فراهم نمایند .

آقای دکتر عالیخانی ضمن ابراز نهایت خوشحالی از اینکه کارگران ایرانی توانسته‌اند بدون داشتن وسائل کافی و بادست خود چنین مصنوع خوب و جالبی را بااجناس ایرانی تهیه نمایند اظهار امیدواری نمود که در آتیه باتشویق بیشتر مسئولان این قبیل کارخانجات موجبات پیشرفت صنعت اطاق سازی فلزی فراهم گردیده و در پایان وعده کرد که بزودی از کارخانه اطاق سازی لوکس بازدید و کارگران زحمتکش آن کارخانه را از نزدیك تشویق نمایند .

آ ـ ۱۲۷۸۴

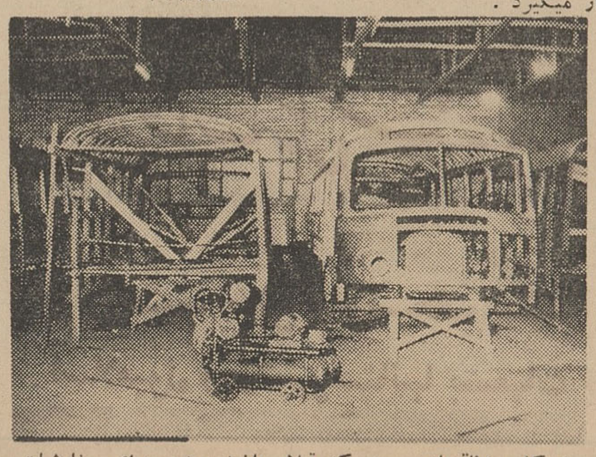

اسکلت اطاقهای چوبی که قبلا ساخته میشد برای سفارشات پیش‌فروش ادامه دارد ولی کارخانه اطاق‌سازی لوکس بدینوسیله آمادگی خودرا جهت تعویض اطاقهای چوبی قدیمی بااطاقهای اسکلت فلزی جدید اعلام میدارد .

آقای تهرانی اضافه نمود که این اطاق از موقعیکه اسکلتی بیش نبوده تاکنون که کاملا آماده بهره‌برداری گردیده است از طرف مهندسین آلمانی نمایندگی ماگیروس ـ دویتس درایران مورد بازدید دقیق فنی قرار گرفته و کلیه قسمت‌های آن بانقشه هائیکه کارخانه فرستاده تطبیق گردیده است و مخصوصا آن قسمت هائیکه از لحاظ تجربیات سی‌ساله اطاق‌سازی ما باسلیقه مخصوصی بکار میرفته توام باآنچه که ظرف مدت اقامت خود در آلمان شخصا در کارخانه اطاق‌سازی ماگیروس ـ دویتس که یکی از بزرگترین کارخانجات دنیا می‌باشد آموخته‌ام دراین اطاق مورد توجه دقیق بوده وهمه آنها بکار رفته است .

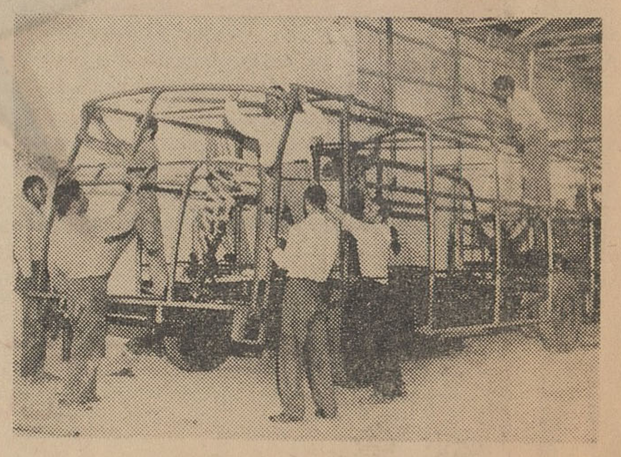

اسکلت اطاق فلزی اتوبوس ماگیروس ـ دویتس که در کارخانه اطاق‌سازی لوکس ساخته میشود و هم‌اکنون چند دستگاه که قبلا پیش‌فروش شده است در دست ساخت میباشد .

سه نفر دست بخودکشی زدند

زنی‌که ازشوهرش کتك خورده بود خودرا آتش زد- جوانی بخاطر صورت زشتش خودرا مسموم کرد وپدری ازدست پسرش که درس نمیخواند میخواست خودرا بکشد

دیروز دومرد و یك زن درتهران دست بخودکشی زدند . زن‌که‌ارمنی میباشد ازدست شوهرش که او را کتك‌زده‌بود خودراآتش زدو یکی از مردها بعلت‌زشتی صورتش خود را مسموم کردوسومی‌ازآنجهت که‌پسرش درس نمیخواند از زندگی سیرشده .

زنی که خودرا آتش زده در بیمارستان امدادی حکیم‌الملك بستری است و «مامی» نام‌دارد . او بخبرنگار ماگفت : یکسال پیش با «قاروند» ازدواج کردم دیروز مهمان داشتیم‌وقتی مهمانها رفتند شوهرم بمن گفت‌جوراب هایش راآماده کنم تااز خانه بیرون برود. من‌هرچه گشتم‌جورابهای او را پیدا نکردم چون درخانه ما مادرشوهرم نیز زندگی میکند بشوهرم گفتم که حتما جورابهایش را مادرش جائی گذاشته است . شوهرم عصبانی شد و مراکتك زد وقتی از خانه خارج شد من‌بیش خودم حساب کردم اگر مردی زنش را دوست داشته باشد کتکش نمیزند پس حتما شوهرم مرا دوست نمیدارد بهمین جهت خودم را آتش زدم ، ولی حالا متوجه شدم که اشتباه کرده‌ام و فهمیدم شوهرم مرا بشدت دوست میدارد و ناراحتی او باینجهت بوده که با صاحب کارش دعوا کرده و بیکار شده بود .

خودکشی بخاطر زشتی

دیشب مامورین ژاندارمری مرکز جوانی را که در تپه‌های ونك خودرا بقصد خودکشی مسموم کرده بود به بیمارستان مسمومین رسانیدند . این جوان دربازجوئی گفت چون زشت‌هستم و دختر ها از من خوششان نمی آید خودم‌را مسموم کردم .این جوان افزود حتی مردم عادی نیز ترجیح میدهند قیافه مرانبینند .

پسرم درس نمیخواند .

سومین نفری که دیروز دست‌بخود کشی زد پدری بودکه پسرش درس نمیخواند این مرد که استاد محمد علی نجار نام دارد باسم نباتی خودرا مسموم کرده است .

استاد محمد علی که بوسیله دوستانش به بیمارستان مسمومین‌منتقل شده است اظهار داشته است که‌تنها امید من در زندگی پیشرفت بچه‌هایم است و من‌زحمت میکشم تابچه‌هایم بجائی برسند ، ولی پسر بزرگ من قدر زحماتم را نمیداند و دنبال‌درس نمیرود وامید مرا مبدل بیاس کرده است وهمین امر سبب شده که‌خودم را مسموم کنم .

درماه تیر

۱۳۵نفر قربانی حوادث‌شدند

امروز آمار تیر ماه اداره پزشکی قانونی منتشر شد بموجب این آمار در ماه‌گذشته ۱۳۵ نفر در اثر حوادث مختلف‌درتهران و حومه درگذشته‌اند

از این عده ۲۷ نفر در اثر تصادف اتومبیل ۴۲ نفر بعلت خفگی در آب، ۲۰ نفر در نتیجه سقوط ، ۳ نفر با ضربه‌چاقو ، ۷ نفر در اثر برق‌گرفتگی ۱۲ نفر بعلت ضربه مغزی ، ۲نفر در نتیجه سانحه هوائی ، ۷ نفر بعلت سوختگی ، ۲ نفر در اثر نزاع ، یك نفر بعلت تصادف بادرشکه ، ٤ نفر در نتیجه مسمومیت باگاز چاه ، ۳ نفر براثر سقوط و زیر آوار رفتگی و اصابت گلوله ، ۳ نفر در نتیجه خفگی بادارو ۲ نفر بعلت مسمومیت فوت شده اند .

درماه گذشته مجموعا ۲۷۳٦ معاینه از جهات مختلف در اداره پزشکی قانونی انجام گردیده است .

انبار فیلم آتش گرفت

حریق ازسینما البرز شروع شد و صدهاحلقه فیلم سوخت

صبح‌امروز ناگهان سینمای‌البرزدر لاله‌زار طعمه حریق واقع شد.حریق از یك انبار فیلم که در این سینما قرار دارد شروع شد .

ساعت هفت‌ونیم صبح امروز به اداره آتش‌نشانی اطلاع داده شد که سینمای البرز طعمه حریق‌شده است مامورین اداره آتش‌نشانی‌در محل وقوع حادثه حاضر شدند و برای خاموش‌کردن آتش مشغول فعالیت شدند .

خبرنگار ما که در محل وقوع حریق حضور داشته است‌گزارش میدهد حریق از انبار فیلم مرحوم «یاکوپسن» مدیر سابق سینمای ایران که انبار فیلم او در سینمای البرز ودر نزدیکی قسمت تابستانی سینما قرار دارد ایجاد شده بود. دراین انبار صدها حلقه فیلم وعکس های مربوط به‌آن و تعداد زیادی پلاکات وجود داشت که بکلی سوخت .

پس از آتش‌گرفتن فیلم‌ها آتش به‌اطاق مجاور انبار و اطاقی که بالای انبار قرار داشت سرایت کرد و تعدادی میز و صندلی نیز سوخت .

صدای انفجار

ابراهیم بهمن‌آبادی سرایدارسینما البرز میگفت : صبح امروز برای نظافت قسمت تابستانی رفته بودم که‌ناگهان صدای مهیبی بگوشم رسید ابتدا تصور کردم که‌بمبی منفجر شده ولی لحظه‌ای بعد دیدم که دود و آتش از انبار فیلم‌مرحوم یاکوپسن بهوابلند شده است . آنوقت جریان را باداره آتش‌نشانی اطلاع دادم . مامورین بالاخره‌پس از مدتی تلاش توانستند حریق را خاموش نمایند درجریان سوختن فیلم‌ها به‌سینما رکس هم که در مجاورت سینما البرز قرار دارد خسارات جزئی وارد آمد .

علت ایجاد این حریق‌هنوز کاملا روشن نیست ولی احتمال داده‌می شود فیلم‌های سینما که از مدتی قبل در این‌محل انبار شده بود براثر گرمی هوا آتش گرفته و حریق ایجاد کرده است .

چند حادثه

* صبح امروز جنازه مرحوم عبدالحسین بهفروز فرزند رضا که در بیمارستان شماره یك ارتش بعلت مسمومیت غذائی درگذشته‌بود باداره پزشکی قانونی منتقل شد .

دیروز علی اصغر عنابستانی (بوستانی) ۱٤ ساله در اثرسقوط از پشت بام در بخش ۲۵ کشته‌شد

زهره متقی در احمدیه دولاب در حوض افتادو خفه شد .

زن ٤۰ ساله‌ای به نام فاطمه که قبلا در جاده کرج تصادف کرده بود در بیمارستان سینا درگذشت

* مرضیه عبدالوهاب فرزند حسن ٥ ساله در نتیجه سوختگی در بیمارستان امدادی فوت شد .

دیروز جنازه طفل ٤ ساله‌ای بنام‌صدیقه باداره‌پزشکی‌قانونی منتقل شد . کسان طفل می گفتند که‌او قرص های متعلق‌به پدرش راخورده ومسموم گردیده است .

کیف محتوی‌پول‌واسناد

درسالن راه آهن جاماند وپس از ساعتی سالم‌بصاحبش تحویل داده‌شد

امروز در ایستگاه راه آهن تهران کیفی که محتوی چهل‌هزار ریال پول نقد و مقادیری اسناد و اوراق بهادار بود جا ماند و پس از ساعتی سالم بدست صاحبش رسید بی آنکه هزاران نفر مسافر و مامورین راه آهن که از مقابل‌آن گذشتند دستی به آن زده باشند.

آقای مهندس بزرگمهرسررهی به راز خرید بلیط ، کیف دستی محتوی پول خودرا در مقابل باجه بلیط فروشی جا گذاشت و با قطار به طرف تبریز حرکت کرد. اما در بین راه متوجه شد که کیفش جا مانده است. وی بوسیله‌تلفنگرام موضوع را به اطلاع آقای افراخان رئیس ناحیه تهران‌رسانید ومامورین برای پیدا کردن کیف اقدام کردند ودر همانجائی که‌جا مانده بود کیف را دست نخورده پیدا کردند .چند دقیقه بعد صاحب کیف با اتومبیل سر رسید و با عجله به پاسگاه‌رفت وکیف خودرا تحویل گرفت وضمن تشکر از مامورین راه آهن ایستگاه را ترك گفت .

* خودکشی کرده

جنازه مرد ٥٥ ساله ای بنام اکبر تقی زاده فرزند اسمعیل که براثرمسمومیت در بیمارستان لقمان‌الدوله فوت شده بود بپزشکی قانونی منتقل شد گفته شد که نامبرده‌خود کشی کرده است .

مسافر جنوب‌کشته‌شد

بامداد امروز فولکس واگن شماره ۱٤۱٤۱۰ اهواز که از شمال به خوزستان میرفت در نزدیکی قزوین با یك کمباین تصادف کرد . در این حادثه راننده فولکس واگن کشته شد. هنوز هویت راننده اتومبیل گزارش نشده است .

تصادف جاده کرج

عصر دیروز اتومبیل شماره ۷۲٤۷ برانندگی عزت‌اله‌حسینی در کیلومتر ۲۷ جاده کرج با اتومبیل شماره۲٦٦٦۸ برانندگی رضا رفاهی تصادف کرد. در این‌حادثه حاجو حق‌نژاد فرزند خداداد مسافر اتومبیل شماره ۲٦٦٦۸ کشته شد .

٦ کیسه چای

دیشب مامورین ژاندارمری مرکز در جاده کرج - قزوین ٦ کیسه چای که‌از اتومبیلی‌بپائین افتاده بود پیدا کردند .

سرهنگی مجروح شد

دیروز فولکس واگن شماره ۳٤۷۲۳ برانندگی سرکارسرهنك سلطانی در جاده جاجرود با کامیون شماره ۸۰۵۸٦٤ تصادف کرد .در این حادثه سرکار سرهنك سلطانی مجروح شد و کامیون واژگون گردید .

برای خرید موتور کمپرسورتکمسه‌یك‌اسب وسه چهارم وکمتر وهمچنین‌کولرگازی دوتن فدرز ساخت آمریکا بشرکت تهویه گرم وسرد فردوسی جنوبی تلفن ۳۰۲۲۳۱ مراجعه فرمائید.

شاه مسلمان و دیانت اسلام

بقیه از صفحه دوم

یك خائن مزدور تحریك شده كاری جز خراش بصورت وكتف انجام نداد ودر آنجا هم شاه معجزه‌آسا ازخطر رهائی یافت .

این حوادث گذشته وقلب صاف وایمان پاك شاه به خدا وشعائر دین مبین اسلام است كه همه وقت وهمه جا ازآن یاد میكند. مثلا در نطق مشهور خود هنگام اعطای اسناد مالكیت در قم در بحبوحه زمزمه‌هائی كه بعضی روحانی نمایان یعنی یكی دو تن از همان طبقه موقعیت طلب ، آغاز نموده بودند و روحانیون واقعی تحت تاثیر محافظه كاری وحفظ ظاهر وبیم ازهووجنجال مخالفان خموشی را بر ابراز حقایق ترجیح داده بودند ابتدا شرح حوادث كودكی واعتقادات راسخ مذهبی خود را بیان داشتند وبعد افزودند كه: «هیچكس به تجربه وعمل نمیتواند ادعا داشته باشد كه بیش از من بخداوند وائمه اطهار نزدیك است در عمل نیز هرچه ممكن بود در راه خدا انجام داده‌ام هر حرم مقدسی كه بود تعمیر كردم. هرشب قبل از خواب با خداوند راز ونیاز و دعا دارم ومیدانم هیچ عملی بیشتر از این عملیات كه امروز برای رها كردن رعیت سابق از زنجیر اسارت و مالك كردن ۱۵ میلیون نفر مردم زحمتكش این كشور انجام میشود بیشتر مورد پسند خداوند وائمه اطهار نخواهد بود وهیچ چیزی بیشتر از عدالت اجتماعی و رفع ظلم ودادن آزادی بافرادی كه در زنجیر اسارت بوده‌اند بهتر نیست .»

همچنین در تاریخ چهاردهم فروردین امسال هنگام اعطای اسناد مالكیت كشاورزان خراسان چنین اظهار داشتند:

«اصلا از لحاظ پادشاه مملكت و مملكتداری هیچ قومی وجامعه‌ای را بادوام نمی‌بینم مگر اینكه اساس و پایه كارش بر اعتقادات عمیق دینی و مذهبی نهاده باشد. پس دین برای بقاء ما خیلی لازم است. چه دینی بالاتر وبهتر از دین مقدس خود ما، دین اسلام مترقی‌ترین ادیان جهانست دین ابدی است، دین ابدی دینی است كه همیشه راه پیشرفت وترقی را برای بشر وانسان باز نگاهداشته باشد و دین مبین ما، اسلام، خوشبختانه همینطور است وما میتوانیم در سایهٔ احكام قرآن كریم بتمام این هدفهای بزرك ملی وهدفهای بزرگی كه امروز اجتماع مترقی دنیا به آن احتیاج دارد برسیم ومیرساند هركسی كه قرآن كریم واحكام دین مبین ما را غیر از این تصور بكند وهركسی كه بدروغ ادعا داشته‌كه دین ما مخالف این اقدامات مترقیانه است مخالف تمدن وفرهنك وپیشرفت ملت ایران است آنكس متاسفانه در زمره همان قشریونی است كه منافع او از لحاظ موقوفات وغیره و وجوه نامشروع بخطر افتاده است .»

اینها شمه‌ای از تراوشات فكری پادشاه ما واعتقادات مذهبی او است از بدو كودكی تاكنون كه روز بروز تقویت شده است. در این صورت ناجوانمردی نیست كه بعضی افراد كوته نظر بخواهند چنین پادشاهی را مخالف آنچه كه هست نشان دهند ؟.

پس بیائید دست از این نغمه‌ها بردارید و همه دور پرچم اسلام و در لوای سلطنت پادشاه اسلام پناه ایران كه براستی پرچمدار مسلمانان شیعه جهان است، گرد آئیم ، دست از این رویه ناپسند كه تشنج وناراحتی برای مردم ایجاد میكند برداریم واز وجود شخصیت‌های ممتاز روحانی وجامعه روحانیت كه مورد كمال احترام هستند در راه هدایت افكار وپیشرفت مملكت استفاده كنیم وبیانات اخیر شاه را هنگام گشایش راه جدید آمل مطمح نظر قرار دهیم كه فرمودند: «علمای حقیقی دین ما خوشان اگر لازم باشد افراد غیر حقیقی را از میان خودشان طرد كنند وهمیشه حقایق اسلام را ذكر بكنند وتبلیغ بكنند كه نه فقط مورد احترام و محبت قلبی ما ومردم واقع شوند بلكه مسلما مورد محبت خداوندی قرار خواهند گرفت برای اینكه راه خدمت حقیقی بدین از این قرار است .»

در اینجا نتیجه میگیریم كه مردم هم تكلیف و وظیفه‌ای دارند وآن اینست كه با نظر دوراندیشی وعقل و درایت اوضاع را بسنجند، علمای حقیقی را تائید كنند وافكار سالم را در راه اجرای تعالیم اسلام تشویق و تقدیر نمایند واز خرافات وعقاید ناصواب دوری جویند وحتی كسانی را كه در لباس مقدس روحانیت راه خطا می‌پیمایند متذكر راه نادرست خود سازند تا عوامفریبی از جامعه روحانیت دور شود وهمه كسانی كه درگسوت روحانی قرار دارند وظایف وتكالیف دینی و مذهبی خود را دور از ریا وشائبه وآلودگی بسیاست واعمال نفوذ و جاه طلبی انجام دهند .

امیدوارم مجلس نماینده طبقات زحمتکش باشد

ساعت نه بعد از ظهر دیروز آقای اسدالله علم نخست وزیر بمناسبت آغاز دومین سال تشكیل دولت خود پیامی بشرح زیر از رادیو ایران و تلویزیون فرستادند .

هموطنان عزیزم – درست یكسال میگذرد كه شاهنشاه بزرگ ایران افتخار بزرگ خدمتگزاری بمردم را بمن مرحمت فرمودند . من از همان اولین ساعت كه این افتخار را كسب كردم باهمیت مسئولیت خود در پیشگاه شاهنشاه و ملت ایران آگاهی داشتم و خدای توانا را شاهد و ناظر میگیرم كه یك آن از این وظیفه خطیر غافل نبوده ام . امروز پس از گذشت یكسال میخواهم آنچه دراین مدت دولت من انجام داده است بعنوان گزارش باطلاع ملت پر افتخار ایران برسانم . لیكن قبل از آغاز گزارش لازم میدانم این نكته را یاد آوری كنم. چنانكه هموطنان عزیزم بخوبی میدانند تا چند ساعت قبل از آنكه این مسئولیت خطیر بمن محول شود مطلقا اطلاعی از جریان امر نداشتم فقط و فقط شاهنشاه بزرگ ایران چنین تشخیص فرموده بود كه در اینموقع از زمان ممكن است من مجری نیات همایونش در راه سعادت ملت ایران قرار گیرم . پس من هرگز در پی این مقام نبودم و خدای متعال شاهد من است كه ساعات و دقایق دوره خدمتگذاری من صادقانه و صمیمانه فقط صرف خدمتگذاری بملت ایران و تامین نظر شاهنشاه ایران در راه اعتلاءكشور عزیز و كهن ما شده‌است.

* برنامه كار

در اینجا ممكن است احیانا مورد ایراد بعضی از هموطنان عزیز قرار بگیرم كه با چنین وضعی دولتی بی‌برنامه وبدون پیش بینی قبلی تشكیل داده ام . این مطلب ممكن است در مباحثه صحیح باشد لیكن این نكته مهم را در اینجا باید تذكر بدهم و آن اینست كه دولتهای ایران باید برمبنای یك برنامه اساسی و قطعی كه بلاشك راه سعادت ملت پر افتخار ایران است برنامه كار خود را بنویسند و آنهم انقلاب اجتماعی همه جانبه شاهنشاه ایران است .

این برنامه ثابت ولاینفیرو واجب‌الاجرا است .دولت پیش از من برنامه ٦ ماده ای شاهنشاه را در راه تحول اجتماعی ایران بمحض آنكه باو ابلاغ شد سرلوحه رفورم اساسی خودقرار داد . دولت من در دو دفعه كه تشكیل شد انجام دقیق این برنامه انقلابی را وجهه همت خویش ساخته است و دولتهای بعد از دولت من نیز باید چنین كنند . حتی مجلس آینده ایران كه امیدوارم نماینده طبقات زحمتكش مردمی باشد كه در ششم بهمن ماه باصراحت تمام نسبت باین مواد اظهار عقیده كردند جز فراهم آوردن موجبات ادامه اجرای این دكترین وظیفه دیگری ندارد .من در اینجا لازم میدانم یكبار دیگر نكات اساسی این انقلاب شاهنشاه را یاد آوری كنم تا شما ملت ایران بدانید در راه سعادت شما چه انجام گرفته و چه انجام میگیرد . بازبان بسیار ساده و بااختصار كامل میگویم كه بنابر این برنامه اكثریت مردم ایران باید دارای علاقه شخصی باشند بعبارت دیگر دهقان ایرانی باید صاحب آب و ملك بشود . كارگر ایرانی باید دارای منافع معلوم و مشخص ازنفع كارگاه باشد و بعلاوه صاحب خانه و علاقه و صاحب امتیاز های اجتماعی یعنی برخورداری از بهداری وسواد و بیمه ها و غیره و غیره بشود . طبقه خرده مالك ایران كه در حقیقت هدف عالی و نهائی از تشكیل یك اجتماع سالم است باید با قبول شرایط اجتماعی صحیح در روابط بین خود و زارع یاكارگر زراعتی تامین كافی و همیشگی پیدا بكند . سایر طبقات اجتماع كه در حقیقت رابط بین این طبقات بزرگ هستند نیزباید تامین كافی در زندگی خویش احساس بكنند و از كلیه مواهب یك اجتماع كاملازنده و پیشرو برخوردار باشند.

* سواد وبهداشت

تمام این طبقات باید از نعمت سواد و بهداشت برخوردار شوند و تمام این طبقات كه تشكیل دهنده ملت ایران هستند باید صاحب قطعی این مملكت محسوب گردند و اینجاست كه ثروتهای عمومی از قبیل جنگل ها باید ملی و در اختیار بهره‌برداری عمومی قرار گیرد ، چنانكه منافع نفت ملی قرار دارد ، بعلاوه قاطبه مردم ایران از زن و مرد باید در این جهش اجتماعی شریك و سهیم باشند . اینست اصول كلی انقلاب شاهنشاه ایران‌كه مورد تصویب شما ملت‌ایران نیز واقع شده است و بنابر این قانون اساسی انقلاب ایران است زیرا پایه و اساس ساختمان اجتماع آینده ما بر آن استوار است زهی سعادت مردمی كه به چنین طریقی افتاده اند و زهی سعادت دولت هائی كه بتوانند مردم كشور را باین هدف ها نزدیك و نزدیكتر سازند . اما هدف مهم دیگری كه خواه ناخواه بآن خواهیم رسید اینست كه چون اكثریت مردم ایران دارای منافع مشخص و معین میشوند و دیگر احساس استثمار شدن نمیكنند در امور مملكت خود صاحب نظر میشوند و احساس مسئولیت میكنند و یك دموكراسی اصیل قطعی در مملكت پی‌ریزی می شود . یعنی همه افراد كشور چون مستقیما ذینفع در جریان امور كشور هستند خواه ناخواه خود را مجبور به مداخله در امور مملكت خود می بینند هیچ صاحب نظری نمیتواند با چنین پیشرفت اجتماعی موافق نباشد بزرگترین دلیل صدق عرایضم همه آوازی عجیب دنیای متمدن با برنامه ما بعلاوه تائید عموم مردم ایران و هم‌فكری عمیق عموم طبقات متفكرو پیشرو جامعه است . اگر در این روز ها مقالات صاحب نظران را در روزنامه های مهم اروپا خوانده‌باشید بآنچه میگویم وقوف حاصل میكنید. البته برای ثمر رساندن این انقلاب بزرگ‌اجتماعی كشور احتیاج بآسایش و آرامش امنیت كار پول و برنامه دارد كه باید دولتها فراهم نمایند و من از اینجا به بحث در برنامه دولت های خودم كه همین هدفها را تعقیب كرده است میپردازم . من اكنون‌ضمن مقدمه كوتاهی به تشریح دو برنامه كه هنگام معرفی دو كابینه عنوان كرده‌ام میپردازم .

* افسانه ورشكستگی

درهر دوبرنامه تعقیب امر اصلاحات ارضی و اجراء دقیق مواد ششگانه اعلیحضرت همایونی كه بدولت قبلی هم ابلاغ شده بود از اهم موادبرنامه ما بود و برای اجرای دقیق آن‌ناگزیر بایدبامور دیگری ازقبیل‌تامین امنیت قضائی توازن بودجه اجرای برنامه های اقتصادی بهبود گردش چرخهای اداری‌مداخله بیشترمردم درسرنوشت خودوبخصوص اعطاء حقوق و مزایای بیشتر بمردم ولایات در برنامه‌دولت توجه میشد . چنانكه هموطنان عزیز بخوبی میدانند بانهایت صداقت و صمیمیت و با اعتقاد قاطع باصالت انقلاب شاه و مردم باجراء برنامه های خویش پرداختیم . **هموطنان‌عزیز بخوبی بخاطر دارند اولین گرفتاری مهم دولت افسانه ورشكستگی مابود بانهایت مراقبت‌توازن‌بودجه رابوجود آوردیم و با همه نا هم‌آهنگی ها كه در دادن مزایا بوزارتخانه های‌مختلف بوجود آمده بود باربودجه را بمنزل رساندیم تاجائیكه حتی‌یكروزپرداخت تعهدات ما و حقوق ها بعهده تعویق نیفتاد اغلب تعهدات مهم مالی دولت پرداخت شد نه تنها در داخل كشور بلكه در خارج نیز افسانه ورشكستگی دولت و ملت ایران جای خود را به اعتماد بقدرت مالی دولت سپرد . بعلاوه قانون برنامه سوم بتصویب رسید و برنامه های اقتصادی را شروع كردیم و چرخهای اقتصادی بتدریج بجریان افتادند تاجائیكه‌امروز آثار آن در همه نقاط كشور بچشم میخورد . برای جبران كسر بودجه سازمان تحصیلی وام و اعتبار برای كشور میسر گشته است كه در قسمت اقتصادی از آن گفتگو خواهد شد . برنامه اجتماعی شاهنشاه در مالك ساختن دهقانان و ذینفع‌شدن كارگران و باسواد كردن مردم دقیقا اجرا شد تا جائیكه با كمال افتخار میتوانم اعلام بدارم كه مرحله اول اصلاحات ارضی در شهریور امسال بكلی خاتمه میپذیرد و تا شهریور امسال عموم كارگران نیز بطریق مختلف در منافع كارگاههای مهم ذینفع خواهند شد . برای براندا‌ختن‌ریشه جهل‌وبیسوادی سپاه دانش با وضع كاملا بیسابقه تشكیل گردید بطوریكه مایه تحسین و اعجاب جهانیان شد و امروز از آن در دنیا بعنوان برنامه نمونه شاهنشاه ایران اسم برده میشود ثروتهای طبیعی متعلق بملت ایران تعلق‌بمردم پیدا كرد وشاهنشاه ایران مثل‌همیشه سرمشق دیگری در این راه دادند و آنچه از جنگلها كه در تصرف معظم‌له بودبرایگان بملت‌ایران‌اهداء نمودند.**

* برای همیشه

كلمه رعیت بر حسب امر شاه و تصویب ملت‌از قاموس اجتماعی‌ایران رخت بربست و زنان ایران برحسب امر شاه در اجتماع ما بمقام خویش نایل آمدند بعبارت دیگر مظاهری كه مایه ننگ و سر افكندگی ملت پرافتخارما بود برای همیشه برچیده شد و اكنون ما در دنیا بانهایت سربلندو افتخارخودنمائی نیكنیم .

من‌در اینجا ناگزیرم بگویم‌عناصری كه منافع آنها بخطر افتاده بود در این اثنا حركاتی ناشایست از خود بروز دادند كه مایه تاسف است از این جهت كه آنچه واقع شد درشان و منزلت ملت پر افتخار ما نبود ولی همینقدر كافی است بگویم كه عرض خود بردند و زحمت ملت پر افتخار ایران نتوانستند بدارند . در قسمت قضائی محقق است كه استقلال قوه قضائیه شرط اصلی موفقیت است ، بدینجهت باید راه سیاست بازی در دادگستری مسدود شود . رویه ما همین بوده است كه سیاست را ممنوع المداخله كرده ایم و گامهای دیگری برای تامین بیغرضی و بیطرفی و جلوگیری از هرگونه اعمال نفوذ در دادگستری برداشته‌ایم كه اثرات آن كم‌كم خود نمائی میكند.

* سیاست خارجی

نكته مهم دیگری كه میبایست در برنامه دولت رعایت شده باشدمسئله سیاست‌خارجی بود .چنانكه هموطنان عزیز بخوبی میدانند سیاست‌خارجی ماكاملا منطبق بر سیاست خردمندانه شاهنشاه دائر برعایت احترام‌متقابل با همه دول پابندی كامل بتعهدات بین‌المللی و منطقه‌ای مانند سنتو و منشورسازمان‌ملل وهمچنین برقراری حسن‌رابطه همجواری با دول همجوار بود . من خوشوقتم بگویم كه در این زمینه توفیق داشته ایم ومخصوصا برطرف شدن ابر های تیره روابطما با كشور اتحاد جماهیر شوروی یكی از آثار تعقیب این سیاست است بعلاوه در تحكیم روابط با همسایگان قدم دیگری همین چند روز قبل برداشته شد و آن امضاء قرار داد مرزی بین ایران و پاكستان كشور برادر و هم پیمان عزیز ما بود . تنها برنامه ای كه بتعویق افتاد سپردن كار مردم ولایات بخود آنها بود كه آنهم گرچه قانون اختیار استانداران ابلاغ و اجرا شد ولی سایر قسمت های آن بزودی اجرا خواهد شد .

انتخابات نیز چنانكه در برنامه دولت وعده داده شده بود كه پس از اجراء اصلاحات ارضی جامه عمل میپوشد دارد نزدیك میشود و تا خاتمه تابستان امسال بمرحله نهائی و عمل میرسد امیدوارم مردم ایران یكبار دیگر نشان بدهند كه چه اندازه پابند‌به‌انقلاب اجتماعی خویش‌هستند و تاچه حد مستحق رشد اجتماعی‌كه بآن رسیده اند میباشند . برای بهبود گردش چرخها و وضع اداری كشور قانون جدید استخدام در دست تهیه است كه باید تصدیق كنم‌تصویب آن بتاخیر افتاده ولی جزئیات بسیار زیادی باید در نظر گرفته بشود كه جز با مطالعه دقیق امكان پذیر نبود . بعلاوه تامین بودجه این تحول‌عمیق اداری خود مبحث علیحده ایست كه كورکورانه هر اقدامی انجام پذیرد فوق العاده بزیان كشور تمام میشود همچنین برای سرعت بخشیدن حل‌و فصل سریع گرفتاریهای مردم در دادگستری قوانینی تدوین شده كه آنهم پس از تصویب بموقع اجرا در خواهد آمد .

در مورد كارهای اقتصادی لازم بود پس از انقلاب بزرگ و همه جانبه ما برنامه سازندگی آغاز شود بخصوص كه در حین انجام انقلاب بدخواهان و بداندیشان از هر گونه تحریكی فروگذار نكردند یك روزنغمه مصادره اموال و سرمایه های مردم و روز دیگر تقسیم مستغلات و روز دیگر اعلام چپ روی های مفرط نمودند غافل از آنكه برنامه اجتماعی ما برپایه‌تعمیم مالكیت و ذینفع‌داشتن كارگر در منافع كارگاه استوار است.

ناتمام

سازمان اشرار فارس متلاشی شد

بقیه از صفحه اول

ضرغام پور كشته شد وبسزای اعمال خود رسید . حبیب شهبازی تسلیم شد وآخرین نفر از سران اشرار ناصر طاهری بود كه او هم‌در محاصره قنك یك ستون واحد زبدهٔ نظامی تحت فرماندهی سرهنك ناظم قرار داشت .

چون در این اواخر وضع خود راوخیم دید چند بار تقاضای تامین كرد و پذیرفته نشد تا اینكه چند روز پیش طی نامه‌ای نوشت كه حاضر است بدون قید وشرط تسلیم شود. آقای سرهنك ناظم نامبرده را ملاقات‌كرد و در جواب ناصر طاهری كه تامین میخواست گفت : حرف همان‌استكه گفته شده است . فرمان شاه این است . ناصر طاهری هم بدون قیدو شرط خود را تسلیم كرد و گفت: چه فرمان یزدان چه فرمان شاه

در تعقیب این جریان تیمسار سرلشگر همت و سرهنك حریری با هواپیما از شیراز به یاسوج عزیمت كردند و در معیت آقای سرهنك‌ناظم فرمانده ستون مامور تعقیب ناصر طاهری به یاسوج رفتند وناصرطاهری را بشیراز آوردند نامبرده ساعت ۱۲ دیروز در دفتر من حاضر وتسلیم‌شد.

* عملیات خلع سلاح

در این موقع راجع بچگونگی عملیات خلع سلاح خبرنگاران از تیمسار آریانا سوالاتی كردند . فرمانده نیروهای‌جنوب‌ضمن‌توضیحاتی اظهار داشت :

عملیات خلع سلاح با جدیت‌هرچه تمامتر ادامه دارد وتا كنون ۱۰۳۰۰ قبضه اسلحه در فارس جمع‌آوری شده‌است. ازاین‌ببعد فریب‌خوردگانی كه گرد این اعمال می‌گشتند باید بیل بدست بگیرند وبه آبادی‌دهات خود به پردازند .

تیمسار آریانا در مورد منطقه بویراحمدی گفت : با اقدامات‌راه‌سازی كه در منطقه بویراحمدی‌شروع شده است‌استان اصفهان بدریامربوط میشود. جاده سازی طوری شده‌است كه استانهای فارس ، خوزستان و اصفهان در منطقهٔ بویر احمدی بهم متصل میگردد ، بعقیده من منطقه بویراحمدی سوئیس ایران است .

این منطقه دارای هوای خوب . كوههای پر برف ، جنگلهای سرسبز چشمه‌سارها و رودخانه‌های متعدد می باشد . بویراحمدی مستعد برای پرورش دام وصید ماهی است و در آینده ممكن است گردشگاه سیاحان وجهانگردان شودواكنون‌هم‌درسراسر منطقه جنوب امنیت كامل حكمفرما است .

* پیام انحلال

تیمسار آریانا سپس اعلامیه و پیامی را كه بمناسبت انحلال‌نیروهای جنوب وعزیمت خود بتهران تنظیم‌شده بود در اختیار رادیو ومطبوعات گذاشت اعلامیه‌ایكه خطاب به نیروهای جنوب میباشد بشرح زیر است :

از ستاد نیروهای جنوب - اعلامیه شماره ٦٤ :

افسران ، درجه‌داران وسربازان نیروهای جنوب ! ایفای ماموریت مقدس و میهنی ما را بدور یكدیگر گرد آورد در این زمان كوتاه، شما به پیروزیهای درخشانی نائل شدید. فداكاریهای دلیران وجانبازان‌نیروهای جنوب با خطوط زرین ثبت تاریخ نظامی ارتش شاهنشاهی خواهد شد. روزهائی را كه همگی داوطلبانه در بدترین شرایط جوی ومكانی‌باستقبال ماموریت دلیرانه می‌شتافتید هیچگاه فراموش نمیكنم . شاهنشاه ومیهن از شما راضی هستند .

شما افسران ارجمند و دلیر یك نقش بزرك تاریخی‌را درخدمت‌نیروهای جنوب ایفا كرده‌اید . میهن بزرك ، امروز بیش از آنزمان نیاز دارد كه برهبری اعلیحضرت همایون شاهنشاه بزرك ارتشتاران با گامهای بلند و استوار بسوی سرنوشت تاریخی و افتخار آمیز خود گام بردارد ودر راه این هدف‌مقدس و نابودكردن آخرین لانه‌های فساد ومتلاشی كردن كانونهای فئودالیسم ،شما راه‌را برای فرهنگیان هموار كردید .

من از اینكه امروز شما وظیفه میهنی و نظامی خودرا توام باعالیترین فداكاری انجام داده‌اید سر افرازم و خاطره همكاری شما افسران دلیر را فراموش نمیكنم ، نه قلبا شما بلكه عوامل زیرفرمان نیرو های جنوب در این فداكاریها سهم درخشانی دارند ، زاندارمری ، ساواك ، شهربانیها و كلیه عواملی كه میهن پرستانه دوش بدوش واحد های نیروی جنوب گام برداشته‌اند در سر نگون كردن آثار ننگین و تاریك فئودالیته سهم بزرگی دارند وازهمه آنان سپاسگزارم

افسران ارجمند ، شما دانسته و سنجیده فداكاری كردید تا ایران بزرك و نیرومندی بتواند مظاهربزرگی و درخشندگی خودرا بجهانیان نشان دهد همواره شعار من وشما این بوده استكه زندگی برای افتخار و مرك در راه افتخار ...

اینك كه بفرمان جهانمطاع‌اعلیحضرت همایون شاهنشاه نیرو های جنوب‌منحل شده وشما نقش تاریخی و افتخارآمیز خود رادر این نیرو پایان داده‌اید‌بشما بدرود میگویم و پیروزی و سربلندی همیشگی شما افسران گرامی را در راه یزدان پاك خواستارم .

زنده باد اعلیحضرت همایون شاهنشاه بزرك‌ارتشتاران -پاینده‌ایران

فرمانده نیروهای جنوب - سپهبد بهرام آریانا .

* پیام بمردم

تیمسار سپهبد آریانا سپس پیامی خطاب باهالی فارس باینشرح‌دراختیار مطبوعات گذاشت

اینك كه نیروهای جنوب ماموریت افتخار آمیز میهنی و نظامی خود را بپایان رسانیده و امنیت در سراسر مناطق جنوب حكمفرما است بفرمان جهانمطاع اعلیحضرت همایون‌شاهنشاه بزرك ارتشتاران از ساعت ۱۸ روز ۳۰ تیرماه منحل و كلیه لشگر ها وواحد های زیرامر وعناصر انتظامی واطلاعاتی مستقیما باسلسله مراتب سازمانی‌خود در تهران مربوط خواهند شد .

امروز كه میهن بزرك ما برهبری خردمندانه اعلیحضرت همایون‌شاهنشاه باگامهای بلند و استوار بسوی سرنوشت تاریخی و افتخار آمیز خود گام برمیدارد نیروهای جنوب افتخار دارد كه بانابود كردن آخرین لانه های فساد ومتلاشی كردن كانونهای فئودالیزم راه را هموار نمود .

من از مردم دلیر ونجیب فارس و سایر استانهای جنوبی سپاسگزارم كه بامنتهای میهن پرستی و فداكاری با نیرو های جنوب همكاری نمودند اینك كه این خطه بهشتی و سرزمین مقدس را ترك میكنم بهترین آرزو هارا برای سرفرازی و نیكبختی این مردم نجیب وآبادی وسر سبزی‌استان تاریخی فارس دارم ...

* بازگشت بتهران

خبرنگار ما افزود تیمسار آریانا‌روز یكشنبه ششم مرداد ماه ساعت ۸ صبح باهواپیما از شیراز باصفهان عزیمت میكند و پس از یكروز توقف در اصفهان و توديع‌با واحد های‌پادگان نظامی‌آن شهرستان ساعت ۸ صبح روز دوشنبه هفتم مرداد ماه‌با هواپیما وارد تهران میشود و بلافاصله‌بحضور شاهنشاه شرفیاب میگردد .

اطلاعیه سازمان برنامه

درباره راه تهران - آمل

این اطلاعیه‌امروز ازطرف‌سخنگوی سازمان برنامه انتشار یافت .

سازمان برنامه ضمن اظهار خوشوقتی ازتوجه هموطنان عزیز به كار های عمرانی مملكت و نظرات مختلفی كه در طی این چند روز از طرف طبقات مختلف در باره راه تازه تهران - آمل ابراز شده است باطلاع عموم می رساند .

۱- راه تهران - آمل مركز مملكت را از طریق شهرستان‌بابل به دریای خزر و همچنین‌باستان‌های مازندران‌و خراسان متصل می‌كند. آسفالت نهائی قسمت عمده‌ای‌ازاین راه انجام شده ولی قسمت كمتری از آن باقیمانده است كه در دست اقدام است و باید پس از مدتی رفت‌و آمد این كار انجام گیرد تا پس از تكمیل نقص از جهت فنی در طول جاده مشاهده نگردد .

۲- در چند روز اخیرهموطنان عزیزی كه از این راه عبور كرده‌و ملاحظه نموده‌اند كه قسمتی از اسفالت جاده باصطلاح فنی عرق كرده است باید توجه داشته باشند كه این یك امر عادی و فنی است و غیر منتظره نمی باشد ولی در دو روز گذشته به علت رفت وآمد فوق‌العاده زیادی‌كه بهیچوجه‌انتظار آن نمی رفت این وضع بیش‌از حد معمول صورت گرفته است .

۳- برای جلوگیری از عرق كردن معمولا در روی جاده خاك و ماسه ریخته می شود كه مازاد قیر را جذب كند ولی متاسفانه دراین دو روز چون میزان رفت‌و آمد در طول راه فوق العاده و بیش از حد معمول بود گروه زیادی ازرانندگان وسائط نقلیه خودرا بشانه های كنار جاده كه‌طبق اصول‌فنی خاكی است زده وموجب گردو خاك بیشتری شده است در نتیجه این عمل خود باعث ناراحتی سایر مسافران‌محترم گردیده است .

۴- همانطور كه ذكر شد راه تهران - آمل از طریق‌شهرستان بابل مركز مملكت را بدریای‌خزر متصل می كند و هم اكنون ماموران‌و كارگران سرگرم‌اسفالت نهائی قسمت راه آمل - بابل هستند **باین ترتیب سازمان برنامه در** ساختن راه آمل به محمود آباد‌كه خاكی است هیچگونه تعهدی‌نداشته است

۵- نظرات مسافران محترم در مورد عدم وجود وسایل آسایش در طول راه تهران - آمل وهمچنین پمپهای مخصوص بنزین و اجرای مقررات انتظامی‌راه و علائم‌راهنمائی ورانندگی ارتباطی بوظیفه سازمان برنامه نداشته است و بدیهی است كه دستگاه های مربوطه در كوتاه ترین مدت پس از افتتاح راه مزبور كه در روز بیستو پنجم تیر ماه جاری بدست مبارك شاهنشاه‌صورت گرفت‌درتامین‌این‌وسائل‌كوشیده‌اند ومقدمات آنرا فراهم ساخته‌اند .

سازمان برنامه بار دیگر لازم میداند‌از توجهی كه هموطنان عزیز بكار های عمرانی مملكت و برنامه های آبادانی مبذول میفرمایند سپاسگزاری نماند .

دختران دانشجو به اردو رفتند

ساعت ۸و پانزده دقیقه صبح‌امروز ۳۱۰ نفر ازدانشجویان دختر دانشگاه تهران باتفاق چند تن از دانشجویان ممتاز شهرستانهای شیراز و مشهد از محل سازمان رهبری جوانان برای شركت در اردوی فرح‌آباد ساری‌عازم آن ناحیه شدند .

دختران دانشجو مدت ده روز در اردوی فرح‌آباد اقامت خواهند كرد.

درمان قطعی سوزاك تازه و كهنه و تقویت قوای تناسلی

دكتر عباس جناب زاده دارای گواهینامه از دانشكده طب فرانسه - خیابان منوچهری مقابل كوچه ژاندارك اول كوچه‌مهرا صبح و عصر

جوانی خودرا بدریا انداخت

احتمال داده شده‌كه این جوان قبلا رگهای خودرا بریده‌باشد

نوشهر -خبرنگار اطلاعات دیروز جنازه‌جوانی كه لباسهای وی دوروز قبل درساحل دریای نوشهر پیدا شده بود از دریا گرفته شد . جوان مزبور د رحدود ۳۰سال‌داشت تنها بشمال آمده و تاكنون كسی اورا نشناخته است . گفته می‌شود كه ممكن است وی اهل تهران باشد در بازرسی از جیب لباسهای جوان مزبورنسخه‌های‌پزشكی كشف شده كه در این نسخه‌ها نام‌او علی توكلی ذكر گردیده درمعاینه‌ایكه پزشك قانونی از جنازه بعمل‌آورد آثار چند بریدگی در دست‌وگلوی وی مشاهده شد و این موضوع‌نشان میداد كه جوان مذكور ابتدا‌باچاقو یاتیغ رگهای دست‌وگردن خود را بقصدخودكشی قطع كرده وسپس خودرا بدریا انداخته است.بازپرس دادسرا این نظریه را تائید كرد .

حراج انواع پیراهنهای تابستانی

مردانه - بچگانه

«مارك معروف پاناما»

بقیمت خیلی‌ارزان تا ۱۵ مردادماه ادامه دارد

تخت‌طاوس - كوچه برلن

طبق نظر كانون فیلم :

جلد مار وشقایق سوزان

بهترین فیلمهای كوتاه فارسی شناخته شد

امروز كانون فیلم ایران وابسته بهتر های زیبای كشور پس‌ازبررسی فیلم های فارسی كه در دوسال‌اخیر تهیه شده نظریات خودرا درباره فیلم های فارسی منتشر كرد .

طبق نظر هیئت داوران فیلم های كوتاه ایرانی از فیلم های داستانی پیشرفت بیشتری كرده‌است درمیان فیلمهای كوتاه سال ۱۳۴۱ بجز فیلم «خانه سیاه است » اثر بانو فروغ فرخزاد كه در این مسابقه شركت نكرد دو فیلم كوتاه نظر هیئت‌رابخود جلب نمود «یكی فیلم آقای هژیر داریوش‌است بنام «جلد مار»ودیگری فیلم كوتاه«شقایق‌سوزان» بكارگردانی آقای شفتی .

در میان فیلمهای داستانی فیلم آقای مجید محسنی بنام «قربون‌خودم» بهترین فیلم فارسی شناخته شد .

در مورد بازیگران كار ساده آقای فردین قابل توجه تشخیص داده‌شد

آگهی مناقصه آهن موردنیازسازمان عمران كرخه

سازمان عمران كرخه‌آهن آلات مشروحه زیررا :

۱- آهن گرد ۸ میلیمتری ۱۰۴۸۰ كیلو
۲ - آهن گرد۱۰ میلیمتری۱۸۱٦۰ كیلو
۳- آهن گرد۱۲ میلیمتری ۹۸۰ كیلو
٤- آهن گرد ۱٤ میلیمتری ۱۳٤۵۰ كیلو
۵- آهن گرد ۱٦ میلیمتری۱۲۳۰۰ كیلو
٦- آهن گرد ۲۰ میلیمتری ۲۰۰ كیلو
۷- آهن‌گرد ۲۲میلیمتری ٤۲۷۰ كیلو
۸- آهن گرد ۲٦میلیمتری ۲٦٤۰ كیلو
۹- آهن گرد ۳۲ میلیمتری ٤۲۳۰ كیلو
۱۰- تیرآهن نمره ۳۰ - ۱۲۰۰۰ كیلو
۱۱- مفتول نرم (۵ر۱)و ۲و ۳ و٤میلیمتری ۲۳۰۰ كیلو
۱۲- مفتول نرم ٦ میلیمتری ۷۰ كیلو

تحویل درالهائی ۲٤ كیلومتری راه اهواز - اندیمشك از طریق مناقصه خریداری مینماید

۱- تحویل جنس پس از تعیین برنده وابلاغ كتبی بلافاصله خواهد بود .

۲ - پیشنهاددهنده میبایستی صدی ۵(پنج)بهای‌پیشنهادی‌خود رابحساب ۵۵۰۷ سازمان نزد بانك ملی اهواز پرداخت واعلامیه مربوطه را درپاكت جداگانه ضمیمه پیشنهاد خود حداكثر تاساعت ۹½ صبح روز سه‌شنبه هشتم مردادماه ٤۲ بدفتر سازمان تسلیم ورسید دریافت نماید .

۳- كمیسیون مناقصه در ساعت ۱۱ صبح همانروز در دفتر سازمان تشكیل وپیشنهادات رسیده باز وقرائت خواهد شد. حضور پیشنهاددهندگان دركمیسیون آزاد خواهد بود.

٤- بپیشنهادات مبهم و مشروط و فاقد سپرده ترتیب اثرداده نخواهد شد .

۵- پرداخت مالیات وعوارض وحق‌الدرج آگهی و هرگونه هزینه دیگر بعهده برنده مناقصه خواهد بود.

٦-سازمان مجاز خواهد بود ۲۵٪از میزان مناقصه را افزایش ویاكسر نماید.

۷- سازمان درردیاقبول یك یاكلیه پیشنهادها مجاز خواهد بود.

آ-۲۲۲٦ ۱ **سازمان عمران كرخه**

برنامه امشب

تلویزیون ایران

ساعت ۵ر۱۸ اعلام برنامه
۳۲ر۵ فیلم آموزشی
٦ انجمن رودكی
۳۰ر٦ اخبار
٤۵ر٦ فیلم موزیكال
۷ بحث آزاد
۸ هنر های زیبا
۳۰ر۸ اعانه ملی
۹ اخبار
۱۵ر۹ فیلم موزیكال
۳۰ر۹ مارگرت آستور
۱۰- ازمغان هفته
۳۰ر۱۰ فیلم سینمائی جرقه آتش آمریكائی دوبله بفارسی
۱۲ پایان برنامه

برنامه امشب

تلویزیون آمریكا

ساعت ۵۸ر۱۵ آغاز برنامه
۵۹ر۱۵ اعلام برنامه
۱٦ فیلمهای كارتون (قلمی)
۳۰ر۱٦ خطاب به (تیوتن‌مینو)
۳۰ر۱۷ برنامه استیوكن‌بن (كمدی)
۱۸ سفری به ایالات امریكا
۳۰ر۱۸ روزهای دره‌مرك
۱۹ شكار دریائی از ماجرا های یك غواص قرن بیستم (فیلم‌مستند)
۲۰ برنامه گری‌مور «واریته»
۲۱ برنامه «دان

اطلاعات

۳شنبه اول مرداد ۱۳۴۲
دوم ربیع الاول ۱۳۸۳
۲۳ ژوئیه ۱۹۶۳
شماره ۱۱۱۴۷
سال سی‌وهشتم

سپهبد عزیزی شرفیاب شد

خبرنگار ما اطلاع میدهد که تیمسار سپهبد امیر عزیزی استاندارخراسان در تهران بسر میبرد و تا پایان هفته جاری بمحل ماموریت خود عزیمت می‌نماید.

تیمسار سپهبد امیر عزیزی طرف چند روز اقامت خود در تهران بحضور شاهنشاه شرفیاب شد و روزگذشته نیز با آقای نخست وزیر ملاقات کرد.

توزیع اسناد مالکیت حوزه تهران

امروز اطلاع رسید که مراسم اعطای اسناد مالکیت کشاورزان دهات شهریار و کرج و شهرری ودماوند وگرمسار که قرار بود روزجمعه در پیشگاه ملوکانه انجام گیرد ساعت پنج بعداز ظهر روز یکشنبه هفته آینده برگزار خواهد شد.

نخست‌وزیر در مراسم آغازکار ساختمان خانه‌های افسران گارد شاهنشاهی گفت:

روحیه ارتش عالی است

برنامه خانه سازی برای همه صنوف اجرا خواهد شد

صبح امروز آقای اسدالله علم نخست وزیربا بکارانداختن بولدوزر در اراضی لویزان عملیات ساختمانی ۳۸۲ خانه‌برای افسرانو درجه‌داران گارد شاهنشاهی را افتتاح نمود و بدنبال آن کار های ساختمانی آغاز گردید.

در این مراسم که در ساعت هشت و پانزده دقیقه بامداد انجام گرفت آقای خسروانی وزیر کار، تیمسار ارتشبد حجازی رئیس ستاد بزرگ ارتشتاران و تیمسار سپهبد نصیری فرماندارنظامی تهران ورئیس‌شهربانی کل کشور و جمعی از امرای ارتش و افسران حضور داشتند.

این دومین سری از ۷۶۰ خانه افسران ودرجه دارن گارد شاهنشاهی است که ظرف بیست روز اخیر کار ساختمانی آن آغاز میگردد.

بقیه‌در صفحه دوم ستون‌هشتم

وزیر پست وتلگراف بفرانسه رفت

آقای مهندس هوشنگ سمیعی وزیر پست و تلگراف و تلفن شب گذشته برای خرید وسائل تاسیس تلویزیون دولتی‌ومذاکره بامسئولان و مهندسان کشورهای اروپائی به فرانسه پرواز کرد.

معاون وزارت کشاورزی گفت در مورد مصاحبه من:

بعضی مالکان دچار اشتباه شده‌اند

امروز آقای سالور معاون وزارت کشاورزی وسرپرست سازمان اصلاحات ارضی کشور گفت: اینکه من در مصاحبه خودگفته‌ام سازمان اصلاحات ارضی در وصول بهره مالکانه دخالت نخواهد کرد برای بعضی مالکان ایجاد سوءتفاهم کرده و تصور نموده‌اند در موارد بروز اختلاف هم کمیسیون‌های حل اختلاف مداخله نخواهد نمود در صورتیکه نظر ما این بود که: مالکین غیر مشمول می‌توانند در حدود مقررات و اطلاعیه اخیر دولت برای وصول بهره مالکانه بزارعین خود مراجعه کنند واگر زارعین از پرداخت آن خودداری کردند و موضوع ازطریق کدخدا منشی حل نشد مامورین اصلاحات ارضی در حدود اختیارات قانونی خود دراینمورد دخالت میکنند

لذیذترین شام بازیباترین منظره شب تهران
در باغ و رستوران روستائی
هتل مرمر
درطبقه پنجم در تهران بی نظیر است
آ-۱۲۷۳۶

چهارنفر ازطایفه گورکانیها تسلیم شدند

خبرنگار ما در شیراز گزارش داد مقارن ساعت ۸ بعد از ظهر دیروز چهار نفر از طایفه گورگانی هابنام جلال تیموری، امیرگورکانی هادی گورکانی و منوچهر امیر سالاری خودرا به فرماندهی نیرو های جنوب تسلیم کردند و اسلحه های خودرا تحویل دادند و اطاعت خودرا در اجرای اوامر ملوکانه اعلام داشتند.

بازدید مدیر تهران‌ژورنال ازایتالیا و انگلستان

آقای فرهاد مسعودی مدیر«تهران ژورنال» که دو هفته پیش بدعوت دولت ایتالیا به آنکشور عزیمت کرده بود طی مدت ده روز اقامت خود از موسسات مطبوعاتی وفرهنگی ایتالیا بازدید بعمل آورد.

آقای فرهاد مسعودی قبل از پایان بازدید خود درایتالیادرمجلس‌میهمانی که از طرف آقای دکترارسنجانی‌سفیر کبیر ایران در رم ترتیب داده شده بود باروزنامه نگاران برجسته‌ایتالیائی ملاقات کرد.

مدیر تهران ژورنال صبح دیروز از رم وارد لندن شد تا مدت پنج‌روز از موسسات مطبوعاتی‌و فرهنگی و تلویزیون انگلستان دیدن نماید.

دیشب روزنامه نگاران طراز اول انگلیسی‌و شخصیت های تلویزیونی و جمعی از ایرانیان مقیم لندن در میهمانی شامی که بافتخار آقای‌فرهاد مسعودی در لندن برپاشده بودشرکت نمودند در میان یکصد نفر مدعوین این میهمانی نمایندگان صنایع نفت و انجمن ایران نیز حضور داشتند.

سفیرکبیر پاکستان در ایران به الجزایر میرود

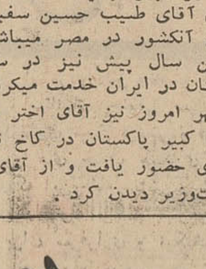

قبل‌از ظهردیروز آقای اخترحسین سفیر کبیر پاکستان در تهران که تغییر ماموریت یافته برای کسب اجازه و خد احافظی در کاخ سعدآباد به حضور شاهنشاه بارپافت.

شاهنشاه سفیر کبیر پاکستان را مورد تفقد قرار دادند و ایشان‌را بدریافت یك قطعه نشان رجه‌یك همایون مفتخر کردند.

گزارش خبرنگار ما حاکیست که آقای‌اختر حسین سفیر کبیر پاکستان در تهران بسمت سفیر کبیر آندولت درالجزیره تعیین شده و تا پایان این هفته از تهران بسوی محل ماموریت جدید خود عزیمت خواهد کرد.

بهمین‌مناسبت امشب مجلس‌تودیعی در منزل ایشان در محمودیه برپاست که‌برای شرکت در آن‌از آقای نخست وزیر اعضای دولت هیئتهای سیاسی خارجی مقیم دربار شاهنشاهی و ارباب جراید دعوت شده است.

سفیر کبیر جدید افغانستان در ایران آقای طبیب حسین سفیرکبیر سابق آنکشور در مصر میباشد که چندین سال پیش نیز در سفارت پاکستان در ایران خدمت میکرد.

ظهر امروز نیز آقای اختر حسین سفیر کبیر پاکستان در کاخ نخست وزیری حضور یافت و از آقای علم نخست‌وزیر دیدن کرد.

مذاکرات سدسازی

بین نمایندگان ایران وشوروی پایان یافت

طرح مقدماتی کارشناسان شوروی در مورد استفاده از آب و انرژی رودخانه های مرزی ایران و شوروی وساختمان سد برروی‌این رودخانه‌ها باتمام رسیده و تسلیم مقامات‌ایرانی شده است طرح مزبور بر اساس اطلاعاتی که کارشناسان شوروی‌ضمن مذاکره با هیئت ایرانی‌ماموررسیدگی به مسئله ارس و «اترك» بدست آوردند تهیه شده است.

علاوه بر آن‌طرح‌هائی که با کمك کارشناسان خارجی در چند سال قبل تهیه شده بود مورد استفاده قرار گرفته است.

طرح مقدماتی کارشناسان شوروی پس از مطالعه کارشناسان ایرانی‌که ریاست آن با آقای مهندس اصفیا مدیر عامل سازمان برنامه می باشد برای تصمیم نهائی تقدیم دولت‌خواهد شد.

در صورتیکه این طرح‌موردموافقت وتایید کارشناسان ایران و دولت قرار بگیرد براساس آن قراردادنهائی ایران و شوروی بمنظور استفاده از انرژی وآب رودخانه های ارس‌واترك بامضاء خواهد رسید.

بااینکه کار کارشناسان شوروی در این خصوص موقتاباتمام رسیده‌است ولی هنوز از تاریخ عزیمت این‌هیئت بشوروی اطلاعی در دست نیست و احتمال دارد که اعضای هیئت برای اعلام نظر و نتیجه طرح خود ازطرف دولت در ایران باقی بمانند تا اگر احتیاج به تبادل نظر مجددی بودانجام گیرد ودر صورت‌امکان مقدمات‌امضای موافقت نامه اجرائی فراهم گردد.

استاندار جدید فارس باهواپیما وارد شیراز شد

گزارش خبرنگار ما در شیراز حاکی است که مقارن ساعت یازده صبح امروز آقای باقر پیرنیا استاندار جدید فارس با هواپیما بشیراز وارد شد. در فرودگاه آقایان فرماندار، شهردار، رؤسای ادارات دولتی‌لشکری وکشوری وعده زیادی از شخصیتهای محلی حضور داشتند. پس از تقدیم دسته گل وخیر مقدم باستاندارجدید فارس آقای پیرنیا در پاسخ خوش‌آمد گوئیهای مردم شیراز اظهار داشت:

بقیه در صفحه ۱۳

۱۲۰ زندانی

مشمول یك درجه عفو میشوند

امروز کمیسیون عفو بخشودگی گزارش‌نهائی کارخودرا برای مطالعه آقای دکتر باهری وزیر دادگستری فرستاد.

کمیسیون عفو بخشودگی در جلسا ت‌اخیر خود به ۴۱۸ پرونده مربوط به زندانیان رسیدگی کرد و از این عده ۱۲۰ نفررا مشمول یك درجه عفو شناخت.

لیست اسامی‌بخشودگان مورد مطالعه وزیر دادگستری قرار خواهد گرفت و پس از تصویب، از طریق نخست‌وزیری برای توشیح‌شاهنشاه تقدیم خواهد شد.

دکتر کریم پویا
متخصص در جراحی عمومی ـ بیماریهای زنان از مسافرت‌مراجعت نمود.
آدرس ـ خیابان استخر حسن‌آباد شماره ۱۷۰

توفیق منتشر شد

مجله
ستاره سینما
صبح فرداخواندنی‌تر از همیشه در دست روزنامه فروشهاست
آ-۱۲۷۲۲

سیمان تهران
سیمان شمال
مرغوب ترین و باصرفه ترین سیمانها
خیابان شاهرضا ـ کوچه فتوحی تلفن ۶۴۸۶۹
آوازه

مهمانخانه بوعلی باطلاع عموم میرساند
چون ازتاریخ ۱۱ مرداد لغایت ۱۵ شهریور ۱۳۴۲کلیه اطاقهای‌این‌مهمانخانه قبلا رزرو گردیده لذا ازپذیرائی‌مهمانان‌عزیز درایام فوق معذور است.

فردا
بلیطهای اعانه ملی قرعه کشی میشود
وشماره برنده
۱۰۰ هزار تومان
پول نقد
وتمام مزایای جایزه ممتاز خواهید شد

یك یادآوری لازم ومفید
خانم محترم
توجه بدو مسئله‌حیاتی، برای‌همیشه، خیال شماراحت، سلامت‌شماراتامین وبهداشت خانواده شماراتضمین‌میکند:
۱ـ مراقبت بفرمائیدکه برروی‌قوطی روغنی‌که مصرف‌میفرمائیدجمله(تاریخ مصرف ...) قید شده باشد تادر تازه بودن آن هیچگونه تردید و دلواپسی نداشته باشید.
۲ـ هرقوطی سر بسته کلید دار، روغن دلخواه شمارا، ازگزند نفوذهوا ومیکروب محفوظ نگاه میدارد.
روغن نباتی فو