کنکور استخدامی دولت سه‌روزه انجام میشود

● در تهران روزهای ۲۳ تا ۲۵ و در مراکز استانها روزهای ۳۰ مرداد تا اول شهریورماه اختصاص به امتحانات خواهد داشت

امتحانات داوطلبان استخدام در سازمانهای مختلف دولتی بمدت سه روز در تهران وسه روز در شهرستانها برگزار میشود.

سازمان امور اداری و استخدامی کشور اعلام داشت که تا ده روزدیگر دعوتنامه جهت شرکت کنندگان امتحانات استخدامی ارسال خواهدشد وکلیه داوطلبان استخدام که امتحان آنان طبق تقاضایشان در تهران بعمل خواهد آمد در روزهای ۳۳و ۳۴و۳۵ مرداد ماه جاری بایستی درامتحانات شرکت کنند.

بقیه در صفحه آخر

اطلاعات

سه‌شنبه- هفتم مردادماه ۱۳۴۸- شماره۱۲۹۵۲- سال‌چهل‌وچهارم- تکشماره ۴ریال

سنگهای ماه مانند جواهر و مروارید میدرخشند

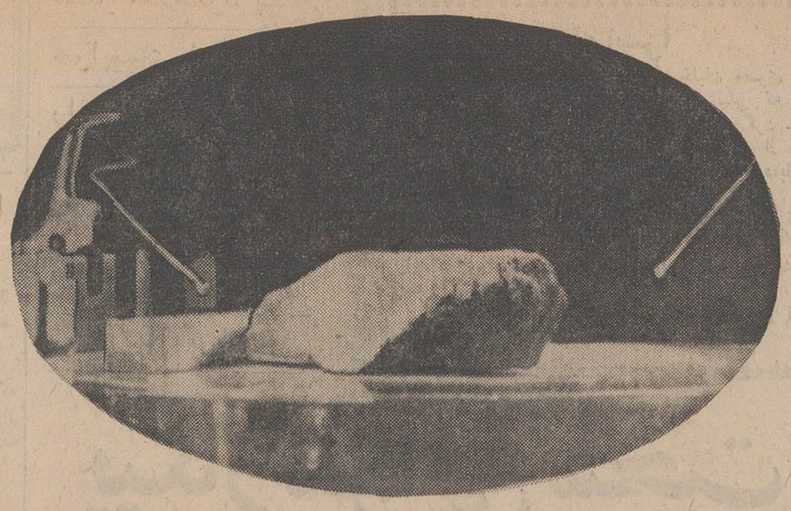

بررسی نمونه سنگهائی که سرنشینان سفینه«لم»ازکره‌ماه همراه آورده‌اند در آزمایشگاه‌فضائی هوستون ادامه دارد این نخستین قطعه سنگی است که دراختیار کارشناسان امریکائی گذاشته شد سنگ ریزه‌هائی که آرمسترانك و الدرین باخود بزمین آورده‌اند اکنون درمحیطی که تاحد زیادی به‌محیط بلون آنمسفر ماه شباهت‌دارد نگهداری میشوند.

آزمایش سنگهای خاك ماه نشان داد که ماه یك کره زنده است

یك معجزه فضائی دیگر ممکن است ظرف ۴۸ ساعت دیگرروی دهد

تا دو روز دیگر معلوم میشود آیا در مریخ امکان حیات وجود دارد ؟

درصفحه ۳

وزیر کار در شورای بیمه‌های اجتماعی گفت:

درمورد بیماری وازکار افتادگی

بیمه باید خدمات بیشتری بمردم بکند

در صفحه ۴

از آبانماه امسال

شرکت ملی گاز مشترك میپذیرد

درصفحه آخر

دانشسرا های مقدماتی

جای مراکز تربیت معلم را میگیرد

در صفحه آخر

امریکا از تشدید جنگهای اعراب و اسرائیل ابراز نگرانی کرد

نبرد هوائی سخت مصر واسرائیل

● هواپیماهای اسرائیل خاك مصر را بمباران کردند

● مصر اعلام کرد : یك هواپیمای اسرائیلی سرنگون شد

سرگرد «پلین» افسر سوئدی و ناظر سازمان ملل در خط آتش‌بس مصرو اسرائیل که براثر اصابت خمپاره توپخانه اسرائیل کشته‌شد. مرك‌سرگرد«پلین» بحران‌بزرگی ایجاد کرد و شایعه خروج ناظران سازمان ملل را ازخاورمیانه سرزبان ها انداخته است.

عکس رادیوئی اطلاعات

روزنامه واشینگتن‌پست نوشت جنگ بزرگی خاورمیانه را تهدید میکند

● توپخانه مصر واسرائیل یکدیگر را زیر آتش گرفتند

● دیلی تلگراف نوشت : ناصر معتقد شده که میتواند اسرائیل را شکست بدهد

در صفحه ۲

تاکسی ۷ ریالی بکار می‌افتد

● خطوط تاکسی سرویس طولانی بین شمال‌وجنوب، شرق و غرب تهران دایر میگردد

● دومین خط تاکسی سرویس امروزدایرگردید و سومین خط تاکسی سرویس فردا بکارخواهد پرداخت

امروز دومین‌خط‌تاکسی سرویس بین میدانهای شهناز وشوش‌شروع بکارکردودررفت‌و آمدگروه کثیری از مردم که در جهت شمال شرق‌و جنوب شرق تهران حرکت می کنند تسهیلاتی فراهم‌شد.شرکت‌تاکسی‌رانی اعلام‌داشت که‌روز گذشته‌بیش از پنجهزار نفر از مسافران تاکسی در مسیر شاهرضا با تاکسی های

بقیه در صفحه ٤

ارزیابی منطقه تعریض جاده پهلوی شروع شد

بحث درباره تعریض جاده پهلوی ادامه دارد

تعریض جاده‌پهلوی نوعی خرج تراشی‌است

* طرحی که بتصویب انجمن شهر رسیده موکول به تائید وزارت کشور شده
* هنوز این طرح از طرف انجمن برای تایید وزارت کشور ارسال نشده است

از امروز ارزیابی اراضی و املاك مسیرطرح تعریض‌جاده پهلوی‌بوسیله ماموران شهرداری شروع شدو در این‌مسیر میخکوبی‌بعمل‌آمد .مقامات وزارت کشوروشهرداری اعلام‌داشتند هنوز طرح به‌تایید وزارت کشور نرسیده ولی اقدامات شهرداری‌برای تعیین مسیر تعریض انجام میشود. مقامات وزارت‌کشور امروز اعلام کردند که طرح خیابان پهلوی پس از تصویب انجمن شهر از طریق شهرداری جهت تایید وزارت کشور

بقیه درصفحه٤

مبادله اسرا

در بحبوحه جنگهای شدید مصرواسرائیل ،دیروز دو کشور چندنفر از اسرای خود را با یکدیگرمبادله کردند. در این‌عکس یك‌گروهبان اسیر مصری در حالی که‌یك‌سربازاسرائیلی دستبند دست او را بازمی کند دیده میشود . این گروهبان منعم نام دارد وطی حمله چند روزقبل اسرائیلی ها به خاك مصر به‌اسارت آنها درآمده بود .

عکس رادیوئی اطلاعات

از کرمان تا بندرعباس خط آهن کشیده میشود

در این هفته هیئت‌های راه‌آهن ایران و ترکیه در دره‌قطوروساحل دریاچه وان بایکدیگر ترتیب اتصال راه‌آهن‌های‌دو کشور دادهشود بدین ملاقات ایران در رأس هیئتی امروزبه‌مرز میکنند و قرار است دراین‌ملاقات منظوررئیس‌راه‌آهن ترکیه میرود .

بنگاه راه‌آهن اعلام کرد که‌برای ساختمان راه‌آهن بندر عباس اقداماتی بعمل آمده است ودرنظر است خط آهن بندرعباس‌ازساحل دریا تاکرمان ساخته شود باین ترتیب در زمینه حمل تجهیزات راه آهن از طریق دریا تسهیلاتی فراهم میگردد .

همچنین امروز اعلام شد که عملیات‌ریل گذاری درمنطقه اصفهان از دو سمت شروع شده وماموران در ناحیه کرمان وزرند وبافق‌ویزد مشغول فعالیت هستند .

بابا وقتی از تهران بازگشتی

برایم یک‌پیکان خوشگل وقوی بیاور

درصفحه ۷

ازامروز درکشتارگاه تهران

کشتارگاو وگوساله شروع‌شد

● گوشت گوسفند فراوان اما گران است !

اداره دامپزشکی وزارت کشاورزی پایان دوره محدودیت کشتارگاو را اعلام داشت وطی نامه‌ای به‌کشتارگاه نوشت که از امروز میتوانند اقدام‌به کشتارگاو بنمایند.

براساس این دستور از سحرگاه امروز کشتارگاو در تهران شروع‌شد وششصد راس گاو وگوساله را به مسلخ روانه کردند.

مبارزه

کشتارگاه اعلام کرد که روزگذشته ۹۸۶۵ لاشه گوسفند بین قصابی‌ها توزیع شده استاز این تعداد ۸۸۶۰ لاشه از دامهای داخلی بوده و در کشتارگاه تهران ذبح گردیده و ۱۰۰۵ لاشه از بلغارستان و ترکیه وارد شده بود.

خبرنگار ما مینویسد : روزانه در حدود ۵۰۰ تا ۷۰۰ لاشه تازه‌گوسفند بوسیله هواپیما از بلغارستان بتهران حمل میشود. این گوشت‌ها قبلا از کشور مذکور خریداری شده است.

از کشور ترکیه نیز روزانه در حدود ۴۰۰ تا ۵۰۰ لاشه بوسیله کامیون بتهران میرسد ومقداری هم گوشت منجمد ازکشور اروگوئه وارد تهران میشود که بوسیله سازمان گوشت کشور توزیع میگردد.

گرانی

خبرنگار ما اضافه میکند :ازهنگامی که سازمان گوشت راسابامور خریدو کشتار وتوزیع گوشت‌را بدست گرفته عرضه دامهای داخلی برای فروش و کشتار به‌نسبت قابل‌ملاحظه‌ای‌افزایش یافته است وعلت آن اینستکه‌سازمان گوشت بهای خرید دام را نقدا میپردازد و ضمنا قیمت هرسه کیلودام را ده ریال افزایش داده است.

نکته قابل توجه این است که با افزایش عرضه گوشت و فراوانی‌آن در قصابیها هنوز گوشت گران‌استو نرخی که از طرف شهرداری تعیین شده رعایت نمیشود.

خبرنگار ما اظهار نظر میکند که سازمان گوشت‌کشور بایستی درمورد گرانی مصنوعی گوشت هرچه زودتر اقدام نماید، زیرا در فصل فراوانی گوشت و افزونی عرضه دام نباید گوشت به‌قیمت امروزی‌فروخته شودو معلوم نیست با ادامه این وضع‌تکلیف در فصل بارندگی و مسدود شدن راهها و بالاخره سیاه‌بهار چه‌خواهد شد ؟

مشکلات دارو در نظام‌پزشکی بررسی‌میشود

* پزشکان درباره دارو اظهار نظر میکنند
* داروهای خوب و ضروری بایدا وارد کشور شود

کمیته‌های نظام پزشکی مطالعات‌و بررسیهای خودرا درزمینه‌های مختلف وبخصوص نظرات پزشکان درباره اصلاح وضع درمانی مردم شروع کردند .

یکی از کمیته‌های فعال نظام پزشکی کمیته بررسی وضع دارو است ، با مطالعاتی که این کمیته انجام‌خواهد داد بوضع آشفته وبی‌سروسامان‌چند ساله دارو خاتمه خواهد داد.

خبرنگار بهداشتی‌ما گزارش‌میدهد که گروهی از پزشکان در زمینه نایابی داروهای خوب و ضروری دنیا در کشور نظراتی برای طرح درنظام پزشکی آماده کرده‌اند، درزمینه گرانی دارو نیز پزشکان نظراتی دارند که از طریق نظام پزشکی در موردآنها خواهند کرد.

* کمیسیون خاص

دکترفرامرز معین اظهارداشت : دراینکه در کشورما برای‌سر و سرمان دادن بوضع دارو مخصوصا باتوجه به رفاه حال طبقات سوم‌و چهارم کشور اقداماتی باید صورت بگیردشکی‌نیست .امامسئله اساسی این‌است که این‌اقدامات بایدبوسیله کمیسیون‌خاصی که از افراد بی نظر وخبره تشکیل یافته باشد صورت‌گیرداین‌افراد ازبین کسانی انتخاب شوند که در زمینه مردارو از نظرترکیب بازاروسئله تجارتی اطلاعات کافی دارند .امروز گرانی دارو در کشور مابه صورتی است که‌حتی بودجه بیمارستان های‌دولتی کفاف تهیه حداقل داروی ضروری برای بیماران را نمیدهد و اغلب کمپانی های‌وارد کننده دارو ،راین راه‌منافع سرسام‌آوروغیرمنصفانه‌ای می‌برند.

* لااقل از جنبه انسانی

امادرزمینه محدودیتی که در جهت ورود بعضی دارو های لازم خارجی‌ایجاد کرده‌اندبهتراست به بیان یك مثال ساده اکتفا کنم وآن این‌است خود من به علت ناراحتی‌مخصوص کبدی بقرصهای مخصوصی احتیاج دارم که مطلقا درایران پیدا نمیشود و مجبورم‌بهر کیفیت و باقبول هرگونه تحمیلی که هست‌این‌قرص ها را ازخارج وارد کنم‌من نمیدانم تکلیف افراد دیگری که البته کم هم نیستند و بهمین بیماری که من از آن رنج میبرم مبتلا هستندوامکانات مادی وسایر تسهیلات جهت‌وارد کردن این دارو هابرایشان فراهم‌نیست‌چه میکنندواز ناراحتی چه می کشند آقای‌دکتر معین اضافه کرد:وزارت بهداری بایدواقعا از جنبه انسانی قضیه نیز که‌شده دراین زمینه مطالعاتی بکندواز ورود داروهائی که‌وجود آنهابرای درمان بیماران جنبه حیاتی دارد جلوگیری نکند.

● حساب وکتاب

آقای دکترابراهیم مصطفوی‌در این زمینه گفت : وضع‌نابسامان عرضه دارو وعدم‌دسترسی به دارو هائی‌که امروز برای درمان اغلب

بقیه درصفحه٤

برای پیدا کردن هواپیما جستجو در جنگلهای کلاردشت آغازشد

هواپیمائی کشوری‌پس ازچندروز تلاش خود در مورد یافتن‌هواپیمای گمشده نتیجه‌ای نگرفت و ازامروز این وظیفه به نیروی هوائی و ژاندارمری محول گردید .

هواپیمائی کشوری امروز اطلاع داد که بسبت وجود مه غلیظ در کوههای البرز عملیات گشتی‌هواپیما های نیروی هوائی و ژاندارمری با عدم موفقیت روبرو بوده است وروی این اصل اقدامات وسیعی ازطریق واحد های ژاندارمری درسطح زمین و جنگل‌هابرای‌یافتن هواپیما صورت گرفته است همچنین از طرف خانواده‌های آقایان‌مهندس‌پالانچیان و مجید بختیار اقداماتی دراین‌مورد شروع شده ست .

آقای سرگرد ولی‌پور فرمانده پادگان نظامی مرزن‌آباد امروز در چالوس بخبرنگار اطلاعات گفت درباره محل‌سقوط‌هواپیمای‌مهندس پالانچیان شایعات زیادی در افواه منتشر شده وبعضی افراد گزارش داده‌اند که هواپیما را در منطقه آغوز وحوالی سیاه‌بیشه وجنگل‌های کلاردشت درحال‌پروازدیده‌اند یکی از افراد محلی به پادگان مرزن‌آباد اطلاع‌داده‌است که‌هواپیما در کلاردشت سقوط کردموبراساس گزارشات رسیده پنج واحد مجهز به‌بیسیم. دارو. پزشك برای‌تجسس لاشه هواپیما باین منطقه وجنگل‌های مزبور فرستاده شده‌اند .

کشتی نفتکش «جون بی» تا دو هفته دیگر مرمت میشود

مرمت کشتی نفتکش اس -تی-جون‌بی که بعلت سوراخ‌شدن کف آن در نزدیکی جزیره «لاك» واقع در خلیج فارس در حال غرق شدن بود با فعالیت ماموران ایرانی نجات یافت وبنزدیکی جزیره هرمز منتقل‌شد.تا دو هفته دیگر پایان میابد و کشتی «جون‌بی» بصوب بنادر اروپا حرکت خواهد کرد.

خبرنگار ما در بندر عباس گزارش داد: طی نامه‌ایکه از طرف آقای ار -پی- کودی‌مهندس مشاور ،بازرس دریائی و نماینده صاحبان کشتی‌نفت کش یونانی که وارد بندر عباس‌شده است به‌آقای پیروز استاندار استان بنادر و جزایر وسواحل خلیج‌فارس ودریای عمان نوشته شده از فعالیت سریع ومفید مقامات ایرانی درمورد جلوگیری از غرق‌کشتی «جون‌بی» صمیمانه تشکر شده است.

مطب دندان‌پزشکی

دکتر گاگیك هاروطونیان

به خیابان‌شاه‌عباس کبیر کوچه خاوری شماره ۵ انتقال یافت . تلفن ۶۲۵۵۳۷

۱-۲ آ-۱۴۴۹۳

آگهی استخدام

واحدساختمانی کارخانه آریامهر تعدادی لیسانسیه در رشته حسابداری صنعتی جهت خدمت در محل کارخانه‌بطور قراردادی بامشخصات‌زیراستخدام مینماید .

۱- نداشتن تعهد خدمت در موسسات‌دولتی‌یاوابسته بدولت

۲-داشتن برك خاتمه خدمت‌یامعافی‌ازنظام‌وظیفه

۳-حداکثر سن ۴۰سال

واجدین شرایط می‌توانند همه‌روزه با در دست‌داشتن مدارك تحصیلی مستقیماباداره کاریابی واحدواقع‌در ۴۵ کیلومتری‌جاده اصفهان - شهر کردبرای انجام مصاحبه مراجعه نمایند.م‌الف۴۹۶۸

آ-۳۲۸۶۴ ۱-۳

آگهی استخدام

واحدساختمانی کارخانه آریامهراصفهان عده‌ای نگهبان و مامور گاردانتظامات‌باشر ائط‌زیر استخدام مینماید .

۱-دارابودن برك‌خاتمه خدمت و یامعافی ازنظام‌وظیفه

۲-معلومات سیکل‌اول‌متوسطه

۳-حداکثرسن ۳۰سال

۴-قدکمتراز ۱۷۰سانتیمتر نباشد

۵-قوی‌البنیه‌و کاملاسالم

۶-نداشتن تعهد خدمت در موسسات دولتی‌یاوابسته بدولت

واحدین شرائط می‌توانند همه‌روزه تاتاریخ۱۵ر۵ر۴۸ با در دست‌داشتن مدارك لازم ویك قطعه‌عکس مستقیما باداره کاریابی اینواحد واقع‌در ۴۵ کیلومتری جاده اصفهان -شهر کرد مراجعه نمایدتاترتیب ثبت‌نام ومصاحبه آنان داده شود.م‌الف ۴۹۶۸

آ-۳۲۸۶۴ ۱-۳

بیمه‌ایران در کرج

شعبه‌شرکت‌سهامی‌بیمه‌ایران‌درکرج خیابان‌قزوین- روبروی ثبت اسناد دایر و برای انجام همه نوع بیمه آماده است .

آگهی استخدام رسمی

وزارت دادگستری طبق مفاد لایحه قانونی استخدام کشوری برای خدمت در کانون اصلاح و تربیت مرکز تعداد۵ نفر کارمند بطور رسمی و از طریق امتحان و مسابقه با شرایط ذیل استخدام مینماید .

عنوان شغل	گروه موقت شغلی	مدرك‌تحصیلی
مددکار اجتماعی	۶	لیسانس‌خدمات‌اجتماعی

داوطلبان میتوانند فرم ذیل را تکمیل نموده همراه با فتوکپی مدرك تحصیلی و ۲ قطعه عکس ۴×۶ خود حداکثر ۱۵ روز پس از تاریخ انتشار آخرین آگهی با پست سفارشی باداره کارگزینی وزارت دادگستری ارسال دارند . به تقاضاهائیکه بعد از تاریخ فوق پست شود ترتیب اثر داده نخواهد شد مستخدمین شاغل فقط در صورتی میتوانند تقاضای شرکت در امتحانات را بنمایند که موافقت نامه سازمان متبوع خود را ضمیمه فرم نمایند . تاریخ و محل امتحان بعدا در همین روزنامه آگهی‌خواهد شد . م الف ۵۰۸۲

وزارت دادگستری

نام خانوادگی	نام
نام پدر	شماره شناسنامه
رمحل صدور	تاریخ تولد
مدرك تحصیلی	
نشانی	کوچه
خیابان	شهر

امضاء داوطلب

آ-۳۳۳۹۴ ۱-۳

برای آنکه فرزندان شمازودتر صاحب خانه یاآپارتمان شوندازهم اکنون یک حساب در صندوق پس انداز مسکن بانک رهنی برای آنان افتتاح فرمائید

م‌الف۴۹۶۵ ۱-۵ آ-۳۲۳۹۸

بحران مرگ ناظر سازمان ملل

سازمان ملل - بدنبال مرگ یك ناظر سازمان ملل درجبهه جنگ مصر و اسرائیل نگرانی شدیدی در مورد سرنوشت ناظران مزبور در محافل سازمان ملل بوجود آمده است. دیشب بدعوت اوتانت نمایندگان هفت کشور که نیروهای مسلح آنها در خاورمیانه‌عربی بعنوان ناظران صلح سازمان ملل عمل میکنند در سازمان ملل جلسه‌ای تشکیل دادند تا در این مورد اتخاذ تصمیم کنند ، این نمایندگان پس‌از گفتگوهای مفصل‌سرانجام توافق کردند که نیروهای‌صلح ملل متحد باید همچنان در خطوط آتش‌بس‌اعراب‌و اسرائیل باقی بمانند.

نمایندگان هفت دولت دراین جلسه گفتند قصدندارندنیروهای خودرا از خاورمیانه‌بیرون ببرند. اما تصمیم گرفته شد که پست ناظر مقتول بسته شود، دوپست نیز قبلا بسته شده بود . هفت کشور مزبور عبارتنداز آرژانتین، اطریش،شیلی، فنلاند ،فرانسه، ایرلند وسوئد.

موشه‌دایان وزیر دفاع‌اسرائیل به ژنرال «اودبول» رئیس‌ناظران سازمان ملل‌گفت که‌عمیقاازمرگ ناظرسازمان‌ملل‌متاسف‌است.این ناظر درائریك خمپاره اسرائیلی که به پاسگاهش پرتاب شد کشته شده است. دایان درنامه تسلیت به اودبول قول داده‌است که از تکرار چنین ماجرائی جلوگیری کند.

همزمان با این محمودریاض وزیر خارجه مصر نیز پیام تسلیتی به اوتانت ووزیرخارجه سوئدفرستاده‌وازمرگ سرگرد پلان ، ناظر سازمان ملل‌ابراز تاسف عمیق کرده‌است.

یك گروه از ناظران سازمان ملل متحد از اورشلیم به‌قاهره آمدند تا در باره این قضیه تحقیق کنند . جسد سرگرد پلان روز جمعه‌به سوئد فرستاده میشود.

مبادله اسرا

القنطره- اسرائیل دیروز یك خلبان مصری و یك اسیر دیگر مصری را بایك سرباز اسرائیلی که توسط کوماندوهای مصری ربوده شده بود، مبادله کرد .
همچنین دوغیر نظامی اسرارآمیز مصری از طرف اسرائیل تحویل مصر شدند.مبادله درمحیط‌نبرد، بانظارت صلیب سرخ بین‌المللی انجام گرفت .
سرباز اسرائیلی که ترسان ولرزان بودبخبرنگاران گفت ازسه ماه پیش که اورا اسیر کرده‌اندمکررا کتکش زده‌اند.وی دربازویش زخمی‌داشته، اماهرگزدربیمارستان بستری نشده است .
افراد مصری که تحویل شدند نیز تاموقع تحویل دستبند بدستشان زده بودند .

مصر اعلام کرد یك هواپیمای اسرائیلی را درحمله دیروز سرنگون کرده توپخانه مصر و اسرائیل یکدیگر را زیر آتش گرفتند

پیکار هوائی سخت مصر و اسرائیل در کانال سوئز

قاهره - خبرگزاریها - جنگنده‌های اسرائیل بعد ازظهر دیروز برای ششمین بار در ۹ روز اخیر مواضع نیروهای مصررا در ساحل غربی کانال سوئز بشدت بمباران کردند و بدنبال آن پیکار هوائی شدیدی بین هواپیماهای دوطرف درگرفت سخنگوی نظامی مصر گفت: دراین پیکار یك هواپیمای «اسکای هاوك» اسرائیل توسط توپخانه مصر سرنگون شد .
سخنگوی نظامی مصر درقاهره اعلام داشت‌که هواپیماهای اسرائیلی ساعت پنج ونیم بعدازظهر دیروز بمواضع نیروهای مصر در ساحل غربی کانال سوئز حمله‌ور شدندولی بلافاصله شکاری‌های مصر برای مقابله باهواپیماهای‌مهاجم بپرواز درآمدند و در یك نبرد هوائی بمب افکن‌های دشمن را مجبور به بازگشت کردند .

سخنگوی ارتش مصر افزود که هواپیما های اسرائیل بمب های خود را در یك منطقه محدود در ساحل شرقی کانال‌سوئز فروریختند و برای آنکه در تیررس اتشبارهای ضد هوائی مصر قرارنگیرند از وارد شدن بداخل خاك مصر خودداری کردند .

سخنگوی نظامی مصر همچنین اظهار داشت که هواپیماهای‌اسرائیل نتوانستند بیش‌از چند ثانیه برفراز مواضع مصر پرواز کنند و بمب های خود را در آب های کانال و دریاچه تلخ فرو ریختند .

در تل‌آویو سخنگوی ارتش اسرائیل گفت که بعداز ظهردیروز جنگنده های اسرائیلی مواضع نیرو های مصری را در شمال قنطره‌درهم کوبیدند و شکاری های مصر کوشیدند از حملات بمب‌افکن های اسرائیلی جلوگیری کنند ولی در این‌مورد موفقیت‌بدست نیاوردند و هواپیما های اسرائیلی هدف های خود رادر شمال قنطره‌و بندرابراهیم بشدت بمباران کردند .

سخنگوی ارتش اسرائیل افزود که حمله جنگنده ها بمواضع مصر ٤٥ دقیقه طول کشید و عکس‌العمل آتشبار های ضد هوائی مصر بسیار ضعیف بود .

رادیو تل‌آویو گزارش داد که کلیه هواپیما های اسرائیل پس از درهم کوبیدن هدف‌های نظامی‌مصر سالم بفرودگاه های خود بازگشتند.

همزمان با نبرد هوائی جنگنده های مصر و اسرائیل پیکار شدیدی نیز بین واحد های توپخانه دو طرف در منطقه کانال سوئز درگرفت .

اعلامیه ستاد فرماندهی نیرو های مصر حاکی است که در این نبرد توپ های سنگین مصر دو کامیون و چند وسیله نقلیه نظامی اسرائیل را آتش زدند .

نیرو های مصر واسرائیل باتوپ های خود از فراز کانال سوئز به یکدیگر حمله کردند و انبار های مهمات‌و کامیون‌های سوخت‌یکدیگر را منفجر نمودند .

این نبرد توپخانه که در قسمت وسیعی‌از کانال سوئز ادامه داشت دود و شعله را در سراسر کانال بلند کرده بود .

سخنگوی مصر گفت نیرو های اسرائیل‌نبردرا آغاز کردند وتوپخانه مصربلافاصله شروع‌بفعالیت کردمو کامیون،مهمات و سوخت اسرائیل را به آتش کشید . صبح امروز گزارش رسید که رادارهای مصری نشان داده‌اند که تعداد زیادی از هواپیما های‌اسرائیلی بسوی‌صحرای سینا که دیروز محل حمله انتقامی وسیع مصری ها بود می آیند . هواپیما های مصری برای مقابله با این هواپیما ها برخاستند ، اما زیاد دور نرفتند ، زیرا قبلا کابینه مصر ضمن بحث درباره بحران سیاسی و نظامی باین نتیجه رسیده بود که اسرائیل سعی دارد هواپیما های مصری را از پوشش دفاعی زمینی محروم کرده بدام بکشاند . باین جهت باوجود آماده‌باش کامل، این هواپیما ها سعی میکنند روی دست هواپیما های اسرائیلی‌رانخورند.

• حمله چریکها

چریك های عرب به یك دسته کشتی اسرائیل درنزدیکی«خصفین» واقع‌در ارتفاعات‌جولان‌شبیخون‌زدند. دراین شبیخون بقول اسرامیل یك سرباز اسرائیلی ودو چریك کشته و دو اسرائیلی زخمی شدند. چریك ها با بازوکا به اسرائیلی ها حمله کرده بودند .

در ماه جاری این چهارمین بار است که سربازان اسرائیل‌در همین محل مورد شبیخون قرار میگیرند.

روزنامه معاریو چاپ اسرائیل خبر داد که نیروهای دولتی‌اردن، چریك‌های عرب را از بندر عقبه ، در کنار دریای احمر دور نگاه میدارند .

از بندر الیات متعلق‌به‌اسرائیل دیده شده که چهارراه‌بندان‌توسط سربازان اردنی بوجود آمده و اتومبیل‌ها رابدقت میگردند.اردن ازترس حمله اسرائیل به‌عقبه‌نمی‌خواهد چریکهادراین بندر باشند.

• نگرانی امریکا

وزارت خارجه امریکا دیروزاز مرگ ناظر سازمان ملل‌درخاورمیانه وادامه جنك در منطقه‌سوئز اظهار نگرانی کرد .

سخنگوی‌وزارتخارجه گفت‌امریکا همراه سایر دول حاضر است که وسایل حفاظت بیشتر ناظران سازمان ملل‌را فراهم کندوهمچنین بانگرانی مراقب جریان‌جنك است دراین مورد به‌تماس باهردو طرف جنك ادامه میدهد .

سخنگوی وزارت خارجه امریکا گفت که‌این‌کشور به‌تلاشهای‌خود برای جلوگیری‌ازشروع چهارمین جنك اعراب واسرائیل‌ادامه‌میدهد.

ودرباره مذاکرات صلح خاورمیانه که بین امریکا وشوروی جریان داشت این‌مذاکرات درآینده ادمه خواهد یافت- اما شروع این مذاکرات قبل از بازگشت سفیر شوروی به‌واشنگتن امکان پذیر نیست .

• تصمیم جنك

رادیو لندن دیشب در مورد جنگهای‌اعراب‌واسرائیل گفت اتحادیه سوسیالیست‌عرب‌تنها سازمان سیاسی جمهوری متحده عرب در آخرین کنگره‌اش راهی را در پیش گرفته که هرگونه سازش‌با اسرائیل را رد می‌کند در پایان کنگره قطعنامه‌ای تصویب شد که در آن نمایندگان تصمیم قاطع خود را دایر برجنك با اسرائیل‌تا آخرین‌قطره خون‌بیان کردند. آنها گفتند که از یك وجب از سرزمینهای‌اشغالی‌نخواهند گذشت و چیزی راکه بزور گرفته شده است باید بزور پس گرفت و بهیچوجه نباید بااسرائیل وارد مذاکره‌شد.

نمایندگان اظهارات ناصر را دراین مورد که ملت‌عرب اینك وارد مرحله جنك‌آزادی بخش میشود تاکید کردندو گفتند دشمن اکنون ممکن است دست به عملیات انتقام‌جویانه درنقاط مختلف کشور بزند .

• نابودی اسرائیل

روزنامه «دیلی‌تلگراف» چاپ‌انگلستان در مورد قدرت نظامی مصر خاطرنشان ساخته است که نیروهای نظامی آن کشور از جنك ژوئن ٦٧ به این‌طرف هرگز تا این اندازه دارای روحیه جنگی نبوده‌اند. تاکتیکهای جنگی‌و استراتژی رئیس جمهور مصر ظاهرا براساس این فرضیه استوار شده‌که قدرت نیروهای نظامی کشورهای عربی به مرحله‌ای از تکامل رسیده است‌که میتواند دریك جنك بزرك انتقامی اسرائیل رانابود سازد. دیلی‌تلگراف

بقیه در صفحه ۱۳

سوءقصد به‌نیکسون

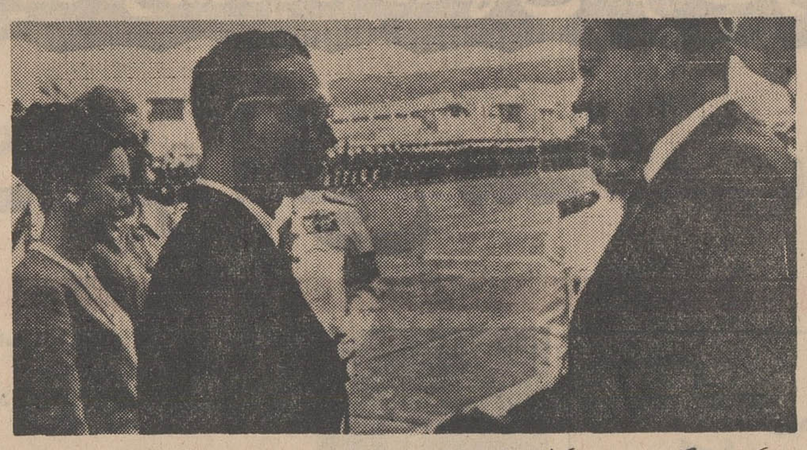

نیکسون هنگام ورود به بانکوك پایتخت تایلند با دومین سوءقصد در سفر آسیائی خود روبرو شد . با اینحال استقبالی که از او بعمل آمد گرم و بیسابقه بود . در این استقبال از رئیس جمهوری امریکا درفرودگاه بانکوك دیده میشوند . عکس پادشاه و ملکه تایلند هنگام عکس رادیوئی اطلاعات

بانکوك- آسوشیتدپرس -خبرگزاری فرانسه - پلیس بانکوك اعلام کرد که روز دوشنبه‌هنگام انجام مراسم استقبال از «نیکسون» رئیس‌جمهور آمریکا در کاخ شهرداری«بانکوك» افراد پلیس تایلند یکنفر ویتنامی مسلح به تپانچه را درفاصله‌نزدیکی از نیکسون بازداشت کردند . کمی قبل‌ازاین‌دستگیری هنگام‌پیاده‌شدن «نیکسون»ازاتومبیل یك بطری‌خالی از طرف جمعیت بسوی‌اوپرتاب شد ولی به او اصابت نکرد. پلیس‌فورا مردی را که بطری راپرتاب کرده بود دستگیر ساخت .

«نیکسون» پس از پایان‌دیدارخود از اندونزی روز دوشنبه وارد‌بانکوك شد .

رئیس جمهورامریکا رویهم‌رفته ۲۲ ساعت در «جاکارتا» توقف کرد وطی این مدت‌مذاکرات مفصلی‌بین رهبران دو کشور صورت گرفت .

هنگام ورود«نیکسون» به‌فرودگاه بانکوك پادشاه و ملکه تایلند و فرماندهان نظامی آن کشور از وی استقبال بعمل آوردند .رهبران‌دولت تایلند برای این مسافرت نیکسون و خطمشی دولت آمریکا در مورد کشور های‌آسیائی‌اهمیت زیادی‌قائل هستند . در حال حاضر۱۲ هزارنفر از سربازان‌تایلندی در کنارسربازان آمریکائی در ویتنام مشغول جنك‌با کمونیستها می باشند .

در ضیافتی که دیشب از طرف پادشاه تایلند بافتخار او برپا شده بود شرکت کرد .

پادشاه تایلند ضمن نطق کوتاهی در سر میز شام تاکید کرد که‌دولت تایلند به مساعی خود در راه صلح آزادی‌وپیشرفت بشریت ادامه‌خواهد داد و برای تحقق یافتن این‌آرمانها با امریکا همکاری‌خواهد کرد .

پادشاه تایلند ازاینکه پرزیدنت نیکسون‌دراوج‌موفقیت وپیروزی‌عظیم فضائی امریکا توجه خود را بمسائل انسانی معطوف‌داشته اظهارخرسندی کرد و گفت امیدوارم که ایالات متحده در راهی که در پیش گرفته است موفقیت کامل بدست بیاورد.

رئیس جمهوری امریکا درپاسخ خود به پادشاه تایلند لزوم برقراری یك حسن تفاهم واقعی بین امریکاو سایر ملتهای جهان را در عصرفضا تاکید کرد .

درآستانه سفر نیکسون

اوضاع هند بسختی متشنج شد

کلکته -خبرگزاری‌فرانسه- در آستانه دیدار پرزیدنت نیکسون‌ازهندواوضاع‌این کشور باردیگر دستخوش آشفتگی و تشنج شدید شده است .

امروز بین نیرو های‌امنیت هندوگروهی از کمونیستهای مارکسیست در شهر «هاروا- بازار» واقع در ۳۰ کیلومتری شمال‌شرقی کلکته زدوخورد شدیدی روی داد وافراد پلیس برای پراکنده ساختن تظاهر کنندگان کمونیست بسوی‌آنها تیراندازی کردند که‌درنتیجه یك نفر از کمونیستها کشته شد و پنج نفر دیگر بشدت زخمی گردیدند .

کمونیستها برای آزادکردن چند تن ازرفقای حزبی خودبه پاسگاه پلیس حمله کردند و افراد پلیس ناچار شدندبسوی مهاجمین شلیك کنند .

در چند شهر دیگر وبنگال نیز طی‌روزهای اخیر زدوخورد هائی‌بین کمونیستهاومامورین انتظامی روی داده وتاکنون۳۵ نفر درجریان‌این حوادث کشته شده‌اند .

سرمقاله

ریش و کنکور و مسائل تهران !

نامه‌یی است از یك دانشجوی ایرانی مقیم امریکا که پاره‌یی مسائل مربوط بوطن خود را بزبان ساده مورد بحث‌قرار داده است و ما ترجیح دادیم عین آنرا بدون دخل وتصرف بمعرض ملاحظه خوانندگان عزیز بگذاریم:

قبل از شرح مطلبم ، یا درد دلم، خود را معرفی میکنم :
یکی از محصلین ایرانی مقیم آمریکا که یکسال دیگر انشاءالله تحصیلات خود را تمام کرده و بسوی وطن رهسپار خواهم شد. راستی یادم رفت، رشته تحصیلی مخلص نیز راه و ساختمان و معماری است.
بهتر است ابتدا کمی از اشتغالات و عادات محصلین‌ایرانی را در اینجا بگویم . اکثر ما درطول سال مشغول درس خواندن هستیم و تابستان را بکار کردن میگذرانیم. کارمان نیز معمولا در رستورانها اشتغال بشغل محترم گارسونی و یاکمك گارسونی است ، بمشتریان غذا میفروشیم وانعامی را که میدهند سنت ، سنت و دلار ، دلارجمع میکنیم و تاآخر تابستان پول نسبتا زیادی میشودوبامیدخدا با این پول دوباره بمدرسه میرویم. خیلی اوقات با مشتریان وارد بحث میشویم. علی‌الخصوص که چون انگلیسی را بالهجه صحبت میکنیم‌آنهاخوششان می‌آید. اکثر اوقات از زندگی آمریکا برایشان شکایت میکنیم، برایشان از ایران میگوئیم و خوبیهای کشورمانرا بتفصیل‌بیان‌کرده، بدیها راهم اگر بدی وجود داشته باشد ناگفته میگذاریم .

وقتی کارمان تمام شد با ایرانیها دورهم جمع‌میشویم و معمولا صحبتمان دوباره روی ایران میرود، بخصوص این اواخرکه خبرهای وطن بوسیله روزنامه‌های هوائی مرتبا بدستمان میرسد. اتفاقا پریشب بادوستان نشسته بودیم ، ازهر دری صحبت میکردیم و همانطورکه عرض کردم بحث‌از ایران شد، همگی از ترقیات و تحولات و جنبش اقتصادی ایران اظهار خرسندی میکردند و بعضی از آنها چنان احساساتی شده بودند که مجال حرف زدن بدیگران نمیدادند. حتی یکی از آنها روزنامه اطلاعات را آورد و لیست نیازمندیهای استخدامی دولت را نشان ما داد .از قرار معلوم برای همه ماکارهست. شکرخدا که موقع بازگشت بیکار نخواهیم‌بودولی در همان روزنامه نکات دیگری نیز بچشم میرسید. مثلا مسئله حق زن و مرد در تصدی‌مقامات دولتی و قضیه بیرون کردن یك دانشجو از محوطه کنکور بخاطراینکه ریش گذاشته بود. نکته اخیر بسیار مورد توجه‌قرار گرفت. «فریدون» که دانش‌آموز رشته حقوق است طرف جوان ریشو را گرفته بود و بشدت از او دفاع میکرد و معتقد بود که کنکور باریش ربطی ندارد و قانونی در ایران نیست که ریش داشتن در سرجلسه امتحان را منع کرده باشد. او میگفت بفرض هم چنین قانونی وجود داشته باشد چرا از اول او را بجلسه راه دادند ودرست در لحظه امتحان ، درمقابل عده‌ای کثیر وبطور تحقیر آمیزی از سر جلسه امتحان بیرونش کردند؟ «اسفندیار» و«سعید» که طرف صحبت او بودند دلایل دیگری برضد جوان ریشو آوردند، ولی دلایلشان زیاد برای «فریدون» قانع کننده نبود ، زیرا محصلین رشته حقوق همیشه خوششان از دلایلی‌می‌آیدکه متضمن مدرك و خلاصه مبتنی بر مواد قانون باشد.

بحث جوان ریشو کم‌کم بجریان گسترش تهران رسید ... لطفا از من نپرسید که ریش بتهران چه ربطی دارد ؟ چون خودم هم‌درست نمیدانم. «بهروز» دانش آموز رشته کشاورزی معتقد بودکه تهران دارو درخت باندازه کافی ندارد و صلاح کار تهران رادرساختن پارکها و جنگل‌های مصنوعی میدانست ، حتی از خاطرات گذشته‌اش میگفت‌که یك روز تعطیل‌باتفاق خانواده‌اش کیلومترها بجستجوی یك درخت‌رانده بود تا بالاخره در گوشه‌ای دور افتاده بیك درخت عرعرمیرسند وبا خانواده دیگری بشراکت از سایه آن استفاده میکنند . البته او میگفت که میتوانست در کنار رودخانه کرج به‌آسانی جاهای پردرختی پیدا کند ولی بشرط آنکه قادر بود مناظر خلاف اخلاق آنجا را نیز تحمل کند.

دوست دیگرمان «فیروز» همه‌اش عیب کار را ناشی از اهمیت دادن زیاد بتهران میدانست. او میگفت: هرچه کارخانه است در تهران میسازند و راه چاره را در تمرکز دادن کار در شهرستانها عنوان‌میکرد. این دوست ما چون شخصی فهمیده و تجربه دیده‌ای است‌حرفهایش برایمان خیلی منطقی بنظر می‌آمد.

در حال حاضر بنظر من تهران بزرگترین مشکل مملکت است،این شهر با مسائل عمده‌ای روبروست ، اول اینکه معمولا شهرهای بزرك دنیا کنار رودخانه قرار دارند و تهران فاقد این خصوصیت است. ثانیا برای کشوری بوسعت ایران با جمعیت بیست‌و چند میلیونی، پایتختی با متجاوز از سه میلیون نفوس بسیار زیاد است و متاسفانه این مشکل روزبروز در حال بزرك شدن است ، روزی که تهران را پایتخت قرار دادند بهیچ وجه فکر این همه جمعیت رانمیکردند و حال که این جمعیت پیداشده ، تنها همان مشکل عبور و مرور کافی است‌که زندگی مردم را فلج کند.

در مجلات ایرانی بخصوص مجلات فکاهی همه تقصیر را بگردن شرکت واحد، پلیس ویا شهرداری میگذارند . بعقیده من تقصیر متوجه هیچکدام اینها نیست، زیرا اتوبوسرانی در خیابان‌های تنك کار مشکلی است و چراغ‌قرمز وسبز گذاشتن نیز درد را فقط تاحدی درمان دوا میکند. تقصیر متوجه تمام سازمانهای دولتی‌و خصوصی‌است. که اینطور در تهران متمرکز شده‌اند و مرکزیت را هرروز بیشتر از روز پیش تقویت میکنند.

شاید داریم بحرف دوستمان «فیروز» برمیگردیم . او معتقد بود که باید مالیات سنگین‌تری برکارخانه‌های تهران بست، زیرا درغیر اینصورت همه‌کارخانه‌های غیر دولتی را در آینده در تهران میسازند. همانطور که درگذشته نیز اینکار را کردند ، چون کارخانه‌ها بیشتر فرآورده‌های خودرا در تهران بفروش میرسانند و طبیعی است که‌خرج حمل ونقل کالا مثلا از کرمان تاتهران که محل فروش است بسیار میشود بخصوص که جاده‌های خوبی هم در انظرفهانیست، بنابر این راه چاره در اینست که محیط کار ووسائل راحتی‌ورفاه رادرشهرستانها فراهم آوریم تااز هجوم مردم بتهران جلوگیری شود چون‌در حال حاضر کلیه امور فرهنگی - اقتصادی - سیاسی وغیره‌ایران در تهران‌متمرکز شده است.

ملاحظه کنید که مردم دنیا بچند دلیل از کشوری به‌کشور دیگر میروند . یا برای استفاده از گردشگاهها و دیدن جاهای دیدنی ، یا برای تحصیل در مدارس آنجا و یابرای تحصیل پول وزندگی‌بهتر. ماهرسه شرط را در تهران فراهم آورده و می‌آوریم آنوقت چطور انتظار دارید که یك ایرانی که در شهرستان‌ویا دهات زندگی میکند از این حس فارغ‌باشد؟ اینطور که تاریخ‌تهران نشان میدهد ازمدتها پیش عده‌ای از بیکاری ، بی‌آبی ویا خیلی چیز دیگر نالیده‌اند وبعد وسائل برای آنها فراهم شده و در همین زمان کنارشان عده‌دیگری پیدا شده واین وضع‌را تکرار کرده‌اند. خیلی ساده‌تر بگویم کار، بهداشت ، زندگی راحت اگر بطور نسبی هم فراهم باشد هربشری‌را بطرف‌خود جلب میکند.

ارادتمند - گودرزلرستانی

دبیرستان حکیم‌الهی
باهمکاری مجرب‌ترین دبیران پایتخت
درمحل‌جدید برای کلاسهای دوره اول‌ودوم رشته‌های طبیعی‌وریاضی همه روزه صبح وعصرثبت‌نام مینماید
خیابان نادری- قوام‌السلطنه-کوی‌سیمی تلفن ٤٤٤٧٦

شاندیز
دبستان - کلاس ویژه
ضمن‌اجرای برنامه های تابستانی‌برای سال تحصیلی٤٩-٤٨ ثبت‌نام مینماید .
شاهرضا - خیابان رامسر- تلفن ٦٩٩٣٨

کلاسهای انگلیسی انجمن ایران‌وآمریکا
ثبت‌نام برای کلاسهای فشرده درروز چهارشنبه‌هشتم مرداد صبح از ساعت نه الی یازده و نیم و بعد از ظهر از ساعت دو الی چهار بعمل خواهد آمد .
نشانی - خیابان وصال شیرازی شماره ۷۵- تلفن٤٧١٤٠
۱-۲ آ-۳۲۹۲۲

جهان تربیت
دانش‌آموزانی که با اتومبیلهای دبستان آمد و شدمیکنند برای صدور کارت تحصیلی و پروانه آمد وشد منحصرا تا ۲۵مردادماه حق ثبت‌نام دارند بعد از تاریخ مزبور بهیچوجه از دانش‌آموز اتومبیلی ثبت‌نام نخواهد شد .

دبیرستان کیهان
باسابقه درخشان وباکادر مجهز
از دانش‌آموزان دوره اول و دوم (ششم طبیعی‌و ریاضی) درسال تحصیلی ٤٩-٤٨ ثبت نام‌مینماید
ضمنا دانش‌آموزانی که معدل‌آنها از۱۷به‌بالاست با شرایط سهل می‌پذیرد
دفتر دبیرستان همه روزه صبحها از ساعت ۸ تا۱۲ آماده ثبت نام است .
نشانی - خیابان حشمت الدوله - خیابان‌پیروز جنوبی شماره ۱۰و۱۲ تلفن ٦٦٩٧٨

آگهی خلاصه رای غیابی
به غیر نظامیان ۱- حسین شیخی فرزند یعقوب
۲- مطلب کلابی فرزند عزیز
۳- احمد بابائی فرزند رضا
و فعلا مجهول المکان هستند ابلاغ میگردد که بموجب رای غیابی شماره ٤٤ مورخه ٤٨/٤/١٦ دادگاه تجدید نظر شماره ۱ تهران باتهام ایجاد بلوا و آشوب و نهب وغارت- باانطباق بزه‌با قسمت دوم ماده ۷۰ قانون مجازات عمومی بترتیب‌ردیف های یکم و دوم هر کدام بسه سال حبس با اعمال شاقه وردیف سوم بسه سال حبس دردارالتادیب محکوم گرده‌اید . چنانچه قبل از حصول مرورزمان قانونی دستگیرویا شخصا حاضر نشوید برابر ماده ۲٦۳ قانون دادرسی و کیفر ارتش از تاریخ اعلام حکم تا پنج روزحق اعتراض بحکم غیابی و تقاضای رسیدگی مجدد در این دادگاه‌را خواهید داشت . م الف ۵۰۸۸
دادگاه تجدید نظر شماره۱ تهران
آ-۳۳۳٦٤

دبیرستان مدرن
باهمکاری مجرب‌ترین دبیران پایتخت
برای سال تحصیلی ٤٨-٤٩ ثبت نام مینماید
ریاضیات: غلامرضا بهنیا - مهندس خوئی - مهدی قیصری - رضائی شیخ رضائی - قره گزلو
فیزیك: حسین کمری - صدرالدین نوبر
شیمی: حسن مظلومی - علی نفیسی - یکدست .
طبیعی: مهندس بهرام قهرمانلو - نجاهی - مهدی نصیری انصاری
زبان: فریدون یزدانفر - محمد هدایت نوری
ادبیات: سیف‌الدین سیفی - هوشنگ لك - منصور پویا
چهارراه پهلوی شاهرضا کوچه کاشانچی تلفن٤٤٣٧٧٩

آگهی از طرف روابط عمومی
جنرال مد
از چند سال قبل عده کثیری از مشتریان محترم این مؤسسه اسم و آدرس خودرا در فرم‌های مخصوص بروابط عمومی جنرال‌مد ارسال داشته‌اند و این موسسه نشریات واطلاعیه‌های مخصوص خودرا بوسیله‌پست مستقیمابنشانی ایشان ارسال میدارد .
چون در طی این مدت نشانی عده‌ای ازاین مشتریان گرامی ما تغییر یافته و درنتیجه نامه‌ها و نشریات ارسالی ما بنشانی های سابق نمیرسد و مرجوع میگردد بنابر این بدینوسیله ازآن عده از مشتریان محترم جنرال مد که آدرسشان تغییر کرده و همچنین خانم‌ها و آقایانی که علاقمند به ثبت نام و نشانی خود در روابط عمومی جنرال مد میباشند تقاضا میشود فرم زیر را تکمیل وبه آدرس :
صندوق پستی ۱۱۲۲ تهران ارسال فرمایند .
فرم مخصوص ثبت‌نام در روابط عمومی جنرال مد
نام و نام خانوادگی رئیس خانوار .....
شهرستان ..... خیابان .....
کوچه ..... شماره .....
تلفن ..... شغل و تخصص (در صورت تمایل) .....
برای مزید اطلاع علاقمندان محترم اعلام میداردکه‌نامه ها و نشریات جنرال مد عبارت از مدلها و طرحهای جدید لباس - کاتالوگهای محصولات پوشاکی و اطلاعیه های مربوط بفروش فوق‌العاده و حراج های فصلی یا سالیانه خواهد بود . بنابراین از خواستاران محترم خواهشمندیم فقط با ارسال اسم و آدرس رؤسای خانوار اعم از خانم یا آقا اکتفا و از فرستادن نام اطفال و جوانان کمتر از ۱۸ساله خودداری فرمایند . سپاسگزاریم .
جنرال مد کوچه برلن
روابط عمومی
آ-۳۳۲۳۲

فضانوردان از ماه سنگهای جواهرمانند بزمین آورده‌اند

هوستون - خبرگزاری فرانسه - آسوشیتد پرس - یونایتدپرس - دکتر «رونالدفریکسل» استاد دانشگاه واشنگتن اظهار داشت درمیان سنك هائی که آرمسترانك از کره ماه جمع‌آوری کرده یك سنك درخشان کوچك شبیه به مروارید پیدا شده است .

وی گفت این سنك سفید که درشتی آن از چند میلیمتر تجاوز نمی کند از گرد خاکستری رنك پوشیده شده است و قسمتی از آن که فاقد گردوخاك است در زیر میکروسکوپ درخشندگی خاصی دارد .

وی حاضر نشد درباره این‌سنك اسرارآمیز توضیح بیشتری بدهد .

دانشمندان گزارش داده‌اند که سنك های ماه که توسط سرنشینان آپولو-۱۱ بزمین آورده شده شبیه‌سنك های زمین بنظر میرسد ولی خاك ماه دارای مقدار زیادی مهره های بلورین برنك های مختلف است .

این ملاحظات سبب شده که دکتر «هارولد اوری» در یك کنفرانس مطبوعاتی اعلام کند در عقیده سابق خود مبنی براینکه ماه یك کره سرد و مرده است تجدید نظر کند .

کلمات جالب ، عجیب ، حیرت‌انگیز ، و اعجاب‌آور کلماتی است که مرتبا از دهان دانشمندانی که مشغول بررسی سنك و خاك ماه هستند شنیده میشود . دکتر فوندل معدن شناس گفت وجود تعداد زیادی دانه های بلورین‌رنگی مدورکه ظاهرادراثرسرشدن سریع بخارات ناشی از برخورد سنك های آسمانی بوجود آمده پدیده عجیبی است .

زمین شناس دیگری این دانه های رنگین جواهر مانند را بشکل نخود و با قطر ۶٫۳ میلیمتر توصیف کرده است . رنك آنها از قهوه‌ای تیره تا زرد روشن است و خیلی‌درخشانند .

در خود خاك ماه نیز ترکیبات بلورین وجود دارد که دانشمندان عجالتا نامگذاری های شبیه به نامگذاری های زمینی برای آنها کرده‌اند تا تجزیه کامل ترکیب آنها را نشان دهد .

دانشمندان میگویند بقایای حباب های گاز را نیز در بسیاری از تکه سنك های ماه یافته‌اند .

● اسرارماه

کارشناسان آزمایشگاه فضائی هوستون درتمام‌مدت بیست‌وچهار ساعت به بررسی نمونه سنك های کره ماه ادامه میدهند ولی هنوز هیچگونه نتیجه‌ای از تحقیقات خود بدست نیاورده‌اند .

دکتر «بویان‌ارب» معاون آزمایشگاه هوستون به خبرنگاران روزنامه ها که درانتظار دریافت آخرین نتیجه تحقیقات دانشمندان در اطراف آزمایشگاه اجتماع کرده‌اند گفت ظاهرا کره ماه حاضر نیست باین زودی اسرار خود را برای ما فاش کند ولی تصور میکنم که ما در این راه بخوبی پیشرفت میکنیم .

● گاز اسرار آمیز

امروز دانشمندانی که روی نمونه خاك ماه کار می کنند و همچنین کارشناسانی که در قرنطینه فضائی‌حاوی آرمسترانك و آلدرین و کالینز مشغولند مدت دو ساعت ماسك ضد گاز زدند . زیرا بنظر رسید که سدبیولوژیك که برای حفاظت فضانوردان بوجود آمده درهم شکسته است .

علت این بود که حباب های گاز مانند از یك‌لوله متصل به اطاق خلاء بیرون می آمد و چون ماهیت این گاز معلوم نبود دانشمندان ماسك زدند . بعد از دوساعت جریان این گاز قطع شد و دانشمندان ماسك های خود را برداشتند . هنوز منشاء این گاز اسرار آمیز معین نشده است .

امروز براثر سوراخ شدن دستکش مخصوصی که کارشناسان هنگام مطالعه خاك و سنك ماه بدست میکنند کار مطالعه خاك ماه مدت ۶۰ ساعت بتعویق افتاد . زیرا بدون این دستکش ادامه کار غیرممکن است و تهیه آن نیز ۶۰ ساعت طول میکشد .

از قرنطینه فضانوردان گزارش میرسد که تنهابعلت سوراخ شدن یك دستکش بررسی سنك های ماه مدت ۶۰ ساعت به تعویق افتاده است ، اما حال خودفضانوردان کاملا خوب است و مصاحبه با آنها درمورد آنچه در ماه دیده‌اند ادامه دارد و برروی نوار های ضبط‌صوت ضبط میشود . مکالمه از پشت یك صفحه شیشه‌ای صورت می گیرد :

همزمان با این نوار آلومینیومی که حاوی ذرات «باد های خورشیدی» است تحت بررسی قراردارد و چند میلیونیم گرم ذرات خورشیدی‌که به‌این صفحه‌آلومینیومی اصابت کرده‌است تجزیه میشود . این ورقه بعدا در کشور سویس مورد مطالعه قرار میگیرد .

● موشها

ازمطالب جالبی که فضانوردان گفته‌اند یکی‌این‌است که سه فضانورد هیچگونه اثر نامطبوع و ناراحتی ازسفر هشت روزه خود نداشته‌اند . و هرگز چه قبل از فرود و چه بعداز آن محتاج دارو و درمان نبوده‌اند . اگرحال این عده همچنان خوب بماند در اوایل ماه اوت از قرنطینه درخواهند آمد . در مدت مسافرت فقط یك کیلوگرم از وزن آنها کم شده‌است .

در لابراتوار فضائی دیروز برای اولین‌بار موش های سالم و «پاك» (بدون میکرب) را با خاك ماه تماس دادند تا اگر میکربی در این خاك ها هست موش ها را آلوده کرده ماهیت آن معلوم شود .

دانشمندان فضائی پس‌از بررسی فیلم ها و عکس هائی که فضانوردان آپولو-۱۱ از ماه گرفته‌اند و نتایج مقدماتی بررسی خاك و سنك ماه میگویند دلایل فراوان دردست است که دریا های ماه از مواد مذاب آتش‌فشانی درست شده‌اند و روی آن را بقایای ریز آتش‌فشانی که دارای مهره های شیشه مانند است پوشانده است . همین سبب شده است که عده‌ای از دانشمندان در عقاید قدیمی خود مبنی براینکه ماه کره مرده و سردی است تجدیدنظر نمایند .

دیروز یك شبکه عظیم قاچاق هروئین در نیویورك کشف شد و مقدار زیادی هروئین قاچاق بقیمت ۲٫۵ میلیون دلار بدست پلیس افتاد. رهبر این شبکه یك امریکائی فرانسوی‌الاصل بنام «ژرژ» بود که هروئین را بشیوه کاملا ابتکاری از اروپا وارد امریکا میکرد . شیوه او باین ترتیب بود که هروئین را در داخل لوله های پلاستیکی در داخل چوب اسکی قرار میداد و آن را بعنوان چوب اسکی بامریکا وارد میکرد . در این عکس رئیس اداره مواد مخدره نیویورك هنگام نشان دادن لوله پلاستیکی حاوی هروئین که از داخل چوب اسکی بیرون کشیده شده دیده میشود .

عکس رادیوئی اطلاعات

راه کاخ سفید بروی کندی بسته شد

واشنگتن - آسوشیتدپرس - یونایتدپرس-منابع مطلع میگویند که‌سناتور ادوارد کندی که از حادثه‌اتومبیل و مرك همسفرش ماری‌جوبشدت افسرده شده‌است ، هرگونه فکربرای کاندیداشدن‌در انتخابات ریاست جمهوری ۱۹۷۱ را کنار گذاشته‌است.

باوجود آنکه‌انتخاب کنندگانش درایالت ماساچوست او را کاملا حمایت کرده‌اند ، سناتور هنوز تصمیم خودرابرای ادامه فعالیت سیاسی‌اعلام‌نکرده‌است .

سناتور کندی همچنان در«هیانیس-پرت» گوشه‌عزلت گرفته وتاریخی برای بازگشت‌به واشنگتن وانجام وظایف سناتوری خویش تعیین نکرده‌است.

درروزنامه ها همچنان راجع به واقعه مرك «ماری‌جو» مطالبی‌نوشته میشود.

روزنامه «بالتیمورسان » نوشت کندی بابحرانی مواجه‌شده که‌از عهده غلبه برآن برنمی‌آید .

روزنامه واشنگتن پست دراین که‌سناتور کندی بتواند در صورت کسب مقام ریاست جمهوری با موارد خطیر و فوری از عهده‌کار برآیدشك کرده‌است .این‌روزنامه‌نوشته وقتی‌کندی بقول خودش در اثر یك‌واقعه اتومبیل به «اندوه،ترس،شك ،فرسودگی هراس ، اغتشاش فکری و شوك »مبتلا شود، اگر درمقام ریاست جمهوری بایك‌بحران بین‌المللی مواجه‌شود چه خواهدکرد.

رسیدن نامه ها وتلگراف‌ها به حمایت کندی‌همچنان‌ادامه دارد .از چهل هزار نامه رسیده نسبت به تعداد هواداران کندی به تعداد مخالفان اوصد به یك بوده‌است . اما دیروز گروهی در «هیانیس - پرت» برضد کندی به تظاهرات‌دست زده ، استعفای اورا خواستار شدند و هواداران کندی با تخم مرغ‌و گوجه‌فرنگی آنها را پراکنده کردند . بعدپلیس سررسیدو از بروزحادثه‌ای جلوگیری کرد . مجله‌نیوزویك عکس ادوارد کندی رادرپشت‌جلد خود چاپ کرده‌با این عنوان:

«آیامن بایداستعفا بدهم؟»

در داخل مجله ۵ صفحه به ماجرای غرق«ماری‌جو» و واکنش های ناشی‌از آن‌اختصاص داده‌است ونتیجه گرفته که دیگر با هیچ وسیله‌ای نمیتوان کندی را به‌کاخ سفیدرساند.

«هوبرت‌همفری » معاون سابق رئیس جمهوری امروز از کندی خواست بعلت‌یك سانحه اتومبیل استعفا ندهد، همفری که از بازدید از اروپای شرقی برگشته گفت ماجرای مرك «ماری‌جو» اندوه‌زیادی درخانواده کندی بوجود آورده‌است ولی‌باین مناسبت سناتور توانائی مانندادوارد کندی نباید استعفا بدهد.

بدنبال محکومیت ادوارد کندی به دو ماه حبس تعلیقی گواهینامه رانندگی او از طرف اداره‌راهنمائی محل بمدت یکسال ضبط شد . این‌کار طبق مقررات‌جاری ماساچوست صورت گرفته‌است .

پسر عموی امام یمن هنگام نماز بقتل رسید

بیروت- آسوشیتدپرس- پرنس عبداله‌بن حسن، پسر عموی امام محمد البدر واز رهبران هواداران امام هفته گذشته در یك مسجد بقتل رسید .

روزنامه الحیات ازصنعا گزارش داد که وقتی پرنس عبداله درشهر کوچك «سعد» درشمال‌یمن‌مشغول نماز جمعه بود با گلوله به قتل رسید. وی ۳۰ سال‌داشت‌وپنجسال در راس قوای هوادار امام بانیرو-هامصر جنگیده بودوپس‌ازشکست هواداران امام متواری شده‌بود .

هویت قاتل یا قاتلین پسرعموی امام البدر هنوز فاش نشده است.

ظرف دوروزآینده :

جهان درانتظار یک‌معجزه فضائی دیگر

کالیفرنیا - سفینه‌فضائی مارینر -۶ که در نزدیکی مریخ است منتظر فرمان‌زمین است تا ازفاصله چهار میلیون کیلومتری زمین‌عکس هائی از کره مریخ بردارد.

در ساعت ۱۰ صبح امروز (بوقت تهران) مارینربفاصله ۱٫۲ میلیون کیلو متری مریخ رسید ودستور عکس-برداری به آن داده شد. روز چهارشنبه که مارینر به‌مریخ نزدیکتر میشود عکس هائی‌از ۳۲۰۰ کیلومتری آن‌برخواهد داشت .

مارینر -۶ معادل ۳۸۲ کیلو گرم وزن دارد و مارینر -۷ که ۵ روز بعد از آن پرتاب شده و ۵ روز دیرتر به مریخ میرسد نیز در راه است و اطلاعاتی از حرارت ، جو ، گاز ها و وجود یا عدم آب درمریخ میدهد که شاید از کشفیات انجام شده در روی ماه مهمتر باشد .

اما دانشمندان عقیده دارند که دو مارینر ۶و۷ به سئوال اصلی درباره کره مریخ‌پاسخ نخواهند داد .سئوال این‌است: آیا در مریخ‌زندگی وجوددارد یا نه ؟اما شرایطی‌را که‌ممکن است منجربه‌ایجاد حیات‌باشد اطلاع خواهند داد .

احتمال دارد در این دوروزه تماشاگران تلویزیون شاهد یك معجزه‌فضائی دیگر باشند و تصاویر تلویزیونی را که از مریخ فرستاده میشود مشاهده کنند .

تلویزیون بلر جام جهان نما

سردخانه متحرک

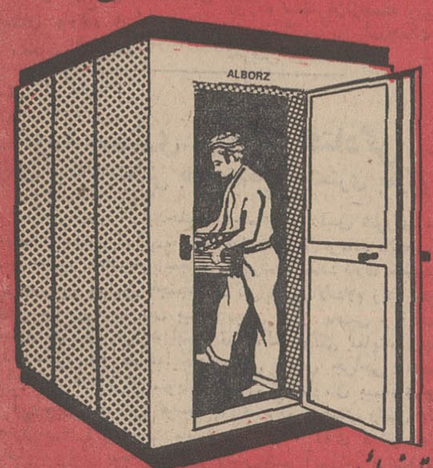

کارخانه صنعتی البرز سازنده سردخانه‌های ثابت ومتحرک جهت نگاهداری لبنیات-گوشت سبزی باقیمت مناسب برای استفاده هتل‌ها - بیمارستانها چلوکبابیها - سوپرمارکتها فروشگاه مرغ

برای اطلاعات بیشتر با ما مکاتبه فرمائید

آدرس - تهران جاده جنوبی کرج مقابل تولیدی دارو کارخانه البرز تلفن ۹۵۳۲۷۵

از فرداصبح در سینماهای

اروپا - میامی

ایران - الوند - تیسفون - پانوراما

فیلمی سوزان و گیرا که قلب تماشاچی رابه‌آتش‌میکشد و اثری که هرگزفراموش نخواهد شد .

شمی کاپور ، درمندرا و مدوبال در فیلم

موزیک از : شانکر و جایکشن

انتظار

پروک کوماچی

شما را در کنار دریا زیبا و آراسته میسازد

کوماچی تنها کیسوی بهداشتی در ایران

Komachi Hair

JAPAN

نمایشگاه کوماچی خیابان شاه ساختمان آلومینیوم تلفن: ۶۵۲۴۲۰ - ۶۱۲۱۲۵

از فرداصبح

نیاگارا - رادیوسیتی - ب.ب - ادئون - آستارا (تجریش)

«جیم براون» در فیلم « ۱۲ مرد خبیث» «جیم براون» در فیلم «مزدوران» «جیم براون» در فیلم «صد اسلحه» ... واینك «جیم براون» مردی برتر ازهمیشه درفیلمی برتر از تمام فیلمهایش - فیلمی ازعشق ... از زندگی . از زیبائی وازدوستی یك مرد بایك پسر درسرزمین‌پرازعجایب‌هندوستان

یخ‌سازک

از ½ تا ۲۰ تن درروز

مدرن تکنیک

خیابان ایرانشهرنبش شریعاتلفن ۶۹۰۵۷

اداره روزنامه اطلاعات

در روزنامه شریفه اطلاعات‌مورخ دوم تیر ماه خبری در صفحه شهرستانها راجع بفوت‌اسف‌انگیز مرحوم دکتر محمود پور کرامتی بوسیله خبرنگار آن اداره از قم ارسال گردیده و درج فرموده بودید که علت مرك منطبق باواقع نبود زیرا علت را حمله قلبی ذکر کرده بود در صورتی که نامبرده مبتلا بکمر درد و برای‌معالجه‌بیکی از مراکز طبی غیر دولتی تهران مراجعه نموده بود و در آن مرکز طبی بدون تهیه لوازم کاروامتحانات ضروری قبلی آمپولی در نخاع او تزریق کرده بودند که همان‌آمپول علت مرك‌شد و کوشش اطباءطراز اول هم که ببالین او بردیم بجائی نرسید و بدرود حیات گفت .

همسر داغدیده مرحوم دکترپور کرامتی ، دکتر نصرت نیك‌آئین

آ-۱۴۷۶۹

دکتر محمد مولوی

متخصص امراض ریه وبرنش از مسافرت خارج مراجعت نمود .

تلفن مطب ۶۱۱۱۶۳

منزل ۷۷۱۶۷۵

۱-۲ آ-۱۴۴۱۷

مشتریِ بیشتر و رونق بیشتر

کولر کریر در تابستان‌های‌گرم ، محل کار شما را خنك نگاه میدارد و هوای تازه و فرح بخش آن موجب میشود که شما مشتری بیشتر و درآمد بیشتر داشته باشید .

کریر بنیان‌گذار صنعت تهویه مطبوع

به نمایندگیهای مجاز کریر مراجعه فرمائید .

شرکت شعله خاور

تخت جمشید - چهار راه بهار -

تلفن های ۴۵ - ۷۵۶۱۴۱

Carrier

دادستان دیوانکیفر امروز طی مصاحبه‌ای گفت :

مجازات متهمان شرکت واحد کافی نیست

● **اعضای سابق هیئت‌مدیره شرکت واحد در ۱٫٤ پروندهٔ دیگر اتهاماتی دارند**

صبح امروز آقای یاسری دادستان دیوانکیفر در یك مصاحبه مطبوعاتی مجازات متهمان اصلی شرکت‌واحد را کافی نداست و پس از عنوان مقدمه‌ای ، اظهار داشت :

غرض بنده اینست که توضیحات کافی نسبت‌به‌امررسیدگی به‌پرونده های حیف‌ومیل اموال شرکت واحد اتوبوسرانی به اطلاع آقایان‌برسانم تا هموطنان عزیز از جریان تعقیب متصدیان و مسئولین شرکت واحد آگاهی و اطلاع حاصل فرمایند .

آقای یاسری افزود : آقایان محترم استحضار دارند که شرکت واحد از طرف سازمان بازرسی شاهنشاهی مورد بازرسی‌قرار گرفت و هیئت بازرسان اعزامی بشرکت پس‌از رسیدگی و اطلاع از سوء ـ جریان امور شرکت و آگاهی از وقوع جرائم‌متعدد وبیشماری ازقبیل اختلاس ، تدلیس ، کلاهبرداری، اخذرشوه ، جعل ،و استفاده ازسند مجعول و حیف‌و میل اموال‌شرکت دراکثر قسمت ها مراتب را برای تعقیب مرتکبین طی پرونده های متعدد بدادسرای دیوانکیفر اعلام نمودند .

● **جرائم متعدد**

دادستان دیوانکیفر اضافه کرد: چون پرونده های ارسالی از سازمان بازرسی شاهنشاهی شامل‌موضوعات واعلامات‌متعدد مبنی‌بروقوع جرائم مالی در قسمت ها و امور مختلف شرکت بود و هر مورد احتیاج به حسابرسی‌دقیق‌وکسب‌نظر کارشناس و انجام تحقیقات مفصل داشت و رسیدگی بکلیه این اتهامات متعدد و موضوعات مختلف و جمع‌آوری دلائل ، تمامی آنها در یك‌پرونده و توسط‌یك بازپرس موجب اختلاط و آشفتگی و بی‌دقتی و بالنتیجه طولانی شدن رسیدگی و تکمیل پرونده میشد. برای احتراز از اشکالاتی که گفته شد پرونده مربوط بهر قسمت و اموری که رسیدگی آنها ملازمه با رسیدگی به پرونده های دیگر نداشت‌تفکیك وبسه‌نفر از بازپرسان‌ارجاع وهریك از بازپرسان مامور رسیدگی به‌چند پرونده شدند .

وی سپس گفت : در اینجا لازم است اضافه کنم‌که هریك ازمتهمین این پرونده ها در هر پرونده نیز اتهامات متعددی دارند وباین ترتیب براثر تفکیك پرونده ها و اتخاذاین تصمیم همانطوری که استحضاردارید اولین پرونده که مربوط بکیفیت فعل و انفعالات در انبار ها وسوء ـ استفاده در جریان خرید و تحویل لنت ترمز و میخ‌پرچ بود در تاریخ ۱۸٫۱٫٤۸ و دومین پرونده راجع باتهام مسئولین کارگزینی شرکت در تاریخ ۲۸٫۱۲٫٤۷ و سومین پرونده مربوط بسوءاستفاده ازآهن آلات مصرف شده در کار های ساختمانی و محوطه سازی توقفگاه نارمك در تاریخ ۲۱٫٤٫٤۸ تکمیل‌و با تنظیم کیفرخواست علیه‌متهمین آنها بدادگاه تقدیم گردید وپرونده چهارم که موضوع آن سوءاستفاده در ساختمان ها و محوطه سازی منطقه نازی‌آباد است ظرف چند روز آینده پس از صدور قرارنهائی برای اظهار نظر بدادسرا ارسال خواهد شد .

● **ده پرونده دیگر**

دادستان دیوان کیفر افزود : تعداد ده فقره دیگر از پرونده‌های شرکت‌واحدوسیله آقایان‌بازپرسان تحت‌اقدام‌ورسیدگی‌است وحداکثر ظرف چهار ماه تکمیل و بتدریج پس‌از صدور قرار از طرف بازپرس برای اظهار نظر بدادسرا ارسال‌می گردد و نیز همانطوری که اطلاع دارید اولین پرونده‌ای که دردادگاه منتهی بصدور رای گردید پرونده مربوط باتهام مسئولین کارگزینی شرکت‌واحد بود که‌دادگاه‌پس‌ازچند جلسه رسیدگی متهمین را که هفت نفر بودند با اعلام رای در تاریخ ۱۹٫٤٫٤۸ مجرم تشخیص داد و به تناسب اعمال ارتکابی بکیفر حبس و غرامت محکوم نمود .

آقای یاسری درخاتمه گفت : رای دادگاه در پرونده مربوط به لنت و میخ‌پرچ پس از بیش‌از یکماه رسیدگی در تاریخ ۲٫٥٫٤۸ اعلام گردید و بموجب حکم صادره کلیه متهمین پرونده که ده نفر هستند از جمله آقایان جهان‌بینی و بیات و آزرم مدیرعامل واعضاء هیئت‌مدیره سابق شرکت مجرم شناخته شده و همانطوری که مستحضر هستید بکیفر حبس و غرامت محکوم‌شدند از این حکم از جهت اینکه مواد استنادی دادسرا در کیفرخواست مورد توجه دادگاه قرار نگرفته واز این نظر که مجازات مقرر درباره متهمین متناسب نبود فرجامخواهی شد و پرونده‌بدیوانعالی کشوربرای رسیدگی فرجامی تقدیم خواهدشد. نکته دیگری که لازم است باطلاع برسانم اینست که اکثر از متهمین این پرونده ها ازجمله اعضاء هیئت مدیره سابق شرکت‌واحد درپرونده هائی که در جریان رسیدگی است تحت تعقیب هستند و بتدریج نسبت باتهام آنان رسیدگی و اظهارنظر خواهد شد .

خبرهای روز

ملاقات سفیر کانادا باوزیر خارجه

«کریستوفر کمبل آبرتس» سفیر کانادا در تهران عصر دیروز درکاخ وزارت خارجه باآقای اردشیرزاهدی ملاقات و گفتگو کرد.

معاون دادستان نظام پزشکی

آقای دکتر میرحقانی بسمت‌معاون اول دادستان دادگاه انتظامی نظام پزشکی منصوب گردید .

افتتاح اولین کلاس‌آموزشی کارمندان دولت

اولین کلاس آموزشی توجیهی لیسانسیه های جدید الاستخدام دولت روز شنبه یازدهم مرداد ماه در مرکز آموزش مدیریت سازمان امور اداری و استخدامی افتتاح میشود .

در این کلاس که‌هفتادلیسانسیه شرکت دارند دروسی مانند تشریح اصول دوازده گانه انقلاب‌بوسیله دوازده سخنران‌ازجمله وزیر علوم، وزیر کارووزیر اصلاحات ارضی تدریس خواهد شد .

وزیرکار گفت :

در مورد بیماری وازکار افتادگی سازمان بیمه اجتماعی باید خدمات بیشتری بمردم کند

پیش از ظهر امروز اولین‌جلسه شورای بهداری سازمان بیمه های اجتماعی با حضور آقای عبدالمجید مجیدی وزیر کار و امور اجتماعی واعضای هیئت مدیره سازمان بیمه های اجتماعی تشکیل گردید ابتدا آقا مجیدی وزیر کار فلسفه‌ایجاد این شورا را که در اجرای منویات شاهنشاه آریامهر و بمنظور توسعه وبهبود سرویس‌ها وروشهای‌درمانی وتامین رضایت بیشتر بیمه شدگان بوجود آمده است‌برای اعضاء شورا تشریح نمود واظهار داشت‌که در یك جامعه مرفه بزرگترین نقش اجتماعی را بیمه ایفا مینماید . وبا پیشرفت جامعه ایرانی ماباید خود را هرچه بیشتر آماده نمائیم تا در زمینه های بیماری و از کار افتادگی وپیری و غیره خدمات موثری به بیمه شدگان بنمائیم . سپس‌اعضای شورا نظرات خود را بیان داشتند وتبادل نظراتی که نتایج ارزنده و سودمندی دربرداشت بعمل آمد اعضای شورای بهداری سازمان‌بیمه های اجتماعی عبارتند از :

آقای دکتر عبدالحسین سمیعی عضو هیئت مدیره سازمان بیمه‌های اجتماعی و رئیس شورای بهداری، خانم ستارهٔ فرمانفرمائیان رئیس آموزشگاه مددکاری اجتماعی، آقای دکتر شیخ الاسلام زاده مدیرعامل انجمن توان بخشی ، آقای دکتر قدرت‌اله موثقی نماینده مجلس و رئیس بخش جراحی بیمارستان شماره ۲ سازمان بیمه‌های‌اجتماعی، آقای دکتر مفیدی رئیس دانشکده بهداشت ، آقای دکتر اعتمادیان رئیس‌پیشین‌آموزش پزشکی‌سازمان بهداشت جهانی ، آقای دکتر قیامی استاد دانشکده بهداشت و معاون سابق وزارت بهداری ، آقای دکتر اردشیربابك‌سمیعی جراح‌بیمارستان سرخه حصار ، آقای دکتر سعید اهری رئیس بیمارستان فیروزگر ، آقای دکتر محمد جعفریان‌متخصص کودکان ، آقای دکتر قاضی‌نوری پزشك بیمه های اجتماعی .

شورای بهداری‌بیمه‌های اجتماعی در واقع مغز متفکر سیستم درمانی بیمه های اجتماعی بوده و در آینده منشاء تحولات دامنه داری درزمینه بهبود خدمات درمانی بیمه های اجتماعی خواهد بود .

مسافران مشهد باید کارت تلقیح واکسن وبا داشته باشند

مسافرانی که به شهر های استان خراسان و مشهد وارد میشوند باید کارت‌تلقیح واکسن‌وبا داشته باشند در غیر اینصورت در محل به آنها واکسن تزریق میشود .

خبرنگار اطلاعات‌در مشهدگزارش میدهد :از طرف‌بهداری کل‌خراسان بکلیه مسافرانی که قصد خروج از این استان‌را دارند اخطار شده است که حتما بایداقدام به تلقیح واکسن وبانموده وکارت تلقیح همراه داشته باشند و در غیر اینصورت از خروج آنان جلوگیری خواهد شد .

این دستور در باره مسافرانی‌که از نقاط دیگر و یا خارج از کشور وارد شهرهای خراسان میشوند عملی خواهد شد وکسانی که قصد زیارت و یا مسافرت بمشهد دارند بایدحتما کارت تلقیح واکسن‌وبا همراه‌داشته باشندو درغیر اینصورت بلافاصله‌پس ازورود به خراسان بوسیله ماموران بهداشتی واکسینه شده آنگاه اجازه ورود بشهر به آنان داده خواهدشد.

● **آبله**

خبرنگار ما مینویسد : همزمان با فعالیت های وسیعی که بمنظور جلوگیری از شیوع بیماری وبا در سراسر خراسان صورت میگیرداز طرف بهداری کل استان خراسان اقداماتی‌برای پیشگیری بیماری‌آبله که اخیرا در کشور های همجوار شرقی ایران شیوع پیدا کرده آغاز شده‌و گروه‌های متعددی ماموراجرای این پیشگیری شدند .

حسابهای بانك کشاورزی مکانیزه میشود

کلیه حسابهای بانك کشاورزی ایران در تما م‌شعب سراسر کشور، مکانیزه خواهد شد .

طبق برنامه تنظیمی ، از امروز جلسات‌آموزش عملیات‌مکانیزاسیون در استان گیلان طی یك سمینار سه‌روزه شروع گردید .

دراین سمینار آموزش لازم به روسای‌شعب‌وروسای دوایرحسابداری در باره مکانیزاسیون حسابها داده خواهد شد .

پیش بینی هوا

هوای کرانه های دریای مازندران قسمتی‌ابری دربعضی ساعات ابری همراه با رگبار پراکنده،هوای استان‌سیستان وبلوچستان کمی‌تا قسمتی‌ابری همراه با رگبار پراکنده در ارتفاعات،هوای استان‌خوزستان وسواحل‌خلیج‌فارس‌صاف‌گاهی همراه باباد نسبتا شدید وگرد وخاك،هوای‌تهران صاف گاهی همراه باگرد وغبار، بقیه نقاط صاف در بعضی نقاط غبارآلود پیش‌بینی‌میشود.ضمناحداکثر درجه حرارت امروز تهران۱تا ۳درجه خنك‌تر خواهد شد .

گرمترین نقطه در۲٤ساعت گذشته اهواز باحداکثر ٤٦ وحداقل ۲٦،همدان باحداکثر ۳۹ وحداقل۱٤درجه خنکترین نقطه ،تهران باحداکثر ۳۸ و حداقل ۲۲ درجه بود .

جوانان شیروخورشید در آلمان

سخنگوی جمعیت شیروخورشید سرخ ایران اظهار داشت رئیس گروه اعزامی جوانان عضو خانه جوانان شیروخورشید سرخ‌اصفهان که برای شرکت در مسابقات‌بین‌ـ المللی کمکهای نخستین به آلمان سفر کرده‌اند هنگام‌افتتاح‌چهارمین دور مسابقات بین‌المللی صلیب ـ سرخ ضمن اشاره به روابط‌دوستی دو ملت ایران و آلمان و کمکهای صلیب سرخ این کشور هنگام وقوع زلزله خراسان طی سخنانی گفت ترتیب چنین برنامه‌هائی نه تنها برای ملل مختلف صلح‌دوستی و برادری بارمغان می آورد بلکه تاثیری شگرف در مبادله عقاید و ایجاد تفاهم بیشتر بین سازمانهای صلیب سرخ بین‌المللی دارد وبرای دنیائی که بیش از هر چیز به صلح‌و همکاری نیازمند است یکی از گامهای موثر میباشد . رئیس گروه اعزامی در این جلسه به نمایندگی گروه حسن نیت‌ایرانی ضمن تشکر از صلیب سرخ آلمان قاب موزائیك نفیسی از مسجدشیخ لطف‌اله را که بوسیله هنرمندان کاشی ساز اصفهان ساخته شده بود بعنوان هدیه جمعیت شیرو ـ خورشید سرخ اصفهان به صلیب سرخ آلمان فدرال تسلیم کرد و گفت این هدیه بین جوانان دو کشور نشانی از صلح و برادری ایران و آلمان است .

باران شدید «کلاردشت» توریست‌ها را فراری‌داد !

خبرنگار ما در کلاردشت گزارش داد: از ظهر دیروز باران شدیدی در کلاردشت وحومه باریدن گرفت و هم‌اکنون‌نیز ادامه دارد ، باران‌دیروز گرمای هوارا کاهش‌دادو مردم دیشب ازپشت بام‌ها بزیر آمده و دراطاق‌ها خوابیدند عده‌ای‌از توریست‌های‌خارجی که بکلاردشت رفته و در جنگلهای اطراف این منطقه چادر زده بودند،با شروع ریزش‌باران‌چادرهای خودراجمع کرده و بسرعت راهی تهران شدند !

بازدید از پالایشگاه‌تهران

پیش از ظهر امروز دویست نفراز دانشجویان ایرانی مقیم خارج که‌با استفاده از تعطیلات تابستانی به‌تهران آمده‌اند قسمتهای مختلف پالایشگاه تهران را مورد بازدید قرارداده وناهار را در محل پالایشگاه تهران صرف نمودند.

در این بازدید پیشرفتها وتحولات صنعت نفت ایران مورد توجه وستایش دانشجویان قرار گرفت.

در تهران روی ۱۵۰ هزار اتومبیل پلاك جدید نصب شد

متجاوز از ۱۵۰ هزار دستگاه اتومبیل سواری شخصی ، سواری کرایه‌وتاکسی دولتی اتوبوس‌بارکش در تهران پلاك جدید نصب کرده‌اند و تعداد معدودی نیز هنوز پلاك‌جدید نگرفته که ماموران راهنمائی از حرکت آنهاجلوگیری بعمل می‌آورند.

این تعداد نسبت بسال گذشته در حدود سی در صد اضافه گردیده است روی سواریهای شخصی‌تهران پلاکهای سفیدی سری الف و ب وج نصب شده است پلاکهای الف و ب پایان یافته و نصب پلاکهای سری ج شروع شده است .

تاکسی ۷ ریالی بکار میافتد

بقیه از صفحه اول

سرویس این‌خطرفت‌و آمد کرده‌اند.

شرکت تاکسیرانی‌اعلام کرد که فردا سومین‌خطتاکسی سرویس‌بین سبزه میدان‌وبی‌سیم نجف‌آبادشروع بکار می‌کند وایستگاه این تاکسی ها در فلکه سبزه میدان و انتهای بی‌سیم نجف آباد تعیین شده‌است. تاکسی‌های این خط‌در مسیر بوذرـ جمهری، سیروس ،میدان، مولوی، میدان شاه،خیابان خراسان،بی‌سیم نجف‌آباد حرکت کرده‌و مسافرانی که تابحال از بازار بوسیله موتور، دوچرخه،سه چرخه بارکش،بجنوب شرق تهران می رفتند از این خط استفاده خواهند کرد .

خبرنگار اطلاعات امروز ضمن‌تماس با مسئولان شرکت تاکسیرانی خبر داد که طی چند روز آینده خطوط طولانی‌تاکسی‌سرویس درتهران‌دایر میشود وقیمت مسافرت بااین‌تاکسی هابرای یك‌نفرهفت ریال تعیین‌شده است .

شرکت تاکسیرانی‌اعلام کرد که باتاسیس خطوط تاکسی سرویس طولانی ،راه آهن بدامیرآباد، و شمیرانات ومهرآباد با تهران‌پارس وسنگرآباد و میدان بیست‌و چهار اسفند با مسگر آباد مربوط شده‌و این خطوط قادر خواهند بود انبوه مسافران تاکسی را بمقصد های‌دور ونزدیك برسانند .

مشکلات دارو

بقیه از صفحه اول

بیماری هاجنبه حیاتی دارد و در کشور های خارج‌ساخته میشودبرای پزشکان به‌صورت گرفتاری ودرد سردرآمده‌است آنچه در این‌زمینه بایدگفت این‌است که اولاقیمت دارو اعم از ساخت داخل و خارج درکشور ما با مقایسه باکشورهای دیگرحتی ممالك همجوار بصورت قابل‌توجهی گران است واز طرف دیگروزارت بهداری نظارت‌و کنترل دقیق و اصولی روی ترکیبات دارو ها ونیز قیمت‌ومشخصات آنهاندارد از طرف دیگرامروز در کشورهای پیشرفته دنیا همه‌روزه دارو های جدیدی ساخته میشود که دردرمان بیشتر بیماریها واقعا معجزه می کنندو مادر شرایط فعلی و بعلت محدودیتی که دراین زمینه هست حتی بضروری ترین آنها که‌ممکن است جان بیماری را ازمرك‌نجات دهددسترسی نداریم . آقای دکتر مصطفوی اضافه کرد : به عقیده من بهر صورتی که هست باید لااقل سازمان نظام پزشکی ایران برای سروسامان دادن به وضع فعلی دارو درکشور ضابطه و حساب وکتابی بوجود آوردو بهر نحوی که‌امکان دارددراین زمینه به‌نفع مصرف کنندگان اقداماتی انجام دهد.

مردی که بسوی نیکسون بطری خالی پرتاب کرده بود بلافاصله‌بعد از بازداشت در اداره پلیس تحت بازجوئی قرار گرفت تا معلوم شود آیا قصد کشتن نیکسون را داشته است یا نه .

مقامات پلیس گفتند مرد مزبور پس ازدستگیری بشدت‌متوحش‌شده است . این عکس متهم بسوءقصدرا در اداره پلیس ضمن بازجوئی نشان میدهد .

عکس رادیوئی اطلاعات

سفر غیرمنتظره نیکسون به‌ویتنام جنوبی

بانکوك ـ اسوشیتدپرس ـ امروز اعلام شد که‌نیکسون‌رئیس‌جمهوری امریکا در جریان سفر آسیائی کنونی خود به ویتنام جنوبی میرود و ضمن گفتگو با «ون‌تیو» رئیس جمهوری ویتنام جنوبی از میدان های جنك ویتنام دیدن‌خواهد کرد. امروز مقامات عالیرتبه نظامی وغیر نظامی امریکا در ویتنام جنوبی از سایگون‌وارد بانکوك‌پایتخت تایلند شدند تا با رئیس جمهوری امریکا مشورت کنند. این اقدام بعنوان مقدمه بازدید نیکسون‌از ویتنام جنوبی تلقی شد .

مقامات امریکائی بعلل امنیتی حاضر به تائید و یا تکذیب این خبر نشدند اما منابع بسیار نزدیك به نیکسون گفتند که اقامت او در ویتنام جنوبی بیش ازچندساعت بطول نخواهد انجامید . گفته‌میشود مسافرت فردا صورت خواهد گرفت. زیرا برای اقامت روز چهارشنبه نیکسون در تایلند برنامه خاصی پیش‌بینی نشده است و گفته میشود نیکسون برنامه سفرخودرادرتایلند قطع میکند تا به ویتنام برود .

در ویتنام جنوبی نیکسون‌پیرامون خارج کردن تعداد بیشتری از سربازان امریکائی از ویتنام با مقامات سایگون و رهبران نظامی امریکا گفتگو خواهد کرد .

در کنکور دانشگاه تبریز عدهٔ نسبتا کمی شرکت کرده‌اند

کمیته اجرائی امتحانات ورودی دانشگاه تبریز، که بامداد دیروز در محل ستاد کنکوراین دانشگاه‌تشکیل جلسه داده بود ، اطلاعات تازه‌ای پیرامون نحوه برگزاری کنکور و تعداد داوطلبان در اختیار خبرنگار ما گذاشت .

در کنکور دانشگاه تبریز ، چهارهزار نفر داوطلب شرکت خواهندکرد که از میان‌آنان‌هزارودویست نفرپذیرفته خواهند شد .

● **درهمان شهر**

داوطلبانی که در سایرشهرها ، موفق باخذ دیپلم شده‌اند ،نمیتوانند کنکور خودرا در تبریز برگزارکنند، چون اینگونه داوطلبان باید درهمان‌ـ شهری امتحان بدهند که در آنجا دیپلم گرفته‌اند . مثلا، داوطلبی که متولد تبریز است ولی دریکی از دبیرستانهای اهوازتحصیلات خودرا بپایان رسانده‌و دیپلم گرفته ، باید جزو داوطلبانی باشد که محل برگزاری کنکورورودی آنان‌دانشگاه جندیشاپور انتخاب گردیده است.

● **تغییر کرده است**

چون تعداد داوطلبان کنکوردانشگاه تبریز از رقم پیش‌بینی شده کمتر است، کتابخانه‌مرکزی دانشگاه‌تبریز از محل‌های برگزاری کنکور حذف میگردد . بنابر این کنکور دانشگاه تبریز در محل‌های زیر انجام‌خواهد گرفت. دانشکده پزشکی ، دانشکده کشاورزی ، دانشکده علوم ،دانشکده علوم داروئی ،دانشکده فنی ،دانشکده ادبیات و علوم انسانی.

● **توزیع کارت**

هنگام مراجعه داوطلبان برای‌دریافت کارت ، دفترچه و پلاك راهنما نیزدر اختیار آنان گذارده خواهد شد تا محل‌های برگزاری کنکوررا به‌آسانی پیدا کنند.

● **کلاسهای شبانه**

در کنکور کلاسهای شبانه‌دانشگاه تبریز آموزگارانی که ٥سال سابقه خدمت داشته باشند پذیرفته خواهند شد و درباره پذیرفتن داوطلبانی که مایلند بطور آزاد در این کلاسها به‌تحصیل بپردازند مذاکراتی در جریانست که بعداباطلاع عموم خواهد رسید.

آقای دکتر کیوان نجم‌آبادی(نماینده تام‌الاختیار مرکز آزمون‌شناسی‌وزارت علوم و آموزش عالی) ریاست کمیته اجرائی امتحانات ورودی دانشگاه تبریز رابعهده دارد و آقایان دکتر ناصر مجتهدی ، دکتر آسودی ، مرتاض ورفیعیان اعضای این کمیته هستند.

برای همکاری باپلیس تاصبح نخوابیدند

دیشب‌اهالی تهران‌ویلابرای همکاری با پلیس تا صبح نخوابیدندوبارانندگان متخلف کامیون ها بمبارزه پرداختند. موضوع از این قرار است که از مدتی قبل اهالی تهران‌ویلا باهجوم کامیون‌ها به‌این‌منطقه مواجه‌شدند. رانندگان کامیون ها باتوجه باینکه عبور آنهااز مناطق مرکزی شهر ممنوع است تهران‌ویلا را بعنوان‌راه میان‌بر انتخاب کرده بودند . سرو صدای‌حرکت کامیون‌ها اهالی این منطقه را بستوه آورده بود و طی یکهفته اخیر از طرف اهالی شکایت هائی به پلیس راه شده بود ودیشب پس از تشکیل یك جلسه فوق‌العاده در انجمن محلی تهران‌ویلامردم تصمیم گرفتند با پلیس همکاری کنند وخود جلوی حرکت کامیون ها را که مرتکب خلاف ورودممنوع میشدند بگیرند . این تصمیم از نیمه‌شب‌بموردااجرا گذاشته شد و اهالی تهران‌ویلا ـ زن‌و مردـ به سر خیابان هائی که کامیون ها از آنجا عبور می کردند رفتند و جلوی ورود کامیون ها را گرفتند . باین ترتیب رانندگان کامیون ها وقتی راه تخلف را بسته دیدند از راهی که آمده بودند بازگشتند . یکی از اهالی تهران‌ویلا بخبرنگار ما گفت: اگر چه ما دیشب را تا صبح نخوابیدیم و با پلیس همکاری کردیم‌ولی این‌امید را داریم که لااقل از امشب راحت بخوابیم چون شر سرو صدای کامیون ها را از سر خود کم کردیم .

ارزیابی منطقه تعریض جاده پهلوی شروع شد

بقیه از صفحه اول

فرستاده شده و این طرح اکنون در وزارت کشور است‌ولی تابحال مورد تصویب واقع نشده است .

وزارت کشور امروز اعلام کرد که بانوان ساکن منطقه واقع در طرح تعریضی خیابان پهلوی‌امروز باوزیر کشور ملاقات کرده و از اقدامات شهرداری در این مورد شکایت کردند . مقامات وزارت کشور به خبرنگاران گفتند که وزیر کشوربه شکایات خانم های ساکن خیابان پهلوی رسیدگی و دستورات لازم را صادر کرد .

ماموران‌شهرداری تهران‌وسازمان ممیزی پایتخت امروز ضمن مراجعه به خانه‌های واقع شده در این‌مسیر، مساحت‌وزیر بنای‌ساختمانهاوسرقفلی مراکز کسب‌وکار را یادداشت‌کرده باین ترتیب اماکن آنجا راارزیابی کردند .

● **حل مشکل**

کارشناسان وزارت کشور امروز اعلام کردند که‌اجرای این‌طرح نوعی خرج تراشی است ولی یك مقام رسمی در انجمن شهر امروز گفت : اجرای طرح تعریض جاده پهلوی تنها راه حل رفع مشکل ترافیك تهران و شمیرانات است.

این مقام گفت صاحبان اماکن، مستغلات واقع شده در مسیرطرح تعریض خیابان پهلوی همه روزه به انجمن شهر مراجعه و نظرات خود را در این زمینه ابراز می ـ دارند. ایراد مراجعان آنست که طرح بجای شرق جاده درغرب‌اجرا شود ولی انجمن عقیده دارد که این طرح از نظرمعضل‌شدن ترافیك جاده پهلوی فقط یك راه حل‌سریع است و کارشناسان و مهندسان اطراف و جوانب کار را سنجیده و باین نکته واقف هستند که‌خیابان پهلوی‌احتیاج به تعریض دارد .

مقام رسمی در انجمن شهر همچنین گفت : اگر فرضا این طرح‌اجرا نشود آنها که مدعی هستند باید بگویند چه باید کرد.

همین مقام اظهار داشت که : طرح درکمیسیون نوسازی انجمن بسبب آنکه رئیس و اعضایش در مسافرت و مرخصی و بستر بیماری بوده‌اند مطرح نگردیده ولی در مقابل کارشناسان شهر سازی مهندس مشاور در طرح نقشه‌جامع شهر آنرا تدوین وتصویب کرده‌اند و چون نظر انجمن تابع نظر کار ـ شناسان است و مهندسان نیزآنرا تائید نموده‌اند روی این اصل به تصویب انجمن رسید و حالا اگر در مرحله اجرا دچار اشکال شده بحث دیگری است .

● **منصفانه نیست**

پروفسور عدل دبیر کل حزب مردم طرح شهرداری را در مورد تعریض خیابان پهلوی عجولانه خواند و گفت : من نمی‌دانم با عجله و بدون مطالعه چرا اجازه میدهند جمعی دور هم بنشینند و دست‌به‌ترکیب زندگی مردم‌بزنند. من هر روز باگروهی از مردم و ساکنان‌مسیر مواجه هستم که‌شکایت دارند و میگویند پس از سالهای سال خانه‌ای ساخته‌ایم و حالا می‌ـ خواهند آنرا خراب کنند .

پرفسور عدل گفت : من نمی‌ـ دانم شان نزولی این نقشه چه‌بوده است که میخواهند آنرا باشتاب‌و بدون توجه بزندگی مردم اجرا کنند و این منصفانه نیست .

● **راه حل اساسی**

سناتور خزیمه علم اظهار داشت که تعریض خیابان پهلوی مشکل ترافیك تهران را نمی‌گشاید . اصلاح ترافیك تهران نیازمند نظم و ترتیب و رعایت مقررات از طرف همگان است و این طبیعی است که اگر در بیابان نیز مقررات حرکت رعایت نشود راه‌بندی‌می‌آید

● **ضرورت ندارد**

خبرنگار اطلاعات همچنین با کارشناسان دیگروزارت کشور تماس‌گرفت وازآنهاخواست تا نظرات شخصی خود را در مورد طرح شهرداری اعلام دارندویکی از مهندسان وزارت کشور که در عین حال سمت رسمی دارد نظر شخصی خودرا در باره‌طرح‌تعریض خیابان پهلوی در اختیارخبرنگارما قرارداد.این مهندس گفت:توسعه وتعریض‌خیابان‌پهلوی‌بنظرمن‌بصورت طرحی که‌تدوین شده‌ضرورت‌ندارد. زیرا که‌میتوان‌با هدایت بخشی از ترافیك‌تهران،شمیرانات به‌خیابانهای موازی‌و اطراف جاده پهلوی اراین راه‌رفع تمرکز کرد . بنظر این طور می آید که‌هزینه مورداحتیاج برای‌اجرای طرح بانتیجه‌ای که از آن گرفته‌میشود متناسب نیست‌و بسهولت میتوان با بازکردن خیابان های بن‌بست وموازی جاده‌پهلوی در شرق وغرب واسفالت خیابان های خاکی موجود اطراف ویکطرفه کردن حرکت در بعضی از آنها همان نتیجه‌ای را که با اجرای طرح اخیر متصور است به دست آورد .

این مقام گفت در کار تدوین نقشه طرح تعریض خیابان پهلوی، مهندس مشاور طراح نقشه جامع شهر. نقش اول را داشته وذی‌نظر بوده است . شواهد امر نشان میدهد که این فکر را مهندس مشاور بشهرداری داده و نکات و مشخصات کار کاملا بامشی‌وطرز فکر آنها منطبق است. این فکر را کسانی داده‌اند که گفته بودند تمام خیابانهای اصلی تهران مانند سعدی، فردوسی، شاهرضا،لاله‌زار، اسلامبول‌نیزبایدتوسعه‌یابدولی‌چون شهرداری جهت‌غیر عملی نظر را تشخیص داد آنرا بکلی رد کرد

بهر حال تخریب خیابان‌پهلوی بااین همه ساختمانهای قشنك و لوکس و در نظر گرفتن سرمایه هائی که در آنجا بکار رفته‌وهزینه هائی که باید مصرف‌شود مصلحت نیست واین منطق قوی‌تر میشود که وقتی درنظربگیریم‌از طریق‌بازکردن چند خیابان دیگر میتوان همان نتیجه را که از اجرای طرح می‌ـ خواهند بدست آورد .

بطور مثال اگر جاده تلویزیون را تا سه راه ونك امتداد بدهندو و یکطرفه اعلام کنند اکثر ترافیك تهران شمیرانات در آنجا تخلیه میشود . همچنین خیابان جردن‌را میشودتاالهیه‌امتدادداد وترافیك‌این دو خیابان را نیز اگر به بولوار ناهید هدایت کنند قسمت مهمی‌از مشکلات‌حل میشود و بهمین‌ترتیب در ناحیه غرب جاده نیزعمل کنند خود مهندسان باین نتیجه خواهند رسید که با وجود راه حل های سهل و عملی این همه خرج‌تراشی وخرابی که بالا می‌آورد درست نیست .

مرك کمك راننده

خبرنگار ما در کرمان گزارش داد : کامیونی برانندگی شخصی معروف به «پسرسیدترشاله» درحوالی «سرآسیاب فرسنگی» کرمان بعلت منحرف شدن‌از جاده واژگون گردید و کمك راننده آن کشته شد.

اعلامیه علمای شیعه هند

در مورد فشار دولت عراق به حضرت آیت‌اله حکیم

این اعلامیه امروز از طرف‌دفتر دل علمای شیعه‌هند (محله‌جوهری لکنهو) صادر شد :

جای بسی تشویش واضطراب است که از چند هفته‌اخیر وقایع واوضاع ناگوار عراق بیش از پیش وحیم‌وبموجب‌اطلاعات‌رسیده‌حفاظت مشاهد مقدسه در نجف که مرکز علم‌است‌سخت در خطر و عموم شیعیان در مضیقه ودر معرض ظلم وستم قرار گرفته‌اند وحتی خود پیشوای شیعیان حضرت‌ایت‌الله آقای محسن حکیم‌طباطبائی به کلی از آزادی محروم‌وسخت تحت نظر می‌باشندونه فقط آزادی دینی او را از بین‌برده‌اند بلکه زندگی آن حضرت‌دچارخطر ووحشت شده است ومسلما دراین ایام وظیفه‌فرد فردشیعیان ومسلمین جهان است که اقدامات موثری بعمل آورند تا حکومت عراق مجبور شود از این عملیات ناروا‌وشرم آور خود دست بردارد و بهمین منظور وظیفه‌فرد فرد ماست که در هرگوشه‌وکنار هندبصدای‌بلنداعلام کنیم که‌عراق مشاهد مقدسه ما را میخواهندنابود کند و این امر در حکم مرك مسلمین و شیعیان جهان میباشد وبدینوسیله ازهمگی استدعا میشود این ندارا به‌گوش فرد فرد ملت و مقامات دولتی و انجمن های شهری بطرز زیر برسانند .

۱ـ نامه‌ها و تلگرافاتی‌به‌نخست وزیر عراق دربغداد ارسال دارندو از این روشی‌که عراق پیش گرـ است‌اعتراض واظهار تنفر نموده و تقاضا شود که بکلی رفع مضیقه نمایند .

۲ـ ضمن ارسال نامه‌هاو تلگرافات بحضرت‌آیت‌الله حجت‌السلام‌محسن حکیم اطمینان داده شد که همگی از ایشان پشتیبانی میکنیم و اگر اوضاع را نامساعد مشاهده‌میکنند فورا به‌هند عزیمت نمایند .

۳ـ رونوشت نامه‌ها و تلگراف فوق را به سفیر عراق در دهلی نو و وزارت امور خارجه حکومت‌هند و کمیته‌علمای شیعه‌درلکنهوفرستاده شود. قریبا در دهلی و بمبئی میتینك‌های اعتراض تشکیل و یادـ داشتهائی بتوسط جمعیت کثیری تسلیم سفارت عراق در دهلی نو و سرکنسولگری عراق در بمبئی خواهد شد و بعلاوه از دولتین هندو عراق تقاضا خواهد شد که اجازه بدهند یك شخصیت برجسته امین بعراق اعزام و از نزدیك اوضاع را مشاهده کند .

امضاء

۱ـ سیدابن حسن نو نهروی
۲ـ غلام محمد مهدی خان (مدرس)نایب صدر .
۳ـ سیدظفرالحسن رضوی(بنارس) نایب صدر
٤ـ سید محسن نواب رضوی ناظم العلی
٥ ـ سید کلب عابد نایب ناظم‌العلی

دنبالـــه حـــوادث شهرستانها

بعلت تصادف دو کامیون جاده تهران ـ قزوین بسته شد

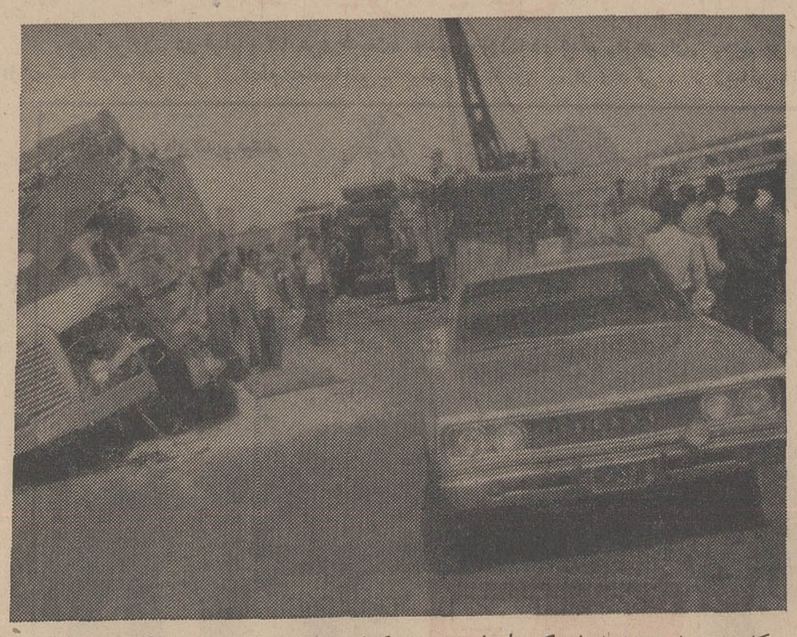

کامیون شماره ۱۱۱۱۷ برانندگی علی امیر مهینان که‌از تهران عازم قزوین بود با کامیون‌شماره۲۱۵۳۲ برانندگی اردشیر عیوض پور که‌از قزوین بطرف تهران در حرکت بود در سی و شش کیلومتری کرج تصادف کرد .

خبرنگاران ما در فخر ایران گزارش داد : در این حادثه که منجر به مسدودشدن راه گردید بهر دو کامیون خسارت زیادی وارد شد.

عکس بالا صحنه‌ای از تصادف‌را نشان میدهد .

دختربچه‌ای درتصادف باآتومبیل کشته شد

بعد از ظهر دیروزهنگامی‌که اتومبیل سواری شماره ٦۱۲٥۲ تهران‌الف به‌رانندگی بلال شکوهی که در خیابان بانك واقع‌دروحیدیه درحرکت بود با دختر بچه‌ای بنام مهناز محلاتی تصادف کرد و اورا بسختی مجروح نمود . «مهناز» بلافاصله به‌بیمارستان سینا اعزام شد ،ولی بر اثر خونریزی مغزی درگذشت . راننده‌اتومبیل‌سواری‌باپرونده‌ای که برایش تشکیل شد . به دادسرای تهران اعزام گردید.

ماموران ژاندارمری آذربایجان شرقی :

سارق فراری را تعقیب میکنند

● **دو ن

توشیبا سازنده بیش از ۶۰۰۰ نوع لوازم الکتریکی والکترونیکی است Toshiba

قابل توجه کارخانجات و کارگاه‌های تولیدی
مواد غذائی ـ آشامیدنی ـ آرایشی و بهداشتی
آزمایشگاه مواد غذائی «کارشناسان»

کلیه محصولات تولیدی تحت‌نظر گروه کارشناسان از نظر شیمیائی و میکربی آزمایش میشود. برای کسب اطلاعات بیشتر به ویلا شمالی‌خیابان اراك شماره ۶۲ تلفن ۶۹۲۴۸ مراجعه فرمائید.

۱-۳ آ-۳۲۲۲۰

چهار برابر

تعداد جوایز بزرگ بلیطهای هفتگی اعانه ملی نزدیك به چهار برابر افزایش یافت:

۱۰۰/۰۰۰ ـــ جایزه ـــ شش تومانی
۱۰/۰۰۰ ـــ جایزه ـــ پانزده تومانی
۱۰ ـــ جایزه ـــ یك هزار تومانی
۱۰ ـــ جایزه ـــ دو هزار تومانی
۱۰ ـــ جایزه ـــ پنج هزار تومانی
۱۰ ـــ جایزه ـــ شش‌هزار تومانی
۱۰ ـــ جایزه ـــ ۷ هزار تومانی
۱۰ ـــ جایزه ـــ ۱۰ هزار تومانی
۱ ـــ جایزه ـــ ۱۰۰ هزار تومانی

برندگان جوایز ۵ هزار تومانی ـ ۶ هزار تومانی ـ ۷ هزار تومانی ـ ده هزار تومانی و یکصدهزار تومانی در قرعه کشی قهرمان شانس شرکت خواهند کرد که از میان آنها بحکم قرعه سه نفر قهرمان شانس میشوند:

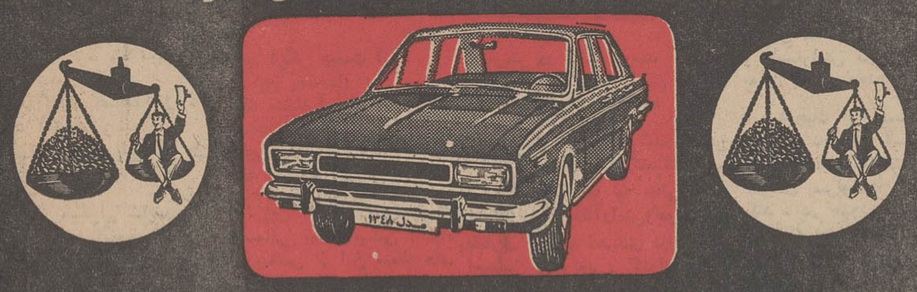

اولین قهرمان شانس یکدستگاه پیکان ۴۸
ودومین وسومین قهرمان شانس هموزن خود پول نقد (سکه) دریافت میدارند.

چهارشنبه همین هفته بلیطهای اعانه ملی قرعه‌کشی میشود

۲۴ ساعت با دبیران تاریخ و جغرافیای سراسر کشور و گفت وشنودی با آنها

دبیران تاریخ وجغرافیا نسل جوان را برای ساختن تاریخ آینده آماده می کنند

صمد کلانتری

ویکتوریا جمالی

شفیقه ناظری

فرهاد گلشائیان

حسام مفید

صد ها دبیر تاریخ و جغرافیا هم اکنون در تبریز با هم و با استادان این رشته سرگرم بحث و مشاوره هستند تا بهترین روش رابرای تدریس: «فکر کردن»،«بخود متکی بودن»و تحقیق در حوادث گذشته بمنظور استفاده از علل وقوع حوادث در بهتر ساختن زندگی و جامعه‌خود و همچنین شناخت جامعه‌ای که در آن زندگی می کنند و نیز جامعه ملی و جامعه جهانی بیابند و آنرا نصب‌العین خود قرار دهند.

آنها از همه نقاط کشور به تبریز آمده‌اند و دانشسرای دختران این شهر را بعنوان بهترین اقامتگاه خود انتخاب کرده‌اند.

«جامعه شناسان» دبیران تاریخ را «فکر آفرینان» می خوانند، زیرا آنها هستند که استعداد های عالی فکری نو جوانان را تقویت می کنند و فهم‌و درکشان را بالا می‌برند، پس سهم عظیمی در ساختن آینده مملکت دارند.

آقای علی نیکرفتار سرپرست نمایندگان روزنامه اطلاعات در آذربایجان که ۲۴ ساعت د رمیان این دبیران بسر برده رپورتاژ زیر را تهیه و ارسال داشته است:

ساعت ٤ بعداز ظهر دو شنبه است. وارد دانشسرای دختران تبریز می شوم اطاقها پر از زن‌و مرد است همه باوقار هستند. خانم ها مطلقا دامن بالای زانو ندارند. از راهرو می گذرم وارد باغچه‌می شوم در زیر یك درخت بید چندین دبیر زن و مرد اطراف آقای دکتر محمد حسن گنجی استاد دانشگاه تهران جمع شده‌اند. دکتر در باره سوم شهریور سال ۱۳۲۰ که افسر وظیفه لشگر تبریز بوده و چگونگی عقب نشینی واحد توپخانه خود صحبت می کند. پشت سر هم با تلفن او را از بیرون دعوت‌به مهمانی می کنند دعوتها را رد می کند و می گوید: مهمانی همیشه هست، ولی جمع کردن شاگردانی که به تفاوت ۲۵ تاه سال آنها را ندیده است‌در یك جا مثل امروز امکان پذیر نیست. بزرگترین لذت را امروز من درك می کنم. چون در میان شاگردانم که خود صد ها شاگرد داشته‌اند هستم.

این تلفن ها بحث جنك رامبدل به مذاکره در باره معلم و شاگرد می کند. یکی از دبیر ها که‌خود شاگرد آقای دکتر گنجی بوده، دبیر جوانی را با اشاره دست‌نشان می دهدو می گوید: این آقای دبیر هم شاگرد من بود به این ترتیب صحنه جالبی پدید می آید، زیرا آقای دکتر گنجی شاگرد شاگردش را هم در لباس دبیری رشته خودش می بیند.

● **فکر مردم**

از اینجا به کتابخانه دانشسرا می روم در آنجا چندنفر دبیر تاریخ و جغرافیا جمع هستندازیکی از آنها می پرسم:

بعقیده شما مردم غیر محصل درباره «تاریخ و جغرافیا» چه فکر میکنند.

جوابداد:

مردم فکر می‌کنند تاریخ یعنی شرح جنگها و جغرافیا یعنی‌حدود و وسعت کشور ها و اسامی شهرها درحالیکه اینها جزء ناچیزی ازاین دو علم است.

ما دیگر برای شاگردان فقط جنگها را شرح نمی‌دهیم ما به آنها علل حوادث و عوامل وقوع آنها را تدریس می‌کنیم تمدن گذشته را برایشان ترسیم می‌نمائیم، تطورات سازمانهای اجتماعی را می‌گوییم، سرگذشت فلاسفه، ادباء و علماءو کارهای آنهاو نیز چگونگی‌تحولات فکری بشر را شرح میدهیم. تاریخ پیدایش ادیان را می‌گوئیم‌انحطاط و عظمت ملتها را تشریح می کنیم‌و بعد، از آنها می‌خواهیم که دراین مطالب تفکر کنند و از تجربیات گذشتگان استفاده کنند. در جغرافیا نیز ماشاگردهارا بانظامهای سیاسی و اقتصادی هر مملکت با اوضاع انسانی و طبیعی وموقع آنها آشنامیکنیم. سپس آنهارا درجریان گذشته و حال دنیا قرار می‌دهیم و اوضاع‌ستارگان وماه‌ونظام‌فلکی را برایشان می‌گوئیم‌ودر درس‌تعلیمات مدنی انها را با حقوق و تکالیف خود آشنا می‌کنیم، سازمان های مملکتی و سازمان‌های جهانی رااز حیث تشکیلات و وظایف برایشان شرح می‌دهیم حتی به آنها درس میدهیم که چگونه همسر و کار و تفریح خودرا انتخاب کنند.

● **الهام از یکدیگر**

در راهرو دانشسرا با دو خانم دبیر گفت وشنودی داشتم. خانم شفیقه ناظری دبیر دبیرستان های تهران می گفت:

علاوه از اینکه در این کنفرانس با روشهای جدید تدریس تاریخ و جغرافیا آشنا می‌شویم، جمع‌شدن دبیران یك رشته از سراسرمملکت در یك شهر سبب آشنائی آنها با یکدیگر و الهام گرفتن از عقاید آموزشی هم میشود، گذشته از آن ضمن این سفر، باگوشه‌ای از مملکت هم‌آشنا میشوند.

خانم ناظری می‌گفت «دیده» یك تاریخدان‌و یا جغرافیدان درمسافرت ها، با «دیده» اشخاص دیگر بکلی فرق دارد مثلا شهر تبریز درنظر من‌شاید صدبار باشکوه‌تر ازنظریك شخص عادی است، زیرا من سرگذشت این‌شهر را می‌دانم وقتی به‌هریك از تپه‌های آن نگاه می‌کنم سابقه صدها جنك که برفراز این تپه‌ها روی داده در خاطره‌ام زنده می‌شود. می‌دانم مردمش چه اقتصادی دارند، شهر چقدرجمعیت دارد و حتی چندنفر آنها زن‌هستند چند مدرسه داردوعده دانش‌آموزان این مدارس نسبت به عده دانش آموزان شهرهای دیگردرچه وضعی است.

● **درس مستقل**

خانم ویکتوریا جمالی دبیر دبیرستان پروین اعتصامی تهران گفت: در باره اهمیت تاریخ و جغرافیا آنقدر مطلب گفته شده است که با جمع آوری آنها می شود چندین کتاب نوشت. وحرفی که من می توانم بزنم توجه به پیشنهاد امروز آقای سناتور دکتر متین دفتری است که گفت باید تاریخ و جغرافیا و تعلیمات‌اجتماعی در دوره دوم متوسطه «رشته های طبیعی و ریاضی» بصورت دروس مستقل و بانمره حداقل ۱۰ درآید.

● **از دبستان**

در جای دیگر با آقایان فرهاد گلشائیان دبیر دبیرستان های تویسرکان، حسام مفید دبیر دبیرستان های بروجن و صمد کلانتری دبیر دبیرستان های‌تهران صحبت کردم.

آقای گلشائیان گفت: همانطور که بانو پارسای وزیر آموزش و پرورش در نطق خود گفت‌به‌تاریخ از دبستان باید توجه شود کتابهای دبستانی که ظرف یکی دو سال اخیر چاپ شده خوبست، ولی آموزگاران هم باید باروش‌تدریس تاریخ در دبستان هاکه اتفاقا از دبیرستان‌مشکل تراست آشناشوند.

اصولا در دبستان ها علاوه بر آماده کردن کودك برای زندگی در یك جامعه بزرك و تقویت روح معاضدت و همکاری و فداکاری در او، باید وی را با مقدمه تاریخ و گذشته انسانی آشنا کرد.

آقای مفید در این باره گفت: باتوجه به اهمیتی که دروس تاریخ وجغرافیا دررشدفکری‌دانش‌آموزان و درنتیجه، آینده مملکت دارد لازم‌است همانطور که‌وزیرآموزش و پرورش‌نیز عقیده‌دارداز واگذاری این دورس به دبیران‌غیرمتخصص اکیدا خود داری شود.

● **دکترای تاریخ**

آقای کلانتری دبیر دیگر اظهار داشت: ملتی که از تاریخ غافل باشد در حقیقت زنده نیست، فکر زندهٔ‌بیدار به تاریخ توجه دارد برای‌این که عبرت انگیزتر و معرفت آموزتر ازآن چیزی وجود ندارد.

خواندن تاریخ قدرت فکر و تصور و حس کنجکاوی و ادراك را افزایش می دهد و به آدم امکان می دهد تا از مشکلات خودبکاهدو وسائل آسایش روحی وجسمی‌خویش راهرچه بیشتر فراهم سازد.

آقای کلانتری گفت: توجه به تدریس «تاریخ»در ایران تحسین‌آمیز است وی اضافه کرد یکی از ایراد ـ های بزرگی که برناپلئون ـ بناپارت می گیرند اینست‌که تدریس‌تاریخ‌و فلسفه‌رابدلایل سیاسی از برنامه دبیرستانها حذف کرد.

آقای کلانتری که فوق لیسانس تاریخ‌است می‌گفت سالها است که دوره دکتری «تاریخ» دردانشکده ادبیات تهران باز نشده و از جانب همه فوق لیسانسهای تاریخ تقاضا داشت که آقای دکتر عالیخانی رئیس‌جدیددانشگاه تهران بمنظور بالا بردن‌سطح معلومات فوق لیسانس ها و تکمیل معلومات آنها این دوره را دایر کند. آقای کلانتری می گفت: حافظه بعنوان عامل اصلی یادگیری دروس بی‌فایده است. باید از «فکر» استفاده کرد و عمیقا فهمید.

● **سپاسگزاری ازشاهنشاه**

دریك اطاق بزرك در حدود ۳۰ دبیر مشغول امضای نامه‌ای بودند که دهها امضا داشت. آنها این نامه‌را پس‌از امضاءبه آقای‌شجاع‌الدین شفا معاون وزارت دربار شاهنشاهی دادندتابه‌پیشگاه‌ملوکانه تقدیم دارد.

یکی از دبیر ها گفت در این نامه، بطور دستجمعی از پیشگاه شاهنشاه که درپیام خویش‌بمناسبت گشایش کنفرانس جاری، عالی‌ترین تعریف را برای نشان دادن اهمیت دروس تاریخ و جغرافیابیان فرموده‌اند و اهمیت حیاتی کار دبیران تاریخ و جغرافیا را متذکر گردیده‌اند، سپاسگزاری کردیم و استدعا نمودیم که اجازه‌فرمایند پیام ملوکانه دیباچه کتابهای‌تاریخ دوره‌ی متوسطه گردد.

شاهنشاه درپیام خود فرمودند: لازم بتذکر نیست که مفهوم تاریخ، امروزه بکلی با آنچه درگذشته از این مفهوم استنباط می شد فرق کرده است. امروز تاریخ بصورت یك علم اساسی و بامفهومی کاملا فنی و تحقیقی درآمده و عملا حال آزمایشگاهی رایافته است که‌درآن نه‌تنهاجریان وقایع و حوادث، بلکه علل این وقایع و عواملی که آنها را بوجود می آورند مورد تحلیل و تجزیه دقیق و علمی قرار می گیرند تا حاصل‌این تجزیه‌و تحلیل، برای ساختن تاریخ آینده مورد استفاده واقع شود. بدیهی است در ایران امروز، که تاریخ بسیار کهن و پرحادثه گذشته ماورق خورده و نخستین صفحات تاریخ افتخارآمیز آینده مادر حال نوشته‌شدن است، وظیفه‌ای که از بابت این تحلیل و تجزیه برعهده معلمان این رشته است از نظر تربیت و آگاهی واقعی نسل جوان کشور اهمیتی حیاتی دارد.

دریك خوابگاه عده‌ای‌از دبیران که‌روی تختخوابهای خود نشسته بودند درباره نطقهای اولین جلسه کنفرانس بحث و اظهار نظرمی‌کردند.

یکی می گفت: خانم پارسای غالبا مطالبی می گوید که معلمان لذت‌می برند. مثلا در نطق‌امروز خود گفت:

همه ما بخاطر بچه ها تلاش می کنیم که آینده مملکت رامی‌سازند و اگر خوب تربیت نشوند آینده ماخوب نخواهد بود.

دیگری می گفت: خانم پارسای بااظهاراین مطلب که تغییر برنامه‌ها و متن کتابهای درسی، ازاین پس‌به اراده اشخاص نیست، بلکه توسط یك مرکز علمی وبا توجه به نظر دبیران صورت‌خواهد گرفت‌به‌بسیاری ازسئوالات‌ماپاسخ داد.

یك دبیر تهرانی گفت: خانم پارسای بموازات تهیه نشریه و تشکیل کنفرانس بمنظور بالابردن سطح معلومات ما لازم است به دانشگاه تهران فشار آورد که دوره دکتری برای ما باز کند، زیرا ما حریف‌دانشگاه نیستیم‌که این دوره راباز کند.

سپس بحث به نطق سناتورمتین دفتری کشانیده شد. یکی از دبیران گفت وقتی سناتور متین ـ دفتری گفت که باید دروس تاریخ و جغرافیا و تعلیمات مدنی درهمین چند سالی که از عمر نظام قدیم آموزش و پرورش باقی مانده‌است دردوره دوم متوسطه دارای نمره جداگانه شود حاضرین آنقدر برای او کف زدند که دستهایشان درد گرفت و با این کف‌زدن بی سابقه پیشنهاد او را تائید کردند. دیگری گفت‌حرف‌ناطق در مورد اهمیت داشتن و حساس بودن دبیرستان نیز در خور اهمیت است. سناتور متین دفتری اظهار داشته بود که «دبیرستان بد» برای مملکت خطرناك است در حالیکه در دبستان هر کس می تواند درس دهد و تاکید کرده بود که هر معلمی عالم هست ولی هر عالمی نمی‌تواند معلم باشد و نتیجه گرفته بود که دبیر حتماباید فارغ‌التحصیل دانشسرایعالی باشد.

دیگری اظهار داشت «دورکیم» جامعه شناس مشهور فرانسه نیز متوجه اهمیت دبیرستانها در جامعه شده بود و توصیه کرده بود که کنترل اداره دبیرستانها باید دست دولت باشد نه موسسات خصوصی این شخص اضافه کرد همان‌طور که سناتور متین دفتری گفت معلم اشرف خادمین جامعه است و برای تربیت نسل جدید مملکت رسالت دارد این دبیر ضمنا لزوم تاسیس دانشگاه تربیت معلم برای دبیرستانها را تاکید کرد. آخرین دبیری که در این اطاق صحبت کرد گفت: بجای‌بحث بهتراست برویم طبق توصیه وزیر آموزش و پرورش روشهائی پیدا کنیم که جای«حفظ کردن دروس» را که امربی‌فایده و زیان آوری است بگیرد و فکر بچه‌ها را بیش‌از پیش بکار اندازد.

موقع ناهار در سلف سرویس دانشسرا، وزیر آموزش و پرورش و آقای شفا در میان معلمان‌نشسته بودند و پس از صرف غذا، میان آنها و جمعی از استادان دانشگاه‌های تهران و تبریز و دبیران بحث از اهمیت تاریخ در بالا بردن‌سطح فکروحس وطنپرستی و اهمیت جغرافیا درپیشرفت اقتصادیات‌جامعه آغاز شد که یکی دو ساعت طول کشید.

در همین حال آقای جلال‌الدین افشار رئیس انجمن دبیران علوم اجتماعی (تاریخ،جغرافیا، تعلیمات مدنی و کتاب انقلاب سفید) در اطاق دیگری با کمك اعضای هیئت رئیسه انجمن و آقایان دکتر افقه مدیر کل تعلیمات متوسطه و احمد کوشا مدیر کل فرهنك آذربایجان شرقی و میرزا آقاسی معاون وی مشغول طرح برنامه‌های روز بعد و دیدوبازدید هابودند.

گوشه‌ای از نخستین جلسه کنفرانس‌دبیران‌تاریخ‌وجغرافیای سراسرکشورکه درتبریز تشکیل شده است.

سازمان امور اداری و استخدامی کشور

آگهی استخدام رسمی

شهربانی کل کشور احتیاج به ۲۹ نفر کارمند بشرح ذیل دارد که طبق مقررات قانون استخدام کشوری از طریق امتحان‌و مسابقه بطور رسمی استخدام‌مینماید.

عنوان شغل	حداقل مدرك تحصیلی	تعداد مورد نیاز	گروه موقت شغلی
۱ـ پزشك متخصص (چشم ۲نفر آزمایشگاه یکنفر پرتوشناسی یکنفر امراض داخلی ۲نفر جراحی ۱نفر)	دانشنامه دکترای پزشکی وتخصص در رشته مربوط	۷نفر	۷
۲ـ پزشك عمومی	دانشنامه دکترای پزشکی	۱ نفر	۷
۳ـ پرستار	دیپلم کامل متوسطه و لیسانس پرستاری	٤ نفر	٦
٤ـ بهیار	گواهینامه‌دوره‌اول‌متوسطه وگواهینامه دوساله بهیاری	٥ نفر	۳
٥ـ مهندس برق	دانشنامه مهندسی در رشته برق	۱ نفر	٦
٦ـ مهندس مکانیك	دانشنامه مهندس دررشته مکانیك و ماشین	۱ نفر	٦
۷ـ تکنسین آزمایشگاه (پزشکیار آزمایشگاه)	دیپلم کامل‌متوسطه و گواهینامه‌دوره تخصص آزمایشگاهی	۱ نفر	٥
۸ـ مهندس راه و ساختمان	دانشنامه مهندسی در رشته راه و ساختمان	۱ نفر	٦
۹ـ مهندس معمار	دانشنامه مهندسی در رشته معماری		
۱۰ـ کارشناس امور اجتماعی	لیسانس در رشته علوم اجتماعی	۱ نفر	٦
۱۱ـ مددکار اجتماعی	لیسانس در رشته مددکار اجتماعی		
۱۲ـ تلگرافچی	گواهینامه دوره‌اول‌متوسطه وگذراندن دوره اختصاصی (بااطلاعات کافی از امور مخابراتی بیسیم و مورس و توانائی کار با دستگاههای مذکور و آشنائی کافی بیك زبان خارجه و آشنائی بمقررات وآئین نامه‌های مخابراتی	٤ نفر	٦
۱۳ـ مترجم	دانشنامه لیسانس و تسلط کامل‌بفن ترجمه	۱ نفر	۲

تذکر ـ کارمندان رسمی دولت در صورتی میتوانند در امتحانات استخدامی‌فوق‌شرکت کنند که‌ازوزارتخانه یاموسسه متبوع خود کتبا معرفی شوند.

داوطلبان میتوانند فرم ذیل را تکمیل نموده همراه بادو قطعه عکس ٤×۳ خود تاپایان روز ۲۰ر٥ر٤٨ بوسیله پست سفارشی به‌نشانی خیابان ثبت اداره کارگزینی شهربانی کل کشور ارسال دارند.

فرم درخواست

نام — نام خانوادگی — نام پدر — تاریخ تولد
شماره شناسنامه — محل صدور — مدرك تحصیلی — رشته
شغل مورد تقاضا — وضع نظام وظیفه و تاریخ‌پایان آن
نشانی کامل — شماره تلفن
امضاء داوطلب

۱-۲ آ-۳۲۸۷۲ م الف ٤۹۷۹

خاور میانه عربی

در یکقدمی فاجعه!

زدوخوردهای اخیر نمای یك جنك بزرك بین اعراب واسرائیل است

از : هرالد تریبون
ترجمه : محمود روان پی

از طرف اسرائیل تقریبا غیر ممکن بنظر میرسد مع‌الوصف‌ملك‌فیصل‌با قاطعیت اظهارداشته‌است که‌باهر نوع سازش‌و صلحی که‌مغایر باحاکمیت کشورهای عربی بر سرزمین‌مقدس اورشلیم باشد جدا مخالف است.

ملك فیصل در واقع خود را محافظ محل معبود و مقدس جامعه اسلامی میداند و بهمین‌جهت‌نسبت باماکن مقدس اسلامی احساس تعصب بیشتری‌از سایرسران‌کشور های عرب مینماید .

شهر قدیمی اورشلیم که‌درجنك شش روزه اعراب و اسرائیل‌بوسیله ارتش اسرائیل‌اشغال گردید بعداز مکه‌و مدینه مقدس ترین شهرهای اسلامی دنیای عرب شناخته شده است .

کشور های عربستان سعودی ، کویت و لیبی بعد از کنفرانس سران‌عرب در خرطوم‌تاکنون‌سالیانه در حدود ۳۵۰ میلیون‌دلار بکشورهای مصرو اردن کمك مالی نموده‌اندو ضمنا عربستان سعودی تعداد۴۰۰۰ تن از سربازان خود را جهت‌تقویت ارتش اردن درمقابل حمله احتمالی اسرائیل در جنوب این کشورمستقر کرده است .

حدود جنك وزد و خوردهای‌بین واحد های اسرائیل و کشور های عربی هم مرز آن با اینکه اغلب بمرحله بحرانی و شدیدی میرسد ولی از حدود خط جبهه تجاوز نمیکرد ودر گیری‌هوائی نیزتاکنون به میزانی نبوده است که نمای‌یك جنك قطعی وواقعی را نشان دهد، ولی جنگهای زمینی و هوائی چند روز اخیر که سخنرانی ناصر را نیز میتوان چاشنی آن تلقی کرد مقدمه‌ای‌است‌برای‌یك‌فاجعه که‌اینك جهان عرب در یکقدمی آنست .

منابع موثق در بیروت اظهار عقیده میکنند که ناصر سخت در تلاش است تا ملك‌فصل را راضی به تشکیل کنفرانس سران عرب نماید و بنظر آنها در صورتیکه ملك فیصل حاضر بشرکت در کنفرانس سران عرب گردد‌باقبول تعهدات جدید نظامی از طرف عربستان سعودی جنك قطعی بین اعراب واسرائیل حتمی است .

هم آهنك با بحران نظامی و تشدید زد وخورد بین اسرائیل و کشور های عربی انتظار میرودیك موج شدید سیاسی نیز بین کشور های عربی جهت هیستگی و اتحاد بیشتر درمقابل اسرائیل بوجودآید.

چنین وضعی در جنك شش روزه گذشته کاملا مشهود گردید .و اکنون نیز با توجه‌به‌اظهارات‌سران دولتهای عربی مخصوصا سخنان جمال عبدالناصر مبنی براینکه‌قاهره مصمم است اعراب را در سطح بالاتری با یکدیگر متحد کند مقدمات چنین وضعی تهیه میگردد.

ناصر در نطق اخیر خود اعلام داشته که وضع خاور میانه کاملا تغییر پیدا کرده است .بنظرمیرسد منظور ناصر وضع دفاعی کشورهای عربی میباشد .

نحوه صحبت ناصر باسخنان او در کنفرانسی که با حضور کلیه سلاطین وروسای جمهور کشورهای عربی دو ماه پس از جنك شش‌روزه اعراب و اسرائیل (اوت ۱۹۶۷) که اعراب بسختی شکست خورده‌بودند کاملا متفاوت بود .

● **یاس**

سخنان ناصر نشان میدهد که اواز استقرار صلح در خاورمیانه و حل مسائل مورد اختلاف خود با اسرائیل کاملا مایوس گردیده است .

تجهیزارتش مصر و تقویت آن کشور از لحاظ نظامی بوسیله اتحاد جماهیر شوروی مسلما در تصمیم ناصر و نحوه سخنرانی اخیر او دخالت مستقیم داشته است .

ناصر باصراحت اعلام داشت‌که «آزادی سر زمین های اشغال شده اعراب» شروع گردیده است و این بمنزله شروع جنك‌رسمی بین‌اعراب و اسرائیل میباشد .

اظهارات ناصر ضمنا برای ترغیب وتشویق ملك‌فیصل پادشاه عربستان سعودی‌جهت تشکیل کنفرانس‌سران کشور های عرب میباشد .

ملك فیصل سال‌گذشته‌باتشکیل مجدد کنفرانس سران عرب بعلت مخالف بودن با نظرات مصر واردن مخالفت کرد چون دولتهای مصرو اردن معتقد بودند که اختلافات کشورهای عربی‌خاورمیانه‌بااسرائیل بهتر است از طریق دیپلماسی حل و فصل گردد .

ولی ملك فیصل معتقد بود وقتی از طریق مذاکرات دیپلماسی‌امکان حل اختلافات وجود نداردمی‌بایستی راه حل دیگری پیدا کرد. از نظر کارشناسان سیاسی اظهارات ناصر درواقع دعوت غیر مستقیمی‌است که از ملك فیصل و سایر سران کشور های عرب برای تشکیل کنفرانس نظامی گردیده است .

اگر نمایندگان ملك فیصل در کنفرانس های قبلی‌حل‌اختلافات با اسرائیل را در درجه اول‌ازطریق مذاکرات سیاسی قبول کرده‌اندو هر چند بدون شناسائی اسرائیل‌از طرف اعراب حل اختلافات مزبور و تخلیه سر زمینهای اشغال شده

از: تایم
ترجمه : پرویز ایرانزاد

هند :
بانو گاندی در محاصره‌مخالفان

«بانو ایندیراگاندی» نخست‌وزیر هند گاه و بیگاه از حزب کنگره حاکم بعنوان «فیلی که در شن‌زار به‌تله افتاده» نام میبرد . و در این چندسال گذشته عدم توانائی حزب در هماهنك‌ساختن خویش با «آنچه که اکنون در هند جریان دارد» تشبیه بانوگاندی از حزب‌کنگره‌بعنوان «فیل‌در شن فروماندە» تشبیهی درست و عقلانی است .

اکنون رای‌دهندگان هندی به‌حزب نیرومند کنگره پشت کرده‌اند . در انتخابات کشوری ۱۹۶۷ ، بطورنمونه حزب کنگره کنترل چهار ایالت عمده را از دست داد. این چهار ایالت مهم «اوتار پارادش» - «بیهار» - «بنگال غربی» - و «پنجاب» بود . در انتخابات نیم‌دورفوریه گذشته نیز حزب کنگره ، باتمام کوششی که بعمل آورد باز موفق نشد پیشتازی و تقدم خودرا دراین چهار ایالت ازنو بدست آورد .

● **شکاف در حزب**

اخیرا حزب کنگره بادشواریهای نوینی مواجه گردید ازجمله شکاف عمیق درکادر رهبری‌اش .

شکاف در کادر رهبری حزب نیرومندحاکم‌برهندوستان بیش از هرچیز بانوگاندی را در برابر سندیکای گروه محافظه کاران قرارداد و مسئله پیشاپیش دشوار ، رهبری سیاسی این حزب رادشوارتر ساخت .

بانو گاندی از آغاز زمامداریش تاکنون سعی‌فراوان بکار بسته تا کنگره بسوی هدف های سوسیالیستی که بوسیله رهبران پیشین هند از جمله پدرش‌جواهر لعل‌نهرو پیروی و دنبال گردیده رهنمون گردد . لیکن افراطیون جناح راستی سدراه وی گشته ووی را از حصول باین ایده‌آل بازداشته‌اند . درراس این افراطیون دساهی معاون سابق نخست‌وزیر ووزیر دارائی این کشور قراردارد . ناگفته نگذاریم که همین دساهی که بانو گاندی چندروز پیش وی را از معاونت خویش کنار گذارد در ۱۹۶۶ و۶۷ برای احراز نخست‌وزیری هند تاحد ممکن به‌تلاش‌پرداخت لیکن شکست خورده‌به گروه مخالفین پیوست و درراس افراطیون جناح راستی قرار گرفت .

● **ضربه باقتصاد**

افراطیون جناح‌راستی برای مخالفت سرسختانه خود بااینديراگاندی بزعم‌خود مستمسکی قوی دارند آنها می‌پندارند در سیاست همه‌جانبه سوسیالیستی‌بانوگاندی‌شدید ترین لطمات را بربنیاد اقتصاد هند و اقتصادملی‌این کشور وارد خواهد ساخت .

آنها اقامه دلیل میکنند که کاهش میزان بازدهی صناعت‌بخش عمومی در مقایسه بابخش خصوصی دلیل متقن این سیاست «مخرب» بانوگاندی است .

تقریبا دوهفته پیش ، درگیری نسبتا مهمی در کمیتهٔ کنگره هند بین دوگروه از سیاستمداران روی داد . در اصل اعضای سندیکا کوشش‌های ایندیرا را در گرایش ورهنمون گشتن هند به‌جناح چپ ستودند لیکن در عمل دهساهی و یارانش چه در داخل حزب‌وچه در خارج در تضعیف بانوگاندی و مخالفت بانظرات و روش‌های وی کوشیدند تا اینکه چند روز پیش‌بانوگاندی‌ناگزیر گردید دساهی را لااقل از داخل حکومت کناربگذاردوبوی‌بدیده یکی از مخالفین عمده خویش بنگرد .

باکنارگذاردن دساهی شانس روآمدن‌گیری‌افزایش یافته ، وبانو گاندی نیز که خویشتن رادرمحاصره‌مخالفت های‌عمده حزب کنگره یافته ، اکنون سخت در تلاش است ، تاجبهه‌های طرفدار خودرا در خارج از محدوده‌های حزب تقویت بخشد .

مسائل روز و مفسران جهان

امشب: فرستاده زمین در حومه مریخ

پس از سفرتاریخی سفینه آپولو ۱۱ بکره ماه اینك توجه محافل علمی‌جهان‌متوجه کره مریخ ستاره همسایه زمین در منظومه شمسی‌شده است امریکائیها پس از فتح کره ماه اکنون می خواهند اسرار ستاره قرمز رنك را که به آن لقب خدای‌جنك داده شده است کشف کنند

سفینه « مرینر ٦ » که دانشمندان امریکائی چند ماه قبل بسوی مریخ پرتاب کرده‌اند امشب به نزدیکی کره قرمز میرسد و قرار است عکس های متعددی از سطح آن بزمین مخابره کند و چند روز بعد نیز سفینه «مرینر ۷» ماموریت سفینه «مرینر ٦» را تکمیل می کند. هر دو سفینه رویهم در حدود ۱۲۰۰ عکس از کره مریخ به زمین مخابره خواهند کرد . سفینه مرینر چهار چند سال پیش ۲۱ قطعه عکس‌ازفاصله ۹۸۰۰ کیلو متری کره‌مریخ بزمین مخابره کرد ولی این عکس ها تنها قسمتی ازمریخ رانشان میداد اینك‌سفینه‌های جدید چهار روز در فاصله ۳۰۰۰ کیلو متری بر فراز مریخ پرواز کرده و عکس های متعددی از نقاط مختلف آن بزمین مخابره خواهند کرد .

● **مانند کره ماه**

دانشمندان امریکائی می‌خواهندبا مطالعه این عکس‌ها اسرار مریخ را کشف کرده و زمینه رابرای تسخیر آن آماده کند . بطوری که‌می دانیم سازمان ملی فضائی امریکا از هم اکنون برنامه مفصلی برای‌دست‌یافتن‌به‌این ستاره همسایه زمین تهیه کرده است .

امریکائیها در مورد مریخ نیز مانند کره ماه‌عمل‌خواهند کرد باین ترتیب که پس از شناسائی کامل وضع اقلیمی ستاره سرخ بوسیله عکس هائی که سفینه های «مرینر» بزمین مخابره میکنند نقشه دقیقی از سطح آن تهیه خواهند کرد و پس از آن سفینه های خودکار به آرامی در آن فرود خواهند آورد.

مجهز بدستگاه های الکترونیکی

اما سفینه های خود کاری که بکره مریخ فرستاده می شود بمراتب کامل‌تر ومدرن‌تر از سفینه های خودکار «سورویور» خواهد بود که در گذشته بکره ماه فرستاده شد .

این سفینه ها با دستگاه های الکترونیکی‌دقیقی‌مجهزند که‌حتی‌میتوانندوجودوموجودات زنده را در مریخ تشخیص دهند .

آدمهای مصنوعی که‌بکره مریخ فرستاده خواهند شدبا موفقیت کامل در زمین آزمایش شده‌اند .

با این که‌دانشمندان‌اظهار نظر می کنند که کره مریخ فاقد شرایط لازم‌برای‌پیدایش زندگی است اما بسیاری از ستاره شناسان وجود یك‌نوع زندگی را در کره سرخ امکان پذیر میدانند .

از: گاردین
ترجمه: شاهین شهیدی

انگلستان :
آیا درانتخابات‌آینده‌حزب کارگر شکست میخورد
آینده تاریك حزب کارگر

هفته گذشته نخست‌وزیر انگلستان طی‌سخنانی اظهار داشت که شانس حزب کارگر برای‌موفقیت درانتخابات آینده بسیار زیاد است و حتی احتمال پیروزی این حزب از پنجاه درصد تجاوزمیکند. وی همچنین گفت که ما منتظر میشویم تا نتیجه عملیاتی‌که انجام داده‌ایم معلوم شود و از آن بهره‌برداری میکنیم .

اگر واقعا گفته‌های ویلسون صحیح باشدو حزب کارگر امید خودرا به‌نتایج اقدامهای مذکور بسته باشد بدون شك این‌حزب انتخابات‌آینده را خواهد باخت . حتی اگر این کارها بنحوی باشکوه انجام‌پذیرد بازهم نتیجه‌ای دربرنخواهد داشت زیرا در واقع کارهای انجام‌شده‌بسیارناچیز جلوه‌گر میشود در حال حاضر مسائل‌بسیاری‌وجود دارد که حزب کارگر باید در حل آنها بکوشدو نشان دهد که دراین راه تلاش میکند - در غیر این‌صورت شکست حزب قابل پیش‌بینی است .

● **فقر در بریتانیا**

درکشوری ثروتمند مانند بریتانیا بسیاری از مردم فاقد خانه هستند . سازمان «پناهگاه»نمیتواند به‌تنهائی این عده را صاحبخانه کندولی‌اگرحکومت نیزدست‌بدست‌آن دهد و سازمان را یاری کند بسیاری از مشکلات برطرف خواهد شد . در حال حاضر تعداد مردم فقیر در بریتانیا زیاد است و فقر آنها به‌گونه‌ای نیست که ظرف یکی دوسال آینده از بین برود . آنچه دولت کارگری‌ویلسون طی مدت حکومت بربریتانیا به‌آن‌توجهی‌نکرده‌این است که محدودکردن بیش از پیش بودجه‌ای که اولیای امور محلی برای عملیات ساختمانی منظور کرده‌اند همراه با عدم وجود وزارتخانه‌ی«خانه‌سازی عمومی»در حقیقت شکلی تازه و مدرن از وضع عملیات ساختمانی در زمان جنك را بوجودمی‌آورد.

همانطور که «روی‌جنکینز» در سخنرانی‌خود در «آبینگدون» اظهار داشت حکومت کارگری اقدامات بسیاری بمنظور ساختن بریتانیائی بهتر و پیشرفته‌تر انجام داده است . سیستم‌امنیت اجتماعی در حال حاضر بسیار بهتر و انسانی‌تر از گذشته مینماید و برنامه‌های خانه‌سازی نیز پیشرفته‌تر از سابق است . یکصد سال پس از تصویب قانون فرهنك «دبلیو . ای . فارستر» سرانجام بریتانیا بودجهٔ فرهنگی خودرا افزایش داده و آنرا بیش‌از بودجهٔ نظامی تعیین کرده‌است‌و کارو ثروت‌بیشتری از نقاط ثروتمندتر بسوی مناطق فقیرتر این کشور جریان‌یافته است .

این برنامه‌ها همواره براحتی وسادگی‌پیشرفت نکرده ولی در هرصورت هرگونه تغییری در آنها بنفع مردم بوده است . بعنوان مثال میتوان‌ازتغییر روش و سیاست وزارت تکنولوژی نام‌برد که در جهت پیشرفت صنایع بکار میرود .

آنچه گفته شد نمونه‌ای از کارهای انجام‌شده توسط دولت ویلسون است . عملیات‌دولت‌کارگری گاهی بخوبی پیشرفت کرده و زمانی باعدم موفقیت روبرو شده‌است ولی این مردم هستند که باید در مورد دولت قضاوت کنند و انتخابات‌آینده بخوبی نشان دهندهٔ افکار آنها خواهد بود .

● **اقتصاد سالم**

اگر کارگرها میخواهند در انتخابات آینده پیروز شوند باید بامشکلات دیگری‌نیزدست‌وپنجه نرم کنند . وضع اقتصادی کشور اهمیت بسیاردارد و تلاش برای حصول به اقتصادی سالم کاملا جایز است . میزان رشد صنعتی ، موازنه پرداختها و تشویق تکنولوژی پیشرفته از جمله مسائلی است که دولت ویلسون باید آنها را کاملا درمدنظر داشته باشد ولی البته‌نبایداوضاع‌بنحوی‌پیشرفت کند که سایر مسائل داخلی و خارجی تقریبا به بوتهٔ فراموشی سپرده شود . سیاست خارجی بریتانیادر زمان زمامداری حزب کارگر خالی وبدوراز هدف اخلاقی که بایستی میداشت ، بوده است . روش این کشور در مورد ویتنام مبهم و دوپهلونشان‌داده شده ، سیل سلاحهای انگلیسی بسوی آفریقاروان بوده است تا تعدادی از افریقائیها بوسیله‌آن گروهی دیگر از مردم این قاره را به‌آسانی نابود کنند . دولت بریتانیا در شورای اروپائی نوعی امتیاز برای حکومت سرهنگها در یونان قائل شده است . بریتانیا دیگر نمیتواند سیاست خارجی موثری‌نظیر سیاست «پالمرستن» (به‌ضمت) داشته باشد ولی از طرف دیگر دلیل معقولی در دست نیست که نشان دهد چرا این سیاست برسر دوراهی «صحیح» و «غلط» سرگردان مانده است .

حزب کارگر نمیتواند کشور را به‌آرامی اداره کند و در انتظار پیشرفت اقتصادی‌روزافزون‌بنشیند تا بدین وسیله در انتخابات آینده پیروزشود.دولت کارگری مبارزاتی سخت در پیش دارد نبرد بافقر، بیخانمانی و تعصب مذهبی از جمله مبارزه‌هائی است که حکومت ویلسون باید در آنها پیروزشود زیرا نتیجهٔ انتخابات آینده بریتانیاوابسته‌به‌پیروزی یاشکست‌دولت دراین نبردهااست .

بررسی یك سئوال توسط دانشمندان

شکل زندگی در سایر کرات آسمانی

آیا ماده بسوی یك ارگانیسم زنده تحول پیدا میکند ؟

اینروزها وجود زندگی‌درکرات آسمانی موضوع روز است .بهمین مناسبت ترجمه مقاله زیر را که یکی از دانشمندان فرانسوی در لوموند نوشته درج کردیم .

زندگی چیست ؟ برای پاسخ دادن باین سئوال باید در نظر داشت که زندگی رانمی‌توان‌بطور مطلق تعریف کرد (در مورد مرك نیز این مسئله صدق میکند)وفقط میتوان اشکال زندگی‌راکه‌اکنون در روی زمین وجود دارندمشخص کرد . باین‌ترتیب‌هرسیستم‌انفرادی راکه از محیط مخصوص‌خودتغذیه کرده و در آن رشد میکند باید عنصر زنده بنامیم .

برای نگهداری زندگی چه کار باید کرد ؟

همانطور که مشاهدات روزانه نشان میدهد شرایط خارجی که‌در آن سیستم های زنده میتوانندرشد ونمو کنند بسیار متنوع است‌مگر نه‌این است که‌بعضی از ارگانیسم ها در نفت و برخی دیگر دراسید نشوونما میکنند ؟

در این مورد ظاهرا منابع مختلف انرژی که یك ارگانیسم از آن برخوردار است بیشتر از ماهیت فیزیکی محیط مورد توجه است یا بعبارت دیگر وجود یك اتمسفر در تمام موارد ضروری نیست .

● **دو نوع انرژی**

باتجزیه و تحلیل مسئله تغذیه میتوان گفت دونوع انرژی که در حقیقت مکمل یکدیگرند در ارگانیسم تاثیر دارند :

نیروی برق مغناطیسی که از هماطور که مشاهدات روزانه جذب‌شدن روشنائی حاصل میشود واثرژی شیمیائی که‌بشکل‌ترکیبات گازی ، مایعات و جامدات وارد بدن میشود .

حال به‌بینیم که زندگی چگونه ظاهر میشود ؟

از پانزده سال قبل تحقیقات و مطالعات متعددی دراین زمینه صورت گرفته است . طبیعی است که در این تحقیقات شرایطموجود در سطح زمین مورد توجه بوده است ، طبعا نتایجی که از این مطالعات بعمل می‌آید در مورد کرات دیگر نیز صدق می کند.

● **پیدایش زمین**

اکثریت دانشمندان زیست شناس اکنون براین عقیده‌اند که زمین از تراکم مواد بین سیارات‌تشکیل شده و در نخستین دوران های پیدایش ، اتمسفر آن حاوی‌مقدار زیادی هیدروژن بوده بنابراین با اتمسفر فعلی فرق زیاد داشته‌است در این اتمسفر عناصر اصلی چون اکسیژن ، آذت‌و کربن‌باهیدروژن آب‌امونیاك و هیدروکاربور های سبك مانند «متان» مخلوط بوده‌و بعدها براثر عوامل گوناگون از قبیل تشعشعات خورشید ، گرما رادیو اکتیو و نیروی برق موجود در اتمسفر تغییر شکل داده است.

دراینجا این سئوال پیش‌می‌آید

« در شرایط ساده‌اتمسفرابتدائی کره زمین چه تحولاتی موجب پیدایش «سیستم‌های» پیشرفته‌ای شده است که توانسته‌اند به آنها نام «سیستم‌های زنده» اطلاق کنند.

بررسی این عوامل و مطالعه‌در باره این تحولات شیمیائی‌است که اکنون‌توجه دانشمندان‌رادرسراسر جهان بخود جلب کرده‌است .در سال ۱۹۰۳ «میلر» زیست شناس معروف در جریان آزمایش خود متوجه‌شد که یك مخلوط «متان» آمونیاك ، هیدروژن در مجاورت آب متراکم در صورتی که برای مدت چندین صدساعت تحت‌تاثیر میزان معین نیروی برق قرار گیردبعضی‌از ترکیبات اصلی‌ماده زنده بویژه «اسیدامینه» رابوجود می‌آورد . هم‌اکنون آزمایش‌های دیگری دراین زمینه انجام میشود که هنوز نمی‌توان درباره‌نتیجه‌آنها بطور قطع اظهارنظر کرد ولی در هرحال از راه بررسی تحول ماده بیك مرحله متشکل است که‌باید علل پیدایش زندگی را جستجو کرد.

از اینجا میتوان گفت با اینکه کره ماه فاقد شرایط پیدایش زندگی است ولی نمیتوان گفت که در بعضی از نقاط این کره شرایطی برای رشد یك‌نوع‌زندگی وجود نداشته باشد .

درباره سایر کرات آسمانی‌نیز میتوان تصور کرد که هربار شرایط محیط و میزان انرژی لازم باهم جمع شود ماده بسوی یك ارگانیسم زنده تحول پیدا میکند.

کابلهای تلفن دیگر خراب نمیشود

روپوش کابلهای جدید ترکیبی از ژلاتین و مواد نفتی است وازوجودپلاستیك برای حفاظت آنها درمقابل عوامل طبیعی استفاده شده است .

اخیرا یکی از شرکت های آمریکائی یکنوع کابل جدید تلفن زیرزمینی اختراع کرده‌است که آب در آن نفوذ نمیکند چون ترکیبی از ژلاتین مواد نفتی و پلاستیك پولی اتلین است .

این پوشش برای حفاظت کابل ها بسیار ارزنده است زیرامیتواند سیمهای تلفن را از گزندآب‌های زیرزمینی و رطوبت حفظ کرده‌و مانع از آن گردد که‌بطورناگهانی قطع شوند .

مهندسان آزمایشگاههای این شرکت تلفن در موری‌هیل‌ازایالت نیوجرزی که مخترع کابل مزبور می‌باشنداظهار داشتند که‌هم‌اکنون از وجود این نوع کابلها درچهار ایالت آمریکا استفاده میشود . انتظار میرود مقامات رسمی‌شرکت تلفن تلگراف آمریکا که اداره پژوهشهای این سازمان رابعهده دارند بااستفاده از این نوع کابل های جدید بتوانند از هزینه تعمیرات کاسته و در عین حال سرویس اطمینان‌بخش‌تری را در مکالمات تلفنی عرضه کنند . **درکابلهای جدید که باعائق پلاستیکی روپوش شده سیمهامحکم بهم پیچیده شده و پوشش‌آن ترکیبی از ژلاتین - پلاستیك علاوه بر این‌یك‌روپوش‌آلومینیومی‌بدور کابل پیچیده شده است وسپس روی آن را جدار دیگری‌از ژلاتین - پلاستیك دربر گرفته‌است .**

نوشته: ژول ورن
ترجمه : علی بهارلو

سنگ آسمانی بطول ۴۰۰ کیلومتر

۳۱

«باربیکین» که بدقت با دوربین خود بطرف این پدیده مرموز می نگریست گفت :

- بله ، ظاهرا کوه‌آتش‌فشانی است .

میشل‌آردان که تاآن ساعت ساکت بود گفت :

- در اینصورت کره ماه نباید فاقد آتمسفر باشد.

مسافران گم‌گشته فضاهمچنان در مورد وجود آتش‌فشانی درکره ماه صحبت میکردند باربیکین در پاسخ میشل گفت :

- همانطور که میگوئی شاید آتش‌فشان دلیل وجود اتمسفر در کره ماه باشد ولی در هرصورت شرط لازم نیست زیرا آتش‌فشان ممکن است براثر تجزیه بعضی مواد خودبخود تولید اکسیژن کند .

دراین هنگام ناگهان یك جسم نورانی عظیم دراعماق فضا ظاهر شد .

نور خیره کننده‌ای که از این جسم آسمانی برمیخاست داخل واگن فضائی را مثل نور آفتاب روشن کرده‌بود .

میشل فریادزد :

- این دیگر چیست ؟

باربیکین پاسخداد :

- یك سنك آسمانی

- سنك آسمانی شعله‌ور در فضا؟ باورکردنی نیست .

- بله ، سنك آسمانی

بله ، این گلوله آتشی یك سنك‌آسمانی بود.باربیکین اشتباه نمیکرد. بعضی از این سنك های سرگردان از دویست تا سیصد فرسنگی اتمسفر زمین می‌گذرند بعضی دیگر در فواصل دورتری بدور زمین میگردند .

● **طول سنك آسمانی**

یکی از این سنگهای آسمانی در ۲۷ اکتبر ۱۸۴۴ در ارتفاع ۱۲۸ فرسنگی و دیگری روز ۱۸ اوت ۱۸۴۱ بزمین نزدیك شدند. طول بعضی از این سنگهای آسمانی چهار کیلومتر است و سرعت سیر آنها به هفتادوپنج کیلومتر در ثانیه میرسد که در خلاف جهت گردش زمین حرکت می کنند .

پیداست که باظاهرشدن این سنك در سرراه گم‌گشتگان فضا سه‌مسافر گمشده چه حالی‌داشتند آنهاباوجود حفظ‌آرامش‌وخونسردی ظاهری وحشت شدیدی در دل‌خود احساس میکردند . گلوله فضائی که‌کنترل آن از دست‌سرنشینانش خارج شده بود یکراست بطرف این توده عظیم درحرکت بود .

باربیکین بی‌اختیار دست‌دو همسفر فضائی خودرا گرفت . هرسه نفر مرگ‌را در دوقدمی خود میدیدند. اما دودقیقه بعد از پیدایش این توده عظیم در سرراه آنها ، دو دقیقه‌ای که بنظر دوقرن می‌آمد جسم‌نورانی مثل یك بمب منفجر گردید اما کوچکترین صدائی‌از آن بگوش نرسید .

باین ترتیب گلوله فضائی و سرنشینان آن از یك خطر بزرگ‌و پیش‌بینی نشده نجات یافتند .

دراین هنگام ساعت‌سه‌ونیم‌عصر بود ، گلوله فضائی به‌گردش‌خود بدور ماه ادامه میداد . آیاپیدایش این‌سنك آسمانی باردیگر مدار واگن فضائی را تغییر داده است؟

این مسئله‌ای بود که باربیکین و همسفرانش نمی‌توانستند بزودی به‌آن پاسخ بدهند .

هیچیك از مسافران ماه لحظه‌ای در فکر آسایش نبودندو هرآن انتظار داشتند که حادثه جدیدی سرنوشت آنهارا تعیین کند . در حدود ساعت دوچهل‌و پنج‌دقیقه بعداز ظهر نیکول که‌با دوربین خارج واگن را تماشا می‌کرد نقطه روشنی را در آسمان مشاهده کرد روشنائی جدید مربوط به آتش‌فشانی یا سنك آسمانی نبود بلکه نور خورشید بود در ساعت شش‌بعدازظهرواگن فضائی از فراز قطب جنوب ماه گذشت . دراین هنگام فاصله آن از سطح کره ماه کمتر از شصت کیلومتر بود باین ترتیب معلوم میشد که واگن فضائی در یك مدار بیضی شکل بدور کره ماه قرار گرفته است .

ناتمام

تیم والیبال انجمن دوشیزگان و بانوان باردیگربرتری وقدرت خودرا بنمایش گذارد

دختران ترکیه درمقابل انجمن ۰ـ۳ مغلوب شدند

ورزش

دختران ترکیه از سه دیدار یك پیروزی‌ودو باخت بدست‌آوردند

* شب گذشته در حضورتیمسار سرلشکرخسروانی‌معاون‌نخست‌وزیر و سرپرست سازمان تربیت بدنی ، سناتور عباس مسعودی مدیرموسسه اطلاعات ، گروهی از اعضاء سفارت و انجمن فرهنگی ایران و ترکیه و بیش از دوهزار تماشاگر ، تیمهای والیبال دختران کالج‌آنکارا وانجمن دوشیزگان وبانوان در سالن‌ورزش محمدرضا شاه مقابل یکدیگر قرار گرفتند . این آخرین دیدار تیم والیبال دختران ترکیه بود که‌هفته گذشته بدعوت انجمن دوشیزگان‌و بانوان وارد تهران شدند .

● چهره‌های برترانجمن

در اولین دیدار دختران ترك‌بر تیم منتخب‌اصفهان پیروز شدند و دومین مسابقه را باتیم تاج درحالی به پایان رسانیدند که ۱ـ۳ درمقابل حریف مغلوب شدند ، به‌این‌ترتیب در آخرین دیدار تیمهای میهمان و میزبان در برابر یکدیگر قرار گرفتند ،تیم انجمن دوشیزگان و بانوان تهران‌در چهار ساله باشگاه های تهران‌در این‌دیدار با چهره‌ای ظاهر شد که باردیگر باشایستگی وقدرت فراوان نشان‌داد ، بهترین تیم زمان حال والیبال بانوان ایران است .

ماری‌تت ـ نسرین شکوفی ـ فرخنده‌صالح و مینا فتحی مهره‌های ملی‌پوش این تیم ، با خصوصیات خوب جسمانی ، قدرت فراوان و مهارتهای فردی ، آهنگی دلپذیردر این تیم بوجود آورده‌اند که درهر شرایطی در کنار یکدیگر قرار گیرند،خصوصیات‌یك‌تیم امیدبخش را در میدان پیاده خواهند کرد .

انجمن مقابل میهمان در حالی‌قرار گرفت که آرایش تیم از این‌جمع و پروین سحابی ـ ملیحه‌خوشنویس تشکیل شده بود .

● آرایش دو تیم

فرخنده صالح و ماری‌تت قطرتیم بودند پروین سحابی و نسرین شکوفی درکنارصالح انتهای زمین وملیحه‌خوشنویس‌ومینافتحی‌در کنار ماری‌تت ، خط جلوئی زمین انجمن را پر کرده بودند ، این آرایش قدرت حمله تیم انجمن را در هر شرایطی امیدبخش کرده بود ،در حالیکه در کار دفاع روی توروتوپ گیری میان میدان نیز در همه‌حال تعادل کامل وجودداشت .چهارچهره اصلی این تیم دردوقطر قرار گرفته بودند و در هرشرایطی دونفر ازاین جمع و یکی از چهره‌هائی که در اصل نقش سازندگی داشتنددر عقب و جلوی زمین‌قرار میگرفتند ،واگر بیادآوریم که درشرایطی نیز یکی از نفرات خط دوم برای سازندگی زیر تور قرار میگرفت، تعادل و قدرت تحرك این تیم‌بیشتر بچشم می خورد .

تیم کالج آنکارا در این‌دیدار نتوانست باچهره واقعی خود ظاهر شود ، درغیراینصورت ضمن همه شایستگی تیم انجمن ، دختران ترکیه موفق‌ترازاین عمل‌میکردند، «فولای» کاپیتان تیم و درخشانترین چهره والیبال کالج‌آنکارا دراین شب بعلت عدم آمادگی چون گذشته درخدمت تیم نبود و در اواخر اولین گیم از میدان‌خارج شد و باوجود آنکه بار دیگر در همین گیم بمیدان بازگشت در دو گیم بعد بکلی غایب بود ، نوین بازیکن شماره ٤ و سازنده خوب این تیم نیز دردومین گیم بمیدان نیامد و تحت تاثیر همین‌مسائل ، کالج آنکارا درشرایطی بمراتب کمتر از آنچه انتظار می رفت مقابل انجمن دوشیزگان و بانوان ظاهر شد ، ضمن آنکه در دو دیدار قبل ، خیلی بیشتر از نفرات این تیم درمیدان دیده بودیم .

آرایش این تیم درنخستین‌گیم چون دیدار های قبل بود .

«ایل‌تر» روی نقطه سرویس‌قرار داشت و فولای در نخستین دورخط حمله ، عایشه با شماره ۱۱ و نوین باشماره ٤ کنار ایل‌تر در انتهای میدان و کول‌فر باشماره ۷ و عایشه گول باشماره ٥ در خط نخست کنار فولای جاگرفته‌بودند، که درگیم دوم سوزان بجای‌عایشه گول ، شریفه بجای فولای وآریا بجای نوین وارد میدان شدند، به این ترتیب سه چهره اصلی تیم ترکیه درخدمت تیم نبودند ، که بیماری ـ عدم آمادگی ـ یاضرب دیدگی سبب این آرایش شده بود .

* آغاز دیدار

بهرحال ، فرخنده صالح در اولین گیم توپ را به بازی گذارد و زمانی که مینافتحی جای او را گرفت انجمن صاحب سه امتیاز شده بود ، درگردش دوم فرخنده صالح هنگامیکه مجددا روی نقطه سرویس قرار گرفت انجمن ۱ـ۹ حریف را جاگذارده بود ، روی‌رقم ۹ انجمن یك امتیاز از دست داد، ولی بعداز آنکه بدنبال دوبار تعویض توپ روی نقطه سرویس به شکوفی رسید ، انجمن امتیاز‌ها را به ۲ـ۱۲ رساند ، این‌امتیاز مدتی ثابت ماند و تیم ترکیه با تلاشی چشمگیر کوشید تا در سطح حریف قرار گیرد ، ولی این خیلی دیر بود ، و خارج شدن «فولای» از میدان اجازه ندادنفرات حاضر درمیدان چیزبیشتری بدست آورند ، بهرحال او زمانی که بازگشت همه چیز برای‌تیم ترکیه تمام شده بود و بازی را ٦ـ۱٥از دست داد .

● انجمن پیروزشد

دردو گیم بعد انجمن آسانتر برحریف پیروز شد ، چه غیبت ، چندچهره خوب تیم ترکیه یکنوع عدم‌تعادل در زمین بوجود آورده بود که تیم انجمن نیز میتوانست‌با بهره گیری‌از چهره‌های ذخیره‌خود، تا حدودی تعادل بوجود آورد .

● سایر بازیکنان انجمن

ولی حضور چهره‌های اصلی این تیم در میدان اجازه نداد بازیکنان ترکیه شانس تازه‌ای بدست‌آورند، هرچند درگیم سوم زمانیکه‌ماری‌تت باپروین سحابی عوض شد تنهاسه نفر از بزرگان این تیم درمیدان بودند ، ولی سایرین نیز درکنار فرخنده صالح ـ نسرین شکوفی و مینا فتحی بخوبی ظاهر شدند . گذشته از سحابی و خوشنویس ، ژیلا هروی نیز طول گیمهای دوم و سوم بمیدان آمد . دومین گیم را انجمن ٦ـ۱٥ و گیم پایان را٥ـ۱٥ با پیروزی پشت‌سر گذارد و باین ترتیب ۰ـ۳ برتیم دختران ترکیه فائق آمد .

میهمان در این دوره بازیها از سه دیدار یك پیروزی و دو باخت‌بدست آورد ، و این بیشتر بعلت عدم‌تعادل و هم‌آهنگی کلی در تیم بود ، تیم کالج آنکارا گذشته از «فولای» چهره آشنای‌والیبال ترکیه‌ازنفرات جوان و تازه کار تشکیل شده‌بود که بدون تردید در اثر تمرینات منظم و تجربه بیشتر ، چهره‌ای به مراتب باارزشتر به‌تیم خواهند داد و اگر بیادآوریم انجمن‌دوشیزگان و بانوان تیم برتر بانوان ایران در این زمان است ، این باخت برای‌تیم جوان آنکارا ناکامی نبوده استودر سایه همین‌دیدار های دوستانه و سایر مسابقات میتوان با آموزش‌و تجربه بیشتر در مسابقات آینده ظاهر شد .

بازیکنان‌تیم‌انجمن‌دوشیزگان‌وبانوان دراین دیدار عبارت بودند از : ماری‌تت کاپیتان تیم ـ مینا فتحی‌ـ پروین سحابی ـ نسرین شکوفی‌ـ فرخنده صالح ـ ژیلا هروی ـشهین برزوئی ـ ملیحه خوشنویس ـ هما عظیمی ـ محبوبه مسگران ـ لیلی اوسطیان ـ خدیجه طباطبائی .

در آغاز بازیکنان دو تیم باحلقه های گل و صمیمیت‌فراوان ازیکدیگر استقبال کردند ، ودرپایان صمیمانه‌دست‌یکدیگر را فشردند .

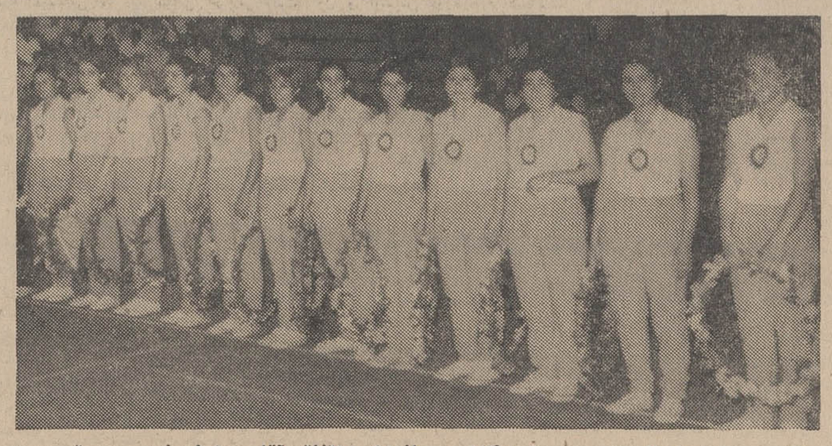

تیم پیروز والیبال انجمن دوشیزگان و بانوان به‌اتفاق آقای رضاجباری مربی‌تیم

«فولای» کاپیتان تیم ترکیه و «ماری‌تت» کاپیتان‌تیم‌انجمن مقابل یکدیگرقرارداشتند وتازمانیکه فولای در میدان بود ، مبارزه‌این دو دلپذیر و تماشائی بود .

پیروزی تیم جوانان بوشهر

یکشنبه شب گذشته تیم فوتبال جوانان بوشهر طی یك‌بازی درخشان و چشم‌گیر مقابل یك تیم تهرانی‌تقویت شده بنام پیروز با نتیجه (۰ـ٤) به پیروزی رسیدند .

تیم فوتبال بوشهر که نهمین دیدار خود را طول ماه گذشته در مقابل تیم پیروز برگزار میکرد بدون اینکه‌بیمی از بازیکنان صاحب نام تیم‌تهرانی داشته باشد با درخشش فراوان به‌پیروزی نائل گردید وقتی این پیروزی را بااهمیت بیشتربحساب می‌آوریم که‌بدانیم ،کلانی ،عزت‌الله‌وطن‌خواه، گنجاپور ، جاسمیان و بیداریان در تیم تهرانی علیه تیم بوشهر بازی میکردند، بهرحال گل‌های پیروزی تیم‌جنوبی را تورانی و میرشکار دردقایق ۱۹، ٦۸ ،٥۹ و ۷۰ بثمر رسانیدند .

بابا وقتی‌ازتهران بازگشتی
برایم یك پیکان خوشگل وقوی بیاور

بهمن‌حشمت‌قهدریجانی اولین قهرمان شانس

آقای بهمن حشمت قهد ریجانی ، پیشه‌ور ، ساکن اصفهان که‌علاوه بر یکصد هزار ریال جایزه نقدی صاحب یکدستگاه اتومبیل پیکان مدل ٤۸ نیز شد ، با خوشحالی فراوان می گفت :

ـ من از بدو انتشار دسته چك‌ـ خوشبختی بلیط های اعانه ملی‌از خریداران پر و پا قرص این دسته چك ها شده‌ام ، چه همین دسته چکها تاکنون ۲ بار مرا بسرحد خوشبختی رسانیده‌اند ، و همین سال گذشته بود که با در دست داشتن دسته چك خوشبختی ۳۰۰ هزار ریال پول نقد از جوائز بلیط های اعانه ملی نصیبم شد واین‌بار هم صاحب یکصد هزار ریال پول نقد و هم مالك پیکان مدل ٤۸ شده‌ام و همه اینها را از برکت دسته چکهای بلیط های اعانه ملی میدانم .

آقای بهمن حشمت افزود :

ـ حالا تصمیم دارم در درجه اول یك خانه برای بهتر زندگی کردن‌خود و خانواده چهار نفریمان خریداری کنم تا از اجاره نشینی‌راحت‌شویم و بعد سرو سامانی به زندگی خود بدهیم تا ایام فراغت بیشتری داشته باشیم که از پیکان اهدائی بلیط های اعانه ملی بیشتر استفاده کنیم.

دومین قهرمان شانس

دومین پیکان ٤۸ نصیب‌آقای‌محسن آهنچیان ،پیشه ور ،ساکن آبادان شد : آقای آهنچیان که هر هفته تنها با خرید یك بلیط اعانه ملی آنهم در روز های سه شنبه خودرا در مسیر شانس قرار میدهد گفت:

ـمطابق سنت همیشگی هفته گذشته نیز یك بلیط اعانه ملی خریدم‌تا هم خود را در مسیر شانس بردن آقای آهنچیان افزود :

ـ دعای خیر هزاران‌هزار نفری که‌از عواید بلیط های اعانه ملی‌ازفرهنك و بهداشت برخوردار میشوند بدرقه راهم شد وهمانطور که پسرم‌آرزو داشت و پیش بینی کرده بود در قرعه کشی قهرمان شانس‌بدریافت یك اتومبیل‌پیکان ٤۸ نائل گردیدم و حالا تصمیم دارم این پول ر ادر بانك بگذارم تا خرج تحصیلی‌بچه ها از آن تامین شود و پیکان را نیز برای روز های تعطیل مورد استفاده قرار خواهم داد .

سایر برندگان جایزه بزرك

اقای مهدی سیف‌الهی ، کارمند ، ساکن تهران ،برنده دویست هزار ریال .

آقای احمد تهمتن راننده ، ساکن تهران ، برنده ۱۲ هزار ریال .

آقای ابراهیم یورغلامحسن ، کارمند ساکن تهران ، برنده یکصد هزار ریال .

آقای سید حسن سادات کیائی ، دانشجو ، ساکن تهران ، برنده یکصد هزار ریال.

آقای پرویز رحمانی ، کارمند ، ساکن تهران ، برنده یکصد هزار ریال

آقایان غلام اسمعیلی رنجبر وبالام حسین عدالت ، کارگران ، ساکن طوالش ، برنده یکصد هزار ریال «شرکتی»

آقایان پرویز حق‌شناس و اصغر کوه کنی ، دانش آموز وپیشه‌ور، ساکن تبریز ، برنده یکصد هزار ریال «شرکتی»

آقای حمیداله شجاعیان ، کارمند، ساکن تهران ، برنده یکصد هزار ریال

آقای چنگیز ایران پور ،پیشه‌ور، ساکن بندر شاه ، برنده یکصد هزار ریال .

آقایان محمد علی ستمدیده‌وناصر شهسواری ، پیشه وران ، ساکن سقز ، برنده یکصد هزار ریال «شرکتی»

آقای احمد کاظمی و غلامرضا زارعیان ،پیشه‌وران ، ساکن‌شاهی، برنده یکصد هزار ریال «شرکتی»

آقای‌الماس قامشلو، پیشه‌ور،ساکن ایلام ،برنده یکصد هزار ریال

آقای سید محمد علی گوراب‌سری، پیشه‌ور ساکن رشت ،برنده‌یکصد هزار ریال .

آقای محرم بیرامی ، کارمند ، ساکن گرگان ، برنده یکصدهزار ریال

آقای طهماسب پایدار چروده ، کشاورز ، ساکن طوالش برنده یکصد هزار ریال «مشابه دویست هزار ریال»

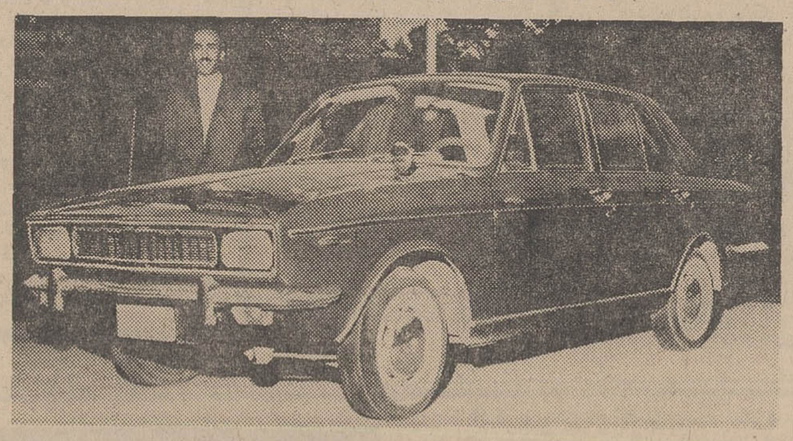

محسن آهنچیان ساکن آبادان دومین قهرمان شانس

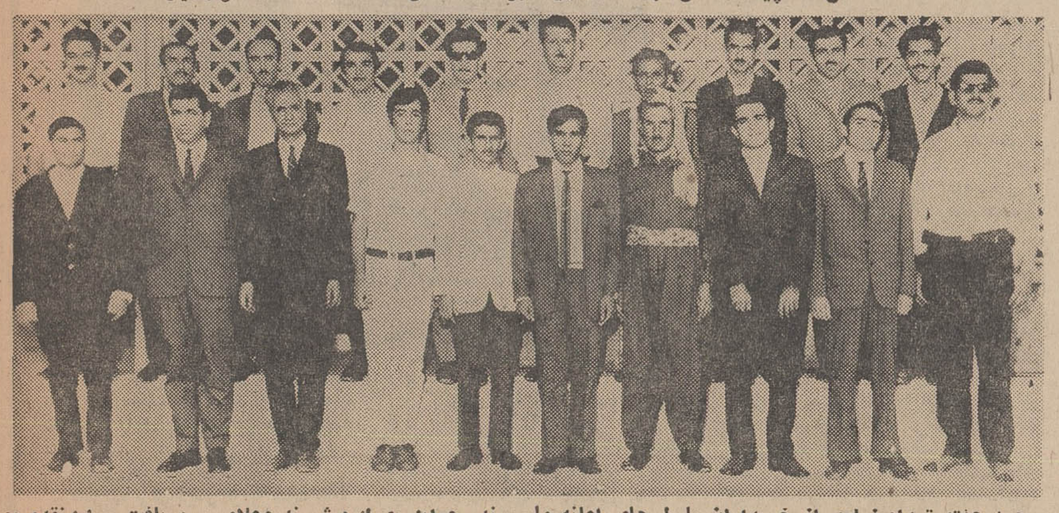

همه هفته تعداد زیادی از خریداران بلیط های اعانه ملی برنده جوایز بزرك میشوند وعلاوه بردریافت جوایز نقدی‌دو نفر آنها بعنوان قهرمان شانس انتخاب میشوند و هریك یکدستگاه پیکان ٤۸ جایزه میگیرند . درعکس بالا برندگان جوائز بزرك بلیطهای اعانه ملی قبل از مراسم قرعه‌کشی‌قهرمان شانس دیده میشوند .

سیما
یك شیرنشان
فقط ۱ ریال

ساحل طلائی
GOLDEN BEACH
در شهر زیبای شهسوار ودر کنار ساحل زیبای بحر خزر کوی ساحل طلائی با بهترین موقعیت و شرایط در اختیار شماست .
ساحل طلائی یك پلاژ مدرن و زیبا با یك آینده درخشان بهترین نقطه برای ساختن ویلای ساحلی و استفاده از تعطیلات سالیانه می باشد .
برای دریافت هرگونه اطلاع بیشتری لطفا در شهسوار به آژانس افق آبی ودر متل قو بدفتر آقای فرد مراجعه فرمایند.
۱ـ۲ آ ـ۳۲۷۹۸

تبریکات
دوشیزه سیما پریسای
احراز رتبه سومی در کنکور دانشگاه آریامهر رشته‌مهندسی صنایع و همچنین توفیق در کنکور دانشگاه پهلوی‌رشته برقو الکترونیك را بشما و مادرگرامی دانش پژوهتان و همچنین‌به آقای جواد پریسای همکار عزیز خودتبریك گفته موفقیت های بیشتری را برایتان آرزو مینمائیم .
آ ـ۱٤۷۳۹ کارکنان سازمان سینا

جناب آقای دکتر احمد ضیائی معاون محترم دانشگاه‌تهران
انتصاب شایسته آن جناب را بمعاونت دانشگاه تهران‌تبریك عرض میکنم
دکتر محمد تابش. استاد دامپروری دانشکده دامپزشکی

آگهی مناقصه خرید علیق
کانون سوارکاران ایران مصرف علیق یکساله دواب خود را بشرح زیر ازطریق مناقصه طبق نمونه و مقررات معاملات‌دولتی خریداری می نماید .
۱ـ جو سفید درشت مرغوب با افت ٥ر۱۰۰ ـ٤٥ تن « طبق نمونه »
۲ـ یونجه خشك مرغوب فشاپویه ۳٥ تن « طبق نمونه»
۳ـ کاه سفید نرم بدون خاك دوباده ـ ٥۰ تن « طبق‌نمونه»
شرایط مناقصه
الف ـ داوطلبان باید علیق را درانبار کانون سوارکاران‌واقع در کیلو متر ۱٤ جاده کرج تحویل نمایند.
ب ـ برندگان مناقصه بایستی علیق مذکور را طبق قرارداد بکانون تحویل نمایند در صورتیکه برخلاف قرارداداجناسی‌حمل شود از تخلیه آن خودداری خواهد شد .
ج ـ پیشنهاد دهندگان بایستی مبلغ ۲۰ر۰۰۰ ریال وجه نقد به حساب جاری شماره ۱۱٤٦ ببانك سپه پرداخت نموده وفیش آنرا ضمیمه پیشنهاد خود الی مورخه ۱۱ر٥ر٤۸ بکانون سوار‌کاران ارسال نمایند .
ح ـ پیشنهادات در ساعت ۱۱ صبح روز یکشنبه ۱۲ر٥ر٤۸ با حضور پیشنهاد دهندگان باز و قرائت خواهد شد.
خ ـ کلیه هزینه های آگهی و مالیات بعهده فروشنده «برنده مناقصه » خواهد بود .
کانون سوارکاران در رد یا قبول یك‌یاکلیه پیشنهادات مختار خواهد بود.
۱ـ۲ آ ـ۳۳۳۲۸

صندوق نسوز کاوه باحداقل قیمت
قیمت چهارمدل ازصندوقهای نسوز کاوه بعلت افزایش تولید ۲٥٪ کاهش یافت
مدل ۱٥۰ کیلوئی ۲۹٥۰ ریال
مدل ۲٥۰ کیلوئی ۳۹٥۰ ریال
مدل ۳٥۰ کیلوئی ٤۹٥۰ ریال
مدل ٥٥۰ کیلوئی ۷۹٥۰ ریال
فروشگاه و نمایشگاه صندوق نسوز کاوه تهران میدان سپه ـ تلفن ۳۱٤٤۸۷ و ۳۱٤۷۰۲
از شهرستانهائی که نماینده نداریم نماینده فعال می‌پذیریم
48.K.7
قسمتی از نمایندگان فروش مصنوعات کارخانه‌های کاوه در شهرستانها
۱ـ رامسر ـ میدان فلکه فروشگاه مصطفی علیمحمدی تلفن ٦
۲ـ اصفهان ـ خیابان چهارباغ ـ فروشگاه کاظم جعفری
۳ـ بندرعباس ـ فروشگاه کانال ـ حسن خدابنده‌لو

آب آشامیدنی مرودشت آلوده است!

ازیکسال پیش مردم برك امتیاز تلفن گرفتنداما ازنصب تلفن خبری نیست !

«آب آشامیدنی مرودشت فارس ناقل میکرب بیماری‌های گوناگون است با اینکه شهرداری مرودشت قبلا بطور مرتب از مردم ودیعه میگرفت تا آب آشامیدنی آنهارا از تخت‌جمشید تهیه کند ولی سرانجام بوعده خود عمل نکرد. در حال حاضر آبی که بمصرف شرب اهالی مرودشت میرسد آنقدر گل‌آلود وکثیف است که حتی چهار - پایان از خوردن آن امتناع می‌کنند تا چه‌رسد بانسان!! واگر وضع بهمین منوال ادامه یابد معلوم نیست وضع بهداشت و سلامت مردم بکجا خواهد انجامید..»

بااین مطلب مذاکرات هفتمین جلسه اعضای هیئت مشورتی روزنامه اطلاعات در مرودشت آغاز گردید و طی آن پیرامون مسائلی از قبیل‌وضع نامطلوب آب آشامیدنی مرودشت ، توسعه شبکه تلفن شهری و تکمیل کادر اداری پست و تلگراف ، لزوم تعیین و تثبیت نرخ ارزاق عمومی ، مسائل آموزشی و سایر خواسته‌های مهم اهالی مرودشت بحث شد .مسائل مورد بحث این جلسه توسط هفت نفراز اعضای هیئت مطرح گردید که مشروح آن طبق گزارش خبرنگارما در مرودشت بدینقرار است :

مذاکرات هیئت‌های مشورتی روزنامه اطلاعات

● از تلفن خبری نیست

اهالی مرودشت از سالها پیش‌آرزو داشتند که درشهر آنها نیزمثل‌اکثر نقاط کشور دستگاه‌تلفن شهری‌نصب شود. تااینکه بالاخره مقامات مسئول اداره تلفن استان فارس که گویا تصمیم داشتند به‌این آرزوی دیرینه اهالی‌مرودشت تحقق بخشند ،باانتشار یك آگهی، دراین مورد باهالی‌بشارت دادند: «بزودی چند شماره‌تلفن به تلفن های فعلی مرودشت اضافه‌خواهد شد.» واهالی که میدیدند بزودی صاحب تلفن خواهندشد یکی پس از دیگری باپرداخت‌سپرده‌ووجوه‌مربوطه به‌یکی از بانکهای مرودشت ،برگه های امتیاز گرفتند و بانتظارنشستند، ولی‌با اینکه قریب به‌یکسال از موعد مقرر نیز گذشته است هنوز ازنصب تلفنها خبری نیست !.. مردم می‌گویند اگر هدف مسئولین اداره‌تلفن فارس نصب تلفن است چه بهتر که باین انتظار پایان دهند وگرنه‌برگه های امتیاز راپس بگیرند . و خیال همه‌را راحت کنند .

● در جا میزند

بحث بعدی درباره نقص کار اداری پست و تلگراف بود. دراین جلسه گفته شد :مبادلات پستی و تلگرافی مرودشت مثل ۳۰سال قبل بصورت «لاك‌پشتی» انجام میشود واز آن‌تاریخ سه‌نفر در راس اداره قرار گرفته‌اند وتا امروز کوچکترین تحرکی درامور پستی صورت نگرفته و ادارهٔ پست و تلگراف همچنان درجا میزند! باتوجه باینکه ازآن تاریخ تاکنون جمعیت مرودشت حدود سه‌برابر افزایش‌یافته شایسته است‌مقامات مسئول نسبت به توسعه و تکمیل کادر اداری پست‌و تلگراف اقدام نماید تا رضایت مردم ازاین حیث فراهم گردد .

* نرخها دلبخواهی است

گرانی میوه و ارزاق عمومی بحث بعدی این‌جلسه بود . ضمن بحث‌گفته میشد که‌تعیین نرخ ارزاق‌در مرودشت دل‌بخواهی است‌و متاسفانه در تثبیت نرخها و کنترل قیمت ها کمترین توجهی نمیشود و مغازه‌داران اجناس را بقیمتی که خود تعیین کرده‌اندبه خریدار عرضه میدارند . اعضای‌هیئت پیشنهاد کردند : مقامات شهرداری در تثبیت وکنترل نرخها توجه‌بیشتری مبذول دارند تا جلوهرگونه اجحاف گرفته شود .

● مستقل شود

امور آموزش و پرورش مرودشت ازمدتها قبل بانظارت اداره آموزش و پرورش شهرستان شیراز اداره‌می‌شود این اداره از اینکه نتوانسته است خود مستقلا امور آموزشی را انجام دهد پیشرفت چندانی نکرده است .ازطرف اعضای هیئت پیشنهاد شد: مسئولین آموزش و پرورش فارس ترتیبی دهند که اداره آموزش و پرورش مرودشت مستقل شود وامور فرهنگی مربوط به‌خود را راسا انجام دهد .

باتوجه بافزایش روز افزون محصلین دبستانی و دبیرستانی در مرودشت تقاضا شد: مسئولین اداره آموزش و پرورش مرودشت از حالادر فکر جاو مکان کافی جهت تحصیل دانش - آموزان باشند تامثل سال گذشته از لحاظ کمبود جاو مکان دچار مضیقه نگردند.دیگر اینکه‌دایر کردن کلاس ششم طبیعی پسرانه و تکمیل دوره اول و تاسیس دوره دوم دبیرستان دخترانه در مرودشت یکی ازخواسته های مردم این‌شهر است .

دانشکده کشاورزی، دانشگاه جندیشاپور

کلاسهای تابستانی دائر کرد

از اول مردادماه جاری ۵۹نفراز دانشجویان سال سوم دانشکده کشاورزی دانشگاه جندیشاپور ، درکلاس‌های تابستانی این دانشکده‌که برای اولین بار دائر گردیده سرگرم تحصیل شدند .

آقای مهندس جرجانی‌سرپرست آموزشی دانشکده کشاورزی‌اهواز ضمن اظهار مطالب بالا بخبرنگار ما گفت: درکلاس های تابستانی رشته های آب‌و خاك، دامپروری و فرآورده های گیاهی تدریس میشود و طبق این‌برنامه که‌برای اولین‌بار ، اجرا میگردد ، دانشجویان دورهٔ عمومی‌را تبدیل بدورهٔ اختصاصی خواهند کرد و درپایان این کلاسها پس ازتکمیل واحدهای خود، فارغ‌التحصیل خواهندشد .

وی افزود: دانشجویان هنگام گذراندن کلاس های تابستانی عملا در مزارع بکار میپردازند .

اخبار شهرستانها

میوه‌های فاسد معدوم شد

مقدار زیادی میوه و تره بارفاسد از مغازه‌های میوه‌فروشی کرمان کشف ومعدوم گردید.

میوه‌های فاسد در بازرسی که وسیله مامورین شهرداری کرمان از مغازه‌های میوه فروشی این شهربعمل آمد کشف شد.

خبرنگار ما درکرمان گزارش‌داد: این بازرسیها بمنظور حفظ بهداشت وسلامت مردم همچنان ادامه دارد.

قهرمانان کشتی کشور

برای شرکت درمسابقات قهرمانی وارد مشهد شدند

قبل از ظهر دیروز ، دویست نفر از قهرمانان کشتی‌آزاد بیست ودو استان و فرمانداری کل کشور بمنظور شرکت در مسابقات‌قهرمانی کشتی‌آزاد ایران، باقطار وارد مشهد شدند و از طرف گروه کثیری از ورزشکاران و مسئولان سازمانهای ورزشی خراسان مورد استقبال قرار گرفتند.

خبرنگار ما در مشهد گزارش داد: کشتی‌گیران کشور ،پس‌از ورود بمشهد ، باتفاق مسئولان تربیت بدنی خراسان ، بحرم حضرت‌رضا علیه‌السلام مشرف شدند وپس از زیارت باردوی مسابقات عزیمت نمودند، مسابقات‌پس از تمرین و استراحت دو روزه کشتی‌گیران ، از بعد ازظهر روز چهارشنبه، در سالن سرپوشیده والاحضرت ولیعهد شروع میشود.

کارشناسان فرانسوی

درساختمان‌پل «سنك‌بست»

عملیات پی‌ریزی پایه های پل«سنك‌بست» مشهد وسیله کارشناسان فرانسوی آغاز شد .

پی‌ریزی پایه های این پل بیش‌از چهل روز بطول میانجامد و سپس ساختمان اصلی آن که‌دارای سه‌دهانه ۱۵ متری می‌باشد آغاز خواهد شد.

خبرنگار ما در مشهد گزارش‌داد: وزارت راه درنظر دارد قبل از فرا رسیدن فصل زمستان بهره‌برداری از این پل‌آغاز گردد .

سیلوی ۸ هزار تنی رضائیه

درشهریورماه آینده مورد بهره برداری قرارمیگیرد

در شهریور ماه آینده بهره‌برداری از سیلوی هشت هزار تنی رضائیه آغاز میگردد.

هزینه ایجاد این سیلو در حدود سی‌وشش میلیون ریال پیش‌بینی‌شده وفعلا نود در صد از کارهای ساختمانی آن و پنجاه درصد کار نصب ماشین آلات سیلو بپایان رسیده است.

خبرنگار ما در رضائیه گزارش داد: آقای کیانپور استاندار آذربایجان غربی در بازدیدیکه از کارهای ساختمانی سیلوی هشت هزار تنی رضائیه بعمل آورد برای پیشرفت کارهای ساختمانی‌آن دستوراتی بمسئولین مربوطه داد.

صدور خشکبار

مقدار سیصد و هفتاد هزار کیلو خشکبار آذربایجان‌غربی بارزش‌هشت میلیون و هشتصد هزار ریال ظرف یکماه گذشته بکشورهای خارج‌صادر شده است.

بنابگزارش خبرنگار ما در رضائیه: این مقدار خشکبار با نظارت اداره کل استاندارد آذربایجان غربی در کارخانه‌های تهیه خشکبار بسته‌بندی شده بود.

۷ کیلو تریاك

در حومه بیرجندکشف شد

مامورین مبارزه با مواد مخدر هنك ژاندارمری بیرجند ضمن بازرسی‌یکی از خانه های‌روستائی‌قریه «حسین‌آباد» بیرجند از منزل شخصی بنام سید حسین حسینی مقدار هفت کیلو و دویست گرم تریاك کشف کردند .

خبرنگار ما دربیرجندگزارش داد: متهم دستگیر و روانه زندان شد و تریاکهای مکشوفه بمقامات انتظامی تحویل گردید .

۱۵۰ کیلو آرد فاسد

از دو مغازه نانوائی نوشهر کشف شد

مقدار یکصدو پنجاه کیلو آرد فاسد از دو مغازه نانوائی‌و آرد فروشی نوشهر متعلق به «کاکرودی» و صادق ملائی» کشف شد ومتخلفین باپرونده متشکله بدادسرای نوشهر معرفی گردیدند .

ازطرف آقای ایلخان بختیاری بازپرس شعبه‌دوم دادسرای نوشهر برای‌هریك از متخلفین مبلغ پانزده هزار ریال قرار صادر شد و متهمین روانه زندان گردیدند .

خبرنگار ما در نوشهر گزارش داد: آردهای فاسد دربازرسی که وسیله مامورین اداره مهندسی بهداشت نوشهر از مغازه های خبازی و آرد فروشی‌این شهر بعمل‌آمد کشف گردید .

نمایندگان اطلاعات در خدمت مردم

«اوشان» درخطر سیل است

برای مردم «اوشان» که‌یکی از ییلاقات اطراف تهرانست ، سیل ، مشکلی‌دائمی و بزرك است . رودخانه جاجرود که از وسط «اوشان»میگذرد ،زمستان ها طغیان میکند و باغات وجاده ها رادرهم‌میکوبدو اگرمسئولین امر، بفکر ترمیم خرابی های سیل باشند ، این مشکل‌چندان مهم نخواهد بود ، ولی ، آثار سیل سال گذشته ، هنوز در اوشان بچشم میخورد و اگراین وضع ادامه یابدوخسارات سیل، هرساله تجدید شود ، از منطقه مسکونی «اوشان» دیگر چیزی باقی نخواهد ماند ! مطلب بالا را اهالی اوشان ، در دفتر نمایندگی روزنامه اطلاعات در قشم عنوان کردند .

کارمندان «مهرانغرب» ومشکل حقوق

حقوق ماهیانه کارمندان‌ادارات دولتی «مهرانغرب» پانزدهم هر ماه پرداخت میشود ، و باتوجه بشرایط خاص منطقه‌ای ، این امرمشکلات زیادی‌برای کارمندان بوجود می‌آورد. علت این تاخیر پرداخت ، نبودن ادارهٔ دارائی در مهرانغرب است و تازمانیکه مسئولین امور در اینمورد اقدام نکنند ، مشکل پرداخت حقوق حل نخواهد شد . مطالب بالا را عده‌ای از کارمندان ادارات دولتی مهرانغرب‌دردفتر نمایندگی روزنامه اطلاعات عنوان کردند و تقاضا نمودند که‌بحواست‌هایشان رسیدگی شود .

شهردار فقط وعده داد !

خیابان کمپانی رشت که نام دیگر آن «درویش مخلص»می‌باشد نه‌تنها سطح آن خاکی است بلکه مجرای فاضلاب نیز ندارد و بهمین جهت در مواقع بارندگی سیلاب در گودالهای سطح خیابان جمع میشود واین آب کثیف علاوه بر این وارد خانه های اطراف‌میشود رفته‌رفته درچاه آب منازل رخنه‌کرده و بهداشت وسلامت مردم را به مخاطره میاندازد !..

عده‌ای از ساکنین مسیرخیابان «درویش مخلص» رشت ضمن مراجعه بدفتر نمایندگی روزنامه اطلاعات و باعنوان کردن مطالب بالا افزودند: آقای‌شهردار وعده داده بود حداکثر تا آخر وقت روز هیجدهم‌تیرماه گذشته‌نسبت به اگوسازی این خیابان اقدام نماید ولی بااینکه ازآن تاریخ حدود بیست روز نیز گذشته است ، متاسفانه هنوز در این مورد اقدامی صورت نگرفته و چنین بنظر میرسدآقای شهردار وعده‌ای راکه داده بود فراموش کرده است !

خطوط تلفن کاریر

بین چند شهر فارس دائر شد

بهره‌برداری از تلفن کاریر بین شهرستان های شیراز - نی‌ریز، فسا- داراب،جهرم ، فسا ، فسا-لار ،فسا - اصطهبانات و جهرم - لار آغاز گردید.

گزارش خبرنگارما در شیراز حاکیست : بهای مکالمه تلفن درمدت سه دقیقه برای‌شیراز - نی‌ریز بیستو یکریال ، فسا-داراب دوازده ریال، فسا-جهرم دوازده ریال ، فسا- لاربیست ویکریال ،فسا- اصطهبانات۹ ریال و جهرم -لارهیجده ریال درنظر گرفته شده است .

۲۰ حروار گندم سوخت

آتش سوزی شدیدی دریکی از خرمن‌های گندم قریه «پلنگرد»شاه‌آباد غرب رویداد و بیش از بیست خروار گندم طعمه حریق شد.

خبرنگار ما در شاه‌آباد غرب گزارش داد: این آتش سوزی‌وسیله عده‌ای از کودکان قریه که در اطراف خرمن مشغول‌آتش‌بازی بودند ایجاد شد و پس از ساعتی دامنه حریق توسعه یافت و بیست خروار گندم‌رابکام کشید !

مبارزه باکرم ذرت

از آغاز عملیات مبارزه با کرم ذرت خوشه‌ای که ازچندی‌پیش وسیله مامورین اداره حفظ نباتات استان سیستان و بلوچستان در مناطق ایرانشهر، سراوان و خاش شروع گردید درسطح سیصد هکتار از اراضی مناطق‌مذکور علیه آفت مزبور مبارزه شده است .

بنابگزارش خبرنگار ما درزاهدان: مبارزه با این‌آفت در اکثرنقاط‌استان سیستان و بلوچستان همچنان ادامه دارد .

سمپاشی گاوداریها ..

بدستور آقای شاه‌حسینی سرپرست شهرداری شهر ری‌ازچهار روز پیش ، یك اکیپ ۳۰ نفری بسر پرستی آقای دادگستر و با همکاری سازمان دفاع غیر نظامی، به سمپاشی گاوداریها ، نهر هو باغات اطراف شهرری ،پرداخته‌اند خبرنگار ما در شهر ری گزارش داد: سمپاشی ، نقاط مختلف شهرری ، مدت یکماه بطول می انجامد ، هزینه سمپاشی از طرف شهرداری تامین شده است .

شکارحیوانات‌وحشی

در شکارگاههای بیجار ممنوع شد

چون نسل حیوانات وحشی در شکارگاههای گروس اطراف بیجار روبانقراض است از طرف آقای جلیل فرحی رئیس اداره شکاربانی ونظارت برصید بیجار ترتیبی داده شد تا مراقبتهای لازم در مدت شبانه‌روز از طرف مامورین بعمل آید.

خبرنگار ما در بیجار گزارش داد: بمنظور جلوگیری از شکارحیوانات وحشی در این منطقه برای شکارچیان متخلف جریمه‌سنگینی در نظرگرفته شده است.

آبهای زیرزمینی خراسان،سراز گلپایگان درآورد!

آب چاههای خراسان ۱۲ متر پائین رفته و بارتفاع آب‌چاههای گلپایگان ۱۲ متر افزوده شده‌است

در حالیکه سطح‌آب چاههای عمیق مشهد ، چهار الی ۱۲ متر پائین رفته و مزارع کشاورزی این‌شهر با خطرکم‌آبی مواجه شده‌است در گلپایگان سطح آب‌چاههای نیمه‌عمیق ، حدود ۱۲ متربالا آمده و آب قنات هائیکه سال گذشته روبخشکی گذرده بود دوباره ، جریان‌یافته است .

بنابگزارش خبرنگار ما در گلپایگان : اهالی گلپایگان بارندگی شدید سال گذشته، عامل اصلی افزایش اب چاه‌ها و قنوات میدانند ولی باتوجه به اینکه خراسان‌نیزسال گذشته، ازنظر باران در مضیقه نبود ، وحتی در بعضی نقاط کثرت بارندگی ، باعث جریان سیل و خسارت نیز گردید ، استدلال فوق‌برای افزایش اب چاهها، شاید چندان قابل‌قبول نباشد. بهرصورت کشاورزان تلپایگان که سالهای پیش با مشکل کم آبی مواجه بودند افزایش آب های زیرزمینی ، رابفال نیك گرفته‌اند وبرای‌ازدیادومرغوبیت محصولات کشاورزی خود امید زیادی دارند .

ضمنا آنها ، به هموطنان خراسانی خود اطمینان میدهند که‌کاهش آب چاهها امری‌عادی است و گلپایگان نیز سالهای پیش بااین مشکل روبرو بودبنا براین ، بعید نیست ، آب چاه ها و قنوات مشهد دوباره بالا بیاید ،عده‌ای از اهالی‌شوخ‌طبع گلپایگان نیزمیگویند:خراسان تابحال برای کشور ما منبع‌خیر وبرکت بوده و بهمین جهت‌آب آن سراز گلپایگان و نقاط اطراف درآورده و موجب رونق کشاورزی بیشتر این سامان گردیده‌است .. تانظر مقامات مسئول چه‌باشد ؟

پرورش فکر باهفت تیر!

سوغات زاهدان

کانون پرورش فکری کودکان ونوجوانان زاهدان‌تصمیم گرفته فکر کودکان و نوجوانان این شهر را باهفت تیر پرورش بدهد !

شاید شما فکر کنید که با هفت‌تیر نمیشود فکر را پرورش داد . که بنده باید عرض کنم جنابعالی اشتباه فکر میکنید و فکرشما راهم باید پرورش داد. (البته بدون هفت‌تیر!)

حالا بنده میخواهم آخرین روش برای پرورش‌فکر کودکان ونوجوانان نا متد گرلاوین خدمتتان عرض کنم تاشما هم اگر خواستید فکر کسی را پرورش بدهید از تبحر و تجربه گردانندگان کانون پرورش فکری کودکان‌ونوجوانان‌زاهدان استفاده فرمائید .

اول جشن باشکوهی در سالن کتابخانهٔ !در حضور عدهٔ کثیری از دانش آموزان عضو کتابخانه واولیاء آنها ترتیب میدهید .بعد به‌یکعده از جوانان و دانش - آموزان عضو کتابخانه !تکلیف می‌کنید تشریف ببرند چندتا فیلم فارسی را پشت‌سر هم ببینند بعد به‌آنها میگوئید حالا هرچه درسینما دیدید روی‌سن بیاورید تاشرکت کنندگان‌در جشن کتابخانه !هم مستفیض شوند .

یك هفت‌تیرهم‌گیر می‌آورید میدهید دست آرتیسته !(که عضو کتابخانه است) یك پالتو گشاد هم می‌کنید به‌تن رئیس دزدها (که اوهم عضو کتابخانه است) وبا اجرای یك نمایشنامه جنائی ، علاوه بر اینکه فکر بقیه جوانان عضو کتابخانه را پرورش میدهید ، بلکه موجب پرزرش فکرجناب آلفردهیچکاك خواهید شد که کلی خاصیت دارد !

ماکه جزو مدعوین این‌جشن بودیم ، البته فکرمان بمیزان قابل ملاحظه‌ای پرورش یافته ، ولی معلوم نیست راهی که مسئولین کانون پرورش فکری میروند به‌کجاست .

* جواب سوغات :

-به ده‌فرسخی ترکستان !

سوغات ولایت

آش بسلامتی آپولو!

سوغات کوهبنان

اهالی کرمان هم‌مثل مردم خیلی از نقاط دیگر رسم‌ندارند که وقتی مسافر خیلی عزیز و محترمی سفر میکند روز سوم مسافرتش‌جهت‌رفع بلاوسلامتی(!) ازآشی می‌پزند که آنرا «اش پشت‌سرو» (که همان آش پشت پاباشد) می‌نامند .

مردم کوه‌بنان کرمان هم برای‌سلامتی سرنشینان آپولوی ۱۱روزسوم مسافرتشان‌برایشان «آش پشت‌سرو» پختند و در ضیافتی آنرا بین فقرا تقسیم کردند. و لحظه‌به‌لحظه که‌رادیو موقعیت فضانوردان را خبرمی‌داد اهالی یك قاشق آش می‌خوردند و میگفتند به‌سلامتی آپولو ۱۱ !

البته اهالی کوهبنان کرمان اکنون مدعی نیستند که فضا نوردان سلامت‌بازگشتن خود را مدیون آنها و آش پشت پای آنها هستند، ولی بهرحال این توجه وعلاقه آنهابه‌پیشرفت‌علم و صنعت امروزه مسئلهٔ قابل توجهی است .

* جواب سوغات :

-بگوئید یك اش هم برای مسافران اتوبوس بپزند !

شهرباغ نرخها

* نرخهای بیجار

*زردآلو درجه‌یك محصول همدان: هرکیلو ۱۰ ریال.
*زردآلو درجه ۲ همدان :کیلوئی ۸ریال .
*انگور یاقوتی درجه‌یك: هر کیلو ۱۶ریال .
*انگور یاقوتی در جه ۲: یك کیلو ۱۴ریال .
*انگورسفید : کیلوئی ۱۸ ریال
*غوره :کیلوئی ۱۴ ریال .
*گیلاس درجه یك : هرکیلو ۴۰ریال
*آلبالو درجه یك: یك کیلو ۱۴ ریال .

* نرخهای شیراز

*طالبی درجه‌یك: کیلوئی ۵ریال.
*طالبی درجه ۲: هرکیلو ۳ریال.
*بادمجان محصول کازرون : یك کیلوئی ۷ریال .
*بادمجان شیرازی درجه یك : کیلو ۵ریال .
*کدو ریز درجه یك : کیلوئی ۵ ریال .

سیمای شهرستانها

از بخشدار زاده — نماینده اعزامی سازمان شهرستانها

زراعت جیرفت

همیشه درخطر خشکسالی است «۳۸۳»

وجود جنگلها در نقاط کوهستانی و مرتفع جیرفت‌هرچند پراکنده میباشد باعث اعتدال و بلکه سردی هوا در این سرزمین گرمسیری و موجب طراوت هوا و سرسبزی و خرمی در این منطقه خشك و سوزان شده است . در جنگلهای نقاط گرمسیری سرزمین جیرفت درختان کهور و گز وانواع‌درختان دیگری که حتی اسمشان بگوشم ناآشنا بود ووقتی از مطلعین محلی در باره آنها میپرسیدم باشنیدن اسامی آنها از قبیل (کهلم، کسور ، توبیت و قوس) دچار تعجب میشدم وجود دارد. ولی آنچه مسلم است درختان جنگلی پسته‌وحشی‌وبادام کوهی مناطق کوهستانی جیرفت دارای اهمیت زیاد است‌مساحت این جنگلها طبق اظهار مطلعین محلی ومتصدیان امر فقط دریك مسیر که بین شهرستان بافت و «اسفندقه» یعنی ازشمال غربی جیرفت تاجنوب شرقی این شهرستان در حدود پانصد هکتار تخمین زده میشود.

علاوه براینها در سواحل رودخانه‌های جیرفت و مسیل آنها و همچنین در قعر دره‌هائیکه خاکشان نسبتا مرطوب‌است علفهای خودرو و خرزهره و «نی» میروید و در بعضی دره‌های نقاط گرمسیری این سرزمین هم درختان انجیر وحشی‌میروید.

بدیهی است که تابحال نه فقط برای حفاظت وتوسعه جنگلهای این منطقه و بهبود انواع درختان مثمره وحشی و تشخیص آفات و امراض نباتی و مبارزه با آنها در این‌سرزمین اقدام موثری بعمل نیامده است بلکه قطع درختان جنگلی و سوء استفاده از آنها بمنظور تهیه هیزم و زغال تهدیدی برای انهدام کلی جنگلهای مزبور بوده است .

مراتع این سرزمین حاصلخیز و پراستعداد نیز همانطور که قبلا عرض کردم بدو صورت مراتع ییلاقی که در مناطق کوهستانی و در مجاورت جنگلها قرار گرفته و مراتع قشلاقی که بیشتر در جلگه‌های نقاط گرمسیری قرار دارد، میباشد.

مراتع سرزمین جیرفت نسبتا وسیع است ولی همانطور که‌در ابتدای این گزارش باستحضار رسید خشکسالی خطر بزرك وبسیار بزرگی برای مراتع و دامداری این‌نواحی بشمارمیرود..

اکنونکه باموقعیت ووضعیت کلی سرزمین حاصلخیزو پراستعداد جیرفت آشنا شدید بدنیست مختصری ازخصوصیات این شهرستان را آنطور که دیدم و استنباط کردم برای‌شما خوانندگان ارجمند بگویم. -

جیرفت ، همانطور که در گزارشهای پیشین عرض کردم از لحاظ موقعیت جغرافیائی در یك منطقه‌گرمسیری واقع‌شده وبهمین جهت تابستانهای گرم و طولانی دارد. فصل تابستان در این شهرستان از اواخر ماه دوم بهار شروع میشود وتانیمه‌و بلکه اواخر فصل پائیز ادامه دارد.-

موقعیکه من از جیرفت بازدید میکردم یکماه از فصل پائیز گذشته بود ولی هوای این شهرستان هنوز گرم‌و تابستانی وبلکه داغ‌بود . بطوریکه روزها از شدت گرمای هوا در «سبزواران» مرکز این شهرستان که غرق در سبزه ودرخت است و قاعدتا میبایستی هوای مطبوع و ملایم داشته‌باشد، در ساعات نیمه‌روز کمتر کسی در خیابانها دیده میشود. شبها نیز اهالی از فرط گرمای هوا همچنان بالای بامها استراحت میکردند و غالبا روپوش آنها یك ملافه یا «شمد» بود که آنرا هم برای جلوگیری از نیش حشرات یا هجوم پشه بروی‌خود میانداختند .

در جیرفت و مخصوصا در «سبزواران» مرکز این شهرستان بهمان نسبت که هوا گرم و بلکه داغ است و بهمان اندازه‌که سبزه و درخت وباغ در معابر و خیابانها و اطراف شهر دیده میشود، پشه و حشرات گوناگون موذی هم فراوان وجوددارد. بطوریکه اوائل شب در اطراف لامپهای برق خیابانها تراکم پشه‌ها بحدی است که گوئی برهریك از لامپها حبابی بزرك‌و ضخیم از پشه‌های ریز و درشت نصب کرده‌اند که‌نمیگذارد شعاع لامپ، سطح خیابان را کاملا روشن کند.

پنساتیوا

-۲۸-

- آنچه را که من مایل بدانستن آنهم ریشه این عصبانیت است . کورنلیو ، مادام که رازی بین پنساتیوا و من وجود داشته باشد ، باو عروسی نخواهم کرد .

کورنلیو بمن قول داد :

- عنقریب برای دیدن تو به سانتاکلارا خواهم آمد .

قول او مرا از مراجعت به مکزیکو منصرف نساخت . خورشید طلوع کرده بود . امید مبهمی بدلم راه یافته بود که آنروز چیز تازه‌ای در باغ کنت خواهم دید .

از کورنلیو جدا شدم و سوار براسب براه افتادم . شاشا و فیدل بدنبال من روان بودند . بسرعت‌ازدره‌ای که «پاکان» و پاکدینان آنجا را «خانقاه»خود قرارداده بودند ، دور شدیم . لحظه‌ای بعد ، در وسط کوه بودیم و جاده بطور مارپیچ در طول تپه ها پائین میرفت.چون به‌رودخانه رسیدیم .رودخانه بنظرمن‌همچون‌موجودی آشنا یا یك‌دوست قدیمی رسید. مگرنه این بود که من پنساتیوا را از خشم او رهانیده بودم ؟

تنها اسمی که بلب های من می آمد ، همین اسم بود : پنساتیوا ! صورتش همیشه در جلوی چشمانم میدرخشید . از میان بادی که کاج ها رابصدا درمی‌آورد صدایش را میشنیدم . دوباره بیصبری و بیقراریم آغاز شد و تمایل شدیدی به دیدن باغ درمن بوجود آمد . بزحمت پیچ‌وخم های جاده باریك کوهستانی را که خورشید برفراز آن میدرخشید ، طی کردیم .

شاشا بحال اعتراض پرسید :

- چرا اینقدر تند میرویم ؟

در جوابش گفتم :

- من از کوهستان خسته شده‌ام و می خواهم زودتراین‌پیچ‌وخم های‌سرگیجه‌آور تمام شود .

فیدل که سوار قاطرحمل‌لوازم و خواربار بود ، چشم از دهانه مرکوبش برنمیگرفت و سربلند نمیکرد . شاشا گفت :

- این درست است که تو چنین روزی را برای عبور از جلوی باغ انتخاب کنی؟

- ای ترسو !

- بلی ، ترسو ! من شاهد انقلاب‌بودم و بعد از آنهمه جنك مذهبی را دیده‌ام . ترجیح میدادم باردیگر صحنه های‌خونین انقلاب و جنك مذهبی را ببینم ولی روز پانزدهم ژوئیه از جلوی باغ عبور نکنم .

- تصور میکنی که‌روح «گوستاوموتوز» روز های پانزدهم ژوئیه در باغ باشد ؟

- دوباره شروع کردی ، دوباره‌شروع کردی . خواهش میکنم بس کن !

چنان با الحاح و التهاب حرف میزد که دلم بحالش سوخت، او با وحشت‌وهراس به درختان کاجی که از جلوی آنها عبور میکردیم ، نگاه میکرد. اسب‌هابی‌آنکه چندان سروصدائی بپا کنند ، روی تیغه های طلائی رنك کاج در حرکت بودند. رودخانه در پیچ دره از نظر محو میشدو صدای غرش آن بگوش نمیرسید من چنان مسحوراین منظره‌و گردش‌درمیان درختان‌بی‌حرکت بودم که اضطراب و دلهره‌ام رافراموش کردم .

چون بمحلی رسیدیم که دوروزقبل هنگام عزیمت به «سنك‌سرخ» در آنجا ناهار خورده‌بودیم ، ناگهان قلبم فرو ریخت، به‌وسط کاجستان رسیده‌بودیم . اندکی‌پائین تر دیوار خرابه‌باغ و سطح مواج «مرداب خوانندگان » پیدابود . راه باریکی که‌ازمرداب به‌پائین باغ‌منتهی میگشت از دور بخوبی دیده می شد . فریادزدم :

-مثل‌اینکه عده‌ای در آنجا هستند.

«شاشا »تضرع کنان گفت:

-خدا بدادمان برسد ، خدا ما را حفظ کند !

فیدل روی برگردانیدتا چیزی‌ببیند. من جلورفتم واز کاجستان خارج شدم . یکمرتبه فریادزدم :

-پنساتیوا !

خودش‌بود ، اشتباه نمیکردم !بازیلیو نیز در کنارش‌بود وبفرتش را از دیدار من پنهان نمی‌کرد . بااسب جلوتررفتم تابسرعت خودم‌را باو برسانم .

چرا پنساتیوا چنین روز شومی ،باین باغ‌نفرین شده آمده بود ؟مانند همان روزی که در رودخانه‌بجانش داده‌بودم ، چهار نعل بطرفش تاختم . وقتی باورسیدم سلام کردم.

بمن‌نگاه کرد و با هیجان‌واضطرابی که از صدایش پیدابود ، از من‌پرسید:

-شما اینجا چه میکنید ؟

-بدیدن کورنلیورفته بودم و ازآنجا برمیگردم خودشما دراین محل وحشتناك آمده‌اید چه کنید ؟باشاره دست آن طرف دیوار را که تقریبا تمامش فرو ریخته بودنشان دادوبه درخت بلوطی که سایه‌اش جاده‌باریك راپوشانده بوداشاره کرده‌گفت:

-همین جابود که برادرم را اعدام کردند.

من‌بااضطراب وتاثر به شاخه هائی که «ژنرال انفانت » را آویخته بودند ، نگاه کردم . بوی عجیبی واردبینی من شد . باغ‌در جلوی ماکسترده‌بود ، باغی متروك ، دورافتاده ووحشی که درختانش سربهم پیچیده بودند . بازیلیو خم شد وبسته‌ای راگشودوشمعهای آنرا بیرون آورد . در همین اثنا شاشا وفیدل سر رسیدند « شاشا» لدی‌الورودواز پنساتیوا پرسید:

-میخواهی دعاکنی ؟

-بلی ، شاشا.

من باجسارت پرسیدم :

-برای چه کسی ؟

ولی‌آنا پشیمان شدم . رنك از چهره پنساتیوا پریدو بازیلیو از خشم بپاخاست وبمن گفت:

-انتظار داشتید که مادموازل برای‌چه کسی‌دعاکند ؟ایشان‌برای ژنرال کارلوس انفانت وسربازانش دعامیکنند.

پنساتیوا اوراساکت کرد وگفت:

-من‌برای تمام کسانی که دراین محل جان خود را از دست داده‌اند ، دعاخواهم کرد.

بازیلیو شمعها را روشن کردوآنها رامیان سنگها نصب کرد . همه‌بزانو در- آمدیم و به دعا هائی که پنساتیوا می - خواند جواب میدادیم و«آمین »میگفتیم. احساس کردم که‌بطرز شوم و منحوسی تحت‌تاثیر قرارگرفته‌ام . از این صحنه موج وحشت متصاعد بود . شمعها با شعله‌ای بس تند میسوختند . باغ‌اهسته زمزمه می کرد .پشت‌سرما، آب‌درمرداب موج‌میزد واشعه خورشید را منعکس می- نمود . پنساتیوا بدعای «استغاثه» رسیده بود وما مرتباجواب میدادیم .

احساس کردم که نگاهی برپیشانی من دوخته‌شده‌است.بخود گفتم : «بعلت‌عصبی بودن است» صدای پنساتیوا هر دم اوج می‌گرفت . اضطراب عجیبی بمن‌دست داده‌بود . تصور کردم که‌کسی درعلفها پنهان شده‌است . بدقت همه‌جا رانظاره کردم . چشمم به آنطرف درخت‌بلوط افتاد . در آنسوی درخت‌افعی سیاهی‌دیدم که لکه های زرد ببدن داشت‌واز تنه درخت‌صنوبری که در مجاورت بلوط‌بود پائین آمد ، بمحض‌اینکه بپائین درخت رسید ، داخل علفزارشد ولابلای بوته های علف خود را پنهان کرد . ازخودم بدم آمد، بخود گفتم:

-متهم مثل «فیدل»ترسو شده‌ام !

درآمد ضیافت پاریس برای زلزله سلماس

چهل سال قبل درهمین روز

روز بعداز شب‌نشینی باشکوه پاریس بمنفعت آسیب دیدگان زلزله سلماس وجوهی از طرف شخصیت های ایرانی و فرانسوی وموسسات خارجی بوسیله‌آقای علاء واصل گردیدکه‌ذیلا اسامی ومقدار اعانات آنان به‌فرانك فرانسه ذکرمی‌شود.

باید توجه داشت که ورودیه ضیافت مزبور صدفرانك (پنج‌تومان) تعیین شده بود و علاوه بر اشخاصی که بلیط خریداری نموده و در این محفل حضور یافته بودند اسامی که‌در ذیل برده میشود اعاناتی فرستاده‌اند که تا مبلغ یکصد فرانك نقل میگردد:

آقای کاپورتالا از زردشتیان محترم هندوستان ده هزار فرانك. اداره نفت وبنزین ۵هزار فرانك. آقای حاج‌امین‌الضرب ٤هزار فرانك. آقای خوشتاریا دوهزارو هفتصد فرانك.وزیر امورخارجه فرانسه دوهزار فرانك. آقاخان محلاتی دوهزار فرانك. آقای سپهبدار اعظم دو هزار فرانك. سفارت روس درپاریس یکهزار فرانك. آقای امیرنظام یکهزار فرانك. سفارت‌نروژ‌پانصد فرانك.سفارت آلمان پانصد فرانك. آقای مفخم‌پانصد فرانك. مادام بروستن پانصد فرانك. سفارت بولیوی پانصد فرانك. رئیس نظمیه پاریس دویست فرانك. سفارت سیام دویست فرانك. مستشار سفارت آلمان دویست فرانك. بانك پاریس دویست فرانك. سمارت مونا‌کو دویست فرانك. بانك پاریس دویست فرانك. بانك وستمینستر دویست‌فرانك. اداره تجارت خارجی پاریس دویست فرانك. سفارت لهستان و قونسولگری روس و پرنس ارفع‌هریك صد فرانك.

قبولشدگان طرق‌وشوارع

از ۳۰ نفر محصلینی که وزارت معارف بوزارت طرق و شوارع معرفی نموده‌بود ده‌نفر آقایان‌ذیل قبول‌شده‌اند که باروپا اعزام گردیدند:

سیدروح‌الله اسبق‌المجاهدین. شاهرخ میرزا شاهرخشاهی. حسین آقارزاقی. صدرالدین شه‌منش. محمدعلی خان واحدی کاشانی. حسین‌خان‌فرمی. سید علی‌اکبر خان شهریور. محمد خان ابراهیمی. عبدالحسین خان ابراهیمی. میرزا حسن‌خان ریاضی.

ازطرف وزارت طرق و شوارع به‌آقایان فوق اخطارشده است برای اخذدستورات و تهیه مقدمات عزیمت باروپا باداره استخدام آنوزارتخانه مراجعه نمایند.

انتظار خدمت کسروی

آقای آقاسید احمدخان کسروی رئیس محاکم بدایت ازطرف‌وزارت عدلیه‌منتظر خدمت شدوآقای میرزا جوادخان عامری

جواد عامری

احمد کسروی

رئیس محکمه تجارت بجای ایشان بسمت ریاست محاکم ابتدائی منصوب ومشغول کار گردید.

معاونت مدعی‌العمومی

آقای حاج میرزا اسدالله خان ممقانی که‌اخیرا بسمت مدعی‌العمومی استیناف اصفهان منصوب شده بود بسمت‌معاونت مدعی‌العمومی دیوانعالی تمیز منصوب گردید آقای ابوالقاسم خان احمدی عضو علی‌البدل محکمه هدایت منتظر خدمت شد.

برای حفظ آثار عتیقه

ازطرف وزارت‌داخله متحدالمآلابعموم حکام ایالات وولایات ابلاغ شده است که‌چون هیئت دولت توجه مخصوصی نسبت بحفظ آثار ملی و اشیاء عتیقه دارد لازم است باسرع‌وقت صورتی از اشیاء بقاع قدیمه تهیه و ضمنا برای حفظ آنها مراقبت کامل بعمل آورند.

هیئت تفتیشیه شمال غرب

زنجان ـ هیئتی ازتفتیشیه کل مملکتی بریاست آقای سرتیپ توفیقی رئیس هیئت اعزامی شمال غرب به‌زنجان وارد شدندو در گراندهتل که جدیدا تاسیس گردیده منزل نموده‌اند و برای اطلاع وآگاهی اهالی اعلانی بمضمون ذیل در شهر منتشر کردند:

حسب‌الامر جهانمطاع اعلیحضرت همایونی هیئتی از تفتیش کل مملکتی برای بازدید ادارات و تفتیش و عملیات حکام وروسای ادارات کشوری ولشکری باین حدود مامور شده‌اند. بعموم اهالی بدین وسیله خاطرنشان می‌نماید که هر فردی ازافراد مملکت شکایتی ازعملیات وتعدیات و اجحافات مامورین دولتی دارد بدون اعمال نظر و غرض در هرساعت میتواند بکمیسیون مراجعه و در صورت صحت رسیدگی و احقاق‌حق بعمل آید.

مجلس ختم در میدان قزوین

در قزوین در مسجد جامع مجلس‌ختم منعقد گردید واخطار ذیل طبع‌و بین اهالی منتشر گردید: بمناسبت قضیه فاجعه قتل آقای آقاسید حسن‌آقازاده حضرت آیت‌الله اصفهانی در نجف که در اثنای نماز مقتول گردید مجلس ترحیم در مسجد جامع منعقد میباشد.

در همدان نیز از طرف آقای محمدی در مسجد جامع آن شهر مجلس ختم منعقدگردید وعموم قاطبه مردم مشارکت جستند.

(نقل‌از اطلاعات سه‌شنبه ۷مرداد ۱۳۰۹)

نقشه‌ها و نقش‌ها!

از: مسعود فقیه

انتقاد

مصاحبه شهردار تهران رابا خبرنگار روزنامه میخواندم، گفتگو درباره لزوم تعریض‌جاده پهلوی بود و اظهارات جناب شهردار بدین مضمون که:

«ادعای کسبه اطراف خیابان پهلوی مردود است، چه در فلان میدان که در نظرگرفته‌ایم برای کسب این عده محل کافی پیش‌بینی شده است «نظریه کسانی که میگویند خیابان دیگری را بجای جاده پهلوی تعریض کنید مطرود است چه آن خیابان ترافیك جاده پهلوی را جذب نخواهد کرد.»

باخود میگفتم حتما درباره تعریض جاده پهلوی مطالعه کافی شده و نظریات شهردار متکی بر ادله‌ایست که اهل‌فن وبصیرت به‌ایشان‌ارائه داده‌اند.

ولی ناگهان این فکر برایم پیش آمد که چرا شهرداری نقشه جامعی برای شهر تهیه نمیکند و چنانچه این نقشه جامع را تهیه کرده است چرا آنرا باوضوح و قاطعیت بمردم وحداقل بنواحی شهرداری ابلاغ نمیکند تا تکلیف همه روشن شود و مردم بدانند در کجا میتوانند محل کسب وسکونت دایر کنند و در کجا نمیتوانند.

دراینکه باید کشش ترافیك را در جاده پهلوی زیاد کرد و راه حلی برای مشکل رانندگی دراین جاده یافت جای چون و چرائیست. چه‌در حال حاضر راه شمیران منحصر به‌جاده قدیم وجاده پهلوی است و تنها تفرجگاه مردم تهران‌در تابستان شمیران است وبالنتیجه راهی که میشود آنرا باسرعت‌معمولی اتومبیل ظرف پانزده الی بیست دقیقه پیمود دریکساعت وگاهی بیشتر از یکساعت طی میگردد ویك تفریح ساده‌ویك‌هواخوری برای مردم بقیمت خرد شدن اعصابشان تمام میشود وبعبارت دیگر خوشی این تفریح وتفرج مختصر از دماغشان بیرون‌می‌آید.

در این اندیشه بودم که پیرامون این مطلب چیزی بنویسم ولی تردید داشتم. چون ارادتمند که ضیاع و عقاری ندارد و طبیعتا از همه گرفتاریهای این‌قبیل آلایش آزاد است، بطریق اولی خبری هم‌ازچگونگی تصمیمات‌شهرداری راجع به‌نقشه‌جامع شهرنمیتواند داشته باشد.

آنقدر هست که میدانم تا بحال چند مرتبه شهرداری مسئله نقشه جامع را عنوان کرده وحتی نقشه هائی‌هم بچاپ رسانده است. باخود میگفتم تکند که یکی از این‌نقشه‌ها واقعا تثبیت شده باشد و مبادا حرفی دراین مورد بگویم و یا مطلبی بنویسم که‌سخن ومطلبی بی‌پایه واساس از کاردرآید.

ناگهان شاهد از غیب رسید.

آقائی که بعدا منتقل شدم رئیس انجمن محلی کوی رضا پهلوی درشرق شهر است به اتفاق دوستی که نقش‌معرف را بازی میکردازراه‌رسیدو پرونده قطوری راکه‌زیربغل داشت‌بروی میز کار ارادتمند گذاشت وسر درددلش بازشد. خلاصه کلام آنکه کوی رضاپهلوی که‌دارای ۵٤ خیابان اصلی و فرعی‌است، بافعالیت انجمن محلی روبعمران وآبادی گذاشته و قریب صد هزار نفراز ساکنین تهران‌بزرك رادرخودجا داده است.

در خیابان اصلی این محل میدانی احداث شده و در وسط میدان نیز پیکره‌ای از شاهنشاه بخرج مردم محل نصب گردیده است.

بعداز چندی در ضلع غربی این میدان ساختمانی بحریم میدان تجاوز میکند، آنچنانکه میدان را از شکل و قواره‌اصلی درآورده واعوجاج‌زشت‌وناپسندی درآنجا ایجاد کرده است.

آقای شکایت کننده که برای هرادعای خود کاغذ و سندی ارائه میداد، میگفت: «هنگامیکه این ساختمان پی‌ریزی میشد ما بشهرداری شکایت کردیم و بالاخره تا شروع رسیدگی بشکایت ما، یك طبقه ازاین ساختمان بالا رفته بود. دراین موقع شهرداری به‌ژاندارمری‌نوشت‌که ازساختن طبقه دوم ساختمان مذکور جلوگیری شود، چند صباحی‌نیز بهمین‌ترتیب‌عمل‌شدولی‌صاحب ساختمان با امکاناتی که در شهرداری داشت مجددا اجازه ادامه ساختمان را گرفت.

اهل محل‌چون زورشان نمی‌رسید ناچار تن بقضا دادند و اعوجاج میدان و پیشرفتگی ساختمان راتحمل کردند، باین امید که بالاخره یك روزی‌می‌رسد که شهرداری مجددا با کلنك بجان آن ساختمان‌بیفتد ولی از آنجا که طرف از اهل محل زبل‌تراست‌باا‌تمام‌ساختمان کارخود راتمام شده تلقی‌نکرده وبالاخره کار را به آنجارسانده است که‌حالاشهرداری میگوید: اصلا وجود میدان د راین نقطه ضرورت ندارد و بهتر است‌که میدان بصورت خیابان درآید و پیکره وسط میدان را نیزبجای دیگری انتقال دهند، درحالیکه اهل محل‌حاضرندزمین‌وساختمان کنار میدان را بخرند تانتیجه زحماتشان بخاطر اعمال نفوذیك نفراز بین نرود.»

پس‌از اتمام درددل شاهد از غیب رسیده، برای من این نکته پیش‌آمد که اگروجود میدان در آن محل ضرورت نداشت چرا شهرداری اجازه احداث آنرا داد و چرا به ژاندارمری نوشت تا از بالارفتن ساختمان مورد بحث جلوگیری کند واگر میخواست میدان از میان برود و آن ساختمان بالا بیاید چرا اجازه نصب پیکره داده شد؟ این‌نیست مگرآنکه شهرداری برای شهر تهران نقشه جامعی ندارد و اگر هم داشته باشد یا قادر به‌پیاده کردن آن‌نیست‌و یا مدام بخاطر منافع عمر وزید این نقشه در حال تحول ودگرگونی است و دراین میان مردمی که دستشان بعرب‌و عجمی‌بندنیست‌سرگردان میمانند.

هم‌اکنون در مشرق تهران عده‌ای جواز ساختمان دارندولی جرات ساختن ندارند. چون نمی‌دانند خیابانی که احداث خواهد شدچه‌عرضی خواهدداشت وچه‌مسیری را طی خواهد کرد.

شهرداری محل یك وقت‌می‌گوید خیابان چهل متری است ویك وقت میگوید هفتاد متری، بنگاه معاملات ملکی میگوید خیابان شصت متری است و فر بین مردم شایعات مختلفی وجود دارد که تا ۲۱۰ متر هم عرض خیابان میرسد.

بهمین فرده‌مبتلاهستند مردمی که در اطراف جاده پهلوی جواز ساختمان گرفته‌اند و مدام در تشویش تعریض جاده، افتتاح خیابان فرعی و مسیر اتوبان هستند و نمیدانند بالاخره کی قادر خواهند بود بفهمند که‌در زمینی که خریده‌اند یا دارند میتوانند اقدام بساختمان کنند یا نه؟

از سوی دیگر اگر کسی بخواهد مغازه‌اش یا خانه‌اش‌را بفروشد، هیچکس آنرانخواهد خرید چون کسی حاضر نیست باخرید مستغل و زمین در این مناطق سرمایه خود را بمحاصره بیاندازد و بسیاری از منازل‌این حدود بسرنوشت چندین و چند ساله محله عودلاجان و محله عربها گرفتار شده‌اند و حق تعمیر منزل خودرانداردند وبرای فروش نیز مشتری پیدانمیشود..

همه این گرفتاریها برای‌آن است که شهرداری نمیتواند تصمیم قاطع بگیردو هر تصمیمی که اتخاذ کند هرآن امکان تغییر و تبدیل آن میرود.

استادهمائی که‌خدایش‌بسلامت بدارد روزی میگفت: «یك‌وقت وزارت فرهنك من وعده‌ای را دعوت کرد که برای مدارس برنامه‌ای تنظیم کنیم و ماهم مدتی نشستیم وگفتیم‌وبرخاستیم وبالاخره آنچه‌بنظرمان آمدروی کاغذ آوردیم و بعنوان برنامه به‌وزیر فرهنك وقت دادیم. در همان ایام وزیر فرهنك عوض شد ووزیر جدیدکلیه تصمیمات مارا کان‌لم‌یکن تلقی کردولی دوباره ازهمگی ما دعوت نمود که‌برای طرح ریزی برنامه مدارس جلساتی تشکیل دهیم ومطالعاتی بنمائیم! منتهی من دیگر حاضر نشدم ...» این حال وروزگار اکثر ادارات‌دولتی ماست و شهرداری هم از این وضع مستثنی نبوده و نیست. سالها بود تصمیماتی که‌شهردار وقت اتخاذ میکرد باکنار رفتنش ملغی میشد و تصمیمات شهردار جدید جایگزین آن میگردید و این رشته همینطور ادامه‌داشت ومردم بهمین منوال سرگردان بودند. اما شهردار فعلی ازاین امتیاز برخوردار است که با رای مردم و از طریق انجمن شهر روی‌کارآمده است. و چنانچه تصمیمی باموافقت‌انجمن شهر گرفته شودلااقل‌میتواند برای مدتی طولانی تغییر ناپذیر باقی بماند.

بااین امتیاز اگر شهرداری و انجمن شهر اقدام به‌تهیه نقشه جامع‌شهر تهران نکنند واین بلاتکلیفی رابرای مردم باقی بگذارند. جز کوتاهی واهمال وقصور دروظیفه به‌آن عنوانی نمیتوان داد.

راستی شما فکر میکنید که نقشه جامع شهر و نقشه‌محدوده شهر و هرچه ازاین قبیل اگر هم ارائه‌شودتغییر ناپذیرخواهد بود؟ منکه چشمم آب‌نمیخورد

مدیرعامل انستیتو تغذیه و خواربار ایران گفت: توجه به تجملات زندگی نمیگذارد مردم از تغذیه کامل برخوردارشوند

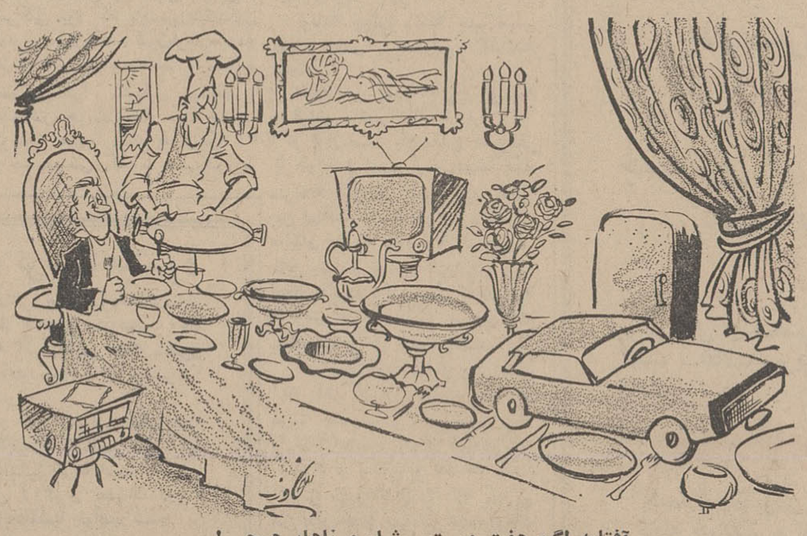

آفتابه لگن هفت دست، شام و ناهار هیچی!

مسائل روز از نظر نویسندگان اطلاعات

معمای جاده پهلوی!

چند روزی است موضوع سرگرم کننده‌ای از طرف شهرداری و انجمن شهرعنوان شده و شهرداری باصطلاح‌برك برنده‌ای، را برای حل مشکلات ترافیك‌شهر، روکرده ومیخواهد بازمین زدن آن، مشکلات‌ترافیك را حل کند! این برك برنده تعریض چند کیلومتر از جاده پهلوی است.

بالاخره می‌بایست یك روزی برای مشکلات ناشی از ترافیك چاره‌اندیشی اساسی بشود واین روز اگر فردای احتمالی‌باشدحل این معضل را خیلی آسان‌تر خواهدکرد، تاآینکه اقدامات مربوط به‌حل، این مشکل رابه پس‌فردا موکول نمایند.

وضع فعلی خیابان های‌تهران از جهت تحمل سنگین روزافزون ترافیك بمثابه بیمار مبتلابمرض صعب‌العلاج سرطان می‌باشد، اگر این بیماری مهلك را زود تشخیص بدهند قبل از آنکه بتواند درتمام جوارح بیمار ریشه بدواند امکان معالجه‌اش زیاد است.

ترافیك تهران نیز بیماری است که تازه مبتلا باین مرض شده ولی باید یادآور شد که شهرداری بیماری سرطان‌ترافیك تهران را یك سردرد معمولی تشخیص‌داده‌است زیرا از نحوه معالجه‌اش آیین تشخیص اشتباه برای افراد عادی نیز چشم‌گیر است و این سئوال‌راپیش میاورد که آیا طرحی که اخیرا برای تعریض چند کیلومتر از خیابان پهلوی ارائه کرده‌است، باری از دوش مشکلات ترافیك را در این‌خیابان برخواهدداشت‌یاخیر؟ و آیا باخراب کردن خانه های مردم و اماکن خیابان و تلف کردن قریب صدمیلیون تومان پول مشکل حل می‌شود؟ جواب این سئوال منفی است.

نکته قابل‌توجه‌تراینکه‌خیابان پهلوی و یاخیابان هائی نظیرآن مثل شاهرضا، فردوسی وسعدی جزو سرمایه و ثروت‌این‌مملکت است و سرمایه هارا نبایستی بیهوده تلف کرد.

اگر شهرداری میخواهدترافیك این جاده را حل کند چرا در عمق ۱۰۰ تا ۲۰۰ متری شرق ویاغرب این خیابان اقدام به احداث یك‌خیابان‌وسیع نمیکند؟ شهرداری باأحداث چنین‌خیابانی خواهد توانست تمام‌اتوبوس‌های شرکت واحدوسایروسایط‌نقلیه کندرو را به‌آن انتقال دهد و از خیابان پهلوی بصورت فعلی آن استفاده شود شهرداری‌بایدتوجه داشته باشد که خیابان پهلوی وامثال آن باید برای همیشه بهمین شکل حفظ شوند.واصولا باید دید شهرداری‌وانجمن‌شهر چه شدکه بااین عجله یك چنین طرحی را که‌بازندگی‌عده کثیری از مردم بستگی‌داردتهیه‌وتصویب کردند. انجمن شهر آنقدر عجله داشت که این طرح را حتی به کمیسیون نوسازی خود که در آن کارشناسانی چون مهندس سیحون عضویت دارند ارجاع نکرد که مورد مطالعه و بررسی قرار گیرد و اطراف و جوانب آن سنجیده شود منظور اصلی از این عجله وشتاب چه بود؟

احمدمرادی

نوسازی را بمردم واگذارکنید

یك‌روز دولت وقت برای رفاه و راضی کردن کارمندان دولت و مردم قطعه زمینی که اکثر از ۳۰۰ متر تجاوزنمی کند به آنها فروخت و از اینطریق عدهٔ زیادی را خشنودو راضی کرد اما هنوز مدتی از این بذل کرامت و عطیه نگذشته بودکه سروصدای جاده سوم بلند شدو در اثر آن بصاحبان زمین‌ها اجازه ساختمان نمیدادند ـ اینموضوع پس‌از چندسال منتفی گردید ولی‌دیری نگذشت‌که مسئله دیگری جای آنرا گرفت و آن موضوع نوسازی و طرح ساختمانهای دولتی در زمین های عباس آباد میباشد!

بااینکه بارها شاهنشاه آریامهر فرموده‌اند کارمردم رابمردم‌واگذار کنیدوبه‌تجربه‌ثابت گشته که‌فرمایش‌ملوکانه بسیار عمیق و حکیمانه و مدبرانه بوده است ولی اخیرا مسئولین بایك تصمیم عجولانه دویست‌یا سیصد متر زمین مردم‌را که همه دارای ورقه مالکیت است میخواهند ازید آنها خارج سازند ـ زمانی‌که کریم‌آقا خان شهردار تهران بود خیابان شاهپور فعلی که آنروز بنام‌خیابان فرماندفرما مزین بدرخت های کهن بود خراب کرد و دستور داد ساختمانهای فعلی را در آن بنا نمایند ـ این خیابان باساختمانهای فرمایشی هنوز موجود و نمونه ابتکار شهردار آنروز است! موضوع دیگر که با مداخله دولت بوده ساختمانهای قفسی شکل زمین‌های کن است که در چند کیلومتری تهران بناگشته و پس ازصرف میلیونها تومان کسی حاضر نبودبه آنجا رفته وسکونت گزینندتا درآخر کارپس‌از تبلیغات زیاد ناچار گشتند آنها را باقساط‌بمردم اتومبیل داربفروشند.

حالا این شهر تهران که امروز از نظر ساختمانهای مدرن مورد توجه است همه بدست خود مردم وابتکار آنها انجام گرفته است. بنابراین معلوم نیست چرادولت تصمیم گرفته در زمین‌های عباس آباد مبادرت بساختمان خانه نموده و آنرا بمردم بفروشد و چرا ابتکار را بعهده خود مردم واگذار نمیکند؟ مگر پروانه ساختمان با شهرداری نیست؟ و شهرداری نمیتواند بصاحبان اراضی که نقشه ساختمانی آنها مطابق نظر نو سازی نیست‌اجازه ساختمان ندهد؟

عیب‌مهم این تصمیمات عجولانه این‌توهم‌را وجود میآورد که مردم سرمایه‌دار سرمایه‌های خود را ازراههای مختلف بخارج انتقال دهند و از این رهگذر زیانهای غیر قابل جبرانی بکشوروارد گردد ـ و عیب مهمتر از آن ناراضی ساختن مردم است که چند وجب زمین آنها رابا یك‌نشست و برخاست تصرف میکنند ـ آیا بهتر نیست بمردم اجازه دهند درزمین های چند متری خود کاشانه‌ای بناکنند و بدعاگوئی مشغول شوند؟

دکتر پرویزصدیق

راه عبور ناهموار است

۳۱۱۰۸۰

خیابان پنجم شهرآرا را چند هفته است‌از طرف‌شرکت تلفن‌برای کابل کشی کنده‌اند، کارشان‌که تمام شده خاکها را بداخل گودال ریخته و بدون اینکه مسیر را اسفالت مجدد کنندبی کار خودرفته‌اند. بفرمائید راه عبور مردم را هموار ومثل اول اسفالت کنند.

خانم قرائی

جفای سوم، پنجم و ششم به چهارم!

۳۱۱۰۸۰

در تهران‌ویلای غربی، خیابان آلستوم ـ خیابان‌سوم، کوی چهارم یك قطعه زمین غیر محصور وجود دارد که محل زباله‌دانی کوپیهای‌سوم‌ـ پنجم و ششم گردیده است و هرچه آت‌و آشغال دارند، در این زمین می‌ریزند و خود پیداست که چه غوغائی ازپشه و مگس برای ما و خودشان فراهم میکنند. یکسال قبل مطلب را بشهرداری در میان گذاشتیم گفتند بمالك اخطار میکنیم که زمین مورد بحث‌را دیوار کشی کند. وقتی این مدت‌سرآمدوزمین دیوار کشی نشد مجددا مراجعه کردیم گفتند: اگر تا ۲۰ روز دیگر مالك دیوار نکشد، خود شهرداری عمل دیوارکشی را انجام خواهد داد، البته ۲۰ روزهم گذشته واین‌عمل انجام نشده است و بالاخره آخرین بار که مراجعه شد گفتند: بودجه‌برای دیوارکشی‌نداریم! خوب بااین تفصیل تکلیف‌ما چیست؟

سروان‌مهاجری

حق‌السهم ۵۰ تومانی

۳۱۱۰۸۰

درسال ۱۳۳٤ یعنی ۱۵سال قبل یك سهم ۵۰ تومانی از فروشگاه فردوسی بشماره ٤٦۸۲ و کارت ٦٤٦ خریدیم. حال که مدت ۱۵ سال ازآن تاریخ میگذرد خودم هم ندانسته‌ام این سهم بچه درد میخورد، چندبار برای‌دریافت سهم خود بفروشگاه فردوسی مراجعه کردم، ولی هنوزجواب کاملی که‌ازدریافت حق‌السهم اینجانب باشد بدست‌نیاورده‌ام

فیض‌اله سلیمانی

سه روز حقوق ندارم؟

اینجانب ۱۰ سال است نزد بیمه‌های اجتماعی بیمه هستم، چه بخواهم و چه نخواهم حق بیمه را تا دینارآخر کسر کرده و میکنند تا حالا پیش آمدی هم نکرده که‌از بیمه استراحت بگیرم ولی چند روز پیش براثر تصادف یکی‌از انگشت های دست راستم بسختی مجروح شد به بیمه مراجعه کردم دکتر معالج طبق معمول دارو ودستور پانسمان دادو گفت باید سه روز استراحت کنی، برای اطلاع به محل کارم رفتم تا خبر سه روز استراحت رابدهم ولی درجواب گفتند آیا میدانی این سه روز را نه کارگاه بتو حقوق میدهد و نه بیمه در حالیکه علاوه بر زن‌وفرزند پدرومادر پیری دارم که با کمك من زندگی میکنند این سه‌روز که خود حقوق ندارم چگونه میتوانم بایشان کمك کنم؟

احمد تیموری ـ کارگر

تقصیر ما چیست

۳۱۱۰۸۰

یك کارخانه چوب‌بری بنام پارس در دروازه قزوین قرار گرفته که ما نجار ها الوار را باین کارخانه جهت برش می‌سپاریم و سفارشات خودرا پس میگیریم ـ چندروز است که از طرف وزارت کار در این کارخانه‌قفل‌و لاك مهر شده است واساس وسفارشات مردم در داخل مغازه حبس گردیده است از وزارت کار تقاضاداریم دستور دهندامانت مردم راکه‌در محل کارخانه‌می باشد به آنان تحویل دهند و یا کارخانه طبق مقررات‌رفتار کنند زیرا ما مشتریان که جنس تحویل کارخانه داده‌ایم و مبل‌ساز می‌باشیم گناهی مرتکب نشده‌ایم.

حسن افشار

داروی جلا وسدمعبر

مسیر ارادتمند روزانه چهارباراز خیابانی بنام هاشمی بین سلسبیل و نواب می‌باشد در این خیابان‌یك مبل‌سازی وجود دارد که با پمپ در معبر عمومی یعنی وسط خیابان (باور بفرمائید اگر وسط نباشد کمی بوسط مانده است) داروی‌جلا دهنده را به مبل و صندلیهای مصنوعات خودمی‌پاشد و هوا را از بوی نامطبوع اشباع و در خیابان سد معبر میکند. مسلما تابحال مسئولین این وضع را دیده‌اند چون در شارع‌عام است و حتما آنها هم از محل عبور میکنند ولی من‌تعجب میکنم که چطور تابحال از اینکار جلوگیری نشده است.

کیسان

جدول کلمات متقاطع

شماره ۲۱۰۳

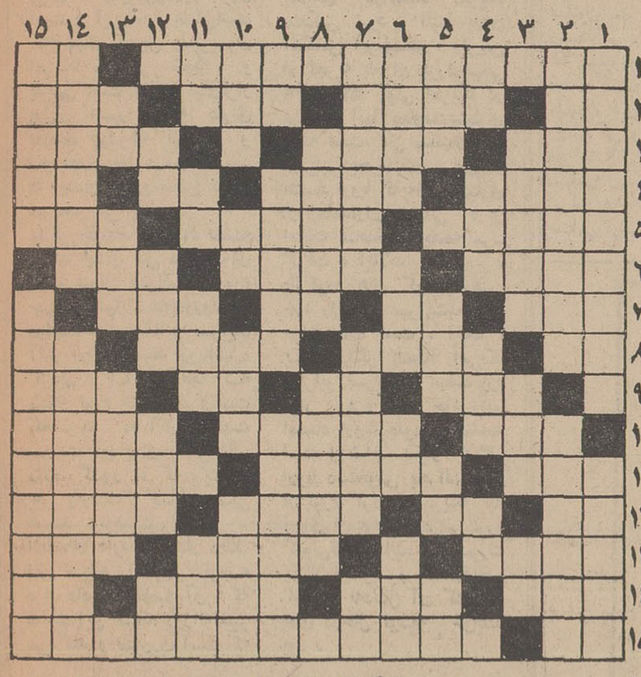

افقی: ۱ـ منظور ذات باریتعالی است‌و گاهی آدمی را به او حواله میکنند ـ غذای‌وطنی ۲ـ علامت مفعول‌صریح ـ هم در شمال ایران است و هم در جنوب ـ اما ـ جائی که آفتاب نمیگیرد ۳ ـ بیش‌از اندازه باده خورده ـ سرخ شده در روغن ـ یکی‌ازدوقطب‌مغناطیس ٤ ـ گاو پیشانی‌سفید ـ ازشعرای سبك‌هندی ـ پهلو و خشکی ـ تصدیق آلمانی ۵ ـ منظور ماه و خورشید است ـ شهری که در آن در قرن معاصردو کنفرانس مهم تاریخی برپا شد ـ و اینهم شهری در آلمان ٦ ـ عجله است و عجله هم کار شیطان ـ نگردید که بهیچ عنوان پیدا نمی‌شود ـ موجب‌خرابی کار میشود ۷ـ اشاره به‌نزدیك ـ نفس و خون ـ قدرت بویائی ـ مادر بادان ۸ـ خسته بسیار میزند ـ از وسایل مدرن نبرد ـ ثروتمند بودن و تمایل داشتن به‌ثروت ـ از حروف اضافه‌عرب ۹ـ واحدشمارش چهارپا ـ راه بی‌پایان ـ زیرپا مانده ـ همان قاب است ۱۰ـ شایدهم‌اکنون‌پشت آن نشسته باشید ـ نیکی وبخشش‌و کمك کردن ـ منطقه‌ای بین گیلان و آذربایجان ۱۱ـ گستردنی وقالی است و اگر در برابر عرش بیاید منظور زمین است ـ حتمی وبطور یقین ـ تنبوشه منحنی ۱۲ـ دو سوم راز ـ مدیرورئیسش درادارات فراوان است ـ عزا و سوگواری ـ گشاینده و شیربیشه است و لقب یکی از ائمه ۱۳ـ دستمزد و حقوق ـ گرفتار و پابند ـ کشتی‌جنگی ۱٤ـ خوشبختی ـ بازی بازغال و گهروی چند خط متقاطع ـ ساده‌ترین‌وسیله تکان دادن اجسام سنگین ـ ستون بدن ۱۵ـ آخر و ژرفنا ـ رئیس جمهوری فعلی آمریکا.

عمودی: ۱ـ از بنیانگزاران تئاتر در ایران ـ هوش و ذکاوت ۲ ـ شیادی که در دوره تزارهای روسیه قدرتی بهم رسانده بود ـ رجوع کردن ۳ـ یکی از توابع اصفهان ـ زخم صورت‌نشین ـ اثر وجای پا ٤ـ بالا آمدن آب دریا ـ میوهٔ بهشتی ـ نگفتنی و نهفتنی ـ قسمتی ازلباس مردان ۵ـ بهشت شداد ـ وسیله دروگری ـ شراب انگوری ـ ماه اول زمستان ٦ـ حلزون‌است ـ شورتر از همه ـ گوشت به‌ترکی ـ حرکت ایل از ییلاق به قشلاق و برعکس ۷ـ گلی که نامش بر یکی اززیبا ترین آثارروماتیك است ـ مجلسش را بعداز مرك عزیزان برپامیکنند ـ برسرش میروند و جان میدهند ۸ـ دعا کردن ـ سخنان ناصحیح و نادرست ۹ـ تپه کوتاه ـ فرقه‌ای از دراویش آنرا بجان خریدارند ـ ستون پا برجای روزنامه اطلاعات ۱۰ـ ترس و واهمه ـ علنی‌ترین علامت بیماری ـ آشکار و هویدا ـ وطن است و همه دوستش داریم ۱۱ـ پیش‌قراول اعداد ـ حرف همراهی ـ نشانه ـ فارسی‌که ما بدان سخن میگوئیم ۱۲ـ ناشنوا ـ پسرعرب ـ خواست و میل‌ـ پر وبی کم و کاست ۱۳ـ بوی رطوبت ـ میانگاه آدمی ـ غرامت ۱٤ـ چیره شدن و غالب گشتن ـ ازعمارات تاریخی اصفهان ۱۵ـ خوشحال و مسرور ـ شاهنشاه عادل سلسله ساسانی.

حل جدول شماره ۲۱۰۲

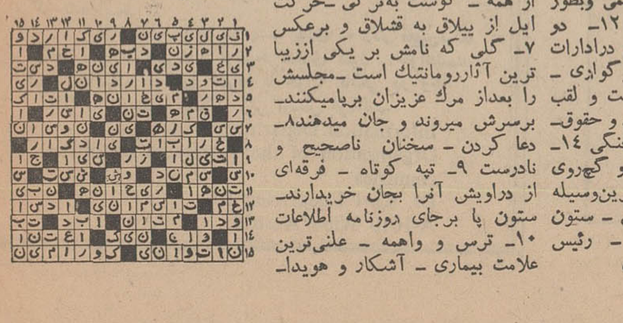

تقویم اطلاعات

سه شنبه ـ هفتم مردادماه ۱۳٤۸ ـ چهاردهم‌جمادی‌الاول ۱۳۸۹ ـ بیست و نهم ژوئیه ۱۹٦۹

ساعات شرعی

استخراج‌دکتر‌ریاضی کرمانی

اذان صبح ساعت ۳و۲۳ دقیقه، طلوع آفتاب‌ساعت۵و۸ دقیقه، ظهر شرعی ساعت۱۲و ۱۱ دقیقه، اذان مغرب، ساعت ۷ و۳۰ دقیقه.

تلویزیون ملی ایران

کانال ۷

برنامه امشب

۱۷٫۱۵ ـ اسلاید وموزیك
۱۸ـ۰۰ اخبار
۱۸٫۰۳ کودکان
۱۹ـ اخبار
۱۹ـ۱۵ موسیقی جاز
۱۹٫۳۰ ـ عرصه هنر
۲۰ـ۰۰ دختر شاه پریان
۲۰ـ۳۰ اخبار
۲۱ـ۰۰ دکتر بن کیسی
۲۲ـ۰۰ مسابقه جایزه بزرك
۲۲ـ۳۰ ـ موسیقی ایرانی

نیمروز فردا

۱۲ـ٤۵ اسلایدو موزیك
۱۳ـ۰۰ اعلام برنامه
۱۳ـ۰۲ هفت شهر عشق
۱۳ـ۳۰ واریته
۱۳ـ٤۵ اخبار
۱٤ـ۰۰ روز های زندگی

کانال ۳

برنامه امشب

۱۸ـ۳۳ فیلم مستند
۱۹ـ۰۰ نوجوانان
۱۹ـ۳۰ دکترهو
۲۰ـ۰۰ موسیقی اصیل ایرانی از وزارت فرهنك و هنر
۲۰ـ۳۰ مشروح اخبار همراه باقیلمهای خبری
۲۱ـ۰۰ درباره موسیقی
۲۱ـ۳۰ واریته
۲۲ـ۰۰ فیلم سینمائی «در آتن اتفاق افتاد» با شرکت جین مانسفیلد

برنامه بامدادی فردا

٦ـ۳۰ آغاز برنامه
٦ـ۳۲ نیایش
٦ـ۳۵ ورزش
٦ـ٤۵ مضحك قلمی
۷ـ۰۰ اخبار
۷ـ۱۵ واریته
۷ـ۳۰ خانه و زندگی

تلویزیون آموزشی

برنامه فردا

۸٫۳۰ آهنگها و چشم‌اندازها
۹ـ فیلم ورزشی
۹ـ۳۰ ریاضیات دوره اول
۱۰ـ فیلم آموزشی
۱۰ـ۱۰ شیمی دوره اول
۱۰ـ۳۰ برنامه دانش‌آموزان هنرمند
۱۰ـ٤۰ فیزیك دوره اول
۱۱ـ زبان فرانسه
۱۱ـ٤۰ فلمهای داستانی

تلویزیون آمریکا

برنامه امشب

۱۷ـ۰۰ جین‌ایر
۱۸ـ۰۰ خلاصه اخبار
۱۸ـ۱٦ اطلاعات مخصوص
۱۸ـ٤۰ برنامه دانشگاهی
۱۹ـ۰۹ نمایش کالج
۱۹ـ۲۲ هانی‌وست.
۲۰ـ۰۰ رداسکلتون
۲۱ـ۰۰ دودباروت
۲۱ـ۵۵ فیلم سینمائی

آخرین قسمت‌ازاظهارات رئیس اطاق‌بازرگانی‌دربانك‌مرکزی

فشارمالیاتی مانع رشد مورد انتظار است

- بخش خصوصی قادر به جلب اعتماد و همکاریهای دسته جمعی نیست
- حدود و تکالیف بخش - های مختلف اقتصادی بوسیله قانون تجارت باید روشن شود

تا وقتیکه حدود وتکالیف بخشهای مختلف اقتصادی از تولید و توزیع و صادرات‌و واردات وصنوف کلی و جزئی و رابطه آنها با یکدیگر بوسیله قانون تجارت‌وشرایط خاص هر یك از آنهامشخص نگردد ، اعتماد مورد انتظار برای جمع آوری سرمایه‌های کوچك و تشکیل شرکت های بورس پسند در میان ماتجلی نخواهد نمود و سوء ظن و بد گمانی ریشه‌کن نخواهد شد.

هر تغییری که در میزان تولید و درآمد ها - هر نوسانی که در بازار و قیمت ها - هر محدودیت‌یا معافیتی که در تعرفه ها و مالیاتها پدیدار شود ، در احوال خانواده‌هاو درزندگی کاسب وپیشه‌ور،و کارگر و کارمند اثر میگذارد . خواه در جهت مثبت باشد و یا در جهت منفی .

اما علت اینکه چرا بخش خصوصی هنوز نتوانسته است اعتماد پس‌انداز کنندگان و سرمایه های کوچك را جلب نماید ، اینستکه هنوز یك قانون جامع که قادر برفع تعارض ها و تداخل ها وواحد اعتماد و اطمینان برای‌سرمایه گزاریهای عام بین مردم باشد نداریم ، در حالیکه یك‌نگاه مختصر و مطالعه در شرکت ها و واحد های صنعتی کشور های رشد یافته ثابت مینماید که اکثر صنایع آنها ازمحل پس انداز ها و سرمایه های کوچك تشکیل شده و بدون دخالت دولت یا سازمان های وابسته بدولت با نظم وضابطه مشخص کار وپیشرفت‌میکنند و مورد علاقه و استقبال تمام مردم نیز میباشند .

● **بانك توسعه**

آقای خسرو شاهی افزود : بانك توسعه صنعتی و معدنی ایران شرکتی بود که باینصورت‌تشکیل شد ، بطوریکه اکنون‌قریب بدو هزار نفر صاحب سهم ، مجامع عمومی آنرا تشکیل میدهند و هیچکس هم سهامدار عمده نیست. بوسیله همین بانك به قریب ۳۰ واحد صنعتی که با همین‌شرایط تشکیل شده کمك گردیده وامید است سهام آنها نیز بتدریج در بورس عرضه شوند و بگردش صحیح اندوخته و سرمایه ها کمك نمایند .

اما قانون تجارت فعلی در بسیاری از این موارد ساکت یا ناقص است و مسائلی‌مانند رسیدگی سریع به توقف ورشکستگی . حل اختلافات بازرگانی در سطح ملی و بین‌المللی « آربیتراسیون » فرم قرار داد های بازرگانی‌در کشور و در رابطه با کشور های دیگر . دعاوی ناشی از حمل و نقل‌مخصوصااختلافات حمل و نقل دریائی . دعاوی ناشیه از بیمه های بازرگانی. رابطه بانك و بازرگانی .حفظ اعتبار اسناد تجارتی . حفظ حقوق اختراعات صنعتی وعلائم بازرگانی و تعیین و تفکیك حدود و مرز های امورتجاری. صنعتی . صنفی .

اینها و بسیاری از شرایط لازم و اجتناب ناپذیر سبب شده است که بخش خصوصی قادر به جلب اعتماد و همکاریهای دسته جمعی نباشد ، و از طرف دیگر دولت ناچار شده است از محل منابع اختصاصی خود ، در صنعت و کشاورزی و تجارت و تهیه برق و تلفن و بندر و انبار و حمل ونقل دست بکار سرمایه گزاری بشود.

● **وظیفه مهم**

برنامه چهارم وظیفه بسیارمهمی بعهده بخش خصوصی گذاشته است .

انجام این تعهد احتیاج بوسیله و فراهم بودن امکانات دارد . اگر قرار است که بخش خصوصی با جرات و بدون ترس دست بکار سرمایه گزاری بشود باید تعادل بین درآمد های واقعی و پرداختهای مالیاتی رعایت شود و فشار مالیاتی مانع رشد و رسیدن بهدفهای مورد انتظار نگردد ، خصوصا که‌اندوخته ها وقتی جمع و بکار میروند که بازده متعادل هم داشته باشند .

در اینجا این سئوال پیش می آید که اگر قرار باشد دولت هم هزینه های عمومی و عمران و آبادی را تهیه نماید و هم در مقام‌سرمایه گذاری در صنعت و خدمات باشد، آنوقت طبیعی است که بتدریج پس‌انداز ها و سرمایه های کوچك و بزرك نیز بسرمایه گذاریهای دولتی انتقال می یابد .

وقتیکه ستون سرمایه گذاری وهزینه های دولت سریعتر ازدرآمد افراد و امکانات مصرف کننده بالا برود ، چون محاسبات بخش عمومی معمولا با بلند نظری و گران تمام میشود ، طبیعی است که قیمت‌ها هم فرق میکند .

معاملات بورس تهران

در جلسه روزیکشنبه‌بورس اوراق بهادار تهران ۲۴ سهم از سهام بانك توسعه صنعتی و معدنی ایران از قرار هر سهم ۱۲۰۵ ریال بمبلغ ۲۸ هزار و ۹۲۰ ریال معامله شد .

در این جلسه ۹۶ برك دستور پرداخت های اصلاحات ارضی بسر رسید سال های ۴۸ تا ۱۳۶۱ از قرار تومانی ۸ ریال بمبلغ ۹۹۶ هزار و ۹۷۶ ریال خرید و فروش‌شد. جمع معاملات روز یکشنبه بورس تهران بالغ بر یك میلیون و ۴۵ هزار و ۸۹۶ ریال بود .

شماره‌مخصوص

بانوO

همراه با ضمیمه رایگان در ۴۸ صفحه باعکس‌های چهاررنك‌وجالب راهنمای مد ، زیبائی و خانه‌داری

منتشر شد

از این شماره ، دوپاورقی تازه :

غروب سرد کهکشان

بقلم سیروس آموزگار

ماشین عشق

جدیدترین اثر : ژاکلین سوزان

پرفروش‌ترین کتاب سال

آغازمیشود

رپرتاژ های اختصاصی ، مطالب متنوع وسرگرم کننده ، مقالات‌شیرین ویك رپورتاژ استثنائی از زندگی :

چهارقلوهای ایرانی

شماره مخصوص اطلاعات بانوان‌رابصورت یك مجله خواندنی و کم‌نظیر درآورده است.

برنامه سینماها

- **همسران جوان** - رنگی - هیلی‌میلز - جان‌میلز
  شهر فرنك (۶۲۷۶۲۸) ۱۱- ۳- ۵٫۱۵- ۷٫۳۰- ۹٫۴۵
- **تقدیم باعشق** - رنگی - سیدنی پواتیه
  تراس‌امپایر ۷٫۴۵- ۱۰
- **اولیور** - رنگی - ۷۰ میلیمتری - ران‌مودی
  دیاموند (۶۲۸۴۰۰) ۱۱-۳٫۳۰-۶٫۳۰-۹٫۳۰
- **رویای طلائی** - رنگی - آلبانو - رومیناپاور
  ریولی (۷۵۷۷۷۷) ۱۱- ۳٫۳۰- ۵٫۳۰- ۷٫۳۰- ۹٫۳۰
- **شبهای سن‌پترزبورك**-سینماسکوپ-رنگی-ربرت‌حسین
  گلدن‌سیتی (۶۱۳۲۶۹) ۱۱- ۳٫۳۰- ۵٫۳۰- ۷٫۳۰- ۹٫۴۵
- **میرم دستگیر میکنم ، برمیگردم** - سینماسکوپ - رنگی
  ب.ب (۶۹۶۴۱) ۱۰٫۳۰- ۲- ۴- ۶- ۸- ۱۰ ادئون (۳۳۸۱۱۸) سهیلا (۳۳۶۴۲۴) ۱۰٫۳۰- ۲٫۳۰- ۴٫۳۰- ۶٫۳۰- ۸٫۳۰ نیاگارا (۶۵۳۰۷) ۱۱-۳- ۵-۷- ۹ رادیوسیتی (۴۳۳۲۰) ۱۱٫۳۰- ۳٫۳۰- ۵٫۳۰- ۷٫۳۰- ۹٫۴۵
- **اشکها و لبخندها** - رنگی - سینماسکوپ -جولی‌اندروز
  درایوین (۷۸۱۷۹۵) ۷٫۳۰- ۱۰٫۳۰
- **نامه‌یك زن ناشناس** - جون‌فونتین - لوئی‌جوردان
  امپایر (۶۲۳۹۴۲) ۱۱- ۳٫۳۰- ۵٫۳۰- ۷٫۳۰- ۹٫۳۰
- **هنگامه** - بهروز وثوقی - نیلوفر
  اروپا (۳۰۳۱۷۹) ایران (۳۳۶۳۵۴) الوند (۳۵۶۵۳۸) تیسفون (۹۵۸۸۸۲) آستارا (۸۴۰۲۲) ۱۰٫۳۰- ۲٫۳۰- ۴٫۳۰- ۶٫۳۰ - ۸٫۳۰ آسیا (۴۲۹۰۹) پانوراما (۷۹۳۵۷۰) میامی (۷۴۳۲۹) ۱۱- ۳- ۵- ۷- ۹
- **غرب چگونه تسخیر شد** - رنگی-سینماسکوپ-جان‌وین
  پلازا (۴۴۲۵۵) ۱۱- ۲- ۴٫۳۰- ۷- ۹٫۳۰
- **تعطیلات بزرك** - رنگی - لوئی‌دوفونس
  آتلانتیك (۶۲۷۱۷۱) ۱۱- ۳٫۳۰- ۵٫۳۰ - ۷٫۳۰ -۹٫۳۰
- **باندولرو** - سینماسکوپ - رنگی - دین‌مارتین
  تخت‌جمشید (۴۳۵۵۰) ۳- ۵- ۷- ۹
- **چوپان** - رنگی - گلن‌فورد - شرلی‌مك‌لین
  تراس‌نیاگارا ۷٫۳۰- ۹٫۳۰
- **قلب‌های طلائی** - پوری‌بنائی- بوتیمار
  انیورسال (۶۶۹۵۳) ۱۱ - ۳ - ۵ - ۷٫۱۵ - ۹٫۳۰ تراس ۸-۱۰ حافظ (۳۳۴۰۷۴) پاسارگاد (۷۹۲۷۸۲) ۵ ۴ (۳۵۲۴۴۲) لیدو (۹۵۱۲۸۲) نپتون (۷۶۰۱۳۶) مونت‌کارلو (۷۹۷۴۱) داریوش (۲۶۲۶۵) ۱۰٫۳۰ - ۲٫۳۰ - ۴٫۳۰ - ۶٫۳۰ - ۸٫۳۰
- **خاطرات آقاموشه** - رنگی - کارتون
  سینه‌موند (۴۸۳۲۲) ۱۱- ۳- ۵- ۷- ۹
- **آخرین سکه** - رنگی - الن‌دلون - چارلزبرونسون
  تراس آتلانتیك ۸- ۱۰
- **۲ مامور آتش‌نشانی** - رنگی - چیچو - فرانکو
  کاپری (۴۸۴۰۱)۱۱-۳ -۵-۷-۹ پولیدور (۶۴۵۸۵) ۱۱٫۳۰- ۳٫۳۰ - ۵٫۳۰ - ۷٫۳۰ - ۹٫۳۰
- **سنگام** - رنگی- راجندراکومار - ویجنتی‌مالا
  کریستال (۳۳۷۶۷۵) ۱۰٫۳۰ - ۲ - ۵٫۱۵ - ۸٫۳۰ تراس
- **تنها در تاریکی** - رنگی - ادری‌هپبورن
  پارك (۳۳۹۶۳۷) ۹- ۱۱- ۱- ۳- ۵- ۷- ۹
- **باراباس** - رنگی - آنتونی‌کوئین - سیلوانامنگانو
  گلدیس (۶۲۸۷۱۳) ۲٫۴۵- ۵- ۷٫۱۵- ۹٫۳۰
- **زن توطئه‌گر - سقوط‌رایش‌سوم**
  البرز (۳۰۴۲۵۸) ۸٫۳۰- ۱۲- ۳٫۳۰- ۷- ۸٫۳۰
- **۵دلاربرای‌رینگو** - سینماسکوپ - رنگی -آنتونی‌تابر
  فری (۹۵۳۳۳۶) ۱۲٫۳۰- ۲٫۳۰ -۴٫۳۰ - ۶٫۳۰ - ۸٫۳۰
- **جوانان زیر آفتاب** - رنگی - آل‌بانو - رومیناپاور
  بولوار (۶۰۲۹۲) ۱۱-۲-۴-۶-۸-۱۰
- **ملاقات در چین** - ژان‌پل‌بلموندو - اورسلاندرین
  ایفل (۳۱۱۴۷۷) ۱۰- ۱۲- ۲- ۴- ۶- ۸- ۱۰
- **مهربان** - رنگی - سونیل‌دات - نوتان
  دیانا (۴۷۳۶۵) ۱۱ - ۳- ۵٫۱۵- ۷٫۳۰- ۹٫۴۵ شهوند (۳۵۴۰۴۰) ۱۰٫۱۵- ۲٫۱۵- ۴٫۱۵- ۶٫۱۵- ۸٫۳۰- ری (۲۲۵۷۸) ۹- ۱۱- ۱-۳-۵-۷- ۹٫۱۵ماندانا (۷۹۹۸۲) ۹- ۱۱٫۱۵- ۱۳٫۳۰-۳٫۴۵- ۶-۸٫۱۵ مراد (۷۳۳۸۲) ۱۰- ۱۲- ۲٫۱۵- ۴٫۳۰- ۶٫۴۵- ۹ کارون (۹۵۱۰۶۵) همای (۳۱۱۶۶۹) ۱۰- ۱۲- ۲- ۴- ۶- ۸٫۱۵ کیهان (۹۵۷۳۳۰) رکس (۳۳۵۲۹۳) ۱۰٫۳۰- ۲٫۳۰- ۴٫۳۰- ۶٫۳۰- ۸٫۴۵ پرسپولیس (۵۸۱۰۸۳) ۹- ۱۱٫۱۵- ۳٫۱۵- ۵٫۱۵- ۷٫۱۵- ۹٫۳۰ دریا (۷۹۱۷۴۶) ۱۰٫۳۰- ۱۲٫۴۵- ۳- ۵٫۱۵- ۷٫۳۰- ۹٫۴۵
- **چرخ فلك** - فردین - آذرشیوا - بیك‌ایمانوردی
  دنیا (۳۳۳۸۱۲) ۱۰٫۳۰- ۲٫۳۰- ۴٫۳۰- ۶٫۳۰- ۸٫۳۰
- **بزرگترین سرقت تاریخ** - سینماسکوپ - رنگی
  آریا (۳۳۹۸۸۴) ۹٫۳۰- ۱۱٫۳۰- ۳٫۳۰- ۵٫۳۰ تراس ۷٫۳۰- ۹٫۳۰
- **سیلویا** - کارول‌بیکر - جرج‌ماهاریس
  پارامونت (۴۸۳۲۱) ۱۱- ۳٫۱۵- ۵٫۱۵- ۷٫۳۰- ۹٫۴۵
- **گذرگاه خونین** - سینماسکوپ - رنگی - پیترلی‌لارنس
  مولن‌روژ (۷۲۹۲۹) ۱۱٫۱۵- ۳٫۳۰- ۵٫۳۰- ۷٫۳۰- ۹٫۳۰ مهتاب (۴۷۷۷۷) ۱۱- ۳-۵- ۷-۹ کریستال (۳۳۷۶۷۵) ۱۰٫۳۰- ۲٫۳۰- ۴٫۳۰- ۶٫۳۰- ۸٫۳۰ تراس‌دیانا ۷٫۴۵- ۹٫۴۵
- **روزهای خشم** - سینماسکوپ - رنگی - مونتگمری‌وود
  سانترال (۴۸۶۸۶) رویال (۴۹۷۸۵) ۱۱- ۳- ۵- ۷- ۹ متروپل (۳۳۹۴۱۰) ۱۰٫۳۰- ۲٫۳۰- ۴٫۳۰- ۶٫۳۰- ۸٫۳۰
- **عشق قارون** - کتایون - منوچهروثوق
  شهرام (۷۷۴۵۴۹) ۱۱- ۱- ۳- ۵ - ۷ - ۹

قابل توجه طراحان و هنرمندان

سازمان کشور های صادر کننده نفت (اوپك)بدین وسیله تهیه نشان (آرم) خودرا بمسابقه میگذارد . کشور های عضو این سازمان عبارتند از : الجزیره، ابوظبی ، اندونزی ، ایران ، عراق ، کویت ، لیبی ، قطر ، عربستان سعودی . هدف اوپك عبارتست از ثابت نگاهداشتن بهای نفت و ایجاد همبستگی و همکاری بیشتر بین کشور های تولید کننده و صادر کننده نفت و اتخاذ روشهای ثابت در برابر تغییرات و تحولات صنعت نفت در جهان . نشان مورد نظر تاحد امکان باید معرف فعالیت های اوپك بوده ونشان دهنده همکاری بین کشور های عضو باشد . همچنین طوری تهیه شودکه بتوان دربالای نامه ها و روی انتشارات‌دبیر-خانه‌سازمان و نیز برای پرچم مخصوص از آن استفاده نمود .

طرح نشان اوپك میتواند رنگی یاسیاه و سفید باشد. طرحهای تهیه شده بایستی بقطع ۴۰×۴۰ سانتیمتر کشیده شودو حداکثر تاروز ۱۵ اکتبر ۱۹۶۹ بوسیله پست‌هوائی سفارشی بنشانی زیر ارسال گردد :

Information Department
Organisation of the Petroleum exporting countries
Dr. Karl Luegerring 10, 1010 Vienna 1

طرحهای رسیده در جلسه هیئت مدیره اوپك که در ماه نوامبر۱۹۶۹ تشکیل خواهد شد مورد بررسی قرار خواهد گرفت و فقط بطرحی که انتخاب شود مبلغ‌پانصد دلار جایزه تعلق خواهدگرفت .

از : حبیب چینی

تورم‌درامریکاواروپا(۲)

تفسیر اقتصادی روز

دیروز گفتیم جنك ویتنام، بعلت هزینه‌های سرسام‌آوری که‌برای آمریکا بوجودآورده سبب ایجاد حالت تورمی در اقتصاد این کشور شده‌است. واشاره‌ای‌به هزینه های‌دفاعی و تحقیقات فضائی ایالات متحده کردیم. موفقیت‌پرواز-های فضائی و تسخیر کره‌ماه برای ایالات متحده در کوتاه مدت دو جنبه متضاد داشته است. نخست‌آنکه زمامداران ایالات متحده‌اینك دریافته‌اند باچنین‌اقدامات خیره کننده‌ای میتوانند بیشتر و بهتر انظار موافق جهانیان را بخود جلب کنند . دیگر این که نظریه دفاع موشکی که‌تا این‌اواخر درمیان‌زمامداران‌ایالات‌متحده مخالفین سرسختی داشت اینك بتدریج پذیرفته می - شود . ظرف سه سال آینده ایالات متحده یکصد میلیون دلار صرف تسخیر کامل‌کره ماه خواهد کرد . اینکه‌آیا کره‌ماه بصورت یك پایگاه پرتاب موشك علیه زمین بکار خواهد رفت یانه ، مساله‌ایست که از هم‌اکنون توجه آمیخته با اضطراب کارشناسان نظامی جهان‌را بخود معطوف داشته است ، ولی درهرحال آنچه مسلم است اینست که اگر تا سال گذشته‌هزینه تحقیقات‌فضائی امریکا معادل ۴ دهم درصد تولید ناخالص‌ملی این کشور بوده، درآینده رقمی بمراتب بیشتر را تشکیل خواهد داد و احتمالا شتاب برای خارج شدن از ویتنام که اینك نیکسون سرسختانه بدنبال آنست ، به آن منظوراست که منابعی که از جنك‌ویتنام آزاد میگردد بمصرف‌برنامه-های دفاع موشکی و هزینه-های تحقیقات فضائی برسد. همین عامل است که دولت امریکا را وادار کرده است مساله لغو ده درصد مالیات اضافی را به تعویق بیاندازد و شاید مردم امریکا هرگز موفق نشوندا‌ین اضافه‌مالیات تحمیلی را از دوش خود بردارند . بهرصورت از آن جا که وجوه بدست آمده عمدتا درراهی غیر از راه-های تولید کالاهای موردنیاز عموم مصرف می شود ولی درعین حال‌این وجوه‌درنهایت امربرای خرید کالا های‌مورد نیاز به بازار می آید ، شدت تورم درامریکا دائما اوج میگیرد . برای مقابله با این تورم است که بهره های بانکی درایالات متحده تا ۸٫۵ درصد بالا برده شده است . معهذا علیرغم این نرخها که درایالات متحده بی‌سابقه می باشد ، تقاضا برای تحصیل پول روز افزون است و این خود عاملی‌است که‌پولهای تبدیل پذیربسوی امریکا سرازیر شود . و بدیهی است دراین میان‌فرار پول‌از کشور هائیکه دارای اقتصاد پیشرفته نیستند و سودآوری پول درآن کشور-ها چندان‌زیاد ومطمئن نیست سریعتر می باشد .

اگر خوانندگان بیاد داشته باشند چندی قبل در مقاله‌ای تحت عنوان «مراقب تورم جهانی‌قیمتهاباشید»به‌ورودتورم دراقتصاد امریکا و سرایت آثار آن‌به اقتصاد اروپااشاره کردیم . اما از آنجا که مساله تورم جهانی امری‌است که توجه به آثار و شدت سرایت آن برای کشورهائی مانند کشور ما که بشدت به واردات کالا متکی هستند ، اهمیت فوق - العاده‌ای دارد ، یکبار دیگر این مساله را مورد توجه قرار دادیم ، خاصه آن که شدت این مساله روزانه‌تغییر می کند و ضروری است که ماهمواره از آخرین وضع قیمتهای جهان مطلع باشیم .

بطوریکه قبلا در مقاله مربوط به افزایش قیمت‌جهانی آهن نوشتیم شاخص قیمت عمده فروشی جهانی کالاهاتا آخر اردیبهشت ماه هره درصد ترقی کرده بود اما سیرترقی قیمتها چنان ادامه یافته که شاخص کل‌قیمت-های عمده فروشی جهانی در اول مرداد ماه امسال نسبت‌به اول مردادماه سال‌قبل ۱۱٫۲ درصد ترقی نشان میدهد . شاخص عمده فروشی جهانی غذا در اول مرداد ماه جاری نسبت به مدت مشابه سال قبل ۸٫۵ درصد ترقی یافته قیمت فلزات دریکسال منتهی به اول مرداد ماه ۴۸ برابر ۴۰٫۴ درصد ترقی کرده است درحالی که در اردیبهشت ماه امسال نسبت به‌اردیبهشت ماه‌سال‌قبل‌قیمت این کالا ۲۲٫۵ درصد ترقی کرده بود . باین ترتیب‌ترقی قیمت این کالا نیز همچنان ادامه دارد .

و بالاخره شاخص قیمت سایر کالاها دریکسال‌منتهی به‌اول مرداد ماه جاری ۲۴٫۵ درصد ترقی کرده است .

شاخص جهانی قیمت‌تاحد بسیار زیادی‌تحت تاثیرقیمتها درامریکا و اروپا می باشد . امروز اقتصاد اروپا بخصوص درزمینه سیر قیمتها شدیدا تحت تاثیر وضع قیمتها در ایالات متحده می باشد .

طی یکسال منتهی به یازده‌هم‌اردیبهشت‌ماه سال‌جاری قیمتهای جزئی فروشی در انگلستان ۵٫۳ درصد - قیمتهای کالا های وارداتی ۴ درصد و قیمتهای کالا های صادراتی۴ درصد- دستمزدها ۵ درصد ترقی کرده است. درسایر کشور های اروپائی نیز قیمتها بانسبتهای مختلف درحال افزایش بوده است .

تسلط اقتصاد امریکا بر اقتصاد اروپادراین سالهاآثار خود را باین نحو ظاهر می-سازد که اکثرا حالت‌تورمی دراقتصاد امریکا شروع‌می-شود وآثار مشابهی دراقتصاد اروپا برجای می گذارد ، لیکن بعلت‌محدودیت ظرفیت های اقتصادی دراروپا ، حالت تورمی دراروپا دوام کمتری دارد و اقتصاد این کشورها زودتر دربرابر ضربه تورم از پای در می آید و آثار بحران درآن آشکار می - شود . میباید اثرات این بحرانها دراقتصاد امریکا منعکس شود . البته بدون انعکاس هم نیست ، ولی‌پس از تجربه بحران بزرك‌جهانی ۱۹۳۹-۴۳ گوئی امریکا در برابربحرانها مقاومت‌بیشتری یافته است. طی سالهای‌اخیر دربرابر بحرانهای پی‌درپی‌در اقتصاد اروپا که‌به‌زعم بسیاری از زمامداران اروپائی ، از ایالات متحده سرچشمه می-گرفت ، ایالات متحده ، بارکورد های کوتاه‌وموقتی خود رااز شر سرایت‌بحرانها نجات داده است . اینك ، یکبار دیگر اقتصاد امریکا دربرابر ضربه‌های سخت‌تورم قرار دارد و آثار خود رادر اقتصاد اروپا جلوه‌گر ساخته است و شاید یکبار دیگر اروپا دستخوش بحرانهای‌بعد از تورم گردد و امریکا به نحوی از عواقب بحرانی تورم کنونی‌نجات یابد. دراینصورت یکبار دیگرضرر کننده‌واقعی اروپا و به‌دنبال آن کشور - های درحال توسعه خواهند بود .

کارشناس سردخانه تربیت میشود

پنجاه درصد از عملیات ساختمانی چهار سردخانه‌درمناطق کرمانشاه باظرفیت ۵۰۰تن ، اهواز ۵۰۰تن ،بندرعباس ۵۰۰ تن و آبادان۱۵۰ تن که هزینه آنها بالغ‌بر ۲۵۰ میلیون ریال برآورد شده به‌پایان رسید وامیدمیرود تا اوایل‌شهریور ماه ۴۹ کلا آماده بهره‌برداری شوند .

وزارت تولیدات کشاورزی و مواد مصرفی بمنظورآشنا کردن مسئولان آینده سردخانه‌ها‌بانحوه کارماشین آلات آنها اقدام باعزام پنج نفر کارشناس بایتالیا کرده است .این‌عده درمدت توقف شش‌ماهه خود ضمن فراگیری تعلیمات لازم ، باطرز کار تجهیزات این سردخانه‌هاآشنا خواهند شد .

طی سال گذشته بوسیله کارخانجات نساجی

۴۶۰ میلیون مترپارچه تولید شد

رقم تولید نساجی در سال ۴۷در تمام کشور بحدود ۴۶۰ میلیون‌متر رسید که از این مقدار ۳۶۴میلیون متر مربوط به کارخانجات بزرك می باشد .

مقدار تولید پارچه نخی تعدادی از کارخانجات بزرك در سال ۴۷ بدین قرار بوده است : شرکت سهامی ریسندگی و بافندگی ری ۲۴ میلیون متر، شرکت سهامی ریسندگی و بافندگی سیمین ۱۱ میلیون متر ، شرکت سهامی ریسندگی و بافندگی جهان چیت ۲۴ میلیون متر ، شرکت سهامی ریسندگی و بافندگی ممتاز ۲۴ میلیون متر ، شرکت سهامی ریسندگی و بافندگی چیت سازی تهران ۳۲ میلیون متر ، شرکت سهامی ریسندگی و بافندگی فخر ایران ۱۸ میلیون متر ، شرکت سهامی ریسندگی و بافندگی‌اطلس بافت ۳ میلیون متر ،شرکت‌سهامی ریسندگی و بافندگی کاشان ۲۱ میلیون متر ، شرکت سهامی ریسندگی و بافندگی بهشهر ۲۸ میلیون متر ، شرکت سهامی ریسندگی و بافندگی شوش ۶ میلیون متر ، شرکت سهامی ریسندگی و بافندگی شهناز ۲۸ میلیون متر ، شرکت سهامی ریسندگی و بافندگی سوسن ۴ میلیون متر ، شرکت سهامی ریسندگی و بافندگی زاینده رود۷ میلیون متر ، شرکت سهامی ریسندگی و بافندگی نجف آباد ۵ میلیون متر ، شرکت سهامی ریسندگی و بافندگی آذربایجان ۷۶ میلیون متر و کارخانه های دیگر ۹۹ میلیون متر .

ارقام بالا از گزارش دفتر آمار وزارت اقتصاد استفاده شده‌است.

قابل توجه دارندگان دستگاههای حرارت مرکزی

اخیراً مشاهده شده است که عده ای افراد سودجو دیگ های حرارت مرکزی ساخت ایران را بجای دیگ های چدنی «Tasso» ساخت دانمارك بامارك مشابهی نصب نموده اند بمنظور جلوگیری از فعالیت اینگونه افراد ازکلیه کسانی که دریکسال اخیر دستگاه حرارت مرکزی آنها مجهز به دیگ تاسو گردیده است خواهشمنداست به شرکت صنایع حرارتی ، نماینده انحصاری دیگ های تاسو در ایران مراجعه فرمایند .

بلوار الیزابت دوم - شماره ۱۶۶

قابل توجه باغداران - کشاورزان وخورده مالکان

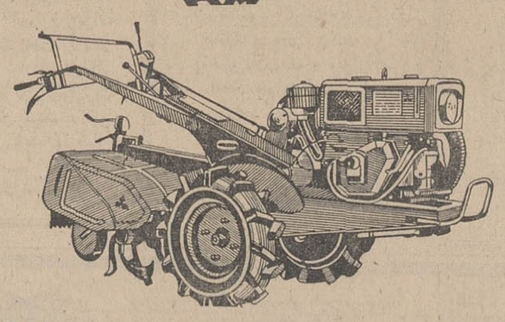

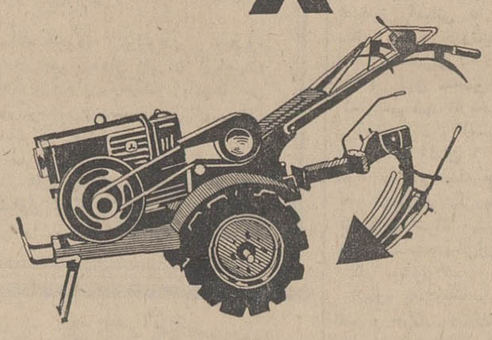

تیلر تراکتور استاد میتسوبیشی

زمانیکه دیگر نمی توان مانند سابق باوسایل قدیم به امور کشاورزی پرداخت ، زمانیکه نیروی انسانی درکارخانجات وسایر برنامه‌های عمرانی جذب میگردد، زمانیکه وقت ازلحاظ اقتصادی حائز اهمیت میشود ، تنهاراه جبران موارد فوق استفاده ازماشین آلات کشاورزی است .

تیلر تراکتور استاد میتسوبیشی باقدرتهای مختلفه وادوات گوناگون وهمچنین سابقه چندین ساله درایران جوابگوی نیازمندیهای شما میباشد .

شرکت سهامی صنایع تولیدی استاد ایران - سازنده تیلر تراکتور خرمن کوب - تریلی وادوات کشاورزی - طهران خیابان دهمای شیرازی نبش نقاش استاد - تلفن ۴۶۶۹۷ - ۶۹۹۹۰

در نقاطی که نماینده نداریم نماینده معتبر فعال پذیرفته میشود .

منتخب قوانین‌و قراردادهای نفتی

دبیرخانه سازمان کشورهای‌صادر کننده نفت«اوپك» بدینوسیله انتشار کتاب «منتخب قوانین و قرارداد های نفتی جهان‌در سال ۱۹۶۸» را اعلام میدارد . در این‌کتاب که در ۳۶۹ صفحه تنظیم شده متن قوانین و قرار داد های نفتی که در سال ۱۶۹۸» در کشور های عضو اوپك و چند کشور دیگر به تصویب رسیده جمع آوری گردیده است .

بهای کتاب با هزینه پست عادی ده دلار تعیین‌شده که میتوان از دبیرخانه اوپك‌خریداری نمود . خواهشمند است تقاضای خود را همراه با حواله بانکی در وجه OPEC مستقیما بنشانی زیر ارسال فرمائید.

Information Department
Organisation of the Petroleum exporting countries
Dr. Karl Luegerring 10,
A-1010 Wien/Austria

نیازمندیهای شما

تلفنهای ۳۱۱۲۲۴ و ۳۱۱۲۲۰

خرید و فروش اثاثیه

خرید

فرش کیهان تلفن ۷۶۳۷۷۶
خریدانواع قالی وقالیچه در منازل می‌باشد لطفا یادداشت فرمائید برای معاملات همه نوع فرش با تلفن ۷۶۳۷۷۶ فرش کیهان مکالمه فرمائید خیابان روزولت میدان ۲۵ شهریور.

فرش‌رضوی تلفن ۷۶۴۸۰۰
خریدار انواع فرشهای کهنه و نو صادراتی سنگین قیمت و فروشنده بهترین فرش های نو کاشان‌روزولت میدان ۲۵شهریور

نمایشگاه فرش گلشن
تلفنهای ۶۲۸۳۵۵ و ۶۲۱۴۲۱
انواع فرشهای نو از تمام شهرستانها موجود می‌باشد قیمت یك کلام در ضمن فرش نو وکهنه خریداریم .

فرش پارس‌نو تلفن ۷۳۳۰۶
فرشهای کهنه و سنگین قیمت جهت صادرات باوجه نقد از منازل‌با عالیترین قیمت‌خریداریم ضمنافرشهای‌کهنه بانو تعویض، نقد و اقساط فروخته میشودتلفن ۷۳۳۰۶

فرش اردیبهشت‌تلفن۶۸۱۶۴ بمدیریت اسماعیل اسدی
فرشهای کهنه و سنگین قیمت جهت صادرات نقدا خریداریم .
۱ـ۲۶ آـ۱۴۲۹

فروشگاه خالقی
تلفن های ۳۰۳۰۸۰ و۳۵۲۰۹۰ فرش کهنه و نو و یخچال ، تلویزیون و لوازم منزل شما را خریداریم .

فروشگاه و نمایشگاه آسیا
یخچال ـ تلویزیون ـ اجاق گاز و فرش عادلانه خریداریم شاه چهارراه پیروزتلفن ۶۱۲۸۳۲

فروشگاه‌شایان تلفن۶۱۳۲۸۱
هرنوع قالی و قالیچه کهنه و نو یخچال تلویزیون اجاق‌گاز و سایرلوازم منزل نقدا‌خریداریم.

فروشگاه آریا ۴۹۳۹۳
بهترین خریدار یخچال نفتی‌و برقی، فرش ، تلویزیون خیابان شاه

فروشگاه ایران‌فرش۷۷۴۹۷۲
کلیه لوازم شما بهر مبلغ‌باشد بیشتراز سایرین‌نقد خریداریم
۱ـ۲۶ آـ۱۵۰۰

فروشگاه آرمان‌تلفن ۶۹۶۲۳
بهترین خریدار تلویزیون فرش چراغ‌گاز و هرنوع یخچال‌نفتی

فرش صدری تلفن ۷۶۵۳۹۴
بهار بالاتر از بیمارستان‌شهریانی

فروشگاه بهمن‌تلفن ۶۳۱۸۰۰
خریدار هر نوع فرش واثاث‌منزل

فروشگاه بختیاری ۷۵۹۳۳۹
بهترین خریدار کلیه لوازم منزل

فروش

آگهی فروش اثاثیه
سفارت‌آمریکادر تهران‌مقداری اثاثیه و لوازم خانه و اداری را بطریق مزایده بفروش میرساند . طالبین میتوانند اثاثیه فوق رادر روزهای ۲ شنبه ـ ۳شنبه ـ۴ شنبه ـ۵شنبه (۱۳ـ۱۴ـ۱۵ـ۱۶ مرداد ماه) در محوطه گاراژ سفارت آمریکا رویت نموده و پیشنهاد خوددراد پاکت لاك‌ومهر شده تسلیم نمایند .
پیشنهادات واصله روز ۲شنبه ۲۰ مرداد ماه باز خواهد شد . سفارت آمریکا در رد یا قبول یك یاتمام پیشنهادات رسیده‌مجاز میباشد .
آـ۱۴۷۴۷

فروش اثاثیه
یك‌دست مبل مدرن بسارشیك و یك سرویس اطاق خواب نیمه استیل و تلویزیون سیپرا مونتاژ خارج بعلت مسافرت بفروش‌می‌رسد تلفن ۳۳۶۲۷۹
۱ـ۳ آـ۱۵۰۰

نمایشگاه‌های مبل

پیراهن مبل ۳۳۹۵۰۵
تعویض پارچه مبل ۳۳۹۵۰۵
پرده دوزی شهر راد ۳۳۹۵۰۵

پرده‌دوزی ارجمند ۳۳۷۳۷۰

شستشوی مبل و فرش

شستشوی مبل‌و فرش کلین سرویس‌مهرمبتکر و پیشرو
نظافت مبل و فرش در جای‌خود با مواد آزمایش‌شده با دستگاه منحصر بفرد تلفن ۹۵۲۵۴۶

شستشوی مبل و فرش ساحل
نظافت مبلمان و پلیش بوسیله دستگاه‌برقی درجای خود۹۵۶۵۶۵
۱ـ۲۶ آـ۱۴۲۰

شستشوی مبل‌و فرش‌ادیب
مبل و فرش تشکهای ماشین در جای خود تمیز مینماید۹۵۲۴۵۴
۱ـ۲۶ آـ۱۴۱۹

سرویس مبل شوئی‌نوین
تلفن ۲۷۲۹۰ و ۶۲۴۹۰۰
نظافت مبلمان و فرش در منزل با دستگاه های‌اتوماتیك‌مواد خارجی

دوراکلین سرویس آمریکا
خشکشوئی مبلمان ، فرش ، موکت‌واتومبیل‌در محل‌وآبسته بکارخانجات تاول ماستر ایران ۷۵۸۳۹۵ و ۷۵۸۳۹۶

کارخانه قالی شوئی‌داوید
فردوسی ۱۳۱ تلفن ۳۱۲۵۴۲

کازمورد نیازشما

بخش گاز شرکت بوتان
از ساعت ۷ و نیم صبح‌تا۸ بعدازظهر با تلفن های‌شماره : ۹۵۳۰۵۱ تا ۹۵۳۰۵۵ و ۳۳۸۲۲۱ و ۳۳۸۲۲۲ و ۳۳۲۹۲۴ آماده قبول سفارشات مشتریان محترم خود در تهران میباشد .

ایران گاز
همه روزه از ساعت ۷ صبح الی۱۱شب تلفن‌پخش گازوسرویس ۶۱۱۳۰۱ ۷ شماره

ارساگاز
از ۷ و نیم صبح تا ۷ و نیم شب تلفن پخش گاز و سرویس : ۴۴۸۰۲ ـ ۴۶۷۶۶ ـ ۶۹۷۴۵ دایره فروش ۶۱۲۴۷۱

سرویس پخش گاز جنرال
متلشیهای: ۹۵۸۴۵۲ـ۹۵۷۶۹۳ ۹۵۹۱۶۴ـ۹۵۷۷۹۴
پخش گاز در تمام ایام هفته

جمشید گاز ظرف ۲ ساعت
هر نوع گاز مصرفی شما را در محل تحویل میدهد ۶۵۶۲۵
۱ـ۲۶ آـ۱۳۴۰

تعمیرات

تعمیرگاه تلویزیون الکترون تلفن ۷۶۳۶۸۲
تعمیر تلویزیون های R.C.A شاوب لورنس‌ـ تلفنکن ـ سیپرا فیلیپس ـ وسایر مارکها و نصب کنورتور و آنتن تمام کانال با سرویس‌مجهزسیار بویژه‌شمیرانات

سرویس تلویزیون گارانتی
تعمیر تلویزیونهای RCI ,RTI سیپرا و جنرال الکتریك. نصب کنورتور در تمام نقاط تهران بویژه شمیرانات تلفن ۶۲۸۳۷۱

تلویزیون سرویس یونر
تغییرات انواع تلویزیون های اروپائی‌و آمریکائی شاوب‌لورنس آر ـ سی ـ آی ـ آمرسن‌دمونت وکلیه دستگاه های برقی با سرویس سیار ۷۶۳۲۱۸

تعمیرگاه یخچال فریجیدر
تحت نظر متخصص ۳۰ سال تجربه در امور یخچال ـ لوازم یدکی موجود است تلفن ۷۲۳۳۶ مورد توجه سازندگان وسازمان های نصب و سرویس

اهم الکترونیك سرویس
یگانه‌تعمیرگاه‌مجهز تلویزیونهای شاوب لورنس
فیلیپس تلفنکن آر تی ای گروندیك و کنورتور ۶۲۴۸۱۷
۱ـ۲۶ آـ۱۱۴۴

سرویس تلویزیون سعید ۷۳۴۳۳
R.T.I-R.C.I صفائی‌رئیس سابق تعمیرگاه تلویزیون ایران

آنتن تلویزیون حمید.
نصب آنتن خارجی و ایرانی با فیلتر مخصوص تلفن ۳۱۳۱۴۷

شرکت تلویزیون سرویس
آر ـ سی ـ آ R.C.A
تعمیر انواع تلویزیون ۳۱۳۲۷۸و ۳۱۳۲۶۲

تلفن ۵۴۴۰۴
شرکت نصب کولر کانال کشی سرویس‌وتعمیرات کولر در اسرع وقت همیشه در خدمت شماست.

نصب کولر

موسسه مونت‌کارلو
نصب کولر و کانال کشی ساختمان۷۹۶۱۰۳

نصب کولر و کانال‌کشی داخل و خارج ساختمان زیر نظر متخصص کار‌آزموده
موسسه‌فنی‌بابك‌تلفن ۷۹۳۱۸۳
۱ـ۱۵ آـ۱۵۱۲

رستوراتهای خانوادگی

در خدمت مردم
سالن چلوکباب وزیری
خیابان پهلوی ـ جنب سینما مهتاب ـ اول کوچه وزیری تلفن ۶۴۱۳۳
برای برگزاری جشن و مهمانی از مشتریان محترم پذیرائی‌میشو

سالنهای چلوکباب مسعود
برای پذیرائی از جشنها و میهمانیهای شما آماده است تلفن ۳۳۹۵۳۹
دارای لژ خانوادگی
سعدی شمالی روبروی بیمه
۱ـ۱۵ آـ۱۳۰۸

استخدام

به عده‌ای ویزیتور
زن و مرد فعال نیازمندیم به تلفن ۷۵۸۰۵۹ مراجعه شود .
۱ـ۵ آـ۱۴۵۴

کانون هنری‌پاترا (پاترافیلم)
عده‌ای خانم و آقا جهت هنرپیشگی برای بازی در فیلم های فارسی و تبلیغاتی و تاتر وتلویزیون میپذیرد. احمدکاشانی کارگردان تاتر و سینما دروازه دولت دوبروی پمپ بنزین‌کوچه حمیدالدوله
۱ـ۲ آـ۱۴۴۵۳

یکنفر دوشیزه یا خانم
که بزبان انگلیسی سلط کامل داشته باشد و از عهده کلیه مکاتبات تجارتی برآید و ماشین نویسی لاتین بداند مورد احتیاج است کسانیکه بربان آلمانی آشنائی داشته باشند حق تقدم دارند خواهشمند است درخواست خود را باذکر سوابق و نشانی کامل‌ـ و یك برك رونوشت شناسنامه براهنمای‌شماره دوزنامه ۵۶۷ ارسال دارند .
۱ـ۲ آـ۳۲۷۴۲

آگهی استخدام
به دو نفر کارگر تراشکار برای کارخانجات اجاق گاز که واقع در جاده قدیم کرج بالاتر از شیر پاستوریزه میباشدمورد احتیاج است متقاضیان روز چهار شنبه ۵ر۸ر۱۳۴۸ ساعت یك الی سه بعد از ظهرمراجعه نمایند .
شرکت سهامی کارخانجات اجاق گاز
آـ ۳۳۳۰۲

استخدام مهندس وتکنسین
تعدادی مهندس و تکنسین الکترونیك مجرباجهت سرویس رادیو و تلویزیون برای بعداز ظهرها مورد لزوم است واجدین شرایط درخواست‌خود راهمراه بایك قطعه‌عکس‌ویکبرك دونوشت شناسنامه براهنمای ۵۷۳ روزنامه اطلاعات‌ارسال نمایند.
۱ـ۳ آـ۳۳۱۷۴

آگهی‌استخدام
بافراد زیربمنظور کارآموزی در خارج ازایران و استخدام بعدی در یك کارخانه تولیدی نیازمندیم :
تکنیسین درتجهیزات وماشین های ترمیك (کوره پخت) .
کارگران متخصص‌که‌در امور کوره‌پخت سابقه داشته باشند تکنیسین درتعمیرات ونگهداری ماشین‌آلات سنگین
شرائط استخدام
۱ـ تبعیت دولت شاهنشاهی ایران
۲ـ داشتن گواهی عدم سوء پیشینه
۳ـ انجام‌خدمت نظام یامعافی دائم
۴ـ ارائه مدارك‌لازم تحصیلی وتجربه کار
۵ـ حداکثر سن ۳۰ سال
داوطلبان بخیابان اکباتان پلاك۲۰۹ طبقه‌دوم مراجعه‌نمایند
۱ـ۲ آـ۱۴۷۶۵

استخدام
خانم ۳۵ ـ ۳۰ ساله که خوش اندام وخوش برخورد و دارای فرزند و شوهر باشدبرای کارهای پذیرائی مدعوین برای سه ساعت در روز استخدام‌میشود، علاقمندان بین ۶ـ ۴ بعد ازظهر به‌تلفن ۶۲۲۱۳۰ مراجعه فرمایند.
۱ـ۲ آـ۳۳۳۲

پانچیست برای ماشین‌های آی .بی .ام
با مزایای زیر استخدام‌میشود.
۱ـ حقوق مکفی
۲ـ بیمه (بازنشستگی و بیماری)
۳ـ کار نیمه بروز ومتنوع
۴ـ محیط بسیار مناسب‌برای کار (در مرکز تهران)
واجدین شرایط لطفا با تلفن ۴۲۳۱۲ تماس بگیرند
۱ـ۲ آـ۳۳۳۳۴

یکنفر مستخدم سرپائی که
دارای معلومات شش ابتدائی و ضامن معتبر و خدمت وظیفه را انجام داده باشد برای دفترخانه ۲۱۸ تهران لازم است بتلفن ۳۵۵۲۹۶ مراجعه شود .
آـ۲۴۷۱۳

استخدام ماشین‌نویس
ماشین نویس‌فارسی بامعلومات انگلیسی قوی برای تمام‌وقت با حقوق مکفی استخدام میشود . لطفا از ساعت ۴ الی ۷ بعد از ظهر بشرکت استودیو کاسپین خیابان وصال شیرازی کوچه آذین شماره ۶ مراجعه فرمائید.
آـ۳۳۳۳۰

آشپز زن یا آشپزمرد متاهل
دارای ضامن معتبر برای‌کار مکفی استخدام‌میشود. داوطلبانی که سن آنان در حدود ۳۵ سال است میتوانند بتلفن ۶۲۴۹۷۳ مراجعه نمایند .
۱ـ۲ آـ۱۴۶۴۷

یکنفر بانو یادوشیزه
ماشین‌نویس مورد نیاز است سید خندان پلاك ۱۲۴۱ ساعات‌مراجعه ۸ الی ۱۲
۱ـ۳ آـ۱۴۳۲۱

SAIPAC

استخدام در کارخانجات
اتومبیل سازی سیتروئن
۱ ـ دیپلمه فنی در رشته میکانیك آشنا بزبان فرانسه یا انگلیسی
۲ـ کارگر جوشکار(با جوش برق)
۳ـ صافکار درجه یك
۴ـ میکانیك درجه یك
۵ـ کارگر نقاش
۶ـ کارگر الکتریك اتومبیل
۷ـ کارگر تودور
۸ـ کارگر میکانیك مونتاژ
آدرس ـ جاده کرج کیلومتر ۲۲ جیتگر ـ کارخانه سیتروئن
۱ـ۲ آـ۳۳۹۹۰

پرستار باتجربه‌بچه
مورد نیاز است تلفن۷۷۴۱۸۹
۱ـ۲ آـ۱۴۵۶۹

راننده کلیمی مورد نیاز است به داهنمای شماره ۵۷۰ روزنامه اطلاعات مراجعه شود .
۱ـ۲ آـ۱۴۶۲۳

دیپلمه صنعتی
برای کارخانه‌تولیدی احتیاج است .
باصندوق پستی ۱۴ر۱۳۶۹ مکاتبه فرمائید .
۱ـ۲ آـ۱۴۶۲۹

بانوی آرایشگر قابل
استخدام میشودتلفن ۶۲۸۰۲۹
۲ـ۳ آـ۱۴۴۹۹

یك‌نفر بانوی خدمتکار
سن بین سی تا چهل سال که سابقه کار داشته باشد بعنوان خدمتکار در منزل با حقوق و مزایای‌مکفی استخدام می شود داوطلبان مشخصات کامل خود را بایك قطعه عکس بصندوق پستی ۲۰۴۴ تهران ارسال‌دارند.
آـ۱۵۱۶

تولیدارو استخدام میکند
۱ـ دکتر داروساز جهت‌لابراتوار و نمایندگی طبی در تهران
۲ـ لیسانسیه شیمی جهت لابراتوار
۳ـ فروشنده مرد باتحصیلات حدود دیپلم با وثیقه ملکی (کسانیکه گواهینامه موتور ـ سیکلت داشته باشند حق تقدم دارند)
۴ـ چند نفر دوشیزه یا بانو با تحصیلات حدود سیکل جهت فروشندگی موقت داوطلبان می‌توانند جهت کسب اطلاعات‌بیشتر همه روزه از ساعت ۱۲ الی ۱۴ به کارگزینی تولیدارو واقع در خیابان نادری چهار راه‌یوسف‌آباد پلاك ۲۴۷ مراجعه فرمایند.
آـ ۱۵۱۵

یك جوان باتجربه جهت
سرپرستی‌امور لابراتوارنیازمندیم عصرها بتلفن ۶۲۹۶۷۲ مراجعه فرمایند .
آـ۳۳۲۴۸

برای اداره خانواده شامل
یك مردو ۲ طفل ببانوی با تجربه شبانه روزی نیازاست‌بعد از ظهر ها بتلفن ۷۷۴۶۰۶
۱ـ۳ آـ۱۴۷۰۵

یکنفر حسابدار باتجربه
تمام وقت برای خارج ازتهران مورد نیاز است تلفن ۳۱۲۴۱۷ـ ۳۱۲۴۸۵
۱ـ۲ آـ۱۴۶۹۱

کارخانه صنعتی زه
تعدادی کارگر جهت انبار که دارای شش کلاس سواد و معافی یا برك خاتمه خدمت باشند استخدام مینماید .
طالبین همه‌روزه صبح وعصر به نمایشگاه زمجاده قدیم‌شمیران ایستگاه عوارضی پلاك ۶۲۳ مراجعه نمایند .
۱ـ۳ آـ۱۴۶۵۷

بتعدادی دوشیزه یابانوی وارد
بامور مطبوعات‌وتبلیغات باحقوق ثابت و پورسانتاژ مکفی نیازمند است واجدین شرایط خیابان شاه جنب سینماماژستیك سازمان‌رامین مراجعه نمایند .
۱ـ۲ آـ۳۹۹۸۴

یکنفر بانو یا دوشیزه ماشین نویس
مورد نیاز است ایستگاه سید خندان‌پلاك ۱۲۴۱ ازساعت ۸تا۱۲
۱ـ۳ آـ۱۴۳۲۱

شرکت سهامی پانته‌آ
یکنفر جوان فعال تحصیلکرده که دارای گواهینامه رانندگی باشد استخدام‌مینماید . داوطلبان روز های چهار شنبه هشتم وپنج شنبه نهم امرداد ماه ۴۸ ساعت ۱۰ صبح‌به آددس خیابان سپهبد زاهدی شماره ۱۰۲ طبقه هفتم مراجعه نمایند .
۱ـ۲ آـ۳۳۲۸۸

GLASS WOOL

شرکت سهامی پشم شیشه ایران
۱ـ تکنیسین لابراتوار صنعتی با سابقه دو سال کار
۲ـلیسانسیه شیمی با سابقه کار درلابراتوار های صنعتی
۳ـ تکنیسین برق باسابقه‌کار داشتن معافیت نظام وظیفه ضروری است .
متقاضیان میتوانند برای مصاحبه وارائه مدارك خود بین ساعت ۷ صبح‌ـ۲ بعد از ظهر بدفتر شرکت واقع در خیابان شاهرضا صبای جنوبی ـ شماره ۱۳ مراجعه نمایند .
۱ـ۴ آـ۳۳۳۳۸

سازمانهای فنی و فرهنگی

تك درس
برای کلاس های متوسطه در ۱۲ جلسه با تضمین قبولی در امتحانات ـ مکتب سقراط دروازه دولت نبش روزولت ـ تلفن ۷۵۶۸۹۱
۱ـ۱۵ آـ۱۴۳۸

تعلیم رانندگی
هنرستان فنی پرستو
مرکز آموزش‌صحیح رانندگی، مکانیکی ،ترافیك‌مجهز به‌بهترین ومدرنترین وسیله آموزش تهران خیابان شاهپور چهار راه گمرك تلفن : ۲۳۹۱۶

آموزشگاه رانندگی کالج سه‌راه امین حضور اول ری تلفن ۳۵۰۱۷۰ رانندگی را تحت نظر مربیان دیپلمه با اسلوب صحیح فرابگیرید .
آـ۱۰۳۶ ۱ـ۱۰

تدریس خصوصی

انگلیسی یا فرانسه
توسط خارجی تلفن ۴۷۱۴۱
آـ۲۶ آـ۱۰۲۷

تدریس انگلیسی و آلمانی
تلفن ۷۶۱۷۰۶
آـ۱۴۶۱۷

زبان‌انگلیسی‌را توسط‌تحصیلکرده امریکا در منزل بیاموزید تلفن ۵۱۰۷۰ پنج تا هفت
۱ـ۳ آـ۱۴۵۹۷

تدریس زبانهای انگلیسی و فرانسه
آلمانی . ایتالیائی تلفن ۳۱۱۴۴۳
۱ـ۱۰ آـ۱۲۹۸

ریاضیات دانشگاه ودبیرستان
فیزیك شیمی زبان ۷۵۷۷۱۹گنجی
آـ۱۴۶۰۷

ریاضیات فیزیك‌شیمی
توسط دانشجوی‌مهندسی‌ریاضی دانشگاه آریامهر تلفن ۹۶۲۵۷۱
آـ۱۴۷۵۹

تدریس زبان انگلیسی ۶۲۲۴۲۴
۱ـ۲ آـ۱۴۷۶۳

پانسیون

پانسیون مریم‌مخصوص‌دختران دانشجو تعطیلات تابستانی ندارد جاده پهلوی جنب بانك ملی محمودیه‌شماره ۵۱۱ تلفن۸۵۱۴۲۳

جویای کار

جوانی فعال باوسیله شخصی
وارد بامور تحصیلداری و فروشندگی سیار در تهران و شهرستانها برای تمام وقت‌جویای کار است براهنمای ۵۶۹ روزنامه اطلاعات مراجعه شود .
آـ۱۵۰۶

جوانی فعال با معلومات حدود دیپلم وارد به امور بانکی‌ـ مطبوعاتی‌ـ بازار ـ تبلیغات و طراح باسابقه جدول کلمات متقاطع صبحها آماده کار است ۵۳۱۹۳ ـ ۴ تا ۸ بعد از ظهر
آـ۱۴۵۶۳

گمشده

تعدادی سفته‌بحواله‌کرد لاله‌زار ناعیم بین چهار راه حسن‌آباد وبوذرجمهری غربی درتاکسی‌جا مانده از یابنده خواهشمند است بآدرس زیر مراجعه و مژدگانی دریافت دارد . بوذرجمهری غربی سرای‌حمیدین شماره۴۸ر۴۷۰
آـ۱۴۶۷۳

کلاس منشیگری
دوره جدید کلاس منشیگری کاخ دانش از تاریخ ۱۱ر۵ر۴۸ تشکیل میشود . نامه‌نگاری . حسابداری . بایگانی . ماشین‌نویسی فارسی و لاتین وقوانین اجتماعی قسمتی از دروس این کلاس است . قبلا نام نویسی فرمائید .

کلاس تکنیسین برق
دوره جدید کلاس تکنیسین برق کاخ‌دانش‌با کاملترین‌وسائل و لوازم فنی ولابراتوار های مدرن از تاریخ ۱۱ر۵ر۴۸ تشکیل میشود دراین کلاسها شرکت کنید وبلافاصله باحقوق مکفی‌استخدام شوید . قبلا نام‌نویسی فرمائید .

کاخ دانش
خیابان‌فرانسه کوچه‌مرجان خیابان نادری ـ پاساژ معتمد.
آـ۳۲۹۷۶

اطلاعات

صاحب‌امتیاز و مدیر مسئول
عباس مسعودی
خیابان خیام ـ ایران‌چاپ
تلفنخانه اطلاعات
۳۱۱۰۷۱ تا ۳۱۱۰۸۹
شعبه آگهی ها ۳۱۱۲۱۳

معاملات املاك و مستغلات

فروش

شمال شاهرضا
بین کاخ شمالی و وصال شیرازی خانه شخصی ساز به مساحت ۳۶۰متر دوبر و دوطبقه با ۹ اطاق کامل و آب ـ برق‌ـ تلفن ودو دستگاه کولر ـ بدون واسطه قیمت ۲۷۰ هزار تومان باتلفن های ۴۴۳۵۴ و ۸۵۲۴۶۷ تماس بگیرید .
۱ـ۳ آـ۱۴۸۲

خرید وفروش اراضی‌نارمك
تهران پارس ـ پول شرطی بازرگانی امینی تلفن ۷۹۰۰۹۰

پهلوی‌دره قشلاق داودیه
قیطریه ولنجك عابدی ۸۵۰۰۹۵

زمینهای زعفرانیه دره قشلاق مکالیر وسعادت‌آباد، عباس آباد ، فرحزاد
را خریداریم بازرگانی جلالی خیابان پهلوی‌تلفن های ۶۲۶۴۱۱ و ۶۲۴۱۹۳

یکباب مغازه
واقع در خیابان شاه‌آباد با برق و آب مجهز آماده کار بفروش میرسد . طالبین بتلفن ۹۵۹۷۱۵ مراجعه فرمایند .

یك قطعه باغ مشجر
با تمام لوازم بمساحت ۲۲هزار متر در ملارد شهریار بفروش میرسد تلفن ۹۵۶۴۷۱

یك کارخانه تولیدی‌غذائی
بعلت مسافرت صاحبش بخارج بفروش‌میرسد خواستاران صبحها از ساعت ۷و نیم تا ۱۲ و بعد از ظهر ها از ساعت ۱۳ تا ۱۸ تلفن ۶۱۱۵۹۶
۱ـ۴ آـ۴۱۵۷

مزرعه مجهزی در بهترین قسمت
گیلان برای فروش ۸۵۰۰۵۱
۱ـ۱۰ آـ۱۳۲۶۱

نزدیك هتل انترناسیونال
خیابان خوئی تمام یانصف‌زمینی (جنوبی) بابعاد ۵ر۲۰×۵۰بعلت مسافرت فروخته میشود تلفن ۷۶۱۱۱۷
۱ـ۴ آـ۱۴۸۳

خیابان سعدی
خانه حدود ۶۰۰ متر شامل ده اطاق و تلفن ۱۶۰ هزار تومان دفتر سالگی ۷۰۷۴۳
آـ۱۴۸۱ ۱ـ۲

خانه شخصی
۲۱۰ متر زمین ۴۵۰متر بنا شمالی آب ـبرق و تلفن نزدیك میدان ۲۵ـ شهریور ۲۰۰هزارتومان ۳۱۰۱۶۸ و ۳۱۰۱۶۹
۱ـ۵ آـ۱۴۴۹

آژانس شایسته۳۰۵۳۴۹
مرکز عمده خریدوفروش املاك‌درشهروشمیرانات

خانه های ۳ اطاقه
۱۵۶ متری بدون کمیسیون قیمت ۴۰ هزار تومان ۱۲ هزار تومان نقد بقیه باقساط ماهی ۴۰۰ تومان تلفن ۳۳۴۳۵۶
۱ـ۱۰ آـ۱۲۹۴

ساختمان مدرن
برتخت‌جمشید دارای آسانسور اتوماتیك و تهویه گرم‌و سرد با ۷۲ اطاق و ۹ سرسرای بزرك در ۱۸ آبارتمان مجزا یکجا یا بطور مجزا اجاره داده میشود لطفا بتلفن های ۴۷۱۴۵ و ۴۸۷۸۳ مراجعه فرمائید .
۱ـ۵ آـ۱۴۶۰

عمارت پنج‌طبقه‌فروشی بقیمت ۴۵۰ هزار تومان
با شوفاژ و تلفن مهندسی‌ساز هر طبقه مجزا با سالن و ناهارـ خوری وهال سر خود و دواطاق ویك انبار و لوازم لوکس‌نزدیك امیرآباد جنوبی تخلیه و تحویل میشود رجوع فرمائید به بنگاه کوشان ۳۳۹۷۸۴
۱ـ۳ آـ۳۳۰۳۶

زمین فروشی با آب‌جاری
در تجریش نزدیك سر پل‌تجریش متری ۳۵۰ تومان رجوع فرمائید لاله‌زار به بنگاه کوشان۳۳۹۷۸۴
۱ـ۲ آـ۳۳۰۳۸

فروش فوری در تجریش بقیمت ۳۵۰ هزار تومان
۱۵۳۰ متر زمین با بنای یك طبقه قدیمی شش اطاقه و تلفن وچاه آب و برق رجوع فرمائید لاله‌زار بنگاه کوشان ۳۳۹۷۸۴
۱ـ۲ آـ۳۳۰۴۰

لاله‌زار بنگاه کوشان۳۳۹۷۸۴
فروشنده املاك در همه جا لطفاباتلفن دستور فروش‌بفرمائید
۱ـ۵ آـ۳۲۶۳۴

خانه‌های ویلائی ـ مستغلاتی
در داودیه چالهرز ۷۷۰۶۹۹
۱ـ۱۳ آـ۱۲۰۷

ساختمان ناتمام مستغلاتی به فروش میرسد
یك ساختمان ناتمام بمساحت ۲۲۵ متر دونبش نزدیك خیابان شمیران و آمل که دوطبقه ونیم آن ساخته شده وطبقه هم کف‌سالن ۲۰۰ متری است و بنای آن‌برای ساختمان پنج طبقه ساخته شده بفروش میرسد . تلفن ۷۶۱۹۱۵
۱ـ۲ آـ۳۳۲۵۴

خیابان قدیم شمیران
حدود سینما مولن‌روژ ساختمانی بمساحت ۲۸۰ متر نوساز دوطبقه هر طبقه ۵ اطاق دو سرویس کامل با تلفن آب وبرق ۱۰ آمپر ۲۴۰ هزار تومان تلفن ۷۱۶۸۷
آـ۱۵۱۸

زمین فروشی در نوشهر
۱۴۰۰۰ متربنگاه کوشان۳۳۹۷۸۴
آ ـ۳۳۲۰۲

زمینهائی در داودیه
چالهرز دروس ۷۷۰۶۹۹

مرغداری مجهز
فروش یا معاوضه بدون‌واسطه صبحها ۴۱۷۶۶
۱ـ۲ ۱۵۱۴

زمینی است درکیلومتر ۱۲
جاده مخصوص‌کرج تفکیك‌شده به قطعات دوهزار متری دوبر دیوارکشی شده مناسب برای کارخانه‌بنگاه‌رویال آقای‌مباهری تلفن های ۴۵۰۴۰ ـ ۶۸۵۶۲
۱ـ۳ آـ۱۴۷۲۵

خانه بمساحت ۴۰۰مترد‌ونبش
انتهای فرح‌شمالی خیابان شقاقی پلاك ۹۶ بیواسطه تلفن ۷۷۲۳۵۲ فروشی
آـ۱۴۷۳۷ ۱ـ۳

بنای چهار طبقه فروشی
بقیمت ۱۴۰ هزار تومان با ۱۴ اطاق‌نزدیك میدان‌سپه ۳۳۹۷۸۴ بنگاه کوشان میفروشد
۱ـ۲ آـ۳۳۲۰۰

زمین در خیابان پهلوی حدود جوجه‌کبابی حاتم دونبش و نزدیك به پهلوی بمساحت ۶۷۰ متر ۷۰ر۱۶ متر بر ده متری و ۴۰ متربر هشت متری مناسب جهت ویلا درمحل مرغوب و بقیمت ارزان
آژانس شایسته ۳۰۵۳۴۹
آـ۱۴۶۴ ۱ـ۴

خریداری میشود

دفترپارس هرنوع خانه
ومستغل ورمین‌درعباس‌آباد و شمیرانات برای شما خریداری و معاوضه مینماید تلفن ۷۶۱۵۵۸

کوهك‌ـ یوسف‌آباد‌ـ گیشا
باغ‌فیض دفتر امین ۴۷۳۲۷

اراضی کردان وجاده قزوین
وجاده ساوه تلفن ۶۱۱۷۷۱

دفتر براتی شمیران
خیابان‌پهلوی‌باغ‌فردوس۸۵۲۵۷۵
۱ـ۳۰ آـ۱۰۴۱

اراضی کردان خریداریم
تلفن ۴۵۶۲۵ و ۴۳۹۹۸
۱ـ۲۴ آـ۱۳۴۹

یك میلیون متر مربع
زمین حوالی‌جاده کرج نیازمندیم دفتر براتی تلفن ۸۵۲۵۷۵
۱ـ۳ آـ۱۵۱۹

اجاره داده می شود

شعبه بانك اعتبارات‌در خیابان
شهباز ـ چهار راه شکوفه به مساحت ۷۵ متر مربع و۲۰ متر بالکن وسرویس آب و برق‌مناسب برای شعبات بانکها یا فروشگاه های بزرك‌و غیره تخلیه‌و اجاره داده میشود تلفن ۷۶۰۵۶۳
۱ـ۲ آـ۳۳۲۵۰

قابل توجه ادارات‌و شرکتها
سه طبقه ساختمان مجهز به آسانسور و برق و تلفن وشوفاژ دارای۲۴ اطاق وسالونهای‌بزرك در نزدیکی مولن‌روژ جاده قدیم شمیران به اجاره واگذار میشود تلفن ۳۱۳۳۱۹ ۶ تا ۸ بعد ازظهر
۱ـ۶ آـ۱۴۶۱۹

اجاره میشود

موسسه امور خارجیان
مخصوص اجاره منازل تخت‌ـ جمشیدشرقی کاشی ۵۰۳ ـ۷۱۷۸۲
۱ـ۲۶ آـ۱۳۶۲

واگذاری میشود

خیابان سپه مقابل شیخ هادی ۲ باب مغازه بزرك مناسب فروشگاه وسوپر مارکت با برق و آب با شرایط مناسب واگذار میشود . تلفن ۴۴۰۲۳
۱ـ۶ آـ۱۴۵۱

فرح جنوبی نبش امین‌زاده
یکباب مغازه واگذار میشود ۷۵۴۹۶
آـ۱۵۱۳

مطب با وسائل کامل در شمال
شهر بعلت‌مسافرت واگذار میشود تلفن ۶۲۹۵۷۵
آـ۱۴۷۷۷ ۱ـ۳

فروش اتومبیل

فروش
اپل رکورد ۵۸ بدون واسطه صبحها ۸۳۵۱۷
آـ۳۳۴۰

فولکس واگن و فیات ۱۹۶۹ را از شرکت
سهامی عباد خیابان امیرکبیر خیابان ملت تلفن های ۳۰۴۱۸۱ و ۳۰۴۴۷۲ خریداری فرمائید

اولین بازار اتومبیل‌در ایران
خرید و فروش و معاوضه اتومبیل به قیمت روز و عادلانه انجام میشود سرچشمه توقفگاه کاروان ۳۰۱۳۲۷

فروشگاه توکل‌جیپ ولندرور
میدان باغشاه سیه تلفن ۴۷۰۷۵

کرایه

اتولوکس
اتومبیلهای تشریفاتی باراننده برای داخل وخارج تهران میدان فردوسی تلفن ۴۴۶۰۵ و ۶۱۱۲۷۰

کالج بار
بارکش‌شهر وحومه
بیمه‌اثاثیه منزل تلفن
۴۱۱۱۱
۶۱۱۱۱۱

برای ساختمان شما

کاغذدیواری ونقاشی‌ساختمان جانفدا باقساط تلفن ۷۸۱۹۷۷

طرح محاسبه نظارت واجرای
کلیه کارهای ساختمانی توسط شرکت ساختمانی رامونسا تلفن ۶۰۲۶۹

رفع گرفتگی لوله ساختمان در۲۰ دقیقه سازمان تراکم تلفن ۸۸۱۶۸۱

رفع گرفتگی هرنوع لوله‌ساختمانی
بادستگاه‌تراکم‌هوا‌ـتلفن ۷۸۷۲۷

لوله بازکنی فاضل آب
بادستگاه‌تراکم‌هوا
تلفن ۷۶۳۲۸۶

لوله بازکنی فاضل آب
بادستگاه‌تراکم‌هوا
۶۴۴۸۵ مسعود

لوله بازکنی فاضل آب
بادستگاه‌تراکم‌هوا
مقدم ۶۴۶۳۵

قبوض اصلاحات ارضی

خریدار قبوض‌اصلاحات‌ارضی وسهام ، پاکبور ۲۲۷۲۹و۶۲۷۶۹۷

قبوض قالی
قبوض قالی و قالیچه بانك کارگشائی رابحد اکثر قیمت خریداریم . سبزه‌میدان اول‌سرای حاج رحیم‌خان‌خامسی تلن۵۸۶۶۰

قبوض قالی بانك کار ـ گشائی اضافه ترازقیمت ارزیابی شده خریداری میشودفرش اردهالی‌اول بازارکفاشهاسرای‌مهدیه تلفن ۲۳۴۸۲

معاملات پول

**پ

دنباله بحثی نو درسینمای ایران (۳)

هدفها یکسان ـ پیشنهادات فراوان ـ مشکلات بسیار

چرا وزارت فرهنك و هنر ، وزارت اطلاعات و تلویزیون ملی ، هرسه فیلمهای خبری تهیه می‌کنند ! ؟ متاسفانه دروازه کشور ما بروی فیلمهائی در حد (نوار متحرك) هم باز است !

بیژن امامی

جلسه بدنبال جلسه و مذاکره پشت مذاکره ، ادامه دارد تاسینمای ایران راهی صحیح و اصولی در پیش گیرد .

حال تا چه اندازه موفقیت بدست آید یا خداست ! چه بسیار جلسات و مذاکره ها که بمصداق «نشستند و گفتند و برخاستند » به نتیجه‌ای نرسیده است .

همه حسن نیت‌دارندوهمه‌دستگاه های ذیصلاحیت تلاششان برای بهبود این صنعت وپیشرفت آنست. اما عقاید مختلف است .پیشنهادات متفاوت است و مشکلات فراوان!

در این مدت که سینمای‌فارسی بیش از گذشته مطرح شده است چه اقداماتی صورت گرفته است؟

وزارت فرهنك و هنر از نظر مسئولیتی که دارد . شدت عمل نشان دادواز نمایش‌اکثر فیلم‌های ایرانی‌بعناوین مختلف از قبیل‌بد- آموزی ونقص های‌دگرجلو گیری کردوهنوزهم‌تعداد نسبتاقابل‌توجهی فیلم‌در اداره سانسور باصطلاح‌خاك می خورد !

فیلم سازان اعتراض کردند و مشکلات خود را مطرح نمودند . مشکلاتی از قبیل نبودن تماشاگر خوب ، یعنی تماشاگری که فیلم خوب‌را بپذیرد .

کار نکردن سرمایه و درنتیجه ساختن فیلم هائی در حد پذیرش مردم . مردمی که اگر فیلم فارسی در سطح بهتری ارائه گردد ،بسوی فیلم های سطح پائین خارجی روی خواهند آورد ! نمایندگان تهیه ـ کنندگان با آقای نخست وزیر و وزیر فرهنك و هنرملاقاتهائی‌نمودند و مشکلات را مطرح کردند .نتیجه این مذاکرات ازحسن‌توجه نخست وزیر و وزیر فرهنك و هنر حکایت میکرد و دستور دادند . رسیدگی بیشتری بشود و راههائی منطقی و اصولی تعیین گردد .

حال کار دراین روال پیش میرود و امید است به نتایج‌نیکوئی برسد نتیجه‌ای که هم فیلمسازان واقعی با علاقه و دلگرمی بکار خود ادامه دهند و هم فیلم هائی در حد بهتر و «شاید»قابل ارائه‌درسینمای بین‌المللی پیدایش یابد.

چرا چنین نباشد . مگر کشور های دیگر «البته کشور هائی که ازنظر سینمائی درشرایط‌ماهستند» چه می کنند .

هندوستان که دومین یا سومین کشور تولید کننده فیلم در جهان می باشد و فیلم هائی در حد بسیار عالی و در عین حال فیلم‌هائی‌بسیار مبتذل می سازد که متاسفانه با نمونه های دوم بیشتر در کشورمان آشنائی داریم . در مقابل فیلم‌های خارجی که‌در هند به‌نمایش درمی آید . کمپانی تهیه کننده راوادار می کند در هند فیلم بسازد .باین معنی که سرمایه حاصله‌ازکارکرد فیلم در همان کشور خرج میشودو ارزی خارج نمی گردد .

ولی دروازه کشور ما حتی‌بروی کشور هائی که نوار متحرك می سازند باز است !

کلك دیگری که بعضی از این کشور ها یاد گرفته‌اند استفاده از هرپیشه های ایرانی است .برای غالب کردن فیلم های تحت عنوان « محصول مشترك » ! اگر سرمایه گزاری مشترك باشد اشکالی‌ندارد. ولی فقط از وجود یك یادوهنرپیشه ایرانی استفاده کردن وباین‌واسطه فیلم را بخورد تماشاگر ایرانی دادن . چه استفاده‌ای ! برای ما پیدا می کند، نمی دانم .

در دو مقاله‌قبلی به این مسئله اشاره کردم که وزارت فرهنك‌و هنر بهتر است در مقابل شدت‌عمل از فیلم سازان واقعی حمایت کند. حال بچه طریق خود آقایان که دست اندر کار هستند بهتر می دانند

بعنوان یك پیشنهاد قبلاهم‌اشاره کردم فیلم سازان صالح را انتخاب کنید و به آنها پشتوانه مالی بدهید تا دست و دلشان برای فیلم خوب ساختن باز باشد و هراسی‌از عدم استقبال مردم نداشته باشند. تا بتدریج ذوق مردم در جهت‌دیدن فیلم خوب راهبری شود.

مثلا وزارت فرهنك و هنر حتما بودجه قابل توجهی برای تهیه فیلم های خبری دارد که پس از گذشت مدتی از وقوع‌رویداد ، در سینماها بنمایش در می اید .حال‌تلویزیون ملی ایران هم‌در این زمینه اقدام‌می کند و بلافاصله در بخش اخبارهر روز خود فیلم های خبری را نشان می دهد .

چه اشکالی دارد که از این‌محل برای حمایت فیلم سازان واقعی «حتماواقعی»و در نتیجه پیشرفت‌امر سینما در ایران استفاده گردد .

حال که همه حسن نیت دارند. نخست وزیر و وزیر فرهنك و هنر هم نهایت توجه را باین مسئله نشان داده‌اندمی‌توان‌تمام‌پیشنهاداتی را که بدون غرض عنوان می شود پذیرفت ، حداقل برای مطالعه ، تصور نمیکنم ضرری داشته‌باشد.

مجموعه‌ای از نقالی

برزو

مهدی زمانی

بهمت پرویز صیاد مجموعه‌ای از نقالی هنر اصیل نمایشی ایران درانجمن‌ایران‌و آمریکا بروی صحنه آمده است .

نخست ستایش آمیز اقدام صیاد است و بعد حسن‌اجرای نقالان پرسابقه‌ای چون برزو مهدی زمانی ـ محبوب علیشاه و دیگران .

نقل قسمتی از شاهنامه که رزم رستم و سهراب‌را مجسم می‌کند بوسیله پنج نقال‌انجام می‌گیرد که در نوع‌خود جالب است و بعد نقلی طنز آمیزاز اسکندر نامه «مهتر نسیم‌عیار» که برزو آنرا زنده می ـ سازد نقاط ضعف این برنامه محل اجرای آن است وفصل بروی صحنه آمدن که هردو چندان مناسب نمی‌نماید ولی رویهمرفته برنامه‌ای دیدنی است که جا دارد درفرصتی دیگر به تفصیل در باره‌آن و بطورکلی هنر نقالی سخن بگوئیم .

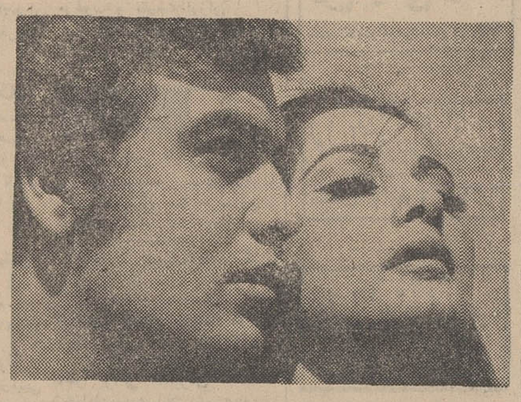

کتایون و منوچهر وثوق در «رسوای عشق»

رسوای عشق

جدیدترین فیلم منوچهر وثوق چهره‌ای که این روزها در سینمای فارسی شهرت و اعتباری کسب نموده «رسوای عشق» نامدارد که تهیه‌کننده آن میثاقیه و کارگردانش نجیب‌زاده‌میباشد سایررلهای محوله فیلم‌مزبور راکتایون‌و بهمنیار بعهده دارند .

شهرآشوب

فریدون زورك فیلم (شهر آشوب) را باشرکت فروزان ظهوری ـ جلوی دوربین برده برای رل‌جوان اول فیلم‌زورك از یك‌چهره جدید استفاده کرده که نام مستعار پیمان برایش گذاشته‌اند .

درمحافل سینمائی

کیم‌نواك‌در فستیوال «باهاما»

در فستیوال سینمائی «باهاما » که چندی قبل در جزیره مزبور بوسیله دو کمپانی معروف آمریکائی برای معرفی و بحث در زمینه‌فیلمهای کمپانی مزبور ترتیب یافت گروهی‌ازکارگردانان و ستارگان معروف بین‌المللی حضور داشتند .

از آن جمله بود ،«کیم‌نواك» که اخیرا در کشور ما بیش از دیگران نامش برسر زبانهاست .

مجله فرانسوی « سینه‌رووو» ضمن چاپ رپرتاژی در مورد فستیوال مزبور عکس های متعددی از کیم‌نواك با البسه مختلف چاپ کرده و زیر آنها نوشته است « هر لحظه برنگی‌نت‌عیار درآمد!»

در عکس پائین او باتفاق « جوئل توماس » دیده میشود .

برای‌شکستن بازارسیاه‌سیمان

یکصد تریلر

در تهران سیمان توزیع کردند

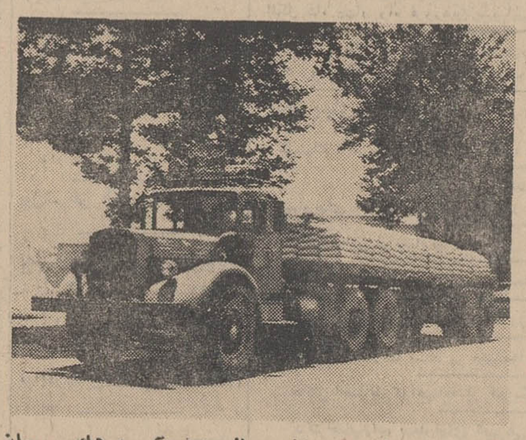

یك تریلر حامل سیمان درحال حمل کیسه های سیمان

● توزیع سیمان در محلات و مراکزتوزیع‌همچنان‌ادامه خواهد یافت

دیروز یکصد تریلر حامل‌سیمان در محلات تهران سیمان توزیع کردند . و بسبب‌افزونی عرضه سیمان بازار سیاه تا حدی شکسته شد . در این مراکزی که بوسیله سازمان مرکزی شرکت ها وابسته بوزارت اقتصاد جهت توزیع‌سیمان در محلات شهر دایر گشته‌هزاران کیسه به قیمت دولتی فروخته شد.

*** مصرف سیمان**

در سال جاری بسبب افزایش حجم کار های ساختمانی در تهران و گرایش مردم بمصرف سیمان‌در ساختمان ها و تقاضای فوق‌العاده زیاد مردم مناطق شمال ایران‌برای مصرف سیمان مدتی قیمت این کالا در بازار آزاد از نرخ دولتی آن نوسان پیدا کردومامورانادارهٔ مرکزی شرکت ها مامور مقابله‌با بازار سیاه سیمان شده و اقداماتی را دراین زمینه شروع کردند.

*** راه فوری**

ماموران باین نتیجه رسیدند که راه حل فوری برای درهم شکستن بازار سیاه سیمان عرضه فراوان سیمان در بازار است و روی این اصل مسئولان ضمن تماس با کامیونداران و آماده کردن یکصد تریلر سنگین بامر توزیع سیمان در تهران پرداختند و این اقدام موثر واقع شد .

● ادامه کار

مسئولان سازمان‌مرکزی‌شرکت ها وابسته بوزارت اقتصاد امروز اعلام کردند که این برنامه تازمان درهم شکسته شدن کامل بازار سیاه سیمان ادامه خواهد یافت‌و تریلر های حامل سیمان همچنان در محلات و خیابان ها سیمان‌بنرخ دولتی توزیع خواهند کرد .

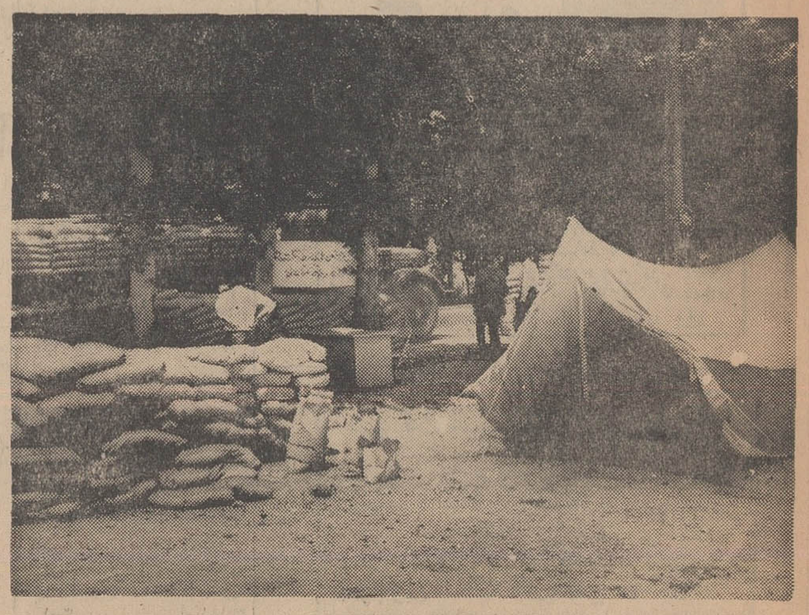

مرکزتوزیع سیمان در ونك‌که‌روزانه‌هزاران کیسه سیمان می‌فروشد .

اطلاعات
دختران وپسران
با یکدنیا مطلب
یکشنبه ها منتشر
میشود

فصل
فصل دریاست

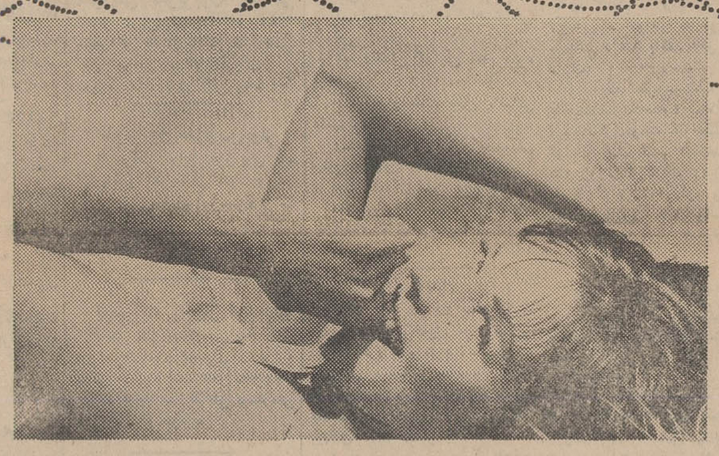

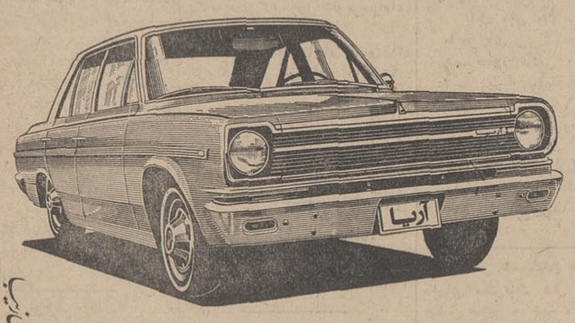

روزهای تعطیل استراحت درسواحل شمال
و لمیدن برروی ماسه های داغ
یا چمنزارهای سرسبز شمال
نشاط بخش وفرح‌انگیز است .
آریا وشاهین، ایمن تراست ، سریعتر میرود
وزود تر بمقصد میرسد .

اتومبیل دنده اتوماتیك آریا باکولر، شیشه رنگی و رنگهای زیبای متالیك

آگهی مناقصه پست مهندسی ۱۱۹

پست مهندسی ۱۱۹ پادگان شاهپور خرید مصالح و انجام خدمات ساختمانی مورد نیاز سال ۴۸ خودرا از طریق مناقصه واگذار می نماید .

داوطلبان میتوانند از تاریخ نشر تا ۴۸٫۵٫۲۴ همه روزه در ساعات اداری جهت کسب هرگونه اطلاع و دریافت برك‌مشخصات و شرائط بدفتر پست مهندسی واقع در پادگان شاهپور مراجعه نمایند آخرین تاریخ قبول پیشنهاد ساعت ۹ صبح روز ۴۸٫۵٫۲۵ و تاریخ تشکیل کمیسیون ساعت ۱۰ همان روز در فتر پست مهندسی خواهد بود .

پست مهندسی ۱۱۹ شاهپور آذربایجان

تاریخ ۱۳۴۸٫۴٫۳۱
شماره ۷۷۹۵

شهرداری شاهرود
آگهی مزایده نوبت دوم

شهرداری شاهرود باستناد ماده ۱۳ آئین‌نامه مالی‌شهرداریها در حدود ۲۵۰ خروار هیزم و گرده و قطع شده مشروحه زیر:

۱ـ تبریزی در حدود ۱۵۰ خروار .
۲ـ سنجد در حدود ۷۰ خروار .
۳ـبید در حدود ۲۰ خروار .
۴ـ چنار در حدود ۵ خروار .
۵ـ زبان گنجشك در حدود ۵خروار .

راکه برای مصرف سوخت و نجاری مورد استفاده میباشد با شرایط ذیل بفروش میرساند .

۱ـطالبین میتوانند قبل از تسلیم پیشنهاد به محل فضای سبز خیابان ۲۸ متری واصطبل شهرداری مراجعه و هیزم و گرده های مورد مزایده را از نزدیك مشاهده و سپس پیشنهاد کتبی خود را در پاکت لاك‌ومهر شده که روی ان جمله« مربوط به مزایده هیزم و گرده نوشته شده باشد » تاپایان ساعت ۱۱اداری روز پنج شنبه ۴۸٫۵٫۱۶ در قبال اخذ رسید بدفتر شهرداری تسلیم نمایند .

۲ـ پیشنهاد های واصله در ساعت ۱۲ اداری همان روز باحضور کمیسیون مربوطه در شهرداری باز و قرائت و با پیشنهاد دهنده حداکثر بها در صورتی که پیشنهادش مقرون بصرفه و صلاح شهرداری باشد معامله خواهد شد .

۳ـ پیشنهاد دهندگان بایستی صدی پنج مبلغ پیشنهادی را بحساب ۷۰۱۴ سپرده شهرداری در بانك ملی تودیع نموده‌رسید مربوطه را ضمیمه پیشنهاد خود نمایند .

۴ـ به پیشنهاد هائی که فاقد سپرده و یا مشروط و مبهم باشد و یا دیر تر از موعد مقرر برسد ترتیب‌اثر داده نخواهد شد .

۵ـ هزینه توزین و حمل‌و نقل و مالیات و عوارض متعلقه کلا بعهده خریدار بوده و بهای چوبها نقدا دریافت خواهدشد.

۶ـ طالبین میتوانند برای هر مقدار که مورد نیاز باشد پیشنهاد لازم تسلیم نمایند .

۷ـ پیشنهاد دهندگان بایستی مقدار مورد نیاز را به تفکیك جنس و مبلغ مورد پیشنهاد قید نماید .

۸ـ حضور پیشنهاد دهندگان در جلسه آزاد و شهرداری در رد و یاقبول یك ویاکلیه پیشنهاد ها مجاز است .

۹ـ چنانچه برنده مزایده با اخطار کتبی شهرداری درظرف هفت روز باستثناء ایام تعطیلی حاضر بانجام معامله نگردد ودیعه او بنفع شهرداری ضبط خواهد شدو سپرده نفر دوم و سوم تا پایان معامله مسترد نخواهد گردید .

۱۰ـ پیشنهاد دهندگان بایستی رعایت قانون منع مداخله کارمندان در معاملات دولتی رابنمایند .

شهردار شاهرود ـ مولوی

آ ـ ۳۳۲۳۶

تاریخ ۴۸٫۴٫۲۳ ـشماره ۴۰۰۷

آگهی مناقصه شهرداری مسجد سلیمان

شهرداری مسجد سلیمان باستناد تصویب انجمن شهر در جلسه بیست‌ویکم عملیات اسفالت وزیرسازی و جدول‌سازی خیابانهای‌نقاط مختلف شهر را با شرایط زیر بمناقصه واگذار مینماید.

۱ـ مبلغ کل کار در حدود پنج میلیون و یکصد هزار ریال میباشد.

۲ـ پیشنهاد دهندگان باید از پیمانکاران واجد شرایط فنی و مالی بوده و صلاحیت فنی آنان بگواهی دفتر مهندسی استان خوزستان رسیده باشد.

۳ـ شرکت کنندگان باارائه گواهی صلاحیت فنی‌خود مبنی درشرکت مناقصه باپرداخت مبلغ ـر۲۵۰۰ ریال اوراق و مدارك مناقصه را تا آخر وقت اداری روز ۴۸٫۵٫۱۵ از امور مالی شهرداری دریافت‌نمایند.

۴ـ پیشنهاد دهندگان بایستی معادل مبلغ پنج درصد مبلغ کل کار را که برابر ـر۲۵۰۰۰۰ریال میشود اسناد خزانه با ضمانت نامه‌بانکی و یا مبلغ مزبور را بحساب ۷۷۱ سپرده شهرداری در بانك ملی ایران شعبه مسجد سلیمان واریز ورسید آن را پیوست پیشنهاد خود نمایند.

۵ـ پیشنهاد دهندگان بایستی پیشنهادهای خودرا بانضمام اسناد مربوطه منتها تاآخر وقت اداری روز ۴۸٫۵٫۱۶ تسلیم دفتر شهرداری نموده و رسید دریافت دارند.

۶ـ سپرده برندگان اول و دوم وسوم مناقصه تا انعقاد مبادله‌پیمان در شهرداری باقی خواهد ماند

۷ـپیشنهادهای واصله در ساعت ۶ بعدازظهر همان روز ۴۸٫۵٫۱۶ با حضور کمیسیون مربوطه باز و قرائت خواهد شد.

۸ـ شهرداری در ردویا قبول یك یاکلیه پیشنهادها مختار خواهدبود.

۹ـ سایر اطلاعات و جزئیات مربوط به معامله در اسناد مناقصه مندرج است ۱ـ۲

شهردار مسجد سلیمان ـاحمدی

آگهی مزایده

انجمن ملی حمایت کودکان‌تعداد ۶۷۴۱۷ عدد کیسه خالی جای ارد رااز طریق مزایده بفروش میرساند بیشنهاد دهندگان میتوانند بامراجعه بدفتر انجمن واقع‌در خیابان پهلوی مقابل سینماامپایر کوچه خسروخاور شماره ۲۷ بادریافت برك شرائط پیشنهادات خود راتاساعت ۹صبح روز دوشنبه بیستم مرداد بدفتر انجمن تسلیم نمایند .ف

انجمن ملی حمایت کودکان

آگهی استخدام شهرداری بروجرد

شهرداری بروجرد بمنظور تکمیل کادر فنی ساختمانی بیك نفر مهندس باتجربه ساختمانی باشرائط زیر احتیاج دارد .

۱ـ تابعیت دولت ایران .
۲ـ متدین بیکی از ادیان رسمی کشور .
۳ـ دارا بودن گواهینامه پایان تحصیلات لیسانس در رشته ساختمان .
۴ـ حداقل پنجسال سابقه کار و تجربه در امور فنی و ساختمان .

داوطلبان میتوانند مشخصات و میزان آخرین حقوق‌دریافتی‌و مدت خدمت انجام شده بانضمام یکبرك فتوکپی پایان تحصیلات لیسانس خودرا بطریق پست سفارشی ارسال یاشخصا بقسمت کارگزینی شهرداری بروجرد مراجعه و تسلیم نمایند .

شهردار بروجرد ، سرهنك زندوکیلی

۱ـ۲ آ ـ۳۳۲۴۴

قابل توجه
فروشندگان و مصرف کنندگان حشره کشهای‌خانگی

شرکت گیاه با مسئولیت محدود کلیه حشره کش های خانگی حشره‌کش مایع ،پودر ، دانه ، موش کش رابنام گی‌تکس با امتیاز رسمی شماره ۶ مورخ ۴۸٫۲٫۲۱ازوزارت کشاورزی عرضه می نماید .

از شهرستان ها نماینده فعال می‌پذیریم .

تلگرافی تولید گیاه تلفن ۶۱۳۰۱۱

آدرس ـ خیابان حافظ جنب کوچه ایرج ساختمان مینا

شماره ۱۴۶۸۳ تاریخ ۱۳۴۸٫۴٫۳۱

آگهی مناقصه «نوبت‌دوم»

ناحیه راه آهن شمالشرق پیرو آگهی مناقصه ۱۲۴۳۷ رن ـ ۴۸٫۴٫۱۲ مقدار سی ۳۰ هزار متر مکعب بالاست را ازطریق مناقصه خریداری می نماید و انجام تشریفات و رعایت مواردزیر باطلاع میرساند .

۱ـ داوطلبان میتوانند با مراجعه بناحیه و دریافت برك مشخصات و کسب اطلاعات لازم پیشنهادات خود را در پاکت لاك و مهر شده که روی آن نوشته‌شده باشد«مربوط به‌شرکت در مناقصه بالاست » تاساعت ۱۰ صبح روز ۵٫۳۰ ببخش امور اداری ناحیه تسلیم و رسید دریافت دارند.

۲ـ پیشنهاد دهنده بایستی برك مشخصات و شرایط مربوطه را از ناحیه دریافت و امضاء نموده و پیوست پیشنهاد خود نماید.

۳ـ پیشنهاد دهنده بایستی مشمول ممنوعیت مداخله کارکنان دولت مصوب ۲۲ دیماه ۳۷ نباشد.

۴ـ کمیسیون مناقصه در ساعت ۱۰ صبح روز ۴۸٫۵٫۳۰در ناحیه تشکیل و پیشنهادت واصله را باز و قرائت خواهد نمود .

۵ـ حضور پیشنهاد دهندگان در جلسه کمیسیون آزاد است.

۶ـ به پیشنهادات مشروط و مبهم و فاقد سپرده و یا بنه بشنهاداتیکه بعداز موعد مقرر برسد و یا سپرده آن کمتراز مبلغ تعیین شده باشد مطلقا ترتیب اثر داده نخواهدشد.

۷ـ کمیسیون در رد یا قبول یك یاکلیه پیشنهادات مادامیکه قرارداد مبادله نشده مختار خواهد بود.

۸ـ سپرده برنده اول و دوم تا تعیین تکلیف برنده مناقصه نگهداری و در صورت استنکاف از انجام معامله بدون هیچگونه تشریفات بنفع راه‌آهن ضبط خواهد شد.

۹ـ پرداخت هرگونه عوارض و مالیات متعلقه بعهده برنده مناقصه خواهد بود.

۱۰ـ ناحیه راه آهن شمالشرق‌میتواندیمیزان ۲۵٪ موردمعامله را کسر و یا اضافه نماید .

ناحیه‌راه آهن شمالشرق

۱ـ۲ آ ـ۳۲۳۴۰

اطلاعات

دنباله اخبار خارجه

امریکا سلاحهای میکربی میسازد

واشنگتن- خبرگزاری فرانسه- «ملوین‌لرد» وزیر دفاع ایالات متحده ضمن نطقی در واشنگتن اظهار داشت که امریکا به‌تولیدسلاح‌های شیمیائی و میکروبی ادامه خواهد داد تااگر کشوری درصدد استفاده ازاین سلاحها برآید بی درنك به‌عمل‌متقابل دست بزند.

وزیر دفاع امریکا گفت‌شوروی هم‌اکنون زرادخانه‌ای بمراتب‌مهمتر ومجهزتر از سلاحهای شیمیائی و میکروبی دراختیار دارد.

ملوین لرد که با گروهی از دانشجویان که تعطیلات تابستانی خود را در سرویس‌های دولتی کار میکنند گفتگو میکرد گفت کاش میتوانستم بگویم که ما از تولید سلاحهای میکربی دست کشیده‌ایم ولی وظیفه‌ای که ما در قبال‌ملت امریکا و متفقین خود دازیم‌ایجاب نمیکند که در شرایط کنونی‌باین کار دست بزنیم.

ملوین‌لرد تاکید کرد که‌هرگز امریکا نخستین دولتی نخواهد بود که باستفاده از سلاح‌های میکربی دست بزند ولی‌اگردولتی بابکار بردن این سلاحهابیك‌اقدام جنون‌آمیز دست بزند در استفاده ازاین سلاحها درنك نخواهیم کرد.

سیگار نوزادان نارس را افزایش میدهد

واشنگتن- گزارشی که امروز منتشر شد نشان‌داد دلایل‌جدیدی برمضرات سیگار کشیدن برای قلب وریه بدست آمده است. این گزارش که ازروی‌بررسی‌مطبوعات پزشکی جهان برای کنگره امریکا تهیه میشودنشان میدهد که‌استعمال دخانیات باافزایش‌بیماریهای‌دهان، سرطان واختلال در وضع آبستنی همراه است.

مطالعات کالبدشناسی نشان‌داده که کشیدن سیگار باافزایش‌بروز بیماری «آترواسکلروز» (جمع‌شدن مواد چرب در جدار عروق)درعروق قلب و مغز همراه است. علاوه‌بر این سبب آمفیزم (گشاد شدن حبابهای هوائی ریه) میشود.

همچنین مسلم شده است که سیگار علاوه برافزایش خطرابتلاء به سرطان در مادران باردار سبب کم شدن وزن‌جنین میشود وتعداد نوزادان نارس را افزایش میدهد ومرك نوزادان باکشیدن سیگار توسط مادران افزایش می‌یابد.

جنگهای شدید ویتنام مجدداً آغاز شد

سایگون- خبرگزاری فرانسه- پس ازیك آرامش نسبی طولانی در جبهه‌های جنك ویت‌نام ازامروز باردیگر فعالیت نظامی شدیدی‌در منطقه جنوبی ویت‌نام آغاز شده است. طبق گزارشهای رسیده اکنون در ایالت «هوای‌نگای»واقع در شمال غربی سایگون پیکار خونینی بین تفنگداران دریائی امریکا و نیروهای ویت‌کنك‌جریان دارد وتاکنون از امریکائیها ۹نفر کشته شده و شصت ویك‌نفردیگر زخمی گردیده‌اند.

تلفات ویت‌کنك‌ها تااین ساعت بالغ‌بر ۷۷ کشته بوده است شدیدترین نبردها درشمال ایالت «هوای‌نگای» درگرفته وتنها دراین نبرد ۵۳ نفر از ویت‌کنك‌ها کشته شده‌اند. نیروهای امریکائی‌دراین منطقه با پشتیبانی آتش توپخانه سنگین و هلیکوپترهای نظامی به مواضع ویت‌کنك حمله کرده‌اندو تاکنون دراین نبرد از امریکائیها ۲۶ نفر کشته یازخمی شده‌اند.

آلمان غربی کسانی را که ازصفوف ارتش فرار کرده و به برلن‌غربی رفته بودند جمع‌آوری کرد و با هواپیما از این شهر خارج‌ساخت. این اقدام بااعتراض شدیدعناصر دست‌چپی روبرو شد. تظاهر کنندگان شیشه ساختمان ها را شکستند و اتومبیل ها را واژگون نمودند و با پلیس‌بزدوخورد پرداختند. این عکس یك منظره‌ازدوخورد پلیس و تظاهر کنندگان را نشان میدهد.

عکس رادیوئی اطلاعات

پس از ۸ سال باتهام قتل همسرش دستگیر شد

خبرنگار قضائی‌ما گزارش میدهد: دیروز درجلوی شعبه ٤ بازپرسی دادسرای‌تهران‌درحالیکه مردی‌دستبند بدست داشت‌وتحت مراقبت ماموران انتظامی در پشت در این بازپرسی ایستاده بود، چندنفر زن بوی‌ناسزا میگفتند و میگریستند.

خبرنگار ما بایکی از این زن‌ها که مادر زن متهم بود، تماس گرفت. این زن گفت: ۸ سال پیش این مرد(متهم) که «مصطفی رحیمی نژاد» نام دارد، دختر مراکه‌همسرش بودبقتل رسانید و متواری شد و اثری از وی بدست نیامد. ولی اخیرا ماموران آگاهی موفق شدند، اورا در سرحد عراق دستگیر کنند و بتهران بیاورند.

خبرنگار ما باآقای باقری بازپرس شعبه ٤ دادسرای تهران تماس‌گرفت و درباره اتهام این مرد سوال کرد.

بازپرس اظهار داشت: طبق‌پرونده موجود مصطفی رحیمی‌نژادمتهم است که همسرش «نرگس بختیاری» را ۸ سال پیش کشته و متواری شده است و اکنون پس از دستگیری برای تحقیقات به این شعبه آورده شده است.

متهم انکار میکند

مصطفی‌درتحقیقاتی که‌از وی‌بعمل آمد منکر کشتن نرگس شد و گفت۹ سال پیش من اورا طلاق دادم واطلاعی از کشته شدن او ندارم.

متهم بزندان اعزام شد و بازپرس برای ادامه تحقیقات خود از مادرو بستگان وشهود اقدامات‌خود رادنبال خواهد کرد.

پایان حکومت نظامی در پاکستان

کراچی -آسوشیتدپرس- ژنرال یحیی‌خان رئیس جمهوری پاکستان طی یك پیام رادیوئی خطاب‌بمردم آن کشور گفت که مقررات حکومت‌نظامی که اکنون درپاکستان برقرار است پایان می‌یابد تازمینه برای فعالیت های سیاسی آماده شود.

یحیی‌خان گفت هدف واگذاری قدرت بدست نمایندگان ملت در یك مدت معین است واضافه کرد که احزاب سیاسی میتوانند بار دیگر جلساتی تشکیل دهند ولی تظاهرات سیاسی همچنان ممنوع خواهد بود.

رئیس جمهوری پاکستان گفت: برای پیشرفت عادی کارها و غیر نظامی کردن رژیم درنظر گرفته شده است یك کابینه غیر نظامی تشکیل شود تا مقدمات انتخابات جدید را فراهم کند واین کار تا ۱۸ ماه دیگر عملی خواهد شد و ضمنابرای جلوگیری ازآشوب و تشنج در پاکستان شرقی که‌ناشی از نارضائی مردم این منطقه‌درعدم شرکت کامل در امور دولتی‌است نیروهای پاکستان‌دراین‌ایالت‌تقویت خواهند شد.

ژنرال یحیی‌خان گفت که پاکستان به سیاست خارجی‌مستقل خودادامه خواهدداووواقعیات‌سیاسی وجغرافیائی کشور را درنظرخواهد گرفت.

ژنرال یحیی‌خان در پایان گفت که پاکستان بهمکاری خودباملت های دیگر مخصوصاباهمسایگانش ادامه خواهد داد.

یحیی خان گفت هدف ما انتقال قدرت به نمایندگان منتخب ملت است. هدف ما روشن است و ما باید با سرعت بسوی این هدف‌پیش برویم. یحیی خان گفت برای‌رفع نارضائی برحق مردم پاکستان‌شرقی تعداد افراد نظامیانی که ازپاکستان شرقی در ارتش خدمت میکنند دو دوبرابر میشود وعده زیادی از آنها بمقامات غیرنظامی گمارده میشوند. یحیی خان که دو روز قبل از ورود نیکسون بپاکستان سخنرانی میکرد گفت پاکستان به سیاست مستقل ملی خود ادامه میدهد.

یحیی خان در مورد روابط با هند گفت پاکستان مذاکره باهند را برای حل‌مسالمت‌آمیز مسئله کشمیر آغاز میکند.

پیکارهوائی سخت‌مصرو اسرائیل درکانال سوئز

بقیه‌از صفحه دوم

اضافه میکند که اگر شوروی‌علاقمند به‌کسب نتیجه‌مثبت از مذاکرات‌چهار کشور بزرك در مورد بحران‌خاورمیانه باشد بایستی از ارسال کمك‌های‌نظامی بیشتر به کشورهای عربی این‌منطقه خودداری کند.

روزنامه«واشنگتن پست نیزضمن مقاله‌ای در مورد اوضاع خاورمیانه نوشته است «اگر ما سخنان ناصر رئیس جمهورمصر را جدی تلقی کنیم جنك‌بزرك خاورمیانه ممکن است هر لحظه آغاز شود.»

این روزنامه اضافه کرده که‌بدلائل دیگری خطری فوری جنك در منطقه خاورمیانه فعلا وجود ندارد زیرا اسرائیل با در اشغال داشتن اراضی وسیعی از خاك کشورهای عربی بهیچوجه حاضر نخواهد شد حمله‌را شروع نماید. مگر اینکه مطمئن شود که‌موردحمله قرار خواهد گرفت. اعراب نیزاطمینان چندانی به کسب پیروزی در جنك با اسرائیل ندارند.

در خاتمه مذاکرات دوجانبه‌آمریکا وشوروی در موردحل‌بحران خاورمیانه نیز اعلام شد احتمال شروع جنك دیگری بین اعراب‌واسرائیل درآینده نزدیك کم است.

*** تبلیغ بنفع چریکها**

سازمان نجات فلسطین‌اعلام کرد که در حدود ۱۵۰ جوان اروپائی وامریکائی وارد عمان‌شده‌اندتایك دوره دوماهه رانزد نهضت مقاومت الفتح بگذرانند. این جوانان طرز بکار بردن اسلحه را یاد خواهند گرفت واز اردوگاههای آوارگان فلسطین بازدید خواهند کردوسپس در اروپا وامریکا بسود چریکها تبلیغ خواهند کرد.

یاسر عرفات، رئیس سازمان نجات فلسطین ورهبر چریك‌ها از بغداد به‌عمان بازگشت. وی برای مذاکره جهت جلب کمکهای‌مادی ومعنوی به‌بغداد رفته بود.

گزارش میرسد که در اواسط ماه اوت شورای ملی فلسطین در عمان تشکیل میشود تا گزارش شش ماه کمیته اجرائی‌سازمان‌را بشنود.

اینجانب خلیل افشار

در انجمن محلی کوی مهناز پهلوی هیچگونه سمتی ندارم درج مطالبی بنام اینجانب را تکذیب می نمایم.

تصحیح آگهی

در آگهی دعوت شرکت سهامی کارخانه چنائی ایران که‌دراطلاعات ۱۲۹۵۰ اشتباها کلمه کارخانه از قلم افتاده است بدین وسیله‌تصحیح میگردد.

شرکت سهامی کارخانه چنائی‌ایران
آ-۳۲۸۲۲

آگهی دعوت مجمع همگانی عادی سالیانه شرکت سهامی مهندسین مشاور آب وخاك

از کلیه‌صاحبان سهام شرکت‌سهامی مهندسین مشاور آب‌و خاك دعوت میشود که درساعت ٤بعدازظهر روز چهارشنبه بیست و دوم مرداد ماه ٤٨در محل شرکت‌واقع‌در خیابان رورولت - کوچه گلزار - شماره ٧٤ حضور بهمرسانند.

دستور جلسه

۱-استماع گزارش هیئت مدیره‌وبازرس
۲- رسیدگی به بیلان شرکت‌وتصویب‌آن
۳-انتخاب هیئت مدیره‌وبازرس
٤-بحث درمورد خط مشی آینده ومسائل‌مختلف‌دیگر

هیئت مدیره شرکت سهامی مهندسین مشاورآب‌وخاك
آ-۱٤۷۸۵

آگهی دعوت مجمع همگانی فوق‌العاده شرکت‌سهامی مهندسین مشاور اب وخاك

از کلیه صاحبان سهام شرکت سهامی مهندسین مشاورآب و خاك دعوت میشود که‌درساعت۷بعدازظهر روزچهارشنبه بیست‌و دوم مرداد ماه ٤٨ در محل شرکت واقع‌در خیابان روزولت- کوچه گلزار -شماره ٧٤حضور بهمرسانند.

دستورجلسه

۱- تغییرویااصلاح‌بعضی از مواد اساسنامه

هیئت مدیره شرکت‌سهامی مهندسین مشاور آب‌وخاك
آ-۱٤۷۸۳

آگهی پرداخت سود سهام

ازسهام داران محرم‌شرکت‌تعاونی‌تاکسی‌داران تهران وحومه که‌تاکنون برای‌دریافت بهره سالهای ٤٥و٤٦ سهام خود مراجعه نفرموده‌اند خواهشمنداست همه‌روزه بعدازظهر ها با در دست داشتن عین‌برگهای سهام ودفترچه عضویت به صندوق شرکت مراجعه فرمایند ضمنا بدستور مجمع عمومی مورخه ۲٦ تیر ماه ٤٨ بهره‌سهام درسال ۱۳٤۷ نیز به‌نسبت‌تاریخ‌پرداخت و بقرار صدی‌شش قابل پرداخت‌است.

آ-۱٤۷۹۷
مدیرعامل شرکت‌تعاونی‌تاکسیرانی‌تهران و حومه سرهنك حکمتی

آگهی ثبت نام امتحانات ورودی دوره‌فوق لیسانس رشته‌های حقوق خصوصی،علوم جزائی،علوم‌سیاسی، حقوق‌عمومی(خدمات اداری) دانشکده حقوق دانشگاه تهران سال تحصیلی ٤٩ -٤٨

دانشکده حقوق در سال تحصیلی ٤٩-٤٨ برای دوره‌های فوق لیسانس خود برطبق اصول کلی دوره‌های فوق لیسانس دانشگاه با شرایط‌زیر دانشجو می‌پذیرد.

شرایط ورود بدوره فوق لیسانس

الف. برای رشته حقوق خصوصی، دارا بودن لیسانس رشته قضائی
ب. برای رشته علوم جزائی، دارابودن لیسانس رشته قضائی
ج. برای رشته علوم سیاسی، دارا بودن لیسانس رشته سیاسی
د. برای رشته حقوق عمومی (خدمات اداری) لیسانس رشته سیاسی و یا علوم اداری و یا حقوق عمومی - در صورتیکه فارغ - التحصیلان رشته علوم اداری در امتحانات ورودی دوره فوق‌لیسانس حقوق عمومی موفقیت حاصل کنند مکلف خواهند گردید تعدادی از دروس دوره لیسانس را به تشخیص گروه مربوط طبق مقررات عمومی دانشگاه بگذرانند.

مدارك لازم برای ثبت نام:

الف. دارا بودن معدل (ب) در دوره لیسانس
ب. داشتن ورقه خاتمه‌خدمت نظام وظیفه و یا معافیت دائم برای مشمولین
ج. پرداخت مبلغ‌یکهزارریال بحساب‌جاری ۱۰۸٤ دربانك مرکزی.
د. دو قطعه عکس ٤×۳ که در سال جاری گرفته شده باشد
ه. یکبرك رونوشت شناسنامه

داوطلبان شرکت در امتحانات ورودی رشته های مختلف دوره فوق لیسانس دانشکده حقوق میتوانند از ساعت ٤½ تا ساعت٦½ بعداز ظهر روزهای اول تا پنجم شهریور ماه ۱۳٤۸ با در دست داشتن مدارك لازم برای ثبت نام بدفتر امور دکتری و فوق لیسانس دانشکده حقوق مراجعه نمایند.

مواد امتحانی هر یك از رشته‌های فوق لیسانس در دانشکده حقوق آگهی شده است. ضمنا باطلاع کلیه داوطلبان میرساند که امتحانات فوق لیسانس رشته‌های مذکور در ساعت ۳½ بعدازظهر روزجمعه هفتم شهریور ماه ٤٨ در محل دانشکده حقوق بعمل خواهد آمد داوطلبان باید نیمساعت قبل از شروع امتحان در محل دانشکده حاضر باشند ضمنا بمنظور کسب اطلاع بیشتر و شرایط خاص نامنویسی برای هر یك از رشته‌های مذکور داوطلبان می‌توانند همه روزه از ساعت ۸ تا ۱۲ صبح باداره آموزش دانشکده حقوق مراجعه نمایند. م الف ۵۰۸۳

اداره آموزش دانشکده حقوق
آ-۳۳۳۸۸ ۱-۳

شماره ٤۹۸۲
تاریخ ۳۱ر٤ر٤۸

آگهی مناقصه شهرداری نوشهر

شهرداری نوشهر باستناد موافقت شماره۱۸۱-۱۷ر٤ر٤۸ انجمن شهروتائیدشماره ۱۸۱-۲٦ر٤ر٤۸ فرمانداری عملیات سد سازی بطول حدود ۲۰ متر درمسیر رودخانه ماشلك را بمبلغ ۱ر۷۵۰ر۰۰۰ ریال برابر نقشه و مشخصات و واحد بهاء موجودبمناقصه‌واگذار مینماید.

۱- فقط شرکتهای ذیصلاحیت و درجه بندی‌شده سازمان برنامه که صلاحیت فنی آنها مورد تائید دفتر مهندسی شهرداریهای استان باشد باارائه برك تائیدیه مزبور میتوانند با مراجعه به شهرداری و پرداخت مبلغ یکهزار ریال بحساب‌شماره ۳۹٦ بانك ملی شعبه نوشهر اسناد و مدارك مناقصه را دریافت دارند بشرکتهائیکه از دفترمهندسی استان برك تائیدصلاحیت اخذ ننموده‌باشند اسناد مناقصه داده نخواهد شد.

۲- پیشنهاد دهندگان باید مبلغ ۸۷ر۵۰۰ریال ۵٪ کل کار را اسناد خزانه یا ضمانتنامه‌بانکی بسر رسید دو ماه بعنوان سپرده مناقصه ضمیمه پیشنهاد نموده و کلیه اوراق و اسناد مناقصه باید بامضای مدیر عامل شرکت و بمهر آن ممهور باشد.

۳- پیشنهادات باید دردوپاکت لاك و مهر شده‌الف وب (پاکت الف‌محتوی اسناد مناقصه‌وضمانتنامه یا اسناد خزانه و پاکت ب محتوی برك پیشنهادباشد) تا ساعت۱۰صبح روز یکشنبه مورخ۲٦ر۵ر٤۸ بدفتر شهرداری تسلیم و رسید دریافت دارندپیشنهادات واصله در ساعت یازده همانروز با حوز کمیسیون عالی معاملات شهرداری مورد رسیدگی‌قرار خواهد گرفت حضور پیشنهاد دهندگان در کمیسیون آزاد است.

٤- به پیشنهادات فاقد سپرده و مبهم و مخدوش و مشروط و یا اینکه دیرتر از موعد مقرر رسیده باشد ترتیب اثر داده نخواهد شد.

۵- از برنده مناقصه هنگام عقد قرار دادمعادل ۱۰٪ کل کار ضمانتنامه حسن انجام کار دریافت میگردد.

٦- مالیات و عوارض‌و حق‌الدرج آگهی وسایر هزینه‌های قانونی بعهده برنده مناقصه است.
۷- شهرداری در رد یا قبول یك یا کلیه پیشنهادات مختار است.
۸- سایر اطلاعات و جزئیات در اسناد مناقصه مندرج است.

آ-۳۳٤۰٤ **شهردار نوشهر - سعید سرمدی**

شماره ٤۹۷۷ - تاریخ ۳۱ر٤ر٤۸

آگهی مناقصه شهرداری نوشهر

شهرداری نوشهر باستناد موافقت شماره۱۸۱-۱۷ر٤ر٤۸ انجمن شهر و تائید شماره ۱۹٤۳-۲٦ر٤ر٤۸ فرمانداری عملیات نهر سازی‌و جدولبندی‌وبتن ریزی کوچه‌های شهر را برابر مشخصات مربوطه و دستور کار مهندس ناظر شهرداری وواحد بهاء موجود بمبلغ کل کار یك میلیون ریال بمناقصه واگذار مینماید.

۱- صلاحیت فنی شرکت کنندگان بایستی‌قبلا مورد تائید دفتر مهندسی استان قرار گرفته باشد و شرکت کنندگان با ارائه برك تائیدیه مزبور میتوانند با مراجعه بشهرداری و پرداخت مبلغ یکهزار ریال بحساب ۳۹٦ بانك ملی شعبه نوشهر اسناد و مدارك مناقصه را دریافت دارند با شخاصیکه از دفتر مهندسی استان برك تائید صلاحیت اخذ ننموده باشند اسنادمناقصه و اجازه شرکت در مناقصه داده نخواهد شد.

۲- پیشنهاد دهندگان باید مبلغ ۵۰ر۰۰۰ریال ۵٪ کل کار را اسناد خزانه یا ضمانتنامه‌بسر رسید دو ماه بعنوان سپرده مناقصه ضمیمه پیشنهادنموده و کلیه اوراق و اسناد مناقصه باید بامضای پیشنهاد دهنده رسیده باشد.

۳- پیشنهادات باید در دو پاکت لاك و مهرشده الف و ب (پاکت الف محتوی اسنادمناقصه‌و ضمانتنامه یا اسناد خزانه و پاکت ب محتوی برك‌پیشنهاد باشد) تا ساعت ده صبح روز چهارشنبه مورخ ۲۲ر۵ر٤۸ بدفتر شهرداری تسلیم و رسید دریافت دارند پیشنهادات واصله در ساعت یازده‌همان روزباحضور کمیسیون عالی معاملات‌شهرداری مورد رسیدگی قرارخواهد گرفت‌حضور پیشنهاددهندگان در کمیسیون آزاد است.

٤- به پیشنهادات فاقد سپرده مبهم و مخدوش‌و مشروط و یا اینکه دیرتر از موعد مقرر رسیده باشد ترتیب اثر داده نخواهد شد.

۵- از برنده مناقصه هنگام عقد قراردادمعادل ۱۰٪ کل کار ضمانتنامه حسن انجام کار دریافت میگردد.

٦- مالیات و عوارض‌و حق‌الدرج آگهی وسایر هزینه های قانونی بعهده برنده مناقصه است.
۷- شهرداری در رد یا قبول یك یا کلیه پیشنهادات مختار است.
۸- سایر اطلاعات و جزئیات در اسناد مناقصه مندرج است.

آ-۳۳۳۷۸ **شهردار نوشهر - سعید سرمدی**

شماره ٤۹۸۳ - تاریخ ۳۱ر٤ر٤۸

آگهی مناقصه شهرداری نوشهر

شهرداری نوشهر باستناد موافقت شماره۱۸۱ - ۱۷ر٤ر٤۸ انجمن شهر و تائید شماره ۱۹٤۳ - ۲٦ر٤ر٤۸ فرمانداری عملیات لوله کشی آب آشامیدنی خیابانهای (کوچه های)نرگس همیشه بهار -غزالی هاشمپور و عنصری را که مبلغ کل کار یك میلیون ریال پیش‌بینی شده است برابر نقشه و مشخصات موجود بمناقصه‌واگذار مینماید.

۱- صلاحیت فنی شرکت کنندگان بایستی‌قبلا مورد تائید دفتر مهندسی استان قرار گرفته باشد و شرکت کنندگان با ارائه برك تائیدیه مزبور میتوانند با مراجعه بشهرداری و پرداخت مبلغ یکهزار ریال بحساب ۳۹٦ بانك ملی شعبه نوشهر اسناد و مدارك مناقصه رادریافت دارند به‌اشخاصیکه از دفتر مهندسی استان برك تائید صلاحیت اخذ ننموده باشند اسناد مناقصه و اجازه شرکت در مناقصه داده نخواهد شد.

۲- پیشنهاد دهندگان باید مبلغ ۵۰ر۰۰۰ریال ۵٪ کل کار را اسناد خزانه یا ضمانتنامه بانکی بسر رسید دوماه بعنوان سپرده مناقصه‌ضمیمه پیشنهاد نموده ذیل کلیه اوراق و اسناد مناقصه‌را امضاء نماید.

۳- پیشنهادات باید در دو پاکت لاك و مهرشده الف و ب (پاکت الف محتوی اسناد مناقصه و ضمانتنامه یا اسناد خزانه و پاکت ب محتوی‌برك پیشنهاد باشد) تا ساعت ده صبح روزشنبه مورخ ۲۵ر۵ر٤۸ بدفتر شهرداری تسلیم و رسید دریافت دارند. پیشنهادات واصله در ساعت یازده‌همانروزدر کمیسیون عالی معاملات شهرداری مورد رسیدگی قرار خواهد گرفت حضور پیشنهاد دهندگان در کمیسیون آزاد است.

٤- به پیشنهادات فاقد سپرده مبهم ومخدوش‌و مشروط و یا اینکه دیرتر از موعد مقرر رسیده باشد ترتیب اثر داده نخواهد شد.

۵- از برنده مناقصه هنگام عقد قراردادمعادل ۱۰٪ کل کار ضمانتنامه حسن انجام کاردریافت میگردد.

٦- مالیات و عوارض و حق‌الدرج آگهی و سایر هزینه‌های قانونی بعهده برنده مناقصه است.
۷- شهرداری در رد یا قبول یك یا کلیه پیشنهادات مختار است.
۸- سایر اطلاعات و جزئیات در اسناد مناقصه مندرج است.

شهردار بوشهر - سعید سرمدی
آ-۳۳۳۷٦ آ-۳۳۳۷٦

دبیرستان دخترانه دشتستانی

برای کلاسهای‌دوره اول‌ودوم رشته‌های‌طبیعی وششم طبیعی‌همه روزه صبح وعصر ثبت‌نام مینماید.
خیابان‌سی‌متری‌عباس‌آباد-خیابان‌میترا تلفن: ۷٦۲۹۵۹

میدان کندی، نصرت غربی

کودکستان ودبستان‌راستین گروه فرهنگی آروین همه روزه ثبت نام مینماید.
وسیله‌رفت‌وآمد آماده‌است، تلفن ۹۵۹۱۸۱
آ-۳۳۲۱۰

ژان پل سارتر:
ارفه‌سیاه
اوژن یونسکو:
دفتر روزانه
برخورد عقاید درباره
جهان‌سوم

باهمکاری:
- دکتر رضا براهنی
- عبدالعلی دست غیب
- کاوه دهگان
- منوچهر آتشی
- جلیل ضیاء پور
- دکتر حسن شیروانی
- منوچهر نیستانی

بامطالبی درباره: ماه ... تصوف ... روانشناسی ... رویدادهای مهم تاریخ ... وآخرین تفسیرهای سیاسی واقتصادی روز در:

تهران مصور

مجله‌ای نو شایسته انسان اندیشمند زمان ما امروز منتشر شد.

دخترشاه‌پریان
برنامه‌اهدائی
شاوب‌لورنس
SCHAUB-LORENZ
سه‌شنبه‌ها ازساعت ۸تا ۸½ بعدازظهر درتلویزیون ملی

هشتمین شماره
مجله روشندل

باآثاری شیوا از: آیت‌الله کمره‌ای، محمدجناب‌زاده، رسول پرویزی، ابوالحسن احتشامی، دکتر پیر سینا، تیمسار بهارمست، ابراهیم صهبا، خسرو شاهانی، دکتر خزائلی، حسین شاه زیدی و ..... منتشر شد.
۱-۲ آ-۳۳٤۳۸

آگهی تجدید مناقصه

واحد ساختمانی کارخانه آریامهر اصفهان واقع در ٤٥ کیلو متری راه شهر کرد پانصد و پنجاه تن آرماتور مورد احتیاج‌خود را از طریق مناقصه خریداری مینماید. داوطلبین شرکت در مناقصه میتوانند با پرداخت مبلغ پنجاه ریال برك مشخصات و اسناد مناقصه را در تهران از دبیرخانه قسمت کار پردازی‌شرکت ملی نوب آهن ایران واقع در چهار راه پهلوی تخت جمشیدو در اصفهان از دفتر تدارکات واحد دریافت و پیشنهاد خود را بر اساس مفاد مندرج در برك شرایط تنظیم و تا ساعت ۱۵ روز چهارشنبه پنجم شهریور ماه ٤۸ تسلیم دبیرخانه واحد نمایند. پیشنهادات واصله در ساعت ۱۵½ همانروز در قسمت تدارکات واحد بازوقرائت خواهد شد. حضور پیشنهاد دهندگان یانمایندگان آنها در جلسه مناقصه آزاد و سایر شرایط در برك شرایط مندرج میباشد. م الف ۵۰۹۵

واحد ساختمانی کارخانه آریامهر اصفهان
آ-۳۳۳۵۸ ۱-۳

آگهی تجدید مناقصه

واحد ساختمانی کارخانه آریامهر اصفهان واقع در ٤٥ کیلو متری راه شهر کرد سه قلم کرپی مورد احتیاج خود را از طریق مناقصه خریداری مینماید. داوطلبین شرکت در مناقصه میتوانند با پرداخت مبلغ پنجاه ریال برك مشخصات و اسناد مناقصه‌رادر تهران از دبیرخانه قسمت کارپردازی شرکت ملی نوب آهن ایران واقع در چهار راه پهلوی تخت جمشید و در اصفهان از دفتر تدارکات واحد دریافت و پیشنهاد خود را براساس مفاد مندرج در برك شرایط تنظیم و تا ساعت ۹ روز دوشنبه بیستم مردادماه ٤۸ تسلیم دبیرخانه واحد نمایند.

پیشنهادات واصله در ساعت ۹½ همانروز در قسمت تدارکات واحد بازوقرائت خواهد شد.حضور پیشنهاد دهندگان یانمایندگان آنها در جلسه مناقصه آزاد و سایر شرایط در برك شرایط مندرج میباشد. م الف ۵۰۹۳

واحد ساختمانی کارخانه آریامهر اصفهان
آ-۳۳۳۵۲ ۱-۳

آگهی حراج

۱- اداره مهندسی نیروی زمینی شاهنشاهی ۱۳ قلم وسائل مختلف را در ساعت۹ صبح روز ۳ر٦ر٤۸ درآمادگاه مهندسی۵۰۱ تهران واقع در خیابان کاشان از طریق حراج بفروش میرساند طالبین میتوانند در ساعات اداری از وسائل مذکوربازدید وپس‌از اطلاع کامل از نوع وسائل در صورت تمایل بخرید درساعات وروز تعیین شده در حراج شرکت نمایند.

۲- وجه وسائل نقدا دریافت و پس از پرداخت عوارض و مالیات گمرکی وسائل تحویل خریدار خواهد شد.

۳- چنانچه پس از پرداخت وجه تا یکماه خریدار نسبت به پرداخت مالیات و عوارض گمرکی و دریافت و حمل وسائل اقدام ننماید معامله فسخ ووجه دریافتی مسترد نخواهد شد. م الف۵۰۹۱

اداره مهندسی نیروی زمینی شاهنشاهی
آ-۳۳۳٤٤ ۱-۲

آگهی برای اطلاع داوطلبان شرکت در مسابقه ورودی‌دوره دکتری‌رشته‌های‌علوم جزائی حقوق خصوصی، علوم سیاسی و حقوق عمومی‌دانشکده‌حقوق‌وعلوم‌سیاسی دانشگاه تهران سال تحصیلی ٤۹-٤۸

شرایط ورود به دوره دکتری

۱- دارابودن فوق لیسانس هر یك از رشته‌های چهارگانه مذکور برای ورود بدوره دکتری همان رشته و یاداشتن درجه فوق‌لیسانس معادل آن از دانشگاههای معتبر و یا موسسات علمی معتبریکه مورد تائید دانشگاه باشد.

۲- میانگین کل نمرات داوطلب در دوره فوق‌لیسانس بایداز(۳) مطابق روش جدید واحدی یعنی (ب) کمتر نباشد.

(از داوطلبان امتحان زبان خارجه واختبار بعمل‌خواهدآمد)

ضمنا باطلاع میرساند که دارندگان فوق لیسانس علوم سیاسی علوم‌اداری، حقوق عمومی میتوانند در دوره دکتری رشته حقوق عمومی شرکت نمایند.

تبصره - دارندگان فوق لیسانس علوم سیاسی و یا علوم اداری درصورت موفقیت‌درامتحان‌ورودی‌مکلفند بنابه تشخیص گروه آموزشی حقوق عمومی تعدادی از دروس رشته حقوق عمومی راطبق مقررات) دانشگاه بگذرانند.

مدارك لازم جهت ثبت نام

۱- تقاضای شرکت در مسابقه ورودی
۲- اصل یا فتوکپی مدارك تحصیلی
۳- داشتن ورقه‌خاتمه‌خدمت‌نظام‌وظیفه ویا معافیت دائم‌برای مشمولین
٤- دو قطعه عکس ٤×۳ که در سال جاری گرفته باشند
۵- یکبرك رونوشت شناسنامه
٦- موافقت نامه ستاد بزرك ارتشتاران برای افسران ارتش و موافقتنامه شهربانی کل کشور برای افسران شهربانی و موافقتنامه ژاندارمری کل‌برای افسران ژاندارمری دائر باجازه تحصیل‌در دوره دکتری هر یك از رشته‌های چهارگانه فوق‌الاشعار.
۷- قبض رسید مبلغ یکهزار ریال بابت ثبت نام بحساب‌شماره ۱۰۸٤ بانك مرکزی
۸- داوطلبان شرکت در امتحانات ورودی رشته‌های مختلف‌دوره دکتری دانشکده حقوق میتوانند از ساعت ٤½ تا ساعت٦½ بعداز ظهر روزهای اول تا پنجم شهریور ماه ٤۸ با در دست داشتن مدارك لازم برای ثبت نام بدفتر امور دکتری و فوق لیسانس مراجعه نمایند.

امتحانات ورودی دوره‌های دکتری دانشکده حقوق و علوم سیاسی ساعت ۳½ بعد از ظهر روز جمعه هفتم شهریور ماه ٤۸ در محل دانشکده حقوق بعمل خواهد آمد.

داوطلبان میتوانند برای اطلاع بیشتر از شرایط خاص نام‌نویسی هریك ازرشته‌های مذکور در ساعات اداری باداره‌آموزش دانشکده حقوق مراجعه نمایند. م الف ۵۰۸۳

اداره آموزش دانشکده حقوق
آ-۳۳۳۸۲ ۱-۳

پدر معتاد، کودک خود را رها کرد!

پدر «حسین» نامه پرسوزوگدازی نوشت و بدست فرزندش داد واو را بدنبال سرنوشت فرستاد!

طفل هفت ساله‌ای که وسیله پدرش کنارخیابان‌رها شده‌بود، وسیله مددکاران اجتماعی دادسرای تهران به پرورشگاه فرستاده شد.

این طفل که «حسین» نام دارد روز گذشته بوسیله ماموران پلیس به دادسرای تهران هدایت شد و مددکاران اجتماعی دادسرای تهران برای یافتن پدرو مادر او شروع به تحقیق کردند.

حسین به آنها گفت: مادرم چند سال پیش‌فوت کردوپدرم زن‌دیگری گرفت. زن پدرم سه خواهرم را از خانه بیرون کرد وبرادرم هم از دست او گریخت.

حسین اضافه کرد: پدرم زنش‌را طلاق داد وپس از آن، من مدتی‌تنها باپدرم که معتاد به مواد مخدر بود زندگی میکردم تا اینکه مریض شد.

حسین اضافه کرد: دیروز پدرم مرا به خیابان آورد ونامه‌ای بدستم داد و گفت همینجا بایست من‌برمی‌گردم ولی هرچه ایستادم خبری از او نشد تا اینکه پلیس مرا باینجا آورد.

«حسین» در این موقع‌نامه‌پدرش را به‌مددکاران اجتماعی تسلیم کرد. در نامه چنین نوشته بود:

متن نامه

«پسر عزیزم، بچه‌بی‌مادرم، ترا هم بعد از مادرت اسیر و سرگردان کردم، حسین جان دلم می خواست که تو نزدمن باشی ولی نمی دانستم که به این درد گرفتار میشوم.

پسرم، تو درد مرا میدانی. میدانی که من معتاد هستم. پسرم، شاید خیال کنی که من ترا گم کرده‌ام. ولی من این‌فداکاری‌را بخاطر این کردم که شاید تو خوشبخت شوی. پسرم، پولی را که درجیب‌دارم فقطمی‌توانم‌خرج اعتیادو درمان خودم‌بکنم‌ومرگم نزدیک‌است ودر تهران هم کسی راندارم. از خدا میخواهم خوشبخت شوی. ترا بخدا می سپرم. برادرت هم درپرورشگاه است هروقت بزرگ شدی‌اوراجستجو کن.

آقایان محترم: یادی اززن وفرزندان‌خودبکنیدو این‌بچه را به برادرش برسانید.

هرکس که این نامه را می خواند، بجان زن‌وبچه‌اش قسم‌می‌دهم که بکودک‌معصومم کمک کند. جان شما وجان بچه‌ام.

حسین جان، خداحافظ‌پدر خاک‌برسرت، پدر بیچاره‌ات، پدر معتادت، «محمد».

مددکاران اجتماعی دادسرای‌تهران، پس‌ازگفت‌وشنودباحسین‌وی‌را بانظر دادستان تهران، بیکی ازموسسات تربیتی فرستادند. تاپس ازآنکه‌موفق به پیدا کردن پدرش شوند، اورانیز مداوا نمایند.

«سوسن» در تهران شلوغ همسفران خود را گم کرد!

مددکاران اجتماعی امروز «سوسن» را به شیراز فرستادند تا تحویل مادرش گردد

تند خوئی مادر، دختر هیجده‌ساله‌ای را واداربه‌ترک خانواده خود کرد.

«سوسن» که‌در شیراز بامادرش زندگی میکرد، در اثربهانه‌گیری و تندخوئیها و محدودیت های زیادی که مادرش برای او فراهم میکرد، تصمیم گرفت که به تهران بیاید و برای خودش کاری دست‌وپا کند.

«سوسن» در اجرای این‌تصمیم با خانواده‌ای که در همسایگی‌آنها زندگی میکردند و قرار بود به تهران بیایند، نقشه خود را در میان گذاشت و خانم خانواده که همسرش پزشک است، قبول کرد که «سوسن» رابا خود به تهران آورده واز او نگهداری کند.

● جلب رضایت مادر

«سوسن» بازحمت زیاد، رضایت مادرش را نیز برای مسافرت به تهران و زندگی کردن در خانواده آن دکتر جلب کرد و دو روز قبل همراه خانواده‌دکتر بااتوبوس‌وارد تهران شد. ولی در خیابانهای شلوغ تهران همسفران خود راگم کردوساعتهادرخیابان هاسرا گردان بودتا اینکه‌درخیابان شیروخورشید واقع در بخش پانزده تهران، به پاسبان گشت‌مراجعه کرد وپاسبان مزبور ویرا به کلانتری آورد.

سوسن گفت: من اهل شیراز هستم و پدرم یکسال قبل فوت‌کرد و سرپرستی من را برادر و مادرم بعهده گرفتند تا اینکه چند روز قبل خانواده‌پزشکی که‌درهمسایگی ما زندگی میکردند، از مادرم خواستند که مرا به تهران‌بیاورند و از من نگهداری کنند و به این ترتیب بااصرار زیادی توانستند مادرم را راضی نمایند که‌بامسافرت من به تهران موافقت نماید.

سوسن اضافه کرد: دیروزصبح هنگامیکه از اتوبوس پیاده شدیم، من‌همراهانم راگم کردم‌وسرگردان بودم که پاسبان مرا به کلانتری آورد.

رئیس کلانتری «سوسن» را بمددکاری دادسرا فرستاد و مددکاران اجتماعی امروزاورا به‌شیراز فرستادند تا تحویل مادرش گردد.

اطلاعات دختران وپسران
منتشر شد

شب گذشته شاه‌لوله‌آب در خیابان‌مینا ترکید و قسمتی از خیابان وچندخانه و مغازه را آب فرا گرفت. ساعت دوازده دیشب ناگهان‌صدای‌شکستن لوله‌آب خیابان مینا، اهالی‌را ازخواب بیدار کرد و مردم از خانه‌های خود بیرون ریختند.

بلافاصله جریان بمامورین‌سازمان‌آب و کلانتری چهارده اطلاع داده‌شدومامورین چند لحظه بعد در محل‌حاضر شدند و پس‌ازیکساعت تلاش‌توانستندجریان آب را به‌لوله دیگری متصل سازند.

گزارش خبرنگار ما حاکی است‌که لوله‌آب در سه نقطه مختلف در خیابان مزبور ترکیده بود که‌مامورین سازمان آب از نیمه شب دیشب تا صبح امروز مشغول مرمت آن‌بودند. عکس بالا صحنه‌ای از فعالیت‌مامورین سازمان آب رانشان میدهد.

نصف روز تو، نصف روز من!

زن وشوهری که هرکدام از آنها میخواستندنگاهداری فرزند کوچکشان رابدیگری واگذار کنند، در حالیکه بایکدیگر مشاجره میکردند عصر دیروز بیکی از شوراهای داوری‌تهران مراجعه‌نمودند.

در شورای داوری این زن‌که «صغرا» نام داشت، با عصبانیت به شوهرش میگفت تو باید در منزل بمانی واز بچه مراقبت‌کنی و شوهر هم متقابلا همین حرف را میزد!

یکی از بستگان آنها نیزکه همراهشان بود، سعی داشت این زن و شوهر راراضی کند تا از شکایت خود صرفنظر کنند و بزندگی خود ادامه دهند ولی‌زن میگفت من دیگر حاضر نیستم‌با این‌مرد زندگی کنم!

صغرا باعضای شورای داوری گفت: تاحالا من از بچه‌نگهداری میکردم و دیگر نمیتوانم ومرد در جواب‌همسرش میگفت وظیفه یك مادر ایجاب میکند تا از بچه‌اش نگهداری کند.

زن در اینموقع گفت: حالا که حاضر نیستی از بچه‌ات نگهداری کنی، باید مرا طلاق بدهی. بااین وضع دیگرحاضر به زندگی باتو نیستم. «صغرا» که در این حرف خود پافشاری میکرد، بالاخره‌باوساطت اعضای شورا و بستگان خود حاضرشد نصف روز شوهرش نصف‌روزهم خود وی از بچه نگهداری‌کندو اختلاف‌خانوادگی‌فیصله یافت

مدیر یک هتل بازداشت شد

● مدیر یکی از هتلهای شمال شهر تهران که بقصد ایجاد مزاحمت‌وارد اطاق یك زن آلمانی شده بود، مجرم شناخته شدو روانه زندان گردید

مدیر یك هتل واقع درشمال شهر تهران، باتهام ایجادمزاحمت برای یك زن آلمانی که درآن هتل اقامت داشت، بازداشت شد.

چندی قبل یك زن جوان‌آلمانی بنام «الیزه» بیکی ازکلانتریهای تهران آمد و شکایت کرد که مدیر هتلی که او در آنجااقامت دارد او را اغفال کرده‌است!

«الیزه» سپس گفت من و شوهرم یکسال است که‌بایران آمده‌ایم وشوهرم در شرکتی‌در شمال مشغول بکار بود تااینکه هفته گذشته دچار خونریزی مغزی شد و او را بتهران‌منتقل کردم و دریکی‌از بیمارستان‌های تهران بستری شد و من‌نیز در یکی از هتل‌های شمال شهر اقامت کردم تا شوهرم از بیمارستان مرخص گردد. اما متوجه شدم که مدیر هتل‌نسبت بمن سوءنیت دارد تا اینکه‌شب گذشته بزور وارد اطاق من‌شدو قصد مزاحمت مرا داشت.

مامورین انتظامی مدیر هتل‌را بکلانتری آوردند و بر مبنای شکایت زن آلمانی برای او پرونده‌ای تشکیل داده و به دادسرای تهران فرستادند.

بازپرس دادسرای تهران‌پس از بازجوئی و تحقیقات از مدیر هتل او را مجرم شناخت وبرای وی قرار بازداشت صادر کردو اورا روانه زندان نمود.

آگهی مناقصه

واحد ساختمانی کارخانه آریامهر اصفهان واقع در ۴۵ کیلومتری راه شهر کرد حمل دویست و هفتاد هزار مترمکعب شن و ماسه مورد احتیاج خودرا از دپوی رودخانه زاینده رود (ناحیه حسین آباد) به کارگاههای واحد بمناقصه میگذارد. داوطلبین شرکت درمناقصه میتوانند باپرداخت مبلغ پنجاه‌ریال اسناد مناقصه رادر تهران‌از دبیرخانه قسمت کارپردازی شرکت ملی ذوب آهن ایران واقع درچهارراه پهلوی تخت جمشید و دراصفهان از دفتر تدارکات واحد دریافت و پیشنهاد خود را براساس مندرج دربرك شرایط تنظیم و تاساعت ۹ روز چهار شنبه پانزدهم مرداد ماه ۴۸ تسلیم دبیرخانه واحد نمایند.

پیشنهادات واصله درساعت ۹½ همانروز درقسمت تدارکات واحد باز و قرائت خواهد شد. حضور پیشنهاد دهندگان یا نمایندگان آنها درجلسه مناقصه آزاد و سایر شرایط دربرك شرایط مندرج میباشد. م الف ۵۰۷۹

واحد ساختمانی کارخانه آریامهر اصفهان

۱ـ۳ آ ـ ۳۳۱۰۸

آگهی فروش گرد و غبار

شرکت سهامی سیمان ری گردو غبار موجود در کارخانه سیمان را که درمحل های داخل کارخانه سیمان و معدن می‌باشد از قرار هرتن هفتاد وپنج ریال ۷۰، بموسسات و اشخاصی که مایل بخرید باشند درمقابل وجه نقد که هزینه بارگیری و حمل آن بعهده خریداران باشد خواهد فروخت. خریداران یاموسسات میتوانندبامراجعه باداره‌حسابداری شرکت وپرداخت بها بمیزان مورد احتیاج‌درکارخانه تحویل گرفته و حمل‌نمایند. م الف ۵۰۷۵

شرکت سهامی سیمان ری

۱ـ۲ آ ـ ۳۳۱۰۰

تجدید آگهی مناقصه

شماره ۲۷۸۵۳ تاریخ ۱ر۵ر۴۸

اداره سررشته داری‌ژاندارمری جهت‌مصرف ۱۷ قلم اجناس مشروحه زیر را

ردیف	نوع	میزان جنس
۱ـ	میز فلزی افسری	۵ دستگاه
۲ـ	میز فلزی افسران ارشد	۲۶ دستگاه
۳ـ	صندلی درجه یك طرح گردان ثابت	۵ دستگاه
۴ـ	میز فلزی افسران جزء	۹۳ دستگاه
۵ـ	میز فلزی درجه داری	۱۱۲ دستگاه
۶ـ	صندلی دسته دار رویه مشمع	۱۵۱ عدد
۷ـ	صندلی بدون دسته‌رویه مشمع	۱۷۵ عدد
۸ـ	قفسه فلزی دربدار	۳۲ دستگاه
۹ـ	قفسه مشبك سه متری ۹ طبقه	۸۴ دستگاه
۱۰ـ	کازیه فلزی	۲۵۱ عدد
۱۱ـ	قائل کابینت فلزی	۱۰ دستگاه
۱۲ـ	میز ماشین تحریر رویه مشمع فلزی	۲۰ دستگاه
۱۳ـ	قفسه مشبك ۵ر۲ متری پنج طبقه	۱۰۰ دستگاه
۱۴ـ	جالباسی فلزی ایستاده	۳۰ عدد
۱۵ـ	میز زیر تلفن فلزی	۳۰ دستگاه
۱۶ـ	چهارپایه فلزی	۵۰ عدد
۱۷ـ	صندلی تاشو فلزی	۱۵۰ عدد

از طریق مناقصه خریداری مینماید.

پیشنهاد دهندگان میتوانند با مراجعه به شعبه خرید اداره سررشته داری ژاندارمری کل کشورو ملاحظه نمونه‌ـ مشخصات اجناس و دریافت برك شرایط و مشخصات معامله پیشنهاد خود را طبق مفاد مندرج درشرایط معامله تنظیم و تا ساعت ۹ صبح روز ۲۵ر۵ر۴۸ به دفتر کل ژاندارمری واقع درستادژاندارمری میدان ۲۴ اسفند تسلیم نمایند. م الف ۵۰۷۱

اداره سررشته داری ژاندارمری کل کشور

۱ـ آ ـ ۳۳۰۸۲

آگهی مناقصه

واحد ساختمانی کارخانه آریامهر اصفهان واقع در ۴۵ کیلومتری راه شهر کرد یکهزار عدد فرغون‌چرخ لاستیکی مورد احتیاج خود رااز طریق مناقصه خریداری مینماید. داوطلبین شرکت در مناقصه میتوانند با پرداخت مبلغ پنجاه ریال اسناد مناقصه رادرتهران از دبیرخانه قسمت کارپردازی شرکت ملی ذوب‌آهن ایران درچهار راه‌پهلوی تخت‌جمشید و دراصفهان از دفتر تدارکات واحد دریافت و پیشنهاد خود را براساس مفاد مندرج دربرك شرایط تنظیم و تاساعت ۱۵روز شنبه بیست‌و پنجم مردادماه ۴۸ تسلیم دبیرخانه واحد نمایند.

پیشنهادات واصله درساعت ۱۵½ همانروز درقسمت تدارکات واحد باز و قرائت خواهد شد. حضور پیشنهاد دهندگان یا نمایندگان آنها درجلسه مناقصه آزاد و سایر شرایط دربرك شرایط مندرج میباشد. م الف ۵۰۷۷

۱ـ۳ آ ـ ۳۳۱۱۴

واحد ساختمانی کارخانه آریامهر اصفهان

آگهی مناقصه

ژاندارمری کل کشور تهیه حدود ۲۰۰۰ دستگاه جعبه تابلو برق واقع درپادگان ژاندارمری ونك را از طریق مناقصه انجام میدهد پیشنهاد دهندگان میتوانند بامراجعه به اداره مهندسی ژاندارمری‌و دریافت‌برك شرایط‌و مشخصات‌پیشنهادات خود را تنظیم و تاساعت ۸ روز دوشنبه ۲۰ مرداد بشعبه توزیع دفتر کل‌ستادژاندارمری کل کشور تسلیم نمایند. م الف ۵۰۷۴

۱ـ۲ آ ـ ۳۳۰۸۶ ژاندارمری کل کشور

از صبح ۵شنبه درسینماهای

دیانا ـ رکس ـ شهوند

ری ـ مراد ـ کیهان

۳ شکست ناپذیر

سینماسکوپ رنگی

باشرکت

برج مارتین ـ دیک کوردون

ویلی نیوکمب ـ تکلور یایل

از صبح ۵شنبه درسینماهای

کریستال ـ پولیدور ـ مهتاب

مولن‌روژ ـ تراس دیانا

در این فیلم کمدی شیرین به بینید که چگونه، زنان زیبا بایك تمهید قبلی مردان را گرفتار عشق میکردندوآنها را از جنك و خونریزی باز میداشتند

پاسکال پتی

مایک مارشال. ژاک هرلین درفیلم سینماسکوپ. رنگی

نیرنگهای شیرین سوزان

از فردا در

در تراس وسالن سینما

آریا

آلن دلون

چارلزبرونسون در

آخرین سکه رنگی

تلویزیون

ارنیفون

آنجائی که سلیقه است ارنیفون هم هست

مرکزپخش: کالای فیلیپس لاله‌زار کوچه ممتاز

دوسلطان کمدی‌سینمای ایران‌دریك فیلم افتخارآمیز وتمام رنگی

از فرداصبح درسینماهای

ساینا ـ لیدو ـ نپتون ـ داریوش

پاسارگاد ـ مونت کارلو ـ فیروزه

وحدت. سهیلا درفیلم رنگی

ماجرای شب ژانویه

باشرکت:

بهمنیار. شیلا. لی‌لی. جهانگیرغفاری. سوزان

و تقی ظهوری

کارگردان، نصرت‌الله وحدت مدیرفیلمبرداری شکراله رفیقی محصول استودیو نقشی جهان

فردا صبح در سینماهای

متروپل ـ رویال ـ سانترال ـ ایفل

جهنمی سوزان و خفه کننده، جنگی خونین ومرگبار درشمال فرانسه ... جائیکه جان انسان پشیزی ارزش نداشت وسرنوشت جنك بین‌المللی دوم را بنفع متفقین تغییر داد.

گای مدیسون ـ اریکا بلانک ـ پیترلی لارنس ـ فیلیپ پیرسنت

درفیلم سینماسکوپ و رنگی

جهنم در نورماندی

مجالس ترحیم

نظر بفوت مرحوم مغفور میرسیدمحمد میرمطهری بزرگ خاندان میرمطهری که از رجال صدیق وپاک‌طینت بوده‌اند . مجلس ترحیمی درروز پنجشنبه نهم مردادماه از ساعت ۹تا۱۱ در مسجد مجد منعقد میباشد شرکت در مجلس مزبور موجب اجراست .

الاحقر محمدعلی لواسانی

بانهایت تاسف درگذشت شادروان مرحوم سیدمحمد میرمطهری برادر جناب آقای عمادالدین میرمطهری ، رئیس کل دیوان‌عالی کشوررا باطلاع میرساند . مجلس ترحیم آن مرحوم روز پنجشنبه نهم مردادماه جاری از ساعت ۹الی ۱۱ صبح در مسجد مجد برگزار خواهد شد .

وزیردادگستری آ_۱۴۸۴۹

باکمال تاسف درگذشت شادروان آقای سیدمحمدمیرمطهری پدربزرگوار جناب آقای دکتر عبدالعلی میرمطهری عضو هیئت مدیره بانك عمران راباطلاع کلیه آقایان مدیران و کارکنان بانکهای کشور میرساند . مجلس ختم فقیدسعیداز ساعت ۹الی ۱۱ صبح روز پنجشنبه ۹ر۵ر۴۸ در مسجد مجد منعقد میباشد .

رئیس کانون بانکها - سپهبد فرج‌الله آق‌اولی
آ_۳۳۴۵۰ ۱_۲

بانهایت تاسف درگذشت مرحوم سیدمحمد میرمطهری پدر جناب آقای دکتر عبدالعلی میرمطهری عضو هیئت مدیره این بانك را باستحضار میرساند . مجلس ترحیم مردانه‌وزنانه آن مرحوم روز پنجشنبه نهم مردادماه از ساعت۹تا۱۱درمسجد مجد منعقد است .

آ_۳۳۴۴۶ **بانك عمران**

خاندان‌میرمطهری و خانواده‌های منسوب فوت مرحوم مبرور **سیدمحمد میرمطهری** بزرگ این خاندان را باطلاع عموم میرساند . مجلس ترحیم مردانه روز پنجشنبه نهم مرداد ماه از ساعت ۹تا ۱۱ در مسجد مجد و مجلس ترحیم زنانه درهمان روز و همان ساعت در محل مزبور منعقد میباشد .

سید عمادالدین میرمطهری ، زهرا(آشتیانی)میرمطهری سیدعلاءالدین‌میرمطهری ، عبدالحسین میرمطهری ، عبدالعلی میرمطهری

درگذشت شادروان سرهنك ۳ سیدقاسم سعیدافسراین اداره رابخانواده‌آن‌شادروان تسلیت گفته‌شکیبائی بازماندگان راخواستار است مجلس یادبود آن روانشاد از ساعت ۹الی۱۱ روز چهارشنبه در مسجد سجاد واقع در خیابان شاه‌برگزار میگردد .

اداره سررشته‌داری نیروی زمینی شاهنشاهی
آ_۱۴۸۲۹

سناتورها و نمایندگان آذربایجان در مجلس سنا و شورا بدینوسیله فوت ناگهانی **سرهنك ۳ سیدقاسم سعید** را که‌از خانواده‌های محترم آذربایجان بودند باطلاع عموم میرساند. مجلس ختم مردانه آنمرحوم روز چهارشنبه ۸ر۵ر۴۸ ازساعت ۹الی ۱۱ در مسجد سجاد واقع در خیابان شاه منعقد است.

بهادری ، ورهرام ، دکتر شفق ، دکتر امین ، دیهیم غلامرضا عدل ، جوادی ، جهانشاهی ، پزشکی ، ملکی ، صدقیانی‌زاده ، پدرامی ، شکیبا ، حق‌شناس کریم‌اهری ، مهندس‌زنجانچی ، فیروزعدل ، عدل طباطبائی ، دکتر حکمت اسدی ، مرندی ، امینی ، بهبودی ، امامی‌رضوی ، دکترداد‌فر

دوستان و یاران مرحوم **سرهنك دوم‌سیدقاسم سعید**باکمال تاسف فوت ناگهانی ودردناك دوست عزیز و گرانقدر خود راباستحضار عموم رسانیده و ضمن عرض تسلیت حضور پدر وعموی ارجمند و خانواده محترم سعید و سایر خانواده‌های وابسته باطلاع میرساند مجلس ختم آنمرحوم روز چهارشنبه ۸ر۵ر۴۸ از ساعت ۹الی ۱۱ در مسجد سجاد واقع در خیابان شاه منعقد خواهد بود .

سرهنك‌نجف‌زاده ، سرهنك عبداللهی ، سرهنك‌صدیق رضوانی ، سرهنك چاپاری ، سرهنك موتمنی آذر ، سرهنك آذرهوش ، سرهنك دژدار ، سرهنك مدی ، سرهنك‌عدل‌جو حسنعلی صدیق‌رضوانی ، صفرعلی سلطانی ، ابوالقاسم‌مرآتی عباس‌سعیدی ، مصطفی مرآتی ، زهتاب‌فرد ، سرگردصدیق رضوانی ، غفار عبادی ، حسن تقویمی ، محسن نجارپور، میرزا آقانجارپور ، نجفقلی‌زنده‌دل ، محمدمجتهدی ، رحیم‌رنجبران اکبر فخرزاد ، حسین طاهریان ، مهندس پرویز مالك
آ_۱۴۸۳۱

خانواده‌های : سعید ، سیدفرشی ، طاهری ، جباری ، دلیرحقیقی ، غزنوی ، خدایاری ، مجتهدی ، آزادی،شمیرانی گنجوی ، متین ، مخترح ، صانعی

باکمال تاسف فوت‌ناگهانی **سرهنك دوم سیدقاسم‌سعید** افسر ارتش و فرزند دوساله‌اش رادر سانحه تصادف ماشین باستحضار خویشاوندان و دوستان و آشنایان میرساندمجلس ختم مردانه آنمرحوم روز چهارشنبه ۸ر۵ر۴۸ ازساعت ۹الی ۱۱در مسجد سجاد واقع در خیابان شاه و مجلس ختم زنانه همان روز بعدازظهر از ساعت ۱۷الی ۱۹درمنزل‌شخصی واقع در خیابان امیرآباد شمالی خیابان هیئت کوچه گنجی پلاك ۱۰ برگزار خواهد شد .

سیدمحسن‌سعید ، سیدصادق‌سعید ، حاجی‌میرحمزه فرشی رضاطاهری ، حسن‌جباری ، سرهنك دلیر حقیقی ، حبیب‌اله غزنوی
آ_۱۴۸۳۳

بعموم افراد خانواده‌های عزادار بویژه بازماندگان آن مرحوم مصیبت وارده را تسلیت میدهیم

شهربانی کل کشور بانهایت تاسف درگذشت‌شادروان **علی‌اکبروحدانی** افسر بازنشسته شهربانی کل کشوررا‌باطلاع میرساند . مجلس ختم آن مرحوم از ساعت ۹ر۳۰الی۱۱ر۳۰ روز چهارشنبه هشتم مرداد ماه جاری در مسجد حاجی حسن واقع در میدان شاهپور - خیابان ارامنه منعقد میباشد .
آ_۱۴۷۶۷

جمعیت آذربایجانیهای مقیم مرکز :

باکمال تاسف درگذشت آقای **علی‌اکبر وحدانی** افسر بازنشسته شهربانی کل کشور را باطلاع دوستان و همشهری های گرامی میرساند . مجلس ختم آن مرحوم هشتم مرداد ماه از ساعت ۹ر۳۰الی ۱۱ر۳۰ در مسجد حاجی‌حسن میدان شاهپور خیابان ارامنه برگزار خواهد شد .

آ_۱۴۷۶۷ **دکترامیراعلم**

باکمال تاسف وتاثر درگذشت ناگهانی همسر و پدر عزیزمان آقای **علی‌اکبر وحدانی** افسر بازنشسته شهربانی کل کشور بزرگ خاندان وحدانی راباطلاع عموم دوستان و آشنایان میرساند . مجلس ترحیم آن مرحوم روز هشتم‌مرداد ماه از ساعت ۹ر۳۰تا۱۱ر۳۰ در مسجد حاجی‌حسن میدان شاهپور خیابان ارامنه برگزار خواهد شد و مجلس ختم‌زنانه همان روز از ساعت ۶تا۸ بعدازظهر شمیران دزاشیب اول خیابان حکمت کوچه ستاره منعقد خواهد بود .

ملکه‌جهان‌وحدانی ، محمدحسن وحدانی ، علی اصغر وحدانی ، سرهنك‌علی اشرف وحدانی ، ابوالقاسم وحدانی، حیدرعلی وحدانی ، شوکت وحدانی ، سرهنك مهاجرشجاعی خانواده‌های حاج‌سیدمرتضی اعلم ، موسوی ، مهاجر شجاعی عباسیان ، کاشی‌زاده ، امیروارثی ، نخعی ، برزیده ، مقوم غفاری ، ستارزاده ، وحدانی‌تبار، بهاردوست ، وهابی، بنی‌احمدی رضی‌زاده ، بامشاد ، نوروزیان
آ_۱۴۷۶۷

بعموم بازماندگان آن‌مرحوم مصیبت وارده را تسلیت میدهیم

خانواده‌های : خنائی ، نورهاشمی، روان‌بخش ، رحیم‌زاده‌خوئی شفق ، خویلو ، سیدزاده ، رئیس‌شقاقی ، صدقیانی،ختائی‌زاده مخملی ، پناهی ، صرافی ، قابوسی ، ترابی‌الگجی ، فطوره‌چی سیمچیان ، شفیع‌زاده ، خلدی ، خواجه‌نصیری،مقدم

باکمال تاثر و تاسف درگذشت شادروان **محمدعلی‌ختائی** راباطلاع دوستان و آشنایان میرسانند . مجلس ترحیم آن فقیدسعید از ساعت ۵ الی ۷ بعدازظهر روز چهارشنبه ۱۸مرداد ماه در مسجد مجد و مجلس ترحیم زنانه بعدازظهر سه‌شنبه ۱۷مردادماه در منزل شخصی واقع در کوی کارمندان گمرك مهرآباد کاشی ۱۰۳ برگزار خواهد شد .

آ_۳۳۱۷۶ ۲_۲

انجمن دامغانیهای مقیم مرکز

درگذشت **بانو سیدفاطمه** مادر آقایان محمد و مهدی رادفر را در شهرستان دامغان باستحضار همشهریان محترم میرساند . مجلس ختم مردانه وزنانه در روز پنجشنبه ۹مرداد ماه۴۸ ازساعت ۵تا۷ بعدازظهر در مسجد صادقیه و منزل آقای محمد رادفر منعقد میباشد .

آ_۳۳۳۰۶

باکمال تاسف درگذشت **بانوسیدفاطمه رادفر** مادرآقایان محمد و مهدی رادفر رادر شهرستان دامغان باستحضار خویشاوندان و دوستان و آشنایان میرساند . مجلس ختم مردانه روز پنجشنبه ۹مرداد ۴۸ از ساعت ۵تا۷ بعدازظهر در مسجد صادقیه واقع در خیابان خوش‌بین چهارراه هاشمی و بوستان سعدی و ختم زنانه در همان روز و همان ساعت در منزل آقای محمد رادفر واقع در خیابان مزبور کوچه حافظ مقابل مسجد صادقیه منعقد میباشد .

خانواده‌های : رادفر ، منافی ، سرهنك محمدحسین کاظمی ، محمودیان ، معلم ، بهمنی ، مایانی ، رحمان‌پناه ، جرجانی ، خطیبی ، مقدم

آ_۳۳۳۰۴

مصیبت وارده را بخانواده‌های عزادار بویژه فرزندان آنمرحومه تسلیت میدهیم

خانواده‌های : امین زابلی ، بصیر ، رشیدی ، مشتاقی ، عمید ، پورزند ، سرهنك‌محمد داورپناه ، مصطفوی ، پهلوان شریفی ، صهبا ، یگانه ، سادگی ، سرهنك ابراهیم منصور خواجوی ، دهقان ، عطائی ، سرهنك کیکاوسی ، تابش و خانواده‌های وابسته

بااندوه فراوان درگذشت شادروان **مهدی‌امین زابلی**را باطلاع میرسانند . مجلس ختم مردانه از ساعت ۵ونیم‌تا۷ونیم روز چهارشنبه ۸ر۵ر۴۸ و ختم زنانه از ساعت سه‌ونیم تا پنج‌ونیم همان روز در خانقاه صفی‌علیشاه برگزار میشود .

آ_۱۴۸۶۱

بعموم بازماندگان آنمرحوم مصیبت وارده را تسلیت میدهیم

بمناسبت درگذشت ناگهانی شادروان **حاج‌حبیب‌اله‌فدائی مولودی** مجلس ختمی در روز چهارشنبه هشتم مرداد ماه«فردا» از ساعت ۴تا۶ بعدازظهر در مسجد ملك‌آباد واقع در خیابان خیام روبروی سیدنصرالدین کوچه لاجوردی منعقد میگردد.

حاج‌اسداله فدائی‌مولودی ، حاج‌محمدرضا فدائی مولودی، محمدتقی فدائی مولودی
آ_۱۴۸۲۵

بعموم بازماندگان آن مرحوم مصیبت‌وارده را تسلیت میدهیم

خانواده‌های : سیف ، شریفی ، سیفی ، سیف‌نوریان ، سیف‌نوری ، سیف‌زرگر ، لسانی ، سیف‌نژاد ، حیدری ، خداپرست ، ریاحی‌نژاد ، نیك‌پی ، قربانی ، شیرازی ، درویش‌نوری

بانهایت تاسف وتالم فوت ناگهانی **حاج‌حسن سیف** بزرگ خاندان سیف راباطلاع‌اقوام و دوستان آن مرحوم میرساند. مجلس تذکر مردانه آنمرحوم روز چهارشنبه هشتم مردادماه جاری از۴تا۶ در مسجد حضرت علی (ع) واقع در خیابان آذربایجان سرآسیاب فرمانفرما و مجلس ختم زنانه در همان ساعت و همان روز در منزل آن مرحوم واقع در خیابان قصرالدشت چهارراه طوس کوچه فرامرز پلاك ۲۰ منعقد است .

آ_۱۴۶۵۳

بعموم بازماندگان آنمرحوم مصیبت وارده را تسلیت میدهیم .

باکمال تاسف درگذشت مرحوم **خلیل مساح** برادرآقای جلال‌مساح مدیر اداری و مشاور مدیر عامل شرکت سهامی نمایشگاه‌های بین‌المللی ایران (وابسته بوزارت اقتصاد) را باطلاع میرساند . مجلس ترحیم از ساعت ۵تا۷ بعدازظهرروز ۸ر۵ر۴۸ در مسجد ارك برگزار میگردد .

وزارت اقتصاد
آ_۱۱۱۵۶ ۲_۲

بانهایت تاسف وتاثر درگذشت مرحوم **خلیل مساح** برادر ارجمند آقای جلال مساح مدیر اداری و مشاور مدیر عامل شرکت سهامی نمایشگاههای بین‌المللی ایران را باطلاع‌عموم میرساند . مجلس ترحیم از ساعت پنج‌تاهفت بعدازظهر روز ۸ر۵ر۴۸ در مسجد ارك برگزار میگردد .

شرکت سهامی نمایشگاههای بین‌المللی‌ایران
آ_۳۳۱۵۶ ۲_۲

باکمال تاسف درگذشت مرحوم **خلیل مساح** راباطلاع کلیه دوستان و خویشاوندان و شیرازیان مقیم مرکزمیرساند مجلس ترحیم فقیدسعید روز چهارشنبه ۸ر۵ر۴۸ ساعت ۵الی ۷بعدازظهر در مسجد ارك برگزار میگردد .

حبیب مساح ، احمد مساح ، محمود مساح ، جلال‌مساح جمال مساح ، هوشنك مساح ، امیر مساح‌خانواده‌های:سهامی منوچهری ، محبی ، مختاری درخشان ، نوروزی
آ_۳۳۱۵۶ ۲_۲

حادثه جانگداز فوت فرزنددلبندم **ارسطو صابر** راباطلاع اقوام و دوستان میرسانم . مجلس ترحیم مردانه آن مرحوم‌از ساعت ۹تا۱۱ وزنانه از ساعت ۱۱تا۱۳ روز چهارشنبه هشتم مردادماه در خانقاه صفی‌علیشاه برگزار خواهد شد .

هادی صابر

خانواده‌های : صابر ، غنی‌زاده ، امیرنظمی ، ناصری ، محمدی ، انتظاری ، صدیقی،یزدان‌پناهی ، گرگانی،اطمینانی مهاجری ، هاشمی‌خوئی ، کاوه ، مرزبان ، گلبوئی ، فروزش، آجری ، سلطانی‌زاده ، ارومچی

بانهایت تاثر درگذشت شادروان **ارسطوصابر** راباطلاع اقوام و دوستان میرساند . مجلس یادبود مردانه آن‌فقیدسعید از ساعت ۹تا۱۱وختم زنانه از ساعت ۱۱تا۱۳ روز چهارشنبه هشتم مرداددر خانقاه صفی‌علیشاه برگزار خواهد شد .

آ_۱۴۵۶۱ ۲_۲

بانهایت تاسف واندوه فراوان درگذشت **بانوشمس‌الحاجیه کامیاب** مادر آقایان سرهنك حبیب‌اله حریری و سرهنك محمدعلی و سرهنك هاشم و اصغر و عبدالعلی کامیاب را باطلاع دوستان و آشنایان و همشهریان محترم کرمانشاهی مقیم تهران میرساند . مجلس ترحیم مردانه و زنانه آنمرحومه در روز چهارشنبه ۸ر۵ر۴۸ از ساعت ۹صبح تا۱۱درمسجدمجد و مراسم شب هفت آن فقیده سعیده از ساعت ۴الی ۶ بعداز ظهر روز جمعه ۱۰ر۵ر۴۸درحضرت‌عبدالعظیم‌مسجدفیروزآبادی برگزار خواهد بود .

خانواده‌های : کامیاب ، حریری ، کامجو ، معینی ، پرندی ، سعادت‌یار ، شهلائی ، رادورزنگنه ، افتحی‌زنگنه ، نیامیمندی ، میرزائی ، شهرزاد دولتشاهی ، خوشنام مقدم ، صباحی ، علوی ، بهفروز ، رستاق‌وکیلی ، برخوردار ، ساری اصلانی ، میرزاده ، برنجی ، افشار ، نیکومنش ، نیلی ، دهدشتی ، ارجمند ، رستم‌پور ، پرندوش ، پایانی و فامیل‌های وابسته
آ_۱۴۶۵۱

بانهایت تاسف رحلت مرحوم حجةالاسلام‌والمسلمین **حاج‌شیخ‌محمدصادق حائری** طاب‌ثراه نجل مرحوم حضرت آیة‌اله حاج‌شیخ‌علی‌یزدی حائری اعلی‌اله مقامه را باطلاع میرساند . مجلس ترحیم روز چهارشنبه پانزدهم جمادی‌الاولی مطابق با ۸مردادماه از ساعت ۸الی ۱۱ صبح در چهل‌ستون مسجد جامع منعقد میباشد . امید است عموم طبقات خاصه علماء اعلام و خطباء عظام بمنظور تجلیل از مقام علم و تسلیت بازماندگان در مجلس مذکور شرکت فرمایند .

الاحقر عبداله‌بن‌مسیح‌الطهرانی ، محمد اسمعیل چاپلقی حسن‌الحسینی اللواسانی‌النجفی ، محمدعلی سبط ، الاحقرسید آقاخلخالی ، ابوالقاسم فلسفی ، علی فلسفی ، آثم‌محمدصادق اللواسانی ، الاحقر جعفرالخندق‌آبادی ، الاحقر کمال‌مرتضوی مصطفی مسجدجامعی ، حسن سعید ، مهدی‌الحسینی‌اللواسانی محمدصدر تهرانی ، الاحقرعلی‌اصغروحید ، اشرف کاشانی ، علاءالدین‌الحسینی‌اللواسانی

بانهایت تاثر فوت مرحوم حجةالاسلام والمسلمین **آقای‌حاج‌شیخ‌محمدصادق حائری** را باطلاع دوستان وبستگان محترم میرساند . مجلس ترحیم آن‌فقیدسعید روز چهارشنبه هشتم تیرماه از ساعت ۹الی۱۱ صبح درچهل‌ستون‌مسجدجامع منعقد خواهد بود . و مجلس ختم زنانه بعدازظهر همان روز از ساعت ۵الی۷ بعدازظهر در منزل آن مرحوم واقع‌درخیابان لرزاده خیابان پاك کوچه شهدوست پلاك ۶ برقرار خواهد بود .

محمد جواد بارجی ، مرتضی بارجی ، بزرك حائری‌زاده مصطفی‌حائری‌زاده ، رضاحائری‌زاده ، حاج‌سیدمحسن کطائیان حاج‌عبدالرزاق خونساری و خانواده‌های زعفرانی ، کطائیان ، سلامت ، غفاری

آ_۱۴۸۵۳

بعموم افراد خانواده‌های عزادار بویژه بازماندگان‌آن مرحوم مصیبت وارده را تسلیت میدهیم

خانواده‌های : دهدشتی ، خاك‌نگارمقدم ، فخار ، شهریاری خستوان ، یوسفیان‌مقدم ، حمیدی

بانهایت تاسف درگذشت شادروان **عبداله دهدشتی** را باطلاع دوستان و آشنایان میرسانند . مجلس ترحیم مردانه روز چهارشنبه ۸ر۵ر۴۸ از ساعت ۵تا۷ بعدازظهر در مسجد حاج‌ابوالفتح واقع در میدان شاه منعقد و مجلس ترحیم زنانه همان ساعت در منزل شخصی واقع در خیابان آمل کوچه‌دقت پلاك ۱۶ برگزار میشود .

آ_۱۴۸۱۳

بعموم بازماندگان آن مرحوم مصیبت وارده را تسلیت میدهیم

بدینوسیله فوت مرحومه **بانو نصرت گواشیریان**را باطلاع فامیل و دوستان میرساند . مجلس ختم‌زنانه روز چهارشنبه هشتم امردادماه از ساعت ۵الی ۷ بعدازظهر در منزل سرهنك شهامی جنب دبستان آفاق واقع در خیابان روزولت برگزار وبنابوصیت آنمرحومه هزینه مجلس ختم مردانه صرف‌امور خیریه خواهد شد .

خانم سلطان‌شهامی ، رخساره ضیاءنقدی ، سرهنك‌علی گواشیریان ، سرهنك محمدباقرشهامی ، تاج ، آفاق‌،شوکت گواشیریان ، خانواده‌های موسوی ، کرمانی ، صنعتی‌زاده کرمانی ، سعیدعادلی ، سعیدنشاط ، نیك‌اندیش ، مرتضی رنجبروکیلی،ناجی‌زاده ، فرخیان ، فرساد ، مهران ، برومند ناظری ، انصاری ، شریفی ، گودرزی ، حساس‌زاده ، نیك‌پور نژادمعصوم ، فکری ، مبین‌پور ، محجوب ، گنجه‌ای وسایر فامیل‌های وابسته

آ_۱۷۷۹

مصیبت وارده را بعموم بازماندگان آن مرحومه تسلیت میدهیم .

در مسجد صفی رشت

سناتورها و نمایندگان مجلس شورای ملی استان گیلان

بانهایت تاسف‌درگذشت‌شادروان **دکتر جعفر صادق‌سمیعی** برادر ارجمند جناب آقای فضل‌اله صادق سمیعی‌نماینده‌محترم مجلس شورای ملی رادر رشت باطلاع دوستان و آشنایان میرسانند . مجلس ختم آن مرحوم روز پنجشنبه نهم‌مردادماه جاری از ساعت ۹تا۱۱ صبح در مسجد صفی رشت برگزار خواهد شد .

سرتیپ‌صفاری ، حسن اکبر ، نیره ابتهاج سمیعی ، جهانگیر سرتیپ‌پور ، هلاکورامبد ، نادر ادیب‌سمیعی،منصور انشاء ، مهندس عباس اسدی سمیع ، اصغرفیاض،سیدمحمود توسلی ، علی‌ماهیار ، دکتر هوشنك طالع
آ_۳۳۵۰۲

هو

بانهایت تاثر وتاسف درگذشت ناگهانی **آقای دکترجعفر صادق‌سمیعی** رئیس بهداری شهربانی استان گیلان راباطلاع دوستان و آشنایان میرساند . مجلس ختم فقیدسعید ازساعت ۹تا۱۱ صبح‌روز پنجشنبه نهم مردادماه در مسجد صفی‌رشت و مجلس ختم زنانه از ساعت ۵تا۷ بعدازظهر همان روز در منزل آنمرحوم واقع در خیابان کورش کبیر(سرخ‌بنده)منعقد خواهد بود .

خاندان سمیعی ، حریریان ، قوام‌زاده ، صفاری ، قدسی احمد ، چهاردهی ، فیاض، شمس‌محمدی، کاشانی،پیشنمازززاده
آ_۳۳۴۶

ضایعه ناگوار را بعموم بازماندگان آن مرحوم تسلیت میدهیم

بمناسبت درگذشت **بانو شوکت عقبی** مادر گرامی آقای حسن عقبی معاون اداره کل امورمالی مجلس ختمی در روز چهارشنبه ۸ر۵ر۴۸ از ساعت ۵الی۷ بعدازظهردرمسجدرحمته واقع‌در خیابان فرح‌آباد اول خیابان شکوفه برگزارمیشود.

وزارت اصلاحات ارضی وتعاون‌روستائی
آ_۳۳۵۰۴

پرسه

باکمال تاسف درگذشت روانشاد **گوهر بهمن‌سام** رادر یزد باطلاع دوستان و آشنایان میرساند . برسه‌آن شادروان روز چهارشنبه هشتم امرداد ماه ۱۳۴۸ از ساعت ۵تا۷ بعداز ظهر در تالار ایرج خیابان قوام‌السلطنه کوچه‌زرتشتیان‌شماره ۸ برگزار میشود .

سرور ماهیاری ، گوهر و پریزاد رستم‌ماهیاری ، خانواده کوه‌بنانی ، خانواده‌بردبار تهرانی ، خانواده فیروزی ، خدایار گبل‌وخانواده
آ_۱۴۶۴۳

ضایعه ناگواررا بعموم بازماندگان ان مرحومه تسلیت میدهیم

خانواده‌های : کمالی ، ابدی،حسین‌پور فرزانه ، خاکی‌نژاد

بانهایت تاسف درگذشت **موسی غفاری** برادر احمد کمالی راباطلاع دوستان و آشنایان میرسانند . مجلس ختم‌آنمرحوم روز چهارشنبه ۸ر۵ر۴۸ از ساعت ۹تا۱۱ صبح در مسجد درب‌اندرون واقع در خیابان ناصرخسرو و ختم زنانه در همان روز در منزل احمد کمالی خیابان نواب - شکوفه غربی کوچه شایان از ساعت ۳تاه بعدازظهر برقرار است .

آ_۱۴۸۶۳

بعموم بازماندگان آنمرحوم مصیبت وارده را تسلیت میدهیم

خانواده‌های : حق‌شناس ، آرائی‌پور ، پورصنایع ، طهماسبی ، عرفان ، صمصامی ، المعی ، نادری ، حاج‌حریری عدنانی ، تهرانی ، هاشمی ، گلستانی

بانهایت تاثر فوت نابهنگام شادروان **عبداله‌حق‌شناس** را باطلاع کلیه بستگان و دوستان گرام میرسانند . مجلس ترحیم فقیدسعید روز پنجشنبه نهم مردادماه از ساعت ۸ونیم صبح تا ده‌ونیم و ختم زنانه از ساعت ده‌ونیم تا۱۲ صبح در خانقاه صفیعلیشاه واقع در خیابان خانقاه برگزار خواهدشد.

آ_۱۴۸۴۳

مصیبت وارده را بعموم بازماندگان آن مرحوم تسلیت میگوئیم

جناب آقای سیروس جبروتی‌وبانو

غمی که امروز برقلب حساس و مهربانتان هاله افکنده است مانیز خودرا سهیم دانسته از خدای منان بقاء عمربرای کلیه بازماندگان مرحوم شقاقی آرزو می‌کنیم .

بیشهر : دکتر مجیدی ، جمشید نیك‌زاد ، اقتداری ، دکتر گودرزیان
آ_۳۳۴۷۲

یادبود

بمناسبت یکمین سال‌درگذشت‌مرحوم **حسین نوروززهرائی** مجلس یادبودی از ساعت ۵تا۷ بعدازظهر چهارشنبه ۸ مرداد ماه برمزار آن مرحوم واقع در سه‌دختران شهرری برقرار است ازعموم دوستان و اقوام دعوت میشود برای شادی روح آن مرحوم در مجلس مزبور حضور بهمرسانند .

آ_۳۳۰۵۰ **خانواده نوروز زهرائی**

بمناسبت چهلمین روز درگذشت علویه معظمه متعلقه حضرت‌حجةالاسلام والمسلمین آقای‌حاج‌سیدمحمدجعفرجزایری که از علمای بزرگوار نجف اشرف میباشند و فعلا در تهران تشریف‌آورده‌اند مجلس تذکری در روز چهارشنبه پانزدهم جمادی‌الاولی مطابق با ۸ر۵ر۴۸ از ساعت ۵تا۷ بعدازظهردر چهل‌ستون مسجد جامع منعقد امید است مومنین مخصوصا سلسله جلیله علماء اعلام دامت‌برکاتهم باشرکت خود تعظیم از مقام روحانیت میفرمایند .

آ_۱۴۷۹۵ **الاحقر عبداله‌بن‌مسیح‌الطهرانی**

بمناسبت سالروز فوت مرحومه شمسی کاظم‌زاده

از ساعت ۵تا ۶ونیم بعدازظهر روز چهارشنبه‌هشتم‌مرداد مجلس تذکر وفاتحه برسر مزار آن مرحومه درامامزاده عبدالله (ع) منعقد است .

آ_۱۴۸۴۷ **خانواده . کاظم‌زاده**

بمناسبت هفتمین شب درگذشت شادروان‌سرهنك‌بازنشسته **مهندس حسین بیانی** مجلس یادبودی در روز چهارشنبه‌هفتم مردادماه از ساعت ۵تا۷ بعدازظهردرمقبره ظهیرالدوله‌برگزار میشود .

آ_۱۴۸۷۵ **خانواده بیانی**

تسلیت

جناب آقای جلال مساح

باکمال تاسف وتاثر درگذشت برادر ارجمندتان راتسلیت عرض نموده خودرا در مصیبت شما شریك میدانیم .

آ_۳۳۴۵۴ **دکتر عبدلی - مهندس کوشیار**

جناب آقای اصانلو

باکمال تاسف وتاثر مصیبت وارده رابشما و خانواده محترمتان تسلیت عرض نموده خودرا در مصیبت شماشریك میدانیم

آ_۳۳۴۵۶ **کارکنان سازمان کاسپین**

جناب آقای مهندس میرمطهری-جناب آقای دکتر میرمطهری

فوت نابهنگام ابوی گرامتان را تسلیت عرض نموده سلامت و بقای آن خاندان محترم را از خداوندمتعال‌خواستار است .

یوسف - پورهادی
آ_۱۴۸۱۱

جناب آقای دکتر میرمطهری

باکمال تاسف وتاثر درگذشت ابوی گرامیتان را تسلیت عرض نموده وبقای عمر آنجناب و بازماندگان را از خداوند متعال مسئلت داریم .

کارکنان شعبه کندی بانك عمران
آ_۱۴۸۰۹

نمایندگان فراکسیون پارلمانی حزب مردم‌درمجلس‌شورایملی

باکمال تاثر و تاسف درگذشت شادروان دکتر جعفر صادق سمیعی برادر ارجمند همکار و هم‌مسلك محترم آقای فضل‌الله صادق سمیعی نماینده مجلس شورای ملی راتسلیت گفته وبقای بازماندگان را خواستارند .

هلاکورامبد ، محمدعلی آموزگار ، مرتضی ابوذر ، محمداسدی ، دکتر محمدحسین اسدی ، دکتر ملك‌منصور اسفندیاری ، حبیب‌الله امام‌مردوخ ، دکتر مهندس ناصر بهبودی ، مهندس محمدباقر بهرام‌زاده ابراهیمی ، ابراهیم پردلی ، رسول پرویزی ، عبدالکریم جاماسبی ، دکتر سعید حکمت ، دکتر عبدالصمد رفعت ، سوائ‌ساگینیان ، حاج کریم بخش‌سعیدی ، دکتر باقر شریعت ، سیدعبدالحسین طباطبائی ملکشاه ظفر ، غلامحسین فخرطباطبائی ، ناصرقلی‌فرهادپور ، محمدفضائلی ، منصور کلانتری ، دکتر حسنعلی محققی ، پرفسور مخبرفرهمند ، دکتر ابراهیم مدرسی ، اسدالله‌مروتی محسن موقر ، داود موید امینی ، حسین یوسفی
آ۳۳۵۰۲

کارکنان سازمان آب و برق آذربایجان

باکمال تاسف مصیبت وارده رابه‌آقای مهندس حبیب سعید همکار گرامی خود تسلیت میگویند .

آ_۱۴۷۷۳ **سازمان آب‌و برق آذربایجان**

بااندوه فراوان درگذشت احمد صورتی را بعموم‌بازماندگان آن‌مرحوم تسلیت عرض نموده سلامتی خانواده محترم را خواهانیم .

آ_۱۴۷۷۵ **خاندان سعیدی**

جناب آقای دکتر میرمطهری

باکمال تاسف وتاثر درگذشت ابوی گرامی راتسلیت عرض نموده وبقای عمر آنجناب وبازماندگان راازخداوند متعال خواهانیم .

آ_۱۴۸۰۵ **کارکنان شعبه امیرآباد بانك‌عمران**

جناب آقای دکتر عبدالعلی میرمطهری
عضو هیئت مدیره محترم بانك عمران

کارکنان شعبه روزولت بانك عمران مصیبت وارده‌رابه جنابعالی تسلیت عرض نموده و بقای خاندان سرکاررا از درگاه احدیت خواستارند .

آ_۱۴۸۰۷

سرکار سرهنك دکتر افتخاری

مصیبت وارده را بحضور سرکار تسلیت عرض مینمائیم.

سرهنك دکتر تهرانیان ، سرهنك ۲ نیك‌سرشت ، سرهنك ۲جوادی ، سرگرد دکتر خزاعی
آ_۱۴۷۹۳

جناب آقای دکتر عبدالعلی میرمطهری

بانهایت تاسف فوت پدر بزرگوار آنجناب را بشما و خانواده محترم تسلیت عرض نموده بقای‌عمرآن خاندان‌محترم رااز خداوند متعال خواهانیم

کارمندان بانك عمران - شعبه تهران‌نو
آ_۱۴۷۸۹

سرکار ستوان‌یکم سلطانعلی اسدیان

بااندوه فراوان مصیبت وارده را از طرف خودوهمکارانم به‌سرکار و خانواده محترم تسلیت‌گفته و سلامتی‌بازماندگان رااز درگاه ایزد توانا خواستارم .

آ۱۴۷۸۷ **سرتیپ‌معتضد**

جناب آقای علی افتخاری

مصیبت وارده را تسلیت عرض نموده بقای عمر وسلامتی جنابعالی و خانواده محترمتان را ازدرگاه باریتعالی‌خواستارم

آ_۱۴۸۳۷ **مسعود مسعودی‌فر**

جناب آقای دکتر عبدالعلی میرمطهری

باکمال تاسف وتاثر مصیبت وارده را بجنابعالی‌تسلیت عرض نموده بقای عمر وسلامت آن‌خانواده محترم را ازدرگاه ایزد متعال خواستارم .

آ_۳۳۴۶۴ **عزت‌اله‌متوجه**

سوگواری - وعظ وخطابه

بمناسبت ایام فاطمیه شبها از ساعت ۸تا۹ درامامزاده‌صالح تجریش خطیب شهیرآقای نهاوندی مستفیض میفرمایند .

ابوالقاسم ذاکری

سپاسگزاری

بدینوسیله از عموم دوستان و آشنایان و فامیل‌محترمی که در مراسم تشییع و مجالس ترحیم و هفته شادروان فقید سعید **دکترمحمود پورکرامتی** در تهران - قم - یزد شرکت ویابوسیله تلگراف و نامه و درج درجراید ابراز همدردی فرموده‌اند صمیمانه سپاسگزاری مینمائیم و بعلت تالمات‌روحی در عرض تشکر حضوری معذور خواهند داشت .

از طرف فامیل و بستگان مرحوم دکترپورکرامتی
همسر دانغدارش - دکتر نصرت‌نیك‌آئین
آ_۱۴۷۹۹

تشکر واعتذار

بدینوسیله از علماء اعلام و آیات عظام و بازرگانان‌و اصناف و دوستان گرامی و اقوام که در فوت مرحوم **حاج میرزامحمدکتابی** رحمة‌اله‌علیه در تهران ، قم ، اصفهان چه درتشییع و مجالس ختم و روز هفت حضور بهمرسانیده ویا کتبا وتلگرافا خانواده اورا مورد لطف و محبت خود قرار دادند اظهار تشکر نموده و چنانچه تاخیر در شرفیابی‌حضوری رخ‌داد تقاضای عفو و بخشش داریم .

آ_۱۴۷۸۱ **خانواده کتابی - صراف**

خاندان محترم معالی‌زاده

مصیبت وارده را به‌آن خاندان محترم تسلیت میگوئیم

علی‌اکبر مطیعا ، فخرالدین مطیعا ، نورالدین مطیعا ، ناصرالدین مطیعا
آ_۳۳۲۵۶

دوست ارجمند جناب آقای محمدهادی محمدی

مصیبت وارده رابه‌آن دوست گرامی و خانواده محترم ازصمیم قلب تسلیت میگویم

آ_۱۴۸۱

اطلاعات ۱۳۰۴

سه‌شنبه
- چهاردهم جمادی‌الاول ۱۳۸۹
- بیست‌ونهم ژوئیه ۱۹۶۹
- شماره ۱۲۹۵۲
- سال چهل‌وچهارم

گزارش نشریه متنفذ نفتی پترلیوم اینتلیجنس درباره تولیدنفت‌خاورمیانه

ایران در تولید نفت فاصله غیر قابل رقابتی گرفت

• تفاوت روزانه تولید نفت ایران با عربستان که‌مقام دوم را دارد ۱۳۹٫۸۰۰ بشکه میباشد

هفته‌نامه پترولیوم اینتلیجنس نشریه متنفذ نفتی اعلام کرد .

ایران که در حال حاضر اولین تولید کننده نفت درخاورمیانه‌می‌باشد فاصله خودرا درمیزان تولید نفت بادیگر کشورهای تولیدکننده منطقه‌ای بیشتر کرده‌است .

تولید روزانه ۳٫۲۲۲٫۶۰۰ بشکه نفت خام در شش ماهه اول سال ۱۹۶۹، ایران رادرمقام اول و بی رقیب در تولیدنفت خام درخاورمیانه قرار داد. عربستان سعودی که‌در سال گذشته مقام اول را دارا بود باتولید روزانه ۳٫۰۸۲٫۸۰۰ بشکه نفت خام مقام دوم‌را دارد .

تفاوت تولید بین‌ایران‌وعربستان ۱۳۹٫۸۰۰ بشکه نفت خام در روز است .

جمع اضافه تولید نفت خام ایران برای کنسرسیوم و مناطق فلات قاره از ماههای ژانویه‌تاژوئن ۲۰٫۲ درصد بیشتر ازسال گذشته در همین مدت بوده استو کمپانی‌های خارج از کنسرسیوم‌درهمین مدت اضافه تولیدی برابر۸۵درصد ثبت کرده‌اند .

● افزایش تولید

هفته نامه مذکور هم چنین گزارش میدهد که کنسرسیوم نفت تولید خود را ۱۶٫۸ درصد افزایش داده واین درصدافزایشی است که دولت ایران‌برای هریك ازپنج سال برنامه چهارم عمرانی تقاضا کرده است .

اضافه تولید بمیزان۱۶٫۸درصد درماههای ژانویه تاژوئن به تولید روزانه ۲٫۹۹۷٫۲۰۰ بشکه‌درمقابل ۲٫۵۴۸٫۹۰۰ بشکه در شش ماهه اول سال۱۹۶۸ رسید وبدینترتیب تولید نفت خام ایران از طریق کنسرسیوم ودیگر کمپانی های خارج از حوزه قرارداد کنسرسیوم به ۳٫۲۲۲٫۶۰۰ بشکه در روز در شش ماهه اول سال ۱۹۶۹ درمقابل ۲٫۶۸۱٫۹۰۰ بشکه در روزدرشش ماهه اول سال ۱۹۶۸ رسید .

عربستان سعودی تولید روزانه خود را از ۳٫۰۴۱٫۵۰۰ بشکه نفت خام درشش ماهه اول سال ۱۹۶۸ به ۳٫۰۸۲٫۸۰۰ بشکه‌نفت در شش ماهه اول سال ۱۹۶۹ افزایش داد .

کویت در مقام سومین تولیدکننده نفت خاورمیانه تولیدروزانه خود را از ۲٫۴۴۲٫۷۰۰ بشکه خام در شش ماهه اول‌سال ۱۹۶۸ به ۲٫۶۹۹٫۲۰۰ بشکه نفت در شش ماهه اول ۱۹۶۹ افزایش‌داده است واین افزایش معادل ۱۰٫۵ درصد است .

پیشنهاد تشکیل لژیون خدمتگزاران بشر

درشورای اقتصادی و اجتماعی سازمان ملل بررسی شد

• نماینده ایران در سازمان ملل متحد گفت : تشکیل لژیون خدمتگزاران بشر راه سازندگی جهان فردا است

اجلاسیه‌شورای اقتصادی‌واجتماعی سازمان ملل متحد پیشنهاد شاهنشاه آریامهر درباره تشکیل لژیون خدمتگزاران بشر را مورد بررسی و مطالعه قرار داد .

گزارش رسیده از ژنو حاکیست که‌شورای اقتصادی‌و اجتماعی‌سازمان ملل متحد درجلسه اخیر خودپیشنهاد شاهنشاه دایر بی تشکیل لژیون خدمتگزاران بشر را مطرح کرد و آقای مهدی وکیل سفیر و نماینده دائم‌ایران درسازمان‌ملل متحدضمن نطق مشروحی اصول و هدفهای‌گروه خدمتگزاران بشر را برای اعضای شورا تشریح کرد .

● نقش جوانان

آقای وکیل در این نطق بااشاره باهمیت نقشی که جوانان میتوانند بطور داوطلبانه در پیشرفت وتوسعه جهانی داشته باشنداز جوانان‌بعنوان پرچمدار تحول و منبع اصلی نیروی انسانی یاد کرده و بهره برداری از این نیروی‌خلاقه‌را لازمه عملی‌ساختن برنامه گروه‌خدمتگزاران‌بشر دانست.

سفیر و نماینده دائم ایران در سازمان ملل متحد در نطق خود در اجلاسیه شورای اقتصادی‌و اجتماعی سازمان ملل - تجربه درخشان‌ایران دربهره‌برداری صحیح‌از نیروی‌جوانان نظیر تشکیل سپاه های دانش دختر و پسر بهداشت - ترویج و آبادانی را تشریح کرد و امکان گسترش مواهب توسعه‌ونوسازی‌را دردورترین نقاط کشور و مبارزه با بیسوادی‌را از یکسو و تامین بهداشت ، مسکن و زندگی بهتر را از سوی دیگر نتیجه پی بردن باهمیت نیروی‌جوانان دانست .

• راه فردا

نماینده ایران در سازمان ملل آنگاه گفت سازمان ملل متحد وسیله‌ای برای اجرای‌چنین برنامه‌ها در یك سطح بین‌المللی است و تامین صلح و تفاهم بین‌المللی از این راه بیش از هر راه دیگرامکان پذیر است .

آقای وکیل افزودخدمت داوطلبانه وبی‌شائبه جوانان‌کشور های مختلف بدون توجه به ملیت ونژاد ومذهب چنانکه ازجانب شاهنشاه ایران‌برای تشکیل لژیون خدمتگزاران بشر پیشنهاد شده است - راهی است‌که نه تنها سازنده دنیای امروز بلکه جهان فرداست که متعلق به همین جوانان خواهد بود .

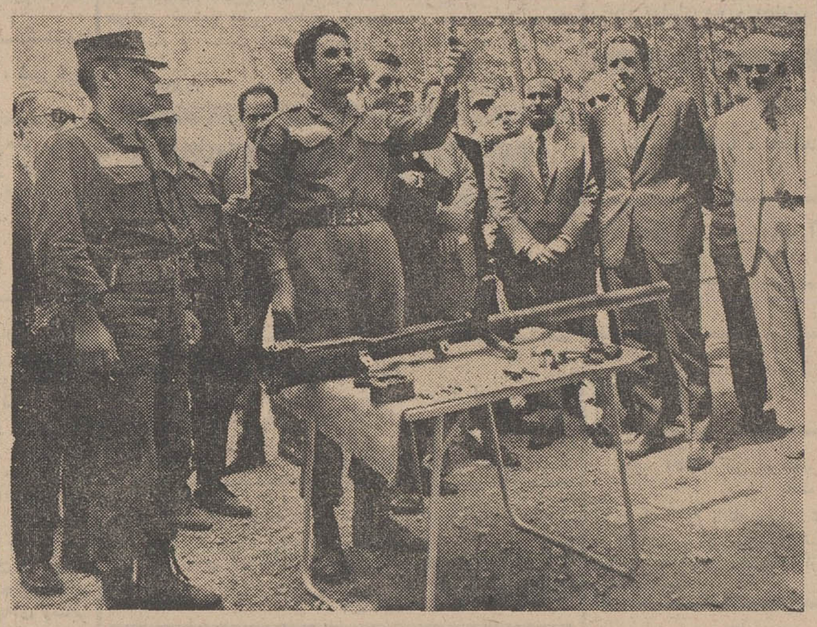

دیروز چندتن ازروسای دانشگاهها ومدارس عالی تهران از اردوی‌خدمت نظام‌حین تحصیل‌لشگرك‌بازدیدنمودند در این عکس دونفر از افسران در مورد یك اسلحه سنگین برای دانشجویان توضیحاتی میدهندوبترتیب از چپ براست آقایان پرفسور پویان رئیس دانشگاه ملی ،عالیخانی رئیس ودکتر مژدهی معاون دانشگاه تهران بتذکرات آنان توجه دارند.

دانشسراهای مقدماتی

جای مراکز تربیت معلم را میگیرد

مقدمات تشکیل دوره‌تربیت معلم راهنمائی در تهران فراهم گردید . دراین‌مرکز آموزگاران دیپلمه‌شاغل که پنج سال سابقه خدمت داشته باشند پذیرفته خواهند شد و پس از گذرانیدن یك دوره دو ساله در دوره راهنمائی که براساس نظام جدید آموزشی بوجود خواهد آمد تدریس خواهند کرد .

• مراکز تربیت معلم

طبق گزارش خبرنگار ما امسال ازتعداد مراکز تربیت معلم سراسر کشور کاسته خواهد شد و بجای آن دانشسراهای مقدماتی دایرخواهد شد . بقرار اطلاع علت اتخاذ این تصمیم بدین خاطر است که نتایجی که از کار دانشسرا های مقدماتی بدست‌آمده است‌رضایتبخش‌تر بوده است .

خبرنگار ما درگزارش خوداضافه میکند : در شهرستان های ستان مرکز فقط در اراك و کاشان مرکز تربیت معلم وجودخواهد داشت و در بقیه‌شهرستانها دانشسرا های‌مقدماتی شروع بکار خواهند کرد . ضمنا همانطوریکه قبلا باطلاع خوانندگان رسیددر تهران نیزمرکز تربیت‌معلم دایر نخواهد شد .

سفیر لهستان گفت :

ایران و لهستان در مسائل بین‌المللی نظریات مشابه دارند

آقای اردشیر زاهدی‌وزیر خارجه دیروز بابرپاکردن ضیافتی بافتخار سفیر لهستان که مدت ماموریتش پایان یافته از خدمات چهارساله‌وی درراه توسعه روابط ایران ولهستان تجلیل کرد . عکس وزیر خارجه و سفیر لهستان را در میهمانی ناهار دیروز نشان میدهد .

آقای اردشیر زاهدی وزیر خارجه و استانیسلا کویرلوك سفیر لهستان روز گذشته از توسعه روزافزون مناسبات‌وهمکاریهای ایران ولهستان در زمینه های اقتصادی بازرگانی‌و فرهنگی ابراز خوشوقتی کردند و سفیر لهستان گفت ایران و لهستان در زمینه مسائل بین‌المللی نظریات مشابهی دارند .

بیانات‌وزیر خارجه‌و سفیرلهستان در میهمانی ناهاری که‌دیروز از طرف آقای زاهدی بافتخار پایان ماموریت سفیر لهستان در کاخ وزارت خارجه برپا گردیده بود ایراد شد وآقای زاهدی‌از کوشش‌های آقای«کویرلوك» در ماموریت در تهران تجلیل بعمل آورد .

وزیر خارجه با اشاره به مناسبات دیرین ایران و لهستان و مسافرت شاهنشاه آریامهر و شهبانو به آن کشورودیدار رئیس جمهوری‌لهستان ازایران گفت روابط بین ایران و لهستان براساس همزیستی‌مسالمت - آمیز - همکاری‌متقابل ورعایت‌اصول حاکمیت ملی - تساوی حقوق و عدم مداخله‌درامور داخلی یکدیگراستوار است و این روابط نمونه بارزی از همکاری و روابط دوستانه دول بدون توجه به نظام سیاسی و اجتماعی آنهاست .

از آبانماه آینده ، برای توزیع گاز مایع

شرکت ملی گاز مشترك میپذیرد

● شرکت گاز بااستفاده از شبکه بیسیم خود ، گازرا بسرعت به خانه‌ها می - فرستد

از ماه آینده‌شرکت ملی گاز آمادگی خودراجهت پذیرش‌مشترك برای گاز مایع اعلام خواهد کرد.

شرکت ملی گازازسال قبل‌اقدام به خرید دستگاه‌های‌مدرن‌ومجهزی جهت پر کردن سیلندر گاز نمود تا برای تثبیت استاندارد های مختلف فروش گاز و تثبیت قیمت آن وارد بازار شود .از آبان ماه آینده شرکت ملی گاز عملا فعالیت خود را در این زمینه آغاز خواهد کرد. برای جلب‌مشتری وپذیرش مشترك از ماه آینده آگهی مربوطه منتشر خواهد شد .

پذیرش تنها مربوط به آنهائی نیست که وسائل گاز سوز جدید از قبیل اجاق گاز یا آب گرم کن وبخاری خریداری مینمایند، بلکه صاحبان وسائل گاز سوز فعلی که مشتری شرکتهای دیگر هم‌هستند، طبق‌مقررات وشرایط معینی میتوانند از شرکت دیگری استفاده کنند و برای هر سیلندر قیمت خاصی‌معین شده که طی چند سال مستهلك می گردد واگر مدت‌استهلاك‌تمام نشده باشد .طبق شرایط و مقررات‌مربوط قیمت آن حساب‌و تصفیه میگردد.

• شبکهٔ تلفنی

شرکت ملی گاز برای اولین‌بار به یك شبکه تلفنی جدید مجهزمی شود که وقتی مشترکی تقاضای سیلندر گاز نمود مرکز تلفن‌مراتب را بابیسیم به نزدیکترین اتومبیل حامل سیلندر اطلاع می دهد که به آدرس مربوطه گاز برساند و باین ترتیب در حداقل مدت گاز تحویل مصرف کننده‌میشود.این امرموجب رقابت‌بیشتری‌بین‌شرکت های‌توزیع گاز ،بنفع‌مصرف کننده خواهدشد. وشرکت هائی که مجهز باین نوع وسایل‌نیستندناچارابدنبال‌آن‌خواهند رفت ودر نتیجه تسریع فراوانی در توزیع گاز بعمل خواهد آمد .

شرکت ملی گاز قبلا در تهران فعالیت خود را آغاز می‌کندو گاز مورد احتیاج را از پالایشگاه تهران تامین میسازد . شرکت ملی گازاز سال قبل موفق‌شد درزمینه‌قیمت‌گاز مایع‌قیمت‌واحدی رادرمناطق مختلف بخصوص تهران‌که بزرگترین‌بازار مصرف است ثبیت کند .

طی ماههای اخیر در زمینه سالم بودن سیلندر و کامل بودن ظرفیت گاز سیلندر ها نیز اقدامات مفیدی انجام گرفته‌وشرکت ملی گازبرای کنترل سیلندر ها چه از نظر سالم بودن وچه از نظر میزان و ظرفیت اقداماتی بعمل آورد .

کنکور استخدامی دولت

سه‌روزه انجام میشود

بقیه از صفحه اول

بمناسبت آنکه بیش از چندین‌هزار نفر در امتحانات استخدامی تهران شرکت میکنند این امتحانات در دانشگاه تهران بعمل خواهد آمد.

سئوالات امتحانی در روزامتحان در اختیار مامورین سازمان‌امور اداری واستخدامی کشور (در پاکات لاك و مهرشده) قرار خواهد گرفت و این عده سئوالات را در جلسه امتحان‌در اختیار داوطلبان قرار خواهند داد.

امتحانات استخدامی منحصرا تحت نظر سازمان امور اداری و استخدامی کشور انجام خواهد شد.

• ارسال سئوالات

از داوطلبان‌شهرستانها در مراکز دوازده‌استان کشور در روزهای ۳۰و ۳۱ واول شهریور ماه آینده امتحانات استخدامی بعمل خواهد آمد .از داوطلبان استخدام در مرکز هراستان که تقاضا کرده‌اندامتحان بعمل‌خواهد آمد و حداکثر تاتاریخ ۲۹ مردادماه جاری کارت شرکت در امتحانات‌را دریافت خواهند داشت.

برای برگزاری امتحانات استخدامی در شهرستانها نیز چندین گروه از ماموران سازمان امور اداری پس از دریافت سئوالات بمراکز استانها عزیمت نموده و امتحانات استخدامی را انجام میدهند.

اوراق امتحانی داوطلبان استخدام تماما در تهران جمع و رسیدگی خواهد شد و حائزین شرایط جهت برگزاری امتحان حضوری (مصاحبه) دعوت خواهند شد.

• دریافت کارت

سازمان امور اداری و استخدامی کشور اعلام داشت: اگر داوطلبی‌در تهران در روزهای ۱۶و ۱۷ مردادماه کارت شرکت در امتحانات استخدامی خود را بوسیله پست دریافت نداشت میتواند برای دریافت کارت بسازمان امور اداری و استخدامی کشورمراجعه وکارت خودرا دریافت کند.

خبرنگارما اضافه‌میکند عده‌زیادی از متقاضیان استخدام تقاضا نامه‌خود را ناقص ارسال داشته‌اند لذا برای این دسته از متقاضیان کارت دعوت ارسال نخواهد شد مگر آنکه قبل‌از برگزاری امتحانات بسازمان امور اداری و استخدامی مراجعه کرده و پرونده خودرا تکمیل کنند.

نورخان دربازگشت به کراچی اعلام کرد :

روابط ایران و پاکستان به بهترین وجه پیش میرود

مارشال هوائی نورخان یکی از چهار عضو شورای اداری ریاست جمهوری پاکستان در بازگشت از سفر چهار روزه از ایران هنگام‌ورود به فرودگاه کراچی‌اعلام کرد ایران و پاکستان در زمینه کلیه مسائل مربوط به دو کشور توافق کامل دارند .

شخصیت پاکستانی در گفتگوبا خبرنگاران پاکستانی گفت که‌روابط ایران و پاکستان به بهترین وجه پیش میرود .

نورخان گفت شاهنشاه آریامهر دعوت از پرزیدنت یحیی خان رئیس جمهوری پاکستان را برای بازدید رسمی ازایران تجدید فرمودند ودر زمینه تعیین تاریخی برای این بازدید اقداماتی صورت گرفت .

در تهران محافل سیاسی باتوجه به بیانات رئیس جمهوری پاکستان‌در مورد تعدیل تدریجی‌مقررات حکومت نظامی و آرامشی که روز بروز در این کشور حکمفرما میگردد اظهار نظر کردند یحیی خان در آینده نزدیك فرصت دیدار از کشور هائی را که از وی برای بازدید رسمی دعوت بعمل آورده‌اند خواهد داشت و چنین بنظر میرسد ایران‌نخستین کشوری است که یحیی‌خان از آن دیدن میکند .

باتشکیل سازمان جدیدی مشابه «کافه آ»

توسعه روابط بازرگانی در آسیا بررسی میشود

اطاق های بازرگانی بین‌المللی برای‌منطقه‌خاورمیانه‌و اسیا (کافه‌آ) سازمان جدیدی شبیه سازمان‌دولتی (اکافه) داد و در ماه گذشته‌آقای «پولی‌یر» از کشور سیلان رابسمت دبیر کلی «کافه‌آ» انتخاب کرد .

در کنفرانس اطاق های بازرگانی بین‌المللی‌دهلی‌نوایران پیشنهادکرد که برای پیشبرد توسعه روابط بازرگانی خاورمیانه و آسیا و همچنین‌هم‌آهنگی وایجادتماس بین بخش خصوصی این منطقه با بخش دولتی در این منطقه ، سازمانی‌شبیه سازمان دولتی «اکافه» درست شود و مرکز آن در «بانکوك» باشد .

• تائید

این پیشنهاد در دو ماه قبل‌پس‌از یك بررسی چهار ساله مورد تائید قرار گرفت و آقای «پولی‌یر» برای آشنائی باوظایف خود و مخصوصا آشنائی با کشور پیشنهاد کننده به تهران آمد و در زمینه فعالیت خود با اطاق بازرگانی تهران و کمیته ایرانی اطاق بازرگانی بین‌المللی مذاکراتی انجام‌داد.دراین مذاکرات که با آقای محمد خسروشاهی و دکتر محسن لك انجام گرفت‌قرار شد دبیرخانه فورا اقدام بجمع‌آوری اطلاعات بازرگانی از کشور های عضو بنماید تا بتواند تصمیمات منطقه‌ای براساس اطلاعات واقعی اتخاذ نماید وهمچنین تماس‌بیشتری را با دبیرخانه اکافه برقرار نماید وضمنا برنامه‌ای برای کمك به‌هیئت های بازاریاب کشور های عضو که در حوزه اکافه مسافرت می نمایند تهیه کند .

آقای پولی‌یر بعداز مسافرت خود به تهران به محل ماموریت خود بانکوك عزیمت کرد و قرار است شش ماه دیگر اطاق های بین‌المللی در بانکوك فعالیت این سازمان جدیدالتاسیس را مورد ارزیابی‌قرار دهند .

اراضی موات بلوچستان در اختیار کشاورزان گذاشته شد

حسب‌الامر علیاحضرت شهبانوی ایران ، بمنظورفراهم کردن‌موجبات رفاه عده‌ای از اهالی بلوچستان ، وزارت اصلاحات ارضی و تعاون روستائی دو هزار هکتار از اراضی موات دشت «تمپ» واقع در دامنه های‌جبال‌گوهر کوه‌خاش‌را دراختیار شرکت سهامی عمران بلوچستان قرار داد .

واگذاری این اراضی موجب‌اشتغال عده‌ای از اهالی این منطقه درفعالیت های کشاورزی خواهد شد .

سخنگوی وزارت اصلاحات‌ارضی اضافه کرد که شرکت سهامی عمران بلوچستان سهام خود را بین کشاورزان بلوچ که در این شرکت فعالیت خواهند داشت توزیع‌خواهد کرد .

طرح افزایش تولید برنج

در ۶۰ هزار هکتار ، در اراضی شمال اجرا شد

طرح افزایش تولید برنج درسال جاری در شصت هزار هکتار ازسیصد هزار هکتار شالیزار های استان‌های گیلان و مازندران‌اجرا شده ونتایج مفیدی به بار آورده است .

آقای‌حسن زاهدی‌وزیر کشاورزی این مطالب را در اجتماع سپاهیان ترویج و آبادانی در مرکز آموزش کشاورزی«تیله‌سر»از توابع‌شهسوار بیان داشت .

وی که دیروز کلاس آموزش سپاهیان ترویج و آبادانی دورهشتم و مروجین کشاورزی استان های مازندران وگیلان راکه ماموراجرای طرح افزایش‌برنج هستند افتتاح کرد ادامه داد :

مشکل گذشته این بود که کارشناسی که بتواند بطور شبانه روزی در روستاها بماند و کشاورزان را در جریان آخرین رویداد های کشاورزی بگذارد وجود نداشت‌ولی امروز با استقرار سپاهیان ترویج و آبادانی در روستاها این مشکل حل شده است .

وزیر کشاورزی‌خطاب‌به سپاهیان ترویج وآبادانی گفت :«طرح‌افزایش تولید برنج در مازندران و گیلان بایدبهمت شما سپاهیان بنحومطلوب اجرا شود .

آگهی مناقصه شماره ۳۱

نیروی هوائی شاهنشاهی ٤ قلم اقلام مشروحه زیر را ازطریق مناقصه خریداری مینماید .

۱ـ چدن ریختگی ٤٠ تن
۲ـ میله گرد فولادی ٤٥ میلیمتری VCN ۱۵۰ ۲٦۲ متر
۳ـ آلومینیوم ریختگی ۱۱۰۰۰ کیلو
٤ـ ورق آهن ٥ میلیمتری بابعاد ۱×۲ متر یا ۹۰×۳۰۰ سانتیمتر ۳۰ تن

پیشنهاد دهندگان میتوانند با مراجعه بستاد فرماندهی‌نیروی هوائی (خیابان فرح‌آباد) و دریافت برك شرائط پیشنهادات خودرا برطبق مفاد مندرج‌دربرك شرائط تنظیم‌تا ساعت ۱٤ روز دوشنبه ۲۰٫٥٫٤۸ به دفتر آجودانی ستاد فرماندهی تسلیم نمایند م الف ٥۰۸۹ نیروی هوائی شاهنشاهی ۱ـ۲ آـ۳۳۳٤۸

آگهی انتخاب استادیار

دانشکده پزشکی تهران برای رشته‌های فیزیولژی . میزه‌راه عده‌ای استادیار از طریق مسابقه انتخاب مینماید . داوطلبان‌می‌توانند از تاریخ اول مردادماه تا دو ماه بامدارك خود بدبیرخانه دانشکده پزشکی مراجعه وثبت‌نام نمایند . داوطلبان مقیم خارج از کشور باید درخواست و مدارك خود را که بگواهی نماینده رسمی ایران در کشور محل اقامت رسیده باشد حداکثر تا چهار ماه پس از نشر آگهی بوسیله پست سفارشی ارسال دارند .

م الف ٥۰۸٤

سرپرست دانشکده پزشکی . دکتر سمیعی

سردخانه‌جهان- کرج

با تجربه چند ساله با اطمینان کامل بصاحبان باغات‌توصیه میکند که سردخانه جهان برای نگهداری انواع میوه جات‌حبوبات‌لبنیات با اصول فنی مجهز است .

آـ۳۳۲۷۲ ۱ـ۸

آگهی استخدام راننده پایه یکم و پایه دوم همگانی

چون شرکت واحد اتوبوسرانی به تعدادی راننده‌پایه یکم و پایه دو همگانی که متجاوز از ۳۰ سال سن‌نداشته‌و حداقل دارای سواد خواندن ونوشتن باشند نیاز داردلذا اشخاص واجد شرایط میتوانند باداره کارگزینی‌شرکت‌واقع درنارمك مراجعه نمایند تا در صورت احراز صلاحیت‌نسبت باستخدام آنان اقدام گردد .

شرکت‌واحداتوبوسرانی

آگهی استخدام

شرکت برق منطقه‌ای تهران به‌عده‌ای مهندس‌فارغ‌التحصیل رشته برق نیازدارد . داوطلبانی که حدمت وظیفه جود را انجام داده باشند میتوانند برای اطلاع از شرایط کار وثبت نام تا روز دوشنبه بیستم مرداد ماه ۱۳٤۸ به اداره آموزش شرکت واقع در خیابان ژاله اول کوی حریرچیان مراجعه نمایند . م‌الف ٥۰۸۱

شرکت‌برق منطقه‌ای تهران

آـ۳۳۲۱۰ ۱ـ۳

آگهی بصاحبان کالاهای متروکه در انبار های گمرك

اداره کل گمرك باستناد ماده ٦۷ آئین‌نامه اجرای مقررات‌مصوب دهم تیرماه ۱۳۳۷ بدین وسیله باطلاع عموم میرساند که ۳۰ روز پس‌از انتشار این آگهی نسبت بفروش کلیه کالاهائی که تاتاریخ آخر مهرماه ۱۳٤۷ از طریق کلیه نقاط مرزی اعم ازراه خشکی و دریائی و هوائی وارد کشور شده وبعلت هشت ماه توقف در انبار های گمرك متروکه گردیده وبرابر مقررات بوسیله ادارات گمرك مرکز ویاشهرستانها بصاحبان آنها و یاموسسات حمل کننده کالا اخطارموضوع ماده ٦٦ آئین‌نامه گمرکی بعمل آمده اقدام خواهد نمود صاحبان کالا ویانماینده قانونی آنان میتوانند قبل از انقضاء مدت مزبور بادارات گمرك مربوطه مراجعه و نسبت بترخیص کالای خود اقدام نمایند .

اداره فروش کالای متروکه وضبطی کل گمرك

آـ۳۲۸۳٦ ۱ـ۳

آگهی استخدام

شرکت سهامی تولید و انتقال نیروی برق ایران (توانیر) جهت خدمت در واحدهای تابعه تعدادی دیپلمه هنرستان صنعتی رشته برق را که واجد شرائط زیر باشند از طریق مسابقه و مصاحبه استخدام مینماید .

۱ـ انجام خدمت وظیفه یاداشتن معافیت دائم غیر پزشکی
۲ـ عدم اشتغال در وزارتخانه ها و موسسات دولتی و نداشتن تعهد خدمت در موسسات دولتی و خصوصی
۳ـ سپردن تعهد مبنی بر پنجسال خدمت در حوزه عملیات شرکت توانیر
٤ـ آشنائی بزبان انگلیسی - (وکسانیکه آشنائی بیشتر بزبان انگلیسی داشته باشند ارجحند) داوطلبان میتوانند بمنظور ثبت نام و کسب اطلاعات بیشتر تا آخر مردادماه سال جاری همه روزه غیر از ایام تعطیل از ساعت ۸الی ۱۲ به نیروگاه‌طرشت (آلستوم) شرکت واقع در میدان کندی خیابان تاج نیروگاه طرشت مراجعه نمایند م الف ٥۰۸٦

شرکت سهامی تولید و انتقال نیروی برق ایران (توانیر)

آـ۳۳۳٦٦ ۱ـ٥

برنامه آینده سینماهای ریولی- کاپری

روزنامه دیپلمات

چهارشنبه ها خواندنی‌است

روزنامه فردا

فردا منتشر میشود

ازهمین هفته در شش سینمای بزرك پایتخت

تسخیر ماه فقط با ۱۰ ریال!
نه‌ازخودگذشتگی آرمسترانك!
نه ثروت اوناسیس !
بلکه : یك خرده ذوق و ۱۰ ریال پول
برای تسخیر «ماه‌نامهٔ‌توفیق» کافیست !

توفیق

مجله صرفا فکاهی «توفیق ماهانه» منتشر شد .

HAWI LUX
هاویلوکس
معتبرترین نام درصنعت رنگسازی

«اطلاعیه سازمان مسکن»

در تعقیب اطلاعیه مجدد باطلاع‌مالکان‌اراضی‌عباس‌آباد که زمین یا ساختمان آنان درمحدوده نو سازی قرار گرفته است میرساند :

۱ـ مهلت ارسال پرسشنامه بر اساس تقاضاهای تلفنی و کتبی برای پانزده روز دیگر تمدید میشود .

۲ـ چون تنظیم و ارسال پرسشنامه و اطلاع از نظرات مالکان محترم اساس ترتیب کارها برای فیصله‌امورخواهد بود لذا تقاضا دارد از این فرصت استفاده‌بعمل‌ایدحاصه آنکه هنگام مبادله زمین به ترتیب وصول پرسشنامه از مالکان دعوت بعمل می آید وطبعا کسانی که زودتر پرسشنامه ارسال فرمایند درانتخاب زمین مورد نظر خود تقدم خواهند داشت .

۳ـ هم اکنون رسیدگی به‌پرسشنامه های واصله آغاز شده‌است،دارندگان‌ساختمان‌در محدوده مورد بحث می‌توانند در صورت تمایل به ترتیب وصول پرسشنامه از اراضی مناسب سازمان‌مسکن که بطور پراکنده در مناطق مختلف شهر واقع است به‌انتخاب‌خودشان‌بهره‌مند شوند

سازمان‌مسکن

آـ۳۳۱٦٦ ۱ـ۳