سال سی‌وپنجم شماره ۱۰۴۹۳ — سه‌شنبه دوازدهم اردیبهشت‌ماه ۱۳۴۰ — تکشماره ۳ ریال

اطلاعات

کاسترو در کوبا رژیم سوسیالیستی اعلام کرد

از این پس زمام قدرت را در کوبا، کارگران و دهقانان بدست دارند

فیدل کاسترو اظهار داشت اگر کندی سوسیالیسم را دوست ندارد، ما هم بسرمایه‌داری علاقه نداریم

کاسترو گفت، از وجود یك دولت امپریالیستی و سرمایه داری در ۹۰ میلی مرزهایمان شکایت داریم

مقارن اعلام رژیم سوسیالیستی در کوبا، شخصی در یك هواپیمای امریکائی پرید وخلبان رابزوراسلحه به هاوانا برد تا بکاسترو اعلام کندکه ترخیلورئیس جمهوری دومنیکان سوء قصدی ترتیب داده است

● وزیر خارجه امریکا بسنای این کشور اطمینان داد که آمریکا درآینده طرحی‌برای حمله بکوبا نخواهد داشت

بقیه در صفحه‌بیست یکم

پاسخ وزیر دربار

نسبت بافراد خاندان سلطنت بدون کمترین امتیاز وتبعیضی طبق قوانین جاریه عمل خواهدشد

سرمقاله را در صفحه دوم مطالعه فرمائید

اجتماع معلمین در میدان بهارستان

شکایت معلمین از کمی حقوق در چند رو زاخیر به آنجا منتهی شد که معلمین تصمیم باعتصاب عمومی و تعطیل کلاس‌های درس گرفتند. این تصمیم امروز بموقع اجرا در آمد و دبیران وآموزگاران از رفتن سر درس خودداری نمودند بدین ترتیب امروز دبستانها و دبیرستانها تعطیل گردید و دانش آموزان یا اساسا بمدرسه نرفتند و یا بعضی در محوطه های مدرسه اجتماع داشتند

گزارشهائی که از شهرستانها میرسد حکایت از همین مسئله می نماید.

درمیدان بهارستان

از صبح امروز طبق تصمیمی که قبلا اتخاذ شده بوددسته های‌معلمین بسوی عمارت وزارت فرهنك ومیدان

بقیه در صفحه‌بیست یکم

استعفای دووزیر کابینه پذیرفته‌شد

تاتعیین وزرای جدید بهداری ودادگستری، معاونین مربوط عهده‌دار امور دو وزارتخانه‌خواهندبود

همانطوریکه درشماره دیروز اطلاع دادیم وزرای بهداری و دادگستری استعفای خودرا به‌آقای نخست وزیر تسلیم کرده بودندو عصر دیروز با استعفای آندو موافقت شد.

آقای مهندس شریف امامی از امروز مشغول مطالعه برای انتخاب دو همکار جدید برای تصدی پست های

بقیه در صفحه‌بیست یکم

درمسابقات کشتی تیم‌های ارتش جهان دراستانبول

کشتی گیران ارتش ایران پیروز شدند

تیم ارتش ایران شش مدال طلا بدست آورد

ازراست بچپ: بایرام جهانی، سرداری، صنعتکاران، مهدیزاده، کیانی، زندی.

● بایرام جهانی، سرداری، صنعتکاران، مهدیزاده، کیانی، زندی، مدال طلا ربودند

● پذیرائی، قائمی مقام سوم مسابقات را کسب کردند

صبح امروز سرپرست هیئت‌کشتی گیران ارتش ایران از ترکیه تلگرافی اطلاع دادکه‌کشتی‌گیران ارتش ایران بابدست آوردن‌شش مدال طلا و دومدال برنز مقام اول مسابقات ارتشهای جهانی سال ۱۹۶۱ رابدست آوردند.

تیم کلنی کشتی ارتش شاهنشاهی ایران هفته گذشته جهت شرکت درمسابقات کشتی ارتشهای جهان به‌ترکیه عزیمت نموده. تیم ایران مرکب از ۹کشتی‌گیر بمعیت سه‌سرپرست در مسابقات ارتشهای جهانی شرکت نموده‌مسابقات‌ارتش های جهانی از ساعت ۶ بعداز ظهر روز یکشنبه‌در کاخ‌ورزشی‌استانبول طی مراسمی آغاز گردید.

درمراسم افتتاح مسابقات کشتی وزیر امور خارجه ایران که برای شرکت درکنفرانس سنتوبه‌آنکارا عزیمت کرده بود و شخصیت های مملکتی وورزشی کشور ترکیه حضور داشتند.

ابتدا تیمهای کشتی ارتش های شرکت کننده در مسابقات کشتی ارتشهای جهانی بادر دست داشتن پرچمهای کشور خودوارد سالن مسابقات شدند و مسابقات کشتی بانواختن سرود ملی کشور های شرکت کننده آغاز گردیدتیمهای کشتی ارتش کشورهای آمریکا،

بقیه در صفحه‌بیست یکم

امریکاامروزمیخواهد انسانی‌را بفضا بفرستند

آخرین‌گزارش حاکی‌است‌که شهاردبرای پرواز امروز انتخاب شد

شرح‌در صفحه ۳۱

کوپن کارمندان

دو ماهه داده میشود

فروش جنس در فروشگاههای تدارکات مجدداشروع‌میشود

کارکنان روزمزد فروشگاههای تدارکات فعلا بکار خود ادامه خواهند داد

امروز اطلاع حاصل شد که وزارت دارائی در نظر دارد کوپن حق لیسانس کارمندان مشمول تبصره ۳۲ و ۳۳ بودجه سال۱۳۳۹ را دوماهه در اردیبهشت ماه‌پرداخت کند بهمین علت دستور چاپ کوپن برای دوماه فروردین واردیبهشت سال ۱۳۴۰ را داده‌است این‌کوپن ها تاچند روز دیگر آماده‌میشود تایك مرتبه کوپن دوماه طی‌لیستی بکارمندان مشمول پرداخت گردد

گشایش فروشگاهها

تاکنون دو فروشگاه کوچه رامسر واقع در خیابان شاهرضا و فروشگاه شمیران سازمان‌مستقل تدارکات کشور شروع بکار کرده است و بقیه‌هم تاچند روزدیگر آماده کار خواهند شد سازمان فروشگاههای مزبور بهمان شکل سابق بوده و ترتیب و فروش‌جنس نیز مثل سابق‌خواهدبوددررسیدگی های اخیر اجناسی که در اثر

بقیه در صفحه‌بیست یکم

ازدواج ملک حسین بایک دختر انگلیسی

عروس دربار اردن دختریك افسر انگلیسی است که اسلام آورده است

پادشاه اردن خبر عروسی را شخصا از رادیوامان اعلام کرد وگفت همسر آینده‌ام دختری است که همواره او را در رؤیاهای خود جستجو میکرده‌ام

درصفحه ۳

امتحانات نهائی ششم ابتدائی در مدارس برگزار میشود

امتحانات کتبی از مواد حساب و هندسه، دیکته، انشاء بعمل می آید

ریاست هیئت ممتحنه بعهده مدیران دبستانها میباشد و بموجب آئین نامه یك نفر ناظر ازطرف رئیس فرهنك ناحیه به مدرسه اعزام خواهد شد

پیرو مطالبی که‌درباره امتحانات نهائی ششم ابتدائی دوروزنامه درج گردید دیروز خبرنگار مادر اداره‌کل فرهنك استان تهران حضور یافت و راجع بامتحانات نهائی کلاسهای‌ششم دبستانها با آقای عقیلی معاون فنی فرهنك استان تهران تماس گرفت.

آقای عقیلی بخبرنگار ما گفت با توجه بمطالب مندرج در روزنامه اطلاعات و بادرنظر گرفتن جمیع‌جهات این بخشنامه امروز درباره امتحانات نهائی سال ششم ابتدائی صادر شدمو بدبستانها ارسال میگردد:

بقیه‌در صفحه بیست‌و سوم

جالب‌ترین ومهیج‌ترین مسابقه فوتبال سال در امجدیه

«بین تیمهای»

ایران و برزیل (مادوریرا)

جمعه ۱۵ اردیبهشت ماه دارائی و برزیل

یکشنبه ۱۷ اردیبهشت ماه شاهین و برزیل

جمعه ۲۲ اردیبهشت ماه تاج و برزیل

ساعت ٤ بعدازظهر در امجدیه باهم مبارزه خواهند کرد

بلیط مسابقات را قبلا تهیه‌فرمائید. محل‌فروش بلیط: فروشگاه تاج، مسعودنیا جلال نادری، ژیلا لاله‌زارنو، جدیکارمهران آ-٤١٠٥ ١-٣

Coca-Cola DRINK

قابل توجه آقایان پزشکان محترم

واکسن کوادریژن (Quadrigen)

(دیفتری - کزاز - سیاه سرفه - پولیومیلیت) وواکسن پولیومیلیت (فلج اطفال) وارد شد.

پتوهای جهان

پارك دویس ١-٢ آ-٤١٨٤

شرکت هواپیمائی پارس

PAS

افتتاح پروازهای داخلی خودرا اعلام‌میدارد

پرواز بین تهران و

آبادان از تاریخ ۱۷ اردیبهشت

اصفهان از تاریخ ۲۷ خرداد

شیراز از تاریخ ۲۷ خرداد

باهواپیمای چهار موتوره مجلل سوپر د. ث- ٦ ب

باارتباط مستقیم بدون توقف به اروپا: ژنو - پاریس - بروکسل ولندن باهواپیمای د ث-۷ ث

شرکت هواپیمائی پارس

-١- ٤٣٧٤-آ

اجرای اپرای ریگولتو

به سه‌شنبه۱۹ اردیبهشت‌موکول‌میشود

درصفحه ۳

مرس چوب

بزرگترین کارخانه مبل

مجهز بدستگاه چوب خشک کنی

نمایشگاههای مبل مرس چوب: ۱- فروشگاه فردوسی خیابان فردوسی ۲- نمایشگاه مبل و فرش تخت جمشید شرقی شماره ٦٢٧ ۳- کارخانه مرس چوب جاده تهران پارس تلفن ۹۱۷۹۹

ساعات کار بانك بازرگانی ایران در تهران

از تاریخ شانزدهم اردیبهشت ماه جاری تا اطلاع ثانوی ساعات کار بانك بازرگانی ایران باستثناء ایام تعطیل بقرار زیر خواهد بود:

روزهای هفته باستثنای پنجشنبه‌ها ازساعت ۷½ صبح‌تاساعت ۱۲½

پنجشنبه ها ازساعت ۷½ صبح‌تاساعت ۱۲

علاوه برساعات فوق باجه های دریافت وجه وباجه قبول چك وحساب سیار ازساعت ۵ تا ۷ بعداز ظهر برای مراجعه مشتریان باز خواهد بود همچنین شعبه ها ی‌بانك باستثناء شعبه‌های (مرکز وبازار) درتمام مدت برای انجام کلیه امور بانکی آماده خواهند بود

بانك بازرگانی ایران

ساعات کار شعب بهار - کاخ

بانك بازرگانی ایران

از تاریخ شانزدهم اردیبهشت ماه سال جاری تا اطلاع ثانوی‌ساعات کار شعب فوق بشرح زیر خواهد بود.

روزهای هفته باستثناء پنجشنبه و جمعه

صبح ازساعت ۷ونیم تا ۱۲ بعد از ظهر ها ازساعت ٤ونیم تا۹

پنجشنبه‌ها صبح ازساعت ۷ونیم تا ۱۱ونیم بعدازظهر هااز٤ونیم تا۹

جمعه ها صبح از ساعت ۹ تا ۱۲

بانك بازرگانی ایران

١-٣ آ-٤٣٨٦

جهان چیت

چیت - کدرنی - فاستونی - پودوبای - چلوار - رومیزی

بزرگترین وبهترین سازنده لوازم فلزی دفتر

ریالتو

بستنی پاستوریزه

کانادافراست CANADA FROST

روغن نباتی جهان

غذای شما را لذیذتر میکند

یخ طبیعی نباید مصرف کرد

بدینوسیله باطلاع عموم ساکنین‌محترم پایتخت میرساند آزمایشاتی که از یخ طبیعی موجود در یخچال‌ها بعمل‌آمده نشان میدهد که صلاحیت مصرف‌خوراکی‌ندارد زیرا باآب آلوده و در محل‌کثیف تهیه شده است.

بنابراین یخهای طبیعی بایستی فقط بمصرف غیر خوراکی مانند بستنی‌سازی برسد. بدین سبب تقاضا میشود برای حفظ سلامتی خود از مصرف خوراکی یخ طبیعی بهرشکل و رنگی‌که باشدخودداری فرمایند.

١-٣ آ-٤١٦٤ مدیرکل بهداری شهرداری-دکتر باسقی

جریان روز

پاسخ وزیر دربار

نسبت بافراد خاندان سلطنت بدون کمترین امتیاز وتبعیضی طبق قوانین جاریه عمل خواهدشد

امروز صبح نامه آقای علاء وزیر دربار شاهنشاهی بشرح زیر بروزنامه اطلاعات واصل گردید:

جناب آقای عباس مسعودی مدیر محترم روزنامه‌اطلاعات

سرمقاله‌های دوشماره اخیر اطلاعات رابدقت خواندم واز اینکه نکاتی راکه‌بنظرتان شایان تذکر و انتقاد آمده بود با علاقمندی متذکر شده بودید خوشوقت شدم. این نوع‌انتقاد هادر باره اموروشئون مختلف مربوط بمصالح عمومی همواره مفید است، واین همان انتظاری است‌که مخصوصا اعلیحضرت‌همایون شاهنشاه ازمطبوعات دارند وپیوسته در جلسات مصاحبه های مطبوعاتی بدان اشاره فرموده‌اند.

امادرباره موضوع مربوط به‌منع‌وزراء و کارمندان ازمعامله بادستگاههای دولتی، باید مخصوصا این نکته رامتذکر شوم که‌بااینکه هیچیك ازاعضای خاندان سلطنت از بودجه دولت حقوقی نمیگیرند ودارای مشاغل دولتی نیستند وبنابراین مفاد این‌قانون بهیچوجه شامل آنها نمیشود، معهذا اعلیحضرت همایون شاهنشاه بلحاظ علاقه تامی که باجرای دقیق قوانین موضوعه مملکتی منجمله جلوگیری ازهرگونه اعمال نفوذی‌در معاملات بادولت ودستگاههای دولتی دارند درهمان تاریخی‌که این قانون راتوشیح میفرمودند امرو مقرر فرمودند کلیه افراد خاندان سلطنت نیز این‌قانون رارعایت کند وهمانوقت مراتب حسب‌الامر مطاع‌همایونی طی‌اعلامیه‌ای توسط اینجانب باستحضار عموم رسانیده شد.

اکنون که‌در سرمقاله روزنامه‌اطلاعات دیده شدکه ممکن است‌بازهم توهمی درباره اعمال نفوذهائی ازجانب افرادخاندان سلطنت واعضای دربار شاهنشاهی‌وجود داشته‌باشد، بدینوسیله صریحا باطلاع عموم‌میرسد که‌هرکس هرگونه مدرك وسندو اطلاع مستدلی در این باره داشته باشد میتواند مستقیما بدادگستری و دادستانی ارجاع و شکایت نماید تا دقیقا مورد رسیدگی وتعقیب قرار گیرد، ودرین باره توجه ونظر خاص ملوکانه بمراجع قانونی ابلاغ شده است.

اعلیحضرت همایون شاهنشاه که‌جز اجرای کامل قوانین مملکتی نظری ندارند اینجانب‌را مخصوصا مامور اعلام این موضوع فرموده‌اند که افراد خاندان سلطنت دربرابر کلیه قوانین مملکتی باعموم افراد دیگر حقوقی متساوی دارند ودر موردایشان بدون کمترین امتیاز وتبعیضی طبق‌قوانین جاریه عمل خواهد شدتادر مورد صحت وسقم هرادعائی جای ابهامی باقی نماند.

مراتب حسب‌الامر همایونی از طرف اینجانب بدولت‌ابلاغ گردید تامحاکم صالحه دادگستری بدون هیچگونه چشم‌پوشی واغماضی برای رسیدگی بهرگونه شکایت مستدلی علیه کلیه‌افراد درهرمقام وهرمرجع آماده باشند ومفاد قانون رادرباره همه بدون هیچگونه چشم‌پوشی واغماضی‌اجراء نمایند.

بدیهی‌است درکشوری که براساس قانون اداره میشود هیچ اقدامی راخارج‌از حدود مقررات قوانین نمیتوان انجام‌داد، وافراد مختلف حتی ازروی کمال وطن‌پرستی وعلاقه باصلاحات نباید انتظار داشته باشند که‌اقدامی بدون رسیدگی از طریق مراجع‌قانونی انجام گیرد.

بالاترین مرجع‌رسیدگی بکلیه اموری ازاین قبیل‌چنانکه قانون اساسی معین کرده دادگستری کشور است‌که برمبنای هرگونه شکایت ومراجعه ای‌موظف‌است موضوع راباکمال‌دقت مورد رسیدگی قرار دهد وخاطی رابمحاکمه دعوت‌کند وقوانین جاری را بدون تبعیض درباره عموم بمعرض اجرا گذارد.

حسین علا وزیردربار شاهنشاهی

***

ازتوجه‌خاصی که اعلیحضرت همایونی بمندرجات روزنامه فرموده وآقای علاء را ماموریت داده‌اند بموضوع شایعات پیرامون بعضی از بستگان‌خود ونزدیکان دربارشاهنشاهی پاسخ مثبت ومفید ودلخواه‌ملت بدهند کمال خوشوقتی رادارم و جزاین ازپادشاه عدالت پروری که میخواهند بردلها حکومت کنند انتظار وتوقعی نبود که بوسیله همین اعلامیه‌افراد خاندان سلطنت رادربرابر کلیه قوانین مملکتی باعموم افراد ملت‌دارای حقوق‌متساوی بدانندو هرخطائی ازهریك سرزده یاسر زند بدون کمترین امتیاز وتبعیضی طبق قوانین جاریه مملکت نسبت بآنها رفتار شود.

این پاسخ‌وزیر دربار که میتوان‌آنرا اعلامیه‌رسمی دربارشاهنشاهی درمورد خاندان سلطنت دانست تاثیر شایسته‌ای درافکار عمومی خواهد داشت بشرط‌آنکه دستگاه دادگستری نترسد وبدان‌عمل کندواز این مندرسمی حداکثر استفاده رادر تحقیق ورسیدگی بنمایندو معلوم‌کنند آیااز طرف افراد خانواده سلطنتی یابستگان بدربار شاهنشاهی عملیاتی خلاف‌قانون ومقررات جاری مملکت صورت گرفته است‌یانه، اگر تخلفی صورت گرفته بدون هیچ‌ملاحظه مانند افراد عادی باید پای میز محاکمه دعوت‌شوند ودرباره آنها عادلانه قضاوت شود، هرعمل خلاف قانون راشدیدترین مجازات کنند تاعبرت دیگران شود و افراد ملت بدانند دستگاه قضاوت ودادگستری دارند، مراجعی درکشور وجوددارد که‌در برابر قانون نه‌افراد خاندان سلطنت می‌شناسدونه هیچ‌گونه کلفت ومتنفذی.

اگردادگستری ماکه دارای قضات شریف وباکدامن‌میباشدچنین عمل‌کرد، درپی آن‌خواهد توانست بجای آفتابه دزدها، کسانی که‌اموال مردم‌را غارت کرده وسوءاستفاده نموده‌اند بمحاکمه دعوت کندوشدیدترین مجازات را درباره آنها روادارد تامامورین پائین ناصالح دولت تکلیف خودرا بدانند والا اگربازهم بحرف برگزار شود وعکس‌العملی نشان داده نشود تاثیری نخواهد بخشید وبازهم گفته میشود دزدی و رشوه‌خواری و فساد دردستگاهها موجود است.

من‌تردید ندارم که فساد دراین مملکت اگرکمتراز خیلی کشورها نباشد بیشتر نیست، اما تبلیغات زهرآگین درمملکت‌ما پیرامون این موضوع‌خیلی زیاداست که‌خودمان دامن میزنیم، گاهی مبالغه‌آمیزجلوه میکند، شهرت هائی میدهند که‌آدم شاخ‌درمی‌آورد وراست ودروغ‌آن را نمی‌فهمیم امااگر طبق‌امریه شخص اعلیحضرت رسیدگی باین امر ازبالاشروع شود، یعنی مردم هرسند ومدرك وهراطلاع‌و شکایتی دارند ازهرکس ولونزدیکترین بسته بشخص شاه بدادستانی ومحاکم صالح دیگر بدهند وهیچگاه پروا ازابراز واظهار وارائه اسناد ومدارك خود نداشته باشند وبراستی محاکم دادگستری هم‌طبق نیات شخص پادشاه عمل‌کند خواهید دیدچه تاثیر شایسته‌ای درارگان مملکت پدیدمی‌آید وچطور آن قاتاق‌کهنه‌ها ورشوه گیرها که‌کم‌و بیش درگوشه و کنار خون این‌مردم رامی‌مکند ماست‌هارا کیسه میکنند، دست‌از خیانت و دزدی برمیدارند ودیگر بازار شایعه این چنین رواج نخواهد یافت.

خیلی‌از مردم توقعات انقلابی ازشاه دارند، میخواهند کسی که درمظان تهمت قرار گرفت وآنچه‌درباره هرکس ولونزدیکان اعلیحضرت گفته‌شد بدون محاکمه ورسیدگی اورا شدیدترین مجازات کنند، اموال اورا ضبط وخود اورا بدارمجازات آویزان نمایند.

این‌کار ازاین پادشاه ساخته نیست، صرف‌نظر ازرافت ومهربانی، عواطف واحساسات رقیق‌که‌کمتر رهبران ملل‌این صفات عالی دارند، رژیم مملکت هم‌چنین حقی رابهیچکس وحتی شخص شاه نمیدهد. کشور مابرپایه دموکراسی استوار گردیده، هیچ‌فردی رانمیتوان برخلاف‌قانون ازحقوق‌اجتماعی ومدنی خود محروم کرد، درچنین کشور قانونی ووجودپادشاهی که‌جز اجرای‌قانون وبسط عدالت هدف ونظری ندارند جزاینکه مراجع قانونی تقویت شوند ووظایف قانونی خود را انجام دهند راه دیگری نمیتوان پیش گرفت، اگر غیراز این رفتار شود، رسوای خاص‌وعام خواهیم شد، حقوق بشر مراعات نخواهد شد، دنیابا نظرحقارت بمامی‌نگرد زیرا درکشور مشروطه پارلمانی وقانونی‌نمیتوان حقوق مسلم افراد رازیرپا گذاشت ودر چنین وضعی مگرسنك روی سنك بندمیشود، مملکتی می‌ماند، عدالتی بوجود پیدا میکند.

مانظر اعلیحضرت همایونی رادراین باره که جز مراجع قانونی وجزاجرای‌کامل قوانین مملکتی راه دیگری رااجازه نمیدهند تقدیر می‌نمائیم واینکه افراد خاندان سلطنت رادربرابرکلیه قوانین مملکت یکسان دانسته ومراجع دادگستری راموظف ومکلف میدارند که‌بدون اغماض وچشم‌پوشی هرگونه شکایت مستدلی علیه افراد حتی اعضای خانواده خود بپذیرند ومفاد قانون رادرباره همه‌یکسان اجرا کنندبزرگترین اقدام‌عدالت پرورانه‌ایست که‌در این‌مملکت صورت تحقق پیدا میکند، ولی‌یك نکته دقیق‌و حساس دراین امروجود داردکه دستگاه های دولت وخاصه دادگستری ومحاکم باصدور چنین اعلامیه‌ای باید ضعف‌و سستی را کنار بگذارند وراضی نشوند شایعات راست یادروغ افکار مردم‌را مشوش کند واز کار وفعالیت بازدارد.

رضایت ملت‌ایران ازدستگاه دادگستری خود موقعی‌است که‌نیات شاهنشاه را جامه عمل‌بپوشاندو قضاة ما، تقوی‌وپاکی وقدرت قانونی خودرا دراجرای کامل قانون بمردم نشان بدهند و ثابت کنند عدالت خانه‌ای داریم که‌حقوق مردم‌را ازهرحیث حفظ وحراست می‌کند.

ازاین پس‌ما برای قبول هرشکایتی علیه‌دادگستری آمادگی خود رااعلام میداریم تاچنانچه تخلفی ازقانون مشاهده شدملت ایران و اولیای امور راآگاه سازیم، زیرا وقتی‌شاه چنین بزرگواری وگذشت را می‌فرمایند وخانواده خودرا دربرابر قانون بدست‌دادگستری میسپارند. این‌قوه عظیم که‌سعادت ملت‌و مملکت بدست اوسپرده شده حق‌ندارد روشی جز اجرای کامل عدالت وقانون پیش گیرد.

مجله (افکار شیعه) چاپ پاریس را که به زبان فرانسه بصاحب اختیاری آقای دکتر روحانی و با همکاری جمعی از مراجع ایران و پروفسور های دانشگاه های پاریس، آلمان، مصر، ترکیه، پاکستان، تونس، عراق، هند اداره و در دنیا منتشر میشود علاقه مندان می توانند در تهران از مراکز توزیع و فروش جرائد خریداری نمایند.

پاریس ـ رئیس دفتر کانون اسلامی ایران در اروپا دکتر اردیبهشت

دکتر محمدحسین لشکری

متخصص امراض چشم از مسافرت اروپا مراجعت
پذیرائی بعد از ظهر ها با تعیین وقت قبلی
آ ـ ۴۰۹۳ ۱ ـ ۲

بسمه تعالی

بمناسبت تصادف شب چهارشنبه هفدهم ماه ذیقعده برابر سیزدهم اردیبهشت ماه جاری باشب اولین سال‌رحلت مرحوم **آیت‌اله آقای حاج سید مهدی جمارانی** طاب ثراه مجلس تذکری از ساعت ۶الی ۸ بعداز ظهر روز مزبور در منزل شخصی آنمرحوم واقع در شمیران اول خیابان دربند منعقد است از عموم برادران دینی بخصوص علمای اعلام انتظار شرکت در مجلس مزبور را دارد.

العبد محمد الموسوی البهبهانی ـ سید ابوالقاسم کاشانی ـ الاحقر عبداله‌بن مسیح الطهرانی ـ الاحقر محمد علی لواسانی ـ الاحقر بهاءالدین النوری عفی‌عنه‌ـ اقل الحاج حسن نجم‌آبادی ـ حسین الحسینی جمارانی ـ جعفرالحسینی جمارانی
آ ـ ۳۸۹۷ ۱ ـ ۲

بمناسبت هفتمین شب درگذشت شادروان **سید مصطفی جابری** از ساعت ۴ تا ۶ بعد از ظهر روز چهارشنبه ۱۳ اردیبهشت ماه جاری مجلس یادبودی در بی‌بی زبیده (نرسیده بامامزاده عبداله) منعقد است خانوده هائی که‌در این مصیبت عزادارند از خویشاوندان و دوستان محترم تمنی دارند با شرکت در مجلس تذکر روح آنمرحوم راشاد فرمایند.
آ ـ ۴۰۳۵

بمناسبت فوت مرحومه مغفوره همشیره آقایان حاج محمد آقا و محمود آقا صالح‌زاده و مادرزن آقای حاج‌ابراهیم فهیمیان در تبریز مجلس ختم آنمرحوم در مسجد امامزاده زید روز پنجشنبه ۱۴ اردیبهشت ماه ۱۳۴۰ از ساعت ۹ الی ۱۱ برگزار میباشد.

الاحقر حاج سید مهدی کماری ـ الاحقرحاج سیدعلی اصغر خوئی

با کمال تاسف فوت مرحومه **بانو رقیه صالح زاده** را باطلاع فامیل و آشنایان میرساند مجلس ختم آنمرحوم روز پنجشنبه ۱۴ اردیبهشت ماه ۱۳۴۰ در مسجد امامزاده زید برگزار می باشد.

حاج محمد صالحزاده ـ محمود صالحزاده ـ حاج ابراهیم فهیمیان ـ حاج اسماعیل عبداله زاده فهیمی ـ حاج فرج‌طوبی ـ حاج حسن فخیم ـ حاج عباس صالحزاده ـ علی اصغر مجرب ـ حاج مصطفی رضافرد ـ اکبر عبداله زاده فهیمی ـ محمد سرابچیان

بعموم بازماندگان آنمرحومه مصیبت‌وارده‌راتسلیت میدهیم

با کمال تاسف و تالم فوت پدر بزرگوارم **سید حسین سیدعرب** را باطلاع کلیه اقوام و دوستان میرساند مجلس ترحیم آنمرحوم روز پنجشنبه ۱۴ اردیبهشت از ساعت ۹ الی ۱۱ در مسجد لاله‌زار واقع در لاله‌زار منعقد میباشد.
آ ـ ۴۰۸۳ **رسام عرب‌زاده**

بخانواده محترم آنمرحوم بویژه آقای رسام عرب زاده مصیبت وارده را تسلیت میدهیم.

حقوق بانوان پاکستان

رادیو کراچی ـ محمد ابراهیم وزیر دادگستری پاکستان امروز در «راوال پیندی» اظهار داشت که‌لایحه قوانین اسلامی ازاولین هفته ماه‌آینده بموجب دستور رئیس جمهوری بمرحله عمل، درخواهد آمد. هدف این لایحه تامین حقوق طبقه‌بانوان بموجب احکام قرآن مجید میباشد. طبق یکی از مواد این لایحه سن ازدواج دختران بجای چهارده سال شانزده سال خواهدبود.

روزنامه یومیه

عصر تبریز

بزودی اولین نشریه خبری‌در آذربایجان انتشار مییابد
۱ ـ ۳ آ ـ ۲۷۶۵

درمان قطعی سوزاك‌تازه و کهنه وتقویت قوای تناسلی

دکتر جنابزاده‌دارای گواهینامه ازدانشکده طب‌فرانسه صبح‌و عصر خیابان‌منوچهری‌مقابل کوچه‌ژاندارك:
۱ ـ ۲۰ آ ـ ۳۱۴۷

سرویس وتعمیرگاه مجهز هانوماك وتمپو

تحت نظر متخصص آلمانی برای هرنوع سرویس و تعمیرات باری ـ سواری ـ اتوماتیك ـ آماده میباشد.
نشانی ـ نرسیده بقلهك ایستگاه مینا ـ تلفن ۸۶۴۱۶ ـ ۸۶۹۵۳

تعمیرگاه مجهز فورد آلمانی

شرکت سهامی اتوپارس

باطلاع دارندگان اتومبیل‌های فورد آمریکائی وآلمانی میرساندکه تعمیرگاه مدرن ومجهزی تحت نظر متخصصین خارجی درخیابان شمیران ـ ایستگاه سیدخندان ـ مقابل کوچه دبستان آمریکائی افتتاح وکلیه اتومبیلهای باری وسواری فورد آمریکائی وفورد آلمانی رابرای سرویس وتعمیرات میپذیرد

رساله ذخیرة‌العباد و مناسك حج

مطابق باآخرین‌فتاوی حضرت حجت‌الاسلام والمسلمین رئیس‌الملة والدین‌آیت‌الله‌العظمی‌آقای‌آقاسیدمحمودشاهرودی ازچاپ خارج شد ارزش باکاغذمعمولی ۴۰ریال وباکاغذاعلا ۵۰ ریال.

ناشر: کتابفروشی‌اسلامیه خیابان‌بوذرجمهری تلفن۲۱۹۶۶

باطلاع سروران عزیز میرساندکه پانزدهم اردیبهشت ماه مصادف است با یکمین سال درگذشت مرحوم **عبداله سالور** و بنا بوصیت آن مرحوم مراسمی منعقد نمیشود و هزینه آن صرف اطعام و دستگیری از مستمندان وساکنین محل آرامگاه آن مرحوم خواهد شد. **سبکتکین سالور**

با نهایت تاسف فوت **مرحومه آمنه میرزائی** را باطلاع دوستان و آشنایان میرساند. مجلس ختم از ساعت ۵ر۳تا ۵ر۶ بعداز ظهر روز چهارشنبه (فردا) در مسجد بالای دزاشیب و مجلس ختم زنانه در همانروز و ساعت در منزل استاد رضا میرزائی جنب تکیه دزاشیب منعقد خواهد بود.

ملك محمد شاه میرانی ـ کربلائی محمد کاظم‌قاسمی ـ محمد رضا و محمد تقی میرزائی ـ سید عبدالله هاشمی ـ عبدالحسن رجبی ـ احمد و محمود وزوائی ـ عباس کاوه ـ سید حسن آقا میر
آ ـ ۴۳۵۸

بعموم بازماندگان آنمرحومه مصیبت وارده‌راتسلیت‌میدهیم.

بمناسبت درگذشت آقای **علی محمد کی منش**پدرآقای عباس کی منش معاون اداره کارپردازی مجلس ترحیمی از ساعت ۴تا۶ بعداز ظهر روز چهارشنبه سیزدهم اردیبهشت ماه در مسجد فخرالدوله منعقد میباشد از کلیه فرهنگیان انتظار دارد در مجلس مزبور حضور بهمرسانند.
آ ـ ۴۱۲۹ **وزارت فرهنك**

با نهایت تاسف‌درگذشت شادروان **علی محمد کی‌منش** را باطلاع دوستان و آشنایان میرساند مجلس ترحیم آن مرحوم روز چهارشنبه سیزدهم اردیبهشت ماه از ساعت ۴ تا ۶ بعدازظهردرمسجد فخرالدوله برگزار خواهدشد.

محمد هنری ـ مهندس تاج ـ عباس هنری ـ احمد هنری ـ خلیل کی‌منش ـ احمد فخری ـ علی محمدفخری ـ حسن کی منش ـ عباس اکرمی ـ عباس کی منش ـ حاج علی مزرعتیان ـ علی مزرعتی ـ ابراهیم شمسا ـ حیدر قضائلی ـ احمد توفیقی ـ احسان‌الله اعتمادی.

بعموم بازماندگان آنمرحوم مصیبت وارده را تسلیت میدهیم

بدینوسیله در گذشت مرحومه مغفوره والده ماجده‌آقای حاج محمدعلی را باطلاع عموم دوستان میرساند مجلس‌ختم آنمرحومه روز چهارشنبه ۱۳ اردیبهشت ماه ۴۰ درمسجد صادقی واقع در خیابان خوش چهار راه بوستان سعدی از ساعت ۳الی۶ بعد از ظهر منعقد است از آشنایان ودوستان خواهشمند است در مجلس مزبور شرکت فرمایند.

محمد حاج محمد علی ـ شاطر حسن حاج محمد علی ـ حاج وجیه‌الله اشرفی ـ علی اکبر مرادی

بعموم بازماندگان آنمرحومه مصیبت وارده راتسلیت‌میدهیم

بازماندگان مرحوم مغفور **دکتر تقی علی آبادی** از ذوات محترمی که حضورا یا کتبا در این واقعه در دناك ابراز تفقد فرموده‌اند ازصمیم قلب سپاسگذار وامیدوارند که هرگاه در عرض تشکر کتبی یا حضوری تاخیری روی دهد بدیده عفو برآن خواهند نگریست.

از ذوات محترم علماء اعلام و حجج اسلام و تیمسار سپهبد محوی استاندار معظم و تیمسار سپهبد نصرالهی فرماندهی محبوب سپاه ۴باختر ورؤسای ادارات و بازرگانان و اصناف و همشهریان عزیز و دوستان و موالیان عظام که در مراسم تشییع و مجالس ترحیم پدر بزرگوار خاندان کبیری جناب حاج سید قاسم موسوی کبیری شرکت فرموده و یا کتبا و تلگرافا ابرا زتفقد و عنایت فرموده‌اند بدینوسیله تشکر وسپاسگزاری مینمائیم چنانچه در عرض تشکر و شرفیابی حضوری تاخیری رخ‌دهدامید عفو داریم.

سرهنك سید جواد کبیری ـ سید ضیاءالدین کبیری ـ سید محمد رضا کبیری ـ سید علی رضا کبیری

حاج عباس مافی ـ حاج حسین داوری ـ حاج حسن زارع ـ امین ایوانی ـ حاج حمید سلیمانی ـ زرتاب ـ حسن داوری ـ حسن مافی ـ محمود ایوانی ـ حسن ایوانی ـ علی ایوانی ـ نصرت‌الله عالی دینی

بیانیه جهت اطلاع عراقیان مقیم ایران

سرکنسولگری سفارت کبرای جمهوری عراق در تهران پیروبیانیه سابق خود درباره تعویض گذرنامه‌های عراقی باطلاع کلیه عراقیان مقیم ایران میرساند که مهلت قانونی تعویض گذرنامه‌های عراقی در تاریخ ۳۰ ژوئن ۱۹۶۱ برابر ۹ تیرماه ۱۳۴۰ منقضی میگردد

آگهی بانك اصناف ایران

از تاریخ شنبه ۱۶ اردیبهشت ماه ۱۳۴۰ تاپایان شهریور ماه‌ساعات کار بانك اصناف ایران بشرح زیر تعیین میشود.

اداره ودوایر شعبه مرکزی و شعبه بازار همه روزه باستثنای‌ایام‌تعطیل ازساعت ۷ صبح تا۱۳پنج‌شنبه‌ها از ۷ صبح تا ۱۲ر۳۰

باجه‌های صندوق شعبه مرکزی و بازار از ۱۵ر۷صبح تا۱۲وپنجشنبه‌ها از ۱۵ر۷ صبح تا۳۰ر۱۱

باجه‌های سلسبیل ـ عباسی ـ شهباز ـ شهناز ـ خیام ـ ری ـ بازارزید ـ مولوی ـ رباط کریم ـ دانشگاه.

همه روزه از ساعت ۳۰ر۷ صبح تا۱۲ظهر و عصرها از ساعت۳۰ر۴ تا۳۰ر۷پنجشنبه‌ها ازساعت ۳۰ر۷صبح تا۳۰ر۱۱

باجه‌نازی آباد همه روزه و ایام تعطیل از ۶ صبح تا۱۳

شعبه بهارستان همه روزه ودرایام تعطیل از ۷ صبح تا۱۲و از ساعت ۴تا۹ بعداز ظهر.

ضمنا باجه‌های صندوق شعبه مرکزی و بازار همه روزه ازساعت ۵تا۳۰ر۷بعدازظهردائرو برای دریافت وجه بحساب‌جاری و صندوق ذخیره اصناف آماده‌است.

بانك‌اصناف‌ایران

کارگاه صنعتی اتحاد

واقع در چهار راه وثوق سلسبیل سپه غربی بین چهار راه خوش و قصرالدشت.

انجام کار های فلزی ـ درب و پنجره ـ آکاردانی ـ نرده ـ پروفیلهٔ ـ سقف ـ اسکلت سازی ـ درب کرکره ـ لوله کشی آب راطبق نقشه وبا اسلوب صحیح و جدید زیر نظر متخصصین فنی‌به بهترین وجه انجام میدهد.

مدیر فنی کارگاه صنعتی اتحاد ـ اسمعیل‌دارائی
۱ ـ ۳ آ ـ ۴۰۶۹

دانشگاه میشیگان ـ آزمایش‌زبان‌انگلیسی

انجمن ایران و امریکا باطلاع میرساند که آزمایش تبحردرزبان انگلیسی برای اخذ گواهینامه از دانشگاه میشیگان در روزهای زیر در محل انجمن ایران و امریکا بعمل خواهد آمد.

آزمایش مقدماتی ۲۹ اردیبهشت ساعت ۹ صبح
آزمایش نهائی ۱۲ خرداد ساعت ۹ صبح

دریافت گواهی نامه از دانشگاه نامبرده باشخاصیکه مایل بتحصیل دانشگاههای امریکا و یا معلمی زبان انگلیسی ویا استخدام باشندکمك خواهد کرد.

نام نویسی برای آزمایشهای نامبرده از روز ۱۲ تا ۲۸ اردیبهشت ازساعت نه تا دوازده ظهر و از چهار تا هفت بعد از ظهر در محل انجمن بعمل خواهد آمد.

قسمت تعلیماتی انجمن ایران و امریکا
۱ ـ ۲ آ ـ ۴۳۸۴

آگهی های تسلیت

آقای حاجی محمد باقر گوهرپی

با کمال تاثر و تاسف فوت والده را بشما و خانواده محترم تسلیت گفته بقای عمر شمارا طالبم.
آ ـ ۴۰۷۱ **رحیم مصلح**

سرکار سرهنك صمد یانپور

در مصیبت وارده شریك و سهیم بوده بقای عمر وعزت شما وخانواده گرام را مسئلت داریم

سرهنك سیاوش بهزادی ـ سروان مهرآموز ـ سیف‌اله شهاب
آ ـ ۴۱۴۹

با کمال تاسف مصیبت وارده را بخاندان محترم‌صمدیان پور ـ یمینی ـ کاغذی بویژه سرکار سرهنك ستاد صمد صمدیان پور تسلیت عرض مینمائیم.

سمیعی ـ اسیوند ـ آقابیگی ـ رنجبریان ـ حمیدی ـ سرخوش ـ شهبائی
آ ـ ۴۱۱۳

بقیه آگهیهای ترحیم و تسلیت در صفحات ۱۴ و ۲۱

برای چومبه جانشین تعیین می‌شود

درمجلس عوام انگلستان ازچومبه پشتیبانی شد وگفتند تااو آزادنشود نباید بسازمان ملل پول‌داد

الیزابت ویل ـ آسوشیتد پرس ـ یونایتد پرس ـ اول مه ـ امروز کابینه کاتانگا برای رسیدگی به وخامت اوضاع اخیر کاتانگا وکنگو و مقابله بامشکلات ناشی ازبازداشت موئیزه چومبه‌رئیس جمهوری کاتانگا در کوکیلات ویل جلسه فوق‌العاده خود را تشکیل داد.

بموجب گزارش منابع الیزابت‌ویل رهبران کنونی دولت کاتانگا از اظهارات اخیر وزیر خارجه کنگو دائر بر اینکه چومبه بزودی به لئوپولدویل منتقل خواهد گردید و برای مدت نامعلومی در آنجازندانی خواهد بود دچار نگرانی فراوان شده‌اند.

گفته میشود که فوری ترین اقدام کابینه کاتانگا بر گزیدن یك رئیس دولت بجای چومبه که درزندان کوکیلات ویل بسر میبرد خواهد بود.

در عین حال از همان منابع الیزابت ویل گزارش رسیده است که ممکن است دولت کاتانگا موضوع اقدامات نظامی برای رهائی چومبه و یا حداقل حراست مرز های کاتانگا را در مقابل دشمنان آن کشور مورد بررسی قرار دهد.

احتمال زدوخورد

سخنگوی سازمان ملل متحد در کاتانگا و مقامات بلژیکی مقیم آن کشور آشکارا اظهارنگرانی میکنند که ممکن است زدو خورد هائی در کاتانگا صورت گیرد.

سخنگوی سازمان‌ملل‌متحدامروز به خبرنگاران اظهار داشت که به واحد های پلیس صلح سازمان ملل متحد دستور آمادگی برای مقابله‌با حوادث احتمالی داده شده و چند ستون از این نیرو ها اکنون درراه فرودگاه الیزابت‌ویل درحال‌پیشرفت هستند. علاوه بر این قرار است تا آخر وقت امروز دو گروه ازنیرو های سوئدی سازمان ملل که قبلا در نوار مرزی غزه واقع‌در فلسطین انجام وظیفه می کردند وارد کاتانگا گردند.

سخنگوی سازمان ملل افزودکه چند واحد از نیرو های ایرلندی سازمان ملل نیز بزودی وارد کاتانگا خواهند گردید.

توقیف دسته جمعی

امروز کنفرانسی با شرکت‌سران نیرو های‌انتظامی کاتانگا درالیزابت‌ویل تشکیل شد. گفته میشودکه هدف تشکیل این کنفرانس‌آنست که اقدام جدیدی برای توقیف‌دسته جمعی مخالفان چومبه رئیس‌جمهوری زندانی کاتانگا بعمل آید.

اکنون عده زیادی از رهبران قبایل مخالف چومبه و عده زیادی از طرفداران پاتریس لومومبا نخست وزیر پیشین و دست چپی کنگو در کاتانگا زندانی هستند.

نبرد خونین

لئوپولدویل ـ سخنگوی‌سازمان ملل متحد امروز اظهار داشت که سخنگوی سازمان ملل گفت که سربازان سازمان ملل در این نبرد ها موردحمله شدیدسربازان کنگوئی قرار گرفته‌اند.

بموجب همین گزارش در زدو خوردهای اخیر دو نفر از ماموران سوئدی سازمان ملل متحد نیز در بندر فرانکی بقتل رسیده‌اند.

وی افزود که ۱۴ نفر ازسربازان غنائی سازمان ملل متحد در بندر فرانکی مفقود شده‌اند و احتمال می رود که همه آنها بوسیله سربازان کنگوئی به نقطه دیگری انتقال‌یافته باشند.

سخنگوی سازمان ملل به خبرنگاران اطلاع داد که بزودی نیروهای تازه تری بطرف بندر فرانکی گسیل خواهند گردید.

پشتیبانی ازچومبه

امروز بعد از ظهر هنگام طرح مسئله کمك انگلستان به بودجه سازمان ملل متحد در کنگو از سراسر تالار مجلس عوام صدای اعتراض نمایندگان بر ضدبازداشت چومبه رئیس حکومت کاتانگا بر خاست.

آنتونی فل نماینده محافظه‌کار افراطی گفت باید چومبه فوراآزاد شود وتازمانیکه او در بازداشت بسر میبرد دولت انگلستان نباید هیچگونه کمکی به بودجه سازمان ملل متحد در کنگو بکند.

لومبوکو وزیر امور خارجه دولت مرکزی کنگو دیروز دریك جلسه مصاحبه مطبوعاتی اظهار داشت که موسی چومبه رئیس جمهوری کاتانگاتا مدت نامعلومی دربازداشت خواهد ماند.
این عکس بومبوگو را (نفر سمت چپ) در کنفرانس مطبوعاتی نشان میدهد. درسمت راست ژنرال موبوتو فرمانده کل نیروهای کنگو دیده میشود. عکس رادیوئی اطلاعات

نیروهای سازمان ملل هنگام تلاش برای رهانیدن سربازان غنا که‌اخیرا در بندر فرانکی واقع درشرق‌کنگو اسیر شده بودند مواضع دیگری‌را در اطراف بندر مذکور از دست داده‌اند.

در سینماهای **نیاگارا و سهیلا** بزودی زود...

بعداز مدتها یك فیلم کمدی ـ انتقادی بسیار جذاب وشیرین اززندگی «عزب‌ها» باشرکت «ویتوریو دسیکا» و «والترکیاری» و «ماریو کاروتنوتو» که‌هر سه عزب هستند بمعرض‌نمایش گذاشته‌میشود

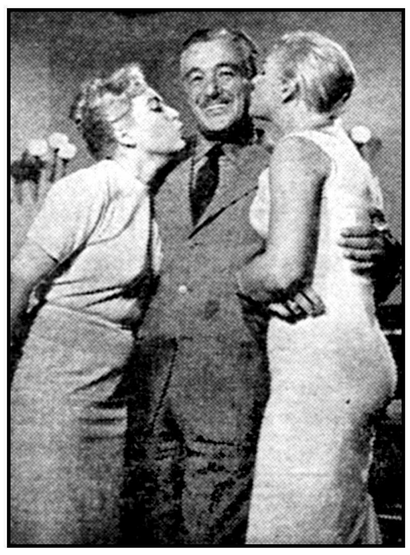

آرزوی جوانان «عزب‌ها» باشرکت:

ویتوریودسیکا باصدای گرم و دلنشین سرشار

والتر کیاری دوبله فارسی درایتالیا

آ ـ ۴۳۴۰

ملك حسین بایك دختر انگلیسی ازدواج میکند

نامزد پادشاه اردن بدین اسلام تشرف حاصل کرده و از سالها پیش مورد علاقه ملك حسین بوده است

بیروت ـ آسوشیتدپرس ـ ۱مه ـ ملك حسین پادشاه اردن دیشب به ملت خود اطلاع دادکه یك دختر خارجی راکه‌مسلمان هست‌ولی‌عرب نیست برای همسری خود انتخاب کرده است.

پادشاه اردن طی سخنرانی‌خاطره انگیز خود از رادیو امان اظهار داشت که‌اسم‌نامزدوی«مونا‌الحسین» است.

ملك حسین در حال حاضر ۲۵ سال دارد.

منابع اردنی بیروت امروزاظهار داشتند که بطوریکه خودشان شنیده‌اند «مونا» در حقیقت‌یك‌دختر انگلیسی است. او دختر یك‌افسر انگلیسی است که در اردن اقامت دارد.

بنابر اظهار آنها دختر مذکور به‌دین اسلام تشرف حاصل کرده‌و بنابراین میتواند برخود نام یك مسلمان رابگذارد.

پادشاه اردن ضمن نطق خودکه آنرابالحنی حاکی از عمق فراوان احساسات خود ایراد میکرد اظهار داشت من بعد از فکرهای عمیق و ملاحظات فراوان در باره وضع خودم چنین احساس کردم که نیاز فراوانی به یك شریك زندگی و به‌تشکیل خانواده دارم.این‌احساس مخصوصا هربار که من کودکی را خواه دختر و خواه پسر می‌بینم در ضمیرم نیروی بیشتری میگیرد.

من میدانم که این امر یك موضوع خصوصی و مربوط‌بشخص من است اما از آنجاکه تاکنون‌در همه عمر خودرا از شما ملت عزیز اردن جداندانسته‌ام و همواره در کنار شما وباشما بودم اکنون نیز برذمه خود میدانم که مکنونات‌قلبی خود راباشما درمیان بگذارم.

عروسی ساده

ملك حسین از دادن توضیحات زیاد درباره هویت نامزد خویش خودداری کرد اما تاکید نمود که او هرچند عرب نیست ولی مسلمان است وبه خداوند اعتقاد دارد.

پادشاه اردن تاریخ عروسی خود رانیز معلوم نکرد. وی گفت که‌در هرحال عروسی او بدون تشریفات مفصل برگزار خواهد گردید.اودر نطق رادیوئی خود چنین اضافه‌کرد که همسر آینده من از خانواده‌ای است که در این کشور بیگانه‌است امااو خانواده ما وکشور مارادوست دار د. همسر آینده من یك‌مسلمان صادق است. من از چندی پیش‌در فکر ازدواج باوی بوده‌ام و هروقت خداخواست دست اورا خواهم گرفت وبدون تشریفات زیاد با یکدیگر ازدواج خواهیم کرد.

پادشاه اردن در پایان گفت من قول میدهم که مانند گذشته به کشور وملتم وفادار باشم واطمینان دارم که در تصمیم واقدام جدید خویش نیز از اعتماد و محبت شما برخوردار خواهم گردید.

اعلامیه دولت

بعداز آنکه سخنرانی نیم ساعته ملك حسین به‌پایان رسید رادیو امان شروع‌به بخش آهنك سرود سلطنتی نمود وسپس اعلامیه‌دولت اردن رابسمع شنوندگان رسانید. ملك‌حسین خبر مربوط به ازدواج رادر ۵دقیقه آخر نطق خود باطلاع اردنیها رسانیده بود.

دراعلامیه دولت اردن اشعار میشود که کابینه‌پادشاهی اردن‌خبرنامزدی اعلیحضرت ملك‌حسین رابادوشیزه «مونا‌الحسین» رسما اعلام می‌دارد.

دراین اعلامیه به خاندان هاشمی و خانواده سلطنتی‌اردن تبریك‌وتهنیت گفته شده بود.

طبق اعلامیه‌ای که از طرف کابینه اردن انتشار یافته صبح روز دوشنبه جلسه هیئت وزیران تشکیل و تصمیم گرفته شده است که روز دوم ماه مه به مناسبت اعلام‌نامزدی پادشاه اردن در سرتاسر اینکشور روز جشن ملی اعلام گردد.

پادشاه اردن تاجگذاری خودرا نیز درتاریخ دوم مه ۱۹۵۳ انجام داده است.

امروز اعلام گردید که اداره تشریفات دربار اردن دفتری برای امضاء کسانی که نامزدی ملك‌حسین را تبریك خواهند گفت گشوده است.

عشق کهن

سخنرانی رادیوئی ملك حسین دائر برنامزدی وی موجب‌شگفتی تمام مردم اردن شده ودر سرتاسر خاور میانه باتعجب وشگفتی‌استقبال شده است.

نزدیکان پادشاه اردن امروز اظهار میداشتند که وی راز مربوط‌بعشق خودرا بادوشیزه «مونا» از سال ها پیش تاکنون حفظ کرده بود و تنهادر چند هفته اخیر شایعاتی در باره گردش های وی با یك دختر زیبا برسرزبانها افتاده بود. معذلك خبرنامزدی‌ملك‌حسین موجب تعجب آشنایان غربی پادشاه اردن‌گردید ملك حسین باین ترتیب‌برای‌دومین بار ازدواج خواهد کرد. وی بعداز آنکه درسال ۱۹۵۳ به‌جای پدرخود ملك طلال که به اختلال حواس دچار شده‌بود، برتخت سلطنت نشست بلافاصله ازدواج کرد و «دیناعبدالحمید» را که زنی جدی‌و دارای افکاری مستقل بود بزنی گرفت.

پادشاه اردن پس از فراغت از کارهای روزانه مدتی در کاخ سلطنتی با دختر خردسالش پرنسس عالیه ببازی می‌پردازد.

دختر رویاها

«دینا» هفت سال از ملك حسین بزرگتر بود و تحصیلات خود رادر قاهره و دانشگاه کامبریج لندن به پایان‌رسانده بود. آنها در سال ۱۹۵۷ بعداز آنکه صاحب‌دختری بنام عالیه شدند طبق احکام شرع اسلامی از یکدیگر جدا شدند. عالیه اکنون ۷سال دارد.

دینا، در قاهره زندگی کرده‌بود درحالیکه پیوند ملك حسین با زندگی بسبك انگلیسها بسیارعمیق بود. بطوریکه کشور وتاج وتخت وی نیز باحمایت انگلستان بوجود آمده بود. او هنگامیکه پسربچه خردسالی بود مدت یك ماه در مدرسه‌هاروردوسپس ششماه‌در کالج نظامی «سنت‌هورست» زیر دست مسلمانان انگلیسی تحت تعلیم‌قرار داشت.

نامزد جدید ملك حسین فرزند خانواده‌ای است که از لحاظ مال ومقام متوسط است اما چنانکه ملك حسین اظهار داشته دختری است که در رویاهای خود او را جستجومیکرده است.

قطع مذاکرات نفتی عراق وانگلیس

رادیو لندن ـ مذاکراتی‌که بین دولت عراق و شرکت نفت بعمل می‌آمد متوقف ماند. رئیس شرکت نفت عراق در گزارشی که برای‌نخست‌وزیر سر لشکر قاسم فرستاده قطع مذاکرات را اطلاع داده است.

اختلافی که پیش آمده‌بر سر این بوده که شرکت نفت عراق بجهت اکتشافات نفتی مبلغی بدولت میپرداخته ولی بعد از آنکه در اراضی مورد اکتشاف به نفت میرسد، این مبلغ را قطع میکند.

انتخابات پاکستان

کراچی ـ یکم مه ـ رویتر ـ وزیر کشورپاکستان ذکیرحسین دیروز در شهر «داکا» مرکز پاکستان شرقی گفت در سال ۱۹۶۲ انتخابات عمومی بموجب قانون اساسی جدیدانجام‌خواهد گرفت.

وی افزود که قبل از مارس سال آینده پارلمان تشکیل خواهد شد.

در این هفته «شهاب‌الدین» رئیس «کمیته دادگستری قانون اساسی» متن مقدماتی قانون اساسی جدیدرابه‌رئیس‌جمهوری پاکستان تقدیم کرد.

قرار است این قانون در یك جلسه کابینه تصویب‌شود

دوگل کابینه خودرا تر میم میکند

پاریس ـ یونایتدپرس ـ اول‌مه بمناسبت اول ماه مه ۵۰هزار تن از کمونیستهای عضو کنفدراسیون کل‌کار (س ـ ر ـ ت) وابسته‌به‌حزب کمونیست فرانسه علیه ژنرال‌دوگل رئیس جمهوری این کشور دست‌به تظاهرات زدند.

تظاهرکنندگان ژنرال دوگل‌را متهم به دیکتاتوری میکردند. آنها در حالیکه پرچم هائی بانقش داس وچکش باخودحمل می‌نمودندتقاضا میکردند که ژنرال دوگل آزادی های تشکیلات سیاسی فرانسه را وسیع ترنماید. اما در عین حال که تظاهرات کمونیستها علیه‌ژنرال دوگل ادامه داشت، رئیس‌جمهوری فرانسه بدون هیچگونه اضطراب کابینه فرانسه را دعوت به‌تشکیل جلسه کرد.

دراین جلسه که درکاخ الیزه تشکیل شد راجع به اقدامات‌آینده دولت فرانسه جهت برقراری امنیت در الجزایر وخاك اصلی فرانسه تصمیماتی گرفته شد.

ترمیم کابینه

امروز اعلام گردید که ژنرال دوگل قصد دارد برای ایجاد هم‌آهنگی بیشتر درکابینه‌اش‌دست به‌ترمیم آن بزند.

قاسم‌گفت کویت به کامنولث ملحق نخواهدشد

رادیو بغداد ـ عبدالکریم قاسم نخست وزیر در جشن دومین دسته فارغ التحصیلان افسران احتیاط گفت ما بخدا سوگند یاد میکنیم و باوی عهد می‌بندیم که نخواهیم گذاشت غاصبین کشور ما رااشغال نموده و به حیثیت مان لطمه بزنند

عبدالکریم قاسم بتاسیس ارتش آزادی بخش فلسطین اشاره کرده‌و گفت ما مقرر داشتیم و تصمیم گرفتیم نیروئی از مردم فلسطین تشکیل بدهیم وآنها را با جان و مال اسلحه و با آنچه شما دارید تجهیز میکنیم.

مسئله کویت.

وی به گزارشی که خبرنگاراز درباره تلاشهائیکه استعمار گران برای الحاق کویت به گروه کشور های مشترك المنافع انگلستان‌منتشر نموده‌اند اشاره کرد و گفت‌تاکنون ما نشنیده‌ایم که هیچ نوع ارتباط و خویشاوندی میان برادران عرب وانگلو ساکسونها وجود داشته‌باشد وی درمیان کف زدنهای ممتدحضار گفت بعلت رشته‌های برادری و پیوستگی خون مردم کویت بامللل عرب کویت نمیتواند با انگلو ساکسونها هم پیمان شود.

اپرای ریگولتو

روز سه‌شنبه نوزدهم اردیبهشت در تالار فرهنك

برنامه هنری باارزشی‌که برای اولین بار در پیشگاه شاهنشاه و شهبانوی‌ایران اجراگردید، بدعوت مجله اطلاعات بانوان و موافقت هنرهای زیبای کشور برای علاقمندان بهنر اپرا تجدید میشود.

تاریخ اجرای برنامه قبلا در کارت‌های دعوت سه شنبه دوازدهم اردیبهشت تعیین شده بود ولی بعلت کسالت ناگهانی خانم فرح عافیت پور تاریخ اجرای نمایش به سه‌شنبه ۱۹ اردیبهشت موکول میگردد و کلیه کارت‌های توزیع‌شده برای تاریخ جدید به اعتبار خود باقی‌است.

اپرای مزبور بهمراهی ارکستر سنفونیك تهران اجرا خواهدشد وکارت دعوت را ازدفترمجله اطلاعات بانوان (خیابان ثریا ـ بین ویلا وفیشرآباد ـ شماره ۲۰۴ـ تلفن‌های ۶۱۶۴۰ و ۶۷۴۴۱) می توان تهیه کرد. محل اجرای نمایش درتالار فرهنك است.

۲ـ۱ آ ـ ۳۹۰۰

حراج تابستانی **کفش فردوس**

تا هفدهم اردیبهشت ماه ادامه دارد
چند مدل کفش مردانه بقیمت

۳۹۰ و ۴۸۰ ریال

کفش‌فردوس ـ خیابان شاه وشاهرضا

۳ـ۲ آ ـ ۴۰۳۶

برنامه آینده سینماهای

دنیا ـ رادیوسیتی

برهنه وسرگردان

سینماسکوپ ـ رنگی ـ دوبله بفارسی

باشتراك:

جینالولو بریجیدا
آنتونی فرانچیوزا
ارنست بورگناین

لطیف‌ترین فیلم عشقی سال ـ داستان زندگی زن هوسبازی‌که بازیبائی‌خارق‌العاده خویش تمام مردم را شیفته خود ساخته بود اما ...

آ ـ ۴۱۵۸

انگلیس از سیاست کندی در لائوس ناراضی است

توکیو ـ یکم‌مه ـ رویتر ـ آسوشیتدپرس ـ سران «پاتت‌لائو» اعلام‌کردند که آماده‌اند مذاکرات آتش بس را بانمایندگان حکومت مرکزی ، در دهکده«نامن»در ۲۰کیلومتری«وانك‌وی‌انك» ومجاور خط جبهه آغازکنند.

این مطلب رسما طی اعلامیه‌ای‌که توسط شاهزاده «سوفاناوونك» رهبر «پاتت‌لائو» و «شاهزاده فوما» نخست وزیر پیشین‌لائوس منتشر شد ،تایید گردیده است .

حکومت دست‌راستی لائوس قرار بود امروز نماینده‌ای را برای اجرای مذاکرات آتش‌بس به‌ناحیه‌ای در ۲۰ کیلومتری «وانك‌وی‌انك» اعزام دارد.

این شخص نیز مانند ماموری‌که دوروز قبل اعزام شدوبی نتیجه باز-گشت باخود پرچم سفیدی حمل‌خواهد کرد .

دهلی‌نو- دردهلی کمیتهٔ نظارت‌بر آتش‌بس درلائوس که‌از سه کشور هندوستان ـ کانادا و لهستان تشکیل شده کارهای مقدماتی خود رابه پایان رسانید واساسنامهٔ کارخود راتصویب کرد .

سپس اعضاء کمیته گزارشی را که باید به دول انگلیس و روسیه تسلیم شودتدوین وباتفاق‌آراءتصویب نمودند .

محافل سیاسی پایتخت هندوستان باتوجه‌به حوادث دوروز اخیر لائوس واقدامات این‌کمیته معتقدند که‌اوضاع روشن‌تر شده است .امروز گزارش کمیته به‌سفیر روسیه وکمیسر عالی انگلیس در «دهلی‌نو» تسلیم شد .

اگردر لندن ومسکو گزارش‌کمیته تصویب شود بمحض اعلام آتش بس درلائوس اعضاءکمیته بامامورین‌نظارت خود به‌لائوس حرکت خواهند کرد .

ریاست کمیته‌با «ساماندرانات‌سن» می‌باشد که‌از طرف حکومت‌هندوستان تعیین شده است .

این‌کمیته بایدفعلا یك‌کمیتهٔ‌فرعی نظامی تشکیل دهد و چندصدتن ناظر انتخاب کند .

اختلاف نظر

لندن ـ سخنگوی حکومت انگلیس ومعاون وزارت‌خارجه آن کشور در مجلس عوام اظهار داشت که بنظر انگلستان باید.کمیته بین‌المللی‌نظارت برآتش‌بس فورابه لائوس عزیمت‌کند. اما بنظرشوروی قبل‌از اجرای آتش-بس درلائوس نباید کمیته به آن کشور عزیمت کند .

وی‌اشاره کرد که‌بنظر اوعناصر «پاتت‌لائو» مایلند دراجرای آتش‌بس تعلل‌شود تاآنها بتوانند خود را به‌رود «مکونك» برسانند . حملات‌کمونیستها علی رغم‌پیشنهاد آتش‌بس درچندجبهه ادامه داشته است .

خشم انگلیسها

بحران لائوس امروز سبب خشم انگلیسها شده است . این خشم‌را آنها دربرابر سیاست کندی نشان میدهند.

روزنامهٔ بانفوذ تایمزلندن‌شدیدا سیاست امریکا را مورد حمله‌قرار داده مینویسد حکومت جدید آمریکا میخواهد واقعیتهای کشور راندیده بگیرد.

این‌روزنامه مینویسد امریکابایدبا متفقین خود همکاری کند نه اینکه بخواهد آنهارا در مقابل عمل‌انجام شده قرار دهد . تایمز می نویسد انگلستان با دخالت مسلح درامور لائوس آنهم زیر «چتر سیتو» مخالف است . فقط اگر تجاوز کمونیستها ادامه یابد انگلستان مسئله دخالت نظامی را مورد مطالعه قرار میدهد .

ظاهرا محافل انگلیسی که از سیاست کندی بخصوص‌پس‌ازسفر مك‌میلان به آمریکا وگفتگو های اوبا رئیس جمهوری آمریکاتمجید میکردند اکنون این نظر خودرا تغییر داده‌اند .

اظهار امیدواری

درانگلستان روز دوشنبه اظهار امیدواری میشد که کنفرانس بین‌المللی برای حل مسئله لائوس بتواند روز ۱۲ مه تشکیل شود.

یك سخنگوی وزارت خارجه انگلیس به مخبرین توضیح دادکه علی‌رغم ادامهٔ زدوخورد در تاریخ تشکیل کنفرانس ۱٤ کشور تاکنون تغییری داده نشده است . این سخنگواشاره‌کرد که«سووانا-فوما» نخست‌وزیر پیشین لائوس پیامی جهت دولت انگلیس فرستاده است ولی حاضرنشد متن آن را بازگو کند.

وی افزود که‌حکومت انگلستان به شاهزاده فوماپیشنهاد کرده‌است که‌از تمام‌نیروی خود برای‌برقراری آتش‌بس استفاده کند.

درلندن امیدوار بودند که روز دوشنبه مذاکراتی میان نمایندگان شورشیان پاتت‌لائو و حکومت بون‌اوم آغاز شود وآتش‌بس درپی آن عملی گردد.

این سخنگو اظهار داشت‌لرد هیوم وزیرخارجه‌انگلستان‌تاکید کرده‌بود که فقط در صورت اجرای‌آتش‌بس در لائوس میتوان به موفقیت مذاکرات ۱٤ کشور در «ژنو» امیدوار بود.

صرفنظر کرد

وینتیان ـ رئیس‌حکومت کامبوج «شاهزاده سیهانوك» امروز اعلام کرد که کامبوج از شرکت در کنفرانس ۱٤ کشور برای حل مسئله لائوس صرفنظر کرده است وی که در یك مصاحبهٔ مطبوعاتی شرکت کرده بود اظهار داشت پیشنهاد خود رابرای تشکیل کنفرانس بین‌المللی در «پنوم‌پنه» پایتخت کامبوج‌نیز پس‌گرفته‌است

سیهانوك ، گفت چون پادشاه لائوس در مذاکرات اخیر این‌دو اشاره کرده است که تنها راه‌حل مسائل لائوس تشکیل کنفرانسی‌از خود لائوسی‌هاست بنابراین تشکیل کنفرانس بین‌المللی مفید نخواهد بود.

«سیهانوك» اشاره کرد که پادشاه لائوس تنها مظهر مورد قبول ملت لائوس است ونظریات او در باره این کشور مقدم برهر نظری باید مورد توجه قرار گیرد.

گزارش محرمانه

واشنگتن ـ کندی رئیس جمهوری آمریکا واعضای شورای امنیت‌ملی آن کشورامروز گزارش‌محرمانه‌ای را درباره تحولات نظامی منطقه آسیای جنوب شرقی که اکنون مورد تهدید جدی کمونیست‌هاقرار گرفته مطالعه کردند.

بعداز بررسی این گزارش قرار شده است که رئیس جمهوری و شورای امنیت ملی امریکا جلسه دیگری تاآخر وقت امروزتشکیل دهند و مطالعات خودرا در همان زمینه دنبال نمایند.

منابع امریکائی‌امروز اظهارداشتند که انتظار میرود بعد از ارجاع مسئله لائوس به شورای امنیت سازمان ملل متحد نماینده شوروی احتمالا بار دیگر از حق وتواستفاده کند تااز هرگونه اقدام جدی امریکا و غرب که منتهی به‌تزلزل وضع نیروهای دست چپی لائوس گردد جلوگیری نماید.

معذلك مقامات امریکائی‌اظهار امیدواری میکنند که نمایندگان بلوك بیطرف هنگام طرح مسئله لائوس در مجمع عمومی سازمان ملل متحد از پیشنهادهائی که در مورد لزوم مداخله پلیس سازمان ملل متحد در لائوس و مبارزه آنها بانیروهای دست چپی پاتت‌لائواست جانبداری خواهند کرد.

تمایل خروشچف

وین‌تیان ـ آورل هریمن سفیر کبیر سیار امریکا امروز بعد از مذاکره بامقامات دولت پادشاهی لائوس دروین‌تیان اظهار داشت‌که آتش‌بس واقعی در لائوس تنها بستگی به تمایل خروشچف نخست وزیر شوروی دارد.

منابع موثق امروز اظهارداشتند که روز یازدهم ماه مه یعنی‌یکروز پیش از تشکیل کنفرانسی که‌قرار است برای رسیدگی به سرنوشت لائوس در ژنو تشکیل شود یك حکومت ائتلافی دراین کشور روی کار خواهد آمد.

امسال جشن اول‌مه نمایش تیرگی، روابط امریکا وشوروی بود

در مراسمی که دیروز بمناسبت روز اول‌ماه‌مه‌درمیدان سرخ انجام شد باردیگر از یوری گاگارین نخستین فضا پیمای جهان تجلیل بعمل آمد . این عکس منظره‌ای از این مراسم‌را درمیدان سرخ نشان میدهد و دروسط جمعیت عکس بزرگی از گاگارین دیده میشود — عکس رادیوئی اطلاعات

مسکو ـ یکم‌مه ـ آسوشیتدپرس هزاران تن که درمراسم رژه جشن مه در میدان سرخ کرملین حاضر شده بودند شعار های ضدامریکائی میدادند و فریاد میزدند «دست از امریکا از کوبا دور »

شعارهای صلح و تصاویرکبوتر صلح در همه جا ـ چه روی دیوار وچه دردست جمعیت به چشم‌میخورد ولی درخطابه های سخنرانان‌موضوع اصلی حمله به استعمار وامپریالیسم بود .

در میدان لوحه بزرگی را قرار داده بودند که روی آن تصویر «کلبه عمو تم» کشیده شده بود ولی این کلبه شکاف برداشته واین شکاف نشانه آزاد شدن سیاهان‌در قرن بیستم بود .

از شعارهای «جشن مه» امسال نکته دیگری آشکار میشد و آن اینکه امید هرگونه آشتی باامریکا کاسته شده است .

تیرگی روابط

سال گذشته قرار بود ایزنهاور به مسکو بیاید ولی قضایای یو-۲ و امور دیگر این سفر را بر هم‌زد و روابط تیره شد آمدن کندی‌باز امید به برقراری دوستی میان دو کشور امریکا و روسیه را بالا برد. اما حوادث لائوس و کوبا باردیگر این روابط را تیره ساخت جشن‌مه دو شنبه نمایش تیرگی این روابط بود .

مهمترین نطقی که در میدان سرخ ایراد شد نطق مارشال رودین مالینوفسکی فرمانده کل نیروهای مسلح و وزیر دفاع روسیه بود

وی گفت اقدام امریکائیها علیه کوبا ناشی ازیك سیاست مسهل-انگارانه است که به‌نتایج خطرناکی منتهی میشود .

وزیر دفاع شوروی گفت که تمام دنیای کمونیست علیه تجاوز امپریالیستها به کوبا برپا خواهد خواست .

مالینوفسکی اشاره کردکه ارتش شوروی با وسائل آخرین سیستمی مجهز است که تاکنون در اختیار هیچ ارتشی نبوده است .

هنگامیکه مالینوفسکی سخن میگفت صفوف درازی از سربازان‌و تانکها و توپها و موشکهای مختلف در کنار میدان سرخ آماده بودند.

سران حزب و حکومت شوروی نیز بر فراز مقبره‌لنین ایستاده‌بودند و یك میلیون تن درمیدان واطراف آن حضور داشتند .

۱۱ساعت رژه

هاوانا ـ اول‌مه ـ درساعت هشت صبح امروزمراسم رژه کارگران درمیدان مرکزی هاوانا آغاز شد . ولی از نیمه شب قبل مراسم آتش بازی شروع شده و کارگران‌خود را برای رژه آماده میساختند . در ساعت هفت و پنجاه دقیقه بوقت محلی فیدل کاسترو و پرزیدنت دورتیکوس و اعضای کابینه کوبا وارد لژ مخصوص دولتی شده و با دوربین بتماشای جمعیت پرداختند. هزاران نفر از نمایندگان خارجی که بدعوت دولت کوبا باین کشور آمده‌اند نیز درمراسم رژه شرکت داشتند . گوینده تلویزیون‌دولتی هاوانا در آغاز رژه اعلام داشت‌که این مراسم ده تایازده ساعت بطول می‌انجامد .

آنگاه قوای موتوریزه و افراد چریك و ارتش و کارگران ازبرابر جایگاه کاسترو رژه رفتند عده‌ای از رژه دهندگان برای اینکه این مراسم تاشب بدرازا نکشد بحال دواز میدان عمومی‌شهرمیگذشتند باآغاز سخنرانی کاسترو و به‌پرواز در آوردن هزار کبوترسفیدمراسم رژه به‌پایان رسید .

درشعارهائی که رژه دهندگان بدست داشتند تصاویر بزرگی از کارل مارکس و فیدل کاسترودیده می‌شد .

راه ابریشم

بزرگترین فایدهٔ اقتصادی که می‌تواند از پیمان مرکزی برای ایران متصور باشد گشودن راهی به اروپاست . ایران سیصدسال است موقعیت تاریخی خودرا به عنوان پلی بین شرق و غرب از دست داده‌است . راه کاروانی ابریشم که از ایران می‌گذشت به سبب کشف راه دریائی‌پیرامون افریقا متروك شد. دریانوردان پرتقالی دراین تحول اثر مهم داشتند. اما در باره«خواندگار» عثمانی در قسطنطنیه نیز بی‌تاثیر نبود . عثمانیها دیواری دربرابر ایران و اروپا و ایران ومدیترانه کشیده بودند ودویست و پنجاه سال جنك ایران و عثمانی دراین دیوار رخنه‌ای نگشود .

ماهرگز نمی‌توانیم به تجدیدراه باستانی ابریشم امیدوار باشیم . راه ابریشم نیز مانند خودابریشم از تخت سروری افتاده‌است . اقتصاد جهانی دیگر برروی ادویه والیاف گرانبها نمی گردد. و راه زمینی باصرفه‌ترین طریق‌بازرگانی نیست .

اما ایران همچنان حلقهٔ میانی سلسله‌ای است که اروپا دریك سرآن وخاوردور در سردیگرش قرار دارد .هر مقدار بازرگانی و مبادلات فرهنگی که هنوز ازطریق زمینی بین این دو گوشهٔ جهان امکان داشته باشد ناچار بایداز ایران بگذرد . چنانکه‌تا۳۰۰ سال پیش می‌گذشت .

دراین سه قرن که برانزوای جغرافیائی ایران رفته است ، مردمان برای حفظ اهمیت‌اقتصادی راه زمینی‌ازکوشش بازنایستادند. خطوط آهن در سراسر اروپا کشیده شد و در عراق و ترکیه به‌مرزهای ایران رسید. در طرف مشرق نیز راه آهنهای انگلیسی تا زاهدان پیش آمد. درست در خود ایران بودکه راه بسته می شد. حتی‌راه‌آهن‌سرتاسری ایران نتوانست این حلقهٔ گمشده را در جای خود بگذارد .

امروز ماتنها یك راه زمینی به اروپا داریم که دارای صرفه اقتصادی است . راه جلفا راه‌آهن سراسری ایران را از طریق شوروی به اروپامی‌پیوندد . اگر تاسالهای دراز دیگر رؤیای‌الحاق ایران به اروپا از طریق ترکیه به تحقیق نپیوندد، جاذبه‌اقتصادی وفرهنگی راه جلفا روز افزون خواهد بود .

ملت ما از خوشبختی دست داشتن به دریا بهره‌مند است. ولی خلیج فارس برای کشوری که نیروی دریائی و تسهیلات بندری درستی ندارد کافی نیست. علاوه بر این‌وسعت سرزمین‌ایران وپراکندگی مراکز اقتصادی آن ایجاب می‌کندکه‌دریچه‌های‌بیشتری به روی آن گشوده شود .

ضعف پیمانهای بغداد ومرکزی شاید در هیچ زمینهٔ دیگری‌باندازهٔ مورد الحاق راه آهن های‌ایران وترکیه تظاهر نکرده باشد . سالها کار در این حاشیهٔ مرزی هنوز قادر نبوده است به‌جائی برسد. دستگاه پیمان از فراهم آوردن وسائل مادی کافی جهت ساختمان راه آهن عاجز مانده و همهٔ روحیهٔ هم پیمانی نتوانسته است هیجان و تحرك لازم برای چنین کار بزرگی رابرانگیزد .

کمکهای اقتصادی و فنی‌پیمان مرکزی ـ چه آن مقدار قلیل که تاکنون داده شده‌است و چه آن مقدار نامعین که امیدوارند داده شود- همه به جای خود مفید است .ولی از نظر کشور ما بهای کافی در برابر قبول‌تعهدات سیاسی و نظامی پیمان به شمار نمی‌آید .

ارتش ایران پیش از پیمان بغداد هم از تسلیحات آمریکائی استفاده می‌کرد و بدون پیمان مرکزی نیز خواهدکرد. ما نمی توانیم خودرا به شعارها ، به برخوردهای صمیمانه و به سخن-رانیهای گرم در جلسات پرآب‌و تاب قانع کنیم . نتایج عملی و واقعی است که باید به حساب آید . ایجاد مراکز تحقیقاتی اتمی کوچك وبی اهمیت ، یا تربیت سالی یك دوجین دانشجویان و کارشناسان کشورهای عضوپیمان رانمی‌توان نشانه همکاری‌اقتصادی کشورهای پیمان مرکزی شمرد.

در برابر سنتو ، تا آنجا که به‌ایران مربوط می‌شود، یك آزمایش‌جدی قرار دارد- پیوستن راه‌آهنهای‌ایران وترکیه- ایران باید راهی به غرب بگشاید وگرنه جز راه شمالی طریقی نخواهدبود

ماسه قرن به وسائل گوناگون کوشیده‌ایم موقعیت تاریخی خود را بازیابیم خاطرهٔ جنگهای‌گذشته امروز فراموش شده‌است . آیا خاطرهٔ هم پیمانیهای کنونی نیز فراموش خواهدشد ؟

داریوش همایون

از امشب — در سینماهای **متروپل - ایفل - چارلی** — از امشب

شیرین‌ترین فیلم‌کمدی پرحادثه از دلاوریها وسلحشوریهای سربازان ایتالیائی درشمال افریقا

چهار مرد جانباز

دوبله فارسی - رنگی

باشتراك : آلبرتوسوردی

مورتیستوآرنا ـ لیلا روکو

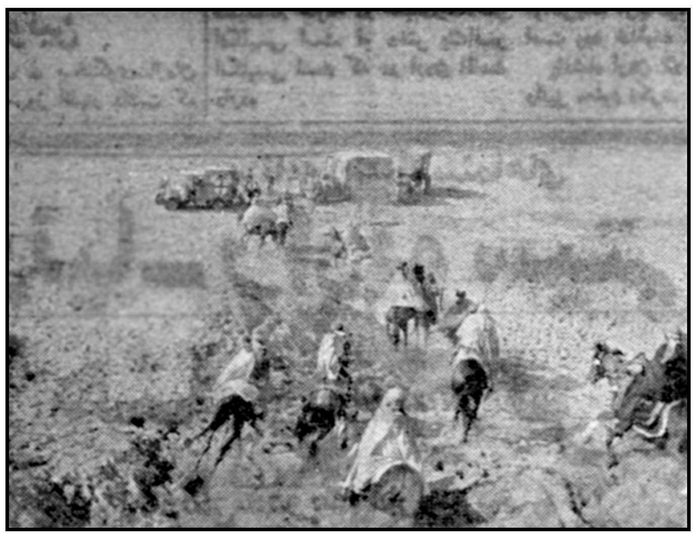

آیشمان روزانه ده هزار نفر را به کوره های آدم سوزی میفرستاد

بزرگترین جلاد تاریخ در برابر دادگاه....

تهیه و تنظیم از: م. قاراجی

-۲۳-

رودلف هس قبل از آنکه اعدام شود در دادگاه عالی لهستان اعتراف کرد که ایشمان فقط یك اجرا کننده ساده دستورات مافوق خود نبود ، بلکه در کشتار دسته جمعی یهودیان بیش از آنچه باو دستور داده می‌شد پیش میرفت و برای‌آنکه در از بین بردن یهودیان تسریع شود هرروز پیشنهاد های جدید به رهبران رایش سوم تسلیم می کرد .

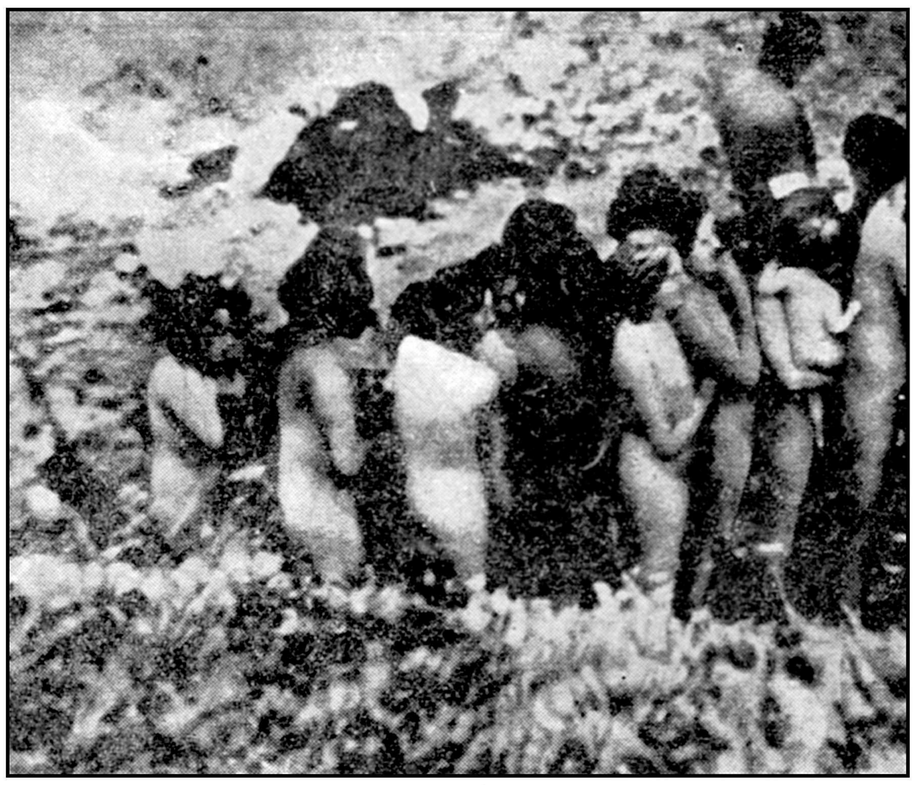

نازیها قبل‌از فرستادن زنان طبق نقشه باطاق‌گاز همه‌چیز آنها را میگرفتند جز کودکانشان !!

رودلف هس خاطرنشان ساخت که دستورات ایشمن و هیملر در مورد محو آثار جنایات در اردوگاه‌آشویتز، بمورد اجراگذاشته شد . اما بزودی‌ما دریافتیم که سوزاندن اجساد درهوای آزاد امکان پذیرنیست زیرا هنگامیکه هوا بد باشد یا باد بشدت بوزد بوئی که از سوختن اجساد بر می‌خیزد تا چندین کیلومتر پخش می شود و ساکنین دهات و شهر های اطراف اردوگاه‌شروع به سخن گفتن‌ازکوره های آدم سوزی و سوختن اجساد یهودیان می کنند ، در حالیکه‌مقامات عالیه تمام کوشش خودرا بکارمیبردند تا اسرار چگونگی کشتار دسته‌جمعی یهودیان برملاء نشود .

بهمین جهت طبق نقشه ساختن از بین بردن اجساد تسریع گردید و دود کوره‌آدم سوزی یك ودو که در جریان زمستان ۴۳-۱۹۴۲ ساختمان آن آغاز شده‌بود در بهار ۱۹۴۳ازآنها بهره‌برداری گردید . هریك از این کوره ها تشکیل شده‌بود از پنج اجاق سه شعله و قادر بود که دریك‌عملیات سه هزار جسد را تبدیل به خاکستر کند .

در زیر زمین کوره های آدم سوزی اطاق های برهنه شدن واطاق های گاز تعبیه شده‌بود پس از آنکه مردان و زنان و کودکان در اطاق های گاز بوضع فجیعی کشته می شدند اجساد آنها را برای سوزاندن به طبقه بالاکه کوره های آدم سوزی‌قرارداشت می فرستادند .

در هریك از اطاق های گاز جا برای سه هزار نفر بود !

درانتظار رسیدن میلیونها نفر یهودی

رودلف هس در دادگاه عالی‌لهستان اعتراف‌کرد که ایشمان چند روزپس از روشن کردن کوره های آدم سوزی یکروز گزارشی برای هیملرفرستادکه در آن خاطرنشان شده بود دوکوره جدید برای کشتار میلیونها نفر کافی نیست و باید فورا کوره های دیگر ساخته شود . بدینجهت کوره های سه و چهار پس از تصویب پیشنهاد ایشمان ، در آشویتز ساخته شد .

این دوکوره جدید نیز مانند کوره های قبلی توسط کارخانجات«توپف ارفورت»ساخته شده‌بود . هس‌بدنبال بیانات خود در دادگاه عالی لهستان افزود که روزانه بیش از ده هزار نفر از مردان زنان و کودکان‌یهودی‌و کسانی که دشمنان سرسخت رایش سوم‌بودند باطاق های گاز فرستاده شده و اجساد آنها در کوره هـــای آدم سوزی‌به خاکستر تبدیل‌می شد!

ملاحظه می فرمائید که بدستور ایشمان کار ها خیلی سریع‌پیشرفت می کرد و تنها «غذای» یکروز اطاق های گاز و کوره های‌آدم‌سوزی‌اردوگاه اشویتز ده هزار نفر و ماهانه سیصد هزار نفر بود !و چنانچه جنك پایان نمی‌یافت و در کار فرستادن یهودیان به آشویتز تسریع می شد فقط چند ماه کافی‌بود که کره زمین از وجود یهودیان پاك شود !

بدستورشخص ایشمان اردوگاه اشویتز نیز بعنوان محل کشتاردسته جمعی تمام «یهودیان جهان» انتخاب شده‌بود و بهمین جهت روز بروز گسترش بیشتری پیدا می کردرودلف هس در دادگاه عالی لهستان شرح‌یکی از ملاقات های خود را با ایشمان بدین نحو شرح داد :

من در تابستان ۱۹۴۳ بـــرای دادن گزارش اقدامات خود به‌آیشمان به بوداپست سفر کردم . ایشمان‌مرا در جریان نقشه جدیدی که بر ضد یهودیان جهان طرح ریزی شده‌بود قرار داد .

ایشمان در انتظار رسیدن‌میلیونها نفر یهودیان مجارستان ، رومانی ، بلغارستان وچك‌اسلواکی بود .

ایشمان بمن گفت که موسولینی باو قول داده است که یهودیان مقیم ایتالیا و همچنین یهودیان نواحی یونان را که تحت اشغال ایتالیائیها بود در اختیار او قرار دهد اما عناصر ضد فاشیست در ایتالیا بشدت با انجام این عمل مخالفت می کنند .

این میلیونها نفر انسان می بایستی «مواد اولیه» کوره های آدم سوزی اشویتز را تشکیل میدادند .

همچنین محافل با نفوذ فالانژیست های اسپانیا بایشمان قول داده بودند که یهودیان اسپانیا را در اختیار او قرار دهند !

در شماره آینده

شکست آلمان آرزو های آیشمان را برباد داد

امریکا باید به تنهائی باشوروی کنار بیاید

واشنگتن -آسوشیتد پرس -۳۰ اوریل -«آلن الندر» سناتور دمکرات آمریکائی از ایالت لوئیز یانا امروز اظهارداشت که «اگر متحدین بزرك امریکادرسازمان دفاعی آتلانتیك‌شمالی کماکان از ایفای نقش شایسته خود در دفاع از غرب شانه خالی کنند ایالات متحده چاره‌ای جـز مذاکره مستقیم وکنار آمدن یکجانبه بـا روسیه نخواهد داشت .»

سناتور«الندر» که در یك‌مصاحبه رادیوئی صحبت میکرد گفت ما دیگر بافرانسه مشورت نخواهیم کرد.

بابریتانیا مشورت نخواهیم کرد. باایتالیا و آلمان‌غربی مشورت‌نخواهیم کرد زیرا آنها که متحدین ماهستند، درگذشته‌کاری برای ما انجام ندادند

توصیه کرده

سناتور «الندر» گفت من در شگفتم که‌اگر متحدین بزرك باختری مابرخلاف آمریکا تمایلی به تقویت دفاع و امنیت‌خویش‌دراروپاوغرب‌ندارند دراین صورت‌چه داعی‌دارد که ما به‌تنهائی باخروشچف مـلاقات نکنیم وراساباوی مذاکره ننمائیم .

«الندر» گفت که این موضوع را بطور کاملا آشکارو عریان به‌پرزیدنت کندی توصیه کرده اما کندی فقط وعده داده‌است که نظریات اورا مورد توجه قرار خواهد داد. وی سپس اظهار داشت‌که‌بدلایل فراوان‌مخصوصا باروشی که متحدین بزرك باختری آمریکا دارند ، رسیدن به توافـق بین شرق‌و غرب در مورد مسئله‌برلن غیرممکن است و خروشچف نیز از این موضوع کاملا آگاهی دارد.

الندر گفت با پولهای گزافی که آمـریکا در اینجا صـرف کـرده اقتصاد ملی آمریکارا خطرورشکستگی کامل تهدید میکند و علاوه بر آن ملت آمریکا نیز از این رهگذر دچار ملال خاطر شده‌است .

سناتور آمریکائی صریحا اظهار داشت که دیگر زمان امتناع‌آمریکا از فروش کالاهای استراتژیکی به شوروی سپری شده زیرا شوروی باندازه کافی از لحاظ اقتصادی و نظامی تقویت شده‌است .

از فردا صبح
کریستال
اسکار

مولن روژ

از فردا صبح
برلیان
زهره

آ-۴۲۰۸

برنامه آینده سینماهای

حافظ-دیانا-همای

شاهکار پرارزش دیگری که تهران را بخود متوجه خواهد ساخت

«استالینگراد»

برنده پنج جایزه از فستیوال ونیز دوبله‌فارسی

حماسه‌ای از نبرد عده‌ای از جان‌گذشته در خوفناکترین لحظات جنك‌دوم جهانی ، نبرد خونین وعجیب استالینگراد

آ-۴۲۰۱

آ- ۴۲۸۰

کشوری که ۳ روز از استقلال آن میگذرد

روز پنجشنبه ۷ اردیبهشت سیرالئون باستقلال نائل آمد. سیرالئون دهمین مستعمره پیشین بریتانیا ست که از ۱۹۴۷ ببعد مستقل میشود • سیرالئون که در باختر افریقا قرار دارد پس ازغنا در ۱۹۵۷ و فدراسیون نیجریه در ۱۹۶۰ سومین مستعمره افریقائی انگلستان است که دارای حکومتی ازخود میشود •روابط‌میان سیرالئون و بریتانیای کبیر همواره رابطه ای صمیمانه بوده است وسر میلتون مارگای نخست وزیر سیرالئون آرزومند تعاون و دوستی میان دو کشور بوده‌وخواسته است‌که آنکشور جزو گروه کامنولث درآید •

تاریخ و نژاد

سیرالئون در ساحل باختری افریقا قرار دارد و کشوریست به مساحت ۷۲٫۳۲۴ کیلو متر مربع جمعیت کل این کشور ۲٫۴۰۰٫۰۰۰ نفر است که از این‌عده بجز ۳٫۰۰۰ نفر بقیه افریقائی اند پایتخت این کشور فریتون (شهر آزادی) است با جمعیت ۸۸٫۰۰۰ نفر •

فریتون که‌یکی از دل انگیز ترین لنگر گاههای طبیعی جهانست بسال ۱۷۸۸ توسط انگلیسها در محل‌فعلی خود بنیاد شد تا ماوائی باشد برای بردگان رها شده افریقائی ، وآنگاه بدنبال بنیاد این شهر مردمانی که از دست بازرگانان برده گریخته بودند بدان سامان آمدند و رفته رفته این ناحیه رونق و اعتبارگرفت آنچنان که در سال ۱۸۹۳ این خطه شهری بزرگ شد که شهرداری از خود داشت •

اخلاف این ساکنان اولیه همگی زبان انگلیسی را چون زبان مادری خود فرا گرفتند و اکنون نیز زبان انگلیسی زبان رسمی سیرالئون‌است• فریتون بانضمام نواحی ساحلی کنار آن برویهم ٦٦۳ کیلومتر مربع‌وسعت دارد واز ۱۸۰۸ بصورت کوچ - نشینی انگلیسی درآمده است • سه ایالت ناحیه جلگه سیرالئون که از سال ۱۸۹٦ جزو بریتانیا شده‌اند مسکن قبائل گوناگون افریقائی اند که هر یك عاد ت‌های خاص خود را حفظ کرده‌اند و هرکدام بزبانی‌ویژه سخن میگویند • در سال ۱۹۲٤ این سه ایالت و کلنی فریتون بهم منضم شدند و حکومت واحدی را پدید آوردند •

سیرالئون برویهم کشوریست فلاحتی و کلران مردم بیشتر ازراه کشاورزی است اما ثروت اساسی کشور.بمنابع طبیعی آنستکه از راه استخراج آنها بویژه آهن و الماس تامین میشود • و امروز دیگر عایدات حاصل از استخراج منابع طبیعی بمراتب برعایدات‌حاصل ازکشاورزی فزونی دارد •

نحوه حکومت نیز در این کشور بمرور ایام دستخوش تحول گشته است • در ماههای آوریل و مه‌سال ۱۹٦۰ کنفرانسی در لندن برپا شد که در آن نمایندگان جمعیت های گوناگون سیرالئون شرکت داشتند و در همان کنفرانس بود که قرارشد سیرالئون از تاریخ ۲۷ آوریل ۱۹٦۱ کشوری مستقل گردد •

اندکی پیش‌از کنفرانس سال۱۹٦۰ تمام احزاب و دسته های سیاسی سیرالئون با یکدیگر توافق کردند «جبهه متحدی» تشکیل دهند وزیر لوای این جبهه متحد برای حصول استقلال مملکت خود مبارزه کنند • رهبر این‌مبارزه هاسر میلتون‌مارگای بود و او قول داد که پس از مستقل شدن کشور اصلاحهای اساسی در امور اداری مملکت بدهد •

حزب سر میلتون مارگای که «حزب مردم سیرالئون» نام دارد بیشتر بحمایت مردمان سه ایالت ناحیه‌ی جلگه ای مستظهر است واز سال ۱۹۵۱ ببعد این حزب‌درقوه‌ی قانونگزاری اکثریت را داشته‌است• حزب مخالفی‌بنام«کنگره‌ی همه‌مردم» پس از کنفرانس لندن بتازگی تشکیل شده است •

در چند دهسال گذشته اقتصاد سیرالئون به تندی تحول یافته است و در این تحول نقشه های اصلاحی که پس از جنگ دوم جهانی طرح شده اند بیش از هر چیز موثر بوده‌اند •

دولت نه تنها در سامان بخشیدن امور کشاورزی کوشش کرده - واین کوشش باعث شده که مثلا میزان تولید کاکائو و قهوه از ۱۹۵۰ ۱۵ برابر شود - بلکه سرمایه‌گزاری های خصوصی را نیز همواره تشویق نموده است •

میزان تجارت خارجی از ۹٫۵۰۰٫۰۰۰ لیره در ۱۹٤۸ به ٤۵٫۵۰۰٫۰۰۰ در ۱۹۵۹ رسیده‌است و عایدات دولت در این دوره از ۲٫٦۰۰٫۰۰۰ لیره به ۱۱٫۵۰۰٫۰۰۰ ترقی کرده است • قرضه های‌مختلف دولت انگلستان که از ۷ میلیون لیره تجاوز کرده است در دهسال گذشته دولت‌سیرالئون را در انجام برنامه خود یاوری کرده‌است •

دولت انگلستان همچنین موافقت کرده که در حدود ۷٫۵۰۰٫۰۰۰لیره بصورت قرضه و کمك های فنی در سالهای اول‌استقلال بدولت‌سیرالئون بپردازد •

میراث شورش الجزایر

اگر چه ژنرال دوگل ، ازبحران چهار روزه الجزایر ، که کابوس‌جنك داخلی را در فرانسه نزدیك کرده بود پیروز درآمده‌است ، میراث‌این‌شورش برای فرانسه و غرب تا ماههای آینده باقی خواهد ماند .

باوجود آنکه فرانسه بسرعت از این وضع خلاصی یافت و با وجود آنکه فرانسویان ، در آفتاب بهاری بخیابان « شانزه لیزه » ریختند و سرود پیروزی‌خواندند ، هنوزاحساس میشود که آثار اضطراب آمیز این شورش از بین نرفته است .

به اطمینان و اعتماد عظیمی که ژنرال دوگل به ارتش فرانسه داشت ضربت سختی فرود آمده‌است . و اعتماد متفقین فرانسه به ثبات و پایداری وضع فرانسه نیز بسختی متزلزل شده‌است . ژنرال‌موریس‌شال که اکنون در اطاق انفرادی زندان « سانته » نشسته است و باتهام خیانت درانتظار محاکمه و احتمالامرك است ، همین چند ماه پیش بود که بر همه نیرو های ناتو در اروپای مرکزی فرمان میراند .

توطئه عمیق

در داخل فرانسه‌گواه‌های مشهودی در دست‌است که‌توطئه‌الجزایرعمیق‌تر از « شورش ژنرالها » بوده‌است . افراطیون راست در داخل فرانسه از توطئه مطلع بوده‌اند و حتی در آن دست داشته اند . بعده زیادی از مامورین کشوری و حتی پلیس‌فرانسه ظن همدستی و همکاری باشورشیان الجزایر میرود .

در ساعات پروخامت‌صبح یکشنبه، موقعیکه داوطلبان جلوی وزارت‌کشور فرانسه اجتماع کرده اسلحه می - خواستند ، یك واحد ژاندارم را ، که محافظ کاخ الیزه مقر ریاست‌جمهوری بود ، عوض کردند . زیرا ظن آن میرفت که دستور ها را اطاعت نکند و باشورشیان همکاری داشته باشد. بجای این واحدژاندارم ، گروه‌دیگری را گذاشتند که بیشتر قابل اعتماد بود .

سه هنك در فرانسه منحل شد و افسران آن بازداشت شدند و افراد آن در تمام ارتش پخش شدند ، یك ژنرال چهار ستاره در زندان است‌و سه‌نفردیگرمانندجنایتکاران‌دراختفابسر میبرند.دهها‌افسردیگر، که‌همه ژنرال هستند ، بصورت بازداشت انضباطی زندگی خودرا در سرباز خانه ها می- گذرانند و گروه انبوهی ازسرهنگان و افسران کم درجه تر تحت نظر و مراقبت قرار دارند بیش از چهار صد نفر افراد غیر نظامی در فرانسه بازداشت شده یاتحت بازجوئی قرار گرفته اند . درالجزیره وضع ازاین هم بدتر است تصفیه دامنه داری در پلیس الجزیره ، مامورین دولتی ، کارکنان رادیو و مطبوعات و مقامات قضائی انجام میگیرد .

این تصویری که از فرانسه‌مجسم کردیم تصویر زیبائی نیست و نمیتواند باعث افتخار و سرفرازی فرانسه باشد .

بحرانی که اکنون فرانسه می- گذراند ، در قرن حاضر در تاریخ فرانسه نظیر و مشابهی نداشته‌است. این حقیقت که شورش فرانسه فقط چها روز دوام پیدا کرد نباید توجه را از خطر عظیمی که وجود دارد و میراث تلخی که از خود بیادگار گذاشته ، منصرف نماید .

بدتر از ۱۹٦۰

این شورش ، از باصطلاح«شورش سنگر ها » که در سال ۱۹٦۰ عده‌ای از افسران جزء و افراد غیر نظامی در الجزیره برپا کردند ، بمراتب بدتر بود . بحران ایندفعه‌تمام‌دستگاه دولتی فرانسه و سازمان ناتو را مورد تهدیدی قرار داد ، که بهیچوجه با شورش سال ۱۹۵۸ قابل مقایسه نبود .

قیامی که درسال ۱۹۵۸ ژنرال دوگل را بر سر کار آورد ، چیزی بزرگتر و مهمتر از یك مسئله صرفا نظامی بود . آن قیام نشانه‌سرخوردگی و عقیم ماندن کوشش های جمهوری چهارم فرانسه بود و ژنرال دوگل که بعنوان مظهر نظام جمهوری تلقی میشد ، در دسترس بود .

اگر این « شورش ژنرالها» موفق میشد ، تنها نتیجه منطقی آن برقراری یك‌دیکتاتوری نظامی در فرانسه‌بود. گردانندگان این دیکتاتوری نظامی چنان دور از فهم و درك واقعیات سیاسی بودند که چنین حکومتی حتی نمی‌توانست شروع به فرمانروائی بکند .

اگر چنین حکومتی در فرانسه ، مرکز اروپا و قلب ناتو ، بر سرکار می‌آمد سازمان ناتو در هم میریخت‌و شرایط سیاسی روسها در آلمان ، برلن و اروپا برغرب تحمیل میشد.

ژنرال شال در شب شورش به‌یك دریا سالار تلفن کرده و گفته بود : « اگر شما از من پیروی نکنید ، در عرض شش ماه جبهه توده‌ای که کمونیستها آنرا رهبری و پشتیبانی می‌کنند ، در فرانسه ایجاد خواهد شد . »

دریا سالار مزبور جواب داده‌بود: « اگر از شما پیروی کنم حتی زودتر از این کمونیستها بر فرانسه مسلط خواهند شد » و کوشی را سرجایش گذاشته بود . البته این دریاسالار به دوگل وفادار ماند ولی مقصود این است که سرنوشت فرانسه به چین ریسمانهائی آویخته بود .

حقایق ناگوار

اگر شورش موفق میشد تعادل وضع ناتو و اروپای غربی و حتی خودایالات‌متحده‌امریکا نیز شاید بهم میخورد . اما اکنون فرانسه داردخرده ریزه های افتخار در هم شکسته ، حیثیت تنزل کرده و ثبات مورد شك قرار گرفته خود را جمع و جور می‌کند تا به آن سرو سامانی بدهد .

روزنامه‌لوموند که‌از تمام‌روزنامه‌های فرانسه بیشتر مورد احترام است ، فردای روز شورش در مقاله ای‌نوشت که گروهی از « عمال » آمریکا و اسپانیائی ها و آلمانها ژنرال شال‌را باین شورش تشویق کرده‌اند . حتی این حقیقت که پرزیدنت کندی کمك خودرا به ژنرال دوگل عرضه کرده نتوانسته است این فکر را در میان گروهی از فرانسویان از بین ببرد . چنین تصور میشود که مقصود ازاین عرضه کردن کمك آن بوده است که تلویحا نشان داده شود ژنرال‌دوگل شخصا نمی‌تواند کار ها را روبراه کند .

اما درباره توانائی ژنرال دوگل ، در حل مسئله الجزیره از طریق مذاکره هنوز زوداست که بتوان اظهار نظر کرد . مطمئنا هیچ یك از مقامات رسمی فرانسه هم نمی‌توانند دراین باره اظهار نظر قطعی کنند .

بالاتراز همه ، گرچه ژنرال دوگل پس از پیروزی بر شورشیان افتخار و عظمت بیشتری یافته است ، ولی کشف خیانت و تحریکات و وجود منابع قدرت مخفی برای فرانسه‌بسیار و عواقب آن ، جمهوری پنجم را ناگوار بوده‌است . زیرا این شورش بسر حد نابودی برده است .

عاقلانه نیست اگر تصور کنیم‌که بلافاصله بعداز این واقعه ناگوار فرانسه ناگهان بتواند اعتماد بخود را باز یابد .

بیشتر احتمال میرود که فرانسه بر سرفرازی و غرور خود خواهد افزود ، استقلال خود را توسعه‌خواهد داد و حساسیت بیشتری‌نشان خواهد داد . و ژنرال دوگل ، مردیست که میتواند این کار را بکند .

(نیویورك‌هرالدتریبون)

اختلاف در داخل حزب کمونیست هند

منچستر -رویتر -۲۹ آوریل - روزنامه گاردین چاپ‌منچستر گزارش داده است که درداخل حزب کمونیست هندوستان اختلاف شدیدی بروز کرده است .طبق گزارش این روزنامه کنگره اخیر حزب کمونیست هندوستان در ویجایاوادا موفق به ایجاد وحدت و هماهنگی درنظریات اعضای حزب‌نشده ووضع این حزب درقبال انتخابات‌آتی هندوستان نیز نامعلوم است •

بورقیبه به آمریکا واروپا سفر میکند

تو نس - ۳۰ آوریل - خبرگزاری فرانسه - حبیب بورقیبه رئیس جمهوری تونس از امروز سفر رسمی خودرا در آمریکا واروپا آغازکرد. بورقیبه درین مسافرت بطور رسمی از کشورهای کانادا، آمریکاو انگلستان دیدن خواهدکرد.

مستحکمترین موتور پمپ دیزل دنیا
دیزل مارگو

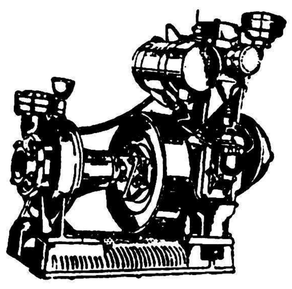

از ۲ اینچ تا ۸ اینچ باسوخت بسیار ناچیز آب‌ورودنیاز شمارا تامین میکند. محصولات امتیازات موتورپمپ دیزل مارگو در دنیا منحصر بکارخانه سازنده آن بوده و قابل تقلید نیست استقبال مصرف کنندگان درتمام کشورهای صنعتی دنیا بخصوص درآمریکا و آلمان باعث اثبات ارزش صنعتی آن میباشد لوازم یدکی موتورپمپ های دیزل مارگو درتمام شهرستانها موجود میباشد

دیزل مارگو محکم. قوی. ارزان

نماینده‌انحصاری: شرکت ایران مارگو - تهران خیابان سعدی شماره ٤۸۱ - تلفن ۳۸۱۳۳ ۳۰۵٤٦۵

بمناسبت شکست ژنرال های کودتاچی درالجزایر

کلاه کهنه ،شمشیر کهنه ژنرالی‌می خریم

اطلاعات هوائی

با اخبار و مطالب جالب خود ایران و کشورهای بزرگ را بهم نزدیک میکند

اطلاعات هوائی برای محصلین بانصف قیمت

امشب در سینماهای رویال - آسیا - رکس

اثر عجیب وبیسابقه سینمای انگلستان فیلمی بمراتب قویتر وهیجان انگیزتر از دراکولا

وایداسکرین
رنگی
دوبله بفارسی

نفرین دراکولا

باشرکت :
دونالدولفیت
باربار اشلی

پس‌از موفقیت فیلم دراکولا سینمای انگلستان اثری تهیه و عرضه نمود که بعقیده کلیه تماشاچیان جهان بمراتب ازفیلم قبلی عجیب‌تر بود این فیلم نفرین دراکولا نامدارد

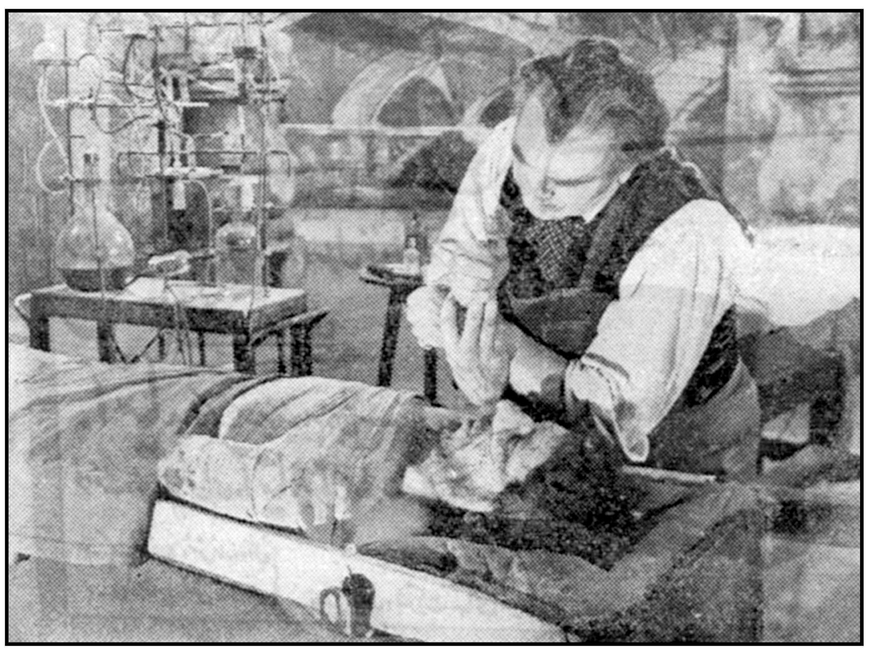

انتقاد

از :ناصر نجمی

میآیند و میروند !

هنوز مرکب دستور انحلال وخاتمه کار دوسازمان معاملات خارجی و تدارکات گل خشك نشده بودوجمعی برجنازه این دومرحوم زار وزموریه میکردند که دستور دیگری صادر شد تا ته بساط سوپرمارکت هم برچیده شود ! ولابد باید انتظار داشت مریض دیگری که بنام فروشگاه‌فردوسی‌اکنون بوی حلوایش بلند شده‌است همین روزها آخرین چانه خودرا انداخته و او هم بصف اسیران خاك ملحق‌گردد.

البته بخاطر دارید روزی که قرار شد این سازمانها متولدگردند، هنوز در نطفه بودندکه بوق‌ها و کوس ها بطور غرش آسا بصدا درآمدند و به‌مردم و بخصوص به اجزای دولت وعده کردندکه چه نشسته‌اید، ازاین پس با بوجودآمدن فروشگاهها و سازمانهای خرید و فروش دولتی و نیمه دولتی ، دیگر نگرانی وپریشان روزگاریهای‌شماکه ازناحیه‌گرانی‌زندگی واین نرخهای گران سرچشمه میگرفت یکسر خاتمه خواهند یافت و دنیا و مافیها برروی شما لبخند مهر خواهند زد و از این ببعد گل‌امید و آرزو های شما شکفته خواهدشد و میتوانید بابهای ناچیز از سیر تاسماق و از سوزن تا چرخ خیاطی و دیك ودیك‌بر از این سازمانها و فروشگاهها جنس خریداری نمائید تا خلق‌الله بدانند که معنی اعلان جنك باگران فروشی وگران فروشان خام طمع چیست ، والی‌آخر قضیه ..

اما متاسفانه این سازمانها و فروشگاهها آمدند و چندصباحی ماندند ودفن شدند و جز یك بارسنگین بر بودجه دولت چیزی از خود باقی نگذاشتند ولی در مقابل ، عفریت‌گرانی وترقی نرخها همچنان بادهان کج و چشم های از حدقه درآمده برای‌مردم ماند وبهمه این سازمانهای خلق‌الساعه وایجاد کنندگانش خندید !

وارداین بحث نمی‌شویم که هروقت تصمیم جنك بانرخها بمیان آمد و شمشیرها از نیام بیرون کشیده شد بدبختانه قیمت‌ها تنزل نکرد ، سهل است بطور برق آسامهم بالا رفت‌ولی موضوع گفتگوی ما برسر این‌سازمان های دولتی و نیمه دولتی است که روزی می‌آیند و می‌نشینند و پس از ماهها جلسه وکمیسیون که البته‌هر یك‌ازآنها خود هزینه‌ئی تحمیل‌میکند سازمان و یافروشگاهی را تشکیل‌می دهند و در اطراف آن هم با آب و تاب داد سخن میدهند که این‌سازمان مثلا ماموراست فلان کارمهم و خطیر را درزمینه بهبود وضع عمومی وغیره انجام دهد و بدنبال آن تشکیلات عریض و طویلی هم بایك مدیر کل وچندین صدعضو و باضافه مقرریهاو مستمریهای دیگر خلق مینمایند.ولی هنوز چند ماهی از تشکیل آن نمی گذرد که ناگهان زمزمه بهم خوردنو برچیده شدن آن بگوشها میرسد و بلافاصله هم جمعی مامور میشوندکه این سازمان را برچیده و هیئت‌مدیره ویامدیر عاملی‌رابرای‌تصفیه‌ورسیدگی بحسابها و اسرافها بوجود آورند ، حالا چه بودجهو هزینه‌ئی از این‌بوجود آمدنها و بهم خوردنهاتحمیل بیت‌المال مسلمین میشود خدا میداند .

خوب است بیائیم و کلاهمان را قاضی کنیم که اصلا چرا بدون‌مطالعه وتوجه بهمه جوانب و اطراف شمااین سازمانها رابوجود می‌آورید و اگر علت وجودی آن تامین نظر فلان‌شخص یا اشخاص معین نیست ، پس باید باقتضای ضرورت قطعی مردم و رفع حوایج آنها باشد دراین صورت نه تنها انحلال آنها معنی ندارد بلکه توسعه آنها هم ضروری بنظرمیرسد شمایك روز می‌آئید و برای تاسیس فلان فروشگاه و سازمان جشن می گیرید، از رجال‌و معاریف ومسوبین مملکت دعوت بعمل می‌آورید و در افتتاح آنها نطق‌های غرا میکنید ودر مناقب و خواص آنها داد سخن‌میدهید وآنوقت هنوز چند ماه از تولد آنها نگذشته یکمرتبه یك قلم قرمز روی آنها میکشید و در آنهارا تخته می کنید و حساب این را نمی‌کنید که‌چه زیانهای بزرك از این راه متوجه‌مردم میشود ؟ وآیا مصلحت ایجاب نمی کند که اینگونه امور را حساب کرده واز روی مآل‌اندیشی و بصیرت کامل انجام دهید تابچنان سرنوشت های شوم ویاس انگیزی دچار نشوندومردم هم‌بمقیاس‌وسیعی‌اعتماد وامیدها شان را از دست ندهند ؟

علت اساسی شکست این تاسیسات آنست که در لزوم تاسیس و اداره کنندگان آنها مطالعات کافی از ابتدا نشده است و غالب کارهادر جامعه ما چنین استو صورت سرهم بندی دارد . هیچکس بعاقبت کاری که می کند نمی اندیشد و همه در فکر حال هستند و باستفاده آنی بیش ازهر چیز توجه دارند . بدینجهت اغلب کار ها به نتیجه نمیرسد و نه تنها فایده ای را که باید نمی دهد بلکه ضررهای بیشماری نیز ببار می آورد .

گفتگوی همشهری

اراضی جاده سوم

افرادیکه اراضی آنها در مسیر جاده سوم‌واقع‌شده تقاضا دارندچنانچه قرار است بعوض قیمت عادله بزمین آنها از اراضی اطراف تهران که‌غالبا ارزش خودراازدست داده‌اند وخرید و فروش نمیشود واگذارشود قیمت‌عادله روز هردوزمین سنجیده شود تا حق مسلم عده‌ای افسر خدمتگزار تضییع نشده باشد .

درمسابقه اسبدوانی

عده‌ای از تراکمه دشت گرگان که هرساله در مسابقه اسب دوانی شرکت دارند مینویسند باآنکه در تمام مسابقات کشوری برای شرکت کنندگان مسابقه حداقل قیمت در راه آهن منظور وحتی خوراك آنها را فدراسیون مربوطه تامین میکند در مقابل باشگاه سوارکاران باوعده و وعید که‌قطار تخفیف خواهد داد مارا دعوت میکنداما متصدیان راه آهن‌با خشونت زیاد حداکثر قیمت تعیین‌شده رادریافت داشته‌اند همچنین درمورد جایگاه اسب ۴۵۰ریال درهرماه و بابت اسم نویسی درهر هفته مبلغی دریافت میدارند که طاقت فرسا واز عهده ماخارج میباشد برای‌آنکه‌بتوانیم درآتیه نیز درمسابقات شرکت کنیم تقاضای عطف توجه‌داریم .

قابل توجه اداره راهنمائی

آقای شیر علی خان شیخی می نویسد توجه اداره راهنمائی و ـ رانندگی را به نکات زیر که تاثیر بسیاری در بهداشت عمومی دارد جلب و تقاضای انجام آنرا دارم :

۱ـ جلوگیری از دود گازوئیل اتومبیلهای کهنه و فرسوده ۲ـ توجه به نظافت تاکسیهای مندرس ودوشك های کثیف و پاره آن ۳ـ ممانعت از صدای کوش خراش ماشین هائی که لوله اگزوز و خفه کن خود را برداشته روز و شب از یك کیلو متری صدای زشت و ناهنجار آن اعصاب را ناراحت و شهر را پر از سرو صدا و آلوده از دود مینماید.

تلفن عمومی فرودگاه

اداره کل اطلاعات وروابط عمومی وزارت پستو تلگراف و تلفن عطف بشرحیکه در شماره مورخ ۱۰ر۱ر۴۰ راجع‌بدستگاه تلفن عمومی فرودگاه مهرآباد درج‌شده بود اعلام میدارد : نقص تلفن همگانی مهرآباد بعلت خرابی کابل اختصاصی‌فرودگاه‌میباشد که‌بقرار اطلاع اقدام به‌تعویض کابل شده‌و قریبا نظر عموم تامین خواهد شد .

گرمابه سعدی

آقای مهندس علی علیزاده می نویسد گرمابه سعدی واقع درخیابان قزوین کوچه پمپ بنزین از حالت گرمابه بودن خارج و بصورت یك دستگاه مولد امراض در آمده است چندی قبل‌مدیرکل بهداشت‌شهرداری اعلام داشت که از محل بازدید و متصدی آن بدادگاه معرفی گردید باوجود این تفاوتی حاصل نشده این دوده های سنگینن‌زندگی‌را برای اهالی حرام کرده است .

صدور برك ذخیره

آقای حسین نیساری مینویسد متولدین ۳۱۲ تا ۱۵ حوزه لار فارس که برگ پزشکی در دست دارند از خدمت زیرپرچم معاف‌شده وبایستی از طرف حوزه مربوطه برگ ذخیره بآنها داده شود در مراجعه بحوزه نظام وظیفه دچار اشکال و سرگردانی میشوند شایسته‌است درانجام‌تقاضای قانونی آنها تسهیلاتی فراهم گردد.

موضوع پل‌نکا

اداره آمار و انتشارات وزارت راه عطف بشرح مندرج در شماره ۱۰۴۷۶ اعلام میدارد ! پل نکا از پلهای قدیمی است که وضع فعلی آن ایجاب مینماید از استفاده خارج وبر روی رودخانه مزبور پل جدیدی ساخته شود و در سال جاری جزء برنامه پلسازی قرار گرفته است بعلاوه بمحض احساس خرابی پل بلافاصله اقدامات احتیاطی از طرف اداره راه استان مازندران بعمل آمد و عملیات حفاظتی موقتی بر روی طاق پل شروع شد که با این‌ترتیب مسلما منع عبور کامیونهای سنگین ضروری بوده است از طرفی در حالیکه برای رفت و آمد وسائل نقلیه از رودخانه راه فرعی ایجاد شده‌اقدام به‌ساختمان‌پل‌چوبی موقت نیز شده و در نتیجه خواست اهالی محترم تامین گردیده است .

فاضل آب کارخانه

آقای محمد جاوید ساکن بخش ۵ اصفهان مینویسد دو سال و نیم‌است کرارا باولیای امور شهر گزارش نموده ام که متصدیان کارخانه‌شهرضا بدون رعایت بهداشت ساکنین‌خیابان هفت دست و کوچه جباخانه فاضل آب آن کار خانه را که بی نهایت کثیف و متعفن است در جوئیکه از محل مزبور میگذرد قرار داده وآب فوق الذکر بچاه های مشروبی نفوذ نموده و طبق بازدید و گواهی ـ مسئولین بهداشت اصفهان قابل‌شرب نیست ولی متاسفانه تاکنون توجهی باین امر حیاتی و حفظ سلامتی مردم این محل نگردید تقاضای عطف توجه داریم .

محمد رضا شاهوردی

حالا که استخدام دولتی ممنوع است

پس تکلیف جوانان تحصیل کرده‌چیست؟

ما جوانان از روز نامه اطلاعات تشکر می کنیم که یك ستون از روزنامه را در اختیار عموم نهاده که بتوانند عقاید خودرا متذکر شوند .

در باره دستوری که آقای نخست وزیر به تمام ادارات دولتی صادر نموده مطلبی دارم دراین دستور نوشته اندکه استخدام‌ممنوع است و من در جراید آنرا مطالعه کردم : بااین وضع تکلیف یك‌عده تحصیل کرده امروزی چیست جوانان دیپلمه پس از صرف ۱۲ سال عمر خود پشت در دانشگاه می مانند و در کنکور از هر صد نفر حداکثر ۱۰ نفر آن قبول می شوند و می گویند بقیه بیسوادند اگر این ها چنانکه آقای عبداله صدیقی در روزنامه اطلاعات نوشته سواد ندارند پس چرا مدرك دیپلم را به آنها داده‌اند و نوشته اند که از مزایای قانونی استفاده نمایند اگر هم سواد دارند چرا بااین‌وضع رو برو هستند . چرا در خارج از کشور ما دیپلم ایران ارزش دارد وفقط در داخله مملکت است که برای همین مدرك تحصیلی اررشی قائل نیستند .

باید بگویم که برنامه وزارت فرهنك ما غلط است و همین‌برنامه جوانان را بعد از سالها تحصیل پشت میز نشین بار می آورد وبهمین لحاظ است که ما جوانان توقع داریم تا در ادارات بما کار بدهند و همیشه چشم براه ادارات هستیم. خود ما جوانان تصدیق داریم که این توقع کاملا بیجا است ولی‌آیا برای ما مقدور است که برای فرا گرفتن صنعت و حرفه مجددا کنر را از سر بگیریم و محصول‌دوازده سال زحمت تحصیل را بدورانداز یم وبرویم تا بنائی و میکانیکی یاد بگیریم . فرض کنید جوانی می خواهد در یك شرکت ملی مشغول کار شود باو می گویند سه ماه باید بدون حقوق کار کنی و این حساب‌را نمی‌کند که تکلیف‌زندگی این فردی که می خواهد برای سازمان آنها کار کند چه میشود و با چه وضعی باید این آدم خود را اداره نماید .

سالی چندین هزار نفر بجوانان سرگردان مملکت که همه با داشتن دیپلم بیکار هستند اضافه میشود و این عده باید همچنان سربار پدر و مادر و انگل اجتماع باشند . اگر جوانان کشور ما به تحصیل ادامه ندهند و درس‌خواندن بازهم در انحصار عده خاصی‌باشد آنوقت همان اوضاع و احوال صد سال و پنجاه سال قبل که فقط عده معدودی سر جنبان اجتماع بودند پیش خواهد آمد و بقیه افراد از عده‌ای بی سواد وکوتاه فکر تشکیل خواهد شد . ما جوانان عقیده داریم که بشر در اثرتحصیل علم و ترقی می کند اگر بر سرراه تحصیل سدی‌ایجاد شودپس ترقی‌و تکامل مفهومی نمی تواند داشته باشد . بااین برنامه وزارت‌فرهنك هیچکاری نمی شود کرد و هرروز وضع از روز پیش بدتر راسفناکتر خواهد شد . ما از مسئولین و مخصوصا از آقای نخست وزیر می خواهیم که فکری برای ما جوانان بکنند . مشکل دیگر ما این است که‌افزایش تعدادبانوان‌و دوشیزگان شاغل مانع از پیدا شدن کار برای جوانان است درست است که‌زنان ومردان باید دوش بدوش هم‌کار بکنند ولی اگر توجه شود در اجتماعی که مردان و جوانان‌بیکار هستند حق نیست که برای اشتغل بکار مردان و جوانان حق تقدمی قائل شوند .

نقشه ساختمان
فراز نو تلفن ۳۰۲۶۰۱
آ ـ ۲۹۵۷ ۱ـ۲۰

کپیه ازاسناد
تحصیلی ـ معافی ـ رانندگی ـ بازرگانی در دوقیقه فتو پرسپولیس
لاله‌زارنو ـ چهارراه کنت ۳۷۴ ۱ـ۳۰ آ ـ ۲۰۲۷

سیویا یک یخچال منحصر بفرد

قابل استفاده درمنزل و دراتومبیل

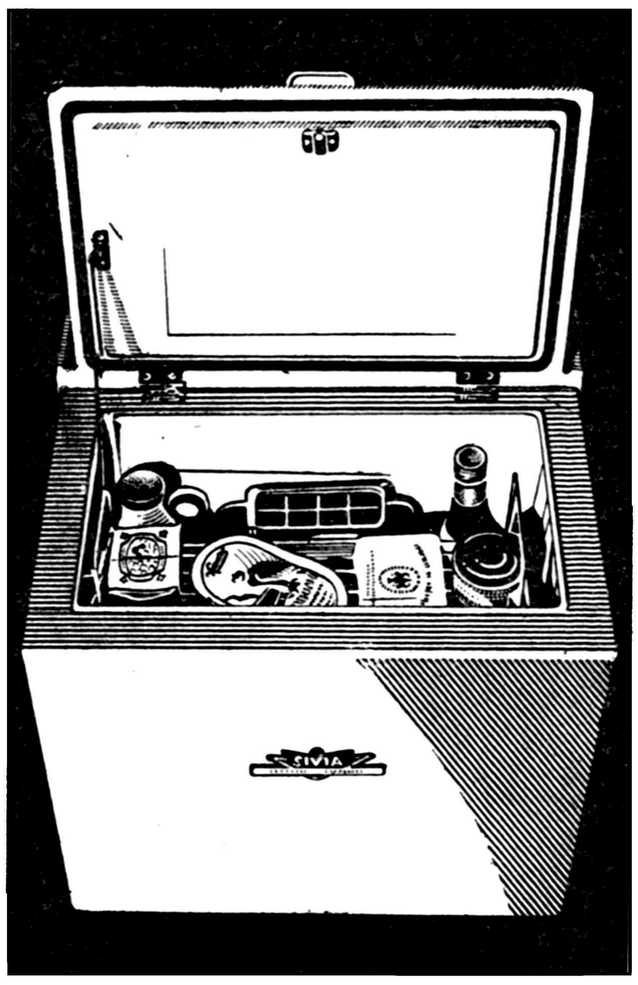

یخچالهای زیبای سیویا محصول کارخانجات آلمان و لوکزامبورك دراتومبیل با باطری ۱۲ ولت کار میکند مصرفی معادل ۴۰ وات‌کمتر از یك رادیو دارد یخچال سیویا درمنزل بابرق ۲۲۰ولت و در۲۴ ساعت فقط یك کیلووات مصرف دارد .

نماینده انحصاری شرکت مراد ایفل ـ خیابان نادری ساختمان ارباب‌گیو ـ تلفن ۴۳۷۷۲

فروشگاه ساحل ـ نبش خیابان کاخ و شاه

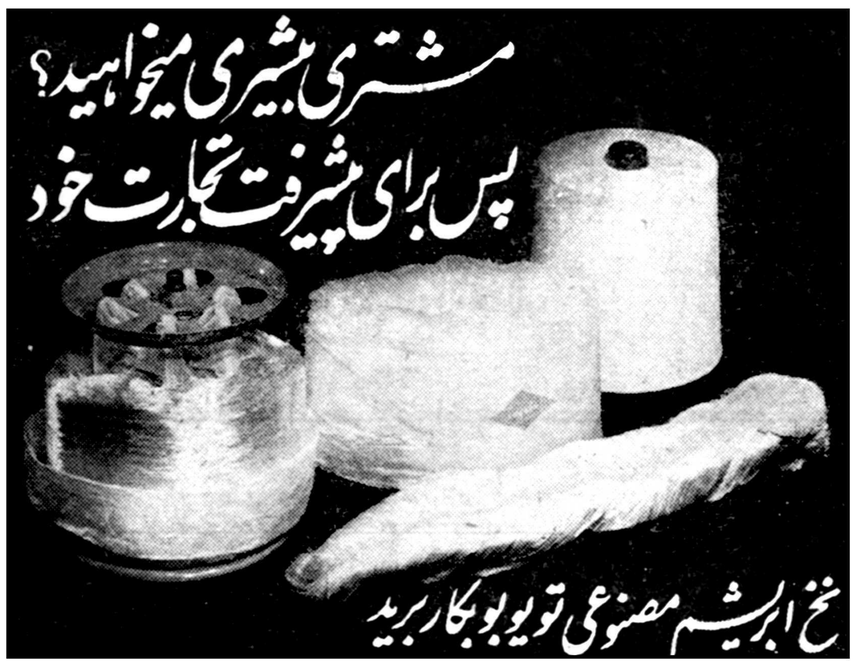

دلیل این ادعا اینست که نخهای ابریشم مصنوعی تویوبوازخمیر عالی ابریشم مصنوعی‌که در کارخانجات ماتولید میشود ساخته می شوند. جدیدترین تجهیزات مانند ماشین های نخ ریسی دوکاسه‌ای و سیستم شستشوی قالبی دراین کارخانجات مورد استفاده قرار میگیرد. برای اطمینان از یکسانی کالا یك بازرسی دقیق و منظم در کلیه مراحل تولید بعمل می آید . شما همیشه می توانید به نخهای ابریشم مصنوعی تویوبو اطمینان داشته باشید . در محصولات ما یك عامل برازنده دیگر وجود دارد وآن قیمت مناسب آنست . برای پیشرفت تجارت خود نخ مارك تویوبو بکار برید .

برای کسب اطلاعات بیشتر به آدرس زیر مکاتبه فرمائید وجزوه مارا که‌مربوط به نخ ابریشم مصنوعی میباشد بخواهید .

TOYO SPINNING CO., LTD.
C.P.O. Box 277 — OSAKA (Japan)

گفتگو درمحافل بازرگانی

پرداخت طلب مقاطعه‌کاران گشایشی در کار بازار است

پولی‌که دولت بمقاطعه‌کاران میپردازد بابت‌قروض وسفته‌هاوارد بازارخواهدشد

بحث های ما تحت عنوان گفتگو در محافل بازرگانی در سایر محافل نیز مورد توجه قرار گرفته است •

امروز عده ای از مقاطعه کاران که‌برای دولت‌از جمله سازمان برنامه کار میکنند بدنبال مطلب چندشماره قبل درباره بی پولی بمارجوع‌کردند تا بنویسیم بی پولی تنها دامن گیر بازار نیست بلکه دولت هم بی پول است و شاید یکی از علل عمده بی پولی بازار این باشد که اصولا بعضی از موسسات دولتی قادر به انجام تعهدات و پرداخت بدهی های خود نیستنداین عده اظهارمیداشتند که‌با این ماه در حدود چهارماه است که سازمان برنامه کار کرد آنها را برآورد نمیکند و پول کار های‌انجام شده را نمی پردازد دلیلی‌که سازمان برنامه ارائه میکند این است که فعلا پول نداریم قرار بود بمابول بدهند چون هنوز پولی بسازمان برنامه داده نشده است پرداخت بدهی فعلا مقدور نیست و باید صبر شود طبیعی است که در این میان نه دولت ضرر میکند ونه سازمان برنامه بلکه تنها مقاطعه‌کاران هستند که بمناسبت آلوده شدن بکار ضرر میکنند با آنکه سازمان برنامه پول نداشته و طلب مقاطعه‌کاران رانپرداخته کارش تعطیل‌نشده است در حالیکه کسانی که با مقاطعه کاران سر وکار دارند اگر غروب‌روز کار اجرتشان پرداخت نشود روز بعد شروع‌بکار نخواهند کرد • کارگر و مهندس و متخصص باید در سر موعد حقوق خود را دریافت کند وگرنه‌بکارادامه نمیدهند مقاطعه‌کاران باطمینان و بخاطر کاری که دردست دارند مقداری ماشین آلات ولوازم برای کار خود از خارج و داخل خریداری کرده‌اند که اقساط آن را بادریافت دستمزد کارکرد خویش‌باید بپردازند وضع‌فعلی و عدم پرداخت دستمزد موجب شده که مقاطعه‌کاران قادر بواریز حساب و پرداخت سفته های خود نباشند واز این لحاظ‌دچار مخاطراتی شوند • از یك طرف برای پرداخت حقوق کار گران بزیر بار قروض جدید با بهره زیاد رفته‌اند و از طرف دیگر امکان تعطیل کار هم وجودندارد‌چون‌درآنصورت‌خسارت‌از حد فعلی هم زیاد تر خواهد شد معلوم نیست تکلیف ما چیست اگر پولی راکه طلبکاریم بما برسد مسلما ماهم بابت قروض و سفته های‌خود آنرا ببازار برمیگردانیم و این خود گشایشی در کار بازار بوجود می آورد و بازار هم تا حدودی بپول مورد احتیاج خود میرسد مقاطعه ـ کاران مزبور از دولت و سازمان برنامه تقاضا دارند که بوضع آنها رسیدگی دقیق بشود و تا حدی که امکان داردحقوق حقه‌آنها رابپردازند این عده معتقد بودند که دولت با پرداخت این بدهی نه تنها دیون خود رامیپرداز بلکه‌قدم موثری درتخفیف فشار بی پولی بازار برمیدارد •بازار تهران در ده روز اخیر از لحاظ‌پول کمی‌وضع بهتری پیدا کرده وعلت آن پرداخت حقوق بکارمندان دولت است که فورا تاثیر خود را دربازار منعکس نموده ست •

بعقیده یك بازرگان معتبر بازار

برای ممیزی باید افراد بی‌غرض گمارده‌شوند

درممیزی باید ازهرگونه اجحاف و بند و بست مامور ومؤدی جلوگیری شود

موضوع ممیزی درآمدها در بازار تهران و محافل بازرگانی بااهمیت فوق العاده تلقی گردیده است زیرا اهمیت کار در اینست که معمولا ممیزی یك عمل جدی تحقیق در باره درآمد ها وسرمایه های‌مودیان است ممیزی‌همیشه‌بانارضایتی مودیان توام بوده و با سوابقی که در این زمینه وجود دارد نشان میدهد که بازرگانان نمیتوانند بموضوع‌ممیزی خوش بین باشند امروز یکی از بازرگانان معروف بازار در این مورد اظهار داشت مااز کلیه اقدامات مثبت ومفید وزارت دارائی‌که بتواند حقایق کار ما رابرای آنها آشکار سازد استقبال میکنیم • در مورد ممیزی هم همین نیترا داریم اما میخواهیم بدانیم که وزارت دارائی با چه‌افراد ومامورینی خیال دارد اینکار رابکند در ممیزی از آدم های باصطلاح‌با تجربه ! سابق نباید استفاده شود بلکه از افراد پاك و بی غرض‌سابق باید استفاده گردد کار دستگاه‌وصول ونحوه وصول مالیات در سالهای اخیر کم و بیش مورد رضایت‌مودیان بوده است مسئولین جدید وزارت دارائی هم سرگرم تکمیل اقدامات مثبت گذشته و همچنین بر طرف ساختن نواقص قبلی هستند بنابر این باید در ممیزی از هر گونه اجحاف و بند وبست مامور ومودی جلوگیری بعمل آورند موضوع‌دخالت موسسه تحقیقات اجتماعی دانشگاه در ممیزی نگرانیهای احتمالی را تقریبا از بین میبرد برای وزارت دارائی هیچ موفقیتی مهمتر از این نیست که ممیزی سالمی انجام‌دهد هم مردم از آن راضی باشند و هم دولت بحق خودبرسد مقامات فعلی وزارت دارائی قادر به چنین عمل و کسب چنین موفقیتی هستند وقتی حسن نیت وصداقت و درستی و رعایت جانب مردم ملاك عمل باشد بازرگانان واطاق بازرگانی همه در پیشرفت آن از هر گونه کمك و مساعدت کوتاهی نخواهند کرد •

شرکت ایران در کنفرانس عمرانی سئول

روز شنبه آینده یك کنفرانس امور عمرانی باشرکت ایران و ۱۳ کشور دیگر در سئول پایتخت کره جنوبی‌تشکیل میشودهدف‌این کنفرانس که ۷ روز طول خواهد کشیدفراهم کردن زمینه برای تبادل نظر درباره امور عمرانی و آبادانی در کشور های‌شرکت کننده می‌باشد •

کنفرانس مزبور زیر نظر دولت کره و اداره همکاری های بین‌ـ المللی امریکا تشکیل می‌شود •

مسائلی که در کنفرانس مزبور مورد بررسی قرار میگیرد مربوط به‌امور بهداشت،فرهنك،کشاورزی، شیلات ،امور اجتماعی ،کار های دستی و صنایع کوچك می‌باشد. درسال‌های اخیر نظیر این کنفرانس ها درایران ، لیبی ، تایلند و سیلان نیز تشکیل شده‌است •

از ایران ۳ نماینده ایرانی ویك امریکائی از طرف اداره همکاری های فنی و اقتصادی امریکا در ایران شرکت دارند که عبارتنداز: آقایان اکبر معاون فنی وزارت کشور ـ بهنام رئیس عمران استان آذربایجان غربی ـ صفا رئیس‌پروژه های عمرانی بنیاد فورد و آقای «گالووی» رئیس قسمت عمران اداره همکاری های بین‌المللی در ایران •

دراین کنفرانس مسائل مربوط به‌پیشرفتهای عمرانی وآبادانی کشور های شرکت کننده مورد مطالعه قرار میگیرد و کمك هائی راکه اداره همکاری های بین‌المللی در زمینه‌های عمران به‌کشور های شرکت کننده می‌نماید موردبررسی کنفرانس قرار میگیرد •

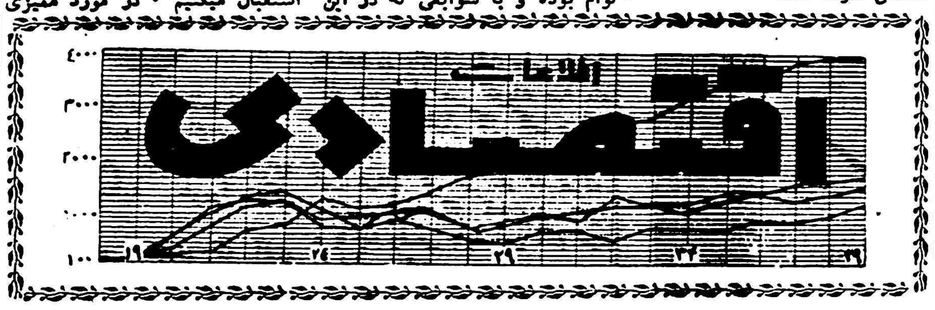

بااجرای مقررات جدید واردات

میزان معاملات بیمه‌های ایرانی افزایش یافته

تنها کالاهائی که بابرات‌وصولی وارد میشود درشرکت‌های بیمه خارجی‌بیمه‌میگردد

امروز اطلاع حاصل شد که با اجرای مقررات جدید بانك مرکزی در مورد گشایش اعتبار اسنادی‌برای ورود اکثر کالا های وارداتی برمیزان معاملات شرکت های بیمهٔ در ایران افزوده شده است •

یك مقام مطلع دراین‌موردبخبرنگار ما اظهار داشت طبق مقررات بیمه‌ـ کالاهای وارداتی که با گشایش‌اعتبار بکشور وارد میشود باید بیمهٔ آن در داخله صورت گیرد و پرداخت اعتبار مربوطه نیز منوط به داشتن ورقهٔ بیمه نامهٔ داخلی است . ولی کالاهائی که جزو ۱۴ قلم بوده و بابرات‌وصولی وارد میشود بیمهٔ آن در خارج ازکشور بوسیله فرستندهٔ کالا صورت‌میگیرد.

این مقام اضافه کرد تا آغاز سال جاری که ورود کالا بابرات وصولی بود اکثر بیمهٔ کالا ها در خارج‌صورت میگرفت ولی با اجرای مقررات جدید کلیه این بیمه ها در داخل صورت میگیرد بدین جهت شرکت های‌بیمه از این امر بسیار راضی می‌باشند وبر میزان صدور بیمه نامه‌های آنهابتعداد زیادی افزوده شده است .

ارز ـــ طلا

بهای انواع ارز و مسکوك طلا دربازار آزاد تهران

قیمت بریال

دولارنقد	۸۲٫۵۰	پهلوی	۶۹۰
دولار حواله پستی	۸۰	نیم پهلوی	۳۴۸
پوند نقد	۲۳۵	ربع پهلوی	۱۷۳
پوند حواله پستی	۲۲۴	ژوژ قدیم	۷۷۰
مارك نقد	۲۱	ژوژ جدید	۵۷۰
مارك حواله پستی	۲۰٫۱۰	لیره عثمانی قدیم	۶۶۰
فرانك فرانسه نقد	۱۷	لیره عثمانی جدید	۵۱۵
فرانك فرانسه پستی	۱۶٫۶۰	پانزده مناتی	۱۵۵۰
هزارلیر ایتالیا نقد	۱۳۰	ده مناتی	۱۰۰۰
هزار لیر ایتالیا پستی	۱۲۹	پنج مناتی	۳۹۰
فرانك سوئیس نقد	۱۹	بیست دولاری	۳۳۵۰
فرانك سوئیس پستی	۱۸٫۷۵	دولار مکزیکی	۳۸۰۰
لیره‌ترك اسکناس بزرك	۶٫۲۰	طلای شمش	۴۲۲
روپیه پاکستان نقد	۱۱٫۲۵	نقره قدیم	۱۰۷
روپیه هندوستان نقد	۱۱٫۵۰	نقره جدید	۲۳٫۲۵

نسل ماهی سفید درحال انقراض است

اقدامات جدی برای تکثیر مصنوعی ماهی در رودخانه‌های شمال آغاز شده

نسل ماهی در دریای خزر در حال از بین رفتن است . بهمین جهت بدستور مدیر عامل جدید شیلات که هم‌اکنون در شمال بسر میبرد اقدامات جدی آغاز شده که از طریق تکثیر مصنوعی در رودخانه سفید رود و سایر رودخانه های مهم جلوی این خطر گرفته شود •

خبرنگار ما در گزارشی که‌ازبندر پهلوی فرستاده می‌نویسد که رئیس شیلات شمال در مورد علت کم شدن نسل ماهی معتقد است که دامهای ثابت در کلیه کرانه های بحر خزر زیاد شده و این خود یکی از عوامل اساسی‌ازبین رفتن‌نسل ماهی‌است اگر دامهای ثابت برداشته شود امکان دارد که مجددا نسل ماهی زیادشود. در فصل صید ۳۹ـ۴۰ که شیلات قریب سیصد تن ماهی گرفت درحالی که قاعدتا باید در حدود هشتصد تن میگرفت .

فصل صید گذشته از نظر صید ماهی غضروفی که خاویار از آن تهیه میشود برای شیلات رضایت بخش‌بود و فقط از نظر صید ماهی سفید شیلات نتوانست‌برنامه‌ای راکه داشت اجرا کند .

خبرنگار ما در گزارش خود اضافه میکند که کمبود صید ماهی‌سفید برای عموم صیادان و ساکنان بندر پهلوی زیان فوق‌العاده ببار آورده ووضع‌اغلب آنها رضایت بخش نیست .

برنج و گندم

بهای‌گندم تنزل نموده وقیمت‌برنج ترقی‌کرده است

قیمت نوع غلات از قبیل گندم‌وجو نسبت بماه گذشته‌تنزل نموده است.

محصول تازه گندم بزودی وارد میشود• گندم نوخوزستان تااواخر این ماه و گندم تازه گرگان تااواخر خرداد بمرکز خواهد رسید محصول جوتازه زودتر ازگندم بدست‌میآید• بهای گندم گرگان خرواری ۲۰۰۰ تا ۲۰۵۰ ریال ، گندم همدان و بروجرد و اراك ۲۱۵۰ تا ۲۲۵۰ ریال و جو خرواری ۱۴۰۰ریال میباشد معاملات انواع برنج در تهران نسبتا جریان دارد • قیمت برنج مقداری ترقی نموده‌است • برنج هم‌اکنون بمیزان احتیاجات موجود است و برنجکاران مشغول کشت برنج در نقاط شمالی کشور میباشند ـ پیش بینی میشود محصول سال جاری که در مهر ماه بدست میآید بسیار رضایتبخش می باشد بهای‌عمده فروشی‌برنج صدری آملی ۲۰ تا۲۳ ریال، صدری‌رودسری ۲۳ تا ۲۵ ریال ،برنج دمسیاه رشتی ۲۸ تا۳۰ ریال و دمسیاه‌رودسری ۲۸ تا ۳۱ ریال ، وبرنج چمپا ۱۵ تا ۱۷ ریال میباشد •

شرکتها

* شرکت «مصر دارو» با مسئولیت محدود برای انجام کلیه امور بازرگانی باسرمایه یك میلیون و پانصد هزار ریال بمدیریت آقایان .کتر هوشنك فلسفی و دکترویکتور آسیهوسیاوش صفائی تشکیل گردید .

* شرکت «دائم» با مسئولیت محدود برای امور بازرگانی و کارهای تولیدی و صادرات و حق العمل کاری با سرمایه دو میلیون ریال بمدیریت آقای احمد کیهان‌تاسیس شد .

مناقصه و مزایده

* اداره سررشته‌داری ارتش خرید پنیر و ماست مصرفی یکساله‌پادگان مرکز تا ۲۳ر۲ر۱۳۴۰

* اداره سررشته داری ارتش خرید یکصد و پنجاه هزار عدد قاشق تا ۱۶ر۲ر۱۳۴۰

STRICK & ELLERMAN LINE

خط کشتیرانی استریك والرمن

حالت کشتیهای استریك والرمن دربنادرایران درتاریخ ۳۰ر۴ر۱۹۶۱

نام‌بندر	نام‌کشتی	تاریخ ورود تقریبی	تاریخ پهلوگرفتن
بندرعباس	خوزستان	درحدود ماه مه	برای تخلیه به بندر میرسد
بوشهر	سیموس	درحدود ۷ مه	برای تخلیه به بندر میرسد
	استریت‌هام‌هیل	درحدود ۱۳ مه	» » » »
	خوزستان	درحدود ماه مه	» » » »
	آردمور	درحدود اول ژوئن	» » » »
	بالتستان	ـ	ـ
بندرشاهپور	گلستان	درحدود ۲۹ آوریل	برای تخلیه به بندر میرسد
	کلن موری	درحدود ۱۲ مه	» » » »
	خوزستان	درحدود ماه مه	» » » »
	آردمور	درحدود ۱۴ ژوئن	» » » »
	بالتستان	ـ	ـ
خرمشهر	ترکستان	دربندر است	برای لیورپول واون‌موت‌ولندن بارگیری میکند
	بلوچستان	درحدود ۸ مه	برای تخلیه به‌بندر میرسد
	تیرستان	درحدود ۵ مه	» » » »
	گلستان	درحدود ۵ مه	» » » »
	کلن موری	درحدود ۱۷ مه	» » » »
	سیتی‌اف کراچی	درحدود ۱۹ مه	» » » »
	سیموس	درحدود ۲۰ مه	» » » »
	استریت‌هام‌هیل	درحدود ۲۳ مه	» » » »
	آردمور	درحدود ۱۷ ژوئن	» » » »
	خوزستان	درحدود ماه ژوئن	» » » »
	بالتستان	ـ	ـ

برای سایر مشخصات بآدرس زیر مراجعه فرمائید

فرانك س استریك و شرکاء (بصره محدود)

تهران ـ خیابان فردوسی شماره ۷۷ تلفن شماره ۴۵۳۵۷ ـ ۴۰۴۱۹

خرمشهر ـ صندوق پستی شماره ۲ تلفن شماره ۲۸۴۶

آ ـ ۴۱۸۰

حضرت آقای علی شهیدزاده وکیل محترم شرکت گوشو

به علت کسالت و تعطیلات عید جواب مرقومه مطبوعاتی جنابعالی به تاخیر افتاد اجازه می خواهم اگر زحمتی برای شما نداشته باشد لطفا جواب سئوالات زیر را اطلاع فرمائید .

۱ـ آقای ناکاجیما موافقت نامه ای راکه در تاریخ ۴ر۲ر۳۸ راجع به قرار داد های شماره‌تی . جی . ام و ۸۵و۸۵ اضافی و تی . جی . ام.اس ۱۰۸ باشرکت سهامی برق و ریسندگی نجف آباد منعقد شده است امضاء کرده است یا خیر ؟

۲ـ جمله زیر را جنابعالی در جلسه مورخه ۹ر۹ر۳۹ شعبه ۸ دادگاه شهرستان فرموده اید یانه ؟ راجع باستناد ضمیمه دادخواست بطوری که عرض شد مدافعات خودرا موکول بملاحظه اصول آنها نموده ام و اکنون عرض می کنم که مقداری از آنها مورد تکذیب و تردید موکل است بخصوص ورقه ای بنام موافقت نامه ۴ر۲ر۳۸ ازآن یاد کرده اند قویا مورد تکذیب موکل است .

۳ـ باوجود اعلان بزرك و مفصلی که موکل شما شرکت ژاپنی گوشو در صفحه ۷ شماره ۱۳ر۱۰ر۳۹ روزنامه اطلاعات راجع بمعرفی نمایندگی خود در تهران کرده است چگونه در حضور مامور اجرای دادگاه شهرستان و کارمندان شرکت ملس ادعا کرده اید که‌شرکت گوشو در ایران نمایندگی ندارد .

۴ـ بااین که آقایان اوگینووناکاجیما صد ها نامه و قرار داد و موافقت نامه به عنوان نمایندگی کمپانی گوشو امضاء کرده اند آیا آقایان اوگینووناکاجیما نمایندگی خودرا از گوشو در نزد مقامات قضائی انکار کرده اند یانه ؟

۵ـ شرکت گوشو که قریب ۱۵ میلیون دولار در ایران معامله کرده آیا تاکنون دیناری به عنوان مالیات بدولت ایران پرداخته است یا خیر ؟

۶ـ جنابعالی سمت وکالت و وظیفه دفاع از آقایان اوگینووناـ کاجیما را هم داشتید و دارید یا خیر ؟

در خاتمه با تقدیم احترام حضور شما یاد آور می شوم که‌اینجانب حاضرم بر خلاف عقیده شما این بحث را ادامه دهم تا خیلی از حقایق معلوم شود .

آ ـ ۴۳۰۰ مدیر عامل شرکت سهامی برق و ریسندگی نجف آبادهوژن

ROTISS-O-MAT

ماشین‌های جوجه کبابی مشهور

روتیس اومات

به گنجایش ۳۵ ـ۲۸ و ۹ عددی رسید

نمایشگاه سونی خیابان نادری تلفن ۶۴۱۴۵

۱ـ۵ آ ـ ۳۰۶۴ آ.آ.

کمپرسور ـ کنتاکتور ـ بتونیر ـ الواتور ـ پمپ

شرکت سهامی سیرات خیابان تخت جمشید شماره ۳۹ مقابل خانه آسوشیتد تلفن ۶۹۰۲۰

ماشین آلات کشاورزی — تریلی

دیزل موتور

ساخت آلمان

برای آبیاری ـ برق ـ کارخانه

بقدرت های مختلف

نماینده انحصاری از شهرستانها

میپذیریم

نماینده انحصاری درایران

شرکت سهامی ماشین آلات ایران ـ تهران

خیابان شاهرضا شماره ۷۷۰ مقابل زایشگاه

تلگرافی ماشینکو تهران ـ تلفن ۷۲۷۶۴ و ۷۲۷۶۷

موتور پمپ — کارخانه نخ‌ریسی — کارخانه نخ‌بافی — موتور دیزل — کارخانه روغن کشی — تراکتور

آ ـ ۴۲۷۰

آگهی مناقصه

کارخانه شیر پاستوریزه تهران ششصد هزار جعبه مقوائی فشنگی (کارتن)مورد نیازخود را طبق مشخصات موجود در کارخانه از طریق مناقصه خریداری مینمایدپیشنهاد دهندگان‌میتوانند بامراجعه بکارخانه و اخذ برك شرایط و ملاحظه نمونه پیشنهادات خودرا تاساعت ۱۲ روز ۲۰ر۲ر۴۰ بدفتر کارخانه تسلیم و رسید دریافت دارند .

رئیس کارخانه شیر پاستوریزه تهران ـدکتر مصطفی اورلدی

آ ۳۷۰۴ ۱ـ۲

تشکیل سازمان دفاعی آتلانتیک شمالی

خاطرات مونتگمری

فاتح نبرد العلمین

ترجمه : غلامحسین صالحیار

-٦٤-

محاصره برلن درسال ۱۹۴۸ زنك خطری بودکه نتایج آن در دنیای غـرب بصورت تشکیل پیمان «ناتو» ظاهر گردید

فیلد مارشال بازنشسته مونتگمری خزان عمر را به‌باغبانی میگذراند

سپس احتیاج به تشکیلات‌وسازمان های وسیـع تری محسوس شد و انگلستان و فرانسه به «بنلوکس» پیوستند تا «اتحاد غرب» را تشکیل دهند . در هفدهم ماه مارس ۱۹۴۸ با انعقاد پیمان‌بروکسل ، اتحاد غرب عملی گردید . پیمان مذکور در ابتدا محدود به زمینه های اقتصادی، تقویت اصول و مبانی دموکراسی‌و مسائل مشابه آن بود .

اندکی پس از انعقاد پیمان بروکسل روسها محاصره‌برلن را آغاز کردند وسرانجام این محاصره با عملیات هوائی پیروزمندانه غرب درهم‌شکست این امر در دنیای غرب وضع‌را بشدت وخیم کرد و ناراحتی قابل ملاحظه‌ای بوجود آورد .در حقیقت محاصره‌برلن زنك خطری بود که موجب پیدایش‌فکر طرح نقشه های دفاعی در غرب‌گردید و وزرای دفاع ٥ کشور عضو پیمان بروکسل و مشاوران آنها جلسه ای تشکیل دادند تا مسائل مربوط به تدارك سرباز وتجهیزات‌کافی را مورد مطالعه قرار دهند . سپس در ماه دسامبر ۱۹۴۸ تصمیم بایجاد یك «سازمان دفاعی اتحاد غرب» گرفته‌شد که در صورت وقوع حمله نقشه ای برای دفاع آماده داشته باشدو من بسمت فرمانده کل نیرو های زمینی، دریائی و هوائی این سازمان منصوب گردیدم . ستاد این سازمان دفاعی‌در «فونتن‌بلو» بر قرار شد ونام‌اختصاری این ستاد را «یونیفورس» گذاردند

در این ایام ، در آنسوی‌اقیانوس اطلس مذاکراتی در جریان بود که هدف آنرا لزوم تشکیل یك سازمان واحد برای‌ایجاد سیستم‌دفاعی‌متقابل تشکیل میداد . این سازمان بایستی شامل و جانشین «پیمان بروکسل » می گردید . در امریکا و کانادا نظر براین بود که اگر منظور واقعا تامین امنیت غرب است آنها و کشور های معین‌دیگری نیزباید باین سازمان به پیوندند ، ووضع ناحیه اقیانوس اطلس برای آنکه بکمك اروپا بشتابد مساعد گردد .

در تاریخ ژوئیه ۱۹۴۸ یـك سلسله مذاکرات مقدماتی درواشنگتن شروع شد و سراسر آن سال ادامه یافت .

سرانجام در تاریخ ٤ آوریل ۱۹٤۹ سازمان دفاعی آتلانتیك شمالی با عضویت ۱۲ کشور تشکیل شد و هدف آن بوجود آوردن یك اتحاد دفاعی برای حفظ صلح و امنیت بین‌المللی و تامین ثبات‌و رفاه کشورهای منطقه آتلانتیك بود . این اتحاد بنام اختصاری «ناتو» شهرت یافت .

بزودی روشن‌شد که‌سازمان‌دفاعی اتحاد غرب بایستی در این سازمان دفاعی جدید جذب شود و اینکارعملی گردید .

سپس در دوم آوریل ۱۹۵۱ ژنرال ایزنهاور کنترل عملی نیرو های نظامی و دفاعی پیمان را دردست گرفت .

پس از عضویت ترکیه ،یونان سپس آلمان غربی‌تعداد اعضای این پیمان به ۱۵ رسید .

اندیشه‌های بعدی

دیگر بپایان داستان خویش رسیده ام و بطور قطع از نوشتن این داستان شخصا لذت برده ام . اکنون تشخیص می دهم زمانی که شاگرد مدرسه بودم ، و شاید بعدا که جوانی بشمار میرفتم مسائل معدودی رامی توانستم درست درك کنم و هیچ چیز را بطور کامل و همه جانبه نمیتوانستم ببینم .درنخستین فصل‌این کتاب برای شما توضیح دادم که قبل از پایان دوران تحصیل باین نتیجه رسیده بودم که برای نیل به موفقیت در میان عوامل بیشمار باید دردرجه اول از کار سخت و صداقت کامل‌نام برد . در اینجا می خواهم عامل سومی را نیز بیفزایم که شهامت نام دارد . منظور من شهامت اخلاقی است ،یعنی اینکه انسان از گفتن و یا عملی کردن آنچه بنظرش صحیح میرسد ، هرگز باکی نداشته باشد .

باید دانست وقتی مسئولیت‌بزرگی بعهده انسان محول شده است توجه باین سه عامل کار آسانی نیست و من پروای آنرا دارم که غالبادرطول حیات خود نتوانسته ام آنطور که‌باید این اصول را رعایت کرده باشم .

موضوع‌دیگری که موجبات‌ناراحتی خیالم را فراهم ساخته اینست که رهبری جنك دوم جهانی ، در زمینه های معینی با شیوه صحیح انجام‌نشده و از این رهگذر مردم انگلستان دوران وحشت و اضطراب را بیش از حد لزوم تحمل کرده و بی جهت‌متحمل تلفات جانی گردیده اند .

من تصور می کنم زمانی که‌دوران عملی زندگی سربازی خود را ترك گفتم و بازنشسته شدم شخص سرشناسی شده بودم و اشتهـاری داشتم اعم از خوب یا بد اـ اما بطور قطع این نکته را دریافته بودم که راهی که انسان را باین مرحله از زندگی میرساند بسیار صعب و پر از موانع گوناگون است . کسی که‌این راه دشوار را تا پایان طی می کند و بقله زندگی میرسد ممکنست در مظان سوءتفاهمات‌بسیار قرار گیرد و هدف حملات و انتقادات فراوان واقع‌گردد. در اینجاست که امکان دارد بانسان احساس تنهائی دست دهد بخصوص این مسئله که بسیاری از محبوبترین کسانش ، بخاطر موقعیت اجتماعی که دارد از او کناره می گیرنـد احساس تنهائی را شدیدتر و عمیق‌تر می کند .

تنها راه حل قضیه اینست که‌در چنین مواردی ، بیش از هرزمان‌دیگر باید انسان خود را وقف وظیفه ای که دارد بکند‌و بررغم انتقاداتی که آشکار و نهان از او می شود.بدون تزلزل راه خود را تا سر منزل‌مقصود بپیماید . این راهی است که من شخصا در پیش گرفته ام .

قسمت عمده زندگی من‌با مسئله رهبری سرو کار داشته است و من اکنون کوشش خواهم کردبرای شما توضیح دهم که چگونه در شرایط کنونی مسئله رهبری نظامی با گذشته تفاوت دارد و از چه راهی باید به‌آن نزدیك شد .

دو هزار سال پیش سربازان‌خود بخود اطاعت می کردند زیرا قدرت را متعلق به یك مرجع عالی و مافوق خویش میدانستند . اما امروزه قدرت را باید عاقلانه و منطقی اعمال کرد ، و الامنجر به نافرمانی‌درمیان سربازان خواهد گردید . (ناتمام)

خیابان خیام ـ نبش پارك شهر ـ تلفن ۳۰٤۵۷۱

مدل های جدید کولرهای کریر
یک نام بزرگ در صنایع آمریکا
کولرکریر باسرویس مجهز دارای بزرگترین قدرت خنک کن ـ بی صدا ـ کم مصرف بدست کسانی ساخته شده که صنعت تهویه مطبوع را بوجود آورده و بیش از نیم قرن در جهان رهبری کرده اند
Carrier
نماینده انحصاری
شرکت شعله خاور
خیابان تخت جمشید ـ چهارراه بهار ـ تلفن ۶۸۹۶۲ ـ ۶۸۹۶۵
آ ـ ٤۲۷٤

چرخ شیر گاوشان اصل ساخت آلفالاوال سوئد
همه اندازه موجود است فقط در
شرکت بهروز
خیابان نادری
فروش درمشهد ۱ـ فروشگاه کلمن ۲ـ فروشگاه‌اطلس
آ ـ ٤۲۳۰

ترافلکس
هر کدبانونی را مجذوب میکند
اطاق و سالنهای منزلتان را با ترافلکس مفروش کنید .
ترافلکس با رنگهای بدیع و زیبا و استحکام فراوان با سانی تمیز و شفاف میشود .
نماینده انحصاری در ایران :
شرکت سهامی سافیر ـ تلفن : ۷۰۰۳۲
JM TERRAFLEX
کاغذ آهکی زیبا
آ ـ ٤۲٤۸

سازمان فاکوپا
بشما توصیه میکند
که خودرا برای مسافرت بدور دنیا آمـاده کنیـد

مسافرت بدور دنیا با تامین کلیه مخارج وهزاردلار پول توجیبی بزرگترین وجالب‌ترین جایزه‌ایست که یك مؤسسه بزرك بشما تقدیم میکند . دنیای‌بزرك‌ما . **قاره‌ها ـ دریاها ـ کوهها‌وشهرهای فراوان دارد** انسانهای بسیار **با زبانها ـ لباسها ـ رنگها وآداب و رسوم مختلف و تمدنهای گوناگون درپهنه این جهان پرعجائب زندگی میکنند** و شما بعداز مراجعت ازاین سفر میتوانید بامباهات بگوئید **(من‌دنیا را دیده‌ام)** بار سفر ببندید وآماده باشید .

بزودی چگونگی استفاده از این جایزه بزرك باطلاع شما خواهد رسید .

فردا...
چهار بعد از ظهر
روز قرعه‌کشی بلیطهای بخت آزمائی ملی
آ ـ ٤۱۷۸

قضات دادگستری میگویند :

حقوق قضات کم است

نمایندگان قضات درمجلس شورای‌ملی و مؤسسه اطلاعات تقاضاهای خودرا بیان کردند

قضات تهران میگویند : اشل حقوق قضات پائین‌است
یکنفر قاضی باحقوق ماهی چهارصدتومان بپرونده‌های اختلاس شش میلیون تومانی رسیدگی میکند ..
دربعضی از دادگاهها منشی اداری از قاضی بیشتر حقوق میگیرد .

★ **قاضی باید مناعت طبع داشته باشد و برای این‌منظور باید غنی باشد .**

روز گذشته آقایان نمایندگان قضات دادگستری پس ازملاقات‌با رئیس‌مجلس شوری‌بروزنامه‌اطلاعات آمدند وباآقای عباس‌مسعودی مدیر اطلاعات در باره مشکلات خود مذاکره کردند .

آقایان دکتر کیانوری.سوا دکوهی خطیبی .خلیل‌زاده ورضاحمید بنمایندگی قضات در اطاق مدیر اطلاعات تقاضا های قضات راشرح دادند که ذیلا از نظر خوانندگان میگذرد :

***

نمایندگان قضات گفتند : اشل حقوق قضات که روزی مورد غبطه و رشك سایر کارمندان دولت بود امروز از اشل حقوق اکثریت کارمندان دولت پائین تر است و قضات شریف و پاکدامن کشور که دارای .مسئولیت سنگینی در قبال اجتماع هستند در عسرت و سختی زندگی می کند .نمایندگان قضات می گفتند :در سال ۱۳۰۲ [illegible] قانونگزاری حقوق قضات را [illegible] ابر حقوق سایر کارمندان در [illegible] تعیین نمودند زیرا آنهاخوب میدانستند که قاضی مسئولیت سنگینی دارد . پیوسته در معرض تهدید و تطمیع است و اگر وضع مالی او مساعد نباشد و درآمدش کفاف هزینه زندگی اورا ندهد خدای نکرده ممکن است در مقام حساس خویش به غلط داوری کند وحق به حقدار نرسد، ولی متاسفانه قضات به تدریج از توجه مخصوص دولتها محروم مانده اند و عدم رضایت تمام دستگاه های قضائی راه را گرفت .

ترمیم

در سال ۱۳۳۴ که مسئله اصلاح دستگاه دادگستری مورد توجه قرار گرفته بود به امر اعلیحضرت همایونی اشل حقوق قضات بالا رفت . وآن نارضائی نیز خود به خود منتفی شد ولی از آن تاریخ تاکنون با این که به علت گرانی هزینه زندگی اشل حقوق بسیاری از کارمندان دولت بالارفته ولی حقوق قضات ثابت مانده است

حسرت دیگران

نمایندگان قضات می گفتند در سال ۱۳۳۴ و یکی دو سال بعد از آن کارمندان سایر ادارات حسرت وضع قضات را می خوردند از جمله مهندسین کشور اظهارمی داشتند که اشل حقوق آنان باید بدرجه اشل حقوق قضات برسد اما امروز تفاوت اشل حقوق مهندسین و قضات زیاد است و قضات باشل حقوق مهندسین‌غبطه می خورند در تمام کشور های اروپائی حتی در بسیار ی‌از کشور های آسیائی اشل حقوق قضات به سبب مسئولیت عظیمی که دارند قابل مقایسه با اشل حقوق سایر کارمندان نیست ولی در حال‌حاضر یك قاضی رتبه سه ماهانه ۴۸۵ تومان حقوق می گیرد در حالی که منشی او که لیسانسیه اداری‌است با مزایای حق لیسانس ششصد و اندی حقوق ماهانه دریافت میدارد و این موضوع شاید در هیچ‌نقطه‌ای از جهان سابقه نداشته باشد ..

راه اصلاحات اساسی

نمایندگان قضات در مذاکره با مدیر اطلاعات مطالب جالب و اساسی پیرامون زندگی و خدمات خود مطرح کردند ، آن ها می گفتند : دراین مملکت همیشه صحبت از اصلاحات اساسی است وبار ها مسئولین امر برای انجام اصلاحات دست بکار شده اند ولی هیچوقت موفق به اجرای این‌نیت خوب نشده اند و علت آنهم این بوده است که بجای اصلاح دادگستری که شرط اول آن‌تامین حقوق قضات است دست به‌تشکیل کمیسیون های مختلفی از قبیل کمیسیون بند «ج» زده اند که قدرت اجرائی نداشته اند وکاری از پیش نبرده اند .

نکته باریکتر از مو

قضات می گفتند: نکته باریکتر از مو اینجاست که یك قاضی با ماهی چهار صد تومان حقوق‌تهدید و تطمیع و تسلیم نمی شود ؟ وهمین قاضی با حقوق ناچیزی که باو میدهند به پرونده های اختلاس .شش میلیون‌تومانی رسیدگی کرده شرافتمندانه رای میدهد .

از یك قاضی که کرایه‌خانه، هزینه زندگی و حتی وسیله ایاب و ذهاب ندارد چطور می توان انتظار داشت که‌شقی ترین افرادومتجاوزین به حقوق مردم را که همیشه رشوه های کلان در آستین دارند محکوم کند ؟ اگر قضات ما شریف و درستکار مانده‌اند این مربوط به خوی و صفت انسانی و اصالت فکری آنانست .

یك نفر کارمند دولت از مهندس و اداری می تواند بعد از ظهر ها در جای دیگری و درموقعیت دیگری مشغول کار شود و کمبود هزینه زندگی خودرا از این‌طریق تامین کند اما یکنفر قاضی بسبب موقعیت خاصی که در اجتماع دارد هرگز نمی تواند شغل دیگری بگیرد . قاضی باید در کار خود استقلال داشته باشد و شرط اول تامین استقلال مادی قاضی است.

پشتیبانی اطلاعات

آقای مسعودی مدیر موسسه اطلاعات ضمن بیاناتی در پاسخ اظهارات نمایندگان قضات گفت : منطق شما صحیح است و ما نیز معتقدیم که قضات کشور باید از مزایای مادی و یك زندگی مرفه برخوردار باشند تا بتوانند درکمال شرافت و عزت نفس بانجام وظایف خطیر خود همت گمارند .

اطلاعات همیشه از حقوق و تقاضای حقه قضات شریف و پاك دامن دادگستری پشتیبانی کرده و از تمام امکانات خویش برای انجام درخواست های‌قضات استفاده کرده و می کند و شما می توانید از پشتیبانی موسسه اطلاعات مطمئن باشید .

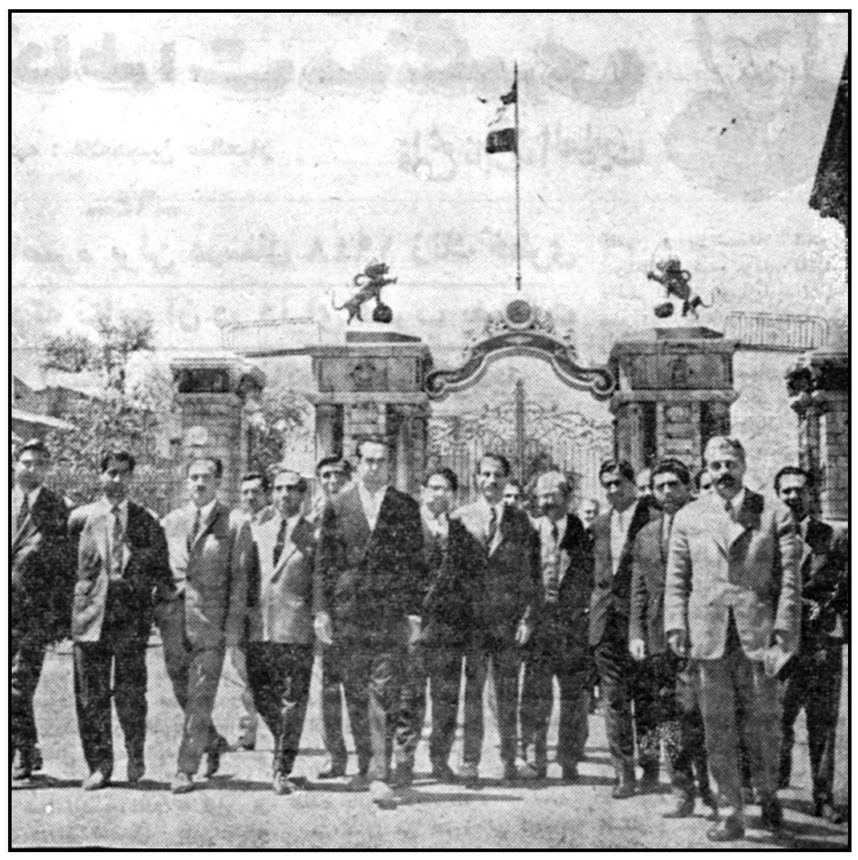

نمایندگان قضات باتفاق آقای محمود باقرزاده درمجلس شوری

جریان ملاقات نمایندگان قضات بارئیس مجلس شورای ملی

درساعت یازده‌صبح دیروزپنجاه‌نفراز دادرسان دادگستری‌باتفاق آقای محمودباقرزاده نماینده مجلس‌در مجلس‌شورایملی باآقای‌سردارفاخر حکمت‌رئیس‌مجلس ملاقات کردند.

آقای معاون زاده مستشار دیوان عالی کشور شمه‌ای در باره اهمیت و ارزش وظایف قضات و محرومیت هائی که متحمل هستند بیان داشت و افزود که قضات از کارهای خارج‌از دادگستری‌محروم بوده و ترفیعات آنان همیشه با مشکلات روبرو می شود ناطق از بیانات خود چنین نتیجه گرفت که بهمین علت حقوق‌قضات کم است و تامین زندگی آنها را نمی کند.

آقای معاون زاده آنگاه گفت در قوانین استخدامی کشور نیز همیشه بوضع زندگی و حقوق قضات اشاره شده و ارزش واهمیت خدمات این قشر مهم اجتماع را مورد توجه و دقت قرار داده‌اند

ناطق دراین موقع باشل جدید حقوق قضات که در سال ۳۴تصویب گردید اشاره کردو گفت متاسفانه این اشل هم اکنون حد اقل اشل حقوقی است که به افرادتحصیل کرده می دهند و کار بجائی‌رسیده است که حقوق یك‌لیسانسیه قضائی بهیچوجه کفاف احتیاجات زندگی خود و خانواده وی را نمی کند.

نمایندگان قضات از رئیس‌قوه مقننه درخواست کردند تا دولت را متوجه وضع نا مساعد زندگی قضات بنماید آقایان دکتر سواد کوهی و دکتر کیا نوری به نمایندگی از طرف قضات اظهار داشتند که اشل حقوق یك قاضی مقیم تهران ۵۳۳۰ ریال است واین رقم با توجه با اصلاحاتی که در میزان حقوق سایر کارمندان و لیسانسیه های اداری شده است تاسف آور است ناطقین گفتند که اکنون یك لیسانسیه اداری شش هزارریال‌دریافت می‌کندودرآمد نا چیز و حقوق کم درواقع زندگی عموم قضات و مخصوصا قضات جوان را فلج ساخته است آقای دکتر کیانوری گفت حقوق‌دریافتی قضات تکافوئ زندگی آن ها را نمی کند و بدین لحاظ عده‌زیادی از قضات درخواست معافیت از خدمت دادگستری کرده اند و در نظر دارند عموما بکار وکالت اشتغال ورزند .

نمایندگان قضات در پایان تقاضا کردند که اگر برای‌دولت توجه به حال قضات مقدور نیست لااقل‌اجازه دهندتاوزارت‌دادگستری بااستعفای آنان موافقت نماید .

آقای سردار فاخر حکمت‌رئیس مجلس پس از پایان مطالب آقایان نمایندگان قضات صحبت کرد و وعده همه گونه مساعدت و جلب توجه دولت را داد .

آقای معاون زاده در پایان از خبر استعفای آقای وزیر دادگستری اظهار تاسف کرد وی گفت عموم قضات دادگستری عقیده دارند که آقای ممتاز یکی از صاحبمنصبان شریف و پاکدامن دادگستری هستند .بقیه‌در صفحه بیست‌و سوم

گم شده

در تاریخ اول اردی بهشت

یك جعبه فیلم متعلق باستودیو عصر طلائی که از رشت حمل شده‌بوده‌است در گاراژگیلان شرق خیابان ناصر خسرو تهران مفقود گردیده است‌چون ممکن است از مسافرین اشتباها برده باشند لطفا جعبه فیلم را بدفتر استودیو عصر طلائی واقع در خیابان نادری ساختمان نخستین تحویل داده و مژده‌گانی خود را دریافت دارند .

(عکس بالا) سکینه عزتی‌ازروز شنبه گذشته ساعت ۲ بعد از ظهر از منزل خارج شده و از او خبری نیست‌ازکسانیکه‌از وی اطلاعی دارند خواهشمند است به سه راه اکبرآباد سلسبیل کوچه خواجوی منزل‌ضیائی کاشی ۸۴ یا اولین کلانتری اطلاع دهند .

بدینوسیله باطلاع عموم میرساند یك برك چك سفیدعهده‌بانك بازرگانی ایران شعبه باختر بشماره ۸۵۲۱۳ از حساب شماره ۵۱۹۱۴ اینجانب‌سید حسین‌حسینیان ـ مفقود شده‌چك نامبرده فوق از درجه اعتبار ساقط است .

یك قطعه چك شماره ۶۶۱۵۰۹ مورخ ۱۶ر۱۰ر۳۹ مبلغ ۴۵۰۰۰ ریال بانك ملی شعبه خیام که بحواله کرد اینجانب سید ابوالقاسم رضوی‌صادر شده مفقود گردیده چون اینجانب‌ظهر آنرا امضاء نکرده ام فاقد ارزش است برای اطلاع یابندگان آگهی می شود .
سید ابوالقاسم رضوی

از ۲۷ اردیبهشت‌ماه

مسابقه بزرك کودکان

درمجله اطلاعات کودکان شروع میشود

دونفر از کودکان برنده باتفاق یکنفر سرپرست یکماه درسواحل دریای مدیترانه گردش میکنند واز تاسیسات فرهنگی بازدید مینمایند .

شرکت مسافربری میهن‌تور وسیله ایاب و ذهاب و پذیرائی برندگان خوشبخت را عهده‌دار شده است

کودکان ایرانی خودرا برای شرکت دربزرگترین مسابقه آماده میکنند

یک هدیه گویا

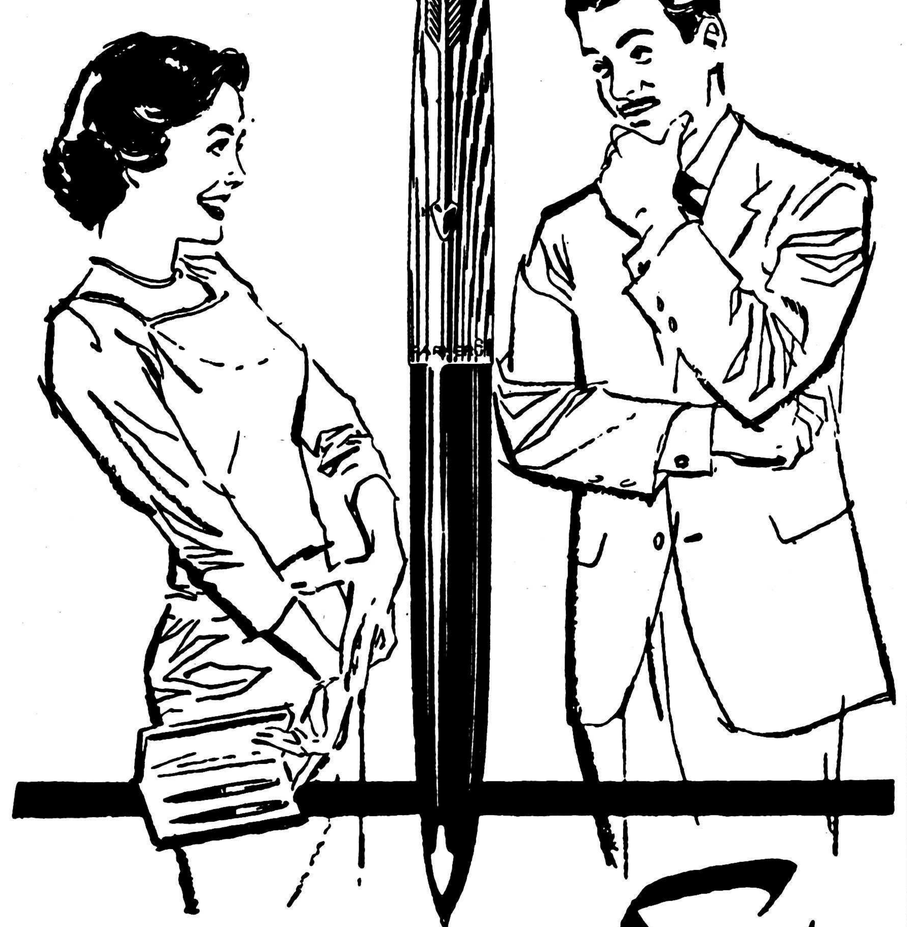

پارکر ۶۱ باخاصیت لوله های مومین

Parker 61

بادیدن قلم‌پارکر۶۱ مسئله انتخاب یك‌هدیه مناسب‌وعالی حل میشود. پارکر ۶۱ هدیه‌ایست که باکمال اطمینان و اعتماد میتواندازطرف‌شماهدیه‌شده‌وباکمال خوشوقتی‌موردقبول قرارگیرد پارکر۶۱مبین احترامی است‌که شمابرای دریافت کننده‌آن قائل هستید.

قبل‌از فرارسیدن زمان‌هدیه ازقلمهای معجزه‌آسای پارکر ۶۱دیدن‌کنید. نوع‌جدیدی‌که خود بخود پرمیشود عملا ضدضربه بوده‌و بهیچوجه چکه نمیکند بنابراین شماخواهید دانست چراقلم پارکر به‌سایر هدایا ترجیح‌دارد.

ازپارکر۶۱ دیدن کنید. هشت‌مدل برای انتخاب شما موجوداست. هرقلم بایك‌مدادخودنویس‌همرنك همراه‌است

سایر مدلهای پارکر .....

برای‌خود وهدیه بدوستان پارکر۶۱ را انتخاب‌کنید.

پارکر۶۱ قلم‌مرسوم ـ یك‌هدیه واقعابی‌نظیر

پارکر۵۱ـ که ازنظرشکل وکارمعروفیت جهانی دارد.

پارکر سوپر۲۱ـ باقیمت مناسب.

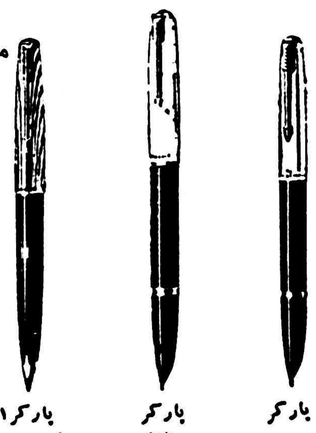

پارکر سوپر۲۱ — پارکر ۵۱طلائی — پارکر ۶۱ قلم‌مرسوم

محصولات شرکت قلم‌پارکر

آ ـ ۴۲۵۶

فریزر کریر

انبار تابستانی ...

درفریزر کریر غذاو مایحتاج یکماه رامیتوانید ذخیره کنید. فریزر کریر جادار ـ کم مصرف ـ بادوام برای رستورانها ـ هتل ها ـ بیمارستان‌ها وخانواده‌های بزرگ

نماینده انحصاری . شرکت شعله خاور خیابان [illegible] تلفن ۲۹۲۴۷-۲۸۹۱۱-۲۸۹۲۳

عبور از پنج قاره

سرعت موشکهای شوروی به ۳۰۰ هزار کیلومتر در ثانیه خواهد رسید

دانشمندان شوروی معتقدند باموشکهائی که سرعتی برابر سرعت نور دارند سه‌هزار سال طول خواهدکشید تا انسان روی کره زمین بمرکز کهکشان برسد

روز تاریخی ۱۲ آوریل انسانی بنام گاگارین توانست در سفینه‌ای فضائی جای گیرد و به دور زمین بگردش در آید . البته این گام بزرك در راه تسخیر فضارانبایستی قطعی دانست اختراعات و طرحهای دانشمندان روسی خیلی جدی و قابل اجرا هستند ودر آینده‌نزدیکی چند نفر ازما و بچه‌هایمان خواهیم توانست که روزی بکره ماه یا به سیاره دیگری از منظومه شمسی مسافرت کنیم ولی دامنهٔ دانائی‌بشر بهمین‌جا خاتمه‌نمی‌پذیرد هنوزبرای بشر فعلی امکان پذیر نیست که بگوید چند قرن دیگر انسان فضاپیما خواهد توانست از منظومه شمسی خارج گردد .

بجای ما

باوجود این ماشین‌ها قادربانجام این وظیفه سنگین هستنداینجاست که خدمات گرانبهای این‌لابراتوار های فضاپیما آشکار میشود در آینده خیلی نزدیکی لابراتوارهای پرنده مانند «لونیك » و(موشك زمین زهره)به‌خارج منظومه‌شمسی راه خواهند یافت تابجای ما از منطقه‌های ممنوعه اندازه‌گیری و عکس‌برداری نماید .

اگر روزی بشر بتواند باسرعتی برابر سرعت نور فضارا به‌پیماید باز بایستی مدت ۳۰۰۰۰ سال‌فضا پیمائی کند تابه‌مرکز کهکشان‌ما برسد .

بدین ترتیب مرد وزنی که در آینده در سفینه‌فضائی‌جای‌میگیرند و از کره زمین وداع میکنند درطی مسافرت بسیار طولانی خود ۱۲۰۰ مرتبه نسل آنها تجدید خواهدشد و فقط هزار ودویستمین نسل آنها موفق خواهد شدکه کهکشان مارا از نزدیك به‌بینند .

ضد ماده

باترقی دانش فضائی لابراتوار های پرنده در آینده‌خواهندتوانست در سطح اقیانوسهای آمونیاك و یامتان که ژوپتر را احاطه کرده‌اند و یادر روی حلقه های اسرار آمیز ساتورن‌به‌عملیات اکتشافی‌بپردازند

در مسکو گروهی از فیزیکدانان زیر نظرپروفسور سیریل‌استانیو ـ کویچ مشغول طرح موشکی‌معجزه آسا بنام فتونیك هستند از نظر تئوری سرعت این موشك بایستی به۲۰۰۰۰۰ تا ۲۸۰۰۰۰ کیلومتر در ثانیه برسد . متاسفانه سوخت این موشك بنام (ضد ماده) هنوز کشف نشده است از برخوردماده و ضدماده انرژی بی‌پایان و غیر قابل تصوری ایجاد میشود که‌منتج به‌نابودی هردو میگردد ،این‌انرژی از ذره‌های نور (فتون) تشکیل میشود بهمین جهت استانیوکویچ « موشك فتونیك » را لامپ پرنده نامید دانشمندان شوروی بوسیله گروه زیادی معادله این‌معجزه را اعلام میکنند البته‌این‌معجزه فقط برای ریاضی دانان قابل درك است و هنوز بمرحله عمل نیامده است. زیرا تاکنون کسی‌نتوانسته است یك اتم ضدماده بسازد جسم ماوتمام چیز هائی که مارا احاطه میکند از ماده ساخته شده‌است و غیر ممکن است که مابتوانیم در دنیای«مادی» خود ضد ماده نیز بیابیم . البته‌این عدم‌امکان‌همیشگی‌نیست‌روزی‌خواهد رسید که انسان بتواند مقداری «ضداتم » و «ضد مولکول » در ظرف‌هائی تجاوز ناپذیر به حجم‌سه یاچهار لیتر حفظ نماید و این‌خود برابر است باانرژی مصرفی روزانه خورشید در برابر هر نیم کره ما مسئله بسیار جالبی که فعلا مورد بحث دانشمندان شوروی قرار دارد اینست که آیا سفینه‌های فضائی فردا خواهند توانست فضارا سریع تراز نور بپیمایند .

اکنون فرضیه‌اینکه سرعت نور شکست پذیراست هواخواهانی بین فیزیکدانان شوروی پیدانموده‌است انسانی که در فضا باسرعتی برابر سرعت نور بپرواز درآید چیز هائی درك خواهدکرد که برای ماغیرقابل تصور خواهدبود .

در پایان میتوان باین نتیجه‌رسید که پیشرفت دانش فضائی حالت فیزیولوژی وروحی‌انسان‌رادگرگون خواهدکرد .

«اورور»

برای ازدواج بایک جوان امریکائی ۵ میلیون فرانک دزدی کرد

عشق ، الیزابت را بدزدی و پس‌از آن بزندان کشانید

«الیزابت کارالك» دختری جاه طلب و باهوش بود زیبائی چندانی نداشت این دختر مهاجر لهستانی‌با فقرو بدبختی درشهر ی‌صنعتی نزدیك نیتون ویل زندگی میکرد.

رویای زندگی شیرین روی پلاژهای کالیفرنیا و در پالاس های‌میامی‌هیچگاه از خاطرماش محو نمیگشت .

الیزابت آرزوهای انجام نشدنی خودرا همیشه در نامه‌هائی که بیك جوان آمریکائی مینوشت درمیان میگذاشت. بالاخره عشقی شدید بین او و جوان آمریکائی درگرفت .

برای الیزابت کاری جز فراهم کردن پول برای جهیزیه و خرج مسافرت باقی نمانده بود . فکری شیطانی الیزابت را در اینکارراهنمائی کرد چرا از اعتمادی که اربابش باو داشت سوء استفاده‌نکند از آن روز به بعد الیزابت سخت شروع بکارکرد مدت سه سال بانهایت زرنگی چك های شرکاه را باسم خودش نوشت و هرگاه یکی از شرکاه بوسیله نامه‌ای این موضوع را گوشزد مینمودالیزابت فورا نامه را از بین میبرد درسال ۱۹۵۷ الیزابت پس از اینکه ازاین راه پول کافی بدست آورد از کار کناره گیری کرد.

چند هفته بعد سرقت الیزابت که بالغ بر ۵میلیون فرانك بود فاش گردید ولی الیزابت دراین هنگام در آمریکا بو د ٤ آوریل همان سال محکمه جزائی نیتون ویل الیزابت را به پنج‌سال زندان محکوم کردشنیدن رای دادگاه الیزابت را چندان‌پریشان خاطرنکرد او فکر میکرد که پلیس فرانسه موفق بدستگیرکردن اونخواهد شد شانس نیز با الیزابت همراه نبود اومیدید که حقیقت زندگی‌فرسنك هابا تخیلات زیبائی که او از زندگی میکرد فاصله داردالیزابت در شهر کوچکی در نیوجرسی بی صبرانه‌منتظر نامزد آمریکائیش بود جوان آمریکائی چندان عجله‌ای برای ازدواج نداشت. این موضوع الیزابت را سخت کسل میکرد ناگهان در یکی از روزهای سال گذشته پلیس آمریکا به‌ملاقات الیزابت آمد باوخبر دادکه بایستی هرچه زودتر او را تسلیم پلیس فرانسه کند. اما تشریفات طولانی قضائی سبب شد که فقط چندروز پیش پس از٤ سال زندگی در آمریکا الیزابت بفرانسه برگشته وزندانی شود.

فرانس سوآر

برای اولین بار یك زن حبشه‌ای بمعاونت وزارت امورخارجه‌آن‌کشور منصوب شد

برای اولین بار در تاریخ حکومت حبشه ازاین‌پس زنی درجلسه هیئت وزیران آن کشور شرکت می کند.

نام او ژودیت ایمرو است وامپراطور حبشه معاونت وزارت امور خارجه آن کشور را باو سپرده است .

ژودیت ایمرو شهرت زیادی در حبشه دارد و در شورشی که سال گذشته در آن کشور بر ضد هیلاسلاسی برپا شدبرضد شورشیان‌مبارزات شدیدی کرد.

ژودیت ایمرو از زنان دانشمند حبشه است و بمسائل جهانی‌آشنائی نزدیك دارد .

تاکنون سابقه نداشته است که‌در حبشه زنی در جلسه هیئت وزیران شرکت کند.

خبرگزاری فرانسه

تلفن بیننده

یك تلفن «بیننده» بوسیله دانشجویان دانشکده فنی پنزا در شوروی درست شده است • در این تلفن در حین مکالمه میتوان عکس طرف را هم دید • این تلفن در نمایشگاه شوروی در لندن که ماه ژوئیه تشکیل میشود نمایش داده خواهد شد • تلفن دارای دستگاه ضبط صوت و همچنین دستگاهی است که از قبل میتوان جواب‌را درآن ضبط کرد تا موقع مکالمه آن را ادا نمود •

یونایتد پرس

سیاستمداران ورزشکار

دونفر ازکارمندان سفارت آمریکا در بوداپست فاصله وین وبوداپست را پیاده طی کردند

دونفر آمریکائی کارمند سفارت آمریکا در بوداپست قرار بود از وین ببوداپست بروند. ولی این دو نفر که‌سری پرشور وورزشدوست داشتند تصمیم گرفتند این‌فاصله را پیاده‌طی کنند. قسمت اول‌مسافرت که‌دراطریش انجام میشد بدون دردسر بپایان رسد ولی در سرزمین اطریش و مجارستان مامورین مرزی کشور اخیر الذکر از ورود این دونفر جلوگیری کردند.

جریان‌بسفارت آمریکا دروین‌اطلاع داده شد و در نتیجه با دخالت سفیر آمریکا در وین باین دودیپلمات‌اجازه عبور داده شد و آنها توانستند راه خودرا تابوداپست پیاده طی کنند .در این دومین قسمت مسافرت چندنفر از اعضای سازمان امنیت بوداپست • دیپلمات آمریکائی راهمراهی میکردند

خبرگزاری فرانسه

قصابی‌که تاکنون ۵۰زن گرفته است

یك قصاب ۵ساله که از اهالی‌باندونك میباشد ۵۰ زن در طول عمرش بعقد خود درآورده است •

یکی از روزنامه های جاکارتانوشته‌است که این مرد قصاب ، هر سال بادو زن ازدواج میکند و پس ازاتمام سال آنهارا طلاق داده و دو زن دیگر میگیرد •

رویتر

عظیم ترین نمایشگاه بین‌المللی

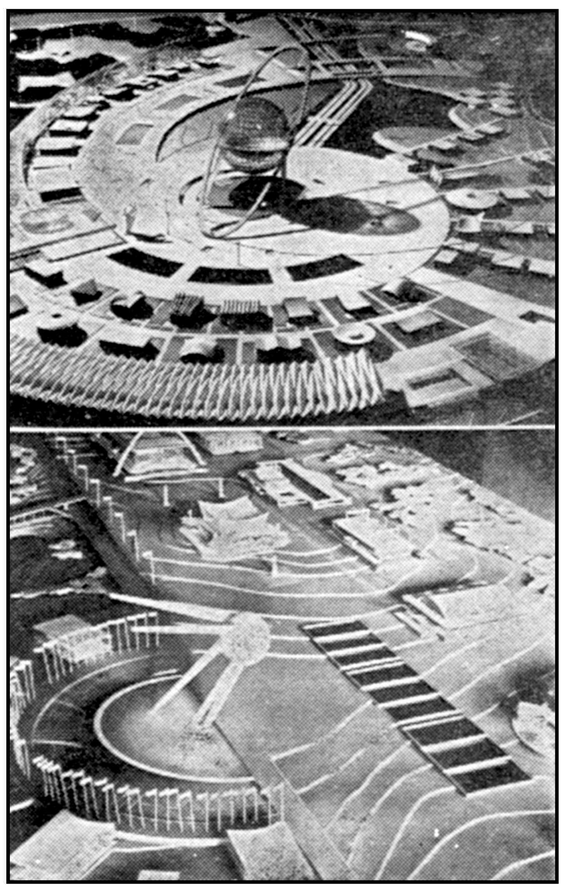

در سال۱۹۶۷نمایشگاه بین‌المللی در مسکو انعقاد خواهد یافت و ازهم‌اکنون مهندسین شوروی خود رابرای ایجاد چنین نمایشگاهی که عظیم ترین نمایشگاه بین‌المللی خواهد بود آماده میسازند .

دراین عکس دو طرح ازنمایشگاه بین‌المللی سال ۱۹۶۷ که توسط مهندسین ساختمان شوروی تهیه شده است دیده میشود . آسوشیتدپرس

برای آنهائی که پول ندارند

این دوشیزگان زیبا که در میدان شاتله مقابل تاتر سارا برنارد در پاریس مشغول رقص‌می باشنداعضای گروه ملی رقاصان و خوانندگان لبنانی هستند . از آنها دعوت شده است تا نمایشاتی از رقص های فولکوریك در تاتر سارا برنارد ترتیب دهند . آنها قبل از آنکه بروی صحنه تاتر بروند تصمیم گرفتند چند دقیقه مجانا برای آن دسته از پاریسی ها که پول‌ندارند بتاتر بروند برقصند .

خبرگزاری فرانسه

ادبیات‌عامیانه

خرس درتله

خاله خرسه
افتاد توتله
با مرك هرچه میخواهی از دور
شوخی کن و سر بسر بگذار
اما مرك از نزدیك بکلی موضوع
دیگری است
خاله خرسه میلی به مردن‌نداشت
خرسه از زدو خورد هم رو گردان
نبود .
اما تمام بدنش در تله پیچیده‌شده
بود
واز همه اطراف هم
نوك نیزه های شکاری لوله های
تفنك و حملات سك هارا او را
احاطه کرده بود
بنابراین دفاع از عهده اش‌خارج
بود
چه کند چه نکند خاله‌خرسه‌تصمیم
گرفت با حیله وارد میدان شود
وبه شکارچی گفت دوست من چه
گناه و تقصیری
من در مقابل تو مرتکب شده ام
به چه گناهی تو می خواهی سرم
را از بدن جدا کنی ؟
شاید افتراهائی را که بیهوده به
خرس ها نسبت می دهند باور می
کنی ؟
قبول می کنی که‌خرس‌هابدسرشت
هستند ؟ آه ما بهیچوجه اینطور
نیستیم
من مثلا همه همسایگان رابشهادت
میطلبم
که از میان همه حیوانات فقط من
هستم
که هیچکس علامتی ندارد
که من بشخص مرده تجاوزی‌کرده
باشم
شکارچی در پاسخ‌وی گفت آنچه
گفتی درست است
اینطور احترامی که نسبت به
مردگان رعایت می کنی من هم
ستایش می کنم
اما در عوض هرجا فرصتی بدست
آمد
آدم‌زنده از دست تو جان بدرنبرده
است
پس بهتر بود که تو مرده ها را
میخوردی
وزنده ها را راحت می گذاشتی

اختراع یکدستگاه جدید برای مبارزه باخطرات‌اشعه‌ایکس

امروز دراعلامیه ای‌که‌درپراك‌منتشر شد اعلام گردید که‌دانشمندان چك دستگاه جدیدی ساخته‌اند که باسرعت ودقت نشان میدهد که کدام یك از اعضای بدن درمعرض تهدید اشعه ایکس وسایر پرتوهای خطرناك قرار گرفته‌اند .

این دستگاه در ضمن میزان‌خطر رانیز تعیین می‌کند.

در این اعلامیه گفته شده که این دستگاه در مدتی کوتاه تشخیص‌منطقه مورد تهدید و عضو بیماررا تعیین‌می کند و محافل طبی و علمی کشور های خارجی آنرا با علاقه و تحسین مورد استفاده قرار داده‌اند .

خبرگزاری فرانسه

جدول کلمات متقاطع شماره ۱۷۹۸

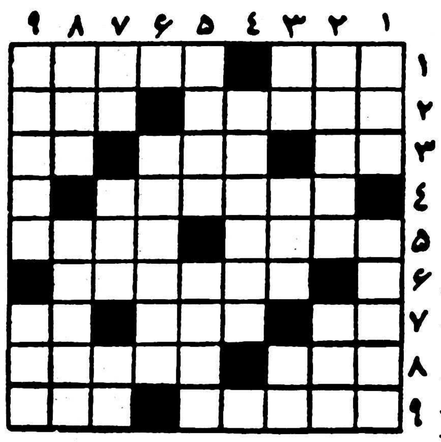

افقی :۱ ـ در عید با کهنه اش صفا ندارند ـ زلف پریچ و تاب‌دلدار را نیز چنین وصف کرده‌اند ۲ ـباهمه سردی میتواند شوخی و خوش مزگی هم‌باشد ـ واکنش می‌آورد ۳ـ مخالف ـشهری در آلمان ـ از اقسام پرندگان آهنین بال ٤ ـ مال بعضی ها بیشتر آب میگیرد ۵ ـ کارهای مهم ـ درباره بوسه‌اش کتاب جذابی نوشته‌اند ٦ ـ از اسباب دوزندگی‌است و بافندگی هم ۷ـ سعدی گفته کهسبزش را دوست دارد ـ از اقسام ساز و آواز غیر ایرانی ـ خدای سنگی ۸ ـ باکباب که بنشیند خوشمزه‌تر می‌شود ـ دلدار سبك خواب شاعر حتی از صدای پای‌آن هم بیدار میشود ۹ـ یکی از هنرپیشگان معروف کمدی ـ بارش دوش جان را خم میکند .

عمودی : ۱ـ اگر مال روح باشد به عزرائیل مربوط میشود ـ میخ گوشتی دریا ۲ـ از پارچه‌های قدیمی ـ چارلی چاپلین هم روزگاری به‌جستجوی آن رفت ۳ـ اگر باشد ـ آسان میگیرند و دشوار میدهند ـ طرف ٤ ـ وسیله سخن گفتن دونفر که زبان همدیگر را نمی‌فهمند ۵ـ در حسرت‌الاغ سوار آن شده‌اند ـ از نژادها ٦ـ از گیاهی میگیرند و در طب هم مصرف دارد ۷ ـ عددی‌است ـ مال لوطی صالح معروفتر بود ـ مایه اصلی آهنك ۸ ـ عدد ستون وسط‌ـ ساکن دیر است ۹ـ هرچه صافتر باشد مصرف غذا بیشتر می‌شود ـ از کشورهای آسیا .

حل جدول شماره ۱۷۹۷

افقی : ۱ـ عجم ـ تفاهم ۲ ـ قاسم ـ صراط ۳ ـ دم ـ امل ـبر٤ـ دالی ـ نطق ۵ـ برنده ٦ ـ لگد ـ اریب ۷ـ قر ـ سبو ـ رك ۸ ـ میوه ـ غزال ۹ـ هیروت ـ رکن .

عمودی : ۱ـ عقد ـ ملقمه ۲ـ جامد ـ گریپ ۳ـ مس ـ ابد ـ ور٤ـ مالر ـ سهو ۵ـ میناب ٦ـ فصل ـ دروغ۷ـ ار ـ نهی ـ زر ۸ـ هابط‌ـ براك ۹ـ مطرقه ـ گلن .

نوشته : ژان ساوان
عضو فرهنگستان فرانسه

ماری والوسکا

ـ۵ـ

ژزفین لذت و خوشی عشق را بوی الهام کرد ولی هرگز ناپلئون اورا از ته دل‌دوست نداشت .از آن‌گذشته ژوفین امپراتوررافریب میداد وبرخلاف عهدی که باوی بسته بود رفتار میکرد . بعلاوه زن بسیار ولخرجی‌بود وصدها میلیون و میلیارد را بهدر میداد و بدتر از همه زن دروغ‌گوئی بود .بهمین سبب قدر و منزلت خود را نزدشوهرش از دست داده بود .

ژزفین همیشه با کلمات «نه» و «خیر» بشوهرش پاسخ میداد ابتداء همه چیز را انکار میکرد و سپس ناچار باعتراف میشد .

مثلا وقتی ناپلئون از او می‌پرسید :

ـامروز خانم «ن»را ملاقات کردید ؟

ژزفین بالحن قاطعی‌جواب میداد :

ـ «نه» .

ـ چرا دیده‌ای ، درست فکر کن .

ژزفین با همان لحن جدی میگفت :

ـ خیر ندیده‌ام .

ناپلئون به تندی میگفت :

ـ یك‌خانم دیگر همراهش بود . هردو با درشکه آمدند .چطور ندیدی ؟

در این‌موقع‌ژزفین رام‌میشد .آهسته جواب‌میداد :

ـ آه ،بله ،بله، حالا خاطرم آمد. درست‌است. دو ساعت پیش اینجا بود و ناهار راباهم خوردیم .

ناپلئون پس از آن‌شانه‌های خود را بالا میانداخت و میرفت .

ـ٦ـ

نظایر این صحنه هر روز تجدید میشد . ولی اینها در برابر صحنه هائی که ژزفین برای گرفتن پول و پرداخت قسمتی از قروض سرسام آور خود برپا میکرد چیزی نبود .

اگر نمی‌توانست پولی را که لازم داشت بگیرد تمام کاخ را بهم میزد و صدای گریه و آه وناله‌اش بلند میشد و بقدری رل‌خودرا با مهارت بازی میکرد که سرانجام ناپلئون را وادار به تسلیم‌میکرد وپولی را که میخواست تمام و کمال میگرفت .

باین ترتیب از سالها پیش دیگر ژزفین در قلب امپراتور جائی نداشت و چون نتوانسته بود وارثی برای تاج و تخت بوجود آورد هر لحظه‌ممکن‌بودکارش بطلاق‌بکشد .

باوجود این همچنان شوهرش را «بناپارت» خطاب میکرد و طوطی محبوبش نیز از صبح تا غروب یك نفس فریاد میزد «بناپارت!. . بناپارت !...»

این فریاد ها از پنجره های باز بگوش مشاوران دولتی که‌اغلب در کاخ تشکیل جلسه میدادند ،میرسیدوبزحمت می‌توانستند ازشنیدن آن‌جلوخنده خودرا بگیرند .

روزهائی که امپراتور شخصا ریاست این جلسات را بعهده میگرفت از شنیدن فریاد طوطی بابی‌قیدی شانه‌های خودرا بالامیانداخت و میگفت :«ژزفین ازاین طوطی دست بردار نخواهد بود .»

ژزفین که در کار آرایش مهارت کاملی داشت کاری جز بزك کردن و «وررفتن» به لباسهاو جواهرات خود انجام نمیداد و امپراتور از این وضع بی‌اندازه ناراحت و گاهی خشمگین‌میشد.

سالها باین ترتیب گذشت .... ژزفین دراین مدت پیوسته با دست خود وسائل بدبختی خویش را فراهم میساخت .

اوکه قبلا معشوقه محبوبی بشمار میرفت وکسی که اورا بمقام ملکه فرانسه رسانید در مقابلش زانو میزد اکنون با صحنه سازیهای مختلف می‌خواست اورا از ماجرا های عشقی زودگذر بازدارد .

در زندگی ناپلئون از این گونه ماجراها زیاد وجود داشت اوکه

فردوسی قرن بیستم

پس‌از ۱۵ سال کار مداوم کتابی درچهارهزار صفحه تهیه کرده‌است

اکنون ۸۲سال دارد و بامید چاپ کتابش زنده است

فردوسی قرن بیستم

دیروز کسانیکه بوزارت فرهنك مراجعه میکردند پیر مرد کهنسالی را در باغ وزارت خانه مشاهده مینمودند که بیش از هشتاد سال از سنش میگذشت . دست و پایش میلرزید ، چشمانش بزحمت میدید و بوسیله سمعك هم باسختی گفتگوهارامیشنید. اما با تمام قدرت خود با دو دست بند محکمی را که بدور یك کتاب سنگین پیچیده شده بود چسبیده بود .

چهار هزار صفحه

این کتاب شاید سی کیلو وزن داشت و مشتمل بر چهار هزار صفحه بزرك نیم ورقی بود . تمام این چهار هزار صفحه بزرك در یك جلد چرمی سخت صحافی شده بود. قطر کتاب بیش از ۳۰ سانتیمتر بود . بهمین جهت چفت و بست آهنی محکمی دو طرف جلد را بیکدیگر متصل میساخت .

پیر مرد بسختی گام‌برمیداشت وبا دو دست این کتاب را همچون موجود عزیزی با خود میکشید .

همه کسانی که بوزارت فرهنك مراجعه میکردند باکمال اعجاب و شگفتی لحظه ای بر جای ایستاده و باین پیر مرد و کتاب عجیب او نظر میدوختند . همه میخواستند بدانند این کتاب چیست ، در آن چه نوشته شده و نویسنده آن کیست ؟ من که نمیتوانستم به آسانی از این مطلب بگذرم به پیر مرد نزدیك شدم و از او پرسیدم

ـ ممکن است بفرمائید این کتاب عجیب چیست ؟

پیر مرد نشنید ناچار سئوال خود را باصدای بلند تکرار کردم گفت خودت نگاه کن .

کتاب را باز کردم تمام چهارهزار صفحه با قلم مشکی نوشته شده‌بود و بطوریکه خودش میگفت بخط خود پیر مرد بود .

فهرست کتاب

در صفحه اول کتاب نوشته شده بود : شرح زندگی و احوال کافه رهبران و دانشمندان‌باستان، پیغمبران مبعوث بر انسان و اقوام و دولتهای قدیمه و جدیده جهان ، حکام و امراء طوایف انسان ، سلاطین ، کاشفین، مورخین ، نام و نشان بت های بت پرستان قدیمه ، حکمای هر زمان ، عرفاء و اولیاء اله ، مشا یخ‌ارشاد ، ادباء ، علمای‌اقوام‌سلف ،نویسندگان و سخن گویان مشهوره ، حقیقت گویان و رهنمایان ادیان و رهنمای بزرك اسلام ، خلفای‌راشدین وامرای مسلمین و اصحاب رسول‌اله ، فلاسفه و علمای اسلام و سایرملل ، مؤلفین و شعرای هر زبان و نمونه اشعار و نام تالیفات آنان و بطور خلاصه تمام مشاهیر پنج قطعه جهان و چگونگی ادیان و معتقدات‌ملل‌قدیمه موجوده و اساطیر و افسانه ها که در اطراف هریك مشروحا بحث گردیده است ، نوشته شده است .

دبیر بازنشسته

ـ از پیر مرد پرسیدم این کتاب را چرا بوزارت فرهنك آورده‌اید ؟ جواب داد : من تمام عمرم به تالیف گذشته است و تاکنون که ۸۲سال از عمرم میگذرد یك سطر از تالیفاتم بچاپ نرسیده است از ۱۵ سال پیش تالیف این کتاب را شروع کردم . چند ماهی است بپایان رسیده وآنرا برای چاپ قبلا بوزارت فرهنك ارائه دادم . وزارت فرهنك پس از بررسی کتاب را که بمنزله آنسیکلوپدی باستانی است خوب و مفیدتشخیص داد حالا آنرا آورده‌ام به وزارت‌فرهنك بدهم که چاپ کنند .

از نام و شغل او پرسیدم جواب داد :

نام من عبدالباقی مدیری سنندجی دبیر ریاضیات ، تاریخ جغرافیا و نقاشی هستم که فعلا بازنشسته شده‌ام

۲۲ سال زحمت

تاسن سی سالگی در بیروت و قاهره تحصیل میکردم و سپس‌بایران آمده و بسمت دبیردبیرستانها بخدمت در وزارت فرهنك مشغول گردیدم و مدت سی سال نیز در دبیرستانها در وشته ریاضیات . تاریخ ، جغرافیا و نقاشی بتدریس پرداختم در سن ۶۰ سالگی بازنشسته‌شدم و درموطن خود سنندج براثر علاقه بفرهنك مشغول تالیف کتاب گردیدم واکنون در سن ۸۲ سالگی که آفتاب عمر من در شرف افول است مایلم نتیجه‌رنج و زحمات ۲۲ ساله ام را که این‌کتاب و هفت جلد کتاب دیگر است برای استفاده عموم منتشر سازم تاکنون این کتابها را در مغازه‌ای در سنندج قرار داده بودم تا علاقمندان بعلم و ادب و فرهنك آنرا مطالعه کنند اما چون عمر من بپایان رسیده است و مایل بودم در زمان حیات خود این کتب چاپ شده و در دسترس همگان قرار گیرد در صدد بر آمدم بتهران آمده و دراین راه از وزارت معارف استمداد نمایم .این مرد دانشمند و دبیر بازنشسته زحمتکش فرهنگی در حالیکه بیش از پیش ارتعاش در صدایش شنیده میشد افزود برای آمدن به تهران چون پول نداشتم ناچار « دایرة المعارف عربی» خودرا بمبلغ سیصد تومان فروخته و به تهران آمدم تا شاید موفق شوم به آرزوی خود که چاپ این کتابها است جامه عمل بپوشانم از ایشان سئوال شد از چه راه امرار معاش می‌کند و آیا تاکنون تاهل اختیار کرده است یا خیر ؟

پیر مرد پس از شنیدن این‌سئوال در حالیکه عینك خودرا جابجا میکرد واز شدت شرم چهره اش سرخ شد و با چشمانی اشك آلود گفت من در مدت عمر خود سه بار ازدواج کرده‌ام زن اول و دوم من در اثر حوادث از بین رفتند و اکنون از زن سوم خود وزنهای‌مرحوم‌پنج اولاد دارم که‌چهار نفر آنها دختر و یکنفر از آنها پسر میباشند تاکنون سه نفر از دخترانم ازدواج نموده و مستقلا مشغول‌زندگی میباشند پسرم « گرانبها مدیری»نام دارد که در اداره فرهنك سنندج مشغول کار میباشد و تنها درآمد من ۶۹۸۵ ریال حقوق بازنشستگی است که از فرهنك دریافت میدارم و در نهایت عسرت و تنگدستی به زندگی خود و عائله ام ادامه میدهم تا خدا چه خواهد !

آقای عبدالباقی مدیری سنندجی اضافه کرد غیر از کتابهائی که‌ملاحظه میکنید رسالات‌زیاد دیگری‌هم‌نوشته‌ام که مهمترین آنها زندگانی پیغمبراکرم محمدبن عبداله صلی اله علیه و آله و سلم است .

اشعار

در بیان ۷ جلد کتاب دیگراشعاری باین مضمون که معرف آنها میباشد سروده است که چون جالب به نظر میرسید ابیات مزبور عینا باطلاع خوانندگان میرسد .

این بدایع هفت دفتر میشود
هریکی بهتر ز دیگر میشود
دفتر اول سخن چون‌کیمیاست
از خداو انبیاء و اولیاست
دفتر دوم سخن از باستان
حکمرانان وسلاطین جهان
دفتر سوم سخن پند خلف
شیوه رفتار شاهان سلف
دفتر چارم سخن لحن زبان
گفته های خوش‌نمای‌مردمان
دفتر پنجم سخن اندر زمین
مردم و حیوان و آثار متین
دفتر ششم سخن از آسمان
وضع‌کوکبها و جو وکهکشان
دفتر هفتم سخن‌جغرافیاست
شرح خاك وآب واقیانوسهاست
از بدیع این هفت دفتریادگار
ماند اندر دست‌اهل روزگار

بدین معنی که ۷ جلد کتاب‌ایشان در ابواب پیشوایان ادیان ، سلاطین جهان ، رفتار و کردار شاهان‌گذشته، سخنان‌بزرگان ، آثار قدیمی‌وتاریخی، هیئت و ستارگان ، و جغرافیانوشته شده‌است .

ما باین مرد که ۲۲ سال از عمر خودرا بدون وقفه بنوشتن کتاب اختصاص داده و اکنون در سن ۸۲ سالگی امیدی به چاپ آثار خود ندارد فردوسی قرن بیستم لقب‌دادیم خصوصا آنکه از طرف وزارت فرهنك کتاب او مفید و خوب تشخیص داده شده تا عقیده شما چه باشد ؟

فردوس قربانی

مبارزه قهرمانان دوو میدانی دوشیزگا ن تاج و انوشیروان دادگر

بنفع دختران دونده باشگاه تاج خاتمه پذیرفت

بنا بدعوت سازمان بانوان‌باشگاه تاج از تیم دوومیدانی دبیرستان انوشیروان دادگر مسابقه دوستانه‌ای بین تیمهای دو ومیدانی‌دوشیزگان‌تاج با انوشیروان دادگر انجام گردید و نتایج مسابقات این دو تیم بدین‌شرح بدست آمد .

دو دو ۸۰ متر

در قسمت دو ۸۰ متر دوشیزگان خرازی و قریبان از باشگاه تاج و افشار از انوشیروان دادگربترتیب مقام اول تا سوم را بدست آوردند .

پرتاب دیسك

در مسابقه پرتاب دیسك‌دوشیزگان شیخ و نسرین بختیار از باشگاه تاج و محصل از انوشیروان دادگر بترتیب اول تا سوم شدند

در مسابقه‌پرتاب وزنه دوشیزگان شیخ وسدا از باشگاه تاج و دوشیزه محصل از انوشیروان دادگر بترتیب مقام اول و دوم و سوم را کسب کردند .

پرش ارتفاع

در مسابقه پرش ارتفاع دوشیزه ریاض از انوشیروان‌دادگرودوشیزگان اشرف وحیدیان و سدا از باشگاه‌تاج به‌ترتیب مقام اول تا سوم را کسب کردند .

پرش طول

در مسابقه پرش طول دوشیزه قریبان از تاج خرازی ازتاج‌وجمشیدی از انوشیروان دادگر اول تا سوم شدند .

امدادی

مسابقه دو امدادی ٤ در ۸۰ بین دو تیم انجام شد سرانجام تیم تاج برنده گردید . در خاتمه مسابقات آقای جانانپور سرپرست بانوان‌تاج‌پیرامون اهمیت اینگونه تماسهای ورزشی سخن گفت و از خانم پاریته دبیر ورزش دبیرستان انوشیروان دادگر نیز که دعوت باشگاه تاج را پذیرفته بود اظهار تشکر نمود . جوائز برندگان این مسابقه دوستانه طی مراسمی در جشن بانوان باشگاه‌تاج اهداء می گردد .

در مسابقات ادارات ارتش

تیم اداره تسلیحات ارتش‌مقا م اول مسابقات راکسب‌کرد

مسابقات فوتبال ادارات ستاد بزرك ارتشتاران از نیمه دوم اسفند ماه در زمین چمن دانشکده افسری‌آغاز گردید در این مسابقه تیمهای اداره تسلیحات ارتش ، اداره موتوری (اروونانس) دژبانی قرار گاه کل ، اداره بهداری ارتش اداره حمل ونقل شرکت داشتند . این تیمها پس از انجام مسابقات مقدماتی‌به مرحله‌نهائی رسیدند در مسابقات نهائی تیم های اداره دژبانی ارتش و اداره تسلیحات ارتش در مقابل یکدیگرقرار گرفتند این دو تیم برای بدست آوردن مقام قهرمانی ادارات ستاد بزرك ارتشتاران مبارزه جالبی انجام دادند سرانجام تیم اداره تسلیحات ارتش با پیروزی بر تیم اداره دژبانی مقام اول مسابقات فوتبال‌ادارات رابدست آورد . تیم تسلیحات ارتش در مسابقات فوتبال قهرمانی کشورارتش که در آتیه نزدیکی در تهران انجام‌می شود بنام تیم ادارات ارتش شرکت خواهد کرد . در مسابقات‌فوتبال‌ارتش تیم دانشگاه نظامی نیز در بین واحد های نیروی زمینی مقام اول را احراز کرده است و این دو تیم تسلیحات ارتش‌و دانشگاه نظامی از مرکز در مسابقات قهرمانی کشور ارتش‌شرکت میجویند .

فرهنگی - ورزشی

والیبالیستهای‌سپاه یك‌باهم مبارزه‌کردند

مسابقات والیبال سپاه یك زیرنظر آقای سروان منوچهری مدیرورزش سپاه یك انجام گردید ونتایج زیربدست آمد .

پادگان مهرآباد با بجنورد برنده بجنورد ، تیپ ۲ نادری با پادگان‌گنبد قابوس برنده تیپ ۲ تیپ یك پهلوی با پادگان حشمتیه برنده تیپ‌یك تیپ ۳ ساری با لشگر ۱ گرگان برنده لشگر ۱ گرگان ، پادگان بجنورد با تیپ نادری برنده تیپ ۲نادری ، پادگان مهرآباد با پادگان گنبد قابوس برنده پادگان مهرآباد ، پادگان تیپ یك با لشگر گرگان برنده تیپ یك ، تیپ ۳با تیپ حشمتیه برنده حشمتیه ، مهرآباد با پادگان بجنورد برنده مهرآبادلشگر گرگان با پادگان حشمتیه برنده لشگرگرگان تیپ ۲ با تیپ ۱ برنده تیپ یك‌لشگر گرگان با پادگان مهرآباد برنده لشگر گرگان

جلسه آشنائی رئیس کل انتشارات لوفت‌هانزا

هفته گذشته آقای فون اشتوسینك رئیس انتشارات لوفت هانزا به تهران وارد شدند .

به منظور آشنائی با ایشان آقای هانس‌ریترنماینده کل لوفت هانزا در ایران دعوتی به نهار در رزیدانس از مدایران و سر دبیران روزنامه هاومجلات به عمل آوردند .

دراین میهمانی آقای ابلینك نماینده لوفت‌هانزا در خاور میانه و آقای دکتر هارت گن رئیس کل انتشارات خاور میانه نیز حضور داشتند .

آقای فون اشتوسینك طی بیاناتی ازآشنائی‌با ارباب مطبوعات ایران اظهار خوشوقتی کردند و سپس پیرامون اقدامات تازه لوفت هانزا گفتند :که‌درسال ۱۹۶۰ تمام‌سرویس های‌بین‌المللی لوفت‌هانزا مجهزبهواپیماهای عظیم‌جت‌بوئینك۷۰۷ وبوئینك۷۲۰شده است و می توانیم حامل این مژده مسرت بخش باشیم که به زودی برای اولین بار در خط هوائی‌خاور میانه و اروپا مدرنترین نوع هواپیما یعنی جت بوئینك ۷۲۰ لوفت هانزادر خط‌هوائی تهران ـ اروپاآغاز به کار خواهد کرد .

وی سپس افزود

هواپیما های بوئینك ۷۲۰ آخرین مدل‌کارخانه‌بوئینك می باشد و سرعت آن بیش از ۶۰۰ میل در ساعت است .

برای تابستان از این طرف راه نیست !

با اقساط پانزده ماهه یخچال های «زانوسی»

خانواده هابیمی ازگرمای تابستان ندارند

یخچال زانوسی مخصوص مناطق گرمسیر. موتور کمپرسور ½ قفل مخصوص، قیمت غیرقابل رقابت تضمین پنج ساله باحداقل مصرف برق

نماینده انحصاری : شرکت سهامی پخش رادیو - خیابان فردوسی - ساختمان امینی - تلفن ۳۳۲۵۲ - ۳۶۸۸۸

سرویس سیار و مجهز شرکت همیشه وهمه جا دراختیار شماست

گانون آگهی زیبا

آ ـ ۴۲۳۶ ۱ـ۳

NJS

سرعت عالی

ماشین نساجی موراتا

موراتاماکسیو

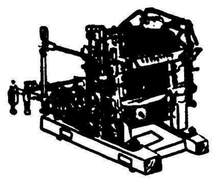

ماشین‌ریسندگی‌مدل B دارای ۴۰۰الی۱۳۰۰ سوزن میباشد این ماشین هااز نوع نمونه هستند

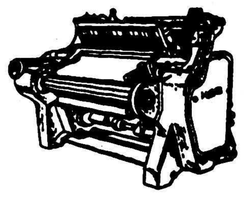

بااختراع‌جدیدو بابراه انداختن صدابرای‌راندن پودها بجای استفاده کردن‌از ماکو

ماشین شماره ۱۰۰مخصوص تهیه الیاف است وحداکثر سرعت آن ۷۲۰۰ دور دردقیقه میباشد این ماشینها دارای ۹۶ قرقره بودمویك کارگر در مدت۸ساعت میتواند متجاوزاز ۵۰۰ رطل نخ راببافد طرز بافت در مدت ۴ثانیه بطورخودکار کاملاعوض میشود.

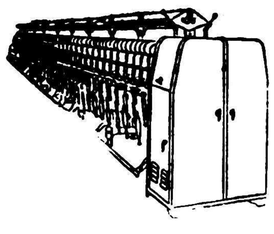

۱۲ماسوره‌سریع تمره طبلها : ۲۰ـ۱۲۰ دوره: ۵الی ۶اینچ. سرعت‌ریسندگی متجاوز از ۶۵۰ یارد در دقیقه اندازه بسته‌هاحد اکثر ۱۰اینچ و وزنش۶پانداست

MURATA TEXTILE MACHINE CO., LTD.

103, Ochiai-cho, Kisshoin, Minami-ku, Kyoto, Japan

اجتماعی

مردم حرف میزنند

به شماره ۳۰۰۱۰

همه روزه غیر از روزهای تعطیل از ساعت ٦تا ۷٫۳۰ بعدازظهر تلفن کنید وباما مشکلات ودرددلهای خودرا در میان بگذارید. ماحرفهای شمارا در همین ستون بگوش مسئولین امور میرسانیم.

صحنه‌های تاسف‌آور دریك خیابان

• من دیشب با اتومبیل تصادفا از خیابان تخت جمشید میگذشتم در اولین چهار راه بعد از چهار راه تخت جمشید در خیابان پهلوی متوجه شدم که‌راه بند آمد و تعداد زیادی اتومبیل شخصی « آخرین سیستم » و اتومبیل کرایه وتاکسی از هررقم و رنك و فرم آنجا ایستاده‌اند و مرتب بوق میزنند و عقب جلو می روند . گفتم تکند اتفاقی افتاده در فاصله دورتری توقف کردم و پائین آمدم ببینم چه شده ، چشمتان روزبد نبیند، یك‌زن روسیی چادر بسر را دیدم که با نازو کرشمه‌ای‌ساختگی و مشمئز کننده بالا پائین میرود واین ملت بدبخت و محروم را بدنبال میکشاند چندشم شد و برگشتم و تا مدتی بفکر این بودم که چرا باید دریك خیابان مهم پایتخت تهران این بساط بپا باشد چند قدمی دور نشده بودم که باز هم نظیر همان‌صحنه بچشمم خورد این دفعه راه بندآمده بود مجبور شدم منهم‌توقف کنم بالاخره بعداز چند دقیقه‌ای توقف « زن روسیی »سوار یکی از اتومبیلها شدوراه بازشد ، تا آخر خیابان تخت جمشید چند صحنه دیگر از همین قبیل دیده شد ، ناگفته نماند در سرتاسر خیابانی که محل کلانتری هم در آن قرار داردمحض نمونه یك پاسبان هم دیده نشد.

محمد یوسفیان کارمندشرکت‌نفت

•••

از شدت دود چشم ، چشم را نمی‌بیند

• دود این آشپزخانه بیمارستان ارتش در یوسف آباد ما را بعذاب آورده پنجره اطاق ما از بد شانسی درست روبروی آشپزخانه این بیمارستان قرار دارد و مرتب شب و روز دودآن به خانه ما می آید بطوریکه چشم ، چشم را نمی بیند ، اگر با خرج کمی قدری لوله آشپزخانه را بالا ببرند ما هم از شردود آن راحت میشویم .

خانواده ملکانی

از اینجا رانده واز آنجا مانده‌ایم

•من کارمند وزارت فرهنك هستم ، و رتبه اداری دارم ، وقتی صحبت‌ازمزایا می شود و می خواهند حقوقی اضافه کنند می گویند کارمندان اداری غیر کادر آموزشی تابع مقررات وزارت دارائی هستند و موقعی که وزار تدارائی اضافات و پاداش به کارمندان خود میدهد مارا جزء کارمندان‌وزارت فرهنك‌بحساب می آورند در حقیقت از اینجا مانده و ازآنجا رانده هستیم

م- رحمانی

•••

دود کارخانه برق تهران مزاحم است

•بنده می خواستم درباره این دود کارخانه برق شهرداری در میدان ژاله صحبت‌کنم البته من بنمایندگی از طرف اهالی‌محل این‌حرف را میزنم ، آقا باور کنید این دوده زندگی ماراسیاه کرده و چند روز دیگرتابستان استو مردم می‌خواهند در حیاط بخوابند و این دودمزاحم آنهااست خواهش‌می کنم بنویسید شاید باین وضع رسیدگی کنند .

ن- سلطانی

•••

خوب نیست مردم را بلاتکلیف بگذارید

•از شهرداری بپرسید بالاخره داستان این خیابان نایب‌السلطنه خاتمه پیدا می کند ،قرار بود اینجا را تعریض کنند ،جواز ساختمان هم نمی دهند ،سقف اطاقهای خانه هم روبه خرابی است نمی توانم ساختمان کنم . اینقدر مردم‌را در بلاتکلیفی نگه داشتن خوب نیست ، چرا باعث نارضائی مردم می شوند ؟

قاسم نیا مراد

•••

راننده تاکسی تهدید بقتل کرد

•چند شب پیش خانم من باتفاق خواهرم با یك بچه سوارتاکسی شماره ۲٤٦۲ می شوند و آدرس می دهند راننده چون می بیند راه دور است ازرساندن مسافران خود بمقصد سرپیچی می کند و میگوید من می خواهم «گاراژ» بروم‌و همین کار را هم می کند . بگاراژ میرود واین دونفر زن‌را پیاده می کند کار بدعوا می کشد و پاسبان کلانتری ٤ شماره ۱۰٤٥ مداخله می کند و به راننده تکلیف می کند که باید خانمها را برسانی ،راننده باجبار مجددا مسافر هارا سوار می کند ولی باز هم‌ازروی لجبازی حاضر نمی شودآنها را بمقصد برساند و تهدید می‌کند که اگر پیاده نشوید با سرعت هرچه تمامتر میرانم و شما را میکشم ، تهدید او موثر واقع می شود و این دونفر زن و یك بچه که اسیر راننده ای‌بی دین و ایمان شده‌بودند در میدان سپه از تاکسی پیاده می‌شوند من یکهفته‌است که از دستراننده‌مزبور به‌اداره‌راهنمائی ورانندگی شکایت‌کرده امولی‌تاکنون رسیدگی نکرده اند ، اگراین‌بار به شکایت من‌رسیدگی نکنند فردا این‌آقای راننده در این مملکت جنایت خواهدکرد چون میداندکه کسی بکسی‌نیست .

فخر یزدی

•••

پرستاران به بیماران نمیرسند

•رفته بودم بیمارستان پهلوی در بخش عفونی بیماری را که دوستم‌بود عیادت کنم . صحنه ای دیدم که دلم فرو ریخت ، در یکی‌از اطاقها بیماری که پا نداشت پرستار را صدا میزد وآب می خواست ولی صدای این بیمار در جنجال ملاقاتی ها گم میشد و گوش پرستار هم بدهکار نبود . رفتم پرستار را پیدا کردم و از او خواهش کردم که قدری آب‌باین بیمار بدهد ، با خونسردی گفت . شما ناراحت‌نشوید از این صحنه اینجا زیاد است .

بانو ف - ز

•••

یك استاد دانشکده پزشکی میگوید:

دانشکدهٔ طب ما متوقف است!

استادان وقت مطالعه ندارند وازاینروجزوه‌های چندین سال پیش را تدریس‌میکنند

شتغال استادان‌طب درکارهای غیرطبی‌لطمه‌ای‌جبران‌ناپذیر به پیشرفت طب دراین مملکت میزند

ما استادان خوب وورزیده‌ای داشتیم که از استادی‌کناره گیری کرده‌اند

خودمن ناگزیرم وقتی راکه برای مطالعه دارم، صرف پول درآوردن کنم

دکتر بهشتی استاددانشگاه

دراین شماره یکی‌دیگر از استادان دانشکده پزشکی از وضع طبابت‌در ایران انتقاد میکند . شرح زیر را خبرنگار ما از قول استاد مزبورتهیه کرده‌است .

دیروز وقتیکه از پله‌های‌بیمارستان پهلوی بالا میرفتم‌در راهروبیمارستان با آقای دکتر بهشتی استاد دانشگاه روبرو شدم ، بعد از سلام واحوال‌پرسی از وی خواستم تا درباره بیمارستانها و وضع اطباءاظهارنظری کند بشوخی گفت ، میخواهید میانه مرا با دوستانم بهم بزنی ، هرچه این دو سه روز نوشته اید کافی نیست ؟

باید اقرار کرد

وی بالاخره اینطور سخن شروع کرد :

متاسفانه باید اقرار کرد که‌وضع کلی بیمارستانها ، خوب نیست ، مقصود بیمارستانهای دولتی است اعم از بیمارستانهای دانشگاه‌وبیمارستان های‌وزارت‌بهداری ، دراین‌بیمارستانها بمریض خوب نمیرسند ، تقصیر هم زیاد متوجه مسئولین بیمارستانها نیست تعداد مریضها خیلی زیاد است وسائل کم است ، دارو هم ندارند ولی یك نکته را باید یادآور شد که اصولا بیمارستانهای دانشکده پزشکی هیچ نوع مسئولیتی در مقابل درمان بیماران ندارند دانشگاه یك موسسه علمی است و اگر به مریض تختخواب میدهد ، دارو میدهد واو را معالجه میکند برای اینست که طبیب تربیت کند و عملا باطبا و دانشجویان طب طرز معالجه و مداوا را بیاموزد ، حال اگر از روی ناچاری به درمان بیماران مملکت هم میرسد جای شکرش باقی است ، پس‌رویهم رفته نمیتوان بدانشگاه ایرادی‌گرفت که چرا فلان مریض‌رامعالجه‌نکرده‌اید و یا تختخواب کم دارید ، بدانشگاه چه مربوط است ، این مملکت وزارت بهداری دارد ، بودجه درمان بیماران فقیر دارد ، اینها چه ارتباطی با دانشگاه و دانشکده پزشکی پیدا میکند .

جزوه های سابق

موضوئیکه مربوط به دانشگاه و دانشکده طب میشود بحثی جداگانه دارد که فرصت بیشتری لازم دارد ولی همینقدر اجمالا میگویم که‌دانشکده طب در حال حاضر برکود میگذرد ، استادان وقت مطالعه ندارند ، از اینرو همان جزوه های چندین سال قبل را تدریس میکنند .

استادان و کارهای دیگر

مقام استادی یکنوع نردبان ترقی شده و هرکه به آن دست پیدامیکند میزند که وکیل شود ، وزیر شود ، مقام سیاسی بدست آورد روی‌همین تلاشها و کوششها که میکندفرصت مطالعه و آشنائی با پیشرفتهای علم طب دردنیا راازدست میدهدوضمنامقام استادی و عنوان آنرا هم نمیخواهد رها کند ، آنوقت دانشجو میماند و دانشیار ، اگربادقت‌مقامات‌پرمسئولیت و مهم مملکتی راخوب از نظر بگذرانید خواهید دید که اکثر این مقامها را استادان دانشکده طب اشغال‌کرده‌اند، از قبیل وزارت ، وکالت ، سناتوری، استانداری و غیره ، همین ها است که به پیشرفت طب دراین‌مملکت‌لطمه میزند لطمه‌ای که جبران ناپذیراست. یك استاد دانشگاه چرا باید کاری جز استادی خود قبول کند .

استادان خارجی

استاد باید مقامش گرامی تر از اینکه هست باشد و تمام وقت و زندگی خودرا صرف پیشرفت علم نماید این حرفی است که دنیا آنرا قبول کرده است ، کمتر استادان خارجی را دیده یا شنیده اید که بست فلان وزارتخانه یا وکالت‌مجلس را قبول کنند جامعه به آنها احترام میگذارد فقط بخاطر اینکه‌استادهستند و خود را وقف اجتماع خود کرده‌اند.

کناره گیری

ما استادان خوب وورزیده ای داشتیم که پادر صحنه سیاست گذاشته اند و از استادی کناره‌گیری کرده‌اند ، حیف‌است دانشجویان وقت خودرا صرف‌کنند و نتیجه‌خوبی از فعالیتهای خود بدست نیاورند چرا باید یك استاد دانشکده طب مطب داشته باشد .

خود من هم مطب دارم ولی حقیقت اینست که نباید داشته باشم ولی چکنم که بدون مطب نمیتوانم خرج عادی زندگیم را تامین کنم ،ناگزیرم وقتی را که برای مطالعه دارم صرف پول درآوردن کنم ، باید قانونی بگذرد واستادان تمام وقت خودرا بدانشگاه بفروشند زندگی آنهاتامین شود تا اینقدر سرگرم تامین زندگی نباشند در نتیجه وقت دارند خوب تدریس کنند ، خوب مطالعه کنند و سر فرصت بسئوالات دانشجویان‌که میخواهند چیز یاد بگیرند جواب دهند .

منع خدمت استاد در کارهای غیر دانشگاه بهر اسم و رسمی بهرکیفیتی که هست لازم میباشد اینرا دانشگاه باید بخاطر پیشرفت خود پیشرفت علم و دانش در مملکت بتصویب برساند .

دکتر بهشتی وقتی حرفش باینجا رسید یکدفعه ساعت را نگاه کرد و گفت‌زودباید بروم دیرشد دردانشگاه درس دارم ، اگر فرصتی بود بیشتر دراین باره بحث خواهم کرد ، ضمنا شماره تلفن مطبش را بمن داد تااگر خواستم باز هم در اینمورد مطالبی در اختیار بگذارد .

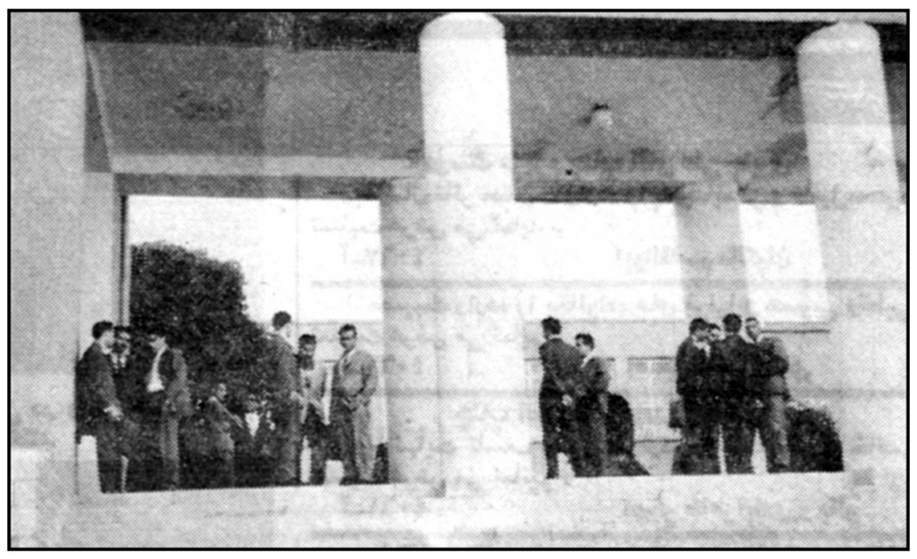

دانشکدهٔ طب ما متوقف است ؟

تکمیل وسائل راهنمائی بنادر جنوب

بنا بدستور وزیر گمرکات چندی قبل هیئتی برای تجهیز بنادر و تکمیل کار راهنمائی کشتی ها که شب هنگام بطرف بندر راهنمائی میشوند بجنوب عزیمت کرد این هیئت تاکنون وسایل راهنمائی‌و نصب چراغ و برجهای بزرك فلزی رادر بنادر بوشهر و لنگه و بندر عباس تکمیل کرده واکنون عازم بنادر خلیج فارس شدند تا برای تکمیل وسایل راهنمائی این بنادر نیز اقدام بعمل آورد.

گدائی دراتوبوس موقوف شد

امروز شهردار تهران دستور داد تا مامورین شهرداری واتوبوسرانی از سوار شدن متکدیان باتوبوسها جلوگیری نمایند . سازمان‌اردوهای کار گزارشی بشهرداری داده‌و در ضمن آن درخواست کرده است تا بهر نحوی که ممکن‌شود از تکدی در اتوبوس جلوگیری گردد . مقامات سازمان مزبور اعلام کردند که اتوبوس های شرکت واحد محل مناسبی برای متکدیان شده و عده‌ای از گدا ها در اتوبوسها بکار و کاسبی بی دردسر پرداخته‌اند .از طرف شهرداری امروز به شرکت واحد اتوبوسرانی دستور داده شد تا از تکدی در اتوبوس‌شدیدا جلوگیری نمایند.

نهر فیروز آباد و مردم جوادیه

پوشش نهر ازهر اقدامی لازم تر است

مردم جوادیه همیشه از نهر فیروز آباد حرف می زنند این نهر واقعا مردم را گرفتار کرده و از تاسیس شهر جوادیه همچنان این نهر مزاحم مرد م‌این منطقه می باشد درانجمن محل منطقه شش جوادیه عده‌ای در باره اسفالت صحبت کردند و یکی از اعضاگفت پوشش نهر فیروز آباد از هرچیزی لازم تر است وی گفت که قسمتی ازاین نهر به وسیله آقای مینوچهر شهردار جوادیه پوشیده شد ولی چون فاضل آب گرمابه ها وخانه ها باین نهر باز شده اکنون‌تعفن نهر در آن قسمتی که پوشش‌ندارد واقعا طاقت فرسا است این عضو انجمن گفت سلامتی عده‌ای زیادی از مردم جوادیه با این ترتیب به خطر افتاده وپشه ها و مگس های نهر کثیف راحتی را از مردم‌سلب کرده است . در این جلسه پیشنهاد شد که وجوه آب بهای منازل جوادیه را برای پوشش نهرفیروز آباد اختصاص دهند و گفته شد که آقای فرود بااین تقاضای مردم موافقت کرده است. درپایان جلسه عده حاضر تصمیم گرفتند که ضمن تماس با شهردار جوادیه تقاضا نمایند تا نسبت به پوشش نهر اقدام نماید .

شاهین بـــار

بهترین وسیله حمل‌بار - اثاثیه آهن‌آلات را دراختیار شمامیگذارد نشانی - بوذرجمهری سه‌راه‌شاهپور تلفن : ۲۹٤٥۱ - ٥٥٤٥۱

آ- ۳۷۳۳

فردا سری ششم مسابقه صد سئوالی اطلاعات جوانان همراه با جوائز تی.بی.تی

سری ششم سئوالات ما فردا مجله اطلاعات جوانان را نایاب میکند . شرکت مسافربری تی.بی.تی مجهزترین شرکت درخاورمیانه مفتخر است‌که : اتومبیل سواری پژو مدل ٦۱ - یخچال‌لئونارد - تلویزیون - رادیوگرام -رادیو دوچرخه راج - دیك‌زودپز واطو برقی را بعنوان جائزه ببرندگان این مسابقه تقدیم میکند .

سینماها نمایش میدهند...

سینماهای درجه یك

سینما آسیا تلفن ٤۲۹۰۹
نفرین دراکولا (رنگی - دوبله بفارسی) باشرکت : باربارا‌شلی . شروع: ۱۱ صبح- ۳- ٥- ۷- ۹ بعد از ظهر .

سینما امپایر (تلفن:٦۷۳٥۳-٤۹۰۸۱)
جاده غولها(سینماسکوپ -رنگی - دوبله‌بفارسی) با شرکت: چلوالنسو. شروع:۱۱صبح -۳-٥-۷-۹ بعدازظهر

سینما ایران (تلفن :۳٦۲٥٤)
آهنك دهکده باشرکت :محسنی - آذرشیوا شروع: ۱۰٫۳۰ -صبح - ۲٫۳۰- ٤٫۳۰- ٦٫۳۰- ۸٫۳۰ بعداز ظهر

سینما پلازا (تلفن : ٤٤۲٥٥)
یکه بزن مونت‌کارلو (وایدا اسکرین - رنگی - دوبله بفارسی) با شرکت : ادی کنستانتین شروع : ۱۱ صبح-۳-٥-۷- ۹ بعد از ظهر

سینما تخت جمشید تلفن ٤۳٥٥۰
گربه روی شیروانی داغ (رنگی- دوبله بفارسی) با شرکت: الیزابت تایلور. شروع: ۳-٥- ۷- ۹بعدازظهر

سینما حافظ (تلفن :۳٤۰۷٤)
جاده غولها (سینماسکوپ-رنگی- دوبله‌بفارسی) با شرکت: چلوآلنسو. شروع: ۱۰٫۳۰صبح -۲٫۳۰- ٤٫۳۰- ٦٫۳۰- ۸٫۳۰ بعداز ظهر

سینما دنیا تلفن ۳۳۸۱۲
ناگهان تابستان گذشته (دوبله بفارسی) باشرکت: الیزابت تایلور - شروع: ۱۰٫۳۰ صبح- ۲٫۳۰-٤٫۳۰- ٦٫۳۰- ۸٫۳۰ بعد از ظهر

سینمادیانا (تلفن: ٤۳۰۱۰)
آهنك دهکده باشرکت : محسنی- آذرشیوا شروع :۱۰٫۳۰ صبح۲٫۳۰- ٤٫۳۰- ٦٫۳۰- ۸٫۳۰بعداز ظهر

سینما رادیوسیتی تلفن ٤۳۳۲۰
ناگهان تابستان گذشته (دوبله بفارسی) باشرکت: الیزابت تایلور - مونتگمری کلیفت. شروع: ۱۰٫۳۰ صبح- ۳- ٥- ۷- ۹ بعد از ظهر

سینما رکس تلفن ۳٤۱٦۹
نفرین دراکولا (رنگی - دوبله بفارسی) باشرکت : باربارا‌شلی . شروع: ۱۰٫۳۰ صبح- ۲٫۳۰-٤٫۳۰- ٦٫۳۰- ۸٫۳۰ بعد ازظهر .

سینما رویال تلفن ٤۹۷۸٥
نفرین دراکولا (رنگی - دوبله بفارسی) باشرکت : باربارا‌شلی . شروع: ۱۰٫۳۰ صبح- ۲٫۳۰-٤٫۳۰- ٦٫۳۰- ۸٫۳۰ بعد ازظهر .

سینما سعدی (تلفن ۳٦٤٦۸)
سایه های سپید (سینما سکوپ - رنگی - دوبله بفارسی) با شرکت : آنتونی کوئین . شروع : ۱۰٫۳۰ صبح - ۲٫۳۰ - ٤٫۳۰ - ٦٫۳۰ - ۸٫۳۰ بعد از ظهر

سینما سهیلا (تلفن : ۳٦٤۲٤)
یکه بزن مونت‌کارلو (وایدا اسکرین - رنگی - دوبله بفارسی) با شرکت : ادی کنستانتین شروع : ۱۰٫۳۰ صبح ۲٫۳۰-٤٫۳۰-٦٫۳۰- ۸٫۳۰ بعد از ظهر

سینما کریستال (تلفن :۳۷٦۷٥)
طلسم داغ (دوبله‌بفارسی) باشرکت: آنتونی کوئین -شرلی مك‌لین . شروع:۱۰٫۳۰.صبح -۲٫۳۰- ٤٫۳۰- ٦٫۳۰- ۸٫۳۰ بعداز ظهر .

سینما مولن روژ (تلفن:۷۳۹۲۹)
طلسم داغ(دوبله‌بفارسی) باشرکت : آنتونی کوئین - شرلی مك‌لین . شروع :۱۱صبح-۳-٥-۷-۹ بعدازظهر

سینما میامی (تلفن:۳۷۳٤۹)
آهنك دهکده با شرکت: مجید محسنی -آذرشیوا-شروع :۱۰٫۳۰صبح ۲٫۳۰ -٤٫۳۰- ٦٫۳۰- ۸٫۳۰ بعداز ظهر

سینمانیاگارا (تلفن : ٦٥۳۰۷)
سایه های سپید (سینما سکوپ رنگی - دوبله بفارسی) با شرکت : آنتونی کوئین . شروع : ۱۰٫۳۰ صبح - ۲٫۳۰ - ٤٫۳۰ - ٦٫۳۰ - ۸٫۳۰ بعد از ظهر

سینما ایفل تلفن ٤۰۱۱٦
چهارمرد جانباز (سینماسکوپ رنگی- دوبله بفارسی) با شرکت : آلبرتوسوردی شروع ۱۰٫۳۰ صبح ۲٫۳۰-٤٫۳۰-٦٫۳۰- ۸٫۳۰ بعدازظهر

سینمار آریا
حماسه سرباز (دوبله بفارسی) . صبح - ۲٫۳۰ - ٤٫۳۰ - ٦٫۳۰ - ٤٫۳۰ - ٦٫۳۰ ۸٫۳۰ بعد از ظهر

سینما اسکار تلفن ٤٥۷۹۷
رنك پریده (رنگی- دوبله بفارسی) باشرکت: جین‌راسل - بوب‌هوپ . شروع: ۱۰ صبح- ۲- ٤- ٦- ۸ بعد از ظهر .

سینماالمپیا (تلفن : ٦٥۷۹۸)
حماسه سرباز (دوبله‌بفارسی)شروع: ۱۰٫۳۰ صبح ۲٫۳۰-٤٫۳۰-٦٫۳۰- ۸٫۳۰ بعد از ظهر

سینما برلیان (تلفن: ۳۳٥۳۰)
طلسم داغ (دوبله بفارسی) با شرکت آنتونی‌کوئین -شرلی‌مك‌لین شروع :۱۰صبح-۲-٤-٦-۸بعدازظهر

سینما تهران (تلفن:۳۸۱٦٥)
ناقلا (دوبله‌بفارسی) باشرکت : نوتان شروع :۱۰٫۳۰ صبح- ۲٫۳۰- ٤٫۳۰- ٦٫۳۰- ۸٫۳۰ بعداز ظهر

سینما پارك تلفن ۳۹٦۳۷
غروب دهکده (دوبله‌بفارسی) با شرکت :دلیپ کومار -شروع ۱۰٫۳۰ صبح -۲٫۳۰-٤٫۳۰- ٦٫۳۰ -۸٫۳۰ بعداز ظهر

سینما چارلی (تلفن : ٦۸٤٦۱)
چهارمرد جانباز (سینماسکوپ رنگی- دوبله بفارسی) با شرکت : آلبرتوسوردی شروع: ۱۱صبح -۳-٥ -۷-۹ بعد از ظهر

سینما زهره (تلفن: ۳۰٤۸۰۸)
رنك پریده (رنگی- دوبله‌بفارسی) باشرکت : جین‌راسل -بوب هوپ شروع : ۹-۱۱ صبح -۳-٥- ۷-۹ بعد از ظهر

سینما کارون تلفن ٤۰۰٦٥
غروب دهکده (دوبله بفارسی) با شرکت :دلیپ‌کومار -شروع ۱۰٫۳۰ صبح- ۲٫۳۰- ٤٫۳۰ -٦٫۳۰ -۸٫۳۰- بعداز ظهر .

سینما متروپل (تلفن : ۳۹٤۱۰)
چهارمرد جانباز (سینماسکوپ رنگی- دوبله بفارسی) با شرکت : آلبرتوسوردی شروع ۱۰٫۳۰ صبح ۲٫۳۰-٤٫۳۰-٦٫۳۰-۸٫۳۰ بعدازظهر

سینماهمای(تلفن٤۲۱٦۹)
جاده غولها (سینماسکوپ- رنگی- دوبله بفارسی) باشرکت : چلوآلنسو شروع ۱۰٫۳۰ صبح -۲٫۳۰-٤٫۳۰- ٦٫۳۰- ۸٫۳۰ بعد از ظهر.

سینماهای درجه دو

سینما سیلوانا (تلفن : ۳۳۷۷۷)
ناقلا (دوبله بفارسی) با شرکت توتان شروع : ۱۰٫۳۰ صبح -۲٫۳۰- ٤٫۳۰-٦٫۳۰-۸٫۳۰ بعد از ظهر

سینما پردیس
نعره انتقام (سینما سکوپ-رنگی) باشرکت : دان موری شروع : ۲٫۳۰ ٤٫۳۰-٦٫۳۰-۸٫۳۰ بعد از ظهر

سینما فردوسی (تلفن :۳٤۷۸٥)
ماجرای تارزان ویستاویزن تمام رنگی دوبله بفارسی) با شرکت روسانا اسکیافینو . شروع : ۱۰٫۳۰ صبح ۲٫۳۰-٤٫۳۰- ٦٫۳۰- ۸٫۳۰ بعد از ظهر

سینمافری (تلفن :۲۷۸۹۳)
آقا جبار دربار‌یس باشرکت : ولوق شروع: ۳-٥-۷-۹ بعد ازظهر

سینما مراد (تلفن : ۳۷۳۸۹)
کنیز رم (سینما سکوپ -رنگی- دوبله‌بفارسی) باشرکت‌روسانا‌پودستا شروع :۱۰صبح-۲٫۳۰-٤٫۳۰-٦٫۳۰ ۸٫۳۰ بعد از ظهر

سینما مشعل (تلفن:۳۳۸۳٦)
نیزه شکسته (رنگی -سینماسکوپ) شروع :۱۰٫۳۰ صبح -۲ -٤- ٦-۸ بعداز ظهر

تآترها

جامعه باربد (تلفن:۳۳۳٦٥)
اولین برنامه فستیوال تاتر -خانم کاملیا .باشرکت : جعفری -شهلا. شروع :۸٫۳۰ بعداز ظهر

تاترپارس تلفن :۳۸۸۱۱-۳۳٤۳۳
سقوط با شرکت : مسعودزادگان- توراندخت . شروع : ۸٫۳۰ بعدازظهر

آخرین تغییرات سینماها درصفحه ماقبل آخر

در سینما تخت جمشید
هفته دوم نمایش
گربه روی شیروانی داغ
الیزابت تایلور
پل نیومن

شعبه سلسبیل بانك پارس (رودکی) افتتاح شد

درمراسم افتتاح مدیر عامل بانك پارس . نمایندگان انجمنهای محلی . تجار و کسبه محل حضور داشتند

صرفه‌جوئی در وقت ـ سرعت در انجام امور بانکی هدیه‌ایست که بانك پارس با افتتاح شعبه رودکی به اهالی سلسبیل تقدیم کرده است

طبق دعوت قبلی عصر روز یکشنبه دهم اردیبهشت ماه شعبه‌رودکی بانك‌پارس‌افتتاح شد و آغاز بکار کرد این نکته موجب تعجب است که باوجود آنکه قبلا اعلام شده‌بود این شعبه از روزدهم اردیبهشت ماه‌برای‌افتتاح‌حساب‌متقاضیان آماده است . از روزنهم که هنوزکارگران ساختمانی‌شعبه مشغول‌کاربودند اهالی‌وکسبه نواحی سلسبیل و خیابان رودکی برای باز کردن حساب مراجعه می کردند در بین مراجعین زنانی هم دیده می شدند که کودکان خردسال خودرا بغل‌کرده‌و می‌خواستند برای آنها حساب تامین آتیه باز نمایند .

دیروز در ساعت پنج بعد از ظهر کلیه مدعوین که عبارت بودند از اعضای‌انجمن محلی. کسبه .تجار و روسای بانك پارس در محوطه شعبه حضور یافتند در این مراسم یکی از اهالی‌ضمن‌اظهارتشکر در بانك پارس اظهار داشت

کسبه و ساکنان سلسبیل و خیابان رودکی تا کنون مجبور بودند برای انجام امور بانکی خویش راه طولانی طی کنند و مثلا برای دریافت‌چك و یا انتقال آن بحساب خود مسافت‌زیادی را بپیمایند و ببازار بروند . لیکن مایه تشکر است که بانك پارس برای رفاه مردم این ناحیه تهران اقدام به افتتاح شعبه ای نمود و کار همه ما را آسان کرده است . در این روز ها که وقت ارزش زیادی دارد صلاح یك‌مغازه‌دارنیست که برای یك امر جزئی بانکی کار خود را بزمین بگذارد و راه زیادی برود .

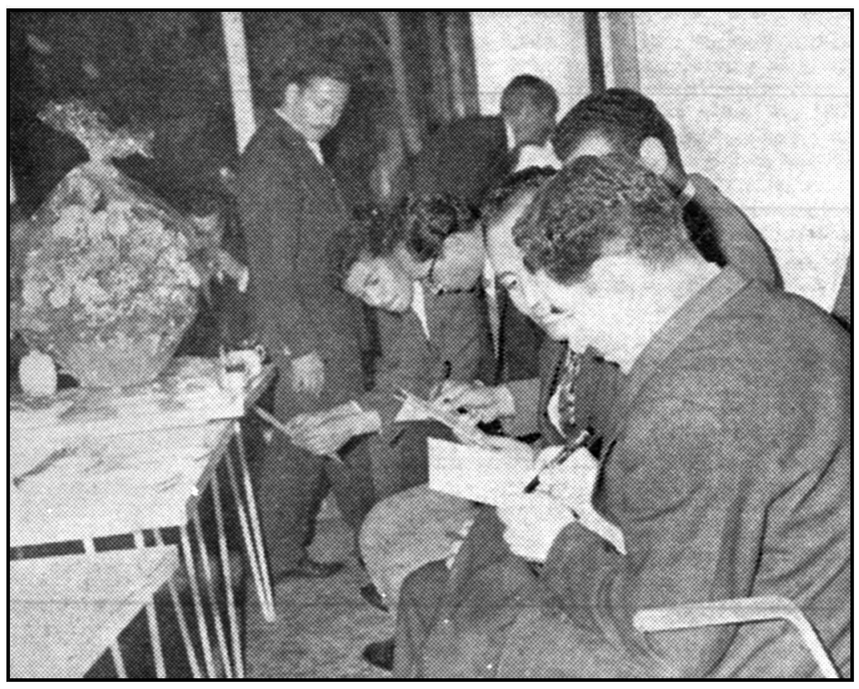

مدعوین ضمن صرف چای وشیرینی بمنظور صرفه‌جوئی در وقت خود دربانك پارس (شعبه رودکی) حساب باز میکنند

یك خانم خانه دار فراغت‌آنرا ندارد که برای واریز چند تومان پول بحساب تامین آتیه فرزند خود خانه و زندگی را رها کرده راه زیادی را طی نماید . و مسلما با افتتاح این شعبه تمام این ناراحتیها برطرف شده است .

پس از بیان این سخنان عده زیادی از مدعوین برای افتتاح حساب بباجه هامراجعه کردند و عده ای نیز کارت تقاضا دریافت داشتند تا در منزل پر کرده بعدا مراجعه نمایند . این جلسه تا حدود ساعت ده بعد از ظهر ادامه داشت . مرتبا مدعوین از روسای بانك که برای رفاه اهالی‌دست به چنین‌اقدامی زده بودند تشکر می کردند.

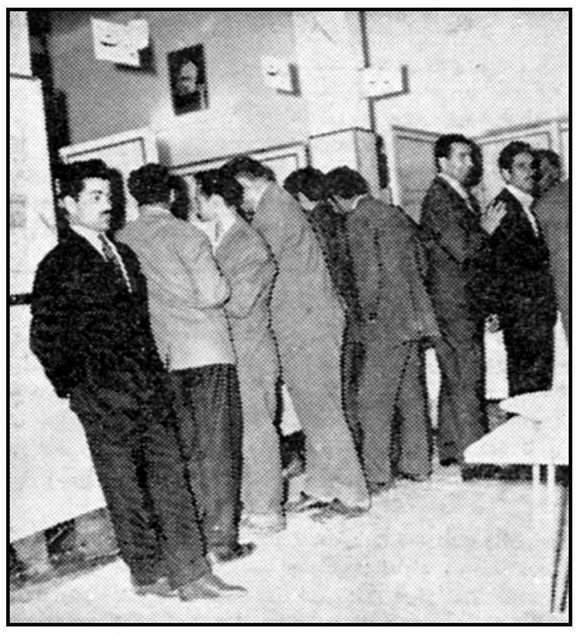

شعبه‌رودکی بانك پارس بلافاصله پس‌از افتتاح مورد استقبال بی‌سابقه ساکنین سلسبیل قرار گرفت

و از طرف کارکنان بانك از آنها پذیرائی می شد درشعبه بانك پارس رودکی تاکنون سیصد و شصت حساب‌جاری ودویست حساب تامین آتیه افتتاح شده است . که کم سابقه و رقمی شایان توجه است .

آقای جهانگیر نیکپور عضو هیئت مدیره بانك پارس مدعوین را پس‌از پایان مراسم بدرقه میکنند

آگهی دعوت مجمع عمومی فوق‌العاده

نظر باین که بموجب صورت جلسه هیئت مدیره سه نفر از اعضای اصلی هیئت مدیره شرکت سهامی ریسندگی و بافندگی پشم اصفهان کناره گیری نموده اند بنا براین برای تعیین سه نفر اعضاء اصلی هیئت مدیره از صاحبان سهام دعوت می شود که در ساعت پنج بعد از ظهر روز یکشنبه ۴۰/۲/۲۴ در مرکز شرکت واقع در خیابان سعدی اول کوی مهران حضور بهمرسانند .

دستور جلسه

تعیین سه نفر اعضاء اصلی هیئت مدیره

آ ـ ۴۰۰۷ شرکت سهامی ریسندگی و بافندگی پشم اصفهان

درحضور والاحضرت شاهپور غلامرضا نیابت ریاست عالیه باشگاه سوارکاران سومین جمعه مسابقات اسب‌دوانی انجام میگیرد

جمعه گذشته اسب دهو قهرمان میدان های اسب دوانی در چندسال اخیر از رقیب خود هلاکو شکست خورد به نظر می رسد این جمعه دهو جبران شکست را بنماید .

به علت ازدحام فوق‌العاده بر باجه های پی بر افزوده شده بعلاوه‌یك باجه مخصوص جهت شرط بندی مضاعف در نظر گرفته شده است مقررات این شرط بندی در برنامه روز جمعه قید شده است د رروز های اسب دوانی جلالیه محل تماشای بهترین و زیبا ترین اسب های دونده و محل ملاقات شخصیت های برجسته بالاخره محل شرط بندی مشروع که بهترین تفریح است می باشد .

شروع ساعت ۱۴٫۳۰ آ ـ ۴۱۵۰

آگهی دعوت مجمع عمومی عادی سالانه شرکت سهامی سیمان تهران

از صاحبان سهام شرکت سهامی سیمان تهران طبق ماده ۳۹ اساسنامه دعوت‌می شود که ساعت ۵ بعد از ظهر روز شنبه ۲۷ خرداد ماه ۱۳۴۰ برای شرکت در مجمع عمومی عادی سالیانه در محل شرکت واقع در خیابان شاهرضا کوچه فتوحی حضور بهمرسانند .

دستور جلسه :

استماع‌و تصویب گزارش هیئت مدیره و بازرسان شرکت

تصویب ترازنامه .

انتخاب دو نفر بازرس .

آ ـ ۴۲۱۸ هیئت مدیره شرکت سهامی سیمان تهران

آگهی مناقصه خرید سنك آهك

کارخانه قند کرج مقدار یکهزارو پانصد تن سنك آهك طبق شرایط و مشخصاتی که در دفتر کارخانه موجود می باشد از طریق مناقصه خریداری می نماید پیشنهاد دهندگان باید مبلغ پانزده هزار ریال به عنوان سپرده به حساب شماره ۱۵۰۵۰۱ بانك ملی کرج و یا نقدا به صندوق کارخانه قند کرج پرداخت نموده و قبض رسید آنرا ضمیمه پیشنهاد خود در پاکت لاك و مهر شده بدفتر کارخانه تسلیم نمایند پیشنهادات تا ساعت ۹ صبح روز دوشنبه ۵ اردیبشهت ماه ۴۰ پذیرفته شده و در ساعت ده صبح همان روز باز و حضور پیشنهاد دهندگان در جلسه مناقصه آزاد است و شرکت در مناقصه به منزله قبولی کلیه شرایط مناقصه می باشد و کار خانه قند کرج در رد یا قبول پیشنهادات واصله مختار خواهد بود .

آ ـ ۴۲۹۲ کارخانه قند کرج

آگهی‌های تسلیت

دوست عزیزم جناب آقای علی جابری

با کمال تاثر مصیبت وارده را به جنابعالی و فامیل‌محترم تسلیت عرض می نماید .

آ ـ ۴۰۶۷ ابوالقاسم مالکیان

مصیبت وارده را بخانواده های فرنیا و حسیبی وقطبی تسلیت عرض می نمایم .

آ ـ ۴۰۶۱ اصغر طاهر آبادی

جناب آقای دکتر حسن سعیدی

با نهایت تاسف مصیبت وارده را بجنابعالی و خانم تسلیت عرض می نمائیم .

آ ـ ۴۰۶۱ اصغر طاهرآبادی و بانو

با نهایت تاثر مصیبت وارده را بدوستان ارجمند آقای دکتر سعید اهری و آقای مهندس اهری تسلیت عرض می کنم

آ ـ ۴۰۵۷ دکتر کوثریان

سرکار سرهنك صمدیانپور

با نهایت تاثرو تاسف مصیبت وارده را به آن جناب و خانواده گرامی تسلیت عرض می نمایم .

آ ـ ۴۰۶۳ سرگرد محمد شایسته پور

با قلبی مملو از تاثر مصیبت وارده را بخانواده محترم آجودانی مخصوصا به آقای دکتر مرتضی آجودانی تسلیت عرض مینمایم . شمس‌النهارعلی آبادی آجودانی

جناب سرهنك صمدیانپور

با نهایت تاسف مصیبت وارده را به‌آن‌دوست عزیز تسلیت عرض میکنم . سرهنك زندیه

مصیبت وارده بخاندان نشاط بویژه آقای محمودعلی نشاط و سرکار سرگرد نشاط و خانم نشاط‌دخت و جناب سرهنك ارشادی تسلیت عرض میکنم. سرهنك زندیه

مصیبت وارده را بخانواده محترم فخیمی بخصوص بدوست عزیزم جناب آقای عبداله فخیمی تسلیت عرض مینمایم . عیسی ـ ان بیربك

درگذشت شادروان مرحوم زین العابدین خان فخیمی را بعموم خانواده آن فقید بخصوص جناب آقای منصورفخیمی تسلیت گفته سلامتی و بقاء آن خاندان محترم راآرزومندیم.

محمد تقی بنیادی ـ بی آزاران ـ تاج‌پور ـ دانشور ـ سعیدی ـ ضرابی ـ جم یاری ـ نوین .

سرکار سرهنك لیقوانی

مصیبت وارده را تسلیت عرض مینمائیم

آ ـ ۳۹۵۵ سرهنك دیده‌بان ـ سروان باقری

سرکار سرهنك صمدیانپور

با نهایت تاسف مصیبت وارده را تسلیت عرض‌مینمائیم

سرهنك دیده بان ـ سروان باقری

جناب آقای مهندس عبدالمجید اعلم

باکمال تاسف و تاثر از طرف خود و کارکنان شرکت آسه درگذشت مرحوم دکتر امیر اعلم پدر بزرگوارجنابعالی را تسلیت عرض نموده شادی روح آن مرحوم و بقاء عمر جنابعالی و سایر بازماندگان را از خداوند متعال مسئلت‌دارد

مهندس مسعود دیبا ـ مهندس مجتبی‌خیامی

خانواده های محترم ملکی و فتوحی

از طرف خود و کارکنان شرکت آسه با ابراز تاثر شدید مصیبت وارده را صمیمانه تسلیت عرض مینماید.

مهندس مسعود دیبا ـ مهندس مجتبی خیامی

درگذشت فقید سعید جناب آقای محمد جعفر خامنه‌ای را بتمام بازماندگان آن شادروان خصوصا سرکار سرهنك صمدیان پور ریاست محترم اداره اطلاعات تسلیت عرض نموده‌بقاء بازماندگان را از درگاه‌ایزدمتعال مسئلت مینمایند

کارکنان اداره اطلاعات شهربانی کل‌کشور

مصیبت وارده را بخاندان محترم آقایان گوهر پی و آقایان افشاریان تسلیت عرض مینمایم . اصغر موسوی

افسران و کارمندان و درجه داران اداره پلیس طهران بانهایت تاثر وتاسف درگذشت مرحوم محمد جعفرخامنه‌را بسرکار سرهنك صمدیان پور فرزند آنمرحوم صمیمانه تسلیت عرض مینمایند .رئیس پلیس‌تهران ـ سرتیپ مبصر

سرکار سرهنك صمدیانپور

مصیبت وارده را بجنابعالی و خاندان جلیل تسلیت عرض مینمائیم .سرهنك نشاط ـ سرهنك شریف ـ سرهنك موغاری

آ ـ ۳۹۷۵

جناب آقای امین‌پور پیشکار دارئی استان‌سوم

با نهایت تاسف و تالم مصیبت وارده را صمیمانه‌تسلیت عرض نموده بقاء عمر وسلامتی آن خاندان معظم را از قادر متعال مسئلت داریم .

حاج سید حسین هزاوهٔ ـ سید حبیب‌اله هزاوه ـ مهندس مهدی رضوی آ ـ ۳۹۸۳

سرکار سرهنك صمدیانپور

با کمال تاثر مصیبت وارده را تسلیت عرض مینمائیم

سرهنك ابراهیم مهدوی ـ سرهنك محمد مهدوی

سرکار سرهنك ستاد صمدیانپور

با نهایت تاثر مصیبت وارده را به‌آن دوست گرامی تسلیت عرض نموده بقای عمر و سعادت خانواده شما را مسئلت دارم سرهنك ابراهیم رحمانی

آقای سید حسین سیدیان

کارمندان و مستخدمین این سازمان مصیبت وارده را بشما تسلیت گفته و در غم شما شریك میباشند

کارمندان و مستخدمین سازمان تندرستی جوانان و تربیت بدنی ایران آ ـ ۳۹۶۷

با کمال تاسف درگذشت جانگداز جوان ناکام‌آقای هادی‌تمدن برادر دوست عزیزم آقای‌مهندس احمد تمدن را بایشان و خانواده محترمشان تسلیت عرض مینمایم .

آ ـ ۴۰۱۳ تقی کی منش

آقای حسین اکبری نماینده محترم بانك‌سپه

مصیبت وارده را تسلیت عرض نموده سلامت شما و خانواده را از خداوند متعال مسئلت داریم سردفتر ۵۹ تهران

حسین مکی ـ کارمندان‌دفترعلی مکی ـ اخوان ـ رودپیشی ـ هاشمی ـ قویدل ـ رشیدی آ ـ ۴۰۱۹

آقای اصغر محمدپور غائنی

فوت نابهنگام مادر عزیزتان را بشما تسلیت عرض میکنم از خداوند میخواهم که بشما و سایر بازماندگان آنمرحومه صبر جلیل عطافرماید منهم شریك غم شما میباشم .

آ ـ ۴۰۲۱ صادق شاملو طالقانی

سرکار سرهنك صمدیان پور با کمال تاسف مصیبت وارده را به‌آن دوست عزیز تسلیت عرض مینماید.

آ ـ ۴۰۱۱ سرتیپ مصطفی امجدی

مصیبت وارده را بفامیل محترم گوهر پی را خاصه بدوست عزیز آقای جعفر گوهرپی تسلیت عرض صبرجمیل و اجر جزیل برای آن خاندان جلیل از خداوند مسئلت داریم

الحاج سید ابراهیم ابطحی ـ حسین محمدیان

سرکار سرهنك صمدیانپور

با کمال تاسف مصیبت وارده را به آن دوست عزیز تسلیت عرض مینمائیم . سرهنك ستاد یزدی ـ سرهنك زیبائی ـ سرهنك ستاد ساعدی ـ سرهنك ستاد صیادیان

سرکار سرهنك صمدیانپور

مصیبت وارده را صمیمانه تسلیت عرض مینمایم .

آ ـ ۴۰۳۱ سرهنك ستاد فضل‌اله جعفری

مصیبت وارده رابه جناب آقای عباس کی‌منش (مشفق کاشانی) تسلیت عرض نموده بقای عمر ایشان و بازماندگان را از خداوند مسئلت مینماید .

کارمندان حوالجات شهرستانهای وزارت فرهنك ـ عباس ناظم زاده آ ـ ۳۹۳۱

از میناب

تهران ـ تیمسار فرماندهی ژاندارمری‌کل کشور

ناصر مهیمی خان متجاوز قریه جغین رودبار بدون رعایت حق مالکیت بر خلاف قانون و بااستفاده از نفوذ و قدرت اجتماعی خان خانی خود با تهدید وارعاب اراضی موروثی فدویان را باقهرو غلبه عدوانا تصرف نموده مامورین پاسگاه ژاندارمری را تطمیع زیرا توجهی به حق قانونی ما ندارند از مقام معظم استدعای رسیدگی و توجه عاجلی خواستاریم زیرا گذشته ا زاین که بزور صاحب ملك اینجانبان خواهد شد جان ما نیز در خطر است .

آ ـ ۴۳۲۰ از طرف سایر شرکاء محمد احمدی

مجله (افکار شیعه) چاپ پاریس را که به زبان فرانسه بصاحب اختیاری آقای دکتر روحانی و با همکاری جمعی از مراجع ایران و پروفسور های دانشگاه های پاریس ، آلمان ، مصر ، ترکیه ، پاکستان، تونس ، عراق ، هند اداره و در دنیا منتشر میشود علاقه مندان می توانند در تهران از مراکز توزیع و فروش جرائد خریداری نمایند .

پاریس ـ رئیس دفتر کانون اسلامی ایران در اروپا دکتر اردیبهشت

دکتر جمال‌الدین نوربخش

متخصص دربهداشت و بیماریهای کودکان ازدانشگاه پاریس

معتادین به الکل، تریاك، مرفین، کوکائین و هروئین

را باآخرین متد درمدت‌کوتاهی بدون هیچگونه عارضه درمان مینماید

نشانی: خیابان شاهرضا چهارراه پهلوی

پذیرائی ۴ تا ۸ بعدازظهر تلفن مطب ۶۵۵۵۷

تلفن منزل ۴۴۷۸۹ (۱)

آگهی مناقصه تکمیل ساختمان‌های

پارك کودکان وانجام تاسیسات آن

شهرداری تهران تکمیل ساختمان های پارك کودکان (واقع در محل رسومات سابق) و انجام تاسیسات آن‌را باشرایط زیر به مناقصه میگذارد .

۱ـ مبلغ کل‌کار در حدود دوازده میلیون و هفتصد و هفتاد هزار ریال میباشد که ممکن است تا ۲۵٪ اضافه و یاکسر شود .

۲ـ مقداری از کار های مورد مناقصه بوسیله مقاطعه کار قبلی انجام شده که از محل این پیمان وبه ماخذ بهائی که در این مناقصه بدست خواهد آمد پرداخت خواهد شد .

۳ ـ مدت انجام کار سه ماه از تاریخ مبادله پیمان است و بهای آن به‌اقساط درسال‌های ۱۳۴۰ و۱۳۴۱ پرداخت هیشود .

۴ـ داوطلبان شرکت در مناقصه میتوانند تا آخر وقت اداری روز سه شنبه بیست و ششم اردیبهشت ۱۳۴۰ در خواست خود را باداره کل فنی شهرداری تسلیم نموده و رسید آنرا دریافت دارند .

۵ـ از بین داوطلبان شرکت در مناقصه که تا تاریخ مذکور درخواست خود را بدفتر اداره کل فنی تسلیم نموده‌اند واجدین شرایط باتوجه بصورت مجلس درجه بندی مقاطعه کاران شهرداری انتخاب و برك گواهی فنی (اجازه نامه مشارکت در مناقصه) بامراجعه باداره کل فنی (اداره معماری و نظارت) تسلیم خواهد شد

۶ـ واجدین شرایط بعد از اینکه گواهی نامه فنی را از اداره کل فنی (اداره معماری ونظارت) دریافت نمودند میتوانند پس از پرداخت مبلغ چهار هزار ریال به صندوق اداره کل درآمدشهر داری و ارائه قبض‌رسید آن باداره کل فنی (اداره‌معماری ونظارت) اسناد مناقصه را دریافت نمایند .

۷ـ پیشنهاد دهندگان پس ازمطالعه اسناد مناقصه باید پیشنهادات خود را ضمن دوپاکت الف وب بشرح زیر تنظیم و در روز دوشنبه اول خرداد ماه ۱۳۴۰ تاساعت ده‌ونیم صبح به صندوق مناقصات شهرداری بیندازند .

پاکت الف ـ باید سربسته ولاك ومهر شده وروی آن بخط‌درشت حرف الف واسم پیشنهاد دهنده نوشته شود و محتوی اسناد و مدارك زیر باشد .

الف ـبرك شرایط عمومی مناقصه که بامضای پیشنهاد دهنده (باقید عبارت قرائت شد و مورد قبولست) رسیده باشد .

بـ طرح پیمان وصورت واحد بها و دفتر مشخصات فنی ونقشه جات و تعهد نامه مربوطبقانون منع مداخله کارمندان دولت در معاملات دولتی که بامضای پیشنهاد دهنده (باقیدعبارت قرائت شد ومورد قبول است) رسیده باشد.

جـ گواهی فنی (اجازه نامه مشارکت در مناقصه).

دـ قبض رسید نقدی بمبلغ ششصد وسی و هشت هزار و پانصد ریال که پیشنهاد دهنده به صندوق اداره کل درآمد شهرداری پرداخته باشد یاضمانت نامه بانك مجاز بمبلغ فوق وبمدت سه‌ماه (وجه نقد یاوثیقه ملکی وغیره قبول نخواهد شد).

پاکت بـ باید سربسته ولاك و مهر شده وروی آن بخط درشت حرف ب و اسم پیشنهاد دهنده نوشته شود و محتوی برك تعهد نامه (تخفیف مقاطعه کار) باشد .

۸ـ پیشنهادات در ساعت یازده صبح روز دوشنبه اول خرداد ماه ۱۳۴۰ در کمیسیون مناقصه که در اطاق رئیس اداره کل بازرسی شهرداری تشکیل خواهد شد باز و به پیشنهاداتیکه بعد از موعد مقرر برسد و یا محتویات پاکات الف وب آن ناقص و یا مشروط باشد ترتیب اثر داده نخواهد شد .

۹ـ حضور پیشنهاد دهندگان در جلسه مناقصه آزاد است

۱۰ مقاطعه کاری که برنده وپیشنهادش مورد قبول کمیسیون های مناقصه و تصویب شهرداری وقایم مقام انجمن شهر قرار گیرد برای تسلیم ضمانت نامه حسن انجام کار (موضوع‌ماده۲۰ قرار داد) و امضای قرار داد دعوت میشود و چنانچه نامبرده در ظرف مدت یك هفته از تاریخ دعوت شهرداری ازتسلیم ضمانت نامه وامضای قرار داد استنکاف نماید سپرده مناقصه بعنوان جبران خسارت از طرف شهرداری ظبط خواهد شد .

۱۱ـ شهرداری تهران در رد یا قبول یك یا کلیه پیشنهاد ها مختار است .

۱۲ـ میزان بهای آگهی که بعهده برنده مناقصه خواهد بود بشرح زیر میباشد .

الف ـ معامله تا میزان یکصد هزار ریال (سه در صد)

بـ معامله تامیزان پانصد هزار ریال دو درصد نسبت به مازاد یکصد هزار ریال تا پانصد هزار ریال .

جـ معامله بالاتر از مبلغ پانصد هزار ریال یك در صدنسبت‌به مازاد پانصد هزار ریال به بالا ضمنا هر گونه عوارض مالیات بعهده مقاطعه کار برنده‌مناقصه خواهد بود .

آ ـ ۴۲۸۶ — ازطرف شهرداری تهران

آ ـ ۴۲۷۲

شرکت سهامی ساختمانی سهند شت شاهرضا مقابل ولیعصر تلفن ۶۴۳۳۲ ۶۶۴۸۳

آ ـ ۴۲۲۲

نماینده انحصاری در ایران شرکت میلارد سهامی خیابان اکباتان تلفن ۳۱۵۴۱-۳۱۵۴۲-۳۱۵۴۳

آ ـ ۴۱۹۶

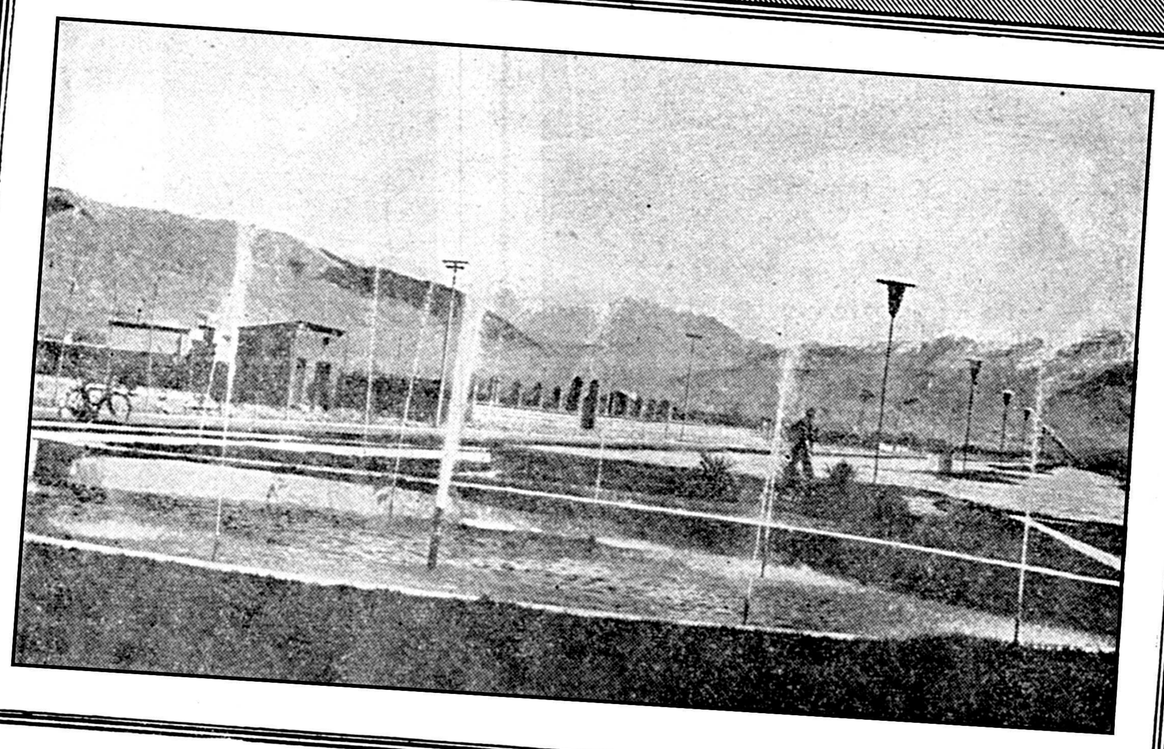

از الماس گرانبهاتر!

اکنون دیگر جای تردید نیست که سرپوش های آلمینیومی که در زیر درقوطی های

روغن نباتی «گل»

نصب شده از الماس گرانبهاتر است، زیرا این سرپوش ها برای بدست آوردن

هزارها جایزه، شگفت و حیرت آور

مورد استفاده خریداران ارجمند روغن نباتی گل قرار میگیرد

در میان جوایز کم نظیر روغن نباتی گل باغ و باغچه های مصفای

گلشهر ییلاق ولپذیر و تماشائی تهران

نیز قابل توجه است .

آشنا

آ ـ ۴۲۸۲

بستنی لیوانی درب بلوری ضدگرما
و
بستنی لیوانی وتمام بلوری مخصوص پیک‌نیک و دسر غذا برای مصرف پنج‌نفر درچهارنوع مختلف شکلاتی. قهوه . وانیلی و زعفرانی .
دو محصول ممتاز دیگر از

کارخانجات شرکت سهامی

کیم

است که بزودی ببازار عرضه میشود

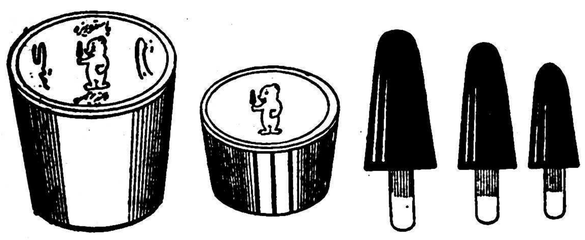

نمایندگان فروش درشهرستانها :
۱ـ آبادان شعبه شرکت سهامی کیم
۲ـ خرمشهر « « « «
۳ـ اهواز آف . آف
۴ـ اراك قنادی کریستال
۵ـ اندیمشك شرکت افشار و عبیدی
۶ـ قم قنادی پارسائی
۷ـ قزوین آقای محمد نوین‌فر
۸ـ رشت وبندرپهلوی قنادی شرق
۹ـ شیراز کافه قنادی مرغ‌طلائی
بزودی کیم درسایر شهرستانها توزیع خواهد شد

بستنی کیم ممتاز و بی‌رقیب

آ ـ ۴۲۲۰ آگهی‌مودت

قابل توجه کارمندان محترم دولت و موسسات ملی
در روز های بلند بهار و تابستان حتما احتیاج به لقمه لذیذ وسالم دارید لذیذترین وارزان ترین لقمه ساندویچ مرغ باکره حیوانی میباشد. احتیاجات روزانه خودرا جمعا از فروشگاه کشور طیور سه راه امین حضور تلفن ۵۸۷۳۲ بخواهید . ۲ـ۲ آ ـ ۲۹۹۰

برای زائرین حج
ومسافرین اروپا و امریکا

اخیرا صفحات مخصوص جهت قبله نمای رزم آراء ساخته شده در فروشگاه های قبله نما موجود است . آ ـ ۴۰۴۹ ۱ـ۲

آگهی مناقصه از طرف شهرداری تهران

شهرداری تهران یکدستگاه موتور جوش سیار از نوع میلی سیصد و پنجاه آمپری را از طریق مناقصه خریداری می نماید .
داوطلبان فروش می بایستی قبلا به اداره کارپردازی شهرداری مراجعه و پس از ملاحظه کاتالوك و دریافت مشخصات و شرایط معامله پیشنهاد خود را تا ساعت دمو نیم صبح روز شنبه سی ام اردیبهشت ماه ۴۰ به صندوق آگهی مناقصه شهرداری تسلیم دارند .
مبلغ سپرده شرکت در مناقصه ده هزار ریال می باشد که‌بایستی نقدا به صندوق در آمد شهرداری پرداخت گردد .
پیشنهاد های واصله در ساعت یازده صبح همان روز باز و خوانده خواهد شد .
حضور پیشنهاد دهندگان در جلسه مناقصه آزاد بوده و شهرداری تهران در رد و قبول یك و یا کلیه پیشنهاد های رسیده آزاد است .
آ ـ ۴۲۸۴ شهردار تهران

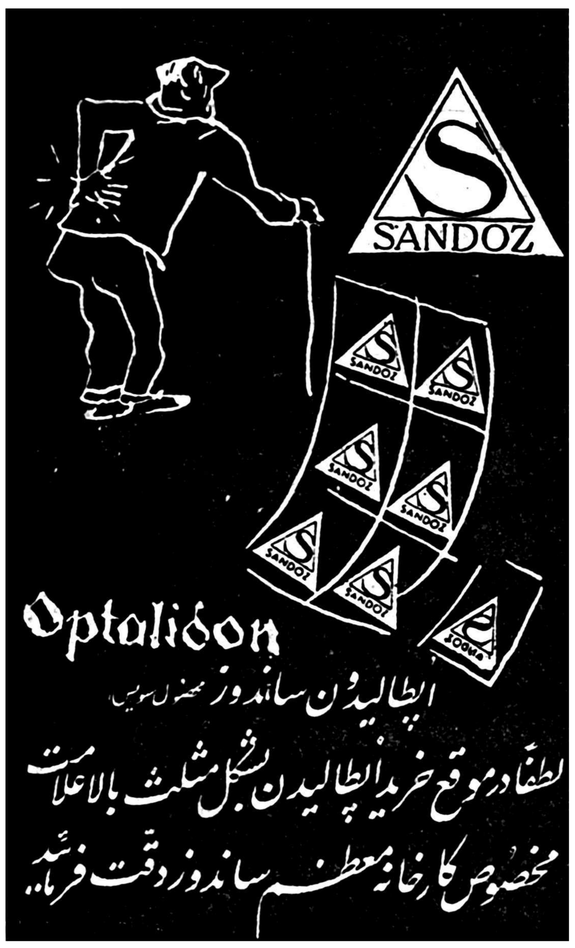

آگهی مناقصه

اداره بهداری کل آذربایجان شرقی یکدستگاه ساختمان کلی بیمارستان ۲۵ تختخوابی خودرا در جلفا طبق مشخصات و واحد بهاء موجود دراین بهداری بلشرائط زیر به‌مناقصه واگذار مینماید .
۱ـ پیشنهاد دهندگان بایستی دارای صلاحیت فنی و ساختمانی و مالی باشند .
۲ـ پیشنهاد دهندگان باید مبلغ یکصدو پنجاه هزار ریال به عنوان سپرده به صندوق این بهداری پرداخت و یا معادل مبلغ مذکور تضمین بانکی که مدت آن از دو ماه کمتر نباشد ضمیمه پیشنهاد خود نمایند تا درصورتی که برنده مناقصه شناخته شده واز انجام کار و یا عقد قرارداد خودداری نمودند سود صندوق این بهداری ضبط گردد .
۳ـ به پیشنهادات مبهم و مشروط و فاقد سپرده و بدون ذکر قیمت تخفیف ترتیب‌اثر داده نخواهد شد .
۴ـ پیشنهاد دهندگان اعم از اشخاص و یاشرکت هائی که مایل به شرکت دراین مناقصه باشند می بایستی پیشنهادات خودرا در دوپاکت الف و ب تاآخر وقت اداری روز پنجشنبه ۲۸ر۲ر۴۰ بدفتر این اداره تسلیم و کلیه پیشنهادات در تاریخ ده صبح روز پنجشنبه ۳۰ر۲ر۴۰ در حضور کمیسیون متشکله قانونی در دفتر آقای رئیس بهداری باز و قرائت خواهد شد و حضور کلیه پیشنهاد دهندگان در جلسه آزاد است .
۵ـ پاکت الف محتوی تضمین و یا قبض سپرده نقدی صندوق بهداری به ضمیمه واحد بهاء و مشخصات و یکبرك از آن که تماما را می‌بایستی برك به برك پس‌از ذکر جمله فقط (اطلاع حاصل شد) امضاء نموده و پس از لاك ومهر بانضمام پاکت ب بطور علیحده که فقط پیشنهاد پیشنهاد دهندگان در مورد قبولی کار با ذکر تخفیف باشد بدفتر این اداره تسلیم و رسید اخذ نمایند .
۶ـ پیشنهاد دهندگان می‌بایستی قبلا بدفتر این بهداری کل مراجعه و پس از پرداخت مبلغ پانصد ریال اسناد مناقصه فوق را دریافت‌نمایند .
۷ـ این بهداری کل در رد و یا قبول یك یاکلیه پیشنهادات مختار است .
۸ـ هزینه آگهی و مالیات و ثبت قرار داد رسمی در یکی ازدفاتر و هرگونه عوارض دیگر تماما بعهده برنده مناقصه خواهد بود .
۹ـ درصورتی که برنده مناقصه تضمین بانکی بدهد این بهداری کل از نظر تسریع کار تاصدی‌بیست و پنج از مبلغ کل مورد قرارداد پیش پرداخت که‌داده ، درشش‌قسط متساوی ازاولین‌صورت وضعیت پیمانکار اقدام بکسرخواهد نمود.
۱۰ـ کلیه کار های مورد قرارداد از تاریخ انعقاد ظرف مدت ششماه می‌باشد و طرز پرداخت صورت وضعیت ها ماهیانه خواهد بود .
۱۱ـ ودیعه نفر دوم این مناقصه تاتاریخ انعقاد قرارداد با برنده مناقصه نگاهداری و پس از آن مسترد خواهد شد .
۱۲ـبه محض انعقاد قرار داد برنده مناقصه می بایستی تضمین حسن انجام کار راکه عبارت است از صدی پنج کل کار بمدت ششماه باشد حد اکثر ظرف ۷ روز باین بهداری کل تسلیم ودر مقابل تضمین شرکت در
۱۳ـ در حین انجام کار از کل مبلغ هر صورت وضعیت ماهیانه صدی ده برای حسن انجام کار کسر ونگاهداری خواهد شد .
۱۴ـبه محض تحویل موقت کار نیم از صدی ده‌های نقدی کسر شده به پیمانکار مسترد ونیم دیگر باضافه تضمین‌صدی پنج حسن انجام گرفته شده قبلی تا مدت تحویل قطعی نهائی که‌مدت‌آن یکسال می باشد نگاهداری مناقصه خود را دریافت دارد .
وبه محض صورت مجلس تحویل قطعی نهائی تماما مسترد خواهد شد .
۱۵ ـ تهیه و ترسیم و تسلیم کلیه نقشه جات بعهده برنده مناقصه خواهد بود که‌در ۷ نسخه چاپ نموده برای تصویب و اجراء باین بهداری‌کل حداکثر ظرف مدت یکماه از تاریخ انعقاد قرارداد تسلیم و پس از تصویب و ابلاغ رسمی شروع بکار این بهداری کل اقدام نماید .
۱۶ ـ این بهداری کل به برنده مناقصه اجازه میدهد که کلیه ساختمان را باضافه تزئینات داخلی و خارجی و ساختمان محوطه و تزئینات داخلی محوطه بطور یکجا تاهر مبلغی که انجام پذیرد در صورت تمایل باتمام و برابر همان نرخی که برنده شده محسوب وتفاوت مبلغ مورد قرارداد در ششماهه اول سال ۱۳۴۱ بطور متساوی و ماهیانه این اداره اقدام به پرداخت خواهد نمود .
۱۷ـ کلیه پیشنهاد دهندگان می‌بایستی قبلا در محل ساختمان حضور رسانیده . محل را بادقت مطالعه و بعدا در مناقصه شرکت نمایند .
آ ـ ۲۹۸۸ ۱ـ۵ رئیس بهداری کل آذربایجان شرقی ـ دکترآلا

آگهی ساعات کار بانك سپه

از روز شنبه ۱۶ اردیبهشت ماه ۱۳۴۰ تاآگهی ثانوی اوقات کار باجه های اداره مرکزی وشعب بازار وسبزه‌میدان‌ازساعت ۷½ تاساعت۱۲ باجه های عصر از ساعت ۱۶½ تا ۱۹ خواهد بود .
آ ـ ۴۱۴۸ ۱ـ۲ بانك‌سپه

آگهی دعوت برای مجمع عمومی عادی سالیانه

از کلیه صاحبان سهام شرکت سهامی مهمانخانه مهرآباد دعوت می شود تا در جلسه مجمع عمومی عادی سالیانه که در ساعت نه صبح روز پانزدهم خرداد ماه ۱۳۴۰ در محل اصلی شرکت واقع در فرودگاه مهر آباد تشکیل میشود حضور بهمرسانند .

دستور جلسه
۱ـ رسیدگی به تراز نامه ۱۳۳۹ شرکت
۲ـ تجدید انتخاب هیئت مدیره
۳ـتجدید انتخاب بازرس شرکت
۴ـ تعیین خط مشی شرکت .
آ ـ ۴۰۴۵ هیئت مدیره شرکت سهامی مهمانخانه مهر آباد

گزارش مختصری از فعالیت های شرکت ملی نفت ایران

شرکت ملی نفت ایران یك شرکت سهامی بازرگانی است که از بدو تاسیس خود مطابق قانون اساسنامه شرکت ملی نفت مصوبه مجلسین و قانون تجارت وظایف ذیل را بر عهده داشته است :

۱ـ تفحص و نقشه برداری و اکتشاف نفت و گاز طبیعی .

۲ـ استخراج وتصفیه مواد نفتی و پخش و فروش و صدور آن .

۳ـ مراقبت و اهتمام و اقدام مقتضی برای توسعه و پیشرفت صنعت نفت ایران و صنایع وابسته به‌آن از لحاظ‌علمی و فنی‌وبازرگانی و غیره .

٤ـ حفظ مخازن زیر زمینی نفت و گاز طبیعی و هیدرو کربور های دیگر و جلو گیری از اتلاف مواد مزبور در سراسر کشور و فلات قاره و جزایر ایران همچنین‌نظارت کامل در اجراء وظایف مذکور در صورتیکه اینگونه امور به موجب قانون‌بعهده موسسات‌دیگری‌واگذار شده باشد .

٥ـ تهیه مسکن و تامین وسایل سلامت وآسایش کارمندان و کارگران شرکت‌و حفاظت آنها در مقابل حوادث‌و اهتمام در مساعدت به تاسیسات فرهنگی و بهداشتی و فراهم نمودن کمك های اجتماعی با توجه به مقررات قوانین کار و سازمان‌بیمه های اجتماعی کارگران در تمام حوزه های عملیات خود .

شرکت ملی نفت ایران که به موجب قانون اساسنامه موظف و مکلف به انجام عملیات فوق بود از بدو تاسیس تاکنون وظایف خود را بقرار ذیل انجام داده است :

در قسمت اول یعنی تفحص و نقشه برداری و اکتشاف نفت و گاز طبیعی بمنابع مهمی ون میدان گاز و نفت سراجه دسترسی یافته است که ذخایر آن به‌دویست و بیست هزار ملیون متر مکعب گاز طبیعی و چهار صد میلیون بشکه نفت سبك تخمین زده شده و از لحاظ ارزش حرارتی معادل ۳۰۰ میلیون بشکه نفت‌است.جزء کوکی ازاین منابع میتواند مصرف‌سوخت تهران و مناطق مرکزی و شمالی ایران را برای سال های متمادی تامین کند.

بااستفاده از گاز و فرآورده ـ های نفتی این میدان شرکت ملی نفت سالانه از تهیه و حمل یك میلیون تن نفت کوره که باید از جنوب بشمال حمل شود بی نیاز خواهد شد . و در ظرف مدت ۱۰ سال کلیه‌سرمایه‌ای که‌تاکنون‌برای اکتشاف و بهره برداری آن به مصرف رسیده و یادر آتیه برای تاسیسات و لوله‌کشی آن باید بمصرف برسد بکلی مستهلك شد. و سودی نیز برابر ۱۰ در صد در سال خواهد داد و مبلغ ۲۳۰۰ ملیون ریال نیز اضافه در آمد خواهد داشت .

برای بهره برداری از منابع مذکور مطالعات لازم بعمل آمده تا در صورت تصویب بودجه های لازم و تامین اعتبار از طرف دولت قبل از پایان سال مالی ۱۹٦۱ این‌طرح عظیم بمرحله عمل در آید وتهران از این نیروی ارزان بهره مند ، شوند .

(در نظر است که گاز محصول سراجه در کارخانجات صنعتی و گاز مایع بین شهر ها و دهات تقسیم گردد که به مصارف‌شخصی برسد .)

تاکنون استفاده از گاز طبیعی حاصله از منابع گاز نفت جنوب برای توسعه و ترویج صنایع در کشور ما بعلت بعد مسافت منابع گاز های جنوب از مراکز جمعیت واقع در شمال مقدور نبوده است و کشف میدان سراجه برای نخستین بار این امکان را به ما میدهد که این منبع پر ارزش سوخت ونیرو را دراختیار مردم بگذاریم .

باین ترتیب نه تنها در وضع موجود صنایع بهبودی محسوس حاصل خواهد شد بلکه ایجاد ـ صنایع متعدددر ایران میسرخواهد گردید وپایه تحول عظیم صنعتی و اقتصادی بوجود خواهد آمد .

باینقرار گاز و نفت که ثروت ملی ایران است و بدست مردم و باسرمایه خود مردم این مملکت بهره برداری شده با مشارکت خود آنان در راه بهبود وضع اقتصادی بکار خواهد افتاد .

یکی دیگر از مناطقی که‌مورد مطالعه و بررسی کارشناسان‌قرار گرفت ناحیه گرگان و مازندران بود . عملیات حفاری در این ناحیه در سال ۱۳۳٦ شروع شد وبیشتر بمنظور چینه شناسی و زمین ـ شناسی انجام گرفت .

در گرگان‌منابع جدیدی کشف شده که ذخائر آن هنوز بطور قطع تعیین نگردیده‌و اگر بمقداری باشد که پیش بینی میشود یقینا در رفع احتیاجات سوختی مردم شمال و کارخانجات آن نواحی تاثیر فوق العاده خواهد داشت .

دیگر از خدماتی که شرکت‌ملی نفت ایران انجام داده ایجادمرکزی برای تحقیقات علمی‌درباره‌اکتشاف منابع نفت و حفاری و سایر امور مربوط به صنعت نفت است .

مرکز آزمایشگاه های عملیات نفتی شامل آزمایشگاه مهندسی و حفاری‌و زمین شناسی و ژئو فیزیك و سرویس‌های مربوط به‌آن می‌ـ باشد .

این آزمایشگاه‌ها به‌مدرن ترین و کاملترین نوع دستگاه ها و وسائلی که امروز در آزمایشگاه های مشابه آن در ممالك مترقی دنیا مورد استفاده قرار گرفته‌مجهز می‌باشد .

مسلما وجود این آزمایشگاه ها در تحقیقات نفتی و کشف منابع نفت تاثیر بسزائی خواهد داشت.

بموجب قانون نفت وظائف مهم دیگری بشرکت ملی نفت محول شده که در راه انجام آن موفقیت های شایانی نصیب ما گردیده واز آنجمله قرار داد های نفتی است که بر اساس مشارکت در ایران عمل میشود و مبنای اقدام در سایر کشور ها میباشد که آقایان از این اقدامات مطلع میباشند .

ولی باید گفت که شرکت ملی نفت ایران تعهدات ووظائف معینی بعنوان شریك باشرکتهای مزبور دارد که برای انجام آن‌بایستی خودرا ازلحاظ متخصص فنی و سایر جهات مجهز و آماده نماید .

این منابع که در سابق به هدرمی رفت برای تولید کود شیمیائی و تامین مصرف سوخت و کارخانجات آنجا مورد استفاده قرار خواهد گرفت . ایجاد کارخانجات پترو ـ شیمی نیز جهت استفاده از گاز طبیعی در مد نظر میباشد و بزودی صورت عمل خواهد پذیرفت .

در قسمت سوم یعنی مراقبت در توسعه و پیشرفت صنعت نفت‌ایران و صنایع وابسته بآن شرکت ملی نفت تاکنون بطوریکه قبلا توضیح داه شد به تهیه نقشه های کامل زمین شناسی از سراسر کشور انجام عملیات حفاری در جاهائیکه‌احتمال وجود نفت در آنها بود اقدام‌نموده است .

در تحصیل عوائد بیشتری ازنفت ایران مجاهدت کافی بعمل آمده واین مجاهدت بایستی مستمراادامه یابد تاحتی المقدور عواید نفت‌ایران ازراه ازدیاد تولید افزایش یابد . درسال گذشته درآمد ایران ازعواید نفت ۲۸۰ میلیون دلار بوده وازین مبلغ یکصدوپنجاه‌وپنج میلیون‌دلاردر اختیار سازمان برنامه .یکصد وپنج میلیون دلارآن‌دراختیار وزارت‌دارائی قرار گرفته و فقط بیست میلیون دلاربشرکت ملی نفت ایران واگذار شده است که کلیه آن صرف‌انجام برنامه های اکتشافی و توسعه ای شرکت ملی نفت ایران گردیده‌است.

پخش مواد نفتی در سراسرکشور

در سال ۱۹٥۰ مجموع مصرف فرآورده های نفتی در سراسرکشور یك میلیون وهشتاد و هفت هزار متر مکعب بود و در آنزمان زیان ناشی از پخش این مقدار محمولات نفتی به ۱۰۲ میلیون ریال بالغ می شد . ولی مصرف مواد نفتی از آن سال تاکنون باسرعت زیادی افزایش یافته است بطوریکه مصرف در سال ۱۹٦۰ نسبت بسال ۱۹٥۰ سه‌برابر شده است (سه میلیون و ششصد و چهل هزار متر مکعب) . در اینمدت شرکت نفت با اقداماتی که بعمل آورده نه تنها زیان ناشی از توزیع فرآورده هارا ازبین برده بلکه موفق شده است که هر سال مقداری هم از این بابت سود بدست آورد مقدار این‌سود در سال ۱۹٦۰ تقریبا پنجاه میلیون تومان میباشد . شرکت ملی نفت ایران برای کمك به پیشرفت صنایع واقتصاد مملکت و رفاه‌مردم بعضی‌از فراورده‌ها منجمله نفت‌کوره را بازیان میفروشد . ضرری که ما از فروش نفت کوره ومواد نفت کوره درسال میبریم به چهل میلیون تومان بالغ میشود اگر زیانهای فعلی نبود و مواد نفتی براساس‌مقرر درزمان قبل ازملی شدن نفت بفروش میرفتند سود حاصل‌از عملیات پخش و فروش بالغ بر سیصد میلیون تومان میشد .

ممکن است بعضی تصور کنند که این سود در نتیجه بالا بردن قیمت مواد نفتی بدست آمده است . چنین تصوری درست نیست زیرا بهای ویژه بنزین یعنی آنچه از فروش یك لیتر بنزین بدست شرکت ملی نفت میرسد در سال ۱۹٥۰ ـ ۲٫٤۰ ریال بوده واکنون ۲٫۱٥ ریال است درصورتیکه مصرف کننده‌روی قیمت یك لیتر بنزین در سال ۱۹٥۰ یك ریال ونیم‌مالیات وعوارض میپرداخته واکنون ۲٫۸٥ریال مالیات و عوارض می پردازد .

بهای ویژه یك لیتر نفت سفید در سال ۱۹٥۰ یك ریال و چهارشاهی بود و اکنون سی شاهی است در حالیکه مصرف کننده در سال۱۹٥۰ روی قیمت یك لیتر نفت شصت دینار مالیات وعوارض میپرداخت و حالا هشتاددینار میپردازد . بهای ویژه نفت کوره نیز کمتر شده در حالیکه در فاصله بین ۱۹٥۰ و۱۹٦۰ طبق شاخص بانك ملی قیمت کالا هابطور کلی چند برابر افزایش‌یافته است . سودی که گفته شد فقط و فقط در نتیجه یك سلسله اقدامات اساسی که از طرف شرکت ملی‌نفت انجام یافته بدست آمده‌است . از سال ۱۹٥٦ تا آخر سال ۱۹٦۰رویهم رفته ۲٥۰۰ کیلو متر خط لوله برای پخش مواد نفتی کشیده شده است . حاجت‌به یادآوری نیست که خوداین اقدامات تا چه حد در صنعتی کردن کشور و پیش بردن اقتصاد آن موثر بوده است .

در حال حاضر تعداد ٥۳ شعبه ـ ۱۰۸ جایگاه فروش ۸٤ کارگزاری و ۹٥۹ فروشندگی خارج شهر و ۱۳٦۹ فروشندگی شهری در نقاط مختلف کشور برای توزیع مواد نفتی مشغول بکار میباشند و در آتیه نیز با توجه بموقعیت و مقدار مصرف هرمحل بتدریج‌بتعدادکارگزاریهاو فروشندگی ها اضافه خواهد گردید .

در سال گذشته وجوه حاصله از فروش مواد نفتی نزدیك به نهصد میلیون تومان بود که بیش از سیصد میلیون تومان از آن بابت مالیات و عوارض فروش داخلی مواد نفتی بمقامات مربوطه دولتی پرداخت گردیده و در حدود سیصد وبیست میلیون‌تومان که پنج‌در صد کل‌هزینه های تشکیلاتی را تشکیل میدهد و نگفته نماندکه برای اداره این‌دستگاه عظیم فقط قریب ۱٥۰۰ کارمند کار میکنند و این افراد با مسئولیت مهمی که دارند حقوق قابل توجهی دریافت نمیدارند . ضمنابه تنهائی ۱۲۱ میلیون تومان بابت هزینه حمل و نقل مواد نفتی براه آهن دولتی و ۱٦۱ میلیون تومان برای سایر وسائط نقلیه پرداخت شده‌است.

آقایان اطلاع دارند که بموجب قانون فروش گاز و نفت مصوبه سال ۱۳۳۳ شرکت ملی نفت وظائف‌بسیار مهمی را کماکان در جنوب‌ایران‌بعهده دارد و آن اداره امور غیر صنعتی‌است که مقصود از آن کلیه امورساختمانی. آموزش . بهداشت وبهداری .حفاظت. تدارکات و خواربار حمل و نقل و انبار ها و غیره میباشد .

برای آنکه توجه به اهمیت این موضوع داشته باشید کافی است‌ذکر شود که از کل حجم کارهای صنعت نفت در جنوب ایران چه در آبادان و چه در مناطق نفت خیز بیش از نصف آن تحت عنوان امورغیر صنعتی بعهده شرکت ملی نفت میباشد . یعنی بطور خلاصه فقط در حوزه قرارداد نیز مقدار وظائفی که بعهده شرکت ملی است بیش از آنست‌که شرکتهای عامل بر عهده دارند و متجاوز از ۱٥ هزار کارگر و کارمند مستقیما تحت نظر شرکت ملی نفت در امور غیر صنعتی انجام وظیفه خواهند نمود .

بدیهی است که شرکت ملی نفت مجبور است از هر حیث خودرابرای اداره این دستگاه عظیم در جنوب‌ودر مرکز مجهزنماید و مقررات‌استخدامی خود را با آنچه که شرکتهای عامل به کارگران و کارمندان خودمیپردازند هماهنك نماید و چاره جز این نیست زیرا نمیتوان مثلا بیك کارمند اداره حسابداری غیر صنعتی که درتهران کار میکند و تا چند ماه پیش در آبادان بوده گفت که از حقوق‌مشابهی که‌در حسابداری امور صنعتی در شرکتهای عامل در همین شهرپرداخته میشود کمتر حقوق بگیرد وقس‌علیهذا باید دید که هزینه تشکیلاتی‌ادارات امور غیر صنعتی و ادارات مرکزی شرکت ملی نفت در تهران که‌مسئول اداره امور مربوط در جنوب هستند و خرج آنها تماما بحساب شرکتهای عامل است متناسب با میزان کاری‌که انجام میدهند میباشد یا خیر ؟ وآیا اسراف و تبذیری که نسبت میدهند واقعیت دارد یا خیر ؟

یك مطالعه ساده به آقایان نشان خواهد داد که این هزینه در مقایسه با هزینه تشکیلاتی سایر شرکت‌ـ های نفتی در تهران کمتر از میزان مورد انتظار است و دلیل اساسی‌آن اینست که کارمندان ایرانی شرکت ملی نفت در تهران بمراتب کمتر از آنچه که استحقاق‌دارندحقوق‌میگیرند. کافی‌است توجه شود که حقوق یك کارمند خارجی متجاوز از ده برابر حقوق یك کارمند ایرانی است که کاری مشابه کار او انجام میدهد . هدف ما این است که حتی المقدور سعی کنیم تعداد این کارمندان خارجی را بحداقل برسانیم واین کار مقدور نیست جز اینکه به کارمندان‌ایرانی ذیصلاحیت که در خدمت شرکت‌بوده یا از خارج میتوان استخدام نمود وضعی را از لحاظ حقوق پیشنهاد کنیم که خدمت در صنعت نفت ایران رابا باکمال میل بپذیرند .

هر قضاوتی درباره حقوق‌کارمندان ایرانی شرکت ملی نفت باید بر ـ اساس این هدف عالی صورت گیرد. بدنیست آقایان راجع به امور غیر صنعتی نیز که تاکنون انجام شده اطلاع حاصل نمایند .

هم‌اکنون تنها در شهر آبادان ۱۲۹۰٤ خانه از طرف شرکت ملی نفت در اختیار کارگران و کارمندان گذارده شده‌است و تقریبا در این حدودنیز درمناطق نفتخیز خانه برای کارگنان مورداستفاده‌است که‌نگهداری و ترمیم و تعمیر آنها یکی از وظائف امور غیر صنعتی است .

اکنون ۹٦۰ خانه نیز در دست ساختمان است که در آینده نزدیکی در اختیار کارگنان قرار خواهدگرفت.

تعداد خانه هائی که شرکت در

بقیه در صفحه بیست

نمایندگی همدان ـ تجارتخانه آقای حسن جواهری

آ ـ ٤۲٦٤

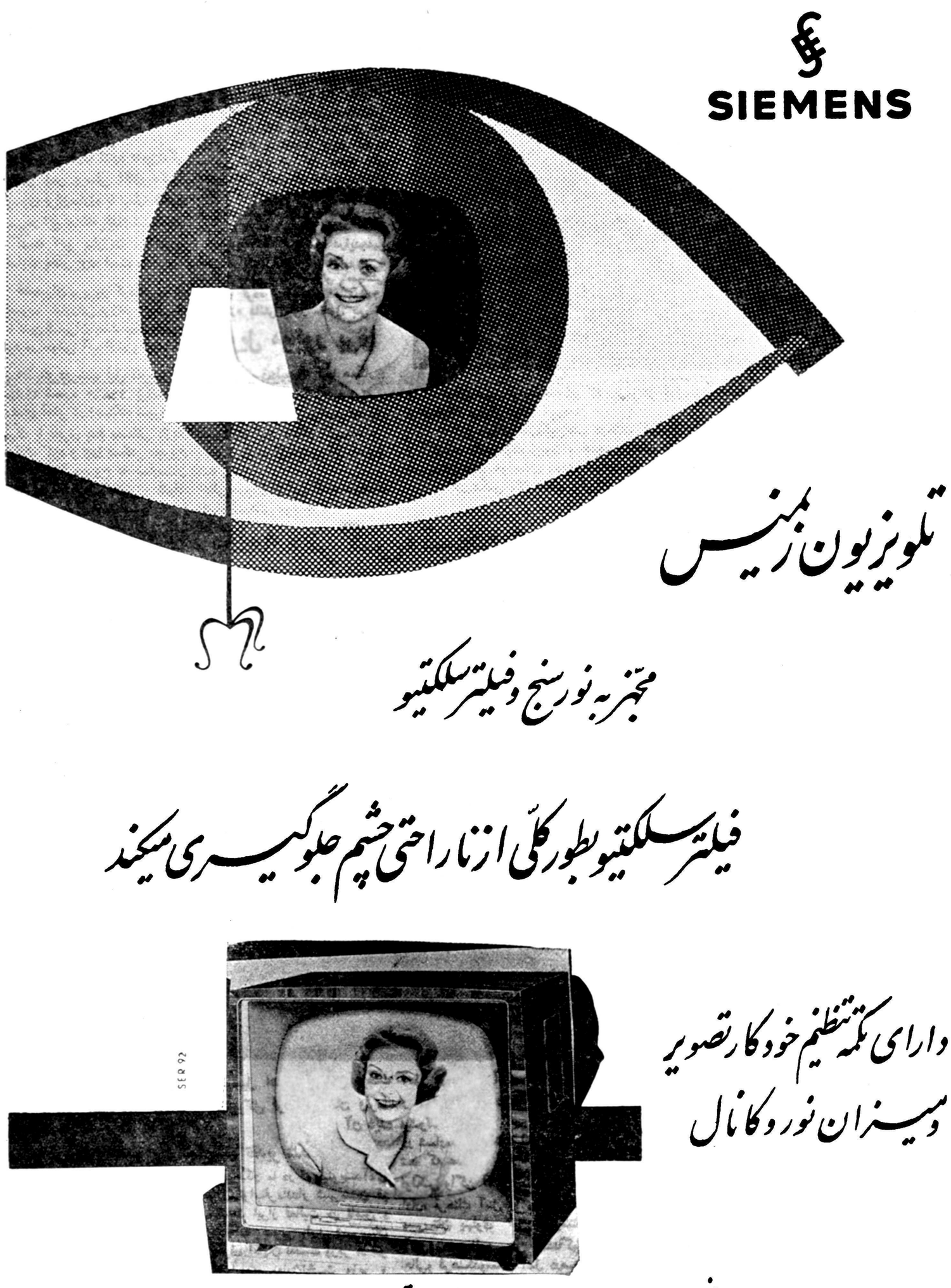

آ ـ ٤۲٦۰

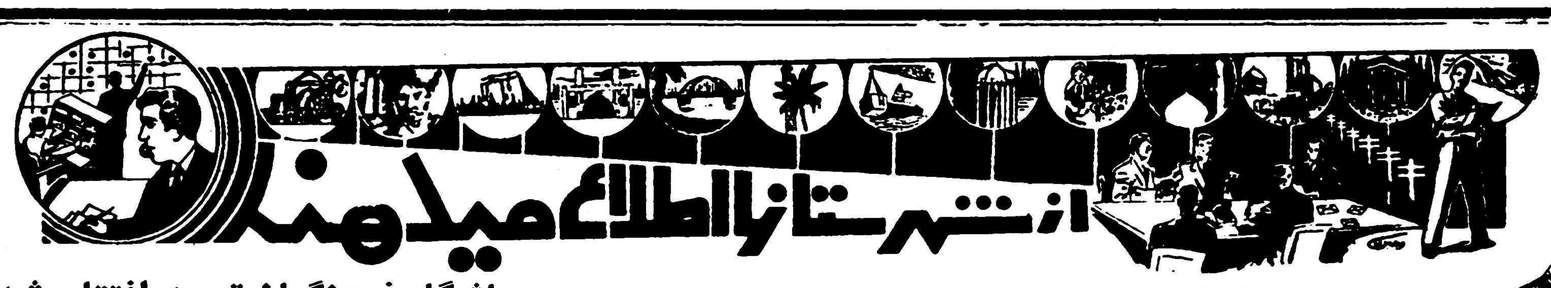

چند خبر کوتاه

• شیراز بمناسبت سی امین روز رحلت پیشوای شیعیان‌جهان حضرت آیت‌اله‌العظمی بروجردی از طرف پیشه وران و کسبه خیابان های زند وداریوش شیراز مجلس ترحیمی در مسجد سپهسالار این شهرستان برگزار شد .

•شاهرود پریروز حجت‌الاسلام ، آقای علمی پس از اقامت طولانی‌در مشهد باقطار بشاهرود باز گشت . در فرودگاه اهالی و معتمدین و معاریف شهر از ایشان استقبال کردند .

• سیر جان دو روز قبل آقای سلیمانی فرماندار سیر جان برای رفع اختلافات محلی بعضی قراء بافت و بنی سارد به آن منطقه عزیمت کرد .

آقای‌فرماندار نتیجه اقدامات خود را به استاندار کرمان گزارش میدهد .

•ورامین از طرف اداره دامپزشکی ورامین بسر پرستی آقای دکتر موسوی برای‌مبارزه با بیماری‌طاعون اسبی‌در این منطقه اقدام شده‌است. نتیجه این مبارزات تاکنون رضایت بخش بوده است .

•شمیران پریروز کودکی به نام منصوره نیاورانی فرزند یکی از ساکنین شمیران بعلت غفلت‌والدین خود در حوض آب افتاد و خفه‌شد.

•قلهك دو شب قبل اتومبیل ـ سواری شماره ۱۱۸۶۰ برانندگی رمضان نجفی در ایستگاه شهرداری قلهك با عابری بنام مصطفی بازیار تصادف کرد و اورا بسختی مجروح نمود با انتقال‌مجروح به بیمارستان سینا جریان در کلانتری قلهك تحت تعقیب قرار گرفت .

شاهنشاه هزینهٔ طلاکاری گنبد شاه‌چراغ راشخصامیپردازند

آقای مهران برای اجرای ماموریت خود مشهد را ترك گفت

نایب‌التولیه آستان‌قدس رضوی بعداز شرکت درمراسم چهلمین روز رحلت پیشوای شیعیان عازم شیراز میشود

مشهد

خبرنگار ما در مشهد گزارش‌میدهد پریروز آقای مهران نایب التولیه‌آستان قدس رضوی که از طرف شاهنشاه مامور اجرای طلاکاری گنبد شاه چراغ شیراز شده است مشهد را بقصد شیراز باقطار ترك گفت .

بقرار اطلاع آقای مهران قبل از عزیمت بشیراز ابتدا برای‌شرکت در مراسم چهلمین‌روزرحلت پیشوای‌شیعیان جهان حضرت آیت‌اله‌العظمی بروجردی بقم خواهد رفت .

خبرنگار ما در گزارش خود اضافه میکندشاهنشاه هزینه طلا کاری گنبد شاه چراغ‌شیراز را شخصا می پردازند و این عنایت شاهانه موجب خشنودی عموم طبقات شهرستان های مشهد وشیراز شده است .

پارسال برادرش وامسال خودش

هریك طی حادثه‌ای در یکشب ویك نقطه جانسپردند

خبرنگار ما در اهواز تلگرافی گزارش میدهد ساعت ۸ دیشب ـ اتومبیل جیپ شماره موقت به رانندگی علی کلانی دانش آموز سال ششم دبیرستان نظام هنگامیکه از آبادان بطرف اهواز حرکت میکرد در فاصله شش کیلومتری اهواز ناگهان اتومبیل سواری شماره ۱۰۴۷ با هفت نفر سرنشین بقصد سبقت از اتومبیل جیپ از طرف چپ آن‌عبور کرد ولی چون سرعت اتومبیل ـ سواری فوق العاده بود راننده آن نتوانست کنترل فرمان اتومبیل را حفظ کند و در نتیجه باشدت به اتومبیل جیپ تصادف کرد • براثر این تصادف اتومبیل جیپ بگودالی در کنار جاده که سه متر عمق آن بود پرتاب شد و اتومبیل سواری‌نیز متعاقب آن بکنار جاده در عمق سه متری افتاد و قسمت جلوی آن ـ متلاشی گردید در این حادثه علی کلانی دانش آموزسال ششم‌دبیرستان نظام راننده‌اتومبیل‌جیپ‌آنا جانسپرد و چهار نفر از سرنشینان اتومبیل سوار ی‌نیز مجروح گردیدند •

عجیب آنکه‌سال‌گذشته دراینچنین شبی برادر بزرگتر علی کلانی در ـ حوالی همین نقطه باموتو. سیکلتی تصادف کرده و جانسپرده بود •

جنازه دانش آموز مقتول پس از انجام تشریفات قانونی مدفون گردید ومجروحین برای‌معالجه ببیمارستان منتقل شدند راننده اتومبیل سواری بنام جلیل مسیبی زاده بازداشت گردید و فعلا قضیه تحت تعقیب است •

عزیمت شهردار

•پریروز آقای عطری شهردار شیراز برای یك هفته شیراز را به قصد تهران ترك گفت .

در غیاب ایشان آقای فرهمند به امور شهرداری این شهرستان رسیدگی میکند .

باشگاه فرهنگیان تبریز افتتاح شد

خبرنگار ما در تبریز گزارش میدهد چند روز قبل باشگاه‌فرهنگیان تبریز طی مراسمی بوسیله آقای دکتر بازرگان رئیس دانشگاه این شهرستان افتتاح شد .

در این مراسم روسای ادارات دولتی و معتمدین و معاریف شهر حضور داشتند و آقای حیات روحی مدیر عامل باشگاه فرهنگیان درباره تاسیس باشگاه مزبور گزارشی باستحضار رسانید وآقای معزی مدیر کل فرهنك آذربایجان شرقی نیز در این مورد مطالبی بیان داشت .

در عکس بالا آقای دکتر بازرگان هنگام افتتاح باشگاه فرهنگیان تبریز دیده میشود .

از : علوی — خبرنگارزابل

تشخیص مفید ...!؟

هنگامیکه خطر سرایت بیماری وبا از پاکستان و افغانستان بمناطق مرزی ایران رسید مسئولین‌امور برای جلوگیری ازسرایت وبابایران اقدامات‌بهداشتی شدیدی بعمل آوردند .

یکی از شهر هائی که در معرض خطر شیوع‌بیماری وبا قرار داشت شهرستان زابل بود درآن زمان مسولین امور تشخیص دادند که تنها عامل شیوع بیماری وبا در زابل ، آب آشامیدنی این شهرستان است که از مجاری سرباز میگذرد و باانواع میکربها آلوده‌میباشد تشخیص مفید مسئولین بهداشتی‌خود بهترین دلیل‌اینست که آب آشامیدنی زابل بهداشت وسلامت ساکنین این شهررادرمعرض خطرقرارداده است و جا دارد که برای لوله‌کشی آب شهر اقدامات موثری بعمل آید اگر چه تاکنون تقاضا های مکرر اهالی در این باره به‌نتیجه‌ای نرسیده است یکی دیگر از نقائص شهرستان زابل وجود خیابان های خاکی در این شهر است که گرد و غبار آنها بهداشت وسلامتی مردم را تهدید میکند در فصل زمستان نیز در خیابان های خاکی شهر گل ولای ایجاد میشود و در نتیجه کار ایاب و ذهاب اهالی مشکل میگردد .

اهالی زابل از مسئولین امور تقاضا دارند در صورت امکان برای لوله کشی آب‌واسفالت خیابانها و معابر خاکی این شهرستان اقدامات لازم بعمل‌آید تا بهداشت چندین هزار نفر در معرض خطر بیماری های گوناگون قرارنگیرد .

عکسی از آبادان بعداز آرامش طوفان

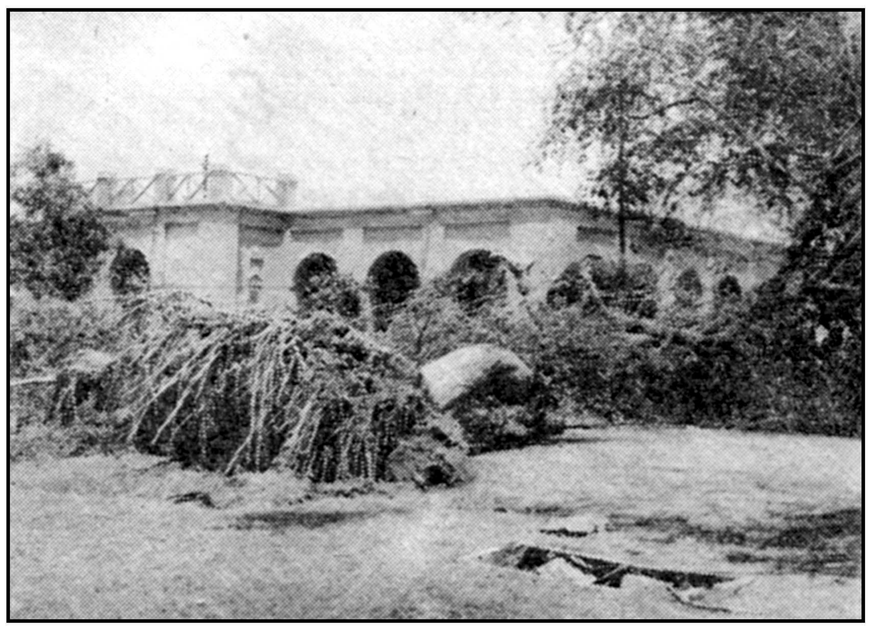

طوفان مهیب و بیسابقه ای که دیروز در خوزستان حادث شد . روز مردم را مبدل بشب تار کرد و خسارات فراوانی وارد آورد .

این طوفان سهمگین‌اغلب درختان کهنسال را ریشه کن کرد وتیر های تلفنی و تلگراف وبرق و آنتنهای رادیو وتلویزیون و همچنین تابلو های مغازه ها را از جا کند طوفان گرد و خاك در اغلب شهرستان های خوزستان بحدی خسارت وارد آورد که مردم این طوفان را بلای آسمانی گفتند .

در عکس بالا منظره یکی از خیابان های آبادان پس از فرو نشستن طوفان دیده میشود .

تحویل موتور برق

موتور برق‌دلیجان که‌با همکاری شهرداری و سازمان برنامه تهیه و نصب شده استطی مراسمی‌تحویل شهرداری این منطقه گردیده و بهره برداری آزمایشی آن شروع شد .

اهالی دلیجان از این اقدام سودمند اظهار قدردانی میکنند .

در راه خرید تریاك

بازرگانی کشته شد

«فیض‌محمد» طلب‌خودرا وصول‌کرد ولی

راننده‌ای بازرگان را هنگام نشان دادن محل تریاك کشت

چند روز قبل آقای فیض محمد یونسی که یکی از تجار معروف تربت جام است برای وصول طلب خود با موتور سیکلت به قریه کلاته رفت .

بعد از چهار روز توقف در کلاته بجای‌طلب‌خود دوقطعه قالیچه‌ترکمنی گرفت و خوشحال از اینکه طلب خود را وصول کرده است بطرف تربت جام براه افتاد.

در بین راه شخصی بنام ایوب راننده تراکتور به آقای فیض محمد گفت که کمی‌دورتر از جاده‌مقداری تریا که‌دارد و حاضر است تریاك ها را به بهای ارزانی بفروشد .

آقای فیض‌محمد که ارزانی‌قیمت تریاکها وسوسه در دلش انداخته بود راضی بخریدن تریاك شد وبه پیشنهاد ایوب بطرف محل اختفای تریاکها حرکت کردند چون راه ناهموار بود آقای فیض‌محمد موتور سیکلت خودرا درکنار جاده‌گذاشت در کرانه رودخانه عباس آبادایوب ناگهان در محلی ایستاد و گفت ، تریاکها را در همین جا زیر خاك پنهان کرده‌ام .

آقای فیض‌محمد برای‌آنکه‌محل اختفای تریاکها را خاکبرداری‌کند قدری خم شد و در همین هنگام‌بود که ایوب بضرب چوبدستی آقای فیض محمد را از پای درآورد و سپس عمامه خود را بدور گردن وی پیچید و او را خفه کرد .

ایوب پس از ارتکاب این جنایت دو قطعه قالیچه وموجودی جیب ـ های‌آقای فیض‌محمدرا ربوده‌متواری گردید .

چندروز بعد باکشف جنازه آقای فیض محمد که در کنار رودخانه افتاد ،بود جریان به مقامات‌انتظامی و قانونی تربت جام اطلاع داده‌شد و اینك مامورین ژاندارمری برای دستگیری قاتل‌بشدت فعالیت‌میکنند

فعلا چند نفر از بستگان قاتل بازداشت شده‌اند و ازآنها باز جوئی میشود .

این جریان را خبرنگار ما در تربت جام گزارش داده است .

شهردار گنبدکاوس میگوید :

نرخ نان و گوشت ارزان است

آقای برومند شهردار گنبد کاوس در باره مقاله ای که راجع به وضع نان و گوشت واسفالت وبرق گنبدکاوس تحت عنوان «شکمو نیستیم»چاپ شد توضیح میدهد : قرار داد اسفالت خیابان های گنبد کاوس بایك شرکت مقاطعه کاری تنظیم شده و با خرید یکدستگاه موتوربرق سیصد کیلواتی برای تامین‌نیروی برق مورد نیاز این شهر اقدام گردیده است .

ضمنا تصور میرود که نرخ نان وگوشت در گنبد کاوس ارزانتر از شهر های مجاور است و شهرداری در کنترل نرخ نان و گوشت بموقع اقدام میکند .

عوارض فرهنگی

خبرنگار ما در آستارا مینویسد بدستورآقای‌سیف‌اله رزاقی‌فرماندار آستارا اززائرین‌بیت‌اله‌الحرام مبلغی برای کمك بدانش آموزان دریافت میگردد .

این‌اقدام سودمند موجب‌خشنودی اهالی این شهرستان شده است .

ضمنا از طرف انجمن همکاری خانه و مدرسه‌دبستان خزر ۹۰دست لباس بدانش آموزان این دبستان اهداء گردیده است .

تامین برق

خبرنگار ما در ایلام می نویسد بر اثر مساعی مسئولین شرکت روشنائی ایلام بزودی برق مورد نیاز ساکنین این شهرستان بنحو مطلوب و رضایتبخشی تامین است اهالی از مساعی مسئولین شرکت روشنائی دربارهٔ تامین‌نیروی برق این شهرستان اظهارخشنودی می کنند .

رفع اختلاف مرزنشینان ایران و عراق

عراقیها بدهی خودرا از بابت حق‌المرتع پرداختند

طبق گزارش خبرنگار ما در مرز خانه چند روز قبل قائم مقام ایالت «رواندوز» عراق باتفاق هیئتی برای مذاکره در باره حل باره‌ای اختلافات مرزی با اتومبیل بمنطقه مرزی «خانه» وارد شدند و از طرف مقامات مرزبانی «خانه» مورد استقبال قرار گرفتند طی جلسه‌ای که در سالن گمرك خانه تشکیل گردید ابتدا اختلاف مرزی مطرح شدودر این باره مذاکراتی بعمل آمد .

ضمنا در این جلسه بدهی سال گذشته عشایر عراقی از بابت حق المرتع تعیین شد وضمن صورت جلسه‌ای پرداخت گردید .

خبرنگار ما در گزارش خود اضافه میکند قائم مقام ریاست «رواندوز» و همراهان پس از دوروز توقف در مرز خانه بعراق باز گشتند در این مدت از میهمانان عراقی پذیرائی گرمی بعمل آمد.

قلعه « نرگس » تسخیر شد

این قلعه از آثار قبل‌از اسلام است

میگویند تاکنون پای کسی باین قلعه نرسیده بود !

بهمت کوهنوردان شیرازی

خبرنگار مادر شیراز گزارش میدهد چندروز قبل شش نفر از کوهنوردان شیراز بسرپرستی‌آقای احمد معرفت برای دست‌یافتن بقلعه «نرگس» که در نزدیکی جهرم برفراز قله کوهی قرار دارد به‌آن محل عزیمت‌کردند . بااینکه‌دست یافتن باین قلعه بعلت وجود راه صعب‌العبور برای اهالی فارس‌افسانه بنظر میرسید در قرون اخیر پای کسی باینجا نرسیده بود . ولی کوهنوردان شیرازی باطی ۶۰کیلو متر راه صعب العبور واستفاده ازفنون کوهنوردی به قلعه نرگس که‌گفته میشود از آثار قبل ازاسلام‌میباشد دست‌یافتند.

طبق اظهار آقای معرفت وعده‌ای از کوهنوردان محوطه قلعه نرگس درحدود ۱۵۰۰ متر مربع وسعت دارد ودر آنجاچند درخت تنومند و کهنسال سربه‌آسمان کشیده است این قلعه درمیان یك برج و باروی سنگی محصور است ودر گوشه‌و کنار آن بقایای ظروف سفالین و اشکال مختلف مشاهده میشود.

کوهنوردان شیرازی تعدادی از این ظروف راکه از لحاظ وزن‌سبك بوده باخود بشیراز آورده وتحویل ادارهٔ کل‌باستانشناسی فارس‌داده‌اند

خبرنگار ما درگزارش خود اضافه. میکند طبق اظهار کوهنوردان در فاصله چندکیلومتری قلعه نرگس پیکانهای پولادین زیادی دیده‌شده است.

فرهنگدوستان آمل اتومبیلی برئیس فرهنك هدیه‌کردند

این اتومبیل بجبران اتومبیل سوخته شدهٔ رئیس فرهنك بوی اهداء شد

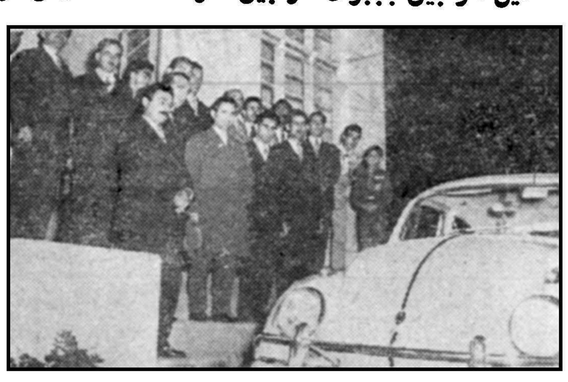

اتومبیل اهدائی برئیس فرهنك آمل درحالیکه آقای مشایخی مدیرکل فرهنك استان وفرماندار آمل وجمعی دیگر درکنار آن دیده میشوند

چند روز قبل یکدستگاه اتومبیل فولکس واگن‌آخرین سیستم که‌از طر ف‌اهالی وفرهنگدوستان آمل تهیه شده بود طی مراسمی باحضور آقایان فرهنك فرماندار ، مشایخی مدیر کل فرهنك استان مازندران، روسای ادارات دولتی و معتمدین و معاریف شهر به‌آقای‌احسانی رئیس فرهنك هدیه شد .

در این مراسم آقایان لطفی ـ وکیل دادگستری و بیانی دبیر ادبیات و دوشیزه فخرائی به‌ترتیب از طرف مردم و فرهنگیان و دانش آموزان سخنرانی کردند وخدمات آقای‌رئیس فرهنك را ستودند .

خبرنگار ما در گزارش خود اضافه میکندعلاوه بر اتومبیل‌اشیاء دیگری نیز به پاس حق شناسی از خدمات آقای احسانی رئیس فرهنك آمل بوی هدیه شد .

در شماره‌های گذشته اطلاع داده شد که عده‌ادی اخلالگر اتومبیل فولکس واگن آقای احسانی رئیس اداره فرهنك آمل را در محوطه دبیرستان پهلوی این شهرستان آتش زدند بااین پیش آمدناگوار اهالی‌و فرهنگدوستان آمل درصدد جبران خسارت آقای رئیس فرهنك بر آمدند وقرار شد برای تامین منظور یکدستگاه اتومبیل فولکس واگن تهیه کنند و به‌آقای احسانی اهداء نمایند خبرنگار ما در آمل طی گزارشی در این باره اطلاع میدهد:

باند جاعلین گواهینامه رانندگی دراصفهان دستگیرشد

مرکز فعالیت اعضای این باند درتهران و شهر ری بود

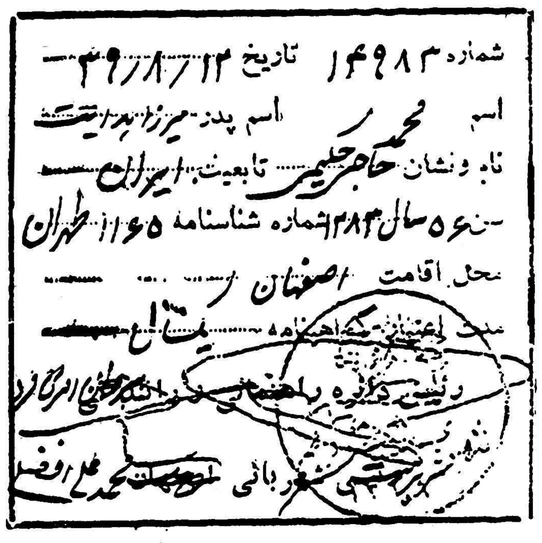
شماره ۱۴۹۸۳ تاریخ ۳۹/۸/۱۲
اسم محمد اسم پدر میرزا
نام و نشان حاجی تابعیت ایران
سن ۵۶ سال ۲۸۳ شماره شناسنامه ۱۱۶۵ تهران
محل اقامت اصفهان

نمونه‌ای از یکبرك گواهینامه جعلی رانندگی

بطوریکه در شماره گذشته اطلاع دادیم پریروزیك باندجاعل گواهینامه رانندگی که گواهینامه های رانندگی را بخط و امضای رئیس سابق شهربانی و رئیس راهنمائی ورانندگی اصفهان جعل میکردند و مرکزفعالیت آنها در تهران و شهر ری بود کشف شد صبح امروز آقای سروان افسری فرد رئیس راهنمائی و رانندگی اصفهان که برای تعقیب و دستگیری افراد باند جاعل گواهینامه رانندگی بطهران آمده است اظهار داشت :

نورالله عزیزیان که گواهینامه‌های مجعول را در شهرری باشخاص‌نادان میفروخت و پخش کننده گواهینامه نیز که شخصی بنام علی بیدگلی بود دستگیر شدند ، علی بیدگلی در ـ بازپرسی شخصی بنام جهانگیر ـ جلیلوند ساکن میدان شوش را که در این کار دست داشت معرفی کرد و در نتیجه دو نفر ازاعضای موثر این باند باسامی حسین علی اکبری وعلی اسماعیلی معروف بخمارلو که در خیابان صفاری دوچرخه سازی دارند دستگیر شدند بادستگیری این دو نفر معلوم گردید که گواهینامه های جعلی در خانه علی اکبری ـ بوسیله یکنفر کارگر چاپخانه بنام جلالی تهیه و چاپ میشود ضمن ـ بازرسی منزل علی اکبر تعدادی‌مهر و کلیشه تیمسار سرتیپ افضلی رئیس شهربانی سابق‌و آقای سروان‌افسری فرد رئیس راهنمائی و رانندگی ـ اصفهان کشف شد • قرار بازداشت جاعلین گواهینامه رانندگی صادر گردید و بقرار اطلاع پرونده مربوطه بدادگاه عالی جنائی ارجاع میگردد.

مراسم شب هفت سربازان شهید

در چند شماره قبل باستحضار خوانندگان عزیزرسید که‌براثر تصادف یك کامیون ارتشی بایك تانکر نفتکش در نزدیکی شهرستان قم‌عده‌ای از درجه داران و سربازان پادگان منظریه قم‌جان سپردند و جنازه های آنها طی تشریفاتی در قم مدفون شد .

خبرنگار ما در قم در این باره اطلاع میدهد بعد از ظهر پریروز مراسم شب هفت درجه داران و سربازان شهید بر سر مزارشان برگزار شد در این مراسم آقایان نواب فرماندار ، روسای ادارات قم و جمعی از افسران و افراد پادگان منظریه شرکت کردند .

از فعالیتهای فرماندار قم تقدیر شد

خبرنگار ما در قم مینویسدآقای صادق نواب‌فرماندار شهرستان قم بمناسبت ابراز فعالیت در تامین ، احتیاجات عمومی این شهرستان از طرف آقایان نخست وزیر ،دکتر علی آبادی معاون‌نخست وزیر و تیمسار سپهبد عزیزی وزیر کشور کتبا مورد تقدیر قرار گرفت .

آقای نواب‌در ایام عزاداری‌رحلت پیشوای شیعیان‌جهان نیز برای‌حفظ انتظامات و تامین نیازمندی های مسافرین اقدامات لازم بعمل‌آورده بود .

جریمه ادرار

خبرنگار ما در شمیران گزارش میدهد پریروزعابری بنام محسن که درمیدان‌دربند برخلاف عفت عمومی مشغول ادرار بود بوسیله مامورین کلانتری‌دربندد‌ستگیروتحویل دادسرا شد تا تحت تعقیب قانونی قرار گیرد و جریمه ازوی گرفته شود !

کشف نگاری !

خبرنگار ما در کردکوی‌می نویسد چند روز قبل مامورین‌مبارزه با مواد مخدره کردکوی بسرپرستی آقای ستوان جلالی ضمن بازرسی منزل شخصی بنام حسین یکی از اهالی این منطقه یکدستگاه نگاری ومقداری شیرهٔ‌تریاك کشف کردند حسین و یکی از مشتریانش بنام جواد دستگیر شدند و تحت تعقیب قرار گرفتند .

کمك‌های کشاورزی

طبق اظهار آقای رضا سیدهاشمی‌رئیس بانك کشاورزی قزوین در سال گذشته مبلغ سی و دومیلیون و دویست و هفتاد و پنج ریال به کشاورزان این منطقه وام داده شده است .

ضمنا با کمك بانك کشاورزی اخیرا در ده قریه از توابع قزوین شرکت تعاونی روستائی تاسیس ، گردیده است .

نیازمندیها و آگهی‌های کوچک

استخدام میشود

عدهٔ خبرنگار افتخاری
نیازمندیم بتلفن ۳۴۰۵۳ مراجعه‌شود
آ ـ ۳۴۳۲ ۱ـ۱۰

به چند نفر بانو یادوشیزه
جهت فروشندگی محصولی در منازل شهرستانهانیازمندیم تلفن۶۲۴۹۸
آ ـ ۳۸۱۷ ۱ـ۲

برای اداره یك متل
و رستوران مدرن کنار دریا به‌یك شریك یا مستاجر احتیاج داریم . کسانیکه ذوق و سلیقه این قبیل‌کار ها را دارند در صورت تمایل‌به تلفن شماره ۶۵۶۷۴ رجوع نمایند .
آ ـ ۳۸۸۹ ۱ـ۲

یکنفر مرد که ماشین نویسی
انگلیسی‌و فارسی خوب بداند وبزبان انگلیسی آشنائی کامل داشته باشد مورد نیاز است شرکت سهامی‌ایرتوك خیابان فردوسی شمالی شماره ۷۱ تلفن ۶۳۹۶۴ تا۶۳۹۶۷
آ ـ ۳۷۶۹ ۱ـ۲

آگهی استخدام
شرکت سهامی زیمنس ایران
بیك‌نفر حسابدار مطلع و مجرب که به یکی از زبانهای آلمانی‌یاانگلیسی آشنائی کامل داشته باشد نیازمند است . داوطلبان باین شرکت واقع در خیابان تخت جمشید قسمت کارگزینی مراجعه فرمایند .
آ ـ ۳۹۸۴ ۱ـ۲

شرکت سهامی شرق الکتریك
دونفر دوشیزه یا بانوی ماشین‌نویس را استخدام می نماید .
۱ـ یکنفر دوشیزه یا بانوی ماشین نویس لاتین که حداقل۳۵ کلمه‌صحیح را در یك دقیقه ماشین نماید .
۲ـ یك نفر دوشیزه یا بانوی‌ماشین نویس فارسی که حداقل ۳۰ کلمه صحیح را در یك دقیقه ماشین نماید.
متقاضیان از ساعت ۵تا ۷ بعد از ظهر به کارگزینی شرکت واقع در خیابان شمیران شماره ۶۳۷ ساختمان‌هدایت طبقه دوم مراجعه فرمایند .
آ ـ ۴۰۳۸ ۱ـ۲

بچند نفر معلم زبانهای خارجه‌و
ودروس متوسطه نیازمندیم صندوق پستی ۲۵۷۵ تهران
آ ـ ۴۱۳۴ ۱ـ۲

سازمان نجات
بچند نفر جوان تحصیل کرده‌اعم از دختر و پسر که از عهده خواندن و نوشتن برآیند جهت فروش کارت لوودبیریاپورسانتاژ مکفی نیازمند است ساعت مراجعه از یك بعد ازظهر الی هشت .
آدرس خیابان گرگان داروخانه جوان جنب مسجد بنی‌هاشمی .

استخدام رئیس دائره خرید
یك موسسه بزرك تولیدی درتهران یك نفر برای تصدی دائره خرید مواد اولیه و ماشین آلات از خارجه و از بازار های ایران استخدام می کند . نامبرده باید دارای سابقه و تجربه ورفرانس خوب باشد و به زبان انگلیسی تسلط کامل داشته باشد . جهت تعیین وقت مصاحبه به تلفن ۲۸۷۷۴ مراجعه نمائید .
آ ـ ۴۲۶۶

استخدام نقشه کش
به دو نفر نقشه کش مجرب که فارغ التحصیل از آموزش فرهنگ باشند برای‌تمام‌روز نیازمندیم شرکت ساختمانی بتون ویز تلفن ۶۹۴۹۵
آ ـ ۲۵۴۸ ۱ـ۲

موسسه خانه سیاح به تعدادی
ویلاهای مدرن برای سکونت خارجیان نیازمند است .
تلفن ۴۱۷۴۷
آ ـ ۴۰۰۱ ۱ـ۱۰

استخدام ماشین‌نویس
یك ماشین‌نویس فارسی‌که حداقل سابقه دوسال ماشین نویسی داشته باشداستخدام میگردد .
داوطلبان میتوانند بعداز ظهرها به‌شرکت کارتن‌سازی ایران خیابان شاه چهارراه آقاشیخ‌هادی مراجعه نمایند.
آ ـ ۴۲۱۶

بیك نفر دکتر داروساز
که خدمت نظام‌وظیفه را بپایان‌رسانده و یا برك معافی از خدمت در دست داشته باشد جهت ویزیت در تهران برای تمام روز نیازمندیم داوطلبان می توانند از ساعت ۵تا ۷ بعد ازظهر بشرکت سهامی خوراك‌خیابان‌فردوسی بالاشماره ۶۹۵ مراجعه نمایند .»
آ ـ ۴۲۸۸

بیك دوشیزه یابانوی
مانیکوریست احتیاج داریم طالبین با تلفن ۶۳۰۱۰ مذاکره فرمایند.
آ ـ ۴۳۲۲ ۱ـ۲

فروش اتومبیل

خریدار اتومبیل
از هر نوع و هر مدل که باشد مشتری داریم فروشگاه اتومبیل ۴۰ ـ جمشید آباد شمالی کاشی ۴۰ تلفن ۴۹۶۳۳

یکدستگاه کمباین
مسی فرگوسن
مدل ۷۳۵ عرض درو ۶ فوت‌بقیمت مناسب بفروش میرسد تلفن ۳۳۷۲۳
۳۹۵۰ـ۱ ۳ـ۱

برای فروش
اتومبیل اوپل رکورد مدل ۱۹۶۰ چهاردرب که خیلی خوب نگهداری شده و ۱۷۰۰۰ کیلومتر بیشتر کار نکرده است بفروش میرسد به شرکت صادرات کوکاکولا تلفن۷۱۹۴۲مراجعه فرمائید .
آ ـ ۴۲۵۴

بازار اتومبیل ۹۴۰
بعد از ظهر روز های یکشنبه و سه شنبه و ۵شنبه درتوقفگاه کاروان بین سرچشمه و سه راه امین حضور تشکیل میشود خریدوفروش ومعاوضه اتومبیل تلفن ۵۶۸۲۷
آ ـ ۳۹۹۷ ۱ـ۲۶

یکدستگاه اتومبیل پژو
مدل ۵۵ خیلی تمیز و مرتب با نمره تاکسی بفروش میرسد طالبین به‌تلفن ۵۸۱۲۰۳ یاخیابان‌نایب‌السلطنه کوته به جنرال سرویس پژو مراجعه فرمایند .
آ ـ ۴۰۰۹ ۱ـ۲

یکباب خانه بمساحت ۱۳۰
مجهز بتمام وسائل ۵ اطاق باضافه زیر زمین بزرك قابل سکونت برق ساعتی شهرداری و آب لوله کشی و تلفن واقع در زیر بلوار خیابان‌صبا شمالی کوی کیاپلاك ۱۵۲ بواسطه انتقال و مسافرت مقطوعا ۱۳۰ هزار تومان طالبین از ساعت ۱الی ۵ بعداز ظهر به تلفن های ۶۷۳۷۳ و۶۱۸۱۶ مذاکره فرمایند .
آ ـ ۳۹۷۹ ۱ـ۴

اجاره داده میشود

چند باب مغازه
نوساز در بهترین محل کسب
تلفن ۳۰۲۶۰۱
آ ـ ۳۲۴۰ ۱ـ۸

یکباب آپارتمان دارای سه اطاق
و لوازم در طبقه اول ساختمان آقای خواجه نوری واقع در خیابان سعدی جنوبی مقابل بانك بازرگانی به اجاره واگذار میشود طالبین به محل به بابا یدالله سرایدار ساختمان مراجعه نمایند .
آ ـ ۳۷۴۱ ۱ـ۲

یکباب آپارتمان دارای چهار اطاق
ومجهز به حمام و آب و برق وغیره در طبقه اول ساختمان پاساژ خواجه نوری‌واقع در آخر لاله زار نو نرسیده بشاه رضا اجاره داده می شود طالبین در محل بساختمان خواجه نوری ویابه تلفن ۳۷۶۰۴ مراجعه نمایند .
آ ـ ۳۷۴۳ ۱ـ۲

آپارتمان های ۴ـ۶ـ۸ اطاقی
در تجریش برچهارراه مشرف بباغ اجاره داده می شود تلفن ۸۵۱۳۶۹
آ ـ ۳۸۷۱ ۱ـ۱۰

برای اجاره
آپارتمان طبقه اول چهار اطاقه و پنج اطاقه با سرویس کامل جهت دو خانواده اروپائی موزد نیاز است تلفن های ۶۲۹۶۴و ۴۹۷۳۱ مراجعه‌فرمائید
آ ـ ۴۳۱۶

دو دستگاه آپارتمان
چهاراطاقه مجهز به برق ـ تلفن ـ حمام و غیره واقع در خیابان دولت قلهك باجاره واگذار میشود طالبین صبحها به تلفن ۸۶۵۶۹ و عصر هابه ۶۱۹۰۷ مراجعه فرمایند .
آ ـ ۳۹۵۳ ۱ـ۲

به ده نفر دوشیزه یابانو
جهت فروشندگی محصولی درمنازل نیازمندیم به‌تلفن ۹۱۰۱۸۸ مراجعه شود .
آ ـ ۴۳۱۰ ۱ـ۳

استخدام پزشکیار دیپلمه
بدو نفر بانو یا دوشیزه دیپلمه پزشکیار که گواهی نامه آنها به گواهی وزارت فرهنك و بهداری‌رسیده باشد نیازمندیم بعد از ظهر ها به بخش تزریقات شبانه روزی احسان واقع در چهارراه عزیز خان مراجعه نمایند .
آ ـ ۴۰۳۷ ۱ـ۲

بفروش میرسد

تاتمام نشده عجله‌کنید
زمینهای دست اول سلمانیه (کوی افسریه) خیابان فرح آباد مجاور استودیو بزرگ ورزشی با تعهد آب و برق و (کوی مسعودیه) شمال‌خیابان خراسان بقطعات ۱۲۰متر بدون‌واسطه از قرار متری ۱۵۰ الی ۸۰٪ ریال یك سوم نقد بقیه ۱۲ ماهه .
آژانس نیازمندیهای مسکن میدان ژاله جنب برزن طبقه فوقانی تلفن ۴۳۱۴۶
آ ـ ۲۷۶۰ ۱ـ۱۰

کارخانه منحصر بفرد و کاملا
ابتکاری آماده به نصب بفروش میرسد جهت اطلاع بیشتر با راهنمای ۱۵۴ اطلاعات مکاتبه فرمائید .
آ ـ ۴۰۱۸ ۱ـ۲

برای فروش
۱ـ ویلای مدرن دوطبقه‌و ۳هزار متر فضای مشجر در تهران
۲ـ خانه کوچك مدرن ۵ اطاقه با شوفاژ و سرویس اروپائی در شهر
لطفا با موسسه خانه سیاح۴۱۷۴۷ تماس بگیرید .
آ ـ ۴۰۰۳ ۱ـ۳

فروش مستغلاتی عالی
سه طبقه چهار اطاقی با سرویس و حمام و دیوترم ـ برق ۱۰ آمپر ـ آب لوله کشی تلفن در شمال شهر بعلت مسافرت ثلث نقد بقیه معاوضه یا یکساله تلفن ۷۰۴۱۶
آ ـ ۴۳۲۴

چند مغازه در اسلامبول
بسیار بزرك مخصوص فروشگاه جادار به تلفن ۶۴۰۳۴ مراجعه‌فرمائید.
آ ـ ۴۰۲۷ ۱ـ۲

چند سهام زمین فرحزاد
۲۷۰۰۰متری برای فروش به تلفن ۶۴۰۳۴ .
آ ـ ۴۰۲۷ ۱ـ۲

جویای کار

مهندس راه و ساختمان
فارغ‌التحصیل دوسال قبل با سابقه چند ساله در امور ساختمانی و سرپرستی چند کارگاه‌بزرك‌ساختمانی تلفن ۹۱۱۴۰۹
آ ـ ۳۸۶۹ ۱ـ۲

چند نفر حسابدار ودفتردار
ورزیده‌برای نصف روز یا تمام‌روز آماده بکار می باشند .
موسسه کاریابی شهره میدان خراسان اول شهباز پاساژ رزاق‌نیا
آ ـ ۳۴۱۴ ۱ـ۵

یك مهندس الکتریك‌امریکائی باسابقه
بیست سال کار درتعمیرواحدات‌موتور های الکتریکی جویای کار در شیراز یا تهران از پانزدهم اگوست ببعد می باشد خواستاران‌باین‌آدرس‌مراجعه فرمائید شیراز : مهندس ج‌ـ رلیه ـ مدرسه حرفه ای نمازی
آ ـ ۳۹۷۶ ۱ـ۷

یك کارگر برق و تلفن
باسابقه کار در زیمنس جویای کار است بشماره ۱۵۵ راهنمای اطلاعات مراجعه شود .
آ ـ ۳۹۲۹

تکنیسین ساختمان با ۱۲سال
سابقه کار و ۵ سال سابقه کار در آلمان و دیپلم ششم ریاضی و دانستن زبان آلمانی حاضر است براهنمای شماره ۱۵۶ اطلاعات مراجعه فرمائید.
آ ـ ۴۰۰۵

جوانی دارای تحصیلات سوم
متوسطه سابقه ۱۱ سال رانندگی با گواهینامه پایه ۲ تهران آشنائی در قسمت فنی اتومبیل و آشنائی مختصر بزبان انگلیسی آماده کار است خواستاران براهنمای شماره ۱۵۷ مراجعه فرمایند .
آ ـ ۴۰۳۹

معاملات تلفن

هرنوع شماره تلفن نقدو اقساط معامله میشود.ضمنا دستگاه تلفن هم خریداریم .
تلفن ۲۲۶۵۶
آ ـ ۴۲۶۳۹ ۲ـ۲۶

خریداریم
یك شماره تلفن ۸ در حوالی ایستگاه سید خندان مربوط به مرکز تلفن قلهك خریداریم .
فروشندگان به‌تلفن ۷۱۵۶۱شرکت سهامی اتوپارس اطلاع‌دهند .
آ ـ ۴۲۳۴ ۱ـ۳

مستغلات

تهران پارس ـ نارمك ـ تهران‌نو ـ نیروی هوائی‌ـ وحیدیه
برای خرید و فروش نقد و اقساط زمین ـ خانه و هرگونه
معاوضه ببازرگانی امینی
اول سی متری نارمك
تلفن ۹۱۰۰۹۰ مراجعه فرمائید
آ ـ ۱۶۴۱ ۱ـ۲۶

آژانس معاملاتی پارس
پل چوبی تلفن ۳۲۰۱۵
آ ـ ۳۵۷۲ ۱ـ۲۴
قطعه کوچك زمین تهران پارس
نقد و اقساط موجود است پل چوبی تلفن ۳۲۰۱۵
آ ـ ۴۱۰۸ ۱ـ۲

تهران توریست برای سکونت
خارجیان ویلا، خانه دربست آپارتمان در شهر و شمیرانات اجاره می کند تلفن ۶۶۳۹۷
آ ـ ۳۷۹۶ ۱ـ۹

زمین ـمسکن‌ـ خانه اجاری
زمین ومسکن برای خرید ومعاوضه وخانه اجاری درهر نقطه از تهران و شمیرانات خواسته باشید تهران آژانس دراختیار شما میگذارد .
تهران آژانس خیابان سعدی شمالی شماره ۱۴۵ تلفن ۳۹۴۱۴
تهران آژانس درخدمت شما
آ ـ ۲۸۲۲ ۱ـ۲۴

اراضی تهران پارس
نارمك تهران نو خریداریم بتلفن ۹۱۸۵۲ مراجعه شود .
آ ـ ۲۷۵۰ ۱ـ۱۵

خانه های ارزان وقسطی
برای خرید خانه های ارزان در تهران پارس نقد یا ا قساط بشرکت سهامی پلدشت خیابان ویلا شماره ۶۲تلفن ۴۰۶۲۰ مراجعه فرمائید .
آ ـ ۴۱۲۰ ۱ـ۶

تسطیح زمین با تراکتور
برای تسطیح انواع زمین های شهری و زراعتی و کار های مشابه آن بوسیله تراکتور های قوی باقیمت و شرایط مناسب‌بتلفن ۴۲۲۶۰مراجعه فرمائید .
آ ـ ۴۱۲ ۱ـ۶

نقشه ساختمان
فراز نو تلفن ۳۰۲۶۰۱
آ ـ ۳۲۴۲ ۱ـ۲۴

بهترین نقشه ساختمان را
از شرکت ساختمانی شاهور تهیه کنید شاهرضا مقابل زایشگاه تلفن ۷۱۲۸۱
آ ـ ۲۰۳۸ ۱ـ۱

معاوضه میشود

مستغلات ۲۰۰متری
بهترین نقطه نزدیك تخت جمشید با سه هزار تومان اجاره به قیمت خیلی ارزان نقدی یا معاوضه معامله میشود شاهرضا روبروی سینما رویال آژانس رایت تلفن ۳۱۸۵۳ و۳۲۹۷۱
آ ـ ۲۹۲۹ ۱ـ۵

دفاتر اسناد رسمی

دفتر اسناد رسمی ۱۷۵
سید عبدالعلی واحدی
خیابان خواجه نظام الملك نبش ده متری ارامنه تلفن ۷۰۵۴۳
آ ـ ۲۹۶۶ ۱ـ۲۴

دفتر خانه رسمی ۱۳۹ عاصم
شاهرضا ، نزدیك میدان شهناز تلفن ۳۵۸۳۴ و ۳۰۳۷۰۳
آ ـ ۳۹۳۶ ۱ـ۲۴

راهنمای تلفن ها

آتش نشانی ۴۴۴۴۴
اداره راهنمائی ۳۰۳۶۱۴
سازمان آب تهران ۵۱۰۰۰
سرکلانتری ۴۹۱۶۱
اطلاعات راه آهن ۵۱۰۵۱
شرکت تلفن ۳۰۵۵۱۱
وزارت بهداری ۳۰۰۷۱

کیت‌کات
شاهرضا نبش بهار تلفن۶۲۵۰۰
آ ـ ۲۷۵۸ ۱ـ۲۴

پلاك ومهرلاستیکی ایران ۳۹۹۶۱
آ ـ ۳۹۰۸ ۱ـ۲۶

میدان گاه شمال (یا بنگاه حکمی)
۷۰۴۴۷ ـ ۷۰۴۴۸
آ ـ ۳۸۰۰ ۱ـ۲۴

کالج بار بارکشی‌شهر۶۱۱۱۱
آ ـ ۲۷۹۸ ۱ـ۳۰

احتیاجات زندگی

کیف‌های زنانه
مرکز انواع کیف های زنانه ـلوازم آرایش ۰ رنگ مو و شامپوی رنگین پلی کالر ـ ناخن مصنوعی ، دستکش جوراب ـ کلاه بچه گانه خارجی ـ انواع عطریات و ادوکلن
فروشگاه منصور چهار راه یوسف آباد .
آ ـ ۲۷۶۶ ۱ـ۲۴

پخش آبلیموی جهاندوست
چهارراه سرچشمه تلفن ۳۰۸۵۴
آ ـ ۲۷۵۴ ۱ـ۲۴

قنادی فرد میهن
همه‌گونه سفارشات انواع‌شکلات و آب نبات از شهرستانهاقبول‌میشود. گلوبندك جنب وزارت بهداری تلفن ۵۰۲۲۴
آ ـ ۳۵۷۰ ۱ـ۲۴

کدبانوی محترم دستپاچه‌نشوید
مهمان ناخوانده خود را برای صرف غذا نگهدارید باتلفن ۳۰۲۴۸۰تماس بگیرید تا بهترین مرغ آماده طبخ‌را بنشانی شما ارسال دارد .
ویتا مرغ سعدی شمالی شماره۱۰۹
آ ـ ۴۱۲۶ ۱ـ۲

AUTOVILLA
تحت‌نظر متخصصین آلمانی انجام و با تضمین تحویل داده میشود
خیابان‌ویلا
اتو ویلا
تلفن ۴۶۰۸۴ ـ ۴۶۵۵۷
سرویس همگانی
آ ـ ۹۲۳ ۱ـ۱۵

۱۵ ریال
ساندویچ مرغ با کره حیوانی ۱۵ریال‌فروشگاه کشورطیورسه‌راه‌امین حضور
آ ـ ۴۳۱۲

واگذار میشود

یك باب مغازه بزرك
در لاله‌زارنو چهارراه کنت واگذارمی شود ببازرگانی رضوان تلفن۳۴۶۸۷ مراجعه شود .
آ ـ ۴۰۰۴ ۱ـ۳

بعلت مسافرت دو باب مغازه
با آشپزخانه در سر پل‌تجریش‌واگذار می شود به تلفن ۶۸۹۸۷ مراجعه نمائید .
آ ـ ۱۷۱۲ ۱ـ۵

مد و آرایش

سالن آرایش افسر
دیپلمه اورآل پاریس ـ میلان ـ میزآمپلی ـ رنگ مو ـ توالت عروس شاه چهار راه باستان تلفن۴۵۸۰۹
آ ـ ۲۹۵۴ ۱ـ۲۴

سالن آرایش لادن
بامجهز ترین وسائل خیابان‌پهلوی مقابل سوپرمارکت
آ ـ ۲۷۵۲ ۱ـ۲۴

سالن زیبائی مینو
ایرانشهر شمالی کوی ایرانشهر کاشی ۹ تلفن ۶۱۴۸۴
آ ـ ۲۷۶۴ ۱ـ۲۴

سالن آرایش ونیز
بامدرن‌ترین وسائل‌ـتحت‌نظر متخصصین زیبائی
میزامپلی ۶۰ ریال
نشانی ـ میدان بهارستان ـکوچه نظامیه ـجنب دبستان‌سعدی دخترانه تلفون ۵۴۱۴۱
آ ـ ۲ ۱ـ۲

آموزشگاه های رانندگی

هنرستان رانندگی شهاب
شاهرضا مقابل بهار تلفن۳۲۲۰۲
آ ـ ۲۷۳۸ ۱ـ۲۴

رانندگی میکانیکی‌ادیب
بوذرجمهری نو تلفن ۵۵۵۷۵
آ ـ ۴۳۱۴ ۱ـ۲۶

آموزشگاه های فرهنگی

کلاسهای انگلیسی فخر رازی
برای کمك باشخاصیکه تا بحال موفق‌به ثبت نام نشده اند نام‌نویسی تا ۲۰ اردیبهشت ادامه داردوبلافاصله از داوطلبان امتحان قوه بعمل خواهد آمد . آدرس ـ شاهرضاروبروی‌لاله‌زار نو دبیرستان فخر رازی
آ ـ ۴۱۳۶ ۱ـ۲

انجمن فرهنگی همایون
تقویت دروس سیکل اول ودوم ـ کلاس موسیقی ـ نقاشی (آرشتیکت) تهران نو چهارراه سعدی تلفن ۹۱۱۱۶۰

کلاسهای متوسطه‌ماشین‌نویسی
کنکور
فرانسه ۰ آلمانی ۰ انگلیسی در
مؤسسه آموزش زبان
چهارراه یوسف‌آباد ۰جنب بانك ایرانیان پلاك ۹۴ صندوق پستی‌شماره ۲۵۷۵

گروه فرهنگی بابکن سوکیامی
کتابهای شکسپیر و آکسفردهای جدید ودایرکت تدریس‌میشود منظور تقویت در گرامر و مخصوصا مکالمه میباشد .
لاله‌زار نوبالای چهارراه کنت .
آ ـ ۲۷۴۴ ۱ـ۱۵

آموزشگاههای فنی

رادیو تلویزیون مامبو
اولین متخصص تعمیر تلویزیون درایران همیشه باوسائل کافی که‌در دست دارد برای تعمیر تلویزیون‌و رادیوگرام وهمچنین آماده ـتعمیر و نصب رادیو اتومبیل و رادیو ترانزیستوری میباشد .
خیابان اکباتان سرای وزارت‌فرهنك تلفن ۳۳۳۰۷

آموزشگاه خیاطی مجد
باامتیاز رسمی وزارت فرهنك
باداشتن سابقه علمی وعملی خیاطی و انواع دوخت، برش گلسازی وکارهای دستی باتازه ترین متدها باسانی‌بشما میاموزد نشانی ـمختاری شاهپور نرسیده بکوچه حسین‌زاده
آ ـ ۳۶۸۳ ۱ـ۵

گروه مهندسین شرکت ساختمانی آرمیا
بارهبری مسیو دوالی
آرشیتکت معروف زیبا ترین و مدرن ترین ساختمانها را طرح واجرا مینماید . لاله زارنو کوچه دکتر ـ آقاجانیان تلفن ۳۰۳۰۷۸

ماشین نویسی فارسی ولاتین
در کلاسهای ماشین نویسی‌کاخ دانش که با کاملترین ماشین های تحریر مجهز است شرکت کنید و بلافاصله با معرفی ما استخدام‌شوید.
کاخ دانش
نادری‌ـنرسیده بچهارراه اسلامبول

ماشین نویسی فارسی و لاتین
رادر کلاسهای انجمن فرهنگی
ایران وپاکستان
زیر نظر متخصص فن ماشین‌نویسی آقای منصوری فرا گرفته‌و پس ازاخذ دیپلم بلافاصله استخدام شوید خیابان کاخ چهارراه ناهید کوچه‌ماه تلفن ۴۰۳۲۶

رستورانهای خانوادگی

رستوران راله مخصوص‌خانواده‌ها است دارای چلوکباب مطبوع وسایر اغذیه متنوع و لذیذ ایرانی ، فرنگی اول لاله زار نو جنب سینما متروپل تلفن ۳۲۳۳۱ ناهار کامل ۵۵ ریال

Peugeot
تعمیرگاه
SERVICE
پژو
تهران خیابان قزوین بین دخانیات وچهارراه عباسی .
تلفن ۵۸۰۱۰۵

آگهی های متفرقه

برای اولین مرتبه
یك آموزشگاه تدریس آرایش گیسو بنام

آنتونیو
تحت‌نظر بانوی متخصص آلمانی‌و دیپلمه پاریس در ایران تاسیس شد برای نام نویسی همه روزه به‌انتهای خیابان ایرانشهر کوی نقوی کاشی ۳۶ مراجعه فرمائید .

بنفش
برای رنك آمیزی‌ساختمانهای خود از تجهیزات وسیع ـقیمت مناسب و نظریات متخصصین تحصیل کرده شرکت دکوراسیون بنفش استفاده فرمائید .
خیابان شمیران ـعوارضی ـ ساختمان هدایت تلفن ۷۰۴۶۶
آ ـ ۳۷۶۲ ۱ـ۶

بذرافشان نظامی
آ ـ ۳۹۱۶

آب
توزیع آب با تانکر های هشت هزارتنی
تهران‌آب ـتلفن مستقیم : ۶۵۹۵۹
آ ـ ۴۲۹۰ ۱ـ۱۰

از نمایشگاه ماهیهاو نباتات‌دریائی دیدن کنید .

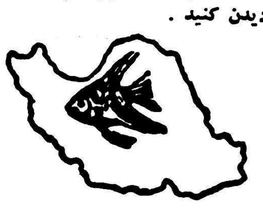

خیابان نادری مقابل سفارت انگلیس پاساژ معتمد تلفن ۴۱۴۷۸
آ ـ ۳۸۲۲ ۱ـ۴

کارخانه اسفالت
۵تنی ـ ۱۲ تنی ـ ۲۰تنی موجود ایران
تهروپ ـ میدان فردوسی تلفن ۴۲۲۸۲
آ ـ ۱۸۱۲ ۱ـ۱۰

وانت‌بار حاجی‌شمالی
همیشه آماده خدمت‌است
خیابان سعدی شمالی اول مطبوع
تلفنهای ۳۲۴۰۶ و ۳۰۸۹۶
آ ـ ۳۵۶۸ ۱ـ۱۳

مژده بمرغداران
داروجات لازم برای مرغداری را میتوانید از داروخانه دکتر ایمانی ناصر خسرو تلفن۵۲۸۸۶ تهیه‌فرمائید
آ ـ ۲۹۶۸ ۱ـ۱۲

جرثقیل اتفاق
خیابان امیر کبیر مقابل پامنار
تلفن ۵۴۳۹۹
آ ـ ۳۶۵۰ ۱ـ۲۴

تعمیرگاه مجاز و
لوازم یدکی اوپل خیابان دانشگاه پلیس تلفن ۷۰۵۷۸
آ ـ ۳۵۱۶ ۱ـ۲۴

تراکتور های دستی هاکو
برای باغات رسید کسانیکه قبلا درخواست کرده اند مراجعه نمائید شرکت سوسن تلفن ۴۳۶۹۴
آ ـ ۴۱۳۰ ۱ـ۳

جهت اطلاع
کارخانجات پلاستیك سازی
مقداری رنگهای اعلا مختلف پلاستیك سازی موجود و بقیمت نازل بفروش میرسانیم .
مقابل مسجد شاه فروشگاه گل‌رنك
تلفن ۲۱۹۱۲
آ ـ ۴۱۸۲

صاحب امتیاز و مدیر مسئول عباس مسعودی
جای اداره خیابان خیام چاپخانه اطلاعات

راهنمای پزشکی اطلاعات

دکتر محمدرضا مسدد
رزیدنت سابق بیمارستانهای‌امریکا درمان قطعی‌بیماری های‌مقاربتی‌دروازه‌ـ دولت روبروی ساختمان فیات تلفن ۳۰۲۵۴۸ـ پذیرائی عصرها از ساعت ۵الی ۸بعداز ظهر .

دکتر عباس نیك‌نژاد
متخصص ازدانشگاه پاریس در بیماریهای معده ـ روده ـ کبد ـ لوزالمعده درمان بواسیر بدون عمل فیستول‌ـفیسور بامتد موثر
دروازه شمیران خیابان گرامی

دکتر ابوالحسن خلوتی
جراح دندان پزشك
پیوند دندان
سه‌راه شاه تلفن ۶۲۰۰۰

دکتر دانشگر
امراض مقاربتی و جلدی وسوزاك تازه و کهنه ورم‌پروستات امراض زنانه و نازائی خیابان فردوسی بالا کوچه صادق پذیرائی ۹تا۱۲ ـ۵تا۸ تلفن ۴۶۵۸۹

دکتر معانی
امراض مقاربتی مجاری و ادرار معالجه سوزاك‌تازه‌و کهنه‌ـورم‌پروستات ومستی و ناتوانی ـضیق‌مجرا امراض زنانه خیابان فردوسی‌مقابل بانك ملی مرکز .

دکتر رحمانی
متخصص امراض اعصاب و روح ازدانشگاه لندن‌خیابان پهلوی بالاتر از چهار راه امیراکرم تلفن۴۵۱۱۴ پذیرائی صبح‌و عصر .

دکتر محمدعلی بینا
امراض داخلی مجاری ادراروتناسلی خیابان خواجه نظام الملك ـ دمتری ارامنه

دکتر احمد هوشمند ـجراحی‌عمومی
کوچه‌بیمارستان‌وزیری خیابان پهلوی پذیرائی ۴ـ۷ بعد از ظهر

برای جلوگیری قطعی از بیماری
فلج کودکان
و سایر بیماریهای واگیردار به :
واکسیناسیون پاستور
دروازه دولت نبش روزولت تلفن ۶۹۹۷۹
مراجعه فرمائید

با پیدایش دستگاه جدید
پرکردن دندان با یك جلسه
مژده سعید حکیم
در حالیکه دندان و یکچرخ و جوشکاری و ساختن دندانهای بدون لثه و لثه های نرم برای اشخاص بدون لثه
بخش دندانپزشکی خصوصی حکیم‌پور
خیابان باغ سپهسالار کوچه سعدالملك تلفن ۶۰۰۰۰
پذیرائی صبح بطور آزاد و بعدازظهر باتعیین وقت قبلی

همین امروز
یك بستنی فری میل فریا بیائید
تلفن ۳۷۶۳۹
آ ـ ۱۹۹۹ ۱۲ـ۲۲

گزارش مختصری از فعالیتهای شرکت ملی نفت ایران

بقیه از صفحه‌هفدهم

آبادان و مناطق نفت خیز و سایر نقاط در اختیار کارکنان خود قرارداده است جمعا ۲۵۳۹۶ دستگاه میباشد که این رقم نسبت به سال ۱۹۵۰ – ۴۳۹۶ دستگاه افزایش یافته است.

تامین بهداشت کارکنان نفت و بستگان آنان نیز که جمعا در حدود ۳۵۰ هزار نفر میگردندتاکنون برعهده شرکت ملی نفت ایران‌است که‌شرکت ملی نفت نمیتواند نسبت بوضع بهداشتی این عده کثیربی‌اعتناباشد. درحال حاضر هشت بیمارستان که رویهمرفته قریب هزارتختخواب‌دارند و در حدود هشتاد درمانگاه در اختیار بهداری شرکت ملی نفت ایران می‌باشد که‌باداشتن‌دکتر ها و پرستاران مجرب و کار آزموده و تشکیلات مجهز و وسایل طبی مدرن بدرمان بیماری های کارکنان صنعت نفت و بستگان آنان میپردازند و دارو های لازم را نیز برایگان در اختیار شان‌میگذارند. ذکر این نکته بی مناسبت نیست که در سال قبل از ملی شدن صنعت‌نفت تشکیلات بهداری شرکت منحصر به ٤ بیمارستان و ۳۵ درمانگاه بود . بدیهی است که این اقدامات به بهداشت عمومی کشور نیز کمک فراوانی می‌نماید .

تدارك خواربار برای کارکنان‌نفت وتامین رفاه آنان در جنوب نیز از وظائف شرکت ملی نفت‌ایران‌میباشد.

درمورد آموزش کارکنان شرکت هدف اصلی آنستکه بتوانیم با جلب جوانان صنعت نفت در آینده از کارمندان کارآمد بیشتری برخوردار باشیم و حتی‌المقدور استفاده از کارشناسان خارجی را بحد اقل برسانیم .

برای رسیدن بدین هدف شرکت ملی نفت ایران با تحویل گرفتن آموزشگاه فنی آبادان از شرکت‌های عامل به تربیت افراد متخصص مورد نیاز کشور و صنعت نفت پرداخته است . بدانشجویانی که در دانشگاه های خارج تحصیل میکنند در مقابل تعهدی که برای کار در شرکت می‌سپارند کمك هائی میشود و نیزعده‌ای بخارج‌فرستاده‌می‌شوند تا متخصصینی که تربیت آنها در ایران میسر نیست برای شرکت فراهم گردند .

ضمنا شرکت ملی نفت ایران به موسسات فرهنگی مبالغ زیادی کمك نموده‌است . و بدنیست گفته شود که کمك مزبور بیش از ۷۵ میلیون ریال در سال مالی گذشته بوده است .

تاسیس مدارس حرفه‌ای درمشهد و کرمانشاه جهت تربیت کارگران‌و تکنیسین های مورد نیاز شرکت از کارهای مهمی است که اثرات آن در آینده ظاهر خواهد شد .

تاسیس آموزشگاه حسابداری کلاسهای زبان . دفتر داری .ماشین نویسی بایگانی و غیره نیز از اقداماتی است که شرکت انجام داده واازین راه نیازمندیهای خودرا باین قبیل افراد مرتفع نموده است .

در سال گذشته ۲۵۰ نفر دانشجو در خارج از کشور به هزینه و تحت نظر شرکت ملی نفت مشغول تحصیل و مطالعه بوده‌اند ولی در سال ۱۳۲۹ یعنی سال قبل از ملی شدن صنعت نفت تعداد محصلین اعزامی فقط ۸ نفر بوده‌است .

توسعه صنایع داخلی

یکی دیگر از هدفهای آتیه شرکت نفت ایران باقبل از ملی‌شدن صنعت نفت ایران تشویق و ترغیب صنایع داخلی کشور است که‌مورد توجه خاص ذات ملوکانه میباشد و برای این منظور اخیرا سازمان‌جدیدی بنام سازمان توسعه صنایع داخلی در شرکت ملی نفت بوجود آمده است .

باید دانست هرساله مبلغی در حدود ۶۰۰ میلیون تومان برای رفع حوائج صنایع نفت بخارج میرود ولی شرکت ملی نفت ایران در نظر دارد که احتیاجات صنعت نفت را ازداخله کشور تامین کند تا این مبلغ هنگفت بمصرف توسعه صنایع داخلی‌برسد.

این بود خلاصهٔ از اقدامات شرکت ملی نفت ایران و وسعت عملیات و اهمیت وظائف و موفقیت هائیکه‌نصیب این شرکت گردیده است .

بدین ترتیب در طی ده سال گذشته‌ملت ایران موفق شده‌است بدست این سازمان ملی هدف های اساسی خود را که استفاده کامل از صنایع نفت خود میباشد تعقیب کند و هم اکنون نتایج مفید آن بصورت یك نهضت صنعتی در کشور آشکار است باید دانست که از عمر این موسسه بیش از ۱۰ سال نمیگذرد که ۵ سال اول‌آن برای پیدا نمودن راه حل قابل‌قبول جهت تولید و توسعه نفت ایران صرف گردید و ۵ سال اخیربوده که وسایل لازم برای عملی‌ساختن هدف ها و نقشه های وسیع کم‌کم فراهم گردیده است .

دریك موسسه صنعتی باین‌وسعت نمیتوان ادعا کرد که هیچ‌موضوع قابل ایراد وجود ندارد ، ما از ، انتقادات بجا نه‌تنها هراسی نداریم بلکه خیلی خوشوقت میشویم ولی در عین حال مایلیم که حقیقت گفته شود و در محیطی آرام نسبت به عملیات قضاوت بعمل آید . ولی در مقابل بعضی از اظهارات نیز نمیتوانیم ساکت بمانیم اگر ایراد باین است که چرا شرکت ملی نفت میخواهد وظائف قانونی محوله‌خود را بنحو احسن انجام دهد و مثلا بجای کارمندان خارجی در صنعت نفت ایران از وجود ایرانی های تحصیلکرده مجرب استفاده نماید و یا اگر ایراد این باشد که چرا شرکت ملی نفت ایران راسا در امور اکتشاف و استخراج وتصفیه و فروش نفت اقدام میکند .

در اینصورت باید عرض کنم که‌ترتیب اثر دادن بهچنین‌انتقاداتی مغایرت باروح قانون ملی صنایع نفت‌ایران و هدف مقدسی دارد که ده سال است تحت توجهات – اعلیحضرت همایون شاهنشاهی‌بطور مداوم تعقیب میشود . اگرواقعا بخواهیم باین قبیل اظهارات توجه کنیم مثل‌آنست که بخواهیم‌نتیجه تمام این اقدامات ده سال گذشته را خنثی نموده و سیر قهقهرائی را شروع و اوضاع و احوال گذشته را دوباره در صنعت نفت مملکت مستقر سازیم و من مطمئنم که چنین چیزی مورد نظر هیچکس در این کشور نیست .

مقایسه وضع فعلی صنعت نفت ایران باقبل از ملی‌شدن

	سال ۱۹۵۰	سال ۱۹۶۰
میزان استخراج‌نفت ایران‌بهزاربشکه	۲۴۲٫۴۷۵	۳۸۸٫۳۸۳
مقدارتولید مواد نفتی از پالایشگاه‌ها بهزار بشکه	۱۸۷٫۲۵۰	۱۱۰٫۳۷۷
عواید ایران از نفت بهزار لیره	۱۶٫۰۳۵	۱۰۱٫۰۰۰
تعداد چاه های تولیدی ایران	۳۰	۱۱۲
خطوط لوله به کیلو متر	۲٫۵۱۱	۵٫۵۶۵
تعداد منازل	۲۱٫۰۰۰	۲۵٫۳۹۶
تعداد درمانگاه ها	۳۵	۶۲
تعداد بیمارستان ها	٤	۸
تعداد کارمندان خارجی در صنعت‌نفت ایران	۳٫٤۵۲	۸۳۸ (درپایان ۱۹۶۰)
تعداد محصلین اعزامی	۸	۲۵۰
تعدادجایگاه‌های فروش در تهران	۹	۱۷
تعدادجایگاههای‌فروش‌درتمامی کشور	۱۲۰	۱٦٤
تعداد فروشندگی ها	۱٤۹	۲٫۲۷۲
تعداد کشتی های نفتکش ایران	–	٤
تعداد کارکنان صنعت نفت	۷۳٫۹۷۰	۵٤٫۰٦۳

صورت وجوه دریافتی از پرداخت مشخص و مصرف‌آن از بدو انعقاد قرارداد فروش نفت تاآخر سال‌مالی ۱۹۵۹

جمع‌دریافتی شرکت از بابت پرداخت مشخص تا ۱۱ دیماه ۱۳۳۸	۱٤۱۰۲ میلیون
کسرشود	
برداشت وزارت دارائی	۲٦۷۹ میلیون ریال
پرداخت‌قروض‌وفرع‌قرض‌به بانك‌ملی	
بابت مخارج قبل‌ازتاریخ‌امضای‌قرارداد	۱۰۷٤
	۳۷۵۳
بقیه که در اختیار شرکت گذاشته‌شده	۱۰۳٤۹
وجوه فوق به مصارف‌زیررسیده‌است:	
ضرر پخش مواد نفتی در داخله	۱۱۰۹ میلیون ریال
ساختمان خط لوله و انبار ها و تاسیسات‌کرمانشاه وجایگاه‌های‌فروش وخطوط لوله و انبار ها	۸٦۱۷ میلیون ریال
مخارج اکتشاف درٔ سراسر کشور	۱۹۳۵ میلیون ریال
	۱۱٦٦۱ میلیون ریال

تفاوت این مبلغ از محل استهلاك وغیره تامین گردیده است . درمقابل کلیه این عملیات مخارج اداری‌شرکت جمعا ٤۹۰ میلیون ریال بوده است‌که کمتر از پنج در صد کل مخارج‌است.

نویسندگان حادثه آفرین

اخیرا در آمریکا آماری‌ازنویسندگان داستانهای پلیسی تهیه شده برطبق این آمار اینك دراین کشور ۶٫۲۰ نفر نویسنده به‌آفریدن صحنه‌های پرهیجان پلیسی اشتغال دارند و تعجب خواهید کرد اگر بگوئیم که ٤۰۵ نفر آنها یعنی تقریبا دو سوم نویسندگان کتب جنائی و پلیسی آمریکا را خانم‌ها تشکیل میدهند!

لایف

زندان یامرکز جهانگردان؟

زندان آلکاتراز از مشهور ترین زندانهای آمریکا نیست ودر همین جا بود که کاریل چسمان جنایتکارچراغ قرمز بعداز دوازده سال فرار از چنگال مرك بالاخره باطاق گاز برده شد .

اخیرا مقامات دادگستری آمریکا تصمیم گرفتند بنای پیچ‌در پیچ‌این زندان ترس آور را بیك مرکز جهان گردی تبدیل کنند .

بد فکری نیست چه بسیاری‌ازجهان گردان کنجکاو حتما سری‌بزندان معروفترین جنایتکاران آمریکاخواهند زد .

نورابلان

کشور سالخوردگان

تاکنون آمار زیادی در مورد تعداد سالخوردگان کشور های مختلف‌تهیه شده است و اخیرا در شوروی بررسی های زیادی بهمین منظور بعمل آمدو معلوم شد که در این کشور ۲۱۸۰۷ نفر در حدود یك قرن از عمرشان می‌گذرد و طول سن ۵۹۲ نفر از صدوبیست سال متجاوز است .بدین ترتیب معلوم گردید که روسیه‌رکورد طول عمررا شکسته است .

لوك

مرکز جهانی طلب

دولت یونان اعلام داشت که بزودی اولین مرکز بین‌المللی پزشکی‌جهان را در جزیره کرس در دریای اژه بر پا خواهد کرد .

علت این انتخاب آنستکه جزیره کرس زادگاه هپر کرات (بقراط حکیم و طبیب معروف یونانیست .

اطبای سراسر جهان می توانند برای استراحت‌ویاانجام تحقیقات‌علمی باین مرکز بین‌المللی بیاید و از تسهیلات فراوان آن استفاده کنند .

ژوردوفرانس

از اینجا و آنجا

ماه عسل را تکرار کنید تا خوشبخت شوید

مجمع طبی بریتانیا همه‌ساله‌قبل از عید پاك که فصل ازدواج در اروپا است کتابی برای راهنمائی زن و شوهر های آینده چاپ میکند . در چاپ ۱۹٦۱ این راهنما دو دستور جالب وجود دارد که توجهتان را به آنها جلب می‌کنیم .

۱– دکتر هوچین میگوید : برای جلوگیری‌از درهم‌پاشیدگی خانواده‌ئی که خطر طلاق آنرا تهدید میکندبهتر است زن وشوهر هر چند بار که‌لازم باشد ماه عسل خود را تکرار کنند.

وی معتقدست که بیشتر وقت اولین ماه عسل صرف تشریفات ازدواج میشود و تنها در دومین ماه عسل است که میتوان از لذتهای این شیرینترین دوران زندگی لذت برد. بعلاوه این بار تجربه طرفین هم زیادتر است .

۲– یك روانشناس نیز معتقداست که زن و شوهر نباید دائما با هم حرف بزنند و لازم است که مدتی‌در شبانه روز ساکت باشند و بهمدیگر مجال فکر کردن بدهند

برای کسانیکه اطاق خصوصی ندارند حفظ این سکوت وسیله‌موثری است برای تامین‌خوشبختی وپایداری زندگی خانوادگی

لایف

راه جدید برای رفع گرما

اخیرا آمریکائیها یك نوع جدید شیشه تهیه کرده‌اند و برای تهیه‌آن شیشه‌های معمولی را از یك ورقه نازك از فلز مخصوصی که جلوی رؤیت را نمیگیرد میپوشانند . این فلز خاصیت اینرا دارد که همه حرارت خارج را منعکس میکند و در نتیجه‌هوای‌اطاقهائی‌که پنجره‌هایشان با این شیشه جدید مجهز باشد در بعد از ظهر های آفتابی تابستان هم خنك خواهد بود .

این شیشه جدید را میتوان در کارخانه ها و بیمارستان ها ومنازل مناطق آفتابی و گرمسیر بکار برد

تخم مرغ یا کلید خوشبختی

پسر گانزکارمند یك مؤسسه‌تخم مرغ فروشی در هلند یك روز اسم و آدرس خودش را روی یکی از تخم مرغهائی که دریك جعبه بسته بندی میکرد نوشت .

این تخم مرغ سرانجام در بوخوم بدست یك دختر خانم دم بخت‌آلمانی رسید. این دختر خانم هم به‌آدرس پتر نامه‌ئی نوشت و جوابی‌دریافت داشت . بدنبال این نامه نگاری و دوستی نادیده آنها تصمیم بازدواج گرفتند وبمبارکی شبعید پالدست بدست هم‌دادند و در مقابل محراب کلیسا زانو زدند .

زن وشوهر های ایده‌آل

چنین بنظر میرسد که فیلم های طویل‌المدتی نظیر «بن هور»وآلامو» که نمایش آنها بیش از سه ساعت بطول مینجامد در ایجاد حسن تفاهم بین زن و شوهر های ساکن هالیوود تاثیر زیادی دارند .

گاری کوپر یك روز بدوستش جون واین میگفت :

– من دوستی دارم که بازنش بدیدن فیلم تو بنام آلامورفته بودك و وقتیکه از سینما بیرون آمدند بیشتر از همیشه همدیگر را شناخته بودند و نسبت بهم احساس علاقه میکردند چون تا آن موقع هیچوقت مدتی بدین درازی را در کنار هم نگذرانده بودند !

راستی اگر نسل جوان بخواهد همه چیز هنرپیشگان هالیوود راسر مشق زندگی خود قرار دهد کار به کجا میرسد ؟ ژورد وفرانس

گله دوستانه :

در قضاوت عجله مکن :

۲ روز دیگر

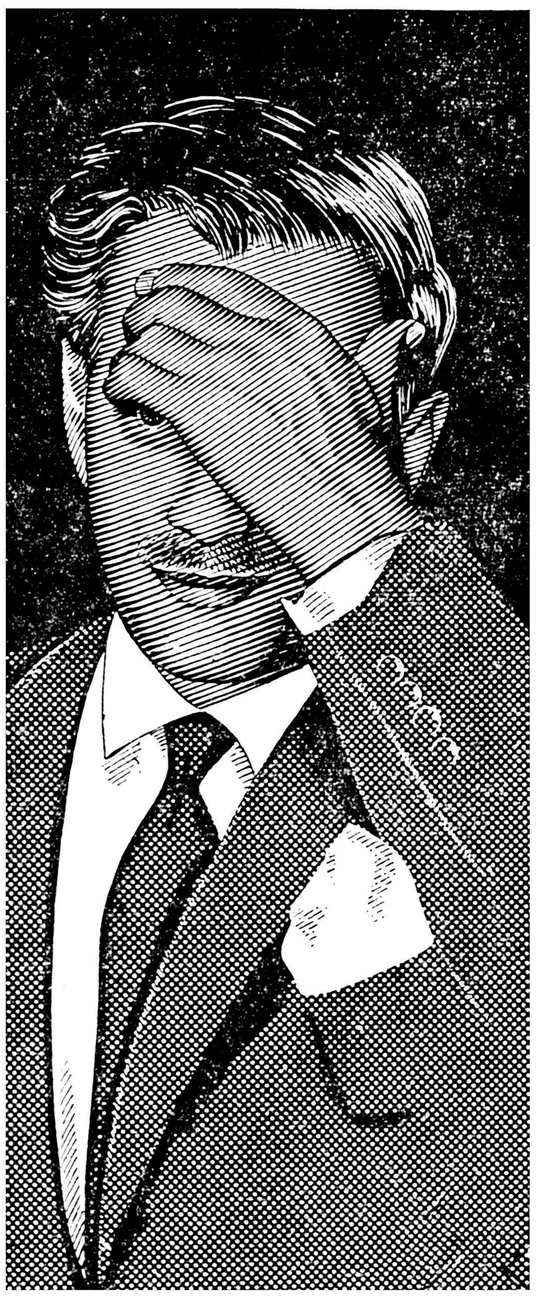

آقای باشخصیت !

حق باشماست آدم سرسام میگیرد

فاکوپا

در جیب آقا و در کیف هر خانم باشخصیتی پیدا میشود

ژنرال موسی خان فرمانده کل نیروهای زمینی پاکستان چند دقیقه بعداز ورود بتهران ، درکنار او بترتیب تیمسار سپهبد ریاحی معاون ستاد بزرگ ارتشتاران و تیمسار سپهبد کمال رئیس اداره دوم ستاد بزرگ ارتشتاران دیده میشود.

اعزام ممیزان دارائی بشرکتها وتجارتخانه‌ها موقوف‌شد

این دستور از طرف مدیرکل‌وصول تهران و دارائی های حومه‌باداره وصول صادر گردیده .

از تاریخ صدور این دستور مراجعه آقایان ممیزان و سرممیزان رابشرکتها وتجارتخانه‌ها جهت رسیدگی دفاتر واسناد که‌باعث‌تنزل‌شان آنها تاحد یك تحصیلدار و مامور ابلاغ میشود موقوف نمائید.

تنها در مورد شرکتها وتجارتخانه‌های بزرك که دفاتر آنها بعلت کثرت قابل حمل ونقل باداره رسیدگی نیست یادر مورد استثنائی که مصلحت اقتضا نماید بنابه‌تقاضای کتبی موسسه واجازه شخصی رئیس اداره یامقامات بالاتر امرممیزی درمحل شرکت وتجارتخانه بلامانع خواهد بود.

امریکا امروز میخواهد

بقیه از صفحه اول

کیپ کاناورال ـ ۲مه ـ خبرگزاری فرانسه ـ قرار است ساعت سه ونیم بعد از ظهر امروز (بوقت تهران) کپسول « مرکوری » حامل نخستین فضا نورد امریکا از پایگاه کیپ کاناورال بفضا پرتاب شود . ازنیمه شب دیشب نور افکن های پایگاه کیپ کاناورال موشك بزرك‌ردستون را که کپسول مرکوری بوسیله آن بفضا پرتاب خواهدشد روشن کردند قرار است‌سه ساعت قبل از پرتاب نام نخستین فضا نورد امریکا رسما اعلام شود.

نخستین انسان فضا پیمای امریکا تا ارتفاع ۱۸۵ کیلو متری بفضا پرتاب خواهد شد و پس از پیمودن ۴۶۵ کیلومتر در مدت ۱۵ دقیقه در نقطه‌ای از اقیانوس اطلس فرود خواهد آمد .انسان‌فضا پیمای‌امریکا بر خلاف گاگارین در مدار زمین قرار نخواهد گرفت و پس ازپیمودن یك قوس ۴۶۵ کیلومتری بزمین فرود خواهد آمد.

آخرین گزارشها حاکی است که‌هوای کیپ کاناورال‌ابری وبارانی شده و احتمال دارد که پرتاب‌موشك حامل اولین فضا نورد امریکا ،یك روز یا چند روز بتعویق افتد.

شهارد انتخاب شد

کیپ‌کاناورال ـ ۲مه ـ آسوشیتدپرس خبرخصوصی که‌به آسوشیتدپرس رسیده است حاکی است‌که آلن‌شهارد بعنوان اولین فضانورد آمریکا انتخاب شده است .

آخرین خبرحاکی است که‌پرواز انسان آمریکائی بفضادو ساعت عقب افتاد ،یعنی‌درساعت ۵ بعداز ظهر امروز بوقت‌تهران انجام خواهدگرفت. علت تعویق رعدوبرق شدیدی است‌که در آسمان کیپ‌کاناورال ایجاد شده است .

کاسترو در کوبا رژیم سوسیالیستی اعلام کرد

بقیه‌د از صفحه اول

کی‌وست‌ـ فلوریدا ـ ۲مه ـ رویتر ـ فیدل‌کاسترو نخست وزیر کوبا شب گذشته کوبارایك‌کشور سوسیالیستی اعلام کرده وگفته است که دیگر انتخابات انجام نخواهد شد . نطق کاسترو از تلویزیون هاوانا پخش میشد. این نطق‌دراوج هیجانی که دررژه ۱۷ساعته جشن‌اول‌ماه مه‌بوجود آمده بود ایراد شد. کاسترو به «عمل آمریکا در پیاده کردن یاغیان‌بکوبا» حمله‌کرد وگفت : اگرآقای کندی سوسیالیسم را دوست ندارد ما هم استعمار وسرمایه‌داری رادوست‌نداریم. ما حق داریم‌که از وجود یك دولت امپریالیستی وسرمایه‌داری در ۹۰میلی مرزهایمان شکایت داشته باشیم

دکتر کاسترو خطاب بجمعیت‌فریاد زد :آیاشما انتخابات میخواهید ومردم جواب دادند :نه،نه. کاسترو ادامه‌داد که‌انقلاب کوبا بفکرآن نیست به طبقات ستمگراجازه‌دهدبقدرت‌برگردند واکنون طبقه کارگر زمام قدرت رادر دست دارد. جمعیتی‌که در رژه‌اول‌مه درهاوانا شرکت کرده به‌سه میلیون نفر بالغ میشد .

قانون اساسی

فیدل کاسترو اعلام داشت قانون اساسی جدید ی‌که‌منطبق باانقلاب سوسیالیستی» باشددرتنظیم خواهد شد کاسترو گفت ازاین‌پس قدرت درکوبا دردست کارگران و کشاورزان‌خواهد بود .

کاسترو ضمن اشاره به‌حمله اخیر شورشیان به‌کوبا گفت که‌مقدمات‌این حمله ازطرف فرزندان خانواده های ثروتمند و نظامیان سابق باتیستا دیکتاتورپیشین فراهم شده بود .

تهدید نمیکنند

فیدل‌کاسترو گفت اظهارات کندی دائر براینکه کوبا ممکن است‌امنیت ایالات متحده را تهدید کند پوچ و بی‌معنی است‌بلکه درحقیقت خودکندی ومحافل نظامی امریکای شمالی‌امنیت قاره امریکا را تهدید می‌کند ایالات متحده که«باجنك‌اتمی بازی میکند» امنیت خودرابخطر میاندازد،،درحالیکه مردم کوبا تنها خواهان یك چیزهستند وآن زندگی در محیط صلح وصفا است ماحاضریم برای حفظ صلح‌جهانی وارد مذاکره‌شویم ولی‌بهیچوجه حاضر نیستیم درباره رژیم سوسیالیستی‌خود بادیگران‌مذاکره کنیم انقلاب کوبا همچنان به‌پیش خواهد رفتو تا پای جان برعلیه هرگونه تهاجم مبارزه خواهد کرد .

انقلابیون کوبا حاضرند میلیونها تیر تفنك برای دفاع ازخود شلیك کنند .

کاسترو افزود درچند روزآینده طبق‌فرمانی تمام موسسات آموزشی و فرهنگی بجزمدارس خصوصی کوچك ملی خواهد شد .

علاوه‌براین کشیش‌های خارجی فقط بااجازه مخصوص‌دولت خواهندتوانست درکوبا کار کنند .

کاسترو گفت آمریکائیهامیگویند وجودیك‌دولت‌سوسیالیستی در دریای کارائیب امنیت آنانرا بخطر خواهد انداخت‌در حالیکه ماکوبائیها امنیت یکنفرامریکائی‌راهم بخطرنمی‌اندازیم. آنچه‌امنیت‌مردم‌امریکا رابخطرمیاندازد سیاست تجاوز کارانه‌امریکاست .

توطئه برضد کاسترو

میامی ـ ۲ مه ـ رویتر ـ یك‌خلبان هواپیمای کشوری آمریکا گفت که هنگا میکه‌از ماراتون (فلوریدا) میخواسته به کی وست برود ، یك مرد مسلح به کابین هواپیما داخل شده واورا تهدید کرده است که‌فورا بهاوانا برود . این مرد مسلح به خلبان گفته است که‌ژنرال رافائل تروخیلو ،مردمقتدر جمهوری‌دومینیکان صد هزار دلاربابو پیشنهاد کرده است تا فیدل کاسترو را بکشد واومیخواهد فیدل کاسترورا از این توطئه آگاه کند.

خلبان مزبور گفت که من ناچار اورا به فرودگاه سان آنتونیو در۲ میلی هاوانا رساندم و در آنجا فرود آمدم . در بین راه همه‌اش بفکر تویخانه ضد هوائی کاسترو بودم که مبادا هواپیمایم را سرنگون کند. وقتی در سان‌آنتونیو پیاده شدیم ، مامورین دفاع ضد هوائی گفتند که شانس آورده‌ایم که سالم رسیده‌ایم. خلبان گفت که این مرد آمریکائی‌بود و میگفت‌بعنوان پیاده نظام‌در جنگ‌کره شرکت داشته است .

امروز مدیر عامل شرکت ملی نفت دریك مصاحبه مطبوعاتی اظهارداشت:

درشرکت ملی نفت کسی حقوق ۳۵ هزار تومانی نمیگیرد

✱ شرکت ملی نفت باید به صورت بازرگانی اداره‌شود و اگر قرار باشددرپارلمان هر روز با اضافه کردن‌یك ماده الحاقی به‌بودجه‌اساس شرکتی را بهم‌بریز نمیمکن است چنین شرکتی‌ازعهده انجام وظایف مهم خود برنیاید

ساعت ده‌ونیم امروز یك جلسه مصاحبه مطبوعاتی در باشگاه‌شرکت ملی‌نفت ایران با حضور آقای‌عبداله انتظام‌رئیس هیئت مدیره شرکت‌ملی نفت ایران و اعضای هیئت مدیره شرکت تشکیل گردید ، در این مصاحبه مطبوعاتی عده زیادی از مدیران و سردبیران و خبرنگاران جراید روزنامه‌ها حضورداشتند.

گله

بدوا آقای انتظام از آقایان مدیران وخبرنگاران جراید تشکر کردوگفت بنده وقتیکه موضوع انتقاد باشد چه از طرف وکلای محترم مجلسین وچه از طرف مطبوعات با آغوش باز از این انتقادات استقبال میکنم ولی گله بنده اینست که این آقایان بدون اینکه از ما تحقیقاتی بکنند و اطلاعاتی کسب‌کنند روی یك سلسله اطلاعات ناقص انتقاد میکنند و آنوقت بجای اینکه انتقادات سازنده باصدخدای نکرده انتقادات مخرب میشود .

بنده اقرار میکنم دستگاه شرکت ملی نفت ایران بدون عیب و نقص نیست ، واگر کسی مدعی شودچنین دستگاهی صد در صد عاری از هر گونه عیب و اشتباه است غلط کرده وحرف اشتباه زده است مابا کمال میل حاضر هستیم در صدد اصلاح برآئیم و اگر اشتباهی کرده‌ایم‌برفع آن اقدام نمائیم .

حقوق گزاف و عمارتهای غیرضروری

سپس آقای انتظام گفت مطلبی‌که اغلب موجب گمراهی و اشتباه می شود اینست که آقایانی که انتقاد میکنند از اساس و تشکیلات شرکت ملی‌نفت ایران آنطور که بایدوشاید مطلع نیستند اساسنامه شرکت را خوب نخوانده‌اند و هدفهای نهائی مارا درنظر نمیگیرند هدف شرکت ملی نفت همانطور که بنده در آخرین مصاحبه مطبوعاتی خود گفتم اینست که مانند شرکتهای بزرك نفتی دنیا قادر باشد کار های بزرك و مهم مربوط به نفت را انجام دهد این مثل کاشتن یك تخم است که بعد از کاشتن باید نمو کند و بموقع از آن محصول برداشت اگر حوصله برای اینکار نباشد بدان میماند که ما امروز تخم رابکاریم و فردا از آن محصول بخواهیم .

متاسفانه گفته میشود این پولها رامیگیرند و خرج میکنند .مسئله دیگر اینکه میگویند شرکت سابق نفت عمارت کوچکی داشت ولی‌حالا همان کارها را در عمارتهای متعدد انجام میدهند شرکت سابق نفت‌فقط برای کشف نفت عمارت داشت و تازه اغلب کارهایش در نقاط جنوب انجام میشد باید دید این‌عمارتها برای چی ساخته شده و هدف آن چیست و ثانیا آیا بصلاح شرکت است که درنقاط مختلف شهرعمارت های مختلفی داشته باشد که هرماه مبالغ هنگفتی بابت کرایه آنها بپردازد ؟

مطلب دیگر موضوع حقوق است که بنظر من‌یکنوع رمز شده است هرچه مامیخواهیم سرپوش از این رمز برداریم نمیتوانیم کی ۳۵هزار تومان حقوق میگیرد ؟ چه کسی ۲۵ هزار تومان حقوق میگیرد ؟ کجای شرکت شش تااتومبیل دارند؟ اگر آدم عاقل باشد میداندکه این خبرها نیست .

بنده برای اولین و آخرین بار میگویم که حقوق مدیران شرکت وابسته‌است‌بحقوق کارمندان‌شرکت یعنی حقوق یك مدیر بالاترین‌حقوق کارمندی شرکت نفت است باضافه هزار تومان و بالاترین حقوق کارمند شرکت ۹۳۰۰ تومان درماه است بعبارت دیگر حقوق یك مدیر در ماه ۱۰۳۰۰ تومان است که با احتساب مالیات و غیره فقط ۶۷۰۰ تومان میشود . در عوض شرکت ملی نفت پاداش نمیدهد ، اضافه کار نمیدهد ، پاداش محرمانه نمی دهد کسی از دو جا حقوق نمیگیرد و هیچیك ازمزایائی راکه معمول سایر جاهاست دریافت نمیکند ما وقتی میگوئیم فلان کارمند شرکت هزار تومان حقوق میگیرد یعنی ۷۰۰ تومان پول نقد میگیرد بر عکس آنچه فکر میکنند کارمندان ما از کمی حقوق شکایت دارند کسانی‌راکه ما با هزار زحمت‌وادار کردیم از حقوق ومزایای کلان‌خود در خارج چشم بپوشند و به ایران بیایند میگویند چطور با این‌حقوق هاخودمان را اداره کنیم .

از کار معاف میشویم

رئیس هیئت مدیره شرکت ملی نفت گفت مسئله مهم اینست که شرکت نفت یك شرکت بازرگانی است و بر همین اساس بود که اساسنامه شرکت پایه گزاری‌شد و سه سال در مجلس بود. تمام اساس این بود که شرکت بصورت تجاری اداره شود اگر این طرز عمل نشود نمیتواندبه کارهایش‌ادامه دهد واگر بنا شود که هرروز در مجلسین با آوردن یك ماده الحاقی ببودجه‌اساسی‌شرکتی‌را بهم‌بریزند ممکنست‌چنین شرکتی‌توانائی انجام وظایف‌مهمی‌راکه‌بعهده‌اش گذاشته شده نخواهد داشت .

نتیجه‌کار این خواهد شدکه‌اعضای هیئت مدیره و خود بنده نتوانیم کار کنیم و از کار معاف بشویم تاشاهد اختلال و بهم‌خوردن‌شرکت نشویم مادر تمام کارهایمان سعی کردیم که در دفاع کارگران کوشش میکنیم وامیدواریم در این امر توفیق حاصل نمائیم (دراین وقت آقای انتظام گزارش‌مختصری از فعالیتهای شرکت ملی نفت‌ایران راقرائت کرد که متن‌آن‌درصفحه ۱۷درج شده‌است)

بعداز پایان اظهارات آقای‌انتظام از طرف مدیران و نمایندگان مطبوعات پرسشهای متعددی بعمل آمد که از طرف آقای انتظام و اعضای هیئت مدیره شرکت بدان جواب‌داده شد .

اعطای نشان تاج برئیس دانشگاه یوتا

آقای مهندس ارتشیر زاهدی از جانب شاهنشاه‌یك قطعه نشان درجه دوم‌تاج به آقای دکتر داریل چیز رئیس دانشگاه ایالت یوتا اعطاعمی‌نماید. این عکس بوسیله دستگاه رادیو فوتوی در تهران گرفته شده است.

کشتی گیران ارتش ایران پیروز شدند

بقیه‌د از صفحه اول

ایران ، ترکیه ، مصر در این مسابقات شرکت داشتند .

مسابقات کشتی طی دوشب متوالی بطور دوحذفی انجام شد و درنتیجه تیم ایران موفق گردید بر کلیه تیمهای شرکت کننده در مسابقات پیروزی کسب کرده و مقام اول مسابقات کشتی ارتشهای جهانی‌را درسال ۱۹۶۱ بدست آورد .

مسابقات کشتی پس‌از اعلام نتایج کلی بدین شرح میباشد .در وزن اول پذیرائی از ایران مقام سوم رابدست آورد و مدال برنز وزن اول را بدست آورد دروزن دوم بایرام جهانی موفق گردید . بمقام قهرمانی اول وزن دوم ارتش های جهانی نائل آمده و مدال‌طلا بدست آورد . دروزن سوم میر ـ سرداری کشتی‌گیر جوان‌باپیروزی برکلیه حریفان خود مقام اول را بدست آورد و مدال طلا گرفت در وزن چهارم صنعتکاران قهرمان‌تیم ملی ایران موفق شد که مقام اول ارتشهای جهان را نیز بدست‌آورده ومدال طلای مسابقات را بدست آورد. در وزن پنجم قائمی مقام‌سوم راکسب کرده و مدال برنز گرفت دروزن ششم منصور مهدی زاده دانشجوی دانشکده پلیس‌باپیروزی برکلیه حریفان خود مقام اول مسابقات ارتشهای جهان را کسب کرده ومدال طلا گرفت. در وزن هفتم عزیز کیانی کشتی‌گیرجوان اداره دژبانی برای اولین‌بار در مسابقات بین‌المللی بمقام قهرمانی اول ارتشهای جهان نائل آمد و مدال طلا گرفت .دروزن هشتم نیز عباس زندی قهرمان پرسابقه‌ایران مقام اول ارتشهای جهان را بدست آورده و مدال طلاگرفت . درنتیجه جمع کلی امتیازات تیم ارتش‌ایران باامتیاز قابل ملاحظه‌ای مقام اول مسابقات ارتش های جهان را بدست آورد و تیمهای ارتش‌ترکیه ومصر دوم وسوم راکسب کردند.

کوپن کارمندان

بقیه از صفحه اول

تعطیل بودن فروشگاه در مدت‌یك ماه و نیم گذشته فاسدشده‌بودند از بین برده شد و بجای آن‌اجناس تازه در معرض فروش گذارده خواهد شد .

سازمان تدارکات در نظردارد برنج خوب و اعلا که قبلاخریداری کرده بود در گشایش مجدد فروشگاهها در دسترس کارمندان مشمول تبصره بگذارد این‌برنجها بچند طبقه تقسیم شده که قیمت های مختلف خواهد داشت .

کارمندان روزمزد

طبق دستور نخست‌وزیر قراربود که کلیه‌کارمندان‌روزمزدفروشگاه های تدارکات را از کار برکنار کنند زیرا وزارت دارائی‌در مقابل آنها هیچگونه تعهدی ندارد ولی باتصویب تبصره‌ای که اخیرا در مجلس شورای ملی ضمیمه بودجه کل ۱۳۴۰ شده است فعلا ازاین کار انصراف‌حاصل شد و قرار است که مسئولین‌امر مطالعه کنند تاکارمندان زائددروز مزدرا از کار برکنار و از بقیه تا تعیین تکلیف نهائی درسازمان تدارکات استفاده کنند .

اجتماع معلمین درمیدان بهارستان

بقیه از صفحه اول

بهارستان آمدند و جلوی مجلس اجتماع کردند و خواسته های خود را درباره ترمیم حقوق عنوان‌نمودند و شعارهائی در همین موضوع می دادند .چند تن از ناطقین برای آنها صحبت مینمودند و این اجتماع تایکساعت بظهر در جلوی مجلس وجود داشت .

طبق یك اطلاع رسمی که از مقامات وزارت فرهنك داده شده هنگام اجتماع‌معلمین‌عده‌ای اخلالگر نیز به آنها پیوستند و سپس با پرتاب سنك‌بطرف مامورین‌خواستند نظم عمومی را بر هم زنند ولی مامورین انتظامی این افراد را از میان معلمین متفرق ساختند و سپس آقایان معلمین در مقابل مجلس نمایندگان خود را برای تماس با هیئت رئیسه‌مجلس انتخاب کردند .

ولی‌طبق اطلاعاتی که بدولت رسیده از طرف مقامات مربوطه بخبرنگار ما گفته شده از مدت دو هفته قبل که هنوز مسئله افزایش حقوق معلمین درمیان‌نبوده گویاتحریکاتی را در میان آموزگاران ساده دل و میهن پرست شروع کرده واعلامیه هائی در میان افراد این طبقه‌شریف در تهران و شهرستانها منتشر کرده‌اند در این اعلامیه ها تاریخ و روز اعتصاب معلوم شده بود و می گویند که چون وقوع تحریکات مزبور مسلم و قطعی بنظر میرسید دولت تصمیم گرفته است که باکمال شدت از آن جلوگیری نماید .

اظهارات سخنگوی وزارت فرهنك

امروز سخنگوی وزارت فرهنك پیرامون اقداماتیکه در دوماهه اخیر برای بهبود ورفاه حال معلمان‌سراسر کشور بعمل آمده است این اطلاعات رادر اختیار جراید گذاشت .

باتوجه خاصی که هموارماعلیحضرت همایون شاهنشاه نسبت برفاه حال معلمان سراسرکشورمبذول فرموده‌اند و دستورات اکیدی که‌دراین زمینه صادر فرموده‌اند هیئت محترم دولت‌نیز بامشکلات مالی که‌داشته است‌اقدامات بسیار جدی نسبت باجرای منویات شاهنشاه معمول داشته ووزارت فرهنك دراین دوماه اقداماتی بشرح زیربعمل آورده است .

۱ـ درپایان سال ۱۳۳۹ مبلغ سی میلیون ریال بعنوان اضافه حقوق مقطوع بآموزگارانیکه حقوق‌آنها کمتر ازشش‌هزار ریال بوده پرداخته است.

۲ـ حدنصاب ترفیع رابرای‌فرهنگیان ازمیان برده است‌و کسانیکه استحقاق ترفیع داشته‌اند . بدون‌استثناء ازاین مزیت برخوردار شده‌اند .

۳ـ اقدام شده‌است که‌تادراستفاده ازخانه‌های دولتی معلمان مقدم باشند واین موضوع بتصویب مقامات مربوطه رسیده است .

۴ـ مقدمات تاسیس بیمارستان شده .

۵ـ مقررشده‌است که‌دربیمه فرهنگیان برای فرهنگیان و خانواده آنها فراهم تجدید نظرشود تااز این‌پس فرهنگیان بتوانند ازمزایای بیمه‌استفاده بیشتری ببرند .

۶ـ لایحه افزایش پایه حقوق فرهنگیان بمجلس تقدیم شده که از آغاز سال ۱۳۴۰ اجرا خواهدشد .در این لایحه نیز حدود عدالت وانصاف رعایت شده یعنی بحقوق پایه‌های‌اولیه که‌تاکنون حقوق کمی‌دریافت‌میداشتند مبلغ بیشتری افزوده شده است .

تامعلم ازهر طبقه‌ای که‌باشد دردرجه اول زندگی نسبتا مرفهی داشته‌باشد. سپس در مراحل وپایه‌های بالاتر و افزایش معلومات‌ومدارك تحصیلی‌توجه شده‌است تا موجب شودکه معلمان سطح‌معلومات خودرابالا ببرند .

بااین ترتیب وبااجرای قانون‌مزبور پایه یك‌معلمان لیسانسیه‌چه درابتدائی وچه‌درمتوسطه بااستفاده‌ازحق لیسانس هفت‌هزار ریال‌حقوق دریافت خواهند داشت و کسانیکه فارغ التحصیل دبیرستان دانشسرا باشند از پنج هزار ریال حقوق ثابت استفاده خواهند کرد .

تنظیم این لایحه یکی‌ازاقدامات مفیدی است که برای رفاه حال معلمان شده‌است وامیدوار است حتی‌الامکان درآتون جدیداستخدام برای معلمان مزایای بیشتروشرایط بهتری در نظر گرفته شود . زیرا هرنوع اقدامی که برای طبقه‌معلم بشود مستقیما بنفع جامعه‌ومستقیما بسود کشور خواهد بود .

بخصوص که این موضوع‌مورد توجه خاص شاهنشاه نیز هست و معظم‌له جداخواهان رفاه حال این طبقه می‌باشند در پایان بایدباطلاع آقایان برسانم یکی از مزایای دیگری که‌معلمان دارند این‌است که‌در قبال ۲۲ ساعت کار هفتگی درسال سه‌ماه از تعطیلات‌تابستانی برخوردار می‌باشند لکن کارکنان دولت سالیانه فقط یکماه میتوانند از مرخصی استحقاقی‌استفاده کنند.

استعفا

بقیه از صفحه اول

وزارت بهداری ودادگستری شدند و احتمال میرود که ظرف یکی دو روز آینده وزرای جدید تعیین شوند .

تاتعیین وزرای جدیدمعاونین وزارت خانه‌های بهداری‌و دادگستری‌عهده‌دار امورو‌زارت خانه‌های مربوطه خواهند بود .

انتخاب اعضای شورای منتخبین جمعیت پزشکان وزارت بهداری

مجمع عمومی سالیانه جمعیت پزشکان وزارت بهداری روزدوشنبه (دیروز) ساعت ۸ بعد از ظهر درباشگاه املاك پهلوی تشکیل شد و۳۶ نفر اعضاء شورای منتخبین طبق اساسنامه بشرح زیر انتخاب گردیدند.

آقایان دکتر احمد دانشور ـ دکتر محمد حسین اعتمادی ـ دکتر محمد باقر مشایخی ـ دکتر اسد قوامی ـ دکتر حسین مشعوف‌ـ دکتر امینی راد ـ دکتر جمال الدین نوربخش ـ دکتر محمد ناصر صالحی ـ دکتر حسین معرفت ـ دکتر محمد دفتری ـ بانو دکتر اشرف‌الملوك مصاحب ـ دکتر ابراهیم برزگر ـ دکتر جعفر امامی اهری‌ـ دکتر محمد علی جهانشاهی ـ دکتر جواد بیرجندی ـ دکتر تقی پژوهی ـ دکتر مرتضی دانش ـ دکتر حبیب هدایت ـ دکتر غلامرضا شیبان ـ دکتر علی اصغر اتفاق ـ دکتر احمد پژوهی ـ دکتر علی مداوی ـ دکترحسین ثقةالاسلامی ـ دکتر ربیع بهار نوری ـ دکتر محمود شروین ـ دکتر ابراهیم ریاحی ـ دکتر طباطبائی یزدی ـ دکتر علی اکبر عظیم زاده‌ـ دکتر محمد شهابی ـ دکتر مرتضی فقیه ـ دکتر عبدالحسین سیاهپوش دکتر بزرك نیك نفس ـ دکتر محمد حکیم زاده ـ دکتر علی شیرازی ـ دکتر حسین صائبی ـ دکتر احمد دارائی

آگهی ساعات کار بانك

بدین وسیله باطلاع عموم میرساند که از روز شنبه شانزدهم اردیبهشت‌ماه ۱۳۴۰ تا اطلاع ثانوی اوقات کار دوائر و باجه‌های اداره مرکزی و شعبه بازار این بانك بشرح زیر خواهدبود .)

ایام هفته

دوائر بانك — از ساعت ۷صبح‌تا۱۳

باجه‌های بانك برای مشتریان — از ساعت ۷٫۱۵صبح تا ۱۲

پنج شنبه‌ها

دوائر بانك — از ساعت ۷ صبح‌تا۱۲٫۳۰

باجه‌های بانك برای مشتریان — از ساعت ۷٫۱۵ صبح تا۱۲

ضمنا باجه‌های دریافت صندوق اداره مرکزی و شعبه بازاربعداز ظهرها کمافی‌السابق از ساعت۵تا ۷٫۳۰ مفتوح‌خواهد بود .

بانك بین‌المللی ایران و ژاپن

آگهی‌های تسلیت

بایك دنیا تاسف مصیبت وارده را بخاندان محترم صمدیان پور یمینی ـ امامی خامنهٔ ـ پورخامنهٔ ـ مهدوی ـ خلیل زاده تبریزی ـ علاء ـ روائی ـ شکوری ـ کاغذی ـ رحمانیان ـ نگاری خامنهٔ ـ بویژه سرکار سرهنك ستاد صمدیان پور ریاست اداره اطلاعات شهربانی کل کشور تسلیت عرض مینمائیم . **سرتیپ خلعتبری ـ علی اخوان**

سرور گرامی سرکار سرهنك ستاد صمدیان پور مصیبت وارده را تسلیت عرض نموده و بقای آنجناب رااز خداوند متعال خواستارم . **علی ـ ایرانی**

با نهایت تاسف مصیبت وارده را بفامیل محترم‌صمدیان پورو یمینی بویژه سرکار سرهنك صمدیان پورتسلیت‌عرض مینماید . **سروان ازغندی ـ هوشنك ازغندی**

با نهایت تاسف مصیبت وارده را بفامیل محترم‌صمدیان پور و یمینی بویژه سرکار سرهنك صمدیان پور تسلیت عرض مینماید . **بانو ازغندی**

مصیبت وارده را بخانواده محترم تازه بخصوص‌بدوست عزیزمان دوشیزه مینا تازه تسلیت میگوئیم .

دانش آموزان کلاس دوم‌ب دبیرستان بختیار

سرکار سرهنك صمدیان پورریاست محترم اداره‌اطلاعات شهربانی‌کل کشور

پزشکان وکارمندان اداره بهداری شهربانی کل کشور مصیبت وارده را بجنابعالی تسلیت عرض نموده سلامتی و بقاء فامیل محترم را ازخداوند متعال خواستارند.

رئیس اداره بهداری شهربانی کل‌کشوردکتر لطیفی

مصیبت وارده را بخانواده محترم شیخ بهائی بخصوص آقای شیخ بهائی دادستان شهرستان گرگان تسلیت عرض میکنم **محسن امانی**

وزیرخارجه امریکا تاییدکرد :

حمله بکوبا باپول واسلحه امریکائی انجام شده‌است

وزیر امورخارجه امریکا اطمینان دادکه دولت نقشه مداخله نظامی درکوبا ندارد

واشنگتن ـ یکم مه ـ آسوشیتدپرس دین راسك وزیر خارجه امریکا در کمیته فرعی بازرسی و تحقیق‌سنای امریکا اظهار داشت درباب دخالت امریکا در حوادث اخیر کوبا غلو کرده‌اند و من تضمین میکنم که در آینده دولت امریکا هیچ طرحی برای مداخله مسلحانه در کوبا نداشته باشد .

وی اشاره کرد که حمله‌به کوبا توسط خود کوبائیها انجام شده فقط پول واسلحه و آموزش را امریکا تامین کرده بود. قرار است در این هفته آلن دالس نیز دربرابر این کمیته حاضر شود و توضیحاتی بدهد .

واشنگتن ـ سناتور هوبرت‌همفری عضو حزب دمکرات امروز به خبرنگاران جراید گفت که باتمام قوا علیه مداخله نظامی امریکا در کوبا مبارزه خواهد کرد . سناتور مزبور گفت که دولت امریکا نباید کشور ها را علیرغم میل‌باطنیشان در اردوگاه غرب وارد کند و برای اینکار بعملیات نظامی بی نتیجه دست بزنند .

همفری افزود که در حال حاضر بایستی با همکاری پیمان جنوب شرقی آسیا، سیام و ویتنام جنوبی را از خطر حفظ کرد. وی پیشنهاد کرد که دولت امریکا گروههای جنگجوی محلی در کشورهائیکه‌در معرض تهدید کمونیستها هستند تشکیل دهد .

به آیزنهاور پیشنهادشد دوباره رئیس‌جمهوری شود

گیتسبورك ـ یکم مه ـ آسوشیتد پرس ـ «آیزنهاور» رئیس جمهوری پیشین آمریکا روز دوشنبه در یك کنفرانس مطبوعاتی اظهارداشت باید ملت آمریکا متحدا پشت سررئیس جمهوری خود کندی بایستند، واز او در واژگون ساختن هر مرکز کمونیستی در نیمکره غربی تا پای جان حمایت کنند.

آیزنهاور به تمام مسائل جهانی اشاره کرد و اهم اظهارات اوبقرار زیر بود :

۱ـ وضع لائوس در دو روز اخیر بهبودی یافته و گمان نمیکند لازم شودبه آن کشور از آمریکا نیروئی اعزام شود. البته در اجرای آتش بس تاخیر شده است .

۲ـ حکومت صد روزه کندی را نباید بادوران حکومت صد روزه‌هیچ رئیس جمهور قبلی در آمریکامقایسه کرد. زیرا کندی با مسائل بین‌المللی مهمی دست بگریبان بوده است .

آیزنهاور گفت که در واشنگتن واوهایو نطقهائی ایراد خواهد کرد، سپس برای بازی «گلف» به «اگوستا» درجئورجیا میرود.

مخبرین به آیزنهاور گفتند ملت آمریکا به خردمندی او چشم بسته است و امیدوار است او حکومت را راهنمائی کند.

«هالك» گفت به آیزنهاورپیشنهاد کرده‌است در انتخابات آینده ریاست جمهوری خودرا نامزد این سمت‌سازد. زیرابیشك با اکثریت شگفت آور وبینظیری برنده خواهد شد.

وی که ازسران حزب جمهوری‌خواه است اظهار داشت آیزنهاور در این باره ظاهرا به تفکر خواهد پرداخت .

باکشف ۲۵ کیلو تریاك درخانه شماره ۱۱۴ فرح آباد معلوم شد

قاچاقچیان تریاك در تهران اتحادیه تشکیل داده اند

یك زن زیبا بااتومبیل آخرین سیستم تریاك‌ها را بوسیله زنانی که باستخدام این اتحادیه درآمده‌اند درتهران توزیع میکند

قاچاقچیان دستگیر شده همراه با رئیس و معاون کلانتری با لباس شخصی .

دیروز پلیس تهران درخانه شماره ۱۱۴ خیابان فرح‌آباد ۲۵کیلو گرم تریاك خام و ۲۵کیلو گرم گل اخرا و تفاله « به » که برای ساختن ۵۰کیلو گرم تریاك « لول » آماده میشد کشف کرد و اسرار فروش تریاك را در تهران فاش نمودند ضمن این تحقیقات معلوم شد که قاچاقچیان تشکیل یك‌اتحادیه برای کنترل فروش تریاك تشکیل داده‌اند و یك عده‌زن را نیز استخدام کرده‌اند

چند روز پیش یکی از پاسبانان کلانتری ۱۵ که در خیابان فرح آباد قدم میزد بادیدن‌یك‌زن‌چادری که شلوار مردانه پوشیده بود به شدت متعجب شد و اورا تعقیب کرد این زن به‌خانه شماره ۱۱۴ رفت پاسبان بلافاصله بکلانتری آمد و جریان را بهسرهنك منصور رئیس کلانتری اطلاع‌داد .

رئیس کلانتری دو روز این‌خانه را زیر نظر قرارداد و سپس‌باتفاق معاون خود و چند پاسبان بالباس مبدل درساعت یازده صبح دیروز خانه شماره ۱۱۴ را محاصره‌کرده از چهار طرف وارد خانه شدند

در آن موقع حسن داراب‌وحسن مخملی قاچاقچیان معروف درخانه بودند و دو چوب بدست در حالیکه خنجری به‌کمرشان بسته بودند از خانه محافظت میکردند مامورین ابتدا به‌محافظین خانه دستبند زده و سپس وارد زیر زمینی شدند

استخدام کارشناس از شیراز !

در زیر زمین یك فربزرك وجود داشت که تریاکهارا پس ازمخلوط کردن خشك میکردوبصورت«لول» در می‌آوردند

دروسط این زیر زمین دونفر مشغول مخلوط کردن ۲۵ کیلو تریاك خام محصول‌ترکیه با۲۵کیلو گرم تفاله گندیده و گل اخرا و چند ماده شیمیائی دیگر و زعفران بودند

این دونفر که قنبر و حسن نام دارند برای همین کار از شیراز استخدام شده و بتهران آمده‌بودند دراطاق دیگر حسن داراب وحسن مخملی مشغول تهیه طرح جدید جهت توزیع تریاك درتهران‌بودند. آنها یك نقشه بزرك‌تهران‌رامقابل خود پهن کرده ودر نقاط معینی سنجاق میکوبیدند که مامورین رسیدند .

اتحادیه قاچاقچیان

این دونفر اطلاعات گرانبهائی‌در اختیار مامورین گذاشتند . آنها گفتند چون فروش تریاك درتهران مشکل بود ۲۰ نفر از قاچاقچیان منجمله‌ما دونفر باهم شریك شدیم و یك اتحادیه تشکیل دادیم تا کنترل فروش تریاك را در تهران بدست بگیریم و بعلاوه وضع کار خودرا عوض کردیم و برای توزیع تریا كاززنهای جوان‌استفاده نمودی

این دونفر سپس اعتراف کردند که‌مردی بنام محمد هرسه روز یك بار از ترکیه‌برایشان‌تریاك‌می‌آورد و آنان تریاك را باتفاله « به »و مواد دیگری ٦ برابر میکنند و به زن زیبائی که یك اتومبیل بیوك آخرین سیستم سوار است‌میدهند این زن تریاك را در ساعات معین در نقاط مختلف شهر به‌عده‌ای زن جوان که از طرف قاچاقچیان استخدام شده‌اند میدهد وآنان تریاکهارا به‌مشتریان میرسانند و پول را بوسیله عده دیگری به قاچاقچیان برمیگردانند این دونفر اسامی و مشخصات موزعین تریاك را دراختیار پلیس قرار دادند و بزودی تمام آنها دستگیر خواهند شد قاچاقچیان دستگیر شده به دادسرا اعزام شده وبازداشت گردیدند .

دزدان جهیزیه عروس را دزدیدند!

پدر عروس از خواب بیدارشدودید وسائل عروسی و جهیزیه دخترش را برده‌اند

دیشب چهار نفر مردکه دورامین بخانه‌ای دستبرد زده و پنجاه هزار ریال لوازم عروسی و جهیزیه‌دختری را دزدیده بودند در میان‌راه‌محاصره شده دستگیر گردیدند . و جهیزیه عروس نیز از آنها پس گرفته شد.

دو هفته پیش جوانی از مهین دختر ۱۹ ساله ولی‌اله خواستگاری کرد.خواستگاربه ولی‌اله گفت چون کسی را ندارد از اینجهت خودش بعنوان خواستگاری بخانه آنهاآمده است و سپس مبلغ سی هزار ریال بابت شیر بها و تهیه وسایل عروسی به ولی‌اله داد و قرار شد روز جمعه این هفته عروسی بر پا شود .

ولی‌اله پریروز از ورامین‌بتهران آمد و دو هزار تومان هم خودش روی پول داماد گذاشت و با آن جهیزیه برای‌دخترش تهیه کرد و وسائل جشن عروسی را نیز خرید و به ورامین بازگشت .

دیشب ساعت یازده چهار دزدکه علی اکبر ، حسین ، نوروز علی و ابوالفتح نام دارند بخانه ولی‌اله که باغ بزرگی است وارد شده و تمام وسائل عروسی و جهیزیه مهین را دزدیدند .

ساعت ۱۲ شب ولی‌اله بر حسب اتفاق از خواب بیدار شد موقعی که چراغ را روشن کرد طاق را خالی دید ، ابتدا تصور کرد دخترش اسباب‌و اثاثیه را باطاق خودبرده است لذا باطاق مهین رفت تااطمینان پیدا کند ولی مهین از جریان بی خبر بود و همینکه خبر سرقت جهیزیه را شنید از هوش رفت!

پدرش که ازاین حادثه ناراحت‌شده بود جریان را به ژاندارمری اطلاع داد . ژاندارمری محل ۳ ژاندارم به تعقیب دزدان فرستاد ژاندارمها در ساعت ۲ بعد از نیمه شب در چهار کیلومتری ورامین بدزدان رسیدند و در یك زدو خورد هر چهار نفر را دستگیر کردند و تمام اموال را بدست آوردند . دزدان امروز به دادسرا اعزام شده و بازداشت‌شدند.

زن چاقو کش

دیروز دادسرای ناحیه ٥ تهران زنی بنام پری را باتهام چاقوکشی بازداشت کرد .

مردی که از پری شکایت کرده بود میگفت من پری را در خیابان دیدم او را تا منزلش تعقیب کردم. این زن در مقابل منزلش با کمك مرد دیگری که گویا نوکرش می باشد با چاقو بمن حمله کرد و مرا زخمی نمود و تمام لباس هایم راهم پاره کرد !!

در تحقیقات محلی عده‌ای از اهالی نیز شهادت داده‌اند که پری گاهی از این کار ها میکند و نظم خیابان را در نیمه شب بهم میزند. آقای طلوعی بازپرس ناحیه پری را باتهام چاقو کشی بازداشت کرد.

سقف حمام زنانه پائین آمد

خبرنگار ما در آمل گزارش میدهد : دیروز موقعی که عده‌ای کارگر مشغول کندن‌دیوار قسمت جنوبی حمام «کروس» آمل جهت ساختمان چند مغازه بودند ناگهان سقف حمام زنانه کروس فروریخت و در این حادثه سه نفر کارگر بنام حسین رفیع، عزت صالحی ورمضان درزیر آوار ماندند وبسختی‌مجروح شدند .

خوشبختانه در هنگام وقوع این حادثه حمام زنانه تعطیل بود و از مشتریان حمام کسی مجروح نشد هم اکنون کارگران مجروح در بیمارستان بستری میباشندو حالشان رضایتبخش است .

زنی خودرا آتش زد

وشوهرش باتهام افتراتعقیب میشود

آخروقت دیروز زن جوانی بنام سیمین که در خانه مسکونیش خودرا بانفت آتش زده بود دربیمارستان شفا تحت معالجه قرار گرفت و شوهرش محمود باتهام افترا درناحیه یك دادسرا تعقیب شد .

بموجب پرونده‌ای که در ناحیه یك دادسرا مورد رسیدگی قرار گرفته است .

روز گذشته‌سیمین درغیاب‌شوهرش وارد آشپزخانه شده مقداری نفت بلباسهایش ریخت و خودرا آتش زد . براثر اطلاع همسایگان سیمین به بیمارستان شفا منتقل گردید و تحت معالجه قرار گرفت زن جوان دربیمارستان بمامورین بازجوئی‌گفته است چون شوهرم محمود بمن ظنین بودوهمه روزبامن دعوامیکرد وبمن تهمت‌میزدخواستم خودرابکشم وقتی مامورین‌ازمحموددراین‌باره‌سئوال‌کردند وی گفت : از چندی قبل تصمیم داشتم سیمین را طلاق‌بدهم و اودیروز برای آنکه مرا از این تصمیم منصرف کند خودرا آتش زد.

از طرف بازپرس ناحیه یك دستور احضار محمود شوهر سیمین داده‌شد تا چنانچه ثابت شود ادعای همسرش درست است باتهام افترا تحت‌تعقیب قرار گیرد .

براثر ترکیدن دیك بخار یك نانوائی

قهوه‌چی قطعه‌قطعه‌شد

سه نفر بسختی مجروح گردیدند و٤مغازه‌هم‌خراب‌شد

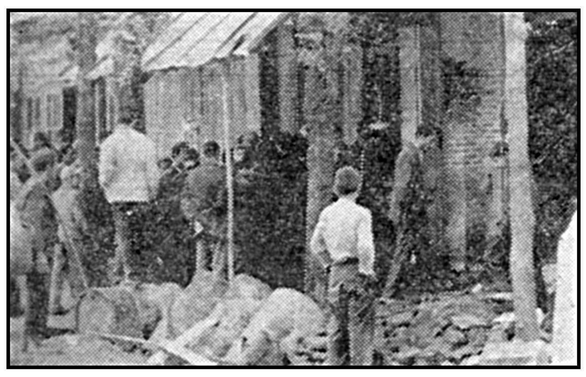

مغازه‌های اطراف نانوائی نیز در این حادثه خراب‌شدند

بر اثر ترکیدن دیك بخار یك دکان نانوائی یك نفر قطعه قطعه شد و جوانی ناپدید گشت که باحتمال قوی زیر آوار مانده است براثر این حادثه وحشتناك چهار مغازه مجاور یکدیگر بکلی در هم ریخت و خراب شد و سه نفر هم بسختی مجروح شده اند .

خبرنگار مادر رشت مشروح‌جریان را چنین گزارش میدهد .

ساعت ۸ بعد از ظهر بود که دیك بخار دکان نانوائی سنگکی عیسی‌ناوی واقع در سرچشمه کرد محله بطرز وحشتناکی ترکید شدت انفجار به حدی بود که صدای مهیب آن تا چند کیلو متری شنیده شد و دو دکان خواربار فروشی متعلق به‌آقای یوسف لرزانی و قهوه خانه رشتم نژاد که در مجاورت دکان نانوائی قرار گرفته است بکلی در هم ریخت و دیوار های آن بر اثر اصابت تکه های دیگ منفجر شد و سوراخ - سوراخ شده است و کالا و اجناس و اشیاء داخل مغازه های خواربار فروشی بکلی مخلوط و در هم‌گشته.

هنگام وقوع این حادثه لوله دیك بخار نانوائی از دیوار قهوه خانه گلشته و رستم نژاد قهوه چی را که کنار سکوی قهوه خانه مشغول‌کار خود بوده است چهار قطعه کرد بطوریکه دست راست و قسمتی از سرو گردن او از بدن جدا شده و سایر اعضای بدن او آنا سه قطعه گردید و قسمت دیگری از بدن مشارالیه زیر خروار ها خاك وآوار که براثر خرابی مغازه ها ایجادگشته مدفون شد که امروز از زیر آوار خارج گردیددر این حادثه یوسف‌شب افروزخواربارفروش مجاورقهوه‌خانه که تصادفا هنگام وقوع حادثه در قهوه خانه بوده است از ناحیه سرو صورت بشدت مجروح شد و پای چپ یکی دیگر از مشتریهای قهوه‌خانه‌بنام شعبان عرایکی شکست و غلامرضا ناوی شاگرد دکان‌نانوائی که‌درکنار ترازوایستاده بودازناحیه سرو چشم مجروح گشته و بدنش بوضع رقت باری سوخته و فعلا در بیمارستان بستری است و حالش رضایتبخش نیست .

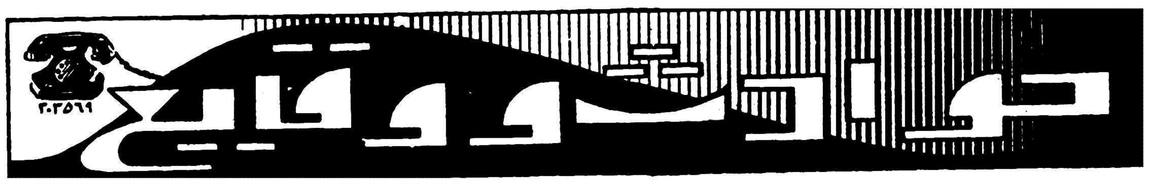

چگونه کانگسترها گرفتار شدند

دادستان تهران : رسیدگی بپرونده دزدان مسلح درصلاحیت دادگستری میباشد

صبح امروز آقای دکتر وزیری بازپرس شعبه ۲ دادسرای تهران که کار رسیدگی بپرونده سرقت های مسلحانه از شعب بانك صادرات و معادن را بعهده دارد به بیمارستان سینا رفت و از کیانپور امیرثانی که در بیمارستان بستری است تحقیقات بعمل آورد .

ساعت ده صبح‌پس‌ازخاتمه تحقیقات از کیانپور امیرثانی بازپرس باداره پلیس تهران رفت و از متهمین‌سرقت های مسلحانه دستگیر شده‌که در اختیار اداره پلیس تهران بودند تحقیق بعمل آورد .

در صلاحیت دادگستری است

امروز آقای بهروز افشاردادستان تهران در باره اینکه رسیدگی‌باتهام سارقین مسلح مذکور در صلاحیت چه مرجعی است بخبرنگار ما گفت قبل از تصویب قانون تشدیدمجازات سرقت مسلحانه از بانکها که بهمن ماه ۱۳۳۸ تصویب شده‌است مرجع رسیدگی باین قبیل جرائم دادرسی ارتش بودولی چون در قانون اخیر تشدید مجازات سارقین مسلح‌مرجعی برای رسیدگی تعیین نشده است و باتوجه باینکه دادگستری تنها مرجع تظلم عمومی است رسیدگی باین پرونده در صلاحیت دادسرای تهران است .

بهمین جهت به آقای دکتر وزیری بازپرس شعبه ۲ که سوابقی از این پرونده را در اختیار داشت دستورات لازم برای تسریع در رسیدگی و خاتمه تحقیقات از متهمین داده شده است .

تقاضای اعدام میشود

دادستان تهران بخبرنگار ما گفت باین پرونده خیلی زودتر از آنچه تصور میرود رسیدگی خواهد شد و در صورت ثبوت جرم پس از انجام مراحل تشریفاتی برای متهمین‌دستگیر شده تقاضای اعدام خواهد شد .

تشویق مامورین

بقرار اطلاع سروان محمدی معاون کلانتری ۱۳ و پاسبان قوی‌پنجه که در جریان دستگیری کانگسترهای ایرانی فعالیت زیادی نشان‌داده‌انداز طرف تیمسار سرتیپ مبصر رئیس پلیس‌تهران مورد تشویق قرارخواهند گرفت و بقرار اطلاع گویا برای سروان محمدی تقاضای یك درجه ترفیع خواهدشد .

خبرنگار مانحوه دستگیری‌کیومرث و کیانپور را چنین شرح میدهد : پس از اینکه محمود حاضر شد نشانی منزل دو برادر را در اختیار مامورین بگذارد از طرف پلیس پیژامای خود یك سلاح کلت بیرون آورد ، رشید قوی پنجه که خطر را در نزدیکی خود دید بود قبل از اینکه کیانپور شلیك کند باوالترخود گلوله ای بدست کیانپور که با کلت بطرف آنها نشانه رفته بود شلیك کرد . در اثر این شلیك دست‌کیانپور سوراخ شد و گلوله وارد شکمش گردید و «کلت» از دستش افتاد اما کیانپور در حالیکه خون از دست و شکمش فوران میزد با قوی پنجه گلاویز شد . قوی پنجه در همان لحظات اول احساس کردکه باشخصی طرف است که از عملیات رزمی و جنگ های تن به تن پارتیزانی اطلاع دارد در تمام این‌مدت سروان‌محمدی هم با کیومرث دست به گریبان بود . کیومرث نیز بسیار قوی و ازفنون کشتی «کج» آگاه بود ولی سر انجام پس از چندین دقیقه معاون کلانتری، کیومرث را بزانو در آورد و دستبند بدستش زد و او را روی زمین خوابانید و پایش را روی گردن او گذاشت و بعد بکمك قوی پنجه آمد و کیانپور را دستبند زد .

کانگستر جوان درمیان سروان‌محمدی‌و رشید قوی‌پنجه

مرد ٦٠ساله‌ای در منزلش کشته‌شد

دیشب دو جوان‌ناشناس‌وارد منزلی در رستم آباد شدند و پس از اینکه باضربه کارد صاحبخانه راکشتند همسروی را نیز مجروح کرده متواری شدند .

خبرنگار مادر قلمك گزارش‌میدهد ساعت یازده و نیم دیشب موقعیکه حاج علی اکبر باصری شصت‌ساله کارمند بازنشسته وزارت دارائی ساکن رستم آباد باهمسر خود بانو عشرت جباری درخانه‌اش واقع در چهاراه دلبخواه رستم آباد استراحت کرده و غرق درخواب بود ، براثر ضربه کاردی که بسرش وارد آمد ابتدا از خواب بیدار شد و با فریادی نقش برزمین گردید .بانو عشرت همسرو ی با فریاد شوهرش بیدار شد و از جا برخاست و مشاهده کرد دو نفر جوان قد بلند که‌یکی از آنها کارد خون آلودی دردست دارد بالای سرشان ایستاده و قصد دارند ویرا نیز بقتل برسانند . با مشاهده این وضع‌بانو عشرت‌بسرعت از جا برخاست و خود را بدراطاق رسانید و شیشهٔ در را بضرب مشت شکست و شروع بفریاد زدن نمود و از همسایگان استمداد کرد . دونفر مزبور که وضع را !این چنین‌دیدند دو ضربه کارد به بانو عشرت وارد آوردند و او را مجروح نمودند و متواری‌شدند.

صاحبخانه در بین راه مرد

حاج علی اکبر باصری بر اثر ضربهٔ کاردی که بسرش واردآمده بود بیهوش در جای خود افتاده بود و هنگامیکه همسایگان بافریاد های استمداد بانو عشرت سررسیدند و خواستند حاج علی اکبر را برای معالجه به بیمارستان منتقل نمایند وی قبل از رسیدن به بیمارستان در بین راه درگذشت . همسر وی‌عشرت هم که مجروح شده بود برای‌معالجه به بیمارستان هدایت منتقل گردید وهم اکنون‌دربیمارستان تحت‌معالجه قرار دارد .

شوهرم فریاد میکشید

عشرت همسر حاج علی اکبر باصری که هم اکنون در بیمارستان هدایت بستری میباشد اظهارداشت: من موقعیکه با فریاد شوهرم از خواب بیدار شدم مشاهده کردم‌که خون از سر شوهرم فرو میریزد و شنیدم که بدو جوان قد بلند می گفت : از اطاق بیرون بروید‌خانمم حامله است هول میکند. منهم از اطاق بیرون میایم تا ببینم حرف حساب شما چیست ؟

عشرت خانم اضافه کرد که من از ترس نتوانستم ابتدا از جای‌خود بلند شوم و شوهرم بعد از گفتن این حرف‌در حالیکه خون ازسرش میریخت با دو نفر جوان قد بلند از اطاق بیرون رفت وبعد از بیرون رفتن دو نفر جوان مزبور شوهرم دوباره باطاق برگشت و جلوی در اطاق نقش برزمین شد منهم که اینموضع را دیدم از جا برخاستم و شروع باستمداد کردم .

مقتول کیست ؟

مقتول حاج علی اکبر باصری کارمند بازنشسته وزارت دارائی ٦٠ سال داشت . قبلا زنی داشته است که از او یك پسر ۲۵ ساله بنام هوشنگ دارد . زن فعلی او عشرت جباری ۲۲ ساله است و اکنون ۹ ماهه حامله میباشد

آخر وقت امروز خبرنگار ما در شمیران در باره قتل حاج علی اکبر باصری اطلاع داد ظهر امروز محمود جباری برادر عشرت جباری همسر حاج علی اکبر باصری بوسیله - مامورین انتظامی دستگیر شدو تحت بازجوئی قرار گرفت ضمنا پس از باز جوئیهائی که بازپرس از بانو عشرت جباری همسر حاج علی اکبر باصری که در بیمارستان بستری است بعمل آورد نسبت بمشارالیه مظنون شد و دستور داد که تحت نظر و مراقبت مامورین قرار گیرد

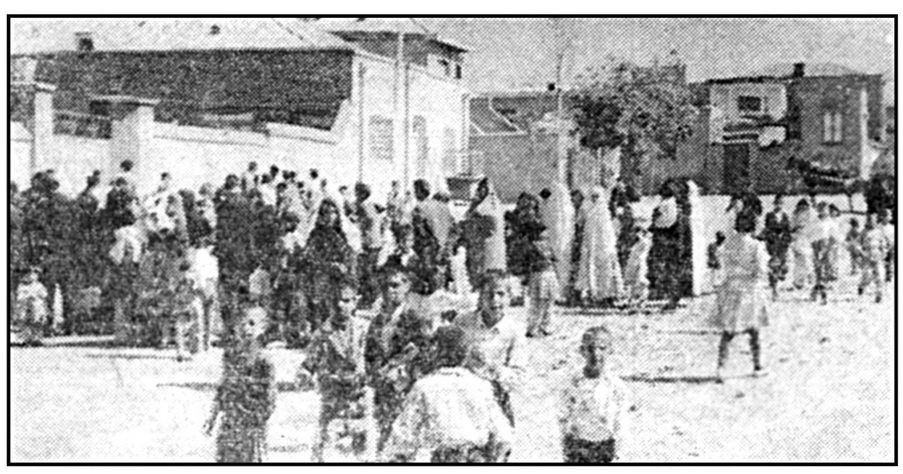

عده زیادی از اهالی رستم آباددر مقابل‌خانه مقتول اجتماع کرده‌اند.

کشف کالای قاچاق

خانه -مامورین گشت ژاندارمری از چهار نفر قاچاقچی مقدار هشت صندوق چای وپانصد کت و صد و نود شلوار و اشیاء متفرقه به ارزش ۲۰۸۲۰۰ ریال کشف کردند ضمن تحویل اشیاء قاچاق بکمرك سر دشت قاچاقچیان را تحت تعقیب‌قرار داده‌اند .

تجاوز از مرز

زاهدان - در حدود هشتاد و هشت نفر مرد و زن و کودك پاکستانی که از مرز تجاوز کرده‌و در داخل خاك ایران‌حرکت‌میکردند در نزدیکی طبس دستگیر و بمنظور انجام تشریفات قانونی به مرزبانی محل تسلیم شدند .

دونفر مقصر و یکی بی تقصیر

آخروقت دیروز شعبه‌اول دادگاه عالی جنائی پس‌از دو روزرسیدگی به‌پرونده‌متهمین قریه «قالی‌باف» ارائه‌رای‌خود را باین شرح اعلام نمود.

امیر مرادی متهم ردیف اول باتهام ایراد ضرب‌منتهی‌بفوت به‌پنجسال حبس مجرد و سی هزارریال خسارت معنوی در حق ورثه مقتول و عبداله سنگدانی فرزند الهمرادباتهام معاونت در جرم به دو سال حبس وپرداخت سی هزارریال محکوم گردید.

سومین متهم بنام حسن‌مرادی فرزند علیمراد بعلت فقددلیل از اتهام منتسبه تبرئه گردید

دربازدید شهبانوی ایران از بیمارستان امیراعلم

بخش‌های پلاستیك ودندان پزشکی مورد توجه قرارگرفت

همانطور که اطلاع دادیم دراین هفته علیاحضرت شهبانوی ایران از بیمارستان امیر اعلم بازدیدفرمودند علیاحضرت از بخش های پلاستیك و دندانپزشکی آن بیمارستان نیز دیدن کردند.

در بخش پلاستیك که تحت نظر آقای دکتر اصانلو استاد کرسی پلاستیك اداره میشود اعمال‌جراحی که صورت گرفته بود مورد توجه علیاحضرت قرار گرفت و سئوالاتی در مورد عمل های جراحی پلاستیك و بیماران بستری از رئیس بخش فرمودند که از طرف وی پاسخهای لازم‌داده‌شد. آقای‌دکتر اصانلو در گزارش خودگفت‌دربخش پلاستیك پنجاه بیمار که در اثر تصادفات گوناگون با زخم های وسیع و سوختگی های شدید و غیره قسمتی از اعضای خود را از دست داده‌اند بستری و تحت معالجه‌اند.

رئیس بخش پلاستیك سپس به عرض رساند بخش پلاستیك ازلحاظ جا وتعداد تخت فوق‌العاده در مضیقه میباشد انتظار مسئولین بخش این است که اوامری صادر فرمایند که تسهیلاتی فراهم‌شودتا کلیه‌مراجعین به بخش برای معالجه پذیرفته‌شوند.

در این وقت علیاحضرت اوامری در این خصوص صادر فرمودند. شهبانوی ایران سپس از بخش دندانپزشکی که ریاست آن باآقای دکتر فرزین استاد دانشگاه است دیدن فرمودند. قسمت درمانی و آموزش بخش مزبور مورد توجه شهبانوی ایران قرار گرفت.

۹۰۰ خانواده ساکن اراضی خیابان بهار

درخواست داشتندکه درصدور اسناد مالکیت خانه‌های آنها تسریع شود

ازطرف روزنامه اطلاعات برای انجام تقاضای این عده بامقامات مسئول تماس حاصل شد و قول مساعدت گرفته شد

صبح‌امروز یك عده صد نفری از طرف ساکنین اراضی علیای بهار بنمایندگی از طرف نهصد خانوار سکنه آن حدود برای تسریع درانجام امور مربوط بصدور اسناد مالکیت خانه‌های خود بدادگستری آمده بودند

این عده میگفتند: در حدود ۱۲ سال است که این اراضی را بما فروخته ووعده داده بودندکه یکسال بعد اسناد مالکیت بمابدهند ولی از آن تاریخ تا امروز با آنکه لایحه قانونی اراضی موات در ٤سال قبل تصویب شده است اسناد مالکیت بما نداده‌اند ساکنین اراضی علیای بهار میگفتند بعلت. نداشتن سند مالکیت هیچیك از ساکنین نمیتوانند خانه‌های خودرا گروبگذارند یاباعتبار آن از بانك‌ها پول بگیرند. از چندی قبل هیئت سه نفری وعده داده بود که کار رسیدگی و صدور اسناد را خاتمه خواهد داد ولی هنوز این‌کار انجام نشده‌است.

از طرف دادگستری بساکنین اراضی علیای بهار وعده داده شد که ظرف ده روز دیگر بکار آنها خاتمه داده خواهدشد. نمایندگان اراضی علیای بهار سپس به اداره روزنامه اطلاعات آمدند و ضمن مذاکراتی تقاضا نمودند که از مسئولین خواسته شود در انجام تقاضای‌آنها تسریع شود و بلافاصله بخبرنگار مربوط دستور داده‌شد تادر این‌باره با آقای فاضل سرجوئی مدیر کل ثبت مذاکره کند:

تامین خواهدشد.

آقای فاضل سرجوئی مدیر کل ثبت در باره تقاضای این عده‌بخبرنگار ماگفت

هیئت‌سه نفری بموجب قانون‌خاصی برای رسیدگی بدعاوی بین مالکین و متصرفین که تا آخر فروردین ماه ۳٦ عرضحال داده‌اند بوجود آمده است.

این هیئت بارعایت قانون اراضی موات این قبیل اختلافات‌را باکد خدا منشی حل و فصل خواهدکرد و با توجه باوضاع و احوال قیمت اراضی را در زمان تصرف معلوم میکند و حکم صادر مینماید. تنها محل‌تشکیل این هیئت در اداره ثبت است وکادر اداری کل ثبت برای تسریع درانجام امور هیئت سه نفری با آنهاهمکاری دارد.

ولی اخذ تصمیم و صدور حکم باهیئت سه نفری است که از سه نفر قاضی تشکیل شده‌است علت تاخیر در صدور احکام این اراضی بیشتر باهمیت مسئله از جهت‌حفظ حقوق مردم و اجرای قانون است و من اطمینان میدهم که نظر این عده باتوجه بقانون تامین خواهد شد.

ایران درنمایشگاه جهانی نیویورك

گزارش خبرگزاری یونایتدپرس از نیویورك حاکی است که‌در بازار مکاره بین‌المللی نیویورك که‌این‌هفته گشایش مییابد ایران و یونان دو شرکت کننده جدید خواهند بود. ایران برای اولین بار غرفه‌ای در این نمایشگاه خواهد داشت اما یونان بعد ازیك‌غیبت طولانی بار دیگر در این بازار مکاره شرکت خواهد کرد. آقای دکتر علی اصغر پور همایون وزیر بازرگانی ایران اظهار داشت که دولت ایران امیدوار است باشرکت خود در بازار مکاره نیویورك مناسبات بازرگانی وسیع‌تری باامریکا برقرار کند. وی گفت که‌ایران در حال حاضر هرساله قریب یك‌میلیارد ونیم ریال کالا ازامریکا خریداری‌میکند. درحالیکه ارزش صادرات ایران به امریکا به‌یك هفتم مبلغ مذکور نیز نمیرسد. در غرفه ایران ـ قالی ـ مصنوعات خاتمکاری و منسوجات و فرآورده های دباغی شده ایرانی ـ خشکبار و تزئینات وغیره به‌معرض نمایش گذاشته خواهد شد.

در این نمایشگاه که بزرگترین نمایشگاه بازرگانی در نیمکره غربی است اجناس ساخت کارخانه های هفت کشور دیگر از خاور میانه و افریقا بمعرض نمایش گذارده‌خواهد شد.

حقوق قضات کم است

بقیه ازصفحه ۱۰

رئوس نامه قضات به پیشگاه شاهنشاه

تقاضاهای قضات

قوه قضائیه بموجب اصل ۲۷ متمم قانون اساسی وفصل اقتدارات محاکمات ممتاز و مشخص شده و برای رعایت آن در قانون استخدام سال ۱۳۰۲ اشل قضات نزدیك بدو برابر کارمندان اداری منظور شده‌است وعلت این تصمیم اهمیت ودشواری‌وظیفه‌ایست‌که قضات برعهده‌دارند.

در سال ۱۳۳٤ اشل جدیدی برای قضات تصویب شدکه در زمان خود تا اندازه‌ای حوائج مادی قضات را تامین میکرد اما از آن ببعد با اینکه اغلب کارمندان از اضافه حقوق برخوردار شدند اشل حقوق قضات همچنان ثابت ماند.

اکنون وضع بصورتیست که پایه ۳ قضائی که قضات در بدو استخدام خواهند داشت عبارتست از ۵۳۳۰ ریال ورتبه سه‌مهندسین‌نیز بدو استخدام ۱۰۸۰۰ ریال میباشد.

این مقایسه حقیقت جنجالهائیکه بر سر بالابردن اشل حقوق قضات پیش آمده است نشان میدهد.

در قبال این ماهیانه ناچیز قضات کشور محدودیت های زیررا باید تحمل نمایند.

۱ـ در هر دعوا یکنفر از قاضی ناراضی است.

۲ـ قضات بوسیله اصحاب دعوا همیشه در معرض تحریص و تشویق بارتشاء و انحراف میباشند.

۳ـ قضات برفرض اشتباه کردن در دادگاه انتظامی محاکمه میشوند واز حق قضاوت محروم میگردند.

٤ـ قضات از انجام هرگونه فعالیت برای ترمیم مخارج خود در موسسات خصوصی محروم می‌باشند.

۵ـ ازدیاد حقوق کارمندان بطور خود بخود انجام میشود و حال آنکه ترفیع قضات مشروط بشرایط سنگینی است.

٦ـ رفتار خارج‌ازاداری قضات‌موجب سلب صلاحیت قضات‌میشود.

باتوجه به نکات بالا تقاضا دارد که ۱ـ لااقل حقوق قضات‌معادل حقوق‌مهندسین تعیین گردد. ۲ـ حق لیسانس بقضات نیز داده‌شود. ۳ـ برای‌تهیه‌مسکن‌قضات‌ازطریق تامین اراضی بانك ساختمانی اقدام عاجل بعمل آید. ٤ـ درباره فوق‌العاده خارج از مرکز و منازل سازمانی جهت قضات در شهرستانها از طریق بنگاه خالصجات دولتی اتخاذ تصمیم بعمل آید.

افتتاح اداره جدید اس. آ. اس

اداره جدید شرکت هواپیمائی اسکاندیناوی (اس.آ. اس) در خیابان فردوسی‌که طرح آن بوسیله مهندسین سوئدی تهیه شده، طی مراسمی باحضورخبرنگاران‌ورؤسای آژانسهای مسافری افتتاح گردید.

سوء استفاده در قندوشکر و دخانیات اصفهان

وزارت گمرکات و انحصارات اطلاع میدهد که‌ازطرف آقای ویشکائی وزیر گمرکات و انحصارات جهت نظارت دقیق و رسیدگی بموجودی انبارهای قند و شکر و غله و دخانیات بازرسانی بادارات انحصاری استانها و شهرستانها اعزام گردیده‌اندبازرس اعزامی به اصفهان تلگرافی گزارش میدهد در جریان بازرسی از انحصارات‌سیمرم اصفهان مشاهده گردید که مقدار ۳٤۸۷۵کیلو قند و ۷۳۳۲۳٫۳۰۰ کیلو شکر ۱۰٦۰۰۰ بسته سیگار اشنو و ۳۵۰۰ سیگار ویژه ـ ۱۰٦ کارتن خالی کسری انبار تشخیص که مجموعامبلغ ۲٫۷۷٤٫۸٤۳٫۹۰ ریال بهای آن بوده‌است ... علیه متصدیان مربوطه مظنون بوده‌اند به دادسرای محل اعلام جرم و تقاضای تعقیب کیفری و تامین منال دولت شده‌است ومتهمین نیز بازداشت شده‌اند.

دستگاه «مست شناس»

بزودی مورد استفاده افسران راهنمائی قرارمیگیرد

چندی پیش اطلاع دادیم که‌بزودی افسران اداره راهنمائی ورانندگی بادستگاه «درانك‌متر» یا دستگاه سنجش الکل مجهز خواهند شد. دستگاه مزبور که نسبت بالکل حساسیت دارد میتواند معلوم‌کند که آیا راننده مست است یانه.

بطوریکه امروز خبرنگار ماکسب اطلاع نموده دستگاه مزبور ازطرف راهنمائی ورانندگی واردتهران‌شده وسه‌تن از افسران راهنمائی برای یادگرفتن طرز استفاده از این دستگاه به‌آلمان اعزام شده‌اند.

یك مقام راهنمائی گفت: استفاده از این دستگاه هم‌اکنون دربیشتر از کشورها معمول است بابکار رفتن این دستگاه بمیزان قابل توجهی از تصادفات کاهش می‌یابد واز طرفی کار مامورین راهنمائی رادر تشخیص رانندگان‌مست‌آسان خواهد نمود.

اداره راهنمائی ورانندگی طی‌نامه‌ای از وزارت دادگستری اجازه‌استفاده از این دستگاه را خواستار شده است چون استفاده از این دستگاه محتاج کسب اجازه از مقامات قضائی است.

بقرار اطلاع پس‌از بازگشت‌افسران راهنمائی ورانندگی که برای این منظور به‌آلمان رفته‌اند و کسب اجازه از وزارت دادگستری درماه آینده از این دستگاه استفاده خواهد شد.

ورود

*آقای دکتر اسفندیار اسفندیاری معاون وزارت کشاورزی پس ازشرکت در شورای وزیران سازمان پیمان مرکزی از آنکارا

*آقای‌پرویز خونساری معاون پیشین وزارت کار از اروپا

*آقای‌عباسقلی حکمت عضو هیئت نظارت سازمان برنامه از پاریس

*آقای دکتر محمد شجاع فریدنی رایزن سفارتکبرای ایران در عراق از بغداد

خروج

*آقای غلامحسین ابتهاج‌نماینده مجلس شورایملی به بیروت

*آقای دکتر هوشنك رشیدیاسمی بفرانسه

وزیرراه در شورای حمل‌ونقل گفت:

رانندگان باید از راه نگاهداری کنند

توزین‌کامیونها درجلسه شورای حمل ونقل مطرح‌میشود

روز گذشته جمعی از رانندگان و مالکین کامیونها بوزارت راه رفتند و در باره توزین کامیونها و مشکلات ناشی از آن با مقامات وزارت راه گفتگو کردند. برای رسیدگی‌بمطالب این عده شورایعالی حمل و نقل در دفتر کار آقای مهندس بهنیا وزیر راه تشکیل جلسه داد در این جلسه آقایان آذرفر رئیس اتحادیه کامیو نداران و روح الامین رئیس صنف حمل و نقل و مدیر کل راه آهن و نمایندگان شرکت ملی نفت و شورایعالی اقتصاد شرکت داشتند. آقای آذرفر در باره مشکلات‌ناشی از توزین‌مطالبی بیان کرد وی گفت‌توزین کامیونها بحرانی‌برای‌مالکین ورانندگان پیش آورده و در خواست کرد تا آقای مهندس بهنیا دستوراتی برای تامین رفاه حال‌کامیونداران ورانندگان صادر نماید. در این‌جلسه‌وزیر راه در باره اهمیت نگاهداری راهها و وظایف رانندگان کامیونها بیاناتی ایراد کرد و گفت این راهها باپول بیوه زنان و مردم ایران ساخته‌میشود وبرهمه لازم است که‌درنگاهداری آن دقت و مراقبت نمایند.

کامیونداران درآین جلسه ازتوجهی که وزارت راه بمطالب آنان کرد. سپاسگزاری کردند و قرار شد مسئله توزین و مشکلات ناشی از آن در جلسه آینده شورایعالی حمل ونقل که با حضور نمایندگان راهنمائی و رانندگی وپلیس راه و کامیونداران وصنف حمل‌ونقل تشکیل خواهدشد مطرح گردیده وراه حلی برای‌آن پیدا شود.

توزین کامیونها

بطوریکه خوانندگان اطلاع دارند وزارت راه از سال ۳۸ تصمیم‌گرفت که‌با ایجاد پاسگاههائی در دروازه شهرها کامیونها راتوزین کند و از بارگیری اضافی آنها جلوگیری نماید. مقامات مطلع وزارت راه معتقدند که‌بارگیری بیش از اندازه کامیونهای سنگین راهها را خراب کرده و خساراتی بجاده ها وارد میسازد. در آنموقع وزارت راه اعلام کرد که کامیونهای سنگین در بارگیری باید دقت کنند که‌برای‌هر محوربیش از هشت تن بار نزنند و در صورتیکه کامیونی بیش از این مقدار بارگیری کند در دروازه‌ها بار آنرا خالی کرده راننده را جریمه میکنند. اکنون تقریبا در اغلب شهرهای ایران بر سر راه کامیونها قپان گذارده اند و اصل بارگیری هشت تن بریك محور از طرف مامورین رعایت میشود. و چون کامیونهای سنگین‌در گذشته‌بیش از هشت تن بار میزدند بدین لحاظ ناراحتی هائی برای مالکین ورانندگان کامیونها فراهم شده و عده زیادی از مالکین کامیونها از لحاظ پرداخت تعهدات خود و هزینه‌های کامیون با مشکلاتی روبرو شده‌اند.

برنامه امشب

تلویزیون ایران

ساعت ۳۰ر۵ـ برنامه‌آهنگهای‌غربی درخواستی رادیوئی همراه باتصویر
ساعت ۰۰ر٦ـ اعلام‌برنامه‌تلویزیون
ساعت ۰۳ر٦ـ برنامه خردسالان
ساعت ۳۰ر٦ـ برنامه مادران فردا
ساعت ۰۰ر۷ـ حمایت حیوانات
ساعت ۳۰ر۷ـ جهان سینما
ساعت ۰۰ر۸ـ هنرهای زیبا
موسیقی ملی آواز نخست
ساعت ۳۰ر۸ـ اخبار
ساعت ٤۰ر۸ـ راهنمائی ورانندگی
ساعت ۰۰ر۹ـ مسابقه آستور
ساعت ۳۰ر۹ـ فیلم سینمائی
فرانسیس باترجمه فارسی
ساعت ۰۰ر۱۱ـ پایان برنامه

تیم فوتبال مادوریرا «برزیل» فردا وارد تهران میشود

روز جمعه ۱۵ اردیبهشت ماه اولین مسابقه تیم مادوریرا باتیم دارائی انجام میشود

تیم فوتبال «مادوریرا»ی‌برزیل قرار بود هفته آینده برای انجام‌سه مسابقه با تیمهای فوتبال تاج، دارائی، شاهین بتهران بیاید صبح امروز سرپرست تیم فوتبال «مادوریرا» تلگرافی اطلاع داده است که چون در یکی از شهر های بین‌راه مسابقه تیم مادوریرا بعلت نا مساعد بودن هوا انجام نگردیده است بدینجهت تیم فوتبال «مادوریرای» برزیل برای انجام مسابقه با تیمهای فوتبال تهران در این هفته «فردا» وارد تهران خواهد شد. فدراسیون فوتبال کشور ایران که برنامه مسابقات خود را از روز جمعه ۲۲ اردیبهشت ماه تنظیم نموده بود، ناچار برنامه مسابقات فوتبال خود را بعلت مسافرت فوری این تیم‌تغییر داد و روز جمعه ۱۵ اردیبهشت ماه اولین مسابقه این تیم با تیم فوتبال دارائی درامجدیه انجام میشوددومین مسابقه این تیم روز یکشنبه ۱۷ اردیبهشت ماه با تیم فوتبال شاهین صورت خواهد گرفت و آخرین مسابقه تیم مادوریرا با تیم تاج در روز جمعه ۲۲ اردیبهشت ماه انجام خواهد شد.

امتحانات نهائی ششم ابتدائی

بقیه از صفحه اول

بخشنامه فرهنك استان

امتحانات سال ششم ابتدائی‌خرداد ماه ٤۰دانش‌آموزان آن آموزشگاه‌در همان دبستان زیرنظرمدیر بعمل‌خواهد آمد انتظاردارد‌مدیران‌دبستانها باتوجه کامل بمقررات ونکات زیرامتحانات‌را شروع وخاتمه دهند.

۱ـ ریاست هیئت ممتحنه بعهده مدیر دبستان میباشد و طبق آئین‌نامه یك‌نفر ناظر ازطرف رئیس فرهنك‌ناحیه اعزام خواهد شدکه مشترکا مسئول حسن جریان امتحانات باشند.

۲ـ امتحانات طبق‌ماده۱۷ آئین‌نامه جدید کتبی بوده وفقط از سه ماده (حساب‌وهندسه یك‌ماده) املاء وانشاء مطابق برنامه تنظیمی روز سوم خرداد ماه ٤۰بعمل خواهد آمد.

۳ـ امتحانات دبستانهای ملی که مدیرآن دبستان ازطرف فرهنك‌اعزام شده مانند دبستانهای دولتی زیرنظر مدیر دبستان وناظراعزامی بعمل‌خواهد آمد دبستانهائیکه کلاس ششم آنها کمتراز ۱۰ نفردانش‌آموز داشته باشد بوسیله ریاست فرهنك ناحیه مربوط برای امتحان بدبستانهای دیگرمعرفی خواهد شد وآموزگاران مربوط نیز موظفند که‌با مدیر دبستان تشریك مساعی نمایند.

٤ـ کلیه مدارك تحصیلی دانش آموزان بایستی قبلا توسط بازرس مربوطه رسیدگی‌وبلامانع بودن‌شرکت آنان در امتحانات از لحاظ مدارك و سن طبق مقررات‌وآئین‌نامه های‌مربوط گواهی شده باشد.

۵ـ مدیران مدارس جهت اخذ پاکت‌های سئوالات امتحانات بایدیك ساعت قبل‌ازشروع‌امتحان باداره‌فرهنك مربوط مراجعه نمایند.

٦ـ اوراق امتحانی زیر نظر رئیس هیئت ممتحنه وناظر مربوط بوسیله‌دو نفراز هیئت ممتحنه تصحیح و پس از آن مجددا بطور دقیق درآنها تجدید نظر نموده وجمله (تجدیدنظر شد)را ذیل‌ورقه ذکر وامضاء خواهند نمود خارج‌نمودن اوراق امتحانیه از حوزه امتحان ومحل تصحیح اوراق اکیدا ممنوع است.

۷ـ پس‌از خاتمه‌امتحانات بلافاصله مدارك‌زیر بایداز طرف دبستان باداره فرهنك ناحیه مربوط تسلیم گردد.

الف‌ـ گواهینامه که با مشخصات اوراق واصل شناسنامه مغایرت‌نداشته باشد.

ب‌ـ دونسخه ازریز نمرات عموم داوطلبان اعم ازقبولشدگان ومردودین بطور تفکیك. این مدارك بایدحداکثر ۲۵ خردادماه تحویل گردد. بطورکلی امتحانات داخلی واعلام نتیجه دانش آموزان وارسال گزارش سالیانه‌نباید از آخرخردادماه تجاوزنماید و پایان کار دبستان از لحاظ سال تحصیلی ۳۹و٤۰ دراول تیرماه ٤۰ اعلام گردد.

۸ـ اوراق امتحانی دانش‌آموزانرا پس‌از خاتمه امتحانات واخذ نتیجه لاك و مهر نموده و تا اطلاع ثانوی در بایگانی دبستان نگهداری نمایند.

۹ـ ریاست امتحانات نهائی ابتدائی اعم‌از متفرقه ودانش‌آموزان دبستان ها باآقای حسن شفائی رئیس اداره تعلیمات ابتدائی خواهد بود.

آقای عقیلی افزود امتحانات روز چهارشنبه سوم خردادماه انجام‌میگردد ساعت ۸تا ۱۱صبح حساب وهندسه‌از ساعت ۳تا ۳ونیم بعداز ظهر املاء از ساعت ۳و۴۵دقیقه تاپنج‌وپانزده دقیقه بعداز ظهر انشاء فارسی باید دانش آموزان در۳ماده مزبور هریك نمره۱۰ بگیرند ودرغیراینصورت مردودشناخته میشوند آقای‌سیدحسن شفائی‌اردکانی رئیس اداره تعلیمات ابتدائی فرهنك استان گفت طرحی تهیه کرده‌ام که بانظر آقای مدیرکل فرهنك استان بوزارت فرهنك ارسال خواهد شد تا تصمیمات لازم اتخاذ شود.

بامداد امروز خبرنگار مادرمورد نمرات با آقای دکتر فاطمی معاون تعلیماتی وزارت فرهنك تماس حاصل کرد.

وی‌بخبرنگار ما گفت آقای وزیر فرهنك به‌مدیر کل تهران دستورداد کمیسیونی برای اخذتصمیم دراینمورد ونسبت به‌آئین‌نامه مصوب شورایعالی فرهنك تشکیل گردد والبته اینجانب نیزدر کمیسیون حضور خواهم یافتو تصمیم عادلانه‌ای اتخاذ خواهیم نمود. بموجب تصویبنامه شورایعالی فرهنك مقرر گردیده چنانچه دانش‌آموزان از هریك ازمواد مزبور نمره ۱۰نیاورند، موفق‌باخذ گواهی‌نامه فارغ‌التحصیلی برای ورود بدبیرستان نخواهند شد. بااینهمه کارنامه قبولی به‌آنها داده میشود وماسعی خواهیم‌کرد دراینمورد تصمیمی اتخاذ نمائیم که‌نظر دانش‌آموزان تامین شود.

افتتاح فروشگاه بزرك آون

را باحضور هنرمندان محبوب شما و شخصیتهای برجسته

در روز پنجشنبه چهاردهم اردیبهشت ازساعت ۵ بعدازظهر

جمعه پانزدهم و شنبه شانزدهم درتمام مدت روز اعلام میداریم

دوبلیط دوسره برای مسافرت بشهر زیبا ودیدنی بیروت

بوسیله هواپیمای مجلل شرکت لیا و یك هفته اقامت

درآن شهر زیبا بخرج آون صدها جایزه دیگر بقید

قرعه بشرکت کنندگان دراین مراسم تقدیم خواهدشد

کارت شرکت در قرعه کشی این مراسم را از هم اکنون می‌توانیدهنگام خرید اجناس آون از فروشگاههای‌آن‌در تهران مطالبه فرمائید و برای‌شرکت در قرعه‌کشی روز افتتاح‌ارائه دهید.

آون بزرك ـ خیابان پهلوی بالاتر ازسینما امپایر

برنامه آینده سینما های

امپایر ـ سعدی

تشکر از آقایان دکتر ناصر اتفاق و دکتر اردشیرسمیعی

از زحماتی که آقایان دکتر ناصر اتفاق و دکتر اردشیر سمیعی در معالجه پدر اینجانب متحمل شده‌اند تشکر مینمایم. بیشك مردم همیشه قدر شناس زحمات پزشکان حاذق کشور هستند.

آ ـ ٤۳۵۲ ر.اعتمادی

تبریکات

جناب آقای شفائی

انتصاب و ارتقاء جنابعالی را بریاست محترم اداره تعلیمات‌ابتدائی صمیمانه تبریك عرض مینماید.

مدیر دبستان ادیب نیشابوری ـ ابراهیم رهبری نژاد

انتصاب جناب آقای محمد کیك لیك (پرند)راکه یکی از افراد شایسته اراك میباشد بسمت شهردار شهرستان اراك تبریك عرض نموده وموفقیت ایشان را ازخداوند خواهانم

آ ـ ٤۳۰٤ اراك ـ منوچهر بهرامی

جناب آقای محمود معدل

انتصاب آنجناب را به‌مدیریت کل فنی وزارت گمرکات و انحصارات تبریك عرض مینمایم

بندر شاهپور ـ نجات‌الله جواهری

جناب آقای دکتر جهانشاه صالح وزیرملی فرهنك

انتخاب جناب آقای دکتر محمد سام را که از جوانان پاکدامن دانشگاه میباشند بسرپرستی محصلین ایرانی در انگلستان تبریك گفته امید است همانطور که‌درسمت های قبلی‌خودمنشاءاثرهای‌نیك بوده‌اند در انجام وظایف جدید خود نیز موفق باشند.

دکتر تقی بیگی ـ مقیمزاده ـ دکتر داور پناه ـ دکتر مهرابیان ـ ناصر تقی بیگی ـ دکتر مرشد ـ دکتر صالحی ـ محمودی

لوازم یدکی اصلی هیلمن

را می توانید علاوه بر شرکت سهامی ایران و غرب خیابان شاهرضا از:

۱ـ تعمیرگاه هیلمن واقع درخیابان‌نواب ٤۰ متری شمالی

۲ـ تعمیرگاه شماره ۲ هیلمن خیابان شهناز ـ اتوسرویس توکل ـ ایستگاه کلانتری.

۳ـ خیابان امیرکبیر ـ جنب باربری‌پی ـ ام ـ تی برادران گرجی

٤ـ خیابان سپه ـ مقابل ۲۰ متری‌شعاع السلطنه ـ بازرگانی جبهه‌دارهم تهیه فرمائید.

آ ـ ٤۳۳۰

اطلاعات

شاهنشاه از هنرستان نمونه بهبهانی بازدید میکنند

ساعت سه ونیم بعد از ظهر امروز شاهنشاه از هنرستان نمونه پسران (بهبهانی) دیدن میفرمایند .

دراین‌بازدید آقای دکتر جهانشاه صالح وزیرفرهنك وجمعی ازشخصیت های مملکتی افتخار حضور خواهند داشت .

شهبانوی ایران از پرورشگاه شماره یك بازدیدکردند

شهبانوی ایران در بازدید امروز از پرورشگاه شهرداری

درساعت یازده صبح امروز علیاحضرت فرح شهبانوی ایران از پرورشگاه شماره یك بنگاه پرورش کودك شهرداری تهران‌بازدید کردند هنگام ورود علیاحضرت دسته موزیك پرورشگاه شماره۲ بنگاه‌پرورش کودك سرود شاهنشاهی رانواخت و دختر خردسالی دسته‌گلی تقدیم داشت .سپس آقای فرود شهردار تهران خیرمقدم گفت و ضمن معرفی هیئت مدیره و مدیرعامل بنگاه از علیاحضرت تقاضا کرد که‌ازپرورشگاه شماره‌دوبنگاه نیز دیدن فرمایند.

سپس علیاحضرت به‌تالار پذیرائی تشریف بردند ودرآنجا مدیر عامل بنگاه پرورش کودك گزارشی بعرض رسانید.

علیاحضرت پس‌از بازدید کلیه تاسیسات پرورشگاه بطالارپرورشگاه مراجعت و درآنجا گروه موزیك وکلاس بالت برنامه‌هائی اجرا نمودند. دراین مراسم فرزندان پرورشگاه سه‌هدیه به‌علیاحضرت تقدیم کردند ومراسم پایان یافت.

موافقتنامه بازرگانی ایران وهند امضاء شد

یکساعت بعدازظهر امروز موافقت‌نامه بازرگانی ایران و هنددر وزارت بازرگانی امضاء شد . بموجب این موافقت‌نامه صادرات عمده ایران به هند خشکبار ـ کتیرا ـ گیاهان و نباتات مختلف و سنگهای معدنی ونفت وصادرات هند بایران ،چای وشکر ماشین آلات سبك مختلف ولوازم الکتریکی و مواد داروئی وشیمیائی خواهد بود.

ملاقاتهای امروزوزیر امور خارجه

آقای‌لونده‌سفیر کبیرنروژ با آقای‌قدس‌نخعی وزیر امورخارجه ملاقات‌نمود و پیرامون مسافرت و برنامه‌اقامت‌و پذیرائی اعلیحضرتین در نروژ گفتگو کرد .

آقای کاریلووزیردارائی‌ونزوئلا پیش ازظهرامروز باوزیرخارجه ملاقات نمود .

دبیر کل جدیدسنتو بزودی تعیین‌میشود

همانطور که‌قبل ازتشکیل کنفرانس باطلاع خوانندگان رساندیم چون ماموریت آقای «بیك»دبیر کل‌سازمان پیمان مرکزی بزودی پایان مییابد یك ایرانی بای ن‌سمت منصوب خواهد شد .

امروز خبرنگار ما اطلاع یافت که انتخابات آقای دکتر جمشید آموزگار وزیر اسبق کشاورزی به برای این سمت نامزد شده است.

مدت ماموریت دبیر کل‌سازمان پیما ن‌مرکزی دوسال است و آقای بیك از اول ژانویه ۱۹۶۰ تاسی‌و یکم دسامبر ۱۹۶۱ (دهم دی ۴۰) دراین سمت خواهد بود.

دبیر کل جدید که انتظارمیرود خبر رسمی مربوط به انتخاب وی بزودی اعلام گردد ، مدتی قبل از قبول مسئولیت در جریان کارها قرار خواهد گرفت‌تا از روز آغاز بکار آمادگی کامل داشته باشد .

والاحضرت شاهدخت شمس پهلوی در تئاتر تهران

شب گذشته والاحضرت شاهدخت شمس پهلوی‌باتفاق آقای پهلبد برای تماشای نمایشنامه انگلیسی «جوجه‌باکمی سوس»درتاتر تهران حضوریافتند .

این‌نمایشنامه بوسیله گروه هنرمندان انگلیسی مقیم تهران که‌بنام «تاتر کوچك‌تهران» خوانده می‌شوند بزبان انگلیسی بروی صحنه آمده وبنحو جالبی اجراء گردید .

کارگردانی نمایشنامه راآقای «جرجوی لیما» انجام داده وبخوبی از عهده آن‌برآمد .

پس‌از ورود والاحضرت بسالن تاتر بزبان انگلیسی خیرمقدم گفته شدو سپس نمایش آغاز گردید ،درپایان برنامه والاحضرت شمس‌پهلوی هنرمندان انگلیسی‌را مورد تفقد قرار دادند و درحدود ساعت ۷وربع‌بعداز ظهر سالن تاترتهران را ترك نمودند .این‌نمایشنامه ۲شب دیگرادامه خواهد داشت .

اطلاعیه کمیسیون دائمی حج

نرخ‌کرایه ماشین درعربستان سعودی

درتعقیب اعلامیه مورخه ۴ر۲ر۴ کمیسیون دائمی حج‌وزیارت در باره تعیین نرخ‌بلیط هواپیما مجددا اعلام میدارد ،برای آنکه زائرین محترم بیت‌الله‌الحرام از میزان تقریبی‌هزینه هائی که‌در انجام مناسك حج درکشور عربستان سعودی عهده‌دار میباشند مطلع‌شوند صورت وجوه مصارف را که‌برای هرنفر معمولا ضرورت پیدا میکند بشرح زیراعلام میدارد .

کرایه ماشین ازجده به‌مکه یازده یك‌چهارم ریال سعودی ـ کرایه‌ماشین به‌منی وعرفات ۳۵ریال سعودی ـ کرایه‌چادردرمنی‌و عرفات برای هر نفر ۲۰ریال سعودی ـ کرایه منزل درمکه باحمام وبادبزن ۹۰ریال سعودی ـ کرایه مراجعت از جده بمدینه صدو یك‌ریال ویك‌چهارم ریال سعودی . انعام پیشخدمت ۱۰ریال سعودی ـ مطوفین درجده ومکه۴۷ریال سعودی ـ کرایه منزل ۲۰ ریال سعودی .

درجلسه امروز مجلس شورایملی

نخست‌وزیر راجع به‌جریان معلمین صحبت کرد

هنگام بحث دراطراف وضع معلمین‌سخنان تندی بین نمایندگان ردوبدل شد

رسیدگی بلایحه بودجه‌کل‌کشور پایان یافت و برای‌رسیدگی بمجلس سنا ارجاع شد

ساعت ده بامداد امروز جلسه علنی مجلس شورایملی بریاست آقای سردارفاخر حکمت تشکیل شد .

پیشنهادات بودجه

درابتدای جلسه چند شکایت‌تقدیم مقام ریاست شدو سپس پیشنهادات آقایان‌دکتر معدل و محمد علی‌مسعودی درمورد اراضی موقوفه مسلوب‌المنفعه مطرح شد که بتصویب نرسید .

آنگاه چند پیشنهاد دیگر مطرح گردید و سرانجام آقای‌معرفت‌پیشنهاد کرد که بمنظور لغو تبصره یك از ماده واحده مصوب نهم شهریور ماه ۱۳۳۷ واجرای ماده ۱۲ قانون تعلیمات اجباری در خصوص تامین حقوق معلمین از این تاریخ منتها تا یك‌ماه دولت موظف است لایحه‌ای تقدیم مجلس کند.

حقوق معلمین

پیشنهاد دهنده ضمن بحث در اطراف پیشنهاد خود در باره وضع معلمین مملکت گفت : هم‌اکنون عده‌ای از معلمین شریف مملکت‌در میدان بهارستان گردآمده و چشم بشما دوخته‌اند .

این معلمین مربیان فرزندان شما هستندقانون‌اخیرچندان رضایت‌معلمین را فراهم نکرده‌است معلمین توقعی ندارند ، بنده بنام نماینده آنهاعرض میکنم که معلمین میخواهند قانون ۲۲سال پیش در حق آنها جرا شود. شماکه ظرف یکسال هشتاد میلیون تومان بمعلمین اختصاص میدهیداین کاررا در چهارسال ادامه دهید

شماتمام پولها را میریزیدتوی راهها اما ماهنوز راه حسابی نداریم چه‌میشود که به معلم هم کمك‌بکنید

ماجراجوها ..

ناطق سپس‌گفت : یك عده ماجرا جو ازاین وضع سوء استفاده میکنند اکثریت اینها معلم نیستند امروز معلم از ترس چاقوکشهابیرون نیامده است ودرخانه خودنشسته است استدعا و تمنا وخواهش من‌این است که شمارابخدا بحق معلم برسید

نطق نخست وزیر ..

در این هنگام آقای‌نخست وزیر پشت تریبون قرار گرفت و گفت : بنده بسیار متاسفم از بیانات آقای معرفت که در اینجا مطلب را بکلی غیر از آنچه هست جلوه دادند ،این دولت از ابتدا ی کار خود کمال‌توجه رابه معلمین داشته (صحیح است) (فرامرزی ـ البته دولت فعلی)

قانونی‌که به مجلس تقدیم شد برای اصلاح حقوق معلمین، چیزی بود که دولت در امکان داشت و مامخصوصاآنراضمیمه‌بودجه‌نکردیم تا درکمیسیون مورد رسیدگی قرار گیرد و اگر احیانا نواقصی داشت اصلاح گردد .

طبق این قانون بیك نفرلیسانسیه که تازه شروع بکار میکند هفتصد تومان حقوق خواهند داد، بکدام صنف دیگر ازکارمندان دولت‌بیشتر از این مقدار داده میشود .

(ملك زاده ـ اینها را تحریك کرده‌اند و آورده‌اند اینجا ـهمه معلم نیستند).

تمام قضات و مامورین پست و تلگراف از این قانون ناراضی‌هستند غیر از فرهنك دستگاههای‌دیگر هم هست وسایرین هم حق دارند (صحیح است) البته اگر آقایان‌راه بهتری پیدا کنند و قانون تقدیمی‌را اصلاح نمایند که نظر معلمین‌تامین شود باکمال میل قبول میکنیم‌ولی چیزی که غیر مقدور باشد از ما نخواهید .

(آصف وزیری ـ تحریکشان کرده‌اند).

آقای نخست وزیر سپس گفت: باکمال تاسف قبل از آمدن لایحه اصلاح حقوق معلم بنده اطلاع‌داشتم که قبلا آنها راتحریك کرده‌اندو یك عده اخلالگر از مقام شریف معلم سوء استفاده نموده‌اند (صحیح است)

من متاسفانه نمی توانم اجازه بدهم که اشخاص اخلالگر درلباس معلم سوء استفاده کنندو امنیت مملکت‌را بهم بزنند (صحیح‌است) البته معلمین مورد علاقه و دلبستگی کامل دولت هستند و این قانون‌هم نشانه کمال‌حسن نیت دولت بوده است اگر امکان بیشتری هم‌داشته باشد البته هنگام طرح لایحه در کمیسیون بفرمایند بنده باکمال میل انجام میدهم (احسنت‌ـاحسنت) در این هنگام آقای معرفت متذکر شد که چون آقای نخست‌وزیر و دولت حسن نیت دارند بنده‌پیشنهاد خودرا مسترد میکنم .(احسنت)

سپس آقای فرامرزی پیشنهاد کرد که پیشنهادهای دوشوری‌نمایندگان به‌کمیسیونهای مربوطه ارجاع‌شود و ضمن بحث در اطراف آن‌مطالبی پیرامون حق معلم بیان کردکه‌منجر بگفتگوهای تند میان نمایندگان گردید .

ناطق پس از گفتن این جملات تریبون را ترك گفت و درجای‌خود قرار گرفت .

پیشنهادات دیگر

سپس‌آقای‌رامبد ضمن بحث در پیشنهادی که داده بود متذکرشد که یك سیاستمدار که تریبون مجلس در اختیارش است نباید دستخوش احساسات شود ومطالبی بگوید که‌خوشایند مردم باشد در حالیکه مردم ازباطن کاراطلاعی ندارند .

تصویب یك پیشنهاد

درآخر جلسه پس از مذاکراتی پیشنهاد آقای رامبد بشرح زیر تصویب شد :

تبصره ـ از تاریخ تصویب این قانون دولت مکلف است از لحاظ صرفه جوئی در مخارج کشور نسبت به میزان حقوق و مزایای مدیران و کارمندان کلیه بانکها و شرکتها و سازمان های دولتی تجدید نظر دقیق نماید و در ظرف مدت چهار ماه از تاریخ تصویب این قانون بودجه سال جاری قانون استخدام کشوری را که حقوق و مزایای کلیه کارمندان دولت اعم از استادان دانشگاه ـ قضات ـ دبیران ـ آموزگاران و سایر طبقات مختلفی که از خزانه دولت حقوق یا دستمزد دریافت میدارند و همچنین‌مدیران و کارمندان و مهندسان شرکت‌ها سازمانهای مختلف دولتی اعم از اینکه بصورت شرکت ویا سازمان های قانونی بوجود آمده‌اند بطور دقیق در آن قانون تصریح شده‌باشد برای تصویب به مجلس شورایملی تقدیم نماید.

بعد تیمسار عزیزی وزیر کشور آقای فرهودی‌رابعنوان‌معاون‌پارلمانی وزارت کشور معرفی کرد (نمایندگان گفتند ـ احسنت ـ مبارك است) در آخر جلسه چند پیشنهاد دیگر مطرح‌شد

سپس در کلیات آخرلایحه‌رو تن از نمایندگان صحبت کردند سر انجام ساعت دو بعد از ظهر لایحه برای رسیدگی بمجلس سنا ارجاع شد.

جلسه آینده پنجشنبه‌خواهد بودولایحه حقوق معلمین مطرح میشود.

فرمانده نیروی زمینی پاکستان‌بتهران‌آمد

مقارن ساعت هشت‌و نیم بعد از ظهر دیروز تیمسار ارتشبد موسی فرمانده نیروی زمینی ارتش پاکستان باهواپیما وارد تهران شد .

در فرودگاه تیمسار سپهبد اسمعیل ریاحی معاون اول ستاد کل تیمسار سپهبد کمال رئیس اداره دوم ستاد بزرك ارتشتاران ، سرتیپ‌رضا وابسته نظامی و سرهنك آبار معاون شعبه تشریفات اداره دوم ازفرمانده نیروی زمینی پاکستان استقبال کردند .

ساعت ۷ر۵ امروز ژنرال موسی در آرامگاه اعلیحضرت فقید حضور یافته و تاج گلی نثار آرامگاه نمود فرمانده نیروی زمینی پاکستان امروز رهسپار مشهد شد و فردا بتهران باز خواهد گشت و روز پنجشنبه به رامسر میرود .

ژنرال موسی در اثناء اقامت خود در تهران بحضور شاهنشاه میرسد و روز شنبه با تیمسار سپهبد نقدی وزیر جنك و تیمسار سپهبد رضا عظیمی فرمانده نیروی زمینی و تیمسار سپهبد کمال رئیس اداره دوم ستاد بزر كارتشتاران ملاقات خواهد کرد و روز یکشنبه از طرف‌تیمسار سپهبد ریاحی معاون یکم ستاد بزرك ارتشتاران ضیافتی بافتخار وی در باشگاه افسران ترتیب داده خواهد شد .

ژنرال موسی از آستان قدس رضوی زیارت کرد

طبق گزارش تلفنی خبرنگار ما ازمشهد ظهر امروز ژنرال موسی خان فرمانده نیرو های زمینی پاکستان‌باتفاق‌عده‌ای از همراهان باهواپیمای نظامی‌واردمشهدشدازفرودگاه مستقیما بحرم مطهر رفت .

طبق برنامه تنظیمی قبلی ژنرال‌موسی خان و همراهان ناهار را در کنسولگری پاکستان صرف میکنند و ساعت ۳ بعد از ظهر از موزه و خزانه آستانه بازدید مینمایند

ساعت شش بعد از ظهر ژنرال‌موسی‌خان باآقای دادور استاندرخراسان ملاقات خواهد کرد امشب شام را دربانشگاه دانشگاه مشهد صرف میکنند

توضیح مدیر کل اوقاف

اداره محترم روزنامه اطلاعات

عطف بمذاکرات مجلس شورای ملی مندرج درآن روزنامه مورخ یازدهم اردیبهشت ماه ۱۳۴۰ در مورد درآمد اداره کل اوقاف از محل حق‌التولیه و ۵٪حق‌النظاره که جناب آقای محمدعلی مسعودی اظهار داشته‌اند : «بنده چنددوره است‌که در مجلس شورای ملی هستم و متاسفانه بایدبگویم که وضع‌اوقاف دراین مدت تغییر زیادی نکرده است وبودجه آن جمعا وخرجا یکصد هزار تومان ملاوه شده است یعنی از ششصدهزار تومان به هفتصد هزار تومان ترقی کرده است » اشعار میدارد که اگر اطلاعات جناب آقای مسعودی برای سنوات گذشته صحیح باشد برای سال ۱۳۳۹ صحیح نیست زیرا بودجه جمعا خرجااداره کل‌اوقاف از محل حق‌التولیه وحق‌النظاره که به‌تصویب هیئت دولت‌نیز رسیده است دراین سال بیست‌وچهار میلیون ریال بوده است و بودجه پیش‌بینی سال ۱۳۴۰ سی‌میلیون ریال پیش‌بینی شده ـ علیهذا استدعا دارد برای روشنی‌افکار عمومی در نخستین شماره آن روزنامه این‌توضیح مختصر را درج فرمایند.

مدیرکل اوقاف ـ دکتر روستائیان

انتقال مطب

مطب ومنزل‌دکتر حسن مرشد بخیابان هدایت چهار راه صفعلیشاه انتقال یافت تلفن منزل ۳۲۷۶۸ تلفن مطب ۳۲۷۶۹ آ ـ ۳۳۷۴ ۱ ـ ۳

تذکر

اینجانب نه سهمی در بانك اقتصادی ایران دارم و نه سمتی فقط اوائل افتتاح بانك دو سه‌ماهی اسما رئیس هیئت مدیره بودم بعدا استعفا دادم . حسین‌دها

اعلان مزایده

سازمان برنامه کارخانجات کمپوت‌سازی مشهد ـ اصفهان ـ آذرشهر وکارخانه خشکبار مراغه وبسته‌بندی خرمای خرمشهر را باکلیه‌ماشین آلات موجود وساختمانها وابزاریدکی‌وکلیه‌لوازم واثاثیه‌اداری‌وتجهیزات طبق دفترچه مشخصات که‌در کشاورزی سازمان برنامه موجود است‌با کلیه حقوق قانونی آنها از طریق مزایده باشرایط زیر بفروش‌میرساند:

۱ـ برای هریك از کارخانجات جداگانه وبطور مشخصی باید پیشنهاد شود وبرنده مزایده کسی است که‌بالاترین قیمت‌را پیشنهاد نماید.

۲ـ فروش بصورت ۲۰٪ نقد وبقیه بمدت ۵سال باقساط مساوی سالیانه خواهد بود.

به‌پیشنهاداتیکه اقساط آن طویل‌ترباشد ومیزان نقدآن کمتر از ۲۰٪باشد ترتیب‌اثرداده نخواهد شد .

۳ـ پیشنهاددهندگان باید مبلغ پانصد هزارریال سپرده برای هریك‌از کارخانجات دریکی از بانکها توزیع ورسید آنرا ضمیمه پیشنهادلاك ومهرشده نموده باذکر عبارت مربوط بمزایده(کارخانه)روی پاکت تاآخر وقت روز چهارشنبه‌دهم‌خردادماه ۱۳۴۰ به‌دبیرخانه کشاورزی سازمان‌برنامه تسلیم نمایند. بهرگونه پیشنهاد ـنامه و یاتلگراف که‌بعداز ساعت مقرر به‌سازمان برنامه‌برسد ترتیب اثرداده نخواهد شد .

۴ـ پیشنهادات درساعت ۹ صبح روز پنجشنبه یازدهم خردادماه ۱۳۴۰ دراداره کل کشاورزی سازمان برنامه باز وقرائت خواهد شد حضور پیشنهاددهندگان در جلسه مناقصه آزاد است .

۵ـ پیشنهاد دهنده باید نام ونشانی صحیح خودرا با مبلغ‌پیشنهادی در پیشنهاد خود قیدوتصریح‌نماید. به‌پیشنهادات‌فاقد سپرده‌یاپیشنهاداتی که چك ضمیمه داشته باشد و همچنین پیشنهادات مشروط وغیرصریح یابدون تعیین مبلغ ترتیب‌اثرداده نخواهد شد .

۶ـ کلیه هزینه‌های مربوطه‌از قبیل مخارج دفترخانه و مالیات معامله وعوارض وغیره بعهده خریدار است .

۷ـ هرگاه برنده مزایده از تاریخ ابلاغ اخطار سازمان برنامه‌بمدت یکماه از انجام معامله وپرداخت پیش‌قسط خودداری نماید سپرده او بنفع سازمان برنامه ضبط خواهد شد .

۸ـ سازمان برنامه در ظرف یکماه پس‌از تنظیم اسناد رسمی و امضاء قرارداد معامله کارخانه رابخریدار تحویل خواهد داد.

۹ـ هرگاه خریدار ازتحویل‌گرفتن کارخانه مورد معامله‌خودداری نماید سازمان برنامه هیچگونه مسئولیتی برای حفظ وحراست ویازیان های احتمالی کارخانه مورد معامله نخواهد داشت .

۱۰ـ کارخانه تاتمام پرداخت کلیه اقساط دروثیقه سازمان‌برنامه خواهد بود وچنانچه درپرداخت اقساط بیش‌از یکماه تاخیر افتد کارخانه مجددا بسازمان برنامه منتقل خواهد شد وخریدار حق هیچگونه‌اعتراضی ویاتقاضای وجه وزیان نخواهد داشت .

۱۱ـ علاقمندان میتوانند همه روزه درساعت اداری باطاق شماره ۲۱۶ کاخ مرکزی سازمان برنامه مراجعه‌ودفترچه مشخصات کارخانجات مذکوررا دریافت و همچنین کارخانجات رادر محل بازدید نمایند.

۱۲ـ سازمان برنامه دررد ویاقبول یك یاکلیه پیشنهادات مختار

سازمان‌برنامه

مراسم قرعه‌کشی یك خروار پول نقره جایزه مسابقه

چرا شاه‌پسند مدال‌طلا گرفت؟

بعدازظهر روز جمعه ۱۵ اردیبهشت در تلویزیون ایران برگزار میگردد

یك تصمیم جالب که معرف قدرت و تکامل‌کارخانجات شاه پسند است. دراین مراسم باطلاع هموطنان عزیزخواهدرسید

دراین روز هنرمندان تئاتر سپاهان بدعو ت‌کارخانجات شاه پسند برای اجرای یك برنامه جالب هنری باهواپیما وارد تهران میشوند

زن هفت ساله عنوان پیس‌کمدی جالبی‌است‌که هنرمندان اصفهانی دراین مراسم اجراء خواهند نمود

در مسابقه چرا شاه پسند مدال طلا گرفت؟ هزاران نفر از هموطنان عزیز با ارسال نامه ازنقاط مختلف کشور شرکت کردند و ما در پاسخ این سئوا ل‌متجاوز از ۸۰ هزار نامه دریافت داشتیم این استقبال پر شور و بیسابقه و کثرت نامه ها موجب آن گردید که وقت بیشتری بمنظور بررسی پاسخ شرکت کنندگان صرف شود و در انجام مراسم قرعه کشی و اهداء یك خروار نقره اندك تاخیری پیش آید اینك بانهایت خرسندی شرکت کنندگان عزیز این مسابقه وهمه علاقمندان و هموطنان عزیز را برای تماشای مراسم قرعه کشی مسابقه که از ساعت ۹ بعد از ظهر روز ۱۵ اردیبهشت درتلویزیون ایران اجراء میگردد دعوت میکنیم .

خوشبختانه قرعه کشی این مسابقه مصادف با چهارمین سال عرضه شد ن‌روغن شاه پسند به‌بازار ایران است . چهارسال پیش در چنین روزهائی کارخانجات شاه پسند بمنظور تامین سلامت خانواده های ایرانی خدمت خود را آغاز کرد و در این‌مدت کوتاه از طرف هموطنان عزیز آنچنان بگرمی پذیرفته شده که نظیر آن راکمتر میتوان دید و اکنون پس از گذشت چهارسال کارخانجات شاه پسند بعالی ترین مرحله تکامل و قدرت رسیده است وباتکای این نیروی شگرف که نتیجه تائیدات هموطنان عزیز است در روز جمعه ۱۵ اردی‌بهشت ضمن اجرای مراسم قرعه کشی یك خروار پول‌نقره مهمترین تصمیم خود را باطلاع شما خواهد رسانید. تصمیمی که معرف قدرت ـ اعتماد و تکامل‌است.

ضمنا کارخانجات روغن نباتی شاه پسند از هنرمندان تئاتر سپاهان دعو ت‌نموده است که‌برای اجرای یك برنامه جالب هنری روز جمعه ۱۵ اردی بهشت در تلویزیون ایران حضور یابند . هنرمندان اصفهانی در این روز با هواپیما به تهران واردخواهند شد وپیس انتقادی و کمدی زن هفت ساله را در برنامه شاه پسند اجرا خواهند نمود .

کارخانجات روغن نباتی شاه پسند

با نهایت تاثر و تاسف فوت مرحومه بانو نصرت مروستی خواهر گرامی جناب آقای محمود جلیلی نماینده مجلس شورای ملی راباطلاع دوستان و آشنایان میرساند. مجلس ترحیم مردانه در روز چهارشنبه ۱۳ اردیبهشت ماه‌از ساعت ۴تا۶ بعد از ظهر در مسجد مجد و مجلس ختم زنانه در همان ساعت در منزل حاجی سید محمد جلیلی واقع در یوسف آباد خیابان بیمه ایران کاشی ۱۸ منعقد خواهدبود.

عماد تربتی ـ دکتر احمد امامی ـ رضا صرافزاده ـ محمد علی مسعودی ـ مهدی لاری ـ رضا کدیور ـ احمد طباطبائی قمی

با کمال تاثر فوت مرحومه بانو نصرت مروستی صبیه مرحوم آقاسید جلیل جلیلی یزدی را باستحضار دوستان و آشنایان میرساند . مجلس ترحیم مردانه از ساعت ۴تا ۶ بعداز ظهر روز چهارشنبه ۱۳ اردیبهشت در مسجد مجدو مجلس ختم زنانه در همان ساعت در منزل حاجی سید محمد جلیلی منعقد خواهد بود.

محمود جلیلی ـ حسن مروستی ـ عباس مروستی ـ اکبر مروستی ـ دکتر ابوالحسن جلیلی ـ حاج سیدمحمد جلیلی ـ دکتر حسین خطیبی ـ مرتضی خطیبی ـ مصطفی خطیبی ـ احمد جلیلیان ـ بهروز افشار ـ سید جلیل آقا ـ سید احمد آقا ـ مهندس عباس شیخ

روزنامه دیپلمات

چهار شنبه ها با مطالبی جالب منتشر میگردد .

تشکر

ازسروران عظام وذوات محترمی‌که در سوگواری عم بزرگوارم مرحوم دکتر امیر اعلم شرکت کرده و بر من‌منت نهاده‌اند صمیمانه تشکر میکنم . پروفسورجمشید اعلم

ازتاریخ اول اردیبهشت شماره تلفن تعمیرگاه تلویزیونهای توشیبا به شماره‌های ۶۰۱۲۷ـ ۶۱۹۱۵ تغییر نموده‌است

متمنی است در صورت لزوم بشماره های مزبور مراجعه فرمائید.

سیمان تهران
مرغوب ترین و باصرفه ترین سیمانها

نهاوندیان به یگانه مرد عمل اسدالله مروتی رأی خواهند داد