اطلاعات

۴ صفحه رنگی ضمیمه این شماره است

شماره ۱۴۸۸۸ — ۱۳۵۴ — سال پنجاهم
پنجشنبه ۲۷ آذرماه — تکشماره ۱۰ ریال
۴۰ صفحه

تصمیم تاریخی سازمان ملل:

اسرائیل متعلق به فلسطینیها است

- ۲۰ کشور مامور تهیه مقدمات بازگشت فلسطینی ها به کشورشان شدند
- یونسکو هم صهیونیسم را با نژاد پرستی برابر دانست
- ایران به قطعنامه رای موافق داد

درصفحه ۲

خبر رسمی

۱۱۵ ایرانی در حریق «منا» مجروح شدند

آموزگار حملات کیسینجر را به اوپک شدیداً رد کرد

اخطار ایران بامریکا علیه جنگ غذائی

کیسینجر : افزایش قیمت نفت مصرفکنندگان را دچار کسری موازنه پرداختکرده است .

آموزگار : گناه بحران اقتصادی جهان ـ گردن آمریکا و دنیای غرب است.

نماینده ایران کشورهای صنعتی را از ایجاد یك «قیمت‌پایه» برای نفت برحذر داشت

درصفحه ۲

هوا در ۳ روز آینده

درصفحه ٤

نویسندگان شماره امروز اطلاعات:

احمد احرار ـ استاد محیط طباطبائی ـ علی اصغر امیرانی ـ ابوالقاسم پاینده، دکتر جوادمجابی، هادی خرسندی

اسامی حجاج کشته‌شده و گمشده ایرانی

جستجو برای پیدا کردن بقیه حجاج گمشده در کوه‌های منا و کوچه های مکه ادامه دارد

در صفحات ٤ و آخر

شرایط پذیرش دانشجو در سال تحصیلی آینده اعلام شد

هر دانشجو فقط میتواند در یك گروه از رشته‌های چهارگانه ثبت نام کند

درصفحه ٤

وزیر اطلاعات در تشریح برنامه‌های جهانگردی گفت:

۱۳۶ هتل و مجتمع جهانگردی ساخته میشود

در صفحه ٤

باتغییر روش اعزام مشمولان خدمت وظیفه

دیپلمه‌های مشمول

۲ بار شانس شرکت در کنکور دارند

در صفحه آخر

مرکز پژوهشی اطلاعات منتشر میکند :

حجج اسلام و جنگ اول جهانی

درصفحات ٦ و ٧

همکار گرامی جناب آقای عبدالله منصور وحدت و بانو مصیبت وارده را تسلیت عرض مینماید .
سندیکای کارکنان بانک بین‌المللی ایران و ژاپن

جشن فارغ‌التحصیلان جامعه مهندسین پلی‌تکنیك

در صفحه دوم

ویژه‌نامه واحدهای تولید سیمان در ایران

تصویری از واقعیت‌های صنعتی کشور ، و نگاهی به صنایع سیمان سازی امروز و آینده ایران

این روز را با نام روز سیمان ، بخاطر نقش خلاقه و سازنده‌اش که در جهت نوسازی کشور تاثیر مطلق داشته و دارد ارج مینهیم ....

صفحه ۱۳

خیاط ساکن تهران، با خرید سری ۵ تائی یک میلیون و دویست هزار تومان برنده شد

میلیونر هفته

- یك میلیون و دویست هزار تومان جوایز نقدی، طی چك تضمین شده بانك ملی ایران به آقای رضا شفیع دماوندی پرداخت شد
- آقای رضا شفیع دماوندی شانزدهمین برنده‌ای است که با خرید سری ۵ تائی به صف میلیونر های بخت آزمائی پیوست

هفته گذشته یک بیشه‌ور تهرانی، با خرید سری ۵ تائی ، یک میلیون و دویست هزار تومان جوایز ممتازبخت آزمائی را برد وبعنوان شانزدهمین میلیونر ، به‌صف میلیونر های بخت آزمائی پیوست .

میلیونر هفته ، آقای رضا شفیع دماوندی ساکن تهران‌است که به شغل خیاطی اشتغال‌دارد.

پیشه‌ور خوش شانس ، عصر دیروز در تالار بنگاه بخت آزمائی ملی حضور یافت و ضمن معرفی به جمعیت حاضر در سالن و همچنین معرفی از طریق شبکه رادیوئی، یک میلیون و دویست هزار تومان جوایز خودرا طی چك تضمین شده بانك ملی ایران خالص و بدون کسر مالیات دریافت داشت .

وی در باره برنامه استفاده از این جوایز هنگفت اظهار داشت: « هنوز برنامه دقیقی تنظیم نکرده‌ام، ولی یک میلیون و دویست هزار تومان پول نقد آنچنان ثروتی است که میتوان همه آرزوها را بآن برآورد . اولین کار من خرید یک خانه مناسب و ایجاد یک مغازه بزرگ خواهد بود.»

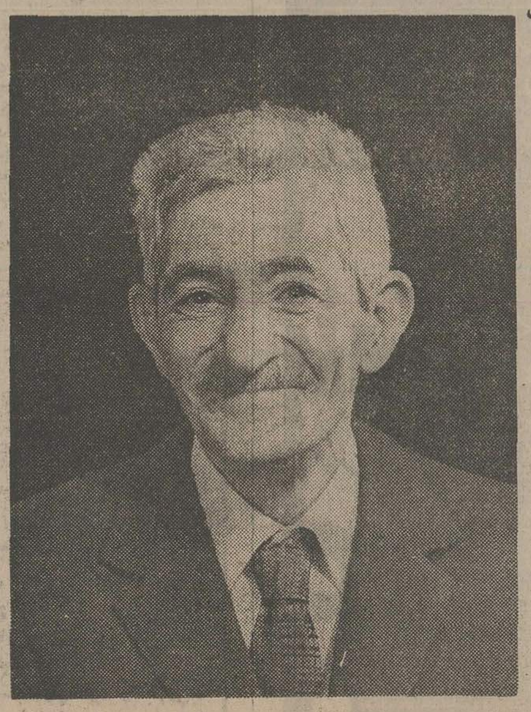

آقای رضا شفیع دماوندی شانزدهمین میلیونر بخت آزمائی

یکی از مجروحین سانحه آتش‌سوزی منا پس ازانتقال به تهران در حالیکه بوسیله آمبولانس به بیمارستان منتقل میشود .

حراج اشیاء عتیقه

رجوع بصفحه ۲۸ نیازمندیها

همکار داروساز

در صفحه ۳۰

اطلاعیه صندوق ملی انجمن کلیمیان

رجوع شود به صفحه ۳۷

اطلاعیه شرکت ایران کاوه

قابل توجه خریداران محترم کامیونهای «ماك»

کامیون مخصوص کمپرسی و تریلرکش و کامیون ده چرخ با اتاق خواب برای حمل و نقل داخل وخارج کشور آماده میباشد و ده روزه تحویل میگردد .

برای کسب اطلاعات بیشتر به دفتر فروش شرکت ایران کاوه واقع در خیابان قزوین ، پل آمامزاده معصوم مراجعه‌ویا بوسیله تلفنهای ۵۴۳۹۹۱ و ۵۴۹۰۶۱ تماس حاصل فرمائید. ۱ـ۲

طبق آخرین تلگراف واصله از مکه معظمه ساعت ۱۸ روز چهارشنبه کلیه حجاج محترم گروه ۱۳۱ـ علی قیصری ـ درسلامت هستند

مجلل‌ترین شب‌نشینی سال در

هتل اوین

با شرکت : هایده ـ مهستی ـ فیروزه ـ ایرج ـ گلپایگانی و ستار

بهمراهی رقص زیبای نادیا

نکارگردانی : علی تابش

شنبه ۲۹ آذر ـ از ساعت ۲۱ الی ٤ بامداد

محل تهیه بلیط ـ هتل اوین

تلفن ۹ـ۲۹۱۰۳۰

باکمال تاسف درگذشت نابهنگام شادروان مهندس علی نیکان‌پور را به اطلاع کلیه همکاران میرساند . مجلس تذکر آن مرحوم درروز یکشنبه سی‌ام آذر از ساعت ۳ الی ۵ بعداز ظهر درمحل کمپ مرکزی شرکت در دزفول برقرار میباشد .

دزفول ـ کشت و صنعت ایران کالیفرنیا

آقای پرویز حجازی عزیز

خداحافظ کوچولو ، فیلم خانواده ها ، فیلم مادران و پدران وفیلم بچه‌هاست. فیلمی اینچنین گرم وصمیمی ، از کسی چون تو بعید نیست . سپاس مرا بخاطر این اثر انسانی بپذیر.

سیروس قهرمانی

بانهایت تاسف فقدان جبران ناپذیر مارایشای شمعون ۲۳ رهبر جهانی آشوری ها و پاتریارک کلیسای شرق را که با توطئه سیاسی در تاریخ ٦ نوامبر ۱۹۷۵ در کالیفرنیا ـ آمریکا ترورشده باطلاع همگان میرساند. مراسم مذهبی ساعت ۹ روز جمعه ۲۸ آذرماه ۱۳۵٤ توسط اسقف ماردنخا رهبر کلیسای شرق آشوری ایران در کلیسای مارگیورگیس واقع در خیابان سیمتری کوچه طوسی برگزار میشود .

کلیسای شرق آشوری ایران

خداحافظ کوچولو!

نمایش فیلم «خداحافظ کوچولو» با موفقیت در بهترین گروه سینمائی تهران و شهرستان ها به نمایش درآمد فروش فوق‌العاده‌ای که این فیلم بدست خواهد آورد رکوردی عجیب بجا خواهد گذاشت ومااینك باطلاع کلیه مردم ایران میرسانیم که برای اولین‌بار درسراسر ایران روزهای جمعه و یکشنبه تمام سینماهای نمایش‌دهنده این فیلم یك سانس فوق‌العاده نمایش خواهند داد

جناب آقای عبدالعلی گرانمایه

در اندوه بزرگ شما شریکیم و طول عمر و سلامت آن سرورارجمند را آرزو میکنیم .

شرکت ایز ایران

همکارگرامی جناب آقای علیرضا آئین‌نژاد و بانو

در اندوه شما شریکیم ، طول عمر و سلامتی آن خانواده محترم را آرزو مینماید .

سندیکای کارکنان بانک بین‌المللی ایران و ژاپن

جناب آقای محسن صدوقی و بانو

مصیبت وارده را تسلیت .گفته ، بقای عمر شما و بازماندگان را از خداوند متعال مسئلت دارد .

سندیکای کارکنان بانک بین‌المللی ایران و ژاپن

جناب آقای هوشنك سمیعی
استاندار محترم مازندران

انتصاب شایسته جنابعالی را صمیمانه تبریک عرض میکنیم .

کانون فارغ‌التحصیلان اتریش ـ سید علی‌اکبر رضوی

شکوه و زیبائی کاشی رادر کاشیهای سرآبانی (CERABATI) فرانسه ببینید تلفن ۶۵۲۰۳۲ و ۶۵۹۹۴۲

رستاخیز روستا

نشریه حزب رستاخیز ملت ایران

اول دی در یکصد و شانزده صفحه

در سراسر کشور منتشر می‌شود.

رستاخیز روستا را به بهای پنج ریال تهیه فرمائید

ازپل‌پل هوائی ودریائی‌سیل اسلحه‌شوروی به آنگولا سرازیر شد

مپلا اعتراف کرد سربازان کوبا در آنگولا می‌جنگند

سربازان حکومت مپلا در انگولا سلاح های آمریکائی را که در جریان جنگ از رقیبان خود به غنیمت‌گرفته‌اند تماشا میکنند.
عکس رادیوئی آسوشیتدپرس

واشنگتن - خبرگزاری فرانسه - سخنگوی کاخ سفید اعلام داشت که امریکا هیچگونه کارشناس نظامی‌و غیرنظامی به‌آنگولا نفرستاده و خیال فرستادن آنها را هم ندارد.

سخنگوی کاخ سفیدامریکا این مطلب را در پاسخ خبرنگارانی‌که از وی‌درباره سیاست مبهم امریکا نسبت به جنگ آنگولا توضیحاتی میخواستند عنوان کرد.

سخنگوی کاخ‌سفید امریکا افزود ماهیچگونه علاقه‌ای به بهره‌برداری از منابع آنگولا نداریم و نمی‌خواهیم با استفاده از نیروهای‌جنگی امریکا دراوضاع آن‌سرزمین مداخله کنیم اما دولت‌امریکا نگران مداخله گسترده‌کشور های خارجی بویژه حضور نظامیان بیگانه در آنگولا است. از این رو ما به‌برخی از کشورهای‌همسایه آنگولا کمک می‌کنیم.

از سوی دیگر نماینده‌مپلا در سازمان ملل متحد دریک کنفرانس مطبوعاتی گفت که جنبش‌خلق آزادیبخش‌آنگولا بهیچ وجه در نظر ندارد با دو سازمان سیاسی دیگر وارد گفتگو شود مگر آنکه نیروهای افریقای جنوبی این کشور را ترک کنند.

نماینده مپلا امریکا را متهم کرد که عده‌ای‌از کارشناسان نظامی خود را برای تعلیم واحدهای ضد مپلا که در اردوگاههای زئیر هستند اعزام داشته است و همین گروهها ازمزدوران‌امریکائی درکنار نیروهای فنلاو اونیتا درجنگ‌آنگولا شرکت‌دارند.

نماینده مپلا اعتراف کرد که بدرخواست دولت جمهوری خلق آنگولا نیرو های کوبائی در نبردهائی‌که اکنون در این سرزمین جریان دارد شرکت می‌کنند ولی نظامیان شوروی بهیچ وجه در جنگ انگولا مداخله ندارند.»

مداخله روزافزون‌شوروی و کوبا در نبردهای آنگولا علیه فنلا و اونیتا نگرانی شدیدی در ایالات متحده بوجود آورده است، محافل امریکائی بیم آن دارند که‌با مداخله مسکو و هاوانا جنگ آنگولا جنبه بین‌المللی بخود بگیرد.

هم‌اکنون یک پل هوائی و دریائی برای رسانیدن تسلیحات جنگی شوروی به آنگولا تشکیل شده است.

در مسکو روزنامه‌ایزوستیا روش امریکا را نسبت به آنگولا بشدت مورد حمله قرار داده و نوشته است‌که امریکا میخواهد یک ویتنام جدید در آنگولا بوجود بیاورد

ایزوستیا اضافه می‌کندکه امریکا با براه‌انداختن‌تبلیغات دروغین‌درباره نفوذشوروی در آنگولا میخواهد فعالیت های خود را در آن‌سرزمین از انظار پوشیده دارد.

آموزگار به‌حمله کی‌سینجر علیه اوپک پاسخ داد

پاریس - یونایتدپرس - آسوشیتدپرس - خبرگزاری فرانسه - ایران دیروز در یک جوابگویی مستقیم به وزیر خارجه آمریکا این ادعا را که افزایش قیمت نفت باعث بوجود آمدن رکود اقتصادی جهان شده است تکذیب کرد و ضمنا اعلام نمود که لازم است قیمت‌های تمام مواد خام با یک شاخص تورمی رابطه پیدا کنند.

دکتر جمشید آموزگار وزیر کشور و نماینده‌ایران در کنفرانس شمال جنوب همچنین به آمریکا اخطار کرد که از «حربه غذائی» خود بعنوان ابزاری در سیاست اقتصادی بین‌المللی استفاده نکند. آموزگار با اینحال گفت که تا وقتی کشورهای باختری نکوشند که با بکار بردن تمهیدات گوناگون قیمت نفت را پائین بیاورند کشورهای تولیدکننده نفت ضمانت خواهندکرد که عرضه نفت را در مقادیر کافی تامین کنند.

آموزگار در جوابگویی به‌وزیر خارجه آمریکا که روز سه‌شنبه در کنفرانس شمال - جنوب گفته بود که چهار برابر شدن قیمت نفت از ۱۹۷٤ تاکنون کشورهای واردکننده نفت را دچار کسریهای تباه‌کننده موازنه پرداخت‌های خارجی کرده است اظهار داشت که رکود کشورهای باختری از محصولات وطنی آنهاست و ریشه این رکود را میتوان بروشنی در خلال سیاست‌های‌مالی و پولی کشورهای معین باختری کشف و ردیابی‌کرد. آموزگار تصریح کرد که یکی از این ممالک آمریکاست.

در همین زمینه آموزگار یادآوری کرد که در مورد کشورهای فقیر جهان سوم بیرحمانه‌ترین ضربه‌ای که‌بر موازنه پرداختهای آنان وارد آمده دلایل دیگری غیر از گرانی قیمت نفت داشته است و یکی‌از مهلک‌ترین‌ضربات عبارت از گرانی سرسام‌آور قیمت واردات کشورهای مذکور بوده است. وارداتی که ناگزیرند از کشورهای صنعتی خریداری کنند.

آموزگار در جای دیگری از سخنرانی خود، گفت که از ۱۹۷۳ تاکنون تورم باعث شده است که بخش مهمی از ارزش واقعی درآمدهای نفتی کشورهای صادرکننده نفت نابود شود. عدالت و انصاف ایجاب میکند که قیمت نفت و مانند آن قیمتهای تمام اقلام دیگر مواد خام در برابر گزندهای تورم وارداتی مورد حمایت قرار گیرد و با نموداری از تورم ارتباط پیدا کند.

دکتر جمشید آموزگار وزیر کشور و نماینده ایران در کنفرانس «شمال - جنوب» که در پاریس تشکیل شده است اعلام کرد که گناه بوجود آمدن بحران اقتصادی مورد ابتلای کشور های باختری و جهان متوجه بالا رفتن قیمت نفت نیست بلکه این بحران زائیده شکست سیاست های مالی و پولی است که در برخی‌ازکشور های صنعتی پیروی میشود. وزیر کشور ایران بااین سخنان به تحلیلی که هنری کی‌سینجر وزیر خارجه آمریکا روز سه‌شنبه از بحران اقتصادی موجودجهان کرده است جواب داد.

کی‌سینجر گفته بود که بحران موجود راافزایش قیمت خام که به تصمیم اوپک‌درآغاز سال ۱۹۷٤صورت گرفت بوجود آورده است.

آموزگار گفت : بر عکس ترقی قیمت نفت دنیارا از خطر ابتلا به یک بحران انرژی در ابعادی بسیار جدی‌تر از بحران کنونی نجات داد چون قیمت های ارزان نفت خام در گذشته در مقایسه با هزینه منابع دیگر انرژی باعث شده بود که استهلاک منابع جهانی نفت بسیار سریع شود.

آموزگار از طرف دیگر کشور های صنعتی را از بوجود آوردن یک قیمت پایه برای نفت برحذر داشت وگفت تا وقتی که موازنه های جدیدی در زمینه تولید و مصرف انرژی پیدا شود کشور های صادر کننده‌نفت آماده‌اند که تدارکات نفتی کشور های صادرکننده‌نفت حد کفایت تضمین کنند مشروط براینکه ممالک مصرف کننده در صدد برنیایند که برای ایجاد اختلال در بازار جهانی نفت عوامل واشکالات مصنوعی بوجودآورند.

وزیر کشور ایران در حالی که همچنان به‌کی‌سینجر جواب میداد (وزیر خارجه آمریکا روز سه‌شنبه گفته‌بود که ارزان‌شدن‌قیمت‌نفت‌بسودتمام کشورهاخواهد بود)اعلام‌کردکه ارزان‌شدن‌قیمت نفت بتوسعه متعادل منابع انرژی لطمه خواهد زد و در این مورد شباهتی که در نظرات اوپک و کشور های باختری وجوددارد واین ممالک خودشان صادر کنندگان بالقوه انرژی به شمار میروند واقعا حیرت آور است.

آموزگار در جای دیگری از سخنانش یادآوری کرد که کسری های موازنه پرداخت های ممالکدرحال توسعه‌ای که نفت وارد میکنند مسلما زائیده ترقی قیمت نفت خام نیست. مشکلاتی که گریبانگیر اقتصاد های‌این مملک شده است اساسا ناشی از تنزلی است که در عواید ارزی و صادراتی آنان پدید آمده استو علاوه براین تورم و رکود اقتصادی در ممالک باختری‌و عدم کفایت وجوهی که صرف کمک به کشور های درحال توسعه میشود و بالاخره محدودترشدن امکانات دسترسی این ممالک به بازار سرمایه عوامل دیگری است که دست بدست هم داده وکسری موازنه پرداخت های ممالک مصرف کننده نفت در جهان سوم رابوجود آورده است.

آموزگار در پایان گفت متوجه دانستن گناه‌شواری های مورد ابتلای جهان‌به تصمیمات اوپک نه تنها منطقی و قانع کننده نیست بلکه نمی تواندبرمذاکراتی که در کنفرانس حاضر انجام میشود تاثیر منفی نداشته باشد مذاکراتی که اگر قرار باشد به پیروزی برسد لازم است که با روح حسن نیتو احترام متقابل آغازگردد.

سیاست تفرقه اندازی

کنفرانس وزیران بیست‌وهفت کشور صنعتی و جهان سوم پس‌از سه روز مذاکره‌درباره اوضاع اقتصادی جهانی امروز بکار خود پایان میدهد. کنفرانس دیروز دوبار پیش‌از ظهر و بعداز ظهر تشکیل جلسه داد. مسئله بالا رفتن قیمت نفت و تاثیر آن در بحران اقتصادی کم‌جهان غرب و سراسر جهان را فراگرفته مذاکرات اصلی‌کنفرانس را تشکیل میدهد این بحث را هنری کی‌سینجر وزیر امور خارجه امریکا در همان نخستین روز کنفرانس پاریس مطرح ساخت و تائید کرد که بالا رفتن قیمت نفت خام در بحران سیاسی اقتصادی تاثیر مستقیم داشته است.

دیروز در جلسه قبل‌از ظهر آقای جمشید آموزگار وزیر کشور ایران به سخنان وزیر امور خارجه امریکا پاسخ داد و کشور های بزرگ صنعتی را متهم کرد که با سیاست مالی و پولی ناهماهنگ خودرکود اقتصادی جهان را بوجود آورده‌اند و هدفشان این است بهر قیمتی که باشد موازنه پرداخت های خود را متعادل سازند.

در جلسه دیروز علاومبر جمشید آموزگار نمایندگان الجزایر و عراق نیز بشدت اظهارات وزیر امور خارجه امریکا را رد کردند.

عبدالعزیز بوتفلیقه نماینده الجزایر در پاسخ هنری کی‌سینجر گفت این کشور های فقیر هستند که برای برقراری یک نظم نوین اقتصادی امتیاز میدهند. وزیر امور خارجه الجزایراظهارات هنری کی‌سینجر را درباره رابطه مستقیم بالارفتن قیمت های نفت با بحران اقتصادی کنونی بشدت رد کرد و گفت جهان سوم با اعتراف به محدودیت ها و امکانات خود باید نقش مهمی در رفع بحران کنونی ایفاء کند ولی باید بین آنها و کشور های صنعتی در جریان مذاکرات یک نوع هماهنگی بادرنظر گرفتن منافع طرفین برقرار شود.

وزیر امور خارجه الجزایر گفت که مسئله اصلی باید در جریان مذاکرات درنظر گرفته شود.

۱- قدرت خرید کشور های صادر کننده نفت حفظ شود.

۲- تلاش کافی برای بهبود وضع کشور های فقیر انجام شود.

نماینده الجزایر گفت اگر کشور های صنعتی قیمت مواد صنعتی و کالا های ساخته شده خود را که بما می فروشند کاهش دهند ما نیز بهمین نسبت بهای نفت خود را کم خواهیم کرد.

وزیر امور خارجه الجزایر گفت اظهارات هنری کی‌سینجر مانوری بود که ما بخوبی به آن آشنائی‌داریم امریکا میخواهد سیاست «تفرقه بیاندازو حکومت‌کن» را بمرحله اجرا درآورد.

کی سینجر دیروز هنگامی که پاریس را بسوی واشنگتن ترک می گفت نسبت به نتایج کنفرانس اظهار خوش‌بینی کرد و گفت من نسبت به موفقیت کنفرانس‌امید فراوان دارم معتقدم که کمیسیون های چهار جانبه‌کار خود را از ماه ژانویه آغاز خواهند کرد.

کی‌سینجر درباره کاهش قیمت نفت باردیگر تاکید کرد که نظر امریکا درباره لزوم کاهش قیمت نفت تغییر نکرده است.

وزیر امور خارجه امریکا ضمن اشاره به سخنان وزیر امور خارجه الجزایر گفت بنظر من الجزایر مایل است با سایر کشورهای‌شرکت کننده در کنفرانس‌همکاری کند از این‌رو امیدوارم که از اجتماع پاریس نتایج‌خوبی بدست آید.

ایران به قطعنامه رای موافق داد

یونسکو هم‌صهیونیسم را بعنوان یك فلسفه نژاد پرستی محکوم کرد

پاریس - آسوشیتدپرس - کشورهای عرب روز چهارشنبه‌باموفقیت درجلسه‌ای که به وسیله یونسکو در پاریس تشکیل شدمبود برای اولین بار در این موسسه قطعنامه اخیر سازمان ملل را در مورد محکومیت صهیونیسم و برابر بودن آن باراسیسم و فلسفه تبعیض نژادی بمرای گذاشتند.

اعضای‌هیات نمایندگی آمریکا باچهره های عبوس بعد از آنکه مبارزه‌ای را رهبری کردند که هدفش جلوگیری از عنوان شدن هر اشاره‌ای به صهیونیسم در یونسکو بود بلافاصله با واشنگتن مشورت کردند تا برای روش آینده خود در جلسات آژانس فرهنگی و تربیتی و علمی سازمان ملل (یونسکو) کسب تکلیف کنند. هدف نمایندگان آمریکا از تلاش هائی که به آن اشاره رفت این بود که مخصوصا اجازه داده نشود تا آثارقطعنامه محکوم کننده صهیونیسم در کاربردوسایل‌ارتباط جمعی نیزمحسوس گردد.

قبل از آنکه اخذ رای شود نماینده اسرائیل اخطار کرد که اگر قطعنامه مذکور در یونسکو تصویب شود برای دولت اسرائیل دیگر دلیلی باقی‌نخواهد ماند تا همچنان در جلسات یونسکو شرکت کند.

به‌قطعنامه یونسکو ایران،افغانستان، الجزایر، عربستان سعودی ، لبنان ، لیبی، مالی و سنگال و ۲۸ کشور دیگر رای‌موافق‌دادند. درحالیکه آلمان‌فدرال، اتریش، بلژیک، ایالات متحده، فرانسه، ایتالیا، اسرائیل ، انگلستان و ونزوئلا و ۱۳ کشور دیگر رای مخالف دادند. آراء ممتنع نسبت به قطعنامه متعلق به کشورهای‌آرژانتین، کلمبیا، فنا، یونان، ژاپن، رم و تایلند بود.

معشوق کندی ارتباط خود را با او فاش کرد

سان‌دیاگو - آسوشیتدپرس - مجودیت‌کمپل‌اکسنر، ستاره سینما که ماجرای روابط‌عاشقانه او با جان‌اف‌کندی رئیس جمهوری فقیدامریکا و چند سردسته طراز اول داروسته مافیا این روزها سروصدای فراوان‌دروسایل ارتباط جمعی آمریکا براه انداخته دیروز در یک‌کنفرانس مطبوعاتی اعتراف کرد که با جان‌کندی روابط نزدیکی داشته بطوریکه کندی بارها از کاخ سفید با وی تلفنی معاشقه کرده بود. کمپل که قریب به چهل سال دارد درعین‌حال این شایعه را که وی همزمان با داشتن روابط دوستانه با کندی با سام‌سیانکافا، رئیس مقتول مافیانیز رابطه داشته تکذیب کرد. قبلا گفته شده بود سردسته مقتول مافیا از خانم کمپل بعنوان رابط خود با کندی در مورد توطئه سازمان سیا برای کشتن فیدل کاسترو استفاده میکرده است.

لینت‌فرام سیب خود را به‌سر رئیس دادگاه کوبید

متهم به سوءقصد علیه فورد به حبس ابد محکوم شد

ساکرامنتو - آسوشیتدپرس - دادگاه ساکرامنتو «لینت‌فرام» یکی از پیروان دارو دسته «چارلز مانسون» را به‌اتهام سوء قصد نافرجام علیه‌جان پرزیدنت فورد به حبس ابد محکوم‌کرد در جلسه نهایی دادگاه ساکرامنتو «لینت‌فرام» سیبی را که در دست‌داشت به سر دادستان دادگاه کوفت. وقتی منشی دادگاه رای محکومیت فرام را به حبس دائم قرائت کرد وی بشدت خشمگین شد و در حالی که فریاد می کشید‌برای محکومیت خوداعتراض کرد.

پلیس دادگاه ناگزیر شد لینت- فرام رابه‌خارج از جلسه دادگاه‌هدایت کند.

وقتی ماموران «لینت‌فرام» راازدادگاه به خارج‌بردند او هنوزخطاب به رئیس و قضات دادگاه فریادمیزد: شما احمق هستید من سعی کردم‌جان وزندگی شما ها را نجات دهم من می خواهم چارلزمانسون آزاد شود .من صلح برای جهان و جهانیان‌میخواهم و مطمئنم هیچک از شما قادرنیستید این صلح را برقرار کنید.

سازمان‌ملل اعلام کرد اسرائیل وطن فلسطینی ها است

سازمان ملل - آسوشیتد پرس - مجمع‌عمومی‌سازمان ملل روز چهارشنبه ۲۰کشور را بعنوان مقر های کمیته دایمی ویژه‌ای که برای دفاع ازحقوق‌مردم‌فلسطین بوجود آورده است تعیین کرد.

سازمان‌ملل۲۰ کشورعضو این کمیته را مامور کرد به کسب حقوق ملت فلسطین کمک کند و ترتیب بازگشت مردم فلسطین را به وطن‌آنها که اکنون نام اسرائیل دارد بدهد. در قطعنامه سازمان ملل از کمیته ۲۰ کشوری خواسته شده که وسایل‌اماده حقوق مردم فلسطین به‌آنها را فراهم کنند.

این کشور ها عبارتند از افغانستان - کوبا - قبرس- جمهوری دموکراتیک آلمان- گینه - مجارستان - هند - اندونزی - لائوس - ماداگاسکار -مالزی - مالت- پاکستان -رومانی - سنگال- سیرالئون - تونس - ترکیه- اوکرائین و یوگسلاوی.

اسامی بالا فهرست‌کشور هایی‌است که بوسیله نماینده سنگال بنام پیشنهاد کنندگان قطعنامه‌ای که در آن ایجاد کمیته دایمی ملت فلسطین تقاضاشده‌تعیین گردیده‌است.

«حییم هرزوگ» نماینده اسرائیل اعلام کرد که هیئت نمایندگی کشور وی در سازمان‌ملل متحد بهیچ‌عنوان باکمیته‌مذکورهمکاری‌نخواهد کرد.

هرزوگ‌اضافه کرد که این کمیته‌مخلوق قطعنامه‌ای‌است که‌یکجانبه بودن آن اظهرمن الشمس است و با روند مذاکراتی که به منظوربرپا کردن راهی برای برقرار کردن‌صلح در خاورمیانه‌باید صورت‌گیرد سازگاری‌ندارد.

نماینده اسرائیل تکرارکرد که جریان مذاکرات در باره صلح‌خاورمیانه مبتنی برمفاد قطعنامه های ۲٤۲ و ۳۳۸ شورای امنیت است که اولی روزها در ۲۲ اکتبر ۱۹۶۷ ودومی در ۲۲ اکتبر ۱۹۷۳ تصویب شده و قطعنامه دوم براساس کنفرانس ژنو تبدیل شده است.

هرزوگ در پایان اظهار داشت که اسرائیل کماکان آماده است تا براساس ابتکار هایی که در اصل از جانبروسای‌مشترک‌کنفرانس ژنو یعنی امریکا و شوروی بکار بسته شده است درآن کنفرانس شرکت کند.

اسرائیل دیروز به‌رومانی بخاطر آنکه موافقت کرده است که با کمیته ویژه‌دایمی سازمان‌ملل برای بحث‌درباره مسائل فلسطین همکاری کند اعتراض کرد. این اعتراض به‌سفیررومانی دربیت‌المقدس که‌روزگذشته‌به‌وزارت‌خارجه اسرائیل احضار شده بود ابلاغ گردید. رومانی تنها کشور کمونیست است کما اسرائیل روابط دوستانه دارد.

جنگجویان چندزرهپوش ارتش لبنان‌را تصرف‌کردند

مردان‌مسلح یک کشتی لبنانی رادرساحل بیروت ربودند

بیروت- خبرگزاری‌فرانسه- آتش‌بس نیمبند لبنان دیروز بار دیگر شکسته شد و پس از جنگهای پراکنده‌ای که در خیابانهای بیروت روی داد بار دیگر آرامشی‌نسبی برقرار گردید. بیروت دیشب شب‌آرامی‌را پشت‌سرگذاشت ولی درمنطقه عالیه واقع در پانزده‌کیلومتری جنوب‌شرقی پایتخت ودر ترابلس‌نبردهای خونینی روی داد. دردهکده های منطقه عالیه مسلمانان ترقیخواه و فالانژها با خمپاره‌انداز وموشک‌یکدیگر را زیر آتش گرفتند و در نبردی که بین چریکهای‌حزب ملی لیبرال وابسته به کامیل شمعون و مردان مسلح‌روی داد پنج نفر کشته شده و پنج نفر نیز زخمی گردیدند.

در منطقه ترابلس برای چهارمین روز متوالی نبرد های خیابانی ادامه یافت. یک گزارش موثق حاکیست که دیروز «زغرتاوی»ها و ترابلسی‌ها چند زرهپوش نیروهای امنیتی را ربوده و بیک نبرد زره‌پوش واقعی دست زدند. در این نبردها دوطرف از خمپاره‌اندازهای ۱۲۰ میلیمتری نیز استفاده کردند. در جریان این‌نبردها چندین خانه در دهکده‌های نزدیک ترابلس طعمه آتش شد.

دربیروت نبردهای‌پراکنده در بخشهای مختلف شهر درگرفت ولی بخش هتل‌های لوکس برای دومین روز متوالی در آرامش بود.

یک مقام نیمه رسمی‌اظهار داشت در نبردهای روز چهارشنبه دست‌کم ۳۰ نفر کشته شدند. همزمان با ادامه نبردهای شدید در ترابلس و زغرتا و پیکارهای پراکنده در بیروت رهبران سیاسی لبنان گفتگوهای سیاسی خود را برای پایان دادن به بحران دنبال‌کردند.

ربودن کشتی

دیروز مردان مسلح‌مسلمان دست‌چپی یک کشتی باری رابه‌گروگان‌گرفتند رزمندگان مسلح وابسته به منهضت افراطی ۲٤ اکتبر، هستند. هنگامیکه کشتی باری‌ششصد تنی «ایزابلا» محموله کود شیمیائی خودرا دربندرشهر تریپولی تخلیه میکرد به تصرف مردان مسلح این نهضت درآمد. رباینگان تهدید کرد اگر به تقاضا - هایشان ترتیب‌اثر داده نشود کشتی را که با پرچم پاناما وارد آبهای لبنان شده‌است منفجر خواهند کرد.

«فرخ‌مقدم» رهبر نهضت افراطی ۲٤ اکتبر صاحبان کشتی را که دو ثروتمند لبنانی هستند متهم کرد که‌از فالانژیستهای دست راستی مسیحی‌پشتیبانی میکنند. وی گفت در قسمتهای حساس کشتی‌مو ادمنفجره کارگذارده شده واگر صاحبان کشتی بیدرنگ هزارتن آرد به‌فقرای تریپولی ندهند ونیز صاحبان کشتی از اضافه کردن‌حقوق کارکنان کشتی که مسلمان هستند خودداری ورزندآنها کشتی‌را منفجر خواهندکرد.

ژنرال‌گور : عربستان بزودی بااسرائیل درگیر میشود

بیت‌المقدس - رویتر - ژنرال «مردخای گور» رئیس ستاد ارتش اسرائیل دیروز اعلام کرد که عربستان سعودی بسرعت باجنگ‌افزار های فراوانی‌که از آمریکا دریافت میکند مسلح میشود بطوریکه در آینده نزدیک ، تبدیل به یکی از کشورهایی خواهد شد که در جهان عرب از ممالک درگیر با اسرائیل شناخته میشوند.

رئیس ستادنیروهای مسلح اسرائیل ضمن نطقی که برای دانشجویان دردانشگاه عبری این کشور ایراد می- کرد گفت :

بدیهی‌است که ما بطور مداوم مراقب تدارکات‌نظامی و تسلیحاتی در تمام‌کشور های عرب هستیم و یکی از ناراحت‌کننده‌ترین تحولات در این زمینه اینک در عربستان سعودی در جریان است.

اخبار کوتاه جهان

کمك امریکائیها به تروریسم

● لندن - آسوشیتدپرس- هارولد ویلسون نخست وزیرانگلستان دیشب‌گفت که آمریکائیان ایرلندی‌که به زادگاه‌اجدادشان پول میفرستند ممکن است ناآگاهانه از تروریسم و آدم کشی و خشونت و وحشیگری حمایت کرده باشند.

ویلسون در میهمانی شام کانون خبرنگاران آمریکایی‌در لندن‌اظهار داشت‌که‌از ۱۹۷۱تاکنون بیش از یک میلیون دلار پول از آمریکا به ایرلند فرستاد شده و مستقیما به مصرف حمایت از تروریسم رسیده است.

نماینده پارلمان منحله بحرین بازداشت شد

● بحرین - رویتر - یکی‌از نمایندگان دست‌چپی‌مجلس ملی منحل‌شده بحرین بنام «محسن‌مرهون» هنگامیکه در پایان یک مسافرت به کویت به‌بحرین بازمیگشت بازداشت شد. این‌گزارش از طرف پلیس بحرین‌داده شده است. بطوریکه‌منابع گزارش حاضر اظهار داشته‌اند هنوز علیه «مرهون» که عضو جناح چپی خلق در مجلس ملی منحله بحرین بود اتهامی عنوان نشده است.

کاسترو از توطئه های سیا سخن گفت

● میامی - اسوشیتدپرس- فیدل‌کاسترو نخست‌وزیر کوبا دیروز چهارشنبه ، اولین‌کنگره‌حزب‌کمونیست این کشور را در حضور بیش از ۳۰۰۰ نماینده‌حزب و ۸٦ نماینده خارجی در هاوانا افتتاح کرد و در سخنرانی افتتاحیه ، طوماری از تبه‌کاریهایی‌را که سازمان جاسوسی آمریکا - سیا - علیه‌کوبا مرتکب شده است ارائه داد.

کاسترو در قسمتی از سخنرانیش که به منزله تحلیل‌تاریخی ازسرگذشت رژیم وی ظرف ۱٦ سال گذشته بود، اظهارداشت که سازمان سیا در این مدت ده‌ها توطئه برای‌قتل رهبران انقلاب کوبا‌ترتیب داده است.

تخلیه پایتخت صحرا

● مادرید - رویتر - منابع نظامی اسپانیا دیروز گزارش دادند که در منتهی‌الیه جنوبی صحرای باختری اسپانیا جنگ میان چریکهای جبهه آزادی‌بخش صحرا (پولیزاریو) که بوسیله الجزایر حمایت میشود و نیروهای ارتش موریتانی همچنان ادامه یافته‌است. ازطرف دیگر فرماندار اسپانیائی صحرا اعلام‌کرد که سربازان اسپانیا بزودی العیون‌مرکزصحرا را تخلیه خواهند کرد.

اخبار کوتاه جهان

جشن فارغ‌التحصیلان جامعه مهندسین پلی‌تکنیك تهران

بامسرت بسیار از جنابعالی و بانو دعوت می‌نماید درجشنی که بمناسبت چهاردهمین دوره فارغ‌التحصیلی دانشکده پلی‌تکنیک از ساعت ۸بعداز ظهر روز پنجشنبه چهارم دیماه ۱۳۵٤ درهتل‌ونک برگزار میشود ، شرکت فرمائید

تلفن رزرو ۳۱۰٦۰۸ - ۳۱۲۸۰۲

Rood Centrifugal Pumps

تلمبه‌های آبیاری «رود»

۱ر۵ و ۲ و ۳ اینچ

بانیروی موتور ۳ و ۸ اسب توانائی پمپاژ ۳۵ تا ۹۰هزار لیتر درساعت بارتفاع ۵ تا ۸ مترساخت بزرگترین و معتبرترین کارخانه پمپ سازی امریکا

از تهران و شهرستانها نماینده معتبر میپذیریم

برای آگاهی بیشتر باتلفن ۸۲۵٦۳۵ یا نشانی‌زیر تماس بگیرید : تلمبه رود - صندوق پستی ۱٤٤۸-۱۱ - تهران

جرثقیلهای تمام هیدرولیکی گرو GROVE

انواع کامیونی - بیابانی - چرخ کوتاه

۲ تن الی ۱۲۰ تن

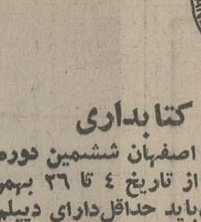

شرکت ماشینهای بالابر بامسئولیت محدود

تهران - تخت‌جمشید شرقی ٤۲۸ تلفن: ۷۵۷۰۰۱

موجود در تهران - تحویل فوری

امتحان گواهی‌نامه زبان‌انگلیسی از دانشگاه میشیگان

امتحان مقدماتی گواهی نامه میشیگان در تاریخ جمعه ۲٦ دیماه و امتحان نهائی آن در تاریخ جمعه ۳ بهمن ماه در انجمن ایران‌و آمریکا بعمل خواهد آمد. ثبت نام برای شرکت در امتحان مقدماتی از تاریخ شنبه۲۹آذر الی چهارشنبه ۲٤ دیماه از ساعت ۹ صبح الی ٦ بعد ازظهر در دفتر انجمن واقع در خیابان وصال شیرازی شماره ۷۵ انجام میگردد. داوطلبان باید قبلا مبلغ ۲۰۰ ریال حق شرکت‌درامتحان رابه حسابجاری شماره ۱۱ بانک‌صادرات شعبه ۳۰۰۰ خیابان وصال شیرازی پرداخت‌ورسید آنرا بایک قطعه عکس وکارت شناسائی در موقع ثبت نام ارائه نمایند.

در ضمن متذکر میگردد که این امتحان در تاریخهای فوق در شعبه های‌انجمن در اهواز، اصفهان، مشهد و شیراز نیز برگزار میگردد. آ-۳۹۲۰۸

انگلیسی - آلمانی - ایتالیائی - فرانسه

تافل - ری تافل - پرپ تافل - برای امتحان فوریه ۱۹۷٦

A.T.G.S.B. - برای ورود به دانشگاههای امریکا یا کانادا و مرکز مطالعات سیریت

G.R.E. - کنکور - اعزام - مدارس عالی

مکالمه - کلاسهای عمومی و خصوصی - لابراتوار زبان

ماشین‌نویسی - IBM - شورت‌هند

ثبت نام ترم

زبان

مؤسسه زبانهای خارجی

مرکز ۱ - خیابان پهلوی چند قدم بالاتر از چهارراه تخت جمشید شماره ۱۵۹

تلفن‌های ۶۶۶۶۵۰ - ۴۸۱۹۹ - ۶۶۲۵۳۱-۶۶۰۶۷۸

مرکز ۲ - خیابان شاه ساختمان آلومینیوم - طبقه پنجم تلفن ۶۶۰۸۲۹

مرکز ۳ - خیابان تخت جمشید روبروی هتل امیر کوچه خوشبختی شماره ۱۰۳

تلفن ۶۶۵۵۶۳

مؤسسه زبانهای خارجی پیشرو تعلیم سمعی و بصری زبان

انجمن کتابداران ایران

اکنا ILA 1345 • 1966

IRANIAN LIBRARY ASSOCIATION

ششمین دورهٔ آموزش کتابداری

انجمن کتابداران ایران با همکاری دانشگاه اصفهان ششمین دوره آموزش کتابداری را برای کتابداران استان اصفهان از تاریخ ٤ تا ۲٦ بهمن ۱۳۵٤ در اصفهان تشکیل می‌دهد. داوطلبان این دوره‌باید حداقل‌دارای دیپلم‌متوسطه باشند و کلاسها بطور فشرده روزی ۸ ساعت برگزار خواهد شد.

از داوطلبان تقاضا می‌شود گواهی اشتغال به کار کتابداری خود را بهمراه فتوکپی آخرین مدرک تحصیلی و یکقطعه عکس تا تاریخ دوشنبه ۱۵ دی ۱۳۵٤ به نشانی :

تهران ، صندوق پستی ۱۳۹۱- ۱۱ (کمیته آموزش)، ارسال دارند.

پارکر PARKER

محبوب‌ترین خودنویس جهان

اومیگ eumig

دوربین و پروژکتور ناطق

۸ میلیمتری

لومو پرینت LUMOPRINT

مشهورترین دستگاه فتوکپی الکتروستاتیك آلمانی

برای اطلاعات بیشتر و بازدید باما تماس بگیرید.

نماینده فروش محصولات مشهور جهان درایران.

شرکت ادکا EDKA CO.

خیابان‌سپهبدزاهدی- ۲۴۵

تلفن : ۸۳۰۵۲۸-۸۳٦۳۰۴

تعداد تعمیرگاه های اتومبیل در تهران اضافه خواهد شد

۶ هزار دانشجو به‌ستاد مبارزه با گرانفروشی پیوسته‌اند

★ دانشجویان به تصمیم راه‌آهن در مورد فروش بلیط در ایام نوروز اعتراض کردند

چهار گروه از دانشجویان عضو ستاد مبارزه با گران فروشی حزب با همکاری کارشناسان مسئول برای جلوگیری از تقلب و کم فروشی و همچنین تعیین وزن دقیق اوزان مورد استفاده کسبه مامور شدند. واحد های صنفی که روی کالا های خود برچسب می زنند که این‌کالا برای‌فروش نیست و یا برای تزئین و دکور است‌به‌جرم عدم‌عرضه کالا تحت‌تعقیب قرارخواهند گرفت.

۶ هزار دانشجو

مطالب فوق را ایرج‌علومی رئیس ستاد مبارزه با گران فروشی حزب‌دیشب دراجتماع ۵۰۰نفری دانشجویان‌دانشکده علوم ارتباطات اجتماعی، مدرسه عالی ادبیات و زبان های خارجی و دانشگاه های تهران و ملی که به ستادمبارزه با گران‌فروشی حزب‌پیوسته‌اند عنوان کرد و ضمن تشریح پیشرفت کار های مبارزه با گران فروشی گفت :

تا امروز ۶ هزار و ۵۵۴ نفر از دانشجویان به ستاد مبارزه با گرانفروشی حزب پیوسته‌اند و فعالیت وسیع‌و گسترده‌ای علیه گرانفروشی دارند و درصمیمیت وشهامت این مبارزه ملی سهم عمده‌ای را ایفا میکنند.

رسیدگی به گرانفروشی

رئیس ستاد مبارزه باگران فروشی افزود : ما بدنبال معنویت کار مبارزه با گران فروشی هستیم و میخواهیم جامعه تجهیز شود تا گران فروشی ریشه کن گردد.

علومی درمورد فعالیت‌های تازه دانشجویان‌گفت :فهرست قیمت کالا های مورد نیاز و ضروری‌در اختیاردانشجویان ستاد گذارده‌میشود تاباسرعت به تخلف واحد های صنفی رسیدگی کنند.

برای تسریع در این امرو تحت تعقیب قرار دادن‌متخلفان ستاد مبارزه با گران‌فروشی حزب تمام امکانات وتسهیلات لازم را فراهم کرده است.

علومی‌اضافه کرد:تقسیمات تهران از نظر تسریع در امر مبارزه با گرانفروشی به ۳۰ منطقه امروزپایان یافت‌وبزودی ستاد های‌منطقه‌ای در هرمحل با همکاری‌گروه های‌دانشجوئی و مردم کار خود را دنبال خواهند کرد.

تعمیرگاهها

رئیس ستاد مبارزه باگران فروشی حزب در پاسخ به سئوال یکی از دانشجویان‌در مورد این نکته که مردم دل خونی ازتعمیرگاه های‌اتومبیل دارند گفت :

با وزارت کار مذاکراتی شده است‌تاگروهی‌ازدا وطلبان را در این زمینه آموزش‌فنی بدهند و باصدور پروانه‌ایجاد تعمیرگاه بنام آنان به تعداد تعمیرگاه های موجود افزوده خواهد شد تا تسهیلات لازم برای تامین خدمات‌و سرویس مورد نیاز تامین گردد ، امادر عین حال علیه افزایش هزینه خدمات و سرویس تعمیرگاه های اتومبیل‌و وسایل‌ولوازم خانگی مبارزه خواهد شد و متخلفان به شدت تحت تعقیب قرار خواهند گرفت.

اعتراض به راه‌آهن

در این اجتماع گروهی از دانشجویان باین تصمیم راه آهن که به دانشجویان از ۱۵ اسفند تا ۱۵ فروردین بلیط نیمه بهای دانشجوئی نمی - فروشد بشدت اعتراض و عنوان کردند که تنها در این فرصت است‌که‌آنان وقت‌دارند تا به شهرستان های‌خود بروند یا در ایام تعطیلات نوروزی‌به سفر بروند و از ستاد مبارزه با گران فروشی حزب‌خواستند تا در این زمینه که عدم‌عرضه خدمت بوسیله‌یکی‌از سازمانهای دولتی است اقدام لازم انجام شود.

گوشه‌ای از اجتماع ۵۰۰نفری دانشجویان‌دانشکده علوم‌ارتباطات اجتماعی ومدرسه عالی ادبیات‌و زبان های خارجی دانشگاه های تهران‌که‌بستاد مبارزه‌باگرانفروشی حزب رستاخیز ملت ایران پیوستند.

دانش‌آموزان شبانه از پرداخت شهریه معاف میشوند

دانش آموزان کلاس های شبانه دبیرستان های دولتی و غیر دولتی در صورت سپردن تعهد خدمت از پرداخت‌شهریه معاف خواهند شد.

این تصمیم که در اجرای فرمان شاهنشاه مبنی‌بر تامین آموزش رایگان‌در همه‌سطوح تحصیلی اتخاذ شده است شامل دانش آموزان مردود نمی شود.

قبلا فقط کارمندان دولت، در دبیرستان های شبانه از پرداخت شهریه معاف بودند.

گرانفروشان در پای میز محاکمه

محاکمه گرانفروشان و متخلفان از مقررات نظام‌صنفی همچنان در دادگاههای کیفر گرانفروشان ادامه دارد. در ادامه این مبارزه در ۲۱دادگاه جنحه مامور رسیدگی به‌پرونده های گرانفروشان‌گروه دیگری ازکسبه متخلف ظرف ۲۴ساعت گذشته جریمه شدند.

در شعبه ۵۹ دادگاه کیفر گرانفروشان، سیدرضاماسه‌ای خواربارفروش خیابان سینا به پرداخت ۵۰ هزار ریال جزای نقدی محکوم شد.

در شعبه ۵۷ دادگاه کیفر گرانفروشان ـ به ریاست‌آقای بابانوری‌افشار و دادرسی‌آقای صادق ظاهنی قاضی دادگاه ـ چند تاجر بازار و لوازم‌منزل فروش تیمچه حاجب‌الدوله جریمه شدند. از جمله آقای خندان لوازم منزل فروش که به پرداخت ۳۰هزار ریال‌جزای نقدی و ۳۹ کاسب دیگر از همین گروه که هرکدام به پرداخت جرائم از ۲۵۱۰ ریال تا ده هزار ریال محکوم شدند.

در شعبه ۵۸ دادگاه سیار کیفر گرانفروشان ـ به‌ریاست آقای نصراله وقایی ـ یک تولیدکننده سماورهای نفتی‌بنام محمود پایدار، یک فروشنده وسایل نفت و گاز و الکتریک و یک سنگ فروش به‌پرداخت ۲۰ هزار ریال، و ۶ کاسب دیگر به جرائم تا ۶ هزارریال محکوم شدند.

در شعبه ۵۶ دادگاه سیار کیفر گرانفروشان ـ به‌ریاست آقای خیرمراد جلیلوند ـ ۹ کاسب متخلف تهران‌نو ازجمله یک آهن‌فروش، صاحب یک تعمیرگاه و یک پارکینگ‌دار وچند خواربارفروش ولبنیات فروش جریمه شدند.

درشعبه ۵۷ دادگاه سیار کیفر گرانفروشان ـ به ریاست آقای یحیی جلیلوند ـ داود زرین‌پناه صاحب فروشگاه پوشاک«تیک‌تکس»در چهارراه امیراکرم، شهین پوررازقی صاحب رستوران پریکان در چهارراه پهلوی بالا، ملیحه سالک صاحب بوتیک سالک‌در بازار شانزلیزه و یک‌تعمیرکار کفش به پرداخت جرائم از ۵۰۰۱ ریال تا ۲۰ هزار ریال محکومیت یافتند.

سومین امتحان اعزام دانشجو

سومین امتحان اعزام‌دانشجو به خارج‌روز جمعه ۲۸ آذر ماه برگزار خواهد شد.

شرکت کنندگان در این امتحان در زبان های خارجه انگلیسی، فرانسه و آلمانی باید به ۷۵ سئوال پاسخ‌دهند. کسانی در این آزمون پذیرفته خواهند شد که ۵۰ نمره از ۱۰۰ نمره رابدست آورند.

سازمان امور دانشجویان حوزه های امتحانی داوطلبان شرکت درامتحان اعزام‌دانشجو به خارج رادانشگاه های ملی صنعتی آریامهر، دانشکده علم و صنعت، مدرسه عالی گروه فرهنگی آذر، دبیرستان بازرگانی، دبیرستان دخترانه رضا شاه کبیر اعلام کرده است.

نتایج این امتحان در هفته اول دیماه‌اعلام میشودو پذیرفته شدگان میتوانند برای اخذ پذیرش و گذرنامه به سازمان امور دانشجویان مراجعه‌کنند.

لیفت تراک استیل اسلینگن ساخت آلمان
EUROPE'S FORK TRUCK
STILL-ESSLINGEN
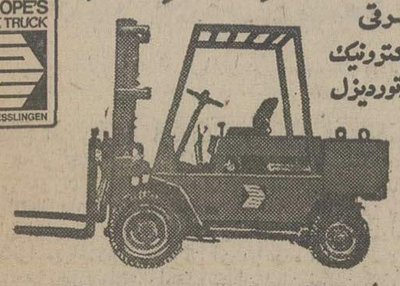
برقی
الکترونیک
موتورودیزل
ظرفیت از ۶۰۰ کیلو الی ۱۵ تن
با موتور دیزل دویتس دوانفجاری اختصاصی بدون دود و موتور دیزل نیز
نماینده انحصاری وزنه (شرکت سهامی خاص)
خیابان ایزنهاور ۶۴۶ تلفن ۸۴-۹۵۰۰۸۱

سرند و پیراتوری
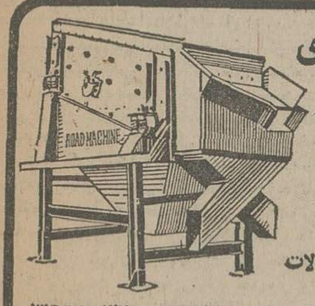
در اندازه و ظرفیتهای ۶۰ تا ۲۰۰ تن در ساعت
رُدماشین
شرکت بامسئولیت محدود
تولیدکننده ماشین آلات راه و ساختمان
سعیری جنوبی ـ نبش آبانان ـ ساختمان سماوات ـ تلفن ۳۱۹۶۵۷-۳۰۲۵۲

اخترماشین
نماینده انحصاری
کارخانه اسفالت WIBAU
ظرفیت ۱۲۰ تن در ساعت
برای تحویل آماده است

آدرس: خیابان فرودسی شمالی شماره ۱۳۵ تلفن: ۸۲۴۸۹۹ ـ ۸۲۴۰۹۳ ـ ۸۲۶۴۵۳

گروه ۴۷۴ حج
به سرپرستی حاج سید اسدالله خلیلی مدینه آخر
تماما صحیح و سالم هستند.
سیف‌الله تهرانی

گروه مهندسین تکنو
ام، آر، ام
سفارشات ساخت و نصب انواع ماشین آلات واسکلت فلزی طراحی وتفکیک نقشه‌های فنی تحت نظر مجرب ترین گروه مهندسین پذیرفته میشود تلفن ۹۷۷۵۴۰
نشانی: خیابان آیزنهاور خیابان بهبودی جنب‌بانک‌ایران‌شهر شماره ۹۸ صندوق پستی ۲۱۷۹

از امشب فقط در
سینما حافظ
نمایش دهنده محصولات ممتاز سینمای هند
برای اولین مرتبه
گناه یک زن
باشرکت: سونیل‌دات ـ ناندا

K.M. اطلاعیه K.M.
کارخانجات مقدم
پارچه‌های مقدم در نمایشگاههای مقدم (آدرس‌های زیر)
با قیمت‌های یکنواخت در دسترس هم‌میهنان عزیز می‌باشد
نمایشگاههای کارخانجات مقدم در تهران

ردیف	نام	آدرس	تلفن
	نمایشگاه مرکزی ۱	خیابان‌شاه پاساژ ۴۸	۴۷۰۴۹
	نمایشگاه مرکزی ۲	خیابان شاه پاساژ۴۸ (نبش‌کوچه‌گودرز)	۶۶۸۴۴۲
	نمایشگاههای مقدم در مناطق شمالی تهران		
۱	نمایشگاه دست‌چین	خیابان زرتشت شماره ۸۸	۶۵۷۷۱۲
۲	نمایشگاه جوانان	خیابان شاه عباس‌کبیر شماره ۱۱۰	۸۳۷۸۹۳
۳	نمایشگاه گلچین ۱	خیابان سپهبد زاهدی روبروی بیمه بورکشایر	۸۳۲۳۴۵
۴	نمایشگاه گلچین ۲	خیابان قدیم شمیران روبروی سینما ریولی	۷۶۳۳۴۳
۵	نمایشگاه نقش‌آفرین	خیابان امیرآباد‌شمالی روبروی بانک ملی	۶۵۲۸۵۶
۶	نمایشگاه آپادانا	خیابان مهرشاه (آپادانا) نزدیک فرح‌شمالی	۸۵۵۱۹۸
۷	نمایشگاه شهباز	خیابان پارک (وزرا) شماره ۱۳۸	۶۲۵۷۰۰
	نمایشگاههای مقدم درمناطق شرقی تهران		
۸	نمایشگاه شهناز	خیابان شاهرضا میدان فوزیه اول خواجه نصیر طوسی	۷۵۳۱۰۱
۹	نمایشگاه ژاله	میدان ژاله جنب پمپ‌بنزین	۳۴۰۸۰۹
۱۰	نمایشگاه شهریار	نارمک میدان هفت‌حوض	۷۹۰۹۱۰
درشرف تاسیس ۱۱	نمایشگاه نظام آباد	خیابان نظام آبادشمالی روبروی چهارده متری لشگر	—
	نمایشگاههای مقدم درمناطق غربی تهران		
۱۲	نمایشگاه آذربایجان	خیابان آذربایجان مقابل مسجد لولاگر	۹۶۰۸۴۹
۱۳	نمایشگاه گنجینه	خیابان تاج روبروی نمازی سوم	۹۳۷۹۲۹
	نمایشگاههای مقدم در مناطق مرکزی تهران		
۱۴	نمایشگاه لارژ	خیابان لاله‌زار نو چهارراه مهنا	۳۱۶۱۰۰
۱۵	نمایشگاه ارمغان	خیابان شاهرضا بین بهار و کورش‌کبیر	۷۶۱۲۷۷
۱۶	نمایشگاه شاهرضا	خیابان شاهرضا ساختمان انوشیروان دادگر	۴۸۷۴۵
۱۷	نمایشگاه دانشگاه	خیابان شاهرضا روبروی دانشگاه تهران	۶۶۴۹۰۸
۱۸	نمایشگاه لاله‌زار	خیابان لاله‌زار نزدیک سینما رکس	۳۹۳۴۵۲
درشرف تاسیس ۱۹	نمایشگاه مخبرالدوله	میدان ۲۸ امرداد	—
درشرف تاسیس ۲۰	نمایشگاه منیریه	خیابان منیریه نبش‌کوچه اجلال‌الدوله	۵۳۷۱۳۰

نمایشگاههای کارخانجات مقدم در شهرستانها

ردیف	نام	آدرس	کد	تلفن
۱	نمایشگاه دشت نظرآباد	شهر صنعتی نظرآباد کیلومتر ۸۵ تهران ـ قزوین	۰۲۳	۹۷۴۰۲۱
۲	نمایشگاه کرج	میدان کرج پاساژ کمالی	۰۲۲۲۱	۲۷۱۶-۲۹۹۸
۳	نمایشگاه قزوین	قزوین خیابان فردوسی	۰۲۸۱	۶۴۵۰-۶۴۴۰
۴	نمایشگاه مشهد ۱	خیابان دانشگاه جنب سینما دیاموند	۰۵۱	۳۷۷۶۰
۵	نمایشگاه مشهد ۲	خیابان احمدآباد جنب بیمارستان فرح	۰۵۱	۳۷۸۵۰
۶	نمایشگاه مشهد ۳	خیابان دروازه طلائی	۰۵۱	۲۹۰۸۱
۷	نمایشگاه تبریز	خیابان امین جنب‌سینماتخت‌جمشید	۰۴۱	۲۳۴۲۸
۸	نمایشگاه بابل	خیابان بازار خیابان شهریارپور	۰۲۴۱	۳۸۲۰
۹	نمایشگاه اصفهان	میدان ۲۴ اسفند جنب‌سینما ساحل	۰۳۱	۳۱۳۳۴
۱۰	نمایشگاه رضائیه	خیابان پهلوی ساختمان هتل‌پارک	۰۴۴۱	۲۹۷۸
۱۱	نمایشگاه رشت	خیابان پهلوی روبروی سینما کورش	۰۲۳۱	۲۲۶۳۶
۱۲	نمایشگاه رودسر	خیابان رضاشاه کبیر جنب فرمانداری		۸۷۹
۱۳	نمایشگاه زنجان	خیابان پهلوی چهارراه فرمانداری	۰۲۸۲۱	۴۸۵۶
۱۴	نمایشگاه شیراز	خیابان زند جنب سینما آریانا	۰۷۳۱	۳۷۱۴۱
درشرف تاسیس ۱۵	نمایشگاه رشت ۲	خیابان رضاشاه کبیر	—	—
درشرف تاسیس ۱۶	نمایشگاه کرمانشاه	خیابان‌کورش‌کبیر چهارراه چهل متری جنب کفش‌بلا	—	—
درشرف تاسیس ۱۷	نمایشگاه اهواز	خیابان نادری	—	
درشرف تاسیس ۱۸	نمایشگاه یزد	بلوارشاهرضا روبروی امام‌زاده جعفر	—	—

جروک نشدن، نگهداری اطو، آب نرفتن، دوام عالی، وطرحهای متنوع در پارچه‌های مقدم زبانزد خاص وعام است

پشم خالص نو
PURE NEW WOOL

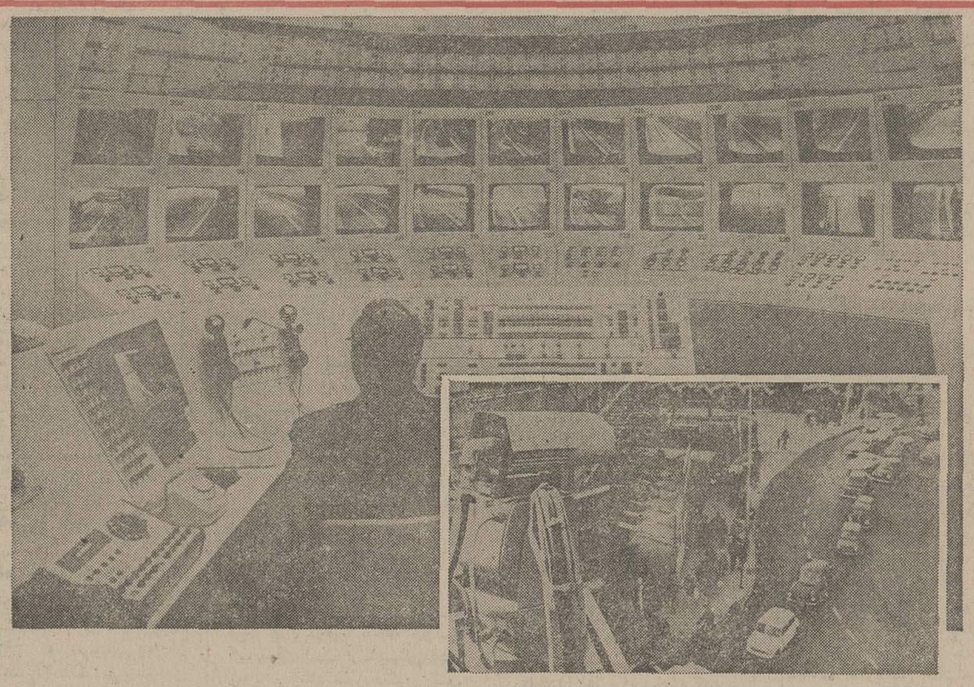
اطاق فرمان کامپیوتری کنترل ترافیک

PHILIPS

تکنولژی پیشرفته فیلیپس در اختیار شماست

بزرگترین شهرهای اروپا برای کنترل ترافیک شهری از سیستم کامپیوتری «ترافیک کنترل» فیلیپس استفاده میکنند.

مرکز تلفن الکترونیک | دستگاههای مخابرات | میکروسکوپ الکترونیک | لوازم اندازه‌گیری | اشعه ایکس صنعتی

شرکت فیلیپس ایران (سهامی خاص)
خیابان شاهرضا ـ شماره ۳۱۵ ـ ساختمان فیلیپس ـ تلفن ۵ ـ ۶۶۲۲۸۱
علامت برتری و اطمینان

۵

انگلیسی بیاموزید
با نوار کاست مکالمات انگلیسی، همراه با کتاب
تهران صندوق پستی ۱۳۱۴۳۵ تلفن ۳۰۵۲۰۰

صاحبان صنایع و بازرگانان کشور
الاخاء
تنها مجله عربی زبان ایران از گروه نشریات موسسه اطلاعات
با داشتن نمایندگی در ۱۲ کشور عربی،
روزهای شنبه منتشر میشود

اخبار داخلی

کنفرانس اسلامی برای حل مسئله لبنان دعوت میشود؟

بدنبال فرمایشات شاهنشاه آریامهر درمراسم سلام عیدقربان دایر بر لزوم همکاری همه کشورهای اسلامی جهت یافتن راه حلی برای بحران لبنان، دکتر جعفرندیم، معاون بین‌المللی وزارت خارجه صبح امروز اعلام کرد تماسهائی بین عباس خلعتبری وزیر خارجه و چندتن از سفیران عرب و مسلمان مقیم دربار شاهنشاهی صورت گرفته است. دکتر ندیم ضمن اشاره به‌بیانات شاهنشاه اظهار داشت درجائیکه فرانسه و پاپ اعظم نیز برای حل بحران لبنان دست به اقداماتی زده‌اند ، ایران معتقداست سازمان کنفرانس اسلامی که مرکز آن در جده میباشد میتواند بعنوان مرجعی جهت یافتن راه‌حل بحران لبنان فعالیت کند.

معاون بین‌المللی وزارت امورخارجه تاکید کرد از آنجا که تشکیل کنفرانس اسلامی منوط به تقاضای تشکیل آن ازطرف کلیه اعضای سازمان فوق است، لذا ایران ابتکار دعوت‌تشکیل کنفرانس را برعهده نگرفته، بلکه رهبر ایران در مراسم سلام عید قربان توجه سایر ممالک اسلامی را به امکان فعالیت کنفرانس اسلامی جهت حل بحران لبنان جلب کرده است .

از آنجا که اجلاس عادی بعدی کنفرانس اسلامی قرار است در بهار آینده در استانبول تشکیل گردد. درصورت تمایل‌کلیه اعضای کنفرانس، عربستان سعودی که میزبان کنفرانس است باید دعوتی برای تشکیل یک کنفرانس فوق‌العاده از وزیران خارجه کشورهای اسلامی بعمل آورد.

دکتر ندیم افزود بدیهی است اگر عکس‌العمل همه‌کشورهای مسلمان نسبت به تشکیل کنفرانس اسلامی جهت بررسی اوضاع لبنان مثبت و مناسب باشد، در آنصورت ایران نیز بعنوان عضوی از کنفرانس، تقاضای تشکیل گردهم‌آئی وزیران خارجه کشورهای عضو کنفرانس اسلامی را خواهد کرد.

وی گفت وزارت خارجه‌ایران کلیه‌سفیران شاهنشاه‌آریامهر در کشورهای عرب و مسلمان را درجریان اوضاع گذارده و هم‌اکنون منتظر دریافت عکس‌العمل کشورهائی است که سفیران آنها با وزیر خارجه ایران ملاقات کرده‌اند.

معاون بین‌المللی وزارت خارجه گفت از اظهارنظرهای موافق پرزیدنت فرنجیه رئیس جمهور و کامیل شمعون وزیر کشورلبنان که‌هردو مسیحی‌میباشند درموردامکان بررسی‌اوضاع لبنان‌توسط کنفرانس‌اسلامی چنین‌برمی‌آید که‌جامعه‌مسیحی لبنان نیز از این امر استقبال خواهد کرد. وی افزود کنفرانس‌اسلامی درصورت بررسی اوضاع لبنان، هدفی جز برقراری صلح و آرامش و مساوات نخواهد داشت و از یکطرف مخاصمه به زیان طرف دیگر جانبداری نخواهد کرد. ندیم ضمن اظهار این امر که لبنان کاملا موافق اقدام کنفرانس اسلامی است اضافه کرد هنوز لزومی برای تماس‌ایران با دبیرخانه کنفرانس‌اسلامی وجود نداشته است .

در اماکن عمومی

برگزاری جشن شب ژانویه محتاج اجازه است

شهربانی کشور ضمن صدور اعلامیه‌یی ازصاحبان اماکن عمومی خواست قبل‌از برگزاری جشن شب‌ژانویه، از اداره اماکن عمومی شهربانی اجازه قبلی دریافت نمایند . متن اعلامیه شهربانی از اینقراراست: « بدینوسیله باطلاع صاحبان اماکن عمومی‌میرساندچنانکه قصد برگزاری جشن شب ژانویه رادر محل کار خود داشته باشند ، بایستی قبلا اجازه مخصوص‌از اداره‌اماکن‌عمومی شهربانی‌کشور اخذنمایند ودر صورتیکه اقدام به اخذ اجازه‌قبلی‌ننمایند،از برگزاری جشن در محل کار آنان جلوگیری خواهد شد.»

شرایط پذیرش دانشجو اعلام شد

شورای منتخب معاونان آموزشی‌دانشگاهها وموسسات آموزش عالی کشور در جلسه دیروز تصمیم قطعی خود رادر مورد روش انتخاب دانشجو برای سال تحصیلی ٥٦ ـ ٥٥ اعلام داشت .

روش انتخاب دانشجو برای سال تحصیلی آینده براساس معدل نهائی کتبی و آزمایش همگانی‌شامل‌استعدادتحصیلی، فرهنگ ملی و فارسی ، زبان خارجه و امتحان آمادگی‌ناظر گروه های متجانس دانشگاهی خواهد بود .

داوطلبان فقط باید برای‌یک گروه از گروه های چهارگانه ثبت نام کنند . گروه های‌تعیین شده عبارتند از گروه اول پزشکی ، علوم طبیعی و رشته های وابسته ، گروه دوم علوم ریاضی ،مهندسی و رشته های وابسته ،

گروه سوم ادبیات و علوم انسانی زبان های خارجی و رشته‌های وابسته ، گروه‌چهارم علوم اجتماعی و علوم اداری و رشته های وابسته .

ضمنارشته های هنری‌بطور مستقل‌برای‌سال تحصیلی آینده دانشجو خواهند پذیرفت و از داوطلبان‌رشته‌های هنری‌علاوه برگزاراندن‌آزمایش همگانی یک امتحان دیگر بعمل می‌آید .

درمورد روش انتخاب‌دانشجو برای‌نیمسال دوم تحصیلی‌طبق تصمیمات گرفته شده برای موسسات و دانشگاه های‌دولتی و بعضی‌ازموسسات خصوصی که وزارت علوم و آموزش عالی اجازه پذیرش دانشجو را برای‌آندسته داده است‌بصورت متمرکزدانشجو پذیرفته میشود یعنی‌دانشجویان برمبنای معدل نهائی کتبی ، آزمایش همگانی و ریز نمرات تعدادی ازدروس اختصاصی‌سال ششم وبرحسب تشخیص کمیته های مربوط پذیرفته خواهند شد .

سازمان سنجش آموزش‌کشور امروزاعلام کرد آگهی پذیرش دانشجوبرای‌نیمسال‌دوم را در اوایل هفته آینده منتشرخواهد کرد .

پیش‌بینی هواشناسی درباره

هوا در ۳ روز آینده

در سه روز آینده هوا در مازندران مساعدوگیلان دارای بارندگی خفیف است . در نیمه جنوبی ایران در این مدت باران ریزش خواهد کرد .

هواشناسی وضع هوای سه روز آینده‌رابشرح زیر پیش‌بینی کرد :

هوای مازندران طی این مدت آفتابی ومطلوب است ولی هوای گیلان گاهی ابری همراه با بارندگی موقت و مه‌آلود خواهد بود .

در همین مدت هوای‌بندرعباس، آبادان و اهوازومناطق جنوبی کشور همراه با بارندگی‌خواهد بود . در غرب کشور نیز برف و رگبار خفیف ریزش خواهد کرد .

هوای مشهد نیمه‌ابری میباشد و طی این مدت نسبتا خوب خواهد بود .

هوای تهران و مناطق‌مرکزی نیمه ابری‌گاهی‌تمام ابری‌احتمالا با بارندگی خفیف است .

جلسه شورایعالی هماهنگی و نظارت بر توسعه مناطق ساحلی دریای خزر دیروز درپیشگاه شهبانو فرح تشکیل شد. درعکس ازچپ براست همایون جابری انصاری وزیر مسکن‌وشهرسازی، غلامرضا کیانپور وزیر اطلاعات و جهانگردی ، ایرج‌وحیدی وزیر نیرو، منصور روحانی وزیر کشاورزی ومنابع طبیعی ، جواد شهرستانی وزیر راه و ترابری ،رضاصدقیانی وزیر تعاون وامور روستاها، اسکندر فیروز معاون‌نخست‌وزیر و رئیس سازمان حفاظت محیط زیست در پیشگاه شهبانو دیده میشوند.

اوامر علیاحضرت شهبانو درباره

عملیات عمرانی وساختمانی درسواحل دریای خزر

دربیشگاه علیاحضرت‌شهبانوی ایران جلسه شورای عالی هماهنگی و نظارت بر توسعه مناطق ساحلی دریای خزر در کاخ نیاوران تشکیل شد . دراین جلسه مسائل گوناگونی که در ارتباط با حفظ و حراست منابع طبیعی و زیبای مناطق ساحلی دریای خزر و جلوگیری از آلودگی محیط زیست و همچنین ایجادتسهیلات لازم برای استفاده هرچه‌بیشتر مردم و مشارکت آنها درازدیاد تسهیلاتی که‌درزمینه برنامه‌های عمرانی و رفاهی منطقه میباشد مورد بحث قرار گرفت . علیاحضرت شهبانو در هر یک از مواد مورد بحث و بویژه در زمینه انطباق عملیات عمرانی و ساختمانی و مستحدثاتی که‌درسواحل دریای خزر بوجود میاید و هماهنگی آن با ضوابط و معیارها ، اوامر مشروحی صادر فرمودند. در این جلسه همچنین مقرر گردید که انجام کلیه بررسی های فوق در دبیرخانه شورای عالی هماهنگی و نظارت بر توسعه مناطق ساحلی دریای خزر که مرکز آن در چالوس است مورد رسیدگی قرارگرفته و با نظر این شورا وسیله سازمان های اجرائی مسئول و یا بخش خصوصی بموقع اجرا درآید .

والاحضرت شاهپورعبدالرضا از پاکستان بازگشتند

بوتو برای شاهنشاه پیام فرستاد

والاحضرت شاهپور عبدالرضا که دوشنبه گذشته بمنظور بازدید خصوصی به پاکستان رفته بودند، دیشب به تهران مراجعت کردند.

والاحضرت در این مسافرت با آقای ذوالفقار علی‌بوتو ملاقات کردند و پیام شاهنشاه آریامهر را به نخست‌وزیر پاکستان ابلاغ‌نمودند. ازطرف نخست‌وزیر پاکستان به‌افتخار والاحضرت در کراچی‌ضیافتی برپا شدکه در ان وزیر اول ، وزیر اطلاعات و همچنین‌سفیر شاهنشاه آریامهر در پاکستان و سفیر پاکستان در ایران شرکت داشتند.

بعدازظهرهمانروز والاحضرت بمنظور بازدید از فعالیتهای حفاظت زیست پاکستان عازم «میانوالی» و «کالاواغ»شدند.

والاحضرت دیروز در راه مراجعت به تهران در فرودگاه اسلام‌آباد به خبرنگاران‌اظهار داشتند پاکستان‌عضویت‌شورای بین‌المللی منابع طبیعی را قبول کرده است. والاحضرت در سپتامبر گذشته به ریاست این شورا انتخاب شدند.

در پاسخ خبرنگاری که سئوال کرد آیا والاحضرت‌از طرف آقای ذوالفقار علی‌بوتو پیامی برای شاهنشاه ایران دارند، والاحضرت جواب مثبت دادند ولی‌درمورد مفاد این پیام توضیحی ندادند .

جاعلین اوراق معافی وظیفه‌دستگیر شدند

پنجاه نفر از اعضای باند جاعلین برگ معافیت خدمت وظیفه عمومی در تهران و شهرستانها شناخته ودستگیر شدند. اعضای این باند با درست‌کردن‌عقدنامه وشناسنامه جعلی برای مشمولان معافیت کفالت یا پزشکی دریافت می‌کردند.

اعضای این باند پس از کشف باندی که اعضای آن‌قبلا دستگیر شده‌بودند، شناخته شدند .

در شناسنامه‌های جعلی که توسط اعضای باند جاعلین معافیت نظام وظیفه درست‌شده بود گاه یک زن بعنوان همسر سه مرد نامش در شناسنامه‌های مختلف چند مشمول گنجانیده شده بود . در حال حاضر بازجویی از اعضای‌این باند بزرگ که با فریب افراد بیسواد مبادرت به دادن‌معافیت جعلی به آنها میکردند ادامه دارد .

معافیتهائی که وسیله‌اعضای این باند گرفته شده و دردست مشمولان است از درجه اعتبار ساقط و پس از بررسیهای‌لازم جمع‌آوری خواهد شد.

۱۳٦ هتل ومجتمع جهانگردی جدید

★ ایران سالی ۷۰ میلیون دلار از ٥۰۰ هزارتوریست درآمد دارد .

ایران سالی ۷۰ میلیون دلار از نزدیک به‌پانصد هزارتوریست درآمد دارد این تعداد تا پایان مهرماه به ۹۰۰ هزار نفر خواهد رسید.

این مطلب را دکتر غلامرضا کیانپور وزیراطلاعات و جهانگردی بعداز ظهر دیروز در اجتماع گروهی از استادان و دانشجویان و اعضای هیات‌علمی دانشگاه تهران اعلام کرد .

کیانپور که ترازنامه اجرای طرح های توسعه جهانگردی را تشریح میکرد گفت : بارهبری های خردمندانه شاهنشاه آریامهر در موقعیت بسیار مطلوبی قرار گرفته و برنامه ریزی جهانگردی باید باحفظ عوامل تاریخی و سنتی کشور هم آهنگ باشد .

وزیر اطلاعات و جهانگردی گفت : اکنون در حدود پنج میلیون نفر جهانگرد داخلی‌داریم که برنامه های فعلی این رقم‌راتا ۸۰ میلیون نفر بالا خواهدبرد.

دکتر کیانپور یکی از راههای توسعه ایرانگردی را تنظیم‌برنامه تعطیلات تابستانی مدارس و دانشگاهها بر شمرد و گفت اگر تعطیلات خاص تابستان نباشد و بین فصول مختلف تقسیم گردد امکان استفاده از جاذبه های جهانگردی کشور برای همه‌فراهم میشود .

وزیر اطلاعات در مورد توسعه تاسیسات جهانگردی‌گفت: هم اکنون ٤۱۳ هتل درجه بندی شده با ۲۰٤٦۰ تخت در کشور داریم و براساس برنامه های در دست اجرا تا پایان سال ٥٦این رقم به ٥۰ هزار تخت خواهد رسید اکنون ۱۳٦ طرح دردست اجرا داریم که پس از تکمیل ۲۰ هزار تخت بر تخت های فعلی افزوده خواهد شد برای فعالیتهای جهانگردی در برنامه پنجم حدود ده میلیاردریال‌اعتبار مستقیم در نظر گرفته شده ، که در مقایسه با چهار میلیارد ریال اعتبار برنامه‌چهارم امکانات‌بسیار بیشتری در اختیارمان گذارده میشود .

دراین زمینه صنایع کشور هم سهمی در حدود ٥ میلیارد ریال بعهده گرفته است .

وزیر اطلاعات اضافه کرد سه بانک توسعه صنعتی و معدنی ایران ، بانک اعتبارات صنعتی‌و بانک توسعه سرمایه گذاری بر اساس مصوبه شورایعالی‌اقتصاد اجازه یافته‌اند در صنعت جهان‌گردی و توسعه هتل ها ازمنابع داخلی و خارجی سرمایه گذاری کنند ، ازاین منبع نیز استفاده شده ومیشود تا طرح های‌آسان بابهره ٦درصد ومدت بازپرداخت بیست سال در اختیار سرمایه گذاران برای ایجاد هتل گذارده شود .

برف‌شیشه‌ای درجاده‌های آذربایجان

★ هوای مازندران آفتابی و گیلان ابریست

دیشب در تبریز بمدت دو ساعت برف بارید. بعلت ریزش برف در باند فرودگاه تبریز صبح امروز پرواز هواپیمای تهران ـ تبریز، بایکساعت تاخیر صورت‌گرفت.

قطار مسافربری تهران ـ تبریز هم‌امروز بادو ساعت تاخیرواردتبریز شد .

اداره‌کل راه و ترابری‌آذربایجان شرقی اعلام‌کرد بر اثر ریزش‌برف شیشه‌ای در اکثر راههای‌استان، سطح جاده‌ها یخبندان است.

در خلخال ،اردبیل ، مشکین شهر و اهر دیشب برف سنگینی به‌زمین نشست.

دیشب اتومبیل پیکان ۲۲٤۸٤ تهران که در جاده ماشین سازی تبریزحرکت میکرد . با تریلری برانندگی علی‌اصغر تصادف کرد وخلیل یکی ازسرنشینان اتومبیل دراین حادثه کشته شد و ۳ نفر آسیب دیدند.

● ریزش برف و باران که‌از ساعت ۳ بعد ازظهر دیروز در اراک آغاز شده بود، بمدت ٦ ساعت ادامه داشت.

● ریزش برف همدان که از ٤۸ ساعت پیش آغاز شده بود ، تاساعت ٥ بامداد امروز ادامه داشت.

فرودگاه همدان بااینکه بازاست ولی‌امروزپرواز هواپیماها بعلت بدی‌هوا انجام نشد.

● هوای شهرهای گیلان امروز ابری بود و هوا در مازندران از جمله آمل وچالوس آفتابی بود.

۱۱٥ حاجی ایرانی در آتش‌سوزی مجروح شدند

امروز یک مقام رسمی اعلام کرد :

مجروحان ایرانی آتش ـ سوزی منا جمعا ۱۱٥ نفر بودند که ۳۷ نفر آنها در بیمارستان صحرائی جمعیت شیروخورشید سرخ بستری شدند و بقیه بتهران اعزام شدند .

از این عده ۲۷ نفر دچار شکستگی و بقیه دچار سوختگی‌های سطحی‌هستند که خطری آنها را تهدید نمیکند.

برنامه‌جامع کشت کشور

کشاورزی را از صورت‌عادت و دلخواه خارج میکند

ایران میتواند به مصرف خود کفائی در تولید گندم برسد، مشروط براینکه‌واردات گوشت قرمز و شیر همچنان حفظ شود و بعکس خودکفائی در تولید پروتئین‌حیوانی منجر به کاهش جدی تولید گندم خواهد انجامید.

این مطلب را مهندس‌منصور روحانی وزیر کشاورزی و منابع طبیعی هنگام گشایش جلسه تشریح و توضیح برنامه جامع کشت سالانه کشور که درهتل اوین تشکیل شده بود مطرح کرد و افزود .

برای رفع نگرانی تولیدکننده از نوسان شدید قیمتها وتامین ایمنی اقتصادی‌در بخش کشاورزی قیمت خریدپاره‌ای ازفرآورده‌های کشاورزی باسودی عادلانه تضمین شده وسعی براینستکه تولیدات کشاورزی و دامی برای تولید کننده سودی مناسب داشته‌باشد وکار کشاورزی از حدو مرزعادت ودلخواهی و یا اجبار سنتی بیك كار تولیدی و اقتصادی با بهره معقول متوجه گردد .

طرح جامع کشت

مهندس روحانی برنامه کشت جامع سالانه کشور را یکی از طرحهای جامع و در برگیرنده تمام مسائل کشاورزی ایران خواند و اضافه کرد که نتایج اجرائی این برنامه نصب بنحوی مرتبط با سایر طرحهای مختلف مملکتی میگردد . وی در مورد طرحهای تهیه شده گفت :این طرح‌بهترین‌الگوی کشت‌محصولات کشاورزی است که‌به تفکیك‌هر یك ازمناطق کشور، با توجه به شرایط منطقه و استعداد قابلیت آن محدوده تعیین شده‌و ضمنا حداکثرتولیدات کشاورزی در بیست سال آینده و بازده کشاورزان که دستیابی به آن امکان پذیر است‌در طرح‌مشخص شده است . وزیر کشاورزی ضمن اشاره به طرح ، یادآور شد که جمعیت ایران در سال ۱۳۷۱ به ٥۳ میلیون‌نفر بالغ‌می‌شود که ۲۱ میلیون نفر آنرا جمعیت شهری تشکیل خواهد داد ونیروی‌کاردربخش کشاورزی حدود ۲۰درصد افزایش خواهد یافت و به رقم چهار میلیون‌نفر خواهد رسید.

وزیر کشاورزی ضمن ارتباط افزایش جمعیت ، تاکید بر افزایش مصرف مواد غذائی در سالهای آینده کرد و اضافه نمود که رسیدن‌به الگوی‌تقاضای پیش‌بینی شده در این مطالعه موجب خواهد شد که در سال ۱۳۷۱ هر فردایرانی بطورمتوسط از سطح تغذیه‌ای مشابه با سطح فعلی کشور های عمده پیشرفته برخوردار شود.

وزیر کشاورزی گفت : در کشور محدودیتی از نظر زمین و خاك وجود ندارد و آب‌نیز عامل محدود نیست و میزان‌بهره وری از اراضی فعلی کشاورزی را نیز میتوان بالا بردبنحوی‌که سطح کشت آبی به ٦ر٥میلیون هکتار و اراضی دیم به ٦ر۷ میلیون هکتار بالغ گردد .

روحانی در پایان‌از تمام‌شرکت کنندگان در جلسه درخواست کرد که طرح کشت جامع‌سالانه کشت کشور را دقیقا بررسی و ایرادات خود را بیان‌کنند وافزود مهم نیست که حتی دو ماه‌دیگر برنامه تدوین شده کشت جامع کشور عقب افتد.

تعلیم راههای صرفه‌جوئی درمصرف آب بمردم تهران

همزمان باتهیه طرح جیره‌بندی آب تهران که بوسیله کارشناسان وزارت نیروو سازمان آب‌تهران در دست تهیه است ، مهندسین مشاور سازمان آب تهران در سراسر منطقه تهران ، یعنی از ورامین وگرمسار گرفته تابالای دشت‌قزوین و سفیدرود وجبال البرز مشغول بررسی هستند تاهر گاه منابع آبی وجود دارد ، طرح های لازم جهت استفاده از آنها تهیه شود

خبر اختصاصی دیشب‌اطلاعات در زمینه تهیه طرح جیره بندی آب در تهران انعکاس وسیعی داشت .

تهیه این طرح که در صورت بی‌توجهی مردم‌به صرفه جوئی آب ممکن است از تابستان اجرا شود ، زنگ خطر دیگری است که بصدا درمی‌آید و مشکلات وسیع زندگی درپایتخت رابیشتر میکند .

مقامات وزارت نیرومعتقدند : کوشش هائیکه برای دست یابی به‌آب درجریان میباشد ممکن‌است به‌نتایجی نیز بیانجامد ولی بازهم اهالی تهران نمیتوانند درمصرف آب اسراف کنند ، تهران باید حداکثر در جمعیت ٥ر٥ میلیون نفر تثبیت شود و توسعه شهر در سطح نیز بادقت و بکندی صورت گیرد .

سازمان آب تهران هم‌اکنون سرگرم تهیه نشریه ایست که به وسیله آن مردم تهران را با اهمیت آب وطرز استفاده ازآن وجلوگیری از مصارف بیهوده آشنا میسازد .

کارشناسان ، صرفه‌جوئی در مصرف آب را بصورت های مختلف تشریح میکنند :

میگویند آب شیلنگ رابجای «جارو» بکار نبرید و زمین را بجز درمواقع ضروری نشوئید.

تابستان ها برای خنک کردن هوای خانه آب به‌در ودیوار و درختان نپاشید.

وقتی دستتان را صابون‌زدید، شیر آب را به‌بندید و پس از صابون مالی کامل آبرا بازکنید.

اتومبیلتان را با آب لوله‌کشی نشوئید میتوانید برای‌شستشوی اتومبیل از آبهای روان و در محل های غیرممنوع استفاده‌کنید و بهرحال حتی‌الامکان اتومبیل را با پارچه پاک کنید.

هنگام استحمام از مصرف آب اضافی خودداری کنید .

از چکه کردن شیرهای آب‌و یانشت‌لوله آب بشدت جلوگیری کنید زیرا همین قطره ها است که در مجموع دریائی را تشکیل میدهد .

قیمت تمام شده آب تهران‌بیش از ۱۲ ریال‌هر متر مکعب محاسبه شده است و دولت در سال مقادیر زیادی ضرر تامین آب را میدهد ، در حالیکه قیمت آب‌هر متر مکعب ٥ر۷ ریال است وباین ترتیب باید ارزش آب را نیزتنها نه از جهت محدودیت ، بلکه از جهت قیمت ، نیز دانست .

مصرف سرانه آب در تهران ۱۲۰ لیتر در شبانه روز است .

درمورد نحوه جیره بندی آب راههای مختلفی مطرح است که منطقی ترین آنها قیمت گذاری تصاعدی آب است .

قیمت‌آب تا میزان معینی‌تثبیت میشود و علاوه برآن نسبت به اضافه مصرف پول بیشتر دریافت خواهد شد .

تعطیلات زمستانی نمایندگان مجلس شورای ملی

تعطیلات‌زمستانی نمایندگان بیست و چهارمین‌دوره قانون گزاری مجلس شورای ملی‌که از بیست و پنجم‌آذر تاپانزدهم دی ماه اعلام شده بود عملا از امروز آغاز گردید چه تا عصر دیروز آنها ناگزیر به حضور در تهران و شرکت در سومین جلسه سناتور ها ونمایندگان مجلس‌شورای ملی باحضور نخست وزیر بودند.

در جلسه دوساعته عصر دیروزکه‌سومین جلسه عمومی سناتور ها و نمایندگان‌مجلس شورای ملی طی سه ماهی که از عمر آن میگذرد میباشد . نخست‌وزیر طی سخنانی‌گفت که رشد صنعتی و کشاورزی ایران هر دو در مقیاس‌جهانی قابل ستایش است .

نخست وزیر گفت سرمایه گذاری در کشور بیشتر باید در رشته هائی صورت گیرد که مولد ثروت باشندو بتوانند درآینده جانشین درآمد فعلی مملکت از نفت گردند .

خبرهای کوتاه

برنامه سلام عید غدیر

برنامه سلام عید غدیر در پیشگاه شاهنشاه آریامهر باین شرح اعلام شد :

روحانیون ساعت ده‌صبح ـ هیئت وزیران ، قضات ، معاونین، مدیران کل‌وزارتخانه ها ساعت‌ده و پانزده دقیقه ، نمایندگان مجلس سنا ساعت‌ده و سی‌دقیقه ـ نمایندگان‌مجلس شورایملی ساعت ده و چهل وپنجدقیقه ـ نخست وزیر ، وزیران ، سفرا ، آستانداران ووزرای مختار پیشین ساعت یازده ـ استادان دانشگاه ها ساعت ۱۱ و پانزده دقیقه ، روسای بنگاه های ملی و بازرگانی و مدیران جراید ، کانون وکلا و سردفتران ساعت ۱۱ و سی وپنجدقیقه، شهردار پایتخت ، نمایندگان انجمن شهر ،نمایندگان انجمن های محلی ، نمایندگان اصناف ساعت ۱۱ و پنجاه دقیقه ، برای ارتش شاهنشاهی‌ساعت ۱۲ و پنج دقیقه .

مذاکرات بازرگانی ایران و انگلیس

مذاکرات اقتصادی ایران و انگلستان امروز در لندن‌دنبال شد و دکتر مهدوی وزیر بازرگانی که ریاست هیئت نمایندگی ایران را در این مذاکرات بعهده دارد با پیترـ شور وزیر بازرگانی انگلستان و چند تن‌از مقامات این‌کشور ملاقات و گفتگو کرد .

رادیو لندن اعلام‌کردمهدوی وزیر بازرگانی ایران‌مذاکرات سه روزه خود را با وزراء ارشد کابینه انگلستان آغاز کرده است .

این مذاکرات در مورد قرارداد همکاری‌های اقتصادی بین دو کشور است که در اوایل سال جاری بین ایران‌و انگلیس منعقد گردیده است . این قرارداد ها حدود ٥۰۰ میلیون لیره انگلیسی و شامل ۱٥۰ پروژه مختلف است .

معرفی کاندیداهای نمایندگی

تبریز ـ بامداد فردا ٤٥ کاندیدا برای‌شرکت درانتخابات انجمن شهر تبریز از طرف حزب‌رستاخیز ملت ایران‌معرفی میشوند .

دیروز هیات اجرایی حزب مرکب‌از تیمسار صفاری ، دکتر برومندو قربانی نسب به تبریز آمد وطی دیروز وامروز به وضع کاندیداها رسیدگی‌کرد.

سه‌قلو زائید

گرگان ـ زن جوانی در گرگان سه فرزند توامان (دوپسر و یک دختر) بدنیا آورد .

انیسه واثقی مادر ۳قلو ها کارمند اداره آموزش و پرورش‌گرگان‌است و ۳قلو ها اولین ثمره ازدواج وی هستند. حال زائو وفرزندان وی خوب و رضایتبخش است .

هجوم ملخ دریائی

زاهدان ـ ملخ‌های دریایی دو کیلومتر مربع از زمین های کشاورزی چابهار را پوشاندند .

اداره کل کشاورزی سیستان و بلوچستان‌اعلام کرد: ملخ‌های دریایی که از پاکستان به ایران هجوم آورده بودند، به طول دو کیلومتر و به عرض یک کیلومتر زمینهای کشاورزی چابهار را پوشاندند و بلافاصله ماموران حفظ نباتات اداره کل کشاورزی سیستان و بلوچستان با مشاهده ملخهای مهاجر آنها را نابود کردند.

اکنون نیز مبارزه بصورت لکه‌گیری ملخهای دریایی که بصورت پراکنده در اطراف چابهار وجود دارد ادامه دارد .

صدور احکام کارکنان آموزشی

طبق دستور وزیرآموزش و پرورش احکام ترفیع استحقاقی آن دسته از کارکنان کادر آموزشی که بمنظور زیارت خانه خدا از مرخصی‌بدون حقوق‌استفاده کرده‌اند صادر خواهد شد.

بموجب این‌دستورصدور احکام ترفیعات معلمانی که با حذف مدت مرخصی‌بدون حقوق (ایام حج) دو سال خدمت قابل احتساب نداشته و درنتیجه از ترفیع محروم مانده‌اند صادر می‌شود.

فتوکپی مدرك تحصیلی بجای تاییدیه

وزارت آموزش و پرورش به ادارات تابعه دستور دادبه هنگام استخدام جدید یا تغییر حالات استخدامی کارکنان حوزه های خود از مطالبه تائیدیه با مدرک تحصیلی خودداری نمایندو فتوکپی مدرک تحصیلی آنان را برای تائیدیه مراجع صدور تائیدیه ارسال دارند در اجرای این دستور مراجع تائید کننده موظفند در اسرع وقت تائیدیه راصادر و به ادارات درخواست کننده ارسال دارند .

هیات اقتصادی شوروی به تهران می‌آید

هیات کارشناسان اقتصادی کشور شوروی بریاست آقای یاکوبافبرای تنظیم برنامه‌های دراز مدت اقتصادی ساعت پنج عصر امروز وارد تهران می شود.

روزنامه نگاران ایرانی‌در پاکستان

شش روزنامه نگارایرانی بدعوت سازمان همکاری عمران منطقه‌ای « آرسی‌ـ دی» صبح امروز عازم پاکستان شدند .

آقایان ابراهیم آبار از روزنامه اطلاعات دهاقی آرانی از روزنامه کیهان ـ فائز از روزنامه رستاخیز، نائینی از روزنامه آیندگان‌ـ زهتابی‌ازروزنامه‌آذرآبادگان وآموزگار ازروزنامه آفتاب شرق در مدت اقامت خود از پیشرفت های عمرانی پاکستان دید نمیکنند و با مقامات و روزنامه نگاران این کشور ملاقات ومذاکره خواهند کرد .

افتتاح مرکز آموزش روستائی

بامداد امروز وزیرتعاون و امور روستاها، به اتفاق چندتن معاونان و مدیران این وزارتخانه به اصفهان و چهارمحال بختیاری‌عزیمت کرد. در این مسافرت مرکز آموزش روستائی منطقه چهارمحال بختیاری‌باحضور استاندار و آقای افخمی‌دبیر کل پیکار بابیسوادی‌وعده‌ای ازمقامات محلی افتتاح شد.

بازدید دانشجویان

چهل تن از دانشجویان دانشگاهها و مدارس عالی تهران به دعوت شرکت ملی نفت ایران از تاسیسات پالایشگاه نفت و کارخانه جدید روغن موتور سازی تهران بازدید کردند.

انتصابات

مهندس حسین مقدس به سمت رئیس مرکز اجرای آزمون‌ها وسنجش‌آموزشی کشور منصوب شد.

★★★

آقای حبیب دشتی مدیر کل امور دانشجویان خارج‌وزارت علوم و آموزش عالی بعنوان رایزن‌امور دانشجوئی سفارت شاهنشاهی ایران در لندن منصوب‌شد .

★★★

از طرفرضا صدقیانی وزیر تعاون و امور روستا هاآقای نیرالدین سزاوار بسمت مدیر کل اطلاعات و روابط عمومی این وزارتخانه منصوب شد.

قیمت موادنفتی در فرانسه افزایش یافت

طبق اعلام وزارت دارائی‌فرانسه قیمت مواد نفتی دراین کشور افزایش یافته و از دوشنبه ۱٥ دسامبر بمرحله اجرادرخواهدآمد.

بموجب اعلامیه صادره سوخت خانگی هرتن ۷۰ر٦ فرانک بنزین هرلیتر ۷سانتیم و گازوئیل لیتری ٦سانتیم افزایش پیدا کرده ولی‌در قیمت سوخت کارخانه ها تغییری حاصل نشده است .

بموجب استدلال دولت تصمیم مزبور بخاطر جبران افزایش قیمت نفت از طرف اوپک بوده است.

افزایش قیمت محصولات نفتی بنفع کمپانی ها و صاحبان پمپ ها است ولی اثر محسوسی دربالا رفتن هزینه زندگی خاصه کرایه خانه وهزینه حمل و نقل خواهد داشت واز هم‌اکنون احزاب و سندیکاها به‌آن اعتراض نموده‌و مطبوعات امروز پاریس نیز آنرا مورد تفسیر قرار داده‌اند .

دوپاری کونیدین امروز می ـ نویسد .

افزایش قیمت محصولات اثر فراوانی در زندگی کلیه مصرف کنندگان و همچنین بخش های صنعتی خواهد داشت .

امانیته مینویسد: دولت به‌بهانه جلوگیری از ضرر کمپانی های نفتی باین عمل مبادرت ورزیده است . در صورتیکه وضع آنها بهیچوجه بد نیست . زیرا موبیل گلف سنگوتزاکو اسوو شل در ۹ ماهه اول ۷٥ مبلغی در حدود ۱٦ میلیارد فرانک فرانسه سودبرده‌اند و اکنون این شرکت ها در حدود ٤۰ میلیون تن نفت به‌قیمت های قبلی ذخیره دارند که با افزایش قیمت های نفتی درحدودیک و٦ میلیارد دیگر منفعت‌خواهند کرد و درآینده نیز همچنین‌از تصمیم‌مزبور بهره‌مند خواهند شد .

اورور مینویسد : افزایش‌قیمت محصولات نفتی غیراز اثری که دروضع مصرف کنندگان داردلطمه به‌بخش های مختلف صنایع نیز خواهد زد. خاصه که برنامه جدید توسعه اقتصادی دولت باید بخود جانی بگیرد . شرکت های نفتی تصمیم دولت را خوب ولی غیر کافی اعلام کردند.زیرا آنهاافزایش بماخذ هرتن ۷۰فرانک خواسته بودند درصورتیکه با تصمیم‌مزبور هرتن بیش از ٤۰ فرانک افزایش نیافته است .

اطلاعات ونیازمندیهای فوری شما

نرخ مسکوکات

ربع پهلوی ۷٥۰ ریال . نیم پهلوی ۱٤٥۰ ریال .یک پهلوی۲۸۰۰ ریال . دوونیم پهلوی ۷۰۰۰ ریال ، پنج پهلوی ۱٤ هزار ریال .

نرخ ارز

یک دلار آمریکا ٤۰ر٦۹ ریال . یک لیره انگلیس ٤۰ر۱٤۰ ریال . یک مارک آلمان غربی ٥٥ر۲٦ ریال . یک فرانک سوئیس ٥٥ر۲٦ ریال . یک فرانک فرانسه ٦٥ر۱٥ ریال . یکصد فرانک بلژیک ۱٥ر۱۷۷ریال .یکصد لیرایتالیا۲٥ر۱۰ ریال.یکصد ین ژاپن ۹٥ر۲۲ ریال .

آسمان

هوای سواحل دریای مازندران نیمه‌ابری دراستان گیلان گاهی ابری همراه با بارندگی خفیف و موقت و مه‌آلود ـ استان‌های‌آذربایجان ابری با ریزش برف ومه‌آلود نواحی غربی‌ایران نیمه‌ابری تا ابری‌باریزش رگبارپراکنده برف و باران ـ هوای تهران و نواحی مرکزی ایران نیمه ابری تا تمام ابری . هوای سایر شهر های ایران نیمه ابری گاهی ابری احتمالا همراه با بارندگی خفیف پیش‌بینی می شود .

گرمترین نقطه در ۲٤ساعت گذشته بندرعباس با حداکثر ۳۰ درجه بالای‌صفر و سرد ترین نقطه خوی با حداقل ۹ درجه زیر صفر بوده‌اند . حداکثر تهران دو و حداقل آن صفر بوده است .

تلفنهای ضروری

تصادفات راهنمائی ورانندگی ۳۲۳۳۳۳ ـ ۳٤۳٤۳٤ ـ ۳٥۳٥۳٥

ستاد مبارزه‌با گرانفروشی: ۸۲۹٦۱۳ و ۷ـ ۸۲۲۰٦۱

بیمه ایران (۲٤ ساعته) ۳۰٤۰۲٦

کمیته ملی حمایت از مصرف کننده: ۸٥٤۷٤۷ و ۸٥٤۸٤۸ـ ۹٥٦۷٦۷

اطلاعات فرودگاه : ٤۳۰۱٤

هواپیمائی ملی ۹۱۱۳۱٥ ۹۱۱۳۱٤ـ ۹۱۱۳۱۳

هواپیمائی ملی پروازهای خروجی ٤۳۰۱۳ـ ٤۳۰۱٤

آتش نشانی تهران٤٤٤٤٤

آتش نشانی‌شمیران۲۷۷۷۷۲ ۲۷۷۷۷۱

آمبولانس تهران : ۳۰٤۰٥۰ و ۳۹۳٦٦٦

مرکز اورژانس : ٦٦۹۹۹۱ و ٦٦۹۹۲۱

۲۹ آذر: سالروز ازدواج فرخنده شاهنشاه آریامهر و شهبانوی ایران

اطلاعات ۱۳۰۴

صفحه ۵ پنجشنبه ۲۷آذرماه ۱۳۵۴

پیش از ان درهنگام دیدار دسته جمعی دانشجویان ایرانی دربـاریس دیده بودم ولـی چون عده دانشجویان زیاد بود، درمیان آن ازدحام درخاطرم نمانده بود. چنانکه همین نکته برای وی دستاویز شوخی شده است ولی درضیافتی که درخانه دامادم ترتیب داده شده بود وسیله‌یی بدست آمد که بتوانیم با یکدیگر گفت و گو کنیم.

«یک هفته بعد از این ضیافت، به او پیشنهاد ازدواج کردم. روزنامه نگاران عاشق خلق اخبارند و درمطبوعات اکثر کشورها اخباری منتشر کردند که من درهواپیما هنگامی که دوشیزه فرح را برای تفریح و گردش برده بودم، این پیشنهاد را به او کرده‌ام. شاید بعضی از مخبرین جراید میخواسته‌اند درجه علاقه مرا به هواپیما و زن با یکدیگر ارتباط دهند. ولی حقیقت همان است که پیشنهاد ازدواج درخانه دامادم به عمل آمد و البته پس از این پیشنهاد چندین بار با یکدیگر ملاقات کردیم.»

شاهنشاه آریامهر سپس مرقوم فرموده‌اند:

«مراسم عقدما طبق آئین و مراسم اسلامی بعداز ظهر دوشنبه ۲۹ آذر ۱۳۳۸ برگزار و درهمان شب مجلس شام و ضیافت باشکوهی درکاخ گلستان منعقد گردید.»

وبدینگونه، ازدواج فرخنده شاهنشاه آریامهر با علیاحضرت شهبانو، درچراغانی قلب ها و دلهای مشتاق ایرانیان، صورت گرفت و چندماه بعد، شکوه این ازدواج خجسته، هزاران بار بیشتر شد: والاحضرت رضا پهلوی، ولایتعهد گرامی ایران چشم به جهان گشودند و چشم و دل ملت ایران را بنور وجود خود روشن فرمودند.

سالروز این ازدواج فرخنده را به ملت ایران مبارکباد میگوئیم.

عکسها از جعفر دانیالی

روزشنبه، ۲۹ آذر، سالروز ازدواج فرخنده و میمنت اثر شاهنشاه آریامهر و علیاحضرت شهبانو است و ایران از آغاز هفته آینده، سالـروز مبـارک این ازدواج خجسته را، با شور و شادی جشن خواهد گرفت.

بس از این ازدواج فرخنده بود که با تولـد والاحضرت همایون، رضا پهلوی، ولایتعهد گرامی ایران، ملت ایران به آرزوی دیرینه خود رسید.

درباره این ازدواج خجسته، درمطبوعات داخلی و خارجی، هزاران گزارش برنکته، با صدها عکس زیبا و ماندنی چاپ شده است. لیکن گویاترین مطالب دراین باره، دربخشی از کتاب «ماموریت برای وطنم» ـ که با عنوان «زن ایرانی دراجتماع» چاپ شده، آمده است.

دراین کتاب، به قلم شاهنشاه آریامهر نوشته شده است:

«... روزی دخترم شاهدخت شهناز پهلوی، با چشمانی که بیش از معمـول فروغ شادی دران میدرخشید، نزد من آمـده اظهار داشت که وی وشوهرش (اردشیر زاهدی سفیر کنونی شاهنشاه ارپامهر در واشنگتن) با دوشیزه جوانی بنام «فرح دیبا» آشنا شده‌اند که بنظر انها برای احراز مقام ملکه ایران از هرحیث شایستگی دارد. داماد من مدتـی بود که به امـور دانشجـویان ایران، که درکشورهای بیگانه مشغول تحصیلات عالیه بودند علاقه نشان میداد و درضمن همین ایام با دوشیزه فرح دیبا که بیست و یکسال بیشتر نداشت و برای مشورت درامور تحصیلی خود درفرانسـه به وی مراجعه کرده، آشنا گشته بود.»

«... من طبعا میخواستم از سوابق خانوادگی و تربیت و میزان تحصیلات و شخصیت این دوشیزه جوان اطلاعاتی داشته باشم. معلوم شد که پدروی از یک خانواده مشهور قدیمی تبریز و مادرش از یک خانواده محترم گیلانی است. جد پدری وی تحصیلات خودرا دریکی از مدارس نظامی کشور روسیه به پایان رسانیده و دردوره سلطنت قاجاریه، درخدمت ارتش ایران بوده است. پدرش قسمتی از تحصیلات خودرا درروسیه انجام داده و سپس به کشور فرانسه عزیمت نموده و به تحصیل دررشته حقوق پرداخته و به اخذ درجه لیسانس موفق گردیده و جون به خدمت درارتش علاقمند بوده است به دانشکده افسری «سن سیر» فرانسه داخل گشته و از آنجا فارغ‌التحصیل گردیده و دربازگشت به کشور ایران، درقسمت دادستانی لشکر تهران وارد خدمت شده است.

«یگانه فرزند خانواده، ملکه فرح، درسـال ۱۳۱۷ متولد شد و با سردایی خود که همسن او بود دریک خانه پرورش یافت و این دوکودک مانند برادر و خواهری با هم بزرگ شدند».

شاهنشـاه آریامهر، درقسمـت دیگری مرقوم فرموده‌اند:

«..... دوشـیزه فرح برای گذراندن تعـطیلات تابستانی خود درسال ۱۳۳۸ به تهران آمد. دراین موقع داماد و دخترم باوی آشنا شده و برای صرف شام از او دعوتی به عمل آوردند. معلوم شد که دختر من و دوشیزه فرح دارای دوستان مشترکندو دربسیاری از امور با یکدیگر توافق روحی دارند.

«بار دیگر از دوشیزه فرح دعوت به عمل آمد. دخترم شهناز ترتیبی فراهم ساخت که من نیز دران میهمانی شرکت کنم. من دوشیزه فرح را چند ماه

تولدت مبارک دیسکو 2000

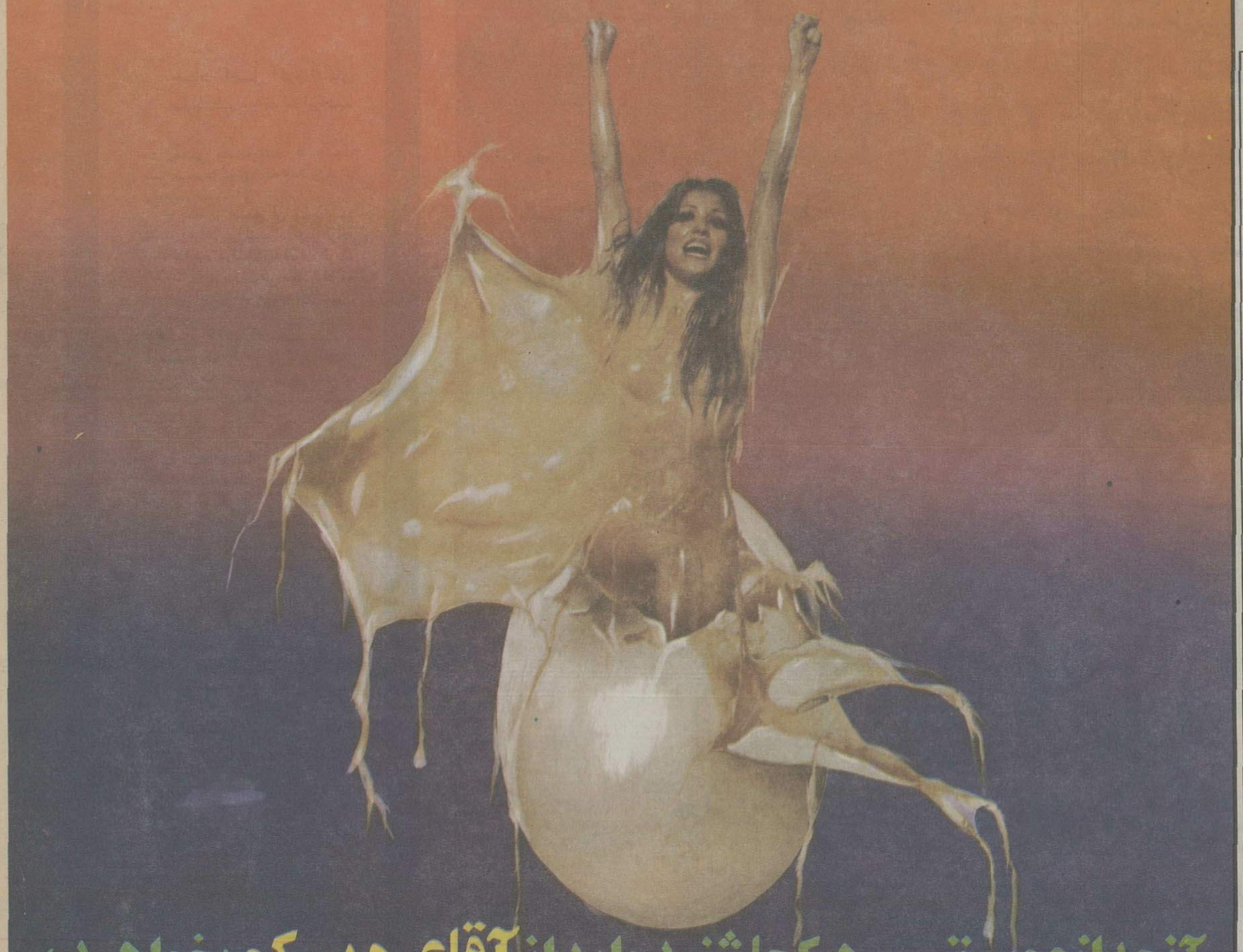

آنچه ازموسیقی درهرکجا شنیده اید از آقای دیسکو بخواهید،
وآنچه نشنیده اید در دیسکو 2000 بجوئید

آخرین آهنگهای روز غربی درنوارهای کاست ضبط شده خارجی فقط درفروشگاههای استریو دیسکو

دیسکو 2000 خیابان میرداماد (بلوارپهلوی) میدان محسنی
۸۳۶۱۶۹
استریودیسکو روزولت شمالی بین میدان ۲۵شهریور و تخت طاووس تلفنهای ۸۳۶۷۹۲

54-45

نماینده‌های استریودیسکو درشهرستانها ۱-اصفهان- استریودیسکوخیابان محمدرضاشاه ۲-شیراز- فروشگاه موزیکال رکورد خیابان زند ۳-آبادان- استریوآپادانا خیابان شاهپور جنب سینما شیرین ۴-بندرپهلوی- استریوگورش خیابان سیه ۵-رشت- رادیوزنیط خیابان پهلوی ۶-کرمان- فروشگاه منصوری خیابان شاهپور ۷-قزوین- استریودیسکو مقابل سینما مهتاب پاساژآریا ۸-اهواز- استریودیسکوخیابان وکیلی چهارراه حافظی ۹-کنبدکاوس- فروشگاه ایران کالا خیابان پهلوی ۱۰-دزفول- فروشگاه بیژن میدان مجسمه ۱۱-گرگان- استریودیسکوخیابان سرخواجه ۱۲-کرج- پاپ کورن خیابان همایون ۱۳-سنندج- فروشگاه پارامونت خیابان شاهپور ۱۴ بروجرد فروشگاه رحیمی خیابان پهلوی ۱۵-رفسنجان- فروشگاه اخگر خیابان شاهپور ۱۶ شهرکرد همایون خیابان پهلوی ۱۷ اندیمشک فروشگاه نوتاش خیابان ۶بهمن ۱۸ کرمانشاه استریودیسکو من وتو خیابان پهلوی ۱۹-زاهدان- خانه صوت خیابان پهلوی-

منوهین چگونه وقت را کنترل میکند

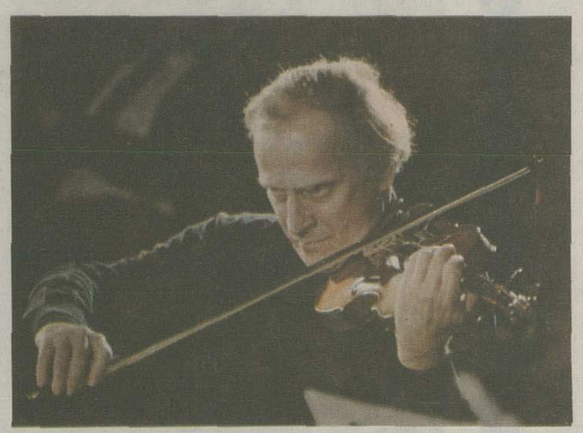

(با این ساعت ونت‌های خودم می‌توانم همه جا باشم، همه‌جا، این ساعت بتعمیر نیازی ندارد.
این ساعت مترونوم من است)

یهودی منوهین فقط یکی از صدها شخصیتی است کـه ساعت رولکس را بـدست مـی‌بندند. گاهی اوقـات او بخاطر کنسرتهایش مجبور است بشهرها و مناطق دور دست برود. ساعتها قبل از شروع کنسرت بـا ساعتش ریتم هـای تمپو را کنترل میکند. بنظر او هر کسی که در سال نود سفر هوائی دارد باید ساعتی داشته باشد که کاملا قابل اطمینان باشد، مثل رولکس خود او.

ساعت او یك رولکس دی ـ دیت است و جالب اینکه بمناسبت سال نو یك ساعت رولکس لیدی ـ دیت هـم به خانم منوهین هدیه کرد.

ROLEX
of Geneva

ارزش رولکس را از شخصیت دارندگان آن بشناسید

نماینده انحصاری در ایران **جواهری رولکس** خیابان شاهرضا شماره ۸۵ ـ بین کالج و پهلوی تلفن ۶۶۲۱۳۷
نماینده فروش: جواهری شیرینیان ـ خیابان شاه عباس شماره ۱۳۲ ـ تلفن ۸۲۶۵۳۸

مرکز پژوهش روزنامه اطلاعات برای نخستین بار منتشر میکند

ماجرایی از جنگ جهانی اول ورقابت دول جنگنده در ایران

همجوار نزدیک مجرب را نباید به اجنبی بعید غیر مجرب فروخت

در جنگ جهانی اول دولت ایران بیطرفی اعلام نمود ولی روس و انگلیس و عثمانی بیطرفی ایران را محترم نشمرده میهن ما را میدان کارزار خود قرار دادند.

مردم ایران که از انگلیس و شریک استعماری او روسیه تزاری کینه بر دل داشتند قلبا خواستار پیروزی آلمان بودند و طرفداری از آلمان درمیان مردم ایران عمومیت داشت. درمنطقه فارس عشایر جنوب بتحریک و راهنمائی واسموس آلمانی با انگلیس ها وارد جنگ شدند و درحساس‌ترین لحظات جنگ بقوای اندولت لطمات شدید وارد ساختند. گروهی از علمای نجف ازجمله آیت - آقامیرزا محمدتقی شیرازی و آقا سیدمصطفی کاشانی علیه روس و انگلیس اعلام جهاد کردند و گروهی نیز مانند شیخ الشریعه شیرازی اصبهانی و فرزند آخوند ملاکاظم خراسانی (احمد خراسانی) از راه مصلحت اندیشی عشایر جنوب را از درگیری با انگلیس ها منع کردند این تلگرافها که گراور آنها ملاحظه می نمائید ازطرف چندتن از مراجع تقلید درجه دوم به مراجع تقلید شیراز و روسای عشایر مخابره شده و تذکر داده شده است که

همجوار نزدیک مجرب (یعنی انگلیس) را نباید به اجنبی بعید غیرمجرب (یعنی آلمان) فروخت.

اعلامیه مراجع تقلید عراق علیه مداخلات و تحریکات آلمان درمیان عشایر جنوب

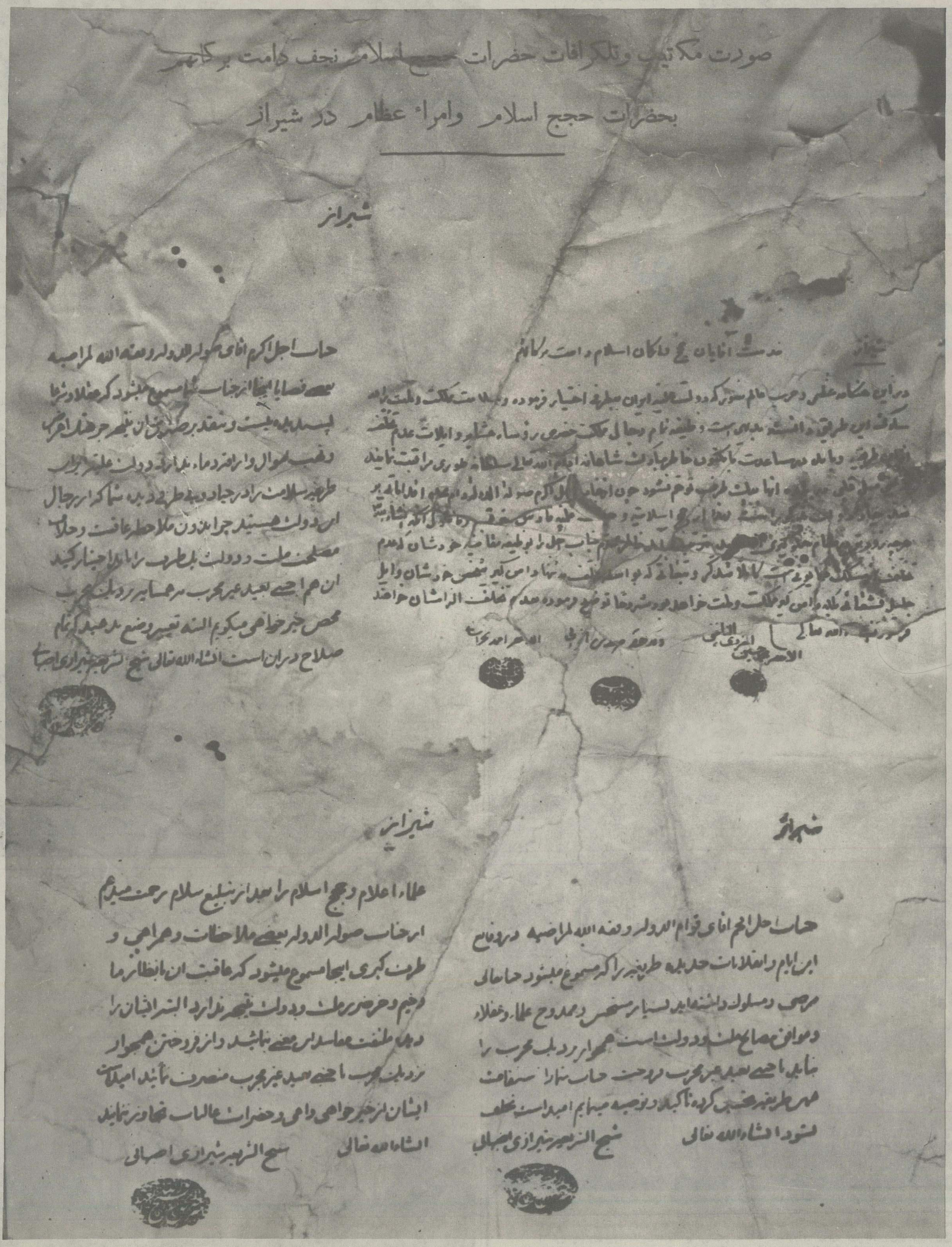
صورت مکاتیب وتلگرافات حضرات حجج اسلام نجف دامت برکاتهم
بحضرات حجج اسلام وامراء عظام در شیراز
شیراز
حضرات اجل اکرم اقای صولة الدولة دام عزه ومن الله المراصیه
خدمت آقایان حجج اسلام دامت برکاتهم
شیراز
در این هنگام عظمی و حرب عالم سوز که دولت علیه ایران بیطرفی اختیار فرموده و سلامت مملکت و ملت را
سلوک این طریق دانسته بدیهی است وظیفه تمام رجال مملکت بخصوص رؤسای عشایر و ایلات عدم تخلف
ازاین طریقه و باید در مساعدت بامکنون خاطر مبارک شاهانه ادام الله تعالی سلطانه طوری مراقبت نمایند
که حتی میل قلبی دربلده آنها بیک طرف توهم نشود. چون ازجناب اجل اکرم صولة الدولة دام عمره
اقداماتی برضد..... دولت مذکور است لهذا از حجج اسلامیه و هیئت علمیه فارس خواهش و مامول آنکه
انشاءالله هرچه زودتر در مقام جلوگیری برآیند.. خاطر جناب اجل را بوظیفه مقامیه خودشان که عدم
تخلف از مسلک همایونی است کاملا متذکر و تبعاتی که بواسطه تخلف نه تنها دامن گیر شخص
خودشان وایل جلیل قشقائی بلکه دامن گیر مملکت و ملت خواهد بود مشروحا توضیح فرموده بعدم
تخلف الزامشان خواهند فرمود انشاءالله تعالی
الاحقر مهدی الغروی النائینی
الاحقر مهدی
الاحقر احمد الخراسانی
حضرات اجل افخم اقای قوام الدولة و فقه الله لمراضیه
در وقایع این ایام و انقلابات حدیده طریقه را که مسموع میشود جنابعالی مرضی و مسلوک داشته‌اید بسیار مستحسن و ممدوح علما و عقلاء و موافق مصالح ملت و دولت است همجوار نزدیک مجرب را نباید باجنبی بعید غیر مجرب فروخت حسب الزامشان را بهمین طریقه تحسین کرده تاکید و توصیه مینمایم امید است تخلف نشود انشاءالله تعالی
شیخ الشریعه شیرازی اصبهانی
حضرات حجج اسلام وامراء عظام دامت برکاتهم
شیراز
خدمت آقایان حجج اسلام دامت برکاتهم
در این هنگام عظمی و حرب عالم سوز که دولت علیه ایران بیطرفی اختیار فرموده و سلامت مملکت و ملت را
سلوک این طریق دانسته بدیهی است وظیفه تمام رجال مملکت بخصوص رؤسای عشایر و ایلات عدم تخلف
ازاین طریقه و باید در مساعدت بامکنون خاطر مبارک شاهانه ادام الله تعالی سلطانه طوری مراقبت نمایند
که حتی میل قلبی دربلده آنها بیک طرف توهم نشود چون ازجناب اجل اکرم صولة الدولة دام عمره اقداماتی
برضد دولت مذکور است لهذا از حجج اسلامیه و هیئت علمیه فارس خواهش و مامول آنکه انشاءالله
هرچه زودتر در مقام جلوگیری برآیند.. خاطر جناب اجل را بوظیفه مقامیه خودشان که عدم تخلف از
مسلک همایونی است کاملا متذکر و تبعاتی که بواسطه تخلف نه تنها دامن گیر شخص خودشان وایل
جلیل قشقائی بلکه دامن گیر مملکت و ملت خواهد بود مشروحا توضیح فرموده بعدم تخلف الزامشان
خواهند فرمود انشاءالله تعالی
الاحقر مهدی الغروی النائینی
الاحقر مهدی
الاحقر احمد الخراسانی
حضرات اجل افخم اقای قوام الدولة و فقه الله لمراضیه
در وقایع این ایام و انقلابات حدیده طریقه را که مسموع میشود جنابعالی مرضی و مسلوک داشته‌اید بسیار مستحسن و ممدوح علما و عقلاء و موافق مصالح ملت و دولت است همجوار نزدیک مجرب را نباید باجنبی بعید غیر مجرب فروخت حسب الزامشان را بهمین طریقه تحسین کرده تاکید و توصیه مینمایم امید است تخلف نشود انشاءالله تعالی
شیخ الشریعه شیرازی اصبهانی
علماء اعلام وحجج اسلام را بعد از تبلیغ سلام زحمت میدهم
از جناب صولة الدوله بعضی ملاحظات و همراهی و طرف گیری اینجا مسموع میشود که عاقبت ان بانظار ما وخیم و جز ضرر ملت و دولت نتیجه ندارد البته ایشان را دیده ملتفت مفاسد این معنی بنمائید و از فروختن همجوار نزدیک محرب باجنبی بعید غیر مجرب منصرف نمائید امید است ایشان از خیرخواهی داعی و حضرات عالیات تجاوز ننمایند انشاءالله تعالی
سیح الشریعه شیرازی اصبهانی

شیراز -

خدمت اقایان حجج و ارکان اسلام دامت برکاتهم دراین هنگامه عظمی و حرب عالم سوز که دولت ایران بیطرفی اختیار فرموده و سلامت مملکت و ملت را در سلوک این طریق دانسته بدیهی است وظیفه تمام رجال مملکت بخصوص روسای عشایر و ایلات عدم تخلف ازاین طریقه و باید در مساعدت بامکنون خاطر مبارک شاهانه ادام الله تعالی سلطانه طوری مراقبت نمایند که حتی میل قلبی دربلده آنها بیک طرف توهم نشود. چون ازجناب اجل اکرم صولة الدوله دام عمره اقداماتی برضد..... دولت مذکور است لهذا از حجج اسلامیه و هیئت علمیه فارس خواهش و مامول آنکه انشاءالله هرچه زودتر در مقام جلوگیری برآیند.. خاطر جناب اجل را بوظیفه مقامیه خودشان که عدم تخلف از مسلک همایونی است کاملا متذکر و تبعاتی که بواسطه تخلف نه تنها دامن گیر شخص خودشان وایل جلیل قشقائی بلکه دامن گیر مملکت و ملت خواهد بود مشروحا توضیح فرموده بعدم تخلف الزامشان خواهند فرمود انشاءالله تعالی

الاحقر مهدی الغروی النائینی

الاحقر مهدی

الاحقر احمدالخراسانی

جناب اجل اکرم آقای صولت الدوله وفقه الله لمراضیه

بعضی قضایا اینجا از جناب شما مسموع میشود که عقلا و شرعا پسندیده نیست.

و بتقدیر صدق ان نتیجه جز هتک اعراض و نهب اموال و اراقه دماء ندارد و دولت علیه ایران طریقه سلامت را دربی طرفی دیده شما که ازرجال این دولت هستید چرا بدون ملاحظه عاقبت و خلاف مصلحت ملت و دولت یک طرف را باید اختیار کنید، آن هم اجنبی بعید غیر مجرب به همسایه نزدیک مجرب محض خیرخواهی میگویم، البته تغییر وضع بدهید که تمام صلاح در آن است، انشاءالله تعالی

(مهر شیخ الشریعه شیرازی اصبهانی)

(شریعت اصفهانی)

شیراز جناب اجل افخم آقای قوام الدوله و فقه الله لمراضیه

در وقایع این ایام و انقلابات حدیده طریقه را که مسموع میشود جنابعالی مرضی و مسلوک داشته‌اید بسیار مستحسن و ممدوح علما و عقلاء و موافق مصالح ملت و دولت است، همجوار نزدیک مجرب را نباید باجنبی بعید غیر مجرب فروخت، جناب شما را باستقامت همین طریقه تحسین کرده و تاکید و توصیه مینمایم، امید است تخلف نشود انشاءالله تعالی

(مهر شیخ الشریعه شیرازی اصبهانی)

(شریعت اصفهانی)

شیراز علماء اعلام و حجج‌الاسلام را بعد از تبلیغ سلام زحمت میدهم.

از جناب صولت‌الدوله بعضی ملاحظات و همراهی و طرف‌گیری اینجا مسموع میشود. که عاقبت ان بانظار ما وخیم و جز ضرر ملت و دولت نتیجه ندارد، البته ایشان را دیده ملتفت مفاسد این معنی بنمائید و از فروختن همجوار نزدیک محرب باجنبی بعید غیر مجرب منصرف نمائید، امید است ایشان از خیرخواهی داعی و حضرات عالیات تجاوز ننمایند. انشاءالله تعالی

(مهر شیخ الشریعه شیرازی، اصبهانی)

(شریعت اصفهانی)

باهمکاری: احمد احرار ● منصور تاراجی ● محمدعلی سفری ● محسن مفخم ● نصرت‌الله فتحی ● صادق ضیائی ● زیر نظر: محسن میرزائی

مخبرالسلطنه .مینویسد:

واسموس اعجوبه‌ای بود از تنگستان تلگراف بی‌سیم دروغی به برلن میکرد و جواب میگرفت

واسموس در اواخر ژانویه ۱۹۱۵ ماموریت مخصوص خود را که برانگیختن عشایر جنوب علیه انگلیسی‌ها بود آغاز کرد و بعنوان قنسول آلمان عازم شیراز شد و برای این عنوان ظاهری مدارک و اسناد لازم را بهمراه داشت. او یا خود مقدار زیادی مسکوک طلا و چند صندوق بیانیه و اعلامیه ضد انگلیسی که با لهجه‌های جنوبی ایران نوشته شده بود حمل میکرد.

بدین ترتیب ماموریت این مرد عجیب آغاز شد و او توانست در اندک مدتی با دست خالی امپراطوری انگلیس را به مبارزه بطلبد و به نیروهای آن دولت در جنوب ایران لطمات سختی وارد سازد.

واسموس برای اینکه جلب نظر نکند از راه لرستان و پشتکوه بفارس میرفت و بجای راههای هموار گردنه‌های صعب العبور جنوب لرستان را انتخاب کرده بود در این موقع یکدسته از قوای انگلیس برای محافظت تاسیسات نفت بین‌محمره (خرمشهر) و اهواز موضع گرفته بودند.

انگلیسی‌ها در شوشتر برای دستگیری او دامی گستردند ولی واسموس با زیرکی فرار کرد. در بهبهان یک توطئه دیگر را نقش برآب کرد.

(کاپیتن نوئل) انگلیسی که سوابق **داوطلب مبارزه با واسموس شد و در** قریه‌ای نزدیک برازجان در حالیکه واسموس مشغول صرف چای و کشیدن چپق بود او را بدام انداخت و تحت الحفظ به بوشهر فرستاد. واسموس در بین راه محافظین را اغفال کرد و فرار نمود جریان این فرار عجیب از این قرار بود که واسموس ناخوشی اسب خود را بهانه کرد و هر نیمساعت یکبار به طویله میرفت نزدیک سپیده دم ناگاه به پشت اسب پرید و ناپدید شد.

بدین ترتیب واسموس خود را بمیان ایل قشقائی رسانید.

اسماعیل خان قشقائی سردار عشایر (صولت الدوله) بعلت اختلافی که با قوام الملک داشت با واسموس همدست شد.

واسموس از این دشمنی نهایت بهره برداری را نمود و برای تهییج صولت الدوله از علاقه قیصر آلمان نسبت باو داستانها میساخت و میپرداخت.

واسموس از بیراهه خود را بشیراز رسانید و یکسره به ژاندارمری رفت افسران سوئدی ژاندارمری که جانبدار آلمانها بودند مقدم او را گرامی داشتند. روز بعد مخبرالسلطنه که والی فارس بود کالسکه شخصی خود را فرستاد تا واسموس بدیدار او بدارالحکومه فارس برود. در این موقع انگلیسی‌ها عده‌ای سرباز در شهرهای بوشهر و چاه بهار و بندرلنگه و بندر عباس پیاده کرده بودند واسموس عشایر جنوب را علیه این نیروها بشیج کرد و چندین هزار نفر را بجنگ انگلیسی‌ها فرستاد انگلیسی‌ها که توپها و مسلسل‌ها را استتار کرده بودند ناگهان آتش گشودند و عشایر ایرانی با وجود دلاوری شکست یافتند.

در آنموقع از طرف نیروهای انگلیس برای مرده یا زنده واسموس جایزه مهمی تعیین شد در تاریخ هشتم اوت ۱۹۱۵ چهار کشتی انگلیسی مجددا عده‌ای سرباز در بوشهر پیاده کرد و عشایر جنوب با نیروهای تازه وارد بجنگ پرداخته روز اول شانزده نفر و روز بعد هفتاد نفر تلفات وارد کردند بنا با قرار خود انگلیسی‌ها تعداد تلفات به ۱۵۰ نفر رسید در یک درگیری دیگر هشتاد نفر انگلیسی دیگر کشته شدند آوازه فتوحات دلیران تنگستانی بزودی در سراسر کشور پیچید و رجال ایران در تبریک به سفیر آلمان، بریکدیگر سبقت میجستند.

در این موقع ژاندارمری که فرماندهانشان سوئدی و طرفدار آلمان بودند شیراز را در اختیار داشتند بکمک طرفداران آلمان و با کمک ژاندارمها انگلیس‌های مقیم شیراز به اسارت گرفته شدند و آنها را نزد واسموس که در (اهرم) بود فرستادند اسرای زن به بوشهر و اسرای مردیه (اهرم) اعزام شدند و مردها برای مدت یکسال درون یک قلعه متعفن زندانی بودند.

در تاریخ ۲۳ ماه مه همان سال صولت الدوله اعلان جنگ داد و با هشتهزار قشقائی به انگلیس‌ها حمله کرد ولی شکست خورد در این ماجرای خونین عشایر دویست و پنجاه کشته و چهار صد و پنجاه زخمی داشتند.

در اینموقع واسموس در جنوب مشغول متحد ساختن قوای تنگستانی و دشتستانی بود و آنها را بکمک قشقائی‌ها میفرستاد در یک درگیری دیگر قشقائی‌ها دویست کشته و سیصد زخمی بجای گذاشتند و سرانجام در برابر بیست هزار سرباز انگلیسی شکست خوردند.

روز بیستم نوامبر ۱۹۱۸ از طرف فرماندهی نیروی انگلیس در بوشهر قاصدی خبر متارکه جنگ را باطلاع واسموس رسانید در این پیام گفته شده بود اگر مایل هستی بوطن خود مراجعت کنی باید ظرف هشت روز خود را به ستاد ارتش انگلیس در بوشهر معرفی نمائی در غیر این صورت با تو مثل یک اسیر جنگی رفتار خواهد شد.

واسموس جواب داد من جز از دولت آلمان از دولت دیگری دستور نمیگیرم و بیدرنگ تصمیم گرفت از طریق ترکیه از معرکه بگریزد.

در این موقع واسموس لباس عشایر را از تن در آورده لباس اروپائی پوشید و از آن تاریخ خود رامستر (وایت) متخصص نفت قلمداد کرد.

وی از راه بختیاری به اصفهان رسید و بعد عازم قم شد اما در قم او را شناختند و دستگیر شد واسموس به تهران آورده شد و درشکه حامل او مقابل دفتر وابسته نظامی انگلیس در تهران متوقف گردید ولی او بدستور معاون وابسته نظامی که خواسته بود از درشکه پیاده شود اعتنا نکرد و بهمین جهت با قنداق تفنگ کتک زیادی باو زدند و پس از مضروب شدن دست و **پای او را بستند و بقزوین بردند**

در قزوین از عمارت کنسولگری انگلیس فرار کرد و مجددا به تهران آمد و درشکه‌ای کرایه کرد تا او را به **سفارت آلمان ببرد از بخت بد** درشکه‌چی او را اشتباها به سفارت انگلیس برد و دوباره بدام افتاد.

مقامات انگلیسی که از دست این اعجوبه به تنگ آمده بودند راضی شدند که او قول شرف بدهد که مزاحم انگلیس نشود و آزاد شود ولی او حاضر نبود چنین قولی بدهد بالاخره با وساطت وزیر مختار اسپانیا از او قول گرفتند و او عازم رشت شد.

واسموس به اسکندریه رفت و در آنجا بزندان افتاد سپس به**مارسی**رفت در آنجا نیز زندان در انتظارش بود سرانجام واسموس از دست انگلیس‌ها گریخت و تا سال ۱۹۱۹ دیگر کسی از او خبری نیافت

سرانجام واسموس به میهن خود باز گشت و گزارشی تسلیم وزارت خارجه آلمان نمود و از طرف وزارتخانه به ریاست اداره امور شرق منصوب گردید.

واسموس تلاش زیادی کرد تا از طرف وزارتخانه آلمان بسمت سر کنسول آلمان در بوشهر منصوب شود ولی چون اینکار میبایست با موافقت انگلیس ها انجام شود عملی نشد.

در ماه دسامبر ۱۹۲۴ باتفاق همسرش بایران آمد و برای خوانین جنوب یک کامیون دو تراکتور، یک ماشین تخم پاشی و سه خیش دنده دار بهمراه آورده بود.

این بار خوانین روی خوش باو نشان ندادند زیرا واسموس نتوانسته بود بوعده های خود عمل کند و پاداشهائی را که وعده داده بود بخوانین بدهد لذا تمام وسائل حتی پیانوی او را به حراج گذاشتند.

روسای عشایر از او به محکمه شکایت کردند محکمه دین واسموس را به تنگستانیها تصدیق کرد واسموس استیناف داد و باز محکوم شد و به دیوان تمیز (دیوانعالی کشور) در تهران شکایت کرد با آنکه امید نداشت رای دیوان تمیز بنفع او باشد ولی درین مرجع عالی قضائی بنفع او رای داده شد که تا حدی موجب تسکین وی شد

واسموس در سال ۱۹۳۱ با قلبی اندوهناک به برلن بازگشت و سخت بیمار شد و سپس درگذشت.

واسموس درمیان سران عشایر جنوب و رزمندگانی که از انگلستان و سیاست استعماری بریتانیا کینه بدل داشتند.

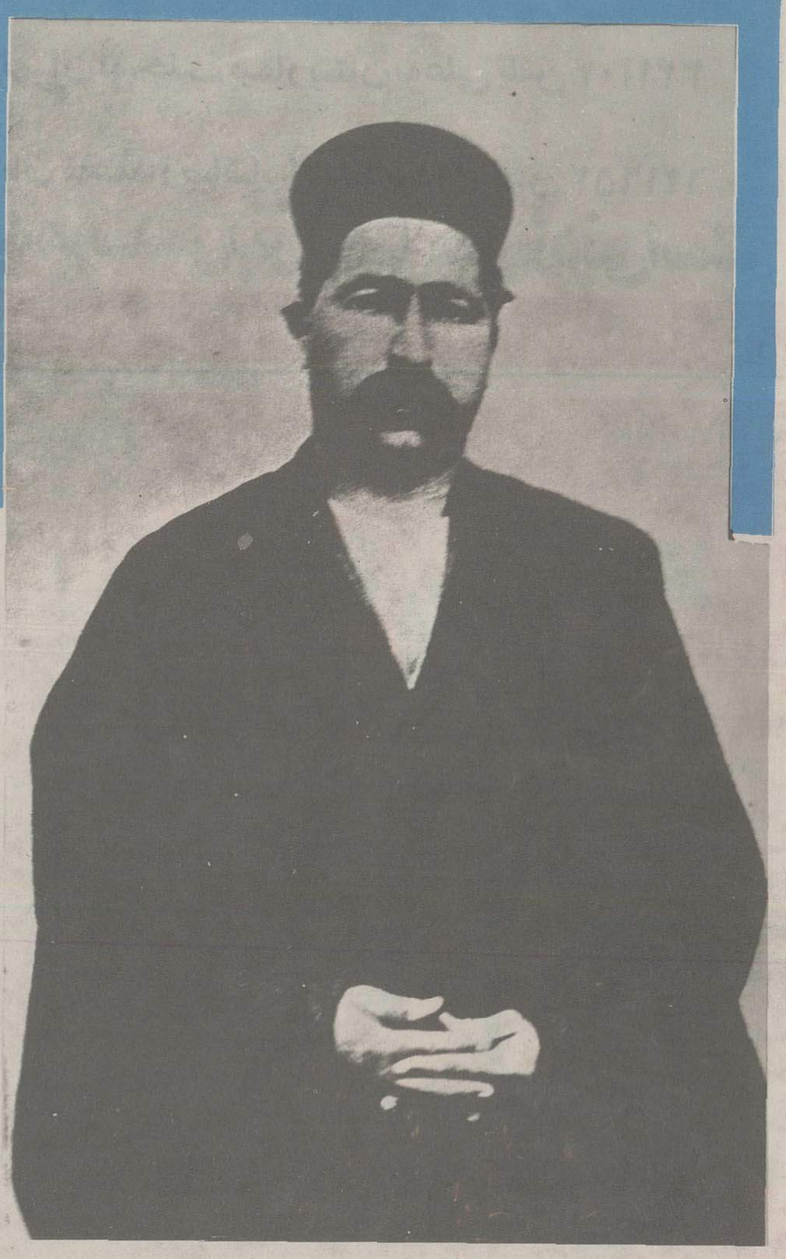

اسماعیل خان قشقائی سردار عشایر (صولت الدوله) در تمام مدت جنگ منافق بود در ابتدای جنگ باواسموس همدست شد و در آخر کار باقوام متحد شد و بنفع انگلیس ها جنگید.

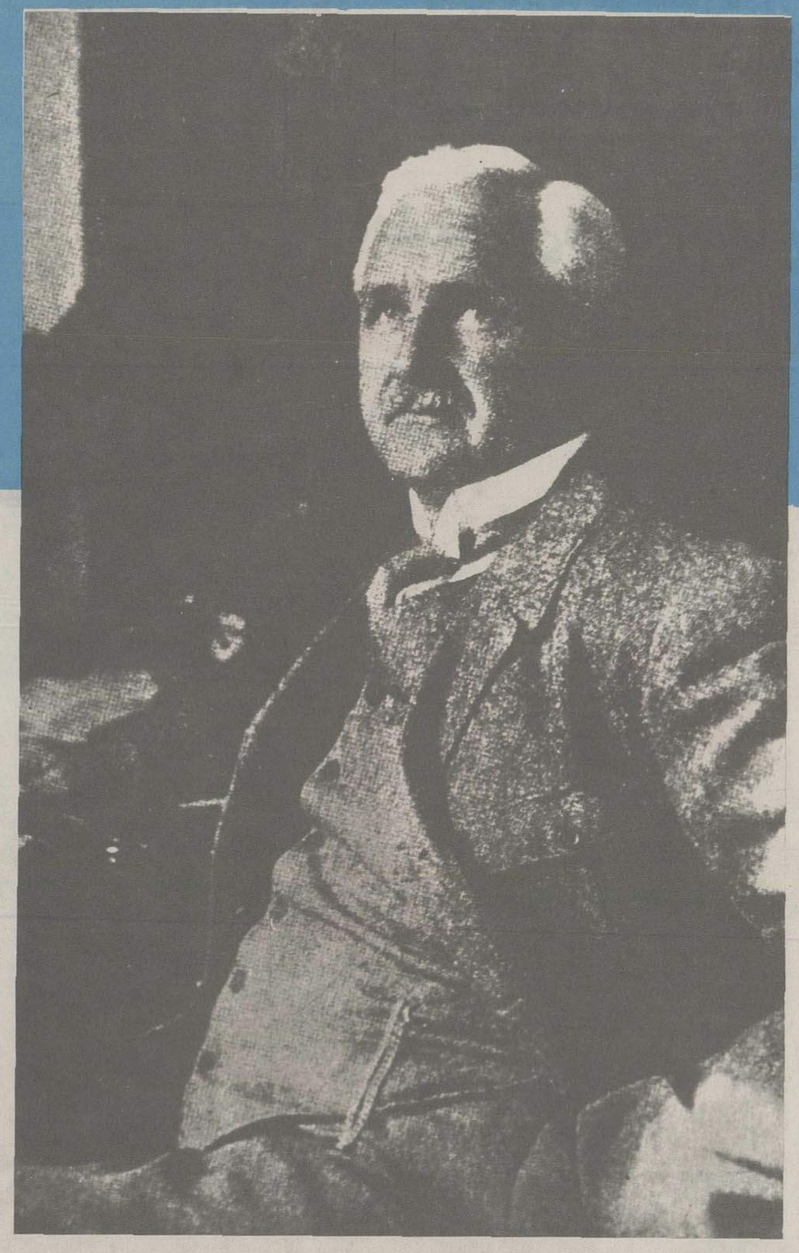

واسموس درروزگارپیری با خاطره های هیجان انگیزی از روزگار پرشور جوانی.

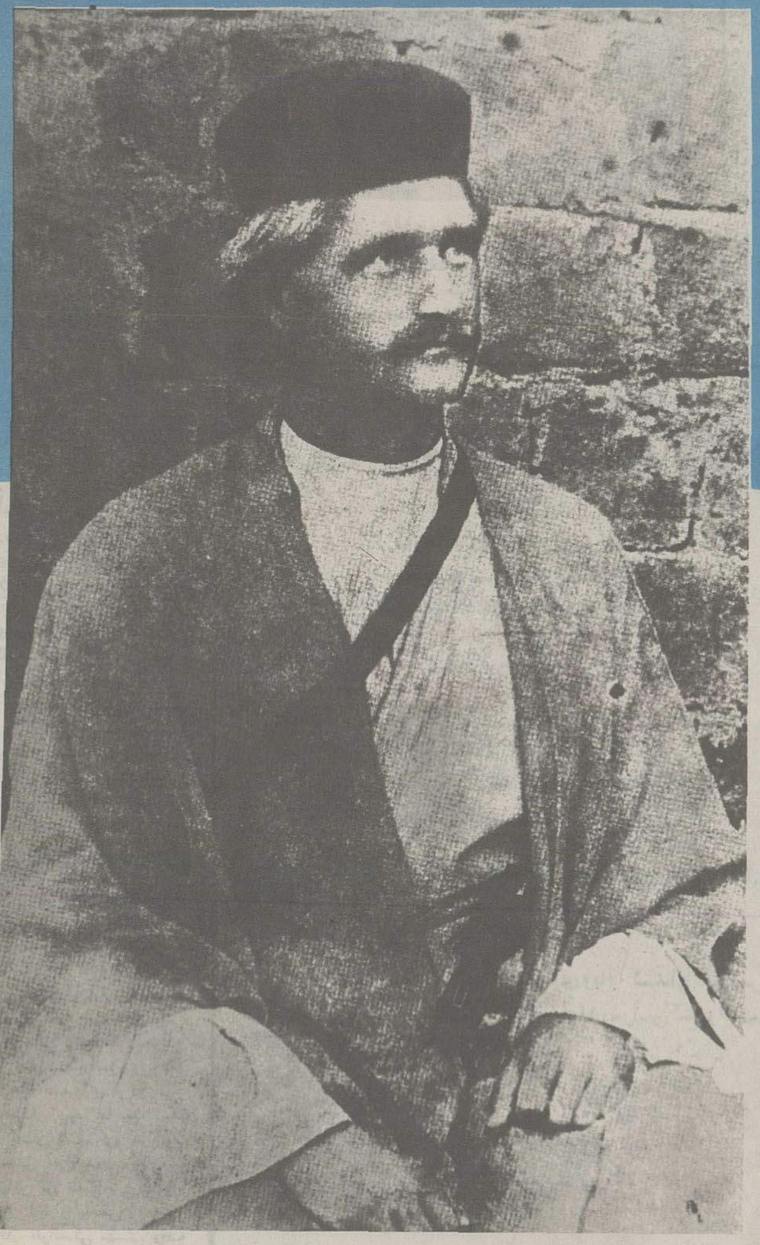

واسموس درلباس عشایر وزمانی که عشایرجنوب ایران راعلیه انکلستان شورانده بود.

حمیرا در سومین دوره خوانندگی

حمیرا، اکنون در دنیای خوانندگی، گام در راه جدیدی نهاده است. او که زمانی همسر پرویزیاحقی، آهنگساز معروف و نوازنده شیرین پنجه و کم مانند ویولون بود، درکار خوانندگی خود تاکنون سه دوره را پشت سرگذاشته است: دوره اول زمانی بود که علی تجویدی، آهنگسازی که تاکنون نوای ساز او را با آواز بهترین خوانندگان ایران شنیده‌ایم، وی را کشف کرد، تعلیم داد و به دنیای آواز آورد.

ورود حمیرا به دنیای آواز با جنجال و سروصدا همراه بود. زیرا تجویدی، بایک برنامه تبلیغاتی حساب شده، حمیرا را پشت پرده نگاه داشته بود و اجازه نمیداد از او عکسی چاپ شود یا خبرنگاران با او روبرو شوند و احتمالا طی مصاحبه‌یی، حرفهایی از زیرزبانش بکشند.

بهرحال، پس از مدتها در پس پرده ماندن، آواز حمیرا پخش شد و از آنجا که صدایش بسیار بردلها نشست، ازهمان آغاز، کارش گل کرد. و پس از آن، مجلات نیز پی در پی عکس ها و مصاحبه های او را چاپ کردند، تا آن که حمیرا با پرویز یاحقی آشنا شد، دل بهم سپردند و با یکدیگر ازدواج کردند. این، دومین دوره خوانندگی حمیرا بود.

همه می گفتند صدای حمیرا با ساز پرویز، خاصه آن که با ترانه های خوب بیژن ترقی همراه بود، بیش از حد انتظار گل خواهد کرد. اما، کار، درست به عکس بود: این سه، که هرکدام در نوع کار خود یکه تازند، محصول کارمشترکشان نه تنها گل نکرد، بلکه روزبروز، ستاره شهرت حمیرا را رو به افول برد.

تا آن که سال گذشته، پرویز وحمیرا از یکدیگر جدا شدند و حمیرا سومین دوره خوانندگیش را آغاز کرد و در این دوره، دیگر خود را به همکاری با یک یا دو آهنگسازِ مقید نکرد. اکنون، هر آهنگسازی که آهنگی مناسب صدای حمیرا داشته باشد، این خوانده خوش صدا از آن استقبال می کند و در این مورد می گوید: من از انحصاری کارکردن با آهنگسازها، خاطره خوشی ندارم.

تازه‌ترین آهنگی که حمیرا اجرا کرده «دلی که شکست» نام دارد که این روزها، سخت با اقبال طرفداران صدای این خواننده روبرو شده است. ازاین رو، عین این ترانه را چاپ می کنیم:

دلی که شکست
شعر و آهنگ: گرگین زاده
خواننده: حمیرا

مرغی که پرید دیگه پریده
تنی که لرزید دیگه لرزیده
دلی که شکست دیگه شکسته
اشکی که چکید دیگه چکیده
من میگم خدا دل شکسته رودرمون نمیشه کرد
اشک چکیده رو پنهون نمیشه کرد
حرف من اینه. غم همینه
ای خدا ای خدا ای خدا غم چه سنگینه
از دلم میگی نگونگونگو دلم شکسته
از دستام نگو ببین ببین ببین هردوتاش بسته
بادست بسته دل شکسته تنهای تنها غمگین غمگین
من میگم خدا دل شکسته رودرمون نمیشه کرد
اشک چکیده رو پنهون نمیشه کرد

مهستی ، با آهنگساز مورد علاقه‌اش آشتی کرد

مهستی خواننده، و جهانبخش پازوکی ترانه‌سرا و آهنگساز معروف که هر یک بنوبه خود در به شهرت رساندن دیگری سهم بزرگی داشته‌اند، اینک پس از چند سال جدایی و قطع همکاری با یکدیگر همکاری دوباره‌ای را آغاز کرده‌اند و ناگفته نماند که این همکاری برای رقبای خواننده و آهنگساز هردونگران کننده است.

قطع همکاری مهستی و پازوکی بدنبال اختلاف کوچکی پدید آمد و مدتی دور از انتظار طول کشید. اما اکنون این روابط با پادرمیانی چند دوست از سرگرفته شده است و ایندو هنرمند که روزگاری پرفروش‌ترین ترانه های روز را ارائه میدادند یکبار دیگر نگاه محافل را بجانب خود و کارهایشان متوجه ساخته‌اند.

پازوکی درگذشته بیش از بیست آهنگ و ترانه برای مهستی ساخت و پرداخت که اغلب آنها با موفقیت بسیار و اقبال مردم روبرو شد همچون ترانه های پرطرفدار «قسم»، «خیونه تکنونی» و «بی چه کنم» که یادآور همکاری گذشته و موفقیت‌آمیز آنهاست. بویژه آنکه قراردادهائی که برای اجرای هر شعر و آهنگ از جانب مهستی و پازوکی امضاء میشد، بنوبه خود گران‌ترین رقم دستمزد را بهمراه داشت و پایه گذار دستمزدهای کلان برای شعر و ترانه بود.

جالب اینکه چند سال پیش، هنگامی که حمیرا توسط علی تجویدی وارد دنیای آواز شده بود، پرویز یاحقی نیز مهستی را کشف کرد و در مقابل حمیرا به میدان آورد. اما بعدا دست تصادف چنان بازی کرد که پرویز یاحقی، عاشق خواننده‌یی که رقیب کشف خودش بود شد و با او ازدواج کرد. بدنبال ازدواج یاحقی و حمیرا، مدتی درکار خوانندگی مهستی وقفه حاصل شد و چند سالی، دوستداران مهستی، ترانه تازه‌یی از او نشنیدند. تاآن که مهستی، باردیگر با اجرای ترانه «یارم از سفر میاد» دوره دوم خوانندگیش را شروع کرد و درهمین دوره بود که با پازوکی آشنا شد و دیگر از آن پس، تامدتی فقط آهنگ ها و ترانه های پازوکی را اجرا کرد.

حالا دوستداران مهستی می گویند: شروع همکاری مجدد مهستی با پازوکی را نیز باید آغاز دوره سوم خوانندگی مهستی دانست.

تعمیرگاههای مرسدس بنز

تضمین اطمینان

سالن تعمیر گاه مرکزی مرسدس‌بنز

53.B.3

اتومبیل‌های مرسدس بنز کمتر به تعمیر احتیاج دارد، ولی سرویس و خدمات فنی مرسدس بنز، تعمیرگاه‌های مجهز ومدرن، تکنیسین‌های کار آزموده و متخصصان متبحر با تمام مهارت فنی خود، تضمین اطمینان شما، به اتومبیل‌های مرسدس بنز است

کارکنان تعمیرگاه‌های مرسدس بنز همیشه باعلاقه آماده‌اند تا بهترین خدمات و سرویس را ارائه نمایند.

تعمیر گاه مرکزی:
خیابان قزوین، سرپل امامزاده معصوم تلفن‌های ۶ - ۵۴۴۷۷۵

تعمیر گاه مجاز شماره ۱:
خیابان آق‌اولی تلفن ۸۴۰۳۹۲

تعمیر گاه مجاز شماره ۲:
سه‌راه‌ضرابخانه ، خیابان سلطنت آباد تلفن ۲۳۰۲۰۸

تعمیرگاه مجاز شماره ۳:
خیابان تهران نو، جنب بیمارستان بوعلی تلفن ۳۴۱۱۰۴

تعمیرگاه مجاز شماره ۴:
خیابان محمد رضاشاه، ایستگاه دوم تلفن ۶۲۱۶۵۲

اطمینان مردم جهان به مرسدس بنز مثل زدنی است

شرکت سهامی مریخ - بلوار الیزابت - نبش کوچه سوم - تلفن ۴۰-۶۵۶۰۳۱

گزارش شاهین اعتمادی خبرنگار اطلاعات در لندن از موفقیت خارق‌العاده خلیل عقاب مرد نیرومند شیرازی

تلویزیون بی.بی.سی برای تهیه فیلم از عملیات خلیل عقاب، باید ماهها در نوبت بایستد!

خلیل عقاب «رستم شیراز» ، مردی که ۵ کامیون را با بار از روی سینه‌اش میگذراند، می‌گوید : سینمای فارسی مرا دربدر و بیچاره کرد

هرکول ایرانی، لندن را تسخیر کرد!

بازار عملیات محیرالعقول « خلیل‌عقاب» در ایرلند و انگلیس سکه است ، سکه تراز بازار«بروس‌لی»! «هرکول»۴۸ساله ایرانی، پس از آنکه کار وبارش در تهران ،شیراز وشهرهای دیگر کشورچندان نگرفت،رخت سفر بسوی ایرلند بست‌و از آنجا رهسپار لندن شد

حالا، خلیل عقاب در لندن،چنان غوغائی براه انداخته که تلویزیون « بی.بی.سی»و مطبوعات انگلیس زبان به تحسین‌وستایش حرکات قهرمانی او گشوده‌اند وخبرنگاران برای ترتیب مصاحبه های اختصاصی بامرد غول‌پیکر ایرانی، سرودست می‌شکنند!

«خلیل عقاب»مدتهاست مرد اول‌یک‌سیرک معروف‌انگلیسی شده است ،بازی او در «سیرک» و عملیات قهرمانی هوش ربا‌وترس آورش توجه مردم انگلستان راچنان بر ـ انگیخته است که بلیت سیرک ماههاست بازار سیاه‌پیدا کرده و ظرف سه ماه گذشته ، تلویزیون «بی . بی .سی» ، هر چند وقت یکبار فیلمی از او را برای مشتاقان«هرکول ایرانی» نشان داده است . بی .بی . سی برای هر بار تهیه فیلم از «خلیل عقاب» باید هفته ها در نوبت منتظربماند! بااینحال‌تلویزیون«بی.بی.سی» در فیلمی‌که‌از عملیات‌بزرگترین سیرک بازان دنیا تهیه کرده، قسمت مهمی را به شاهکار های بی نظیر خلیل عقاب هنرپیشه سابق فیلمهای‌فارسی اختصاص داده است ! دراین مدت علاوه بر «بی.بی.سی» و مطبوعات‌لندن ، روزنامه‌ها و مجلات محلی انگلیس نیز صفحات زیادی‌را به چاپ‌عکس و خبر و حتی پوستر های رنگی قهرمان درشت اندام‌و ریشوی ایرانی اختصاص داده‌اند .

«عقاب» تاکنون در چندین شهر انگلستان نمایش های عجیب و غریبی‌برپا کرده‌است و در همه این شهرها بعنوان یک چهره محبوب، یک‌قهرمان دوست داشتنی و یک «بت» تازه شناخته شده است ، در انگلستان «تب»خلیل عقاب‌آنقدر بالا گرفته است که حالا ، پوستر های بزرگ و رنگی‌و گرانبهایش دست بدست می‌گردد و زینت بخش تریا ها ، مغازه ها و خانه هاست .

حالا نوبت خلیل عقاب فرا رسیده است !پهلوان غول‌پیکر ایرانی که در وطن خود ناکامیها وشکست های‌پیاپی را بجان خرید و بقصد آزمودن بخت ناگشوده خود راهی بریتانیای کبیرشد ،حالا بخت خود را از هر نظر ،باز شده می‌بیند ، حالادور ،دور اوست . دور خلیل عقاب و بقول مطبوعات انگلیس ، «هرکول قرن بیستم!» .

علت این استقبال بی‌نظیر چه میتواند باشد ؟

آیا جز این است که‌مردم دنیا از عملیات ظریف و تکراری بندبازی یا راه‌رفتن مرتاضها بر لبه شمشیرهای تیز و حرکات ظاهر فریب وقراردادی حیوانات تربیت شده ، تاحدی سیر شده‌اند و دنیا ، در ضمیر ناخود‌ـ آگاه خویش بدنبال نمایش های تازه‌می‌گردد،نمایشی از بدن های ورزیده و تنومند ، عضلات درهم پیچیده ، و بازوان ستبر و اندام غول‌پیکر ؟

بهمین دلیل است که وقتی «عقاب» باتکای بازوان ستبر و عضلات درهم پیچیده‌اش‌تیر های آهنین را مثل موم خم میکند ، وزنه های سنگین پولادی را مثل پر ، با دندان بلند میکند ، زیر چرخهای‌پنج کامیون غول‌پیکر میخوابد تا ازروی‌سینه و عضلات‌پاهایش عبور کنند ،انگلیسی‌ها‌انگشت حیرت بدندان میگیرند و به هیجان والتهابی فرو میروند که شاید هیچگاه کسی نتواند آن را بیافریند !

خلیل عقاب حالا برای انگلیسی ها نمایشی دیگر دارد که حتی بروس‌لی نقید بر روی پرده سینما هم قادر به خلق آن نبود، بلندکردن یک فیل قوی هیکل برروی دست و برپا داشتن هفت مرد قوی هیکل بر روی سینه ، کاری است که فقط از هرکول قرن بیستم بر میاید ـ از خلیل عقاب ، قهرمانی از شیراز !

کوچولوی مردنی !

«عقاب» که زاده «شیراز»است پس از سالها اقامت در ایرلندو انگلیس ، هنوز بالهجه غلیظ‌و شیرین شیرازی حرف میزند . حتی کلمات انگلیسی را هم به لهجه شیرازی ادا میکند. او ، گذشتمی پرفراز و نشیب دارد. خودش میگوید:

زمانیکه در شیراز به دنیاآمدم، جثه‌ی نحیف و شکننده داشتم، آنقدر ریز اندام بودم که خانواده و حتی مادرم‌شاید هیچگاه بدون اکراه در آغوشم نگرفته باشند. وقتی که پسر کوچولویی بودم، نه بچه‌ها، ونه بزرگترهای خانواده حق بوسیدن ونوازش مرا نداشتند ! چون مادرم. میترسید مبادا جثه نزدو کوچولویم در زیر فشار بازوان بچه‌هابشکندو من بمیرم!»

خلیل ادامه میدهد :

ـ مادرم نسبت بمن خیلی بی‌توجه بود . یک روز مادر بزرگم او را بخاطر این بی‌توجهی شماتت کرد اما «مادر» گفت که این بچه‌ماندنی نیست ، دور انداختنی است. بچه که نمی‌شود ، دردسر ما را زیاد میکند!».

مادر خلیل ۳۴ سال پیش‌دیده از جهان فرو بست . کاش او دوباره زنده میشد و بچشم‌خود می‌دید که کوچولوی نحیف و دورانداختنی‌اش، چه استخوانی ترکانده که حالا درشت‌ترین و آسیب‌ناپذیرترین اندام روزگاررا دارد !

«خلیل» دومین‌فرزند خانواده‌اش بود. دو سال قبل‌از او برادرش بدنیا آمده بود که اندامی‌درشت وسیمایی زیبا وجذاب داشت ،اما برادرقوی بنیه خلیل، در سه سالگی در حوض خانه افتاد و خفه شد و از آنزمان «خلیل»عزیز دردانه خانواده‌اش شد!.

خلیل هنوز هشت ساله‌نشده بود که باشیطنت‌های فراوان خود ، آرامش خانواده را بهم زد! چیزی در درون خلیل میجوشید که او را بشدت‌بسوی عملیات محیرالعقول و کارهای شگفت‌انگیز، سوق میداد، او در هشت سالگی «دسته‌هاون‌سنگی آشپزخانه را به طناب میبست‌و آنرا باندان میکشید ، یا از کوچولوهای همسن و سال میخواست که چیزهای سنگین روی سینه‌اش قرار دهند. او حتی بهنگام بازی در کوچه و خیابان باکارهای عجیب و غریب خود همسایگانش را به حیرت وامیداشت :

از بام خانه‌هایی که‌میانشان کوچه‌های پهن بود ، میپرید ! مشتهایش را بدیوار میکوبید! درشکه‌ها را از پشت‌میگرفت و از حرکت بازشان میداشت! خلیل عقاب چهارده ساله بود که به‌زورخانه‌های شیراز راه یافت . خودش در این باره میگوید :

«در آنزمان ، زورخانه‌های شیراز بعلت اینکه هر روز نزاع ودعوایی در آن رخ‌میداد ، در ذهن خانواده‌ها محیط پاک و سالمی نبود و بهمین جهت ، آمدوشد مداوم من به زورخانه ها، مدیر مدرسه‌ام را که در آن درس میخواندم، بشدت ناراحت کرد وعاقبت، بخاطر همین ناراحتی، مجبور به ترک تحصیل شدم...»

خلیل عقاب فقط تا سوم

بقیه درصفحه ۲۴

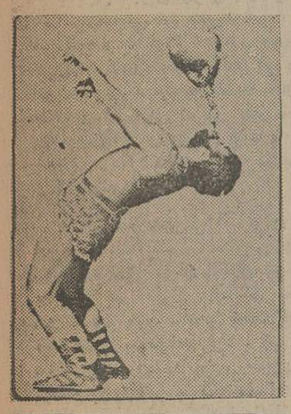

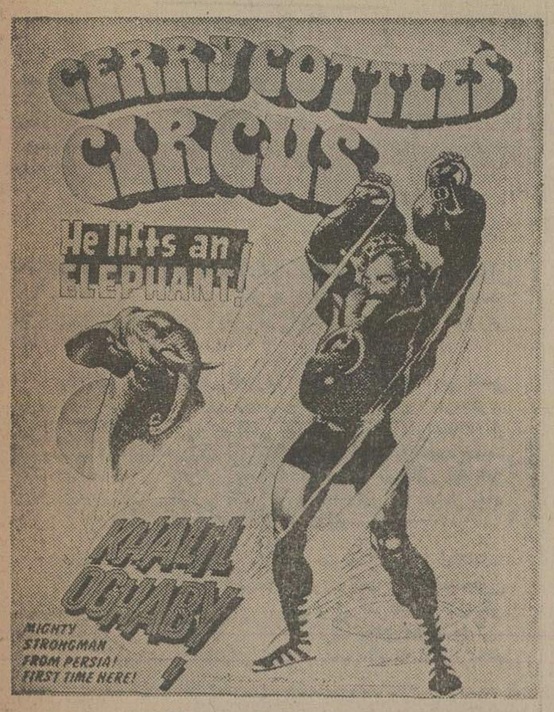

★ اکنون ، پوسترهای رنگین «خلیل‌عقاب» ، در لندن و سراسر انگلیس دست‌بدست میگردد ،مردم برای خریدن آن سرودست می‌شکنند وبیترین مغازه های خود را با این پوسترها تزئین می‌کنند ...

★ خلیل عقاب ، « رستم‌شیراز» و «هرکول‌ایران » ، که‌اکنون‌آوازه‌اش لندن را درنوردیده است ، ازسالها پیش ، بانمایش های محیرالعقول خود ، مردم را به شگفتی دچار می کرد . از کارهای او ، یکی هم‌این است که روی زمین میخوابد و کامیون ، باربار» سنگینش از روی سینه او می‌گذرد ... در عکس ، خلیل عقاب ، زیرکامیون ، مشخص‌شده است ...

LINDEN ALIMAK
بالابر وجراثقال تا ۱۵۰ متر ارتفاع باظرفیت های مختلف
لیندن آلیماک
جراثقال بابرج کنترل

سریع تر، مطمئن تر و آسانتر از همیشه...

آلیماک در سراسر جهان موثرترین وسیله برای امور ساختمانی. جراثقال برجی لیندن است. جراثقال برجی مذکور ساخت لیندن آلی ماك سوئد می‌باشد و درحال حاضرنقش عمده‌ای درتسریع وسهولت صنایع پرتحرك ساختمانی به عهده دارد.
هم‌اکنون که ایران از نظر صنایع ساختمانی با تحولات عظیمی روبروست و فعالیت‌های ساختمانی به نحوبی‌سابقه‌ای رو به گسترش است. ضرورت استفاده از جراثقال برجی لیندن بیش از هرزمان دیگری احساس میشود. زیرا قدرت فوق‌العاده، راحتی‌و سادگی عمل از امتیازات برجسته جراثقال برجی لیندن است. استفاده از جراثقال برجی لیندن درکارهای عظیم ساختمانی دروقت و پول صرفه جوئی میکند و درنتیجه طی مدت کوتاهی بهای جراثقال مستهلك‌میشود.

شرکت ایران و سوئد سری کامل این جراثقال را در اختیار دارد و شما میتوانید از نوعی که بیشتر مورد نیازتان هست، استفاده کنید.
سرمایه‌گذاری برای خریدجراثقال برجی لیندن، سرمایه‌گذاری مطمئنی است که در وقت‌وپول شما صرفه جوئی میکند و موجب تسهیل امور ساختمانی میشود.

نماینده انحصاری در ایران
شرکت ایران و سوئد
(وابسته به گروه معظم جانسون) ــ خیابان سوم اسفند شماره ۲۹ تلفن ۳۱۴۱۶۱

شرکت ایران و سوئد سیستم کاملاً مدرن و بی نظیری را برای استفاده درامور ساختمانی معرفی میکند.
دستگاههای جدید بالا بروسکوهای معلق سیار آلی ماك ساخت سوئد درکلیه امورساختمانی خصوصاً ساختمانهای مرتفع بیش از هروسیله دیگری بشما خدمت میکند.
هنگامیکه زمان پایان کار بیش از همیشه حائز اهمیت است از دستگاههای بالا بروسکوهای معلق سیار آلی‌ماك کمك بگیرید مطمئن باشید که کار شما سهلتر، مطمئن‌تر وسریع‌تر از هرزمان دیگری به پایان میرسد.
بالا برهای آلی‌ماك برای امور ساختمانی سریع‌تر، مطمئن‌تر و آسان‌تر

سرمقاله

فرصتی برای تهرانی‌ها

خبرهایی که در شماره گذشته پیرامون وضع آب تهران در اطلاعات انتشار یافت ، این واقعیت را دربر داشت که خطرات ناشی از کم‌آبی ، بیش از آنچه تصور می‌شد ، صورتی جدی و تهدیدآمیز دارد.

این‌که تهران با مشکل کمبود آب روبروست ، بر کسی پوشیده نیست . سابقه این مشکل به دوران قاجاریه بازمیگردد که علیرغم تعداد محدود ساکنان تهران ، بازهم دارالخلافه از کمبود آب در مضیقه بود. این نکته نیز بر کسی پوشیده نیست که انتخاب تهران بعنوان پایتخت ایران - درحالی که این شهر فاقد تسهیلات لازم و کافی برای جا دادن به نفوس زیاد است - از آغاز ، کاری خطا بوده است .

اما آنچه درین میان تازگی دارد، و در خبر دیروز اطلاعات بر آن تاکید شده بود، این است‌که خطرات کمبود آب، همچون گذشته دور نیست ، بیخ گوش تهران و تهرانی‌هاست ،نزدیکی این خطر بقدری ملموس است که تهرانی‌ها برای مقابله با آن، فرصتی چندان ندارند . اندکی تعلل ، به‌این نتیجه ناگزیر ختم میشود : جیره‌بندی آب .

«جیره‌بندی آب» بنا به گفته کارشناسان ، تابستان آینده‌آغاز خواهد شد مگر آن که تهرانی‌ها در مصرف بی‌رویه و بیحساب و کتاب آب تجدید نظرکنند. خطر «جیره بندی» آب، مدتیست که بر روی قبضهای مربوط به آب بها ، به تهرانی‌ها یادآور میشود اما ظاهرا این گوشزد و هشدار مهم ، مشکلی را آسان نکرده است . مصرف بی‌رویه آب ، از طرف تهرانی‌ها، کماکان ادامه دارد.

شاید علت ادامه روش کنونی این باشد که تهرانی‌ها هنوز قضیه را جدی نگرفته‌اند و به اهمیت آن پی نبرده‌اند . شاید هم گروهی می‌پندارند : مشکل کمبود آب تهران ، به کمکسد لار حل خواهد شد . درحالی که این امید نیز بیهوده است . کارشناسان معتقدند که تهرانی‌ها به آب سد لار هم نباید دل بندند زیرا رشد جمعیت درپایتخت چنان سرسام‌آور است که مخازن این سد جدید نیز جوابگوی افزایش میزان آب مصرفی مردم تهران را نخواهد داشت .

بنابرین ، برای تهران‌تنهایکراه نجات باقیست :صرفه‌جویی. صرفه‌جویی در مصرف آب ، نه امروز به کسی فشاری می‌آورد و نه فردا . با صرفه‌جویی در مصرف آب ، به‌آسانی می‌توان خطرات جیره‌بندی آب را بکلی از میان برد . اما این صرفه‌جویی درصورتی‌نتیجه دلخواه رابدست میدهد که‌همگانی باشد و از همین امروز آغاز شود. اگر به امید دیگران بنشینید که صرفه‌جویی کنند و خود به مصرف بیرویه آب ادامه دهید ، انتظار نداشته باشید ، خطرات نزدیک جیره‌بندی ازمیان برود.

بیگمان صرفه‌جویی آب برای تهرانیها کار دشواری نیست چون قسمت اعظم آب مصرفی تهران بدون مورد هدر میرود. تهرانی‌ها حتی موقع شستن دستها ، شیر آب را از آغاز تا پایان باز می‌گذارند . اما اگر سه میلیون تهرانی درین روش تجدید نظر کنند ،طبیعی است که حل مشکل آب و رفع خطر آن، دشوار نخواهد بود . این فرصت مناسبی است برای تهرانی‌ها تا همانند مردم بسیاری از شهرهای بزرگ جهان ، بهنگام رویارویی با یک مشکل ، دست به دست هم دهند و متفقا با آن مبارزه کنند و اجازه ندهند مشکلشان بصورتی درآید که دیگر نتوان برای آن کاری کرد . تهرانی‌ها باید از همین امروز از فرصت مورد بحث بهره گیرند وگرنه چاره‌یی جز جیره‌بندی آب نخواهد ماند .

تفسیر اقتصادی

روح آشتی جویانه

بگفته ناظران سیاسی وزیران کشورهای صنعتی و جهان سوم که از روز سه‌شنبه در پاریس اجتماع کرده‌اند از نخستین روز کنفرانس تصمیم گرفتند باوجود اختلاف منافع عمیقی که بین آنها وجود دارد درباره هدفهای اصلی کنفرانس شمال و جنوب بتوافق برسند

مسائلی که هدف عمده کنفرانس پاریس را تشکیل میدادعبارت است از انرژی ، مواد اولیه پیشرفت اقتصادی و مسائل مالی که از ماه ژانویه آینده در چهار کمیسیون ویژه بمبحث گذاشته‌خواهد شد.

بعقیده ناظران سیاسی لحن ملایم سخنرانی هنری کی‌سینجر وزیر امور خارجه امریکا دورنماهای نویدبخشی در آینده اقتصادی جهان بوجود آورده است. کی‌سینجر در همانروز آغاز کارکنفرانس بالحن آشتی‌پذیری تزهای نخستین قدرت صنعتی جهان غرب راتشریح کرد بااین‌حال وزیر خارجه امریکا بار دیگر نظریه مردود خودرا در مورد قیمت نفت عنوان کرد وگفت بالا رفتن ناگهانی قیمت‌نفت یکی از علل مهم بحران اقتصادی وخیمی است که دامنگیر جهان باختری شده است . امریکا معتقد است که باکاهش بهای نفت‌اقتصاد جهان دوران شکوفائی خود را از سر خواهد گرفت و پیشنهاد میکند کشورهای صنعتی وتولید کنندگان نفت برنامه مشترکی برای جارجوبی مشکلات ناشی از موازنه کسری پرداختهای کشورهای فقیر تنظیم کنند.

این مطالب که تاکنون بارها از سوی مقامهای امریکایی عنوان شده برای کشورهای جهان سوم تازگی نداشت اما بنظر آنهامسئله مهم این است که گفتگوهای شمال وجنوب موفقیت‌آمیز باشد و مشکلات واقعی در سطح کارشناسان اقتصادی نه در سطح سیاسی حل وفصل شود اما غول دیگر دنیای صنعتی یعنی کشورهای عضو جامعه اقتصادی اروپا در کنفرانس پاریس باچهار صدای متفاوت سخن میگوید : ماریانوروموز (وزیر امور خارجه ایتالیا) رئیس شورای وزیران بازار مشترک - «اورتلی» رئیس کمیسیون جامعه اقتصادی اروپا- «مارت» وزیر اقتصاد لوکزامبورگ و جیسکاردان که نظریات ویژه انگلیس را منعکس میسازد.

در حالیکه رومور - مارت و اورتلی روی نقش مهم بازار مشترک در روابط باجهان سوم تاکید میکنند جیمز کالاهان ناگهان صدای انگلستان را بگوش شرکت کنندگان در کنفرانس میرساند.

وزیر خارجه انگلیس معتقد است که بریتانیا تا سال ۱۹۸۰ دومین کشور تولید کننده نفت در جهان غرب خواهد شد بایدنقش ویژه‌ای در مذاکرات شمال وجنوب ایفا کند.

بااینحال ناظران سیاسی باتوجه بجریان مذاکرات نخستین روز کنفرانس نتایج سودبخشی را برای کنفرانس پاریس پیش‌بینی میکنند چه کشورهای ثروتمند وکشورهای فقیر ظاهرا تصمیم‌گرفته‌اند اختلافات خود را کنار گذاشته بسوی یک همکاری ثمربخش گام بردارند. بی‌شک مذاکرات بین کشورهای صنعتی غرب و جهان‌سوم بسیار دشوار خواهد بود ولی باحتمال زیاد پیامدهای پرثمری را بدنبال خواهد داشت.

بیست‌وهفت کشور باید پایه‌های یک نظم نوین اقتصادی را کارگذارند اما در این راه اندیشه‌های باطل بخود راه نخواهنددادو روی اختلافات عمیقی که بین آنها جدائی انداخته است سرپوش نخواهند گذاشت.

ولی هنوز معلوم نیست که کی‌سینجر نظریات گروه کشورهای صنعتی را منعکس کرده یاتنها از دیدگاه ایالات متحده سخن گفته‌است.

محافل جبگرا در اروپای غربی نسبت بنتایج کنفرانس اظهار شک وتردید میکنند. بعقیده آنها تشکیل کنفرانس ۲۷ کشور خود نشانه بحران است. بحران برخورد استعمار جدید با آرمان‌ملتهایی که میخواهند سرنوشت خود را بدست بگیرند.

درحاشیه کنفرانس پاریس

TIME

نبرد فقیر و غنی جهان را به نابودی میکشاند

کشمکشی که میان دو دنیا - یکی غنی و دیگری فقیر جریان دارد در حال گسترش است و میدان کارزار خود کره زمین است . در یک طرف معدودی از کشورهای صنعتی غیر کمونیست قرار گرفته‌اند که جمعیت ۷۵۰ میلیون نفری آنها بخش عمده منابع جهان را مصرف میکنند بیشترین قسمت کالاهای مصنوع جهان را میسازند و از رفیع‌ترین سطح زندگی که تاکنون درتاریخ بشر نظیرنداشته‌است بهره‌دارند. کسانیکه اکنون خواستار آنند که سهم‌بزرگتری ازثروت‌جهان را بدست آورند مردمانی هستند که تقریبا در ۱۰۰ کشور فقیرو کم توسعه یافته روی زمین‌زندگی میکنند و تعدادشان ۲ میلیارد نفر است میلیونها نفر از این مردم در ظلمات فقر و در سایه کابوس مرگ ناشی از گرسنگی و بیماری زندگی میکنند.

تاکنون کشمکش دو دنیای‌غنی وفقیر به‌اعمال فشارهای اقتصادی وبه‌اقوال وپیشنهادها و وعظها وخطابه‌ها در مجامع بین‌المللی محدود بوده است . ولی نیاز های مردمان ممالک عقب ماندو کم توسعه یافته چنان فوری‌است که برخی ازسیاستمداران باختری نظیر «رجنیالد پرانتیس» وزیر توسعه ماورا دریاهای انگلستان آن نیازها را به بمب ساعت - شماری تشبیه میکنند که برای منفجر ساختن وتباه کردن نسل بشر تدارک شده است . حتی وحشتهای مبالغه‌آمیزتری ابراز میشود که ملتهای فقیر واز نظر سیاسی افراطی بعد از آنکه به بمبهای هسته‌ای‌دست‌یافتند ممکن است درصدد باج گرفتن ازملتهای ثروتمند برآیند وباتوسل جستن به این تهدید که بلایی عظیم و هولناک با منفجر کردن بمبهای هسته‌ای برسر ملتهای ثروتمند و تمام جهانیان نازل خواهند کرد بکوشند که مردمان کشور های غنی وصنعتی شده را به تسلیم شدن وادارند . خطر سهمگین‌تری که وجود دارد این است که کشمکش ملتهای فقیرو غنی ممکن است نظام اقتصادی جهان را که ثبات بخش‌عمده‌ای از دنیای کنونی برپایه‌های آن استوار است نابود کند.

عادلانه نیست که اکثریت‌عظیم مردم جهان مجبور شوند سان خود را به مقام گدایان تنزل دهند وخفت های سائلانرا تحمل کنند.

قلمرو ملتهای «ندار» راغالبا باواژه«جنوب» وصف کرده‌اند (در برابر کلمه شمال که مترادف بامفهوم صنعتی و از لحاظ اقتصادی پیشرفته ومرفه است).

حروف «ال - دی‌سی» که علامت اختصاری توصیف دیگری از کشورهای فقیر جهان سوم تحت عنوان ممالک کم توسعه یافته است درحقیقت کنایه‌ای‌برای قیاس کردن این ممالک با کشور های جهان اول است که از کشورهای‌صنعتی باختری(باضافه ژاپن) تشکیل میشوند.

باین حساب باید چیزی بنام جهان دوم نیز در حد فاصل دنیاهای ثروتمندانوفقیرانوجود داشته باشد ولذا این عبارت (جهان دوم) برای وصف کردن کشورهای بلوک کمونیست بکار میرود. اهرم‌دیپلماتیک نیرومندی که غالبا مورد استفاده کشورهای فقیر قرار میگیرد بلوک معزوف به گروه ۷۷ است که مجتمعی از کشورهای در حال توسعه آن را بوجود آورده‌اند. (در سازمان ملل متحد عملا تعداد کشورهای درحال توسعه تاکنون به۱۰۳ رسیده است).

رهبران دنیای فقیر را کسانی تشکیل میدهند که در میان آنها باچهره‌های آشنای سخنگویان نکته سنجی مانند حواری‌بومدین رئیس جمهوری الجزایر - ژولیوس «نایره‌ره» رئیس جمهوری تانزانیا - مایکل مانلی از جامائیکا ولوئیس اچوریا رئیس جمهوری مکزیک روبرو میشویم. مضامین مالوف سخنان این مردان شمردن گناهانی است که به اعتقاد آنان محل‌ارتکابشان جهان‌اول است - گناهانی‌که ملتهای‌فقیر دنیای سوم قربانیان آن‌هستند: امپریالیسم - استثمار وچپاول ستمگرانه منابع ثروت دنیا ، عنادورزی گستاخانه برضدملت های فقیر ، به مصرف رساندن تبذیر آمیز منابع غذائی وسایر انواع‌گوناگون‌کالا های‌مصرفی وتوسل‌به‌شیوه‌های‌تازه‌استعمار گرانه دررابطه باکشور های درحال‌توسعه‌چنین است‌عناوین برخی ازتبه‌کاری هایی که ممالک وملتهای فقیردر خطا به های رهبران دنیای سوم به ارتکاب آنها متهم میشوند .

ماه گذشته «نایره‌ره» در کنفرانس جامعه ملتهای‌مشترک المنافع در لندن چنین اظهار میداشت :

«دارم باشما اتمام حجت میکنم که‌عادلانه‌نیست‌که اکثریت عظیم مردم جهان را مجبور کنید که‌شان خود را به‌مقام گدایان تنزل دهند وبدون‌بهره داشتن ازشرف وآبرو محکوم به‌تحمل خفتهای سائلان باشند. آنچه که ماطلب میکنیم عبارت ازیک تغییراست وتنهامساله‌ای که باقی میماندابن است که‌آیا تغییری که مامیخواهیم به‌زبان خوش روی خواهد داد ویا از راه جنگ ومعارضه جامه عمل خواهد پوشید.

درمجمع عمومی سازمان ملل جایی‌که‌درآن کشور های جهان سوم اکنون جبهه‌ای پرصلابت وعملامقاومت ناپذیر برای صادرکردن آراء واحکام یکپارچه تقریبا بهنگام روبرو شدن باهرموضوع یامساله‌ای بوجود آورده‌اند - قطعنامه هایی ازتصویب این گروه گذشته که درآنها ایجاد نظم اقتصادی نوینی برای دنیاتقاضا شده است.مفهوم چنین‌تقاضایی طبق متداول ترین برداشتهایی که‌دردنیای باختری وجوددارد این است‌که‌ثروتمندان به‌تحمل فداکاریهای عظیم ودردناکی بسود فقیران تن دردهند.

تصمیماتی که در مجمع عمومی سازمان ملل گرفته‌می شوددراین اواخر چنان‌گرایش سختی به‌یکجانبه بودن داشته که‌آمریکا این‌تصمیمات رابعنوان مظاهر «استبداداکثریت» تقبیح کرده است‌ومردی‌مانند «دانیل- پاتریک‌موینی‌هان» نماینده‌حراف امریکا درسازمان ملل همان تصمیمات‌وقطعنامه‌ها راسیاست های کینه و خشم ومنطقهای اقتصادی حسد نامیده است.

بااینحال آمریکائیان نیزمانند دیگر ملتهای‌جهان اول‌اعتراف میکنند که در پس چهره های خشم‌آلود ملتهای جهان سوم مصائبی واقعی وجود دارد.

درهفته‌ای که اکنون به‌پایان خود‌رسیده‌است‌نمایندگان هردو دنیای ثروتمند وفقیر درپاریس گردآمدند تادرکنفرانسی شرکت کنند که ممکن است مباحثات آن قطعه آغازی‌برای‌یک‌تجدید بررسی طولانی‌دراطراف مسائل وسیاستهای پیچیده‌مربوط به تجارت بین‌المللی وانرژی و توسعه اقتصادی باشد.

ریشه‌های حوادث خونین لبنان -۸-

از: علی‌اکبر کسمائی

نویسنده اطلاعات‌درمنطقه عربی خاورمیانه

نظامیان دارند میآیند

مجله «الحوادث» یکی از جامع‌ترین مجلات سیاسی لبنان که این اظهارات را از قول نخست‌وزیر اردن چاپ کرده است می‌نویسد : اگر آمریکا مایل نیست که کسی دربحران کنونی لبنان مداخله کند و سوریه بیمناک است که حوادث جاری لبنان او را بی‌آنکه بخواهد باسرائیل روبرو سازد و دولت لبنان نیز می‌ترسد که حوادث خونین لبنان یک توطئه کمونیستی جهانی باشد و انقلاب فلسطینی نیز میگوید که این یک توطئه آمریکایی و صهیونیستی است تافلسطینیها را از میان بردارد چگونه میتوان از این تونل مخوف که درآن فقط صدای گلوله وخمپاره وبمب بگوش میرسد و هردسته، دسته دیگر را محکوم میکند سالم بیرون آمد؟ این دیگر راز سربوشیده‌ای نیست که مسئولین عمده سفارت آمریکا در بیروت به مقامات لبنانی توصیه کرده‌اند که بیش از آنکه انفجار نهائی رخ دهد اصلاحات لازم و ضروری را آغاز کنند و فرانسه نیز به این آهنگ آمریکائی پیوسته است.

در کنگره لاهور که در ژوئن ۱۹۷۴ تشکیل‌شد، حافظ اسد به مرحوم ملک‌فیصل گفت: «میترسم لبنان سرانجام نخستین کشور کمونیستی جهان عرب شود و هنگامیکه یکی از مقامات لبنانی اخیرا از چنین بیمی‌دم‌زد، یکی از سفیران عرب به‌وی‌گفت: «آنچه در لبنان میگذرد، بیش از هر چیز یک توطئه داخلی است که به کمونیزم‌جهانی ارتباطی ندارد هرچند این از آن استفاده میکند.».

تعداد آتش‌بس‌هائی که طی چند ماه اخیر در نبردلبنان اعلام گردیده و بی‌نتیجه مانده از عدد نحس سیزده و حتی چهارده وپانزده هم گذشته‌وهربار هر آتش‌بس بمنزله آتش افروزی تازه‌ای بوده است.

دیدار رهبران روحانی طوایف مسیحی و مسلمان دیدار های شمعون مسئول امنیت کشور وعرفات رئیس کمیته اجرائی سازمان مقاومت فلسطین ، سفرهای رشید کرامی نخست وزیر لبنان بدمشق و جلسات هیات ملی گفتگوی اصلاحات سیاسی که شبیه جلسات لالان وکران بوده است و جلسات هیات وزیران و نمایندگان مجلس همه و همه‌برای استقرار امنیت وپایان دادن بدنبرد لبنان بی‌نتیجه مانده و حتی اجتماع دائمی هیات هم‌آهنگی دسته‌ها و گروههای درگیرنیز بجائی نرسیده است و احیانا اگر یک یا دو روز و یا چند ساعت صدای گلوله‌ها و انفجارها و به‌آسمان رفتن دودها کمتر میشود، برای آنستکه چند روز بعد یا چند ساعت بعد شدیدتر بگوش رسد وبلندتر به‌آسمان تنوره کشد

تمام کوششهای داخلی وخارجی برای آرام ساختن لبنان در برابر چیرگی عناصر مسلح به‌شکست انجامیده است واز اینرو وخامت اوضاع لبنان به‌درجه‌ای رسیده که‌هیچیک از مقامات دنیوی واخروی قادر به ضبط وربط آن‌نیست واز همه مهمتر ووخیمتر آنکه افراد نیروهای امنیتی‌برحسب گزارشهای دقیق آگاهی از کار خود دلسرد شده و بسبب دستورهای ضد ونقیضی که دریافت داشته‌اند نمیدانند چه‌باید بکنند وباکدام گروه باید طرف شوند وشگفت‌اینکه نیروهای امنیتی خود بجان خویش بیمناک شده‌اند وخویشتن را در امن وامان لازمه اجرای وظیفه نمیدانند وهمچنین خانواده‌های افسران جزء وافراد ارتش هیچگونه تامین ندارند واز اینرو است که بیش‌بینی میشود افراد ارتش وقتی ببینند کارد به استخوان رسیده است احتمال دارد دست به‌عصیان بردارند خاصه ووقتیکه مشاهده کنند از زن وبچه خود نمیتوانند دفاع نمایند و حتی بقای خودشان نیز به‌خطر افتاده است ...

جلسه پنهانی افسران

مجله سیاسی «الدیار» چاپ بیروت نوشته است در یک جلسه سری که گروهی از افسران ارشد لبنان ترتیب دادند اوضاع کشور از هر لحاظ مورد بررسی آنان قرارگرفت وسرانجام یادداشتی از جانب آنان برای فرمانده ارتش سرلشگر عماد جنا سعید فرستاده شد تا آنرا بمقامات مسئول ارائه دهد . در این یادداشت نوشته شده است : لبنان بکجا میرود وسرنوشت ماچه خواهد شد؟

طبق نوشته همین مجله که از مجلات سیاسی معتبرو تقریبا بیطرف لبنان شمرده میشود، یکی از مسئولین لبنان بااشاره بیادداشت افسران گفته است روزهای آینده شاهد تحولات مهمتر و خطیرتری‌در اوضاع‌واحوال لبنان خواهیم بود. وضع لبنان زاییده لحظه‌های آنی و ساخته وپرداخته دست لبنانی هم نیست زیرا در آنچه براین کشور میگذرد، همگی عناصر جهانی‌وعربی‌ولبنانی واقلیمی سهیم‌وشریک‌اند.

گزارشهائی که به لبنان رسیده انواع توطئه هائی را که در سر راه لبنان قرار گرفته است شرح میدهد زیرا این قطعه خاک کوچک‌وابستگی شدید به حوادثی دارد که بطور کلی در منطقه بایدرخ دهد. از اینروست که سیاستمداران هوشمند لبنان بارها تصریح کرده‌اند که زد و خورد های خونین این کشور تا پایان سال مسیحی و چه‌بسا تا بهار آینده ادامه خواهد داشت زیرا پایان پذیری این اوضاع تا حد زیادی بستگی به دو امر داخلی و خارجی دارد که باید طی ماه های آینده روشن شود : یکی جدا سازی مجدد نیروها در جولان است و دیگری انتخابات ریاست جمهوری آینده لبنان که در بهار صورت خواهد گرفت و تا آن تاریخ اگر همه سران لبنان همگردآیند و همگی یکسان‌آتش‌بس را بپذیرند ، باز هم آتش فتنه فرو نخواهد نشست زیرا راه حل مشکل لبنان از خارج لبنان آغاز میشود .

واقع بینان معتقدند که تا بهار آینده لبنان شاهد حوادثی خواهد بود که تاکنون سابقه و نظیر نداشته است زیرا امور این کشور از دست کسانی که تاکنون آنرا اداره میکردند بیرون رفته است . از این گذشته مردم اعتماد و اطمینان گذشته را رفته رفته نسبت به زمامداران امور از دست داده‌اند و دیگر این نبردی که هم‌اکنون در لبنان میگذرد بر سر مال ومقام موروثی نیست بلکه از مرحله مبارزه های شمعون برضدشهاب، «امیل‌اده» بر ضد سلیمان فرنجیه و کمال جنبلاط برضد صائب سلام و بالعکس گذشته است .

خطرناک بودن این مرحله با انفجارها وکشتارها و هرج و مرجی که در همه‌جا فرمانروا است در اینست که بهنگامی روی‌داده است که لبنان بوجود مرد مقتدری که بتواند پیش از هر چیز امنیت را برقرار سازد و جلوی آشوب را بگیرد نیازمند است‌آنهم‌مردی که‌بتواند خشن‌تر از خشونت های جاری عمل‌کند و راه حل قطعی و نهائی را یا با یک حکومت تند روی سیاسی و یا با یک حکومت نظامی پیش گیرد . اما اینک پس از شکست تمام راه حل هائی که از طریق دموکراسی پیش گرفته شده و پس از شکست همگی لبنانیهائی که خواهان آزادی و دمکراسی بوده‌اند به اعتقاد واقع- بینان هیچ راه حل دیگری باقی نمانده مگر راه حل نظامی از طریق حکومت و دولت نظامی و چنین راه حلی چنانکه یکی از مقامات مسئول لبنان ابراز داشته است بزودی پیش گرفته خواهد شد حتی اگر قربانیانی بیش از آنچه تاکنون قربانی شده‌اند داشته باشد . اما این بار قربانیان تنها از میان مردم نخواهند بود بلکه نوبت سیاستمداران نیز فرا خواهد رسید .

صاحبنظری که این پیش بینی را کرده است ، ادامه میدهد : ممکنست این یک گفته خیالی تصورشود ولی در مورد حقایق باید صریح بود و گاهی بعضی از حقایق به خیال شباهت پیدا میکند . آنچه در بیرون از لبنان برای لبنان پخته میشود ، در درون بخورد این کشور داده میشود‌آنهم‌بدست سیاستمداران کشور، و تا زمانی که مقدورات لبنان در بیرون از چهاردیواری آن تعیین میگردد سیاستمداران لبنانی با راهی که تاکنون رفته‌اند بجایی‌نخواهند رسید‌و حال‌آنکه لبنانیهای امروز دیگر مانند گذشته تشنه آزادی نیستند بلکه تشنه و گرسنه رهایی از وضع موجودند : وضعی که زندگی و سرنوشت او را تهدید میکند .

نظامیان روی کار می‌آیند

لبنانی امروز آرزومند دولت و حکومتی است که او را از دست دولت‌های ضعیف و حکومت‌های نالایق برهاند تا بتواند شب سرراحت بربالش بگذارد و بیم آن نداشته باشد که ناگهان موشکی اتاق خواب او را سوراخ کند و بربالین زن و فرزندش فرود آید.

مجله «الدیار» چاپ بیروت نوشته است : نظامیان دارند می‌آیند ... و این‌بار پس از شکست تمام کوشش هائی که برای رهائی‌ازتنگنای‌کنونی بعمل‌آمد، روی کار آمدن یک دولت و حکومت نظامی به ارضا و رغبت همگان خواهد بود. ارتش که این‌بار با قدرت زمام‌امور را بدست خواهد گرفت و برای مقابله با فلسطینیها و سرکوبی آنها نخواهد آمد بلکه برای آن بروی کار می‌آید که بهرج و مرج پایان دهد و چه‌بسا که در راه احقاق حق فلسطینیها نیز عمل کند .... و تا روزی که چنین حکومتی برسر کار آید لبنانی هر روز ارقام کشته شدگان و زخمیان را بیش از روز پیش خواهند یافت و هنگامی این ارقام از افزایش بازخواهند ایستاد که نخستین اعلامیه حکومت و دولت نظامی صادر شود.

مجله معتبر دیگر بیروت «الحوادث» نوشته است که اندیشه روی‌کار آمدن دولت و حکومت نظامی قوت می‌گیرد ولی پیش‌بینی میشود که رئیس این دولت نظامی یکنفر غیرنظامی باشد و نام یکی دو نفری که برای مقام کاندیدا هستند نیز برده شده است : «سلیمان العلی» و یا آنکه شیخ «حسن خالد» خواهد بود .

اگر در لبنان یک دولت نظامی روی کار آید بی‌شک با دولت نظامیان که چند ماه پیش بریاست سپهبد «نورالدین رفاعی» باانتخاب و تمایل شخصی رئیس جمهوری روی کار آمد بسیار متفاوت خواهد بود زیرا این‌بار احتمال دارد با اکثریت آراء سیاستمداران و رهبران گروههای مختلف روی کارآمدن یک‌دولت‌نظامی بیطرف تصویب گردد .

اوپک، غرب را بزانو درمی‌آورد

گزارش :
حسین مهری
نماینده اطلاعات
ازکنفرانس
پاریس

پاریس حسین‌مهری: پاریسی ها آن را گفت و شنود خیابان (کلبر) می نامند

امریکائی ها آن را بنام رسمی «کنفرانس وزیران دو دنیا،برای همکاری اقتصادی در عرصه بین‌المللی» می خوانند و جهان سومی هاآن را بنام «کنفرانس شمال - جنوب» یاد میکنند.

اما بی توجه بنام و عنوان ، این‌کنفرانسی است دوران‌ساز: رودرروئی سرسختانه ۲۷ردوگاه بامداد دیروز سراسر خیابان «کلبر» باهمه رفت و آمد سریع اتومبیل های سیاسی‌با پرچم های رنگارنگ ملت های گوناگون ،در سکوت شکوهمندی‌فرورفته بود. بهتر است بگویم در سکوت ترسناکی! گوئی که در عین استتار ، مقدمه یک نبرد طولانی فراهم میشود .

وبراستی سه روزی که در پیش است، پاریس سخت نگران نبرد خروشان خیابان «کلبر» خواهد بود،پاریس و تمام‌پایتخت های جهان صنعتی امانبرد امروز آغاز نشده است و سه روزدیگر نیز پایان نخواهدگرفت.

این نبرد از نخستین روزی که استعمار نفرینی غرب دست به غارت گشود ونو استعمار «ناگه گیر» را از پی آورد، آغاز شده است،و به کلام دیگر از نخستین ساعت چپاولگری منابع گرانبهای سرزمین‌هائی‌که امروز دراصطلاح جهان سوم‌و جهان چهارم خوانده میشود.

این نبرد باپایان گرفتن «کنفرانس شمال - جنوب» به پایان‌نخواهد رسید . جهان های سوم و چهارم کاردادخواهی‌رابه‌جائی کشانده‌اند که در شهری که زمانی نماینده ایران‌را پشت در کنفرانس‌صلحش می گذاشت ، استعمار نو را به محاکمه میکشد. بدیهی است‌چهره کنفرانس، چهرمیک دادگاه نیست وجهان‌سومی هانیز چنین ادعائی ندارند ، ولی سرشت و خصلت کنفرانس ، سرشت و خصلت دادگاه‌است.سرشت‌وخصلت تهدید های جدی است.

بقول خبرنگار فرانسوار :«جهان سومی ها خوب جوری بیدار شده‌اند. باسلاح خود غربی ها- ادب دیپلماتیک - به جنگ غربی ها آمده‌اند.آنها در ظاهر به موم نرم می مانند ودر باطن از سنگ خاره سخت‌ترند.آن ها با«اوپک» شان نشان‌دادند که میتوانندغرب رابه‌زانودرآورندبه تضرع اندازند

وهمین خبرنگاربا تبسمی که رنگ هراس دارد می افزاید :

«وای برروزی که ستمدیدگان بیدار شوند .»

امروز در گردهمائی ۸ کشور صنعتی شده و ۱۹ کشور رو به توسعه ، که کنفرانس ۲۷ نیز نام گرفته است ، والدهایم دبیر کل سازمان ملل متحد به عنوان مهمان ، سخن از پیوندهائی گفت که گفت و شنود خیابان کلبر و بحث های چندین و چند ساله سازمان ملل‌متحد و سازمان های زیر نظر آن را به هم ربط میدهد. این بحث ها در سپتامبر گذشته‌در هفتمین مجمع فوق‌العاده ملل‌متحد به نخستین توافق میان کشور های صنعتی شده و گروه ۷۷ (جهان سومی‌ها) انجامید. تمام بدازظهر امروز وزیران۲۷کشور یکی پس از دیگری نقطه نظرهای دولت های‌خود رادر باره گفت وشنود‌شمال - جنوب«گزارش کردند .

در پایان این جلسه چهار ونیم ساعته ، گفت و گوی نمایندگان دولت‌هاو روزنامه‌نگاران درگرفت. نماینده ونزوئلا (وزیر روابط اقتصادی بین‌المللی) باشور و هیجان،وبااین همه، مستدل‌سخن میگفت :

«نزدیک سه چهارم جمعیت‌کره زمین بیش از ۷ درصد از تولید صنعتی جهان را تامین نمیکند . هدف کنفرانس نخست اینست که نگذاردثروتمندان همچنان‌ثروتمند تر و بینوایان همچنان بینواتر شوند. و سپس آنکه‌سهم جهان سوم‌ازر تولید کالا های ساخته افزون کند. این دو مسئله که پیوستگی تنگاتنگ دارد، متن‌گفت وشنود کشورهای توسعه‌یافته شمال و کشورهای کم توسعه جنوب را تشکیل میدهد.»

نماینده دیگری گفت: «ما دیگر فریب واژه های میان تهی کمک یک جانبه‌ونبرد با گرسنگی رانمی خوریم؛ صنعتی شدن جهان‌سوم ماتوزیع و تقسیم بین‌المللی کار را میخواهیم .

نماینده مکزیک گفت : شرکت های چند ملیتی پدیده‌های تزویر هستند،آنهامیخواهند فعالیتهایشان رادر جهان سوم ببرکت نیروی کار ارزان و هزینه حمل ارزان سودآورتر سازند.

اما اگر این شرکتها بساط خود را برچینند و به آفاق دیگری عزیمت‌کنندمامیمانیم‌و کارخانه‌هائی کم و بیش بی فایده و کارمندان وکارگرانی عاجز ازاداره آنها.

نماینده زامبیا گفت :تکنولوژی محصول کار تمام بشریت است ، بما نیز تعلق دارد ، جهان سومی ها در خلق آن شرکت داشته‌اند. چینی‌ها فن تولید باروت و کاغذ باروپا آموختند، و ایرانیان علم جبر را و اعراب آبیاری زمین های زراعی را.

بنابراین کشور های صنعتی شده‌باید کاردانی و دانش‌فنی‌شان را بدون منت و برایگان بمامنتقل کنند .

برزیل ، لهستان ، کره جنوبی و شوروی درگروه ایران قرارگرفتند

در سومین دوره مسابقات فوتبال بین‌المللی جام والاحضرت همایون ولایتعهد

جوانان ایران حریفان خودراشناختند

دیشب ، در محل فدراسیون فوتبال و در حضور نمایندگان سفارتخانه‌های کشورهای خارجی شرکت‌کننده در سومین دوره مسابقات بین‌المللی جام والاحضرت همایون ولایتعهد، قرعه‌کشی مسابقات انجام شدو تیمهای ملی‌جوانان کشورهای برزیل، لهستان، کره جنوبی و شوروی با ایران هم‌گروه شدند . نمایندگان کشورهای برزیل و یوگسلاوی با اطلاع قبلی غایب بودند.

از ایران ٤ تیم در این دوره حضور دارند . دو تیم زیر۲۰ سال (جوان) و دو تیم زیر ۱۸ سال (نوجوان) . خوزستانیها باز هم سهم خود را حفظ می‌کنند. تیم جوانان این استان که سال پیش به‌قهرمانی این‌جام رسید باز در مرکز استان (اهواز) میزبان گروه «ب» خواهد بودوتیم جوانان ایران در گروه «الف» میزبان دیگر تیمها در شیراز است.

نکته‌ی قابل بررسی و درعین حال‌مفیدایست که‌خوزستانیها باهمه‌ی نیرو و امکانات خود به این مسابقات پا میگذارند ، بدین معنی که‌تیم جوانان‌ایران همه‌ی خوزستانیهایش را به تیم خوزستانی خواهدداد . بااین جدایی، بهتر است تیم ایران‌را که به رهبری حشمت‌مهاجرانی دراین‌جام حاضر میشود، تیم بقیه‌ی ایران‌خواند. تیم‌جوانان خوزستان‌را هم عباس‌کیشوئی و «لفته سه‌برادران» رهبری خواهند نمود.

دیشب پیش از قرعه‌کشی ، معلوم شد که چکها نیز آمادگی خود را جهت شرکت در این جام اعلام داشته‌اند و از آنجا که نامه‌ی فدراسیون فوتبال چک، دیروز بدست هیئت برگزارکننده رسید، قرار است این موضوع بررسی‌شود و درصورت تصویب، تیم زیر ۲۱ سال چکها جای تیم زیر ۱۸ ساله‌های خوزستان رادر گروه «ب» خواهد گرفت .

فرهاد شریعت، رئیس کمیته روابط خارجی و نماینده‌ی فدراسیون فوتبال در جلسه قرعه‌کشی اظهار داشت که هشت تیم خارجی به همراه چهار تیم از ایران ـ در دو گروه الف و ب ـ دیدارهای مقدماتی خود را در دو شهر شیراز و اهواز انجام میدهند. چهار تیم برگزیده از دیدار ـ های مقدماتی (از گروه ۲تیم) دیدارهای نیمه نهایی ونهایی را در شیراز برگزار خواهند کرد. مسابقات از روز ۲۷بهمن شروع میشود و روز هشتم اسفند بپایان میرسد و بدلیل کوتاهی وقت و ضرورت ، هرروز سه دیدار باید انجام گیرد و مسابقه نهائی در روز هشتم اسفند در ورزشگاه تاجگذاری شیراز خواهدبود.

البته قراربود که ۱۲ تیم شرکت‌کننده در این دوره در سه گروه ودرسه شهرآبادان، اهواز و شیراز ، مسابقات مقدماتی را شروع کنند ، اما آبادان که نمیتوانست ورزشگاهش را تا روز شروع این مسابقات آماده کند از میزبانی محروم ماند .

نیز درجلسه دیشب، بطور ضمنی و برای رفع هرگونه شبهه ازنمایندگان‌حاضر نسبت به‌حضور چکها سئوال شد و باتفاق جواب مساعد به نماینده فدراسیون ایران دادند . اما از آنجا که چکها تیم زیر۲۱ سال خودرا میفرستند ونامه‌ی قبولی دعوتشان دیروز وبا تاخیر بسیار به فدراسیون فوتبال ایران رسیده است‌ممکن است از شرکت در این دوره محروم بمانند. از سوی دیگر نظر فدراسیون فوتبال ایران اینست که نوجوانان منتخب خوزستان هم در این میدان وسیع ، به تجربه‌های‌تکنیکی خود بیفزایند.

این یادآوری ضروری است که با توجه عمیقی که تیمهای اروپائی برای حضور در جام بین‌المللی ولایتعهد نشان‌می‌دهند، فدراسیون ایران نیز کم‌کم خود را از فوتبال‌آسیا جدا میکند و برای بالابردن سطح فوتبال خود، از تیمهای اروپایی استقبال مینماید و بی‌هوده نیست که در این جام حتی سایه‌ی یک تیم آسیایی را هم نمی‌بینیم .

خانمی که نماینده‌ی کشور لهستان است اولین قرعه را برمیدارد . با این قرعه بود که برزیل هم‌گروه با جوانان ایران شد .

سابقه :

در جام اول که به سال ۱۳۵۲ انجام شد تیمهای‌عراق، عربستان و کویت میهمان‌بودند و از ایران سه تیم منتخب از اصفهان، خوزستان و تهران شرکت کردند که سرانجام تیم تهران پس از پیروزی (۰ـ۱) بر عراق جام نخستین‌را ربود. تنها گل ایران را حسن روشن وارد دروازه عراق کرد .

به سال پیش جام دوم‌برگزار شد. دراین‌جام تیمهای‌اروپائی هم دعوت ایران را پذیرفتند ، جوانان باشگاه آرسنال از انگلیس و جوانان مجارستان، کره‌جنوبی، لهستان وپاکستان بهمراه‌دوتیم جوان‌ازخوزستان و بقیه‌ی ایران حضورداشتند. از گروه الف مجارستان و آرسنال و از گروه «ب» خوزستان و کره جنوبی به نیمه‌نهائی رسیدند . از حوادث مهم ، شکست تیم‌ایران درمقابل آرسنال و حذف آن از دیدار های نیمه نهایی بود.

در دیدار نهائی خوزستان و کره‌جنوبی روبروی هم‌قرار گرفتند که تیم خوزستانی با پیروزی ۲ بریک جام دوم را تصاحب کرد . خوزستانی‌ها دیدار نیمه نهایی مقابل‌آرسنال را پس از پایان وقت اضافی با ضربه‌های پنالتی (۳ـ٤) برده بودند .

آکادمی کاراته، باشکست انجمن اتحاد جام ارتشبد خاتمی را فتح کرد

اکبر رضی از تیم دانشگاه تهران (۲) در جدال با سعید دادور کاراته‌کارسیه‌پوش آکادمی کاراته (٤) مغلوب شد. عکس گویای مبارزه جالب دوکاراته‌کار است ...

دیشب تیم اول آکادمی‌کاراته تهران ، با پیروزی دربرابر رقیب نزدیک و سرسختخود، انجمن کاراته ایران «کان ـ ذن ـ یو» ، مسابقات کاراته تشویقی جوانان کشور ـ جام ارتشبد خاتمی ـ را فتح کرد.

مبارزات تیمی این جام را۲۱ تیم از پایتخت و ۳ تیم از خراسان ، شیراز ، واصفهان آغاز کرده بودند ، و قرار بود، پس از پایان دیدار های تیمی ، دیشب مبارزات‌انفرادی انجام گیرد ، اما برخلاف پیش بینی قبلی ، دیدار های تیمی ، دو شب طول کشید ، و از اینرو ، برگزاری دیدار های انفرادی منتفی گشت .

در دور مقدماتی مسابقات تیمی ، ۱۲ تیم : دانشگاه ملی (۱) ، پارس امریکن ، آکادمی (۳) ، خراسان ، پرسپولیس ، مکتب شیرزاد (۱) ، آکادمی (٤) ، آکادمی (۱)، شوتوکان (۲) ، تخت جمشید (۲) آکادمی (۲) ، انجمن کاراته ، به پیروزی رسیدند ، و برای شناخت تیمهای‌مرحله‌یک‌چهارم نهائی ، ٦ مبارزه باهم انجام دادند ، که فاتحین دیدارهای این مرحله ، دانشگاه ملی ، خراسان، پرسپولیس ،آکادمی (۱) ، شوتوکان (۲) ، انجمن کاراته اتحاد بودند .

دیشب ، پس از شناخت این تیمها ، مبارزات نیمه نهائی در سالن ۱۲ هزار نفری مجموعه ورزشی آریامهر با پیروزی دانشگاه ملی (شوتوکان ۱) ، انجمن اتحاد ، و آکادمی (۱) پایان پذیرفت و تیمهای‌سه‌گانه مذکور قدم به دور نهایی نهادند .

در پیکارهای دور نهایی ، آکادمی (۱) تیم برتر این دوره که با پیروزیهای جالب بالا آمده بود، موفق به شکست انجمن اتحاد «کان ـ ذن ـ یو» گردید ، و بمقام قهرمانی‌دست یافت .

انجمن اتحاد نیز برای فتح سکوی دوم جام ، با دانشگاه ملی (شوتوکان) جدال نمود، و با غلبه بر حریف ، نایب قهرمانی را جشن گرفت و شوتوکان در رده سوم‌ایستاد.

این مسابقات به سر داوری دکتر فرهاد وارسته رئیس فدراسیون کاراته ایران و نایب رئیس اتحادیه جهانی سازمانهای کاراته با نظم و ترتیبی خاص انجام پذیرفت و دیشب در پی پایان مبارزات نهایی ، تیمسار سپهبد حجت سرپرست سازمان تربیت‌بدنی، کاپ‌های تیمهای برتر راتوزیع کرد.

تیم آکادمی (۱) ، قهرمان‌جام ارتشبد خاتمی: علی‌خاوباری، بهرام طبرائی ، محمد مهرعی، اکبر پوربهرامی ، علیرضا احسانی . سرپرست : فرهاد وارسته تیم انجمن کاراته ایران «کان ـ ذن ـ یو» : گودرز کمان‌گیرتهرانی ، حمید اصلانیان،سعیداود داورپناه، هرمز خداوردیان ، جهانگیر شهیدزاده ، مجتبی کرمانی: سرپرست هوشنگ اتحاد .

تیم دانشگاه‌ملی (شوتوکان): بیژن وثیق ، فرهاد هراتی ، شاهدمهرداد، غلامرضاحمدی، حمیدرضا عصاره . سرپرست: محمد رضا نصرتیان .

به تصمیم کمیته فنی فدراسیون کشتی

۳۷ کشتی گیر به اردو دعوت شدند

بامداد روز گذشته در محل فدراسیون کشتی ایران برای انتخاب کشتی‌گیران برترایران جهت شرکت در مسابقه های بین‌المللی تفلیس ـ جام جهانی تولیدو ـ کاپ مغولستان‌وجام دانکولف جلسه‌ای با حضور دکتر توکل رئیس فدراسیون کشتی و اعضای کمیته فنی تشکیل شد.

نشست مسئولین کشتی که نزدیکبه ٤ ساعت‌ادامه‌داشت، سرانجام با گزینش گروهی‌از بهترین کشتی‌گیران ایران برای‌حضوردراردوی‌تدارکاتی پایان گرفت . این کمیته اعلام داشت که نفرات اعزامی به جامهای بین‌المللی در خلال تمرینات انتخاب و معرفی خواهند شد .

٤۸ کیلو : سبحان روحی ـ حبیب فتاحی ـ محمدیزم‌آور

۵۲ کیلو : ماشاء الله‌کاشف ـ حسن زارع ـ قدیرنخودچی ـ ناصر نصیری .

۵۷ کیلو : رمضان خدر ـ محسن‌فره‌وشی ـ اکبرمشهدی ـ یحیی مردانی .

٦۲ کیلو : قدرت پورکریمی‌ـ منوچهر اسماعیل زاده ـ علی عبدلی ـ محمد رضائی .

٦۸ کیلو : عبدالله حاج احمدی ـ محمود قشنگ ـ محمد خرمی ـ محمد رضا نوائی ـ محمد حسن محبی .

۷٤ کیلو : منصور برزگر ـ محمد رضا طاهری ـ علیرضا زیبا ـ روح‌الله گودرزی‌ـجبار مهدیون .

۸۲ کیلو : حمیدعلیدوستی ـ بیژن‌زرافشانی ـ عادل‌بلنداقبال ـ محمد حسین محبی

۹۰ کیلو : هاشم کلاهی ـ محمد رضا طالقانی ـ علی دقت‌پور ـ علیرضا سلیمانی .

۱۰۰کیلو :رضا سوختسرائی ـ علی توپچی .

۱۰۰ کیلو بالا : مسلم اسکندر فیلابی ـ غلامرضا خلج

مسابقات تدارکاتی المپیک برای کشتی گیران ایرانی عبارتند از : جام تفلیس ۱۰ تا ۱۳ بهمن تفلیس‌مرکزکرجستان شوروی

۸ تا ۱۰ اسفند تولیدوی امریکا جام جهانی

۱۵ تا ۱۸ اسفند الان‌باتور جام بین‌المللی مغولستان .

۲۹ ـ اول فروردین جام دانکولف در بلغارستان .

گروه فرهنگی هدف

از دانش آموختگان سالهای ۱۳۳۰ تا ۱۳۵٤ دبیرستان های هدف خواهش میکند نشانی پستی خودرا بدفتر مرکزی گروه تهران ـ خیابان امیریه ـ خیابان البرز بنویسند تا درباره کارمهمی باآنان مکاتبه شود . از این ابراز لطف آنان صمیمانه تشکر میشود .

باخیال راحت عکس بگیرید

لابراتوار رنگی کداك بقدری مجهز و مدرن است که هرگونه عکس رنگی شما را بطور طبیعی، زنده و نفیس چاپ و ظاهر میکند

به فروشگاههای معتبر و مراکزی که علامت WE SELL Kodak PRODUCTS دارند مراجعه فرمائید

شرکت الکتروکا مرا با مسئولیت محدود ۲۱۰ خیابان شاه تلفنهای ۴-۴۲۰۹۳-۸-۶۶۲۹۵۶

ارتباط سریع و مطمئن

تلکس تله تایپ

درتجارت پیشرفته جهان امروز ارتباط سریع و مطمئن یك اصل مسلم وضروری شناخته شده است این ارتباط را تلکس تله تایپ ارزانتر، سریع‌تر و مطمئن‌تر ازهروسیلهٔ دیگری فراهم میسازد

نماینده انحصاری در ایران،

شرکت تلکس اینترناشنال ـ خیابان ایرانشهرجنوبی ساختمان ۵۵

تلفنهای : ۸۲۷۹۷۸ ـ ۸۲۸۴۰۳ ـ ۸۳۰۱۳۸ ـ ۸۳۱۴۷۵

نمایندگان فروش درشهرستانها :

اهواز ـ برادران شاوردی خیابان ششم بهمن تلفن ۲۲۲۱۴

اصفهان ـ کانون وحدت چهارباغ تلفن ۳۴۶۶۵

شیراز ـ فروشگاه نگارش چهارراه زند تلفن ۲۲۴۸۴

تبریز ـ فروشگاه استاندارد شهباز جنوبی تلفن ۵۲۴۵۳

تلکس تله تایپ پرفروش‌ترین تلکس در ایران ودنیا

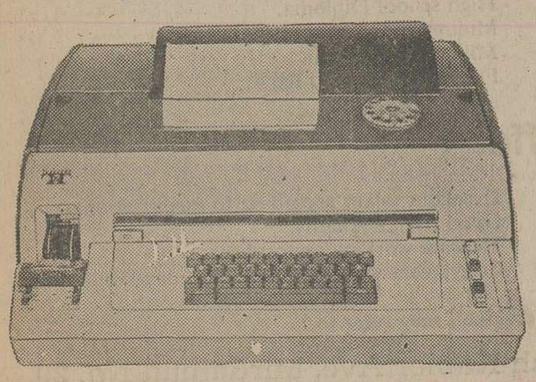

TELETYPE تلکس اینترناشنال نماینده انحصاری Telex International Sole authorized dealers

لودر هیدرولیکی

مخصوص نصب روی تراکتورهای اونیورسال ساخت رومانی

شرکت مکاورز خیابان آیزنهاور شماره ۶۹۱ ـ تلفن : ۹۷۰۳۳۱-۹۷۲۸۷۶

آغاز هفته دوم

نمایش فقط در

سینما بلوار

پیتر اوتول

عمر شریف ـ انتونی کوین

الک گینس ـ جک هاکینز

در فیلم سینما سکوپ ورنگی

لورنس عربستان

گروه فرهنگی آذر

کلاسهای تك درس ششم ریاضی ـ ششم طبیعی ـ اول نظری ودوم نظری (فیزیك ـ ریاضی ـ علوم تجربی) رااز هفته اول دی ماه در محل دبیرستان شماره ۱ آذر تشکیل میدهد .

داوطلبان برای ثبت نام همه روزه‌می توانند از ساعت ٤ الی۸ بعداز ظهر به محل دبیرستان واقع در خیابان نادری ـ چهار راه قوام‌السلطنه مراجعه نمایند.

تلفن ٦٦۷۱۷۰ ۱ـ۵

جنبه‌های عبرت‌آور یک فاجعه

فاجعهٔ آتش گرفتن چادر های حاجیان در منا که طی آن در اندک مدت بیش‌از چندین هزار چادر با محتویات آن که گرانقدر ترین و درعین حال بی‌ارزش ترین آنهاجان عده‌ای قریب دویست نفر مردم مسلمان از ملل مختلف جهان فدای ندانمکاری خود و دیگران شدند از حوادثی است که فراموش شدنی نیست وقبل ازاینکه تاسف‌آور باشد شگفت انگیز است‌واز هرنظر درخور عبرت.

با ابراز تاسف و تاثر و پرداخت خسارت هم جبران‌پذیر نیست و جبران آنگه شود که زائران مسلمان مطمئن شوند که در آینده وسائل ایمنی حاجیان در سرزمین عربستان همانطورکافی وکامل است که در خانه خودشان .

اجتماع دو میلیون انسان از زن و مرد و پیرو کودک ، آنهم در حال‌تحرک و سکون باندازه یک ارتش دو میلیون نفری و شاید هم بیش‌از آن مسئله و موضوع بوجود می آورد که ازنظر ایمنی عدم توجه بیک یا چند تای آنها حوادثی بدنبال دارد که کوچک ترینش زندمزنده سوختن عده‌ای انسان میباشد .

نخستین پرسش دردناک که کسی جرات ندارد بدان جواب بدهد ولی‌برلبان خیلی ها هست ، این است که راستی ، اگربجای انسان مرغ و گوسفند در چادرها بودند چطور وچقدر میسوختند ؟!

از آنجا که در مراسم حج ، خبرگزاری های خارجی راه ندارند و خبرنگاران مسلمان هم که خود یکپا حاجی هستندو گرفتار انجام این‌مراسم، فرصت کافی و وسیله لازم ندارند تا گزارش های لازم را همانطوری که معمول سایر جریانات جبهه هاست بموقع و بطور کامل و کافی مخابره نمایند، درنتیجه آنچه ما درباره این فاجعه میدانیم اگر ناقص و نارسا و یا اغراق هم نباشد ، با واقعیت تطبیق نمی کند لاجرم نمیتوانیم آنطوری که لازمه قضاوت منصفانه میباشد در این مورد‌داوری کنیم .

نوشته :
علی اصغر امیرانی

طبق نوشته روزنامه اطلاعات : «صدای انفجار کپسول‌های‌گاز یکی پس‌از دیگری در هوا طنین‌انداز بود و با آنکه نیم ساعت از آتش‌سوزی گذشته بود هنوز از ماموران آتش‌نشانی خبری نبود !»

روزنامه کیهان ازقول یکی از حاجیان می نویسد : «بعداز خاموش شدن آتش وقتی ما بمحل حریق رفتیم . مشتی استخوان سوخته ، اتومبیل ذوب‌شده و اسباب و اثاثیه خاکستر شده برجای مانده بود !.تعداد کشته شدگان را بدرستی نمیشد حدس زد چراکه‌از آنها جز پودری برجای نمانده بود !»

مگر عربستان سعودی کشوری فقیر است ، و یا نگاهداری از خانه خداوپذیرائی از میلیون‌ها زوار آن برایش درآمدی ندارد ؟ در این صورت چرا باید نسبت به ایمنی جان و مال و اموالشان آنقدر سهل انگاری شود که طی نیم ساعت‌عده‌ای از آنها مانند قربانیان بمب اتمی در هیروشیما ، خاکستر شوند ؟.

البته هر دولتی نسبت به جان و مال وسرنوشت اتباع خودش می تواند بی‌اعتنا باشد من درشگفتم دولت های شرکت کننده در مراسم حج، قبل از اینکه از نظر ایمنی و بهداشت و سلامت افرادشان صددرصد مطمئن نشوند،چرا میگذارند آنان‌بامید ایمان و بعشق زیارت خانه خدا ، دست‌وپا بسته بمیل خود بمسلخ بروند و در آنجا زنده‌زنده کباب گردند !

خوشبختانه بیداری خدا و بیمن بیداری سرپرستان که در سال های اخیر در کار حج هم مانند بسیاری کار ها نظم و ترتیب و انضباطی بوجود آورده‌اند ، در این‌حادثه به زائران‌ایرانی، باستثنای مقداری زخمی ، گوگور صدمه‌ای نرسیده ، ولی از آنجا که بنی‌آدم اعضای‌یکدیگرند ما نمی توانیم و نباید نسبت به سرنوشت دیگران ساکت و بی‌غم بمانیم .

جان ومال مردم مسلمان جهان از آنگولا و اندونزی گرفته تا لبنان مدتهاست بدست این و آن در راه هیچ دستخوش حریق های پردود و بددود وبی‌دود است ولی بدست خودی و در راه خانه خدا چرا ؟!

میگویند براثر تغییر جهت وزش باد ، حریق ناگهان روبه چادر های ایرانی نهاد . این راست است ولی باید دید ، باد در آن موقع کجا بود و چرا ناگهان تغییر جهت داد ؟ عکس دود ناشی از حریق که در روزنامه ها چاپ شده مسیر دود روبه بالاست . بنابر این ازکجا معلوم است که این باد ناشی ازپرواز هلیکوپتر ها نبوده که‌بوسیله آنها می خواستند مردم را راهنمائی نمایند که گمراه کردند !

مردم از دست سیل و زلزله و حریق بمیابان خدا و زیر چادر پناه میبرند ، این چگونه فاجعه‌ای بود که در بیابان بی‌سقف و ستون هم اینهمه قربانی داده ، اگر در زیر سقف و ستون و داخل آسمانخراش های چندصد طبقه بود چه می کرد؟

چرا باید بجای کپسول آتش‌نشانی ،اینهمه مواد آتش‌زا بصورت کپسول گاز بدون تعلیمات کافی همراه حاجیان باشد . مگر تهیه غذای گرم یا سرد در دوران سفر حج از تهیه غذا برای سربازان در جبهه جنگ دشوارتر است که شما پخت وپزرا به شیوه کاروانیان در هزارسال پیش برعهده خود آنها میگذارید ؟

همانطوری که در مقدمه مقال آوردیم فقدان اطلاعات و اخبار مورد نظر مانع هرگونه ابراز عقیده و اظهار نظر است،آنچه مسلم است‌درمیان علل مهم حادثه‌نخستین علت‌عدم‌پیش‌بینی‌و پیشگیری است که خود ناشی ازنابخردی و یا دست‌کم‌بود دلسوزی است .

هنوز ما مردم مسلمان باهمیت بیمه و لزوم برخورداری از وسائل ایمنی بی نبرده‌ایم و خیال می کنیم چون انسان سرانجام روزی بسوی خدا میرود ، پس چه بهتر که بسوزد و بصورت‌خاکستر برود !

ما امید وانتظار داریم دولت برادر وهمکیش و همدرد ما و سایران عربستان سعودی ضمن‌بیان علل فاجعه و روشن کردن آن برای حفظ پرستیژ جهان اسلام و کشور خودشان هم شده اطمینان کافی بصورت تضمین به جهانیان بدهند ، که در دوران سفر حج دست‌کم از نظر ایمنی جان و مال اتباع آنها درامان باشد .

در شعله آتش و صدای انفجار هم مانند رنگ خون خصلت و خاصیتی است که انسان از آن شجاع تر و خونسرد تر نباشد خود را گم میکند ودست‌پاچه میشود آنهم هنگام ازدحام ، لاجرم اگر ده نفربراثر آتش‌سوزی و انفجارازمیان بروند دو برابر و شاید هم بیشتر از ترس و زیر دست‌وپا ازمیان میروند چنانکه‌در این حادثه‌رفتند.

چهل سال قبل درهمین روز

درمیدان سپه باغچه قشنگی احداث میشود

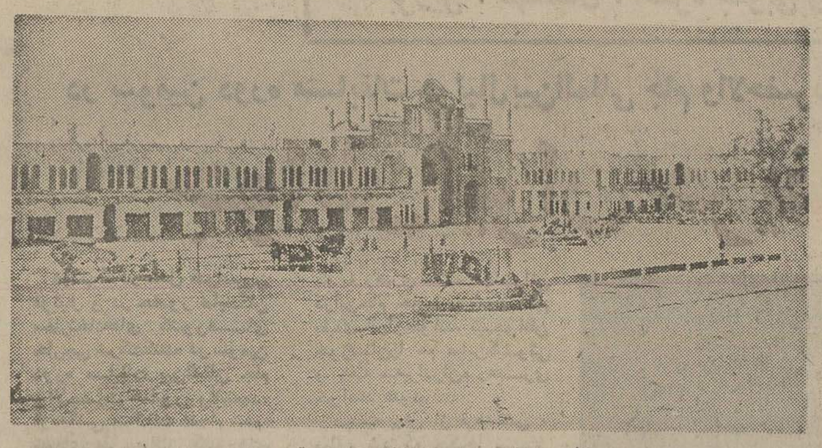

منظره میدان سپه «توپخانه» در نیم قرن پیش

برای ایجاد یک باغچه زیبا و قشنگی درمقابل اداره شهرداری «میدان سپه» چندی است عملیات ساختمانی‌شروع گردیده و برای اجرای این منظور حوض باغچه سابق را با خاکریزی پر خواهند کرد. و اشجار طرفین آن را قطع مینمایند تا طبق نقشه جالب توجهی که تهیه شده مشغول باغچه بندی بشوند . پس از اختتام‌این‌عملیات درنظر است مجسمه زیبائی از اعلیحضرت همایون شاهنشاهی در این محل نصب شود. اختتام نقشه مذکوره تا سال آتیه بطول خواهد انجامید .

است. نرده مزبور تماما از سیمان بطرز جالب توجه و محکمی ساخته شده است .

هدیه کنندگان کتب

اخیرا متحدالمالی از طرف وزارت معارف صادر و بکلیه دبیرستانها و دانشکده های مرکز و ادارات معارف ولایات ابلاغ شده است که در داخل کتابخانه و یا دفتر مدرسه جداولی تهیه و نصب نموده اسامی فضلا و دانشمندانی‌را که از طرف آنها کتابهائی به آن موسسه اهداء میشود با ذکر تعداد و مشخصات و تاریخ اهداء کتاب در آن ثبت نموده نسخه‌ای از صورت مزبور را در آخر هرماه به اداره انطباعات ارسال دارند تا لدی الاقتضاء اسامی هدیه کنندگان در مجله رسمی درج و یا بوسائل دیگر از ایشان تشویق و تقدیر شود.

جشن عروسی

دیروز ساعت ۵ بعد از ظهر مجلس جشنی از طرف آقای حسین افشار نماینده مجلس شورای ملی و خانمشان بمناسبت عروسی خانم آلنگو فرزند ایشان با آقای اسکندر مویدی مهندس منعقد بود . عده‌ای از محترمین و معاریف و رجال در این مجلس شرکت داشتند و پذیرائی گرم‌ومحبت آمیزی از طرف میهمان بعمل آمد .

در ایستگاه بازار

نردمکشی دور باغچه واقعه در سبزه میدان « ایستگاه اتوبوسها» که از چندی قبل شروع گردیده بود خاتمه یافته و ساختمان ستون های کوچک سیمانی آنهم تمام‌شده

در مدرسه سپهسالار

امروز ساعت ۵ و نیم بعد از ظهر کنفرانسی از طرف آقای دکتر امیر اعلم در موضوع «حفظ‌الصحه‌دراسلام»درمدرسه عالی سپهسالار ایراد خواهد شد .

فرار دعانویس

مقبره آقا پیر بقالی یکی از مقابر نسبتا قدیمی شهر رشت میباشد . دعانویسی که در اطراف مقبره باین شغل‌اشتغال داشته اخیرا در یکی از شبها زیر مقبره مزبور را حفر و پس از انجام این عمل فرار مینماید . علت ارتکاب این عمل هنوز معلوم نشده و اقداماتی برای دستگیری دعا نویس صورت گرفته است .

افتادن در چاه

کرمان ـ آقای امیدی بمی که اخیرا بسمت آموزگاری در دبیرستان ملی پهلوی تعیین گردیده‌هیجده‌سال بیشتر‌نداشته و بعلاو مریاست‌رسدپیش‌آهنگی دبیرستان را هم عهده‌داربوده در اثر قهقرا رفتن و مواظب بشت سر خود نبودن در چاه فتح‌آباد سقوط و فوت نموده است. ازطرف آقای‌مدرس‌زاده رئیس دبیرستان پهلوی بیاد جوان مذکور مجلس تذکری منعقد گردید .

« نقل از اطلاعات ۲۷ آذر ۱۳۱۵»

اطلاعیه‌شهرداری‌مشهد

بدینوسیله محدوده شهرداری ناحیه(۳) را که حدود آن طبق‌نقشه فوق‌واقع‌درزاویه دو خیابان خواجه‌ربیع و امتداد صفوی از میدان شاه مشخص شده است باطلاع می رساندواز کلیه اهالی محترمی که‌در این‌محدوده اقامت دارند و یا دارای اراضی‌و مستغلات میباشند تقاضامیشود چون‌نواحی شهرداری صرفا بمنظور رفاه حال مردم مشهد تاسیس شده است لذا بخاطرجلو- گیری از اتلاف‌وقت از مراجعه به‌شهرداری خودداری نموده و برای خواسته‌خودازقبیل امور مربوطه به صدور پروانه ساختمان و تفکیک اراضی - پاسخ باستعلام دفاتر اسناد رسمی -بانکها سازمانهای دولتی‌و اشخاص - انجام کلیه امور مربوط‌به‌نظافت شهر و فضای سبز و پارکها پرداخت عوارض‌وامور عمرانی و رسیدگی بشکایات‌و غیره مستقیما به ناحیه مزبور مراجعه نمایند تلفن ۲۸۹۰۶- ۲۶۵۴۳

شهردار مشهد - رضا سجادی

نیروی دریائی شاهنشاهی

آگهی استخدام «اعزام به‌خارج»

نیروی دریائی شاهنشاهی برای تکمیل‌کادر درجه داری خود تعدادی داوطلب‌بامدرک‌قبولی‌سوم‌متوسطه یا«پایان دوره راهنمائی» استخدام وپس ازموفقیت درآزمایسات جهت طی‌دوره بخارج‌ازکشور اعزام مینماید .

داوطلبینی که سن آنها بین ۱۵ تا ۲۰ سال تمام می باشد می توانند همه روزه با در دست داشتن آخرین مدرک تحصیلی واصل شناسنامه و یک قطعه عکس ۴×۳ بمعاونت پرسنلی نیروی دریائی شاهنشاهی واقع در طهران خیابان سپهبدزاهدی‌بالاتر‌ازبیمارستان اپادانا (مدیریت استخدام) و یا به‌پایگاه ها و نمایندگی های نیروی دریائی شاهنشاهی در شهرستان های بندر پهلوی .خرمشهر .بندرعباس.بوشهر. کرمانشاه . رضائیه . اصفهان .مشهد. یزد .زاهدان ناسان .شیراز . کرمان مراجعه نمایند م الف ۱۱۳۴۱

اطلاعیه بانک مرکزی ایران

درمورد

فروش اوراق قرضه

در روزشنبه بیست‌ونهم آذر ماه ۱۳۵۴ از محل موجودی بانک مرکزی ایران‌اوراق قرضه دو ساله‌بابهره ۹ درصد ، سه ساله با بهره۵ر۹ درصد ، پنجساله با بهره ۱۰ درصدوهفت ساله‌بابهره ۵ر۱۰ درصد درسال برای فروش به عموم عرضه‌میگردد .

بهره‌اوراق قرضه‌دولتی‌ازمالیات بردرآمدمعاف‌میباشد

علاقمندان بخرید اوراق قرضه می توانند در روز شنبه مذکور به بانک ملی ایران و یا هر یک از بانکهای‌اعتبارات، ایرانشهر ، ایران‌و انگلیس ، ایران و خاورمیانه ، ایرانیان ،بازرگانی ، بین‌المللی ،پارس ،تجارت خارجی ، تجارتی ایران وهلند، تهران ، رفاه کارگران، سپه، شهریار ، صادرات ، صنایع ، عمران و کشاورزی که عامل فروش وباز پرداخت اصل و پرداخت بهره اوراق‌قرضه‌میباشندمراجعه‌نمایند.

ایران تراکتورسازی ایران
Iran Tractor Manufacturing Co.

آگهی ثبت نام کارآموز

کارخانه تراکتورسازی‌ایران‌جهت تربیت کارگر ماهر در حرفه‌های : تراشکاری ، فرزکاری، سنگ‌زنی،جوشکاری برق‌کاری تعدادی کار آموز باشرایط زیر می‌پذیرد .

۱ـ داشتن حداقل گواهی نامه ششم ابتدائی « دارندگان‌مدارک تحصیلی‌بالاتر حداکثر سوم متوسطه حق تقدم‌دارند».
۲ـ داشتن کارت پایان خدمت وظیفه یا معافیت از خدمت .
۳ـ حداکثر سن ۲۳ سال
۴ـ داشتن صحت مزاج و نداشتن نقص عضوی «با تشخیص پزشک‌معتمد کارخانه »
۵ـ توفیق در امتحانات ورودی و مصاحبه

کار آموزان در طول مدت یکسال کارآموزی ازمزایای‌زیربرخوردارخواهند بودو بعداز پایان‌دوره‌کارآموزی باحقوق ومزایای مکفی استخدام خواهند شد.

۱ـ کمک هزینه کار آموزی ماهانه ۳۳۰۰ ریال
۲ـ سرویس ایاب و ذهاب مجانی
۳ـ استفاده از یک وعده غذای‌ارزان قیمت.
۴ـ استفاده از مزایای سازمان تامین اجتماعی

داوطلبان می‌توانند بادردست داشتن مدارک لازم و دو قطعه عکس از تاریخ ۲۵ر۹ر۵۴لغایت ۱۸ر۱۰ر۵۴ همه روزه باستثنای ایام تعطیل از ساعت ۸الی۱۴ به مرکز آموزش کارخانه تراکتور سازی ایران مراجعه و ضمن کسب اطلاع‌بیشتر ثبت نام نمایند .

مواد امتحانی مسابقه ورودی شامل «ادبیات فارسی - اطلاعات عمومی - حساب و هندسه ورسم خواهد بود.»

تاریخ مسابقه ورودی و ترتیب‌توزیع کارت شرکت در مسابقه موقع ثبت‌نام به اطلاع داوطلبان خواهد رسید.

مرکز آموزش کارخانه تراکتورسازی‌ایران- تبریز

شادی ورقص

شب ژانویه ۱۹۷۶

شکوه وهیجان آغاز سال را باشرکت
در شب نشینی مجال

رویال‌تهران‌هیلتون

همراه دوهنرمند برجسته‌وآس‌خوانندگان
ایران فراموش نشدنی سازید
خواننده همیشه بی‌رقیب جاز ایران

ویگن
کوگوش
رنو

درخشانترین الماس در میان چهره های هنری ایران

خواننده معروف آهنگهای پاپ باارکستر اختصاصی‌خود
باجوایز مخصوص وسورپریزهای جالب
برای رزروجاودریافت بلیط به‌دفتر تشریفات هتل‌هیلتون
تلفن ۲۹۰۰۵۲ مراجعه فرمائید.

منابع الکترونیک ایران
IRAN ELECTRONICS INDUSTRIES

ADMINISTRATIVE SECRETARIES

We Require :

High school Diploma.
Minimum of 2 years experience.
Military exemption.
Fluent English and Farsi.

We Offer :

Excellent salary according to qualifications.
Good fringe benefits.
Pleasant working atmosphere.
Convenient working hours Saturday/Wednesday.

Interested individuals may refer to :

Kooroush Kabier Ave. Mirdamad No. 20.

Employment Office

Tel . No. 237700, 237701, 234573, 237702.

ویژه‌نامه واحدهای تولید سیمان در ایران

تصویری از واقعیت های صنعتی کشور
نگاهی به صنایع سیمان سازی امروز و آینده ایران

جامعه ایران تحولی عمیق و بنیادی را در سال‌های پرتلاشی که همزمان بانوسازی و حصول به‌هدف‌های صنعتی کشور بود گذرانید ودرکلیه زمینه‌ها وشئون مختلف‌تولیدی‌تغییراتی اساسی ویادقیق ترگفته شود دگرگونیهای ریشه‌داری انجام گرفت تاآنجا که بیکباره چهره اقتصادی و ضابطه‌های حیات اجتماعی ایران را باتحرکی شگفت آور همراه ساخت واز یك ملت بپاخاسته که بامشکلات متعددی روبروبود و بارسنگینی از دوران رخوت و سکوت گذشته را بدوش داشت جامعه‌ای سرفراز ، امیدوار و جوینده و پویا پدید آورد ودرفاصله‌زمانی‌کوتاه وباورنکردنی به‌مرحله‌ای از ثبات و استقلال اقتصادی و صنعتی دست یافت .

شناسائی کامل ایران درفصل نوین‌تاریخ اجتماعی و اقتصادیش بدون بررسی همه‌عواملی که این معجزه را تدارك دیده است ممکن نیست وارائه تصویری از صنایع‌امروزکشورجزبانگاهی به دوران پیش‌از تحول میسر نخواهد بود ولی‌ازسوی‌دیگرچنین‌مقایسه‌ای‌شایدبازنتواندابعاد عظیم و وسیع صنعت پیشرفته کشوررابنمایاند.

بهمین خاطر مناسب دیدیم از برابرنهادن دوتصویر گذشته وحال که‌چشم‌انداز دوجهان متفاوت را بنمایش میگذارد صرفنظر کنیم و بواقعیت ها وآنچه اکنون درپهندشت وسیع کشورمابظهور پیوسته است توجه کنیم . زیرا از سال‌های پیشین وزمانی که ایران درقید اسارت اقتصاد وابسته و اتکائی بود سخن‌گفتن جزارائه تصویری غبارگرفته ، اندوه آور ، و حسرت برانگیز سودی نمیتوان برد واین‌درست بااندیشه و تفکر ایرانی امروز که بفرداچشم دوخته وامید به‌آینده بسته است‌هم‌آهنگ‌نیست.

از این رو در این صفحات که اختصاص به بخشی از تولیدات صنعتی کشور دارد به معرفی پایگاههای بزرگ سیمان سازی ایران بعنوان یك عامل موثر صنعتی وایفاگر نقش زیر بنای تحولات اخیر پرداخته‌ایم . اما نباید ازخاطر دور داشت که این ویژه‌نامه نیم چهره‌ای است از عظمت و گسترش صنایع ایران دراین زمینه و امیدواریم که باآغاز انتشار این‌مجموعه‌امکانات تازه‌ای برای معرفی کامل همه کارخانه‌ها وواحد های تولیدی دیگر سیمان درایران را بدست آوریم و آنچنان که مورد نظر تهیه کنندگان این سلسله گزارشهاست همه خطوط اصلی سیمای جامعه صنعتی کشور را بتوانیم‌درمعرض دید وداوری خوانندگان بگذاریم .

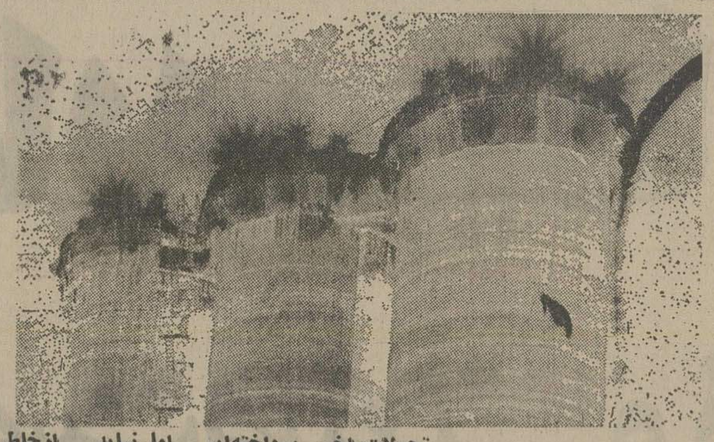

توجه و گرایش نویسندگان و تنظیم کنندگان صفحات ویژه روزنامه اطلاعات به مسائل صنعتی امروز ایران ناشی از هدفی است که برای شناخت‌هرچه بیشتر تحولات کشور درسال‌های اخیر دارند و همچنین انتخاب صنایع سیمان بخشی از طرح وسیعی بشمار می‌آید که بمنظور آگاهی وارزشیابی تولیدی کشور در نظرگرفته شده‌است .

اثرات برجسته و انکارناپذیرسیمان‌سازی درتکامل طرح های صنعتی و نضج اقتصاد و تحقق برنامه های عمرانی آنچنان روشن است که تصور نمیرود احتیاجی‌به برشمردن امتیازات آن باشد ولی نباید ناگزیر از تاکید این نکته باشیم که تولید داخلی سیمان طی‌دهه‌های‌پیشین از عوامل رشد عمرانی و انجام برنامه‌های‌وسیع نوسازی بوده واز طریق تولیدات این واحدها کشورماتوانسته است باآهنگی وقفه ناپذیرو پیوسته به‌هدفهای خود نائل شود .

تولید سیمان بعنوان یك عنصر زیربنائی و اصلی ، عمران و نوسازی ایران را در شرایط نخستین پیشرفت ، یاری بسیار کرد و ضمن قطع وابستگی از صنایع خارجی و تولیدات‌کشور های بیگانه کالای مورد احتیاج‌را‌باقیمت‌مناسب‌تر و سرعت بیشتر در اختیار مصرف کنندگان و مسئولان طرحهای عظیم صنعتی و کشاورزی و اقتصادی جامعه گذارد .

این روز را بانام روز سیمان ، بخاطر نقش خلاقه و سازندگی‌اش ، همانگونه که‌درجهت نوسازی کشور تاثیر مطلق داشت ارج مینهیم وتوفیق عاملین ، سرمایه‌گذاران این رشته مهم، مهندسان ، کارشناسان ، کارگران ماهر وکلیه کارکنان‌واحد های تولید سیمان سراسرمملکت را درطریق افزایش تولید، بازهم‌بیشتر خواهانیم.

در اثر مساعی و کوشش
مرکز مشاوره و نظارت
بر تولیدوفروش وصادرات وواردات‌سیمان کشور
سیمانهای‌صادراتی‌از کشورتامیزان ۱۳۰ هزار تن درسال افزایش یافت

با مراقبت کارکنان مرکز نظارت ، آمار دقیق تولید و مصرف کشور از بدوتشکیل تاکنون بصورتی تهیه و بمراجع ذینفع فرستاده میشود که‌ازلحاظ دقت‌وصحت مطمئن‌ترین آمار کشور میباشد

جمع مقدار تولید محصول سیمان کشور از یك میلیون تن در سال ۱۳۴۲ بمقداری‌متجاوزازپنج‌میلیون تن در سال ۱۳۵۴ ترقی داده شد

طبق‌بررسی مرکز مشاوره‌ونظارت وباحمایت و هدایت این مرکز جمع میزان تولید سیمان‌کشور تا آخر سال ۱۳۵۷ بمقدار ۲۰ میلیون تن ترقی خواهد نمود .

در اوائل سال ۱۳۴۲ که پس از خاتمه کار های‌ساختمانی وعمرانی برنامه دوم آبادانی کشور وعدم شروع کار های برنامه سوم رکودی در برنامه های ساختمانی رخ داد،با وجود اینکه جمع تولید کارخانه های سیمان کشور ازمقدار ۳۲۰۰ تن روزانه تجاوز نمینمود براثر فزونی میزان‌عرضه برمصرف کشور و رقابت تولید کنندگان برای فروش هرچه بیشتر محصول خودشان، بحرانی در بازار سیمان ایجاد شده بود که نرخ آن از تنی ۱۸۰۰ ریال تاحدود ۱۱۰۰ ریال(کمتر از بهای تمام شده) تنزل یافته و با وجودتعهدات سنگینی که شرکتهای‌تولیدسیمان در مقابل بانکها و موسسات خارجی داشتند باوضع نامطلوبی روبرو شده و برای رهائی از آن اضطرارا بوزارت اقتصادوقت‌مراجعه و تقاضاداشتند که باحمایت از صنعت نو پای سیمان و جلوگیری اززیان شرکتها که درجهت حفظ منافع کشور بود اقداماتی معمول دارند توجه بموقع و سریع وزارت اقتصاد و تشکیل کمیسیونهای متوالی که با مشارکت مدیران صنعت سیمان‌اعم از دولتی و خصوصی صورت گرفت منتهی بصدور موافقت نامه‌ای شد که رئوس مسائل آن بشرح زیر بود:

۱ـ تقلیل میزان تولید کارخانه ها تا میزان ۲ ظرفیت اسمی .

۲ـ تعیین و تثبیت بهای سیمان بقرار هر تن ۱۵۰۰ ریال بعلاوه تنی ۲۰ ریال عوارض انجمن آثارملی.

۳ تشویق صدور سیمان مازاد بر مصرف کشور بشیخ نشینهای خلیج فارس و جبران زیان صادر کنندگان از محل وجوهیکه بعنوان حق صادرات از سیمانهای‌مصارف داخلی از تولید کنندگان باید دریافت میشد.

۴ـ و مالا تاسیس و تشکیل دفتری بنام (مرکز مشاوره ونظارت بر تولید و فروش و صادرات وواردات سیمان کشور) برای نظارت بر حسن اجرای مفاد موافقتنامه بالا و همچنین حفظ ارتباط شرکتهای‌تولید سیمان با وزارت اقتصاد وسایر موسسات تابعه دولت.

ازآنجائیکه‌اصول موافقت نامه بالا که مربوط بدریافت حق صادرات‌وپرداخت جائزه بصادر کنندگان سیمان ازکشور وبالاخره تشکیل مرکز نظارت بر تولید و فروش و صادرات سیمان کشور بودضمن‌تبصره ۷۰ ماده واحده قانون بودجه سال ۱۳۴۳ کشور به تصویب مجلسین سنا و شورای ملی نیز رسید . مرکز نظارت هم طبق اساسنامه که با موافقت وزارت‌اقتصاد از طرف صاحبان صنایع سیمان تنظیم‌وثبت شده بود شروع بفعالیت نموده و توفیقهائی بدست آورد که اینك شمه‌ای از رئوس آنرا بشرح زیر باستحضار می رساند :

۱ـ اقداماتی در جهت تشویق مصرف کنندگان وتبلیغاتی در راه آشنائی هر چه بیشتر اهالی کشور مخصوصا در شهرستانها بعمل آمد تابااطلاع از مزایای جانشین نمودن سیمان بجای آهک و غیره از طرفی و شروع اجرای برنامه های عمرانی سوم و چهارم کشور از طرف دیگر جمع‌میزان مصارف داخلی کشور که در سال ۱۳۴۲ در حدود ۷۰۰ هزار تن بود بتدریج روبفزونی نهاد بطوریکه تاسال ۱۳۵۳ بشرح زیر :

سال	مصارف داخلی به‌تن
۱۳۵۳	۹۹۹۸۴۷
۱۳۴۴	۱۲۹۲۶۶۷
۱۳۴۵	۱۴۲۷۰۴۸
۱۳۴۶	۱۵۶۹۷۲۷
۱۳۴۷	۱۹۱۱۰۲۲
۱۳۴۸	۲۳۹۰۲۸۵
۱۳۴۹	۲۶۱۴۲۱۲
۱۳۵۰	۲۸۸۵۲۰۸
۱۳۵۱	۳۳۶۴۰۷۶
۱۳۵۲	۳۶۳۰۵۷۴
۱۳۵۳	۴۶۷۰۷۵۹

ودر ششماهه اول سال ۱۳۵۴ بمقدار ۳٫۲۴۴٫۲۷۹ تن بالغ و یا بعبارت دیگر مصرف سرانه سیمان را از هر نفر ۳۲٫۵ کیلو بمقدار ۱۴۹ کیلو درسال ۵۳ ترقی دادو یااینکه مصرف سیمان کشورکه‌از سال ۱۳۱۲ (سال تاسیس اولین کارخانه سیمان کشور) تاسال ۱۳۴۲ اعم از محصول داخلی و سیمانهای وارده بکشور ظرف مدت ۳۰ سال نزدیک به ۶ میلیون تن بود در مدت ۱۳ سال به بیش از ۳۲ میلیون تن ترقی یافته است.

۲ـ درنتیجه تبلیغات وزحماتیکه در شناساندن‌مرغوبیت سیمان پرتلند ساخت ایران باانواع مشابه محصول سایر کشورها در شیخ نشینها و جزایر خلیج فارس بعمل آمد ، وهمچنین صدور انواع سیمانهای مخصوص جاهها نفت و ضد سلفات ، این توفیق حاصل شد که مرکز نظارت میزان صادرات سیمانهای صادراتی از کشور راکه قبل از تشکیل‌مرکز نظارت مفهومی نداشت بتدریج تامیزان ۱۳۰ هزار تن در سال افزایش داده و خریدارانی مطمئن برای سیمانهای محصول کشور بدست آورد.

۳ـ بموازات اقدامات‌بالابنابتوصیه مرکز نظارت‌موافقت های وزارت اقتصاد و هیئت محترم دولت بروانه‌هائی برای توسعه کارخانه های موجود وهمچنین ایجادو تاسیس‌واحد های جدیدی صادر گردید که باسعی و کوشش دارندگان امتیازجمع مقدار تولیدمحصول سیمان کشور ازیکمیلیون تن درسال ۱۳۴۲ بمقداری متجاوزازپنج میلیون تن در سال ۱۳۵۴ ترقی داده شده که باانجام عملیات خرید و نصب بقیه واحد های جدید و توسعه‌هائی که پروانه آنها صادر شده جمع میزان تولید سیمان کشور تا آخر سال ۱۳۵۷ بمقدار ۲۰ میلیون تن ترقی خواهد نمود.

۴ـ گذشته از اقدامات مشروحه بالا و ساخت انواع سیمانهای تیپ ۲ و ۳ و ۴ و ۵ همچنین سیمانهای سفید و الوان وبی نیاز نمودن کشور از هر نوع سیمان مخصوص خارجی برای جلوگیری از ورود پاره‌ای از قطعات و مصالح ساخته شده‌ازسیمان که سابقا باصدور مقادیر زیادی ارز بکشور وارد و بنام اترنیت ولوله های سیمانی بفروش می رسید کارخانه‌هائی بنام فارسیت و ایرانیت ایجاد گردید که در ساخت لوله و سقف و سایر قطعات سیمانی، کشور را از ورود انواع مشابه آن نه تنهابی نیاز و مستغنی ساخته بلکه مقادیری نیز بکشور های همجوار صادر میگردد.

۵ـ صرف نظرازمراتب مشروح نسبت به استاندارد انواع محصول سیمان کشور طبق فرم های بین‌المللی وهمچنین اجرای مقرراتو قوانین مربوط بطبقه‌بندی مشاغل درکارخانه های سیمان کشور و سایر امور مربوط بصنعت سیمان مرکز نظارت همواره باشرکتهای تابعه نهایت همکاری و کوشش را داشته است .

۶ـ نظربااینکه لازمه کمک به نضج صنعت سیمان در کشور وحمایت از بهای‌آن‌در رقابت بابهای انواع سیمانهای‌خارجی کم کردن بهای تمام شده بود.

الف‌ـ اقداماتی در لغو عوارض انجمن های شهر و شهرستان که به محصول واحدهای تولیدی حوزه‌ی خود بسته بودند معمول وباپیگیری‌آن‌نه تنها باصدور تصویب نامه های لازم از هیئت وزیران اینگونه عوارض لغو واز دریافت آن جلوگیری شد بلکه محصول سیمان واحدهای تولیدی کشور را نیز مشمول بخشودگی عوارض دروازه‌ای قرار داد.

ب‌ـ در مورد سیمانهای صادره‌از کشور و تامین کسری سیمان مورد نیاز استان مرکز و یا پاره‌ای از شهرستانهای خارج از حوزه‌ی کارخانه های تولید سیمان مبادرت بصدور تصویبنامه هائی نمود که در پاره‌ای ازموارد تاحدود ۶۰٪ درکرایه حمل سیمان با راه آهن تخفیف داده شد.

وبدین ترتیب مرکز نظارت همواره مانع ترقی بی رویه بهای تمام شده سیمان بوده است .

۷ـ وبالاخره در نتیجه سعی و کوشش و مراقبت‌کارکنان مرکز نظارت آمار دقیق تولید و مصرف سیمان کشور ازبدو تشکیل تاکنون بصورتی تهیه و بمراجع ذینفع فرستاده‌می شود که از لحاظ دقت و صحت شاید مطمئن‌ترین آمار کشور میباشد .

مقدار تولید سیمان از سال ۱۳۱۲ تا اول سال ۱۳۴۲

صادرات سیمان به‌کشورهای مختلف

نام کشور	مقدار به تن
کویت	۴۱۸۲۶۹
بحرین	۶۳۱۲۵
دوبی	۴۲۹۰۰
قطر	۳۸۳۷۷
عربستان	۴۰۶۷۴
ابوظبی	۲۵۴۰۰
شارجه	۱۹۹۰۶
افغانستان	۲۴۰۰۰
سایرشیخ نشینها	۱۶۶۰۰
جمع :	۶۸۹۲۴۵

نام کارخانه	مقدار به تن
کارخانه سیمان آبیك	—
کارخانه سیمان اصفهان	۳۴۷۰۶۷
کارخانه سیمان تهران	۱۱۷۹۴۲۸
کارخانه سیمان جاجرود	۱۵۲۶۸۸
کارخانه سیمان دورود	۳۶۰۱۲۳
کارخانه سیمان ری	۱۹۲۲۶۰۸
کارخانه سیمان شمال	۳۳۴۶۲
کارخانه سیمان صوفیان	—
کارخانه سیمان فارس	۴۴۰۶۸۱
کارخانه سیمان کرمان	—
کارخانه سیمان لوشان	۳۰۷۹۷۰
کارخانه سیمان مشهد	۱۶۱۰۵۱
جمع	۴۹۰۵۰۷۸

توضیح ـ ازواردات سیمان ازسال ۱۳۱۲ تااول‌سال ۴۲ بطورکلی آماری نداریم‌ولی آنچه آمارمنتشره گمرك نشان میدهد درحدود یکمیلیون‌تن‌سیمان ازخارج وارد کشورشده است

واردات سیمان ازکشورهای مختلف ازسال ۱۳۴۵ الی ۶ ماهه اول سال ۱۳۵۴

نام‌کشور	ازسال ۴۵ الی آخر ۵۳	۶ ماهه اول سال ۵۴	جمع‌کل
شوروی	۸۷۸۲۹۶	۱۲۰۸۵۸	۹۹۹۱۵۴
عراق	۶۳۷۷	—	۶۳۷۷
رومانی	۳۳۹۹۷	۲۶۸۱	۳۶۶۷۸
پاکستان	۳۳۸۴۱۳	۵۹۲۸۰	۳۹۷۴۹۳
ترکیه	۱۷۸۳۲۰	۱۲۰۰۰۰	۲۹۸۳۲۰
کره‌جنوبی	۲۰۰۸۵۶	۱۴۴۸۵۶	۳۴۵۷۱۲
کویت	۳۵۵	—	۳۵۵
سنگاپور	۱۲۳۰۰	۱۴۱۱۷	۲۶۴۱۷
هندوستان	۲۱۸۰۵۵	۲۳۶۳۹۷	۴۵۴۴۵۲
افریقای‌جنوبی	۲۳۳۷۱۵	۲۷۷۷۶	۲۶۱۴۹۱
مکزیك	۳۱۰۰	—	۳۱۰۰
آلمان غربی	۲۷۵۵۲	—	۲۷۵۵۲
انگلستان	۴۹۶	—	۴۹۶
افغانستان	۵۴۰۰	۱۵۵۱۸	۲۰۹۱۸
متفرقه	۷۴۹۵۲	—	۷۴۹۵۲
تایلند	—	۱۲۱۷۶	۱۲۱۷۶
جمع	۲۲۱۱۹۸۵	۷۵۳۶۵۹	۲۹۶۵۶۴۴

توضیح ـ ازمقدارمندرجه درمتن ۲۳۹۴۶ تن توسط اشخاص وشرکتهای خصوصی‌وارد وبقیه توسط‌شرکت‌معاملات‌خارجی انجام‌گرفته است

تولید کارخانجات سیمان کشور از اول سال ۱۳۴۲ لغایت ۶ ماهه اول سال ۱۳۵۴

نام کارخانه	از ۴۲ الی آخر ۵۳	۶ ماهه اول سال ۵۴ صادرات	۶ ماهه اول سال ۵۴ مصارف	جمع کل
کارخانه سیمان آبیك	۶۲۹۰۸۹	—	۶۰۰۸۵۱	۱۵۲۹۹۴۰
کارخانه سیمان اصفهان	۳۲۲۱۰۴۸	۳۷۵۱۶	۱۹۴۳۶۹	۳۴۴۳۴۳۳
کارخانه سیمان تهران	۶۴۳۳۹۹	۱۵۷۳۸	۵۰۶۲۷۴	۶۹۰۴۱۱۱
کارخانه سیمان جاجرود	۴۲۷۳۵۷	—	۲۶۵۷۸	۴۵۳۹۳۵
کارخانه سیمان دورود	۴۶۴۵۸۸۱	۶۰۱۴۷۴	۳۳۲۴۱۸	۵۵۷۹۷۷۳
کارخانه سیمان ری	۱۷۶۶۶۱۰	—	۶۱۴۶۸	۱۸۲۸۰۷۸
کارخانه سیمان شمال	۱۵۴۲۴۷۴	—	۶۶۸۸۷	۱۶۰۹۳۶۱
کارخانه سیمان صوفیان	۸۸۴۹۰۵	—	۱۰۷۲۲۶	۹۹۲۱۳۱
کارخانه سیمان فارس	۲۵۶۳۵۸۷	۱۹۰۰۹	۲۶۷۳۶۵	۲۸۴۹۹۰۹
کارخانه سیمان کرمان	۶۴۰۹۸۴	—	۲۰۸۶۷۵	۸۴۹۶۵۹
کارخانه سیمان لوشان	۱۵۵۹۶۸۶	—	۶۷۰۰۰	۱۶۲۶۶۸۶
کارخانه سیمان مشهد	۱۵۷۹۰۷۲	۲۵۵۰۸	۱۴۱۴۶۷	۱۷۴۶۰۴۷
سیمان سفید دماوند	۲۵۵۳۷۰	—	۴۰۰۷۷	۲۹۵۴۴۷
جمع کل	۲۶۴۴۸۶۶۲	۶۸۹۲۴۵	۲۶۲۰۶۵۵	۲۹۷۵۸۵۶۲
وارداتسیمان خارجی	۲۲۱۱۹۸۵	—	۷۵۳۶۵۹	۲۹۶۵۶۴۴
جمع	۲۸۶۶۰۶۴۷	۶۸۹۲۴۵	۳۳۷۴۳۱۴	۳۲۷۲۴۲۰۶

مصرف سرانه درسال ۱۳۴۲ برابربا ۳۲/۵ کیلو
» ۱۳۵۳ » ۱۴۹ »

ویژه‌نامه واحدهای تولید سیمان در ایران

کارخانه سیمان ری

آغازگر نهضت صنعتی و تولید ملی

کارخانه «سیمان ری» آغاز گر نهضت صنعتی و تولید ملی
نصب کارخانه ۲۰۰۰ تنی سیمان ری مرحله دیگری از کامیابیهای صنعتی کشور
۳ دوره افتخار آفرین در صنعت سیمان ایران
ـ جامعه صنعتی ایران بخشی از موفقیت های خودرا مدیون فرآورده های ممتاز کارخانه سیمان ری است
ـ یاریهای موثر کارخانه سیمان ری در معماری جدید واصیل ایران
ـ معماری دوران پهلوی چگونه شکل گرفت
ـ کاخهای سربرافراشته وواحد های مسکونی مقاوم واستوار باکمك سیمان کارخانه ری بپا ایستاده است

مراحل چندگانه توسعه کارخانه سیمان «ری» از سال ۱۳۱۲ و سیر تکاملی این واحد تولیدی طی ۴۲ سال گذشته نمودار ی است از تحول صنعتی و بنیادی جامعه ایران و نقشی که در بازسازی کشور در جهت عمران و پیشرفت پیموده است تاآنجاکه شاید در این مقایسه اندك اغراق و زیاده گوئی نباشد، اگر کارخانه سیمان ری را آغازگر صنعت صنعتی و تولیدات ملی بشمار آوریم ،لزوم دسترسی بمنابع تولید داخلی و فرآورده های صنعتی در محدوده جغرافیائی کشور که پاسخگوی رشد وتوجه مابه نوسازی و دگرگونی شرایط اقتصادی و زیست باشد ایجاد پایگاه های متعددی رابرای تامین مصالح اولیه ساختمانی و امکانات این تحول ضروری می ساخت واز سوی دیگر رهائی از تحمیل ارزی وپرداخت هزینه های ضد اقتصادی برای ورود سیمان که بتدریج در دوران صنعتی بیك نیاز دائمی تبدیل میشد تاسیس و بنیادگذاری کارخانه‌ای را بمنظور تولید این کالا ایجاب می‌کرد و بر موجودیت آن صحه گذاشت.

انتقال و تحویل سیمان حتی در دوران پیش از تحول اجتماعی ایران یك مسئله زیان بار ومغایر با منافع وسود ملی شمرده می شود و باوجود مصرف تقریبا اندك و ناچیز این کالا، دولت های پیش‌از کودتای نجات بخت ۱۹۰۹ ارقام چشمگیری از اندوخته های کشوری و خزانه ملت را به صادرکنندگان و صاحبان واحد های تولیدی بیگانه می پرداختند که با محاسبه هزینه حمل و نقل ودوری راه و دهها دشواری دیگر، توان و قدرت جامعه را تاحد تصور ناپذیری کاهش میداد و به رفاه بیشتر سوداگران خارجی وتضعیف و سلب توانائی های مالی ایران می انجامید.

ادامه چنین رابطه‌ای که از یك روش اقتصادی استثمار گرانه سرچشمه می‌گرفت و مصالح و آینده جامعه را قربانی سیستم نا متعادل مصرف داخلی و تولید کننده خارجی میساخت و عامل دیگری بود از تسلط قدرت های بیگانه بربازار مصرف کشور که سرانجام به اضمحلال نیروی اقتصاد ملی وسیطره و قدرت بیشتر تولید کننده خارجی منتهی میشد.

ارزیابی صحیح این واقعیت و شناخت آگاهانه شرایط اجتماعی و اقتصادی ایران بدنبال تحولات تاریخی نیمقرن پیش ضرورت طراحی یك برنامه تولیدی را در این زمینه بوجود آورده وهمزمان باآغاز نخستین سال‌های بنیانگذاری سلطنت خاندان پهلوی و رهبری رضاشاه کبیر تاسیس کارخانه‌ای باظرفیت ۳۵۰ تن ،تولید موردبررسی جدی قرار گرفت.

ضرورت ایجاد این واحد تولید سیمان از جهات مختلف باواقع بینی و آینده نگری بنیانگذار ایران نو هم آهنك بود ، زیرا صرفنظر از نیازی که در جامعه ایران برای این مرحله از نو سازی و عمران احساس میشد طرح انقلابی ایجاد راه آهن سرتاسری نیز مطرح بود که تامین مصالح ساختمان این طرح سرعت وانتخاب روشهای مبتکرانه را ایجاب میکرد.

احداث هزاران کیلو متر ریل راه‌آهن که نخستین شبکه مجهز حمل و نقل و مسافربری ایران محسوب میشد ایجاد ارتباط سریع وانجام خدمات اقتصادی و رفاهی جامعه را بعهده داشت نیاز تولید سیمان رابعنوان یك عامل زیر بنائی واصولی این طرح بیش‌از پیش مورد تاکید قرار میداد .از این روباتوجه به‌فرمان اعلیحضرت رضاشاه کبیر ودرك شرایط کنونی و لزوم تحولات آینده در سال ۱۳۱۰ طرح تولید ۳۵ تنی کارخانه سیمان به شهریار تاریخ آفرین و دوران ساز کشور ماتقدیم شد تا با اجرای آن ایران راازبازارهای بیگانه و تولیدکنندگان خارجی بی نیاز سازد و امکان توفیق هرچه بیشتر و سریع‌تر احداث راه‌آهن را فراهم سازد.

اما بینش خاص ودیدوسیع اعلیحضرت رضا شاه کبیر و دور نگری اعجاب آور بزرك مرد تاریخ ایران چنین ظرفیتی راباطرحهائی که در آینده انتظار ایران راازبازارهای بیگانه و تولیدکنندگان خارجی بی نیاز سازدو امکان توفیق هرچه بیشتر و سریع‌تر احداث راه‌آهن را فراهم سازد.

سیمان ری ، نخستین واحد تولید سیمان
سرانجام درسال ۱۳۱۶ نخستین واحد تولید سیمان ایران در پیشگاه شاهنشاه آریامهر که آنزمان ولایتعهدی کشور را داشتند افتتاح گردید و بهره برداری از آن آغاز گردید.

پیش‌بینی خردمندانه سردار بزرك ایران و بنیانگذار جامعه نوین کشور بواقعیت پیوست . زیرا دیری نپائید که فرآورده های این واحدعظیم به بازار مصرف راه جست و به نهضت نوسازی وعمران کشور یاری فراوانی کرد. چنانکه بدون اغراق می‌توان بخش عظیمی از ساختمان های رفیع و عمارات استوار و گسترش معماری وهنر مسکن سازی دهه نخستین سلطنت رضاشاه کبیر را مدیون تسهیلاتی دانست که کارخانه سیمان ری فراهم آورده است . زیرا تحویل سریع و بدون تاخیر مصالح ساختمانی از جمله سیمان ،امکان خاصی بود که در اجرای طرحهای نوسازی ، فوق‌العاده موثر واقع گردید و دشواری و معضلات گذشته که در گروی خواست واراده تولید کنندگان خارجی بود از میان برداشته شد و طراحان و معماران ایرانی و سرمایه گذاران رشته های مسکن و آبادانی در سطوح مختلف بلافاصله پس‌از تصمیم، امکان دریافت سیمان راکه از اهمیت وارزش ویژه‌ای در زمینه

بقیه در صفحه مقابل

آقای مهندس اعتمادیه مدیر عامل شرکت سیمان ری طی گفتگوئی با رپرتر اطلاعات تاریخچه تاسیس وپیشرفت وگسترش روزافزون این واحد عظیم تولیدی را تشریح کرد .

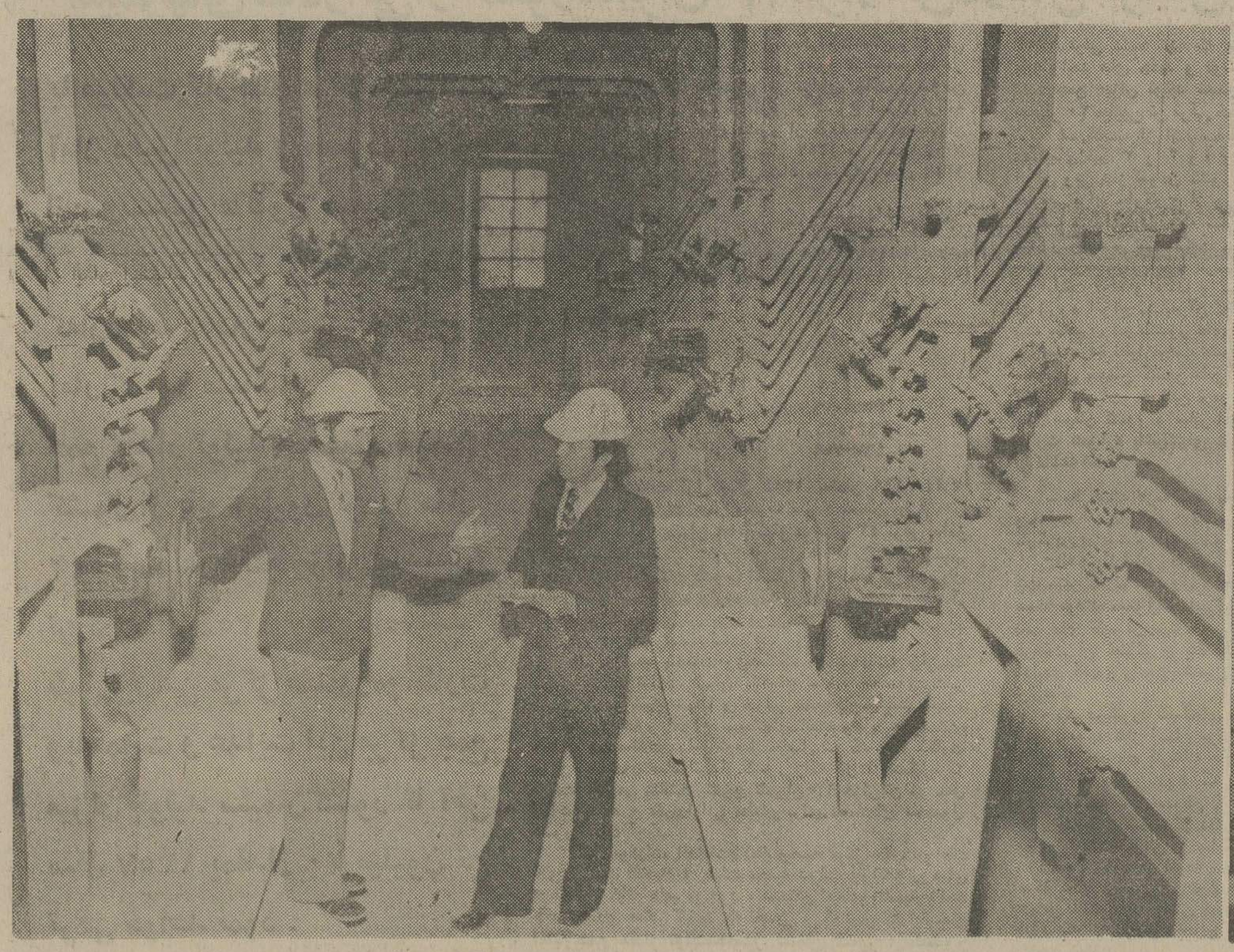

درقسمت دستگاههای فشار کارخانه سیمان ری، نماینده کارگران نحوه کاراین قسمت را برای رپرتر ما بازگو میکند .

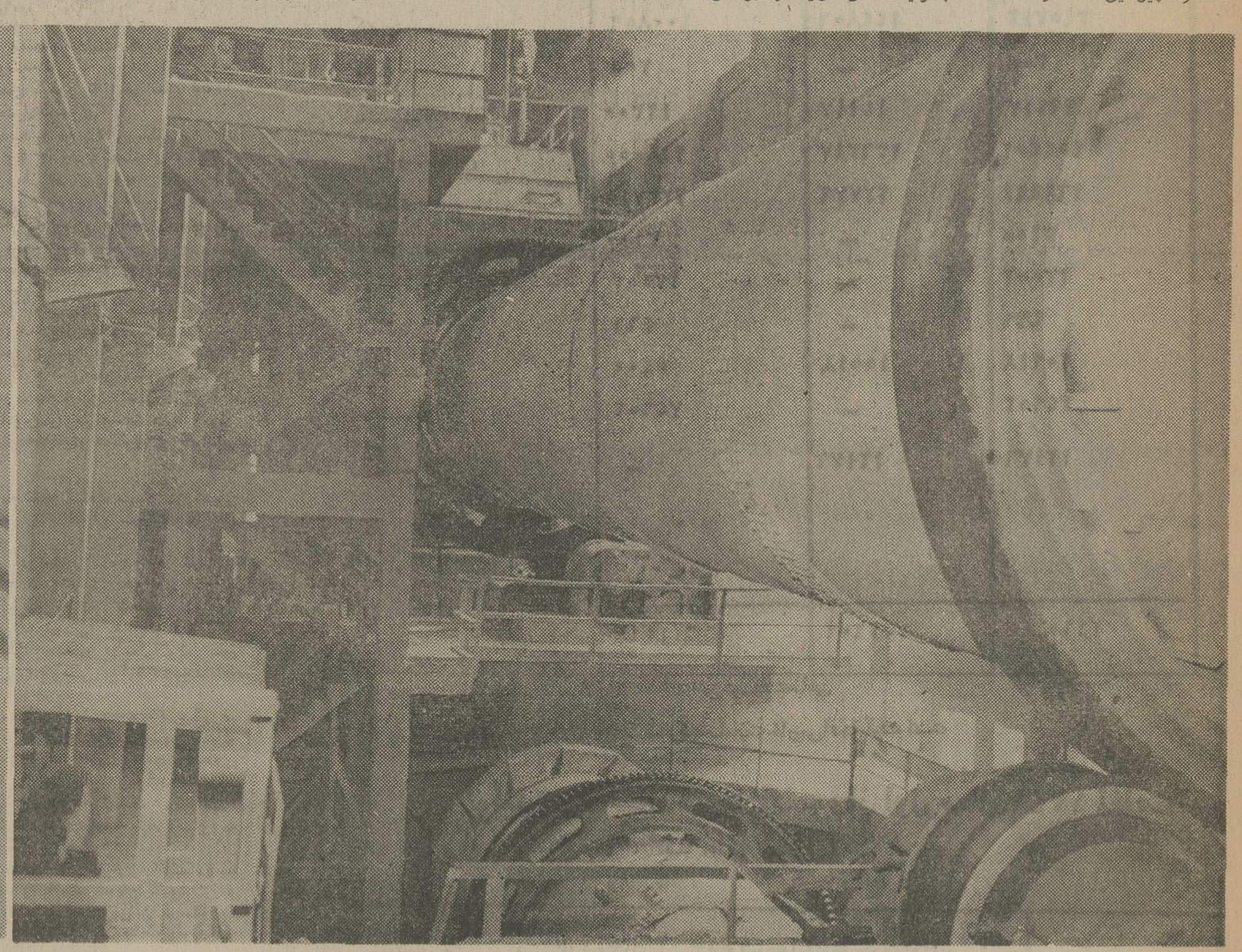

کوره واحد ۳۰۰ تنی کارخانه سیمان از عظمت خاصی برخوردار است

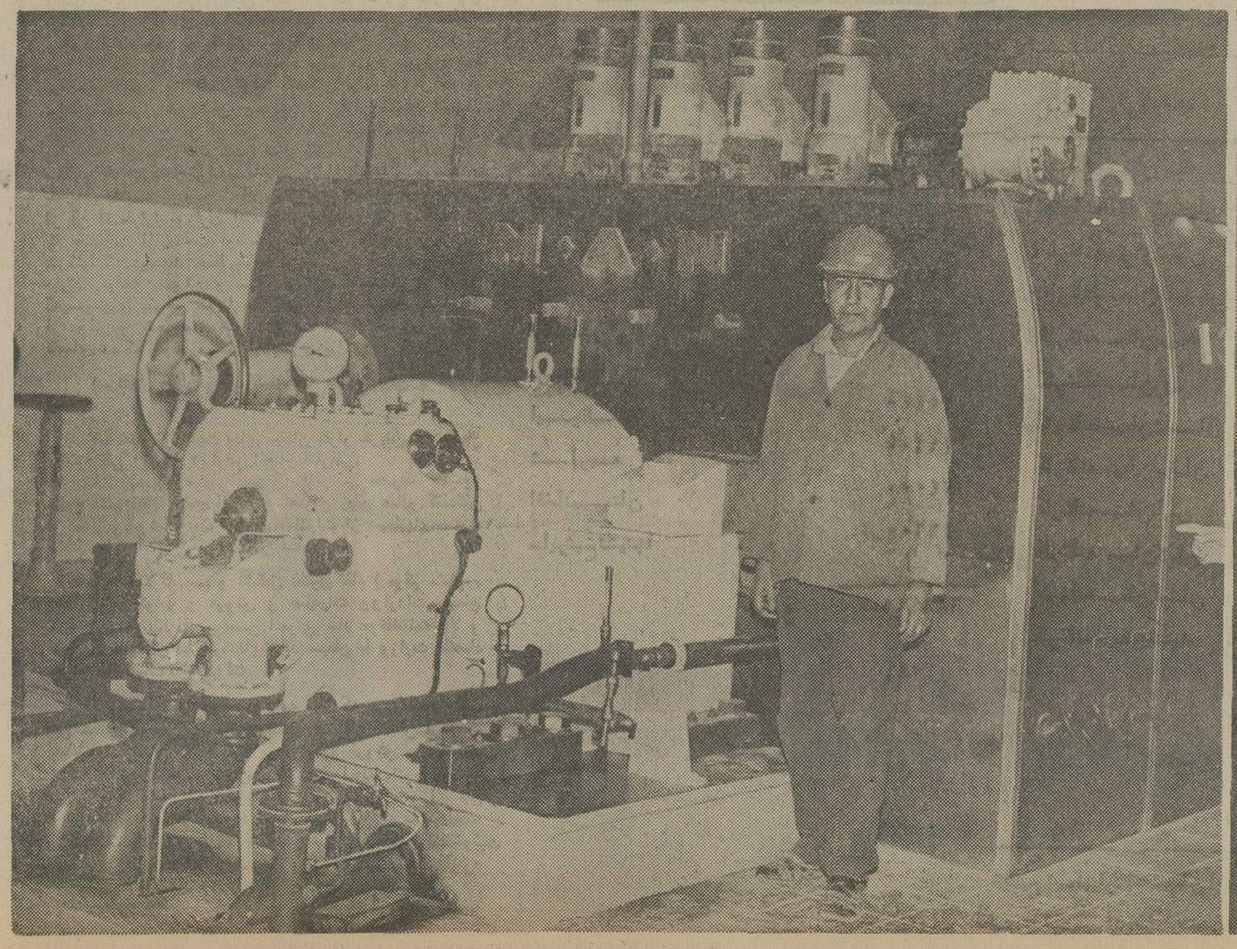

واحد جدید کارخانه برق سیمان ری

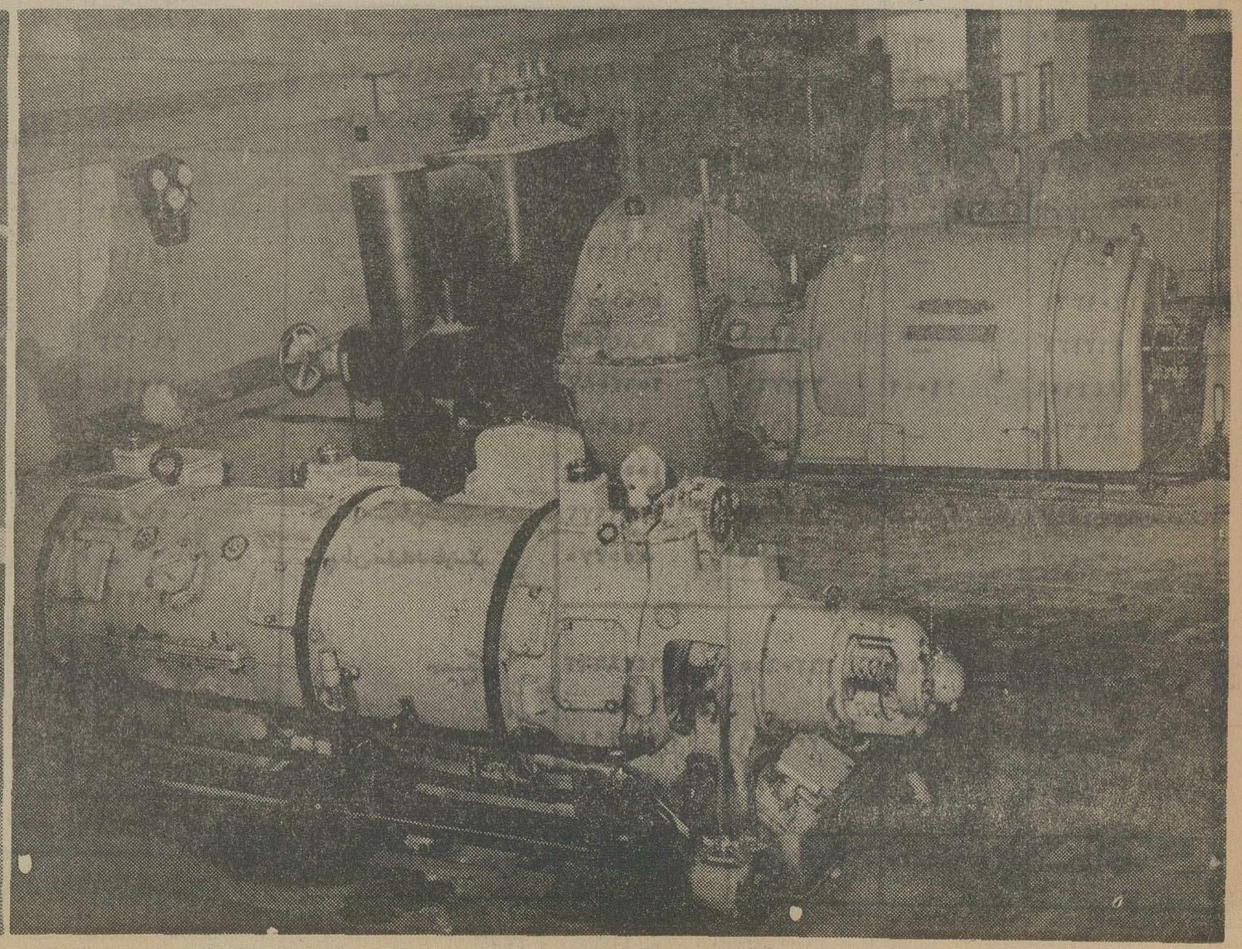

واحد قدیم کارخانه برق سیمان ری

ویژه‌نامه واحدهای تولید سیمان در ایران

قسمتی از معادن استخراج شده سیمان ری

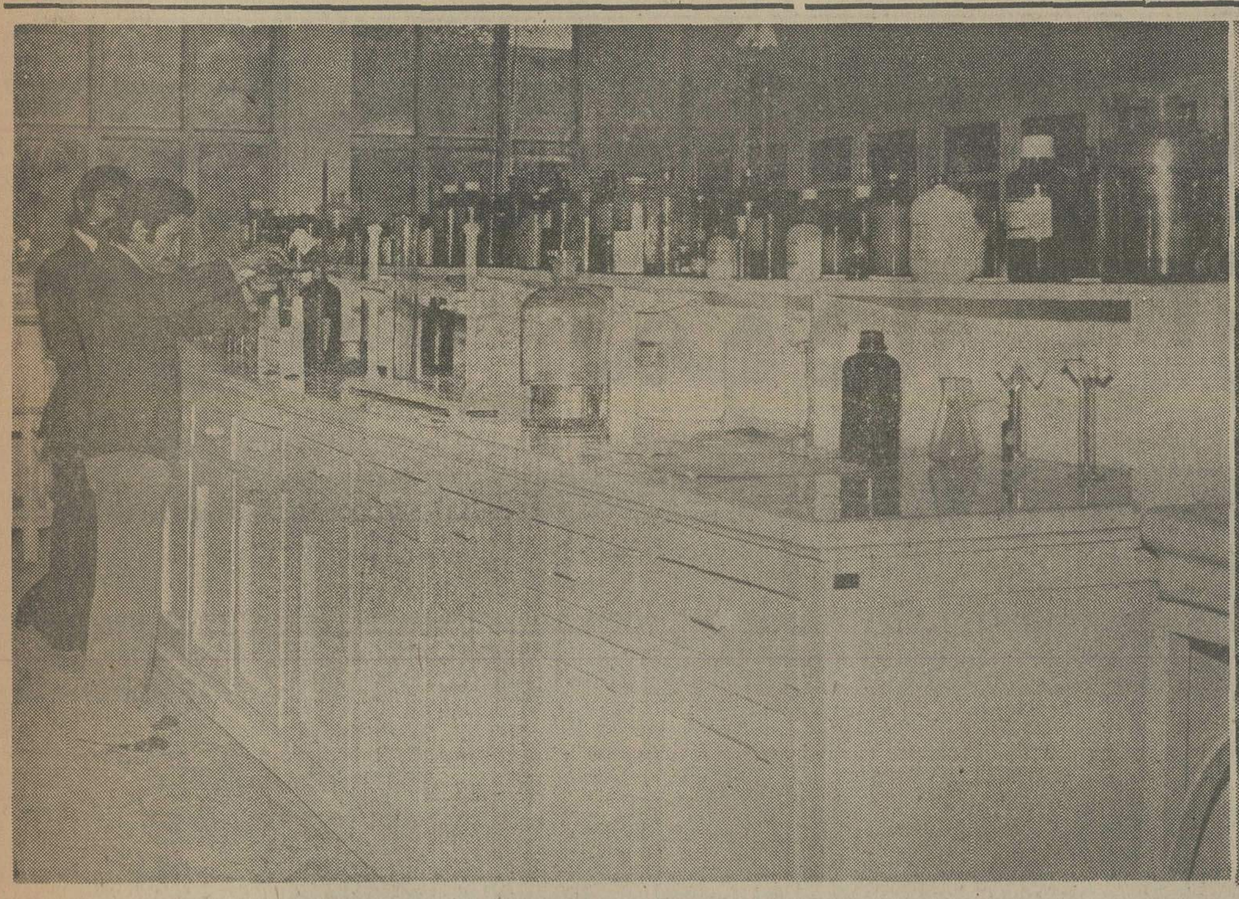

کارخانه سیمان ری دارای مجهزترین آزمایشگاه درنوع خود میباشد

۴۲ سال کوشش درجهت نوسازی و عمران جامعه ایران

بقیه از صفحه قبل

نوسازی برخوردار است داشتند.

مقایسه دو مرحله از تاریخ ایران

«ادو اردمیلر» جهانگرد آلمانی ونویسنده کتاب معروف «ایران بسوی آزادی» درفصلی ازنوشته خود که به مقایسه دومرحله ازتاریخ ایران اختصاص دارد درباره معماری نویافته ومتکی بفرهنگ سنتی ایران می‌نویسد :

«سفر نخستین من به این کشور باوجودهمه ازمغانهای ارزنده معنوی خود بانوعی افسردگی وبیم اززوال ونابودی یک تمدن بزرگ بشری همراه بود زیرا دراواخر سال ۱۳۰۸ هنگامیکه درتهران اقامت داشتم دوعامل اصلی مرا از آینده ایران بیمناک میساخت واحساس میکردم که جهان در آستانه وداع بایک تمدن وفرهنگ غنی وعمیق است چون شکستگی و غباری که چهره ساختمانهای شهر راپوشانده بودحکایت از بی‌اعتنائی بگذشته ونا امیدی از آینده میکرد و درست بخاطر دارم حتی آثار معدودی از معماریهای قدیمی که هنوزبرپا مانده بودند باگذشت زمان رو بنیستی میرفت وازسوی دیگر نه تنها ادامه آن معماری سنتی درخشان تاریخی به چشم نمی خورد ، بلکه هیچ جنبش و کوششی نیز درزمینه نوسازی آشکار نبود وبعبارت بهتر ، تهران پایتخت کشور ایران که بناچارمی بایست نشانه های بیشتری ازتکاپو وحرکت را داشته باشد ، درسکونی ملالت آور فرورفته بود وطی دوسالی که من درتهران زندگی کردم کمترخانه وياساختمان اصیلی بنیادگذارده شد وجزخانه‌های کم ارتفاع ومحدود که فقط بمنظور ایجاد جان‌پناهی برای مردم بود، از ابتکار ونوآوری نشانه‌ای یافت نمیشد.

ولی خاطره این تصویرغبار آلود وملال‌آور را مشاهده تهران درسالهای ۱۳۱۵ کاملا دگرگون کرد تاآنجا که‌سختی می‌توانستم این شهر پرتلاش وزنده راهمان پایتخت‌فراموش شده ۱۳۰۸ بدانم .

درمدت شش ماه نخستین اقامتم احداث هزاران واحد مسکونی جدید وطراحی‌کاخها وشالوده ریزی وزراتخانه‌های مختلف درمرکز ونقاط شمالی شهر خبر ازتحولی میداد که من آنرا احیای معماری‌ایران باحفظ اصالت های تاریخی ومناسب باشرایط زندگی نو میدانم

آنچه‌راکه‌نویسنده وجهان‌گرد آلمانی «معماری جدید» توصیف کرده است دوره‌ای‌از ه رنا‌صیل ساختمانی ایران هنر اصیل ساختمانی ایران بایدآنرا ازآینده شرایط جدید اجتماعی‌و امکانات‌تولیدی‌مملکت دانست وبدون تردید کارخانه سیمان ری درموقعیت طراحان وتحقق اندیشه های پیشگامان این نهضت‌نقش سازنده‌ای‌بعهده داشته‌است‌و باعرضه‌محصولات خود را دراین مرحله‌تسهیلات فوق‌العاده‌ای در اختیار کارگزاران این بخش ازتحول اجتماعی نهاده‌اند.

افزایش سریع تولید

مرحله دوم‌توسعه وگسترش کارخانه سیمان ری در سال ۱۳۱۶ انجام پذیرفت وبانصب وبهره‌برداری ازیکو احدتکاملی وجدید صنعتی ظرفیت تولیدی این کارخانه به ۲۰۰ تن در روز افزایش یافت وبه‌این ترتیب‌پیش‌بینی‌های آینده‌طراحان برای هم آهنگی فعالیتها بانیاز کشور همچنان دنبال شد.

مجددادرسال ۱۳۱۹ براساس شیوه دورنگرانه‌ای که همواره کارخانه سیمان ری از آن پیروی میکرد تدارک نصب یک واحد جدید ۳۰۰ تنی فراهم گردید. ولی رویداد های بین‌المللی وبروز جنگ دوم جهانی‌اجرای‌این‌برنامه رادچار وقفه ساخت وکشور ما که دوران احیای عظمت اقتصادی وشکوفندگی تمدن صنعتی رامی‌پیمود، باردیگر ازحادثه‌ای که ساخته‌وپرداخته تضادهای سیاسی دنیای غرب بود، زیان طاقت فرسائی رادرجهت پیشرفت جامعه‌متحمل شد و این طرح تاسال ۱۳۳۵ بتاخیرافتاد.

ولی بمحض دستیابی بفرصت مناسب و امکان توسعه ، کارخانه مورد نظر باظرفیت ۳۰۰ تن از آلمان خریداری‌و نصب گردید و مجموعا تولید کارخانه سیمان ری روزانه‌به ۶۰۰ تن رسید .

گزارشگر روزنامه‌دردیداری که با آقای مهندس اعتمادیه مدیر عامل کارخانه سیمان ری انجام داد توانست از مسائل تازه‌ای درباره چگونگی بنیاد این‌کارخانه‌و نقشی‌که‌درعمران جامعه، طی ۴۲ سال گذشته بعهده داشته‌است آگاهی‌دقیق‌تری بیابد وبااین واحد تولیدی‌عظیم که تاکنون از پایگاههای عظیم صنایع‌داخلی است‌آشنائی‌بیشتری پیدا کند :

مدیر عامل کارخانه سیمان‌ری هنگام تشریح خدماتی که این واحد در پیشبرد طرحهای‌عمرانی کشور انجام داده است گفت :

فعالیت وقفه ناپذیر مهندسان، کارشناسان و کارگران کارخانه سیمان ری ضامن بسیاری از موفقیت‌های عمرانی ایران‌بوده وگزافه نیست اگر گفته شود که محصولات این واحد درنوسازی همه ایران خاصه برنامه‌های نوسازی شهرهای شمال نقشی قاطع و تعیین کننده داشته است. وی آنگاه به‌اجرای برنامه‌های گذشته ایران مانند احداث راه‌آهن سرتاسری وابنیه دوره پهلوی اشاره کرده و افزود ، **کارخانه سیمان ری همزمان با ارتقاء کیفیت فرآورده‌های‌خود همیشه کوشیده‌است بازارمصرف داخلی را حتی‌المقدور از بازار های جهانی بی‌نیاز سازد و با برنامه‌های آینده ، بی‌گمان این کارخانه که در حال توسعه میباشد باسایر کارخانجات‌سیمان کشور موفق خواهد شد ایران را از جهت احتیاج به سیمان مورد نظر وبفراخور تقاضای عمومی مستغنی سازد.**

سیمان ری مادر کلیه واحدهای تولید سیمان

آقای مهندس اعتمادیه در ادامه همین نکات یادآور شد:

قلب صنایع سیمان کشور ما نخستین بار در این کارخانه‌طپید وبگفته اکثر کارشناسان که در واقع ، حقیقت انکارناپذیری را نیز بازگو می‌کند ، کارخانه‌سیمان ری صنعت کلیه واحد اصلی و مادر این رشته تولیدی بشمار می‌آید وما این افتخار رامرهون کوشش خستگی ناپذیر همه مسئولان وهمکارانی میدانیم‌که از آغاز بنیاد این‌کارخانه‌تاکنون باعلاقمندی وشوق توصیف ـ ناپذیری به‌افزایش تولید وبهبود کیفیت همت گماشته‌اند ورهنمود های شاهنشاه آریامهر رهبر انقلاب ایران‌را در مورددلبستگی واشتیاق بی‌امر تولید صنعتی پیروی کرده‌اند.

«برنامه‌های آینده کارخانه سیمان ری تکامل بخش طرحهائی است که تاکنون به‌اجرای آن موفق شده‌ایم».

نصب یک کارخانه دیگر بظرفیت دو هزار تن

آقای مهندس اعتمادیه ضمن بیان این‌مطالب خاطرنشان‌ساخت:

بابنیاد یک واحد تولیدی‌جدید به ظرفیت ۲۰۰۰ تن که بامبارک ملوکانه وهمت‌وکوشش جناب آقای دکتر منوچهرتسلیمی مدیر عامل سازمان گسترش و نوسازی صنایع ایران سفارش آن بصاحبان صنایع آلمان غربی وچکسلواکی تسلیم شده وقرار دادی نیز بسته شده است تا دو سال و چند ماه دیگر در ضلع جنوبی کارخانه نصب می‌گردد، ومورد بهره‌برداری قرار خواهد گرفت.

کارخانه جدید از امکانات‌کاملا مجهز ونوینی برخوردار است‌و کلیه دستگاههای آن بکمک نیرو های‌محرک اتوماتیکو کامپیوتری بتولید خواهد پرداخت.

در اجرای دقیق این طرح ، از هم‌اکنون‌سکونت نیروهای‌انسانی این کارخانه مانند خانه‌های مسکونی کارگران ودیگر وسائل رفاهی فراهم گردیده و طبق‌پیش بینی‌های همه جانبه‌ای با آغاز بهره‌برداری از کارخانه جدید ، کوره‌های ۱۰۰ و۲۰۰ تنی از حوزه تولید خارج خواهند گردید وکوره ۳۰۰ تنی نیز با تغییراتی بیک واحد ۵۰۰ تنی تبدیل خواهد شد.

جلوگیری از زیان ازدیاد سودسرانه

آقای مهندس اعتمادیه در توجیه شرایط ووضع کنونی کارخانه سیمان ری گفت :

تولید ناکافی این واحد سبب شده است که سالیانه‌دولت مبلغی بعنوان جبران زیانهای ناشی از این نقصان تولیدبپردازد که بدون تردید با استقرار و بهره‌برداری کارخانه ۲۰۰۰ تنی جدید وبی‌گیری هدفهای عالی که توسعه وافزایش ظرفیت‌کارخانه وموجبات همکاری یکپارچه‌کلیه کارگران را باپرداخت مهم و برخورداری از سود ویژه‌همراه دارد امید میرود نه تنها زیان ناشی از شرایط فعلی جبران شود بلکه کارخانه سیمان ری در ازدیاد سود سرانه بتوفیق چشمگیری نائل آید.

مرکز فرآورده‌های هم آهنگ

مدیر عامل کارخانه سیمان ری همچنین در این‌گفتگو به‌مشارکت این واحد تولیدی وزمینه‌های مختلف اشاره کرد وگفت :

امکاناتی فراهم گردیده تا کارخانه سیمان ری از تولید تک کالائی بیک مرکزفرآورده های هم‌آهنگ مبدل‌شود وتعلقات لازم را برای ساختمانهائی پیش ساخته وپل‌ها واز طرف دیگر تهیه وعرضه بلوک‌های سیمانی، جدول‌سازی وانواع محصولات سیمانی را برای امور نوسازی وعمرانی ببازار ارائه دهد و همین تنوع محصولات بی‌تردید در افزایش سود وتسخیر بازار نقش موثری خواهد داشت .

ایجاد مجتمع سیمان از طرح های دیگری است که در پیشرفت وتوسعه وآینده سود بخش کارخانه موثر خواهد بود ودر اجرای اوامر شاهنشاه آریامهر، این واحد باتمرکز نیروی‌تولیدی خود از مواجه شدن بامشکلات حمل ونقل و اتلافوقت تاتحویل کالا بمنطقه مورد نظرمیکاهد و فعالیت کارخانه‌راازنظر اقتصادی مقرون بصرفه خواهد ساخت.

تاسیس مجتمع‌های تولیدسیمان از مواد پیش‌بینی شده دربرنامه آبادانی پنجم کشور است و بررسیهای انجام شده نشان‌میدهد که باتحقق این مرحله میزان‌سود و کاربرد این بخش صنعتی همچنانکه اراده و خواست‌عالیه رهبر گرانقدر ایران است تاحد یک واحد سودبخش وانتفاعی وبرتکاپو فزونی یابد و این وحدت تولید موجب تسهیلاتی برای مصرف کنندگان وهمچنین ارتقاء کیفیت کالا و اجرای طرح اقتصادی خواهد گردید.

کیفیت محصولات

فرآورده‌های ممتاز وبرتر کارخانه سیمان ری از امتیازات دیگری است‌که‌این واحدتولیدی را در تمام دوران فعالیت خود از اعتبار وارزش‌خاصی بهره‌مند ساخته و مصرف کنندگان با توجه بمرغوبیت سیمان این کارخانه از علاقمندان خرید و استفاده ازآن می‌باشند.

محصول کارخانه سیمان ری در رده‌بندی کلی در دو نوع «پرتلند» و«تراس» که‌ارزشمندترین معیار بین‌المللی است تهیه‌میشود وبیازار عرضه میشود.

بهره‌برداری از سنگ معادن جاجرود برای تهیه سیمان تراس این کالا را امتیاز برجسته‌ای بخشیده که استفاده از آن در نقاط مرطوب‌ازحداکثر کارآوری واستحکام برخوردار است.

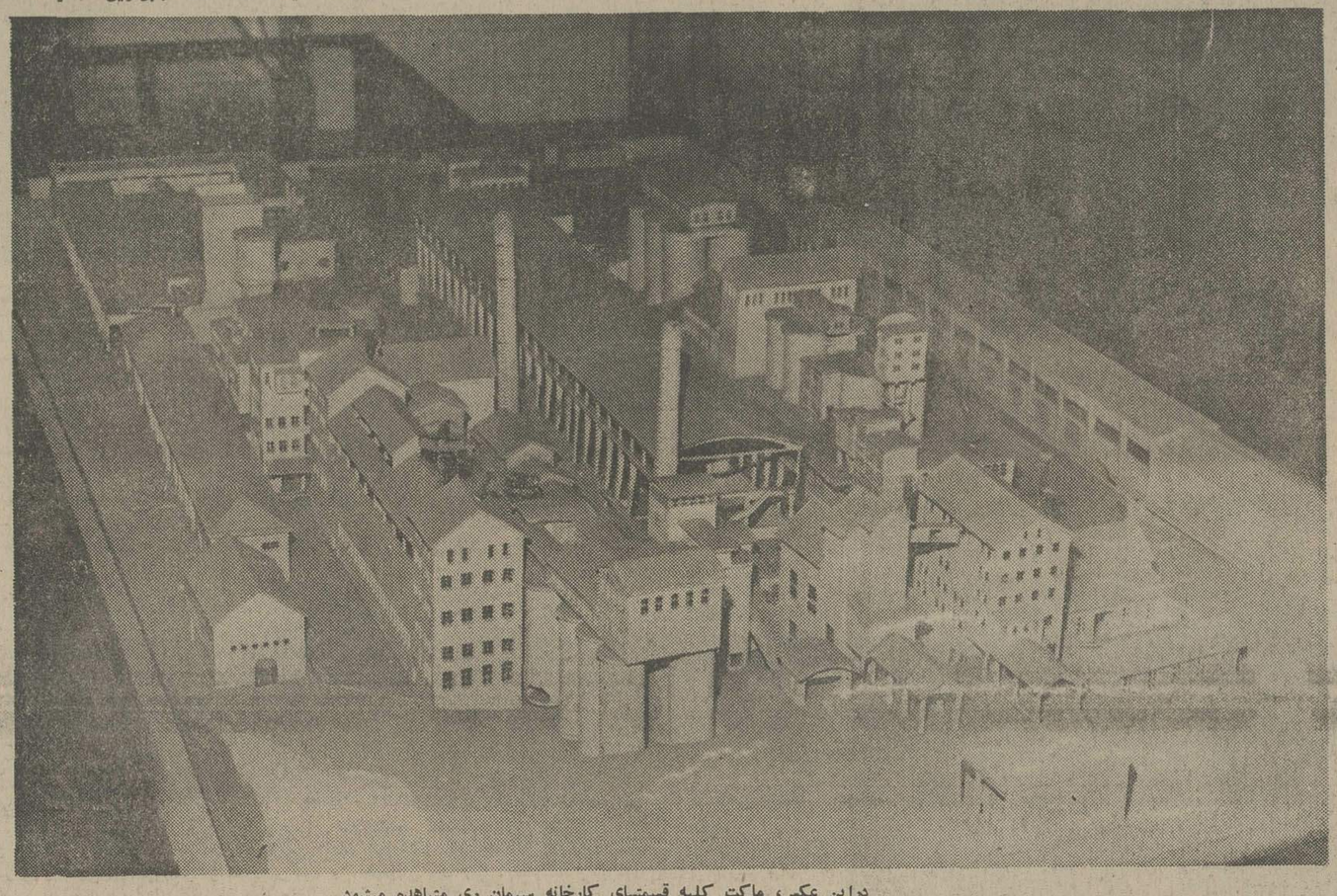

دراین عکس، ماکت کلیه قسمتهای کارخانه سیمان ری مشاهده میشود

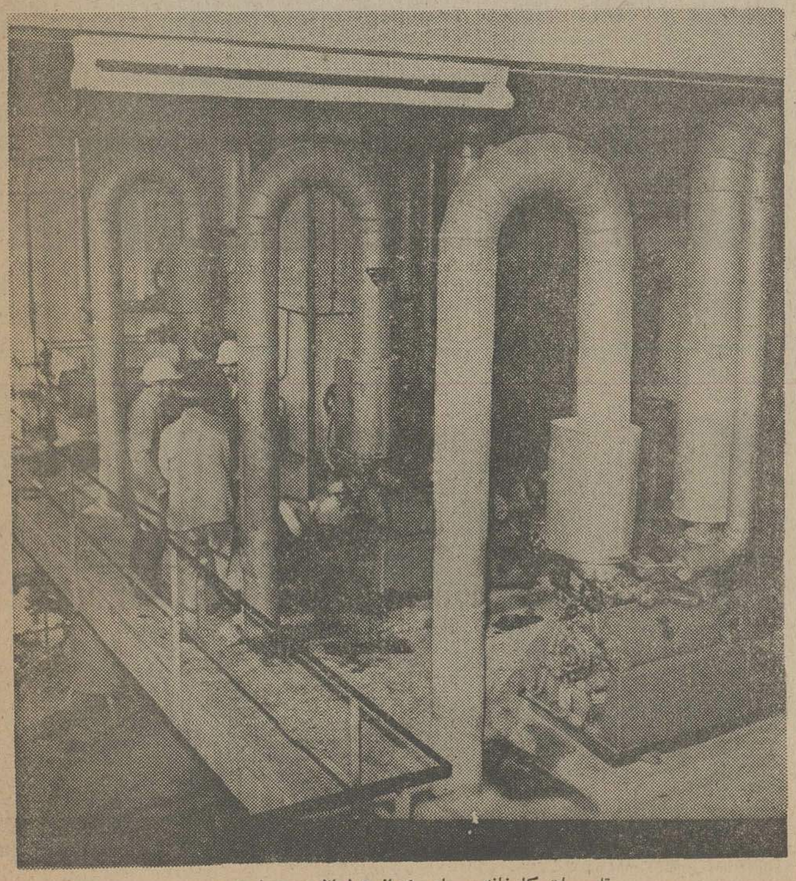

تاسیسات کارخانه سیمان ری از هرلحاظ مجهز است

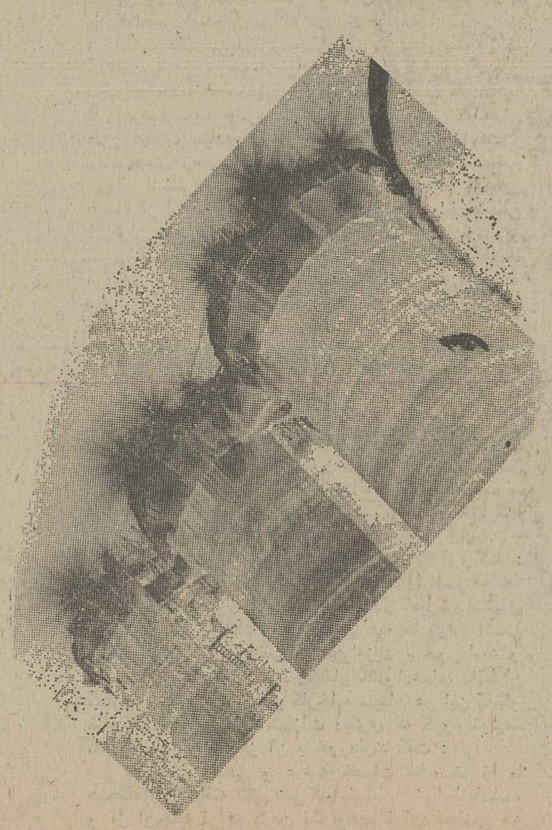

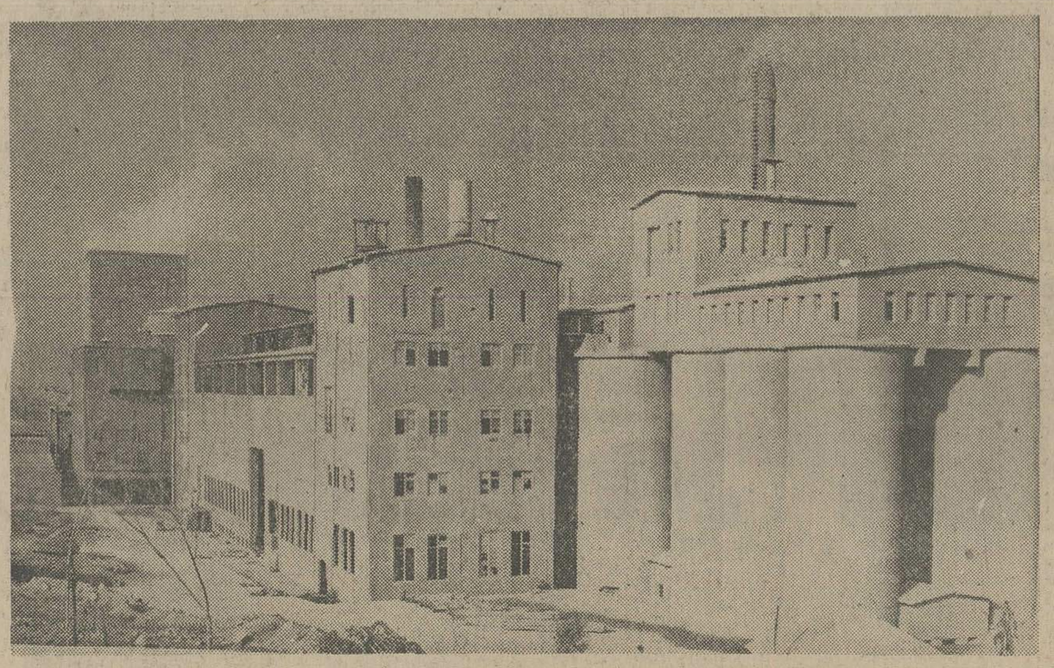

نمای خارجی سیلوها وساختمانهای مرکزی کارخانه سیمان ری

مراحل سه گانه توسعه کارخانه سیمان اصفهان نموداری از یک تحول صنعتی

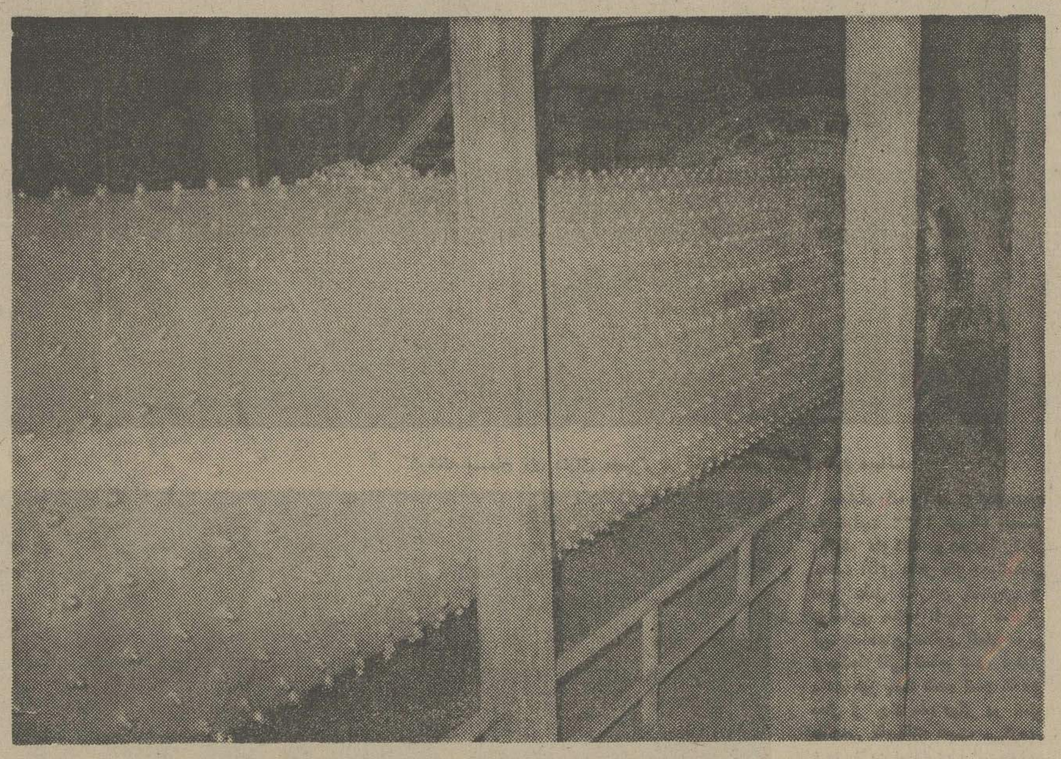

کارخانه سیمان اصفهان باتجهیزات کلی انواع مرغوبترین سیمان را تولید میکند

تقویم یك طرح پیشرفته :
* سال ۱۳۳۴
ظرفیت نهائی
تولید روزانه
۲۰۰ تن
* سال ۱۳۴۳
تولید نهائی
روزانه ۳۰۰ تن
* سال ۱۳۵۵
تولید نهائی
روزانه ۲۱۰۰ تن

گذشت سالهای تحول پذیر انقلاب ایران و لحظه‌های که پیشرفت صنعتی کشور اثراتی آنچنان عمیق و بنیادی در واحدهای تولیدی بجا گذارده است که بررسی سیرتکاملی صنایع بدون توجه به اهرمها وعوامل اساسی این جهش همه‌جانبه امکان‌پذیر نیست.

توسعه ومراحل مختلف گسترش کارخانه سیمان‌اصفهان نیز از چارچوب وقانون یاد شده جدا نیست و برای‌شناخت دقیق‌تر وآگاهی از چگونگی تکامل این بنیان تولیدی‌ناچار از مروری برورویدادها وتحولات چند دهه اخیر هستیم.

آغاز حرکت

نخستین مرحله بهره‌برداری از کارخانه سیمان اصفهان بسال ۱۳۳۴ بانصب وسائل تولیدی مجهزی در حسن‌آباد لنجان نزدیک شهر اصفهان آغاز گردید. ظرفیت اولیه این کارخانه ۲۰۰ تن برآورد وتنظیم شده بود که همراه افزایش نیاز مصرف ـ و گسترش برنامه‌های صنعتی کشور ـ مجددا مرحله دیگری از توسعه را گذرانید و ظرفیت‌تولیدی کارخانه به ۳۰۰ تن رسید.

بهره‌برداری از امکانات جدید فنی‌و تکنولوژیک‌کارخانه سیمان اصفهان بااحداث واحد دیگری‌در سال ۱۳۴۳ انجام پذیرفت .

فرهنك صنعتی جهان

فصل‌نوین وپرتحرک کارخانه سیمان اصفهان که در سیرتکاملی این واحد باید مرحله سوم توسعه بشمار آید از سال ۱۳۴۷ تکوین یـــافت و ظرفیت تولیدی آن به ۵۰۰ تن در روز بالغ گردید.

اصول ترقی صنایع قرن بیستم که بهدفهای بهزیستی وایجاد محیط مرفه انسانها توجه خاصی نشان میدهد و براساس آرمانهای عالی استوار است و در حقیقت خدمت وتامین سعادت جوامع را بعهده دارد در بررسیهای علمی چند سال گذشته به مسئله کیفیت و کمیت صنعت یکسان می‌نگرد ـ باین معنی که برخلاف سنت‌های تکنولوژی قرن نوزدهم ونیمه اول قرن بیستم که فقط افزایش تولید و گسترش کمی صنایع مطرح بود بتدریج صنایع بعنوان یک اصل نیروبخش وعامل رفاهی تبدیل گردید وبنیان‌های‌صنعتی باتوجه به نقشی که در رفاه وآسایش ملتها می‌توانند ایفا کنند تاسیس وشالودمریزی شد.

صنعت درقلمرو جامعه

گروه پژوهشی وهیات علمی کارخانه سیمان اصفهان که به‌این اصل نوین اقتصاد و صنعت توجه کامل داشت بدنبال تحقیقات وسیع وانجام یک سلسله مطالعات دقیق‌در باره اثرات احداث این کارخانه در ایجاد آلودگی هوا پیشنهادی مبنی برطرح‌ریزی جدید را ارائه داد و درگزارش جامعی یادآور شد که بالزوم توسعه بیشتر کارخانه و خطرات احتمالی ناشی از پراکندگی ذرات سیمان در فضـ ضرورت برقراری یک سیستم تازه و جایگزینی دستگاههای مدرن اجتناب ناپذیر است واز همین نظر باتائید مسئولان تصمیم شد ـ تولید این واحد از طریق سیمان خشک انجام گیرد و وسائل پیشین باتغییرات فنی به‌تولید کننده جدید تبدیل شود.

برای اجرای این طرح دگرگونیهای ویژه‌ای‌در زمینه تجهیزات ضرورت داشت و بدنبال این طرح دستگاههای سیمان سازی کارخانه به«الکتروفیلتر» که در واقع پرده استحفاظی در برابر ذرات سبک و پراکنده سیمان است مجهز گردید واز این پدیده نو یافته تکامل صنعتی بسود آسایش ورفاه وجلوگیری از آلودگی محیط زیست بهره‌برداری‌شد. باتغییر این سیستم واحد ۵۰۰ تنی کارخانه به یک دستگاه مولد سیمان خشک بظرفیت ۹۰۰ تن در روز مبدل شد و از واحد ۳۰۰ تنی نیز با نصب تجهیزات جدید ۷۰۰ تن سیمان خشک تولید گردید.

باپایان این مرحله تکاملی که به افزایش تقریبی ۸۰۰ تن سیمان در روز منتهی شد مهرفنظر از کسب موفقیت در در قلمرو تولید بیم واضطراب از آلودگی هوا و آسیب محیط زیست رانیز از میان برد وشرایط مناسبی برای توسعه این کارخانه بمقیاس وسیعی فراهم ساخت.

استفاده از تجهیزات جدید طبق نظریه کارشناسان از آغاز سال ۱۳۵۴ امکان‌پذیر خواهد بود وبلافاصله بـرای تغییر سیستم واحد ۲۰۰ تنی این کارخانه هم‌مقدماتی فراهم گردیده تا آنرا بیک مولد ۵۰۰ تنی سیمان خشک مبدل‌سازد که باحتمال قوی وبراساس پیش‌بینی‌های متخصصان بهره‌ـ برداری از آن در سال ۱۳۵۵ میسر خواهد بود.

رشد نهائی تولید

برآوردهای دقیق وآینده نگرانه کارشناسان و صاحب نظران فنی در این مورد تاکید می‌کند که ظرفیت نهائی‌روزانه کارخانه سیمان اصفهان در سال ۱۳۵۵ بالغ بر ۲۱۶ تن‌است وهمین رقم نمایشگر نقش اساسی و موثر این کارخانه‌در پیشرفت طرحهای عمرانی و نوسازی کشور بشمارمی‌آید.

یک ناظر مسائل صنعتی و آگاه به‌امور اجتماعی‌اظهار نظر کرد که : با پایان طرح تکاملی کارخانه سیمان اصفهان و تغییر سیستم آن به سیمان خشک و نتیجی که برنامه‌ریزی اخیر در یافتن شیوه‌های تولید بیشتر خواهد داشت موجب دگرگونیهای چشمگیری در سطوح مختلف سازندگی وعمران کشور میشود و بدون تردید این پایگاه بزرگ نیاز قسمت بزرگ و قابل توجهی از نیاز بازار مصرف را فراهم خواهد ساخت.

هم‌آهنگی با نهضت‌عمرانی کشور

آقای مهندس جواد بهشتی مدیر کارخانه سیمان‌اصفهان هنگام طرح این مسئله ونقل قول صاحبنظران صنعتی ضمن تائید این نکته افزود:

چنین اعتقادی پر یک واقعیت واصل انکارناپذیرمتکی است ـ زیرا بانهضت عظیم وگسترده‌ای که ایران در زمینه عمران ونوسازی آغاز کرده است این نیاز همواره محسوس بود واز آنجا که سیمان بویژه تولید محصولات مرغوب‌با کیفیت مناسب‌تر وظرفیت بیشتر عامل تضمین کننده این‌مرحله از طرحهای جامعه پیشرفته ماست می‌توان اطمینان‌داشت‌که کارخانه سیمان اصفهان ایفاگر نقشی موثر و تعیین کننده خواهد بود.

مدیر کارخانه سیمان اصفهان در گفتگوئی که بانماینده ماانجام داد خاطرنشان ساخت : شاید کمترین مبالغه‌ای در این گفته نباشدکه فعالیت تولیدی‌کارخانه سیمان اصفهان بعنوان یک پایگاه سازنده و پرتکاپو منبعی بزرگ برای برآوردن نیاز مصرف کنندگان بشمار می‌آید.

آقای مهندس جواد بهشتی‌سپس افزود :

تشریح وبیان امور تولیدی کارخانه سیمان اصفهان با وجود همه اهمیت و جاذبه‌ای که از نقطه‌نظر پیشرفت های اینده جامعه دارد می‌توان آنرا فقط بخشی ازابعاد چندگانه این واحد دانست زیرا همزمان با طرحهای توسعه وگسترشی که جزء هدفهای نهائی این کارخانه است و همه در تحقق آن کوششی خستگی‌ناپذیرودائمی نشان می‌دهند مسئولان کارخانه سیمان اصفهان توفیق و کامیابیهای فوق‌العاده‌ای نیز در زمینه حاکمیت اصول اجتماعی و رفاهی کارگران و کارمندان خود نیزفراهم ساخته است و شاید اغراق نباشد اگر بگوئیم کـــه هم‌آهنگی‌های صنعتی و اقتصادی از یکسو و تدارک و تهیه وسائل و امکانات یک زندگی مرفه برای گروهی از کارگران و کارمندان کشور از سوی دیگر امیدهـای عمیق طراحان این بخش تولیدی را در دستیابی بـه هدفهای اساسی به ایمانی راستین تبدیل ساخته است.

استقرار عدالت اجتماعی

وی آنگاه به سخنان خود چنین ادامه داد :

۳۵۶ کارمند و کارگر که ۱۵ تن از آنان متخصصان زبده امور فنی می‌باشند در حصول به مقاصد تعیین‌شده این واحد صنعتی با کارخانه سیمان اصفهان همکـــاری صادقانه دارند و با تمهیداتی که برای رفاه و آسایش بیشتر این گروه فراهم شده و دلبستگی‌های عاطفی و صنعتی خاص امیدی عمیق و تزلزل‌ناپذیر می‌توان به پیشرفت‌های آینده‌این پایگاه تولیدی داشت .

مدیر کارخانه‌سیمان‌اصفهان درپاسخ این سئوال که امکانات رفاهی و خدمات‌ارائه شده به‌کارگران‌و کارمندان دراین واحد تاچه مرحله‌ای انجام پذیرفته است گفت :

عرضه سود ویژه کارگران که از مبانی درخشان طرح انقلاب بنیادی ایران و مواد ستایش‌آمیز منشور رهائی‌بخش رهبر کشور ماست و پیوندهای ناگسستنی نیروی انسانی با صنایع را استحکام می‌بخشد نخستین مرحله از انجام خدمات رفاهی و اساسی در جهت‌منافع کارگران بود که اثرات آنرا همه بعیان شاهد بودیم و بدون‌شک این کامیابی و توفیـــق را مدیون شاهنشاه آریامهر رهبر گرانقدر خود هستیم که همواره بااندیشه های راهگشا و رهنمون‌های ارزنده در حصول به‌مقاصد انسانی جامعه را یاری فرموده‌اند.

پیوندهای نیروی انسانی وصنایع

تامین مزایای بیمه اجتماعی و فراهم آوردن ایمنی‌های ضروری برای یک زندگی بدون دغدغه و اضطراب نیز از جمله مراحل توفیق‌آمیزی است که ارتباط مناسب و نیروی خلاقه کارگران را برای تولید بیشتر و مشارکت در صنایع موجب گردیده است .

آقای مهندس جواد بهشتی همچنین یادآور شد : تهیه مسکن کارگران که باید آنرا از مسائل اساسی جامعه کارگران بشمار آورد گام دیگری بود در تامین‌خواستهای نیروهای انسانی کشور و اکنون همه کارگران ایـــن واحد با شرائطی مناسب از این مزیت برخوردارند و واحدهای مسکونی لازم دراختیار خانواده‌های کارگران گذارده شده است . مدیر کارخانه سیمان در این گفتگو ضمن توضیح درباره امتیازات دیگری که گروه تولیدـ کنندگان این واحد از آن برخوردارند گفت :

طرح‌های رفاهی و عرضه خدمات مناسب‌تر را ما هیچگاه پایان یافته تلقی نمی‌کنیم باوجود شرایط یادشده و از آن‌جمله فراهم کردن یک وعده غذای مجانـی باز درصدد هستیم بموازات توسعه و پیشرفتهای این واحد امکانات زیادتری را از جهت‌رفاه و آسایش در اختیـار همکاران خود در سطوح مختلف بگذاریم .

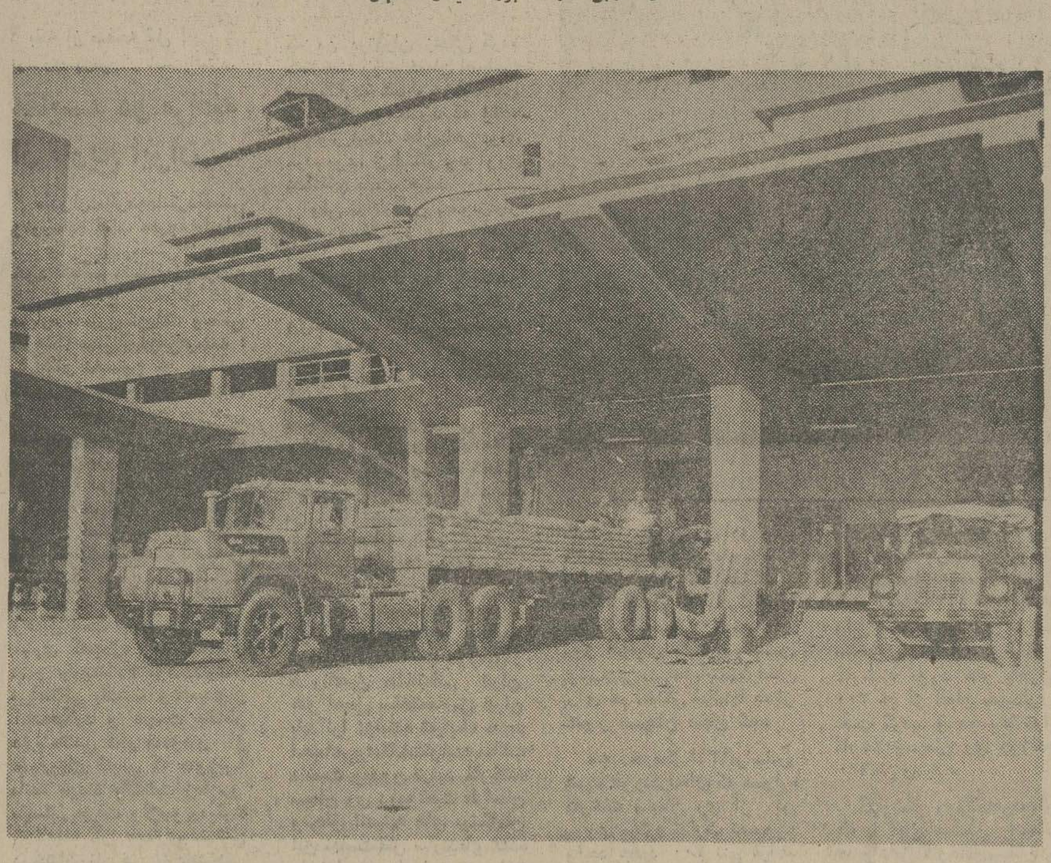

نمای خارجی کارخانه بزرگ سیمان اصفهان

اجرای سریع اصل نوسازی کشور مصرف سیمان را افزایش داده است ودر واقع کارخانه سیمان اصفهان نیز مانند سایر واحدهای مشابه دراین مورد سهم موثری دارد .

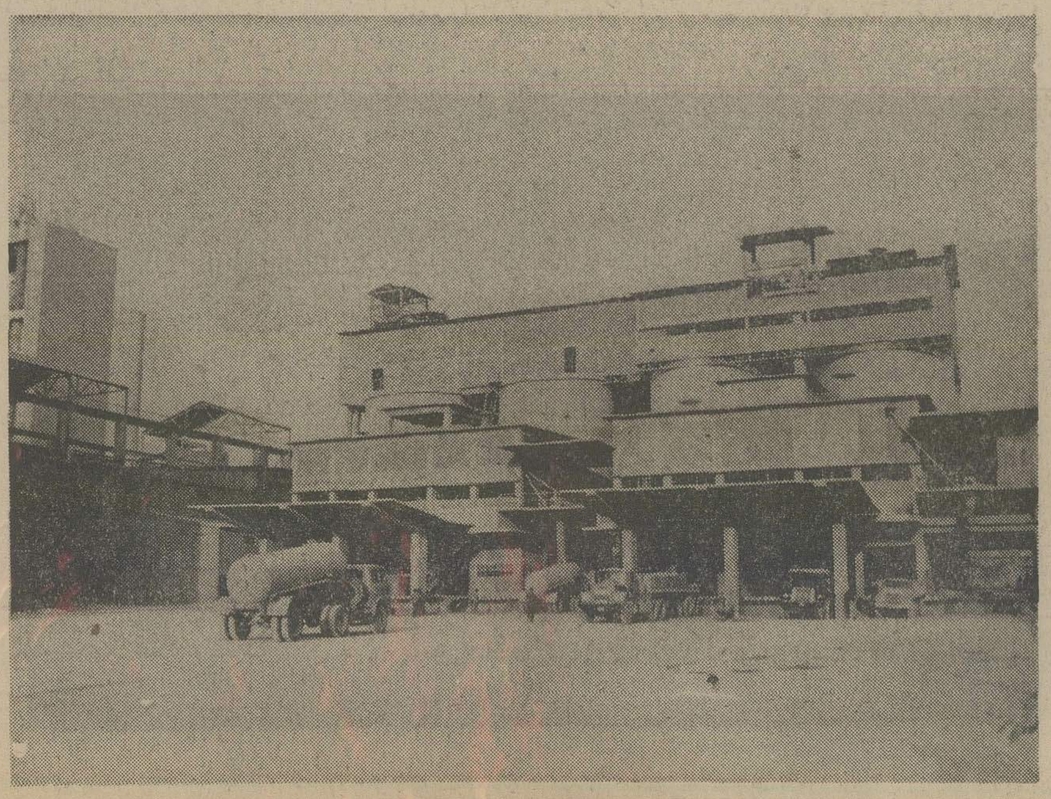

تلاش وجمعی وصمیمانه درکارخانه سیمان اصفهان موجب توسعه چشمگیر این واحد تولیدی گردید .

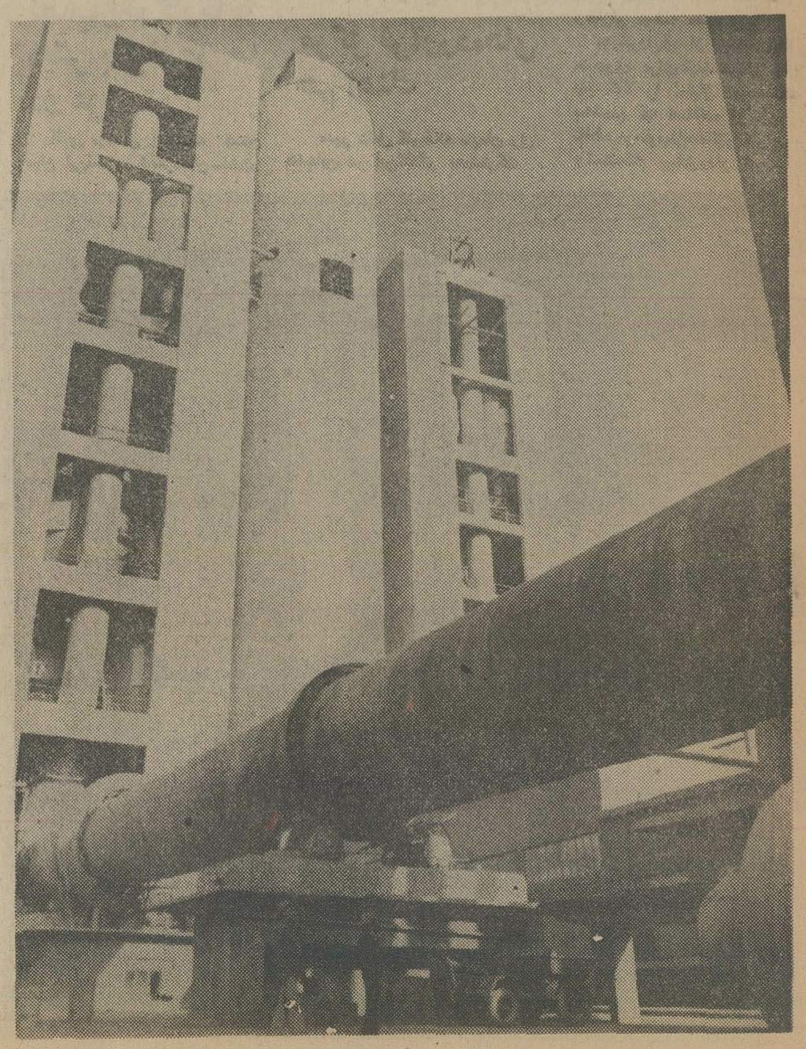

کوره سیمان اصفهان که مواد خام در داخل آن پخته میشود

ویژه‌نامه واحدهای تولید سیمان در ایران

آشنائی باشرکت سیمان آریا وابسته به وزارت جنگ و شرکت ذوب‌آهن ملی ایران

کامیابیهای صنعتی ایران در عصر انقلاب تکنولوژی غرب

ابعاد عظیم یک واحد تولیدی

چشم‌های الکترونیکی و مغزهای کامپیوتری تولید کارخانه سیمان آریا را با حداقل نیروی انسانی به میزانی شگفت‌آور افزایش میدهد

تاسیسات کارخانه سیمان‌آریا با آخرین پدیده های صنعتی جهان مجهز شده است

تولید ۳ میلیون تن سیمان روابط جدیدی را در مسائل عمرانی پدید می‌آورد

جامعه‌های صنعتی جهان از نیمه دوم قرن بیستم‌بمرحله‌ای از صنایع فوق تکنولوژی سنتی دست یافته‌اند که در یک مقایسه ساده تفاوت فرآورده‌های جدیدی را با آنچه درقرن نوزدهم وحتی اوائل سده اخیر کشف شده بود نشان‌میدهد. جامعه‌شناسان صنعتی به‌این مرحله که به‌اختراع پدیده‌های شگفت‌انگیز انجامیده ودگرگونیهای‌بنیادی‌عظیم وفوق‌العاده‌ای را موجب گردیده است. دوره فوق صنعت توصیف‌کرده‌اند و آنرا عصر انقلاب نهائی وهسته‌ای تکنولوژی نامیده‌اند.

دراین دوره از تحول صنعتی که همراه باتغییر کیفیت ومیزان تولید است ابعاد تازه‌ای به‌قدرتهای آفریننده‌افزوده شده وبگفته دیگر باید گفت ماهیت درونی صنایع در جهت رسیدن به یک هدف گسترده وغول‌آسا رشد یافته است.

مفهوم دقیق این تحول ودگرگونی عظیم وبنیادی راما بررسی ـ ظرفیت نهائی واحدهای تولیدی چند دهه قبل‌با آنچه امروز پایگاههای صنعتی موفق به‌انجام آن میشوند ـ دریافت.

بعنوان مثال در این مرحله ، از نهضت صنایع‌بین‌المللی که حاصل سالها پژوهش وتحقیق هزاران گاوشگر و دانشمند رشته‌های مختلف فیزیک تو وصدها پژوهشکده و لابراتوار علمی صنعتی است نه‌تنها ظرفیت تولید دگرگونی پذیرفته وبه میزانی غیر قابل سنجش باگذشته رسیده است بلکه ابزارها و وسائل ابتکاری و کاملا ناشناخته‌ای بیاری وکمک این طرحها آمده وبگفته دیگر نیروهائی نویافته و جدید در خدمت صنایع جدید گماشته شده است.

روشنائی چشمهای الکترونیکی، قدرت مهار کننده کامپیوتری ، نظارت مغزهای تنظیم شده مغناطیسی و دهها دستاورد دیگر این دوره خاص صنعتی از جمله وسائل و امکاناتی است که ابعاد تولیدی را درسالهای کنونی دگرگون ساخته و بویژه ازاین ارمغانهای شگفت‌آور در کارخانه‌های سیمان‌سازی جدید بهره‌گرفته شده است.

ایران ، جامعه رهائی یافته از یوغ سنت‌های یک‌نظام فاقد تکاپو وسنتی که در مدتی کوتاه یعنی کمتر از دو دهه به صف جوامع پیشرو ونو صنعتی پیوسته است استفاده وبهره‌مندی از این امکانات را و ضرورت آمادگی خودرا بااین وسائل بخوبی درک کرد و در جهت نوسازی‌وبسیج صنعتی از نخستین کشورهای پیشرفته‌ای بود که باستقبال این مرحله از نهضت صنایع فوق سنتی شتافت و کلیه‌پایگاهها و واحدهای تولیدی را باوسائل جدید مجهز ساخت.

از جمله طرحهای گسترده‌ای که ایران بمنظور حصول به هدفهای نهائی صنعتی و پیشرفت‌های عمرانی و درتحلیل نهائی برای حفظ موقع وپایگاه جهانی خود در عرصه بین‌المللی به آن مبادرت ورزید و رهنمودها و توصیه‌های خردمندانه رهبر گرانمایه ایران شاهنشاه آریامهر تحقق‌آنرا امکان‌پذیر ساخت سفارش یک کارخانه جدید سیمان‌سازی بود که باید فصلی نوین از تحول صنعتی در کشور مابشمار آورد و آنرا نقطه عطفی در جهت دستیابی به‌هدفهای آینده ودرخشان تولید مصالح زیربنائی تلقی کرد.

کیفیت وچگونگی ورود ونصب این واحد صنعتی‌نیاز به‌بازگشت به‌خاطره‌هائی از سالهای گذشته دارد که‌بی‌تردید از لحظه‌های افتخارآمیز وغرورانگیز جامعه صنعتی ایران است.

باافزایش نیاز طرحهای عمرانی به‌مصالح زیربنائی و تولید سیمان درنقاط مختلف کشور وتوسعه برنامه‌های نوسازی که از نمودارهای تحول انقلاب صنعتی و اقتصادی ایران در ۱۰ سال اخیر بود مطالعات همه جانبه‌ای برای احداث یک منبع تولید سیمان انجام گرفت و نتایج‌پژوهش های صنعتی باتوجه به‌بازار مصرف ومقایسه نیروهای‌مولده این کالا با میزان تولید کشور وایجاد تعادل هرچه بیشتر عرضه وتقاضا گزارشی برای تاسیس یک واحد سیمان‌سازی به ظرفیت ۱۵۰۰ تن در روز تقدیم بیشگاه شاهنشاه آریامهر گردید ولی از آنجا که رهبر گرانقدر ایران همواره مسائل صنعتی را باقیاس‌های تحول جهانی ومعیارهای آینده‌نگرانه وسیع مورد مداقه وتوجه قرار میدهند ونمودارهای‌ارزنده تجربی نمایشگر این معنی بوده است که بینش خاص معظم‌له موجب رفع تنگناهای اصولی جامعه در حال پیشرفت ورو بتوسعه ما بوده اینبار نیز بارهنمودهای عالیه رهبر ایران و با توجه به طرحهای عمرانی وسیعی که در برنامه ۲۰ ساله آینده ارزیابی و درنظرگرفته شده است یک واحد تولیدی باظرفیت ۱۰ هزار تن که تقریبا ۷ برابر میزان پیشنهادی کارشناسان بود افزایش یافت.

ابزارها و تجهیزات کارخانه نوبنیاد سیمان سازی آریا که جملگی از آخرین پدیده‌ها و یافته‌های دوران تکامل صنعتی جهان و کاملترین فرآورده‌های پیشرفته جامعه های صنعتی و تکنولوژی غرب بشمار می‌آید و بشیوه‌های کاملا مدرن و مبتکرانه تولید عظیم میلیونها تن مصالح ساختمانی را فراهم می‌سازد از کشورهای طراز اول صنعتی دنیا همچون المان ، فرانسه ، چکسلواکی خریداری شده‌واردقیق‌ترین و پرارزش‌ترین تجربیات مکانیسم نو برخوردار است و طبق محاسبات همه‌جانبه‌ای به امکانات فنی خاصی مجهز است تا از حداقل نیروهای انسانی و در کمترین فرصت ممکن مناسب ترین مصالح را درمیزان وسیع تولید کند.

از میان ویژگی‌ها و خصوصیات استثنائی ماشین های جدید سفارش شده‌شرکت سیمان‌آریا روش‌اتوماتیک واستفاده مستقیم ازنظم پیوسته و خودکار آن را باید یاد کرد که باوجود تولید چند میلیون تنی در سال به نیروی‌انسانی محدودی نیاز دارد باین معنی که کارگران با آموزش نحوه بهره‌برداری از این دستگاه الکترونیکی و آشنائی با نظام کامپیوتری و دقیق آن به متخصصانی کارآزموده‌وآگاه تبدیل میشوندکه‌پاسخگوی یک مسئله اساسی دیگرجامعه‌های صنعتی‌شده یعنی‌کمبود نیروهای انسانی خواهد بود.

استقرار این واحد تولیدی در فاصله کوتاهی از منابع زمینی و ذخائر غنی طبیعی که براساس برنامه‌های دقیقی‌انجام پذیرفته است علاوه بر امکان دسترسی به مواد اولیه تولید سیمان و تضمین مرغوبیت نوع کالا در معادله بین هزینه‌ها و میزان تولید نیز نقش قاطعی بعهده خواهد داشت و از تحمیل مخارج اضافی برای حمل‌ونقل ، و مشکلات دیگر جلوگیری خواهد شد و امتیازی دیگر بر آهنگ تولید می‌افزاید و این بنیاد را به یک واحد اقتصادی مقرون بصرفه و کاملا نیرومند تبدیل خواهد ساخت.

تنوع و چندگونگی فرآورده‌های این واحد نیز از دیگر مسائلی است که از اغاز ایجاد این طرح به آن توجه خاصی مبذول شده و برای اجتناب از تولید «تک کالائی» که علل زیان اکثر کارخانه‌هاست و همواره کارشناسان و متخصصان امور انرا باسیاست وگسترش اقتصادی مغایر میدانند شرکت سیمان اریا به تولید و تهیه انواع مختلف سیمان می‌پردازد وامکان نفوذ در بازارهای داخلی و جذب مصرف‌کنندگان را برای ادامه صحیح حیات اقتصادی و صنعتی خود حفظ می‌کند. انواع مشخص تولید شرکت سیمان آریا در تقسیم‌بندی کلی شامل نوع پرتلند معمولی و سیمان‌های دوباره‌ای است که در تاسیسات بندری و احداث فاضلاب ومصالح زیربنائی در نقاط مرطوب مورد مصرف قرار می‌گیرد و با سیر تکاملی عمران کشور می‌توان حدود نیاز به این نوع سیمان را تخمین زد و اثرات عمیق آنرا در پیشبرد طرحهای نوسازی آینده کشور ارزیابی کرد.

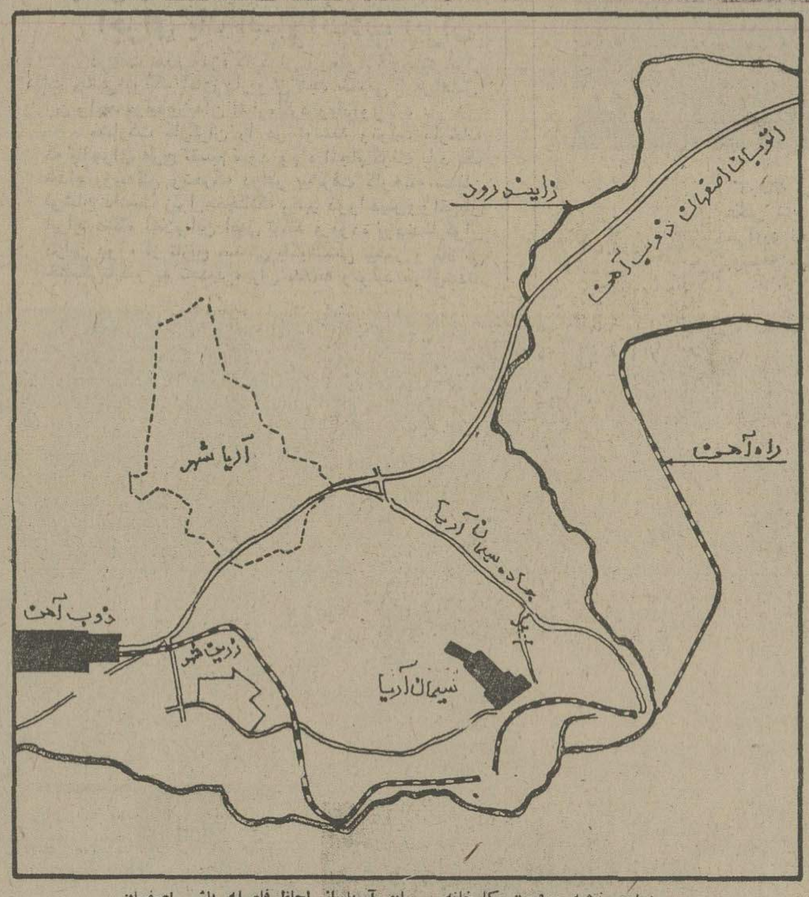

دراین نقشه موقعیت کارخانه سیمان آریا از لحاظ فاصله باشهر اصفهان وواحد عظیم ذوب‌آهن نشان داده شده است

نمای قسمتی از انبار سیلوی سیمان آریا که شبانه‌روز فعالیت ساختمانی آن ادامه دارد

اولویت‌های اجتماعی

بموازات طرحهای بنیانی و تدارک اولیه نصب و بهره‌برداری از وسائل و ماشین‌های نوین تکنولوژی که با اهنگ منظم و پیوسته‌ای در یک سطح وسیع انجام می‌پذیرد تاسیسات فرعی دیگر و واحدهای وابسته به این بنیاد تولیدی نیز با سرعتی فوق‌العاده ادامه دارد و در این فاصله یعنی تا پایان سال ۱۳۵۶ که همزمان با بهره‌برداری کارخانه است دراجرای فرمان موکد اعلیحضرت همایون شاهنشاه آریامهر که تامین رفاه کارگران را در طرحهای صنعتی از اهم فعالیت‌های اساسی تلقی فرموده‌اند و برای این مسئله اولویت ویژه‌ای قائل شده‌اند چندین واحد مسکونی اختصاصی کارگران و کارمندان در آریاشهر اصفهان پی‌افکنده‌شده است.

سهام داران اصلی

۸۰درصد از سرمایه‌گذاری شرکت سهامی سیمان آریا را وزارت جنگ و ۲۰ درصد دیگررا شرکت ذوب‌آهن ملی ایران تامین می‌کند و هدفهای تولیدی این واحد با نیازها و طرحهای وسیع کشور در زمینه راهسازی ، احداث بنادر شهرسازی هم‌آهنگ خواهدگردید و همچنین بخشی از مصارف تاسیساتی کارخانه‌های صنعتی درنقاط مختلف ایران و ایجاد خطوط راه‌آهن کشور ازفرآورده های این کارخانه فراهم می‌گردد.

ابعاد عظیم یک طرح تولیدی

عظمت نیروی تولیدی شرکت سیمان آریا و قدرت شگفتی که این کارخانه در قلمرو آینده صنایع ایران بعهده دارد با نگاهی به ارقام و میزان تولید دیگر واحد های سیمان‌سازی کشور بخوبی آشکار میشود زیرا طبق آمار معتبر تولید ۱۱ کارخانه سیمان ایران در سال۱۳۵۲ حدود ۳ میلیون تن برآورد شده است و این رقم تقریبا معادل تولید پیش‌بینی شده یکسال کارخانه سیمان آریا می‌باشد و همین مقایسه آماری کافی است تا ابعاد عظیم و حیرت‌آور و سرانجام نقشی را که این واحد در توزیع و تامین مصالح ساختمانی و عمرانی دارد نشان دهد.

زمان بهره‌برداری و استحصال فرآورده‌های این بنیاد بزرگ و آینده‌ساز طبق پیش‌بینی طراحان از سال ۱۳۵۶ تعیین شده است.

دریک مطالعه نهائی وباتوجه به‌کلیه‌جوانب می‌توان با اعتقاد گروهی از ناظران صنعتی جهان که کارخانه سیمان آریا را عظیم‌ترین طرح سیمان‌سازی دنیا که تاکنون در یک مرحله انجام گرفته است پذیرفت.

ارقام زیر این معنا را بهتر روشن میسازد زیرا هم‌اکنون میزان تولید سالیانه سیمان ۵ میلیون و نیم‌تن است که با بهره‌برداری واحدهای جدید درسه سال‌آینده این‌رقم بااحتساب تولید کارخانه سیمان آریا به ۱۷میلیون تن بالغ خواهد گردید که ۳ میلیون آن از تولیدات کارخانه سیمان آریا خواهد بود.

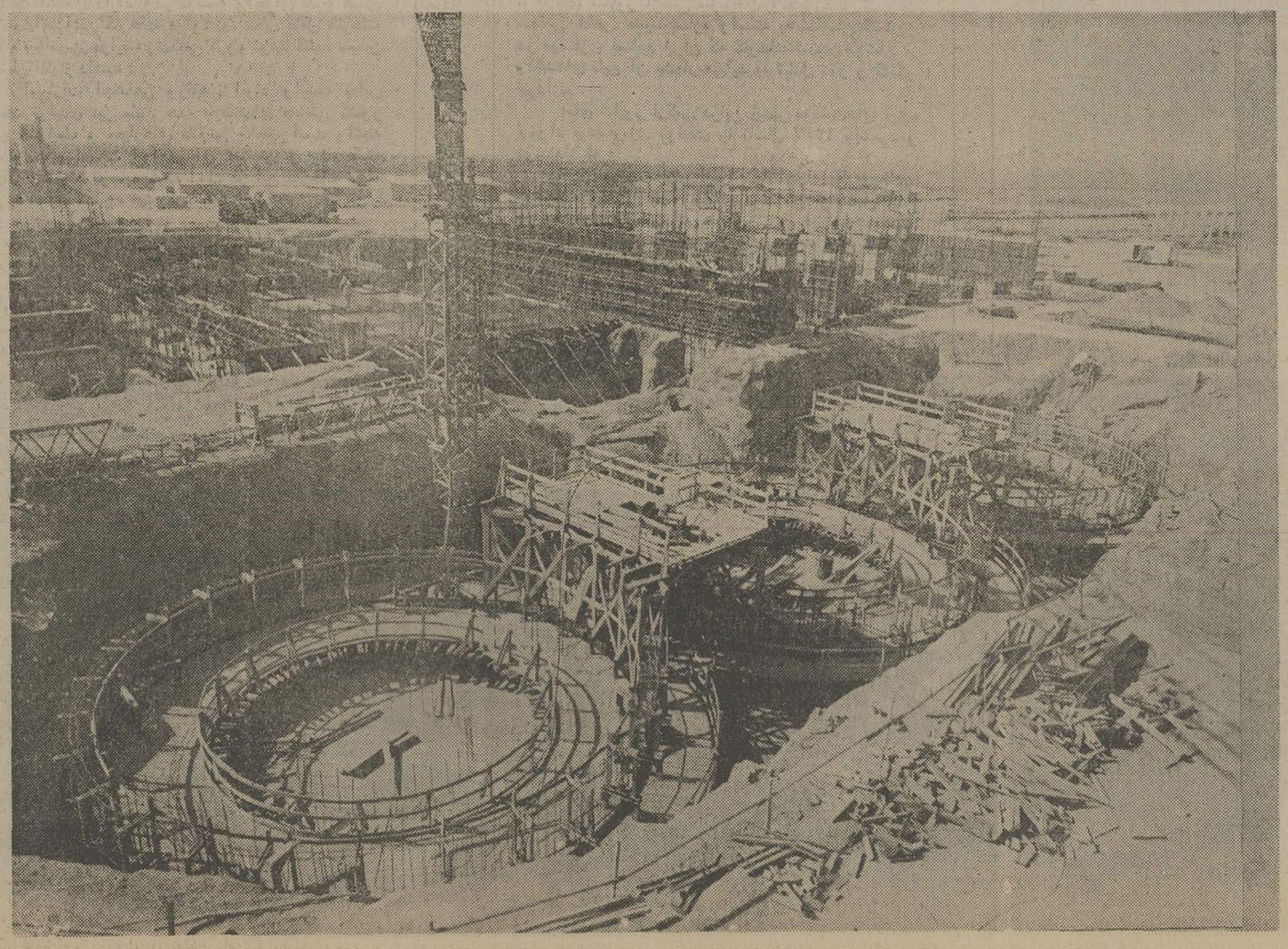

دورنمای عظیمی از ساختمان در شرف احداث کارخانه سیمان آریا که در خاورمیانه بینظیر خواهد بود

ویژه‌نامه واحدهای تولید سیمان در ایران

کارخانه سیمان‌سازی لوشان وابسته به سازمان گسترش نوسازی صنایع ایران

پایه‌گذار سد های عظیم منطقه شمال ایران

طرحی که به جامعه صنعتی کشور تحرک بخشید

ایجاد سد های بزرگ کشاورزان ایرانی‌را ازچشم امید به آسمان دوختن رهائی داد

تامین بهزیستی و عرضه خدمات رفاهی کارگران و افزایش تولید روزانه به ۴۲۰ تن از نتایج پیوند نیروی انسانی باامکانات تکنولوژی است

باآغاز اجرا یطرحهای جدید کشاورزی و تامین آبیاری واحدهای زراعی ایران که باعتقاد برنامه ریزان دوران انقلاب ازضرورت‌های جامعه ونیازهای اولیه‌یک کشور پیشرو محسوب میشد تولیدات زیربنائی ووسیعی برای کمک رسانی و تدارک احتیاجات کشت وزرع بوجود آمد .

کشاورزان ایرانی که ۶۵ درصد از جمعیت ایران را شامل می‌شوند تا قبل از ایجاد سدهای عظیم واحداث ذخیره‌گاههای عمیق آبرسانی همواره ملتمسانه نگاهی‌به آسما ن‌داشتند وامیدی به برکت باران، تاآنجاکه میتوان گفت کشاورزان کشورما درهمه فصول‌ومخصوصا زمانی که امید بهباروری زمین داشتند ، نگران قطره‌های‌باران ونوسانهای طبیعت‌وآسمان بودند وتالحظه درو وخرمن یکدم از وسوسه‌های این اضطراب توانفرسا رهائی نداشتند .

ایجاد سدهای بزرگ درایران که همزمان با تحول جامعه در دیگر شئون ورشته‌های اقتصادی و صنعتی و کشاورزی بود استان‌های شمالی نیز از این طرح عظیم نصیب وافری بردند واحداث سدهای مختلفی به منظور رونق کشاورزی و جبران کمبود آب و جلوگیری از هرز رفتن منابع آب آغاز شد.

نخستین مسئله وشاید بتوان گفت نیاز اصلی طرح های ساختمان‌های سد در این منطقه تهیه امکانات لازم برای دسترسی بسیمان بود زیرا باعدم دستیابی به این مصالح احداث سدها نه‌تنها با مشکل زیادی مواجه‌میشد بلکه اجرای برنامه‌های نوسازی دیگر را نیز دچار وقفه و تاخیر میساخت.

بهمین جهت هنگام بررسی علل تاسیس کارخانه بزرگ سیمان سازی لوشان- وهدفهائی که این واحد تولیدی بعهده گرفته است باید به‌تقویم و روزشمار طرح های احداث سدها نیز توجه داشت زیرا در حقیقت بدنبال امکان بهره‌برداری و گسترش کارخانه سیمان سازی لوشان منابع وذخائر آب کشور باسرعت و موفقیت چشمگیری ادامه یافت .

بنیانگذاری کارخانه سیمان سازی لوشان که‌بودجه طرح اجرای آن‌راسازمان برنامه بعهده داشت نقطه‌عطفی در پیشرفت‌های عمرانی و بویژه احداث سدهای منطقه بود .

این واحد تولیدی‌که درسال ۱۳۳۵ بفرمان شاهنشاه آریامهر تاسیس شد ودر فروردین ماه ۱۳۳۸ موفق به بهره‌برداری گردید بیاری وهمت هم‌آهنگ و شوق‌آمیز مهندسان، کارگران ودیگر مسئولان خود توانست ۱۲۰ تن برظرفیت تولیدی پیش‌بینی شده خود بیفزاید. باین معنی که هم‌اکنون این کارخانه روزانه ۴۲۰ تن سیمان تولد می‌کند وبازارهای مصرفی عرضه میدارد .

کامیابیهای خیره کننده کارخانه سیمان‌سازی لوشان درزمینه تولید وارائه کالای مرغوب با کیفیت مناسب و نقش سازنده‌ای که در نوسازی وایجاد سدهای متعدد داشته است طراحان‌وبرنامه‌ریزان این‌واحد راازکوشش وبذل مساعی بیشتر برای افزایش تولید باز نداشته‌است وبمنظور هم‌آهنگی همه‌جانبه بارشد تولیدی کشور و پاسخگوئی به نیازهای احتمالی و پیش‌بینی شده آینده این کارخانه تاسال ۱۳۵۷ ضمن نصب ماشینهای جدید و استفاده‌ازامکانات تکنولوژی مدرن محصولات خودرا به۲۰۰۰ تن خواهد رسانید.

تدارک اجرای طرح جدید و گسترش کارخانه‌سیمان سازی لوشان هم‌اکنون بانظارت ومشاوره گروهی از زبده‌ترین برنامه‌ریزان مسائل توسعه مراحل تکامل خود را طی می‌کند وکلیه جوانب برای انجام این برنامه‌آماده شده است .

بیلان فعالیت‌های سازنده

مشارکت فعالانه وحدود کارآوری و یاریهای‌کارخانه سیمان‌سازی لوشان را ازآغاز تاسیس تاکنون درزمینه های عمرانی بااشاره به سدهائی که در این فاصله‌زمانی احداث شده‌اند و مورد بهره‌برداری قرار گرفته‌اند می توان‌ارزیابی کرد.

کارخانه سیمان‌سازی لوشان صرفنظر از تامین‌سیمان مصرفی دهها واحد ساختمانی مختلف در تامین مصالح سیمان سدهای زیر کوششی برجسته وموثر داشته‌است.

سد شهبانو فرح - یا سفیدرود

این ذخیره‌گاه وسیع وعمیق آبرسانی که‌درحقیقت میلیونها‌مترمکعب‌آبهای نطقه را برای طرحهای‌کشاورزی وصنعتی ذخیره‌می‌کندوبااجرای برنامه‌های فرعی‌پیش‌بینی شده بیک منبع شگفت‌آور تولید نیرو تبدیل خواهدشد برای رسیدن بمرحله نهائی بهره‌برداری‌به‌صدها تن‌سیمان احتیاج داشت که کارخانه سیمان سازی لوشان نیازهای آنرا تا پایان طرح بعهده داشت .

سد تاریك

نیز از جمله آب‌بندهای بزرگ طرح انقلابی ایران بودکه کارخانه سیمان‌سازی لوشان نیاز آنرا از آغاز ساختمان تامراحل آخر فراهم ساخت .

سد سنگر

فاصله نسبتا نزدیک منبع تولید سیمان با این سد که در ۲۰ کیلومتری شهر رشت قرار دارد سبب شد سیمان مورد احتیاج این طرح بابهای مناسب وبا سرعت زیاد تحویل داده شود .

و همچنین :

- ★ سد طالقان درمنطقه قزوین
- ★ سد لتیان
- ★ تونل آببر فومن
- ★ کانالهای انحرافی منطقه گیلان

از دیگر سدها و منابع ذخیره آب و کانالهای‌بزرگ و معتبری استکه کارخانه سیمان سازی لوشان در احداث و اتمام آنها یاریهای موثری انجام داده است.

شرائط اقتصادی واجتماعی تولید کنندگان

در گفتگوئی که گزارشگر ما باآقای داریوش نجد سمیعی مدیر عامل کارخانه سیمان لوشان انجام داد وی ضمن تجسم دورنمای آینده تولید اضافی این واحد به فضا ومحیط انسانی نیروی کار اشاره کرد و گفت :

هم‌اکنون ۳۳۰ کارگر و کارمند در این واحدصنعتی بفعالیت اشتغال دارند ودر توسعه واجرای طرح های موفقیت‌آمیز این کارخانه میکوشند. مدیر عامل کارخانه آنگاه پیرامون شرایط زندگانی گروه تولید کننده سیمان لوشان اظهار داشت :

امتیازات اجتماعی ورفاهی افراد وابسته به‌این واحد تولیدی نیز مانند همه پایگاههای صنعتی کشور تابع ضوابط و معیارهای قانونی خاصی است وآنچه رهنمودهای انقلاب ایران برای آسایش و رفاه طبقه کارگر وکارمند توصیه کرده است در این کارخانه دقیقا بمورد اجراء گذارده میشود .

وی سپس افزود :

بهزیستی وخدمات رفاهی

واگذاری واحدهای مسکونی به کارگران که از اصولی‌ترین مراحل تامین رفاه وعرضه خدمات آسایش بخش به‌این منطقه بشمار می‌آمد اکنون انجام پذیرفته و کلیه کارگران کارخانه سیمان‌سازی لوشان از خانه‌های ویژه‌ای باتمام وسائل و تجهیزات برخوردارند وساکنین این منازل حتی برای پرداخت هزینه آب وبرق نیزتعهدی ندارندوخدمات کافی محل‌سکونت رایگان در اختیارشان گذارده می‌شود .

اجرای یك اصل انقلاب ایران

دریافت سهم ویژه کارگران از سود کارخانه نیزاز نکات جالبی بودکه آقای داریوش نجد سمیعی مدیر عامل این واحد تولیدی به‌آن اشاره کرد ویادآور شد :

مشارکت کارگران را در توسعه وتولید کارخانه که بااجرای طرح تقسیم سود ویژه انجام گرفت باید یک مبداء پویندگی وتحرک درامر پیشرفت کارخانه سیمان لوشان دانست زیرا همچنانکه رهبر دوراندیش‌وواقع‌بین ایران هنگام اعلام این اصل تاکید فرموده بودندکارگران دراین دوره از تاریخ صنعتی باکوششی بیشتر و تلاشی خستگی‌ناپذیر به تجدید میزان خلاقه وتولید موفق‌شدند وبا احساس دلبستگی بحاصل فعالیت های خود در بهبود کیفیت فرآورده‌ها وهمچنین‌افزایش تولیدکوششی بسزا نشان دادند .

اثرات این ارتباط انسانی و عادلانه ابعاد تازه‌ای را در مسئله صنعت پدید آورد وامروز ما شاهد تحولی آگاهانه وسریع و پیوسته درمیان کارگران هستیم که بعنوان یک عنصر وابسته وصاحب سهم در زمینه‌تولید وتحقق هدفهای پیش‌بینی شده این کارخانه کوششی چشمگیر دارند .

مدیر عامل کارخانه سیمان‌سازی لوشان آنگاه به تشریح وبیان سایرمسائل پرداخت وضمن بازگوئی لحظه های درخشان گذشته از آینده وپیروزیهائی که‌درانتظار این بنیان عظیم است سخن گفت و خاطرنشان ساخت :

تردیدی نیستکه این پایگاه تولیدی بزرگ همچنان که در سالهای گذشته کامایبیهای فوق‌العاده‌ای کسب‌کرده است درآینده نیز بااتکاء به سنت چندین ساله خود رسالت عمیق وشایسته‌ای در نوسازی وعمران به عهده خواهد داشت وبدون هیچ اغراق می‌توان گفت که کارخانه سیمان‌سازی لوشان پاسخگوی بخش وسیعی از نیازهای بازار مصرف منطقه وحتی نقاط دیگرایران خواهد بود .

بدنبال این گفت وشنود فرصتی نیز فراهم گردید تا باآقای شاپور ازگمی سرپرست ومدیر عامل شرکت سهامی خاص «سیمان‌ساز» وابسته به سازمان گسترش در نوسازی صنایع ایران که کارخانه سیمان لوشان از واحدهای تابع آن بشمار می‌آید به تبادل نظر و گفتگو بپردازیم .

آقای شاپور ازگمی دراین دیدار موفقیت‌های آینده ومواد برنامه‌ریزی تولیدی را تاسال ۱۳۵۷ برشمرد و نوید داد که :

صنعت سیمان سازی ایران با اجرای طرح های همه‌جانبه ودقیقی به مرحله‌ای درخشان از تکامل گام خواهد نهاد و کارخانه سیمان سازی لوشان ودیگر واحدهای مجتمع سیمان ساز وابسته به‌سازمان‌گسترش و نوسازی صنایع ایران بی‌شبهه تامین نیاز قسمت اعظم سیمان را در جهت نوسازی وعمران وایجاد بنیادهای صنعتی بعهده خواهد داشت وبا تجهیزات کامل ونیروی انسانی ورزیده‌و امکانات وسیع‌خوددرحصول به‌هدفها ومقاصد صنایع کشور نقش موثری ایفا می‌کند.

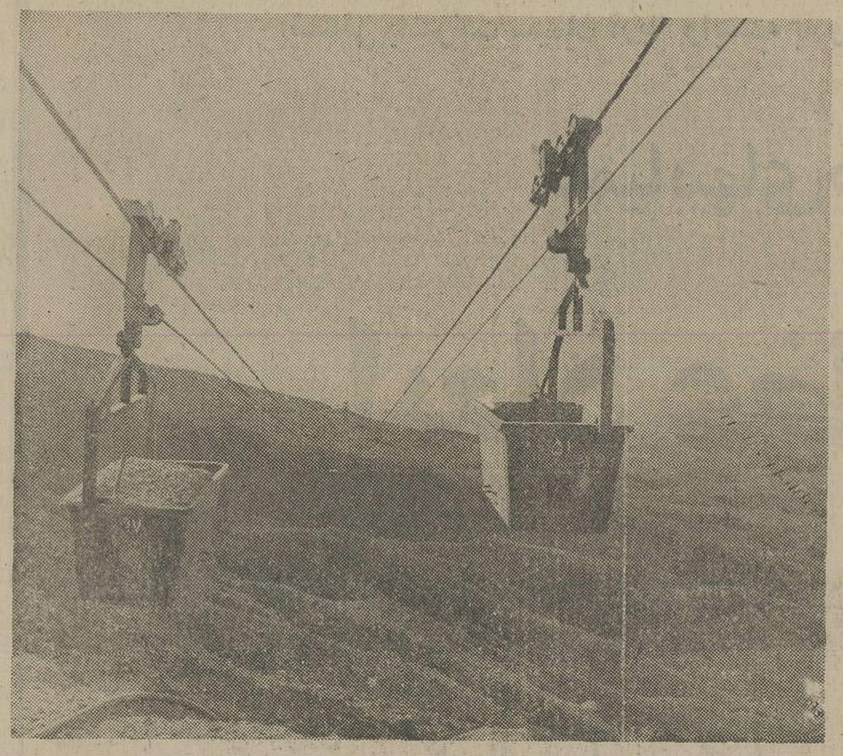

کارخانه سیمان لوشان بتمام وسایل لازم جهت تولید سیمان مجهزمیباشد. عکس ، جرانقال هوائی مخصوص حمل سنگ را که از معادن بکارخانه می‌آورد نشان میدهد. فاصله هوائی هره کیلومتر بوده واین دستگاهها بوسیله مهندسین ایتالیا نصب شده است .

نمای عمومی کارخانه سیمان لوشان

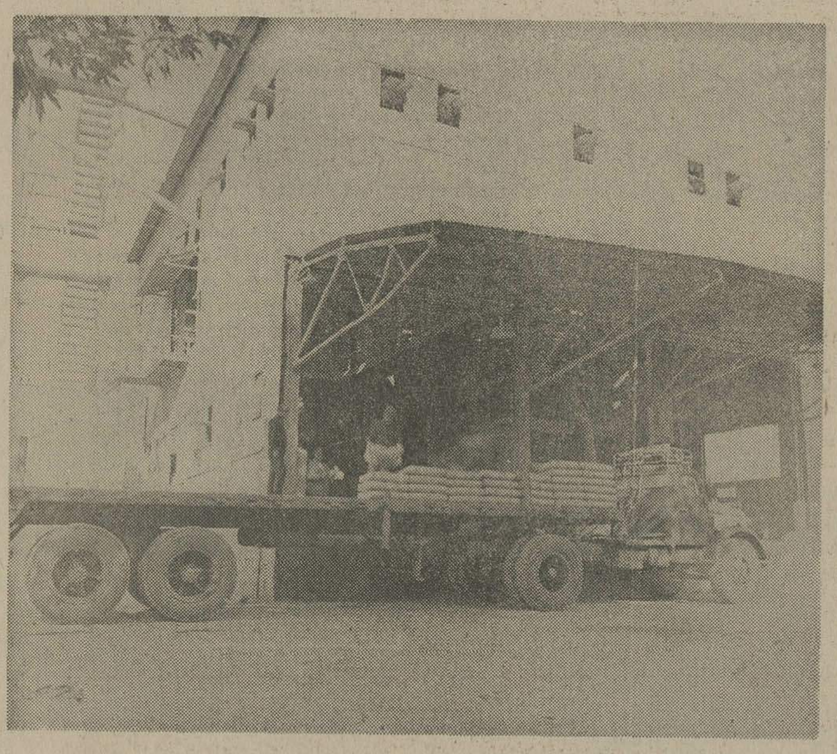

سیمان‌های تولید شده درکارخانه سیمان لوشان بوسیله تریلرهای خیلی بزرك برای مصرف حمل میگردد .

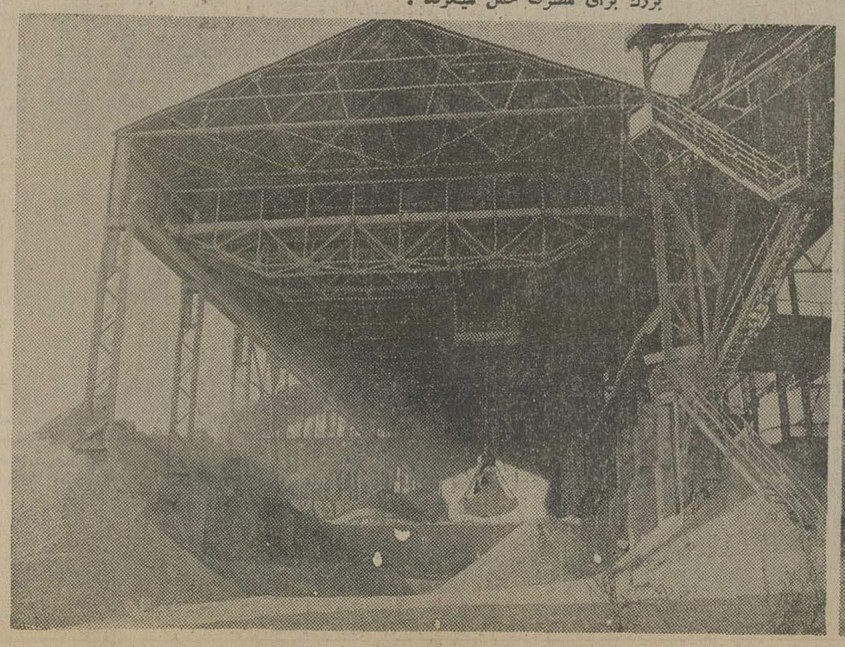

تولید کارخانه سیمان لوشان پیوسته روبافزایش است

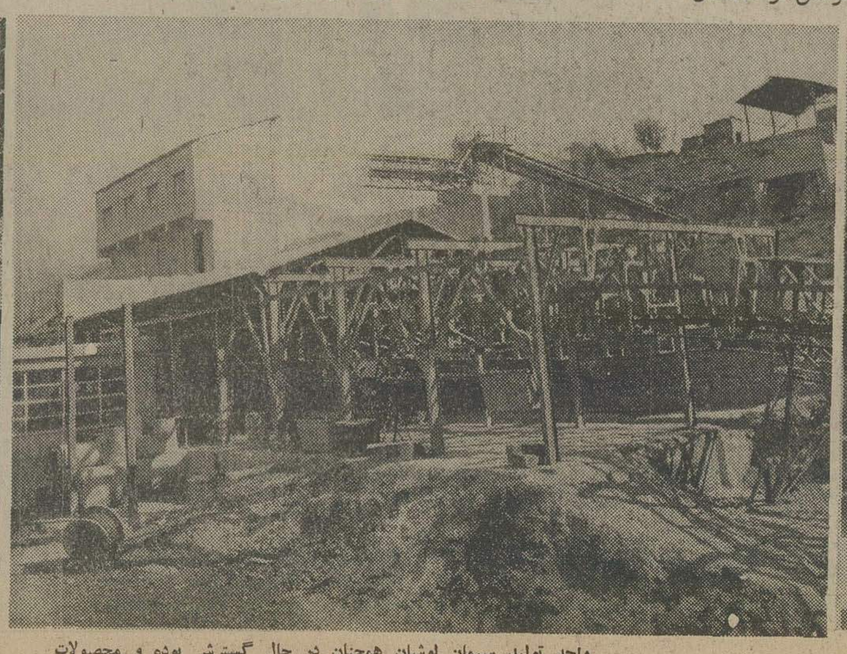

واحد تولید سیمان لوشان همچنان در حال گسترش بوده و محصولات آن از مرغوبترین نوع درسطح استاندارد بین‌المللی است

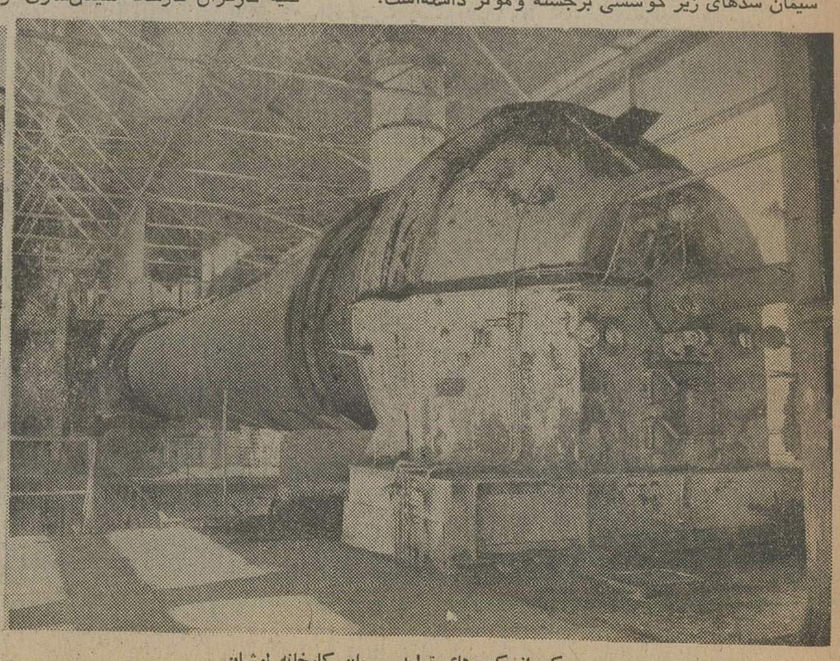

یکی از کوره‌های تولید سیمان کارخانه لوشان

تاسیس شرکت سیمان غرب

ثمره یک طرح انقلابی

این واحد تولیدی نیازهای مصرف سیمان را در غرب کشور تأمین خواهد کرد

رهنمودهای برنامه دهه دوم انقلاب ایران خط مشی وشیوه های کامیابی را برای حصول بهدفهای نهائی تا مرحله صنعتی شدن و گام ورزی درمسیر تمدن بزرگ آگاهانه تعیین کرده‌است و پیروی ازاین راهنمائیهاست که چشم‌انداز فردای جامعه صنعتی کشور ما را ترسیم‌میکند.

ثمره های یك طرح انقلابی

ازجمله مسائل بررسی شده و مورد توجه مشور انقلاب ایران در دومین دهسال‌این جنبش فکری وملی ایجاد واحد های تولیدی در نقاط مختلف بمنظور تامین نیازهای منطقه ایست. زیرا چنین پایگاه هائی از چند جهت در نیروبخشی و تکامل جامعه نقش موثری را ایفاء میکند و اثرات اقتصادی و شتاب مطلوبی که در اجرای طرح های عمرانی بجا میگذارد انکارناپذیر است .

فاصله زیاد واحد های تولید سیمان بانقاط و مراکز نوسازی کشور از سال ها پیش،گذشته از تحمیل هزینه های گزاف احتلالاتی رانیز بعلت تاخیر ورود کالا بوجود می‌آورد و آمارنشان میدهد که تقریبا در فصل های بارندگی وریزش برف تحویل و مبادله این کالا قطع میشد وستون طرح های نوسازی بخاطر کندی انتقال سیمان از مرکز تولیدات ناحیه عمرانی ناچار از بتعویق افکندن برنامه های خود بودند و بزبان دیگر در فصول نامناسب فعالیت های ساختمانی متوقف میماند .

امتیازات ویژه

تاسیس کارخانه های منطقه‌ای تولید سیمان که در برنامه دهه دوم انقلاب بعنوان یک اصل اساسی گسترش صنایع آینده مورد تاکید قرار گرفته و با ابعاد وسیعی‌در طرح های عمرانی کشور گنجانیده شده است‌پاسخگوی‌چند مسئله مختلف و پایه گذار تحولی در جامعه صنعتی ایران بشمار می‌آید باین معنی که صرفنظر از رفع مشکل انتقال سیمان و تحمل هزینه های اضافی نیروی انسانی منطقه‌ها نیز مورد بهره‌برداری قرار خواهد گرفت و همزمان با پیشگیری از مهاجرت اضطراری به مراکز مشخص شرایط مناسب تری برای بهره‌برداری قدرت کار و سازندگی محلی فراهم میگردد .

اشکال هزاران کارگر محلی و حذف بودجه گارانی برای هزینه حمل‌و نقل دوعامل اقتصادی بزرگ است که سبب میشود سیمان مورد احتیاج ، بابهای کمتر و کیفیت زیافتر و تسهیلات فوق‌العاده‌ای در اختیار مصرف کنندگان گذارده شود .

بهره‌برداری از منابع طبیعی و سنگ معادن نقاط مختلف کشور نیز مسئله جالب دیگری ازاین طرح صنعتی بشمار می‌آید وبرای نخستین بار بخش عظیمی از ذخائر کشور در جهت بهسازی محیط ورونق اقتصاد و صنعت‌بکار گرفته میشود و همانگونه که پیش‌بینی شده است جامعه از همه امکانات موجود ،بمقصد رسیدن بمرحله صنعتی شدن ودستیابی بتمدن بزرگ سود خواهد برد .

اثرات عمرانی وصنعتی

بنیاد مجتمع صنایع سیمان غربدر سال ۱۳۵۳مرحله‌ای ازاین طرح وسیع صنعتی بودکه در آینده نزدیکی خودرا برای بازدهی و عرضه محصولات بمبازار آماده می‌کند .

باپیش‌بینی ناظران مسائل صنعتی امیدمیرود که این شرکت تولیدی بزرگ بتواند تامین کننده قسمت اعظم نیاز های این مسئله باشد و ظرفیت تولیدی آن که روزانه ۲۰۰۰ تن سیمان است تکانوی فعالیت های عمرانی غرب ایران را خواهد کرد .

شرکت صنایع سیمان غرب درمهرماه ۱۳۵۳ ماشین آلات وابزار و وسائل تولیدی این کارخانه را به صاحبان صنایع تسلیم داشت و براساس توافق طرفین از آبان ماه ۱۳۵۴ دستگاه های سفارش‌شده به ایران ارسال میگردد .

ساختمان شرکت صنایع سیمان غرب در فاصله ۲۴ کیلو متری کرمانشاه از فروردین ماه ۱۳۵۴ آغاز شد و طبق برآورد مسئولان این واحد از تابستان ۱۳۵۶فرآورده های خود را ببازار عرضه خواهد کرد .

مجتمع صنعتی آینده

ازسال ۱۳۵۶ با اجرای نخستین مرحله طرح کارخانه سیمان غرب در نظراست مجتمعی نیز برای بلوک سازی و خانه های پیش‌ساخته آماده شود که بی‌تردید درآبادانی وعمران این منطقه موثر خواهد بودو بگفته صاحب نظران تامین مصرف سیمان غرب کشور و یک اهرم تحولی و تکیه‌گاه استوار برای اجرای برنامه های آینده محسوب می‌گردد.

سرمایه‌ثبت‌شده شرکت سهامی عام صنایع سیمان غرب با مبلغی‌معادل ۱۰۰۰ر۰۰۰ر۰۰۰ر۱(یک میلیارد ریال)راهگشای مثبتی درتحق طرح های پیشرفته این بخش از کشور خواهد بود وطبق نظر متخصصان فرآورده های این واحد تولیدی سرمایه‌ای سودبخش برای همه دست‌اندرکاران امور عمرانی است .

تاسیس شرکت سهامی عام

سیمان گرگان و مازندران

شالوده یك واحد تولید سیمان

ظرفیت روزانه شرکت سیمان گرگان و مازندران روزانه ۲۰۰۰ تن است

با بهره برداری از کارخانه سیمان استان مازندران، صنعت عمرانی و پل سازی و راهسازی این منطقه امکان تازه‌ای بدست می آورد

ایجاد پایگاه‌های تولید منطقه‌ای که از ضروریترین مسائل رشد اقتصادی و صنعتی جامعه‌ایران بشمارمی‌آید رشد و توسعه واحدهای ساخت سیمان را در استانهای مختلف ایران موجب گردیده است و همزمان با اجرای طرحهای نوسازی و گسترش صنایع از سال ۱۳۵۳ بنیاد صنعتی جدیدی در زمینه تولید و ساخت سیمان در شهر نکاء، استان مازندران افکنده شد که تامین‌کننده نیازهای این بخش از کشور در جهت نوسازی و عمران خواهد بود .

علل احداث این‌واحد درشمال

انگیزه‌ها وعلل‌بنیادگذاری این‌واحد باتوجه به‌شرایط اقتصادی تازه ایران از ارزیابی و تشریح بی‌نیاز است و در حقیقت با یک بررسی ساده و کوتاه می‌توان نقش سازنده و عظیمی را که این واحدهای تولیدی خاصه در زمینه تدارک‌میزان مصرف‌سیمان دارند بخوبی‌بازشناخت. اما بیش از معرفی و شناساندن کارخانه سیمان گرگان و مازندران و اشاره به جزئیات این برنامه‌ریزی ، لازم است به نیاز های این استان از نقطه نظرسیمان‌و شرایط اقلیمی این منطقه اشاره کرد. زیرا شهرهای شمالی و اکثر نقاط مسکونی استان مازندران بعلت خصوصیات و ویژگیهای طبیعی خود به مصالحی استوار و خلل‌ناپذیر احتیاج داشت که بتواند پاسخگوی برنامه‌های گسترده و عظیم نوسازی این منطقه باشد.

اکثر کارشناسان و آگاهان مسائل ساختمانی و مهندسان باتجربه و ورزیده از دیرباز همواره به‌جانشینی سیمان بعنوان یک‌وسیله زیربنا درساختمانهای این‌استان تاکید کرده‌اند، وازمجموع گزارش، و نظرآزمایشی متخصصان چنین برمی‌آید که ریزش بارانهای پیاپی ، رطوبت زیاد خاک ، استفاده از وسائل سنتی و متداول ساختمانی در این استان، از بازده کافی و رضایت‌بخشی برخوردار نیست و آجر در ساختمانهای این حوزه جغرافیائی مقاومت لازم را در برابر نفوذ عوامل طبیعی ندارد .

گزارش یک هیات علمی ساختمانی ، علل این عدم استحکام و چشمپوشی از «آجر» بعنوان وسیله اصلی ایجاد واحدهای مسکونی و ساختمانی را درمازندران چنین توضیح داده‌اند :

بررسی‌های خاکشناسی نشان میدهد که آهک خاک استان مازندران از میزان متوسط بیشتر است و بهمین علت تهیه آجر از این مواد ، مقاومت و استحکام لازم را در برابر بارندگی و رطوبت ندارد و از همین جهت دوران پایداری ساختمانهای این منطقه نسبت به سایر نقاط کشور کمتر می‌باشد .

صرفنظر از تائید کارشناسان ، مردم استان نیز از دیرباز به این مسئله توجه خاصی نشان داده‌اند و مطالعه و آمارگیری از ساختمانهای چنددهه اخیر موید این حقیقت است که در این ایام بیشتر ساختمانها با سیمان و به روش های مدرن بنا شده است . ولی علیرغم توجه و تمایل صاحبان بنا و توصیه کارشناسان ، مشکل حمل‌و نقل سیمان از نقاط دوردست کشور علاوه برافزایش طاقت‌فرسای هزینه‌ها آهنگ فعالیت ساختمان سازی را در این استان باکندی و تاخیر روبرو می‌ساخت.چنانکه براساس برآوردهای دقیق خرید و تهیه هرتن سیمان از منابع غیربومی یعنی شهرهای دیگرکشورتقریبا دوبرابرو نیم بهای اصلی در اختیار مصرف‌کنندگان قرار می‌گرفت.

پی‌ریزی احداث یك کارخانه سیمان درشمال

مسائل یادشده و اهمیت خاصی که به عمران و گسترش واحدهای مسکونی در این استان داده میشود سبب گردید در سال ۱۳۵۳ با سرمایه‌ای ثبت‌شده معادل ۱۲۰۰ر۰۰۰ر۰۰۰ ریال که با فروش سهم بین ۴۰۰ سهامدار تامین شده بود یک کارخانه سیمان بظرفیت روزانه ۲۰۰۰ تن پی‌ریزی شود.

بدنبال اتخاذ این تصمیم در مهرماه سال ۱۳۵۴ و مسائل و ابزارهای مدرن و با ماشین‌های تولیدی به صاحبان منابع سفارش دادهشدودر بهمن ۱۳۵۴ساختمان کارخانه آغاز خواهد گردید .

آقای مهندس آذرپور مدیر عامل شرکت‌ساختمان‌گرگان و مازندران طی مصاحبه‌ای اظهار داشت :

زمان بهره‌برداری ازکارخانه شرکت سهامی‌عام‌سیمان گرگان ومازندران اوائل سال ۱۳۵۷ پیش‌بینی شده و با حمل ماشین‌های تولیدی که در آبان ۱۳۵۴شروع‌خواهد شد، اجرای طرح، که شامل تدارک اولیه وفراهم‌آوردن امکانات برای بهره‌برداری نهائی است بپایان میرسد.

نقش این کارخانه در حیات اقتصادی واجتماعی شمال

آقای مهندس آذرپور مدیر عامل شرکت سیمان گرگان و مازندران بدنبال این نوید بزرگ که بی‌تردید نقطه تحولی در زمینه عمرانی این استان است یادآور شد : با طرحهای انقلابی و گسترده‌ای که در استان مازندران شکل می‌گیرد و بمراحل نهائی خود نزدیک میشود ، تولیدات این کارخانه علاوه بر تامین مصالح زیر بنائی ساختمانها و واحد های‌مسکونی به‌برنامه‌های راهسازی، ایجاد پل و شبکه راه‌آهن نیز یاری فوق‌العاده‌ای خواهد کرد و بگفته دیگر، این واحد تولیدی اثرات عمیقی در حیات اجتماعی و اقتصادی این استان خواهد گذارد .

کاهش هزینه حمل و نقل

مدیر عامل شرکت سیمان گرگان و مازندران درهمین گفتگو افزود :

کاهش هزینه‌های حمل‌و نقل تا حد امکان ، و صرف مخارج زائد دیگر خاصه تحویل بموقع سیمان بمصرف‌کنندگان، نتایج چشمگیری از نظر اقتصادی فراهم می‌کند که در سرعت نهضت عمرانی و ساختمانی این استان‌نقش برجسته‌ای را بعهده خواهد داشت و بهمین‌جهت میتوان از هم‌اکنون امیدوار بود که بسیاری از طرحهای مورد نظر از جمله ایجاد مراکز توریستی و تاسیس صنایع با تسهیلاتی که این کارخانه فراهم خواهد ساخت با سرعت و شتابی مطلوب و هم‌آهنگ با رشد جامعه‌مترقی ایران به انجام میرسد .

پایان طرح اجرائی شرکت سیمان در استان سیستان و بلوچستان

با احداث کارخانه جدیدی یک پایگاه تولید سیمان بصنایع کشور افزوده میشود

- واحد سیمان سازی : جلوه‌ای شگفت از صنایع نوین ایران
- کشف معادن غنی سنگ و آهک در ایرانشهر آغاز یک دوره صنعتی درخشان در بلوچستان است

آقای دکتر نیامدیرعامل شرکت سیمان بلوچستان هنگام گفتگو باریپرتر اطلاعات

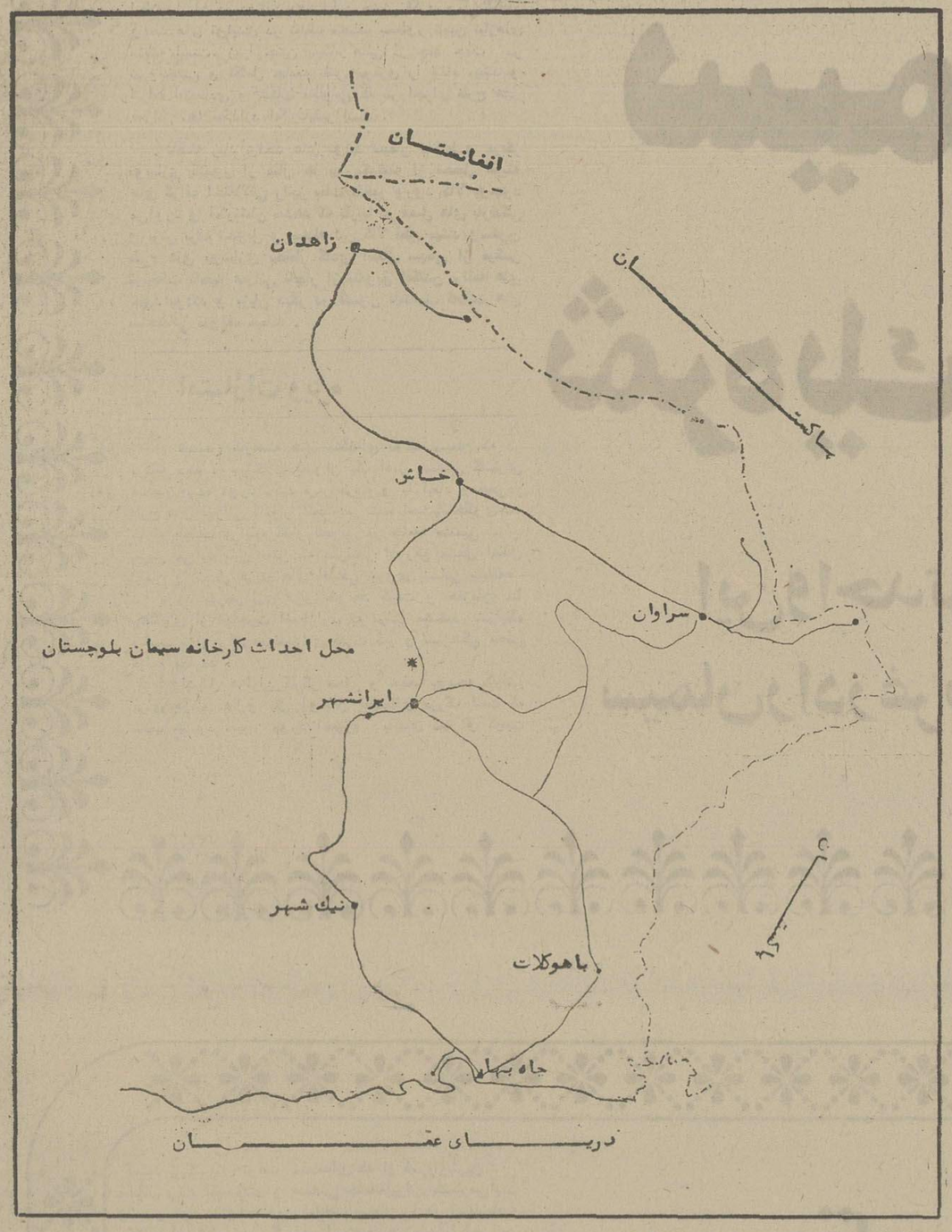

موقعیت کارخانه سیمان بلوچستان از نظر جغرافیائی. دراین نقشه نشان داده شد .

سیاست گسترش واحد های صنعتی و تدارک منابع عظیم تولیدی که قادربه‌پاسخگوئی مصرف در خوزمجغرافیائی کشور و همچنین رامایابی به بازار های جهانی باشد عامل تعیین کننده برنامه ریزی های جدید ایران در جهت استقرار کارخانه جدید سیمان سازی در استان سیستانو بلوچستان است .

پدیدخاطره‌ای از گذشته وامیدی‌ازآینده

پهناوری سرزمین ایران و گستردگی نقاط مسکونی‌کشور ما از دیرباز طراحان و آینده نگران مسائل صنعتی رابایجاد قطب های صنعتی در نقاط مختلف این فلات وسیع برانگیخت. وسعت سرزمین ۱٫۶۰۰٫۰۰۰ کیلومترمربع خاک ایرانوفاصله‌یکران شمال تا جنوب و شرق تا غرب این پهندشت افتخار آفرین که در انتهای هر دره سبز رنگ و چمن پوشیده‌اش‌و برفراز هرقله برف نشسته آن و بالاخره در گذار هر جاده و سایه درخنش خاطره‌ای از گذشته و امیدی از آینده نشسته است از آن چنان ابعاد شگفت آوری از نظر ارتباطی پدید آورده که حتی امکانات جدید صنعتی و تکنولوژی مسلطوفرمانروای معاصر نیز نتوانسته واقعیت این گستردگی را ناچیز جلوه دهد .

گفته‌ای از سرادوارد

نابرابریهای آشکار طبیعت و شرائط متفاوت اقلیمی که تضاد میزان سرما و گرما نمونه‌ای از آن به شمار می آیدو به گفته «سرادوارد» سیاح وایرانشناس انگلیسی هر نقطه مرزی آن به یک فصل از سال‌گشوده میشودلزوم یک برنامه ریزی وسیع صنعتی و فراخورشرایطجغرافیائی را دردوران کنونی آشکار میسازد .

تا آغاز عصر شکوفندگی اقتصاد ملی و زمانی که‌هنوز مسئله هم آهنگی صنعتی در کشور ما بشکل یک ضرورت اجتناب ناپذیر تجلی نکرده بود ، شاید عده بیشماری همچون جهانگرد انگلیسی این وسعت و بیکرانگی سرزمین ایران را از دیدگاه شاعرانه مینگریستند و آنرا فقط نمونه‌ای ازشگفتی های طبیعت می انگاشتند که بمردم این کشور ارمغان شده است ولی اکنون سوای نقطه نظر های خیال انگیز ایران‌یک بخش از واقعیت جهان امروز است که میکوشد و خواهد توانست به‌بهزیستی و کامیابی نائل آید و حیات توینی رادر تاریخ جامعه خود پدید آورد و همانگونه که رهبر بزرگ ـ اندیش کشور ما اراده فرموده‌اند به صف پیشگامان صنعت و گروه تولید کنندگان جهانی بپیوندد .

آهنگ سریع جامعه ایران‌بسوی صنایع و نوسازی

اما هدف های نهائی و راستین جامعه ما برای حصول به یک نیروی کارآور تولید و صنعتی باز هم نمی توانددر ارزیابی صحیح واقعیت ها خللی بوجود آورد و حتی می توان گفت شرایط اقلیمی در این دوره باید بادقت بیشتری مورد تجزیه و تحلیل قرار گیرد . زیرا با آهنگ سریع جامعه ایران به سوی صنایع و نوسازی توجه‌بفاصله های زمانی و مکانی و فراهم آوردن‌نیاز های منطقه‌ای‌فزونی یافت و ضرورت خود را پیش از همیشه نشان داد.

انتخاب نقطه‌مناسب برای احداث کارخانه

از همین رو ایجاد یک واحد تولید سیمان در استان سیستان و بلوچستان که از منابع‌عظیم مواد اولیه‌برخوردار است و مراحل حساس را در تجدید حیات اقتصادی بگذراند تدارک دیده شد و یک گروه از کاوشگران و متخصصان ورزیده برای تعیین نقطه استقرار کارخانه سیمان با توجه به امکان بهره برداری سهل از معادن سنگ موجود این‌بخش از ایران به تجسس و مطالعه پرداخت و حاصل تحقیقات خود را در اختیار موسسین و طراحان این برنامه صنعتی گذارد . گزینش و انتخاب نقطه مناسب برای احداث‌کارخانه سیمان این استان هرچند حائز اهمیت خاصی بودومرحله‌ای شایسته توجه از نظر سرمایه گذاری بشمار می آمد ولی با شناختی که قبلا از منابع سنگ معدنی انجام گرفته بودتاسیس این واحد و امکان بهره برداری از ذخائر این استان تردیدی وجود نداشت و بهمین جهت شرکت‌سیمان‌سیستان وبلوچستان با همکاری و مساعدت وزارت صنایع و معادن از طریق‌سرمایه گذاری بخش خصوصی و مشارکت سازمان گسترش‌و نوسازی صنایع ایران وبانک اعتبارات صنعتی در آبان ماه ۱۳۵۳ فعالیت خود را به عنوان یک مجتمع تولیدسیمان آغازکرد.

مکان غنی برای استخراج سنگ و مواد اولیه

همزمان با آمادگی و تامین شرایط لازم شرکت برای بینانگذاری این واحد تولیدی عظیم هیئت پژوهندگان نیز به ارزشیابی مکان مناسب برای ایجاد کارخانه سیمان استان سیستان و بلوچستان ادامه دادند و براساس گزارش‌جامعی چند نقطه از جمله خاش ، ایرانشهر ، دلکده کاروان‌دروشال، باهرکلات را از جهت استخراج سنگ و تامین مواد اولیه کارخانه سیمان مناسب تشخیص دادندولی بررسی های نهائی نقطه‌ای در ۲۵ کیلومتری ایرانشهررا که از غنای‌بیشتر مواد و شرایط طبیعی و امکانات متناسبی برخوردار بود و بااصول اقتصادی انطباق داشت،بعنوان‌پایگاه آینده‌تولیدسیمان استان سیستان و بلوچستان برگزیدند و به تصویب هیئت مدیره رسید .

اظهارات مدیر عامل کارخانه

آقای دکتر نیا مدیر عامل شرکت سیمان بلوچستان در مصاحبه‌ای با نماینده روزنامه اظهار داشت : با گذشت ۱۴ ماه از آغاز فعالیت این واحدکه‌من‌ازابتدا نظارت طرح های اجرائی آنرا به عهده داشته‌ام موفقیت های فوق‌العاده‌منصبب کارگزاران و مجریان این برنامه شده و به احتمال قوی در پایان طرح نقطه تحولی در جامعه صنعی جنوب شرقی‌کشور پدید خواهد آمد . مدیر عامل شرکت سیمان بلوچستان‌آنگاه یادآور شد که :

نیاز این منطقه به مصالح اولیه ساختمانی بویژه‌سیمان که در واقع زیربنای موثر و اقتصادی نهضت عمرانی بشمار می آید فصل جدیدی را در پیشرفت های استان سیستان و بلوچستان موجب خواهد گردید زیرا با استقرار یک پایگاه تولیدی که منابع مورد احتیاج خود را از حوزه‌ای دست یافتنی و نزدیک استخراج می کند از چند جهت توسعه و کامیابی این صنعت را تضمین مینماید .

نخست اینکه از حمل و نقل سیمان و ناگزیر پرداخت اضافی و توانفرسای آن اجتناب خواهد شد و تاخیر های ناشی‌از دوری راه و فاصله های دراز نیز از میان میرود وسازندگی و احداث واحد های مسکونی که همواره به علت دشواری های انتقال سیمان دچار وقفه میشد بدون وقفه مسیر تکامل خود را طی خواهد کرد .

یک امتیاز بارز و انکارناپذیر

آقای دکترنیا بدنبال این توضیح وترسیم چشم انداز پرتکاپوی صنعتی استان سیستان و بلوچستان پس از بهره برداری از شرکت سیمان منطقه افزود :

امتیاز بارز و انکار ناپذیر کارخانه سیمان بلوچستان‌که بی‌تردید نقش برجسته‌ای را در بنیانگذاری صنایع نوو طرح های خدمات تولیدی در جنوب شرقی کشور دارد ،ارتباطی است که ، مصرف سیمان این ناحیه که از طریق واردات از کشور های خارج و یا حمل از فواصل طولانی سایر واحد های تولید داخلی تامین میشد ، اکنون با احداث کارخانه سیمان بلوچستان ، کلیه مصرف سیمان‌درجنوب شرقی‌کشور از همین واحد صنعتی تامین خواهد گردید .

میزان سرمایه‌گذاری‌ها

مدیر عامل شرکت سیمان استان سیستان و بلوچستان ضمن معرفی میزان سرمایه گذاریهای این واحد گفت : طرح اساسی خرید کارخانه و زمان بهره برداری آن تقدیم دولت شده است و تادیه ۴۹ درصد از سهام آن را سازمان‌گسترش و نوسازی صنایع ایران و بانک اعتبارات صنعتی و۵۱درصد بقیه‌را سرمایه های آزاد با خرید سهم مالک خواهند شد و از جمله هدف های شناخته شده فرآورده های این واحددرمراحل نخست بهره برداری ، تامین سیمان ۳ هزار دستگاه‌آپارتمان و احداث کارخانه نساجی و جاده سازی استان را عهده‌دار خواهد بود .

محل‌احداث کارخانه سیمان بلوچستان درمجاور ذخایرسنگهای آهکی ارتفاعات‌دامن‌در۳۰ کیلومتری‌شمال ایرانشهر(بلوچستان)

زیر آسمان کبود

تنظیم : محمد صالحی آرام

سرگردان هفته

خوشبختی این عاشق سینه چاک در یک شناسنامه خلاصه شده!

طالب آباد ـ «حسن آقا» فرزند نورالدین ، اهل قریه شاهبلاغ زنجان ، ساکن طالب آباد ، شغل شاطر ، سن ۲۸ سال ، وضع جسمی و روحی سالم ، اما با یک ماجرای جالب و حیرت‌آور ...

حسن‌آقا گواهینامه نمیتواند بگیرد سربازی نمیتواند برود ، خانه نمیتواند بخرد ، معافی نمیتواند بگیرد ، مغازه نمیتواند باز کند ، از همه اینها گذشته او با اینهمه گرفتاریها عاشق هم شده اما زن هم نمیتواند بگیرد !

حسن آقا از بدو تولد در قریه شاهبلاغ زندگی کرده ، در سنین پانزده ، شانزده سالگی ، مانند خیلی از همسالان خود هوس کرده به تهران بیاید و آمده ، اما بهرجا که برای گرفتن شغل مراجعه کرده قبولش نکرده‌اند . او سرانجام پیش یکی از همشهریان خود رفته و شاطر شده . حسن آقا پس از چند سال به قریه «سوخته کوه» لاهیجان رفته و یک دکان نانوائی اجاره کرده . او پس از مدتی در همان قریه عاشق شده ، عشق او به ازدواج کشیده اما هنگام عقد ، عاقد باو گفته است متاسفانه این ازدواج صورت گرفتنی نیست چون مرد بی‌شناسنامه زن نمی تواند بگیرد .

حسن آقا چرا شناسنامه نگرفته

حسن آقا از زمانیکه متوجه شده به علت نداشتن شناسنامه ، باو کار نمیدهند به زادگاه خود برگشته و آنقدر بخاطر گرفتن شناسنامه در آنجا مانده ، تا اندوخته‌اش تمام شده ، او بدون شناسنامه به قریه «سوخته کوه» رفته . در آنجا بخاطر اجاره کردن نانوائی به راهنمایی رئیس خانه انصاف و کدخدا و رئیس پاسگاه آستانه به اداره آمار لاهیجان مراجعه کرده و استعلامی مبنی بر نداشتن شناسنامه به اداره آمار تسلیم کرده ، اما سرانجام در آنجا هم موفق نشده شناسنامه بگیرد .

حسن آقا بیکی از گروهان های ژاندارمری رفته و تقاضا کرده او را بخدمت مقدس سربازی بفرستند شاید در پادگان بتواند شناسنامه بگیرد ، ولی قانونا برای پاسگاه مقدور نبوده که بدون شناسنامه او را معرفی کند .

حسن آقا بعد از بیست و هشت سال بی شناسنامه بودن بدفتر نمایندگی اطلاعات در طالب آباد مراجعه کرده تا با تشریح دشواریهای خود توجه مسئولان محترم اداره کل آمار را جلب کند و از آنان استمداد کند ، چون خوشبختی حسن آقا در یک شناسنامه خلاصه میشود .

داماد هفته

داماد «ناقابل» عروسی را متوقف کرد !

جهرم ـ آقای «آبست» ۲۲ ساله با دوشیزه «پریوش توکلی» پیمان زناشوئی بست و مراسم عقد این زوج جوان در قطیف آباد جهرم برگزار شد .

شب عروسی فرارسید . یک شیرپاک خورده رفت سرش را گذاشت بیخ گوش داماد و گفت عروس گفته «این داماد قابل مرا ندارد!»

داماد که گویا منتظر چنین بهانه خوبی بود ، یک نگاه به اطراف افکند و باسرعت تمام از داخل مجلس فرار کرد .

در حال حاضر ، عروس هاج و واج مانده ، عروسی متوقف شده ، از داماد فراری هم کوچکترین نشانه یی در دست نیست .

بقرار اطلاع عروس که از این وضع ناراحت و پشیمان شده ، پیغام داده که اگر آقای «آبست» را دیدند از قول او بگویند لطفا برگردید ، من قابل شما را ندارم ، قربان !

رقابت هفته

سیب زمینی «بی رگ» هم با پیاز رقابت می کند!

همدان ـ سیب زمینی که به «بی‌رگی» معروف است ، در همدان «رگ» پیدا کرده و آنقدر دل و جرات دار شده ، که با پیاز بزرگوار ، برقابت برخاسته است !

درهمدان سیب‌زمینی دوشادوش پیاز راه میرود و بدون اینکه خود را از او کمتر بداند ، او هم مانند پیاز خود را به‌نایابی و کمیابی زده !

صاحبان دکان های سبزی فروشی همدان هم باخونسردی تمام ، عموما راحت و آسوده یک تابلو نوشته‌اند که «سیب‌زمینی و پیاز موجود نیست» آنها به مشتری‌های خود می‌گویند ، کم‌محلی بهترین کار است ، هرچه حرف سیب‌زمینی و پیاز را بزنیم پررو ترمی‌شوند .

بارفروشان همدان نظرشان اینست که چون در این شهر به نسبت شهرهای دیگر ارزش کمتری برای سیب زمینی و پیاز درنظر گرفته شده عرضه کردنش برای ما صرف نمیکند . بازرسان مبارزه با گرانفروشی باکوشش هرچه تمامتر با این کمبود ساختگی مبارزه میکنند و نتیجه اقداماتشان بزودی به اطلاع هموطنان همدانی خواهد رسید .

مسافران هفته

هیجان انگیزترین مسافرت ، باکیسه پلاستیکی !

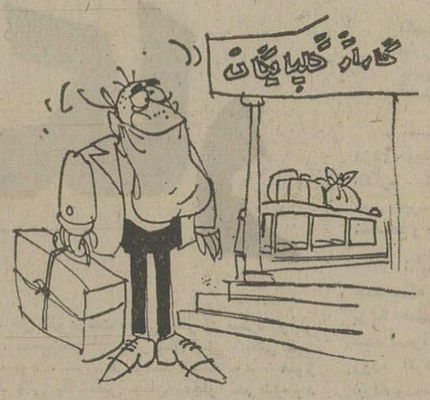

گلپایگان ـ مسافران گلپایگان ، موقعی که عازم تهران هستند «تادوراهی محلات» آنقدر خوشگذرانی می‌کنند که (باعرض معذرت) شکوفه میزنند !

باین جهت مدتهاست که در اتوبوس های دولوکس این خط قبل از حرکت ، یکعدد کیسه نایلونی گل و گشاد به‌هریک از مسافران میدهند تا آنها باخیال راحت و هر اندازه که دلشان میخواهد کیسه راپر کنند !

متاسفانه ازوقتی که شرکت های مسافربری به‌صرفه‌جویی پرداخته‌اند یا بمسافرین ، کیسه نمیدهند ، یاکیسه کوچک میدهند و این‌کیسه ها گنجایش هنرنمائی بزرگسالان را ندارد و اصولا بچگانه است . حالا مسافرین گلپایگان ـ تهران خودشان مجبورند اگر چمدان خودراهم فراموش کرده باشند ، کیسه نایلونی را فراموش نکنند ، چون اتوبوس دولوکس جای بعضی کارها نیست !

بدنیست که توضیح داده‌شود که چگونگی خوشگذرانی مسافران تادوراهی محلات اینست که درطول این مسیر بعلت دست‌انداز های متعدد چاه‌مانند ، مسافرین بدون یک لحظه استراحت آنقدر رقص «سر» و «شکم» می‌کنند تاشکوفه بزنند !

ساختمان هفته

این ساختمان ۲ میلیون تومانی را فقط یک عمله و یک بنا میسازند

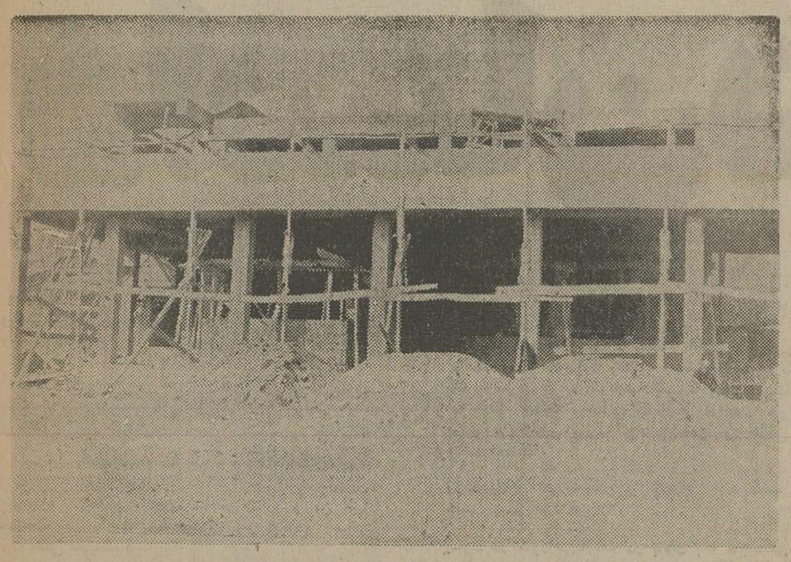

مسجد سلیمان ـ اتمام ساختمان ۲ میلیون تومانی تلفن خودکار شهرستان مسجد سلیمان ، آن‌قدر به‌طول انجامیده که‌بعید نیست ، اگر وضع به‌همین منوال پیش برود ، این بناجزو آثار تاریخی‌شود!

این ساختمان که بیست و شش ماه از آغاز بنا کردنش می‌گذرد ، فعلا در حال استراحت است و پیمانکارش هم مشغول سرگرم کردن و امروز به‌فردا کردن مسئولان امر .

ازاین پیمانکار یکبار هم خلع‌ید شد ، اما پیمانکار فعال ، مجددا کار ساختمان را درید قدرت گرفت .

آخرین خبر حاکیست که این روز ها یک عمله و یک بنا باسرعت سرسام‌آوری کارساختمانی بنای ۲میلیون تومانی را انجام میدهند و پیشرفتشان هم نسبتاخوب نیست !

مجله دنیای ورزش شنبه‌ها منتشر میشود

آغاز هفته سوم نمایش در
سینما آتلانتیک

لائورا آنتونلی
باکره گناهکار
میشل بلاکیدو در فیلم
رنگی

تماشای این فیلم برای اشخاص کمتر از ۱۸ سال ممنوع است

آگهی استخدام
به یکنفر مامور خرید که آشنائی کامل به قطعات یدکی انواع اتومبیلهای سواری و مینی‌بوس واتوبوس داشته و مسلط به زبان انگلیسی باشد با حقوق مکفی استخدام میشود .
اصفهان میدان ۲۴ اسفند جنب کیشه راه‌آهن شرکت ایران‌تام‌پین

«خرید ساختمان برای بانک»
یکباب ساختمان که دارای حداقل چهل باب اطاق ودوسالن بزرگ وپارکینگ برای معاملات و مناسب محل بانک باشد ، برای خرید در داخل محدوده زیر مورد نیاز است :
شمالا : به‌تجریش
شرقا : خیابان کورش کبیر (جاده قدیم شمیران)
جنوبا : باخیابان میرداماد
غربا : جاده پهلوی
ازمالکین خواهشمند است راس ساعت ۸ تا ۱۳ به تلفن ۳۱۹۸۵۰ اطلاع دهند .

درمیان شاهکارهای سینمائی جهان این یک جواهر نایاب و یک اثر نفیس بی‌رقیب است
ازصبح یکشنبه ۳۰ آذر فقط در
سینما شهر فرنگ
اولین سینمای ممتاز و ٤ ستاره ایران
** **
ماجرائی عجیب وپرآنتریک که در میان طوفان حوادث آن مردی سرنوشت حقیقی خود را بازیافت

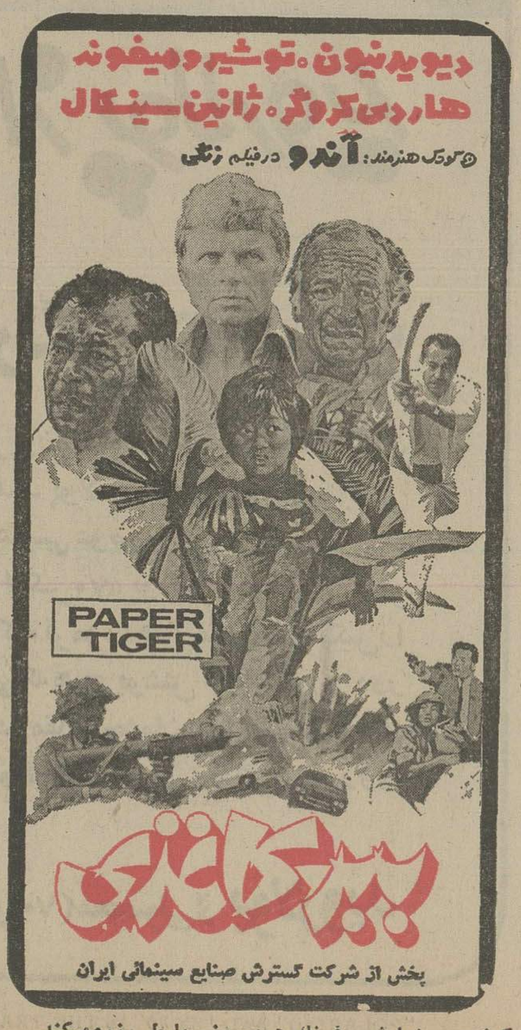
دیوید نیون . توشیرو میفونه
هاردی کروگر . ژانین سینکال
و کودک هنرمند : آندو در فیلم رنگی
PAPER TIGER
بیر کاغذی
پخش از شرکت گسترش صنایع سینمائی ایران

گیشه سینما شهرفرنگ همه روزه بلیط رزرو میکند
سانسها ۱۱٫۵ صبح ۳ ـ ۵٫۱۵ ـ ۷٫۳۰ ـ ۹٫۴۵ بعدازظهر

هشدار به مادران ـ مردی گرفتار دوعشق
آغاز هفته دوم نمایش در
سینما ونک
اولین سینمای مبله و ممتاز ایران

لیزا گاستونی
موریس رونه
جنی تامبوری
در فیلم رنگی
la Seduzione
عشق مثلث

تماشای این فیلم برای اشخاص کمتر از ۱۸ سال ممنوع است

سه هنرمند بزرگ بهروز وثوقی رباینده جایزه جشنواره های گذشته ـ داودرشیدی مرد برتر سینما و تئاتر ایران ـ رضا کرم رضائی برنده جایزه بهترین هنرپیشه مرد در چهارمین جشنواره بین‌المللی فیلم تهران بخاطر بازی در فیلم «کندو»
ازصبح یکشنبه برنامه انتخابی عیدغدیر ـ گروه ممتاز سینمائی پایتخت
آسیا ـ رکس
شهوند ـ لیدو ـ نپتون ـ ژاله ـ توسکا ـ المپیا ـ پاسارگاد ـ چرخ فلک
ناتالی ـ و... سیلورسیتی قلهک

سیپرا فیلم تقدیم میکند
بهروز وثوقی
داود رشیدی
در فیلمی از : فریدون گله
کندو
رنگی . ایستمن کالر
باشرکت : رضا کرم رضائی . جلال
پروین سلیمانی . ناظری . رمضانی فر . شهناز . علی ثابت
فیلمبردار : حمید مجتهدی . موسیقی متن : واروژان . پخش از : حسا مفیلم

همزمان با تهران در شهرستان های * مشهد « شهرفرنگ ـ هما » * رشت « سپیدرود » * اصفهان ـ «چهارباغ ـ مولن‌روژ» * تبریز «متروپل ـ تخت جمشید» * شیراز «مترو» * آبادان « شیرین ـ کیهان » * اهواز « ساحل »

داستان هفته

از : گی دوموپاسان
ترجمه : دکتر منصور مصلحی

داستان شکار

بعد از شام ، دوستان سرگرم نقل ماجراها و حوادث شکار بودند. یک دوست قدیمی ـ آقای «بونفاس» کشنده حیوانات ، نوشنده پر توان شراب، مردی پر قدرت و شاد، مردی که هوشمند ، تیزذهن، بذلگو و مصمم، کسی که باشوخی های تند و تیزش شهرت داشت و هرگز نشانی از غم در وجودش دیده نمی شد، ناگهان گفت:

ـ من یک «داستان» یا یک « فاجعه» شکار میدانم که خیلی عجیب است! این ماجرا به آنچه تابحال درین باره شنیده اید ، هیچ شباهتی ندارد و من آنرا هیچوقت نقل نکرده بودم چون فکر میکردم سبب نفرت کسی نمی شود !

میدانید داستان دلچسبی نیست، مقصودم اینستکه جنبه هیجان انگیز جذاب و یامطبوعی ندارد و سرانجام اینست آن ماجرا :

ـ من آن روزها، حدود سی و پنج سال داشتم ومثل دیوانه‌ها شکار میکردم. در آن روزگار ، صاحب قطعه زمین پرت افتاده‌یی در حوالی «زومیژ» بودم که جنگلی مناسب برای خرگوش ها داشت . من فقط سالی چهار ـ پنج روزتانها باین مزرعه میرفتم. تنهامیرفتم چون وضع مزرعه مناسب آن نبود که دوستی رادعوت کنم!

« یک ژاندارم‌پیر بازنشسته را به نگهبانی مزرعه گمارده بودم. مردی بود روراست، خشن وجدی که از هیچ چیز نمی‌ترسید ! به تنهائی ، دور از دهکده، درخانه کوچکی زندگی میکرد که در طبقه پائین ، یک آشپزخانه و یک انباری ودر طبقه دوم دو اتاق داشت. یکی از این اتاق هاکه بسیار کوچک بود و فقط جای یک تختخواب و یک قفسه ویک صندلی واداشت مخصوص من بود.

بابا «کاوالیه» ، درآن یکی اتاق زندگی میکرد. اینکه گفتم پیرمردتنهابود، درست نیست‌او برادر زاده چهارده ساله‌اش را نیز همراه داشت که برای تهیه آذوقه به دهکده میرفت و پیرمرد رادر انجام کارهای روزمره یاری میداد.

این‌پسرک لاغربلندقد ، قامت خمیدی داشت و موهای زرد رنگش ، چنان ظریف بود که به «کرک مرغ» شباهت داشت و چنان اندک بود که فاصله چندانی باطاسی نداشت. در برابر ، پاهایش بزرگ بود ودستهایش هیبتی غول‌آسا داشت !

روبیه‌مرفته آدم بدمنظر و بدبوئی بود که‌هر کسی را از خود میراند !

پسرک در سوراخی‌تاریك در بالای پله هازندگی میکرد. تازه همین «سوراخی» رادر مدت اقامت من به پیرزنی به نام « سلست» میداد که برایم غذا می پخت.

محل و افراد را خوب شناختید . حالا می‌پردازم به اصل ماجرا:

« ۱۵ اکتبر ۱۸۵۴ بود ومن این تاریخ راهرگز فراموش نمی‌کنم . باسب راهی «روئن» شدم، در هالیکه سگم بدنبالم می آمد و کیف مسافرت و تفنگم ، ترک زین اسبم بود.

روز سردی بود، از آن روزهائی که باد زوزه میکشد وابر های تیره آسمان را می پوشانند ! هنگامیکه از دامنه « کانتلو» بالا میرفتم ، به‌دره «سن» می‌نگریستم که رود ، پیچ و خم زنان تاافق درآن جریان داشت.درسمت چپ «روئن» ناقوسها سر به آسمان کشیده بودند ودر سمت راست، دامنه‌های کشیده از جنگل، حدود ساعت پنج بعد ازظهر بودکه به خانه « نگهبان»رسیدم. بابا «کاوالیه» و «سلست» انتظارم را میکشیدند ده سال بودکه‌این دو نفر باوضع تغییر ناپذیری ازمن استقبال کرده بودند:

ـ سلام ارباب ، وضع سلامتی‌تان خوبست؟

«کاوالیه » تغییر چندانی نکرده بود ودر برابر حوادث ، مثل یک درخت قدیمی مقاومت میکرد ولی «سلست» ، بخصوص از چهار سال پیش ، بکلی تغییر قیافه داده بود ، تقریبا از وسط تاشده بود . هنوز کار میکرد ولی بالاتنه‌اش چنان به‌جلو خم شده‌بود که با پاهایش یک زاویه ۹۰ درجه میساخت ! زنی خیلی احساساتی بود وهر سال موقع خداحافظی میگفت:

ـ آقای عزیز، فکر میکنم که این دفعه آخر بود !

وهرسال خداحافظی پراندوه این مستخدم‌پیر وتسلیم نومیدانه‌اش در برابر مرگ که با او فاصله چندانی نداشت، قلب مرا به درد می آورد!

اسب را به «نگهبان» دادم و همراه «سلست»، به آشپزخانه که اتاق غذاخوری هم بود رفتم. بعد بابا «کاوالیه» هم آمد و با همان نگاه اول متوجه شدم‌که قیافه عادی‌ندارد ، گرفتار، ناراحت ونگران بنظر می آمد.

ـ خوب کاوالیه ، همه چیز بروفق مراداست؟

ـ کما بیش،خیلی چیز ها مطابق میل نیست!

ـچه چیز مطابق‌میل‌نیست ؟ برایم‌بگوئید!

سرش را تکان داد و گفت:

ـ نه ، هنوز نه آقا ، نمی‌خواهم بادردد‌لهایم ناراحتتان کنم .

لجاجت کردم ولی نپذیرفت که قبل از شام مرا در جریان بگذارد ، فهمیده بودم که واقعه بدی روی داده است‌وچون حرفی نداشتم ، گفتم :

ـ خوب ، وضع شکار چطور است ؟ بیدامی شود ؟

ـ اوه، بلی،شکار هست. به لطف خدا، هرچقدر که دلتان بخواهد!

ناگهان متوجه شدم که هنوز نوه‌اش‌راندیده‌ام:

ندیده‌ام :

ـ ماریوس ؟ ماریوس کجاست ؟ چرا خودش را نشان نمیدهد؟ « نگهبان» تقریبا از جا جهید و به سورتم خیره شد:

ـ بهترست که ماجرا را همین الان برایتان بگویم، بلی همین الان بخاطر او اندوهگین هستم.

ـ خوب ، خوب، کجاست؟

ـ در اصطبل است ، آقا ، منتظر فرصت بودم کمیاورمش !

ـ خوب، چه کرده است؟

نگهبان مردد بود . صدایش عوض شده بودو میلرزید. برچهره‌اش نگهان چین‌های عمیق ، چین های بیری‌نقش بسته بود. آنوقت باصدای آهسته‌ای شروع کرد:

ـ امسال زمستان متوجه‌شده‌بودم که‌از مزرعه دزدی میشود ، ولی نمی توانستم دزد را به‌دام اندازم . شب ها مراقبت میکردم ، نتیجه‌یی بدست نمی آوردم و سخت ناراحت بودم. گوئی دزد از نقشه‌ها و بازرسی های من آگاه میشد!

تااینکه یک روز در جیب شلوار«ماریوس» چند سکه پیدا کردم‌فکرکردم پول را از کجاآورده بود؟ هشت روز مراقب بودم و بالاخره متوجه شدم پسرک، وقتی من به خانه می آیم بیرون‌می رود، آنوقت کمین کشیدم ولی به هیچ چیز«بو» نبرده‌بودم، تااینکه‌یکروز صبح،دنبالش رفتم. برای این کار خیلی خبره هستم، مچش را گرفتم. بلی «ماریوس» نوه من ، ازمزرعه شما که نگهبانش هستیم دزدی میکرد!

آنقدر کتکش زدم که نزدیک بود بمیرد و گفتم وقتی شما بیائید یکبار دیگر کتک خواهد خورد. آنوقت غصه ،لاغرم کرد. اگر شما جای من بودید، چه می کردید؟ او نه پدر دارد و نه مادر،تنها خویشاوند همخونش من هستم . من اورا نگهداشته‌ام و نمی توانم بیرونش کنم ولی به‌او گفتم که اگر کارش رانکرار کند همه چیز تمام میشود و دیگر اثری از ترحم‌نمی ماند ، کار خوبی کرده‌ام آقا؟

ـ کارخوبی کردید « کاوالیه» ؟ شما آدم شرافتمندی هستید.

ـ بسیار خوب ، میروم که تنبیش کنم!

میدانستم که نمیتوان پیر مرد را از انجام نقشه‌هایش‌بازداشت . پس گذاشتم که به‌میل خودش رفتار کند. پسرک را پیدا کرد ودر حالی که گوشش را گرفته بود به خانه آورد.

باقیافه جدی یک قاضی ، روی صندلی نشسته بودم.

بنظرم آمد که ماریوس بزرگتر شده وباآن حالت بدخواه و موذیانه‌اش قیافه زشت تری پیدا کرده است.

عمویش اورا بطرف من راند و بالحنی جدی گفت:

ـ ازمالک معذرت بخواه!

پسرک یک کلمه هم حرف نزد!

ژاندارم زیر بغلش راگرفت ، بلندش کرد و با چنان‌شدتی به‌کتک زدنش پرداخت که مجبور شدم برای آرام کردنش بلند شوم .

پسرک فریاد می کشید .

ـببخشید ،ببخشید ،ببخشید ،قول میدهم!

«کاوالیه» او را روی زمین گذاشت وروی شانه‌هایش را فشار آورد تا زانو بزند .

ـبخشایش بخواه !

بعد از زمین بلندکرد و بایك سیلی بیرونش کرد .

پسرك فرار کرد و تمام شب ،او را ندیدیم، ولی «کاوالیه» سخت اندوهگین بود .

ـموجود بد طینتی است .

ودر مدت صرف شام میگفت :

ـاین برای من یک مصیبت است ،نمیدانید چه زجری میکشم !

سعی میکردم تسلایش دهم ولی بیهوده بود.

زود خوابیدم نابتوانم صبح زود آماده شکار باشم. موقعیکه شمع را خاموش میکردم، سگم کف اتاق و در کنار تختخوابم خوابیده بود.

نیمه‌های شب با صدای عوعوی خشماگین‌سگ، از خواب بیدار شدم و خیلی زود دریافتم‌که اتاقم پراز دود است . شمع بدست بطرف در رفتم و آنرا گشودم ، موجی از شعله به درون آمد. خانه میسوخت! در ضخیم چوب بلوط را بستم وبا ملافه ها، یک طناب درست کردم ابتدا

سگم را پائین فرستادم بعدلباسم‌واوکیفو تفنگم را بیرون انداختم و سرآخر، خود را نجات دادم.

بباغ که رسیدم فریاد کشیدیم :

«کاوالیه ، کاوالیه، کاوالیه!

ولی او بیدار نمی شد ، چون مثل همه‌ژاندارم های پیر خوابش سنگین بود

خوب میدیدم طبقه هم کف به یک کوره تبدیل شده و برای آنکه آتش ، خوب بگیرد ، تمام آن‌قسمت را از کاه انباشته‌اند. فریاد زدم:

ـ کاوالیه !

این فکر به سرم زد که ممکن است در اثر دود، خفه شده باشد ، دو گلوله بطرف پنجره‌اتاقش شلیک کردم، شیشه‌ها خورد شدند و فرو ریختند ، پیر مرد بیدار شد ووحشت زده به کنار پنجره آمد، بازفریاد زدم:

ـ خانه‌تان میسوزد ، از پنجره بیرون بپرید ، زود، زود!

شعله ها، سر بدیوار می سائیدند و نزدیکبود به پیرمرد برسند واورا اسیر کنند . جهید و مثل یک گربه پیش پای من‌افتاد!

درست بموقع بود، چون لحظه‌یی بعد ، طاق فروریخت و ستونی از دود و آتش سر به آسمان برداشت !

«کاوالیه» وحشت زده پوسید:

ـچطور این اتفاق افتاد؟

ـآشپزخانه را آتش زده‌اند!

ـ چه کسی خانه را آتش زده است؟

ومن که ناگهان حدس زده بودم ، جوابدادم:

ـ «ماریوس»!

پیرمرد فهمید :

ـ اوه ، یاحضرت مسیح ! بهمین خاطر برنگشته بود؟!

یک فکر وحشتناک ازمغزم گذشت و فریاد زدم:

ـ سلست ؟ سلست ؟!

نگهبان جوابی نداد، خانه در برابر چشمها فرو ریخت و به شکل تودیی از آتش ودود درآمد که بیرزن در دل آن به یک تک ذغال تبدیل شده بود !

ماحتی صدای یک فریاد هم نشنیده بودیم، ولی وقتی آتش به انبار مجاور خانه رسید به فکر سگم افتادم و « کاوالیه» شتابان رفت که نجاتش بدهد.

هنوز در را کاملا باز نکرده بود که بدن نرم و چالاکی از میان‌پاهایش گذشت و اورا بازمین انداخت، «ماریوس»بود که باتمام‌نیرو می‌گریخت!

«کاوالیه» ظرف یک لحظه برخاست .خواست دنبالش برود ولی متوجه شد که به گرد پایش‌هم نمی رسد ،آنوقت در حالیکه خشمی مقاومت‌ناپذیر دیوانه‌اش کرده بود ،با حرکتی غیر ارادی که‌نمی توان پیش بینی کرد یا مانعش شد ،تفنگ مرا گرفت و شلیک کرد .

گلوله به پشت فراری خورد و اورا غرق‌در خون بر زمین انداخت «ماریوس» با انگشتها و زانوهایش زمین را خراش میداد .گوئی میخواست باز هم بگریزد .

از جا جهیدم ،پسرک هنوز نفس میکشید اما قبل‌از اینکه آتش خاموش شود بدون اینکه یک کلمه حرف بزند ، جان سپرد .

«کاوالیه»با لباس خواب بیحرکت وبهت‌زده نزدیک ما ایستاده بود .

مردم دهکده رسیدند ونگهبان مزرعه مرا که شبیه دیوانه‌ها شده بود بردند.من‌به عنوان شاهد در محاکمه شرکت جستم و واقعه را همانطور که اتفاق افتاده بود نقل کردم ..

«کاوالیه» بهتر شد ولی‌همان روزدهکده را ترک کرد و نا دید شد !

من او را دیگر ندیدم .

ـخوب، آقایان این داستان شکار من بود !

استخدام

بانك ملی ایران‌دو نفرلیسانس یا فوق‌لیسانس اقتصاد را که تسلط کامل به‌زبان‌انگلیسی‌وحداقل دو سال سابقه بررسی و تحقیق در اموراقتصادی داشته باشند ، استخدام مینماید.واجدین‌شرایط در ساعات اداری به آدرس خیابان تخت‌جمشید ـ چهار راه فرصت اداره بررسیها و روابط عمومی و تبلیغات بانك ملی ایران مراجعه نمایند .

۱ـ۲ بانك ملی ایران

آگهی دعوت بستانکاران

در تعقیب آگهی انحلال شرکت نوولو بامسئولیت محدود از کلیه بستانکاران و اشخاصی که ادعائی‌علیه شرکت دارند ، دعوت میشود که مدارک ادعای خود را طبق مفاد ماده ۲۲۵ قانون تجارت ظرف یک سال از تاریخ انتشار نوبت اول این آگهی به نشانی تهران ـ خیابان آبان ـ شماره ۲۱ اعلام نمایند. پس از انقضای مدت مزبور هیچگونه‌ادعائی‌علیه شرکت پذیرفته‌نخواهد شد .

مدیر تصفیه شرکت نوولو با مسئولیت محدود (در حال تصفیه)

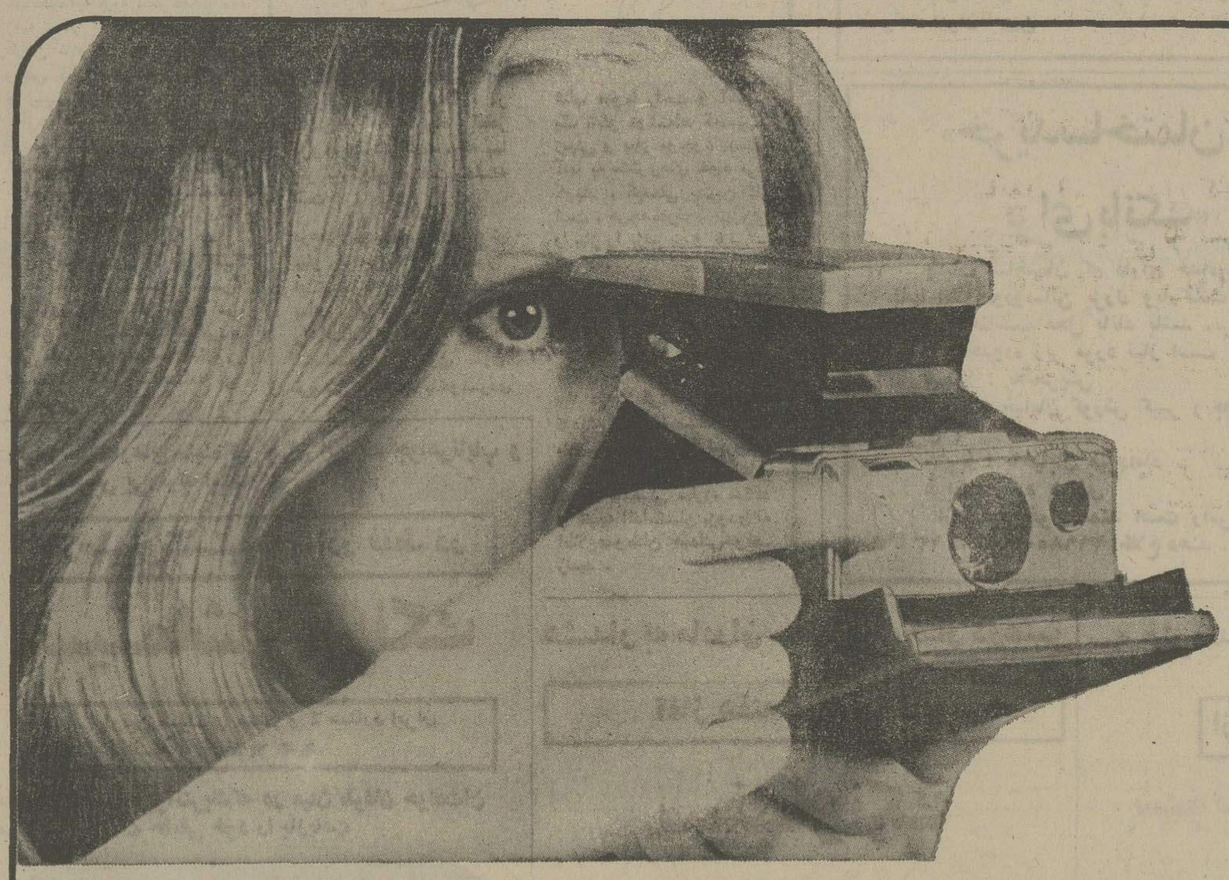

یک شاهکار جدید از پولاروید

پولاروید رنگی SX.70

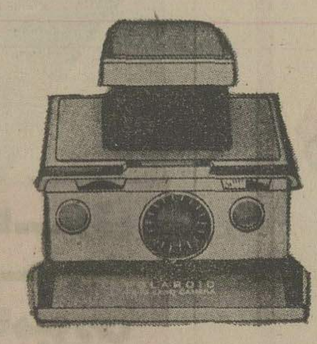

زمانی اختراع تلویزیون ، راه زندگی انسان رادگرگون ساخت وامروز اختراع جدید پولاروید، دوربین «اس ایکس ۷۰» همه چیز را درباره عکاسی عوض میکند.

دوربین جدید «اس ایکس ۷۰» پولاروید، در زمانی کمتر از دو ثانیه پس از اینکه دکمه قرمز را فشار میدهید ، عکس را بشما تحویل میدهد. عکسی که هیچ پوشش جداشدنی و دور انداختنی ندارد. تصویر در مقابل چشمان شما جان میگیرد و ظرف چند لحظه تصویری بواقعیت و زیبائی زندگی پیش روی شما ظاهر میگردد.

دوربین جدید (اس ایکس ۷۰) محصولی از پولاروید

"POLAROID" AND "SX 70" IS THE TRADE MARK OF POLAROID CORPORATION, CAMBRIDGE, MASS. U.S.A.

هزار ساحل آفتابی در اروپا در انتظار شما کدامیك مناسب شماست؟

ازآژانس مسافرتی خود بپرسید.

آژانس مسافرتی کارشناس امور مسافرت و تنظیم گردشهای تفریحی ایست و راهنمائیهای رایگان او می‌تواند، در وقت وپول شما صرفه جوئی کند .

آژانس مسافرتی برای شما بلیط هواپیما، ترن‌وحتی کشتی‌هم رزرو مینماید.

درمورد تهیه جا درهتل ودرانتخاب هتلی که مناسب بااحتیاجات وبودجه‌تان باشد به شما کمك مینماید .

اگر اتومبیلی بخواهید که درفرودگاه منتظر شما باشد ویابرای شمادرتورها وتأترها ورستورانها تهیه جانماید ترتیب آنرا خواهد داد. بنابراین هروقت درآینده سفر میکنید بگذارید در برنامه ریزی آن یك آژانس مسافرتی به شما کمك کند وپس ازآن تنها کار شما اینستکه از سفرتان لذت ببرید.

پان‌آمریکن این آگهی را برای خدمت به مسافرت بهتر منتشر میسازد .

در پایتخت، تهرانی‌ها در اقلیت هستند!

۹۰ درصد از رجال وشخصیت‌های مهم مملکتی ساکن تهران را شهرستانیها تشکیل میدهند

★ شهرستانیها ، در تهران ، تقریبا همه‌کارها ومخصوصا مشاغل آزاد را قبضه کرده‌اند واز آن‌جمله، مغازه‌های خواربارفروشی درحقیقت «مینی‌سوپرمارکت‌ها» درید قدرت آذربایجانی‌هاست !

بیش ازنیمی ازساکنان تهران، تهرانی نیستند زیرا در حال‌حاضر بیش از دو میلیون شهرستانی ، در تهران جا خوش کرده‌اند واین رقم، بیشتر ساکنان تهران را تشکیل میدهد .

مهم اینکه روز بروز بر تعداد شهرستانیهائی که ساکن تهران هستند افزوده میشودو مثل اینکه یك نیروی مغناطیسی شگفت ـ انگیز جذب کننده شهرستانیها به تهران بزرك است .

آذربایجانی ها و سپس گیلانی ها در میان شهرستانیهای ساکن تهران از لحاظ تعداد حائزاکثریت هستند و بدرستی نمیتوان آماری از تعداد همه‌شهرستانیهای ساکن تهران و اینکه که اهل کجا هستند در تهران به چه کاری اشتغال دارند بدست داد . اما نکته‌یی که بدقت میتوان روی‌آن حساب کرد اینست که حداقل‌نود درصد از رجال ، وزراءو شخصیت های مملکتی شهرستانی هستند و بقول ظریفی «تورم» شخصیت ـ های مهم شهرستانی در تهران باعث وجود اینهمه شهرستانی در تهران شده است !

درمیان گروههای مختلف شهرستانیهای ساکن تهران ،اهالی آذربایجان بخصوص تبریزی‌ها در تهران شغل تجارت ، خواربار فروشی ولبنیات‌فروشی‌رابرگزیده‌اند واین گروه اغلب مغازه‌های‌سه‌نبش ودونبش تهران را در اختیار دارند .

بعدازتبریزی‌ها اهالی اردبیل بیشتر از سایر شهرستانیها در تهران نفوذ کرده‌اند وگروهی از آنان مانند تبریزی‌ها به‌خواربار فروشی و نانپزی اشتغال دارند. استادبنای‌های تهران، غالبا قمی‌ها ودماوندی‌هاهستند ودرمیان قمی‌های ساکن تهران شاطرهای زبردستی‌نیز دیده‌میشود ، دامغانی ها و شاهرودیها درتهران بیشتر شغل حمامداری را برگزیده‌اند و درحال حاضر بیشتر حمامهای تهران را اهالی این دو شهراداره میکنند . البته جمعی ازکارگران سلمانی‌ها و حمام‌ها نیز ازاهالی مازندران هستند .

رفوکاران ، بنگاه‌داران،فرش‌ـ فروش‌ها وواسطه های بازاربیشتر از اراك به تهران آمده‌اند و گردانندگان اصلی مشاغل یاد شده‌اند . جالب است اگر بدانیم شیرازیها در میان شهرستانیهای ساکن تهران از اقلیت کوچکی برخوردارند و عده‌یی ازشیرازیهای ساکن تهران ماهرترین بندکش‌های ساختمانهای آجری هستند .

اصفهانیهادرتهران همه‌کاره‌اند! کارخانه‌داری ، تجارت ، فرش ـ فروشی ، نقره‌فروشی و کارهای دولتی مشاغل آنهارا تشکیل‌میدهد. والبته گروهی از آنها نیزکاسبکار های زبروزرنگی هستند .

قضات واستادان تهران بیشتر گیلانی هستند . همچنین دوسوم ماهی‌فروشها ومرغ‌فروشهای تهران گیلانی هستند . علاوه‌برمردم خراسان که مانند شیرازیهادرمیان شهرستانیهای ساکن‌تهران درا قلیت هستند سیستانی‌ها ، کردها و ترکمن‌ها را میتوان از ساکنان‌نادر تهران خواند .

اما تهرانیهای اصیل که نسل اندرنسل در این شهر ساکن‌بوده وهستند،تافته جدا بافته‌اند. محل زندگی تهرانیهای قدیم که به خانه‌های آباء و اجدادی خود تعصب دارند ، حوالی بازار عباس‌آباد و بازار آهنگرها ، کوچه پس‌کوچه های محله عربیها وحدود خیابان ری و آبشار و بازارچه نایب‌السلطنه است . تهرانی‌ها، به مشاغل آزاد کمتر می‌پردازند و بیشتر آنها ، در ادارات دولتی مشغول کار هستند.

دیگر از اینجا صدای نقاره بگوش نمیرسد . ازاین غرفه ها هرروز چندین بار صدای نقاره برمیخاست و مردم‌تهران از رویداد های شهر خود باخبر میشدند.

ساختمان بلندبالای «سردر باغ ملی» تهران در میان انبوه ساختمان های مدرن که در چهار سوی آن بناشده در خیابان سپه فعلی خودنمائی میکند. کاشی‌کاری های ظریف و ستون های آجری ودرهای آهنی بزرگ این ساختمان نمایانگر ذوق وسلیقه معماران و صنعتگران یک دوره از تاریخ کشور ما است .

ساختمان سردر باغ ملی‌در حقیقت بازمانده یکی از چندین دروازه تهران است که در ابتدای خیابان سپه تهران‌سر‌ـ برافراشته است .

خیابان سپه‌در دوره‌قاجاریه به‌خیابان مریضخانه موسوم بود ، زیرا که اولین‌بیمارستان دولتی زمان ناصرالدین شاه‌در این خیابان تاسیس شد ،میرزا رضای‌کرمانی ضاربناصرالدین شاه دربرابر این دروازه بدار زده شد و همین امر شهرت سردر باغ ملی را دو چندان کرد .

خیابان سپه که‌بنای سردر باغ ملی رادر آغوش دارد خود یادآور بسیاری‌ازخاطره های فراموش نشدنی تهرانی‌ـ هاست، از جمله نخستین هواپیمائی که به ایران آمد به علت نبودن فرودگاه درخیابان سپه فرود آمد و معلوم است که‌درآنزمان‌تهرانی‌های هواپیما ندیده چه غوغائی بپا کردند !

در قدیم ، میدان مشق‌تهران که در همین محل قرار داشت، یک مرکز بزرگ نظامی بود و سردر باغ ملی درمیان مردم‌از ارج‌و قرب خاصی برخوردار بود. بهمین جهت از فراز این سردر اذان گفته میشد و نقاره چی‌ها «نقاره» مینواختند. دریاغ ملی شب ها موزیکمی‌ـ نواختند و برای اولین‌بار سیرک بازی‌دراین میدان‌برگزار شد. باغ‌ملی‌درحقیقت تفریحگاه تهرانی‌ها و اهالی ولایات‌بود که از شهر ها و روستا هابه تهران می‌آمدند.

سردر باغ ملی، گذرگاه هزاران خاطره

● این سردر باغ ملی‌است: بازمانده یکی ازچندین دروازه تهران که هزاران خاطره از زیر رواق آن گذرکرده است..

آگهی مناقصه

سازمان تامین اجتماعی ۵۸قلم‌لوازم و نوشت‌افزار و انواع کاغذ و مقوای مورد نیاز خود را از طریق مناقصه خریداری مینماید .

طالبین شرکت در مناقصه میتوانند برای کسب اطلاعات بیشتر و دریافت برگ مشخصات و شرایط شرکت در مناقصه و نمونه‌قرارداد همه روزه درساعات اداری لغایت دهم دیماه سال جاری باطاق ۵۱۸ کاخ مرکزی سازمان واقع‌در خیابان آیزنهاور مراجعه‌نمایند.

سازمان تامین اجتماعی

م‌الف ۱۹۶۲۵

چرا مسلمانی را ازدقیقی دریغ کرده‌اید؟

بقیه ازصفحه ۳۳

نگرتانداری وراراسنگوی
که این رانبینم‌همی آبروی
بجززرق چیزی ندارد به‌مشت
بس‌است‌اینکه گویدمنم زردهشت
نگونش همی زنده برداركن
نگویش ازآن‌نیز باکس سخن

از این جمله معلوم‌میشود که دقیقی‌نسبت به‌زردشت وکیش زردشتی علاقه خاصی نداشته وگرنه چگونه دلش رضایت میداده که اززبان ارجاسب اورا «دیو» و«مردمغریب» و «بددین»و «پیرجادو» و «فریبنده» و«اهریمن» و «کاراورا» «زرق» و«رفت» بخواند وچنین سخن راسخت‌و تلخ آورد که :

بجززرق چیزی ندارد به مشت
بس‌است آنکه گویدمنزردهشت

اما درباره قطعه شعر منسوب به دقیقی‌که میگوید :

دقیقی چارخصلت برگزیدست
به‌گیتی ازهمه‌خوبی وزشتی
لب باقوت‌رنگ وناله‌چنگ
می‌خون‌رنگ‌وکیش زردهشتی

مناسبت کلمه کیش‌زردشتی بالب سرخ‌ونعمه جنگ ومی سرخ نمیتواند موهم این معنی باشد که منظور دین اوباشد زیرا درابنجا سخن ازاین است که‌شاعرازهمه خوبیهاوبدیهای دنیا این‌چهار رابرگزیده نه این وآیا دراین میان کدام راخوب وکدام رازشت میدانست معلوم نیست در اینجا تصورپراکندگی درمفهوم کلی اجزاء شعراحساس میگردد چه لب قرمز ومی سرخ وآهنگ چنگ‌که منافاتی بادین‌زردشتی نداشته وهرزردشتی ازآنها روگردان نبوده است که تذکار وجمع آنهاباکیش زردشتی دریکجا لازم باشد .

تصورمیکنم منظور دقیقی از ذکرکیش‌زردشتی دراین موردآنهم درکنار ذکر مجالس باده‌وساده‌و سازوآواز نظیر منظوربشاربن‌برد طخارستانی شاعر ایرانی عربی گوباشد که وقتی دختران‌شوخ وشنگ بصره دورسخنور نابینارا گرفتند و باو مهربانی میکردندومیگفتند (ابونا) پدرما او پاسخ میگفت : ولکن‌علی‌دین‌کسری‌یعنی پدرشما هستم ، اما به‌کیش کسری که همان کیش زردشتی باشدو دراین معنی تعریضی به مواردروا ونارو ادر خوی زناشوئی بانزدیکان برمبنای آن کیش دارد .

اما باعث کشته شدن دقیقی بدست‌غلام‌ترکش رافردوسی باکمال ادب دراین چندبیت ازشاهنامه بیان‌میکند وراهی به احتمالات دورازقبول ذهن نمیدهد که :

جوانیش راخوی بدیار بود
همه‌ساله تابدبه‌بیکار بود
بروتاختن‌کرد ناگاه مرگ
نهادش به‌سربریکی تیرمترک
بدان‌خوی بدجان شیرین بداد
نبود ازجهان دلش یک روزشاد
یکایک ازاوبخت‌برگشته شد
بدست یکی‌بنده برکشته شد

اینکه فردوسی‌دربیت :

الهی‌عفوکن گناه‌ورا
بیفزای درحشرجاه ورا !

ازخدامیخواهد که گناه دقیقی رابخشد و درروزقیامت برمقام اوبیفزاید خود بهترین‌قرینه است که اورامسلمان گناهکار میدانسته که‌گناهش درخورعفو بوده نه‌نامسلمانی که حساب روز رستاخیز او ازحساب مسلمانان جداافتاده باشد.

پس‌کشته شدنش‌بنابه‌شهادت فردوسی بواسطه خوی زشتی بوده که درنهاد خود ازبابت کردار ورفتارداشت وسرانجام جان خود را دراین‌راه باخت‌وربطی‌به‌تعصب‌دین ومذهب نداشته تابتوان از اوپس‌ازهزار سال شهیدی تازه درست کرد.

اطلاعات

روزنامه ایرانیان مقیم خارج از کشور

حاوی آخرین اخبار ورویداد های ایران وگزارشها ومقالات اجتماعی هفته‌ای سه‌بار در سراسر دنیا دردسترس مشترکین گذارده میشود

تلفن آبونمان ۳۱۱۰۷۱ ـ ۳۱۱۰۸۱

موقعیت ممتاز برای جوانان دیپلمه در خدمت نیروی هوائی شاهنشاهی

آموزشگاه همافری نیروی هوائی شاهنشاهی از بین دیپلمه های ریاضی، طبیعی‌ودیپلم‌هنرستان(برق‌والکترونیك ـ صنایع فلزی ـ مکانیك ماشین‌های کشاورزی ـ ماشین‌افزار ـ اتومکانیك ـ تهویه وتبرید). که حداکثر سن‌آنها۲۴ سال(برای‌کسانیکه‌خدمت‌زیرپرچم‌انجام داده‌اند۲۵سال‌تمام)باشندودارای‌سلامت جسمانی کامل بوده و از عهده آزمایش‌استعداد مربوطه برآیند برای دوره‌دو ساله این آموزشگاه هنرجو میپذیرد.

حقوق‌ومزایا:

هنرجویان در مدت تحصیل‌در ایران شبانه روزی بوده و هزینه آنان بعهده نیروی‌هوائی میباشد و ماهیانه در سال یکم ۱۰۵۰۰ ریال ودرسال‌دوم۱۱۷۵۰ریال‌دریافت خواهند کرد . هنرجویان پس از طی دوره تحصیل به درجه همافر سومی مفتخر واولین حقوق ومزایای آنان ۳۸۰۳۰ ریال وپس ازسه‌ماه۴۰۵۳۰ ریال و درصورتیکه درخارج ازمرکزخدمت‌نمایندحقوق آنان تا مبلغ ۵۴۸۱۰ ریال خواهد رسید ضمنا بنابه‌مقتضیات خدمتی‌ازمزایای ادامه یاتکمیل تحصیلات‌فنی‌وهمچنین طی دوره های دانشگاهی (اعم از خارج یاداخل کشور) نیز بهره مند خواهند بود .

پاداش سالیانه ، پس‌انداز تامین‌آتیه که در مدت سی سال خدمت بالغ بر ۲۷۶۰۰۰۰ ریال میگردد ، استفاده ازخانه های سازمانی و درمان رایگان ، خرید از فروشگاه های ارتشی باتخفیف قابل ملاحظه نیز قسمتی‌ازمزایای‌خدمتی آنان میباشد .

داوطلبان برای استفاده از موقعیت و ثبتنام همه روزه باستثنای پنجشنبه‌ها و تعطیلات رسمی بادردست داشتن مدارک‌تحصیلی و فتوکپی آنها و عین شناسنامه از ساعت ۷ صبح تا دو بعد از ظهر در تهران‌بفرماندهی آموزشهای هوائی خیابان‌دماوند (تهران‌نو) ایستگاه فرودگاه ودر شهرستانهابپایگاهها وایستگاههای هوائی یامراکزکاریابی وزارت کار وامور اجتماعی مراجعه نمایند .

م‌الف ۱۴۲۴۹

نیروی هوائی شاهنشاهی

دانشکده خلبانی نیروی هوائی شاهنشاهی باحقوق ومزایای قابل توجه دانشجومیپذیرد

دانشکده افسری خلبانی نیروی هوائی شاهنشاهی از بین دیپلمه های ریاضی ، طبیعی و ادبی و دیپلم هنرستان (در رشته های برق والکترونیك ـ صنایع فلزی ـ ماشین افزار ـ اتو مکانیك) که حد اکثر سن آنها۲۴سال (برای کسانیکه خدمت زیر پرچم‌را انجام داده‌اند۲۶سال تمام) باشندودارای‌سلامت جسمانی کامل بوده و از عهده آزمایش استعداد مربوطه برآیندبرای طی دوره دراین دانشکده که‌مدت آن حداقل ۲ سال است دانشجو میپذیرد

حقوق‌ومزایا:

دانشجویان در مدت تحصیل‌در ایران شبانه روزی بوده وهزینه آنان با نیروی‌هوائی‌است وماهیانه سال‌یکم پس از شروع پرواز ۱۷۹۵۰ریال‌سال‌دوم ۱۸۹۵۰ ریال‌وسال سوم ۱۹۹۵۰ ریال دریافت‌خواهند داشت و درمدت تحصیل در خارج از کشورعلاوه بر مبالغ فوق از فوق العاده‌ماموریت‌خارج‌استفاده‌خواهند کرد .

دانشجویان پس ازطی دوره‌تحصیل بدرجه ستوان دومی خلبان مفتخرمی‌شوندواولین‌حقوق ومزایای آنان ۶۱۲۲۰ ریال و درصورتیکه درخارج‌ازمرکز خدمت‌نمایند ماهیانه ۷۸۴۴۰ ریال خواهند بود .

افسران از مزایائی نظیرطی‌دوره‌های تخصصی خارج از کشور،پاداش‌سالیانه پس‌انداز تامین آتیه که‌در مدت سی‌سال خدمت بالغ بر ۳۸۷۰۰۰۰ ریال میگردد. بهره‌مندمیگردند،خانه‌های سازمانی و درمان رایگان واستفاده از فروشگاه‌های ارتشی‌باتخفیف قابل ملاحظه نیزقسمتی از مزایای خدمتی آنان خواهد بود.

داوطلبان برای استفاده از موقعیت و ثبتنام همه‌روزباستثنای پنجشنبه‌ها وتعطیلات رسمی بادر دست داشتن مدارک تحصیلی و فتوکپی ان وعین شناسنامه از ساعت ۷ صبح تا دو بعد از ظهر در تهران به فرماندهی آموزش‌های هوائی خیابان دماوند (تهران‌نو) ایستگاه فرودگاه ودر شهرستانها به پایگاه‌ها وایستگاه‌های هوائی یامراکز کاریابی وزارت کار وامور اجتماعی مراجعه نمایند

نیروی هوائی شاهنشاهی

پذیرش داوطلب دیپلمه برای شغل افسری ناوبری

آموزشگاه افسری ناوبری نیروی هوائی شاهنشاهی‌از دیپلمه های ریاضی ، طبیعی‌ودیپلم هنرستان (در رشته های برق و الکترونیك ـ اتومکانیك ـ صنایع‌فلزی ـ ماشین افزار) که حداکثر سن آنها ۲۴ سال (برای کسانی که خدمت زیرپرچم را انجام داده‌اند ۲۵ سال تمام) باشند و دارای‌سلامت جسمانی کامل بوده‌و ازعهده آزمایش‌استعداد مربوطه برآیند. برای‌دوره ۱۸ ماهه این آموزشگاه دانشجومی‌پذیرد .

حقوق‌ومزایا:

دانشجویان در مدت تحصیل‌در ایران شبانه روزی بوده و هزینه آنان بعهده نیروی‌هوائی می باشد و ماهیانه پس از پرواز ۱۶۹۵۰ ریال‌دریافت خواهند کرد ، دانشجویان پس از طی‌دوره‌تحصیل بدرجه ستوان‌سومی مفتخر و اولین حقوق انان ۳۵۰۳۰ ریال و در صورتی که در خارج از مرکز خدمت‌نمایند مبلغ ۴۹۳۱۰ ریال خواهد بود .

افسران از مزایائی نظیرطی‌دوره‌های تخصصی خارج از کشور،پاداش‌سالیانه پس‌انداز تامین آتیه که‌در مدت سی‌سال خدمت بالغ بر۳۶۲۰۰۰۰ ریال میگردد، بهره مند میگردند خانه‌های سازمانی و درمان رایگان واستفاده از فروشگاه‌های ارتشی‌باتخفیف قابل ملاحظه نیزقسمتی از مزایای خدمتی آنان خواهد بود.

داوطلبان برای استفاده از موقعیت و ثبتنام همه‌روزباستثنای پنجشنبه‌ها وتعطیلات رسمی با دردست داشتن مدارک تحصیلی و فتوکپی ان‌وعین شناسنامه از ساعت ۷ صبح تا دو بعد از ظهر در تهران به فرماندهی آموزش‌های هوائی خیابان دماوند (تهران‌نو) ایستگاه فرودگاه ودر شهرستانها به پایگاه‌ها وایستگاه‌های هوائی یامراکز کاریابی وزارت کار وامور اجتماعی مراجعه نمایند .

نیروی هوائی شاهنشاهی

م‌الف ۶۶۰۹

مجله دنیای ورزش شنبه‌هامنتشر میشود

کَهَر کمتر از کبود نیست

توهم کمتر نه‌ای از ان ربودا
کهر کمتر نباشد از کبودا
«ایرج میرزا»

دو نفر از خوانین لهستان که در همسایگی یکدیگر ملک و آبی داشتند، اغلب از زرنگی و تیز هوشی ناظران خود بحث میکردند. کار این گفت‌وگو عاقبت به شرط بندی کشید و دو مالک قرار گذاشتند هر زمان که یکی از ناظرها توانست سر دیگری کلاه بگذارد و در مسابقه زرنگی برنده‌شود، ارباب او بطریق اولی شرط را ببرد. مالک مزرعه سمت راست اسبی بد قلق در طویله داشت که نه بار میبرد و نه سواری میداد وجزخوردن وخوابیدن هنری نداشت. ناظر این مزرعه تصمیم گرفت اسب بی‌خاصیت را به ناظر مزرعه سمت چپ بفروشد. مدتی تمهید مقدمه کرد و زیر پای حریف نشست تا او را خام کرد و اسب را به وی فروخت. وقتی ارباب اسب همسایه را در خانه خود دید و شنید که ناظرش اسب را خریده استدست برسر کوفت و گفت: این اسب به مفت نمی‌ارزد و حالا هم تو در معامله مغبون‌شده‌ای، هم من شرط راباختم‌ام. ناظر گفت: اشتباه میکنید زیرا پولی که من به بهای این اسب دادم‌ام تقلبی است و یک‌شاهی نمی‌ارزد!

مناسباتی که بعضی از کسبه باعدمی از ماموربن مبارزه باگرانفروشی‌دارند، عینا از همین قرار است. وقتی برنامه مبارزه باگرانفروشی بموقع اجرادرآمد آن طبقه از اصناف و فروشندگان که اهل منطق بودند بنحوی خودشان را با مقررات تطبیق دادند و صادقانه از دور مسابقه گرانفروشی خارج شدند. این راه و روش را اگرسایر کسبه نیز به‌کار می‌بستند حاجتی به تشدید اقدامات و تصمیمات دولت پیدا نمیشد. بفرض هم اگر نرخگذاری دولت درموواردی غیر منصفانه بود، از راه تبادل نظر و ارائه دلیل و مدرک حل میشد. اما آن جماعتی که هرجا با قانون روبرو میشوند فورا راه فرار از قانون را جست و جو میکنند و بخاطر دستمالی قیصریه راآتش میزنند. با خودخواهی و لجبازی و بدرکابی باعث شدند مساله مبارزه با گرانفروشی صورت یک مصافرا پیدا کند وسپاهی از بازرسان تشکیل شود و دادگاه‌های مبارزه با گرانفروشی، پایه کار خود را بر شدت عمل قرار دهند و حتی‌حق دفاع برای متهمین به گرانفروشی قائل نشوند یا بقول آن روباه، اول بکنند بعد بشمارند.

چو از تومی یکی بیدانشی کرد
نه که را منزلت ماند نه مه را

چندی پیش کسی برای من نوشته‌بود در رستورانی با چند نفر از رفقا شام میخوردیم، رستوران شلوغ بود و پیشخدمت‌ها به مشتریها نمی‌رسیدند. اما در آن هنگامه، یکی از میزها وضع استثنائی داشت. سفارشات آن میز بسرعت و خارج از نوبت انجام میشد، پیشخدمتها علی‌رغم آنهمه گرفتاری پروانه‌وار دور آن میز میچرخیدند و خوش خدمتی میکردند. این خاصه خرجی آنقدر آشکار و زننده بود که عاقبت یکی از دوستان‌ما طاقت نیاورد و صدای اعتراضش بلند شد. اما بلافاصله مدیر رستوران خودش را انداخت وسط و پیش ما ریش گرو گذاشت که محظور او را دریابیم و برایش دردسر درست نکنیم. حال و حکایت پرسیدیم. معلوم شد آن میز متعلق به یکی از بازرسان مبارزه با گرانفروشی است و با استفاده ازین عنوان سور میچراند، چنان که دست آخر هم بی‌آنکه دست در جیب کند برخاست و مثل فاتح «وردن» متفرعانه باتفاق دوستانش رستوران را ترک گفت.

هفته گذشته نیز، قضیه مشابهی را از زبان دوستی شنیدم. او که‌صاحب فروشگاهی است میگفت: دو نفربعنوان بازرس مبارزه با گرانفروشی به سر وقت ما آمدند. مدتی در فروشگاه‌گشتند و نرخها را کنترل کردند، اما ظاهرا چیزی که جای ایراد گرفتن داشته‌باشد نیافتند. بعد، دفتر و دستک از ما خواستند. آن را هم به اختیارشان گذاشتیم و آنقدر اوراق و اسناد را زیر ورو کردند تا یک بهانه‌ئی گیر آوردند و به استناد آن اخطار کردند که ساعت ۸ صبح فردا صاحب‌فروشگاه یا نماینده او باید در فلان دادگاه‌حاضر شوند. کارکنان فروشگاه که میدیدند مورداتهام‌چیزی‌جزیک‌مستمسک‌بی‌اساس نیست برای آنکه بازرسان محترم را از خر شیطان‌پائین‌بیاورند، باب‌گفت‌وگوی دوستانه و من بمیرم و تو بمیری را گشودند. یکی از آندو خیلی سفت و سخت ایستاده و قیافه آدمهای کله شق و تانشو را بخود گرفته بود. اما دومی نرمتر حرف میزد و همو پس از مدتی بگو و بشنو اشاره کرد که صندوقدار ما ساعت هفت بعد از ظهر برود در یک محلی او را ببیند. صندوقدار هم خوشحال از اینکه راهی برای مصالحه پیدا شده است، بقصد رفع و رجوع قضیه، ساعت هفت به محل موعود میرود. آقایان بازرسان هزارتومان‌پول‌مطالبه‌میکنند. صندوقدار میگوید اینکه شوخی است، چون بفرض که تخلف ما محرز میبود و به دادگاه میرفتیم کمترازین جریمه‌میشدیم. بازرسیها رقمرا پائین وپائینتر می‌آورند تا به پانصد تومان‌میرسانند. صندوقدار میگوید من میتوانم صدوپنجاموحداکثر دویست تومان بدهم تا قال قضیه کنده شود. ولی آن دو نفر که ظاهرا نقشه دیگری داشته‌اند ناگهان به وی حمله میبرند و هفتصد تومان پولی را که همراه داشته است می‌ربایند و میزنند به چاک!

من گفتم: این دو نفر قطعا کلاهبردار بوده‌اند و بازرسی رابهانه کلاهبرداری قرار داده‌اند. تقصیر شماست که از ابتدا به آنها اجازه بازرسی دادید. صاحب فروشگاه گفت: آنها کارت‌چاپ شده خود را ارائه کردند و بعلاوه، کاغذ مارکدار همراه داشتند. گفتم: کارت و کاغذ را هرکسی میتواند جعل کند. گفت: بازرسان مبارزه باگران فروشی تعدادشان زیاد است و دائمابه بازرسی می‌آیند، ما از کجا بدانیم‌کدام کارتشان قلابی است، کدام واقعی؟ گفتم اگر حاضر میشدید به دادگاه‌بروید و بیگناهی خودتان را ثابت کنید مجال سوء استفاده برای بازرسان قلابی باقی نمیماند.

گفت: این حرف درست‌بوددرصورتی که دادگاه به حرف من گوش میداد، حال‌آنکه متهم‌شدن‌به گرانفروشی همان است و محکوم شدن وجریمه پرداختن همانا... انسان هرچقدر صبور و بردبار و منطقی باشد بازهم تحمل آن ندارد که بخاطر بهانه‌جوئی بی‌دلیل دو نفر جوان ناوارد چندهزار تومان‌جریمه بپردازد.

راستش را بخواهید من دیدم دراین مورد خاص، طرف گفت‌وگو هرچه میگوید منطقی است ولی بعلت آنکه نسبت به کار مبارزه با گرانفروشی اعتقاد اصولی دارم، دلم نمیخواست در بحثی که بهرحال مربوط به مبارزه با گرانفروشی میشد شکست بخورم. این بود که زدم به صحرای کربلا و گفتم این کفاره عمل خودتان است که میدهید. پرسید چطور؟ گفتم روز اول با زبان خوش گفتند این مسابقه بالا بردن نرخها بنفع هیچکس نیست. بالای غیرتتان بیائید و یک حساب و کتابی قائل شوید. اما آنکه نانوا بود از عرض و طول نان زد. آنکه‌نوشابه و کنسرو تولید میکرد برای بطریها و قوطی‌ها رژیم لاغری ترتیب داد. آنکه نفت میفروخت آب به نفت بست. آنکه رستوران داشت دور و بر بشقاب را خلوت کرد و از مخلفات غذا کاست، ضمنا بر بهای نان و پنیر و سبزی افزود.

دوست عزیز من، قبول کن پولی که اینچنین بدست می‌آید از گلوی‌صاحبش پائین نمیرود و اگر خرج حکیم و دوا نشود، به صندوق دادگاههای مبارزه با گران‌فروشی سرازیر میشود. گاهی هم بقول سرکار بازرس قلابی برای به جنگ آوردنش کیسه میدوزد ونقشه میکشد. یکی مالی دزدیده بود. پسرش را گفت بیا این مال به بازار ببر و بفروش و پولش را به خانه بیاور. پسر مال را برداشت و رفت، اما در نیمه‌راه بازار ازو دزدیدند. دست ازیا درازتر به خانه بازگشت. پدر گفت مال را چه کردی؟ گفت فروختم. گفت به چه قیمت؟ گفت به همان قیمت که تو خریده بودی!

هرکول ایرانی، لندن را تسخیر کرد!

بقیه ازصفحه ۹

متوسطه درس خواند و درهمین مدت نیزفقط ازدرس«ورزش» نمره عالی میگرفت! پس از ترک تحصیل، اشتیاق «عقاب» به زورخانه وبازی باسیل و کباده بیشتر شد. او در شانزده‌سالگی شانه به‌شانه پهلوانان نامدار شیراز به‌عملیات ورزش باستانی می‌پرداخت. یکروزدر مسابقه‌ئی که میان پهلوانان ورزش‌باستانی برگزار شد، او هزار بار در کف زورخانه شنا رفت و تعجب وحیرت پهلوانان باستانی کاررا برانگیخت.

خلیل عقاب، رستم شیراز

خلیل عقاب از خاطرات زمان کودکی وجوانی خود، با حرارت خاصی صحبت میکند:

«هژده ساله بودم که‌همراه یکی از دوستانم، از شیراز به آبادان رفتم و از آنجا راهی خرمشهر شدم. در خرمشهر صاحب یکی از زورخانه‌ها، خویش و قوم من از آب درآمد. او به‌من زیاد میدان داد وچندی بعد حتی اداره زورخانه‌اش رابمن واگذار کرد.»

عقاب ادامه میدهد:

«نمیدانم آب و هوای‌خرمشهر چه خاصیتی داشت که پس از مدت کوتاهی، اشتهایم رابه‌غذا تاحدسرسام‌آوری بالا برد. در خرمشهر، در نوزده سالگی، هروعده، چهار - پنج پرس چلوکباب میخوردم و ساعتی‌بعد بشدت احساس گرسنگی‌میکردم!»

«اشتهای خارق‌العاده، خیلی زودمراجاق‌وچله وتنومند کرد. در بیست سالگی یک غول بتمام معنی شده بودم. هرکس مرا میدید میگفت (تو رستم شیراز هستی!) مدتی بعد در سفری به زادگاهم شیراز، اولین نمایش عملیات محیرالعقول خود را برگزار کردم. در وسط چهار راه زند شیراز، پنج سنگ آسیا را برسینه‌ام قرار دادند و نفسم درنیامد! چندین زنجیر کلفت را ازهم پاره کردم وبعد، به‌پشت خوابیدم ویک کامیون پرازبار از روی بدنم عبور کرد و از همانجا شدم خلیل عقاب: رستم شیراز!».

عقاب ادامه میدهد:

«اولین نمایش کارهای‌شگفت‌انگیز من، ولوله‌ئی در شیراز بدنبال آورد ونامم را در همه جا برسرزبانها انداخت!

عقاب همچنین میگوید:

«مدتی در شیراز ماندم. آوازه‌ام سراسر فارس را پوشانده بود. مدتی بعد به خرمشهررفتم و بعد، مسافرت به شهرهای مختلف‌کشور را آغاز کردم و همه جا با تحسین‌و تعجب‌مردم روبروشدم. دیگر همه‌مردم‌ایران مرامیشناختند وبراساس همین معروفیت بود که تهیه کنندگان سینما بسراغم آمدند وپا ئ‌من به فیلمهای‌فارسی بازشد. رستم شیراز و یلدوران شده بود: هنربیشه فیلمهای فارسی!»

هرکول گریه میکند

در لندن، دسترسی به«خلیل عقاب» کار سادمیی نیست. خبرنگاران‌مطبوعات‌و فیلمبرداران «بی.بی.سی» برای یک مصاحبه چند دقیقه‌یی با عقاب، باید روزها وقت صرف کنند! از همسرش ـ که منشی مخصوص اوست ـ باید وقت بگیرند، زیرا سر «عقاب» آنقدر شلوغ است که دیگر فرصت مصاحبه‌های طولانی باخبرنگاران راندارد. دیگر احتیاجی هم به تبلیغات ندارد. امروز در لندن وشهر های دیگر انگلستان خیلی‌ها بانام، عکسها وپوسترهای عقاب به‌تبلیغ مغازه وکالاهای خود میپردازند.

پوسترهای رنگی و بزرگ «هرکول ایرانی» همه‌جای بریتانیا را پوشانده است حتی خیلی از انگلیسی‌ها، از راه فروش‌پوستر های‌خلیل‌عقاب‌به‌درآمددندان‌گیری رسیده‌اند، با اینحال عقاب‌وقتی فهمید من یک خبرنگار ایرانیم، و حاصل ملاقات من با او در ایران منتشر میشود و هموطنانش آنرا میخوانند، به همسر جوانش دستور داد خارج از نوبت بمن وقت دهد، آنهم نه چهارو پنج وشش دقیقه بلکه یکساعت‌ونیم تمام!

در این ملاقات، عقاب یک ساعت‌ونیم بامن حرف زد، از شیراز گفت، از تهران صحبت کرد، واز کودکی‌هایش وبرنامه هایی که برای آینده دارد.

درهمین گفت وگوی طولانی،عقاب از سینمای فارسی حرف زد ودر آخر، به گریه افتاد! من گریه خلیل عقاب، هرکول ایرانی را بچشم دیدم. قهرمان بلند بالا و تنومندی که شاید قویترین مرد دنیای امروز باشد، وقتی ازسراب فریبنده سینمای فارسی صحبت میکرد، مثل یک کودک به گریه افتاد:

«ـ بانزده سال در سینما فعالیت کردم، اما‌هیچ‌سینما تمام هستی‌ام را از من گرفت. مرا دربدر و آواره‌کرد، از شهرودیارم، ازوطن خودم که باندازه تمام دنیا دوستش دارم، مرا بیرون راند.»

«عقاب» باهمان‌لحن حزن‌آلود ادامه میدهد.

«سینمای فارسی، سراب گمراه کننده‌یی است. آدمی که دلش کف دستش باشد و باشیله‌و پیله وردی آشنا نباشد، کلاهش در سینمای ایران آنطرف معرکه است! چنین آدمی بیچاره‌میشود، مثل یک بچه‌ه ـ دوازده ساله گول میخورد و آخر، به خطی میرسد که من رسیده‌ام، خط سرگردانی.»

عقاب میافزاید:

«... سینما، مرا از ایران فراری داد. کاش قلبم‌ایم میشکست وپایم را به سینما نمی گذاشتم. وقتی همه هستی ودارایی وزندگیم را برای سینما هدر دادم، راهی دیار غربت شدم. اول از کشور های عربی آغاز کردم. درآنجا نمایشات قهرمانی دادم‌و اندکی پس‌انداز کردم، بعد به پاکستان‌و هندوستان رفتم وازآنجا پایم به ژاپن بازشد. چه رنجهاکشیدم، چه غصه‌ها خوردم ...»

خلیل عقاب درژاپن

وقتی عقاب درهندوستان، در میان مرتاضان و جوکیان هند، تعجب همگان را برانگیخت وگروه گروه مردم شبه قاره را بسوی معرکه گیری های خود کشید، نماینده تلویزیون‌ژاپن‌بسراغش رفت واز او دعوت کرد که به ژاپن بیاید ودرآنجابرای ژاپنی‌ها نمایش بدهد.

مطبوعات ژاپنی نیز زبان به تحسین عملیات قهرمانی «عقاب» ستودند و حتی روزنامه تایمزاین کشور، یاولقب «هرکول قرن بیستم» داد.

بهرحال عقاب از ژاپن عازم ایرلند شد. در ایرلند، عملیات خلیل عقاب توجه زیاد مردم را برانگیخت و خلیل با امیدواری به استقبال هرچه بیشتر مردم لندن، رهسپار این شهر شد. حالاچند ماه است که در بزرگترین سیرک پایتخت انگلیس نمایش میدهد و هرشب گروه‌گروه از مردم‌سراسر انگلیس را بزیر چادر های این سیرک میکشاند.

همسر عقاب، یک دخترشیرازی، زیبا و کمسن و سال‌است. خلیل، شش سال پیش بادختر یکی از دوستان خود باسم «شهلا»،عروسی کرد. شهلا درآنزمان‌پانزده سال بیشتر نداشت،درحالیکه خلیل ۴۲ ساله بود!

درآنزمان دوستان واطرافیان شهلا اورا بخاطر ازدواج باعقاب که‌هم‌چنان بسیار قوی داشت و هم سنش بیشتر از او بود،شماتت میکردند، اما شهلا که در همان نگاه اول عاشق خلیل شده بود، بی اعتنا به نیش و کنایه آشنایان، پای سفره عقد او نشست وحاصل آن نیز یک دختر زیبا بنام «شهرزاد» است. شهرزاد، در طول مسافرتهای پدر و مادرش به کشور های مختلف بدنیا آمد واز اینرو، حتی خیلی از آشنایان این،خانواده نمیدانند که خلیل و شهلا صاحب فرزند شده‌اند!

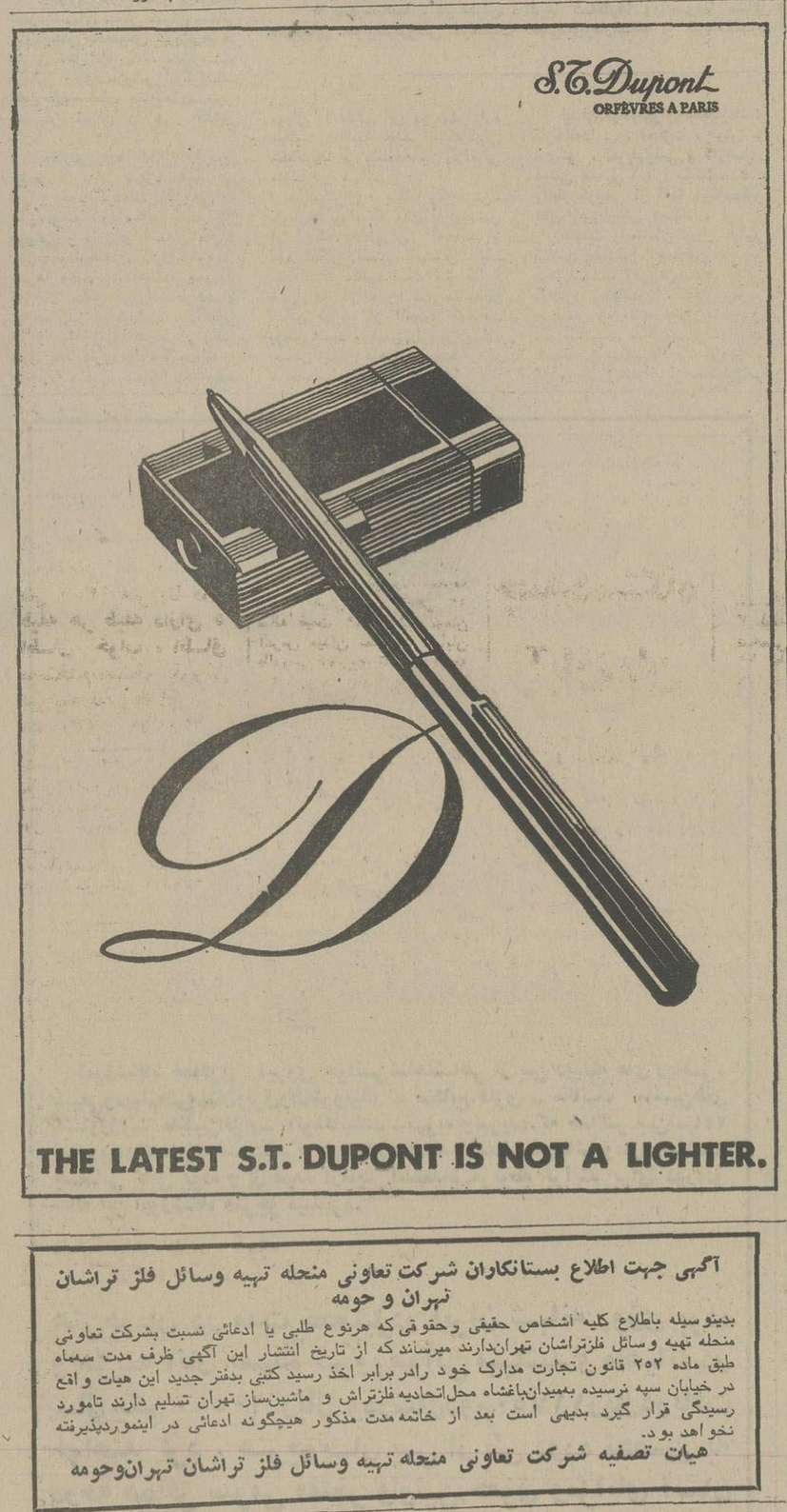

جناب آقای دکتر غلامرضا نیک‌پی شهردار محترم و محبوب پایتخت رونوشت جناب آقای رضا شیخ‌بهائی معاونت محترم اداری و مالی شهرداری

توفیق معظم‌له را در اجرای منویات شاهنشاه آریامهر و پیشرفت نوسازی پایتخت آرزو داشته وبدین وسیله از خدمات صادقانه و زحمات شبانه روزی آقای مهندس محمد علی شاکر قائم مقام و آقای منوچهر هوشیار رئیس قسمت خدمات شهری منطقه چهار که در عمران و آبادی اقدامات موثری در مورد آسایش و رفاه مردم این منطقه مبذول داشته‌اند مراتب تشکر و سپاس بی‌کران خود رانقدیم و از جناب آقای شهردار محترم پایتخت استدعا داریم که دراجرای اصل تشویق خادم اوامری صادر تا از زحمات شبانه روزی آقایان مهندس شاکر ومنوچهر هوشیار قدردانی لازم بعمل آید.

از طرف ساکنین ۱۲ متری ششم بهمن و۱۲ متری نظام مافی: محمد طایفی. حسین نیکوکلام. باقر حسینی. ابوالفضل طایفی. حسن نیکوکلام. جمشید مجبی. کریم لاجوردی. محمود قریشی.

آ-۱۵۵۰۱

وزارت تعاون و امور روستاها ـ جناب آقای عبدالله جوانشیر

انتصاب شایسته‌آن جناب را به‌معاونت‌وزارت تعاون و امور روستاها تبریک عرض مینمایم. امید است در راه نیات ذات اقدس همایونی شاهنشاه آریامهرمنشاء خدمات‌ارزنده‌ای باشید.

شهریار دوروود ـ قدوسی

شرکت تعاونی تهیه وتوزیع ناشران وکتابفروشان

به‌اطلاع آقایان ناشران، مولفان و مترجمان که با سرمایه شخصی کتاب چاپ مینمایند میرساند:

از تاریخ اول دیماه ۵۴این شرکت با برنامه‌وسیعی آمادگی برای توزیع کتاب در سراسر کشور دارد. علاقمندان میتوانند جهت توزیع کتابهای خود و کسب اطلاع بیشتر بوسیله‌تلفن ۷۵۲۹۳۴ تماس حاصل‌فرمایند.

شرکت تعاونی تهیه و توزیع ناشران وکتابفروشان

کتابهای موردنیازخودرا

ازفروشگاه‌های

امیرکبیر

بخواهید.

تجدید آگهی مناقصه

شماره ۳۴ر۲۶ر۵۲ر۱۴۰۱مورخ ۲۳ر۹ر۵۴

آمادگاه کرمانشاه۱۲ قلم وسایل واثاثیه دفتری نیازمندی را از طریق مناقصه خریداری مینماید. پیشنهاد دهندگان میتوانند با مراجعه به آمادگاه کرمانشاه و ملاحظه نمونه وسایل‌و دریافت برگ مشخصات وشرایط معامله پیشنهاد خود را طبق مفاد مندرج در برگ‌شرایط معامله تنظیم و تا ساعت ۹ صبح روز ۸ر۱۰ر۵۴ بدفتر شعبه پیمانهای آمادگاه تسلیم نمایند.

مناقصه‌گذار ـ آمادگاه کرمانشاه

م‌الف ۱۹۶۳۱

دعوت مجمع عمومی عادی بطور فوق‌العاده صاحبان سهام شرکت تولیدی پلی‌بافت(خاص)

بدینوسیله باطلاع کلیه سهامداران میرساند. جلسه مجمع عمومی عادی بطور فوق‌العاده در ساعت ۹ صبح پنجشنبه ۱۱ر۱۰ر۵۴ در محل شرکت خیابان حافظ کوچه ایرج شماره ۴۶ تشکیل میگردد.

هیئت مدیره شرکت پلی بافت

دانشگاه تهران

پذیرش دانشجودردوره‌فوق‌لیسانس‌علوم‌تربیتی (روش آموزش زبان انگلیسی)

دانشکده علوم تربیتی دانشگاه تهران‌درنیمسال دوم‌سال‌تحصیلی ۵۵ـ۱۳۵۴ بارعایت‌آئین‌نامه‌دوره‌های‌فوق‌لیسانس‌دانشگاه‌ازطریق مسابقه ورودی‌عده‌ای دانشجو در دوره فوق‌لیسانس علوم تربیتی (روش‌آموزش زبان انگلیسی) میپذیرد.

نوع لیسانس

دارندگان درجه لیسانس زبان وادبیات‌انگلیسی می‌توانند برای شرکت در مسابقه ورودی این دوره داوطلب شوند.

میانگین کل دوره لیسانس داوطلبان نباید از سه ویامعادل آن درنظامهای دیگر نمره‌گذاری طبق آئین‌نامه تبدیل نمره ها ومیانگین، کمتر باشد.

داوطلبانی که میانگین کل نمرات لیسانس آنان از ۲ر۵ کمتر نباشد درصورتیکه به‌تشخیص کمیته‌پذیرش دانشکده واجد شرائط لازم باشند نیز میتوانند برای این مسابقه داوطلب شوند.

مدارك لازم برای ثبت نام

داوطلبان واجد شرائط فوق میتوانند از تاریخ ۲۵آذرماه لغایت سوم دیماه ۱۳۵۴ از ساعت ۹ الی ۱۳ باارائه مدارك زیر جهت ثبت‌نام به‌خدمات‌آموزشی دانشکده (خیابان کندی ـ شماره ۳۵ر۷)مراجعه‌کنند.

۱ـسه قطعه عکس ۴ × ۶ که درسال‌جاری‌گرفته شده باشند.
۲ـاصل شناسنامه و یکبرك فتوکپی آن
۳ـاصل دانشنامه لیسانس یاگواهینامه موقت و فتوکپی.
۴ـریز نمرات دوره لیسانس و فتوکپی آن

تبصره:

گواهی میانگین کل نمره های دوره‌لیسانس‌برای کسانی که میانگین نمره‌های دوره لیسانس آنان در دانشنامه یاگواهی ریز نمره‌ها ذکرنشده‌ضروری‌است

۵ـدفترچه پایان خدمت زیرپرچم یامعافی دائم و یکبرك فتوکپی آن

۶ـداوطلبان پس از تسلیم مدارك و کسب‌اجازه ثبت‌نام باید مبلغ یکهزار ریال را به‌حساب ۱۰۸۴ دانشگاه تهران دربانك مرکزی بوسیله شعب بانك‌ملی ایران واریز و رسید آنرا به‌خدمات آموزشی دانشکده تسلیم‌نمایند.

تاریخ توزیع کارت و برگزاری مسابقه ورودی هنگام ثبت نام به‌طریق مقتضی باطلاع داوطلبان خواهد رسید.

تذکر:

طبق مقررات آموزشی دانشگاه تهران‌هردانشجو میتواند دریك زمان فقط دریکی از رشته های‌تحصیلی دانشگاهی یاموسسات آموزش عالی اعم از روزانه وشبانه تحصیل کند.

م‌الف ۱۹۰۸۶

دانشگاه تهران

آگهی تغییرات در شرکت سهامی خاص قند بردسیر کرمان ثبت شده بشماره ۱۳۴ کرمان

طبق نامه شماره ۸۷۸ ـ ۱۷ر۹ر۵۴ شرکت و صورتجلسه مجمع عمومی عادی سالیانه مورخه ۲۷ر۸ر۵۴ و صورتجلسه هیئت مدیره مورخه ۲۷ر۸ر۵۴ تغییرات‌زیر در شرکت‌بعمل‌آمد:

۱ـ ترازنامه و حساب سود و زیان سال مالی ۳ر۵۴ به تصویب رسید.

۲ـ آقایان سید اسداله موسوی ـ مهندس احمد ابراهیمی زنگنه ـ حاجی علی گرجی برادران ـ مهندس علی اکبر کلاهی ـ علی حاجی طرخانی بسمت اعضاء اصلی و آقای حسین صدر بسمت عضو علی‌البدل هیئت مدیره برای مدت‌دو سال انتخاب شدند که آقای علی حاجی طرخانی رئیس و آقای سید اسداله موسوی نایب رئیس هیئت مدیره میباشند.

۳ـ آقای اکبر محمودی بسمت بازرس اصلی و آقای حسن قناعتی بسمت بازرس علی‌البدل‌برای مدت یکسال انتخاب شدند.

۴ـ روزنامه اطلاعات برای درج و نشر آگهی های شرکت تعیین گردید.

۵ـ حق امضاء اوراق و اسناد مالی وتعهدآور شرکت با آقای رئیس هیئت مدیره باتفاق یکی از اعضاء هیئت مدیره با مهر شرکت میباشد ولی اوراق اداری را آقای رئیس هیئت مدیره و در غیاب ایشان نایب رئیس به تنهائی امضاءخواهند نمود.

م‌الف ۱۹۶۳۲

رئیس ثبت اسناد بردسیر ـ ابراهیمی

آ-۲۹۴۱۳

نادعلی محبی فرزند سعادتقلی ۲۷ساله صاحب‌عکس فوق‌اهل طالقان از تاریخ ۲۹ر۶ر۵۴ از خانه خارج شده و خبری از نامبرده نداریم کسانیکه از او اطلاعی‌دارند خواهشمنداست درتهران ـ خیابان قزوین ـ ایستگاه سلیمانی نبش خیابان هدایت به بنگاه آهن فروشی اخوان محبی اطلاع‌و یاباتلفن ۴۹۴۸۷ تماس گرفته و خانواده‌ای راازنگرانی‌رهائی بخشند.

آگهی جهت اطلاع بستانکاران شرکت تعاونی منحله تهیه وسائل فلز تراشان تهران و حومه

بدینوسیله باطلاع کلیه اشخاص حقیقی وحقوقی که هرنوع طلبی یا ادعائی نسبت بشرکت تعاونی منحله تهیه وسائل فلزتراشان تهران‌دارند میرساند که از تاریخ انتشار این آگهی ظرف مدت سه‌ماه طبق ماده ۲۵۲ قانون تجارت مدارک خود رادر برابر اخذ رسید کتبی بدفتر جدید این هیات واقع در خیابان سپه نرسیده بمیدان‌باغشاه محل‌اتحادیه فلزتراش و ماشین‌ساز تهران تسلیم دارند تامورد رسیدگی قرار گیرد بدیهی است بعد از خاتمه مدت مذکور هیچگونه ادعائی در اینمورد‌پذیرفته نخواهد بود.

هیات تصفیه شرکت تعاونی منحله تهیه وسائل فلز تراشان تهران‌وحومه

نیازمندیهای اطلاعات

برای دادن آگهی تلفنی باشماره‌های ذیل تماس حاصل فرمائید

تلفنهای: ۳۱۱۲۲۹-۳۱۱۲۳۰

فهرست آگهی صفحات نیازمندیها

صفحه ۲۵
آپارتمان‌فروشی
خانه فروشی
ویلافروشی
باغ‌فروشی
زمین‌فروشی
فروش سرقفلی
اجاره‌داده‌میشود
مورد نیاز اجاره
موردنیازخرید
بنگاه معاملات‌املاک

صفحه ۲۶و۲۷
آگهی‌استخدام
شریک
آگهی جویای کار

صفحه ۲۸
فروش دست اول
فروش دست دوم
خرید اثاثیه
فروش اتومبیل
فروشگاههای اتومبیل
ماشین‌آلات
آموزشگاهها
تعلیم رانندگی
تدریس خصوصی
کرایه اتومبیل
شستشوی مبل و فرش
تعمیرات تلویزیون
آنتن تلویزیون
تعمیر و سرویس شوفاژ
تعمیر وسرویس لوازم منزل
تزئینات و دکوراسیون

صفحه ۲۹
معاملات پول
معاملات تلفن
قبوض
برای ساختمان شما
لوله‌کشی گاز
لوله‌بازکنی
تخلیه چاه
رستوران
آگهی گمشده
آگهی متفرقه
آگهی های دوستونی

آپارتمان فروشی

بلوار الیزابت خیابان هما کوی پنجم
تعداد کمی از آپارتمانهای مهندسی‌ساز و مستقل با تاسیسات و آسانسور ۶ نفره تمام اتوماتیک باقی است ۶۵۳۴۲۶ و ۶۵۰۲۷۴

یوسف آباد آپارتمانهای نوساز و ارزان بفروش میرسد تلفن ۶۲۲۳۸۰

سیدخندان مقابل پارک کورش کوچه پیروز ساختمان ۵۱ اپرمان عروسی باپارکینگ از ۲۴۰الی ۳۹۰ هزار تومان با ۵۰٪وام‌بانکی ۸٪ تا ۱۲ و ۴تا۸ تلفن ۲۳۷۷۵۴ و ۲۳۷۷۵۱
۱_۱۶ آ_ ۲۱۴۸۳

اتوبان سید خندان آپارتمان ۳و۴ اطاقه از ۱۸۵ و ۱۹۰ و ۱۹۵ و ۲۰۰و ۲۲۰ و ۲۴۰ و ۲۵۰ و ۲۷۰ و ۲۸۰ باکرکره کولر موکت تزئینات پارکینگ تلفن ۷۹۰۳۵۳
۱_۳ آ_ ۲۲۵۹۳

بهترین نقطه سلطنت‌آباد
ساختمانی بمساحت ۶۳۲ متر ۱۲۰۰ متر بنا در ۲ طبقه هر طبقه دارای ۵ اطاق خواب ، اطاق مستخدم،استخر بفروش میرسد تلفن های - ۲۳۷۱۵۸ و ۲۳۸۲۷۹

یکدستگاه اپارتمان ۴ طبقه در بهترین نقطه یوسف‌آباد ۲ نبش شمالی طبقه دوم ان ۴ اطاق با هال و سرویس کامل و ۱۵۰ مترزیربنا باآب و برق و تلفن مستقل بامستاجر قیمت ۳۲۰ هزار تومان تلفن ۶۵۸۵۱۷
۱_۲ آ_ ۲۲۴۵۶

آپارتمان فروشی
آپارتمان ۴ اتاقه شوفاژ روشن مهندسی‌ساز درحوالی‌عباس‌آباد بفروش میرسد تلفن ۸۵۳۸۰۷
۱_۳ ا_ ۲۲۴۶۶

یوسف آباد
خیابان بیست و هفت‌پلاک چهار یک دستگاه آپارتمان ۳اطاقه و پارکینگ و انباری با شوفاژ و فیش تلفن ۳۲۰ هزارتومان‌باوام بانکی دوشنبه و چهارشنبه و پنجشنبه بعدازظهرها و جمعه مراجعه کنند .
آ_ ۷۱۲۳

آپارتمان ۲ و ۳اطاقه‌شوفاژموکت میدان شهیاد قیمت مناسب - ۲۸۱۸۸۹
۱_۲ آ_ ۲۲۷۶۷

چنددستگاه
آپارتمان میدان شهیاد پشت بانک صادرات با شوفاژ روشن بفروش‌می رسد طالبین با تلفن ۹۷۰۱۹۸ تماس‌بگیرند.

آپارتمان فروشی چهار اطاقی در ۴۵ متری‌سید خندان بدون واسطه‌تلفن ۲۳۲۳۳۸

مدرنترین آپارتمان
۱و۲و۳ اطاق خوابه‌برای‌فروش موجود است تهیه مسکن‌کورش ۸۴۷۹۸۲ و ۸۵۳۷۳۶

آپارتمانهای محکم و مجهزارزان با پارکینگ در خیابان جردن پهلوی داودیه‌گاندی اماده‌فروش تلفنهای ۶۲۲۰۶۵ و۶۲۰۱۰۷
آ_ ۲۲۶۵۱

آپارتمان مهندسی ساز
۱و۲و۳ خوابه لوکس در شمال شهر فروشی تلفن ۸۵۱۵۲۱
۱_۸ آ_ ۲۲۲۶۴

چنددستگاه آپارتمان ۴ اطاقی در یوسف آباد
اطراف خیابان محمدرضا شاه با سرویس ایرانی و فرنگی کف‌موکت باشوفاژ روشن و حیاط قیمت از ۳۰۰ هزار تومان ببالا بفروش میرسد دفتر جمشید تلفن
۹۲۸۰۸۲

آپارتمان جنوبی نوساز
روکار سنگ ، همکف، دارای صدمتر حیاط‌چهاراتاق، هال ، حمام ، آشپزخانه ، آب، برق، کاغذ دیواری، آبگرمکن، اف.اف با ۵۵ هزار تومان بدهی ۱۵ ساله قیمت ۱۹۰ هزار تومان آدرس میدان نظام‌آباد خیابان طاووسی روبروی تانتونی کوچه ۲۵ شهریور درب روبرو .
آ_ ۲۲۸۱۵

یک آپارتمان ۲ اطاق‌خوابه‌در پهلوی نرسیده به فرشته‌باشوفاژ کولروپارکینگ قیمت ۶۵۰۰۰۰ تومان‌بفروش‌میرسدتلفن۲۹۴۳۴۲
۱_۲ آ_ ۲۲۸۶۹

تخفیف بی‌نظیر
چون میخواهد برای مدتی فروش آپارتمان را تعطیل نماید لذاتخفیف کلی در فروش آپارتمان های موجود میدهد قیمت آپارتمان های موجود ۱۹۰ و ۲۰۰ و ۲۱۰ و ۲۲۰ و ۲۴۰ و ۲۶۵ و ۲۸۰ و ۲۹۰ و ۳۰۰ هزار تومان باشوفاژ روشن و پارکینگ و آسانسور و حیاط خواهد بود تلفن‌های۷۹۵۷۷۱و ۷۹۱۵۵۴
۱_۶ آ_ ۲۲۸۰۴

قابل توجه
شرکتهای تجارتی آپارتمان های ۸ اطاقه کاملا مجهز با انبار بزرگ
در بهترین نقطه شهر به فروش میرسد تلفن ۳۱۲۷۳۹ و۳۱۱۸۳۶

چند دستگاه
آپارتمان لوکس دواطاقه خواب فروشی ، خیابان نادرشاه شمالی کوچه افشین پلاک ۱۶

در یوسف‌آباد
دو دستگاه آپارتمان ۴ اطاقه باتمام سرویس فروشی۲۶۴۷۵۵
۱_۵ آ_ ۲۱۶۴۶

قابل توجه شرکت های خارجی و داخلی و موسسات بزرگ دولتی
یکدستگاه ساختمان جدیدالاحداث لوکس که برای محل کارساخته شده دارای ۴۰ اطاق در ۸ طبقه مجهز به تهویه مطبوع سیستم فن کوئل و آسانسور اتوماتیک و۱۰ رشته تلفن دایرباکلیه تجهیزات وتزئینات وسرویس‌کامل واقع‌دربلوار الیزابت نزدیک چهارراه کاخ مقابل مرکزبازرگانی آمریکا اجاره یا واگذار میشود برای مذاکره به تلفن ۲۷۴۲۸۷ مراجعه شود

با ۱۵۰ هزار تومان‌پیش قسط و با وام بانکی طویل‌المدت‌مالک‌آپارتمان ۱۴اطاقه در آیزنهاور می شوید ۹۳۷۳۵۶

آپارتمان ۳ طبقه میدان شهیاد تلفن ۶۶۷۷۰۱

آپارتمانهای فروشی از ۳ تا۷ اتاق نقد واقساط خیابان بهجت‌آباد (حافظ) نرسیده به کریمخان‌زندزیرشعبه بانکملی کوچه امیررضائی .
۱_۲۴ آ_ ۱۳۹۹۵

آپارتمان های فروشی در شمال شهر تلفن ۸۴۵۵۰۴

یکدستگاه آپارتمان لوکس زیر زمین‌با حیاط میدان ۲۵ شهریور اول سینا پلاک ۱۸

تعدادی آپارتمان لوکس دو اطاق خوابه فروشی تخت جمشید بین بهارو کورش کبیر کوچه طباطبائی مقدم پلاک ۸ تلفن ۷۵۸۴۰۳

دفتر رجبی
آپارتمان مهندسی‌سازباتجهیزات کامل در عباس‌آبادداودیه‌جردن ۸۴۱۴۲۸ و۸۴۹۶۰۴
آ_ ۲۲۸۷۳

چنددستگاه آپارتمان ۴اطاقه
واقع در بالاتر ازخیابان آریامهر خیابان‌کاج‌انتهای خیابان بیست و دوم‌با پارکینگ شوفاژ روشن تلفن - قیمت هردستگاه از۳۰۰ هزار تومان ببالا دفتر جمشید تلفن ۹۲۸۰۸۲

آپارتمان
۳و۴ و ۵ اطاقه باقیمت‌مناسب نقد واقساط تلفن ۷۹۴۶۵۴
۱_۱۲ آ_ ۲۱۰۸۶

فروش آپارتمان و خانه در شمال و مرکز شهر ۹۲۵۴۹۲

فروش آپارتمان و خانه در شمال شهر ۶۳۴۲۵۵

فروش آپارتمان و خانه در شمال میدان شهیاد ۹۷۹۴۰۰

فروش آپارتمان وخانه در شمال غرب تهران ۹۷۴۴۳۰

آپارتمان وخانه‌در شمال غرب تهران . توکلی ۹۴۳۳۷۷

آپارتمانی ۳ طبقه و نیم هرطبقه ۳ اطاق وهال برخیابان‌اسکندری چهارراه بوستان‌سعدی بدون واسطه بمبلغ ۶۰۰ هزار تومان تلفن ۹۶۳۹۹۳ از ساعت ۲الی۶ بعدازظهر .
آ_ ۲۲۶۵۸

شمال تهران آپارتمان
لوکس مهندسی‌ساز ۳ اطاق خوابه باپارکینگ وانباری‌فروشی ۸۴۴۰۲۳ و ۸۴۵۷۰۱
آ_ ۲۱۶۶۰

شمیران جنب بی‌سیم
آپارتمان ۳ اطاق خوابه با پارکینگ بقیمت ۴۴۰هزارتومان فروشی تلفن ۸۴۷۹۸۲

۵دستگاه آپارتمان‌لوکس
۴و۵ اطاقه با سرویس کامل شوفاژ روشن کولر پارکینگ انباری آریامهریوسف‌آباد چهل‌ستون خیابان یکم تلفن۶۲۷۲۱۸
ا_ ۲۲۶۴۹

خانه‌فروشی

خانه‌ای تخلیه با دو بر شمالی‌و جنوبی بمساحت ۲۷۰ متر مربع ویلائی دارای ۳ اطاق خواب زیرزمین وفیش تلفن دو ساله‌واقع درتهران‌پارس خیابان ۱۵۶ شرقی‌پلاک ۷۹ بفروش میرسد

با۱۶۰ هزار تومان وام بانک رهنی ۲۲۰ هزار تومان بدون واسطه ۲ طبقه‌مستغلاتی‌تازه‌ساز وکارسنگ مرمروحیاط‌ماشین‌رو تلفن هرطبقه ۳اطاق و تمام‌لوازم فروشی ۹۲۹۸۹۷
۱_۲ آ_ ۲۲۶۹۸

یک باب خانه ویلای جنوبی‌یک طبقه واقع در سیدخندان کوی کاخ زرین دارای سالن وناهار-خوری، هال دواطاق خواب و سرویس کامل بمساحت ۲۱۲متر مربع ۱۴۵ متر زیربنا بدون واسطه بفروش میرسد تلفن - ۲۳۱۴۰۴ از ۴الی۷بعدازظهر .
۱_۳ آ_ ۲۶۸۶

منزلی بمتراژ ۱۲۰ متر مربع با آب و برق وفیش‌تلفن سه اطاق ونیم حمام - کولر- کرکره - بامنزلی بین ۲۰۰ تا ۲۳۰متر مربع درحدود آریاشهر - آذربایجان - شادمان - بهبودی معاوضه ومابه‌التفاوت‌آن‌پرداخت میگردد .
طالبین میتوانندازساعت۱۵تا۱۸ هرروز بخیابان جیحون دامپزشکی - کوچه بن‌بست مهرداد پلاک ۱۵ مراجعه‌نمایند
آ_ ۱۵۴۹۳

خانه‌ای در باغشاه فروشی - ۸۴۹۰۶۱
۱_۵ آ_ ۲۲۶۶۷

خانه‌ای بمساحت ۳۶۴ متر زیربنا ۲۹۰ متر با
اجاره نامه ماهانه ۴۷۵۰تومان درنازی‌آباد بمبلغ ۵۰۰ هزار تومان بفروش میرسد و یاباخانه مسکونی معاوضه می شود از ساعت ۵ الی۹بعدازظهر باتلفن ۹۲۶۱۳۵ تماس بگیرید .
۱_۳ آ_ ۲۲۶۵۵

درخیابان وزراء خیابان یکم خانه‌ای مستغلاتی بمساحت ۴۸۰متر ۳ طبقه هردستگاه دارای ۶ اطاق باهال ، شوفاژ، کولر و ۳ شماره تلفن بدون واسطه بمبلغ دومیلیون‌وهشتصد هزار تومان‌مقطوع‌بفروش‌میرسد تلفن ۴۱۶۴۳ ازساعت ۴ الی ۸ شب .
۱_۲ آ_ ۲۲۶۴۸

یکدستگاه ساختمان ۳۶۸مترزمین ۳ طبقه ۷۵۰ متر زیربنا لوکس شخصی‌ساز نزدیک‌میدان‌شهیاد ۱۰ اطاق خوابوهال سرویس کامل شوفاژ یکطبقه اول‌پارکینگ ۹۷۷۷۶۳
۱_۲ آ_ ۲۲۷۲۲

قابل توجه موسسات بزرگ دولتی و ملی فروش یا اجاره
چند دستگاه‌ساختمان مجلل از ۴۰ اطاق به‌بالا در بهترین نقاط شمال شهر باآسانسوروتهویه و پارکینگ و تلفن وکلیه تزئینات و سرویس کامل به شرکت هاوموسسات دولتی و ملی اجاره یا واگذار میشود دفتر - جمشیدتلفن ۹۲۸۰۸۲

عباس‌آباد -دفتر رجبی
خانه‌ای شمالی شخصی‌ساز ۵ ساله۲طبقه‌ونیم‌بمساحت ۲۱۲متر ۳۳۰ متربنا با تلفن وزیرزمین ۸۴۱۴۲۸ و۸۴۹۶۰۴
آ_ ۲۲۸۷۲

اکازیون
خانه‌ای نوساز بمساحت ۲۸۰ متر ۵۰۰ متر زیربنا ۵و۲طبقه بازیرزمین ۱۲ اطاق و ۲ هال با۳ سرویس شمالی وجنوبی با ۲ تلفن پاستور اول کوچه خورشید برخیابان تلفن۴۰۰۰۵
آ_ ۲۲۸۰۳

خانه فروشی
باحیاط بدون واسطه نوساز دربهترین نقطه گیشا طبقه اول ساختمان سه طبقه - سالن‌نهار خوری دواطاق‌خواب شوفاژ به مساحت ۳۰۰ متر تلفن۶۳۲۴۷۳
۱_۲ آ_ ۲۲۸۴۰

خانه ۳طبقه‌شخصی‌سازدروضع بسیار عالی مساحت زیربنا۴۶۰ مساحت زمین۴۳۰مترمربع۲نبش جنوبی با وسایل وسرویس‌کامل هرطبقه دارای ۳ اطاق باکولر برق و آب تلفن وگاراژ برای۲ دستگاه اتومبیل واقع درخیابان صفی‌علیشاه (بین شاهرضا و هدایت) بمبلغ ۱۳میلیون ریال فروشی ازساعت ۴ الی ۹بعداز ظهر تلفن ۶۵۹۹۳۱
۱_۲ آ_ ۲۲۶۱۵

خانه‌ای در فلکه هفت‌حوض نارمک مناسب برای سکونت و محل کار بفروش میرسد تلفن- ۸۴۸۶۸۴

تهران پارس
خانه و آپارتمان ۲ تا۱۲ اطاقه نقد و اقساط با وام بانکی ۷۸۱۹۱۸

فقط باپیش قسط صد هزار تومان و بقیه باقساط ۱۵سال خانه دلخواه خودرا
در کرج انتخاب کنید سرویس مجانی همه‌روزه و ایام تعطیل بامشاورین سازمان املاک تماشاواقع در میدان کرج تماس بگیرید .
کد ۰۲۲۲۱ تلفن ۳۳۸۸

منزلی بمساحت ۳۱۲متریکطبقه‌و نیم ۲نبش کولر آب برق تلفن تهران‌نو فلکه وثوق بانضمام ۴ باب مغازه جهت‌فروش‌ومعاوضه بامنزل ساحلی تلفن ۸۲۵۴۸۷
۱_۵ آ_ ۲۲۴۷۸ ؟

بهترین نقطه سلطنت‌آباد
خانه‌ای ویلائی مدرن ۶ اطاق خوابه بااستخر و شوفاژ روشن ۸۴۴۰۲۳ و ۸۴۵۷۰۱
۱_۲ آ_ ۲۱۶۵۷

۱۳۷ متر دواطاق کلنگی قابل سکونت اب برق فیش تلفن مقطوع ۱۹۰ تومان هرروز۱تا۶ خیابان نظام‌آباد اول سبلان جنوبی کوچه شاهدوست پلاک ۱۵ پشت سینما موناکو .
۱_۶ آ_ ۲۲۳۹۰

اکازیون
مستغلات مهندسی‌نوساز۴طبقه‌در وضع بسیار عالی برخیابان‌سپه غربی باوسایل وسرویس‌کامل‌هر طبقه دارای۳اطاق باکولر وآب و برق و تلفن و گاراژ برای ۸ دستگاه اتومبیل بمبلغ۸۰۰هزار تومان‌ازساعت۵تا۹تلفن۹۶۰۵۵۷
۱_۲ آ_ ۲۲۴۴۹

اکازیون جالب
۲ دستگاه خانه‌بمساحت۲۵۰متر تفکیک نشده با مستاجرخیابان تهران‌نو بین اقبال و ایرانمهر کوچه میرفارسی کاشی ۱۹و۲۰ بمبلغ ۲۲۰هزارتومان‌فورابفروش میرسد باتلفن ۹۳۲۵۴۲ تماس بگیرید .
۱_۲

مستقلی بمساحت ۲۵۱ متردر خیابان شاهپور ۳۰۰۰۰۰تومان ومسمی ۲۵۸ متر درخیابان لاله‌زار ۵۵۰ هزار تومان تلفن ۳۱۲۲۲۱
۱_۲ آ_ ۲۲۷۱۴

ساختمان عالی
سه بلوک ساختمان‌مریک به مساحت ۲۰۰۰مترزیر بنا با ۳۰ شماره تلفن تهویه مطبوع ۳ دستگاه آسانسور مناسب برای موسسات وشرکتهای بزرگ‌واقع درشمال‌میدان عباس‌آباد نبش ۳۵متری مهناز در شرف تکمیل جدا از یکدیگر و یا کلا بفروش میرسد بعد از ظهر ها تلفن ۶۵۱۹۴۸

یکباب خانه بمساحت ۲۰۰متر دونبش (شمالی و جنوبی) دارای ۳ طبقه ساختمان با سرویس کامل واطاق مستخدم در خیابان امیریه چهارراه مختاری کوچه تقفی پلاک ۴۱ بفروش میرسد ۹۵۷۹۴۵
۱_۲ آ_ ۲۲۶۹۷

خانه مدرن مجهز ونوساز
۲طبقه بمساحت ۷۲۹مترمربع‌با هزار متر زیربنا دارای شوفاژ کولر واقع‌درخیابان دولت‌کوچه کیکاوس کوچه شانزدهم بدون واسطه بفروش میرسد لطفا با تلفن ۹۷۳۴۰۸ تماس بگیرید .
۱_۳ آ_ ۲۲۷۲۱

ویلافروشی

تعدادی ویلا آپارتمان
داودیه و شمیرانات سلطنت‌آباد برای فروش آماده است دفتر مسعود ۲۳۰۲۴۱ و ۲۳۵۸۲۵
۱_۲ آ_ ۱۹۹۰۷

تعدادی ویلاشمال‌شهر
ازیک تاده میلیون فروشی - ۸۵۳۷۳۶
۱_۱۲ آ_ ۱۸۸۱۹

ویلاوآپارتمان فروشی
درقلهک و شمیران تلفن - ۲۶۴۸۶۴
۱_۱۲ آ_ ۱۸۱۶۴

باغ فروشی

کرج اوائل جاده‌چالوس
باغ مشجر وزمین با آب وبرق فروشی ۸۴۴۰۲۳ و ۸۴۵۷۰۱
۱_۱۲ آ_ ۲۱۶۵۸

زمین فروشی

زمین های‌اقبالیه‌کرج‌وپرسپولیس و مسعودیه از متری ۵۰ ریال ببالا تلفن ۳۶۱۸۹۶ املاک ماه سرچشمه .

چند قطعه زمین ارزان‌با متراژ مختلف مناسب برای سکونت .انبارو باغ ویاکارخانه بفروش می رسد جاده صنعتی کرج دوراهی کاروانسراسنگی بیواسطه تلفن ۲۳۲۱۳۵

قابل توجه
شرکتهای ساختمانی و هتل‌داران
یک قطعه زمین تجارتی‌بمساحت ۱۲۵۰مترسه‌نبش اصلاح‌شده‌در بهترین نقطه باغ‌فردوس-شمیران بفروش میرسد تلفن ۲۷۰۷۳۶
آ_ ۲۲۷۹۲

اکازیون
زمینی درحدود ۵۰۰ متر در نقطه بسیار عالی شهرستان همدان بعلت سکونت درتهران بفروش ویا باخانه یاآپارتمان مجهزی درغرب تهران معاوضه میشود متقاضیان همه روزه از ساعت ۱۸تا ۲۰ باتلفن۲۸۱۸۳۱ تماس گیرند .
آ_ ۱۵۵۳۱

یک قطعه زمین
مسکونی‌باتراکم‌متوسط بابعاد ۳۴ × ۱۵ شمالی بالاتر ازمیدان ونک خیابان نگار فروشی تلفن ۲۷۲۲۵۱
۱_۲ آ_ ۲۲۸۳۵

زمین فروشی
یک قطعه زمین بمساحت ۲۸۹۷ متر واقع درکیلومتر ۴ جاده محمودآبادبه بابلسر بفروش میرسد تلفن ۸۲۴۵۸۱

نیاوران جمشیدیه
زمین جنوبی ۳۰ × ۱۶ باجواز ساختمان و تلفن فروشی تلفن- ۲۸۳۳۹۴
۱_۴ آ_ ۲۲۶۵۲

۸۰۰ متر زمین تجارتی ۳۰۰در صد دوبی نزدیک سلطنت‌آباد-متری ۳۰۰۰ تومان تلفن۴۲۳۵۷
۱_۲ آ_ ۲۲۸۷۰

فروشنده زمینهای صنعتی - ۹۶۰۸۹۶
۱_۱۳ آ_ ۲۲۸۶۷

زمین فروشی
زمینی‌بمساحت ۵۵۰۰ متر واقع درجاده آرامگاه جنب‌کوی نهم آبان بفروش میرسد از ساعت ۱۰الی ۵ بعدازظهر ۵۲۶۹۶۰
۱_۸ آ_ ۲۲۰۲۳

یکقطعه زمین ۱۰۰۰ متری در کاوسیه کرج بربلوار دیوارکشی شده با آب و برق بفروش‌میرسد ویاباکامیون معاوضه میشودتلفن ۶۵۵۲۸۸
آ_ ۲۲۶۷۰

معاوضه زمین باآپارتمان ۲۹۲۹۸۲

سرقفلی

یکباب مغازه لوکس فروشی‌واقع درنظام‌آباد شمالی با موقعیت عالی نبش خیابان ارباب‌مهدی واگذار میشود تلفن۷۹۲۳۵۰
۱_۴ آ_ ۲۲۵۱۰

قابل توجه بانکها و شرکتها
دوباب مغازه بزرگ به مساحت ۱۰۵مترمربع بابرق‌سه‌فازشوفاژ و سرویس کامل واقع‌درخیابان ج.می جنب چهارراه شیخ‌هادی واگذار میشود تلفن ۴۷۲۴۷
۱_۳ آ_ ۲۲۱۷۱

۲ دهنه مغازه واقع در قصرالدشت چهارراه آریانادارای‌جوازتعمیرگاه یخچال بفروش میرسد ۹۵۱۷۴۹

یکباب مغازه بابرق لوکس‌دوطبقه ۴×۳ بفروش میرسد تلفن - ۹۵۲۸۳۶
۱_۲ آ_ ۲۲۸۲۱

مغازه تزئینات باجواز و تلفن خیابان کورش کبیر تلفن ۷۵۰۵۶۸
۱_۳ آ_ ۲۲۸۱۲

یکباب مغازه باموقعیت عالی عباس‌آباد اول میرعماد واگذار میشود ۵۳۰۲۸۸ و ۸۵۱۱۲۷
۱_۲ آ_ ۲۲۵۹۲

۳ دهنه مغازه باداشتن ۲جواز مرغ وماهی و خواربار وانبار درخیابان شاه واگذار میشود تلفن ۹۲۴۲۹۷
۱_۲ آ_ ۲۲۶۱۴

سه باب مغازه خواربارفروشی‌با موقعیت عالی برای هرشغل به فروش میرسد تلفن ۹۵۹۵۷۳
۱_۲ آ_ ۲۲۷۶۱

یکباب مغازه خیاطی با ۴۴متر مساحت باتلفن و برق ولوازم‌در لاله‌زار پاساژ بهار مناسب‌برای سری‌دوزی - تریکو خیاطی - ۹۳۱۸۹۸
آ_ ۲۲۷۶۲

تعمیرگاه تلویزیون باجواز وسایل کار تلفن‌ومشتری مشغول‌کار بعلت‌مسافرت فورا بفروش میرسد تلفن ۳۴۰۵۲۵

شرکت وارداتی
در خیابان ویلا شمالی به چند شریک نیاز داردویا یکجا واگذار میشود از ساعت ۱۰ تا ۱۲ تلفن ۸۳۲۶۸۶

کارگاهی سرپوشیده
واقع درخیابان‌دامپزشکی بمساحت ۲۴۰ متر مربع کلا سرپوشیده بابرق سه فاز و جواز درب و پنجره سازی بفروش می رسد تلفن ۹۳۷۰۶۲

توجه توجه
محلی وسیع‌دربهترین نقطه‌شهر برای کسبی‌مشروع‌بفروش‌میرسد تلفن ۹۲۶۸۵۴ - ۶۶۰۲۹۳
آ_ ۲۲۸۶۸

اکازیون بوتیک
با موقعیت ودکوراسیون عالی بعلت مسافرت فوری فروشی - ۸۲۰۲۵۹
۱_۳ آ_ ۲۲۴۸۳

کارخانه فروشی
کارخانه‌ای در نازی‌آباد بمساحت ۳۵۰ متر با آب و برق سه فاز ۱۰۰ آمپر دفتر و تلفن ۲۰۰ متر سالن سر پوشیده و ۶ باب مغازه و خانه مسکونی جهت انباری و کارخانه و تعمیرگاه بفروش میرسد تلفن ۵۳۵۳۱۱

آرایشگاه مدرن زنان
دربهترین نقطه وزراء با۲میلیون ریال وسایل وسالن‌زیبائی‌بفروش میرسد تلفن
۹۲۹۱۶۶ و ۹۲۷۴۷۶
از۸صبح تا۱۳ و ۴ بعدازظهرتا ۹شب .
۱_۲ آ_ ۲۲۷۴۶

جمشیدآباد شمالی بالاتر از خیابان باقرخان مغازه سه‌دهنه مساحت ۷۰ متربانباری واگذار میشود ۹۳۶۰۲۴
۱_۲

اجاره‌داده‌میشود

درسیدخندان
آپارتمان ٤ اطاقه باشوفاژروشن اجاره داده میشود ۸۵۳۸۰۷
۱_۲ آ_ ۲۲۶۱۲

۲ الی ۷۶ اطاقه
درتخت‌طاوس،عباس‌اباد، وزراء امیرآباد، ونک ، شمیران برای اجاره خیابان‌وزراء نبش‌خیابان یازدهم ساختمان ۱۳۸طبقه‌سوم دریچه‌تلفن ۶۲۲۹۵۴ و۶۲۴۶۱۳
۱_۱۵ آ_ ۲۱۰۹۱

اجاره محل‌کار وسکونت
۵الی ۱۰۰ اطاقه در جردن پهلوی گاندی عباس‌آباد موجود است تلفن ۶۲۲۰۶۵و۶۲۰۱۰۷
۱_۱۲ آ_ ۱۹۸۷۷

موسسه‌پرستو۸۲۵۴۱۲
مرکز اجاره خارجی و ایرانی برای سکونت و محل کار .
۱_۲۲ آ_ ۲۰۶۵۱

اکازیون رهن‌واجاره
آپارتمان های رهن واجاره با حیاط و تراس وآسانسور و شوفاژ روشن و پارکینگ‌موجود است تلفن‌های ۷۹۱۵۵۴ و ۷۹۵۷۷۱
۱_۸ آ_ ۲۲۰۲۱

اکازیون رهن و اجاره
آپارتمان های رهن واجاره با حیاط و تراس و آسانسور و شوفاژ روشن و پارکینگ‌موجود است تلفن های ۷۹۱۵۵۴ و ۷۹۵۷۷۱
۱_۸ آ_ ۲۲۷۷۰

عباس‌آباد -دفتر رجبی
مستقل سه‌طبقه۱۸اطاق‌وزیرزمین باشوفاژ ۳ تلفن و سرویس‌برای شرکتها‌وسکونت‌خارجیان‌دربست ۸۴۱۴۲۸ و۸۴۹۶۰۴
آ_ ۲۲۸۷۱

ویلای اجاره
در خیابان سلطنت‌آباد اقدسیه بالاتر از کافه‌پاس خیابان‌بهرام کوی مهرداد دارای ۷ اطاق خواب باسالن و ناهارخوری‌هال تهویه سرد و گرم استخر با تصفیه باباغ بزرگ فوری اجاره داده میشود بتلفن ۲۸۲۴۹۹ مراجعه شود.
۱_۳ آ_ ۲۲۵۶۶

سالن اجاره
سالن آرایش زنانه باوسایل و جواز اجاره داده میشود تلفن- ۷۵۳۵۳۰
۱_۲ آ_ ۲۲۵۴۷

موردنیازاجاره

مورد نیاز خارجیان
تعدادی ویلا و آپارتمان برای‌چندخانواده خارجی نیازمندیم‌تلفن ۸۲۴۹۵۳

یک کمپانی ژاپنی برای سکونت کارمندان خود به سه دستگاه آپارتمان مجهز فوری موردنیاز است تلفن ۹۲۸۶۶۹

مورد نیاز فوری
تعدادی ویلا و آپارتمان برای خارجیان نیازمندیم ۸۴۷۹۸۲
آ_ ۲۱۴۹

یک کارمند دولت نیاز بیک‌اطاق تا ۱۰۰۰ تومان دارد تلفن - ۳۴۸۴۷۹ ساعت ۳ ببعد .
۱_۲

آپارتمان سه اطاقه‌برای‌خانواده ۲ نفری تا ۲۰۰۰ تومان رهن واجاره مورد نیاز تلفن - ۵۲۰۶۵۹
آ_ ۲۳۵۰۳

مطب آماده
درمحلی پرجمعیت برای خانم دکترمتخصص بیماریهای زنان نیازمندیم ساعت ۱۶تا۲۲ تلفن- ۹۳۰۶۷۰
۱_۲ آ_ ۲۲۵۰۵

تعدادی ویلا و آپارتمان برای خارجیان شرکت احتیاج است- ۲۹۲۹۸۲

مستغلاتی شما را یکجاو یا طبقه‌ای برای دفتر کار خارجیان اجاره میکنیم ۲۳۹۱۱۸ و ۸۵۶۱۷۴ و ۸۴۶۱۶۳ و ۲۳۸۷۹۹

بتعدادی آپارتمان طبقه اول و منزل دربست از تخت جمشیدتاشمیران جهت سکونت چندین خانواده خارجی نیازمندیم تلفنهای ۸۳۵۱۲۰ و ۸۲۹۷۶۶ یک سره از ۸ صبح تا ۸ شب آماده گرفتن آدرسهای فوق میباشیم

مهندسی با خانمش بدون بچه بیک آپارتمان ۲ اطاق‌خوابه‌در شمال شهرباتلفن و شوفاژحدود ۲۵۰۰ تومان نیازمند است - ۶۳۱۵۹۲
۱_۲ آ_ ۲۲۸۳۹

بیک زیرزمین یا سالن
۲۰۰ متر ببالا جهت‌کارگاه‌کفش درمرکز شهرنیازمندیم تلفن - ۸۳۰۸۴۶ ساعت ۹صبح‌الی ۱۰
۱_۲ آ_ ۲۲۸۳۷

چندین دستگاه آپارتمان ۲ الی ۶ اطاقه درسلطنت آباد ، دولت ،نیاوران و شرق خیابان شمیران برای سکونت خارجیان مورد نیاز است تلفن ۲۳۵۳۷۸

یکباب آپارتمان ۲ اطاق‌خوابه دارای تلفن در محدوده‌امیرآباد شهرآرا جهت سکونت یک خانواده ۳ نفره خارجی برای مدت ۶ ماه مورد نیاز است‌تلفن ۵۳۹۴۲۲
۱_۲ آ_ ۲۲۷۷

در محدوده شمال‌تهران -تجریش - الهیه و یا محمودیه برای فامیل فرانسوی ویلای قدیمی مستقل با شوفاژ و یا بدون شوفاژ ۳ یا۱۴اطاق خواب - سالن‌نهارخوری و آشپزخانه و حمام‌مورد نیاز فوری است . تلفن های۶۶۰۲۷۳و۲۶۲۰۳۳

جهت سکونت روسای چند شرکت خارجی به تعدادی ویلا و طبقه همکف با استخر برای اجاره فوری نیازمندیم ۸۴۸۴۲۴ و ۸۵۳۸۵۳

تعدادی ویلا آپارتمان
داودیه و شمیرانات سلطنت‌آباد فوری خریداریم دفتر مسعود ۲۳۰۲۴۱ و۲۳۵۸۲۵
۱_۱۲ آ_ ۲۰۰۲۶

مورد نیاز طبقه اول‌یاویلاجهت اجاره بخارجیان تلفن۸۴۹۶۲۵

یک زیرزمین
برای اجاره فوری مورد نیاز است تلفن۸۲۰۵۳۵بعدازظهرها
۱_۳ آ_ ۲۲۶۳۰

موردنیازبرای‌خرید

زمین
زمین تهران‌پارس خریداریم‌تلفن ۷۹۳۰۲۰

زمینهای ونک ، ولنجک، دره قشلاق ، زعفرانیه راخریداریم- ۶۸۰۱۳۶
۱_۲ ۲۲۶۶۲

خریدارزمینهای‌صنعتی۹۶۰۸۹۶
۱_۱۳ آ_ ۲۲۶۹۳

زمین فوری خریداریم
یک قطعه زمین با قیمت خوب از ۸۰۰ تا ۱۲۰۰ متر واقع‌در خیابانهای سلطنت‌آباد و شرق سلطنت‌آباد ، گلستانا و فرمانیه فوری خریداریم . تلفن ۸۴۲۳۱۹
۱_۲ آ_ ۲۲۶۷۶

زمین داخل یا خارج
از محدوده ۳۰ یا۴۰ هزارمتر فوری بیواسطه خریداریم - ۶۲۵۶۷۳ - ۸تا۸ و ۷۹۳۸۷۹ تمام وقت .
۱_۲ آ_ ۲۲۷۹۸

داودیه جردن
ویلا و آپارتمان جهت سکونت خانواده اروپائی نیازمندیم - ۲۳۹۱۱۸ و ۸۵۶۱۷۴و۲۳۸۷۹۹
آ_ ۲۲۷۱۸

سلطنت‌آباد نیاوران
ویلا یا آپارتمان جهت‌سکونت خانواده اروپائی نیازمندیم - ۲۳۹۱۱۸و۸۵۶۱۷۴ و۸۴۶۱۶۳
آ_ ۲۲۷۱۳

زمینهای تهران‌پارس خریداریم ۷۸۰۰۷۱

زمین تهران‌پارس خریداریم - ۷۸۳۵۳۵
۱_۲۰ آ_ ۱۹۰۳۸

مورد نیاز خرید
آپارتمان وزمین درمحمودیه ، زعفرانیه، پسیان، آصف،ولنجک خریداریم ۲۷۳۸۳۳

بنگاههای معاملات املاک

بورس املاک شمیران
دفتر براتی ۲۷۲۵۷۵_۲۷۷۸۷۵

خرید فروش و اجاره املاک شمیران ۲۷۱۱۵۳

خانه‌شمارا بخارجیان اجاره‌میدهیم

موسسه نیازمندیهای خارجیان
خانه بخارجیان اجاره میدهد
۸۳۰۰۸۱ - ۸۳۰۰۸۲
۸۲۱۸۱۱ - ۸۲۱۷۲۳
۳۶۱ تخت جمشید مقابل سفارت آمریکا

موسسه امور خارجیان
مرکز اجاره
تخت جمشید جنب بهار ۵۰۳
۷۵۱۷۸۲ - ۷۵۲۳۵۸

مرکز اجاره به خارجیان وزیری
VAZIRI
833912
974525
تلفن

سازمان نیازمندیهای خارجیان
خانه‌شمارا اجاره میدهد
۸۲۳۱۵۵ ۸۲۳۹۲۹
۸۲۸۱۰۶

موسسه امپایر ۲۳۷۵۰۰
خانه بخارجیان اجاره میدهیم
۲۳۸۹۵۵-۲۳۲۲۲۲

موسسه ظفر ZAFAR
اجاره فوری
خانه بخارجیان اجاره میدهد
تلفنهای
۲۳۷۷۴۶ ۲۲۸۵۸۹

سازمان خدمات تهیه مسکن
مرکز اجاره بخارجیان - ۹۳۶۲۷۸

پیشتاز
پیشتاز اجاره به خارجیان
۳۱۷۷۴۲

سازمان مسکن پارس
مرکز اجاره
۸۵۳۸۵۳
۸۴۸۴۲۴
۸۵۷۵۸۵
بخارجیان

NCOA
Service Center
(انجمن‌خارجیان مقیم ایران) خانه ویلا و آپارتمان شمارا فورا اجاره میدهدتلفن۲۳۵۳۷۸
۱_۱۲ آ_ ۲۲۰۳۳

۲۴ ساعته
نوین سال
۶۸۶۱۵۸-۲۶۲۵۹۴
مرکز اجاره بخارجیان

اجاره ویلاوآپارتمان
بخارجیان فوری
تلفن: ۸۵۹۹۸۸

آژانس پرسپولیس
اجاره به خارجیها
۶۲۲۵۲۰-۶۲۷۳۴۱

آژانس هایلند
مرکزاجاره به خارجیان
تلفن
۸۳۳۹۱۲ - ۹۷۴۵۲۵

شرکت هماهنگی خدمات
شخصا یا توسط آژانس مورد نظر مشخصات دفاتر کار و محلهای مسکونی را منحصرا برای اجاره بخارجیان به دایره منازل این شرکت اعلام فرمائید تلفن ۶۲۲۴۷۰ - ۶۲۲۴۳۰

اجاره برای خارجیان
آپارتمان ۵ اطاقی در پارکوی تلفن ۹۲۵۴۹۲

۲۴ ساعته
اجاره بخارجیان
فرخ
باده سال تجربه
۲۳۸۷۹۹-۲۳۹۱۱۸
۶۲۰۷۱۰-۶۲۰۲۸۰
آ_ ۲۲۸۶۳

سازمان نیازمندیهای موریس
۶۲۷۳۹۴-۶۲۳۷۴۶
مرکز اجاره - خرید وفروش
هرنوع منزل - آپارتمان

برای سکونت اعضاءچند شرکت خارجی به‌چندین ساختمان مدرن و نوساز یکجا یا مجزا اطراف تهران و شمیرانات نیاز فوری است تلفن های ۸۳۰۸۴۱ _۸۳۰۸۴۲_ ۸۳۰۸۴۳

آپارتمان ،ویلا فروشی
واجاره بخارجی ۸۳۱۲۴۹

۸۳۵۱۲۰- ۸۲۹۷۶۶
سازمان کورش
اجاره منازل بخارجیان

آژانس سی اند ار
اجاره‌بخارجیان۸۴۹۶۲۵

نیازمندیهای اطلاعات

برای دادن آگهی تلفنی باشماره‌های ذیل تماس حاصل فرمائید

تلفنهای: ۳۱۱۲۲۵-۳۱۱۲۲۴

استخدام

استخدام معلم
کودکستان و دبستان کورس (سلطنت آباد شمالی) برای بقیه سال تحصیلی بیك معلم زن برای کلاس دوم دبستان احتیاج دارد خواهشمند است برای تعیین وقت مصاحبه از ساعت ۹ تا ۳بعداز ظهر به ۲۸۱۱۷۰ تلفن فرمائید

ویزیتور مطبوعاتی،جوان با سابقه کار بطورتمام وقت استخدام میشود . ۹۳۹۹۸۶ ـ ۹۳۵۰۴۳

استخدام ماشین نویس
یک ماشین‌نویس فارسی برای تمام وقت استخدام میشود . داوطلبان هرروز صبح بین۱۰ تا ۱۲ به دفتر مجله اطلاعات بانوان ، خیابان خیام،مراجعه کنند ویا باتلفن ۳۱۱۲۰۰ تماس بگیرند .

خیاط پرده
بیک دوشیزه دوزنده پرده نیازمندیم ۹۵۰۲۳۴

ایران پالوك استخدام میکند
وزیتور با مزایای استخدام فوق‌العاده ۷۶۲۳۳۳

بچند کارگر سایزی دووزنانه نیازمندیم امیراکرم‌تلفن۶۶۰۰۸۷

دوشیزه یابانو برای کارهای جواهرسازی موردنیازاست تلفن ۳۰۲۶۴۰

دوزندگی وکیلی
به کارگر شخصی‌دوز زنانه نیازمند است تلفن ۹۳۰۷۳۰

بچند دوشیزه یا بانو جهت همکاری در امر تبلیغات با حقوق و پورسانت مکفی نیازمندیم تلفن ۷۵۶۵۵۵

بانوئی درحدود ۴۵ ساله با سوادجهت سرپرستی دو کودک ۸ و ۱۰ ساله بطورشبانه‌روزی باحقوق مکفی مورد نیاز است. تلفن ۸۲۹۹۹۵ ـ ازساعت۸الی۱۲صبح

پیشخدمت (زن)
آشپز (مرد)
راننده

با حقوق مکفی مورد نیاز است متقاضیان از ساعت ۴ الی ۸ بعداز ظهر با تلفن ۶۸۴۱۸۵ تماس بگیرند

آزمایشگاه خصوصی
احتیاج بیکنفر سکرتر باسابقه کار که به تایپ لاتین تسلط داشته باشد دارد کسانیکه به انگلیسی آشنائی داشته باشند ارجحیت دارند ۸۳۹۱۸۶

مدیرفروش

باسابقه مسلط به امورنمایندگی در کارخانجات اتومبیل‌سازی نیازمندیم تلفن ۶۵۲۰۵۶ـ۶۵۲۰۵۳

سکرتر

تمام‌وقت‌موردنیاز است۶۵۲۰۵۵

پرستارزن‌بطور شبانه‌روزی‌مورد نیاز است تلفن ۶۲۴۰۰۱

یك شرکت تاسیساتی افراد زیر را به‌همکاری دعوت می نماید
۱ـ دیپلمه حسابداری تمام‌وقت.
۲ـ تکنیسین تاسیسات باتجربه دیپلمه هنرستان صنعتی .
۳ـ استادکار برق فشار قوی‌و ضعیف .
۴ـ استادکار شوفاژ ولوله‌کش سرد و گرم .
داوطلبان به تلفن ۶۲۰۴۸۶ مراجعه فرمایند.

بچند دوشیزه یا بانو برای ساختن قابهای جواهرات نیازمندیم‌تلفن ۳۱۱۰۶۷

بیك‌نفر دوشیزه یا بانو دیپلمه جهت امورماشین نویسی‌وبایگانی‌استخدام میشود ۴۵۴۹۱

یکنفر حسابدار باسابقه ۲ تا ۳ سال برای تمام وقت جهت یك موسسه استخدام میشود تلفن ۸۳۳۰۴۰ و۸۲۳۴۸۰ آقای بالاسانیان

پرستار بچه

تمام وقت نیازمندیم ۶۵۲۰۵۴

کارگر

مرد حداکثر سن ۳۰ سال با معافی‌وضامن آدرس: لالهزارنو ساختمان شماره ۳البرز ۹ الی ۱۰صبح .

بچند نفر سرویسکار شوفاژ نیازمندیم ۸۵۹۶۴۸

یك نفر نامه رسان با موتور استخدام میشود تلفن های ۳۱۲۴۱۷ ـ ۳۱۲۴۸۵

کارگر نظافت‌کار برای‌سونا مورد احتیاج است تلفن ۴۰۵۱۸ آ ـ ۲۲۲۴

استخدام کارمند
شرکتی چندنفر کارمند دوشیزه یابانو باحقوق مکفی استخدام مینماید خیابان ویلامقابل‌دامغان شماره ۴۸طبقه دوم جنگنور . ۲۲۱ آ ـ ۴۴۲ـ۲

سکرتر مدیرعامل
حقوق ۵۰۰۰ تومان
برای شرکت خارجی شرائط انگلیسی کامل ماشین‌نویسی و شورت‌هند و سوابق کار ۴ سال به بالاتلفن ۲۵۶۳۷و۲۳۷۴۶۶

دکتر دندانپزشك
برای صبحها باحقوق مکفی‌تلفن ۳۵۰۹۸۸ آ ـ ۲۲۷۰۹

سری‌دوز پوشاک زنانه درشمال شهر احتیاج است‌تلفن۶۲۵۱۵۸ آ ـ ۲۲۶۹۱

پزشک جهت درمانگاه صبحها ازساعت ۸الی ۲ بعدازظهر با حقوق مکفی نیازمندیم تلفن ـ ۳۴۲۸۱۲ آ ـ ۲۲۶۸۷

شرکت صنایع چوب و فلزنیاز بچندنفر نجار درجه یک فرنگی جهت کار در۲۲ کیلو متری‌جاده کرج با حقوق مکفی‌نیازمنداست تلفن ۶۵۸۰۳۰ آ ـ ۲۲۶۸۳

به پزشك برای‌بعدازظهر از یك تا ۵ نیازمندیم ۳۵۴۰۰۱

به‌یکنفر کمك حسابدار نیازمندیم تلفن ۳۹۲۸۵۰

استخدام‌متخصص رادیولوژی

دو نفر متخصص رادیولوژی و دو نفر بهیار نیازمندیم تلفن۷۹۰۴۳۶

تعدادی تکنیسین راه و ساختمان جهت کار در شهرستان های کرمانشاه ومشهد استخدام‌میشوند متقاضیان با شماره راهنمای ۳۳۱ روزنامه اطلاعات مکاتبه نمایند .

آهنکوب بدنه
اتوبوس
اسکلت ساز
ورشوبند
نقاش
باطریساز
نیازمندیم ۶۵۲۰۵۳

تی. تی . اس

به تعدادی راننده پایه یك و دو همگانی نیازمند است ،آدرس : خیابان آیزنهاور ۲۱ متری‌جی.

استخدام تلفنچی

تزئینات‌شهاب به دوسر دوشیزه یا بانو تلفنچی تمام وقت با حقوق‌مکفی نیازمند است باتلفن‌های ۸۲۳۲۲۰و ۸۳۱۷۴۶ تماس بگیرید

بانوئی وارد بامور خانه‌داری بطور شبانه روزی استخدام‌میشود۸۲۱۸۴۷

کارخانجات اتومبیل سازی مزدا جهت تکمیل کادر پرسنلی خود

بافراد زیر نیازمند است :
۱ـ ماشین نویس فارسی و لاتین (مرد) دو نفر .
۲ـ عده‌ای کارگرصافکار نقاش ، پیستوله کار ، جوشکار اهنکر ،برق کار تاسیسات صنعتی و ساختمان ،نقطه جوشکار مکانیك ماشین آلات ـ صنعتی ، مونتاژکار و کارگر ساده با دارابودن برك پایان خدمت نظام‌ـ وظیفه

واجدین شرایط به آدرس کیلومتر ۲۱ جاده قدیم‌کرج‌ـ کارگزینی‌کارخانجات‌اتومبیل سازی مزدا مراجعه‌نمایند.

تحصیلدار

بیکنفر تحصیلدارباسواد و ضامن معتبر باگواهی موتور نیازمندیم ۴۲۲۲۷

بیك نفر دانه‌گیر کارمزد نیازمندیم تلفن ۳۱۷۷۳۵

مهندس راه وساختمان

بیك نفر مهندس راه و ساختمان که حداقل ۵ سال سابقه در کار راه سازی داشته باشدبرای اصفهان نیازمندیم تلفن ۴۵۴۹۱

سکرتر

آشنا به تایپ‌فارسی‌تمام وقت جهت یك شرکت تاسیساتی مورد نیاز می باشد تلفن ۷۵۰۹۳۳ و ۷۵۴۱۰۴

یک شرکت ساختمانی

به یکنفر مهندس راه و ساختمان با حداقل دو سال سابقه کار نیازمند است با تلفنهای ـ ۸۲۷۰۱۴ـ۱۶ تماس حاصل فرمائید.

هنرپیشه زن و مرد
آموزشگاه هنری پاترا بامتیاز رسمی از وزارت فرهنگ وهنر عده‌ای خانم و آقا جهت تعلیم هنرپیشگی . فن بیان وشرکت درفیلم سینمائی‌وسریال‌تلویزیونی میپذیرد. داوطلبان همه روزه از ساعت ۱۰ صبح‌الی ۵ر۱۱و ازه۴ الی ۷ر۵ بعدازظهر مراجعه نمایند . احمدکاشانی کارگردان تئاتر ـ نشانی‌دروازه دولت روبروی پمپ بنزین‌کوچه حمیدالدوله تلفن ۳۱۴۵۳۹ آ ـ ۲۲۶۷۳

بچند نفر کارگر مکانیك و نقاش نیازمندیم تلفن ۸۴۸۴۲۶ و۸۴۱۲۶۴

شرکت ایران سنکرون

افراد زیر را با حقوق مکفی‌وشرایط‌کارمناسب در کارخانه واقع‌درجاده قدیم‌کرج‌و کادر اداره مرکز ی‌واقع در خیابان آریامهر استخدام می ـ نماید .
۱ـ فروشنده لوازم برق ۵نفر.
۲ـ کارمند حسابداری ۴نفر.
۳ـ ماشین‌نویس ۴نفر .
۴ـ تحصیلدار باموتور ۳نفر.
۵ـ تراشکار سری‌تراش ۵نفر.
۶ـ کارگرساده ۵۰ نفر .
واجدین شرایط به خیابان آریامهر جنب حزب رستاخیز شماره ۱۶۹ مراجعه نمایند .

بیک دوشیزه یابانو جهت‌تدریس به دو محصل دبستانی حداقل هفته‌ای ۸ ساعت نیازمندیم ـ ۳۰۳۲۱۹ و ۳۱۸۳۶۰ ۱ـ۲ آ ـ ۲۲۷۳۹

چند نفر ماشین‌نویس فارسی (دوشیزه یابانو) و انباردار و نظافت‌چی نیازمند است . شرکت نعیم خیابان پهلوی‌مقابل کورش کوچه نوربخش پلاک۴ تلفن ۶۲۰۱۶۱ و ۶۲۰۶۶۱ ۲۱ آ ـ ۲۲۴۶۷

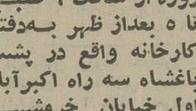

کارخانه شرکت عالی نسب

تعدادی کارگربشرح زیر با حقوق مکفی استخدام میکند
۱ـ پرسکار با سابقه ۴ سال
۲ـ سری تراشکار با سابقه ۲ سال
۳ـ خم‌کار کشش‌قطعات برنجی سماور باسابقه ۱ سال
۴ـ پرداخت کار(پولیش کار) با سابقه ۳ سال پرداخت کاری
۵ـ کارگر ساده مرد
شرایط احراز شغل داشتن گواهی‌نامه‌چهارم ابتدائی یا معادل آن و برك‌خانه خدمت نظام‌ـ وظیفه یا معافیت دائم می باشد :
داوطلبین میتوانند همه روزه از ساعت ۹ صبح تا ۵ بعداز ظهر به‌دفتر کارخانه واقع در پشت باغشاه سه راه اکبرآباد اول خیابان خرمشهر مراجعه نمایند

یك خانواده آمریکائی احتیاج بیك آشپز با تجربه دارند داشتن‌ـ رضایت‌نامه و دانستن کمی زبان انگلیسی لازم است تلفن ۲۲۴۳۷۰ و ۲۲۹۶۰۴

یک شرکت ساختمانی

به یکنفر مهندس راه و ساختمان با حداقل دو سال سابقه کار نیازمند است با تلفنهای ـ ۸۲۷۰۱۴ـ۱۶ تماس حاصل فرمائید.

نقشه بردار

بیك نفر نقشه‌بردار که در کار راه سازی دارای تجربه باشد برای کاردر اصفهان مورد نیاز است تلفن ۴۵۴۹۱

جهت‌سرپرستی‌ومدیریت فروشگاهی احتیاج به خانمی مجرب با حقوق مکفی ومحل‌برای‌سکونت دارد تلفن ۴۰۷۲۳ـ ۴۰۲۸۷

یك زن وشوهر جهت کار های منزل با ضامن معتبر و بدون بچه (یا حداقل یك بچه بزرگ) مورد نیاز میباشند تلفن ۸۴۴۹۷۴

به تعدادی موتور سوار با موتور دنده‌ای تمام وقت یا نیمه وقت نیازمندیم. خیابان حافظ مقابل پارك هتل ساختمان ت‌ث‌ث طبقه ششم.

تعدادی‌تکنیسین‌ساختمان با حداقل ۳ سال تجربه برای کارگاه ساختمانی در اصفهان مورد احتیاج است متقاضیان با تلفن ۸۲۰۱۴۱ تماس بگیرند.

دونفر تلفنچی

مورد نیاز یك شرکت تلفن ۲۹۴۴۹۵ ـ آقای صالحی بین ساعت ۹تا ۱۲ صبح‌و۳تا۵ بعدازظهر

یکنفر مستخدم مرد با سواد و ضامن معتبر استخدام میشود تلفن ۷۵۱۱۷۴

ویزیتور مرد

وارد به امور ماشین‌آلات راه‌ـ سازی و ساختمانی مورد نیاز است تلفن ۹۳۹۷۵۰ آ ـ ۲۲۶۶۶

دو نفر جوشکار کاربیت جهت جوشکاری شوفاژ مورد نیاز است با تلفن ۹۷۵۱۷۷ شرکت ـ تاسیساتی هاورازساعت ۶½ به بعد تماس‌بگیرید

به چند کارگر دست‌دوز زن نیازمندیم۹۲۳۱۹۸

بتعدادی چرخکار و ور‌ـ دست خیاط زن و مرد نیازمندیم . پیچ شمیران خیابان تنکابن پلاك ۳۲ طبقه زیرین نمایشگاه اتومبیل نفیس

موتور سوار جهت ویزیتوری عصر ها مورد نیاز است تلفن۳۰۴۳۹۷

خدمتکار زن

شبانه روزی مورد نیاز است تلفن ۷۶۱۶۲۵

به تعدادی کارگر ساده زن و مرد از ۱۴ تا ۲۴ سال برای بسته بندی مورد نیاز است حرکت سرویس از شهیاد تلفن ۹۷۴۲۷۷

برای نظارت راهسازی در منطقه خوزستان و فرمانداری کل کهکیلویه و بویراحمد به تعدادی مهندس راه و ساختمان‌با تجربه نیازمندیم‌باشماره ۸۲۴۸۰۸ تماس حاصل فرمائید . ۱ـ۳

به یك تحصیلدار که از خود موتورسیکلت‌داشته باشد با حقوق مکفی نیازمندیم ۴ تا ۶ بعداز ظهر تلفن ۸۳۴۸۲۰

خانمی آشنا به امور منشیگری جهت منشی مدیر عامل استخدام می شود .خیابان‌حافظ‌مقابل پارك هتل ساختمان ت‌ث‌ث طبقه ششم .

تعدادی زن و مردوزنده (چرخکار) با حقوق‌مکفی استخدام میشود تلفن ۷۶۰۲۸۶

تعدادی نظافتچی مرد مورد احتیاج است تلفن ۸۳۶۴۷۱

خدمتکار زن برای خارجیها

نیازمندیم ـ۴۹ـ۶۲۲۶۴۸

بچند نفر کارگر ساده چرخکار نیازمندیم‌آدرس خیابان امیرکبیر اول پامنار جنب بنگاه‌واحدی پلاك ۹

بچند نفر کارگربسته بند نیازمندیم ـ آدرس خیابان امیرکبیر اول پامنار جنب بنگاه واحدی پلاك ۹

خیاطی آتش‌بدوشیزه یا بانوی ورزیده در خیاطی نیازدارد ـ ۸۵۴۱۲۹ ۱ـ۲ آ ـ ۲۲۷۷۴

حسابدار

کمك حسابدار مرد جهت‌کارگاه شرکتی در چابهار نیازمندیم . داوطلبین صبحها ۹ تا۱۲ و بعدازظهرها ۴تا۷باتلفن۵۴۸۰۲۸ و۵۴۸۲۸۳ تماس بگیرند . آ ـ ۲۲۸۴۵

بتعدادی کارگر جوشکار و ساده نیازمندیم ۲۸۴۹۶۲

بچندنفر کارگرساده زن برای بسته‌بندی جوراب نیازمندیم . خیابان پامنار طبقه فوقانی بانك تهران طبقه اول تلفن ۵۳۸۱۲۰ ۱ـ۲ آ ـ ۲۲۸۶۵

بتعدادی کارگر رنگکار مبلمان‌و نجارنیازمندیم‌مبل‌موند ۹۶۰۵۸۴ ۱ـ۳ آ ـ ۲۲۸۶۴

بچند نفر راننده جرثقیل نیازمندیم تلفن ۷۶۷۰۰۰

کارگر ساده با حقوق خوب نیازمندیم تلفن ۴۶۸۰۵

شرکت تراکمیل

دوشیزه‌سکرتر باآشنایی کامل‌بتایپ‌فارسی‌ولاتین‌با حقوق مکفی استخدام می نماید خواهشمند است جهت تعیین‌وقت‌مصاحبه حضوری باتلفن۶۲۵۲۶۶ تماس حاصل نمائید.

بچندنفر لوله‌کش و تعمیرکار نیازمندیم تلفن ۶۵۵۰۹۲ ۱ـ۳ آ ـ ۲۲۴۸۴

آموزشگاه رانندگی‌سراج بچند نفر راننده‌پایه‌دوم نیازمند است تلفن ۸۴۴۷۸۸

خانواده ایرانی در آلمان به یك دوشیزه یا بانو جهت پرستاری بچه نیازمند است تلفن ـ ۵۴۸۷۳۴ از ۲ تا ۴بعد از ظهر

بیك مستخدم زن‌باحقوق مکفی شبانه روزی ـ نیازمندیم تلفن۷۶۱۱۷۰

مزون لی‌لی

بچند نفر دوسیزه یا بانو جهت خیاطی‌نیازمند است متقاضیان به‌آدرس اسلامبول بازار کمپانی شماره ۳۳۷ طبقه چهارم ویاشماره تلفن۳۱۹۶۰۸ مراجعه نمایند .

بیکنفر دوشیزه یابانو جهت داروخانه نیازمندیم‌تلفن۲۳۱۲۲۵ ۱ـ۳ آ ـ ۲۲۸۴۳

مؤسسه فنی وساختمانی فرهنك

به تعدادی سرویسکار فنی نیازمند است تلفن ۳۳۵۹۵۵

سکرتر

بیك سکرتر ۲۰ به امور حسابداری‌آشنائی‌داشته باشد نیازمندیم تلفن ۲۳۲۷۲۵

سالن آرایش شنیتا چند نفر سر پیچ ورزیده و وردست نیازمندیم ۸۲۴۲۸۰

بیك نفرمستخدم جهت یك شرکت نیازمندیم تلفن ۲۱۷۲۶۰ ـ ۳۱۰۴۷۴ آ ـ ۲۲۶۰۳

یك خدمتکار زن با سواد که از عهده آشپزی نیز برآید برای تمام روز با حقوق مکفی استخدام‌می شود علاقمندان به تلفن ۸۲۸۸۵۱ صبحها از ـ ساعت ۸ تا ۱۲ و عصر ها از ساعت ۴ تا ۷ ـ مراجعه نمایند .

دوشیزه یابانو جهت مدیریت فروشگاه مبل نیازمندیم تلفن ـ ۹۳۳۹۱۹ ۱ـ۲ آ ـ ۲۲۶۲۲

بیکنفر راننده

پایه دو همگانی (شخصی) با سابقه کار ومتاهل نیازمندیم‌تلفن ۸۳۶۶۷۸و۷۹ ۱ـ۲ آ ـ ۲۲۵۹۱

شریك

قابل توجه

علاقمندان به‌عمده‌فروشی تریکو و پوشاك
فروشگاهی‌بزرگ باموقعیت عالی وفروش خوب دربهترین محل تجارتی درخیابان ودرحال‌کار برای توسعه بیشتر کار خودبا یکسرمایه‌دار آشنا باامورفروش تریکو حاضر بهمکاری میباشد تلفن ۷۵۴۱۱۵ آ ـ ۲۲۸۵۳

دونفر مهندس سرشناس‌باسابقه کار بیش از ۱۰ سال درامریکا روی انواع وسایل موتوری سنگین و سبك حاضر است با شخصی صاحب‌زمین یا سرمایه تعمیرگاه مجهز کامیون‌وسواری تاسیس نماید تلفن ۶۳۳۴۳۰ ۱ـ۲ آ ـ ۲۲۷۴۶

جویای کار

راننده پایه یکم آماده کار تلفن ـ ۳۹۲۲۵۴ ۱ـ۲ آ ـ ۱۵۳۱۰

فوق‌لیسانس‌اقتصاد ـ سابقه‌کار زبان فرانسه بعدازظهرهابرای‌امورحسابداری و حسابرسی و تنظیم دفاتر قانونی آماده کار می‌باشد تلفن ۹۷۸۵۰۴ ۱ـ۲ ۱ـ۲ آ ـ ۱۵۳۹۹

ترجمه وتهیه کاتالوگ

ترجمه کاتالوگهای صنعتی و تجاری ، کتب علمی و فنی ـ ۳۴۱۹۳۲ از ۸ تا۱ بعدازظهر. ۱ـ۲ آ ـ ۲۲۶۴۲

لیسانس مدیریت اداری جویای کار راهنمای ۳۳۲ روزنامه اطلاعات و تلفن ۳۱۱۰۸۰ ۱ـ۲ آ ـ ۲۲۶۸۹

دیپلمه‌فنی باگواهینامه رانندگی و سابقه کار آماده کار ۹۵۴۲۹۸

تنظیم دفاتر قانونی تهیه بیلان حسابدار مجرب و وارد بامور مالیاتی مورد اعتماد صبحها ـ ۹۲۴۷۴۵

راننده ۲ شخصی باسابقه ۱۱ سال واردبه‌ماشینهای اتوماتیک متاهل جویای کار راهنمای۳۲۳ تلفن ۳۱۱۰۸۰ آ ـ ۱۸۴۲۰

یک نفر آشیزمرد جویای کار است راهنمای ۳۲۹ تلفن ـ ۳۱۱۰۸۰ روزنامه اطلاعات . ۱ـ۲ آ ـ ۱۵۳۴۱

گروه‌مهندسین پاورز

تعدادی حسابدار با تجربه با حقوق مکفی‌جهت که در کارگاه استخدام مینماید .
داوطلبین به‌آدرس عباس آباد نرسیده به چهارراه قصر شماره ۳۰۴ مراجعه نمایند .

شرکت مهندسین تهران بوستن یك نفر مهندس آرشیتکت که‌اخیرا فارغ‌التحصیل شده‌باشد استخدام مینماید . متقاضیان با تلفن های ۴ـ۸۵۶۲۹۲ تماس حاصل نمایند.

استخدام

دوشیزه‌ای که بتواند انگلیسی صحبت کند استخدام میشود. لطفا با تلفنهای ۳۱۱۲۳۵ و ۳۱۱۲۱۴ تماس حاصل فرمایند .

نگهبان

گروه صنعتی خاور (شرکت سهامی عام)
برای تکمیل کادر نگهبانی کارخانه اتومبیل سازی خود احتیاج به سی نفر نگهبان که دارای شرایط ذل باشند دارند.
۱ـ انجام خدمت وظیفه
۲ـ دارا بودن حداقل مدرك کلاس دوم پیکاربا بیسوادی
۳ـ سپردن تضمین
۴ـ حداکثر سن ۳۰ سال
۵ـ داوطلبین بایدگواهی پزشك‌مبنی‌برسلامت کامل داشته باشند.
واجدین شرایط میتوانند برای مصاحبه به کارگزینی کارخانه واقع در کیلومتر ۸ جاده‌ساوه مراجعه نمایند .

آزمایشگاه خصوصی به یکنفر سکرتر باسابقه کار که به تایپ لاتین تسلط داشته باشد احتیاج دارد. کسانیکه به‌انگلیسی‌آشنائی داشته باشند ارجحیت دارند . تلفن ۸۳۹۱۸۶

شرکت ایران پرلین استخدام مینماید

۱ـ مکانیك تعمیرماشین‌آلات با سابقه کار ۳ نفر
۲ـ برقکار آشنا به‌تعمیروسائل جوشکاری ۵ نفر
تلفن ۷۸۳۶۷۱ ـ ۷۸۲۲۵۸

آگهی استخدام

بچند نفر مهندس راه و ساختمان و تاسیسات یا آرشیتکت باحداقل ۳سال سابقه کار جهت نظارت عملیات ساختمانی دورشت نیازمندیم‌تلفن ۶۸۵۶۲۶ ساعت ۸صبح الی ۶ بعدازظهر

آگهی استخدام

شرکت حمل و نقل ایران تانکر
واقع در کیلومتر ۷ جاده قدیم کرج‌بعداز کارخانه شیر پاستوریزه

آمارگر

یکنفر آمارگر باتجربه بادوسال سابقه کار دیپلم یا فوق دیپلم آمار رابا شرایط عالی و حقوق خوب بهمکاری دعوت مینماید .
علاقمندان میتوانند جهت آگاهی بیشتر و کسب اطلاعات لازم همه روزه از ساعت ۸ تا ۵ بعدازظهر به کارگزینی شرکت به آدرس بالا مراجعه نمایند.

آگهی استخدام

عوامل زیر برای همکاری دعوت میشوند
۱ـ نقشه‌کش فنی ترجیحا دیپلمه فلزکاری
۲ـ طراح و نقشه‌کش ترجیحا در صنایع ورق فلزی .
۳ـ مهندس مکانیك وارد بطراحی دستگاههای تهویه مطبوع وحرارت مرکزی
داوطلبین از ساعت ۸ صبح تا ۳ بعداز ظهر با تلفن های ۵ـ۶۸۰۵۸۳ تماس بگیرند.

آگهی استخدام

شرکت های سیمان تهران و سیمان شمال برای مراکز بهداشتی‌خود واقع درغنی‌آباد و جاده آبعلی احتیاج به دونفر پزشك عمومی‌بامشخصات زیر دارد:
۱ـ حداقل سه سال سابقه در امر طبابت
۲ـحداکثر سن ۴۰ سال.
از متقاضیان تقاضا دارد برای کسب اطلاعات و تکمیل فرم استخدامی در روزهای ایام‌هفته بغیر از پنج‌شنبه و جمعه از ساعت ۹ صبح‌الی ۱۴ بکارگزینی مرکزی واقع در خیابان کوشك انتهای ارباب جمشید شمالی مراجعه نمایند.

آگهی استخدام

یك شرکت بین‌المللی جهت کارخانه خود در شهر صنعتی البرز ـ قزوین احتیاج به‌یکنفر رئیس کارگزینی باحدوددوسال‌سابقه‌کار دارد. متقاضیان در صورت تسلط کافی بزبان انگلیسی و داشتن برك خاتمه خدمت و یا معافیت ازسربازی می توانند با آدرس قزوین ، صندوق پستی شماره۱۷ مکاتبه‌نمایند. کسانیکه دارای‌تحصیلات‌دانشگاهی در این زمینه باشند ارجحیت خواهند داشت .

او نیورسال
شرکت سهامی خاص
افراد ذیل را به‌همکاری دعوت مینماید .
۱ـ حسابدار باداشتن سابقه کار دفترنویسی .
۲ـ کمك انباردار .
۳ـ یکنفر دیپلمه فنی جهت کنترل و مرغوبیت‌کالا.
۴ـ قالبساز .
داوطلبان بمحل کارگزینی شرکت واقع در انتهای سیمتری ثارمك خیابان چهل جنب دانشکده علم و صنعت مراجعه فرمایند.

آگهی استخدام

یك شرکت بین‌المللی جهت کارخانه خود در شهر صنعتی البرز ـ قزوین احتیاج به‌یکنفررئیس کارگزینی باحدوددوسال‌سابقه‌کار دارد. متقاضیان در صورت تسلط کافی بزبان انگلیسی و داشتن برك خاتمه خدمت و یا معافیت ازسربازی می توانند با آدرس قزوین ، صندوق پستی شماره۱۷ مکاتبه‌نمایند. کسانیکه دارای‌تحصیلات‌دانشگاهی در این زمینه باشند ارجحیت خواهند داشت .

POLYACRYL IRAN CORP.

Require for immediate employment Buyers with the following qualifications:

— *Fluency in English and Farsi*
— *Minimum 2 years experience in Construction Purchasing*
— *Preferably a degree in Business Administration.*

Gandhi Ave., 1st Street Tel: 687011/5 Ext. 36

نیازمندیهای اطلاعات

برای دادن آگهی تلفنی باشماره‌های ذیل تماس حاصل فرمائید

تلفنهای: ۳۱۱۲۲۵-۳۱۱۲۲۴

دوشیزه یا بانوی دیپلمه حسابداری

کارخانه صنعتی استیلکو خانمی را جهت دفتر دوبل با سابقه کار بهمکاری دعوت مینماید: آدرس میدان شوش خیابان سپهبد رزم‌آرا جنب درمانگاه مهدیه ۸ الی ۱۲ صبح مراجعه فرمائید.

آگهی استخدام

سرپرست حسابداری

یک شرکت تولیدی متوسط برای اداره حسابداری خود بیک حسابدار دیپلمه با ۵ سال سابقه کار، ضامن معتبر وحدود ۳۰ سال سن نیازمند است.
لطفا با شماره‌های ۸۱ـ۸۳۶۷۸۰ تماس بگیرید.

آگهی استخدام

عوامل زیر استخدام میشوند:
۱ـ صندوقدار با تضمین و با سابقه (کارمندان بازنشسته بانکها که‌درپرداخت ودریافت سابقه کار داشته باشند مقدم‌هستند) یکنفر.
۲ـ کمک حسابدار با دو سال سابقه کار در حسابداری انبار ها وآشنا بزبان انگلیسی درحد شناسائی قطعات دو نفر.
داوطلبین از ساعت ۷ صبح تا ۱۲ ظهر بنشانی پارک روبروی ونک، خیابان مدیریت، خیابان سعادت‌آباد، فلکه‌بولینگ کارخانه صنعتی ساراول مراجعه نمایند

شرکت کفش جم بازاریاب استخدام مینماید

به‌چندنفر جوان مردجهت بازاریابی درشهرستان ها با درآمدکافی وشرایط زیر احتیاج است.
۱ـ حداقل تحصیلات سوم متوسطه.
۲ـ دوسال تجربه در رشته بازاریابی.
۳ـ دارابودن ضامن معتبر.
۴ـ دارابودن گواهینامه رانندگی.
۵ـ معافیت دائم از خدمت نظام وظیفه.
واجدین شرایط ازساعت ۳ بعدازظهر الی ۵ به‌کارخانه شرکت کفش جم واقع‌در کیلومتر ۲۴ جاده مخصوص کرج مراجعه نمایند.

AGRONOMIST

A progressive consultant needs a full time Agronomist fluent in English and Farsi for translating into Farsi Please call-859195-8. Between 9 a.m. and 5 p.m.

یك شركت بزرك توليدى وصنعتى واقع در جاده تهران ساوه به افراد زير نيازمند است :

۱ـ تعداد ۵ نفر دیپلمه فنی درر شته ماشین افزار
۲ ـ ۷ نفر کارمند دفتری با تحصیلات حداقل پنجم متوسطه
۳ـ ۱۰ نفر کارگر فرزکاری با یك سال سابقه و تحصیلات ششم ابتدائی
۴ـ ۱۰ نفر کارگر گردرل کار با دو سال سابقه و تحصیلات ششم ابتدائی
۵ـ ۲۰ نفر کارگر برقکار (برق صنعتی) با ۲ سال سابقه و تحصیلات ششم ابتدائی.
۶ـ ۲۰ نفر کارگر ساده با حد اقل تحصیلات ۴ ابتدائی
دارا بودن برك پایان خدمت یا معافیت دائم غیر پزشکی جهت کلیه متقاضیان ضروری است.
داوطلبان میتوانند همه روزه در ساعات اداری باتلفن ۵ـ۹۶۱۰۰۰ تماس حاصل فرمایند.

گروه مهندسین پاورز

بتعدادی سرویس‌کار و کارگر فنی با تجربه در امور تاسیسات شوفاژ و تهویه مطبوع جهت کار در تهران وشهرستانها نیازمنداست داوطلبین به‌آدرس عباس‌آباد نرسیده به‌چهارراه قصر شماره ۳۰۴ مراجعه فرمایند.

استخدام بازاریاب فعال وجوان

شرکتی معتبر برای عرضه و فروش کالا های معروف صنعتی خود. با حقوق و کمیسیون کافی. بخدمات چند نفر نیازمنداست. از کسانیکه مدارس حرفه‌ای یافنی را گذرانده و یا اطلاعات وذوق فنی دارند وبیکی از زبانهای خارجی آشنائی داشته و خدمت وظیفه را انجام داده یامعاف هستند با داشتن گواهینامه رانندگی دعوت میشودکه روز های شنبه تاچهارشنبه، صبح و بعداز ظهر با تلفن های ۹ـ۸۲۷۰۹۱ داخلی ۲۲۶ مصاحبه نمایند.
داوطلبانیکه تحصیلات عالی ووسیله شخصی داشته باشند مقدمند. ۱ـ۳

استخدام مهندس کشاورزی

یك شرکت بین‌المللی برای مدیریت شعبه تبریز وجهت توسعه و فروش سموم کشاورزی در آذربایجان یکنفر مهندس کشاورزی ترجیحا رشته دفع آفات را با حقوق و مزایای مکفی استخدام می نماید، آشنائی بزبان محلی ازشرایط اولیه استخدام می باشد.
متقاضیان با صندوق پستی ۱۴۹۰ تهران قسمت کارگزینی و با ذکر شماره تلفن مکاتبه فرمایند

دوشیزه یا بانوی بسته‌بند برای کار در تهران

عده‌ای دوشیزه یا بانو که سواد خواندن و نوشتن داشته باشند برای کار بسته‌بندی لوازم آرایش با مزایای فوق‌العاده استخدام میشوند.
به کارخانه بلنداکس خیابان قدیم شمیران بالاتر از سه‌راه ضرابخانه انتهای کوی لاجوردی مراجعه فرمائید

استخدام منشی

منشی با حداقل دوسال تجربه ماشین‌نویسی فارسی و لاتین با معلومات انگلیسی استخدام‌میشود
آدرس: خیابان تخت‌طاووس روبروی امیر اتابك شرکت مدرن تکنیك.

آگهی استخدام

انجمن توانبخشی بمنظور تکمیل کادر مورد نیاز خوددریکی‌ازواحدهای‌تابعه (مرکز توانبخشی روانی بوعلی همدان) به کارکنان مشروحه زیر نیازمند است :
۱ـ مددکار اجتماعی لیسانس مدد کاری ـ لیسانس روانشناسی و طی دوره کارآموزی
۲ـ تکنیسین تاسیسات دیپلم یا فوق دیپلم‌در رشته مربوطه
۳ـ تکنیسین برق دیپلم یا فوق دیپلم دررشته مربوطه
متقاضیان میتوانند از تاریخ نشر آگهی بمدت دو هفته به بیمارستان روانی بوعلی همدان واقع در همدان خیابان ژاندارمری ـ مرکز توانبخشی روانی بوعلی همدان یا به‌امور پرسنلی انجمن توانبخشی واقع در خیابان شاهرضا بین کالج‌و ویلا کوی سرشار شماره ۳۴ مراجعه نمایند.
م‌الف ۱۹۶۲۴ ۱ـ۳

استخدام

شرکت شرینگ آمریکا

در ایران

عده‌ای جوان فعال را پس از یکدوره آموزش بعنوان نماینده علمی (ویزیتور داروئی) با حقوق و مزایای مکفی جهت تهران و شهرستانها با شرائط زیر استخدام مینماید.
۱ـ دارا بودن دیپلم متوسطه با معلومات در حدود دیپلم.
۲ـ داشتن گواهینامه رانندگی
۳ـ دارا بودن برگ پایان خدمت یا معافیت از خدمت زیر پرچم
۴ـ حداکثر سن ۲۸ سال.
متقاضیان با ذکر مشخصات همراه با یک قطعه عکس با صندوق پستی شماره ۲۴۹۷ تهران مکاتبه نمایند.

اونیورسال

شرکت سهامی خاص

یک نفر دوشیزه یابانو باداشتن دیپلم متوسطه وآشنا بزبان انگلیسی و ماشین‌نویس فارسی و لاتین استخدام مینماید.
داوطلبان به محل کارگزینی شرکت واقع در انتهای سیمتری نارمک خیابان چهل جنب دانشکده علم و صنعت مراجعه فرمایند.

(استخدام فوری)

بتعدادی کارگر با شرائط زیر نیازمندیم.
۱ـ داشتن مدرك تحصیلی در حدود دهم دبیرستان.
۲ـ داشتن برك خاتمه خدمت و یا معافی (غیر پزشکی).
داوطلبان بشرکت بین‌المللی محصولات پارس کیلومتر ۱۴ جاده جدید کرج (مقابل شرکت علاءالدین) مراجعه فرمایند. ۱ـ۲

تیـــدی

برای واحد آرایشی وداروسازی به تعدادی بسته بند دوشیزه یا بانو نیازمند است جهت کسب اطلاعات بیشتر از مزایای قابل توجه آن به آدرس خیابان نادری چهارراه یوسف آباد ـ ساختمان تیدی مراجعه فرمائید.

کارخانه های صنعتی آزمایش

استخدام میکند
۱ـ نقشه‌کش محصول با دو سال سابقه کاربامعافیت غیر پزشکی
۲ـ تعدادی کارگرساده مردباسواد خواندن و نوشتن‌وحداکثر ۲۷ سال سن و معافی غیرپزشکی
داوطلبین به قسمت پرسنل کارخانه‌های‌صنعتی آزمایش واقع‌درکیلو متر ۲۲ جاده آبعلی مراجعه نمایند

انبارهای عمومی ایران

افرادزیر رابهمکاری دعوت واستخدام مینماید :
چندنفر مهندس ساختمان باسابقه‌کار موثر.
چندنفر لیسانسیه اقتصاد و مدیریت بازرگانی باسابقه کار موثر وآشنائی کافی بزبان انگلیسی.
چندنفر لیسانسیه حسابداری باسابقه کار موثر ووارد به‌امور بودجه و برنامه‌ریزی.
چندنفر سرپرست امور رفاه وروابط عمومی با سوابق‌و تجربه کافی ومرجحا تحصیلات دانشگاهی.
چندنفر دیپلمه ریاضی، چندنفر نگهبان دارای‌تحصیلات ابتدائی‌و برك پایان خدمت. چندنفر راننده پایه یکم با تحصیلات ابتدائی.
چندنفر راننده پایه دو همگانی باتحصیلات ابتدائی
داوطلبان میتوانند هرروز ازساعت ۸ صبح الی هر ۴ بعداز ظهر بکارگزینی انبار های عمومی ایران واقع در کیلو متر ۱۳ جاده‌قدیم کرج‌مراجعه نمایند.

کاردکس

چهارنفر که‌به‌امور کاردکس آشنائی داشته باشند باحقوق ومزایای مکفی استخدام میشوند.
متقاضیان همه‌روزه به آدرس کیلومتر ۱۱ جاده کرج خیابان استادیوم آریامهر کارخانه شیشه سازی مینامراجعه نمایند.

استخدام فوری

خانمی که به‌زبان انگلیسی تسلط کامل داشته و به امور بازاریابی و سکرتری وارد باشد موردنیازاست
تلفن ۶۶۷۲۲۳ بین ۵ تا ۸ بعداز ظهر

شرکت سهامی الکتریك استورج باطری ایران استخدام میکند

۱ـ ۴ نفر سرپرست فنی
سن ۲۵ الی ۳۵ سال تحصیلات حدود دیپلم کسانیکه دارای تجربه باشند مقدم خواهند بود.
۲ـ ۵ نفر اپراتور
سن ۲۱ الی ۳۵ سال
مهارت میکانیکی در مدرسه یا تجربه سابقه قبلی باماشین‌آلات
متقاضیان به کارگزینی شرکت واقع در کیلومتر ۱۴ جاده مخصوص کرج کارخانه ری. او. واك مراجعه نمایند.

CIVIL ENGINEERING CONTRACTORS

Bushehr, P.O.B. 239, requires:

- **STOREKEEPER**
  with experience and good English knowledge
- **CLERKS**
  for our Comp-Management with English or German knowledge
- **TYPISTS**
  males, English and Farsi
- **PURCHASER**
  with experience and good English knowledge
- **ACCOUNTANTS**
  with at least 3 years experience and good English knowledge

We offer: interesting jobs and free lodging at Bushehr or at site.

Required: Iranian Nationality
Military Service performed

Please apply to: Tehran, Tel.: 46 154, 43 506
93 Razi Street,
Corner Avenue France

Bushehr, Tel.: 3492, 3685
188, Kuche Golshan,
Ave. Pahlavi

آگهی استخدام

۱ـ سازمان صنایع نظامی به نیروی انسانی باتجربه‌برای تاسیسات خود در حوالی شهر اصفهان بشرح زیر نیازمند است.
الف ـ مهندس بادرجه فوق لیسانس دررشته های مکانیک، برق، راه و ساختمان، تاسیسات.
ب: کارمند لیسانسیه در رشته های‌علوم اداری، مالی
پ: کارمند دیپلمه برای امور اداری، مالی، ماشین‌نویس فارسی و لاتین.
ت: تکنیسین فوق دیپلم در رشته های مکانیک، برق و ساختمان.
ث: انبارداریاتجربه دیپلمه ششم متوسطه (دیپلم ریاضی حق تقدم دارد).
ج: کمک‌انبارداریاتجربه حداقل‌تحصیلات سوم متوسطه.
چ: راننده پایه یکم و پایه دوم همگانی.
ح: افراد با تجربه دررشته های فنی مختلف باحداقل تحصیلات ششم ابتدائی.
خ: کارگر ساده روزمزد.
۲ـ داوطلبین میتوانند از تاریخ بیست‌و پنجم آذرماه ۱۳۵۴ بمدت نامحدود همه روزه باستثناء روزهای جمعه و تعطیلات رسمی از ساعت ۰۸۰۰ لغایت ۱۴۰۰ تقاضای خود را منضم بمدارک زیر:
فتوکپی مدارک تحصیلی (نمرات دوران تحصیلی درتعیین حقوق دخالت واهمیت دارد) فتوکپی یا رونوشت مصدق شناسنامه ـ فتوکپی خاتمه خدمت زیرپرچم‌یامعافیت دائم غیرپزشکی از خدمت وظیفه نظامی.
دوقطعه عکس ۴×۶.
نشانی کامل محل سکونت.
به دفتر نمایندگی مجتمع صنایع نظامی واقع در اصفهان، خیابان کمال اسماعیل‌جنب فروشگاه سایه روشن. کوچه داستانیور دفتر نمایندگی مجتمع صنایع نظامی اصفهان تحویل ورسیددریافت دارند.
۳ـ بمنظور انتخاب افراد زبده، هر ۱۰ روز یکبار از داوطلبین حائز شرایط کتبا دعوت خواهد شد که بمنظور مصاحبه درمحل‌تعیین‌شده حضور بهمرسانند.
م‌الف ۱۹۴۸۲ سازمان صنایع نظامی

PARS INTERNATIONAL MANUFACTURING COMPANY TEHRAN

has outstanding career opportunities in PURCHASING MANAGEMENT

THE JOB

The PURCHASING function encompasses the control of both foreign and local raw material (chemical and packing material) plus machinery purchases. This includes the negotiation of long term supply contacts, the maintenance of adequate raw material stock levels plus control of the insurance, transport and customs clearing functions on all materials purchased.

You will have the opportunity to develop your own ideas and to exploit your abilities to the full. Your progress depends entirely on you.

THE RIGHT MAN FOR THE JOB

- **Has a university degree and an excellent record of achievement. He need not even have a university degree if he has demonstrated outstanding commercial ability.**
- **Has brains, initiative and energy. He must be a thinker, and a doer.**
- **Speaks and writes fluent English.**
- **Is an Iranian national.**
- **Is preferably between 26 and 32 years old.**

If you are interested in making a career with a dynamic and forceful organization, please send your application to:

The Company Manager
Pars International Manufacturing Co. Ltd.
P.O. Box 2531
Tehran / Iran

ESB REQUIRED RAY-O-VAC

Wanted by international manufacturing company with factory at Ghazvin, personnel manager with about two years experience. Applicants should be Iranian National without military obligation. University degree would be an advantage. Apply in the first instance in writing to P.O. Box 17, Ghazvin.

دانشگاه آزاد ایران

آگهی استخدام

دانشگاه آزاد ایران برابر مقررات خودتعدادی ماشین‌نویس فارسی را بطور تمام وقت‌از طریق آزمایش ومصاحبه با شرایط زیراستخدام‌میکند:
۱ـ دارا بودن حداقل مدرک دیپلم متوسطه.
۲ـ دارا بودن حداقل سه سال تجربه (درماشین نویسی فارسی).
۳ـ حداکثر سن ۳۰ سال.
۴ـ دارا بودن برگ پایان خدمت وظیفه یا معافی قانونی از داوطلبان‌و اجدشرایط خواهشمند استبرای تکمیل پرسش نامه و شرکت در آزمایش و تعیین وقت مصاحبه حداکثر تا تاریخ ۵۴.۱۰.۲۰ بدفتر اموراداری دانشگاه آزاد ایران واقع در بلوار کریمخان زند نبش آبان شمالی، طبقه دوم اطاق ۲۱۳ مراجعه کنند
م‌الف ۱۹۶۲۳

دانشگاه آزاد ایران

نیازمندیهای اطلاعات

برای دادن آگهی تلفنی باشماره‌های ذیل تماس حاصل فرمائید

تلفنهای: ۳۱۱۲۲۷-۳۱۱۲۲۶

فروش دست اول

فروشگاه سانترال
نمایندگی فروش _ تلویزیون _ یخچال _ اجاق گاز _ لباسشوئی و انواع لوازم خانگی ایرانی و خارجی شاهرضا _ چهارراه گرگان ۷۵۴۷۴۳

فروشگاه شاهرخ
نمایندگی تلویزیون یخچال و اجاق گازوانواع وسایل خانگی تلفن ۹۶۳۳۳۷ بابائیان سه‌راه اکبرآباد

یکدست کامل نهارخوری خارجی بسیار عالی و یکدست مبل اطاق نشیمن استیل خارجی نوبسیار عالی بفروش میرسد علاقمندان با تلفن _ ۶۲۰۱۲۴ صبح جمعه بین ۹ تا ۱۲ ظهر تماس بگیرند.

برای ایام ژانویه لباس‌شب‌وروز شمیران ۲۷۱۲۱۷
آ_ ۲۲۸۸۱

فروش دست دوم

فروش البسه زمستانی
سایز ۴۶و ۴۴و۴۲ آبان شمالی خیابان لارستان کوچه‌نوروزی شماره ۶۱ر۱ طبقه اول بمدت ۴روز از ۲۷ آذر تا۳۰ آذر.
۱_۳ آ_ ۲۲۶۷۸

یک پالتوی جیر و یک لباس شب با چند دست لباس فرانسوی بفروش میرسد تلفن ۵۲۵۲۴۵

فروش لباس خارجی نو ودست دوم ۳۶_۴۰ تلفن ۸۴۲۵۱۲

مقدار زیادی لباس دست دوم‌در تاریخ های ۲۷و۲۸ آذرماه بفروش میرسد خیابان پهلوی نبش رستوران برج کوچه‌مهناز پلاک ۱۸ تلفن ۲۹۱۶۴۵ از ۲تا۶ بعدازظهر.
آ_ ۲۲۸۲۵

به علت مسافرت مقداری لباس فرنگی پارچه لباسی بچه‌بفروش میرسد ۷۵۵۴۷۳
۱_۲ آ_ ۲۲۸۲۳

خریداثاثیه

فروشگاه صمد
همه رقم فرش ، لوازم منزل و اشیاء عتیقه خریداریم تلفن _ ۹۲۹۹۸۴
۱_۲۳ ا_ ۱۸۳۸۹

صادراتچی
فرشهای کهنه و نو شمارا خریداریم . تلفن ۶۵۳۱۹۵
۱_۹ آ_ ۲۲۰۸۱

فرش بلوار
فرشهای نو باکهنه معاوضه میشود تلفن ۹۲۱۲۸۲
آ_ ۲۱۶۱۱

فرش ایران ۷۵۰۵۸۹ خریدار فرش‌کهنه و نو_ خیابان‌گرگان معینیه
۱_۱۰ ا_ ۲۰۷۲۳

فرش خیام
خرید و فروش نوباکهنه ۹۳۸۷۲۳

خرید و فروش تلویزیون دست دوم تلفن ۶۶۹۵۱۴

فروش اتومبیل

ب.ام.و

بی.ام.و ۲۰۰۲ مدل۷۵ باشرایط مناسب‌بفروش میرسد تلفن ۸۴۴۹۷۲

بی‌امو ۲۰۰۲ سفارش‌امریکا دانشجوئی رنگ شرابی گرمکن شیشه عقب‌بدون واسطه‌فروشی تلفن ۲۹۰۶۷۷ و ۲۳۵۸۲۰
۱_۲ آ_ ۲۲۸۳۱

بی_ام_و ۳۲۰ مدل ۷۶ رنگ سبز متالیك با تمام وسائل بفروش میرسد تلفن ۶۲۱۵۸۲

اکازیون واقعی
بی‌ام و ۲۰۰۲ مدل ۷۳ بسیار تمیز رنگ چمنی شیشه گرمکن رادیو پخش استریولاستیک و باطری نو مقطوع ۶۵ تومان‌نقد یااقساط تلفن ۸۴۳۴۹۵
۱_۲ آ_ ۲۲۷۶۹

ب‌امو مدل ۷۵ تلفن ۳۹۳۸۲۸

شورولت

شورولت ایران (رویال) ۵۴ کاملا نو بابیمه بدنه و شخص ثالث کارکرد فقط ۱۲۰۰ کیلو متررنگ متالیک آبی باتجهیزات کامل ومزایای اختصاصی بیواسطه مقطوع ۷۵ هزارتومان بازدید تلفن ۲۳۰۸۰۲ ازساعت ۳تاه بعدازظهر.
۱_۳ آ_ ۲۲۳۴۳

یکدستگاه شورولت بلیزر مدل۷۵ فرمان هیدرولیک گمرک‌پرداخت شده بدون واسطه بقیمت‌آمریکا فورا بفروش‌میرسدقیمت۷۹هزار تومان تلفن ۵۴۴۷۵۸
۱_۲ آ_ ۲۲۷۰۴

شورولت بلیزر مدل ۷۵اتوماتیک پهلوی شمال پارکساعی فرهبد پلاک ۳۷ قیمت ۹۰هزار تومان ۶۸۳۲۷۹
۱_۲ آ_ ۲۲۷۳۵

شورولت ایمپالا ۶۸ تمیز وکم کارکرده قیمت ۴۲۵۰۰ تومان تلفن ۲۶۱۵۲۲
آ_ ۲۲۸۰۷

شورولت ایران شیری رنك ۲۵۰۰مدل۵۴بسیار تمیز کارکرد ۱۰ر۰۰۰ کیلومتر بعلت مسافرت بدون واسطه بفروش می رسد ۸۵۸۹۲۰

شورلت مونت‌کارلو۷۶دانشجوئی شرابی نمره نشده ۱۵۴ هزار تومان ۶۲۹۷۶۹
۱_۵ آ_ ۲۲۷۵۷

شورولت ایران ۲۸۰۰ مدل ۵۳ رنگ سبز متالیك تودوزی‌مشکی کارکرد ۳۰۰۰۰ کیلومتر۹الی۱۱ شب تلفن ۸۴۶۴۰۹
۱_۲ آ_ ۲۲۸۵۷

پژو

پژو ۴۰۴ مدل ۷۳
نمره شده بفروش میرسد تلفن ۲۷۱۲۳۵
۱_۳ ا_ ۲۷۳۸

یکدستگاه پژو ۵۰۴
جی‌ال‌مدل ۷۶ اتوماتیک باکولر فابریکی بخاری و شیشه رنگی و گرمکن عقب تشک تمام چرمی مدل امریکائی رادیو کاسترنگ قهوه‌ای متالیک که سفارشی با کامیون از فرانسه واردشده است گمرک شده بدون نمره بقیمت تمام شده بعلت مسافرت فوری بفروش میرسد . طالبین باتلفن ۸۲۸۵۳۷ از ساعت ۱۰ صبح تا ۸ بعدازظهر تماس بگیرند.

پژو ۵۰۴مدل ۷۳بفروش میرسد تلفن ۸۴۱۷۶۴

پژو ۵۰۴ مدل ۷۶ سفید یخچالی تلفن ۹۳۵۰۲۰ و۹۳۵۰۹۹

پژو۵۰۴ _۷۵دانشجوئی ۶۸۰۰۰ تومان۷۵۰۰۶۸

فیات

اتومبیل فیات ۱۲۸ ال ۱۳۰۰ کوپه رنك لیموئی کارکرد حقیقی ۱۳۰۰۰ کیلومتر قیمت مقطوع۴۴ هزار تومان تلفن ۹۷۵۰۱۶_۱۷

فیات مدل۷۲اس_ال ۱۲۸شیری مقطوع ۳۷۵۰۰ تومان‌شاهرضا درختی شماره ۵۴ بیواسطه _ ۷۵۰۰۲۳
۱_۲ آ_ ۲۲۸۱۷

فیات ۱۲۸ رالی‌مدل۷۲ رنگ گوجه‌ای با گرمکن شیشه عقب ۳۶هزار تومان تلفن ۷۸۲۰۱۵
۱_۲ آ_ ۲۲۸۷۹

پیکان

یکدستگاه پیکان ۵۴ نو ۷۵۹۴۱۹

کامارو مدل ۷۰ تلفن ۳۹۳۸۲۸

بنز

قابل توجه شرکت های خصوصی
بنز خاور مدل‌آخر۷۴بی‌واسطه بفروش میرسد ۵۳۳۳۸۰
۱_۲ آ_ ۲۲۷۹۹

بنز ۱۸۰ خط شمیران موتور تازه‌تعمیر۳۳هزار تومان تلفن ۳۰۴۳۹۷

ژیان مهاری ۵۳ خیلی تمیز بفروش میرسدتلفن ۳۵۶۳۵۴ و۵۳۳۲۲۹

ژیان ۴۹ یا ۵۰ با۳ هزارتومان نقد بقیه ماهی ۱۰۰۰ تومان خریداریم تلفن ۲۷۸۹۹۱ عباسی
۱_۳ آ_ ۵۴۸

بیوك سنجوری
مدل ۷۵ فول اتوماتیك صفر کیلومتر باوسایل استثنائی تلفن ۸۳۰۰۰۵ _ ۸صبح‌تا۴بعدازظهر
۱_۳ آ_ ۲۲۸۷۵

جاگوارمدل ۷۱ آبی کبررنگ با رادیو تلفن ۲۷۴۳۹۳
۱_۳ آ_ ۲۲۵۹۰

فولکس واگن مدل ۶۹ تمیز بفروش میرسدتلفن ۶۸۵۲۹۵

فولکس استیشن مدل ۷۵ و ۷۴ تلفن ۷۹۷۶۸۰
۱_۳ آ_ ۲۲۷۱۱

فولکس استیشن‌ووانت۷۹۷۶۸۰
۱_۲۶ آ_ ۲۲۷۱۲

یکدستگاه اتومبیل فولکس‌واگن استیشن دوکابینه مدل ۷۵ کرم رنگ صفر کیلومتر بانمره و بیمه نقدا بیواسطه بفروش میرسدبا تلفن ۳_۶۵۳۱۴۱ تماس بگیرید.
۱_۲ آ_ ۲۲۸۲۶

ولوو ۱۴۴ مدل ۷۴ رنك لیموئی نو ، ده هزارکیلو متر کارکرد کولر فابریك شیشه رنگی‌قیمت‌مقطوع ۱۰۵ هزار تومان تلفن ۳۱۲۲۱۵

مینی‌ماینر ۱۳۰۰ایتالیائی‌مدل۷۵ گمرک نشده فروشی تلفن _ ۹۳۶۰۷۲
۱_۲ آ_ ۲۲۷۰۵

مینی‌ماینر (وان) مدل ۷۲ عالی مقطوع ۱۷ر۰۰۰ تومان تلفن_ ۹_۸۳۹۰۷۵
۱_۲ آ_ ۲۲۷۰۶

فورد کاستم مدل ۶۶چهاردرب ۸سیلندر اتوماتیک بدون‌واسطه بفروش میرسد تلفن ۲۳۳۲۲۷
آ_ ۲۲۸۲۷

خریداریم
ماشین‌مینی‌ماینر مدل ۷۱ _ ۷۲ خریداریم باتلفن ۹۵۱۰۴۸ و ۷۵۲۰۳۳ از ساعت ۷الی۵ تماس بگیرید.
آ_ ۱۵۴۹۱

پیکان یا فولکس‌بدون پیش‌قسط ماهیانه۱۲۰۰ تومان قسط خریداریم تلفن ۳۵۲۷۷۰ از ۸ تا ۹ شب

فروشگاههای اتومبیل

خرید انواع پیکان ۷۶۸۰۳۹
آ_ ۲۲۵۲۴

برای اتومبیل شما

بهترین روکش صندلی اتومبیل مخمل الوان به بازار آمد.
کارچر
ایرانشهر جنوبی تلفن
۸۲۰۳۵۲

ماشین آلات

اجاره وفروش ماشین های راهسازی انجام هرگونه خاکبرداری‌زیرسازی‌اسفالت‌تلفن ۸۲۸۵۷۷

چند دستگاه موتور مولد برق فروشی‌یا اجارمسلیمانی ۲۳۲۳۸۱
۱_۸ آ_ ۲۱۲۹۶

قابل توجه شرکتها تراش فلزات داراب قبول همه نوع کار های سری ۳۵۳۷۶۰

رادیاتور شوفاژ آلمانی موجود است تلفن ۷۵۵۷۳۷
۱_۳ ذ آ_ ۲۲۸۰۸

تعمیر دیگهای بخار ماشین سازی اراك (جان تامپسون) وغیره شرکت تامین بخارتلفن۹۲۲۸۴۱

خریدار و فروشنده ماشین‌آلات دست‌دوم بخاری ایرج حسینی_ ۷۹۱۳۶۶
۱_۱۲ آ_ ۲۲۸۷۴

آموزشگاهها

ماشین نویسی بیژن
باحسن شهرت میدان ژاله‌تلفن ۳۴۸۳۸۴
ا_ ۲۱۴۱۵

ماشین‌نویسی فارسی و لاتین کلاسهای راهنمایی نظری و ابتدائی و پیکار بابیسوادی هردو ماه یککلاس آموزشگاه فرزانه میدان ۲۵ شهریور ۸۳۳۸۰۴
۱_۱۰ آ_ ۲۲۰۱۴

تعلیم رانندگی
آموزشگاه‌رانندگی فرزین با تجربه ۱۰ ساله _ ۳۵۱۵۴۴ خیابان ری صفاری

آموزشگاه‌رانندگی نصرت با تضمین قبولی تلفن ۹۵۵۱۷۶
امیری جنب دولت

تضمین رانندگی
فنی.آئین‌نامه .تاپایان قبولی
زیرنظر بهترین مربیان آموزشگاه رانندگی دولت‌خواه تلفن۸۵۰۵۳۶
آ_ ۲۲۸۱۶

رانندگان محترم

درکوتاهترین مدت مکانیک اتومبیل را بطریقه علمی‌وعملی، سمعی و بصری در کلاس فنی ربیع‌زاده آموخته وباخیال‌راحت رانندگی کنید. خیابان‌هدایت_ پلاک ۲۸۹ _ ۳۹۳۵۵۳
۱_۲ آ_ ۲۲۸۷۶

تدریس خصوصی

فیزیك شیمی ریاضیات توسط دانشجویان سال آخر پلی‌تکنیك باتضمین قبولی تلفن ۷۵۳۵۸۳_ ۸۵۳۲۰۸

انگلیسی‌خصوصی و ترجمه مکاتبات تجارتی با ماشین‌نویسی تلفن ۳۰۳۵۶۳
آ_ ۱۵۲۹

انگلیسی توسط
MR. COOK
تلفن ۹۳۶۱۸۱

انگلیسی توسط
MISS. ANGELA
تلفن ۹۳۶۱۸۱

انگلیسی
ساعتی ۱۵۰ ریال
۳۴۱۹۳۲
از ۸ تا ۱ بعدازظهر

انگلیسی خصوصی و ترجمه مکاتبات تجارتی وماشین‌نویسی تلفن ۳۰۳۵۶۳
۱_۴ آ_ ۱۵۲۹۹

ریاضیات
فیزیك شیمی
۶۵۲۴۵۷

انگلیسی
۶۵۲۶۵۹

تدریس خصوصی دوره کامل ریاضیات ودوره راهنمائی جامع ونظری بوسیله دانشجویان پلی‌تکنیك ۶۳۳۶۵۲
۱_۲ آ_ ۲۲۵۴۲

تدریس خصوصی
کلیه‌دروس راهنمائی‌ودبیرستانی توسط دانشجو تلفن ۳۵۱۸۱۹
۱_۲ آ_ ۱۵۴۱۳

انگلیسی کنتراتی
۸۴۳۵۴۸

کلیه دروس ۹۳۶۱۶۵

انگلیسی فرانسه‌آلمانی
توسط استادان ایرانی و خارجی
کنتراتی تضمینی
۸۳۳۳۱۹

تدریس خصوصی کلیه دروس سال ششم و نظری ۳۳۰۸۵۹
۱_۵ آ_ ۱۵۰۲۳

انگلیسی خصوصی
۹۲۵۴۲۸

مکالمه روزمره
انگلیسی تضمینی در ۳۰ ساعت
تلفن ۹۳۶۱۸۱

مکالمه
۹۶ ساعته ۸ ۳۳۳۱۹

راهنمائی نظری دبیرستان _ ۸۳۳۳۱۹
۱_۴ آ_ ۲۲۱۹۹

۱۵۰ ریال
راهنمائی متوسطه بازرگانی _ ۷۵۶۰۴۱

فیزیک _ ریاضی
فارغ‌التحصیل دانشگاه تلفن _ ۹۲۷۶۱۴_۶تا۸ بعدازظهر.
۱_۲ آ_ ۱۵۴۶۷

تضمینی تدریس خصوصی‌تمامی دروس راهنمائی ودبیرستانی و دبستانی توسط دانشجویان مهندسی‌مکانیک دانشگاه صنعتی آریامهر از۴بعد ۲۷۹۱۳۳
آ_ ۲۲۷۸۵

کلیه دروس دبیرستانی و دوره راهنمائی توسط دانشجویان دانشگاه تهران با تضمین قبولی ۹۲۷۹۲۲

کرایه اتومبیل

اتوآسیا
اتومبیل کرایه باراننده و بدون راننده در ۲۴ ساعت در خدمت شماست‌تلفن۷۵۴۹۸۰و ۷۵۱۶۲۰

پرشیاتوریست
با تعدادی اتومبیل آمریکائی‌و پیکان بطورتمام وقت‌پیمان‌میبندد میدان عشرت‌آبادتلفن۷۶۴۶۷۷_ ۷۵۸۴۸۱

قابل توجه ساکنین‌شمال غربی و غرب تهران
لوناتاکسی سرویس جهت کرایه هرنوع اتومبیل باراننده وبدون راننده شبانه‌روزی در اختیار شماست ۹۳۷۲۵۰
ا_ ۲۲۵۸۱

کرایه اتومبیل کیان
تلفن ۵۲۵۸۸۸ منیریه
۱_۲ آ_ ۱۹۹۱۸

ساسان تاکسی
آیزنهاور ۹۴۰۷۳۹_ ۹۲۳۱۰۲
۱_۱۰ آ_ ۲۲۸۰۴

شمیران
اتومبیلهای تشریفاتی کرایه‌تلفن ۲۷۱۸۴۰ و ۲۷۵۱۱۲
آ_ ۲۲۷۸۶

میکاشوتاکسی شبانه _ روزی تلفن ۲۷۵۱۹۶

مینی بوس واتوبوس
جهت اجاره مورد نیاز است _ ۶۵۸۰۰۷

اتومبیل پیکان کرایه باراننده و بدون راننده تلفن ۹۵۹۶۹۵
آ_ ۲۲۸۵۸

جرثقیل
جرثقیل وکامیون فرح بار
۸۵۵۵۵۴-۸۴۸۴۴۴
بارکش شهرستان

جرثقیل شیردل
آماده خدمت‌درتمام نقاط ایران انواع جرثقیل های هیدرولیکی بارتفاع ۶۰ متر و به ظرفیت ۵۰ تن تلفن ۹۵۹۳۳۶
۱_۵ ا_ ۲۲۴۶۱

جرثقیل جت بار
۷۵۲۴۱۸،۷۶۷۰۰۰
جرثقیل.کامیون.کامیونت.آهنکش

شستشوی مبل وفرش

دوراکلین‌سرویس‌امریکا
خشکشوئی مبلمان‌موکت فرش تشك اتومبیل در محل مطابق با آخرین تکنیك متداول آمریکا گرانترمطمئن‌تر۸۴۵۶۸۳ و ۸۴۸۳۹۶ و۸۴۸۳۹۵

کارخانه‌قالیشوئی‌اطلس
تلفن ۹۵۲۵۴۶ و ۹۷۵۴۳۰

خانه‌شوی
شستشوی فرش، موکت و نظافت کلی ساختمان تلفن ۴۸۵۵۴

کلین سرویس پیام
باکادری‌مجهز وباتجربه خشکشوئی مبلمان،فرش،موکت، کفپوش، تشک اتومبیل را با دستگاه های تمام‌اتوماتیک‌و مواد منحصر بفرد با آخرین تکنیک آمریکائی درمحل انجام میدهد.
تلفن۸۵۳۰۳۱_۸۵۳۰۳۲

خشکشوئی‌پرده و نصب فوری تلفن ۸۴۳۸۴۵

آریوانگلیش سرویس
خشکشوئی
مبلمان موکت فرش‌پرده و تشك اتومبیل در محل
تلفن ۸۴۳۸۴۵
۸۴۲۱۷۰

کارخانه قالیشوئی‌بیوك
تلفن۵۲۹۹۱۵و۹۷۷۱۱۸

آناهیتاسرویس‌بزرگترین
خشکشوئی مبلمان‌فرش موکت پرده در محل ۷۹۵۳۰۷

کارخانه قالیشوئی ری‌باسرویس مجهز تلفن ۵۹۶۹۷ جنب‌چشمه علی‌محمد جوشقانیان.
ا_ ۱۸۱۰۶

آمریکن سرتیفاید
هوم‌سرویس خشکشوئی مبلمان فرش موکت پرده با آخرین تکنیك آمریکائی در محل _ ۷۵۴۸۱۲ و ۷۵۸۴۹۶
۱_۲۷ ا_ ۱۸۰۵۸

خشکشوئی ناتاشا
مبلمان . موکت‌فرش . تشک ، اتومبیل درمحل و تزئینات در خدمت خانواده‌ها تلفن تهران ۹۷۲۷۵۱ کرج خیابان پهلوی پاساژ زنوزی طبقه دوم.
ا_ ۱۸۷۵

کارخانه قالیشوئی
فرد ممتاز ۶۶۳۸۰۳

قالیشوئی
شربت‌اوغلی
۹۲۶۱۸۹-۵۲۳۲۰۳

کلین سرویس
خشکشوئی مبل فرش موکت با دستگاه وپرده بانصب مجانی _ ۹۵۲۵۴۶

ایران ناوارا
خشکشوئی مبل موکت تشك اتومبیل و نظافت ساختمان در محل دارای کادر شبانه‌روزی تلفن ۸۵۷۵۲۴
۱_۳ آ_ ۲۲۴۶۲

خشکشوئی پرده ظرف ۲۴ ساعت ۷۹۵۳۰۷

شرکت ایران پالاگر
شستشوی موکت، مبلمان وتشک اتومبیل باموادمنحصر بفرددر محل
۷۵۵۷۷۹ و ۷۵۷۳۶۹

لیدرهوم‌سرویس
خشکشوئی مبلمان وفرش‌موکت واتومبیل پرده در محل تمیزتر وارزانترین قیمت تلفن۸۵۶۵۳۰

تعمیر تلویزیون

مرکز
تعمیرات فوری درمنازل

کشیک ایام تعطیل
۹۶۳۵۸۷

تعمیرگاه مجاز شماره ۱۱ شاوب لورنس
سرویس سیار فوری برای کلیه نقاط تهران و شمیرانات
تلفنهای ۶۶۷۱۷۱ ۶۶۹۵۱۴ ۴۲۷۳۳
SCHAUB-LORENZ

شاوب لورنس،
فیلیپس، آرتی‌آی بلرو سایر مارکها
۲۳۶۹۴۴

تعمیر تلویزیون فوری ۹۵۱۶۱۴
۱_۵ آ_ ۲۱۹۶

تعمیر فوری تلویزیون
۸۲۸۳۴۷

سرویس سیارگارانتی تلفن ۶۲۸۳۷۱
RTI-R.C.A گراندیک
شاوب‌لورنس ، جنرال الکتریک سیرا درتهران بویژه شمیرانات
آ_ ۱۸۷۴۱

تعمیرگاه مجاز شاوب_لورنس دیپلمه پاریس ۷۶۴۸۹۹

تعمیرگاه میلیس سرویس تلویزیون تلفن ۳۱۶۶۱۵
آ_ ۲۰۲۹۵

تعمیرشاوبلورنس فوری در منازل باضمانت و نصب آنتن تلفن ۳۴۰۵۲۵
۱_۲ آ_ ۲۲۶۶۵

تعمیر همه نوع‌تلویزیون و نصب آنتن فوری ۷۵۱۷۲۰

آنتن تمام کانال
ورتیکال ضدزنك
باکانال آموزشی مجهز به‌دستگاه اچ باتعهد نصب و ضمانت برای مدت مدید بارزانترین قیمت تلفن‌های : ۹۵۱۲۲۱ _ ۹۵۲۱۵۷
آ_۲۱۳۶۱

نصب آنتن تلویزیون کلیه‌کانالها فقط ۹۰۰ ریال ۳۰۱۲۲۲ و ۳۰۵۳۹۲
۱_۴ آ_ ۲۲۴۴۵

تعمیروسرویس شوفاژ

نصبو تعمیر_ نگهداری شبانه‌روزی شوفاژ ۷۹۳۸۹۷

نصب و نگهداری‌سالیانه شوفاژ باسرویس شبانه روزی ۶۲۱۴۴۸ _ ۷۹۶۱۰۳

سرویس شوفاژ فوری ۷۵۸۶۷۹

فرانس شوفاژ
نصب سرویس تعمیرات تهویه ، کولر عباس‌آباد نظامی ۸۴۱۱۲۵ _ ۸۵۲۵۶۸

تعمیرات شوفاژ سالیانه‌گارانتی
۸۵۹۶۴۸

موسسه سعدی شوفاژ تاسیسات حرارت‌مرکزی تهیه و نصب شوفاژ سرویس فوری تلفن ۲۸۵۶۸۲

الکترو پطروسیان
سرویس و نصب شوفاژ وتهویه تلفن ۷۶۴۱۳۹ _ ۷۶۴۳۷۸

سرویس شوفاژ ،بخاری آبگرمکن‌فوری ۳۱۸۴۱۴

توجه‌توجه
سرویس و تعمیرات دستگاههای شوفاژ زیر نظر مهندسین متخصص در اسرع وقت شرکت الهام ۸۲۷۷۵۶

نصب فوری شوفاژ
نقدواقساط
سرویس و تعمیرات
۸۳۳۱۹۰

نصب و سرویس
وتعمیرات شوفاژ و نگهداری سالیانه شوفاژ تلفن ۸۲۳۹۵۸ دفتر فنی کنترل

تاپ دیوترم
تعمیرات و نصب تهویه مطبوع شوفاژ _ کولر_ آبگرمکن‌_برق رادیوتر _ سیفون‌بندی_بازکردن فاضلاب لوله‌کشی آبگرم وسرد وکانال‌کشی
تلفن۷۶۸۸۳۶_۷۶۴۴۰۳

سازمان فنی ۱۱۰ تعمیر و سرویس شوفاژ ۷۶۰۹۹۳ _ ۷۶۵۸۹۴_ ۷۶۳۷۸۵ _ ۷۵۵۷۰۹

نصب نگهداری تعمیرات شوفاژ تهویه با شرایط بهتر شرکت روفتاب ۸۵۸۰۱۹

سرویس شوفاژ ۷۵۱۷۷۰
۱_۵ آ_ ۲۲۴۲۲

سرویس شوفاژ ۸۵۸۳۷۷_۸

موسسه تاسیسات‌شاهین‌سرویس وتعمیر شوفاژ تلفن ۳۳۲۴۱۱
۱_۴ آ_ ۲۲۴۳۳

نصب و سرویس شوفاژ
شبانه روزی
دستگاههای تصفیه‌استخر
شمیرانات
۲۹۵۴۸۹
۱_۲ ا_ ۲۲۷۹۱

تعمیروسرویس بخاری

سرویس‌آبگرمکن‌وبخاری ونصب لباسشوئی آبگرمکن گازی۹۵۹۳۴۱

سرویس مجاز ارج
سرویس آبگرمکن بخاری‌وکش کولر کانال‌کشی ساختمان‌ورنگ بخاری تلفن ۹۶۰۹۰۴
۱_۴ آ_ ۲۲۷۹۰

تعمیروسرویس لوازم‌منزل

تعمیر لباسشوئی ،ظرف شوئی فوری ۹۵۷۹۷۴

تعمیر لباسشوئی
ظرفشوئی، گاز،آبگرمکن تلفن ۲۷۶۸۶۱

تعمیروسرویس یخچال

تعمیرگاه سیدحسین تعمیر همه‌نوع لباس _ شوئی یخچال آبگرمکن ۲۸۲۴۳۸

تعمیرگاه‌یخچال فریجیدد اثاث یدکی موجود ۸۴۸۷۵۶

سرویس یخچال‌آبگرمکن و بخاری تلفن ۷۹۰۰۶۷

تزئینات ودکوراسیون

با۳تومان
باروزی ۳ تومان منزل و محل کارخود را بابهترین انواع‌کاغذ دیواری پرده کرکره موکت و کفپوش تزئین فرمائید.
تزئینات مارال۹۷۵۵۱۸

B.K.D
بکد
دربازکن برقی
۲۲۵ تومان
بوسیله تلفن سفارش دهید به شرکت بکد الکتریک تلفن: ۱۵ الی ۶۸۱۰۱۱
فروش درکلیه الکتریکی‌ها درتهران وشهرستانها

آگهی دعوت مجمع عمومی فوق‌العاده

مجمع عمومی شرکت‌بیمارستان مدائن بامسئولیت محدود بطور فوق‌العاده در ساعت ۵ر۸ بعدازظهر روز یکشنبه ۱۴ دیماه‌درسالن کنفرانس بیمارستان مدائن تشکیل‌می‌شوداز کلیه صاحبان‌سهم الشرکه دعوت می گردد که موعد مذکور در جلسه‌حضور بهمرسانند

دستور جلسه :
۱_ گزارش هیئت مدیره در باره وضع شرکت و کارهای انجام شده
۲_ استعفای هیئت مدیره و تجدید انتخابات مدیران و بازرسان
۳_ تعیین خط مشی آینده شرکت.

مدیرعامل شرکت بیمارستان مدائن _ دکترمحمد امتیاز

تخلیه‌وحفر هر نوع چاه
بانجهیزات کامل_لوله‌بازکنی فوری
شرکت مهندسی امید تلفن ۶۵۹۰۴۷

تخلیه چاه فاضلاب
تخلیه چاه فاضلاب وتوالت وسپتیک‌تانکو موسپتیک ساختمان‌آنها وکانال‌کشی وحفرچاه با دستگاه موتوری شرکت ایران شوشتر ۸۳۰۷۲۲_ ۸۲۹۵۵۶

SCOTSMAN
یخسازی اسکاتسمن

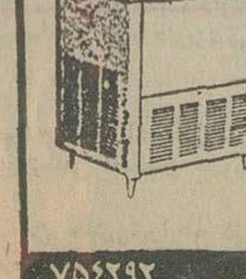

۱۰۰، ۲۰۰، ۵۰۰ کیلو
در۲۴ساعت‌وارد شد
فروشگاه منصور تلفن ۷۵۴۲۹۲ ۷۶۲۵۲۷

اطلاعیه

مواظب اشخاص سودجو باشید
اجازه‌ندهید که بعضی از تعمیرکاران باآب‌معمولی که‌در هر نوع‌بطری میباشد. باطری اتومبیل شما را فاسد کنند. فقط
آب باطری نورونیرو
که در شیشه های چهارپهلو و دارای باندرول مخصوص نورو نیرو میباشد مورد تایید ودارای پروانه ساخت میباشد. جهت اطلاعات بیشتر با تلفن ۵۲۳۴۸۴ تماس بگیرید.

برگ سبز
GREEN LEAF
تولید کننده : تریکوجات
پیراهن . بلوز. شلوار . دامن
زنانه _ مردانه
گلوبندك گذرمستوفی چاله حصار پلاك ۹۰
تلفن ۵۲۵۵۹۳

دارندگان اتومبیل
بهترین مکانیک برای اتومبیل شما
تاندرجت
تلفن ۸۲۴۵۸۱

برادران گلپایگانی
نمایندگی مجاز فروش محصولات بنز ایران ناسیونال
وانت ۵۰۸_انواع مینی بوس بنز ۳۰۹
آمبولانس ۳۰۹_انواع اتوبوس بنز ۳۰۲
تلفن های نمایشگاه ۵۳۶۳۰۱-۵۲۷۹۰۰

میز هفت پارچه عتیقه

یك دست میز عتیقه هفت پارچه متعلق به‌قرن هیجدهم ساخت دست هنرمندان چینی بقیمت مناسب بفروش میرسد.پنجشنبه وشنبه‌ازساعت ۴ الی ۷ بعداز ظهر تلفن ۴۹۲۷۴ تماس بگیرند.

حراج اشیاء عتیقه

اجناسی‌که در ۱۰ سال پیش‌از منزل‌ناصرالدوله خریداری شده‌بود بانضمام اجناس نفیس‌دیگرکه شامل ساعتهای سینه‌ریز جواهر نشان و لوستر های سقفی و دیواری‌و تابلوهای‌نقاشی ومینیاتور و کچ‌های نقاشی دوره صفویه و زندیه و آئینه و کنسول ومبل و ویترین های کار فرانسه‌قالی وقالیچه‌های نفیس و اجناس فولادی زرکوب قلمدان و کشکول و اجناس چینی و بلورجات از هررقم در روزهای بیستم آذرماه الی ۱۰ روز از ساعت ۴ تا۹شب ورو زهای‌تعطیل‌ازصبح بمعرض حراج گذاشته خواهد شد از تاریخ ۱۸ر۹ر۵۴تا دو روز بازدید برای عموم آزاد است
آدرس : خیابان سلطنت‌آباد گلستان اول بعداز چهارراه دوم پلاك ۴۶
تلفن۲۳۳۹۴۸

نیازمندیهای اطلاعات

برای دادن آگهی تلفنی باشماره‌های ذیل تماس حاصل فرمائید

تلفنهای: ۳۱۱۲۲۶-۳۱۱۲۲۷

دفتر پارس
مرکز معاملات املاک شهر و شمیرانات ۸۴۱۰۵۸

بورس اراضی گوهردشت
مهر شهر فردیس و ملارد ۹۲۲۷۳۹

مرکز فروش آپارتمان و خانه های کوچک و بزرگ در تمام نقاط شمال شهر تلفن ۹۳۷۰۶۲ شاهی

اراضی گوهردشت مهر ویلا و مهر شهر و شهرک نمونه خریدار و فروشنده ایم ۴۲۶۸۲ و ۴۸۲۵۵

دفتر جمشید مرکز خرید وفروش آپارتمان و خانه و زمین در تمام نقاط شمال شهر تلفن ۹۲۸۰۸۲

زمین های صنعتی وانبار و کارخانه در غرب تهران خریدار و فروشنده ایم تلفن ۹۵۹۷۵۵ محمدی

معاملات پول

پول موجود

پول
تیازپولی شمارا درمقابل
چک
و در مقابل هرنوع
اتومبیل و تلفن و مازاد ملك
چنانچه در رهن یا گرو باشد در اسرع وقت فورا پرداخت مینمائیم
۶۶۰۴۰۰
۶۶۹۷۰۰
آدرس شاهرضا مقابل میدانا دیانا پلاك ۱۶۲ طبقه سوم شرکت اروپا

پول
با ارزانترین بهره درمقابل
اتومبیل ـ تلفن
مازاد ساختمان
۸۳۰۸۵۲

وام ارزان
درمقابل اتومبیل
تلفن و ملك
فرح شمالی
۸۵۹۵۰۶
۱ـ ۲۰۱۳۳
وام درمقابل چك کارمندی
۶۶۳۳۳۱

پول
در مقابل سند اتومبیل تلفن
ملک
وچک
کارمندی
از همه جا ارزانتر
۷۵۶۴۲۴
۷۵۶۴۲۵
۷۵۷۵۳۵
۷۵۷۲۹۴
۷۶۷۷۵۵
آدرس جاده قدیم شمیران مقابل سینما مولن روژ جنب شهناز یك ساختمان ۳۱۳ طبقه اول پلاك ۵ شرکت ویکتوریا

پول شرطی بهر مبلغ بدون واسطه مورد احتیاج است تلفن ۷۹۱۰۵۴ و ۷۹۰۷۷۱

خانه پول ـ مرخ شمالی مرکز معاملات پول تهران ۸۴۸۳۸۸

پول شرطی خواهانیم ۹۲۷۳۰۰

مرکز دادوستد پول
روی ملك نوری ۸۴۰۵۴۴
وام درمقابل ملك ، تلفن، مرض وقبض بانك کارگشائی ۴۴۹۸۱

پول ارزان فوری ۸۲۲۶۵۹

پول شرطی فوری جهت خانه و مستغلات ۸۳۰۸۳۵

پول شرطی از ۲ میلیون ریال بالا موجود یا کپون ۶۶۰۲۰۰-۶۶۲۶۲۰-۶۶۴۶۱۸۰

پول شرطی موجود ۳۱۶۸۸۵ آ ـ ۲۱۸۶۱

پول فوری با سود بانکی در مقابل خانه ۹۲۸۴۶۵

مورد نیاز
پول شرطی در مقابل خانه و مستغلات از ۵۰۰ هزار الی ۵ میلیون تومان فورا نیاز ۹۲۰۸۲۹

پول شرطی
مورد نیاز است
تلفن ۸۵۹۵۰۶

پول شرطی از ۲ هزار تا ۱۰ میلیون تومان با هزاری ۵۰ و مبیع ۳ برابر نیازمندیم ۷۵۶۰۴۱

پول شرطی نیازمندیم ۸۲۲۶۵۹

پول شرطی مورد نیاز ۳۱۹۰۶۷ آ ـ ۲۱۸۶۰

معاملات تلفن

به نفع شماست قبل از خرید و فروش تلفن با ۸۵۳۰۳۱ تماس بگیرید.

خرید و فروش تلفن ۶۶۲،۶۶۳

خرید و فروش تلفن ۶۶۱۸۱۸

خرید و فروش تلفن ۴۷۶۱۲

خرید و فروش تلفن ۲۹۴۰۵۰ آ ـ ۱۸۰۴۱

خرید و فروش تلفن ۶۶۷۸۵۰

خرید و فروش تلفن ۳۱۷۴۳۷ اسلامبول کمپانی ۲۰۱۷

خرید

تلفن ۳ و ۷ و ۶۲
خریداریم ۳۰۳۲۳۷

تلفن ۲و۳و۴و۵و ۶و۷و ۹و۸ بقیمت خوب ـ خریداریم ۸۵۳۰۳۱

خریدار تلفن ۳۰۳۰۵۱

خریدار تلفن ۵۳۰۰۰۰

خریدار تلفن ۵۳۷۶۷۹

خرید تلفن ۵۳۳۰۳۰

فروش

فروشنده تلفن ۳۰۳۰۵۱

فروش تلفن ۵۳۷۶۷۹

فروش تلفن ۵۲۳۰۳۰

فروش تلفن ۵۳۰۰۰۰

قبوض

خرید اوراق فرصه دولتی و قبوض مرحله سوم و قبوض شهرداری ۴۵۹۵۷

گاز

ایران گاز
پخش گاز ۸۲۷۱۳۱ | ۸۳۰۰۱۱
قبول سفارش همه روزه از ساعت ۷ صبح الی ۹ شب
تلفن شکایات ۸۳۰۰۱۷
سرویس اجاق ۳-۸۲۳۰۵۲
سرویس آبگرمکن ۸۲۳۰۵۱
نمایندگان محصولات ایران گاز شاهرضا میدان فردوسی
تلفن ۸۲۷۱۶۱

تزئینات
کاغذ دیواری آلمانی موکت مخملی و نمدی
پلاستر
(باشرایط دلخواه شما)
نمایشگاه مرکزی: چهارراه امیرآکرم
۶۶۶۶۶۱، ۶۶۶۶۶۵
۶۶۸۸۳۳-۶۶۸۸۳۲
شعبه گیشا ۶۳۲۹۱۴ / ۶۳۱۹۴۷
شعبه باغشاه ۶۶۰۷۷۲
نمایشگاه تجریش ۸۷۴۳۰۲

سنجاقک
محل کار و منزل شما را با روزی
۲۵ ریال
با کاغذ دیواری ـ موکت کف پوش وپرده کرکره ـ تزئین می نماید.
تلفن ۶۲۱۹۷۶

سان استور
مرکز عالیترین محصولات تزئینی ساختمان از معروفترین کارخانجات دنیا بقیمت تجارتی هوگاموکت در ۵ نوع مختلف ـ مرزدار ـ مخملی اسپرت وساده بصورت تایل صددرصد قابل شستشو وانتقال کاغذ دیواری مخملی سداتین ساخت آلمان پدیده‌ای بی نظیر در صنعت تزئینات کاغذ دیواری ساندرز ساخت هلند درصدها طرح و رنگ ، موکت پرزدار فوم دارو بدون فوم ساخت آلمان ، انواع موکت های نمدی گلدار و ساده وکبریتی خارجی .

سان استور
میدان ۲۵ شهریور اول خیابان سینا شماره ۲۲ تلفنهای : ۸۳۷۸۰۷ ـ ۸۳۴۹۵۴

موکت طرح دارفرشی باتحویل یکساعته موکت گلدار وکفپوش پلاستیکی گلدار برای اولین بار در ایران رسید . نصب موکت کاغذدیواری در مدت نصف روز فردوسی شمالی خیابان کوشک کوی خبرنگاران شماره ۶۴ تزئینات مترو ۳۹۳۳۵۴ ۱ـ۲ آ ـ ۲۲۷۸۳

حراج تزئینات
کفپوش ازبست خارجی ۲۰۵ ریال موکت نمدی خارجی ۱۹ تومان پرده مکرکره آمریکائی درجه یک ۵۰ تومان موکت فوم دار خارجی ۳۱ تومان فرش ماشینی درجه یک ۱۵ تومان کاغذدیواری ایرانی و خارجی با ۲۰٪ تخفیف و نقاشی ساختمان کلیه کارهای تزئینی را با نازلترین قیمت در اسرع وقت زیرنظر متخصصین دکوراتور انجام میدهند ۸۵۹۶۱۴ هنرهشتم

پرده نادری
پرده کرکره ـ کاغذ دیواری انواع موکت و دوخت و نصب پرده سعدی شمالی چهارراه سیدعلی تلفن
۳۰۵۲۲۵

شرکت پاتوك
کلیه کارهای تزئینی فوری تلفن ۴۷۹۰۴

قصر تزئین
پلاستیك خود چسب در انواع طرح چوب گردو ـ گلدار مخملی ـ برای قفسه های فلزی کمدی دیوار و تزئینات داخلی
پهلوی نبش وزیری
۶۶۱۵۷۳

تزئینات و دکوراسیون ساختمان موکت و کاغذ دیواری تلفن ۸۳۱۳۴۹

باروزی ۳ تومان
انواع کاغذدیواری موکت
و پرده کرکره
تلفن ۶۶۸۹۵۰

باروزی ۳ تومان
موکت کاغذدیواری پرده کرکره
اف اف منزل تزئینات بیتا ۵۲۶۶۳۳

برای ساختمان شما

صادکو
فروش و نصب سقفهای کاذب
تلفنهای ۸۱ـ۷۶۱۲۸۰

تاسیسات برق شرکت لایت سیتی ۶۲۴۶۱۱

پاکتان
انجام کلیه امور نظافتی نقاشی و دکوراسیون ساختمان ۸۳۸۱۷۲ و ۸۲۴۵۸۱

گروه تاسیساتی امیر
اجراء و نصب شوفاژ لوله کشی آب ، کانال کشی کولر ، سیم کشی و کابل کشی برق و تلفن ساختمان شمارا در اسرع وقت زیر نظر متخصصین کارآزموده انجام میدهد
۸۵۳۶۴۴

آسفالتکاری و بنائی ساختمان
۳۵۴۸۸۳

آسفالت و عایق
شمیران ـ قلهك ـ تلفن
۲۶۱۳۲۷

چکه سقف
ایزولاسیون پشت بام بدون خرابی ، اسفالت و قیرگونی ۷۵۰۶۳۴

ایزوبام پشت بام
جلوگیری از چکه بام و رطوبت با تضمین فوری ۸۵۴۸۲۵ و ۲۲۳۶۷۵

دفتر فنی زرین
تعمیرات درب و پنجره مدرن و برترین وقفسه بندی و لوله کشی و جوشکاری پذیرفته میشود تلفن ۹۵۰۱۰۹ ۱ـ۱۰ آ ـ ۲۲۰۳۱

شرکت ایران پالاگر
نظافت کلیه قسمتهای ساختمان ۷۵۵۷۷۹ و ۷۵۷۳۶۹

تعمیر ـ اسفالت و نقاشی ۶۲۵۷۳۲

شرکت نشتجو
محل آسیب دیده و ترکیدگی لوله های آب را بادستگاه پیدا کرد و با جزئی حفاری قسمت فرسوده را تعویض مینمایند تلفن ۲۷۷۹۹۳ ـ ۲۷۷۹۹۲

قیراندود واسفالت
پشت بام خیابان کوچه ۷۹۰۱۰۸ آ ـ ۲۲۸۴۲

بام شما
در مقابل باران و برف باعایق رطوبت پلاستیکی ایزومیل محفوظ میماند. شرکت ایران اس.آ.ام لاله زار نوساختمان شماره ۳ البرز تلفن ۳۱۱۱۸۴ـ۳۱۱۱۸۱ ۱ـ۶ آ ـ ۳۹۳۵۰

ایزولاپ پشت بام
اسفالت پشت بام ـ جدول بندی و اسفالت کوچه و خیابان و هرگونه تعمیرات ساختمانی از ۳ تا ۵ تلفن ۸۴۸۳۶۴ و ۸۵۴۸۶۳

لوله کشی گاز

با تائید شرکت ملی گاز
شرکت مهندسی الیزه
۸۲۴۳۸۰ و ۹۳۶۹۳۶

لوله کشی گاز شهرك ها کارخانجات و منازل با نقشه و تست کامل با تائید شرکت گاز ـ شرکت ایران دایو تلفن
۲۷۰۹۷۳

لوله کشی گاز با تائید شرکت ملی گاز هومیکو تلفن ۷۵۵۶۹۱

لوله بازکنی

لوله بازکنی و لوله کشی مقدم
۹۲۵۲۷۴

لوله بازکنی روزولت
۳۶۰۴۳۹

لوله بازکنی فقط ۲۵ تومان روزی یکساعته ۷۶۵۲۴۴

لوله بازکنی لوله کشی
روزولت ۴۷۱۴۳

لوله بازکنی فوری ۹۵۰۹۳۴۱

لوله بازکنی یکساعته
۹۲۴۳۸۰

لوله بازکنی فوری سعدی ۳۵۰۴۷۳ و ۳۵۸۳۴۷

لوله بازکنی ۲۵ شهریور
۳۵۴۸۸۳

تخلیه چاه

تخلیه چاه و لوله بازکنی اداره دولتی متری ۱۰ تومان
۵۴۸۱۶۸

بازکردن هرنوع فاضلاب با تراکم پذیرفته میشود فروشگاه مکارون ـ ۹۶۰۷۷۶

تخلیه هرنوع چاه ولوله بازکنی
تلفن ۹۳۵۲۸۶ ایران تخلیه

تخلیه چاه فوری
۹۳۲۸۷۰

تخلیه چاه ارزان
۹۲۳۳۵۹

رستوران ها

شکوفه نو
یکی از چهار کاباره بزرگ جهان
بهترین برنامه های ایرانی و خارجی را همه شب تقدیم میکند .
تلفن های رزرو ۵۴۴۰۴۴ ـ ۵۴۳۰۳۳

باکارا
پیشرو کاباره‌های ایران همه شب مجموعه‌ای از برنامه های خارجی و ایرانی را برای شما انتخاب کرده است تلفن های رزرو
۶۲۸۲۰۸ ـ ۶۲۵۱۷۷

افق طلائی
یك شب خاطره انگیز و رویائی برای شما تدارك دیده است .
از بهترین برنامه ها و دلپذیر ترین غذا های متنوع ما استفاده کنید
تلفن های رزرو
افق طلائی
۳۰۴۴۵۵ ـ ۳۹۱۰۴۴

یك شب عالی و فراموش نشدنی در بزم خانوادگی

کاودرژان
شما هم دراین بزم شرکت کنید
تلفن های رزرو
۶۸۷۰۸۰ ـ ۶۸۶۰۸۰

کاباره لوکولوس
با برنامه های سرگرم کننده ودلنشین ایرانی و خارجی وغذا های دلچسب از خانواده محترم پذیرائی میکند تلفن رزرو میز
۳۱۸۶۶۳

سالن چلوکبابی و جوجه کبابی سعید جهت نهار و میهمانیهای خصوصی و عروسی آماده پذیرائی تلفن ۹۷۶۰۱۱ جاده ـ مخصوص کرج بین کارخانه ارج و زاگروس

رستوران خودمونی
پذیرائی ناهار و شام و سفارشات تلفنی با مدیریت جدید ۶۶۵۱۱۸

سالن طلائی
آماده پذیرائی برای جشن های عروسی ۹۷۴۱۹۲

کافه رستوران سلمان
جهت پذیرائی نهاروشام تلفن ۳۱۶۲۲۱

آگهیهای متفرقه

همه گونه سفارشات تابلو های برقی فشار قوی وضعیف پذیرفته میشود رجبی تلفن ۵۹۴۲۲

دفتر مهندسی رله
پاسیستمهای الکترونیکی که بازده و سرعت عمل کار را چند برابر میکند ـ تلفنهای منشی رئیس ، شرکت و دفاتر تجارتی شما را در اسرع وقت با نازلترین قیمت نصب و تحویل میدهد تلفن
۳۹۳۷۴۶

قابل توجه

کلیه شرکتها ـ فروشگاهها و دوایر دولتی جدیدترین تقویمهای دیواری بغلی و خودکارهای تبلیغاتی رسید تلفن ۶۵۶۴۲۶ و ۶۵۹۸۲۹
۱ـ۳ آ ـ ۲۲۵۰۸

بورس دانشجوئی
خریداری میشود تلفن ۵۴۵۷۴۷

امتیاز دانشجوئی باتمام امکانات بفروش میرسد تلفن ۹۳۷۹۷۴

پیراهن شومیزه برای دوخت پذیرفته میشود تلفن ۹۶۱۴۷۴ آ ـ ۲۲۷۷۷

سفارش کالا

به کشور آلمان واروپا بدون کارمزد ـ مرتضائیان
۴۰۸۵۹ ـ ۸۵۷۱۲۳

قابل توجه

اخذپذیرش دانشجویان خرید کالای تجارتی وهرنوع اتومبیل تلفن درایتالیا تلفن تهران ـ ۸۴۳۱۷۰

گمشده

کارت شناسائی موتورسیکلت کاواسکی حسن عزیزی بشماره ۹۸۸۹ تهران ۳۸ مفقود شده از یابنده محترم تقاضا دارم به تلفن ۷۹۲۶۰۰ اطلاع دهد .
آ ـ ۷۱۲۱

سه فقره چکهای شماره ۲۸۶۳۳۷ بمبلغ ۳۱۹٫۰۹۱ ریال وشماره ۲۶۸۳۰۲ بمبلغ ۳۷۰٫۰۳۳ ریال و شماره ۲۶۸۳۲۲ بمبلغ ـ ۳۰٫۵۷۹ ریال عهده حسابجاری بانک سپه شعبه مرکزی دروجه شرکت پرس ترانسپورت بار طبق اطلاع گیرنده مفقود شده لذا چکهای مزبور از درجه اعتبار ساقط بوده از پابنده تقاضا میشود با مراجعه وارائه چکها به شرکت نمود واقع در خیابان تخت جمشید ـ ساختمان بلر مژدگانی خود را دریافت دارد.
شرکت نمود (سهامی خاص)
۱ـ۲ آ ـ ۳۹۲۵۴

LEGO
باطلاع میرساند
نماینده انحصاری محصولات لگو Lego درایران
شرکت سرگرمیهای آموزشی
کودکان و نوجوانان
(بامسئولیت محدود)
میباشد و پخش و توزیع این محصول درایران انحصارا در اختیار این شرکت است تلفن ۷۵۵۶۶۲

اطلاعیه موسسه شکوه شمیران
برای کلاس‌های عادی ،فشرده ،اعزام و کنکور ازهیجدهم آذرماه ثبت نام مینماید.
نشانی: جاده قدیم شمیران بالاتراز پل رومی ایستگاه رضائیه.
تلفن ۲۷۳۹۰۹

تالار شهرزاد
جهت برگزاری مجالس
جشن و میهمانی بمناسبت مراجعت
حجاج
از خانه خدا
آمادگی خودرا اعلام و برای پذیرائی در تمام ساعات روز تلفنا جا رزرو مینماید .
آدرس شاهرضا اول وصال شیرازی
تلفن رزرو ۴۲۵۹۹

وقتی هیچکدام ازسرویس کنندگان تلویزیون نتوانستند تلویزیون شما را مانند روز اول تحویلتان دهند به
سوپرپارت
مراجعه کنید .
سوپرپارت مجهز برای تعمیر و سرویس انواع تلویزیون های ترانزیستوری کلیه تعمیرات زیر نظر متخصص سرویس و تعمیر تلویزیونهای کراون انجام میگردد
خیابان شاه پاساژ توکل
طبقه اول
تلفن ۶۶۳۹۱۲

دانشجویان دانشگاه تهران
آمادگی خودراجهت تدریس دروس ریاضیات، فیزیك، شیمی و زبان خارجه ادبیات فارسی ودروس دوره راهنمائی در منازل اعلام میدارند. خواهشمند است متقاضیان با تلفن‌های ۶۱۱۲۶۶-۹۳۴۵۰۰-۹ امور دانشجوئی دانشگاه تهران تماس حاصل فرمایند.
امور دانشجوئی دانشگاه
م الف ۱۶۰۲۷

تحصیلدار
بتعدادی جوان تحصیلدار با داشتن سابقه کار وگواهینامه موتورسیکلت باحقوق مکفی نیازمندیم واجدین شرایط عمومی استخدام باتلفن های ۸۳۷۴۸۷-۹۱ دایره کارگزینی بین ۴ تا ۷ بعداز ظهر تماس حاصل نمایند

قابل توجه شرکت های ساختمانی و آقایان مهندسین مقاطعه کار
شرکت آ ـ ال ـ کو با گنجایش ساخت روزانه دوتن درب وپنجره آلومینیومی آماده قبول سفارش است
نشانی : امیرآباد شمالی سه راه پارك‌وی شماره ۵۷۹ تلفن ۶۵۶۰۰۶

انتقال مطب
دکتر حسن علومی
جراح ومتخصص بیماریهای زنان و زایمان به کلینیك نادر خیابان شاه ـ نزدیك ساختمان آلومینیوم روبروی بانك ملی شعبه نادری انتقال یافت.
تلفنها ی ۶۶۰۷۶۲ ـ ۶۶۶۳۶۲ و تلفن منزل ۶۲۵۱۳۲

آگهی استخدام
بیمارستان و زایشگاه اقبال به عده‌ای بهیار و کمك بهیار ومستخدم نیازمند است خواهشمند است بین ساعت ۶ الی ۸ بعدازظهر بنشانی خیابان آذربایجان چهار راه سلسبیل دفتر بیمارستان مراجعه فرمایند تلفن ۹۵۲۴۹۵ و ۹۵۱۲۱۷

شرکت سهامی رنا
وارد کننده لوازم یدکی ولوو نیسان استخدام میکند
برای قسمت لوازم یدکی :
۱ـ کنترل کننده و آموزش دهنده لوازم یدکی
شرایط :
الف ـ حداقل سابقه ۲ سال کار درلوازم یدکی و آشنا به خواندن کاتالوك
ب ـ آشنا به زبان انگلیسی در حدود خواندن ونوشتن
ج ـ حداقل مدرك تحصیلی « دیپلم یاحدود آن» د ـ داشتن آمادگی برای مسافرت به شهرستانها
آدرس : خیابان قزوین ـ سه راه آذری
تلفن کارگزینی : ۵۴۸۴۴۹ ـ ۵۴۹۴۴۸

VOLVO
شرکت سهامی خاص رنا تعمیرگاه ولوو استخدام میکند
۱ـ دو نفر معلم فنی برای کلاس آموزش
۲ـ دو نفر مهندس یا تکنیسین با سابقه کار جهت سرپرستی تعمیرگاه ولوو (کامیون ـ وانت ـ تراکتور ـ سواری)
شرایط در قسمت ۱:
الف ـ دارای دیپلم فنی یا فوق دیپلم با دو یا سه سال تجربه کار درقسمت آموزش
ب ـ اطلاعات فنی به ماشین آلات بنزینی ودیزل
ج ـ دانستن زبان انگلیسی کامل
شرایط در قسمت ۲:
الف ـ دیپلم فنی یا فوق دیپلم .
ب ـ سه سال تجربه کار فنی و سرپرستی کارگاه فنی
ج ـ دانستن زبان انگلیسی کامل
آدرس : خیابان قزوین سه راه آذری تعمیرگاه ولوو قسمت دایره فنی ـ کارگزینی
تلفن های ـ ۵۴۹۱۲۳ ـ ۵۴۸۴۴۹ ـ ۵۴۹۴۴۸
بین ساعت ۸ الی ۱۶ ۱ـ۴

مژده باهالی محترم تهران
فروشگاه نیکان
در مقیاس جهانی درخیابان امیرآباد شمالی
افتتاح شد
و مجتمعی از بهترین و مرغوبترین کالا های ایرانی و خارجی را برای آسایش بیشتر شما دریك جا فراهم آورده از قبیل
انواع لباسشوئی ـ یخچال ـ تلویزیون ـ اجاق گاز ـ لوازم صوتی با مارکهای مختلف جهان و سایر مایحتاج
نقد و اقساط باچك کارمندی
در اسرع وقت در اختیار مشتریان گرامی قرار میدهد
امیرآباد شمالی مقابل بانك ایران و ژاپن
فروشگاه نیکان تلفن ۹۳۳۹۵۷

معاون کنونی نخست وزیر و یک نماینده فعلی مجلس از اولین گزارشگران ورزشی رادیو بودند!

عطاء بهمنش

کاظم گیلانپور

دکتر ضیاءالدین شادمان

حسینعلی بیات

حبیب‌الله روشن‌زاده

شنبه این هفته ، زندگی جام سوم تخت جمشید بسرآمد و پخش «لحظه به‌لحظه» مسابقات فوتبال باشگاههای دسته اول کشور که هر جمعه از سه تا پنج بعدازظهر از شبکه سراسری صدای ایران پخش میشد ، تا اسفند ماه (شروع جام چهارم)، قطع شد.

پخش لحظه به‌لحظه مسابقات از رادیو ، از جام اول تخت‌جمشید سابقه دارد اما در جریان برگزاری مسابقات جام دوم (پارسال) اجرا نشد.

این برنامه، در واقع تقلیدی از یک برنامه مشابه در رادیو ایتالیاست، اما شسته و روفته‌تر. **رادیو ایتالیا سالهاست که در روز تعطیل هفته، تماشاگران رادیو مهای مختلف فوتبال رادر جریان بازی نیمه دوم مسابقات سراسری کشور قرار میدهد ، یعنی این برنامه در ایتالیا ۴۵ دقیقه از وقت رادیو را میگیرد در حالیکه در ایران دو ساعت تمام را به پخش گزارشهای «جام» اختصاص داده‌اند و از همین‌رو باقبال ورضایت شنوندگان ورزشدوست روبرو شده است.**

پخش این برنامه از صدای ایران که از نیم فصل دوم جام تخت جمشید ، صورت جدی و مرتبی بخود گرفت ، سبب شد که شنوندگان برنامه‌های ورزشی رادیو ، باصدای گزارشگران تازه نفسی غیر از «بهمنش» و «روشن زاده» آشنا شوند ، هرچند نقائص زیادی در کار اینها مشاهده میشود و در واقع فاصله تازه نفس‌هابا دو چهره سرشناس گزارشهای ورزشی رادیو وتلویزیون ، زیاد است.

این گروه تازه نفس چگونه به میکروفونهای رادیو راه‌یافتند؟ **این ،داستان جالبی است اما جالبتر ازآن ، داستان ورود عطاالله بهمنش و پس از آن حبیب‌اله روشن‌زاده به جرگه گزارشگران ورزشی رادیو وتلویزیون است.**

قبل از بهمنش ، گهگاه چند نفر، بعضی از مسابقات را با وسائل سنگینی وناقصی برای رادیو تهران آنزمان گزارش میکردند که هرکدام از آنها ، امروزچهره معروف و آشنایی هستند . از آنجمله :

مرحوم حیدر گوهرشناس سروان حسنعلی بیات (سرتیپ بازنشسته فعلی و نماینده مجلس شورایملی از زنجان) کاظم گیلان پور(سردبیر مجله‌کیهان ورزشی) ودکتر ضیاءالدین‌شادمان (معاون نخست‌وزیر) .

مرحوم حیدرقلی‌گوهرشناس

گزارش ورزشی از رادیو در آنزمانها ، جدی ومداوم‌نبود. گزارشگران رادیویی ، چند ماه بعد از شروع کار، بعلت عدم امکانات فنی ومسائل دیگر کنار میرفتند.

کاظم گیلانپور که گزارشگر مسابقات دوچرخه‌سواری بود و دکتر شادمان که بیشتر مسابقات وزنه‌برداری را گزارش میکردنیز پس از مدتی از صحنه کنار رفتند . بهمنش که در آنزمان ،هم یک چهره معروف ورزشی بود و همپای مطبوعات، تفسیرهای ورزشی مینوشت،نامه‌ی به‌اداره کل انتشارات و رادیو نوشت وخواست که در قسمت ورزشی رادیو استخدام شود وبالاخره پس از یک سلسله آزمایش ، بهمنش در خبرگزاری پارس باروزی دوازده تومان استخدام شد.

اولین بار که صدای بهمنش از رادیو پخش شد سال ۱۳۳۷ بود، در جریان مسابقه دوچرخه سواری دور البرز .

بهمنش در قزوین ، باهاشم راستی» چهره معروف دوچرخه سواری ایران مصاحبه‌ی انجام داد ونوارش را بتهران فرستاد که روز بعد از رادیو پخش‌شد.

اولین گزارش ورزشی مستقیم بهمنش هم از مسابقات کشتی انتخابی تیم ملی ایران در سالن محمد رضاشاه پهلوی پخش‌شد، مسابقه‌یی بود بین مرحوم جهانبخت توفیق وامامعلی حبیبی از همانجا ، کار بهمنش به عنوان یک گزارشگر خوب و بی‌نظیر ورزشی ، گرفت .اولین گزارش مستقیم مسابقات فوتبال هم‌بوسیله بهمنش انجام گرفت ، در جریان مسابقه بین تیم ملی ایران و هند برای المپیک ۱۹۶۴ که در امجدیه برگزار شد.

بهمنش ، سالهای سال در رادیو وبعد در «تلویزیون ثابت» و تلویزیون ملی، در صحنه‌گزارش های ورزشی ، یکه‌تاز و بی‌رقیب بودتاسروکله‌حبیب‌اله روشن‌زاده (همسّر پوران ـ خواننده‌معروف) پیدا شد.

«روشن‌زاده» چند سال قبل‌از اولین گزارش رادیوئی خود ، به‌اعلام برنامه‌های ورزشی میپرداخت ، اما بالاخره ، در جریان برگزاری مسابقات فوتبال جام دوستی در تهران (۱۳۴۸) برای اولین بار عملا وارد صحنه شد و به پخش مستقیم مسابقات فوتبال پرداخت ، زیرا درآنزمان بهمنش همراه تیم ملی کشتی به آرژانتین رفته بود.

«روشن‌زاده» ، اگرچه پس از چند سال‌دودلی‌و عدم‌اطمینان بخود، قدم بمیدان گذاشت ،اما بلافاصله پس از اولین گزارش، کارش گرفت و میان شنوندگان رادیو، گل کرد.

حالا غیر از بهمنش و روشن‌زاده، صدا وچهره گروه دیگری از گزارشگران ورزشی از رادیو شنیده‌وازتلویزیون دیده‌میشود، این عده در جریان بازیهای آسیایی بگروه ورزشی رادیو ـ تلویزیون جذب شدندکه ازمیان آنها نام «مانوک خدابخشیان» به جهت احاطه زیادش به مسائل کاملا فنی فوتبال ، زودتر از سایرین برسر زبانها افتاد، اما بهرحال امروز واحد ورزشی رادیو تلویزیون از پشتوانه خوبی برخوردار است که اگر چه در مهارت‌و اطلاعات‌ورزشی، بپای بهمنش و روشن‌زاده و خدابخشیان نمی‌رسند ، ولی سازمان رادیو تلویزیون ملی ایران، روی آنها، بعنوان سرمایه سالهای دراز آینده ، حساب می‌کند، از این قرار :

محمد شوکت ـ ابوالحسن ادیبزاده ـ حمید قاضی‌زاده ـ کامبیز کروندی ـ محمد اینانلو ـ مسعود اسکوئی ـ رضا شعفی و فرزد رضاضرغام.

مترجم معروف ایرانی ، از «سرطان» نجات یافت

«محمد قاضی» در ۶۲ سالگی، از بیماری «سرطان حنجره» نجات یافته است: قاضی که‌از معروفترین‌و آگاه‌ترین مترجمان کشور است، حالا بدون‌حنجره، با دستگاه تقویت صوت که‌در گلوی او تعبیه شده حرف میزند . پزشکان حنجره او را در جریان یك عمل جراحی موفقیت آمیز درآورده‌اند.

وقتی پای صحبت قاضی می نشینید ، از نحوه حرف زدنش به حیرت می افتید . فقدان حنجره، مترجم طراز اول کشور را از تکلم بازداشته است . او به سختی میتواندحرف هایش را به مخاطب خودتفهیم کند.

«قاضی» که لیسانسیه حقوق است و بزبان فرانسه تسلط کامل دارد از سال ۱۳۳۱ به ترجمه آثار ادبی این زبان پرداخت . حاصل بیست‌و سه سال کار مداوم قاضی، سی‌و سه جلد ترجمه از آثار معروف ادب فرانسه است‌که معروفترین آنها «دون‌کیشوت» اثرسروانتس است .

ترجمه «دون کیشوت» که‌در سال ۱۳۳۸ بوسیله انتشارات نیل منتشر شد، بیشت ارا در جویدان ادب فارسی است .

محمد قاضی با وجود سن زیاد و بیماری سرطان ، نه‌از کار اداری دست کشید و نه قلم را به کنار گذاشت . او هنوز صبح زود ، در محل‌کارش ـ وزارت امور اقتصادی و دارائی ـ حاضر میشود، با دقت و حوصله خاصی ، کار های‌اداری را روبراه میکند «قاضی »، معاون دادگاههای اداری در وزارت امور اقتصادی و دارائی است قاضی در ۶۲ سالگی ، هنوز به ترجمه آثار برجسته دنیا ادامه میدهد و آخرین کتابی که در دست ترجمه‌دارد «بیست کشور آمریکای لاتین» است .

استاندار و رؤسای ادارات بندرعباس یک محله شهر را نظافت کردند!

همزمان با اقدام استاندار استان ساحلی و همراهانوی عده‌ای از مردم و اهالی‌کوی ۲۵۰۰ دستگاه نیز به‌استاندار تاسی جستند و به نظافت محله خود پرداختند .

کوی وسیع ۲۵۰۰ دستگاه بندر عباس بهمت استاندار و اهالی محل‌یکساعته نظافت‌شده و اهالی قول دادند از این پس خودشان برای نظافت محیط زیست خود اقدام کنند .

محمد ظهیری استاندار استان ساحلی‌پس‌ازپایان نظافت کوی ۲۵۰۰ دستگاه بندر عباس ، مردم این محل را به نظافت و تمیز کردن‌محل زندگی وکسب و کار خودشان تشویق کرد.

استاندار گفت : نظافت کامل بندر عباس وقتی امکان پذیر است که همه مردم در هرمحل با مساعی یکدیگر برای تمیز کردن شهر خود تلاش کنند .

پس‌ازسخنان استاندار استان ساحلی ، اهالی کوی ۲۵۰۰ دستگاه ، از استاندار تامین آب و برق کلیه خانه های‌محل را تقاضا کردند . استاندارنیز بمردم قول داد که تاپایان‌سال جاری آب و برق اهالی محل تامین شود .

استاندار استان ساحلی ، جمعی ا ادارات‌و شخصیت‌های فرهنگی‌و معـ یکروز عصر جارو و سطل‌بدست دستگاه بندر عباس را تمیزکردند

ل ،روسای در عباس ی۲۵۰۰

گفتگوی تاج‌پورافشار سرپرست‌نمایندگان اطلاعات در گیلان با شهردار رشت

فاضلاب، بودجه شهرداری رشت را می بلعد!

«شهر رشت‌درگذشته دروازه اروپا نامیده‌میشد امامتاسفانه «دروازه اروپا» برخلاف شهر های دیگر استان‌گیلان وحتی شهرهای همجوار طی سال ـ های اخیر پیشرفت چشمگیر و قابل توجهی نداشته و دچار یک رکود طولانی‌شده‌است .

براساس یک ارزیابی کلی پیشرفت گیلان در مقایسه با پیشرفت سایر استان ها یکدر هزار است . این سخن ابوالحسن‌دادور شهردار رشت است . گو اینکه شهر رشت در عصر پهلوی با یکدوره درخشان بازشناسی و باز ـ سازی اساسی و زیر بنائی اجتماعی ،فرهنگی و اقتصادی مواجه بوده اما بنظر شهردار «رشت» این شهر استحقاق‌آن را دارد که از پیشرفت‌بیشتری برخوردار باشد .

رشت با توجه به موقعیت جغرافیائی منطقه گیلان چون نگینی در حلقه‌سبز جنگل‌های سر به فلک کشیده قراردارد. رودخانه های گیلان‌از هرسو شهر رشت را در محاصره دارندو معروفترین این‌رودخانه زرجوب و «گوهررود» است ، این دو رودخانه ، با تمام زیبایی و طراوتی که به قلب گیلان بخشیده‌اند با خشم موسمی خود گرفتاریهای متعددی برای‌مردم رشت‌بویژه شهردار این شهر میتراشند که زیان ناشی از آن دروهله اول گریبانگیر مردم میشودو سپس شهرداری را با مشکلات متعدد روبرو میسازد .

★ «دادور» شهردار رشت در باره مسائل و مشکلات شهری مرکزاستان‌گیلان باتاج‌پور افشار خبرنگار اطلاعات گفتگو میکند.

شهر رشت امسال هنوز از سرگیجه طغیان رودخانه ها و جاری شدن سیل خلاص نشده بود که ریزش باران شدید مشکلی بر مشکلات سیلاب افزود .

طبیعت رشت با بارندگی و سیل عجین است اماشهردار «رشت» این طبیعت را زیاد نمی‌پسندد چرا که شهرهنوز از نم هوای مرطوب سال گذشته خلاص نشده که در سیلاب و گل و لای‌دوباره «لج» میافتد .

آقای دادور میگوید در تمام دنیا رودخانه ها مایه نعمت هستند اما در گیلان حقیقت جز این است .

شهردار رشت همچنین‌معتقد است مسئله آب آشامیدنی را باید در ردیف مشکلات عمده گیلان به حساب آورد .

از این که بگذریم سبزی مصرفی سبزترین استان کشور و لبنیات رشت نیز از تهران و دیگر شهرستانها وارد می شود .

شهردار رشت ادامه میدهد: از ۱۸۰ کیلو متر لوله‌فاضلاب شهر ، تنها ۲۵ تا ۳۰ کیلو متر آن کشش کافی دارد و بقیه فاضلاب را باید با دست و استفاده از نیروی انسانی تخلیه کردکه از عهده‌بودجه شهرداری را بلعیده است و فاضلاب رشت تابحال بودجه شهرداری را بلعیده است و هنوز با دهان باز فرصت این را که بسرو سامان‌بخشیدن دیگر امور شهری بپردازیم بما نمیدهند .

شهردار رشت سپس به موضوع آلودگی آب های سطحی بخصوص آلودگی‌آب رودخانه ها اشاره میکند و یادآور میشود ، لایروبی رودخانه ها شاید بتواندرشت را نجات دهد . عدم لایروبی کافی در این رودخانه خود یکی از عوامل طغیان وجاری شدن سیلاب است چرا که عمق بستر رودخانه هامرتب کم و کمتر میشود .

لایروبی مستلزم صرف هزینه گزافی است بعلاوه مرداب‌نیز باید در این برنامه‌گنجانده شود که تقریبا اینکار را بصورت غیر ممکن جلوه می‌دهد .

شهردار رشت‌میگوید : مردم رشت دستی از دور بر آتش دارند در حالی که من سراپا در این آتش میسوزم ،بودجه شهرداری را «اگو» می‌بلعدو مردم فکر میکنند سستی از شهردار است ،از پشت‌صندلی من آب بداخل اتاق نفوذ کرده و باعث زحمت میشود . بنابر این آنهایی که منازلشان را سیلاب پر کرده و یا میکند حق دارند بنالند .

در قسمت شمال شهر قریب پنجاه کیلو متر اگوی سرباز در مسیل ها قرار دارد که برای پوشش این قسمت ده میلیون تومان پول و دوسال وقت لازم است . اهالی رشت معمولا آب رودخانه ها را با زباله‌ومواد دیگر آلوده میکنند و ناخودآگاه چوب لای چرخ برنامه مبارزه با آلودگی محیط زیست می‌گذارند .

با برنامه هایی که در دست تهیه است بزودی برای رفع آلودگی آبهای‌سطح شهراقدام میشود . در زمینه شهرسازی فعلا کار ها طبق برنامه پیش بینی شده صورت میگیرد.

یکی از مسایلی که فعلا در این مورد باعث اشکال شده خانه هایی است که در مسیر رودخانه «زرجوب» رشت‌قرار دارد . این خانه ها درمعرض خطر احتمالی سیلاب است و برای رفع این مشکل‌نیز برنامه هائی به اجرا در خواهدآمد.

روزهای خاطره انگیز در دو شهر دوست داشتنی اروپا

اکنون بهترین و زیباترین روزهای فصل در این دو شهر دوست داشتنی شروع شده،اپرا و تاترهای پاریس‌باز شده‌اند ،فروشگاهها شیکترین لباسها ، رستورانهابهترین غذاها وطراحان بهترین طرحهای‌خود را ارائه مینمایند. پاریس واقعاهمه چیز دارد هر چه را در پاریس پیدانکنید مطمئنا میتوانید در لندن بیابید .

تمام این روزهای دوست داشتنی و خاطره انگیز از آن شما خواهد بود .

برای‌کسانیکه درصدد استفاده ازاین موقعیت‌هستند و رفتن‌به پاریس و لندن را برای خرید ،دیدن اپرا وتاتر ولذت بردن اززندگی شبانه انتخاب کرده‌اند سویس ایر یک‌برنامه استثنائی ۱۴ روزه با قیمت بسیار مناسب تهیه دیده است .

این سفر دو هفته‌ای از اول نوامبر شروع شده است

متمنی است پیرامون برنامه‌های تفریحی سوئیس‌ایر در پاریس و لندن که شامل بهای بلیط هواپیما ، مخارج هتل و سایر هزینه‌هامیباشد ،اطلاعات کاملتری جهت‌این جانب ارسال دارید .

باتوجه باینکه پروازهای‌سویس‌ایر بهر حال ازطریق ژنو میباشد ، مایلم در مورد برنامه‌های زمستانی شما نیز اطلاعاتی داشته باشم .

همچنین در مورد سایر تورهای سویس‌ایر به اروپا و آمریکای‌شمالی و جنوبی‌علاقمندبدریافت‌اطلاعات‌بیشتری هستم.

نام .....

آدرس .....

تلفن .....

SWISSAIR سویس ایر

سویس‌ایر ـ خیابان ویلا شماره ۱۰۰ تلفن ۸۳۵۰۸۱

همکار داروساز

شنبه های هرهفته ساعت ۷ بعد از ظهر جلسه بحث انتخاباتی در محل جامعه‌داروسازان ایران برقرار است . شرکت شما در این جلسات در رهبری آینده داروسازی موثر خواهد بود .

آگهی تجدید انتخابات مسئولان سندیکا

بموجب مدارک تسلیمی‌از سوی سندیکای‌کارگران بوفه رستوران های راه آهن دولتی ایران اسامی و سمت هریک از آقایان اعضای اصلی و علی‌البدل هیات مدیره و بازرسان سندیکای مذکور که برای مدت دو سال لغایت یکم تیر ماه یکهزار و سیصد و پنجاه‌و شش انتخاب‌شده‌اندبه‌شرح زیر میباشد :

۱ـ دبیر مهدی شامانی .
۲ـ رئیس هیات مدیره محمد زارعی .
۳ـ نایب رئیس محمد تقی شهرستانی .
۴ـ خزانه‌دار میر جعفر وخشور .
۵ـ اعضای هیات مدیره یداله عالمی نیری ـ احمد خسروی ـ یداله دودانگه .
۶ـ اعضای علی‌البدل هیات‌مدیره فرامرز اکبری ـ ابوالفضل اطیابی ، خلیل باران‌لوئی .
۷ـ بازرسان منوچهر محرابی ـ محمد پرچخ .

ضمنا مطابق بند سه ماده بیست اساسنامه اسناد مالی با امضای رئیس هیات مدیره و خزانه‌دار سندیکا معتبر خواهد بود .

مدیرکل سازمان‌های کارگری‌وکارفرمائی .

برخورد اندیشه‌ها

چیزی از اندیشه‌ها و خوانده‌ها و شنیده‌ها

اندیشه بلند جعفر خان نو

میگفت : «پسرکوچکم رابه درمانگاه خصوصی‌بردم. هنوز سوزن سرنگ محتوی‌پنی‌سلین در پوست‌جانگرفته بود که تزریقگر شتاب زده گفت : برخیز .وپسرم بایک لرزش تند بحال بیخودی‌افتادودنباله قضایا که البته‌نمرد.

امیدوارم نظام پزشکی این را دخالت درکارپزشکان تلقی نکند اگر بگویم چنانکه میان آدمها، یعنی آدمهای مهذب ،معمول است در موارد احتمال خطر ، مایه سرنگ راباملایمت واردتن میکنند و برای احتیاط‌بیشتر، کمی ازمایه رابامتحان وارد میکنند.

بی‌گفتگو کار این تزریقگر عجول یک جور کم فروشی خطرانگیز است .

این نکته‌لغوی رانیز در دنباله‌این بحث‌تاثرانگیز یگویم‌که بیشترکسان ،حتی طبیبان درکلمه تزریق ز(نقطه دار) راپیش از ر(بی‌نقطه) میاورند که بمعنی‌فضله انگندن ونیزه پرتاب کردن است ، شاید کلمه باینصورت باکار بعضی تزریقگران که دشمنتان نه‌بیند سازگارتراست.

متاسفانه کلمه ترزیق نیز که اززرق آمده تعبیری چندان درست نیست که آمپول‌زن، ماهرباشد. یاغیرماهر بهرحال «یه آمپول راروزی بیمارنمی‌کند. امید است که پارسی‌سره‌سازان‌که‌کلمات خوش آهنگی همانند «پیفاند» پیدامیکنند درمقابل آمپول زدن ، کلمه مناسبی پیداکنند.

برای انکه‌طومارگناهانم دراز شود باید بگویم که گویا کلمه «تصادف» برای‌بهم‌خوردن دوگردونه درآغاز، تصادم بوده وبه تساهل نمیدانم‌کیان ، تصادف شده که بمعنی مقارنه وهمزمانی است ،نه بهم خوردن .

درپاسخ تعرض محتمل کسانی که گویندای بابا ! آپولو اسپوتینگ بر آسمان هزمیرودوما، درغم‌کماتیم، باید بگویم که ماشین آسمانگرد نیز نتیجه دقت و درستی بر افلاک رسید وبیم آن هست که در نتیجه تساهل‌ابنای روزگار ، ازروی غفلت یاجهالت ،بگذشت ایام ، کار آشفتگی این میراث بزرگ نیاکان که حماسه جاودانی گوینده طوس وغزل آسمانی سعدی ونغمه ملکوتی‌حافظ را در قالب آن ریخته‌اند چنان آشفته شود که اگر این بزرگ مردان سرازگور درارند ، بگفته نظامی ،آنرا نشناسندباز .

روان‌پیمبر سخن ،شیخ اجل شادباد که درشاهکار معجزوار خویش درحکایت نمک وشکارگاه از زبان‌یکی ازبزرگمردان تاریخ چنین آورده که بنیاد ظلم درجهان، اول اندک بوده است ، هرکه آمد براومزیدی‌کرد تابدین غایت رسید که به تتبع آن توان گفت که‌بنیاد غلط در زبان پارسی از اول نبود ووای اگر غلط سازی بدین نمط رونق‌گیرد وهرکس بنادرست کلمه‌ای‌برآن بیفزاید.

زبان پرمایه وشیرین پارسی که روزگاران دراز ابراز تفاهم مال بوده و پاروزنان انطاکیه و لولیان کشمیری بدان ترنم میکرده‌اند و بقای آثار آن درزبانهای مجاور امپرطوری ، روایتگر نفوذ عمیق آن در فرهنگ جهان انروزگارست . لحاف ملانیست که هرکس‌گوشه‌ای از آن رابربرد وببرد،میراث‌گرانقدر نیاکان است وودیعه آیندگان که میباید آنرا سالم ودور از آشفتگی‌نگه‌داریم.

چندی پیش یک جعفر خان بدعوی قوی رادیدم‌که بروایت مطمئن دانشنامه بازار رانیز به چنگ نداشت و بضرورت وقت رشته‌تحصیلی دانشگاه نرفته‌اش ،ازبرق واقتصاد به الکترونیک وهیدرولیک وسیمانولوژی و هررشته دیگر بسط مبافت . این علامه‌بی‌بدل ، ازنارسائی زبان پارسی‌شکایت داشت‌که‌برای شرح اندیشه های تابناک وی توان کافی ندارد . ومرا از این گفته‌حیرت افزود که خدایا اینان چه‌بزرگمردانند که زبانی چنان توانگر که گلستان وتاریخ بیهقی ودانشنامه علائی‌وبسی شاهکار های دیگر را با آن نوشته‌اند و داستانهای‌نظامی راکه‌بی موسیقی وآواز ، زمزمه فرشتگان مینماید در قالب کلمات آن‌ریخته‌اند ، چنین زبانی از بیان اندیشه هایشان عاجز است !شاید این دغلان گناه‌بلاهت خویش رابرزبان پارسی بارمیکنند وازبخت بد،یکی نیست که ایشان رابدبستان رهنمون شود تازبان نیاکان خویش‌راازنوبیاموزند وتهمت بیجا نزنند !

کلاس بی کتاب

بیشتر ازیک سوم سال درسی بسر شده وتازه‌خبر میرسد که در شهرستانها کلاس بی‌کتاب ،کمیاب نیست یعنی دربعضی رشته ها اصلا کلاس نیست،زیرا اطاق بی کتاب راکلاس نباید گفت ، جای هدرکردن وقت ونیروی گرانقدر انسانهاست که باید اکنون به مایه دانش‌مجهز شوند تا در ایران فردانقشی داشته‌باشند.

روابط عمومی آموزش وپرورش درقبال تذکار استغاثه مانند رسیده ازبعضی شهرها، نامه‌ای به‌تقریب تعریض آمیز، داشت و آزرده‌از تکرار سخن‌که‌درمحضر بزرگان نباید کرد، گفته بود که‌علت کمبود کتاب راسابقا گفته‌ایم. غافل ازاینکه‌علت کمبود ،هرچه‌باشد ، نه‌زحمت کمبود راکمتر میکند نه‌گناه آنرا سبکتر .

صریح بایدگفت که کمبود کتاب ،بتعبیر آقای‌روابط عمومی ،نبودن کتاب،بگفته مدعیان‌شهرستانی ،نشان آشفتگی و چیزی همانند بی‌عرضگی، یابتعبیر قلمبه‌گویان سوء مدیریت است که باید دید آشفتگی ازکجاست ،و بدمدیری ازکیست .

این تازه نیست.سالهاپیش نیز ،البته باز ذکر علت، چیزی نظیر این بود ،که صدای آن درگرفتاریهای تهران گم‌میشد. مصالح شهرهای دور را دررشته هایی که ضرورت نیست ،بتهران گرفتار مشکلات خویش ،حواله دادن ،نتایجی ازاینگونه دارد ،تلخ وتاسف انگیز .

راستی چرا سازمان کتابهای درسی که دربعضی رشته ها کتابهائی چنان شاهکار (!) بوجود آورده‌همه شهرها رابدنبال ارابه‌تهران بسته؟ چرا متن کتاب رابه شهرستانها نمیدهد تا در همانجا چاپ کنندو بفروشندو کتابفروش بیرون تهران ناچار نباشد پول بدهد ،سپرده بدهد ، باتعهداتی همانند قرارداد ترکمانچای،و درانتظار عطوفت تهران بماند وبعد علت کمبود رابرای اودیکته کنند.

وضع سرطانی تهران که رشد ناباب آن بلیه‌زاست از آنجاست که بعضی میزداران ته ' اندیشه راباگفتاز قرین نمیکنند.

تقسیم مشاغل

میگفت:« قانون حمایت مراتع ، به کلمات وعبارات، ازقوانین گرانقدر وسودمند ومبارک‌است. منشی قانون بااین استدلال که چراگاه نیز ، چون همه موجودات‌فانی اینجهان ، استعداد وظرفیت محدود دارد ونباید بیش از توان برآن بارکرد ،دامدار داوطلب چرا رامکلف‌می کندکه برای ورود بچرآگاهی که‌سالهای پیش‌در آن میرفته پروانه بگیرد. البته نه پروانه سبکبال که بدور شعله شمع پرمیزند وباحریف بزم اهل نظرمغازله میکند وبرسم عاشقان پاکباز پرمیسوزد وجان میبازد . بلکه پروانه کاغذی ، بمعنی اجازه نامه،که از اداره جنگلبانی بایدگرفت ،که مرتع‌بانی نیزهست ، چون در مقررات نو، جنگل ومرتع به هم آمیخته وبدلخواه مجریان ،مرتع، جنگل میشود وزمین خشک‌بی‌گیاه رانیزمرتع میتوان گفت .

القصه‌پروانه چراباگواهی‌ژاندارمری که‌سابقه‌چرائی هست وگوسفندی هست ازجنگلبانی صادرمیشود وهمین جاست که از این قانون پربرکت ،شغلی تازه برفهرست مشاغل کهن‌اضافه‌میشود.شاغلان این‌شغل نوپردرآمد،نه دام‌دارند نه سابقه‌چرا،اما موقع شناسند ورامژاندارمری وجنگلبانی را آسانتر وزودتر از دامداران سابقه‌دارطی میکنند، بموقع پروانه چند چراگاه رامیگیرند دربغل مینهند و درخانه مینشینند ومرجع حاجت‌دامداران بی پروانه میشوند. دنباله قضایاروشن است .

البته اگر ژاندارمری سخت دقت کند، داوطلبان شغل محترم پروانه فروشی یک چند گوسفند ازاین‌و آن به‌کرایه میگیرند تاگواهی سابقه چرا ، بی‌پایه نباشد.

ازهمین مختصر میتوان خواند که از حسن‌نیت قانون نویس وقانون گزار چه‌نتایج عالی میزاید. بحکم قانون چرا، درهمه مراتع کشور رایگان است اما باج پروانه‌داران بی‌دام راکه نمیشوندنداد!

ابوالقاسم پاینده

اندیشه‌هائی به‌شیوه فلسفه‌سازان

● بعضی طبیبان اطفال از این رونان‌می خورند که کودکان چیزی نمیخورند.

★ آقای الف مردی است مبتکر ، هرچه میشنود به‌خاطر میسپارد ، امافراموش‌می کند ازکی وازکجا شنیده ودرفرصت‌مناسب آنرا بنام خویش قالب میزند وفخر می فروشد.

★ فلسفه یعنی روش کشف واقع جهان که طرق مختلف دارد اما هیچکدام به‌جائی نمیرسد .

●بی‌گفتگو طرح اتومبیل هوائی ،زحمت ترافیک زمینی راحل میکند. وبعد مشکلی پدید میاید بنام ترافیک هوائی، سخترتر و خطرناکتر از زمینی ، که باید ارباب‌عقول باابداع اتومبیل زیر زمینی آنرا حل‌کنند.

● ازبرکات پیری آنکه هوسهای جوانی بی‌رونق وکمرنگ میشود.

★ چه نیکمردندآنهاکه کمترنومیدی‌پخش میکنند ، یعنی کمتر وعده میدهند .

★ کمال مطلوب ،کلمه ایست که بتعداد کسان معانی گونه‌گون دارد : کمال‌مطلوب دزد ، غفلت پاسبان است ، کمال مطلوب شوی وگورکن وکفن فروش ،مرگ‌بسیار. پاسبان گرفتن‌دزداست وکمال مطلوب‌مرده

برای خواندن واندیشیدن

● باستانشناس انگلیسی به‌کم سخنی شهره بود. اول شبی یک خانم ناشناس درزد وگفت :«همسرشما در خانه است ؟»

ـ«نه»

ـاجازه میدهید منتظر اوبمانم ؟

ـ «بله»

تازه وارد پس‌ازساعتی پرسید «خانم‌کجارفته ؟»

ـبه‌گورستان»

ـ«کی برمیگردد»

ـ« نمیدانم یازده سال است انجاست»

★★★

مادر مهربان به‌کودک سه‌ساله‌اش میگفت:
«اگر چیزی خواستی مادر را صدابزن تاپدربیاید.»

★★★

معلم اخلاق‌باشاگرد پشت‌پنجره‌ایستادوگفت «چه‌میبینی ؟»
گفت : «مردم را»
شاگرد را جلو آئینه برد وگفت :«چه‌میبینی» ؟»
گفت. «خودم را»
گفت این شیشه است ، آنهم شیشه بود، به این شیشه کمی‌نقره‌مالیده‌اند. خاصیت نقره همین است وطلا بدتر از این است .

★★★

★ مورخ‌دقیق‌نکته‌یاب درکلاس درس میگفت :«مدتهاست در این اندیشه‌ام که چرا درزبان ما«سنگ» هست‌اما «سنگسر»و «سنگدست» نیست در صورتیکه اعتباردست وسر از پایبشتر است‌شاید بوده ودرظلمات‌تاریخ ازمیان رفته ، باید حفریات باستانشناسی این‌نکته‌راروشن کند.

★ محقق نکته‌بین میگفت :«دروغ است اینکه میگویند تاریخ زبان ازچند هزار سال‌کهنتر نیست دست کم ازنیم میلیون سال پیش کوهی بنام«قرمداغ» وجود داشته .

★ آقای نیکسون درگفتگو بایک خبرنگار گفته:«البته وانرگیت یک خطای‌ابلهانه بود که روزنامه ها آنراچند برابربزرگ کردند.»

★★★

آگهی پذیرش دانش آموز برای آموزشگاه بهیاری دانشکده پزشکی رازی

آموزشگاه بهیاری دانشکده پزشکی رازی دانشگاه تهران طبق‌مفاد قانون استخدام کشوری عده‌ای‌دوشیزه‌ازدارندگان مدرک‌تحصیلی دوره اول متوسطه و پایان‌دوره راهنمائی‌که سن‌آنان بین ۱۶ الی ۲۲ سال‌تمام باشدبمنظور تربیت بهیار برای سال‌تحصیلی ۵۵ـ۵۴ ازطریق‌امتحان ومسابقه انتخاب میکند .

پذیرفته شدگان در امتحانات ورودی پس‌از دوره دو ساله بهیاری و گواهی نامه‌مربوط برابر مقررات بعنوان بهیار یك در گروه‌قطعی ٤ به استخدام رسمی درخواهند آمد.

داوطلبان واجد شرایط می توانند برگ درخواست زیر این آگهی را تکمیل و با دو قطعه عکس ٤×٣ خودورسید مبنی برپرداخت ۳۰۰ ریال به حساب جاری شماره ۹۸۰خزانه نزد بانك مرکزی ایران حداکثر تا ۱۰ روزپس از انتشار این آگهی با پست سفارشی به نشانی تهران ،خیابان سعدی شمالی.دانشکده پزشکی رازی (بیمارستان امیراعلم) امور پرستاری ارسال دارند به مدارکی که فاقد رسید بانکی‌با شد و یا بعد از مدت به پست تحویل داده شود. ترتیب اثرداده نخواهدشد. (وجه مذکور بهیچوجه مسترد نمیشود) برای مسابقه کتبا دعوت بعمل خواهد آمد.

برگ درخواست‌شرکت درامتحانات ورودی

نام‌خانوادگی	نام	نام پدر	شماره‌شناسنامه	محل‌صدور
تاریخ تولد		مدرك و رشته تحصیلی	نشانی کامل	شهر
خیابان	کوچه	شماره منزل	تلفن	
م‌الف ۱۹۴۲۷	۱ـ۳			امضاء داوطلب

آگهی استخدام

وزارت جنك (اداره لجستیکی‌هلیکوپترهای نیرو های مسلح شاهنشاهی) بمنظور تامین نیروی انسانی موردنیازخود تعدادی کارمند غیر نظامی که‌واجد شرایط زیر باشند جهت خدمت در کرمانشاه از طریق انجام آزمایش و مصاحبه انتخاب و استخدام‌مینماید.

ردیف	تحصیلات مورد نیاز	تجربه مورد نیاز
۱ـ	لیسانس مهندسی هواپیما	تجربه در تعمیر و نگهداری هواپیما
۲ـ	لیسانس مدیریت بازرگانی ـ امور اداری	تجربه مدیریت پرسنلی ،آموزش ، تدارکات
۳ـ	لیسانس مهندسی یا مدیریت باررگانی	تجربه در مدیریت صنعتی هواپیما
٤ـ	لیسانس زبان انگلیسی	تجربه در مترجمی
۵ـ	لیسانس علوم کتابداری	تجربه در کتابداری
٦ـ	دیپلم کامل فنی	تجربه در مکانیکی
۷ـ	دیپلم کامل متوسطه	تجربه در بایگانی و ماشین نویسی فارسی ولاتین
۸ـ	ششم ابتدائی	تجربه در راننده واطاقدار

داوطلبان‌بمنظور ثبت نام و کسب اطلاعات بیشتر میتوانند همه روزه از ساعت ۸ الی ۱٤ بعداز ظهربا داشتن عین آخرین مدرك‌تحصیلی و تخصصی به جنب فرودگاه کرمانشاه اداره لجستیکی هلیکوپتر های‌نیرو های مسلح شاهنشاهی مراجعه نمایند .

شرایط استخدام:

۱ـ تابعیت دولت شاهنشاهی

۲ـ متدین‌بیکی از ادیان (اسلام ـمسیحی ـکلیمی ـ زرتشتی).

۳ـ داشتن برگ خاتمه خدمت سربازی یا معافیت‌دائم (سپردن تعهد خدمتی برای متخصصین).

٤ـ داشتن مدرك تحصیلی و تخصصی لازم در شغل مربوطه .

۵ـ حداقل سن ۱۸ سال و حداکثر ٤۰سال تمام

توضیح : کسانیکه بزبان انگلیسی آشنائی کامل داشته باشند ،در شرایط مساوی ارجحیت‌دارند.

م‌الف ۱۹۱٦٦ ۱ـ۸

آگهی استخدام

وزارت‌جنك(اداره لجستیکی‌هلیکوپترهای نیرو های مسلح شاهنشاهی) تعدادی کارمندغیر نظامی که واجد شرایط زیر باشند جهت خدمت در تهران ازطریق انجام آزمایش و مصاحبه انتخاب واستخدام مینماید .

ردیف	تحصیلات مورد نیاز	تجربه مورد نیاز
۱ـ	لیسانس مهندسی یامهندسی هواپیما	تجربه در تعمیر ونگهداری هواپیما و مهندسی آزمایشگاه
۲ـ	لیسانس مهندسی راه وساختمان	تجربه درمدیریت مهندسی تاسیسات صنعتی
۳ـ	لیسانس علوم کامپیوتر	تجربه درمدیریت کامپیوتر ومخابرات باارقام
٤ـ	لیسانس مهندسی ، بازرگانی یامدیریت‌بازرگانی	تجربه درمدیریت صنایع هواپیما و تجزیه و تحلیل سیستمها ومدیریت طراحی
۵ـ	لیسانس ایمنی صنعتی یاهواپیمائی	تجربه درصنایع یاایمنی هواپیما
٦ـ	لیسانس علوم کتابداری	تجربه درکتابداری فنی
۷ـ	لیسانس زبان انگلیسی	تجربه درمترجمی

شرایط ورود بخدمت :

الف : تابعیت دولت شاهنشاهی‌ایران

ب: متدین بیکی از ادیان (اسلام ، مسیحی ، کلیمی ، زرتشتی)

پ: داشتن دفترچه پایان خدمت یابرگ معافیت دائم یاسپردن تعهد خدمتی برای متخصصین .

ت: داشتن مدرك تحصیلی و تخصصی لازم در شغل مربوطه

ث:حداقل سن ۱۸ سال وحداکثر ٤۰ سال تمام .

توضیح :

کسانیکه بزبان انگلیسی آشنائی کامل داشته باشند در شرایط مساوی ارجحیت دارند ، داوطلبان بمنظور ثبت نام و کسب اطلاعات بیشتر میتوانند روز های شنبه و دوشنبه از ساعت ۸ الی ۱۵ باهمراه داشتن عین اخرین مدرك تحصیلی و تخصصی به مدیریت امور اداری اداره لجستیکی‌هلیکوپتر ها ی‌نیروهای مسلح شاهنشاهی واقع در امیرآباد شمالی روبروی دانشکده اقتصاد ، ساختمان پری مراجعه نمایند. م‌الف ۱۸۸۲۷ آ ـ ۳۸۰۱۸ ۱ـ۱۵

آگهی فوت مجهول‌الهویه

در تاریخ ۵۳٫۹٫۲۳ مردی مجهول‌الهویه میان سال حدود ٤۰ـ٤۵ باموهای سیاه و سفید لاغراندام و قدبلند که ظاهرا معتاد بمواد افیونی و شاید الکل بوده در اثر عارضه قلبی وریوی در گرمخانه شهرداری قزوین فوت نموده اینک مراتب باچاپ عکسروی آگهی میشود تاچنانچه شخصی ازهویت نامبرده وچگونگی موضوع اطلاعی داشته باشد بدادسرای شهرستان قزوین مراجعه نماید.

م‌الف ۱۹٤۳۰

دادیار دادسرای شهرستان قزوین ـ محمدپور

قابل توجه دانش آموزان ودبیران دبیرستانهای دوره نظری وکتابفروشان محترم کشور

بدینوسیله باطلاع میرساند که :

۱ـ کتابهای ابزار شناسی ـ رسانه های گروهی ـ مبانی تعاون ـ علوم تجربی آزمایشگاه ،که در نظام جدیدآموزشی منظور شده به مناسبت آنکه برنامه این کتابها اخیرا به تصویب رسیده چاپ آنها موکول به سال تحصیلی آینده میگردد . بنابراین دبیران محترم باید از روی دستورالعمل صادره از طرف وزارت آموزش و پرورش تدریس نمایند .

۲ـ به جای کتاب جامعه شناسی کتاب توانش گروه تدریس نمایند.

۳ـ چون کلاسهای چهارم فنی وخانه‌داری وسال‌چهارم دبیرستان نظام قدیم منحل شده است کتابهای مربوط به این رشته ها درسال‌جاری چاپ وتوزیع نگردیده است ازدرخواست آنها خودداری فرمائید .

شرکت سهامی طبع‌ونشر کتابهای درسی ایران

آگهی استخدام

بیمارستان بانك ملی ایران تکمیل‌سازمان خود احتیاج به‌یکنفر خانم دکتر متخصص‌بیماری های زنان وزایمان دارد . داوطلبان برای اطلاع ازشرایط استخدام وارائه مدارك خود تاپایان آذرماه جاری بدفتر بیمارستان بانك ملی‌ایران واقع درخیابان فردوسی مراجعه نمایند .

بانك ملی‌ایران

اطلاعیه

پخش شه‌باف

بدینوسیله بهای فروش انواع

فرش ماشینی طرح ایرانی و موکت شه‌باف

را که توسط مرکز بررسی قیمت‌ها تثبیت و اعلام شده بشرح زیر باطلاع عموم میرساند.

فرش ماشینی طرح ایرانی

مشخصات کالا	واحد	قیمت عمده فروشی دست دوم نقدی (بریال)	قیمت طاقه فروشی نقدی (بریال)	قیمت خرده فروشی نقدی (بریال)
قالی شماره ۳۰۰۶				
اندازه ۳×۲	تخته	۱۴۴۸۲	۱۵۶۴۰	۱۸۴۵۵
قالی شماره ۳۰۱۲				
اندازه ۴×۳	»	۲۸۰۶۹	۳۰۳۱۴	۳۵۷۷۱
قالی شماره ۲۰۱۲				
اندازه ۴×۳	»	۲۴۹۳۳	۲۶۹۲۸	۳۱۷۷۵
قالی شماره ۲۰۰۳				
اندازه ۲/۲۵×۱/۵	»	۶۹۹۴	۷۵۵۴	۸۹۱۳
قالیچه شماره ۱۰۰۲				
اندازه ۱×۱/۸	»	۲۹۰۸	۳۱۴۱	۳۷۰۶
قالی تمام پشمی شماره ۴۰۰۶				
کالیته کرمان اندازه ۳×۲	»	۱۵۱۲۰	۱۶۳۲۹	۱۹۲۶۹
قالی تمام پشمی شماره ۴۰۱۲				
کالیته کرمان اندازه ۴×۳	»	۳۰۲۴۰	۳۲۶۵۹	۳۸۵۳۸
قالی تمام پشمی شماره ۵۰۰۶				
کالیته تبریز اندازه ۳×۲	»	۱۵۶۸۷	۱۶۹۴۲	۱۹۹۹۱
قالی تمام پشمی شماره ۵۰۱۲				
کالیته تبریز اندازه ۴×۳	»	۳۱۳۷۴	۳۳۸۸۴	۳۹۹۸۳
قالی تمام پشمی شماره ۶۰۰۶				
کالیته اصفهان اندازه ۳×۲	»	۱۷۰۱۰	۱۸۳۷۱	۲۱۶۷۷
قالی تمام پشمی شماره ۶۰۱۲				
کالیته اصفهان اندازه ۴×۳	»	۳۴۰۲۰	۳۶۷۴۱	۴۳۳۵۵

موکت

مشخصات کالا		کُد	واحد	بهای نقدی بمصرف کننده (بریال)
کالیته شماره	۱۰۸	v1	متر مربع	۶۰۰
» »	۱۰۷	v2	»	۷۰۰
» »	۵۵۲	L8	»	۷۹۰
» »	۵۶۰	ppn	»	۸۰۰
» »	۱۰۳	c4	»	۸۰۰
» »	۵۵۱	L1	»	۸۷۰
» »	۵۵۴	L3	»	۹۰۰
» »	۵۵۵	L4	»	۹۰۰
» »	۵۵۸	L10	»	۹۰۰
» »	۱۰۴	c6	»	۹۰۰
» »	۵۶۲	p1	»	۹۵۰
» »	۵۶۳	p2	»	۹۵۰
» »	۵۶۴	p3	»	۱۰۵۰
» »	۱۰۱	c1	»	۹۶۰
» »	۱۰۲	c7	»	۹۶۰
» »	۵۵۶	L5	»	۱۰۰۰
» »	۵۵۹	L11	»	۱۰۰۰
» »	۵۶۵	p4	»	۱۰۵۰
» »	۵۶۶	p5	»	۱۰۵۰
» »	۵۶۷	p6	»	۱۰۵۰
» »	۵۶۸	p7	»	۱۰۵۰
» »	۱۰۶	c3	»	۱۰۶۰
» »	۱۰۵	C2	»	۱۱۵۰
» »	۵۶۱	BerBer	»	۱۵۰۰
» »	۱۱۰	Batty	»	۱۶۰۰

توضیح:

۱ـ قیمتهای فوق برای کالیته‌های ۱۰۸ و ۱۰۷ با پشت لاتکس و برای بقیه کالیته‌ها با پشت اسفنجی می‌باشد.

۲ـ ازمحصولات پشت اسفنجی که با پشت لاتکس بفروش برسد مترمربعی ۵۰ ریال نسبت به قیمتهای فوق کسر خواهد شد.

۳ـ کلیه قیمتهای فوق بصورت رول‌های بعرض ۲ تا ۴متر و بطول ۲۰ تا ۲۵ مترمی‌باشد وهزینه تبدیل آنها بصورت تخته‌های استاندارد ۵۰ ریال برای هرمترمربع می‌باشد.

Pol 266-PSH2

پخش شه‌باف

تهران ـ بلوارالیزابت ـ نبش کاخ شمالی ـ شماره ۳ طبقه ۴و۵
عنوان تلگرافی: پرس کارپت
صندوق پستی: تهران ـ ۱۲۲۰ـ۱۴
تلفن: ۶۲۵۲۲۳ ۶۲۵۲۲۴ ۶۲۵۲۲۵

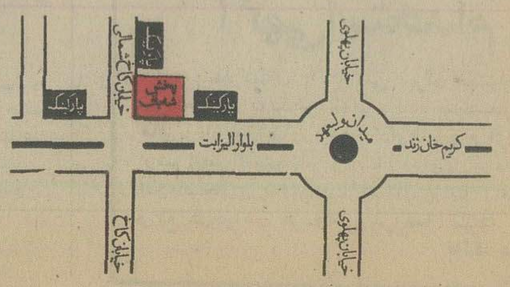

مشهد، (نمایندگی استان خراسان)
خیابان دانشگاه، مقابل سینما دیاموند تلفن: ۴۲۳۴۲ ۴۳۳۴۲

پاریس ـ حسین مهری

طنین فریاد مولوی در غرب

برداشت تازهٔ یك

دانش‌پژوه فرانسوی

دربارهٔ مولانا

جلال‌الدین و مثنوی

حسین مهری

مولوی برای آن زاده شده است که هرگز از فریادکردن نیاساید

آنچه اندیشه‌گران بزرك غربی درباب شهود گفته‌اند، دربرابر شهود تابناك مولوی، خرده سخنی بیش نیست

یک دانش پژوه بی‌ادعای فرانسوی، در رساله‌یی در باب تصوف در شرق و غرب که به تازگی‌در پاریس انتشار یافته است ، در فصل عرفان ایرانی ، برداشتی نو ، شورانگیز و پرمایه از طرز تفکر جلال‌الدین مولوی به دست داده است. ازدید «ژاکپرن» ـ با ژاک پرن هنرپیشه ارتباطی ندارد ـ پژوهشگر جوان ،مولوی از جمله ناشناختگانی در غرب است که بیش از بسیاری از اندیشه‌گران شرقی،سزاوار شناخته شدن است.وی ، عرفان‌جلال‌الدین مولوی را به خروش دریا همانند می‌کند، طوفان‌روح اوراطوفان بی‌قرار «جستوجو کردن و یافتن و نیافتن» می‌نامد ـ از آن گونه طوفان که تنها معدودی ازانسان های‌تاریخی، چون «فردریک نیچه» درآن زیسته‌اند و ازآن جاودانگی یافته‌اند.

«پرن» می‌نویسد : «نویسنده چون گردباد ، جان اوعلی‌الدوام درخروش است ، تمامی جسم او ،جان اوست و تمامی جان‌او ،از شعر او ....می سراید اما سرودن ، نه تفنن ، نه‌هدف و نه هنر اوست . سرودن دست‌افزار اوست ، آن راچون دست مایه برای بیان ضمیرش ،به‌کارمی گیرد. سرودن برای او ، چون حنجره برای‌پرنده‌ست، می‌توان‌آن‌رابه زلال چشمه هماننددانست که‌«جوشش» ضرورت آن است که صافی وزلال ،صافی وزلال ،همواره ازپی‌می آید.

شاید اویکی ازنمونه‌های نادر درعالم شعر است که تنها زیرفشار وزیرجاذبه ضرورت ، بی سرایه‌ضرورتی ، همه تبلور شوروحال ازبخت بلند اوست که جانش خاستگاه طوفان است .جان هایی این چنین می‌میرند اگر طوفان نباشند ومی افسرند.اگر خروشند ، جلال الدین می خروشد، آرام نمی گیرد، وقرار ندارد ، ازآن روی که مشتاق یکی شدن باسرچشمه آفرینش ، فناشدن در وحدت ،«وبه عبارت‌عازمان، رسیدن ، مرحله «اتحاد عالم و معلوم» است او از طوفان هابیی امان روح سرکش خویش رنج نمی‌بردبه عکس‌بی آن رنج می‌برد. چه می خواهد؟ راستی راخود نمی داندچه می‌گوید ؟ راستی راخود می‌داند ، جان دیگری درجان اوست که می سراید .ومی خواهدو می‌گوید ، این جان جذبه وحال است که‌عارف ،خودرا شیفته و ار به آن‌وا می سپارد .

نویسنده در بحث از فلسفه مولوی فلسفه‌به معنای یک دستگاه ،فکری‌خشک وخطاناپذیر را دارد که همه اجزاءآن به‌یکدیگر پاسخ دهند ، و اصلاسیر لاینقطع اندیشه اودرچارچوب ها ، درفورمول ها در معادله ها وطبقه بندی هامی گنجد.این دریای خروشان، این بی‌کرانه ، کران ندارد، آرام‌ندارد، خط مشی ندارد ،یکپارچه تلاطم‌است وبی‌دریغ ، موج های عصیان خودرا عصیان برهرچیز ،حتی برخود ـ به هرسوگسیل می‌دارد.

فلاسفه خوش دارند: جان را تعبیر کنند، درقالب کلام بریزند و ،مابقی‌عمر راحت بنشینند ،به‌گمان‌آنکه شوراعجاب وکنجکاوی‌شان راخوشنود کرده‌اند . اما جلال الدین مولوی ، برای آن‌زاده شده است که هرگزازفریاد کردن‌نیاساید، هرگز ، زیاد نماند ، هرگز راضی از خشم نشود واز یک تعبیر به سوی تعبیر دیگر تازه ، هرگز ازهیچ تعبیر جهان ،خشنود برنیاید. اگر غزل های دیوانه او ومورخ به تاریخ بود، درمی یافتیم که‌چگونه ازیک دیوانگی به دیوانگی دیگری نقل مکان کرده است وچگونه ازیک حال به‌حال دیگری در آمده است .

وباری ، درمی‌یافتیم چگونه اوبر همه‌چیز ،نظر انداخته است وازهمه چیز روی‌برتاخته است ، از همه‌چیز، چیزی برگرفته‌استوآنچه ازشوروحال واندیشه دارد، مانند هیچیک از آن چیزها نیست . اگر هنر، تبدیل واقعیت به‌جادو باشد ، اوبی‌گمان ،جادومی کند لیکن باهمه آنچه ازشرق وغرب، از ایران اسلامی وایران باستانی برگرفته است ،اصالت ،خصوصیت‌بارز اوست به اعلی درجه مذهبی ست ، اما چنان زیبا ودل انگیز که کمترمذهبی می‌تواند چنان باشد، عارف است ،اما درو‌جد ،به‌چنان عمیقی رسیده است که کمتر عارفی آن راشناخته است . دریک آن ، همه‌احساس ها دراومی جوشد که سخت است ، هم درداست وهم درمان «همخونم وهمشیرم ،هم طفلم وهمپیرم همچاکروهممیرم ،هم اینم وهم‌آنم ! »

نویسنده دربحث از آثار جلال الدین مولوی می‌گوید :

«مثنوی او، این میراث فرهنگی غنی ،دایرةالمعارفی ستسرشار از همه آنچه به دیدهای عرفانی واندیشه های مذهبی مربوط است وارث‌گنجینه دانایی وداشتن که‌کوشش‌بی دریغ و گسست ناپذیر همه «زنان ، متکلمان و شاعران عارف ازقرن سوم تا قرن‌هفتم هجری فراهم آورده‌است . اما مثنوی دراین مرز محدودنمی ماند ،چارچوب می‌شکندوبه تقسیمی ژرف برهمه این میراث عرفانی وعقیدتی تبدیل می‌شود. درواقع ، مثنوی ،همه اندیشه های پیشین را از صیقل خود می‌گذراند و به دیگر سخن ،جان کلام مثنوی‌رانه در آنچه جلال‌الدین سروده ،بلکه درآنچه نسروده ،باید یافت : مثنوی رابایددر معانی پوشیده آن یافت ،نه درنمای‌آن، باید لابلای سطورآن‌راخواند ، نه‌ظاهر سطور را، پشت سطر هاست که دریا، جوشان است . این یک منشور چند وجهی‌ست که درآن ،افسانه هاوسیله توضیح اندیشه بیان ناپذیر جلال‌الدین قرار گرفته است ودرتلاش برای‌بیان و«بیان‌ناپذیر» است که اوچار چوب عروض وبدیع رامی‌شکند. همه‌چارچوب هارا می‌شکند

نویسنده دربحث ازغزلیات مولوی ، می‌گوید : درغزل ،جلال‌الدین ،مست تراست . او در غزل ،هم باده‌گلرنگ است وهم‌ساقی وهم‌مست . در این‌جا، عشق ،رنگین‌تر وبدیع‌تر وعمیق‌تر هرزمان تجلی‌میکند، اما تحقی که‌جلاالدین ازآن سخن می‌گوید ، باآنکه همانندهم عشقی می‌تواند بود ؟ به هیچ عشقی‌شباهت ندارد . عشق اوبه هرچیز زیبا که‌نوری موقتی وعاریتی دارد، بسته ،نمی کند بلکه از«نمود»، نمی‌گذرد ، وبه «بود» همه‌زیبایی هامی رسد . عشق ،درنگاه مجذوب او ،اصول وحدت وفناست، نیروی جاذبه درهرذره وجود دارد واشکال زندگی ،خود را دریکدیگرمی بازند وبدینگونه باعث رشد می‌شوند. عشق به‌منزله حرکتی‌ست به‌سوی‌زیبایی که‌باخبر وحقیقت ،یکی دانسته شده‌است ونماینده کمال ومثال کل‌یامثال‌الامثال است وعشق به‌منزله سیل‌ذاتی فرد است به مرگ ناپذیری همه چیز به‌سوی جمال ابدی درحرکت است وارزش‌هر شیئی متناسب باتحقق آن جمال در وجود شیئی است بااین‌کلام او درباب عشق‌جاذبه‌یی‌استثنائی‌دارد و ازآنچه‌عشاق خودباخته دیگری دراین باب گفته‌اند، درمی‌گذرد از چشم او ، عقل ،سودجو وریاکار ومصلحت دان است ، وبیش ازبرداشتن هرگام ، نخست سود وزیان آن رامی سنجد ،لیکن عشق که خود هدف غایی خویش است ، بیش‌ازایثار، چندوچون نمی‌کند . عشق به منزله نوعی دیوانگی الهی‌ست.

جلال‌الدین تابه‌آن جاپیش می‌رودکه شناخت اصلی وجود را ازطریق‌عقل نظری ناممکن می‌داند خودباآنچه او، آن راعقل جزئی می‌خواند ،به حکم طبیعت خود ازدریافت واقعیت نهایی عاجز است وبه‌دلیل «دوبینی» وسرشت استدلالی که دارد ، قادر به درک‌جوهر یگانه وجودنیست .

نویسنده درپایان می‌گوید :«باتعمق درنظریه مولوی درباب عشق ،بی‌اختیار متوجه شباهت حیرت آورآن وانواع گوناگون فلسفه شهودی که درمذهب اصالت تصور(ایده‌آلیسم) پس از«کانت» پدید آمده است می‌شویم با این همه، آنچه اندیشه گران بزرگ غربی ،چون «فیخته» ، «شلینگ» ، «برگسون» و «شوپنهاور» ، درباب‌شهود گفته‌اند،در برابر شهودتابناک «جلالدین»، خرده سخنتی‌یش نیست . تصوری که جلال الدین‌ازشهود به عنوان وسیله‌رسیدن به‌حقیقت دارد،چندان مستانه‌و دیوانه است که ذهن هشیار وبرون‌نگر غربی، تاب دریافت آن راندارد.

مروری بر آثار پیلارام

جواد مجابی

ارکستری از حرکت، خط و رنگ

باید اعتراف کنم که نقاشی های «پیلارام»نمایشگاه‌تازه‌اش در گالری علاءمرافریفته است. پیل آرام ، پیش از این در مرز های‌مشترک‌حرکت میکرد. کارش شباهت هائی با اثار دیگران داشت .

البته این مشکل پیل آرام نبود ، مشکل‌تمام نقاشانی‌بود که خط و خوشنویسی را مایه کار خودقرار دادهبودند. زنده رودی،پیل آرام ،مافی، احصائی و افجه‌ای بمساله‌یی مشترک پرداختند : بهره ـ برداری از حرکت ها تناسبات و ظرائف خط فارسی والبته هر یک به گونه‌یی متفاوت ، اما در تجربه هایی که پیش میگرفتند گاه مشابهت هائی بین کارهاییشان پیدا میشد که حاصل تاثیر کار یکی‌بردیگری یا نتیجه رسیدن به مقصدی واحد از دو نقطه شروع‌بود. پس از چند سال ، بازی با خط و تجربه های‌گوناگونی که هر نقاش در زمینه نقاشی خط کرده چنین بنظر میرسد که خط دچار بن‌بست شده باشد .

اما نقاشانی که نامشان یاد شد ، با تجربه های تازه‌شان، ابعاد دیگری از ظرفیت خط فارسی را کشف میکنند که لهجه‌یی بومی از یک زبان جهانی نقاشی است .

«پیلارام» ، همواره درمرز های مشترک با دیگران حرکت میکرده ، اگر چه اثارش از نظر رنگ و بهره برداری از خط وویژگیهای اندیشه امروز را القاء میدرد،اما درنمایشگاه تازه‌اش ، قلمرو مستقل‌نقاشی خود را پیش چشم ماگسترده است .

ویژگیهای این نمایشگاه

ابعاد بزرگ تابلو ها ،شاید نخستین عنصر تاثیر گذارنده برتماشاگر باشد . تابلو های ٤ تا ۷متری او بیننده در خود محصور میکند، براستی او را مسحور میکند .

تابلو های بزرگ او به عمد بزرگ نشده‌اند ،مثل بادبادکی در حال ترکیدن ـ بلکه آنها محتوائی در خور این قالب عظیم دارند و این آثار جزدر این‌گستره‌ارزش های‌تصویری خود را القاء نمیکرد .

این تابلو ها پیش از آنکه به قصد سرگرمی و تزئین ساخته شده باشد ، بر اثرنیاز به‌تجربه اندوزی در زمینه ظرفیت خط بعنوان قالبی که میتواند تمام ویژگیهای هنر مدرن را داشته باشد آفریده شده‌اند ، ساخته شده‌اند تا نمایشگر حرکت خطوط ،در فضائی باشندکه شایسته‌زندگی پر تحرک آنها است . در این ابعاد ، خطوط‌پیل‌آرام ، حجم می‌یابند ، با ریتم موسیقیائی حرکت میکنند ،تکرار میشوند، با برخوردشان در فضا با یکدیگر بر سایه روشن حجم‌هایشان تناسبات شگرفی می‌آفرینند که هر خط بسوی سطح و حجم طنین دارد و حرکت این حجم ها در پیچو تاب سریعشان رهائی وپرواز را یادآور میشود .

سخن از تابلوی بزرگ پیل آرام است که در ۷ قطعه ساخته شده . هر یک از این تابلو ها تناسب و آهنگی مستقل دارد و در چهارچوب خود ترکیبی استوار میسازد. اما در ترکیب با تابلو های دیگر هماهنگی آنها تناسبات تازه‌یی را میسازند . ایـن مجموعه درست‌مثل‌یکسنفونی است و بخش های متفاوت آن جدا از هم وکامل کننده یکدیگرند .

پیل ارام ، در تابلو های بزرگش ارکستری از حرکت رنگ و خط را رهبری کرده است .

در این تابلو روح موسیقی ایرانی را میتوان یافت ، کشیدگی های ملودی خط ، طنین های خفه رنگ ، حرکت های موازی و قرینه،بازگشتها و فراز و فرودها ، اینها همه را در تابلو قهوه‌یی بزرگ میتوان دید . پیل‌آرام در چند اثر خود در این نمایشگاه که غالبا با رنگ‌قهوه‌یی واخرائی ساخته شده به اوج‌شکوفایی خود رسیده است . چرا که با استفاده‌زیرکانه از هنر معماری ، موسیقی‌وخط‌آثاری آفریده که‌پرتحرک ، سرگرم‌کننده و تفکر انگیز است و اینها همه در خدمت یک نظم دقیق اما شاعرانه قرار گرفته است .

تابلو هدفی و معنایی جز انتزاع ندارد ، حرکت زیبائی بسوی انتزاع ، بسوی خود، همانگونه که هویت انتزاعی هنر ایرانی اقتضامیکند،روحی که‌در تذهیب،در خوشنویسی، نقش قالی وکاشی‌ودرموسیقی نهفته است .

پیل‌آرام ، باتلاشهای‌آگاهانه اثرش را که از موهبت های متفاوتی برخوردار گردیده، سادگی و صلابت را جایگزین گنگی و پیچیدگی‌پیشین آثارش نموده است .

در آثاری که در مایه قهوه‌یی سوخته و روشن پرداخته ، بیشتر موفق است . پس، از آن میتوان‌به‌تابلو های‌قطعه‌یی در رنگ آبی و سبز اشاره کرد از کار دایره‌وار سیاه خوشم نیامد ، حاصل‌دوران کارهای همسان او و با دیگران است و مهمان ناخوانده‌ای‌در این نمایشگاه .

خلاصه کنم :

او با استفاده از ابعادعظیم اما لازم تابلو ها،رنگ‌گذاری شجاعانه و غالبا با یک مایه رنگی ، استفاده از هنر های مختلف ایرانی چون معماری، موسیقی در ساخت تابلو ها، کار خود را بعنوان حادثه‌ای درهنرامروز ایران مطرح‌کرده است .

گرچه بافت این آثار بظاهر ساده استامافرامرز به‌ماورای آنچه تاکنون آزموده بوده دست یافته است و این جز با صداقت بخود و هشیاری در شناسائی هنرمعاصر حاصل نمیشد .

استاد محمد محیط طباطبائی

چرا مسلمانی را از دقیقی دریغ کرده‌اید؟

به‌مناسبت بزرگداشت دقیقی‌درتالار فردوسی دانشکده ادبیات دانشگاه مشهد مراسمی‌برپاگشت افرادی چند از ایران وهند وپاکستان‌وافغانستان که برای شرکت در این مراسم فراخوانده‌شدند درباره دقیقی وآثار واحوال اوسخن گفتند. گزارشی راجع باین امر در روزنامه اطلاعات شماره ۱۴۸۸۴ انتشار یافت که در پیرامون‌برخی ازمطالب آن امکان بحث ومناقشه‌ای بنظرمیرسد. برای رعایت اختصار ازآن گزارش تنها یک‌نکته رااختیار کرده وراجع بدان سخن میگوئیم:

«دقیقی از ایرانیان واقعی ویک زردشتی بود که‌نسبت بایران ومذهبش تعصب داشت و شاید همین تعصب باعث مرگ اوبدست غلامش شد »

توصیف دقیقی شاعر بدینکه از ایرانیان واقعی بودعینا مانند توصیف برخی ازخدمت‌گزاران دولتی درجراید است که مینویسند از ایرانیان صحیح‌العمل میباشند .

همانطور که قیدصحت‌عمل بدین‌صورت طبعاتولید چنین اندیشه‌ای‌میکند که این شخص‌ازایرانیان نادرست وخطاکارنیست انصاف دقیقی هم‌ایرانی واقعی بودن‌چنین‌پنداری رادرپیش می‌آورد که همواره درایران دودسته ایرانی وجودداشته‌اند واقعی وغیرواقعی .

بقول منطقیان گرچه اثبات شیئی نفی‌ماعدا نمیکند ولی چراعاقل‌طوری سخن بگوید که از سخنش بوی چنین شبهه‌ای برخیزد ؟

مگرنه اینکه افزودن این وصف که‌اویک زردشتی بود که نسبت بایران ومذهبش تعصب داشت» اورا ازنوع‌زردشتیان‌گجراتی که در عصر ماصفت پارسی وایرانی‌نه‌تنها درهندوستان بدانها اختصاص یافته ولی از زبان وادبیات وفرهنگو تبعیت ایران نصیبی ندارند وبقول مدیره یکی ازدبستانهای پارسیان بمبئی «تعدد زبانهائی که اینان دربمبئی ناگزیر ازآموختن آن بوده‌اند وقت ومجالی برای ایشان باقی نگذارده که درجنب زبانهای گجراتی وانگلیسی وهندی‌وارد ومهاراتی زبان فارسی دری یاپهلوی‌بیاموزند».

اگر ایرانی رابه‌چنین مفهومی تلقی‌کنیم

بطورمسلم‌دقیقی ایرانی‌واقعی‌بوده که‌نه‌تنهادرست به‌زبان فارسی سخن میگفته بلکه بالاتر ازآن به همین زبان‌شعر میسروده ودر صدد نظم شاهنامه منثور معروف به ابومنصوری به‌شعر فارسی‌بر آمد، تاروایات‌باستانی‌وداستانی‌گذشته ایران رابه شعرفارسی‌دردسترس‌هموطنانش‌قراردهد.و ازاینرو بایداورا ایرانی واقعی دانستونه‌مانند ایرانیان‌و پارسیان عنوانی خارج که‌تنها پیرودین ایران‌عهد ساسانی باشند اماآنچه درباره مذهب وتعصب‌او نوشته‌اند و «همین تعصب‌مذهبی رامایه قتل او شمرده‌اند» بایدگفت صرف ادعائی است که‌حقیقت نمیتواند آن را تاییدکند.

ابومنصور محمدبن‌احمد دقیقی طوسی که صورت قدیمی نام او ومنقول درلباب‌الالباب که‌قدیمی‌ترین ماخذ ترجمه احوال او است به هیچوجه اجازه قبول چنین نسبتی رانمیدهد . زیرانام‌محمد واحمددو اسم‌خاص پیامبر اسلام ومورد علاقه و احترام بی‌اندازه هرمسلمانی‌در طی چهارده قرن تاریخ اسلام بوده وهنوز در ماخذی ندیده‌ام فرد مسلمانی اعم از یهودی و مسیحی وزردشتی که به نام‌محمد یا احمدموسوم باشد مگر اینکه مسلمانی ازدین خودباسلام‌درآید ومانند موبدان‌موبدفارس عهد معتصم و متوکل خلیفه عباسی که بعداز انتقال‌به‌بغداد وقبول دین اسلام نام خود را که«زردشت» بود به محمد متوکلی‌تبدیل کرد.

اما موضوع‌ابوالحسن‌علی‌بن عباس‌اهوازی مجوسی‌که‌برای برخی ازظاهربینان شاهدنادرستی برامکان چنین تسمیه‌ای بوده ازاین‌نکته غفلت ورزیده‌اند که علی بن‌عباس اهوازی طبیب عضدالدوله دیلمی بعداز انتقال ازفارس به بغداد درمحله دارالمجوس بغداد سکونت گزید وبدان کوی منسوب گردید (مجوسی) وگرنه درسراسر آثار اوجزقرینه‌ای که اورا نامسلمان معرفی‌کند بچشم نمیرسد.

پس نام دقیقی‌ونام‌پدردقیقی ازنامهای‌مخصوص اسلامی بوده وهمین یک‌قرینه‌برای اثبات اتصال واعتقاد او به دین اسلام کافی بنظر میرسد .

از ارتباط او باچغانیان و دربارسامانیان انتظار تائیدچنین‌نسبتی نمیتوان داشت‌چه درمیان آل‌محتاج وآل سامان کسی که از راه انتساب باادیان کهن از اسلام‌روگردان یادوری‌گزیده‌باشد سراغ نداریم .

مخالفت زرتشت

اما آنچه درباره نظم داستان‌گشتاسب از روی شاهنامه ابومنصوری‌که دقیقی کار خود را بدان آغازکرده پنداشته‌اند ،بهیچوجه دلیل آن‌نمیشود که‌علاقه مذهبی اورا به‌چنین‌کار وادار کرده‌باشد.

مسلم است اگر دقیقی‌پیروآیین زردشت بود وداستان گشتاسب رابرای اثبات این گرایش‌دینی به‌نظم درمی آورد ،وقتی درمتن‌شاهنامه نثرابو ـ منصوری به‌مطلبی میرسد که ارجاسب تورانی درنکوهش گشتاسب ازتغییردین قدیم ایران بدین زردشت درنامه خودچنین گوشزد میکند :

شنیدم که راهی‌گرفتی تباه
به‌خود روزروشن بکردی‌سیاه
بیامد یکی پیر مردم فریب
ترادل پرازبیم کرد ونهیب
سخن‌گفت ازدوزخ‌وازبهشت
به‌دلت‌اندرون تخم‌زفتی بکشت
تواوراپذیرفتی ودینش را
بیاراستی راموآیینش را
بیفکندی آیین شاهان خویش
بزرگان گیتی که‌بودند پیش
تبه‌کردی آن پهلوی‌کیش را
چرانگریدی‌پس وپیش را
وزآن پس که‌ایزد تراشاه کرد
یکی‌پیر جادوت گمراه‌کرد

وآنگاه بفرستاده خود میگوید که به‌گشتاسب چنین‌گوشزد کند :

گراین گفت من سربه‌سربشنوی
بدان پیربادین بدنگروی
بیاری بسوزی ورایپش‌خویش
دگرباره تازه‌کنی دین خویش
گراهریمنت اووناسازگار
بدستورگویش ورایپشم‌آر

بقیه در صفحه ۲۳

فعالیت‌های هنری

تالار ۲۵ شهریور

نمایشنامه ابراهیم توپچی‌وآقا بیک ، نوشته منوچهررادین. کارگردان : رکن‌الدین‌خسروی بازیگران : جعفر والی ـاکبر زنجانپور ـ عنایت بخشی ـ سرور رجائی و چند تن دیگر شروع ساعت ۷٫۳۰ بعد از ظهر هر روز .

آدرس :خیابان‌جنوبی پارک شهر تلفن ۵۲۵۴۴۴ .

تالار مولوی

نمایشنامه جزیره بزها نویسنده هوگوبتی . کارگردان ومترجم پری‌صابری بازیگران فیروزه اصولی ـ فرح اصولی‌ـژالاک ـداریوش ایران نژاد .

ساعت اجرا ۸ بعد از ظهر . خیابان شاهرضا خیابان ۲۱ آذر شماره ۵

گالری سیحون

نمایشگاه آثار رضا مافی خطاط معروف ، این‌نمایشگاه تا روز۳۰آذر ماه ادامه‌خواهد داشت .

ساعات بازدید صبح ها ۹ تا ۱۲ بعد از ظهر ۵ تا ۸ بعداز ظهر .

نشانی خیابان وزراء خیابان چهارم .

نگارخانه سولیوان

نمایشگاه طرح معماری یک پایگاه هنری از تقی‌سیاحتگر دایر است .

ساعات بازدید ۵ تا ۸ بعد از ظهر .

نشانی خیابان‌فخررازی‌شماره ۱۳۶ .

گالری لیتو

نمایشگاه نقاشی وطرح های مارکوگریگوریان در گالری لیتو .

ساعت بازدیده ۵ تا ۸بعدازظهر نشانی خیابان آبان شماره۳

انجمن ایران و امریکا

در گالری شماره ۲ انجمن ایران و امریکا نمایشگاه اثار «آیدین آغداشلو» .

ساعات بازدید ۵ تا ۸ بعد از ظهر .

نشانی خیابان عباس آباد ـ خیابان وزراء .

نگارخانه مانی

نمایشگاه مجسمه های گلی منیژه آرمین در نگارخانه‌مانی.

ساعات بازدید ۵ تا ۸ بعداز ظهر .

نشانی خیابان پهلوی چهار راه‌امیراکرم ساختمان‌کوروش طبقه چهارم .

تهران گالری

نمایشگاهی از آثار نقاشی کنده‌کاری‌روی کریستال‌ونقش برجسته های فریده لاشایی به همراه آثار فریدون لاشائی در گالری تهران برپاست .

ساعات بازدید ۵ تا ۸ بعد از ظهر .

نشانی خیابان عباس آباد ـ چهار راه قصر شماره ۳۳۲

اینترکنتیننتال

نمایشگاهی از نقاشیهای علی اکبر ابراهیمی نژاد در تالار اصلی هتل اینترکنتیننتال .

ساعات بازدید ۱۰ تا ۱۲هر روز .

نشانی خیابان لوس آنجلس نبش آریامهر .

انستیتو گوته

نمایشگاهی از کاریکاتورهای کامبیز درمبخش در انستیتو گوته .

ساعات بازدید ٤ تا ۸ بعد از ظهر .

نشانی خیابان وزراء خیابان هشتم .

شب آزادی

(۲۱)

نوشته : لاپیر و کالینز

ترجمه : دکتر منصور مصلحی

خوانده‌اید

در قسمت های گذشته شب آزادی «چگونگی تسلط استعماری انگلستان بر شبه قاره هند تشریح شد. دردنباله مطلب آغازنهضت رهائی‌بخش‌هندبه رهبری مردانی چون گاندی و زمینه‌یابی های عقیدتی ؛ سنتی ملت هند‌باز گو میشود.

۸۵

بهمین جهت از حزب کنگره بریدوبه «اتحادیه اسلامی» که‌خواستار ایجاد یک کشور مسلمان بود ، پیوست . در سال ۱۹۳۷ امتناع رهبران حزب کنگره از شرکت دادن اقلیت مسلمان ایالت ها در اداره امور آنها ، جناح را متقاعد کرد که در یک هند زیر تسلط هندوها به مسلمانان امتیازها و مکان شایسته‌شان داده نمیشود . در نتیجه به طرحی دل بست که آنرا «رویای ناممکن» لقب داده بود .

جناح شخصیت کاملا متفاوتی با گاندی داشت: عاشق نظم ، نظافت‌و تجمل بود و هنگامی که در برابر ردیف گل‌های باغش می‌ایستاد ، برای این نبود که از زیبائی‌شان لذت ببرد ، بلکه میخواست یقین حاصل‌کند که درست و منظم کاشته شده‌اند . برای مطالعه فقط کتابهای حقوقی و روزنامه‌ها را برگزیده بود . برای رقبایش در کنگره هیچ احترامی قائل نبود . نهرورا «بدذاتی» میدانست که خبث طینت را در لفاف فرهنگ غربی پنهان کرده است و هیچگاه برگاندی نبخشیده‌بود که در بمبئی در خانه‌اش ، روح‌قالی‌های گرانبهای ایرانی می‌لمید و یک کیسه گل روی شکم مینهاد .

این پیرمرد هفتاد ساله تقریبا دو متر بلندی قامت و فقط شصت کیلو گرم وزن داشت‌و تمام پیشرفتهایش را مدیون صفت غالبش ، یعنی اراده انعطاف ناپذیرش بود .

در نیمه اول آوریل ۱۹٤۷ نایب‌السلطنه وجناح شش ملاقات حساس داشتند . ده ساعت بحث وتبادل نظر که سرنوشت هند را تعیین کرد.

در همه این مدت جناح حتی یک لحظه در عقیده‌اش

۸۶

تغییر نداد. چون به‌دوعلت در موضع قدرت قرار گرفته‌بود: نخست اینکه اختیار کامل «اتحادیه مسلمانان» را در دست داشتن ودوم اینکه بریک قدرت. واقعی متکی‌بود . برقدرت نود میلیون مسلمان هند.

او میگفت : «مسلمانان هند ، فرهنگ ، تمدن ،زبان، ادبیات ، هنر ، معماری ، قانون، برداشت‌های اخلاقی،عادت ها، تقویم ، تاریخ وسنت‌های ویژه خود رادارند.»

ومی‌افزود : «هند هرگز یک کشور نبوده وجزدروی نقشه وجود نداشته‌است.» ودر دنبال سخنانش میگفت : گاوی را که من میخواهم بخورم، هندوها مانع کشتنش میشوند. هربار که یک هندی دست مرا میفشرد باید دست‌و رویش را بشوید. تنها وجه اشتراک مسلمانان وهندوها بندگی آنان در برابر انگلیسی‌هاست» به‌عقیده او می‌بایستی بنگال وپنجاب که‌اکثریت مردمش مسلمان بودند، جزء پاکستان باشد . او باتقسیم این دوایالت مخالف بود.چون: «اگر چنین شود پاکستان از نظر اقتصادی نمی‌تواند بحیات خود ادامه دهد».

بحث هیچ فایده‌ای نداشت ومونتباتن یک روز بعداز آخرین دیدارش باجناح به‌رئیس دفترش گفت:

«اسیمای» عزیز متاسفانه‌وقت آن رسیده است که‌نقشه تقسیم هند را تهیه کنیم.»

★

تقسیم شبه قاره تنها راه بود. راهی که متاسفانه در دوایالتی که تکه‌پاره شدند فاجعه‌های بسیار ببار آورد میبایستی پنجاب وبنگال را که از کامل‌ترین بخش‌های هند بودند تقسیم کرد. نتیجه کار این بود که پاکستان کشور غریب دوپاره‌ای میشد که بخش‌های شرقی وغربی آن صدها

۸۷

کیلومتر از یکدیگر فاصله داشتند . سفر دریائی ازپاکستان شرقی به‌پاکستان غربی بیشتر روز طول میکشیدو تنهاهو اپیما های چهار موتوره میتوانستند فاصله میان دو بخش آن را بدون توقف طی کنند.

مهمتر آنکه مسلمانان پنجاب و بنگال همانقدر از یکدیگر فاصله فکری داشتند که یک مسلمان ویک هندو.

پنجاب ، جواهرتاج هند بود. باندازه نیمی ازفرانسه وسعت داشت واز ساحل «ایندوس» در انتهای شمال‌غربی کشور تا دروازه‌های پایتخت کشیده شده‌بود. سرزمین رودخانه‌های درخشان بود ودشت پوشیده ازغله . یک استراحتگاه دلپذیر در دل شبه قاره سوزان هند. پنجاب‌به معنای «سرزمین پنج رودخانه» است. پنج هزار سال تاریخ پرتلاطم ، شخصیت پنجاب را متبلور کرده بود و هویت‌آنرا مستحکم ساخته بود.

بهرحال تقسیم بهرترتیب که انجام میشد میبایستی یک جابجائی عظیم مردم صورت گیرد که در تاریخ بی‌نظیر بود. میباید میلیونها هندو و مسلمان خانه وزندگی‌خودرا رهاکنند. گروه اول به‌هند بروند وگروه دوم به‌پاکستان.

تقسیم بنگال درآن سوی شبه قاره هم پیشامدهای ناخوشایندی داشت . بنگال با ۳۵ میلیون نفر هندو وسی میلیون نفر مسلمانش از جنگل‌های هیمالیا تا مرداب‌های‌مصب رودگنگ و «براهماپوترا» کشیده شده بود و حتی بیشتر از پنجاب یک «واحد مستقل» و مشخص بحساب می‌آمد. مسلمان‌ها در شرق وهندوها درغرب ایالت متمرکزبودند.

در سال ۱۹۰۵ لرد کورزن که از درخشانترین نایب ـ السلطنه‌ها بود خواسته بود با تقسیم اداری ایالت میان مسلمانان وهندوها گردش کارها را آسان‌تر کند. ولی ٦

۸۸

سال بعد شورش مردم نشان داده بود که پنجابی‌هاهمبستگی های دیرین را مهمتر از ملاحظات عقیدتی میدانند.

پنجاب سرزمین برکت بود وبنگال سرزمین نفرین‌شده طبیعت،سرزمین توفان‌هاو سیلابهای‌سخت.مردابی بودکه‌بیشتر از دوگیاه ازآن برنمی‌آمد: برنج وکنف. قلب این ایالت زراعت نبود ،کلکته بود . دومین شهر بزرگ امپراتوری بریتانیا و اولین شهر بزرگ آسیا . در بنگال همه چیز ـ جاده‌ها ، راه‌های آهن ، وسایل ارتباطی ، تجارت و صنعت و کشاورزی ـ به کلکته ختم میشد . در هر تقسیمی اگر بخش شرقی ازین شهر جدا میماند محکوم به مرگ بود.

تقریبا تمام کنف دنیا از بنگال شرقی مسلمان‌نشین بدست می‌آمد. درحالیکه تمام کارخانه‌هائیکه که کنف را به طناب و کیسه تبدیل میکردند، در بنگال غربی و در اطراف کلکته مستقر بودند . ناحیه مسلمان نشین هیچ چیز جز کنف نداشت و برنج ـ غذای اصلی مردم‌بنگال ـ در غرب می‌روئید .

اشکال تنها این نبود : میبایستی پاکستان تشکیل شود تا مسلمانان در زیر یوغ سلطه هندوها نباشند . ولی اگر جناح میتوانست تمام سرزمین‌هایی را که میخواهد بدست آورد، کمتر مسلمان‌ها ساکن پاکستان میشدند . بقیه آنچنان در گوشه و کنار شبه‌قاره پراکنده بودند که گرد هماوردنشان ناممکن می‌نمود. اینان در اولین برخورد دو کشور نخستین قربانیان بودند و بهرحال هند مسکن پانصد میلیون نفر مسلمان میشد .

شما «ویرینوپاراهمولی تیکوس» را میشناسید

«ویرینوپاراهمولی تیکوس» کیست ؟

یک رقاصه اسپانیولی است که این هفته به تهران واردشده ؟

یایکی از کارشناسانی است که برای احداث مترو ، اخیرا به کشورما آمده ؟ هیچکدام !

« ویرینوپاراهمولی‌تی‌کوس » ، نام یکنوع میکرب است . خوشبختانه‌امروز در مملکت خودمان ، میکربهای خیلی مهمی پیدا کرده‌ایم. عالیجناب «ویرینوپارا همولی‌تی‌کوس » یکی از مهم‌ترین میکرب هائی است که به دستور آقای پروفسور پویان ، وزیرمحترم بهداری ، کشف شده است .

وظیفه عمده آقای « ویرینوپارا همولی‌تی‌کوس » ، تولید اسهال است . کشف ایشان ، به وسیله بخش میکربـ شناسی آزمایشگاه رفرانس اداره کل آزمایشگاه های وزارت بهداری صورت گرفته . (ببینید میکرب پدرسوخته‌چه سازمان عریض وطویلی راعلاف خودش کرده‌ها) .

آقای « ویرینوپاراهمولی‌تی‌کوس » ، میکرب معروف ! بعداز این‌که‌کشف‌شده، تحت الحفظ‌ازطرف‌اداره‌کل آزمایشگاه‌ها، به مرکز تحقیقات دانشگاه تولین‌ایالات متحده آمریکا ـ که یکی از بزرگترین مراجع علمی جهان است ـ فرستاده شده و کت بسته،تحویل‌پرفسور « فلمشن‌سلد» محقق بزرگ جهانی‌شده است . پرفسور « فلمشن‌سلد»هم بعداز اینکه خوب ایشان را معاینه کرده یک نامه برای مدیرکل آزمایشگاه‌های‌وزارت بهداری فرستاده و ضمن تائید تمام آزمایش های انجام شده ، موفقیت محققین ایرانی را در یافتن چنین‌میکربی ستایش کرده است و تبریک گفته است.

البته دستگیری چنین‌عنصرخرابکاری که باایجاد عملیات اسهال‌سازی، موجب ناراحتی اهالی‌محترم‌می‌شده . موجب خوشوقتی وافتخار است و چونکه هنوز انتقاد کردن از ایشان ممنوع نشده ، بنده وظیفه خود می دانم که از اینهمه وقاحت و پرروئی و بیشعوری ایشان ، نهایت انتقاد را به عمل آورم ، امـا موضوع مهمتری هست که تا اینجا از قلم افتاده وآن ، اینست‌که‌بخش‌میکربـ

از : هادی خرسندی

شناسی وزارت بهداری ، این‌جناب « ویرینوپاراهمولی‌تی‌کوس » را دربعضی از ماهی های شمال پیدا کرده‌است‌والبته اگر آن را در ماهی های جنوب پیدا کرده بودند . اینطور سرو صدایش را در نمی‌آوردند و یحتمل که نامبرده‌را به آمریکا هم‌نمی‌فرستادند .

وقتی مردم زبان خـوش
حالیشان نشود و دور ماهـی
دریای خزر را خط نکشند
و به خوردن ماهی های جنوب
رغبت نشان ندهند و مـرتب
در فراق ماهی شمال ، نالـه
سر دهند ، معلوم است کـه
مسئولین امور هم بیکار نمی‌نشینند و هر طور شده ، با
هزار جور آزمایش و تجزیه
و فوتو فن‌های آزمایشگاهی،
بالاخره محض نمونه هم کـه
شده ، یکدانه میکرب «اسهال
برانگیز » از توی ماهـی های
شمال ، پیدا می‌کنند .تا وقتی
که همکاری بیشتری بیـن مردم
و مسئولان امور به وجـود
نیاید ، مطمئن باشید از ایـن
« ویرینوپاراهموتی‌کوس » ها،
زیاد می‌شود

حکیم بوعلی‌سینا دردقایق آخرعمر عزیزش . به محارمی که در اطرافش بودند گفت من حکیم بودم ، به جـای خود ، دانشمند بودم ، به جای خود ، شاعر بودم ، به جای خود فیلسوف بودم ، به جای خود . اما در ایـن لحظات واپسین، می‌خواهم یک‌موضوع مهمی را برای شما اعتراف کنم. این حرف را ـ از ترس مردم ـ در تمـام مدت عمرم نتوانسته‌ام به زبان بیاورم. اما حالا صادقانه ، برای شماعزیزانم اعتراف می‌کنم که من هیچوقت‌ازصدای بلبل خوشم نیامد .

بنده‌هم،که‌نه‌حکیم‌هستم، نه‌شاعرهستم، نه‌فیلسوف‌هستم ونه دانشمند ـ حالا خودمانیم ـ می‌خواهم در این لحظـه تاریخی برای شما اعتراف کنم که جان خودم ، از ماهی جنوب بیشتر ازماهی شمال ، خوشم می‌آید حالا ممکـن است شمابگوئید خرسندی آخر عمری دیوانه شده . ولی باشد بنده هر وقت هم که ماهی جنوب گیرم نمی‌آید و ومجبور می شوم ماهـی شمال بخرم ، می روم از جنوب شهر مـی خرم که بالاخره به دریای جنوب نزدیکترباشد. ماهی جنوب ، هم لذیذتر است ، هـم تیغش کمتر است و هم اینکه«ویرینوپارا همولی تی‌کوس » ندارد و آدم اسهال نمی‌گیرد . پس چرا آدم بیخودی بـا مسئولان امور ، درگیری پیدا کنـد ؟ چرا آدم کاری بکند که آن‌ها مجبور شوند راست یا دروغ « ویرینوپارا هموای‌تی‌کوس » بـه جنگ آدم بفرستند؟ مابدون « ویرینوپارا هموای‌تی‌کوس » هم تسلیم هستیم آدم های تلفین پذیری هم هستیم که بعد از این اگر بوی‌ماهی شمال هم به مشاممان برسد . اسهـال می‌گیریم .

اصولا بهترین طریقه برای اسهـال نگرفتن ، اینست که آدم به حرف‌های مسئولان امور ، گوش بدهد و عمل‌کند. علی‌الخصوص که بعضی موقع‌ها ، حرف های خوبی‌هم ممکن است بزنند .

از روزی که گفته شد مردم باید در مصرف آب صرفه‌جوئی کنند ،«متاسفانه» بنده متوجه‌شدم‌که‌عده‌ای ازهمشهریان عزیز این توصیه را بکاربسته‌اند. واقعا جای تاسف است که چراصرفه‌جوئی‌در آب را باید از روزی شروع کنیم کـه دولت سفارش می کند ؟ مگر قبل ازآن، صرفه‌جوئی کردن در مصرف آب ، قدغن بوده ؟ مگر « اسراف » حـرام نیست ؟ ـ حالا بگذریم که اسراف‌اصلا با «سین» است نه با «صاد» ! ـ ولـی بهرحال ، حرام است. آب نازنین را نباید هدر داد . فردا خودمان بی‌آبی می‌خوریم . دیگر «آب‌منجمد» که نمی توانیم از خارج بیاوریم . حالا آنقدر صرفه‌جوئی نکنیم تا فردا، آزمایشگاه وزارت بهداری، یکجور « ویرینوپارا همولی‌تی‌کوس »هم از توی آب لوله‌کشی پیدا کند اعتراض هم بکنیم ، می گویند می‌خواستید در مصرف آب صرفه‌جوئی کنید تا « ویرینوپاراهمولی‌تی‌کوس » تویش پیدا نشود.

رئیس برق منطقه‌ای‌تهران می‌گوید: « تهرانی‌ها معادل برق یکشهردیگرراهم هدر می‌دهند » . البته که برق و آب هرچه بیشتر مصرف شود ، پولش را بیشتر می گیرند ، ولی وقتی خودشان به زبان می‌آیند و قید پول اضافی را می‌زنند و به التماس میفتندکه‌مصرف‌جوئی کنیم ، پس چرا همسایه ما ، صبح‌ها ریشش را باتیغ می تراشد ولی ریش‌ـ تراش برقیش راهم روشن می‌کند که‌از صدای آن لذت ببرد ؟همینطوری می‌شود که فردا اعلام می‌کنند در برق تهران‌هم میکرب « ویرینوپاراهمولی‌تی‌کوس »وجود دارد و هرکس از لوازم‌برقی استفاده کند ، اسهال می گیرد . آنوقت «مرد » می‌خواهد ریشش را باریش‌تراش برقی بتراشد . اصلا کدام مردی جرات می کند ریش‌دربیاورد ؟ کدام کچلی جرات می‌کند سرش را « برق» بگذارند ؟ یکی ازدانشمندان بزرگ‌فرموده‌است که : «موی‌پریشت به‌اسهالش‌نمی‌ارزد ».

آخرین خبر :

درآخرین لحظاتی که این مقاله‌زیر چاپ می‌رفت ، از آزمایشگاه وزارت بهداری اطلاع رسید که در کمک های غیرنقدی کارمندان دولت ، وهمچنین ، خانه هائی که قرار است برای آنان بسازند نیز یکنوع میکرب « ویرینوپارا هموای‌تی‌کوس» دیده‌شده‌که‌امشب‌با پرواز « پان‌آمریکن » ، برای تحقیقات بیشتر ،به‌ایالات متحده آمریکا ،فرستاده خواهد شد.

یک‌چهره
ویک‌خاطره

من ۱۴ سال با یک سگ زندگی کردم!

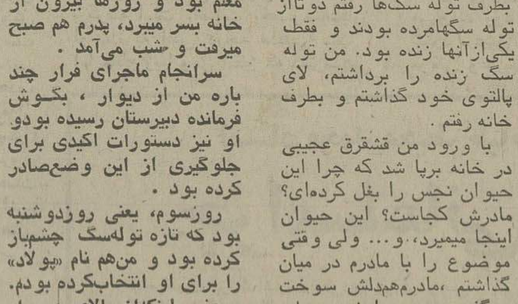

نوشته : امان منطقی

شانزده سالم بود که‌وارد دبیرستان نظـام شدم . در آن روزگار انضباط سختی‌درآنجا حکمفرما بود و در این‌مورد هم این عقیده ابراز میشد که یک دانش آموز وقتی‌ازمحیط غیر نظامی وارد خدمت‌نظامی میشود، لوس‌گریهایی دارد و دارای غرور بچگانه‌وبی‌جایی است که باید در محیط‌نظامی تصفیه شود و دانش آموز بیک نظامی واقعی مبدل گردد. قصد ازاشاره باین نکات، بیان شدت اجراء مقررات از طرف مسئوولان دبیرستان نظام در زمان ما بود که به خاطرمی که خواهم نوشت، ارتباط کامل دارد . باری یک روز جمعه ، ساعت سه بعدازظهر ،وقتی ازخیابان فرهنگ (امیریه) عازم منزل بودم که وسایلم‌را بردارم و به مدرسه بروم، در حاشیه خیابان متوجه مردی شدم که یک گونی بزرگ در دست‌دارد و «سگی گرگی» وقوی‌هیکل، تلوتلو خوران دنبال او میاید.

من ازآنجا که به حیوانات علاقه زیادی دارم توجهم بـه سگ گرگی جلب شد .سگ درحالتی بود که احساس می شدبسختی خودراکنترل مـی کند. برف شدیدی می بارید و خیابان راسفیدی برف پوشانده بود. هوا بشدت سرد بـود . درمیان‌خیابان ناگهان اتوبوسی ظاهر شد و سگ که قادر به کنترل خود نبود، زیر چرخ های اتوبوس له شد .

مرد که گونی را در دست داشت، نگاهی بطـرف سگ کرد و با بی‌رحمی دور از انتظاری چند قدم‌بالاتر گونی را خالی کرد . داخل گونی سه توله سگ گرگی بود که تازه متولد شده بودند و حتی ناف آنها هنوز کـاملا قطع نشده‌بود... من‌لحظه‌یی در جای خود خشک شدم . خیابان خلوت بود ومردمی که بسرعت از خیابان مـی گذشتند، بعلت ریزش شدید برف، توجهی باطراف خود نداشتند. من به نزدیک مرد رفتم و بی‌اختیار بااوگلاویز شدم .

در این لحظه یکی دو نفر از رهگـذران که متوجه‌ماشده بودند ، خود را بمیان‌انداختند وبطرفداری از مـن مقداری بدو بیراه به مرد گفتند ...مرد می‌گفت : «این سگ آبروی‌ما را توی محل برده، با هر سگ بی‌پدرو مادری‌جفت‌گیری میکند! ما وقتی گروه سگهای نر را مقابل‌منزلمان میدیدیم،ازخجالت آب میشدیم» .

بهرحال غائله‌ختـم شد ومرد سراغ کار خود رفت، من هم بطرف توله سگ‌ها رفتم دوتااز توله سگ‌هامرده بودند و فقط یکی‌ازآنها زنده بود. من توله سگ زنده را برداشتم، لای پالتوی خود گذاشتم و بطرف خانه رفتم .

با ورود من قشقرق عجیبی در خانه برپا شد که چرا این حیوان نجس را بغل کرده‌ای؟ مادرش کجاست؟ این حیوان اینجا میمیرد، و... ولی وقتی موضوع را با مادرم در میان گذاشتم ،مادرم‌هم‌دلش سوخت و گفت: «پدرت را خودت باید راضی کنی»... چون آنهـا اصلا با نگهداری سگ درخانه موافق نبودند .

من سگ را اول‌باآب‌جوش شستم، سپس نافـاورا باقیچی قطع کردم وبانخی‌انتهای آنرا بستم و مقداری هم مرکورکرم روی زخـم نافش گذاشتم بعد یک قوطی کفش را خالی‌کردم، مقداری پنبه درآن گذاشتم و توله سگ را در آن قراردادم و قوطی را گذاشتم زیرکرسی

اشکال اصلی تازه آغازشده بود چون حالا باید به‌این‌توله سگ شیر میدادم ! یادم میاید توله سگ بقدری کوچک بود که از نوک دم تا زیر چانه‌اش درست یـک وجـب من بود و بنابراین ، دهانش آنقدرکوچک بود که پستانک بچه در دهانش جانمی‌گرفت . ناچاریک‌لاستیک قطره‌چکان را سوراخ کردم و دریک شیشه پنی‌سیلین کوچک هم شیر ریختم و آن رامقابل دهانش قرار دادم .

اشکال دوم این بود که هر توله سگی عادت دارد موقع خوردن شیر دست هایش را به بالای پستان مادرش‌فشار دهد وگرنه شیر نمی خورد یعنی من‌بایدشیشه رادرمیان دستهای خودم بگیـرم و تاسگ بی‌مادر بجای پستان پستانک را بدهانش بگذارم تاسگ‌بی‌مادر بجای پستان مادرش به دست من فشار بیاورد و شیر بخورد. حالا بگذریم که برسر این مسئله ونجس بودن دهان‌سگ‌چه اشکالاتی برایم بوجود آمد.

بهر حال، توله سگ‌شیرش راخورد- وچشمانش که هنوز باز نشده بود سنگین شد و بخواب رفت. ساعت بـه پنج بعداز ظهر نزدیک شده بودو من باید به مدرسه نظام‌میرفتم. بسرعت سگ را زیر کـرسی گذاشتم و بطرف مدرسه‌دویدم. بمحض ورود به مدرسه ،بعلت سه ثانیه تاخیر ٤٨ سـاعت بازداشت شدم که این بازداشت البته در تعطیلات بعدی مـن اجرا میشد. باری، طبق‌معمول، پس از اجرای برنامه مانور ، مشغول انجام کارهای خـود شدم. ولی ناگهان یادم افتادکه توله سگ را باید هر چنـد ساعت یکبار شیر بدهم درحالی که باید یک هفته دردبیرستان باشیم و هفته آینده هم کـه دوره بازداشت من بود! پس تصمیم خود را گرفتم. نیمه شب از خـواب بیدارشدم وبا یک دنیا دلهره خود را بدیوار انتهای دبیرستان رساندم .از بالای دیوار به خیابان پریدم‌و پای پیاده بطرف منزل دویدم .

پدرم هنوز بیدار بود و بـا مادرم بـرسر سگ جروبحث میکرد.در هر صورت، سگ‌را شیر دادم و بطرف مـدرسه برگشتم. بار دیگر از دیوار بالا رفتم و وارد اسایشگاه شدم.

این برنامه باید روزی چند بار اجرا میشد ، زیرا مادرم معتم بود و روزها بیرون از خانه بسر میبرد، پدرم هم صبح میرفت و شب می‌آمد .

سرانجام ماجرای فرار چند باره من از دیوار ، بگـوش فرمانده دبیرستان رسیده بودو او نیز دستورات اکیدی برای جلوگیری از این وضع‌صادر کرده بود .

روزسوم، یعنی روزدوشنبه بود که تازه توله‌سگ چشمباز کرده بود و من‌هم نام «پولاد» را برای او انتخاب‌کردم بودم. بمحض اینکه‌از بالای دیـوار دبیرستان به خیابان پریـدم ، چندین دژبان را دیدم کـه خیابان را قرق کرده‌اند . از ترس فرار کردم ، ولی‌بزودی دستگیرم کردند و نزد فرمانده دبیرستان بردند.

فرمانده ، پس از مدتی‌تفکر، علت فرارم را پرسید. من در حالیکه از وحشت نزدیک بود قالب تهی کنم و از طرفی‌زبانم هم خیلی بیش ازحالا میگرفت، پس‌از مدتی صحبت عیـن حقیقت را گفتم . فرمانـده دبیرستان که مردمهربانی بود، دو نفر را مامور کرد که‌همراه من بمنزل ما بیایند و ببینندکه راست میگویم یا نه . آن‌ها بخانه ماآمدند وپولادرا دیدند و گزارش ماوقع را به فرمانده دبیرستان‌دادند اتفاقا این کار من مورد توجه قرار گرفت و موافقت کردند که روزی سه بار بمنزل بروم و به پولادشیر بدهم اما دیگر از دیوار مدرسه فرار نکنم .

بااین برنامه پولاد رشدکرد و سگی عظیم‌الجثه شد بطوری که در چند فیلـم هم از من خواستند که پولاد را در آن بازی کند.

پولاد چهارده سال عمر کرد و در تمام این مدت علاقـه شدیدی بمن داشت و من هم او را خیلی دوست داشتم ، یعنی مثل بچه من شده بود . پولاد بسیار با هوش بود و خیلی از حرفهای مرا می‌فهمید و اجرا میکرد . وقتی پولاد چهارده‌ساله شد ، روزی پسر و دختری را با وضع جالبی گاز گرفته بود که داستان‌آنهم بسیار جالبست: کوچه ماخیلی خلوت بود و به آن «کوچه عشاق» میگفتند . دختری در کوچه‌مابود که عملیات‌ناپسندیده او تمام اهل محل را ناراحت کرده بود . انگار این ناراحتی به پولاد هم القاء شده بود . یک شب که همین دختر همراه پسری از مقابل منزل ما می‌گذشت، پولاد بایکـگار جانانه و ناگهانی، چنان پسر ودختر را مجروح کرد که دو دندان بالای دهان او در پشت دست پسر و دو دندان پائینش در کف دست دخترخانم فرورفته بود ....

روز بعد در انستیتو پاستور بودیم . دکتر گفت که پولاد سالم است . دربازگشت،پولاد باطنابی دردست من بود ومن بی‌خبر از همه‌جا پیش میرفتم. پولاد سگی نبود که بی‌جهت به سگی حمله کند، ولی ناگهان در میان راه ، طناب را ازدست من کشید و قبل از اینکه‌بخود بیایم ، با سگ تنومندی کـه پشت سر من بود و انگار می‌خواست به طرف من بپرد ، گلاویز شد. ان دو مدتی با هم نزاع کردند و سرانجام ، پولاد توانست سگ ولگرد را فراری بدهد ـ سگی را که‌قصد حمله به من داشت .

همان روزها من یک‌ماموریت داشتم و چند روز در خانـه نبودم . وقتی به خانهٔ آمدم مادرم خبرداد که پولاد مریض است و غذا نمی‌خورد. مـن پولادرا بلافاصله به‌دامپزشکی بردم. در دامپزشکی علت‌کسالت او را «مشکوک به هاری» تشخیص دادند و تحت‌نظرش گرفتند.

فردا به دامپزشکی رفتـم دکتر گفت هار بودن پولاد قطعی است و متاسفانه بعلت سن زیاد، درمانش هم ممکن نیست و باید او را کشت . من نمیدانستم چه بگویم . بـدون اینکه جوابی بدهم ، از اتاق خارج شدم . پولاد با همـه بیماری هنوز مرا میشناخت و نگاهم میکرد . نگاه او حالتی داشت که انگار میدانست با حکم اعدام او مخالفتی نکرده‌ام ...پولاد برای دفاع از من با سگی گلاویز شده بود کـه بیماری هاری داشت و حالا، چون بخاطر این‌دفاع، خودش هار شده بود، من به مرگ‌او راضی بودم . نگاه پولاد را هیچوقت فراموش نمی‌کنم و این یکی از تلخ‌ترین خاطرات عمر من است .

جمعیت شیروخورشید سرخ ایران
مجتمع آموزش پزشکی

بمنظور تکمیل کادر آموزشی علوم پایه به تعدادی تکنیسین جهت رشته های :

۱ـ بیوفیزیك «بامدرك‌فوق لیسانس ،لیسانس و یا فوق دیپلم »

۲ـ بیوشیمی«بامدرك فوق لیسانس ،لیسانس ویا فوق دیپلم »

۳ـ آناتومی « دیپلم و فوق دیپلم علاقمند به فراگیری امور سالن‌تشریح »

متقاضیان از تاریخ یك‌لغایت پانزدهم دیماه‌به دبیرخانه‌دانشکده پزشکی‌واقع در خیابان ویلا خیابان‌خبیر شماره ۸۰ تلفن۸۳۷۸۵۳ مراجعه نمایند.

۱ـ۳ آـ۳۹۰۹۲

گروه فرهنگی آذر

کلاسهای فشرده آمادگی امتحانات نهائی ششم ریاضی و طبیعی را از هفته‌اول دیماه‌درمحل دبیرستان شماره ۲ آذر تشکیل میدهد .

داوطلبان میتوانند برای ثبت نام‌همه روز از ساعت ٤ تا ۸ بعداز ظهر به‌محل دبیرستان واقع در خیابان‌صفی‌علیشاه ـ نبش کمال‌الملك مراجعه نمایند .
تلفن ۱۸٤۸۱ ۳ـ۳۰۱۱۰٦

آگهی از شرکت مخابرات ایران

بمنظور گسترش وفراهم آوردن امکانات بیشتر برای واگذاری شماره های جدید قسمتی از کابلهای منطقه زیر مربوط بمرکز تلفن وحیدیه (تعویض‌شماره ۷۹ به ۷۳) بعلت ضرورت فنی‌ازتاریخ ۲ر۱۰ر٥٤ برگردان میشود و ناگزیر اختلالاتی در ارتباط تلفنی مشترکان محترم روی خواهد داد .
شماره‌های جدید قبلا باطلاع مشترکان گرامی رسیده ودراختیار قسمت اطلاعات (۱۱۸) نیز گذاشته خواهدشد .

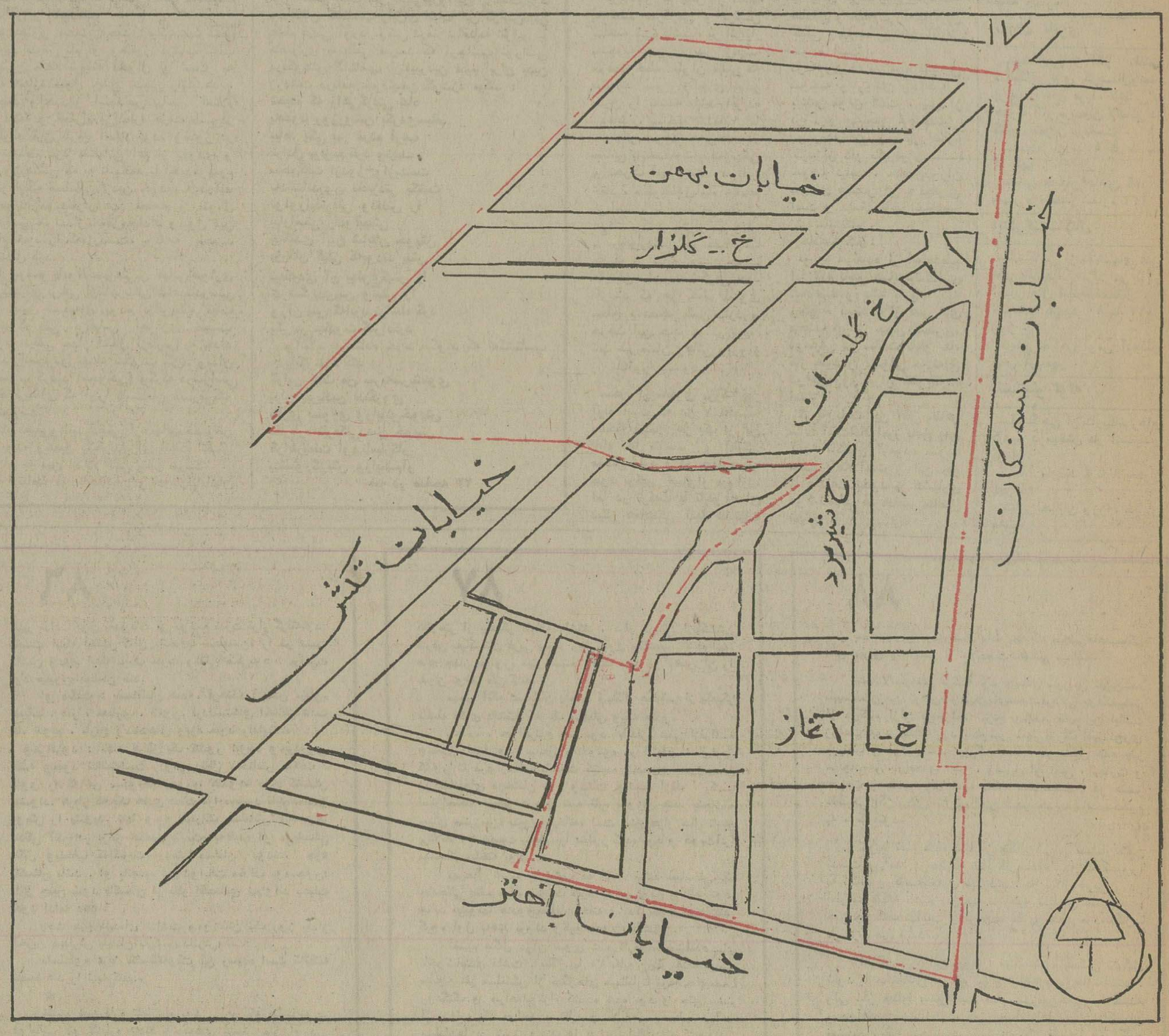

اداره نصب شبکه شرکت مخابرات ایران

وضع بازار در هفته ایکه گذشت

بازار گرم غلات

درهفته‌ایکه گذشت معاملات روی غلات ، خاصه‌گندم ،جو ذرت ارزن وانواع آرد از محصولات دولتی وغیردولتی باگرمی جریان داشت ولی‌بعلت متعادل بودن مقدار عرضه و تقاضا نوسان قیمتها نسبت به هفته قبل زیاد محسوس نبود. قیمت گندم هرتن ۹۲۵۰ ریال جوتنی ۷۲۰۰تا ۷۸۰۰ ریال ذرت دولتی کیلو ۹٫۵ ریال دربازار آزاد ۱۰٫۵ تا۱۱ ریال ، ارزن کیلوئی ۱۱ تا۱۶ ریال آرد کیلوئی ۹ تا۱۵ ریال بود.

رونق بازار برنج

بازار برنج درهفته گذشته ازرونق محسوسی برخوردار بود ونسبت به هفته ماقبل آن معاملات بیشتر انجام گرفت وبه همین جهت قیمت ها حدود کیلوئی ۵۰ دینار تا ۲ریال‌ترقی کرد وبرنج چمپا به‌کیلوئی ۲۲ تا ۲۳٫۵ریال وبرنج‌صدری به‌کیلوئی ۴۲ تا۵۸ ریال‌وبرنج دمسیاه به‌کیلوئی ۵۵ تا ۶۵ ریال رسید.قیمت برنج خارجی نیزکیلوئی ۳۶ تا ۴۰ ریال میباشد .

قیمت حبوبات مجددا ترقی کرد

قیمت حبوبات خاصه عدس، لوبیای قرمز وچشم بلبلی‌و باقلا سبز مجدداحدود کیلوئی ۱ تا۳ ریال ترقی کرد وقیمت نخود ولوبیای سفید به‌کیلوئی ۱۵ تا۲۳ ریال ولوبیا قرمز به کیلوئی۳۴ ریال‌تا۳۶ریال وچشم بلبلی‌بکیلوئی۳۴ تا۳۷ ریال و عدس ریزکیلوئی۲۲ تا ۲۴ریال وعدس شهری ۳۲ تا ۳۶ ریال ولپه ۲۷ تا ۳۰ ریال وباقلاسبز به‌کیلوئی ۱۳۰ تا ۱۴۰ ریال رسیده تقاضا روی برخی از انواع‌خبوبات مانندلوبیای‌قرمز جگرکی و چشم بلبلی و عدس درشت وماش بیش ازعرضه میباشد.

خشکبار وضع عادی‌خودرا طی میکند

درهفته‌گذشته معامله‌تازه‌ای‌روی سبزمجهت‌صدور به‌خارج‌انجام نگرفت و فقطروی چندپارتی سبزملایرهرجعبه ۱۲٫۵کیلوئی ۴۰۰ ریال وسبزه آذربایجان هرجعبه ۳۸۵ ریال که ازنوع معمولی ومتوسط بود بین چندتن ازتجاریکه‌قبلا به خارج پیش‌فروش‌کرده‌اند معامله‌انجام گرفت . زمینه برگه خوب‌باب آمریکا کم شده ودرهفته‌گذشته حدود ۲۰۰ تن به قیمت هرتن ۷۰۰تا۷۵۰ دلاربه سوئد،هلند، آلمان و انگلستان فروش شد. قیسی زمینه ندارد واگر باشد جعبه ۱۲٫۵کیلوئی‌معمولی۸۴۰ ریال ودرجه یک آن هرجعبه ۱۰۰۰ ریال خریدار دارد . روی خرمادرحدود هفته ماقبل بهمان قیمت معامله شدو قیمتها تقریباثابت مانده است .

نوسان شدید قیمت مغزها

پسته بازار بسیارگرمی‌دارد وتجار علاوه برفروش‌داخلی‌با آمریکا نیز واردمذاکره شده‌اند وشاید امروزیاهفته آینده معامله بزرگی انجام گیرد . قیمت‌پسته اخیرا حدود کیلوئی ۱۰ تا۳۰ ریال ترقی کرده وقیمت پسته باب صادرات‌به‌کیلو ۱۹۰ تا۲۴۰ ریال وپسته فندوقی وبادامی به‌کیلوئی ۲۳۰ تا۲۷۵ ریال ومغزپسته نیزبه‌کیلوئی ۵۸۰ تا ۶۵۰ ریال رسیده‌است،معاملات مغزبادام درحدود دمصرف‌داخلی است وقیمت آن‌ترقی کرد وبه کیلوئی ۱۶۲ تا۱۶۶ ریال‌رسید قیمت بادام زمینی ومغز هسته وفندوق وبخورک نیز ترقی کرد وقیمت فندوق قم وقزوین به‌کیلوئی ۱۳۰ تا۱۵۰ ریال وفندوق زنجان به‌کیلوئی ۷۰تا ۸۵ریال‌مغزهسته شیرین‌کیلوئی ۶۰ وتلخ ۴۰ ریال ومغزگردو به‌کیلوئی ۱۸۵ تا ۲۰۰ ریال رسید. قیمت بادام‌زمینی ایرانی وتایلندی کیلوئی ۵۹ تا۶۲ریال وچینی کیلوئی ۶۸ تا۷۲ ریال میباشد .

محصول‌نودانه های‌روغنی بیازار عرضه میشود

افزایش‌مقدار عرضه‌محصول نودانه های روغنی منجمله کنجد ،بزرگ ، خشخاش ، شاهدانه‌موجب کاهش‌واردات این‌محصولات بخصوص‌کنجد از خارج شده است . تنها کرچک در بازار زمینه ندارد . قیمت کنجد شمالی کیلوئی ۶۵ ریال‌و جنوبی۴۹ـ ۴۸ ریال‌و بزرگ‌صادراتی کیلوئی۳۰ریال و خشخاش کیلوئی ۲۶ ریال و شاهدانه کیلوئی ۴۲ ریال ، زمینه تخم آفتابگردان نیز فراوان است و قیمت آن ه کیلو ۲۸ تا ۵۵ ریال است .

۱۰۰ تن زیره با آمریکا معامله شد

در این هفته یکصد تن زیره سبز به آمریکا به قیمت هر تن ۱۰۶۰ دلار معامله شد و بقرار اطلاع با چند کشور اروپائی نیز برای فروش در حال مذاکره میباشند ولی‌چون مظنه ها پائین است فروش زیره در چند روز اخیر بعید بنظر میرسد ، منظنه زیرمسبز ماشینی کیلوئی ۶۳ ریال ودر شهرستان کیلوئی ۶۰ ریال است .

رونق بازار صمغها و مواد گیاهی

بازار صمغها خاصه کتیرا در هفته گذشته گرمتر بود ولی چون زمینه این محصولات در سال جاری کم است معاملات عمده کمتری انجام میگیرد. مقداری‌کتیرای مفتولی‌بامریکاو مقداری کتیرا خرمنی به شوروی و چندپارتی دودو باریجه و شیرین‌بیان به‌کشور های مختلف‌معامله‌شد،صادرات مواد صمغی وگیاهی درسال جاری بخصوص کتیرا خیلی از سال گذشته کمتر است .

معاملات روی چای داخلی‌و خارجه رونق دارد

در هفته‌ای‌که گذشت‌معاملات روی انواع چای داخله و خارجه گرمتر از هفته ماقبل بود و مظنه ها نیز حدود کیلوئی ۵ تا ۲۰ ریال ترقی کرد ، زمینه چای‌فراوان‌است علت گرمی بازار افزایش‌مقدار مصرف میباشد . قیمت چای حواله سازمان با مدت‌کیلوئی ۸۹ ریال و حواله‌روز کیلوئی ۹۲ ریال چای شکسته داخلی درجه یک کیلوئی ۱۲۲ ریال‌و درجه‌دو ۸۴ ریال‌باروتی درجه یک ۱۱۶ ریال ودرجه دو کیلوئی ۷۰ ریال قلمی درجه یک ۱۱۷ ریال و درجه دو کیلوئی ۹۱ ریال مخلوط کیلوئی ۲۱۰ تا ۲۸۵ ریال ، چای باروتی خارجه کیلوئی ۳۲۰ تا ۴۰۰ ریال و شکسته ۴۳۰ تا ۶۰۰ ریال و قلمی۳۲۰ تا ۴۳۵ ریال .

خرید چای ها قیمت پنبه را ترقی داد

همچنانکه پیش بینی میشد بازار پنبه درهفته‌ای که‌گذشت از رونق‌محسوسی برخوردار شد و قریب ۷ تا ۸ هزار تن با کشور چکسلواکی و یکی دو کشور دیگر اروپای شرقی معامله شد و چون قبلا نیز مقداری بفروش رسیده بود مظنه‌ها مجددا کیلوئی ۱ تا ۲ ریال ترقی کرد و قیمت پنبه درجه یک گنبد و گرگان به کیلوئی ۷۷ ریال و درجه دو و یک پست به کیلوئی ۷۴ تا ۷۵ ریال و یک خراسان به کیلوئی ۷۶ ریال و یک شیراز به کیلوئی ۷۴٫۵ ریال‌رسید معاملات پنبه در مراکز تولید انجام میگیرد و حتی بسیاری از کارخانه های تهران نیز خرید شانرا ازشهرستان های پنبه خیز انجام میدهند .

بازار پشم شل شد

افزایش مقدارپشم گوسفندی وارداتی از خارج بخصوص از کشور های آرژانتین و نیوزلند و عرضه انواع آن به بازار موجب رکود آن‌شده است و تنها در هفته گذشته مظنه ها حدود کیلوئی ۵ تا ۱۵ ریال تنزل‌کرد و قیمت پشم نیوزلندی کوتاه‌به‌کیلوئی ۲۶۰ ریال تا ۲۶۵ ریال و بلند به ۲۸۰ تا ۲۸۵ ریال و پشم آرژانتین زیربه کیلوئی ۲۶۰ ریال و اعلا به کیلوئی ۲۸۵ ریال تا ۲۹۰ ریال رسید .

کارخانه های پارچه بافی کشور عمده پشم مورد مصرف خود را از استرالیا خریداری میکنند و قیمت این نوع‌پشم در حدودذ کیلوئی ۲۳۵ تا ۳۱۰ ریال است. زمینه پشم افریقائی کم شده و قیمت الوان ناشور آن کیلوئی ۷۵ ریال و سیاه شسته آفریقائی کیلوئی ۲۲۰ ریال میباشد .

بورس

● تازه‌ترین نمودار میانگین بهای‌سهام درپورس‌نیویورک بمشرح زیر اعلام شده است:
سهام صنعتی ۰٫۵۳ واحد ترقی کرده و به ۵۲ واحد رسیده است .
سهام حمل و نقل ۰٫۳۲ واحد ترقی کرده و به ۳۱٫۳۵ واحد رسیده است.

● تازه‌ترین نمودار میانگین بهای سهام سی موسسه صنعتی وابسته به داوجونز بدین شرح گزارش شده است :
سهام صنعتی ۷٫۷۱ واحد افزایش یافته و به ۸۳۶۷۴ واحد رسید ه‌است .
سهام حمل‌ونقل ۰٫۹۸ واحد افزایش یافته و به ۱۵۴٫۴۱ واحدرسیده است.

روزانه ۱۴ هزار تن چغندر تحویل کارخانه‌های قند مشهد میشود

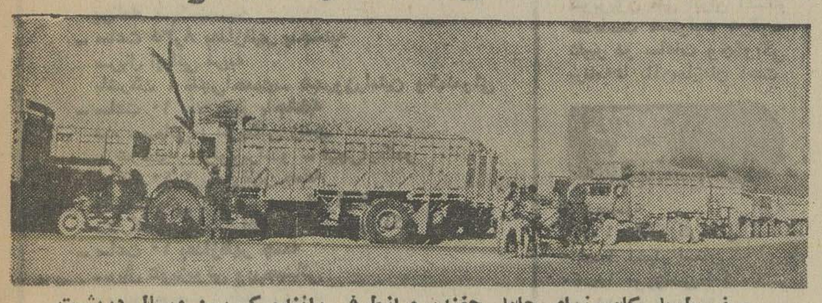

صف طویل کامیونهای حامل چغندر و ازطرفی راننده کم سن وسال درپشت فرمان کامیون با علامت فلش مشخص شده است

مشهد ـ خبرنگار اطلاعات: چندی‌پیش در روزنامه‌اطلاعات مطلبی داشتیم تحت عنوان (کمبود کامیون ، مشکل چغندرکاران) که با درج این مطلب اقداماتی در جهت حمل چغندر و تحویل آن بوسیله کامیونها صورت گرفت و هم‌اکنون در جلو کارخانه‌های قند شهرستان مشهد ، تعداد بیشماری کامیون‌بچشم‌میخورد که همین امر موجب دلگرمی مسائله‌ای که باید نسبت به‌آن اشاره کرد تحویل بیسابقه مشهد می‌باشد .

یک مقام آگاه در یک تماس تلفنی‌بخبرنگار ماگفت‌دوکارخانه قند شهر مشهد (کارخانه قند آبکوه و شیرین) امسال بطور بیسابقه‌ای چغندر تحویل گرفته‌اند که حداکثر آن درروز به چهارده هزارتن میرسد و این آمار در شهر مشهدسابقه نداشته‌است .

این شخص همچنین افزود: درگذشته حداکثرتحویل‌چغندر قند در شهر مشهد توسط کارخانه‌های این شهر روزانه به۸تا۹ هزار تن میرسید ولی علل افزایش این رقم‌را میتوان هجوم بیسابقه و ناگهانی کامیون‌های چغندر به کارخانه ها دانست مدت تحویل چغندر به کارخانه‌های قند، بستگی به موقعیت آب و هوای این‌شهر دارد، اگر وضع جوی خوب باشد ممکن است تا هفته‌اول دیماه مقدار زیادی ازچغندرها به کارخانه‌ها تحویل گردد.

متاسفانه در هنگام تحویل چغندر به کارخانه‌هارانندگان بخاطر یک یا دو ساعت‌معطلی در صف ، از کارگران کم‌سن و سال‌وبی‌تجربه خوداستفاده می‌کنند بدین معنا که کامیون بزرگ خود را که حامل دهها تن چغندر می‌باشد بدست کارگران کوچک سپرده و او را به امان خدا می‌سپارند ، همچنانکه در تصویر بالا نشان میدهد یکی از کارگران خردسال پشت فرمان نشسته و هر لحظه امکان دارد خطری ایجاد کند.

اقتصاد جهان

پست امریکا روزانه ۷ میلیون دلار کسر درآمد دارد

سرویس پستی آمریکا طی سال مالی گذشته ۱۶۱ میلیون دلار بیش از آن چه قبلا تخمین زده میشد ، کسر درآمد داشته است و کمبود بودجه آن در سال مالی مختوم‌به۳۰ژوئن گذشته بیش‌ازدوبرابر کمبودسال مالی پیش از آن بوده است .

درسال مالی جاری با وجود افزایشی که در نرخ پست داده شده و بطور مثال نرخ نامه‌ها از ۱۰ سنت به ۱۳ سنت افزایش یافته ، اداره پست فدرال در حدود ۷ میلیون دلار در روز کسر درآمد پیدا کرده است .

درکارخانه کرایسلر ۲۶ هزار کارگر وکارمند تهدیدبه‌بیکاری شده‌اند

دروست مینیستر پیش‌بینی‌شد • است‌که‌بایدچندین میلیون پاوند استرلینگ برای رفع بحران در کارخانه انگلیسی کرایسلر سرمایه‌گذاری مجدد بشود . گفته میشود رقم نزدیک به واقع در حدود۱۵۰ میلیون پاوند استرلینگ است . علت عمده این امر آن است که در این کارخانه ۲۶۰۰۰ محل شغلی در معرض خطر است به عبارت دیگر اگر کمک نقدی دولت به کارخانه نرسید، ۲۶۰۰۰ تن بیکار خواهند شد .

۵۰ میلیون بشکه نفت درخلیج لویزیانا

شرکت نفت شل اعلام کرد که دست کم ۵۰میلیون بشکه نفت در فلات قاره خلیج لویزیانا کشف کرده و در نظر دارد که آن را از عمق ۱۲۲۰ پایی (۳۷۰ متری)بالا بکشد .

این شرکت هم‌اکنون دست در کار ساختن یک سکوی حفاری شناور است که‌بیش از ۲۰۰ میلیون دلار هزینه آن است ، انتظار میرود که نفت این حوزه از سال ۱۹۸۰ به بازار عرضه شود .

کارخانه اتومبیل ۱۰۰ میلیون‌دلاری

شرکت لیلاند بریتانیا ودولت نیجریه قرار است یک مجتمع اتومبیل سازی به بهای ۵۰ میلیون پاوند استرلینگ (۱۰۰ میلیون دلار) در آبیجان بسازند .

شرکت سازنده که مرکب است‌ازلیلاندو یک‌شرکت دولتی نیجریه‌یی ، بنام لیلاند نیجریه خوانده میشودو علاوه بر کامیون چند نوع لندرور نیز میسازد ، دراین شرکت جدید لیلاند بریتانیا ۴۰ در صد سهام ، دولت نیجریه ۳۵ در صد سهام،وموسسه های بخش‌خصوصی در نیجریه ۲۵ در صد سهام را دارند. ظرفیت تولیدی این کارخانه ۹۰۰۰ وسیله نقلیه در سال است .

میلاد باسعادت دهمین پیشوای شیعیان

حضرت امام علی النقی الهادی علیه السلام

را بعموم مسلمانان جهان بویژه هم میهنان عزیز تبریک میگوئیم

تولای آن امام همام را برای همه مسالت داریم

شرکت سرامیک البرز

اولین و بزرگترین تولید کننده سرامیک ساختمانی در خاورمیانه

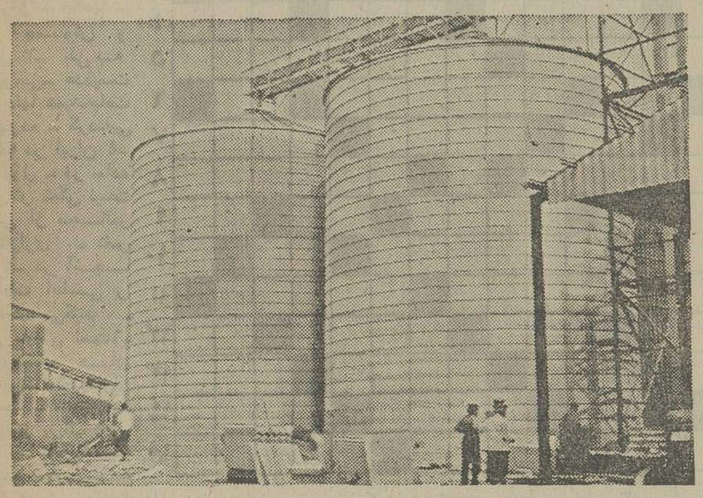

انبارهای فلزی سیلو

METALLIC STORAGE SILOS
LIPP SYSTEM
سیستم لیپ

قطر	ارتفاع	حجم
۳٫۵ تا ۱۸ متر	۲ تا ۲۴ متر	۲۰ تا ۶۰۰۰ متر مکعب

● ساخته شده از آهن گالوانیزه .
● مورد تائید DIN (اداره استاندارد آلمان غربی)
● ازجوش‌دادن قطعات‌آهن یا پیچ‌مهره استفاده نمیشود
● تحویل و نصب درحداقل مدت(یک مخزن به حجم ۱۰۰۰ متر مکعب در۳روز)
● نمونه‌های ساخته شده در تهران برای بازدید آماده است .

برای کسب اطلاعات بیشتر به آدرس های زیر مراجعه فرمائید

۱ـ برای مخازن‌مایعات‌ومواد‌جامد وامور صنعتی
شرکت تولیدی مخازن‌ایران(سهامی خاص) ـ خیابان منشی‌شماره۸۰ (بین‌پهلوی‌وجردن)
تلفن ۲۲۰۰۲۲ ـ ۲۹۵۸۲۵

۲ـ برای انبارهای غلات و خوراک دام وامور کشاورزی
شرکت ایران وبلژ سیلو (سهامی خاص)خیابان‌ثریا ـ شماره ۱۳۰ـ تلفن۸۳۱۳۲۰ـ ۸۲۱۱۹۲

آگهی قبول داوطلب برای دوره فوق لیسانس
دانشکده منابع طبیعی دانشگاه تهران

دانشکده منابع طبیعی دانشگاه تهران طبق آئین نامه تحصیلات دوره فوق لیسانس دانشگاه برای دوره فوق‌لیسانس رشته جنگلداری در نیمسال دوم سال تحصیلی جاری (۵۵ـ ۵۴) تعدادی دانشجوازطریق‌مسابقه ورودی می‌پذیرد .

داوطلبان باید دارای شرایط عمومی زیر باشند:
۱ـ دارا بودن دانشنامه لیسانس در رشته جنگل
تبصره ـ دارندگان درجه لیسانس یا بالاتر دررشته های « مرتع وآبخیزداری » و«چوبشناسی وصنایع‌چوب» نیز در صورت داشتن شرایط دیگر میتوانند‌دراین‌دوره داوطلب شوند . این عده هرگاه در مسابقه‌ورودی دوره مزبور پذیرفته شوند باید قبل از تحصیل در فوق لیسانس با نظر گروه آموزشی جنگلداری و اقتصاد جنگل تعدادی دروس کمبود را که از ۳۰ واحد تجاوز نخواهدکرد باحداقل میانگین سه بگذرانند.
۲ـ توفیق در امتحانات ورودی و احراز اولویت‌در مسابقه
داوطلبان میتوانند از تاریخ ۱۵ر۱۰ر۵۴ لغایت وقت اداری روز ۲۰ر۱۰ر۵۴ همه روزه صبح وعصر باستثناء ایام تعطیل جهت تسلیم مدارك لازم و اطلاع از تاریخ امتحان به خدمات آموزشی دانشکده منابع طبیعی در کرج مراجعه نمایند.

مدارك لازم :
۱ـ اصل و دوبرك فتوکپی دانشنامه با گواهی‌موقت همراه باریز نمرات با قید میانگین کل
۲ـ اصل و دوبرك‌فتوکپی شناسنامه
۳ـ ۴قطعه عکس ۴ × ۳
۴ـ برك انجام خدمت یا معافیت دائم وظیفه عمومی و دو برك فتوکپی
۵ـ رسید پرداخت‌مبلغ‌یکهزاوریال‌بحساب ۱۰۸۴ بانك ملی ایران و یا شعب وابسته موادامتحان ورودی:
۱ـ زبان خارجی (انگلیسی ، فرانسه ،آلمانی)
۲ـ مواد اختصاصی

م‌الف ۱۹۷۲۵ ۱ـ۲

دانشگاه تهران

تاسیسات سونا

شما هم میتوانید در منزل خود سونا داشته باشید
اگر چه منزل شما کوچک باشد
سونا « برای ویلاها ، هتل ها و سالنهای زیبائی »

شرکت ایران اکتیو
دوراهی یوسف آباد خیابان محمد رضا شاه شماره ۱
تلفن ۸ و ۶۲۴۶۰۷

برنامه‌های دیدنی امروز وفردای تلویزیون

برنامه شبکه
- ساعت ۳٥ر۸ بعدازظهر پنجشنبه
سریال ایرانی غریبه
باشرکت : تاجی‌احمدی- شهروزرامتین وکهنموئی
- ساعت ۱۰ بعدازظهر پنجشنبه
فیلم سینمائی : امریکائی زشت
با شرکت : مارلون‌براندو - ایچی‌او کادو
- ساعت ۱۰ر۲ بعدازظهر جمعه
فیلم سینمائی : جیسون و اورگوناتها
باشرکت : تادمسترانگ و نانسی‌کوواک
- ساعت ۱۰ بعدازظهر جمعه
سریال تلویزیونی ویرجینیائی
نام این قسمت : طنین رعـد
باشرکت : دوکمک‌کلود و جیمزدرای

برنامه دوم
- ساعت ۳٥ر۷ بعدازظهر پنجشنبه
مجموعه جدید تضاد
نام این قسمت : معجون سحرآمیز
با شرکت : جیمباکوس
- ساعت ۳۰ر۹ بعدازظهر پنجشنبه
سریال ایرانی سلطان صاحبقران
باشرکت جمشید مشایخی - زری‌خوشکام وفنی‌زاده
- ساعت ۳٥ر۷ بعدازظهر جمعه
با شرکت : جکلمون - رومی‌اشنایدر
فیلم سینمائی : همسایه خوب سام
- ساعت ٤٥ر۱۰ بعدازظهر جمعه
فیلم ویژه : یخزدگی
با شرکت : چارلزبرونسون واکیس‌هیز

ستاره بخت شما

- فروردین - از موقعیت تازه‌ای که‌بدست می‌آورید خوشحال می‌شوید. کار شما آسانتر میشود.
- اردیبهشت - علیرغم حوادث غیرمترقبه به هدفتان میرسید. با یک دوست صمیمی ملاقات میکنید.
- خرداد - یک زن فراراه شما قرار میگیرد. برای‌انجام مقصود خود یکراه منطقی بشما پیشنهاد میشود.
- تیر - مسائلی از گذشته به شکلی هیجان‌انگیز تکرار میگردد. در ادامه دوستی با شخص موردنظردچار تردید میشوید .
- مرداد - طرح یک مسئله خانوادگی فکر شما را مشغول میدارد. مورد مهر ومحبت مافوق خود قرار می‌گیرید.
- شهریور - بیهوده در کار دیگران دخالت میکنید - پایمردی شما مورد تحسین اطرافیان قرار میگیرد.
- مهر - از وقایع نامطلوبی باخبر میشوید. برای آینده خود سفرهای زیادی پیش‌بینی میکنید.
- آبان - آرامش گذشته خود را بازمی‌یابید . مخارج بیهوده‌ای را متحمل می‌شوید.
- آذر - کاری را با تردید وشک‌انجام میدهید ولی‌به‌موفقیت میرسید. ستایش دیگران را برمی‌انگیزید .
- دی - در محیط کارتان تغییراتی بنفع‌شما انجام‌میگیرد. پولی که منتظرش هستید بدست می‌آورید.
- بهمن - نگرانی شما درباره شخص بیماربیمورد است. بعلت کار زیاد خسته میشوید.
- اسفند - در یک کار پردرآمد شرکت میکنید . با چند تن از فامیل بدور هم جمع می‌شوید.

تلویزیون

برنامه‌های تلویزیونی زیر از طرف سازمان رادیو تلویزیون ملی ایران اعلام شده‌است مسئولیت هرگونه تغییر در ساعات وچگونگی برنامه‌ها باآن‌سازمان است.

برنامه اول کانال ۷

پنجشنبه
۱٦-٤٥ برنامه کودکان
۱۸-۳۰ اخبار استان
۱۸-٤۰ اورژانس + ٤
۱۹-۰۲ اخبار ورزشی
۱۹-۱۲ واریته
۱۹-۳٥ کودیاک
۲۰-۰۰ اخبار
۲۰-۳٥ غریبه
۲۱-۲٥ اقای مربوطه
۲۱-۳۰ بشنو از نی
۲۲-۰۰ فیلم سینمائی : «امریکائی زشت»

جمعه
۱۱-۰۰ دختر شاه‌پریان
۱۱-۳۰ فوتبال
۱۳-۰۰ آیرون‌ساید
۱٤-۰۰ اخبار
۱٤-۲۰ هفت روز هفته
۱٤-٤٥ موسیقی ایرانی
۱٦-۱۰ فیلم سینمائی «جیسون و آرگوناتها»
۱۷-٤۰ برنامه کودک: بچه‌ها بچه‌ها- یکدو سه - کارتون
۱۸-۰۰ مسابقه چشم وگوش و عقل و هوش
۱۸-٤۰ اروپا در یک نگاه
۱۹-۳۰ فرستاده ویژه
۲۰-۰۰ اخبار
۲۰-۳٥ر۲۰ شو
۲۲-۰۰ آقای مربوطه
۲۲-۰٥ ویرجینیائی

برنامه نیمروز شنبه
۱۲-۰۰ اخبار
۱۲-۰٥ روزهای زندگی
۱۲-۲٥ واریته
۱۲-٤٥ دان‌اگوست
۱٤-۰۰ اخبار

برنامه دوم کانال ۹

پنجشنبه
برنامه بین‌المللی
۱٦-۰۰ دنیای اطراف ما
۱٦-۳۰ اخبار
۱٦-۳۳ توپول‌موپولی
۱٦-٥٥ دنیای آبی
۱۷-۱٥ سیرا
۱۸-۱۰ تعطیلات مخصوص کریسمس
۱۹-۰۰ اخبار

برنامه عادی
۱۹-۱٥ موسیقی و تصویر
۱۹-۳۰ اتاق اخبار
۱۹-۳٥ تضاد «معجون سحرآمیز»
۲۰-۲٥ هفت‌گنبد
۲۰-٥۷ قانون دوست‌شماست
۲۱-۰۰ اخبار
۲۱-۳۰ سلطان صاحبقران قسمت هفتم
۲۲-۲۰ مردی بنام جونز
۲۳-۱۰ تکنوازی

جمعه
برنامه بین‌المللی
۱٦-۰۰ دنیای اطراف ما
۱٦-۳۰ اخبار
۱٦-۳۲ انتظار بزرگ
۱۷-۰۰ برنامه مخصوص تعطیلات کریسمس
۱۷-۲٥ فیلم سینمائی جمعه :
۱۹-۰۰ اخبار

برنامه عادی
۱۹-۱٥ موسیقی و تصویر
۱۹-۳۰ دنیای رامنشده
۱۹-٥٤ فیلم سینمائی : همسایه خوب سام
۲۰-٥۷ قانون دوست‌شماست
۲۱-۰۰ اخبار از برنامه دوم
۲۱-۳۰ درباره جشن هنر از آغاز تاکنون
۲۲-۱۰ مسابقه جدول‌و امتیاز
۲۲-٤٥ فیلم ویژه: یخزدگی

کاشی سعدی
کاشی سعدی
پیشرو صنعت سرامیک ایران

درآمدی برگروه‌سنجی و پویائی گروهی
تالیف
مری نرثوی
ترجمه
دکتر غلام عباس توسلی
ناشر
مؤسسة انتشارات و چاپ دانشگاه تهران
مراکزفروش : فروشگاه شماره ۱ خیابان غربی‌دانشگاه (۲۱ آذر) فروشگاه شماره۲ خیابان شاهرضا ایستگاه‌لاله‌زار

پرویز حجازی :

خداحافظ کوچولو از دیدگاه من ، نموداری از صمیمیت و انسانیت‌است که از خلال یک کار به اصطلاح تجارتی جلوه‌گر میشود

پرویز حجازی

فیلم خداحافظ کوچولو همانطور که انتظار میرفت ، علاوه برتوجه وگرایش مردم، موجب بروز شایعات فراوان شد . نخست اینکه پرویز حجازی بعنوان تهیه‌کننده‌یی سخاوتمند وپرتوان هسته‌ی اصلی مباحثاتی‌شد که ماحصل آنها، تغییر روش سایر تهیه کنندگان بود. یک تهیه‌کننده‌ی فیلم ، صرفنظر ازدانش‌سینمایی درحدمعقول،بایددید اقتصادی، اجتماعی ،فرهنگی و اخلاقی داشته باشد تابتواند بارعایت معیار های سنتی وعرفی ، محصولی‌فراخورسینماروندگان پدید آورد. ازسوی دیگر ، شرکت فروزان دراین فیلم ، بنوبه‌ی خود بحث‌انگیزبود . فروزان که‌چندسالی ازفعالیت های‌سینمائی دست‌کشیده بود، علی‌رغم ورودستارگان و شبه ستارگان تازه‌کار وبی پروا در برهنه‌شدن ، به یاری حجازی دوباره‌پابمیدان‌گذاشت وخوش درخشید . درخشش دوباره‌ی فروزان ،سرمایه گزارانی راکه باابتکار حجازی خرده‌میگرفتند وعمل‌او رایکنوع ریسک‌تجارتی میدانستند ، مرعوب ساخت.

حجازی دربرابر این‌سئوال که آیا دخالت تهیه‌کننده رادر فیلم مجاز میداند یانه ،اینطور پاسخ گفت : «همانطور که‌می دانید سیستم فیلمسازی ما با نحوه‌ی‌کار درآمریکا و انگلیس وایتالیا ونظایر آن قابل‌قیاس نیست . ماهنوزازنظر سازمانی وتشکیلاتی‌کمبودهای اساسی داریم. بله ، اگر سناریست و فیلمبردار و مونتوروکارگردان ومدیر تهیه وسایر دست‌اندرکاران وظایف خود را بدون کموکاست انجام میدادند و صلاحیت‌هریک ازآنها به‌ثبوت میرسید، تهیه‌کننده کاری‌نداشت جزاینکه سرمایه‌گزاری کند و منتظر نتایج آن‌باشد .متاسفانه دربعضی موارد دخالت تهیه کننده اجتناب ناپذیر است . البته این عقیده‌نباید ایجادشبهه کند ، منظورم تهیه کننده‌فهیم ودلسوز است . یک چنین‌تهیه کننده‌یی وقتی دریافت آنچه میخواسته‌بجامه‌ی عمل‌درنیامده وصرفنظر ازمسایل مادی ، مواردمعنوی‌قضیه‌نیزدستخوش نابسامانی شده است ،ناگزیر ازدخالت است. در موردخداحافظ‌کوچولو بامسایل پیش بینی نشده‌یی درگیر شدم که‌در فرصتی دیگر ازآنها یادخواهم کرد. گذشته ازهرچیز ، این فیلم‌برای من معناومفهوم‌خاصی داردو تصدیق میکنیدکه‌میبایست درجریان تهیه‌ی آن قدم بقدم پیش میرفتم .

ازحجازی‌می‌پرسیم : اکنون که‌فیلم بپایان رسیده وبروی پرده آمده ،آیا ازآن احساس رضایت میکند ؟حجازی اینطور عنوان کرد که :اگر قرارشود که بگویم این فیلم‌شاهکاراست ومن ازآن خیلی راضی هستم، تکلیف فیلمهای بعدی‌ام چه می شود ؟ من عقیده دارم که‌هر فیلم بایدنسبت به‌کارهای‌گذشته مزیتی داشته باشد .برنامه‌ی کارمن درحال حاضر اینست که‌سناریوی (کوسه) را به کارگردانی سعیدمطلبی جلوی دوربین ببرم. طرح بعدی‌مربوط به‌فیلم (خان نایب) است که سیروس‌قهرمانی‌آنراکارگردانی خواهد کرد.فیلم سوم که‌هنوز نامی برای آن انتخاب نشده باهمکاری عزیز بهادری است . ضمنا مقدمات تهیه‌ی فیلمی باشرکت جمال‌وفائی‌و همایون رابه‌کارگردانی سیامک یاسمی فراهم کرده‌ام . می‌بینید که‌در فعالیت سینمایی من لحظه‌یی وقفه ورکود وجود نخواهد داشت وهدفم ازاینکار اینست که ضمن تحصیل منافع مادی ، درپیشبردسینمای بومی سهم شایسته‌یی داشته باشم .

یکی‌ازویژگیهای‌پرویزحجازی سرعت عمل ، فعالیت مداوم و جنب‌وجوش خاصی است که ازوجودش می‌تراود .وجود او دراستودیو موجب میگردد که‌سایرین نیزگرم‌شوندو تلاش کنند که کار خود رابه‌بهترین وجه بانجام برسانند .

قضاوت‌درباره‌ی‌کار حجازی برعهده‌ی‌ناقدان وصاحبنظران- البته‌آن‌گروه‌معدودی که‌وابسته ودلبسته نیستند - است ولی ازدیدگاه کلی ، وجود تهیه کنندگانی چون‌او میتواندخون تازه‌یی دررگهای سینمای‌فارسی بجریان اندازدو این خود،پدید آورنده‌ی حال و هوای دیگری درعرصه‌ی‌فیلمسازی ایران‌است که‌سخت کسالت‌آور وتکراری شده‌است .

هم سفری با نام اسنوگریپ
وقتی در اتومبیل خود اسنوگریپ دارید در برفویخبندان نگران نباشید چون«اسنوگریپ» در مدت ۳۰ ثانیه بدون احتیاج به جک زدن‌وآلوده کردن دستها به آسانی به‌لاستیک های اتومبیل شما بسته می‌شود
نماینده انحصاری ن.منصفی -خیابان‌شاهرضا خیابان فرصت در محل‌چاپ ۲۰۰۰ تلفن ۸۲۸٥٥۹ ٦٦۱۳۹٥

HEATHFIELD
دامپ تراک‌های ۱۹و۲۸ تنی‌هیث‌فیلد ساخت انگلستان
آماده تحویل

نماینده انحصاری درایران
سی پی کو شرکت تجارتی و صنعتی
شماره ۱٤٥ - خیابان عباس آباد چهارراه مهناز
تهران - ایران
تلفن : ۸٥۷۱۷۲ - ۸٤٦۹۹۹ - ۸٤۳۰۳۰

عروسی ۱٤۹ ریال
فیلمبرداری رنگی ♡ تشریفات بی‌نظیر استقبال ♡
دیسکوته استریوفونیک ♡ سالن‌های مجلل ♡
تلفن ٦٦۳٦۳٥
همگی مجانی
وهدایای جدید ، مخصوص
۱۳ دیماه تا ششم اسفند ماه ۱۳٥٤

اتومبیل تشریفاتی
توالت عروس
لباس عروس
(مجانی) تلفن ٦٦۳٦۳٥

آخرین پدیده های مد سال ۱۹۷٦
طراحان مشهورفرانسوی‌وایتالیائی درسیزدهمین
جشنواره مد گلبانگ
جمعه این هفته
هتل اوین
از ناهار بدون دریافت ورودیه
باهنرنمائی خواننده محبوب مرتضی
و برنامه های متنوع -حراج آمریکائی
تلفن رزرو میز ۲۹۲۹۰۰

YAMAHA
بازرگانی تهران یاماها مرکزفروش محصولات یاماها
اسکی‌های برتر یاماها
برگزیده قهرمانان اسکی جهان درانواع مختلف
روزولت - شمال امجدیه - شماره ۱۹٥ تا ۱۹۸ تلفن ۸۳۳۳۸۲ ۸۲۸٥۰٦ کورش صدرنیا
برای تهران و شهرستانها نماینده فعال می‌پذیرد

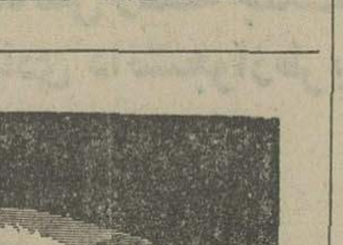

مرکزپخش و فروش :تهران‌خیابان‌ملت ساختمان ثابتی فروشگاه ثابتی تلفن ۳۰٥٥۲۰و۳۹۳۳٦۲
نماینده انحصاری در ایران و خاورمیانه - شرکت سهامی نیاگارا - تلفن ۸۳۷۷٦٦

سینماکسری : پاپیون

برنامه‌سینماها

تماشای فیلمهائی که‌باعلامت (×) مشخص شده برای اشخاص کمتر از ۱۸ سال ممنوع است

★ انسان وحیوان -رنگی- سینماسکوپ
شهر قصه (٦۲۷۲۹۰) ۱۱- ۲- ٤- ٦- ۸-۱۰
★ (×) باکره گناهکار -رنگی- لائوراآنتونلی
آتلانتیک(٦۲۷۱۷۱)۱٥ر۱۱-۳۰ر۱-۳۰ر۳-۳۰ر٥- ۳۰ر۷-۳۰ر۱
★ برخورد کوتاه -رنگی - سوفیالورن
رادیوسیتی (٤۳۳۲۰) ۱٥ر۱۱-۳۰ر۳-۳۰ر٥- ۳۰ر۷ -۳۰ر۹
★ پاپیون - رنگی- استیومککوئین
کسری(۸۲٦۹۳۹) ۱۰- ۱- ٤- ۷- ۳۰ر۹
★پنجه‌های مرگبار - حقه‌های من
ستاره(٥۳۹۷۲۱) ۹- ۱۱- ۱- ۳- ٥- ۷- ۹
★ تارزان ورودخانه خونین -خشم طوفان
البرز(۳۰٤۲٥۸) ۳۰ر۸- ۱۲- ۳۰ر۳ -۷- ۳۰ر۸
★ تله مرگ -رنگی - چارلزبرونسون
دروازه‌طلائی (۳٥۲۱٦۰) ۹-۱۱-۱- ۳- ٥- ۷- ۹
★جوان استثنائی - رنگی - جان‌مایکل وینسنت
گلدن‌سیتی (٦٦۳۲٦۹) ۱٥ر۱۱- ۳۰ر۳-۳۰ر٥- ۳۰ر۷-٤٥ر۹
شهرتماشا (۹۲۸٦۸٦) ۱٥ر۱۱-۳۰ر۱-۳۰ر۳-۳۰ر٥-۳۰ر۷-۳۰ر۹
★ حامی -رنگی- ربرت حسین
شهر قشنگ (٤۷۷۷۷) ۱۱- ۱- ۳- ٥- ۱٥ر۷ -۱٥ر۹
★ حقه‌های‌یکزن خوشگل -رنگی- سیلواکوشینا
کریستال (۳۱۷٦۷٥) ۱۰- ۱۲- ۲- ٤- ٦- ۱٥ر۸
★ خداحافظ کوچولو -فروزان -شهرام
مولن روژ (۷٥۲۹۲۹) ۱۱-۱- ۳- ٥- ۷- ۹
اروپا (۳۰۳۱۷۹) ۳۰ر۱۰- ۳۰ر۲- ۳۰ر٤- ۳۰ر٦- ۳۰ر۸
نیاگارا (٦٦٥۳۰۷) ۱۱- ۱- ۳- ٥- ۷- ۱٥ر۹
میامی (۷٥٤۳۲۹) ۱۱- ۱- ۳- ٥- ۷- ۱٥ر۹
الوند (۳٥٦٥۳۸) ۱۰-۱۲-۲- ٤- ٦- ۸- ۱۰
کیهان (٥٤٦۳٦۰) ۹-۱۱- ۱- ۳- ٥- ۷- ۹
مارلیک (۹٦۳٦۱٦) ۱۱- ۱-۳-٥- ۷- ۹
ارانوس (٥۲۷۹۷۱) ۳۰ر۱۰- ۳۰ر۲- ۳۰ر٤- ۳۰ر٦- ۳۰ر۸
شهرام(۸٤٤٥٤۹) ۹-۱۱-۱- ۳- ٥- ۷- ۹
شرق (٥۳٤۰۲٤) ۱۰-۱۲-۲- ٤- ٦- ۸
سیلوانا (۳٦۳۷۳۷) ۳۰ر۱۰- ۳۰ر۲- ۳۰ر٤- ۳۰ر٦- ۳۰ر۸
★ خشونت ارثی - رنگی - سینماسکوپ
سهیلا (۳۱٦٤۲٤) ۳۰ر۱۰- ۳۰ر۲- ۳۰ر٤- ۳۰ر٦- ۳۰ر۸
پلازا (٤٤۲٥٥) ۱٥ر۱۱- ۱٥ر۳- ۱٥ر٥- ۱٥ر۷- ۱٥ر۹
مراد (۷٥۳۳۸۲) ۹- ۱۱- ۱- ۳- ٥- ۷- ۹
ری (٥۲۲٥۷۸) ۱۰- ۱۲- ۲- ٤- ٦- ۸
★ جون‌من یکچکدیگه‌بزن - اژدهامیپرد
نادر (۳۱٤٤۹٥) ۹- ۱۱- ۱- ۳- ٥- ۷- ۹
★ دردسر های مرد مجرد - سینماسکوپ - رنگی
پولیدور (٤۲٦۳۱)۳۰ر۱۱- ۳۰ر۱-۳۰ر۳- ۳۰ر٥-۳۰ر۷-٤٥ر۹
★ داستان‌وست‌ساید رنگی -ناتالی‌وود
گلدیس (٦۲۸۷۱۳) ۲-۳۰ر٤-۷
★ دختران آمازون -آقای‌هرکول‌جناب ماسیست
فلور (٥۲۸۰۹٦) ۹- ۱۱- ۱- ۳- ٥- ۷- ۹
★ ذبیح - بهروز وثوقی - جمشید مشایخی
آسیا (٤۲۹۰۹) ۱۱-۱-۳-٥-۱٥ر۷-۳۰ر۹
رکس (۳٥۱۸٤۲) ۳۰ر۱۰- ۳۰ر۲- ۳۰ر٤- ۳۰ر٦-۳۰ر۸
شهوند (۳٥٤۰٤۰) ۳۰ر۱۰- ۳۰ر۲- ۳۰ر٤- ۳۰ر٦- ۳۰ر۸
لیدو (٥٤۱۲۸۲) ۱۰-۱۲ - ۲- ٤- ٦- ۸
نیتون (۷٦۰۱۳٦) ۹- ۱۱- ۱- ۳- ٥- ۷- ۹
ژاله (۳۰٤۱۲۰) ۳۰ر۱۰- ۳۰ر۲- ۳۰ر٤-۳۰ر٦- ۳۰ر۸
توسکا (٥۳۹٥٤٤) ۳۰ر۱۰- ۳۰ر۲- ۳۰ر٤- ۳۰ر٦- ۳۰ر۸
المپیا(۹۲٦۷۹۷) ٤٥ر۱۰ -۱- ۳- ٥- ۷- ۹
پاسارگاد (۳٤۲۷۸۲) ۹- ۱۱- ۱- ۳- ٥-۷- ۹
چرخ‌فلک (۹٥۰٥٥۸) ۱۰- ۱۲- ۲- ٤- ٦- ۸
ناتالی (٥٤٤٥۳٤) ۱۰- ۱۲- ۲- ٤- ٦- ۸
سیلورسیتی (۲٦۱۲۰٥) ۳۰ر۱۰- ۳۰ر۲- ۳۰ر٤- ۳۰ر٦-۳۰ر۱
★ زن +زن -رنگی -مارگوت‌کیدر
ریولی(۷٥۷۷۷۷) ۱۱- ۳۰ر۳- ۳۰ر٥- ۳۰ر۷- ۳۰ر۹
★زن‌پراشتها ،مردکم‌اشتها -مترس
آسمان‌آبی (۳٤۱٦٦۸) ۹- ۱۱- ۱- ۳- ٥- ۷-۹
★ سانتی -رنگی -گلن‌فورد - داناوینتر
متروپل (۳۱۹٤۱۰) ۹- ۱۱- ۱- ۳- ٥- ۷- ۹
رویال (۸۲۹۷۸٥) ۱۰-۱۲- ۲- ٤- ٦- ۸- ۱۰
★ (×) سادیسم -رنگی - سینماسکوپ
ب.ب (۸۲۹٦٤۱) ۱۰- ۱۲- ۲- ٤- ٦- ۸- ۱۰
★ سه‌اولاد -نوبراصفهان
پردیس (۳۰٤۲٥۹) ۹- ۱۱- ۱- ۳- ٥- ۷- ۹
★شبهای عریان -لوسی مراندا
پارامونت (٤۸۳۲۱) ۱٥ر۱۱- ۳۰ر۳- ۳۰ر٥- ۳۰ر۷- ۳۰ر۹
★ شعله های آتش - رنگی - مارلون براندو
تخت جمشید (٦٥۲٥٥۰) ۱۱- ۲- ٤- ٦- ۸- ۱۰
★ (×) عشق مثلث - رنگی - لیزاگاستونی
ونک(٦۸٤۱۱٦) ۱۱- ۲- ٤- ٦- ۸- ۱۰
★ عزیزدلم - رنگی- پاملاتیفن
سانترال (۹۲۸٦۸٦) ۱۱- ۱- ۳- ٥- ۷- ۱٥ر۹
★ علی کنگوری _ مسعوواسدالهی
ماژستیک (٦٦۸٤٦۱) ۱۱- ۱- ۳- ٥- ۱٥ر۷- ۳۰ر۹
★ ضریب مرگ - رنگی - کلینت‌ایستوود
برلیان (۳۹۳٥۳٥) ۹- ۱۱- ۱- ۳- ٥- ۷- ۹
★ قلعه شجاعان رنگی -مایکل‌کین
سینه‌موند (٤۸۳۲۲) ۱۱- ۳- ٥- ۷- ۹
★قتل درقطار سریع‌السیر شرق -رنگی- آلبرت‌فینی
شهرفرنگ (٦۲۷٦۲۸) ۱۱- ۳۰ر۲- ٥- ۳۰ر۷- ۱۰
★ کینگکنگ علیه گودزیلا - سینماسکوپ -رنگی
داریوش (٥۲٦۲٦٥) ۳۰ر۱۰-۳۰ر۲-۳۰ر٤-۳۰ر٦-۳۰ر۸
★گناه یک زن - سونیل‌دات -ناندا
حافظ(۳۹۱۰۷٤) ۳۰ر۱۰- ۳۰ر۲- ۳۰ر٤- ۳۰ر٦- ۳۰ر۸
★ گرگان‌بزرگ -سینما سکوپ -رنگی
آریا (۳۱۹۸۸٤) ۹-۱۱-۱-۳-٥-۷-۹
★ (×) گناهکاران جزیره بهشت -سینما سکوپ -رنگی
پارک (۳۱۹٦۳۷) ۹-۱۱-۱- ۳- ٥- ۷- ۹
★ لورنس عربستان - رنگی -چارلتون هستون
بولوار (٦٥٥۲۹۲) ۱۱- ۳۰ر۲- ٦- ۳۰ر۹
★ (×) مردی از هنکگنگ - رنگی- جرج‌لازنبی
امپایر (٦۲۳۹٤۲) ۳۰ر۱۱- ۳۰ر۱-۳۰ر۳-۳۰ر٥-۳۰ر۷-٤٥ر۹
★ نیزار - بیک‌ایمانوردی -همایون‌اشکان
اونیورسال (۹۲٦۹٥۳) ۱۱- ۱- ۳- ٥- ۱٥ر۷- ۳۰ر۹
پاسیفیک (۷٥۳۳۱۱) ۱٥ر۱۱-۳۰ر۳- ۳۰ر٥- ۳۰ر۷-۳۰ر۹
ایران (۳۱٦۳٥٤) ۳۰ر۱۰- ۳۰ر۲- ۳۰ر٤- ۳۰ر٦- ۳۰ر۸
ساینا (۳٥۲٤٤۲) ۱۰- ۱۲- ۲- ٤- ٦- ۸- ۱۰
تیسفون(۹٥۸۸۸۲) ۹- ۱۱- ۱- ۳- ٥- ۷- ۹
رنگین‌کمان (۷٥٦۷٦۰) ۹- ۱۱- ۱- ۳- ٥- ۷- ۹
موناکو (۷۹٥٥۹٦) ۹- ۱۱- ۱- ۳- ٥- ۷- ۹
پرسپولیس (٥۳۸۰۸۱) ۱۰- ۱۲- ۲- ٤- ٦- ۸
دریا (۳٤۱۷٤٦) ۹- ۱۱- ۱- ۳- ٥- ۷- ۹
کارون (۹٥٥۱٦٥) ۳۰ر۱۰- ۳۰ر۲- ۳۰ر٤- ۳۰ر٦- ۳۰ر۸
آستارا (۸۷٤۰۲۲) ۳۰ر۱۰- ۳۰ر۲- ۳۰ر٤-۳۰ر٦- ۳۰ر۸
★ نان - رنگی - راجش‌کانا - ممتاز
همای (۳۱۱٦٦۹) ۳۰ر۱۰- ۳۰ر۲- ۳۰ر٤- ۳۰ر٦- ۳۰ر۸
★ یکه‌تازان - رنگی - کندیس برگن
دیاموند (۸۲۸٤۰۰) ۱٥ر۱۱- ۳- ۱٥ر٥- ۳۰ر۷- ٤٥ر۹
★ هیچکاره‌همه‌فن‌حریف - رنگی -جولیانوجما
کاپری (۹۲۸٤۰۱) ۱۱- ۳- ٥- ۷- ۱٥ر۹
★ ابراهیم‌توپچی وآقابیک‌کارگردان :رکن‌الدین خسروی
باشرکت :جعفروالی -جمشیدلایق -سرور رحمانی
تالار۲٥شهریور(٥۲٥٤٤٤) شروع ۳۰ر۷
سانس انگلیسی
گلدیس ساعت ۳۰ر۹ (داستان وست‌ساید)

قابل توجه آرشیتکت‌ها وموسسات تزئیناتی
بدین‌وسیله اعلام میدارد که نماینده انحصاری موکت وکف‌پوش‌پگولان درایران‌شرکت ایران‌رپ بامسئولیت محدود:خیابان‌پهلوی اول تخت‌طاوس شماره ٤۱ تلفن ٦۲۸۸٥۲

جدول عادی

شماره ۹۲۱۹

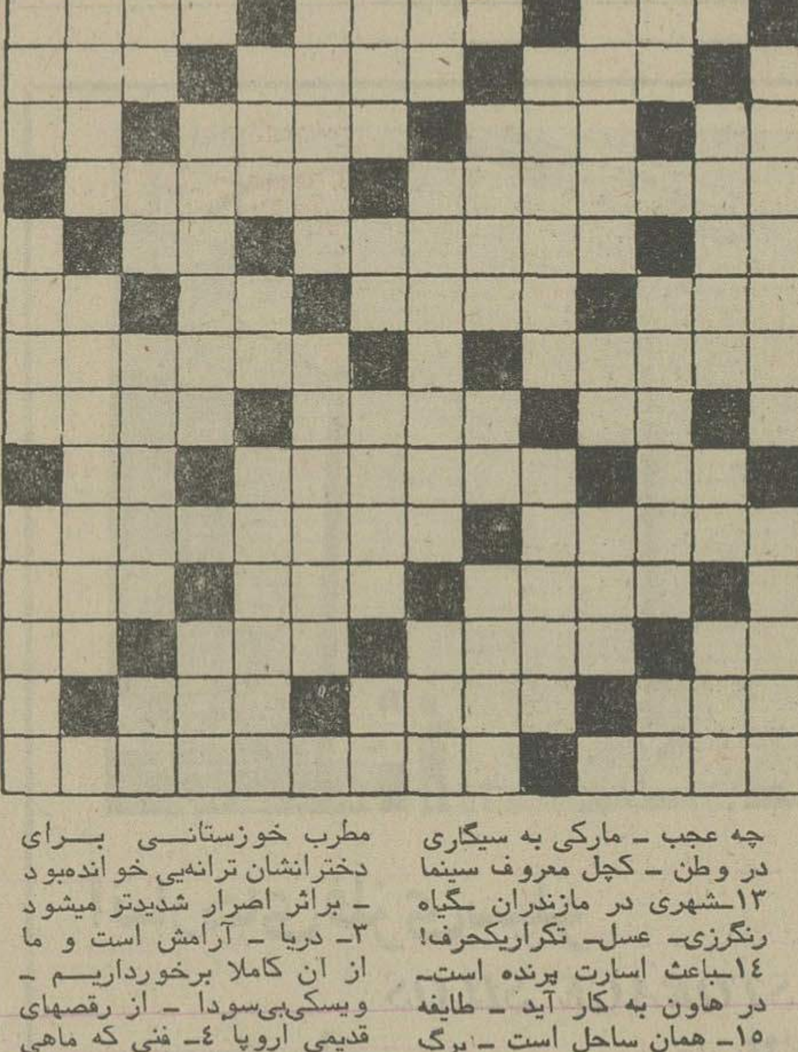

افقی :

۱- از گلهایی که قاعدتا باید مدام شاداب باشد- درختی که میوه میدهد ۲- صورت غذا در رستوران - چاهها - اسب چموش و سرکش ۳- بلی به زبان‌روسی- عددیست - در دلها همیشه‌باعث شوق‌بوده - گردنه‌یی معروف در ایران ٤- سود پول - در ساده لوحی‌اش شکی نیست - یکی از مجالس قانونگزاری - نفس بلند ٥- در آنجا حیوانات اهلی را نگهداری می‌کنند - مظهر ناپاکی است ٦- از رودخانه های اروپائی- حتما نگران هم‌هست - ضمیریست ۷- زمین بی‌اب و علف - جاهائیکه درمانده برای رفع مشکل‌خویش به‌آنجا ها میزند - خانه است و ده - چیز ۸- خود را به کسی نسبت دادن- کارش همیشه‌مورد توجه قرار میگیرد ۹- شکوه از جدائیها دارد - رها شده - وقتی که دوتا شود وای از سر بچه- باعث سنگینی دل میشوند ! ۱۰- کفش چهارپاست- منقاری چون مته دارد - مادر استو عزیز ۱۱- بزرگان - کشور امریکا را می‌گویند ۱۲- ضمیر اشاره- اگر به خاک اندرانداز چه عجب - مارکی به سیگاری در وطن - کچل معروف سینما ۱۳-شهری در مازندران -گیاه رنگرزی- عسل- تکراریکحرف! ۱٤-باعث اسارت پرنده است- در هاون به کار آید - طایفه ۱٥- همان ساحل است - برگ توت‌میخوردو محصولی لطیف پس میدهد .

عمودی :

۱- در وقت رسیدن مصیبت بسیارپیدا میشود - شهری در ایران-کم باشد ۲- چندی پیش مطرب خوزستانی برای دخترانشان ترانه‌یی خوانده‌بود - براثر اصرار شدیدتر میشود ۳- دریا - آرامش است و ما از ان کاملا برخورداریم - ویسکی‌بی‌سودا - از رقصهای قدیمی اروپا ٤- فنی که ماهی درآن استاد است - جای‌تولید مشروبات الکلی - از آثار خستگی است ٥- از رسته‌های ارتش - ترس زائو از اوست - دست نخورده ٦- یکی از نزدیکان‌پیامبر اسلام- تهرانیهای گرمازده‌به آنجا هجوم می‌برند ۷-علامت‌جمع - پرحرف پشت سرهم‌می‌زند- ضمیریست - از سیاستمداران معروف امریکائی که سرطان به زانویش‌درآورد ۸- پدران - همیشه باعث زنده ماندن‌خاطره است - پوشاندن ۹- خواننده‌یی در رادیو - اگر مال قواست نرم‌تر است - ثروت‌و دارائی - قصدواراده ۱۰- از گیاهان خورشی - از کشتی های جنگی تشکیل شده ۱۱-همیشه‌بسته نیست - بعضی هابه‌این قانعند - حرف حساب چنین‌نمی‌ماند ۱۲- گوشت‌ترکی -کوهی در ایران - غذای‌اول ۱۳- شایسته و سزاوار - از ضمایر زبان انگلیسی - بردش معروفتر است - شلوار مدروز ۱٤-از امراض دماغی است و بیشتر پیران گرفتار آنند- نام دیگر گلابی ۱٥- قدم که چنین فرمایند خوش آمده‌اند - در دست ساقی است - به دل افتادن مسئله‌ای است و از گرفتنی‌ها !

حل جدول شماره ۹۲۱۸

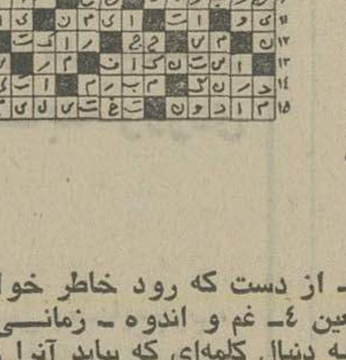

جدول ویژه

شماره ٥۷۹

افقی :

۱- عالم و فیلسوف مشهور اسکاتلندی - به گرد ایوان می کشند۲-زدواج پا برجایش می‌کند - جناح لشگر - پایان‌دهنده ۳- یکی از برآمدگی های زمین - کشوری که نوک کره زمین قرار گرفته - واحدیست در پول - لحظه‌ای بیش نیست٤- اسب چاپار - حاجت و مقصود - بازیش در آمریکا تولید ثروت می کند - رودی در اروپا ٥- یکی از ایلخانان مغول - بهانه و خردمگیری ٦- نیم تنه زنانه - هم عهد ووقت - مثل و مانند ۷- همین‌الان- سنگ طلق - کلام معتبر - روشنائی اندک ۸- کارش صرافی‌است - زمانی‌برای‌خودش لباسی بود ۹- تکان‌و جنبش - ازمرغان افسانه‌ای - فاش کردن سخن - پاداشهای عمل ۱۰- عددیست- راهی که به آسانی در آن توان رفت - ماهی درسال سریانی۱۱- زمانی از کشور های پرقدرت نود - اثری ازآندره ژید ۱۲- حرف همراهی عرب - حشرات موذی زهردار- لخت وبرهنه - کلمه تنبیه ۱۳- علامت مخصوص - بازگشتن- حرف ترمز چهارپای خیلی کش‌دار و غلیظ - ماهی قرمز ۱٤- اگر کلاهش برود عجبی نیست - یکی از پیامبران - شبیه ومانند ۱٥-نوعی نان کلفت است و گرم شده براثر تابش آفتاب -ماهی معروف و نادرالوجودی است .

عمودی :

۱- باطنی وقلبی- هندوانه ابوجهل - درکیسه هم می‌افتد ۲- مخترع استروسکوپ - جائی است بین بهشت و دوزخ ۳-از علامات جمع - پارچه‌ایست - از دست که رود خاطر خواهی پیش آمده - وقت و زمان معین ٤- غم و اندوه - زمانی از سیاستمداران‌قاره‌افریقابود - به دنبال کلمه‌ای که بیاید آنرا زیاد می‌کند ٥- تتمه - همیشه نمی‌گیرد - از خفته برنخیزد ٦- در دشت‌گرگان زندگی‌می‌کنند -شاعری‌هم عصرغزنویان که‌سیرالعباد از آثار اوست ۷- حرفی در زبان موسیقی - برای سرگرمی است - اگر - جای آرام و قرار ۸- نوعی تسبیح باشد - قدر خوبی میداند واگر پیدا شد شماهم قدرش را بدانید - گیلانی امر به‌رفتن میکند ۹- پشیمان‌است وتوبه کرده - تکراریکحرف - آسان نباشد - ارجمندی ۱۰- جزیره‌یی در جنوب - درخت چنین است ۱۱- از زبانهای محلی ایرانی - جنس قوی - پاک کردن! ۱۲- برادر عرب -باعث سرسام میشود - مکرو حیله ۱۳- جوانمرد - دباغی کردن پوست - شاگرد مدرسه با انگشت می‌گیرد- لقبی دراروپا ۱٤- کارش نافرمانی است - قد و قامتی بلند دارد ۱٥- سمت راست - بیابان بی‌آبو علف - حتما دردی به دل دارد که چنین است .

حل جدول شماره ٥۷۸

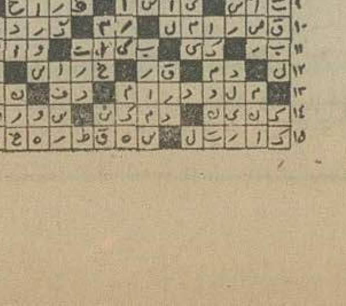

۱۵ هزار متخصص خارجی استخدام میشود

★ کمیته‌ای در اتاق بازرگانی تسهیلات لازم برای استخدام کارشناسان خارجی تشکیل میشود

ایران تا سال آینده حدوده تا پانزده هزار متخصص دیگر از کشور های خارجی استخدام خواهد کرد و به این ترتیب تعداد کارشناسان خارجی در ایران به ۴۰ تا ۴۵ هزار نفر خواهد رسید.

این مطلب را دکتر علیمحمد بنکدار پور دبیر کل اتاق ایران در اجتماع بزرگ صاحبان صنایع ومدیران و نمایندگان بخش خصوصی که بمناسبت توجیه و تشریح مقررات جدید اشتغال اتباع بیگانه در محل اتاق ایران تشکیل شده بود اعلام داشت.

وی افزود: رشد سریع اقتصادی ایران و کمبود نیروی انسانی متخصص موجب شده است که این کمبود بسرعت افزایش یابد.

بنکدار پور تاکید کرد که بخش خصوصی باید هنگام استخدام متخصص خارجی تمام مقررات مملکتی را رعایت کند و بویژه توجه داشته باشد که کارمند خارجی دارای تخصص کافی و این تخصص صد در صد مورد نیاز مملکت باشد.

پیشنهاد و سپهبلات

وی اعلام داشت که از روز دوشنبه آینده کمیته‌ای درمحل اتاق تشکیل میشود، تانظرات و پیشنهاداتی راکه از سوی صاحب نظران ارائه داده میشود مورد مطالعه قرار دهد، و پیشنهاد ـ هائی برای تسهیل و تسریع تشریفات استخدامی خارجیان به عمل آورد.

در این کمیته نمایندگان وزارت دارائی، وزارت امور خارجه، شهربانی و وزارت کار شرکت دارند.

دبیر کل اتاق اضافه کرد عدم اجرای برخی مقررات موجب جریمه میشود وشخص مسئولی که بدون پروانه کار، افراد خارجی را استخدام کند بیش از ۶۱ روز زندانی دارد و مقررات مملکتی دقیقا باید از اول بهمن ماه به اجرا گذاشته شود.

دکتر فریدون ناصری معاون وزارت کار درهمین زمینه توضیحاتی داد و گفت در استخدام خارجیان باید به این نکات توجه داشت: اول اینکه ایرانی از متخصص خارجی آموزش ببیند و بعبارت دیگر پس از مدتی نیروی کار داخلی جایگزین خارجی شود.

توسعه اقتصادی موجب شده که در حال حاضر از مستخدم منزل‌وراننده گرفته تا متخصصین بسیار مجرب در رشته های پیشرفته صنعتی، مورد نیازباشد ولی باید دانست که دراستخدام افراد باید حتی الامکان صرفه جوئی داشت.

وی گفت: در استخدام های گروهی تاکنون توفیق زیاد داشته‌ایم از جمله از آغاز سال تاکنون حدود هشت هزار نفررا برای سازمانهای دولتی استخدام کرده‌ایم که بتدریج واردخواهند شد.

مورد دوم اینکه باید قبل از استخدام خارجیان به وزارت کار واداره اتباع بیگانه اطلاع داده شود تا جریمه و یا حبس شامل متخلفین نشود

تیمسار حسن کاشانیان رئیس اداره اتباع بیگانه نیز با تائید به وظایف استخدام کنندگان و استخدام شوندگان گفت: اداره اتباع بیگانه باید از رفت و آمد و اقامت و ورود و خروج اتباع بیگانه دقیقا اطلاع حاصل کند و این موضوعی است که از جهات مختلف و بویژه امنیتی برای مملکت مهم است

حتی هر ایرانی باید بداند که اگر میهمان خارجی به خانه‌اش می‌آید باید مراتب رابه کلانتری محل اطلاع دهد.

در مورد جابجائی متخصصین خارجی در همین جلسه توضیح داده شد که این جابجائی باید با موافقت کارفرمای قبلی صورت بگیرد و میزان حقوق خارجی نباید افزایش زیادی پیدا کند. در غیر اینصورت مسابقه‌ای برای افزایش حقوق خارجیان بوجود می‌آید که مملکت از آن متضرر خواهد شد.

در این جلسه ششصد نفراز مدیران ونمایندگان بخش خصوصی شرکت داشتند و قرار شد نظرات متقاضیان هفته آینده تسلیم اتاق بازرگانی گردد

از ۷ بعدازظهر دیروز تا ۷ بامداد امروز
شاگرد خشکشوئی همکارش را کشت

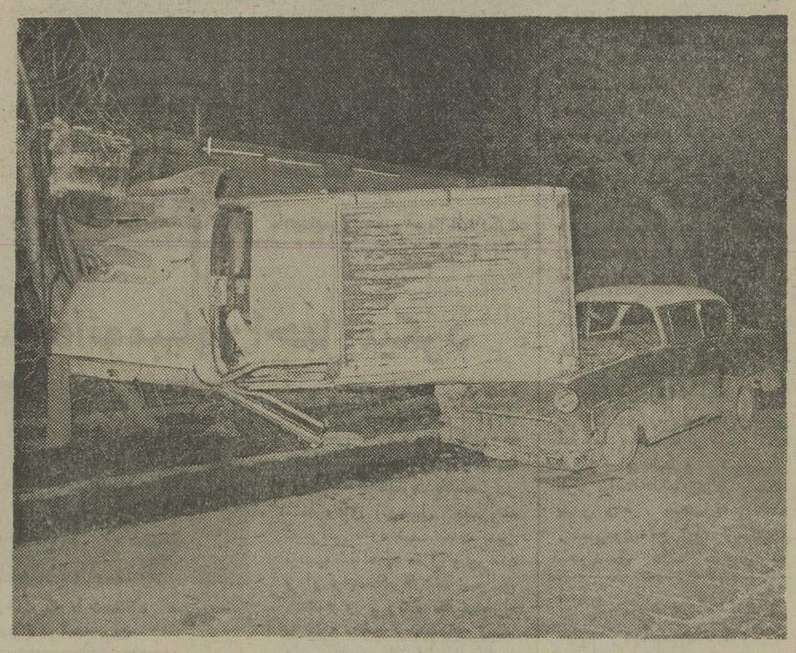

دیشب در خیابان رزم‌آرا یک وانت که بسرعت درحرکت بود پس‌از برخورد به درخت کنار خیابان رویک اتومبیل واژگون شد.

غلامحسین نامجو (مقتول)

از ۷ بعد از ظهر دیروز تا ۷ بامداد امروز علاوه بر۸ حادثه رانندگی یک قتل نیز در مغازه‌یی واقع درمیدان بهارستان رخ داد:

در این حادثه شاگرد خشکشوئی بهار واقع در میدان بهارستان همکار خودرا کشت.

ساعت ۷ بامداد، هنگامیکه صاحب خشکشوئی بنام موسی مورتیان برای باز کردن مغازه خود به مقابل خشکشوئی رسید، مشاهده کرد حسین قادری یکی از شاگردان ۳۰ ساله‌اش ـ که شبها به اتفاق حسین نامجو ـ ۱۹ ساله ـ داخل مغازه میخوابیدند روی پلکان مغازه نشسته است.

صاحب خشکشوئی که از دیدن «حسین قادری» روی پله‌ها تعجب کرده بود از او شنید که میخواهدبرای خرید نان برود.

با دور شدن حسین برای خرید نان، صاحب مغازه وارد خشکشوئی شد و با جسد خون‌آلود شاگرد دیگرش حسین نامجو روبرو گردید. او حادثه را بیدرنگ به ماموران کلانتری ۹ اطلاع داد.

حوادث رانندگی

شدید ترین حادثه رانندگی دیشب ساعت ۲۴ در خیابان رزم‌آرا مقابل کارخانه‌ریسندگی و بافندگی ممتاز ایران رخ‌داد. وانت‌بارشماره ۷۷۱۶۱ تهران‌ط هنگامی که از شمال به جنوب درحرکت‌بود بادرخت‌کنارخیابان برخورد کرد و پس‌از آنکه درخت را شکست و از آن‌بالا رفت، روی‌اول‌شماره ۲۳۵۸۱ تهران ـ الف که درکنار خیابان پارک بود واژگون شد.

دراین حادثه راننده وسرنشین وانت ـ ابوالفضل رضائی و نورعلی‌زاده مجروح شدند و به بیمارستان فیروزآبادی‌انتقال یافتند.

ایران با بحران بیکاری روبرو نیست

تعداد بیکاران جهان ظرف ۱۲ ماه گذشته در ۴۰ سال اخیر بی سابقه بوده است، اما ایران، بحران بیکاری ندارد و امکانات اشتغال بیش از تعداد جویندگان کار است.

این مطلب را امیر قاسم معینی وزیر کار و امور اجتماعی در یک جلسه مطبوعاتی که با شرکت دکتر ناصری معاون نیروی انسانی وزارت کار و آقای «پات‌مارا جا» مشاور مخصوص مدیر کل دفتر بین‌المللی کار تشکیل شده بود، اعلام کرد.

معینی در این جلسه گفت در حالیکه اکثر کشور های جهان با خطر بیکاری و کم کاری روبرو هستند کشور ما تحت‌رهبری خردمندانه‌شاهنشاه آریامهر نه‌تنها با بحران بیکاری روبرو نیست بلکه با توجه به پیشرفت های سریع کشور با کمبود نیروی انسانی مواجه است. بهمین جهت تعدادی از امکانات شغلی را در اختیار کشور های جویندگان کارسایر کشورهای جهان اعم از صنعتی یا در حال توسعه قرار داده است.

وزیر کار در مورد خطر بیکاری در جهان یادآور شد طبق آمار های جهانی در ۱۲ ماه گذشته تعداد بیکاران به ۱۸ میلیون و ۵۰۰ هزار نفر رسیده است که با محاسبه افراد تحت تکفل کارگران بیکار به رقم ۴۳ میلیون و ۸۰۰ هزار نفر میرسد و این عده ظرف ۴۰ سال گذشته بیسابقه بوده است، بهمین جهت کنفرانس جهانی اشتغال برای بررسی وضع سیاست ملی اشتغال در سال آینده در ژنو تشکیل جلسه میدهد. این کنفرانس راه حل هائی‌جهت‌مقابله‌باخطر بیکاری اتخاذ خواهد کرد.

چک، پس از شکایت قابل انتقال نیست

بقیه از شماره قبل

مسدود کردن حساب

ماده ۷ ـ چک‌هائیکه‌درایران عهده بانکهای واقع در خارج کشور صادر شده و بعلت نبودن محل یاکسر موجودی پرداخت نشده باشد از لحاظ کیفری مشمول مقررات‌این‌قانون خواهد بود مشروط‌بر اینکه عدم پرداخت وجه چک طی اظهارنامه رسمی بصادر کننده ابلاغ شده باشد.

ماده ۸ ـ درصورتی که صادرکننده چک قبل از تاریخ شکایت کیفری‌وجه‌چک رانقدا بدارنده آن پرداخته‌یابا موافقت شاکی خصوصی ترتیبی برای پرداخت آن داده باشد، یا موجبات‌پرداخت‌آنرا در بانک محال‌علیه فراهم نماید قابل تعقیب کیفری نیست.

در مورد اخیر بانک مذکور مکلف است‌تامیزان وجه چک حساب صادر کننده را مسدود نماید و بمحض مراجعه‌دارنده وتسلیم چک وجه آنرابپردازد.

ماده ۹ ـ هرکس با علم به بسته بودن حساب بانکی خود مبادرت به صادر کردن چک نماید عملوی در حکم صدور چک بی‌محل خواهد بود.

ماده ۱۰ ـ جرائم مذکور در این قانون بدون شکایت دارنده چک قابل تعقیب‌نیست و در صورتیکه دارنده چک تا ششماه از تاریخ صدورچک برای‌وصول آن ببانک مراجعه نکند یا ظرف ششماه از تاریخ‌صدورگواهی عدم‌پرداخت شکایت ننماید دیگر حق شکایت کیفری نخواهد داشت.

منظور از دارنده چک‌در این ماده شخصی است که برای اولین‌بار چک را ببانک ارائه‌داده است برای تشخیص اینکه چه کسی اولین باربرای وصول‌وجه‌چک ببانک‌مراجعه کرده است بانک ها مکلفند بمحض مراجعه دارنده چک هویت کامل و دقیق او را در پشت چک با ذکر تاریخ قید نمایند.

کسیکه‌چک پس ازبرگشت از بانک بوی منتقل گردیده‌حق شکایت کیفری نخواهد داشت مگر آنکه انتقال قهری باشد.

تبصره ـ هرگاه بعدازشکایت کیفری شاکی چک را بدیگری انتقال دهد یاحقوق خود را نسبت به چک بهرنحو بدیگری واگذار نماید تعقیب کیفری موقوف خواهد شد.

ماده ۱۱ ـ هرگاه قبل از صدور حکم‌قطعی شاکی گذشت نماید ویااینکه متهم وجه چک و خسارات تاخیر تادیه را نقدا بدارنده آن پرداخته‌یابا موافقت شاکی خصوصی ترتیبی برای پرداخت وجه چک‌و خسارات‌مذکور (از قرارصدی دوازده در سال ازتاریخ ارائه چک ببانک) را فراهم کند یادر صندوق دادگستری یا اجراء ثبت‌تودیع‌نماید مرجع رسیدگی قرار موقوفی تعقیب صادر خواهد کرد.

صدور قرار موقوفی در دادگاه کیفری مانع از آن نیست که آن دادگاه نسبت به سایر خسارات مورد مطالبه رسیدگی و حکم صادر کند.

هرگاه پس از صدورحکم قطعی شاکی گذشت کند و یا اینکه محکوم علیه طبق‌ماده ۱۱ موجبات پرداخت وجه چک‌و خسارات تاخیر تادیه و سایر خسارات مندرج در حکم را فراهم‌نمایداجرای حکم‌موقوف میشود و محکوم‌علیه‌فقط‌ملزم‌به پرداخت مبلغی معادل یک‌پنجم جزای‌نقدی‌مقرر در حکم‌خواهد بود که بدستور دادستان بنفع دولت وصول خواهد شد.

قابل تعقیب نیست

ماده ۱۲ ـ در موارد زیر صادر کننده چک از نظر این قانون‌قابل تعقیب کیفری نیست.

۱ـ در صورتیکه ثابت شود چک سفیدامضاء داده شده‌باشد.

۲ـ هرگاه درمتن چک وصول وجه آن‌منوط بتحقق شرطی شده باشد.

بقیه در شماره آینده

مراجعت
خانم دکتر بدری دلشاد

متخصص امراض داخلی (قلب، جهاز هاضمه، رماتیسم) از آلمان پزشک سازمان تامین خدمات‌درمانی، فرهنگیان ـ نیرو های مسلح شاهنشاهی و کارمندان دولت که برای مطالعات علمی به اروپا مسافرت کرده بود مراجعت خود را باطلاع میرساند.

آدرس مطب بلوار الیزابت اول ۲۱ آذر کاشی ۴۱ تلفن ۶۵۲۸۰۱.

اوقات پذیرائی ۵ تا ۸ بعداز ظهر با تعیین وقت‌قبلی

کارخانه سیمان لوشان پایه‌گذار سد های عظیم منطقه شمال ایران

★ بفرمان مبارک شاهنشاه آریامهر و کوشش و پیگیری مداوم آقای دکتر منوچهر تسلیمی‌مدیر عامل سازمان گسترش و نوسازی صنایع ایران، طرح عظیم احداث کارخانه ۲۰۰۰ تنی سیمان لوشان در دست مطالعه و اجرا است.

در صفحه ۱۸

تبریکات

جناب آقای دکتر اموزگار وزیر محترم کشور

انتصاب شایسته آقای قدرت‌اله خدایاری را بسمت استاندار همدان صمیمانه تبریک گفته موفقیت جنابعالی را درراه خدمت به شاهنشاه آریامهرو ملت شریف ایران آرزومندم.

عضو آموزشی دانشگاه تربیت معلم و مشاور دانشکده‌ورزش محمدرضا وصالی

جناب آقای مهندس هوشنگ سمیعی استاندار محترم مازندران

انتصاب شایسته جناب‌عالی را به سمت استانداری مازندران صمیمانه تبریک می‌گوئیم و موفقیت روز افزون شمارا آرزومندیم.

مهندس علیرضا دریابیگی ـ دکتر پرویز دریابیگی ـ مهندس مهدی دریابیگی

جناب آقای رضا صدقیانی وزیر محترم تعاون و امور روستاها

انتخاب و انتصاب آقای دکتر منوچهر باستانپور را که از افراد شاهدوست و لایق مملکت میباشند بسمت ریاست سازمان خانه های فرهنگ روستائی بجنابعالی و ملت ایران تبریک میگوید.

محمد حسین بروج

جناب آقای دکتر ارسطو فخر شفاهی

انتصاب شایسته جنابعالی را به استانداری زنجان تبریک عرض مینمایم.

مهندس محمد معینی

جناب آقای سیدباقر شهرستانی

باکمال مسرت پیروزی چشمگیر جنابعالی را تبریک گفته وموفقیت روز افزون جنابعالی را درراه خدمت به شاهنشاه آریامهر ومیهن عزیز از خداوند متعال خواستارم.

قم ـ سرای بناها ـ علی طباطبائی

جناب آقای حسین رجبی معاونت‌وزیر مشاور وسرپرست نظارت دراموراجتماعی نخست‌وزیری

انتصاب شما را صمیمانه تبریک عرض مینمائیم:

فتاح سعیدی ـ خانواده سعیدی و هاشمی

جناب آقای سیدباقر شهرستانی

بامسرت فراوان پیروزی چشمگیر جنابعالی را تبریک گفته و موفقیت روزافزون آن جناب را درراه خدمت بشاهنشاه آریامهر وکشور عزیزمان ایران از خداوند متعال خواستارم.

قم ـ عباس نمازی خواه

آقای ابوالفتح یاسری

انتصاب شایسته و محققانه آن جناب را بسمت دادستان انتظامی تبریک عرض مینمایم. مصطفی کاشانی

جناب آقای کیومرث حاتمی

انتصاب شایسته شما را بسمت معاون فرمانداری سمنان تبریک عرض می‌نمایم.

بهمن یزدانی

جناب آقای عبداله جوانشیر

انتصاب شایسته جنابعالی را به معاونت وزارت تعاون امور روستاها تبریک می‌گوئیم.

داریوش صدیق ـ پرویز کیهانی

جناب آقای دکتر مهدوی وزیر محترم بازرگانی

حسن انتخاب و انتصاب آقای دکتر سیروس شرافت سرباز خدمتگزار اصول انقلاب شاه وملت را به مقام عالی تبریک عرض می‌نمائیم

شرکت فورگیت ـ حقانی

جناب آقای هوشنگ سمیعی استاندار محترم مازندران

انتصاب شایسته جنابعالی را صمیمانه تبریک‌عرض میکنیم.

احسان‌اله‌موید ـ منوچهر شیخرضا ـ سعیدقنبری ـ مسعود ساعدی.

طبقه اول آپارتمان دوطبقه‌ای بایك اطاق خواب و سرویس کامل در سیدخندان ـ زرین کلاب اجاره داده میشود تلفن ۲۳۸۹۳۶

کارخانه سیمان ری آغازگر نهضت صنعتی و تولید ملی

★ در اجرای منویات شاهنشاه آریامهر رهبر خردمند ایران و براثر مساعی و کوشش آقای دکتر منوچهر تسلیمی مدیر عامل سازمان گسترش و نوسازی صنایع ایران، طرح احداث توسعه کارخانه سیمان ری بمیزان ۲۰۰۰ تن روزانه بمرحله اجراء درآمد.

در صفحه ۱۴

آگهی دعوت

مجمع عمومی فوق‌العاده شرکت جنرال‌گاز (سهامی خاص)

مجمع عمومی فوق‌العاده شرکت جنرال‌گاز (سهامی‌خاص) درساعت ۱۰ صبح روز شنبه ۲۷ر۱۰ر۱۳۵۴ درمحل شرکت واقع در جاده قدیم کرج کیلومتر ۸ تشکیل میشود ازکلیه سهامداران محترم دعوت میشود که شخصا یا بوسیله وکیل ثابت‌الوکاله خود حداکثر تا تاریخ ۲۴ر۱۰ر۱۳۵۴ در وقت اداری بدفتر شرکت مراجعه و با ارائه ورقه سهم ورقه ورود بجلسه را دریافت فرمایند بدیهی است سهامدارانی حق ورود به مجمع‌را دارند که‌ورقه ورودی‌دریافت کرده باشند.

دستور جلسه

۱ـ استماع گزارش هیئت‌مدیره
۲ـ تقلیل سرمایه یا انحلال شرکت
۳ـ تعیین خط‌ومشی شرکت.
۴ـ تغییر بعضی از مواد اساسنامه

رئیس هیئت‌مدیره و مدیرعامل

حناب آقای نواب

مدیرکل آموزش و پرورش تهران

اولیای دانش آموزان واعضاء انجمن خانه و مدرسه دبیرستان ارم ناحیه یک تهران از اقدامات ارزنده آنجناب وآقای آزادمنش رئیس اداره ساختمان در مورد احداث بنای جدید و همچنین تاسیس حرارت مرکزی در بنای قدیم وجدید دبیرستان ارم صمیمانه سپاسگزاری مینمایند.

شنبه ۲۹ آذر ـ ساعت ۷ بعدازظهر دبستان ابریشمی

۱ـ سخنرانی آقای رابداوید شوفط راجع به: هدف ازدواج در یهودیت

۲ـ سخنرانی آقای دکترسلیمان ملمدراجع به ازدواجهای فامیلی واثرات آن برروی توارث بافیلم واسلاید.

۳ـ بررسی مسائل روز اجتماعی و پاسخ به سئوالات.

انجمن کلیمیان

کمبود آب آشامیدنی گنبد کاوس تأمین شد

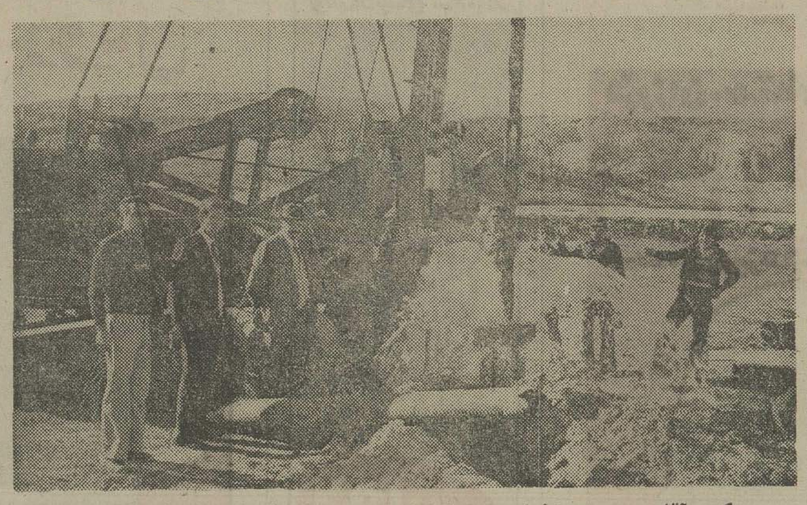

در عکس آقای محمود اخباری معاون شهرداری از چاه شماره یك که به آب رسیده است بازدید مینماید.

در شهر وسیع و پرجمعیت‌گنبد کاوس کمبود آب آشامیدنی یکی از مشکلات اساسی مردم این شهر بوده با فرارسیدن فصل تابستان این مشکل باوج خود میرسید ـ تا جائی که در شبانه روز بیش‌از چند ساعت آب آشامیدنی در اختیارمردم قرار نمیگرفت. سازمان آب گنبد کاوس در اختیار شهرداری قرار دارد و انتظار مردم هم از شهردار و شهرداری قبل از انجام هر طرح عمرانی تامین آب آشامیدنی بود. با اقدامات وسیع و تلاش شهردار و مسئولان سازمان آب طرح های وسیع و همه جانبه‌ای در این زمینه بمرحله اجرا در آمد، از آن جمله پوشش نهر «خورخور» بطول ۱۵ کیلومتربمنظور جلوگیری از آلودگی آب و به هدر رفتن آن با تجهیز تاسیسات تصفیه خانه قبلی و احداث دو منبع جدید زیر زمینی با گنجایش ۱۷۰۰ متر مکعب، عقد قرارداد حفر سه حلقه‌چاه‌عمیق بین‌شهرداری وشرکت حفاری «ثمر» که خوشبختانه چاه‌شماره یک در جدار اول به آب رسید. آبدهی این‌چاه در حدود هفت اینچ بطور آرتزین است. در حال حاضر هم این شرکت مشغول حفاری دو حلقه چاه آب دیگر میباشد با انجام طرح های یاد شده آب آشامیدنی این شهر تامین شد و مردم گنبد کاوس دیگر مضیقه‌ای از لحاظ آب آشامیدنی نخواهند داشت. آقای حسن‌شریعتی شهردار گنبد کاوس میگوید شهرداری‌سرافراز است که یکی از خواستهای مردم شریف گنبد کاوس‌را انجام داده‌است.

قابل توجه دانشمندان ـ فرهنگیان ـ دانشجویان
کتابهای دانشگاه پهلوی
توسط کتابخانه طهوری بقیمت مناسب بفروش میرسد

از دوستان کتاب دوست تقاضا دارد نشانی خود را بکتابخانه طهوری ارسال فرمایند تا فهرست کلیه انتشارات ارسال گردد.

کتابخانه طهوری شاهرضا مقابل دانشگاه تلفن ۶۶۸۲۳۵ ـ ۴۶۳۳۰

گروه فرهنگی دکتر هشترودی

برای کلاسهای تقویتی تکدرس ششم (ریاضی ـ طبیعی ـ ادبی) که از روز دوشنبه اول دیماه بعدازظهرها تشکیل می‌شود همه روزه از ساعت ۵ تا ۸ بعدازظهر ثبت نام میکند

مدارك لازم:
دو قطعه عکس ۶×۴

محل ثبت‌نام: میدان کاخ دبیرستان دکتر هشترودی تلفنهای ۶۶۲۲۱۲ ـ ۴۸۲۱۸ ـ ۴۳۵۹۵

مرکز آموزش زبان گروه فرهنگی خوارزمی

تعدادی معلم زبان انگلیسی ایرانی و خارجی راباپرداخت حق‌التدریس زبان استخدام میکند

داوطلبان میتوانند روز چهارشنبه سوم دیماه ساعت ۱۶ در امتحان‌شرکت نمایند. جهت کسب اطلاعات بیشتر باتلفن ۴۶۶۰۵ تماس بگیرید.

آدرس ـ خیابان آناتول‌فرانس شماره ۲۵

تلفن سرویس حوادث ۳۱۱۲۱۲

دختر ۱۷ ساله را به محله بدنام بردند!

دختر ۱۷ ساله‌یی که بوسیله دو جوان اغفال شده بود در ازای دریافت پول بیکی ازدایر کنندگان خانه‌های فساد در محله بدنام تهران تحویل شد.

فاطمه «ن» دختر زیبای ۱۷ ساله‌یی که بعلت اختلاف با زن پدرش ۳۷ روز پیش از خانه فرار کرده بود دیروز در محله بدنام پیدا شد. فاطمه بوسیله دو جوان بنامهای غلامعلی و اسداله بختیاری اغفال شد و در ازای پول در اختیار زنی بنام ناهید تیموری معروف به ناهید کرده در محله بدنام تهران قرار گرفت.

فاطمه که بوسیله ماموران پاسگاه کلانتری ۱۵ در محله بدنام دستگیر شد گفت من ۲۷ روز پیش بدلیل اختلاف با پدرم و همسرش با مختصر پولی که داشتم از خانه‌گریختم و به مشهد رفتم. دو هفته در مشهد در یک‌مسافرخانه‌زندگی کردم ولی چون پولم تمام شده بود به تهران بازگشتم و بی‌هدف در خیابانهای تهران به گردش پرداختم اما چون خیابانها را نمی‌شناختم به خیابان جمشید رسیدم. دراین خیابان دو جوان که مرا سرگردان دیدند با من طرح دوستی ریختند و من که بی‌پناه و بی‌پول و سرگردان بودم بدعوت یکی از آن ها بنام غلامعلی بخانه‌اش رفتم و ۲۰ روز در کنارش بودم در این مدت با غلامعلی به‌سفرهای کوتاه رفتم و تقریبا با او مانوس شدم سه روز پیش غلامعلی مرا بخانه‌یی واقع‌در خیابان رامپیما - جمشید - بردو زنی بنام ناهید تیموری معروف به‌ناهید کرده را بمن معرفی کرد. غلامعلی مرا به ناهید سپرد و رفت اما روز دوشنبه‌گذشته در خانه ناهید بسراغم آمد و مرا اغفال کرد. گویی او منتظر همین لحظه بود زیرا پس از آنکه مرا اغفال کرد بسراغ ناهید رفت و با توافق او مرا بخانه‌یی برد که در یک نگاه دانستم‌درمحله بدنام‌هستم. خوشبختانه همینکه من قدم به محله بدنام گذاشتم ماموران سررسیدند و ما - ناهید کرده و فاطمه - را دستگیر کردند.

خبرنگارمامینویسد: ماموران پاسگاه کلانتری ۱۵موفق‌شدند دو جوانی که فاطمه را اغفال کردند نیز بدام اندازند. آندو غلامعلی و اسداله بختیاری نام دارند که پسرعموی یکدیگرند و هردو ۱۹ ساله هستند.

از چپ: غلامعلی و اسداله بختیاری آنها دختری را به‌محله بدنام بردند!

ناهیدتیموری‌معروف به ناهیدکرده

اتومبیل سارق اتومبیل راهم‌دزدیدند!

کارمند باز نشسته راه‌آهن نمره‌اتومبیلها را جعل میکرد

یک کارمند ۵۴ ساله بازنشسته راه‌آهن که همه‌جا خود را مهندس فنی و متخصص شوفاژ معرفی میکرد باتهام سرقت‌اتومبیل دستگیر شد.

این شخص که «امان‌الله‌رهبر آزاد» نام دارد تاکنون ۳ اتومبیل پیکان سرقت کرده است. «امان‌اله» از اتومبیل های مسروقه با تغییر شماره بعنوان اتومبیل شخصی‌خود استفاده میکرد. این شخص با دستگاهی که ساخته است چند رقم از شماره شهربانی‌اتومبیل های مسروقه را با مهارت خاصی طوری تعویض میکرد که تشخیص آن مشکل بود. او پس از تغییر شماره مدتها از اتومبیل استفاده میکرد‌چند روز پیش یکی از این اتومبیل های مسروقه وسیله سارق دیگری سرقت شد «امان‌الله» که در این مدت خود رامالک اتومبیل میدانست به اداره آگاهی مراجعه کرد و بااعلام سرقت خواستار تعقیب سارق اتومبیل خود شد، وقتی اتومبیل پیدا شد ماموران جهت تحویل اتومبیل به صاحبش از او سند مالکیت اتومبیل را خواستند «امان‌اله» به بهانه اینکه باید سند را از خانه بیاورد و تحویل دهداز چنگ ماموران گریخت غافل از اینکه موقع اعلام سرقت آدرس کامل منزل خود را دراختیار ماموران گذاشته بود.

چند روز بعد ماموران‌آگاهی که از عدم مراجعه مجدد «امان‌اله» برای آوردن سند و تحویل اتومبیل مشکوک شده بودند به تحقیق پرداختند و به‌بررسی‌شماره اتومبیل‌مسروقه پرداختند ماموران متوجه شدند که با مهارت خاصی‌در شماره‌های اتومبیل مسروقه تغییراتی داده شده است بدین ترتیب شبانه به منزل وی‌رفتند و او رادستگیرکردند. سوابق گذشته و پرونده جدیدهمراه با متهم جهت رسیدگی به دادسرای تهران فرستاده شد.

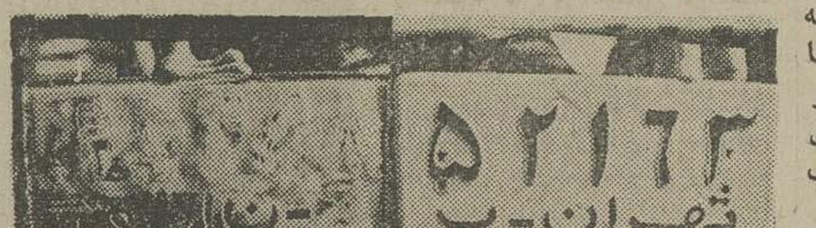

سمت چپ نمره‌اتومبیل‌امان‌اله است که با دستگاه مخصوصی بصورت دیگر (چپ) درآمده‌است

امان‌الله رهبر آزاد کارمند بازنشسته راه‌آهن

توضیح هایده

درباره خبری که روز ۲۳ آذر تحت عنوان: یکی از اعضای ارکستر هایده دختر اصفهانی را در خانه هایده اغفال کرد! چاپ‌شده بود، هایده‌طی نامه‌یی‌توضیح داد که: «شهلایک‌شخصیت خیالی و موهوم است که ساخته‌و پرداخته کسی‌است که خود را رقیب او تصور میکند.

هایده در نامه‌اش متذکر شد که اعضای ارکسترش‌از افراد شناخته شده‌اند و از این قبیل‌اتهامات‌مبرا هستند.

جیب بر ۱۶ ساله ۲۸۵۰۰ تومان دزدید

پسر ۱۶ ساله‌یی به نام «سلیمان رونقی» که در جاده‌ها جیب‌بری میکرد همراه با ۲۵۵۰۰تومان‌پول نقد دستگیر شد.

او بین راه محوطه پاسگاه های‌پلیس راه کمین میکرد و هنگامیکه رانندگان اتوبوس و کامیونهائی که جهت کنترل ساعت به پاسگاه مراجعه می‌کردند، با استفاده از شلوغی و ازدحام رانندگان جیب آنها را میزد.

«سلیمان» آخرین بار جیب یکراننده کامیون را که «حسین رستگار ثمره» نام‌دارد بهمین نحو خالی کرد.

وی ابتدا سه هزار تومان از جیب راننده کامیون زد و وقتی متوجه شد او مقدار زیادتری پول دارد بطمع‌اینکه بتواند بقیه پولها را به همان طریق از جیب حسین خالی کند سه هزار تومان را در جائی مخفی کرد و بیدرنگ بسراغ راننده آمد و بقیه پولهای او را که مبلغ ۲۵۵۰۰ تومان بود زد. سلیمان‌هنگامی که قصد داشت فرار کند راننده متوجه او شد و دستگیرش کرد. بامداخله‌ماموران پاسگاه پلیس راه، «سلیمان» به ژاندارمری مهرآباد شمالی تحویل داده شد وی در ژاندارمری ابتدا منکر سرقت سه هزار تومان که قبلادزدیده و پنهان کرده بود شد ولی بعد ناگزیر باعتراف گردید و محل پولها را به ماموران نشان‌داد. دراین زمینه‌پرونده‌یی تشکیل شد و سلیمان همراه پرونده به دادسرای تهران اعزام گردید ولی چون سن او کمتر از ۱۸ سال بود، دادگاه اطفال مامور رسیدگی به پرونده اتهامی وی شد.

سلیمان تاکنون دوبار بجرم جیب‌بری دستگیرشده‌که‌پرونده های قبلی او نیز ضمیمه‌پرونده فعلی شده است.

سلیمان رونقی ۲۸۵۰۰ تومان جیب‌بری کرد

پیرمردی زیر تاکسی رفت و مرد

پیرمردی که دنبال یک تاکسی خارج از سرویس میدوید زیر تاکسی دیگر رفت.

این حادثه‌درخیابان «قاآنی‌نو» شیراز رخ داد و طی آن تاکسی ۱۱۱۴۹ شیراز برانندگی منصور با میداله رشیدی» برخورد کرد.

سرقت از فروشگاه

دلیجان - خبرنگار اطلاعات: از یک فروشگاه در دلیجان ۴۰ هزار تومان ساعت مچی، ریش‌تراش‌برقی، پوشاک، رادیو و ضبط صوت به سرقت رفت.

این فروشگاه متعلق به‌برادران جلالی است‌وسارقین برای دستبرد زدن به فروشگاه باسوراخ کردن دیوار مغازه وارد آن شده بودند.

سارقین متواری‌اند و ماموران برای رسیدگی و دستگیری‌شان تلاش میکنند.

پشت‌بام حمام تریاک میکشیدند:

دوشیزه‌ای‌که پشت بام حمام «شکوفه» شیراز بساط شیره‌کشی‌دایر کرده بود و همراه مشتری خود بنام «کریم شکسته» مشغول کشیدن تریاک و شیره بودند بدام مامورین مبارزه با مواد مخدر شهربانی‌شیرازافتادند.

این دو، عزیز و امین‌منابری نام دارند که پس از دیدن مامورین داخل یکی از نمره های خالی‌حمام مخفی شدند وهنگامیکه‌قصدداشتند شیره و تریاکها را معدوم کنند بدام افتادند.

قبوض مرحله سوم اصلاحات ارضی و قرضه های دولتی را خریداریم یاکیود تلفن ۶۶۴۶۱۸ - ۶۶۶۲۶۳ و ۶۶۰۲۰۰

شرکت تجهیزات پزشکی و علمی ایران
سمعک باضمانت سرویس
بیش از ۵۰ مدل سمعک - پشت گوش نامرئی، جیبی، توی گوشی، عینکی و برای کسانیکه هیچگونه شنوائی هوائی‌ندارند سمعک استخوانی (ماستوئیدی) وسائل یدکی سمعک، باطری، باطری شارژی - شارژی، شارژر - بند و گوشی
تعمیر سمعک توسط متخصصین با تجربه
توجه: لطفا موقع خرید سمعک از پزشک متخصص گوش برگ معاینه اودیومتری (سنجش شنوائی) همراه داشته باشید
تهران: میدان ۲۴ اسفند اول شاهرضا جنب بانک اعتبارات پلاک ۳۱۶ تلفن: ۶۶۸۱۸۹

برای دعوت ازخوانندگان محبوب جهت جشن و میهمانی میتوانید با
دفتر مشترک خوانندگان
تماس بگیرید
تخت‌جمشید- بین بهار و روزولت اول کوچه دیده بان شماره ۲۶۳ طبقه سوم تلفن ۸۳۸۲۳۴

برنامه آینده فقط سینما
پولیدور
یك شاهکار مسلم سینمائی فیلم انتخابی سومین جشنواره جهانی فیلم تهران

در میان اینهمه فیلم های سکسی و عشقی و بی معنی، تنها استودیوی والت دیسنی است که مثل همیشه آثار کمدی و شادی آور و سالم برای تمام افراد خانواده تهیه میکند. پس عجله کنید تا آخرین و بهترین فیلم این استودیو را با تمام افراد خانواده از بزرگ و کوچک تماشا کرده و لذت ببرید.

آغاز هفته دوم درسینماهای
گلدن‌سیتی
شهر تماشا

یك هدیه ارزنده واستثنائی بتمام خانواده‌ها
امشب وهرشب برنامه بهترین گروه سینمائی پایتخت
اروپا - نیاگارا - میامی - مولن‌روژ - الوند
کیهان - مارلیك - ارانوس
شهرام - شرق - و... سیلوانا

همزمان باتهران در شهرستان های * مشهد(فردوسی- هماشهرفرنك)*اهواز (ساحل)*تبریز (آریا) *اصفهان (چهارباغ- مهتاب) * آبادان (شیرین - کیهان) *شیراز (کاپری-پرسپولیس) - اندیمشك (پارادیا) * خرم‌آباد (آزیتا) *بابل (داریوش) *قزوین(خیام) * رشت(سپیدرود) * پهلوی (گل‌سرخ) * کرمانشاه (شهرفرنك) * بروجرد (آریا) * یزد (کاخ) * زنجان (لی‌لی) * آمل (درفش)

اطلاعیه شکوفه نو
شکوفه نو باطلاع مشتریان محترم خود میرساندکه بعلت عید سعید غدیر شکوفه نو این‌هفته روزجمعه برنامه دارد
تلفن‌های رزرو شکوفه‌نو ۵۴۴۰۴۴ - ۵۴۳۰۳۳

غرب در آتش نا امنی میسوزد، تبهکاران همه جا رادر اختیار خودگرفته ویکه‌تازی میکنند تااینکه «سانتی» از راه میرسد.... تیراندازی که گلوله ششلولش هرگز خطا نمیکند.

ازامشب فقط‌درسینماهای
متروپل - رویال

آژانس مسافرتی موندیال تقدیم میدارد
تورهای پائیز و زمستانی با هواپیمای جت، در هتل‌های درجه یك، صبحانه و ناهار، ایاب‌و ذهاب، گردش و ورودیه ها، عوارض‌فرودگاه ها، در معیت مترجم ایرانی و راهنمایان محلی

تور ۱۴ روزه لندن قیمت ۴۹۵۰ تومان
باصبحانه درهتل درجه یک حرکت‌روزهای جمعه‌هرهفته

تور ۱۴ روزه‌لندن، پاریس قیمت ۵۲۹۰ تومان
درهتل‌درجه‌یک‌لندن‌باصبحانه حرکت‌روزهای جمعه‌هرهفته

تور ۱۸ روزه لندن، پاریس ورم
قیمت ۵۸۹۰ تومان
درهتل درجه‌یک باصبحانه حرکت‌روزهای جمعه‌هرهفته

IATA WATA ASTA

تور آمریکای شمالی ۲۱ روز
قیمت ۱۲۹۰۰ تومان
حرکت ۱۶و ۳۰ دی مسیر: نیویورک، میامی هوستون، لوس‌آنجلس، لاس‌وگاس، سانفرانسیسکو ولندن

خاوردور ۲۲ روز
درهتل های درجه یک باصبحانه کامل و ناهار قیمت ۱۱۵۰۰ تومان مسیر: بانکوک، سنگاپور، توکیو، اوزاکا، سئول، هنگ کنگ حرکت ۹ بهمن

توجه: برای تورهای ۱۴ روزه لندن و ۱۴ روزه لندن و پاریس باپرداخت ۹۲۷ تومان میتوانید مدت مسافرت خودرا تا یکماه ادامه دهید هزینه بقیه اقامت در هتل بعهده مسافر میباشد.

برای‌رزرو جابه آژانس مسافرتی موندیال خیابان ویلا شماره ۱۵ تلفن های ۸۲۱۹۹۰ و ۸۳۲۹۷۹ و ۸۲۵۳۶۶ مراجعه فرمائید

بررسی علل یک قتل

چرا قاسم پسرش را کشت؟

ازآنجا که‌انتشار اخبار حوادث بخصوص آنهائی که به‌دلایلی بیشتر مورد توجه مردم قرار میگیرد، سئوالات و مسائلی را مطرح میکند که‌بی‌بحث و گفتگوی علمی و منطقی ممکن است نتایج مطلوبی دربی نداشته باشد، تصمیم‌گرفتیم هربار که چنین موردی پیش‌آمد، برای بحث و تحلیل‌علمی واقعه، بایکی از متخصصین و کارشناسان گفتگو کنیم.

موضوع مورد بحث امروز ما حادثه قتل جوان ۲۴ ساله‌یی بدست پدرش است که دیروز درهمین صفحه چاپ شد.

دراین مورد نظرات آقای دکتر شکراله طریقتی‌استاد دانشگاه و متخصص بیماری های اعصاب و روان را بخوانیم

***

س - باتوجه به‌اطلاعات کلی که از جریان این قتل‌در اختیارتان قرار گرفت لطفا انگیزه قتل پسر جوان را بدست پدرش تشریح کنید.

ج- باتوجه به‌برای پزشکی قانونی مبنی‌بر بیمار بودن پدر و باتوجه به‌اینکه من بیماررا معاینه نکرده‌ام، اظهار نظر مجدد راجع به‌این فرد ،کار مشکلی است ولی بااطلاعاتی که شمابمن دادید این‌مرد میتواند مبتلا به بیماری روانی‌از نوع پارانوئید باشد (بیمارانی که دچار هذیان های زیان و آسیب هستند و به‌غلط تصور میکنند دیگران حتی‌بستگان، قصد آسیب رسانی به‌آنان را دارند). این فرد ممکن است از سال ها قبل دچار چنین سیستم هذیانی شده باشد که چون بیماری او پیشرفته نبوده، اولا هذیان های‌خودرا بروز نمی‌داده، ثانیا قدرت کنترل داشته ولذا بادوری‌جستن از فرزندش سعی در جلوگیری از بروز حادثه می‌کرده است. ولی به‌علت مزمن شدن بیماری و اجبار به‌آمدن فرزند به‌خانه، ممکن است برمبنای هذیان های قبلی، فرزند خود را کشته باشد.

معمولا این بیماران واکنشی چنین وحشتناک رابدون تحریک خارجی کمتر انجام میدهند. اما نزاع درخانه و تحریک شدن پدر، سبب بروز حادثه شده است.

س - چرا متهم به‌قتل این حالت هذیانی را نسبت به سایر افراد خانواده نداشته و تنها این پسر موردسوء ظن بوده است؟

- پاسخ به‌این سئوال مشکل است ولی میتوان‌گفت: سلوک ورفتار فرزند واعمال‌او نسبت به پدر و یاشباهت های ممکنه به‌افراد دیگر ممکن است این حالت انتخابی را در افکار «پارانوئیدی» بیمار ایجاد کرده باشد.

س - آیا امکان تشخیص این بیماری از طرف افراد خانواده بیمار وجود دارد؟

ج- بیماری پارانوئید (اگر متهم همین بیماری را داشته باشد) بیماریی است‌که نسبت به انواع دیگر جنون، قسمت های دیگر شخصیت دیرتر ضایعه دیده و از هم‌پاشیدگی پیدا میکند. لذا ممکن‌است فرد، دچار افکار هذیانی زیان و آسیب بوده اما سلوک و رفتارش طبیعی باشد. به‌این دلیل اینگونه افراد را به اشتباه بافرض اینکه آدم بدبینی است درخانواده هانگه میدارند وبرای مداوایشان اقدامی نمی‌کنند.

درنتیجه، با گذشت زمان و مزمن شدن بیماری، وقتی قسمت های دیگر شخصیتی او نیز مختل میشود، جلب‌توجه میکند که‌اگر اورا نزد پزشک متخصص نبرند متاسفانه‌احتمال دارد به علت واکنش های ضد اجتماعی به‌اینصورت (قتل) باقانون سروکار پیدا کند.

- بیماری مذکور مختص طبقه خاصی نیست ولی نوع تظاهر آن و بخصوص محتوی هذیانی نسبت به فرهنگ طبقه اجتماعی بیمار تفاوت میکند.

راهنمائی به خانواده‌ها:

وقتی بستگان ملاحظه میکنند بدبینی و سوءظن وترس و وحشت ازیک فرد یا یک گروه دریک ازافراد فامیل بیش از حد معمول و به‌غلط پیدا شده، باید هرچه زودتر او را نزد پزشک ببرند. این کسالت طبیعی‌است که برای تشخیص آن احتیاج به‌تخصص فوق‌العاده‌ای نیست و کلیه اطبای عمومی قادر به تشخیص این نوع بیماری های روانی هستند

مجالس ترحیم

بانهایت تاسف درگذشت بانو نیرالملوک ممتاز را باطلاع خویشان ودوستان میرسانیم . طبق وصیت آن مرحومه‌هزینه مجلس ختم بمصرف امور خیریه خواهد رسید.
روز شنبه ۲۹ر۹ر۵۴ از ساعت ۲ونیم تا ٤ ونیم بعد ازظهر مراسم شب هفت آنمرحومه در حضرت عبدالعظیم (ع) مقبره خانوادگی ممتاز برقرار است.
محمد علی ممتاز. دکتر احمد علی ممتاز . داریوش ممتاز. صمصامی و خانواده های وابسته.
۱–۲ آ–۳۹۳۰۲

بانهایت تاثر و تالم فوت ناگهانی پدر عزیزمان سرهنگ حسام‌الدین شفیعی را باطلاع فامیل ودوستان میرساند مجلس ترحیم مردانه و زنانه از ساعت ۲ر۵ الی ۴ر۵ بعد از ظهرروز شنبه ۲۹ آذر ماه ۵۴ در مسجد فخرالدوله منعقد میباشد .
فرح‌السادات شفیعی – سید عبدالحسین شفیعی –
آ–۱۵۵۵۳ .

بانهایت تاسف درگذشت ناگو ار سرکار سرهنگ حسام‌الدین شفیعی برادر جناب آقای حاج سید حسن شفیعی لاریجانی که از پیش کسوتان و عضو هیئت مدیره‌این صنف میباشدبه اطلاع کلیه همکاران‌گرامی می‌رساند. مجلس ختم آنمرحوم روز شنبه ۲۹ر۹ر۵۴ از ساعت ۲ر۵ تا ۴ر۵ بعد از ظهر در مسجد فخرالدوله واقع در خیابان دروازه شمیران منعقد میباشد .
اتحادیه سندیکاهای کامیونداران و موسسات حمل و نقل کالای ایران
آ–۳۹۴۷۵

بانهایت تاثر وتالم بدینوسیله درگذشت ناگو ار سرکار سرهنگ حسام‌الدین شفیعی برادر جناب آقای حاج‌سیدحسن شفیعی لاریجانی عضو هیئت مدیره این شرکت را به‌اطلاع میرساند. مجلس ترحیم آنمرحوم روز شنبه ۲۹ر۹ر۵۴ از ساعت ۲ر۵ الی ۴ر۵ بعدازظهر در مسجد فخرالدوله واقع در خیابان دروازه شمیران منعقد میباشد .
شرکت تعاونی کامیونداران ایران
آ–۳۹۴۷۶

بانهایت تاثر وتالم درگذشت نابهنگام شادروان سرهنگ بازنشسته شهربانی سید حسام الدین شفیعی همسر و پدر عزیزمان را باطلاع اقوام ، دوستان ، آشنایان میرساند . مجلس ترحیم مردانه و زنانه از ساعت ۲ر۵ الی ۴ر۵ بعد از ظهر روز شنبه ۲۹ر۹ر۵۴ در مسجد فخرالدوله واقع در دروازه شمیران منعقد میباشد .
زرین‌تاج شفیعی (فلسفی) – فرح‌السادات شفیعی – سید عبدالحسین شفیعی – حسین بورسعیدی – هوشنگ‌اهدائی.
خانواده های : شهبال – شفیعی لاریجانی – شفیعی–لاریجانی ها – بی‌نیاز – مستغنی – پورصالحی – نخعی – شهیدزاده – معینی – شریف – افشاری – شعبانعلی افشاری – محمود افشاری – مهریزی – شفائی – سروری –ماهوتچیان، نظام زاده – نهال – خاموشی – صادقی – احتشامی افشار– مجزا – جنابان – برقعی – روحانی – ذکائیه – ابولولوئی‌و خانواده های وابسته .
آ–۱۵۵۵۳
اطلاعات – مصیبت وارده را بخانواده محترم شفیعی و سایرخانواده های عزادار بویژه بازماندگان آن مرحوم تسلیت میدهد .

بانهایت تاسف و تاثر فوت ناگهانی حاج محمد اسماعیلی را به‌اطلاع اقوام ودوستان می‌رساند. مجلس ختم آنمرحوم روز جمعه ۲۸ آذرماه ازساعت ۲ الی٤ بعدازظهر در مسجد المهدی واقع درخیابان دلگشا خیابان‌کرمان خیابان‌گلستان ومجلس زنانه در منزل آنمرحوم منعقد میباشد. باشرکت‌خود روح آنمرحوم را شاد و باعث تسلی خاطر بازماندگان‌گردید.
خانواده‌های اسماعیلی. عسگری گوهر. نورمحمدی . شاکری. فلاح. شیخ‌الاسلامی . نیکو . حداد شیخ‌آلو . رمضانی. سبزی‌کار. رفاعی. امیری. شیرازی. زندی. شرفی. احمدی و خانواده‌های وابسته .
آ–۷۱۵۶
اطلاعات – مصیبت وارده را بخانواده‌های عـزادار تسلیت می‌دهد .

بدین وسیله درگذشت آقای مهندس محمدحسین‌فهیمی پدر گرامی همسر آقای مهدی صناعی مدیرعامل شرکت را باطلاع‌همکاران و دوستان عزیز میرساند .
مجلس ختم مردانه و زنانه آن مرحوم روز شنبه ۲۹ آذر ساعت ٤ تا ٦ در مسجد مجد منعقد خواهد بود .
شرکت ایرتوک
آ–۱۵۵۵۹

بدین وسیله درگذشت همسرو پدر گرامی خود آقای مهندس محمدحسین فهیمی را باطلاع خویشان و دوستان عزیز میرساند .
مجلس ختم مردانه و زنانه آن مرحوم روز شنبه ۲۹ آذر ساعت ٤ تا ٦ در مسجد مجد منعقد خواهد بود .
عالیه ، رفیع ، جاوید ، فرنگیس فهیمی ، مهدی‌صناعی و ناصر عدالت‌جو .
آ–۱۵۵۵۹
اطلاعات – مصیبت وارده‌رابعموم بازماندگان آن‌مرحوم تسلیت میدهد .

هوالباقی
با نهایت تاسف و تاثر فوت شادروان عباسعلی جوادی گلپایگانی را به استحضار دوستان و آشنایان و همشهریان گلپایگانی میرساند .
مجلس ختم مردانه آن مرحوم از ساعت ۲ونیم الی ٤ونیم بعداز ظهر روز جمعه ۲۸ آذر ماه در مسجد جامع نارمک خیابان سمنگان برقرار خواهد بود .
برادران جوادی ،علی‌اصغر جوادی ، محمد شایسته، ناصر شایسته ، رضا شایسته ، حسین شایسته .
آ–۱۵۵٦۰
اطلاعات – بعموم بازماندگان آن مرحوم تسلیت میدهد.

باکمال تاسف و تاثر درگذشت آقای علیرضا علیزاده کیانی پدر همکار گرامی آقای کیوان علیزاده کیانی را باطلاع مـی رساند.
مجلس ترحیم فقید سعید از ساعت ۱۱الی ۱۳ روز جمعه ۲۸ر۹ر۵۴ در خانقاه صفی علیشاه منعقد میگردد.
اداره کل بررسیها و خدمات ماشینی
آ–۱۵۵۴۹

باکمال‌تاسف‌درگذشت مرحومه بانو حوری متولیان سنگسری مادر آقایان احمد، علی، حسن و زهرا را به‌اطلاع دوستان و آشنایان وهمشهریان میرساند مجلس ختم مردانه وزنانه ازساعت ٤ الی٦ بعدازظهر روز شنبه ۲۹ آذرماه در مسجد الجواد واقع در میدان ۲۵ شهریور برگزار میشود.
اتحادیه صنف دارندگان دکان گوشت گوسفندی تهران
نعمت‌اله بزرگمهر

باکمال تاسف درگذشت‌مرحومه بانو حوری‌متولیان سنگسری مادر آقایان احمد، علی، حسن و زهرا را به‌اطلاع دوستان و آشنایان وهمشهریان میرساند مجلس ختم مردانه وزنانه ازساعت ٤ الی٦ بعدازظهر روز شنبه ۲۹ آذرماه در مسجد الجواد واقع در میدان ۲۵ شهریور برگزار میشود.
خانواده‌های متولیان. اورئی. جبرئیلیان . صفائی . الوند. حیدریان. ستاری. اسلامی .
آ–۳۹٤۷۷
اطلاعات– بعموم خانواده‌های عزادار تسلیت میدهد

باکمال تاسف و تاثر درگذشت همسر عزیزم علی‌اکبر محمودزاده لکپور را باطلاع خویشان و دوستان میرسانیم مجلس ترحیم آن مرحوم روز یکشنبه ۳۰ آذر ماه جاری در منزل ایشان برگزار میشود .
آ–۷۱٤٤

مجلس ترحیم شادروان پارکف کورغیان روز جمعه ۲۸آذر ماه ساعت ۱۰ونیم بامداد در کلیسای سنت سرکیس ارامنه واقع در نبش خیابان کریم خان زند و ویلا برگزار خواهد شد.
خانواده های: کورغیان. آلتونیان. دربوغوسیان.بوخانیان. هارطونیان. گارونه. گاسپاریان. میراکیان. آدامیان. ذاکاریان.
آ–۱۵۵٤۵

کانون سردفتران
باکمال تاسف درگذشت خانم زهرا عطری مادر گرامی جناب آقای کاظم عطری سردفتر اسناد رسمی شماره ۲۵۰ تهران را باطلاع میرساند مجلس ختم آنمرحومه ازساعت ۹ الی ۱۱ صبح روز جمعه ۲۸ آذرماه ۵٤ در خانقاه صفی علیشاه منعقد است .
نایب رئیس کانون سردفتران– جمال‌الدین جمالی
آ–۳۹٤۳۷

بانهایت تاسف وتالم درگذشت ناگهانی بانو زهرا عطری‌زاده (عطری) مادر و خواهر عزیزمان را باطلاع اقوام ودوستان وآشنایان می‌رسانیم مجلس ترحیم زنانه ومردانه آنمرحومه روز جمعه ۲۸ر۹ر۵٤ ازساعت ۹ الی ۱۱ صبح در خانقاه صفی علیشاه برگزار می‌شود .
اسماعیل. ابو القاسم. کاظم. فیروز عطری‌زاده (عطری). خانم. فاطمه. سرحید زاکیه. مرضیه. راضیه . منظوره عطری زاده. غلام حبشئیان. ابراهیم گیلانی. رضا آذریاد .
آ–۳۹٤۳۳

با نهایت تاسف و تاثر درگذشت ناگهانی بانو زهرا عطری‌زاده (عطری) را باطلاع میرسانیم مجلس ترحیم زنانه و مردانه آنمرحومه روز جمعه ۲۸ آذرماه ۵٤ از ساعت۹ الی ۱۱ صبح در خانقاه صفی علیشاه برگزار میشود .
درفشی غناع پور. چوپانیان. شهباز اکبرنیا. دکتر احمد شمس. دکتر دادمنش. دکترمسگرزاده. یزدانی. غفور زاده. مقتدری. رهبری. فرهودی. فروتن. منصوری دکتر پویان. علی‌آبادی. گلشنی. ملکی .
–۳۹٤۳۰

با نهایت تاسف وتـاثر درگذشت ناگهانی بانو زهرا عطری‌زاده (عطری) را باطلاع میرسانیم مجلس ترحیم زنانه ومردانه آنمرحومه روز جمعه ۲۸ آذرماه ۵٤ از سـاعت ۹ الی ۱۱ صبح در خانقاه صفی علیشاه برگزار میشود .
خانواده‌های عطری‌زاده (عطری) حاجی علی‌روشنی. حاجی علی زارع میرغنی. دیانی. علی جان‌نثار. سعیدمجلسی شریفی. پناهی. پیروی. جبرانی. بقاء . حجازی صدیقی. مهاجر. حرفتی. اصغرزاده. علی اکبر عطری‌زاده. حبشئیان. گیلانی. آذریاد. سلطانی. موسوی .
آ–۳۹٤۳٤
اطلاعات– مصیبت وارده را بعموم خانواده‌های عزادار بویژه بازماندگان آنمرحومه تسلیت می‌دهد .

باندوه فراوان درگذشت شادروان حاج محمود کفائی لطفی را باطلاع عموم میرساند .
مجلس ترحیم آن مرحوم از ساعت ۱٤ر۳۰ تا ۱٦ر۳۰ روز شنبه ۲۹ر۹ر۱۳۵٤ در مسجد آذربایجانیهای مقیم تهران، انتهای بازار کفاشها برگزار میگردد .
هوشنگ نژند – حسین ناصریان – محسن ناصریان – حسن نژند – مهدی‌پرنور – محمد مسعودیان و کلیه کارکنان رستوران های یاس .
آ–۳۹۵۱۹

بانهایت تاثر و تاسف درگذشت ناگهانی شادروان حاج محمود لطفی را که قربانی یک تصادف خونین گشته باطلاع اقوام و دوستان و آشنایان میرساند .
مجلس ختم آنمرحوم روز شنبه ۲۹ر۹ر۵٤ از ساعت ۱٤ و نیم الی ۱٦ و نیم در مسجد آذربایجانیها واقع در انتهای بازار کفاشها منعقد میگردد .
فریدون . اصغر ، احمد ، اکبر ، محمد ، علی و حسین لطفی .
آ–۱۵۵۸۷

بانهایت تاسف درگذشت ناگهانی شادروان حاج‌محمود لطفی را باطلاع اقوام و دوستان و آشنایان میرساند .
مجلس‌ختم‌آنمرحوم روز شنبه ۲۹ر۹ر۵٤ از ساعت ۱٤ و نیم تا ۱٦ و نیم در مسجد آذربایجانیها منعقد میگردد .
خانواده های : لطفی ، رزاقی ، دهقان پور . کاوه صفت . صداقت ، فروتن ، ساسان . وفائی ، خرد . رحمتی. افشارنیا . صرام ، امینی ، سراج ، ارجمند ، مهدیزاده ، ابوالوفا . ملکزاده ، حق‌پرست . میرکاظمی ، شریفیان ، کاشانی . ناصری ، عباس‌باخدا ، حسن واحد .
آ–۱۵۵۸۹
اطلاعات – مصیبت وارده را بعموم خانواده های عزادار بویژه بازماندگان آنمرحوم تسلیت میدهد .

بانهایت تاسف درگذشت ناگهانی شادروان آقای حاج اکبر سرشارزاده که یکی از پیش‌کسوتان صنف دباغان و پوست فروشان بودند باطلاع همکاران عزیز صنفی‌میرساند.
انتظار میرود برای شادی روح آنمرحوم کلیه اعضاء صنف در مراسم ختم شرکت فرمایند .
محل –مسجد حاج ابوالفتح واقع در خیابان ری – میدان شاه .
روز و ساعت : روز شنبه ۲۹ر۹ر۵٤ از ساعت ۲ تا ٤ونیم بعدازظهر .
اتحادیه صنف دباغان
عباس اردوخانی
آ–۱۵۵۷۵

با نهایت تاسف و تاثر درگذشت ناگهانی‌حاج اکبر سرشارزاده را به اطلاع خویشان و دوستان میرساند .
مجلس ترحیم مردانه آن مرحوم از ساعت ۲تا ٤ونیم شنبه ۲۹ر۹ر۵٤ در مسجد حاج ابوالفتح واقع در خیابان ری میدانشان و ترحیم زنانه در همان روز و ساعت در منزل آن مرحوم و اقع در خیابان خراسان – خیابان زیبا کوچه محمدی منعقد خواهد بود .
خانواده های : سرشارزاده ، سرشار ، فرح‌آبادی ، پیرپور ، حمیدی ، حمیدی کیوان ، جعفری ، باقری ،ستاری، کارآگاه ، کردار ، اخوان ، عسگردباغ ، فروزفر ، سیادت، حاجی‌بیگی ، جهانفر ، رستم‌پور ، بختیاری ، کمبلیان ، صفائی ، رضائی ،بنکدار و سایر خانواده های وابسته .
آ–۱۵۵٦۷
اطلاعات ـ مصیبت وارده را بعموم خانواده های‌عزادار تسلیت میدهد .

باکمال تاسف فوت مرحوم محمد حسن محمدی بزرگ خاندان محمدی را به‌اطلاع کلیه خویشاوندان و دوستان میرساند. مجلس ترحیم مردانه آنمرحوم از ساعت ۳تا٥ بعد از ظهر روز دوشنبه ۱ر۱۰ر۵٤ در مسجد گیاهی واقع در میدان تجریش اول خیابان سعدآباد و مجلس ترحیم زنانه همانروز و همانساعت درمنزل و اقع درخیابان‌سعدآباد کوچه هفتم منزل سرگرد محمد رضا محمدی برگزار میشود .
خانواده‌های : محمدی. ملکزاده. اسحاقی. محجوبی . پاکدامن. کریمی‌نائینی.رزاقی تویسرکانی. مرآتی.پورهاشمی و خانواده‌های وابسته .
آ–۷۱۵۵
اطلاعات– بخانواده‌های عزادار تسلیت میدهد

باکمال تاثر و تاسف درگذشت نابهنگام بانو توران فدوی همسر آقای مهدی قاجار دولو را باطلاع خانواده های وابسته، دوستان و آشنایان میرساند. مراسم ختم زنانه ومردانه ازساعت ٤الی ٦ بعد ازظهر جمعه ۲۸ آذرماه ۵٤ در خانقاه صفی علیشاه برگزار میشود .
خانواده‌های قاجاردولو . فدوی. حاج میرصادقی . رئیسیان. ریاحی. نصرت‌اللهی. آموزگار .امیر حسینی.سالمی . مستجابی. خاجوئی. توکل. جلیلی. قیاسی. نیک قدم. ناصح. منتظمی.
آ–۳۹۲۹۹
اطلاعات – مصیبت وارده را به همسر و فرزندان آنمرحومه تسلیت میگوید.

یادبود

روز شنبه ۲۹ آذر یک سال‌از درگذشت اندوهبار فرزند و برادر ناکام و عزیزمان داریوش میگذرد بهمین مناسبت ازصبح تاظهر روز مزبورباتفاق یاران بامحبتش برای گرامی داشت‌یاد او برمزارش گرد آمده و از ساعت ۳تا٦ بعداز ظهر همان‌روز مجلس تذکردرمنزل تهران ویلای شرقی –خیابان چهارم –شماره ٦٤ برگزار میشود . شرکت دوستان و سروران موجب‌تسلی خاطر رنجیده ماو شادی روان آن مرحوم خواهد بود .
بهپور حاجیانی و بانو ، مهندس سروش بهپور حاجیانی ، سیاوش بهپور حاجیانی ، کورش بهپورحاجیانی.

بدینوسیله باطـــلاع دوستان و آشنایـان میرساند مراسم شب هفت دوشیزه نـرگس سپاسی‌تهرانی ازساعت ۳الی٥بعد از ظهر روز یکشنبه ۳۰ر۹ر۵٤ در سالن شمـاره ٥ بهشت زهرا منعقد است.
پدر و مادرداغدیده‌اش

بیاد شروین
شروین عزیز ، لحظات شب و روزمان بیاد تو میگذرد، باندوه فراوان هفت سال بی‌تو گذشت ، با یادتو وبا غم‌تو زنده‌ایم .
فخری ، کاظم ،گلنار شیبانی

چهلمین روز درگذشت‌جوان برومند شادروان رجبعلی فاریابی فرد سرجنگلبـــان رضوانشهر را بـه اطـلاع آشنایان ودوستان میرساند.
مجلس یادبودی بمناسبت چهلمین روز درگذشت آن مرحوم در شب ۲۹ر۹ر۵٤ مصادف با شب عید غدیردر در منزل خودشان واقع در بندر پهلوی خیابان گلستان کوچه طوفان پلاک۲۹ برقرار است. باحضور خود موجبات شادی و آمرزش روح آن جوان وتسلی خاطر خانواده داغدیده رافراهم آورید .
خانوادهای : پرویز فاریابی فرد. سانعلی بختیاری . فرج‌اله صالحپور . احسان‌اله خادمی وخانواده‌های‌وابسته.

مراسم یادبود شب هفت
مراسم شب هفت شادروان محمد هاشمی از ساعت ۳الی٥ بعد ازظهر روز جمعه ۲۸ آذر در شبستان شماره ۲ بهشت زهرا برگزار میشود.
خانواده های هاشمی

تسلیت

مصیبت وارده را به خانواده های محترم تبریزی و میلانی تسلیت عرض نموده بقای عمر سلامتی و سعادت‌سایر بازماندگان را از خداوند متعال خواهانیم .
مهندس فریدون پورآذر – مهندس فرامرز پورآذر

جناب آقای حسن حبشئیان
کارکنان فروشگاه صنایع دستی خورشید خانم با قلبی مملو ازتاسف وتاثر فوت مرحومه بانو زهرا عطری را بشما و خاندان معظم عطری‌زاده تسلیت عرض مینماید وازخداوند متعال برای آن خاندان محترم صبر وشکیبائی آرزو میکنند.

باکمال تاسف وتاثر درگذشت شادروان محمد هاشمی رابه‌خانواده آنمرحوم وخانواده‌های وابسته تسلیت میگوید.
شرکت هواپیمائی پارس‌ار

سرکار محترم خانم مرتضائی
جناب آقای مرتضائی مدیریت کل اداره پست استان کرمانشاهان
از دست دادن ناگهانی آن فرزند گرانمایه موجب تاثرو تاسف عمیق بوده، از صمیم قلب به‌آن دوستان تسلیت گفته ، ازدرگاه ایزد متعال صبر جمیل آرزو می‌کند .
روحانی –کرمانشاه

همکار محترم جناب آقای غلامرضا قزلباش
مصیبت وارده را تسلیت میگوئیم .
همکاران دفتر برنامه و بودجه دانشگاه تهران

سرکار خانم همایون
درگذشت دکتر مسعود ورزنده را صمیمانه تسلیت‌میگوئیم وخود را درغم شما شریک میدانیم .
دانش‌آموزان کلاس ششم فنی شبانه

سرکار خانم افتخارالملوک همایون
درگذشت فرزند گرامیتان را صمیمانه تسلیت عرض نموده خودرا در غم شما شریک میدانیم .
از طرف انجمن همکاری خانه و مدرسه دبیرستان و هنرستان همایون –علی‌اکبر عزتی .

سرکار خانم همایون
دانش‌آموزان کلاس پنجم فنی شبانه مصیبت وارده را به شما تسلیت میگویند .

سرکار خانم همایون
مصیبت وارده را صمیمانه تسلیت می‌گوئیم.
دانش آموزان اول بازرگانی (خدمات)

سرکار خانم همایون
درگذشت دکتر مسعود ورزنده را صمیمانه تسلیت‌میگوئیم وخود را در غم شما شریک میدانیم .
دانش‌آموزان کلاس دوم بازرگانی (خدمات)

گروه پزشکی آپادانا درگذشت مادر گرامی جناب آقای دکتر حفیظی دبیر محترم سازمان مرکزی نظام پزشکی راحضور ایشان و همکار ارجمند جناب آقای دکتر تقی زرکش تسلیت گفته سلامتی و توفیق‌بازماندگان را خواهانند .
دکتر قاسمی طباطبائی

سرکار خانم مرتضائی – جناب آقای مرتضائی
مدیریت کل اداره پست استان کرمانشاهان
مراتب تاثر عمیق و همدردی خویش را از فقدان فرزند برومندتان ابراز داشته ،خودرا دراین سوک بزرگ شریک و سهیم میدانیم .
دکتر تعلیم – شهناز

کارکنان شرکت کلادکو درگذشت تاسفبار شادروان پارکف کورغیان برادر مدیر این شرکت را به کلیه بازماندگان آن مرحوم صمیمانه تسلیت عرض مینماید .

جناب آقای احمد حاجی‌خانزاده
با تاسف فراوان درگذشت مادرگرامیتان را تسلیت گفته بقاء عمر بازماندگان را مسئلت دارم .
محمدعلی میرغفوری

معلمان و دانش‌آموزان سال پنجم‌طبیعی دبیرستان‌اسدی‌تهران
مرگ نابهنگام سعید عزیز را به بازماندگان آن مرحومه تسلیت میگویند .

دوستان‌ارجمند آقایان دکترعبدالکریم –احمدانواری
برای همدردی و تسلی خاطر داغدیده شما ما نیز در غم مرگ مادر عزیزتان میسوزیم .
علی‌اکبر صفیری

جناب آقای دکتر محمدعلی حفیظی
باکمال تاسف و تاثر مصیبت وارده را از صمیم قلب‌تسلیت عرض نموده دوام و بقاء سایر بازماندگان را از خداوندآرزو داریم .
رحمت‌اله صالحی – خلیل حکیمی – ناصر تهرانی –حمید واقفی – کریم نصرالهی – مجتبی کاردان – علی‌اکبر آزادی – محمدرضائی – ناصر محمدیان .

جناب آقای دکتر مهدی حفیظی
درگذشت غم‌انگیز مادر ارجمندتان را از صمیم قلب تسلیت گفته دوام و بقاء سایر بازماندگان را از ایزد یکتا خواستاریم.
احمدرستم‌زاده – علی محسنی‌زاده – محمدتقی قدرتی – محمدجواد عباسی – مجید قابلی – عوضعلی مبارکی –ابو القاسم عباسیان – رضوان کریمی – رضا مرتضوی .

آقای بیژن شالچی
باکمال تاسف و تاثر مصیبت وارده را تسلیت عرض نموده برای جنابعالی صبر و شکیبائی آرزو داریم .
رسول حسینی – اصغر زارعی – شکرالله عبدالباقی – مسعود ربیع‌زاده – محمدحسین پاکسرشت – ناصر قاسمی – محمود میرزاده – شهرام صالحی – کرمعلی رحیمی‌پور .

تسلیت

جناب آقای گنجی
مصیبت وارد را به شما وخانواده ارجمندتان‌تسلیت عرض مینمائیم .
جابری – حکمتی – تاراجی

جناب آقای حسن نوریان
درگذشت پدر گرامیتان را بشما تسلیت میگویم .
فرخ درگاهی

کارکنان شرکت ساختمانی‌وبکو درگذشت اسفناک‌شادروان پارکف کورغیان برادر مدیر عامل این شرکت را بکلیه بازماندگان آن مرحوم صمیمانه تسلیت عرض مینمایند.

جناب آقای صدوقی معاون ارشد بانک بین‌المللی ایران و ژاپن
بانهایت تاسف و تاثر فراوان مصیبت وارده را تسلیت عرض نموده سعادت و بقای آن خانواده را آرزومندیم.
شرکتهای صنعتی و لامپ پارس توشیبا

جناب آقای ساسانی ریاست محترم شعبه مرکزی‌بانک صنایع ایران
بانهایت تاسف و تالم مصیبت وارده را تسلیت عرض‌نموده بقای عمر بازماندگان آن مرحوم را از خداوندمتعال خواستاریم.
شرکتهای صنعتی و لامپ پارس توشیبا

مصیبت جانگدازرا حضور محترم ریاست دبیرستان همایون از صمیم قلب تسلیت عرض می‌نمائیم .
دانش آموزان سال اول نظری ادبیات و اقتصاد دبیرستان همایون .

جناب آقای یحیی مافی و بانو
با کمال تاثر مصیبت وارده را تسلیت و خود را در غم شما شریک میدانیم .
مهندس ویگن و بانو

جناب آقای احمد حاجی‌خانزاده
با نهایت تاسف و تاثر درگذشت مادر گرامیتان رااز صمیم قلب تسلیت عرض نموده بقاء عمر و سلامت جنابعالی و سایر بازماندگان آن مرحومه‌رااز‌خداوند متعال‌خواستاریم.
معمارزاده ، عقیلی ، میرغروی ، قائم‌مقامی ،پورهادی، بهاریفر ، پاکباز ، خسروتاش ، قرمچمنی، اسلامی ، دهقان.

جناب آقای فرشید نیکان‌پور
از مصیبت وارده بی‌نهایت متاثریم . تسلیت صمیمانه ما را بپذیرید .
دزفول –مسعود باشنگ و بانو

جناب آقای مافی مدیریت محترم مدارس مهران
با نهایت تاسف و تالم درگذشت پدر گرامیتان را تسلیت عرض نموده خود را در این اندوه بزرگ شریک میدانیم .
خانواده زعفرانیان

خانواده های محترم مافی و سهراب
سوگند و سوگل عزیز
در غم بزرگ شما شریک و از خداوند برای شماصبر مسئلت دارم .
توران آقاخانی

خانواده های محترم حکیم‌پور و صانعی‌مقدم بانهایت تاسف مصیبت وارده را تسلیت گفته بقای عمر بازماندگان را از خداوند متعال خواستاریم .
افشار –داروور –رضوی

آقای منصور فرهومند
باکمال تاسف مصیبت وارده را صمیمانه تسلیت گفته بقای‌عمر شما و بازماندگان محترم را از خداوند متعال مسئلت دارد .
هیئت مدیره ، همکاران و کلیه کارکنان شرکت‌تولیدی و صنعتی ایران کاوه

جناب آقای احمد حاجی خان‌زاده
مصیبت وارده را تسلیت گفته صبر و شکیبائی برای شما و خانواده محترم را از خداوند متعال خواستارم .
علی اکبر – فرازیان

جناب آقای مافی و بانو
مراتب همدردی و تاثر ما را در غم بزرگ خودبپذیرید.
شورای کتاب کودک

جناب آقای مهندس ابراهیمی
قائم مقام محترم مدیریت عامل سازمان آب و برق منطقه‌ای شمال
بانهایت تاسف درگذشت مادر همسر گرامی آنجناب را تسلیت عرض نموده و خود را در غم حضرتعالی شریک مـی دانیم .
محمد رحیم رزمجو. مهندس سیروس حیدری. مهندس‌ارسلان ارشاد. محمدعلی وطن دوست . مهندس علی‌اصغر میرزائی. اعتضاد مظفر. مهندس احمدمایه. مهندس محمد انتظامی.

همکار عزیز جناب آقای مهندس ایرج ابراهیمی
بانهایت تاثر درگذشت مادر همسر گرامی حضرتعالی را تسلیت عرض نموده و بقای عمر آن خانواده محترم راآرزومند است .
سعدی طباطبائی دیبا. عبدالعظیم صدقیانی. محسن صلصالی. محسن امینی.

جناب آقای مهندس ابراهیمی
قائم مقام محترم مدیریت عامل سازمان آب وبرق منطقه‌ای‌شمال
بانهایت تاسف و تاثر درگذشت مادر همسر گرامی آنجناب را تسلیت عرض نموده و صبر و شکیبائی و بقای عمر جنابعالی وخانواده محترم را از ایزد توانا مسئلت داریم.
شرکتهای : مجم.اسد. اکباتان . پیسا. معابر. برج.بیروز. ملاوی. مسا. ماهساز. لوشان. سوسه‌آ. فیروز. حیفا. اترنیت. ایرانیت. ایراب. نیرپارس. دریلکان. ژئودریل. کنستروکسیون . ب.ن–آ– شوسه.سیویل. راتو. رنه‌کوه . شنوماسه‌سپیدرود. ویبرو. دولت خان.

جناب آقای مهندس ابراهیمی
قائم مقام‌محترم مدیریت عامل سازمان آب و برق منطقه‌ای‌شمال
بانهایت تاسف درگذشت مادر همسر گرامی آنجناب راتسلیت عرض نموده خودرا در غم حضرتعالی شریک میدانیم.
مرزبان. سرهنگ دادجو. مهندس حجتی. محامد. مهندس خبیری. مهندس پزشکی. مهندس عراق. مهندس واصف .مهندس دادرس. مهندس مقصودلو .مهندس ورزقانی. مهندس مستشاری. مهندس قلیزاده .مهندس محمودیان. مهندس ستوده. مهندس علوی مقدم.دکتر ملیکیان. کورایان. بخشیانی. کاظمی. زنجانچی. صالحی. سپاسی . حسینی.مستوفی زاده. شاملو . نوری مهری. مهندس جزایری . احمدی فرد. آوخ. صادقی. مهندس عینی . ظریفی. علی آبادی. حسین صولتی. قاجار. کریمی. جهانبانی . ایرانخواه. پورخبازی. روشن. مهندس خادم . مهندس استادزاده. کنعانی.

جناب آقای مهندس ابراهیمی
قائم مقام‌محترم مدیریت عامل سازمان آب و برق منطقه‌ای‌شمال
درگذشت مادر همسر گرامی آنجناب را تسلیت عرض نموده وبقای عمر حضرتعالی و خانواده محترم را آرزومند است.
انجمن فنی دوستی ایران و فرانسه
شعبه گیلان

جناب آقای محمد مقدم
درگذشت نابهنگام مادر گرامیتان را از صمیم قلب تسلیت گفته برای جنابعالی صبر و شکیبائی آرزومندیم .
امیرادیبور – فضل‌الله سجادی – ناصر سبحانی‌پور – فضل‌الله اصغری – بهرام مولائی – مسعود واثقی – مرتضی رفیعی – هدایت شیرزاده – هاشم بهشتی .

جناب آقای منصور خالقی
درگذشت برادر گرامیتان را از صمیم قلب تسلیت گفته‌برای یکایک بازماندگان صبر و شکیبائی آرزومندیم .
کاظم معظمی – محمدجواد رادفر – رضا مدبری – ناصر فرامرزی – رضوان ترابیان –عباس یوسف زاده –عباسقلی فرهمند– شکراله رستم‌زاده – حسن فخاری .

جناب آقای افشار گرجی
بانهایت تاسف و تاثر مصیبت وارده را از صمیم قلب تسلیت عرض‌نموده دوام و بقاء عمر خانواده جنابعالی را از خداوند آرزو مینمائیم .
مرتضی یاوری – احمد مهدی‌زاده – نوذر رحیم‌زاده – پرویز مظاهریان – محمد خاکپور – محمدشاکری – خداداد حنجری – عباسعلی طالب‌پور – ناصر حاجیان .

تسلیت

جناب آقای یحیی مافی
با اندوه فراوان درگذشت پدر گرامیتان را ازصمیم قلب بحضور جنابعالی و خانواده‌محترم تسلیت عرض‌مینمائیم.
دکتر سلیمپور و بانو

جناب آقای مهندس ابراهیمی
قائم مقام محترم مدیریت عامل سازمان آب وبرق منطقه‌ای‌شمال
بانهایت تاسف و تاثر درگذشت مادر همسر گرامی آنجناب را تسلیت عرض نموده و صبر و شکیبائی و بقای عمر جنابعالی وخانواده محترم را از ایزد توانا مسئلت داریم.
مهندسین مشاور سوگراه. گید. سرالکساندر گیپ وشرکاء. طالقانی دفتری. پایاب. تهران بوستون. مهاب. اشتوکی. انکو. ارگانیک دکتر کورس. اکوتک. اگرواتر. روماگریمکس .ایس ایران. تدنس. لوئیز برجر. اگروبر.

دوست عزیز جناب آقای مهندس ایرج ابراهیمی
بانهایت تاسف و تالم درگذشت مادر همسر گرامی آنجناب را تسلیت عرض نموده و بقای عمر حضرتعالی و خانواده‌محترم را آرزومند است.
نظام الدین موحد

درگذشت شادروان علی‌اکبر محمودزاده لکپوررابه‌همسرشان خانم گلاودیه لکپور تسلیت عرض مینمائیم .
خانواده های لکپور – جان‌پولاد – زندی – معرفت– سرکیفیان – بغوزیان – میرزائی .

آقای محمد مقدم
باکمال تاسف مصیبت وارده را از صمیم قلب تسلیت گفته برای جنابعالی صبر و شکیبائی آرزو مینمائیم.
کمال فروغی – محمدحسین جعفرزاده – ایرج باقری – علی رامشت – علی‌شریفی – سیف‌اله خوارزمی – علی‌اصغر پورهادی – عبدالرضا احمدی – محمدعلی توکلی .

جناب آقای مهندس محمدعلی هادی‌زاده
درگذشت غم‌انگیز همشیره گرامیتان را از صمیم قلب تسلیت عرض نموده برای جنابعالی و سایر بازماندگان صبرو شکیبائی آرزو مینمائیم .
محمدیگانه –فرج‌اله جمشیدی – ناصر درویش – یحیی گلچین – محمدحسین رحیمی – ناصر فردوسی – علی‌اکبر شریعت‌زاده – محمدحسین شریفی – مهدی داودی .

جشنهای عید سعید غدیر

بشارت عید غدیر

برای عرض اخلاص به مقام مقدس حضرت‌امیرالمومنین علیه‌السلام مجلس باشکوهی از ۱۱ ماه ذیحجه ۹۵ (برابر با ۲۳ر۹ر۵٤) تاده شب‌از ساعت ٦تا۹ درمحل کتابخانه منعقدمیگردد دانشمند محترم جناب آقای حسین انصاریان درباره شناخت‌دین سخنرانی میفرمایند .
ضمنا کسانیکه مکتب اورا لیده گرفته‌اند چنانچه یک روایت مستند در فضیلت آن حضرت ارسال دارند جایزه‌دریافت خواهند داشت خیابان خراسان جنب مسجد نـو کتابخانـه جوادالائمه (ع) – صندوق پستی تهران ۳ر۱۱٦٦٦

هیئت انصار ابوالفضل علیه‌السلام

صبح فردا در خیابان شهباز انتهای غیاثی فلکه نادر کوچه مرادی منزل آقای نمازی تشکیل جلسه میدهد . پس‌از دعای ندبه از ساعت ۹الی ۱۰ دانشمند محترم جناب آقای ولـوی سخنرانی میفرمایند .
آغاز برنامه : ساعت ۷– پایان ۱۱ صبح .

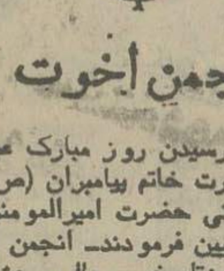

انجمن اخوت

بمناسبت فرارسیدن روز مبارک عید سعید غدیر کبامر خداوند منان حضرت خاتم پیامبران (ص) بزرگترین شخصیت فضیلت و دیانت یعنی حضرت امیرالمومنین علی علیه‌السلام را بجانشینی خود تعیین فرمودند– انجمن اخوت بمنظور تجلیل وبزرگداشت این‌روزتاریخی مجالس جشنی‌ازساعت چهارونیم بعد ازظهر روزهای شنبه ۲۹ آذر جاری (مصادف با شب هجدهم ذی‌الحجه ۱۳۹٥) در محل انجمن اخوت ویکشنبه سی‌ام آذرماه ۱۳۵٤ در محل خانقاه حضرت صفی علیشاه قدس سره العزیز برگزار مینماید.
حضور اخوان ارجمند و علاقمندان دراین مجالس مغتنم وموجب سپاسگزاری خواهد بود .
دفتر انجمن اخوت
آ–۱۵۵۳۷

مجلس سخنرانی و تفسیر قرآن‌کریم در حسینیه آقاسیدهاشم

همه هفته صبح جمعه مجلس سخنرانی مذهبی بـوسیله وعاظ و ناطقین و شب های پنجشنبه جلسه تفسیر قرآن کریم بوسیله استاد عمادزاده منعقد است .

مکتب‌النبی (صلی‌الله علیه‌وآله)

روز جمعه فردا در خیابان امیریه چهارراه منیریه جنب داروخانه شفائیه کوچه سهیلی میباشد
سخنران : دانشمند محترم جناب آقای حاج شیخ حسین انصاریان .
عنوان سخنرانی : معارف اسلامی .
شروع برنامه : ساعت ٦ صبح الی ۱۰ ونیم .
آ–۳۸۵۹۸

برنامه جدید حسینیه بنی‌فاطمه

همه هفته (شب های جمعه) بحث پیرامون «مکتب اقتصادی اسلام» که از مهمترین مباحث اجتماعی اسلام است دنبال‌میگردد وحضرت آقای ناصر مکارم شیرازی در این زمینه مشروحـا بحث می‌کنند .
شروع نماز جماعت ساعت ۷ بعداز ظهر (شب جمعه)
آغاز بحث ساعت ۷ر٥ بعداز ظهر (شبجمعه)
آدرس صبح جمعه : خیابان ری جنب پمپ بنزین کوچه باغ حاج محمد حسن .
دفتر حسینیه بنی‌فاطمه – سرچشمه اول امیرکبیرتلفن ۳٦۱٤٦٦

مکتب اسلام

آموزش قرآن و اصول عقاید بوسیله مربیان اعزامی دارالتبلیغ اسلامی قم
عصر جمعه فردا از ساعت ٤الی۷ بعداز ظهر جلسه درسی و تربیتی مخصوص نوباوگان – از ساعت ۷ بعداز ظهر برنامه بزرگسالان .
نشانی : خیابان گمرک شاهپور دست چپ کوچه رشدالثانی پلاک ۱۲

مجمع دین‌ودانش

رسیدن عید باعظمت غدیرخم رابه عموم مسلمانان‌بخصوص شیعیان حضرت امیرالمومنین علی‌بن‌ابیطالب علیه‌السلام تبریک عرض نموده و بدین‌وسیله برنامه صبح روز جمعه را ازساعت ۷ونیم صبح الی ۱۱ ونیم اعلام میدارد .
درس صرف ونحو (عربی) –درس قرآن مجید با تجوید توسط جناب آقای محمدی – پذیرائی – تفسیر قرآن و آشنائی بیشتر بامفاهیم حیات بخش این کتاب آسمانی موضوع بحث تفسیری این هفته (اسلام در قلب اجتماع) «براساس سوره اسراء» توسط حضرت حجةالاسلام استاد عالیقدر حوزه علمیه قم آقای ناصر مکارم شیرازی .
پاسخ بسئوالات مختلف مذهبی
ضمنا جلسه تعلیم صوت و بهتر خوانی قرآن مجید توسط استادان مجرب از ساعت ۸–۱۱در سه گروه دایر وازنوآموزان اسمنویسی مینماید .
نشانی – مسجد امام حسین علیه‌السلام.
آ–۳۹۳۸۳

هیئت انصارالحجة (عجل ا...تعالی فرجه)

جلسه صبح جمعه ۲۸ آذرماه درخیابان ژاله آبسردار مقابل عین‌الدوله منزل آقای حاج مرتضی کوهی برقرار میباشد .
عصر جمعه حضرت عبدالعظیم (ع) مسجد خاتم‌النبیین (ص) خیابان مظفری منعقد میگردد .

اطلاعات ۱۳۰٤

بنیانگذار : عباس مسعودی
صاحب امتیاز ومدیر : فرهاد مسعودی
سردبیر : منصور تاراجی
محل اداره : خیابان خیام. ساختمان اطلاعات. تهران
تلفن : ۳۱۱۰۷۱ تا ۳۱۱۰۷۹
تلکس: ۲۱۲۳۳٦- تلگرافی: اطلاعات- تهران

تقویم اطلاعات

پنجشنبه - بیست و هفتم آذرماه ۱۳۵٤
پانزدهم ذیحجه ۱۳۹۵ - هجدهم دسامبر ۱۹۷۵

ساعات شرعی

استخراج دکتر ریاضی کرمانی

اذان مغرب . . . . . ساعت ۵ و ۱۱ دقیقه
اذان صبح (فردا). . . . ساعت ۵ و ۳۱ دقیقه
طلوع آفتاب (فردا) . . . ساعت ۷ و ۷ دقیقه
ظهر شرعی (فردا) . . . ساعت ۱۲ و ۱۲ دقیقه
اذان مغرب (فردا). . . . ساعت ۵ و ۱۱ دقیقه

اسامی عده‌ای دیگر از گمشدگان وکشته شدگان حادثه حریق مراسم حج اعلام شد

جستجو برای پیدا کردن حجاج گمشده ایرانی

سالن گمرک فرودگاه حجاج‌انباشته‌از چمدان های حجاج شده است‌هریک از حاجیان که بوطن بازمیگردد‌باخود یک تا دو چمدان اضافی پراز سوغاتی همراه دارد .انباشته‌شدن چمدان ها برروی هم مشکلی‌برای حاجیان بوجودآورده‌تاچمدان‌خودرا ازبین‌صدها‌چمدان پیداکنند.

جده : خلیل بهرامی فرستاده اطلاعات به‌عربستان سعودی

گروهی از حجاج ایرانی که در کوه های منا گم شده‌اند ، شناخته شدند و تلاش اکیپ های جستجوگر برای یافتن بقیه حجاج‌گمشده بطور شبانه روزی در کوه های منا و کوچه ها و خیابان ها ادامه دارد . هویت یک زن ایرانی که در جریان حریق سوخت نیز فاش شد .

نام عده‌ای از گمشدگان که شناخته شده‌اند ، بشرح زیر است : ربابه اسماعیلی ازگروه ۱٦۲-شریفه شریفی وپوراندخت شریفی از گروه ۱۳۵ - طوبی حیدرعلی‌فر ازگروه۵۰۱- طلعت دیلمی و ملکوت آسیه سولفانی از گروه ۲۱ . ضمنا سه حاجی دیگر از گروه های ۳۵٤ و۳۷٤ تاکنون ناپدید هستند و کسی از آنان اطلاعی ندارد .

دیروز هویت یک زن ایرانی که در جریان حریق چادر ها در منا سوخت ، معلوم شد . این زن «رقیه شکوهی» ازگروه ۵۰٦ بود.بستگان«رقیه شکوهی» اظهار داشتند که هنگام بروز حریق،دست «رقیه»را گرفته‌اند و او را در دور شدن از محل آتش سوزی کمک کرده‌اند . اما پای «رقیه» لابلای طناب چادر ها ماند و بزمین سقوط کرد و لحظه‌ای بعد آتش بدن او را فرا گرفت .

از گروه ۳۳۳ نیز یک‌حاجی ناپدید شده است .

از روز عید قربان که آتش در چادر های زائران در منا بوقوع پیوست تاکنون هیچکس از این ناپدید شدگان اطلاعی بدست نیاورده است .

اکثر اجسادی که درسردخانه منا نگهداری می شود ،اجساد زائران سیاه پوست است .

وضع ظاهری اجساد نشان میدهد که آنان به هنگام گریز از محوطه حریق‌دچار حوادث مختلف ازجمله حادثه رانندگی شده‌اند وجان خود را ازدست داده‌اند، زیرادرسر،صورت،پا و دیگر قسمت های بدن کشته شدگان آثار جرح و تصادف دیده میشود .

هم‌اکنون یک‌اکیپ صدنفری مجهز به وسایل‌مختلف و کمک های اولیه باآمبولانس ،همه‌جا در جستجوی گمشدگان هستند. گفته می شود ٤۰ ایرانی جزو حجاج گمشده هستند .

به گروه های‌جستجوگر دستور داده شده هریک از گمشدگان را یافتند ، بیدرنگ به ستاد اداره اوقاف در مکه بیاورند .

همزمان با بازگشت حجاج مدینه قبل به تهران هر روز گروه های بیشماری از حجاج مدینه بعد پس‌از زیارت مجدد بیت‌الله‌الحرام مکه را بسوی مدینه ترک میگویند و فرودگاه جده نیز لحظه‌ای از غرش هواپیما های غول‌پیکر حامل حجاج آرامش ندارد حجاج ایرانی نیز برای بازگشت به ایران بایدبه انتظار نوبت‌پرواز بسر برند .

جمع‌آوری گروهها

با تخلیه‌تدریجی‌منا وعزیمت حجاج بسوی مکه و مدینه و جده کار یافتن و جمع‌آوری حجاج گمشده نیز همچنان به کمک سپاهیان انقلاب و گروه های امداد و پیشاهنگان دنبال می شود و سربرستان گروه هائی که تاکنون کلیه حجاج آنها به گروه بازنگشته‌اند می کوشند که با فعالیت بیشتر هرچه زودتر با تکمیل لیست حجاج خود ، برای بازگشت‌به ایران آماده شوند .

حجاج مجروح حادثه آتش سوزی منا نیز بتدریج بوسیله

حاج علی پهلوانی . هنگام‌دور شدن از محوطه حریق زیردست وپای زائران ماندو کشته شد.

امدادگران‌جمعیت شیروخورشید سرخ و هیئت پزشکی وزارت بهداری که در منا و در شهر های مکه - مدینه‌و جده مستقر هستند‌به‌فرودگاه منتقل‌میشوند تاازآنجا خارج ازنوبت برای انجام معالجات نهائی بایران‌باز گردانده شوند.خوشبختانه حال کلیه‌مجروحین وبیماران‌بستری‌در بیمارستان های مکه - مدینه و جده رضایت‌بخش است و طی سه روز آینده‌کلیه حجاج بیمار و بستری در بیمارستان ها به تهران بازگردانده خواهندشد.

فوت‌شدگان

۳ نفردیگراز حجاج ایرانی درگذشتند .

از این عده : زویرت سیاح ۵۸ ساله از گروه ۶۹۰مازندران براثر بیماری - زهرا نیک‌عمل لاریجانی ازگروه۳۹۹ مازندران زهرا نیک‌عمل لاریجانی نابینا بود و هنگام فرار از مهلکه آتش‌سوزی دراثراصابت ضربه سنگ به سرش جان‌سپرد . و محمدتقی جعفری مذهب از گروه۴۳۹ارشت دیگر زائرایرانی بود که براثر سوختگی شدید ناشی از حریق منا درگذشت .

دیروز دو نفر از مدیران گروه هابه‌اسامی جواد میرمحمد رضائی مدیر گروه ۲۸۳ تبریزو بابا احمدی مدیر گروه ۴۷۱ تبریز براثرسهل‌انگاری درانجام وظایف از مسئولیت خودبرکنار شدند .

زیر دست‌وپا ماندند

یکی از حجاج که دیشب از مکه بتهران رسید ، درفرودگاه مهرآباد به خبرنگار ما گفت : «پدرم هنگام فرار از محوطه آتش سوزی در «منا» بزمین سقوط کرد وزیر دست و پای زایران کشته شد .»

حاج «تقی پهلوانی» یکی از مسافرانی که دیشب با هواپیما به تهران آمد ، در فرودگاه به خبرنگار ما گفت : «حاج علی پهلوانی - پدر ۷۰ ساله‌ام - وقتی که می‌خواست از محل آتش سوزی بسوی کوه های منا فرار کند ، به زمین سقوط کرد و زیردست‌و پای‌زائرانی‌که وحشت زده‌چادر ها را ترک می‌کردند و می‌گریختند ماند و کشته شد وی همچنین گفت : پدرم قبل از آنکه کشته شود شدیدا دچار سرخنگی‌شده‌بود . حاج تقی پهلوانی،افزود : وقتی ازانجام مراسم‌سنگسار شیطان به محل چادرم بازگشتم ، قسمت‌اعظم چادر ها را خاکستر شده یافتم .

در میان چادر های سوخته هرکس شیون کنان به دنبال گمشده خود می‌گشت .»

انتقال ۲ مجروح

دو مجروح حریق منا ویک بیمار ، دیشب وارد تهران شدندوپس از ورود به‌فرودگاه با آمبولانس‌به‌بیمارستان لولاگر انتقال یافتند .

این ۳ تن : اشرف امینی شرعی (۵۵ ساله) از گروه ٤۱ و علی خسرو شاهی (۸۸ساله) از گروه ٦٦٤ هستند که هنگام دورشدن‌ازمحل حریق مجروح شده بودند و نفر سوم «اسد نوبهار» نام دارد که ۷۰ ساله‌و اهل خوی است .

علت حادثه

حاج‌اسماعیل خاکی ازگروه ٤٤ دیشب پس از ورود به تهران در فرودگاه مهرآباد جزئیات‌تازه‌ای از جریان‌حریق منا را برای خبرنگار ماشرح داد . وی گفت امسال بکار گرفتن وسایل مدرن بدون پیش بینی‌از خطراتی که استفاده‌این قبیل وسایل ممکن است ایجاد کند ، باعث فاجعه منا شد . درهر کاروان از ۳ تا ۷کپسول گاز وجود داشت ، در حالیکه هیچگونه‌وسیله‌ای برای‌پیشگیری از انفجار احتمالی این‌کپسول ها آماده نشده بود . من در تحقیقی که شخصا در منا و مکه بعمل آورده‌ام معلوم شده استکه به ترتیب حجاج‌کشور های‌یمن - سودان - پاکستان- نیجریه و ترکیه بیش از حجاج کشور های دیگر در حریق وحشتناک منا جان باخته‌اند .

نحوه استقرار چادر ها و طناب هایی که اطراف چادر ها کار گذاشته شده بود یکی ازعوامل جلوگیری از دورشدن سریع زایران از منطقه حریق بود . بیشتر کسانیکه در کام آتش گرفتار شدند ، لای‌طنابها گیرکرده‌بودند . آسیب دیدگان ایرانی‌نیز اهل تهران - مشهد- قم و مراغه هستند .

دستور ملک خالد

ملک خالد پادشاه سعودی دستور داده است که به هر یک از حاجیان آسیب دیده ۱۰۰۰ریال سعودی (درحدود ۲ هزار تومان) پرداخت شود ایرانیان‌حاضربه قبول خسارت نیستند و رسما به سفارت و ستاد اوقاف این تصمیم رااعلام کرده‌اند.

امروز ستاد عملیات حج‌در تهران‌اعلام‌کرد ساعت ۸ امشب گروه های ٦۱و٦۲ وارد تهران خواهند شد .

اقدام شاهنشاه برای جلوگیری‌از خونریزی‌در لبنان

مورد سپاسگزاری فرنجیه قرار گرفت

حضرت فرنجیه رئیس جمهوری لبنان در آغازجلسه دیروزهیات دولت‌این کشوردر مورد‌پیشنهاد شاهنشاه آریامهر مبنی بر تشکیل اجتماعی از کشور های‌اسلامی‌در جهت رفع بحران لبنان مطالبی بشرح زیر بیان داشتند که در اخبار دیروز رادیو تلویزیون بیروت پخش شد .

دیروز از اقدام اعلیحضرت شاهنشاه ایران مبنی بر دعوت هیئت های اسلامی برای بررسی راههائی که بسود لبنان خواهد بود اطلاع پیدا کردیم ، ضمن تقدیم سپاسگزاری و آرزو های قلبی خود به‌اعلیحضرت‌شاهنشاه وملت برادر ایران خوشوقتیم‌که بهترین مناسبات و استوار ترین روابط مارا به‌ایران عزیز پیوند میدهد واین امید را داریم که این روابط و پیوند بسودهردو کشور و ملت های ما باشد ما از اقدامات هر برادر و دوستی که لبنان را یاری دهد تا ازاین بحران نجات یابد و مانع خون ریزی هایی شود که همچنان ادامه داشته و فقر و ویرانی و پراکندگی‌و اندوه‌بدنبال می‌آورد استقبال میکنیم .

انعکاس در مطبوعات‌لبنان

بیروت - خبرگزاری پارس - پیشنهاد شاهنشاه آریامهر در مورد تشکیل‌اجتماعی ازنمایندگان کشورهای اسلامی برای بررسی راه حل بحران لبنان با استقبال مطبوعات و دیگر وسایل ارتباط جمعی این کشور مواجه شد

نخستین بار رادیو لبنان در بخش اخباردیروزخود اظهارات کامیل شمعون وزیر کشور لبنان رادر پایان دیداری با رئیس جمهوری آن کشور در ستایش از ابتکار شاهنشاه ایران نقل کرد ودرپی آن‌مطبوعات امروز لبنان بانقل این اظهارات مراتب سپاسگزاری وزیرکشور ودولت مطبوع‌خودرا به‌حضورشاهنشاه ایران منعکس کردند ، روزنامه های النهار ، الحیات ، الشرق ، الیوم درهمین‌زمینه مطالبی‌انتشار دادند و تلویزیون لبنان نیز در بخش اخبار خود بیانات وزیر کشور لبنان‌را درتمجید وستایش از پیشنهاد شاهنشاه آریامهر پخش کرد .

لوازم‌خانگی‌ساخت کشور بنام جنس خارجی‌عرضه‌میشود

جلسه هفتگی کمیته فرعی مبارزه با گرانفروشی بریاست آقای اوزار و باحضوراعضاء درمحل‌کمیته‌ملی تشکیل گردید.

در این جلسه نسبت به کلیه تولید کنندگان و یا سازندگان وسائل و لوازم خانگی که در داخل کشور تهیه‌میشود ولی بعنوان مختلفو بنامهای‌خارجی و ساخت خارج به مصرف کنندگان عرضه‌میگردد-اعتراض شد و‌اعلام شدبایستی رویه‌ای یکنواخت و مقرراتی بسیار سخت ازطرف‌وزارت بازرگانی اتخاذ و تدوین گردد تا در جریان مبارزه با گرانفروشی‌و نتایجی که از آن بدست میاید عوامل سودجو و منفعت طلب‌نتوانند از طریق دیگری موجبات ضرروزیان مصرف کنندگان را فراهم اورند .

کمیته مبارزه باگرانفروشی پیشنهاد کرد که به‌کلیه وارد کنندگان و سازندگان لوازم صوتی و خانگی اعم ازرادیو، تلویزیون ، انواع ماشینهای رختشوئی و بخاری ، اجاق گاز، جاروهای‌برقی، دئوترم، یخچال موقعی‌اجازه‌ورود و یا ساخت داده شود که تضمین کافی در مورد تعمیرات این وسایل را داده باشند . چون اخیرامشاهده میشود که اکثر این دستگاهها بطور ناقص و غیرقابل استفاده‌بفروش‌میرسد. و یا در فواصل مختلف‌انواع جدید عرضه‌میگردد بدون‌اینکه معلوم باشد پس از فروش چه دستگاهی باید لوازم یدکی و یاتعمیر آنرا بعهده بگیرد .

سپس کمیته به بازرسی و همکاری بانوان بازرس اشاره کرد و گفت ازشش فروشگاه بزرگ و سوپرمارکت بازدید بعمل آمده باتوجه به‌چندمورد تخلف تذکرات لازم‌ضمن‌ارشاد و راهنمائی مسئولین داده شد گزارش بازرسی را به دبیرخانه تسلیم داشتند.

بااطلاعاتی که‌وسیله‌بازرسان از بازدید بدست آمد عرضه مفتول و همچنین محصولات اسفنج چهار و پنج میلی کارخانجات پارس پلاست ، ایران‌غرب و ایرانا بسیار کم شده و مصرف‌کنندگان که کارخانجات‌دیگر داخلی‌میباشند دچار ناراحتی شده‌اند.

کمیته به تغییراتی که اخیرا نسبت به درصد سود بعضی از کالاها از جمله پارچه‌های وارداتی‌بلور وچینی وپوشاک وتغییرات گروه‌کافه‌رستورانها انجام شده اعتراض کرد و از مرکز بررسی قیمت‌ها خواسته شد که در بررسی و تعیین درصد سودکالا حقوق مصرف کنندگان مورد توجه بیشتری باشد.

با تغییر روش اعزام مشمولان‌خدمت‌وظیفه

به دیپلمه‌ها دوبار شانس شرکت‌در کنکور داده‌میشود

★ دیپلمه هائی‌که معدل‌کمتر دارند زودتر به خدمت اعزام خواهند شد

روش اعزام‌دیپلمه های‌سراسر کشور به خدمت زیر پرچم‌سال آینده تغییر می کند و براساس این تغییرات، سال آینده‌دیپلمه هائی که دارای معدل کل‌بیشتر هستند دیرتر به خدمت اعزام میشوند تا شانس بیشتری برای ورود به دانشگاهها وموسسات آموزش عالی را داشته باشند

هم اکنون مسئولان وظیفه‌عمومی سرگرم بررسی طرح‌جدید اعزام دیپلمه های سال آینده به خدمت زیر پرچم هستند تا چگونگی طرح روش جدیداعزام دیپلمه ها را برای انجام خدمت زیر پرچم دقیقا تهیه و از سال آینده به اجرا درآورند

امسال هر گروه ازمشمولان دیپلمه با توجه به معدل کل دیپلمشان راس هر ماه‌به خدمت اعزام شدند و نحوه اعزام طوری بود که دارندگان معدل بیشتر زودتربه خدمت اعزام شدند وبه این ترتیب شانس بیشتری برای آزمونهای پذیرش دانشجو در موسسات آموزش عالی و ترم های زمستانی این موسسات را از دست دادند و در مقابل‌این شانس‌دراختیارگروهی‌ازمشمولان دیپلمه قرار گرفت که معدل کل دیپلم آنها کمتر بود .

شانس بیشتر

سال آینده مشمولان دیپلمه که معدل کمتر دارند از آبانماه به خدمت اعزام میشوند ودیپلمه های دارنده معدل بیشتر درماه های بعد بخدمت اعزام خواهند شد تا در این فاصله اگر به موسسات آموزش‌عالی راه‌یافتند، خدمت وظیفه آنها به بعد از تاریخ فراغت از تحصیلشان موکول‌شود و باین ترتیب‌دیپلمه هائی که معدل بالا دارند ، دو بار شانس شرکت در کنکور را دارند .

یك مقام اداره وظیفه عمومی ضمن‌تائید این‌خبر یادآورشدکه دیپلمه‌های فارغ‌التحصیل‌شهریور امسال که درروزهای اول‌تا سوم اسفندماه ثبت‌نامشان در سراسر کشور آغاز میشود نیز مشمول روش جدید خواهند شد باین ترتیب گروهی که‌معدل‌دیپلمشان کمتر است در اردیبهشت وخرداد و تیر ماه به خدمت خواهند رفت ودارندگان معدل بیشتر در مرداد وشهریور سال‌آینده راهی‌خدمت خواهند شد به‌این ترتیب شانس شرکت مجدد در راه یابی به دانشگاهها و موسسات آموزش عالی را بیشتر در اختیار خواهند داشت.

اطلاعیه

بیمه‌تهران

«شرکت سهامی عام»

باطلاع مراجعین محترم میرساند که نشانی این‌شرکت از تاریخ اول دیماه۱۳۵٤ بشرح ذیل خواهد بود

خیابان ویلا، خیابان خوشبین، شماره۴۳ ساختمان‌بیمه‌تهران

تلفن:٦ و۸۳۷۲٦۵-۸۲٤۷۸۲

۸۲۳۳۲۵

جناب آقای احمدنادر کاظمی

بموجب گزارش آقای دکتر دانشی مدیر کل بهداری استان فارس مبنی براهداء یکهزار و پانصد متر زمین و تامین هزینه ساختمان یک باب مرکز بهداشتی و درمانی در شهر شیراز از طرف جنابعالی ، بدین وسیله از اقدام نیکو کارانه ، نوعدوستانه و خیرخواهانه شما قدردانی میگردد.

امیداست در انجام خدمات مشابه قرین موفقیت‌باشید.

ضمنا ساختمان مرکز بهداشتی و درمانی مذکور پس‌ازتکمیل بنام جنابعالی نامگذاری میگردد .

وزیر بهداری

چون بموجب تبصره ماده ۵قانون نحوه رسیدگی به تخلفات و اخذجرائم رانندگی٤٦ مورد ازتخلفات رانندگی که در ظهر اخطاریه های‌مخصوص اداره راهنمائی و رانندگی‌تهران مشخص‌شده‌است دارای نمره منفی برای راننده میباشد و بانکهامجاز به دریافت مبلغ جریمه آنها نمیباشند ، لذا ازرانندگان‌متخلف‌که‌تخلفات آنان‌منطبق با ٤٦ مورد اشاره شده می باشد تقاضا میگردد که‌برای پرداخت مبلغ جریمه‌منحصرابه مراکز ۱۱ گانه راهنمائی ورانندگی تهران واجرائیات‌راهنمائی بشرح آدرس ذیل مراجعه نمایند .

منطقه ۱ و ۲ راهنمائی	خیابان آپادانا
منطقه ۳ راهنمائی	خیابان آیزنهاور چهارراه کندی
منطقه ۵ راهنمائی	خیابان شاهرضا (پل چوبی) اول خیابان حقوقی
منطقه ٤ و ٦ راهنمائی	میدان کاخ
منطقه ۷ راهنمائی	خیابان‌سپه نرسیده‌به‌میدان باغشاه
منطقه ۸ راهنمائی	خیابان ری پائین‌تر ازسه‌راه امین‌حضور
منطقه ۹ راهنمائی	خیابان‌قزوین بالاترازسه‌راه آذری خیابان ۲۰متری‌ولیعهد
منطقه ۱۰ راهنمائی	خیابان آرامگاه اول خیابان نازی‌آباد
منطقه ۱۱ راهنمائی اجرائیات راهنمائی	جاده قدیم کرج ،شاه پسند خیابان فرح جنوبی

اداره‌راهنمائی‌ورانندگی تهران

نتیجه‌قرعه‌کشی بلیطهای بخت‌آزمائی ملی

سری ۱۳۰۴ چهارشنبه ۵۴/۹/۲۶

۱	برندگان ۸ تومانی
۹٦	برندگان ۱۵ تومانی
۵۹۷	برندگان ۵۰ تومانی
۳۲۱٦	برندگان ۵۰۰ تومانی
۰۹۷۸۲	برندگان ۱۰۰۰ تومانی
۹۰۸۷۷	برندگان ۲۰۰۰ تومانی
۷٤۸۱۷	برندگان ۳۰۰۰ تومانی
٤۱۹۹۵	برندگان ٤۰۰۰ تومانی
۹۹٦۰۳	برندگان ۵۰۰۰ تومانی
۸۱۹۰۵	برندگان ٦۰۰۰ تومانی

برندگان جوایز بزرگ ۱۰،۰۰۰ تومانی

۱۹۳۹۰۸

برندگان جوایز ممتاز ۱۰۰،۰۰۰ تومانی

۰۹۳۹۰۸

برندگان جوایز ممتاز ۱۰۰ هزار تومانی باید تا ساعت ۱۰ صبح روز چهارشنبه سوم دی ماه ۱۳۵۴ برای تعیین برنده ۷۰۰ هزار تومان پول خانه، به‌بنگاه‌بخت آزمائی ملی مراجعه نمایند

برندگان جوایز ۳ هزار تومانی تا ۱۰ هزار تومانی نیز،برای‌تعیین دومین‌قهرمان شانس‌که‌برنده ۳۰ هزار تومان پول نقد میشود ،باید همان روز و ساعت به بنگاه بخت آزمائی ملی‌مراجعه نمایند .

هیجان‌انگیز
بزرگ
پرشور
فراموش‌نشدنی

پرخرج ترین مسابقه تاریخ مطبوعات یك مسابقه همسطح و همطراز مقام و موقعیت دانشجویان ومطبوعات دوران‌رستاخیز

۵ دختر دانشجودر نوروز۵۵ از ۵ قاره جهان باهزینه‌اطلاعات بانوان گزارش تهیه‌خواهند کرد

سه‌شنبه همین هفته دراطلاعات بانوان مشروح جریان را مطالعه فرمائید