اطلاعات

سال سی‌وششم ـ شماره ۱۰۶۳۷ تکشماره ۳ ریال

سه‌شنبه دوم آبان‌ماه ۱۳۴۰

علیرغم تقاضای دنیای غیرکمونیست

بمب بزرگ شوروی منفجر شد

رصدخانه‌های جهان انفجار بمبی بین ۳۰ تا ۵۰ مگاتنی راثبت کرده‌اند

بمب شوروی کلیه موجودات زنده را در دایره ۱۸۸ کیلومتری نابود میسازد

تصمیم دولت شوروی به آزمایش بمب ۵۰ مگاتنی با اعتراض شدید مردم جهان روبرو شد و تظاهرات دامنه‌داری در شهر های بزرگ اروپا و آمریکا صورت گرفت . این عکس منظره‌ای از اعتصاب نشسته مردم لندن رادرنزدیکی سفارت شوروی در انگلستان نشان میدهد.

امروز هفته نیروی هوائی پایان یافت

مانور دزفول در پیشگاه شاهنشاه برگزار شد

* درگزارش تیمسار خاتمی فرمانده نیروی هوائی بحضور شاهنشاه گفته شده است که همه‌هواپیما های شکاری نیروی‌هوائی به «فـ ۸۶» تبدیل شده و در سال‌گذشته‌پیشرفت های مهمی از نظرساختن ایستگاههای هوائی و تعلیمات و پرسنل‌نصیب نیروی هوائی گردیده‌است
* در مانور امروز ۲۱ تن بمب، ۱۶۰ راکت و ۲۴ هزار تیر فشنك حقیقی بکار رفت

امروز بزرگترین نمایش هوائی در پیشگاه شاهنشاه در فرودگاه وپایگاه وحدتی دزفول انجام شد .

دراین نمایش هوائی والاحضرت شاهپور غلامرضا پهلوی ، آقای دکتر امینی نخست وزیر ، عده‌ای از امرای ارتش ، وابسته های نظامی سفارتخانه های خارجی و جمعی از رجال‌وشخصیت های تهران و شهرستانها و نمایندگان عشایر لرستان و خوزستان حضور داشتند .

ساعت هشت و نیم صبح امروز هواپیمای حامل شاهنشاه که ساعت هفت و نیم از تهران حرکت کرده بود در فرودگاه پایگاه وحدتی دزفول‌بزمین نشست . والاحضرت شاهپور غلامرضا پهلوی ، آقایان دکتر امینی نخست

بقیه در صفحه هفدهم

بزائر محدودکردن مسافرت بخارج‌ازکشور

۷۳۰ میلیون تومان ارز صرفه‌جوئی شد

طی ۳ ماه ازمسافرت غیرضروری ۱۱۸۶ نفربخارج ازکشور جلوگیری گردید

خبرنگار ما امروز در تماسی‌که با آقای رجاء معاون نخست وزیر و سرپرست بازرسی نخست وزیری حاصل کرد ، اطلاعاتی در خصوص کار کمیسیون مامور رسیدگی به درخواستهای گذرنامه و مسافرت به خارج کشور کسب کرد .

آقای رجاء در مورد کار این کمیسیون و گزارشی که برای اطلاع آقای نخست وزیر داده است اظهار داشت : کمیسیون مامور رسیدگی بدرخواستهای گذرنامه‌در سه ماهه تیر و مرداد و شهریور به ۲۴۴۴ تقاضای گذرنامه رسیدگی نموده و با ۱۲۵۸ تقاضاکه بامقررات تطبیق میکرده موافقت خود را ابراز داشته و با ۱۱۸۶ تقاضا مخالفت کرده است .

از بین ۱۲۵۸ نفر که با صدور گذرنامه آنها موافقت شده تنها به چهارصد نفر اجازه خرید ارز داده شده است .

یك مقایسه

طبق آماری که از طرف‌شهربانی کل‌کشوروکمیسیون مامورررسیدگی بدرخواستهای گذرنامه بنخست وزیری فرستاده شد درسه ماه‌مشابه سال‌گذشته‌جمعا ۶۳۰۴ پروانه‌خروج‌از کشور بنام اشخاص مختلف صادر گردیده بود در حالیکه امسال از ۱۱ تیر تا ۱۱ مهر فقط ۲۶۵۰ نفر پروانه خروج از کشور گرفته‌اند و

بقیه در صفحه هفدهم

فردا تهران با برق زغال سفید روشن میشود

امروز آقای دکتر اسکندانی مدیر کل بنگاه برق اعلام کرد که‌کارخانه آلستوم وشبکه های شهر تهران برای توزیع نیروی برق سد کرج آماده است مدیر کل برق گفت امروز مهندسین و متخصصین فن‌در آلستوم تمام دستگاههای‌توزیع نیرورا آزمایش

بقیه در صفحه هفدهم

چوئن لای ناگهان مسکو را ترك گفت

* بازگشت نخست‌وزیرچین به پکن در محافل سیاسی مسکو تعجب فراوانی‌ایجاد کرد

شرح درصفحه ٤

دکتروکیل نماینده ایران درسازمان ملل :

خطر آزمایش اتمی شوروی برای ایران

را توضیح داد و درخواست کرد: فورا آزمایشهای اتمی شوروی متوقف گردد

* دکتر آزاد میگوید تشعشعات ناشی از انفجار بمب ۵۰ مگاتنی در سراسر جهان منتشر میشود
* دستگاه ثبت تشعشعات اتمی دانشگاه آماده شده است که تشعشعات انفجار های اتمی راثبت کند
* رئیس مؤسسه ژئوفیزیك دانشگاه تهران گفت: دستگاههای‌ما دوارتعاش قوی را ضبط کرده‌است

سازمان ملل متحد ـ ۲۳ اکتبر ـ خبرگزاری فرانسه ـ آقای دکتر مهدی وکیل نماینده ایران در سازمان ملل متحد در جلسه دیشب کمیته سیاسی خطر آزمایش های اتمی شوروی را برای کشورایران یادآور شدوبافوریت تصویب‌قطعنامه شش کشور موافقت کرد .

در این قطعنامه ازشوروی درخواست شده است که از آزمایش بمب‌پنجاه مگاتنی خودداری کند .

نماینده ایران یادآور شد که هنگامی که‌فرانسه بازمایش‌های‌اتمی خفیفی در صحرا دست زدنمایندگان

بقیه در صفحه هفدهم

این نقشه موقعیت محلی را که طبق گزارش خبرگزاریها بمب بزرگ شوروی منفجر شده نشان میدهد . این محل در جزیره «زملیای» جدید، در دریای «بارنتس» نزدیك قطب شمال واقع‌شده‌است .

* این بمب گودالی بعمق صد متر و دهانه یك‌کیلو متر ونیم در زمین ایجاد میکند و ساختمانها را تاشعاع ۸ کیلومتری ویران میسازد
* در جهان غرب تظاهرات و اعتراضات پردامنه‌ای بر ضد آزمایش بمب‌شوروی بعمل آمد

شرح درصفحه سوم

شانزدهمین سال تاسیس سازمان ملل متحد

امروز در ایران طی مراسمی برگزار گردید

* شاهنشاه بمناسبت روز ملل‌متحد پیامی میفرستند
* امروز در تهران مجالس جشن و سخنرانی متعدد برگزار شد ودانش‌آموزان در ۶۰ دبیرستان بمناسبت روز ملل متحد سخنرانی کردند

شرح درصفحه دوم

قبولشدگان کنکور دارائی

درصفحه ۱۹

میلتون برومر دیشب وارد تهران شد

آقای میلتون برومر عضو برجسته‌مؤسسه امان وویتنی هنگام خروج از هواپیما

شب‌گذشته آقای‌میلتون برومریکی از شرکاء عمده موسسه بین‌المللی (امان‌وویتنی) وارد‌تهران‌شد.

در فرودگاه مهر آباد عده نسبتا زیادی از آمریکائیهای مقیم تهران از نامبرده استقبال کردند . آقای برومر که‌برای اولین بار به تهران آمده در نظردارد سه روز در تهران بماند .

بقیه در صفحه هفدهم

درجلسه شورای انجمن های محلی‌شهر دار ومعاون شهرداری گفتند :

شهرداری که تحویل ما شده وضع آشفته‌ای دارد

شهرداری صورت اموال و زمین‌هایش را ندارد و هرکسی توانسته اراضی‌شهرداری را تصرف‌کرده‌است

* اراضی مسیل‌ها و گورستانها از دست شهرداری خارج شده و بجای همه چیز برای شهرداری دعوا باقی مانده است

شب گذشته جلسه شورایعالی انجمن های محلی تهران با حضور کلیه اعضاء و روسای انجمن های محلی تهران و حومه در محل‌شورا واقع در خیابان‌قوام السلطنه‌تشکیل شد .

در این جلسه آقایان دکتر نصر شهردار تهران و احمد نفیسی‌معاون شهرداری و خسرو فرهاد پور مدیر کل امور شهر شرکت داشتند .

اظهارا ت‌رئیس شورا

آقای ویژه رئیس شورای عالی انجمن‌های‌محلی‌ابتدا درباره‌اساسنامه وهیئت‌رئیسه‌شورا اظهاراتی کردسپس آقای رسته پور گزارش کمیسیون شورای اساسنامه را قرائت کرد و آقای کیوان معاون شورا متن ـ اساسنامه را قرائت کرد .

سپس رئیس شورا با حضور شهردار خواسته های مردم تهران راکه عبارت از آب و برق واسفالت و بهداشت و فرهنك است مفصلا بیان داشت بقیه‌در صفحه نوزدهم

نمایشگاه پتوهای جهان بوذرجمهری نزدیك کلوبندك

روغن نباتی جهان

نمایندگی قوچان
برات علی رحیم زاده

اطلاعیه

عظیم‌ترین گاردن‌پارتی قرن
درباره نصب منارجنبان در پارك شهر

کارخانجات شاه پسند آمادگی خودرا برای‌نصب‌منارجنبان درپارك شهر اعلام داشت. طبق قرارداد منعقد بین گاردن پارتی وشاه پسند منارجنبان روز جمعه پنجم آبان درپارك شهر نصب وبمعرض تماشای عموم گذارده میشود.

بدنبال خبر دیروز مبنی براستمداد از شرکتها و کارخانجات بزرك جهت حمل‌و نصب منارجنبان اصفهان در پارك شهر محل برگزاری عظیم‌ترین گاردن پارتی قرن‌با کمال خوشوقتی‌باطلاع کلیه اهالی محترم تهران میرساند که کارخانجات روغن نباتی شاه پسند که همیشه در کار های بزرك و عام المنفعه پیشقدم‌بوده است طبق قراردادی این‌امر مهم یعنی حمل‌و نصب منارجنبان رابه پارك شهر بعهده گرفت به‌این ترتیب کارخانجات شاه‌پسند تعهد کرده است تاروز جمعه پنجم آبانماه که‌روز افتتاح عظیم‌ترین گاردن پارتی قرن‌میباشد منارجنبان رابه پارك شهر حمل نموده ودر آنجا نصب نماید.

جمعه ۵ آبان روزافتتاح عظیم‌ترین گاردن پارتی‌قرن

پتوهای جهان عالیترین پتو از پشم مرینوس

دعوت ازآقایان اعضاء حزب ملیون

بمناسبت جشن میلاد مسعود اعلیحضرت همایون شاهنشاه محمد رضا شاه پهلوی ازساعت ۵ تا ۷ بعدازظهر روز چهارشنبه سوم آبان ماه مجلس جشنی از طرف حزب برقرار میشود بدینوسیله از آقایان اعضاء محترم حزب دعوت میشود که برای شرکت در این جشن فرخنده درروز وساعت مزبور به محل حزب تشریف بیاورند .

دبیرکل حزب ملیون ـ دکتر احمد امامی

پتوهای جهان درشش نوع مختلف

۲ روز دیگریعنی چهارم آبان روز قرعه‌کشی
حساب ذخیره بانك اصناف ایران
است فقط باصرف نیم ساعت وقت می‌توانید جوائز هنگفت وگرانبهائی را تصاحب‌کنید.
«مؤسسه خروس» (بقیه درصفحه آخر)

جهان چیت

خوشوقت است که با کواهی مصرف کنندگان موفق شده بهترین کدری وچیت را که ازحیث دوام نقشه ورنگ باتهرین پارچه های خارجی رقابت کند تهیه نماید .

کانادا درای

برای هرنوع سلیقه

قرعه‌کشی حساب سودبخش بانك سپه

عصر روز یکشنبه هفتم آبان قرعه کشی‌وتوزیع جوائز دارندگان حساب سود بخش درسالن مرکزی بانك واقع در اول خیابان سپه انجام میگرددپدران و مادران خوشبخت و مال اندیشی که برای‌تامین زندگی خویش و فرزندان عزیزشان‌حساب سودبخش باز کرده‌اند میتوانند در این مراسم حضور یابند و برای آنان که‌جوائز پانصد هزار ریالی و یکصد هزار ریالی و جوائز بزرك دیگر نصیبشان میگردد مژده ببرند و آنها را بزندگی مرفه آینده خویش امیدوار و در طریق تکامل استوار نمایند

۱ـ۳ آ ـ ۲۵۲۴۰ بانك سپه

یك كاربزرك

وقتی كه یك فرد چیز نخبه و جالبی را نزد دیگری می‌بیند به آن رشك میبرد و برای آن دیگری نوعی برتری و مزیت بعلت تصاحب آن شیئی قائل می‌شود ... ملت هاهم همینطورند ، چه از قدیم‌الایام و چه در این زمان ملت هاهم بایکدیگر چشم و هم چشمی دارند و میل دارند دراین مسابقه حیات بین‌المللی از یکدیگر جلو بیفتند ... فرقی نمیکند همانطور كه كشور های مترقی اروپائی و امریكائی به مدنیت قدیم وفاخرما رشك می‌برده‌اند و ماهها و سالها د رخرابه های آثار باستانی كشور ما وقت صرف می‌كردند تا یك سفال شكسته یا سنك نوشته‌ای بدست‌آورند و باین تحقیق و اكتشاف و بررسی‌علمی و تاریخی‌خودافتخار كنند برای ماهم دیدن آثار صنعتی و علمی بزرك دیگران همین حال را ایجاد میكند خصوصا اینكه‌امروزه بدون داشتن سفال شكسته تاریخی هم میتوان زندگی كرد ولی پیوستن به قافله تمدن و داشتن زندگی جدید و تمدن امروزی بدون این صنایع و مظاهر و آثار بزرك علم و دانش امكان پذیر نیست ...

حقیقت دردناك غیر قابل انكار اینست كه ماسالها از دیدن كارخانه های عظیم و سد های بزرك ئیدروالكتریك و تاسیسات عجیب كشاورزی علمی دیگران كه طبیعت را مهارکرده و بنفع بهبودزندگی انسانها بجریان انداخته اند ، رنج و غبطه خورده ایم‌وای بساكه خود رادر مقابل آنان حقیر شمرده‌ایم ... ولی امروز باید با كمال افتخار بگوئیم كه جای آن حقیقت تلخ دردناك را واقعیت زنده و درخشان وافتخار آمیزی گرفته و میگیرد كه یكبار دیگر مقالات گذشته ما را بشدت تایید میكند : و آن اینست كه ایرانی هم لایق است و وایرانی هم میتواند اگر دامن همت بكمر زده و كار خلاق نماید بتمام افتخارات جهان متمدن نائل شده و مفاخر باستانی را بازندگی و تمدن جدید انسانهای امروزی بهم بیامیزد ..

میگوئید نه ... !

از فردا بتماشای سد كرج بروید ... همین سد كرج كه تا چندی پیش اغلب افراد بدبین و مایوس تصور میكردند كه یك امر تبلیغاتی و شوخی است و برای مشغول كردن مردم این اسم را بدهان‌ها انداخته‌اند !! فردا سد عظیم كرج بدست شاهنشاه در حضور عده زیادی از رجال داخلی و ناظرین خارجی افتتاح میشود ... یعنی یك نمونه از پیشرفت های علمی بشری در وطن ما ، برای مردم‌وطن ما و برای بالا بردن سطح تمدن و زندگی هموطنان ما براه می‌افتد . این یك نمونه و یك مظهر عالی و افتخار آمیز از لیاقت ملت ما ...

ارقام و اعدادی كه عظمت سد و ظرفیت دریاچه وسیع پشت‌سر آنرا نشان دهد در حوصله این مقاله نیست ولی آنچه مسلم است اینست كه از روز سوم آبان ماه یعنی‌فردا ، همین‌فردائی كه درهشت سال پیش خیال میكردیم هرگز نخواهد رسید ویا ما آنرا نخواهیم دید ، بلی از همین فردای تقویم بغلی شما این مظهر بزرك صنعت و دانش بكار میافتد و سازمان آب و برق كرج قادر خواهد بود روزانه ده‌هاهزار كیلووات به نیروی برق تهران تنها ، اضافه كند ...

البته در بهار سال **۱۳۴۱** یعنی دو سه ماه دیگر كه دریاچه سد كرج مملو از آب شدنیروی برق‌حاصله به‌چند برابر خواهدرسید و برق ارزان وزیاد حاصله‌از صنعت‌ودانش‌وكار را كه خواب و خیالی بیش برای ما نبود به تحقق خواهد رسانید ... از همین فردا بلافاصله بهره برداری از آب سد كرج آغاز میشود و تحول بزرگی در زندگی مردم تهران پدید خواهد آمد ، از ذخیره عظیم سد كرج كمبود آب تهران از یك طرف تامین میشود و از طرف دیگر كم آبی رودخانه كرج برای همیشه جبران و مرتفع خواهد شد ...

به رودخانه كرج هزاران‌خانواده‌كشاورز ده ها مزرعه و صد ها باغ و تاسیسات كشاورزی چشم دوخته‌اند كه همه ساله در موقعی از سال خشكسالی گریبانگیر شان می‌شد و آنانرا بخاك سیاه‌می‌نشاند. اما این خشكسالی از سال آینده هرگز بوجود نخواهد آمد و میتوان گفت كه یك بدبختی طبیعی در مقابل اراده مردم و ثبات قدم‌مسئولان امور بزانو در می‌آید ...

بلی این یك كار بزرك است كه در حاشیه كارها انجام گرفته و فرداپس‌فرداست كه سد های‌بزرگی همچون « دز » و « سفید رود» و آن دیگری افتتاح می‌شوند و گوشه های كشور ماتبدیل به مزارع سر سبز و باغ وبوستان می‌شود ... اگر اینها افتخار نیست ، اگر اینها علامت لیاقت مردم ما نیست پس چیست ؟

شانزدهمین سال تاسیس

بقیه از صفحه اول

چهارونیم بعد از ظهر امروز به مناسبت شانزدهمین سالگرد ، سازمان ملل متحد مجلس جشنی‌از طرف جمعیت ایرانی طرفدارسازمان ملل متحد در تالار فردوسی‌دانشگاه تهران برگزار میشود .

در این مراسم آقایان دكترامینی نخست وزیر ، علاء وزیر دربار شاهنشاهی، هیئت‌وزیران ، اساتید دانشگاه، نمایندگان سیاسی كشور های خارجی مقیم دربار شاهنشاهی‌و گروهی از رجال و شخصیتها حضور دارند .

ابتدا پیام شاهنشاه بمناسبت روز سازمان ملل توسط آقای علاء وزیر دربار شاهنشاهی قرائت میشودسپس آقای دكترامینی نخست‌وزیر مطالبی پیرامون تاریخچه و اهمیت سازمان ملل متحد در دنیای كنونی ایراد میكند .

از طرف نماینده جمعیت ایرانی طرفدار سازمان ملل متحد گفتاری درباره خلع سلاح و منع آزمایش های اتمی وخاتمه دادن به جنك و ستیز بین دول ایراد میشود .

ساعت ۱۲ ظهرامروز نیزبمناسبت سالروز سازمان ملل متحد مجلس جشنی از طرف نمایندگی سازمان ملل در ایران در محل سازمان ملل برپابود كه درآن آقایان وزیران و نمایندگان سیاسی خارجی مقیم تهران حضور داشتند این جلسه تا ساعت ۲ بعداز ظهر ادامه‌داشت .

سخنرانی دانشجویان

خبرنگار ما گزارش میدهد در سال جاری یكی‌از فعالیت‌های‌جمعیت ایرانی طرفدار سازمان ملل‌متحد در تهران سخنرانی‌عده‌ای ازدانشجویان عضو جمعیت ایرانی در ۶۰دبیرستان پایتخت میباشد .

بهمین منظور از یكهفته قبل عده‌ای از دانشجویان عضو جمعیت ضمن سخنرانیهای موثری كه در دبیرستانها ایراد كردند عموم‌دانش آموزان را به اهمیت سازمان ملل متحدو اقدامات موثر و مفیدی كه برای برقراری صلح درجهان انجام داده‌است آشنا ساختند . از جمله از ساعت ۸ و نیم بامداد امروز جلسه‌ای بمنظور پایان سخنرانیهای هفته جمعیت ایرانی طرفدار سازمان ملل متحد در دبیرستان انوشیروان دادگر برگزار شد .

درانجمن دوشیزگان و بانوان

ازساعت۵بعدازظهر امروز همچنین‌از طرف انجمن دوشیزگان و بانوان وابسته به اطلاعات بانوان مجلس جشنی در محل انجمن برپاست

در این جشن گروه كثیری از بانوان شركت دارند و چندتن از آنان‌طی سخنرانیهائی درباره‌اهمیت سازمان‌ملل‌وتاثیر آن‌درجامعه كنونی ایراد میدارند .

در این جلسه از طرف انجمن دوشیزگان وبانوان پیشنهاد میشود تاكسانیكه‌تمایل‌داشته باشندیكمرتبه منشور سازمان ملل متحد رارونویس كنند .منظور ازاین‌عمل آشناساختن كلیه دوشیزگان وبانوان به هدف‌و اصول سازمان ملل میباشد البته جوائزی نیز برای این منظور در نظر گرفته شده است

تاریخچه سازمان ملل

فكر ایجاد سازمان ملل اولین‌بار دركنفرانسی كه‌باشركت‌نمایندگان ایالات متحده،بریتانیا ،اتحادشوروی از ۲۱ تا ۲۸ سپتامبر ۱۹۴۴ منعقد گردید مورد بحث قرار گرفت و بالاخره اصول تاسیس سازمانی از ملل دنیا ، بمنظور تثبیت صلح‌جهانی در نخستین كنفرانس بین‌المللی كه در ۲۵ ژوئن ۱۹۴۵درسانفرانسیسكو تشكیل گردید بامضای نمایندگان ۵۰ ملت رسید .منشور سازمان ملل در بیست‌و چهارم اكتبر ۱۹۴۵ به تصویب ۵ كشور شوروی بریتانیا، چین، فرانسه ، اتحاد شوروی‌رسید و این روز بعنوان روز سازمان ملل اعلام گردید .

سازمان ملل متحد ، طی ۱۶ سال زندگی خود ،اعضای تازه‌ای راخاصه از كشورهای‌جدید الاستقلال آسیائی و آفریقائی بعضویت پذیرفته‌است

اعضای جدید سازمان ملل متحد به ترتیب سیرالئون و سوریه‌هستند وبدین ترتیب اكنون سازمان ملل متحد ۱۰۱ عضو دارد .

شركت آش . ن . ا نمایش میدهد
سینمای : سعدی . دنا
مترو پل . پرسپولیس
گوریل درنده رهاشده
پانوراميك ـ دوبله بفارسی
دومین فیلم ازسری فیلمهای گوریل .
سینمای اریا
حمله گوریل آغاز میگردد
سینماسكوپ ـ دوبله بفارسی
اولین فیلم ازسری فیلمهای گوریل .
سینمای سیلوانا
آتشپاره تهران
سینمای المپیا
قدرت جوانی دوبله بفارسی
ASH-N-A-Co

قم ـ هتل بهار
تلفن ۲۲۳۵ ـ ۳۹۵۱
آ ـ ۲۵۲۶۴

دكتر حسین علیزاده
پس از بازگشت از سفر خارجه از بیماران گرامی‌مانند گذشته پذیرائی مینماید .
خیابان سعدی شمالی كوچه بخاراكاشی شماره ۱۰ تلفن: ۳۲۳۶۳ ۱ـ۵ آ ـ ۱۸۰۳۹

دكتر علی امینی
از اروپا مراجعت كمافی ـ السابق از بیماران پذیرائی مینماید. ۱ـ۵ آ ـ ۱۸۱۶۳

بیماریهای آمیزشی ـ مجاری ادرار ـ سستی وناتوانی‌مردان خیابان صفیعلیشاه دكتریحیی صدری.

دوره جدیدكلاس آشپزی درانجمن ایران وآمریكا
زیر نظر خانم حشمت یوسفی
از تاریخ چهارشنبه سوم آبانماه ساعت ٤ بعدازظهر افتتاح میشود، نام نویسی برای این‌كلاس ازامروز تاپایان روز چهارم آبانماه خواهدبود. ۱ـ۳ آ ـ ۲۵۰۱۲

بیژن مه‌داد
تنها كسی است كه میتواند شما را از گرداب جهل و بیسوادی رهائی بخشد وقتی از همه جا مایوس شدید یعنی نتوانستند شما را با سواد نمایند از ساعت ٤ تا ٦ بعد از ظهر به بیژن مه داد مراجعه فرمائید
حداكثر در مدت ٤ ماه روزی (۲۰ دقیقه تعلیم) خواندن ونوشتن فارسی را بشما می آموزدفعلاتدریس خصوصی استو باید قبلاوقت‌بگیرید
نشانی ـ امیریه بین مهدیه و منیریه كوچه سهیلی‌تلفن ٤۹۱۸٦
ـ۱ـ آ ـ ۲٤۸٦٦

كلاس های آشپزی
در كلاس های آشپزی انجمن دوشیزگان وبانوان كه زیرنظر ورزیده‌ترین استاد طباخی دیپلمهٔ پاریس اداره میشود، بهترین غذاهارا باصحیح‌ترین متد فرا میگیرید.
نامنویسی : همه‌روزه صبحها از ۹ تا۱۳ و عصرها از ٤ تا۷½ در انجمن دوشیزگان وبانوان خیابان ثریا بین ویلا و فیشرآباد ـ تلفن‌های ٦۱٦٤۰و ٦۷٤٤۱

جوراب هلانكا وپرلون پیرایش
درسراسر ایران
شهرت دارد
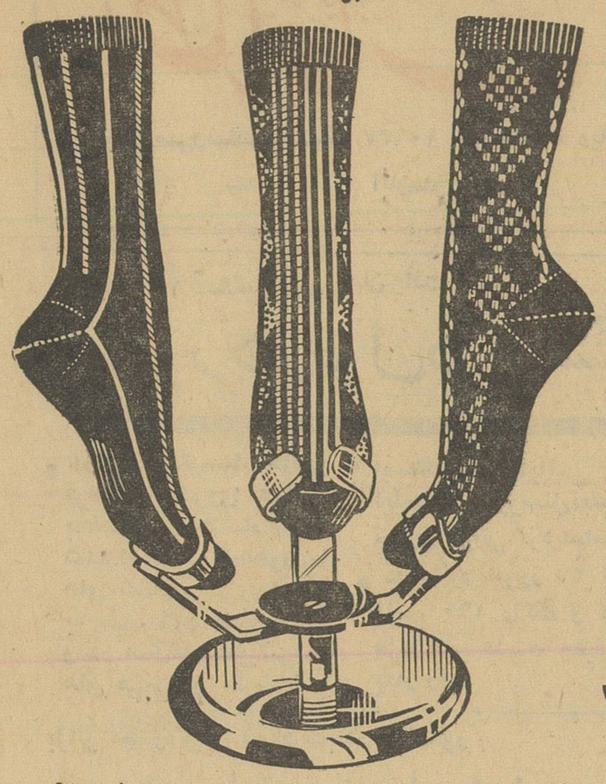
هنگام خرید بمارك پیرایش توجه‌فرمائید
پیرایش اول‌لاله‌زار

با كمال تاسف فوت‌مادر ارجمنددوشیزه شهلا داوطلب را از طرف خود و هم كلاسیهایم تسلیت گفته بقاء و سلامتی خاندان ایشان را از خداوند متعال خواستاریم .
آ ـ ۱۸٤٤۷ **زهرا اكبر كاشی**

بایكدنیا تاسف فوت مرحوم عباس آقا جوادی ساكن یزدرا بخانواده آن مرحوم مخصوصا آقای‌مهندس مهدی‌جوادی تسلیت عرض می نمائیم .
از طرف آموزشگاه عالی نساجی اصفهان : بروان ـ ژاك استام ـ مهندس نجفی ـ مهندس‌نصرتیه‌ـ راستی ـ میرعنایت فرمند ـ مهاجر ـ ناصری ـ تقی نجفی.

درگذشت اسفناك فقید سعید آقای اسدالله مسعود انصاری را از طرف كلیه مربیان پیش‌آهنگی و مشاورین سیار تهران به برادر عزیز پیش آهنك آقای مصطفی گرایلی‌تسلیت عرض می كنم .
از طرف مدیر فنی سازمان پیش‌آهنگی استان تهران
آ ـ ۱۸۳۹۷ **سید عبدالله جوهری**

برادر ارجمند آقای مصطفی گرایلی رئیس محترم دبستان برزیل
از خبردرگذشت پدر همسر سركار بی نهایت متاثر شده از سوی عموم پیش آهنگان و مربیان و كارمندان‌سازمان پیش آهنگی بشما و خانم محترم و سایر بازماندگان آنمرحوم تسلیت عرض می نماید .
آ ـ ۱۸٤۰۹ **دكتر حسین بنائی**

سپاه ۳مهاباد درگذشت شادروان سرهنك ۲ سوارزرهی فتحی‌مقدم رابه خانواده محترم آنمرحوم تسلیت‌عرض‌نموده بقاء وسعادت بازماندگان شهید سعید را از خداوند متعال خواستار است .
آ ـ ۲۵۲۵٤ **فرمانده سپاه ۳ مهاباد سپهبد كوششی**

مصیبت‌وارده را بخانواده محترم زندوانی بخصوص بدوست عزیزمان آقای كریم زندوانی تسلیت می گوئیم .
خیرخواه ـ بقیعی ـ حجری ـ پور دولت ـ مهرانی ـ یونسی عموئی ـ ارحامی ـ تمدن ـ دفتری ـ ملكی ـ آزادیان ـ شلتوكی ایرج‌همایون‌پور ـ زرنقی ـ زرندی ـ فروتن ـ مومنی ـ مهدیان

خواهر عزیز خانم عصمت رخگر فوت همسر مهربانت را بشما و دوستان عزیزم آذرمیدخت و پوراندخت رخگر تسلیت عرض نموده سلامتی و بقاء عمر همگی‌را از خداوند متعال خواستارم .
زری منصور

خانم بهجت مسعود انصاری
مصیبت وارده را به سركار و فامیل محترم تسلیت میكوئیم
از طرف كاركنان دبستان نظامی ملوك ملك گیلانی

بمناسبت درگذشت جناب آقای علی صنیعی مصیبت وارده را بهمكار عزیزمان آقای رضا صنیعی و همچنین سایر بازماندگان و خانواده های صنیعی ودفتریان تسلیت میكوئیم
از طر ف‌مامورین اداره خط و ابنیه راه‌آهن مهندس فاطمی ـ مهندس شوقیان ـ مهندس سمندری ـ مهندس مظفریان ـ مهندس جمالی ـ مهندس حبیبی ـ بایندر صدر ـ محمد تقی نامدار ـ احمد صفائی ـ قدرت‌الله نادری اصغر بایگان ـ علی اصغر راشدی ـ محمود ناسودیان ـ علی اتابكی ـ حبیب‌الله دهقانی ـ مسعود امیر سلیمانی ـ اسمعیل شیردل

همكار ارجمند جناب آقای رضا صنیعی
وصول خبر تاسف اثر فوت مرحوم علی صنیعی پدر بزرگوارتان بی‌نهایت موجب تاثرگردید مصیبت وارده را بجنابعالی و سایر بازماندگان تسلیت می گوئیم .
اداره حسابداری راه آهن
رهبر حقی ـ حسن قوامیان ـ علی اكبر تابش ـ ماشاءالله قائم پناه ـ علی ذكائی ـ كریم نیكخو ـ منصور محمدیان ـ علی عباچی ـ مجتبی جهرمی ـ عزت‌الله زندی

جناب آقای دكتر احسان‌الله شفا
انستیتو پارازیتولژی ومالاریولژی باكمال تاسف درگذشت برادر جنابعالی را تسلیت عرض نموده‌وبقاء عمر بازماندگان آن مرحوم را ازخداوند متعال مسئلت مینماید.
آ ـ ۱۸٤۷۳ **انستیتو پارازیتولژی ومالاریولژی**

بانهایت تاسف و تاثر فوت مرحومه **ملك میرسپاسی** را به اطلاع عموم خویشاوندان و آشنایان میرساند ضمنا بنابر وصیت مرحومه مخارج مجلس ترحیم مردانه بمصرف امور خیریه خواهد رسید ولی ختم زنانه ازساعت ۱٤الی ۱۷ روز پنجشنبه چهارم آبان ماه جاری در منزل شخصی واقع در انتهای (امیریه گمرك) خیابان استاسیون كوچه كمیلی خانه شماره ۹ میرسپاسی برگذار و نیز مراسم‌شب‌هفت روز یكشنبه ۸آبان از ساعت ۱٤الی ۱۷ در ابن‌بابویه مقبره فامیلی برگذار خواهد شد وسائل ایاب و ذهاب‌ازساعت۱۳درب‌منزل شخصی آدرس بالاآماده است .

ملوك‌میرسپاسی ـ محمودمیرسپاسی ـ دكترشمسی‌میرسپاسی اختر میرسپاسی ـ جمشیدذوالفقاری ـ وفامیل های‌میرسپاسی شهریار ـ كاوسی ـ ذوالفقاری ـ پولادین ـ نویدی ـ نفری ـ تقی بیگلو ـ نور ـ آزاده ـ دریاوش ـ نصرتی ـ شهابی

بخانواده محترم میرسپاسی بویژه بازماندگان آنمرحومه مصیبت وارده را تسلیت میدهیم .

بانهایت تاسف و تاثر درگذشت شادروان **عباس وحدت** رابدینوسیله باطلاع دوستان و آشنایان میرساند مجلس تذكر آنمرحوم روزپنجشنبه چهارم آبان ماه ساعت ٤ تا ٦ بعد از ظهر د رمنزل آنمرحوم واقع در خیابان آذربایجان كوچه خوشنویس كاشی ٤۸ منعقد است .

عذرا وحدت ـ سرگرد هلاكووحدت ـ منصور وحدت ـ خسرو وحدت ـ پرویز وحدت ـ مسعود وحدت ـ یدالله وحدت رضوانیه وحدت ـ حسینقلی وحدت ـ ستار وحدت ـ محترم وحدت
آ ـ ۱۸٤۵۱
بخانواده محترم وحدت بویژه بازماندگان آنمرحوم مصیبت‌وارده را تسلیت می دهیم .

خانواده كیا ـ جهانداد ـ علی طائی
بدینوسیله باطلاع‌عموم اقوام و دوستان محترم‌میرساند بمناسبت تصادف روزجمعه۵ر۸ر٤۰با چهلمین روز درگذشت شادروان **میرزا معصوم‌كیا** مجلس یادبودی ازساعت ۸ صبح الی ۲ بعدازظهر همانروز در منزل آنمرحوم‌واقع در هلیستان برگذار می شنود .
آ ـ ۲۵۳۲۲
بعموم‌بازماندگان آنمرحوم مصیبت وارده را تسلیت میدهیم

بواسطه فوت**آقای حاجی علی محسنی مقدم** بزرك خاندان محسنی مقدم كه یكی از مردان خیرو نیكوكار بوده‌اند ازطرف اینجانب در روز چهارشنبه سوم آبان از ساعت ۲الی ۵ بعداز ظهر در مسجد بینائی مقابل خانی آباد مجلس ختمی منعقد است حضور اقوام و دوستان موجب سپاسگذاری است .
آ ـ ۱۸٤۳۳ **علی بهنام**

وزارت امور خارجه بانهایت تاسف درگذشت شادروان **سید ابوالحسن ریاضی خوئی** را باطلاع می رساند مجلس ترحیم آن مرحوم روز شنبه ششم‌آبانماه درمسجد مجدبرقرار خواهد بود .

خانواده های **ریاضی‌خوئی ـ امامی خوئی ـ حسنی ـ جاهد پورپاك ـ پورزنجانی** ـ بانهایت تاسف درگذشت شادروان **سید ابوالحسن ریاضی خوئی** رابا‌طلاع‌خویشاوندان‌و آشنایان میرسانند مجلس ترحیم آن مرحوم روز شنبه ششم آبانماه از ساعت ۱۰ الی ۱۲ صبح در مسجد مجد و مجلس زنانه نیز در همان روز از ساعت ٤ بعد از ظهر در منزل شخصی ان مرحوم واقع در خیابان تخت جمشید شرقی كوچه طباطبائی مقدم بن‌بست پائیز شماره ۲۰منعقد خواهد بود .
۱ـ۲ آ ـ ۲۵۲۹۸
بخانواده محترم آنمرحوم بویژه‌بازماندگان مصیبت‌وارده را تسلیت می دهیم .

خانواده های كسرائی ـ وثوق ـ وسایر فامیل های مصیبت دیده از درگذشت اسفناك مرحوم **حسنعلی كسرائی** ازذوات محترمی كه با شركت‌در مراسم تشییع جنازه و مجالس ختم وهفته فقید سعید ابراز لطف وهمدردی فرموده اند صمیمانه سپاسگذاری نموده‌چنانچه بعلت تالمات روحی در عرض‌تشكر حضوری قصورشود بدینوسیله پوزش طلبیده و امید عفو دارند .
آ ـ ۱۸٤۳۵

باكمال‌قدردانی‌و احترام از كلیه دوستان و آشنایان و بستگان محترمی كه در مراسم تشییع جنازه و مجلس ختم و شب هفت **مرحوم سیدحسن میرانوریان** تشریف فرماشده‌اند یابوسیله تلگراف و نامه ویا حضورا ابراز همدردی‌فرموده‌اند صمیمانه تشكر نموده و اگر بعلت تالمات روحی‌درشرفیابی‌و سپاسگزاری حضوری تاخیری حاصل شود پوزش میطلبیم .
اقدس میرانوریان ـ سروان مهندس مرتضی انوری‌تهرانی مهندس موسی انوری تهرانی

وفات مرحومه مغفوره **احترام‌السادات نبوی** صبیه‌مرحوم آیت‌الله حاج‌سید محمد تفرشی اعلی‌الله‌قامه و همشیره جناب آقای سید مهدی نبوی و متعلقه آقای ابوالحسن سیداحمدیان راباطلاع عموم میرساند مجلس ترحیم ازساعت ۳ الی ۵ بعداز ظهر چهارشنبه ۱٤جمادی‌الاولی كه ۳آبانماه است درمسجد فخرالدوله دروازه شمیران برقرار است انشاءالله عموم مومنین و علمای اعلام شركت خواهند فرمود .
العبدمحمدالموسوی البهبهانی ـ الاحقر عبدالله بن مسیح الطهرانی ـ الاحقرمحمدعلی‌اللواسانی ـ الاحقرحسین‌الجمارانی الاحقربهاءالدین النوری ـ الاحقر خلیل كمره ای

خانواده های سید احمدیان ـ نبوی تفرشی ـ میراحمدیان جمارانی ـ افقهی ـ لواسانی ـ شكرائی ـ هاشمی ـ طاهری ـ قدسی ـ فصیحی ـ كنگرلو ـ نجم‌آبادی ـ صدر ـ شاهق تهرانچی ـ فرزانه ـ كامیاب ـ درمیشیان ـ سیار
بانهایت تاسف و تاثرفراوان فوت مرحومه شادروان **بانو احترام نبوی** همسر آقای سید ابوالحسن سید احمدیان رابه اطلاع عموم آشنایان و دوستان‌میرساند مجلس‌ختم مردانه از ساعت ۳تا ۵ بعد از ظهر روز چهارشنبه سوم‌آبان ماه در مسجد فخرالدوله برگزار می شود ضمنا مجلس ختم زنانه‌در همانروز و همان ساعت در منزل شخصی آنمرحومه واقع‌در دروازه شمیران اول‌خیابان خورشید كوی مظفری كوچه سینا كاشی ٤۳ برقرار می باشد .
بعموم‌بازماندگان آنمرحومه بویژه آقای سیداحمدیان مصیبت وارده را تسلیت میدهیم .

باطلاع خویشاوندان وآشنایانیكه مایلند در مراسم شب هفت شادروان عبدالله پیرزاده شركت نمایند میرساند كه مراسم مزبور بین ۳ تا ۵ بعد از ظهر روز چهارشنبه سوم آبانماه درآرامگاه آنمرحوم واقع در صفائیه جنب چشمه علی برگزار می شود . معصومه اسفندیاری پیرزاده

بمناسبت تصادف چهارشنبه ۳آبان ماه با چهلمین روز درگذشت دوشیزه ناكام**مهری خوشنیك** مجلس یادبودی از ساعت ۳تا ۵ بعد از ظهر روز مزبور در امامزاده عبدالله‌مقبره خانوادگی نظام السلطنه‌مافی برگزار می شوداز كلیه دوستان وخویشان انتظار دارد با تشریف فرمائی خود روح آنمرحومه را شاد فرمائید .
خانواده لسان خوشنیك

بدینوسیله درگذشت ناگهانی شادروان سرهنك بازنشسته **عبدالخالق وزیری تبار** را باطلاع خویشان و آشنایان‌میرساند مجلس ختم آنمرحوم‌ازساعت۳تا ۵ بعد از ظهر روزچهارشنبه سوم آبان در مسجد مجد و ختم زنانه در همانساعت درمنزل آنمرحوم واقع در پشت دانشگاه جنك خیابان كمالی پلاك۷۲۰ منعقد است .
خانواده های **وزیری تبار ـ مین‌باشیان ـ صالح ـ بنی‌آدم غفاری ـ امیر مختاری ـ كشفی ـ فرجام ـ المعی ـ حداد ـ فرمهر ـ دبیرمنش ـ انشائی ـ كلانی**
بعموم‌بازماندگان آنمرحوم مصیبت وارده را تسلیت میدهیم

باكمال تاسف فوت‌والده اینجانبان **عبدالله میثاقی ـ مهدی میثاقی ـ یدالله میثاقی** را باطلاع دوستان وفامیل میرساند مجلس تذكرآنمرحومه روز چهارشنبه سوم آبان ماه چهار بعد از ظهر در خیابان امیرآباد خیابان جواهری شماره ۲٤ منزل یدالله میثاقی منعقد است .
یدالله میثاقی
بعموم‌بازماندگان آنمرحومه مصیبت وارده‌را تسلیت میدهیم

با كمال تاسف و تاثر درگذشت بانو **احترام‌الشریعه‌نبوی** دبیر دبیرستان ناموس‌را باطلاع همكاران گرامی وفرهنگیان ارجمند میرساندمجلس ترحیم‌مردانه آنمرحومه ازساعت۳تا ۵بعداز ظهر روز چهارشنبه سوم آبانماه در مسجدفخرالدوله منعقد و مجلس ختم زنانه عصر همانروز در منزل شخصی ان مرحومه واقع در خیابان خورشید كوی خامی برگزارمیشود.
از طرف فرهنگیان ناحیه ٤ تهران ـ میرپور
بعموم‌بازماندگان آنمرحومه مصیبت وارده‌را تسلیت میدهیم

آگهی های تسلیت

جناب آقای مهندس فردریك ایشو
در غم مرك پدر بزرگوارتان مارا نیز شریك بدارید .
صادقی آشتیانی ـ فضل‌الله‌مجیدی

مصیبت وارده بخاندان محترم صنیعی را بدوست‌وهمكار عزیزمان آقای رضا صنیعی و خانواده های جلیلی ـ صنیعی ودفتریان تسلیت عرض می نمائیم .
ناحیه راه آهن تهران
احمد سعادت ـ رحیم توكلی ـ مهندس هوشنك چوبینه ـ عبدالله صالح‌زاده ـ یدالله زكریا ـ علی مفخم ـ علی رزاقی ـ عباس سررشته دار
آ ـ ۱۸٤٦۱

مارشال مالینوفسکی وزیر دفاع شوروی اعلام‌کرد:

ارتش شوروی نیرومندترین قدرت نظامی جهان است

شوروی دارای سلاحها و موشکهای اتمی نیرومند، وزیر دریائیهای اتمی مجهز میباشد

مسکو ـ خبرگزاری فرانسه ـ مارشال مالینوفسکی وزیر دفاع شوروی طی نطقی که در بیست و دومین کنگره حزب کمونیست ـ شوروی ایرادنمود گفت ارتش های اتمی و موشك ها در جنك جهانی نقش قطعی بازی میکنند.

مالینوفسکی افزود معذلك وعلیرغم تلفات‌زیادی که‌نتیجه جنك‌خواهدبود میلیونها نفر در جنك آینده نبرد خواهند کرد وبهمین جهت است که ما توجه زیادی به تکمیل تمام‌ارتش های خود مبذول میداریم.

مارشال مالینوفسکی گفت اگر وضع‌را بشیوه حقیقت بینانه بررسی کنیم در می یابیم که امپریالیستها خود را آماده میکنند تا کشور های سوسیا لیستی را مورد یك حمله ناگهانی قرار دهندودر چنین‌حمله‌ای سلاح های اتمی بکار برند.

وزیر دفاع شوروی تاکید نمود که هدف اصلی نیرو های ارتش شوروی اینست که همیشه آماده عقب‌راندن یك‌حمله ناگهانی باشندو نقشه های جنایتکارانه دشمن را نابود سازد.

مارشال‌مالینوفسکی گفت ماکاملا باین حقیقت که جنك جدیدی برای مابسیار سنگین خواهد بود آگاه هستیم.

اما اعتقاد داریم که اگرجنگی بما تحمیل شوداین سرمایه داری‌خواهد بودکه برای همیشه از سطح کره زمین برچیده میشود.

خطاب به ادنائر

مالینوفسکی خطاب به دکتر ـ آدنائر گفت: شما میفهمید که بمب زیادی برای‌نابود کردن کشور کوچك و پر جمعیت شما لازم نیست

مالینوفسکی افزود کار شناسان امریکائی بعنوان واحد یك بار ۵ میلیون تن ماده تی .ان . تی را انتخاب کرده‌اند ولی ما بار های

مارشال مالینوسکی

هسته‌ای بصورت چند ده هزار تا یکصد میلیون تن ماده تی . ان .تی در اختیار داریم و موشك های قاره پیمای ما طوری درست شده‌اند که هرگز لحظه ای نمیتوان‌به ظرفیت، دقت و حمل سلاح های اتمی توسط آنها شك کرد.

وی افزود در پرتو این دقت کار شناسان امریکائی باید تمام حساب های خود را تصحیح کنند همچنین کشور هائی که بامریکا پایگاه داده‌اند نیز باید بفکر فرو روند.

حتی مگس

وزیر دفاع شوروی آنگاه ضمن اشاره به تولید موشك درشوروی‌طی سال های اخیر گفت ما دیگر از داشتن موشك های بابرد مختلف اشباع شده‌ایم.

در این هنگام در سالن کنگره صدای کف زدن شدید برخاست. ما امروز ۱۸۰۰ واحد موشکی برگزیده داریم. ارتش ما صاحب توپخانه اتمی بسیار مقتدر و دقیقی است که قادر است حتی مگس را در هر گوشه از جهان مورد هدف قرار دهد.

قدرت هوائی

مارشال مالینوفسکی ضمن اشاره به ارتش زمینی گفت اثر یك‌ارتش نوین موتوریزه نسبت به جنك‌اخیر بمراتب کمتر شده است.

وزیر دفاع‌شوروی گفت درزمینه تانك های تعرضی ارتش ما بمراتب قویتر از هر کشور اتحادیه‌اتلانتیك است.

اما در مورد نیروی هوائی کافی است گفته شود که در مانور اخیر نیروی هوائی ارتش شوروی دریك لحظه یکصد هزارنفر چتر باز فرود آمدند.

مارشال مالینوفسکی سپس افشاء کرد که در طول سال ۱۹۶۱ارتش شوروی و ارتش سایر کشور های عضو پیمان ورشو چندین مانور مشترك داده‌اند که هدف اصلی از این مانورها مطالعه و بررسی‌موشك ارتش های اتمی بوده است.

وزیر دفاع شوروی در خاتمه بیانات خود و در میان کف زدن شدید حضار گفت ارتش شوروی امروز مجهز بسلاح ضد موشکی است یعنی ما قادریم از روی زمین‌موشك های دشمن را در حین پرواز مورد هدف قرار دهیم. ما مسئله از بین بردن موشك ها وسلاح آنها را در حین پرواز حل کردیم.

تلفات بیحساب

مسکو ـ خبرگزاری فرانسه ـ مارشال مالینوفسکی وزیر دفاع شوروی امروز در برابر پنجهزار نمایندگان شوروی‌و خارجی‌دربیست و دومین کنگره حزب کمونیست شوروی گفت کارشناسان شوروی قادرند بمب ۵۰ مگاتنی را کنترل کنند.

وی افزود اگر جنگی روی دهد تلفات انسانی بی حساب خواهدبود ولی کشور شوروی کمتر آسیب پذیر خواهد بود.

انتقاد از آلبانی

مسکو ـ خبرگزاری فرانسه ـ خبرگزاری رسمی شوروی تاس‌اعلام کرد که‌نمایندگان احزاب کمونیست الجزایر ـ شیلی ـ تریانیك ـعراق پرتقال و اطریش در کنگره حزب کمونیست سخن گفتند.

خبرگزاری تاس افزود که اکثر ناطقین از جمله سلمان عدیل‌نماینده حزب کمونیست عراق روش حزب کمونیست آلبانی را مورد انتقادقرار دادند.

جلوگیری از ورود اشخاص بکاخ‌کرملین

مسکو ـ خبرگزاری فرانسه ـنیکلا ایگناتف عضو پرزیدیوم کمیته‌مرکزی حزب کمونیست شوروی ضمن نطقی‌که در کنگره بیست‌و دوم حزب کمونیست شوروی ایراد کرد گفت بعضی از اعضای گروه ضد حزبی در بسیاری مواقع از ورود اعضای کمیته مرکزی حزب کمونیست شوروی به کرملین ممانعت میکردند.

وی سپس تقاضا نمود که مولوتف و گاگانویچ از حزب‌کمونیست‌شوروی اخراج شوند.

حمله به ژوکف

مارشال مالینوفسکی شدیدا باعضای گروه ضد حزبی حمله کرد.

وی مارشال ژوکف را مورد حمله قرار داده و گفت وی فرد پرستی رادر ارتش همچنان حفظ کرده بود.

وی گفت پس از بیستمین کنگره حزب کمونیست شوروی ارتش‌شوروی امروز مجهز به واحد های جدیدموشك های استراتژیکی است که شامل‌واحد های ضد موشکی و ضدهوائی‌است وی افزود نیروی دریائی شوروی مجهز به چندین زیردریائی اتمی است که هر نقطه از جهان را میتوانند مورد هدف قرار دهند.

مالینوفسکی گفت امروزهیچ‌نیروئی در جهان قابل مقایسه با ارتش‌شوروی نیست.

بمب بزرك شوروی در فضا منفجر شد

انفجار بمب ۵۰ مگاتنی شوروی سر وصدای زیادی درغرب بپاکرد

برخی ازرصدخانه‌های آمریکائی اعلام کردندکه بمب شوروی ۵۰ مگاتنی نیست

واشنگتن ـ ۲۳ اکتبر ـ رویتر و آسوشیتد پرس ـامروزکمیته انرژی اتمی امریکا اعلام‌کرد که روسها به‌دوانفجار اتمی در ناحیه‌نوایازملیا دست زده‌اند.

یکی از این دو انفجار ظاهرا همان بمب ۵۰ مگاتنی است که خروشچف وعده انفجار آنرا داده بود.

اما مقامات رسمی کمیته انرژی اتمی امریکا اعلام میکنند که احتمالا قدرت انفجار این بمب بیش از سی مگاتن (معادل بزرگترین بمبی که امریکا منفجر ساخته) نبوده است.

دستگاه های سنجش میزان ـ تشعشعات اتمی‌جو در امریکاافزایش ناگهانی این تشعشعات و خاکستر های اتمی راثبت کرده‌اند که‌ظاهرا مربوط به انفجار تازه میباشد.

کمیته انرژی اتمی امریکا تاکید میکند که ۲۴ ساعت بعد خواهد توانست قدرت واقعی بمبی را که روسها منفجر کرده‌اند اعلام کند.

محل انفجار

در اوپسالا (مرکز کشف انفجار های اتمی سوئد) اعلام‌شد که روسها بمب۵۰ مگاتنی‌خود را صبح دوشنبه منفجر کرده‌اند.

محل انفجار بمب در اقیانوس منجمد شمالی و شمال سیبری قرار داشته‌است.

مقامات علمی‌سوئد میگویندقدرت انفجار این بمب معادل ۵۰ الی ۴۰ مگاتن میباشد.اما آنها نیزمیگویند ممکن است این رقم دقیق نباشد و این انفجار قدرت کمتری داشته باشد.

چنانچه چنین‌بمبی را منفجر کرده باشند باید در افق دید آن‌روشنائی بزرگی معادل‌ده هزار برابر نور خورشید در آن ناحیه ایجاد میشود.

انفجار چنین بمبی میتواند در دایره‌ای به شعاع ۱۸ کیلو متر کلیه موجودات زنده را بکشد وگودالی به عمق صد متر و به قطر دهانه یك و نیم کیلو متر ایجاد کند و کلیه ساختمان ها را تا شعاع ۸ کیلو متر از میان ببرد.

درمراکز ثبت

مراکز ثبت انفجار های اتمی در ژاپن و فرانسه و کانادا و نروژ و انگلستان نیز آثار یك انفجار اتمی غیر عادی را ثبت کرده‌اند.

بدین ترتیب از هنگام تجدید آزمایش های اتمی تاکنون روسها ۱۲۳ آزمایش اتمی انجام داده‌اند.

خبرگزاری سوئدخبر میدهدکه شخص مارشال مالینوفسکی وزیر دفاع روسیه انفجار این بمب را بر فراز اقیانوس منجمد شمالی تائید کرده است.

کمی بزرگتر

اما بر خلاف همه این مراکز قسمت مطالعات‌اتمی دانشگاه کلمبیا اعلام کرده است که بمب منفجر شده قدرت غیر عادی نداشته کمی بزرگتر از بمب هائی بوده که‌روسها اخیرا آزمایش کرده‌اند.

مهمترین مدرك موید این انفجار همان علائمی است که در مرکز علمی اوپسالا در سوئد ثبت شده است.

د رارتفاع زیاد

بموجب اعلامیه مراکز اتمی توکیو و«هوکایدو» و «واکانائی» در ژاپن انفجار سحرگاه دو شنبه در ارتفاع نسبتا زیادی از سطح زمین صورت گرفته است.

تایید رسمی

مسکو ـخبرگزاری‌فرانسه ـناظرین غربی مقیم مسکو خاطرنشان ساختند مارشال مالینوفسکی‌وزیر دفاع‌شوروی با گفتن اینکه کارشناسان شوروی موفق به کنترل بمب ۵۰ مگاتنی‌شدند رسما تایید نمود که شوروی این‌بمب را منفجر ساخته است.

تظاهرات واعتراضات علیه‌انفجار بمب شوروی

لندن ـ آسوشیتدپرس ـعلی رغم اعتراض کلیهٔ کشور های جهان و تقدیم دو قطعنامه بسازمان‌ملل متحد برای خودداری از انفجار بمب ۵۰ مگاتنی شوروی، علی رغم دعوت رئیس جمهوری امریکا و رؤسای جمهوری هندوستان و غنا و علی رغم درخواست دول نیمکره شمالی و علی‌رغم تظاهرات اعتراض آمیز کلیهٔ مردم دنیا بخصوص علی رغم مخالفت مردم کشورهای بیطرف روسها به انفجار این بمب اقدام کرده‌اند.

در واشنگتن مقامات سیاسی‌سکوت کرده‌اند و تاکنون درباب این‌انفجار اتمی بزرك اظهارنظری ننموده‌اند

اعتراض شدید

در کانادا و ژاپن بلافاصله پس از انتشار خبر انفجار این بمب‌اعلامیه هائی منتشر شد و طی‌آنها به‌شوروی شدیدا اعتراض کردند.

تظاهرات

تظاهرات مهمی نیز درکشور های مختلف در برابر سفارتخانه‌های روسیه بعمل آمد.

اعتراض مادران انگلیسی

لندن ـخبرگزاری آلمان ـ۲۳ اکتبر ـامروز نه مادر انگلیسی در حالیکه کودکان شیر خوار خود را در بغل‌گرفته بودند د رمقابل‌سفارت شوروی در لندن تظاهرات کردندو نسبت به آزمایش بمب ۵۰مگاتنی شوروی اعتراض نمودند.

پلیس لندن به سه نفر از مادران انگلیسی اجازه داد که بدون‌همراه بردن کودکان خود وارد سفارت شوروی شوند و نامه اعتراضیه خود را تسلیم سفیرشوروی کنند.مادران لندنی بیکی‌از دبیران‌سفارت‌شوروی اظهار داشتند که هیچ سازمانی تظاهرات آنهارا رهبری‌نمیکند.

وروشیلف و بولگانین از خوددفاع‌میکنند

مسکو ـخبرگزاری‌آلمان ـ۲۳ اکتبر ـ منابع موثق حزب کمونیست شوروی امروز گزارش دادند که وروشیلوف رئیس جمهوری سابق‌شوروی‌وفرمانده سابق ارتش سرخ در جلسات کنگره بیست ودوم حزب کمونیست شوروی از خود دفاع خواهد کرد.

روز گذشته پولیانسکی نخست وزیر جمهوری فدراتیو روسیه شدیدا به وروشیلوف حمله کرد و اورا متهم بشرکت در ازبین بردن کادر های نظامی‌در زمان‌دیکتاتوری استالین‌نمود. نام وروشیلوف که هنوزمحبوبیت زیادی در شوروی دارد در لیست اسامی کسانیکه باید در کنگره حزب کمونیست شوروی سخنرانی‌کنندوارد شده و انتظار میرود که وروشیلوف از خود دفاع نماید.

گفته می شود که بولگانین نخست وزیر شوروی و پروخین شخصیت برجسته سابق حزب‌کمونیست‌شوروی نیز در کنگره سخنرانی خواهند کردو از خود دفاع خواهند نمود.

وروشیلوف هنوز هم عضوپرزیدیوم کمیته مرکزی حزب کمونیست شوروی است.

انور خوجه از اردوگاه احزاب کمونیست جهان طرد میشود

مسکو ـخبر گزاری‌فرانسه ـامروز ناظرین غربی مقیم مسکو خاطرنشان ساختند اگر تاپانزده روزآینده‌حزب کموتیست آلبانی باشتباهات خود اعتراف کند در جلسه‌ای که روز ۷نوامبر با شرکت‌تمام رهبران‌احزاب کمونیست جهان تشکیل خواهد شدانور خوجه رهبر حزب کمونیست آلبانی از اردوگاه‌احزاب کمونیست‌جهان طرد میشود.

از فردا صبح در سینماهای

سهیلا ـ نیاگارا

تابستان شوم

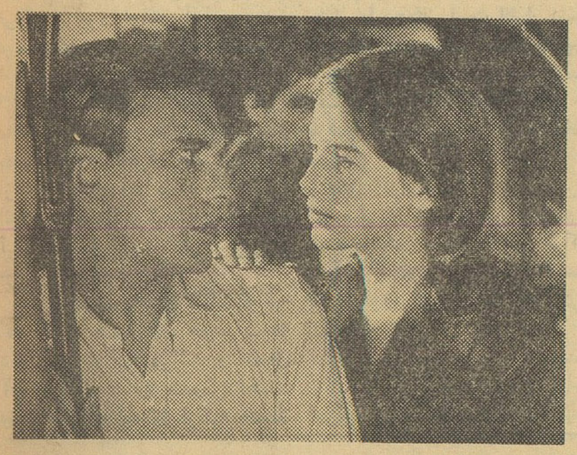

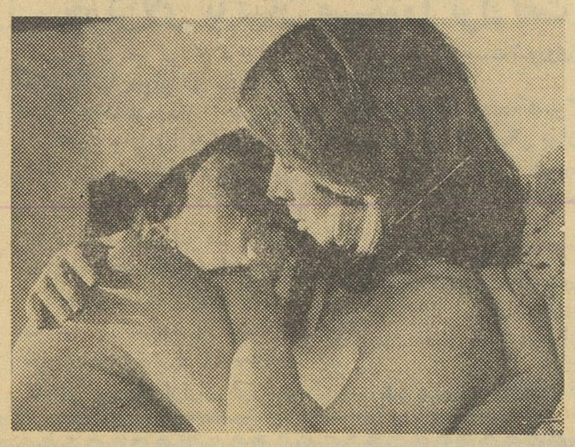

روزهائی‌که فاشیسم درآتش جنك میسوخت درآن تابستان گرم دو دلداده سرمست عشق آتشینی بودند

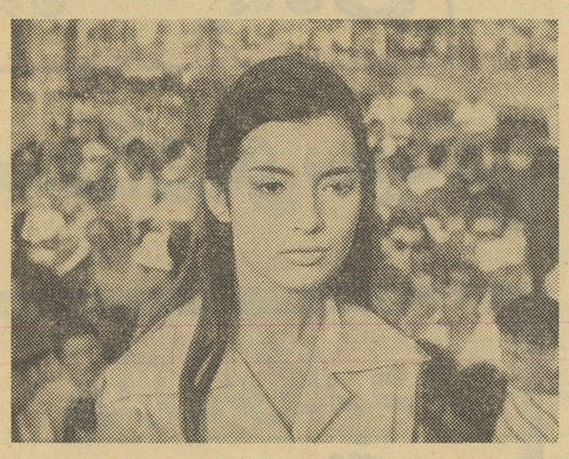

ژاکلین ساسار

الئونورا روسی دراگو

انریکو ماریا سالرنو

راف هاتیولی

شروع سئانسها در هر دو سینما ۱۰ر۳۰ صبح ـ ۲ر۳۰ـ ۴ر۳۰ـ ۶ر۳۰ـ ۸ر۳۰ بعدازظهر

آ ـ ۲۵۲۱۰

سینمای مجهز و مدرن پرسپولیس

ونکاتی چند درباره ساختمان آن

تاکنون در تمام سینما هاحتی‌سینما های شمال شهر اتفاق می‌افتاد که‌فیلم در ضمن نمایش قطع میشد و مجددا شروع میشد این نقیصه بعلت خراب بودن آپارات و یا کمی برق بود ولی در سینمای مجهز و مدرن پرسپولیس تمام این نکات در نظر گرفته شده بطوریکه دو دستگاه آپارات‌و دستگاه ضبط صدا و ترانسفور ماتور های‌قوی از نوع بویر که دقیقا میتوان‌تمام مواد نمایش فیلم را کنترل کردآماده‌است.

در سینما پرسپولیس . بهترین‌نوع کولرها و شوفاژ برای گرمی هوا در زمستان و سردی در تابستان کار گذاشته شده بطوریکه هوای سینما مدام د ریك میزان است صندلیهای آن از نوع بهترین و راحت ترین صندلیها انتخاب گردیده چراغهائی که در این سینما روشن است از نظر طبی بسیار جالب و پسندیده می‌باشد بطوریکه انسان احساس هیچگونه ناراحتی چشم نخواهد کرد.

و تمام کف سالنهای این سینمااز نوع بهترین موزائیك های صیقل شده و مفروش است.

ودر سطوح جنوبی سالن سینما درب های متعددی بمنظور تسریع وقت در خالی شدن سینما هم برای کسانی‌که فیلم را دیده و خارج‌میشوند و هم‌برای کسانی که پشت در ورود منتظر ورود بسینما هستند و این ابتکاری است که آقای تبریزیان مدیر سینما پرسپولیس از نظر تامین‌آسایش‌عمومی بکار برده‌اند.

ازصبح پنجشنبه چهارم آبان

در سینما مدرن ایفل

وده سینمای دیگر

فریاد نیمه شب

بمعرض نمایش گذارده میشود

کوشش برای تشکیل یك جبهه ملی

نظامیان ترکیه زیر بار نتیجهٔ انتخابات ترکیه نمیروند

آنکارا ـ آسوشیتدپرس ـ ۲۳ اکتبر ـ افسران‌فرماندهی عالی ارتش ترکیه واعضای کمیته وحدت ملی‌که از ۲۲افسر ارتش ترکیه تشکیل میشود شروع به جر وبحث های تندی درباره قبول ویاعدم قبول‌نتایج انتخابات‌اخیرترکیه کرده‌اند.

منابع مطلع آنکارا گزارش میدهند که ژنرال جمال گورسل رئیس کمیته وحدت ملی باتفویض قدرت دولتی بیك‌دولت ائتلافی‌موافق است اما افسران فرماندهی ارتش ترکیه مایل نیستند کەسرنوشت ترکیه بدست دولت ضعیفی سپرده شودکه از ائتلاف احزاب چهارگانه ترکیه بوجود خواهد آمد .

فرماندهان نظامی ترکیه مخصوصا از این جهت که هیچکدام ازاحزاب نتوانسته‌اند اکثریت قاطع و قابل ملاحظه‌ای برای‌در دست‌گرفتن‌دولت بدست آورند نگران هستند . آنها از این جهت بیم دارند که دولت ائتلافی آینده ترکیه قادر به‌حفظ ثبات سیاسی آینده ترکیه‌نخواهد بود.

حزب دست راستی عدالت ترکیه که وارث سنت های حزب منحله دموکرات ترکیه میباشد و اعضای آن طرفدار عدنان مندرس نخست وزیر سابق و معدوم ترکیه هستند تا آنجا که از نتایج انتخابات ترکیه بر می‌آید هم در مجلس‌کبیر ملی و هم در مجلس سنا اندکی از احزاب دیگر پیش است . قراراست روز چهار شنبه آینده پارلمان‌جدید ترکیه گشایش یابد .

ژنرال‌گورسل نخست وزیر ٦٧ ساله‌ترکیه‌که‌ازکهنه سربازان‌زمان جنك اول جهانی است اظهار داشته است‌که کاندیدای ریاست‌جمهوری آینده ترکیه خواهد بود . قراراست رئیس جمهوری آینده ترکیه از طرف‌پارلمان جدیداین کشورانتخاب شود.

طبق گزارش های موثق ژنرال گورسل روز دوشنبه این هفته دوبار با فرماندهان ستاد ارتش ترکیه ملاقات کرده و سعی نموده است تا آنها را قانع نماید که نتایج انتخابات ترکیه را بپذیرند .

گورسل امیدواراست که‌ریاست دولت را که ازطرف جبهه واحد احزاب ترکیه بوجود خواهد آمد در دست بگیرد و بهمین جهت از افسران ارتش در خواست کرده است که‌از تشکیل‌جبهه ملی‌پشتیبانی کنند .

بموجب همان گزارشها ژنرال گورسل در ملاقات های مکرری که اخیرا با رهبران هر چهار حزب ترکیه بعمل آورده توانسته است توافق همه آنها را به تشکیل یك جبهه ملی جلب کند .

انتظار میرود که پارلمان ترکیه در اولین جلسه خود که روز چهار شنبه تشکیل خواهد شد ژنرال گورسل را بریاست جمهوری‌ترکیه انتخاب نماید .

آنکارا ـ خبر گزاری فرانسه ـ صدیق اولای وزیر مشاور ترکیه و عضو کمیته وحدت ملی آن کشور خاطر نشان ساخت تمام احزاب سیاسی ترکیه توافق کردند که از یك حکومت وحدت ملی پشتیبانی کنند .

درنیمهٔ کارکنگره حزب‌کمونیست شوروی:

چوئن‌لای ناگهان مسکورا ترك‌گفت

مسکو ـ خبرگزاری فرانسه ـ امروز ناگهان‌چوئن لای نخست‌وزیر چین کمونیست مسکو را بسوی‌پکن ترك گفت : چوئن لای در راس هیئت نمایندگی‌حزب کمونیست‌چین در بیست و دومین کنگره حزب کمونیست شوروی شرکت‌کرده بود اما در نیمه کار کنگره را ترك کرد

تعجب و حیرت شخصیت های سیاسی مقیم مسکواز بازگشت‌چوئن لای به پکن بیشتر از آنجهت است که هنوز بررسی گزارش خروشچف درباره حزب کمونیست شوروی‌پایان نیافته است .

این محافل معتقدند که‌بازگشت ناگهانی چوئن لای به‌پکن بی‌ارتباط با بیانات پنج روز پیش او در بیست‌و دومین کنگره حزب کمونیست نمی باشد .

چوئن لای ضمن نطقی که در کنگره‌حزب کمونیست شوروی‌ایراد کرد شدیدا از اینکه اختلاف حزب کمونیست جهان علنی شود انتقاد کرد .

بقیه در صفحه نوزدهم

چشم اندازهای جدید جامعه شوروی

در حالیکه «کشمکشهای‌خانوادگی» دنیای کمونیست هرموضوع‌اساسی رااز مباحثات کنگرهٔ بیست و دوم بیرون رانده است ، در کرملین و دنیای کمونیست آثار یك مبارزهٔ جدید بر سر قدرت‌ظاهر میشود.

حملات چینی ها و آلبانیها به خروشچف‌هرگونه توهمی رادربارهٔ آسیب ناپذیری او از میان‌میبرد.

با اینهمه چنان‌نیست که رهبر شوروی در آستانهٔ سقوط وبر‌کناری باشد . قدرت او هنوز عظیم است و مردم شوروی‌امیدهای خودرا بدوبسته‌اند .

در این پیچ‌خطرناك‌تاریخ‌شوروی و جهان همهٔ ملاحظات حکم می‌کند که سر نوشت مرك و زندگی دنیابه دستهای ناآزموده سپرده نشود .

محافظه کاران و افراطیونی‌که به خروشچف می‌تازند ، همانهائی هستند که به صراحت از اجتناب ناپذیری جنك اتمی دم میزنند و چنین مردانی حتی در دنیای کمونیست نیز احتمال موفقیت‌کمی دارند .

سیاست خارجی خروشچف با همهٔ مخاطراتی که برای جهان به بار آورده از جنك بالفعل وواقعی هنوز بسیار فاصله دارد . مردمی که ۱۷ سال است‌به‌بهای‌فداکاری های زیاد کشور ویرانهٔ خود را از نو ساخته‌اند در برابر دورنمای ترسناك آینده باز به او تکیه میکنند . او هنوز به آنها نگفته است که چه طوفانی از غبار و خاکستر اتمی بر سر آنها ودیگر جهانیان فرومیریزد .

ولی خروشچف دست کم‌مردی نیست که جنك را به خاطر خود آن بخواهد . او در پی پیروزی است و قدرت نمائی و سیاست «لب پرتگاه» او با جنون قهرمانی هیتلر یا تئوریهای هولناك‌بعضی رهبران چینی معاصر تفاوت‌دارد.

در سالهای‌زمامداری خروشچف مردم شوروی با جنبه‌های‌ناشناخته دیگری روبرو شده‌اند که بر امکانات ادامهٔ رهبری اومی‌افزاید. اوافسانهٔ استالینی رادرهم‌شکست، پلیس سیاسی را از زندگی‌روزانهٔ مردم بیرون برد . شوروی راوارد دوران مصرف کلی و به مقادیر زیادکرد .

هنوز در شهر های شوروی صف های خریداران در برابر فروشگاه ها به چشم می‌خورد . ولی چهل سال است که روسها به این خوبی نزیسته‌اند .

کشاورزی شوروی اگر چه هنوز بخش عقب مانده و بیمار اقتصاد است،ازاصلاحات‌خروشچف و از جنبش آباد کردن زمین های بایر تکانهای بزرك خورده‌است . در صنایع یك پیشرفت اساسی و همه جانبه به چشم می‌خورد . پیروزیهای فضائی‌روسهادرعین‌حال نشانهٔ رشد صنعت و آموزش شوروی است .

خروشچف بهمهٔ وعده هائی که در دوران کنگرهٔ بیستم (سال ۱۹۵٦) داد عمل نکرده‌است ، ولی زندگی مردم در این شش سال فرمانروائی او بی تردید بهترشده است .

برنامه‌ای که او اکنون بمردم شوروی عرضه میدارد‌قسمتی‌بمنظور تسلی دادن آنها از کم وکاستی های شش سال گذشته است.ولی چشم انداز های تازه‌ای بر جامعهٔ روسی می‌گشاید . اگر در سال های پس از ۱۹۵٦ آرزوهای‌روسها برای برخورداری از آزادی های بیشتر تحقق نیافت ، بار دیگر مردم شوروی با مفهوم بحث آزاد تا آن حد که برای یك جامعهٔ تحت حکومت مطلقه امکان دارد آشنا میشوند . از هنگام‌انتشار برنامهٔ جدیدحزب‌کمونیست‌مطالبی در ارگانهای رسمی حزب و دولت انتشار میابد که برای‌خوانندگان خارجی مایهٔ شگفتی است .

اعلام پایان دوران دیکتاتوری پرولتاریا در برنامهٔ جدید مسائل عمیق تازه‌ای را برای اجتماع شوروی مطرح میسازد . با فرا‌رسیدن دوران فراوانی و رفاه‌نیرو هائی در جامعه آزاد میشوند که تاکنون در بند آب و نان بودند و تلاش برای زنده ماندن جائی‌برای آزاد فکری‌شان نمی‌گذاشت .

جامعه شناسان و حقوقدانان شوروی اکنون به آزادی استدلال می‌کنند که «تحکیم روابط سوسیالیستی» چنانکه در برنامهٔ بیست ساله آمده است ، تضمین کافی جهت حفظ آزادیهای‌فردی نیست .

روزنامه نگاران و دانشمندان شوروی‌درکنفرانس های بین‌المللی که با همکاران غربی خود بر پا میدارند آشکارا از تکرارکلیشه های معمول دستگاه های تبلیغاتی کشور خود کناره می‌جویند و از جمله به آزمایشهای اتمی حکومت حمله میبرند .

در پراودا یك دانشمند شوروی دم از آزادی علمی و لزوم تبادل نظر بین دانشمندان شرق وغرب میزند و چگونه می‌توان تصور کرد که تبادل نظر آزاد به‌مسائل علمی محدود بماند ؟ آیا آزادی فقط در زمینهٔ علوم محض باید وجود داشته باشد ؟

در روز های اخیر مسکو شاهد دو تظاهر پردامنه از جانب جوانان و دانشجویان دانشگاه بود . در یك مورد دانشجویان به‌هواداری از حق «زائران مبارزهٔ ضد آزمایش های اتمی» قیام کردند .

این زائران از سانفرانسیسکو تا مسکو را پیموده بودند تا پیام صلح خود را به‌گوش مردم‌شوروی برسانند و در میدان سرخ مسکو با مخالفت پلیس و استقبال‌پرشور جوانان شوروی روبروشدند .

در مورد دیگر جوانان مسکو از یك شاعر نسل خود در برابر دیکتاتورهای‌ادبی‌حمایت کردند.شعر او که در برابر گروه بزرك جوانان خوانده شد حمله‌ای به احساسات ضد یهودی دستگاه حکومت بود. این شعر را مقامات قبلا تحریم و سانسور کرده‌بودند .

بدین ترتیب خروشچف ، اگر چه گاه برخلاف تمایل خود ، بیش از هر رهبر شوروی ازدوران لنین به بعد با آرزو های روسهای روشنفکر همگامی نشان‌داده‌است.

برگزیدن یکی از افراد گروه محافظه‌کاران به جای او برای جامعهٔ‌شوروی گامی بعقب است . همچنانکه اقدامات کنونی درجهت فراهم ساختن مقدمات یك«پرستش شخصیت» جدید برگرد خروشچف نیز چشم پوشی از همهٔ پیشرفت های دوران پس از استالین خواهد بود . روسها آشکارا به دورانی رسیده‌اند که این عقب نشینی ها را تحمل نخواهند کرد .

داریوش‌همایون

برنامه آینده سینمائی رکس ـ آسیا ـ رادیو سیتی

جدال دو مرد بخاطر عشق یك دخترطناز ... دو مرد عجیب یکی‌کشیش دهکده و دیگری راهزن بی باکی که برق لوله هفت‌تیر وغریو خشم اولرزه براندام همه می انداخت ... کدامیك پیروز میشوند ؟...

آ ـ ۲۵۲۱۲

از فرداصبح درسینماهای

دیانا ـ متروپل ـ رویال

یك فیلم‌کمدی‌وعشقی..اثرجالبی از مسافرت هرکول بکشور آمازونها ...
جائیکه یك زن زیبا برهزاران زن پری پیکر وجنگجو حکومت‌کرده
وماجراهای شیرینی بوجود می‌آید

نبردهای عشقی هرکول

ملکه آمازون

دوریان گری
ادفوری
جیانا ماریا کانالە
رود تایلور

رنگی
دوبلە فارسی
سینماسکوپ

اطلاعات
۱۳۰۴
سه‌شنبه دوم آبان‌ماه ۱۳۴۰ـ شماره ۱۰۶۳۷

پیام رئیس جمعیت ایرانی طرفدار ملل‌متحداز نیویورک

موجودیت سازمان ملل در خطر است

تصمیمات سازمان، در مرحله‌اجرا بانفوذ وقدرت دولتهای بزرگ روبرو میشود

از هموطنان گرامی عموما واعضاء محترم جمعیت ایرانی طرفدار ملل متحد خصوصا اجازه میخواهم محرومیت خود را از شرکت درجشن امسال باعرایض مختصری از راه دور جبران نمایم که آغاز آن عرض تبریك است بمناسبت شانزدهمین سالگرد سازمان ملل متحد که‌متاسفانه مصادف‌است‌باعزاداری‌ازحادثه‌جانگداز فقدان داگ هامر شولد دبیر کل بی‌باك وفداکار که‌در راه خدمتگزاری برا ی‌صلح جهان قربانی شد و تاریخ بین المللی نام اورا به نیکی ثبت خواهد کرد • جای بسی شکرگزاری است که بفضل الهی در این دنیای متلاطم از عمر سازمان صلح جهانی یك سال دیگربا موفقیت هائی گذشته واساسی که‌شانزده سال‌قبل نمایندگان پنجاه کشور باتصمیم بتحریم جنگ و مجاهدت در حفظ صلح جهانی توام بازندگانی مرفه تر برای عموم ملل نهادند پایدار است و از برکت اصل آزادی ملل یعنی اختیار آنهادر تعیین مقدراتشان که در صدر منشور ملل تسجیل شده‌است مستعمرات یکی‌پس از دیگری بشرف استقلال نائل‌گردیده تنهادر سال گذشته هفده کشورجدید بملل متحد ملحق شدند که همگی جز قبرس‌از قاره افریقابرخاسته‌اند و امسال باورود سیرالئون کشور دیگر افریقائی و سوریه عده کشور های عضو بیك صد و یك یعنی‌بیش از دو برابر زمان تاسیس آن‌رسیده است و با قطعنامه بسیار مهمی که سال گذشته دائر باعطاء استقلال به مستعمرات صادر شده و لزوم پایان دادن سریع و بلا شرط برژیم‌استعمار را بهرنوع و بهر شکل و صورتی‌باشد تصریح وتاکید کرده است امیدمیرود درآینده نزدیك دیگر انشاءالله هیچ قومی در جهان در قید استعمار باقی نخواهد ماند و باین ترتیب عده‌کشور های عضو باز هم ترقی خواهد کرد چنانکه در همین اوان سوریه وکویت و چند کشور دیگر پشت در ورودی مجمع عمومی در حال انتظار هستند• در اینجا نکته جالبی را باید تذکر بدهم و آن این است که این تکثیر عده کشور های عضو سازمان را با مسائل بس بغرنجی مواجه کرده و میکند : از یك طرف اکثر تازه‌واردین برای ادامه حیات استقلال خود بکمك های مالی و فنی سریع و فراوانی نیاز دارند که سعی میشود از مجاری سازمان بعمل آید نه مستقیما ازطرف کشور های بزرگ تااز شرایط سیاسی احتمالی مبری باشد ـ از طرف دیگر تازه واردین که از کشور های‌افریقائی و آسیائی هستند و مزه استعمار را چشیده‌اند باضافه عده معتنابهی از دیگر کشور های عضوکه‌با آنهاهمدرد میباشند بخصوص کشور های به اصطلاح غیر متعهد یا بیطرف درآراء مجمع عمومی که بعضی از اختیارات شوری امنیت را برای احتراز از حق وتوی کشور های بزرگ عملا بدست گرفته است وزنه مهمی شده‌اند و بالنتیجه تصمیمات‌حادی علیرغم‌کشور های بزرگ عضو دائم شوری امنیت اتخاذ میشود که در مرحله اجرائی مواجه میگردد با نفوذ و قدرت دول معظم یابعضی از کشور هائی که هنوز در رویای شیرین استعمار غنوده‌اند• و سران بعضی از این کشور هاباطنا از تاسیس سازمان ملل متحد که‌تصور نمیکردند در نتیجه سیر تکاملی‌بچنین مرحله برسد مثل‌اینکه ندامت حاصل

بقیه در صفحه ۱۳

مهندس زاهدی وژنرال عبود

اخیرا، ژنرال عبود رئیس جمهور سودان چند روز در واشنگتن مهمان پرزیدنت کندی بود. در مهمانی‌که سفیر سودان بافتخار رئیس جمهور کشورخود داد، آقای مهندس اردشیر زاهدی سفیرکبیر ایران درامریکا به ژنرال عبود معرفی شد واین عکس از مهمانی‌مزبورگرفته شده است.

آئین‌نامه
قانون تابعیت اصلاح شد

کسانی که میخواهندتابعیت ایران در آیند باید از وزارت کار گواهی داشته باشند که میتوانند خدمات مفیدی انجام دهند

باستناد ماده ۹۹۱ قانون مدنی کتاب تابعیت ، هیئت وزیران در جلسه مورخ ۱۹ر۷ر۴۰ بنا به پیشنهادشماره ۳۳۲۸ر۱۴ر۱۱۸۸۳ـ ۱۲ر۷ر۴۰ وزارت امور خارجه‌راجع باصلاح ماده ۲ آئین نامه قانون تابعیت بشرح زیر موافقت نمودند :

ماده ۱ ـ اصلاحی آئین نامه قانون تابعیت .

درخواست نامه های‌ورودتابعیت دولت شاهنشاهی که بر طبق ماده ۹۷۹ و ماده ۹۸۳ قانون مدنی‌کتاب تابعیت به عمل می آید در روی اوراق تمبر شده مطابق (نمونه ۳) که معادل ششصد (۶۰۰) ریال تمبر خواهد داشت تنظیم وبا اسناد ذیل تسلیم وزارت امور خارجه خواهد شد .

۱ـ هشت قطعه عکس .

۲ـ دو نسخه رونوشت مصدق اسناد هویت تقاضا کننده و عیال

بقیه در صفحه ۱۳

ازامشب **مولن روژ-مهتاب** ازامشب

کریستال - برلیان -زهره

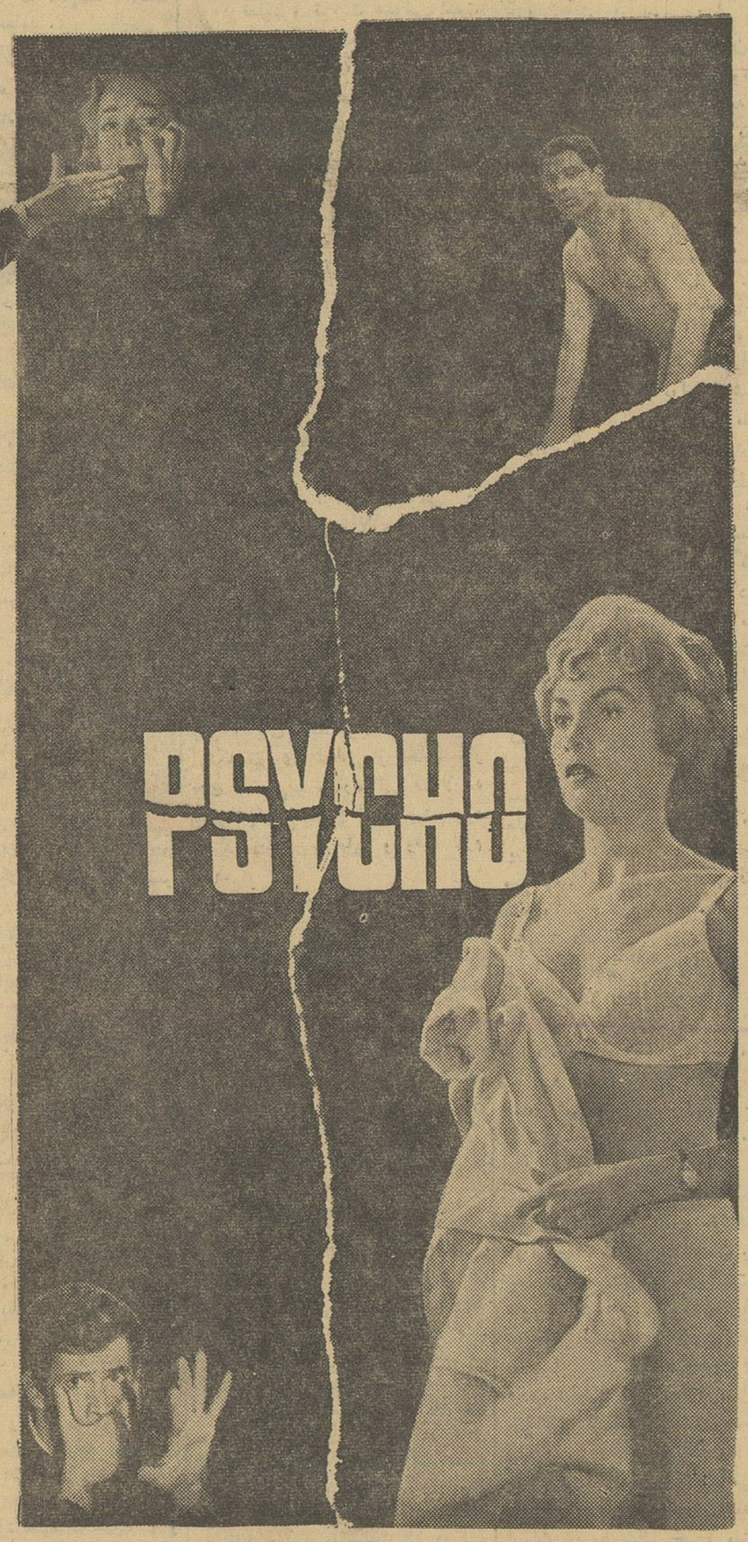

آنتونی پرکینز

برنده جایزه اول‌فستیوال‌کان ۱۹۶۱

جانت لی

جان‌گاوین

دوبله فارسی

در استودیو

مولن روژ

فیلمی‌که باید حتما ازابتدا به بینیدوپایان آنرا برای‌کسی تعریف نکنید درب‌های سالن بلافاصله پس ازشروع نمایش فیلم بسته خواهدشد طبق دستور آلفردهیچکاك یك‌دقیقه‌قبل‌ازشروع فیلم‌سالن‌کاملا تاریك خواهدبود

مدیرکل وزارت فرهنك، در جلسه کرسی آزاد دانشجو گفت:

نبایدمنکر واقعیات شویم

ما از لحاظ اقتصادی وتعلیم وتربیت عمومی عقب‌افتاده‌ایم

*** هرسال باید ۷۳۰۰ معلم جدید استخدام کنیم**

* هر محصل ابتدائی سالی ۳۰۰ تومان خرج دارد

*** معجزه آلمان را نیروی انسانی آن کشور بوجود آورد**

* یك میلیون و نیم شاگرد مدرسه داریم

بطوریکه قبلا باستحضار خوانندگان عزیز رسید هشتمین جلسه کرسی زاد دانشجو در محل باشگاه اطلاعات تشکیل گردید .

در آغاز آقای میردامادی دانشجوی دانشکده بازرگانی و رئیس جلسه گفت :

با اجازه دوستان هشتمین جلسه کرسی آزاد را شروع می کنیم .آقای دکتر مشایخی از وزارت فرهنك‌اینجا هستند که بانتقاداتی که جلسه پیش از نحوه مبارزه با بیسوادی بعمل آمد پاسخ بگوید .

قبل از اینکه آقای دکترمشایخی صحبت کند آقای لسانی منشی‌جلسه گزارش کوتاهی میدهد .

آقای لسانی گفت : از مغازه پیرایش برای کمیته دائمی کرسی‌آزاد نامهٔ باین مضمون فرستاده اند .

کمیته دائمی کرسی آزاد دانشجو باشگاه اطلاعات بدنبال پیشنهاد آن کمیته مغازه پیرایش واقع درلاله‌زار حاضر است برای فروش پوشاك به دانشجویان عزیز صدی ده تخفیف بدهد مشروط باینکه در موقع خرید کارت دانشجوئی ارائه دهند .

دراین هنگام آقای دکتر مشایخی پشت میکروفون قرار گرفت و چنین گفت :

درموضوع تعلیم و تربیت اکابر که در جلسه گذشته دانشجو بحث شده بود بنده تمام جزئیات آنرا با دقت مطالعه کردم تابببینم چه‌مسائل مهم و قابل توجهی دارد.

دردرجه اول بنظر رسید که سوء تفاهمی وجود دارد که آن سوء تفاهم ناشی از آنست که مسئله تعلیم وتربیت اکابربا تعلیم وتربیت عمومی درذهن‌ناطق محترم‌باهمدیگر مخلوط شده است .

بقیه در صفحه ۶

درمان
روماتیسم
مطب دکتر مهندس
خیابان یوسف آباد ابستگاه‌ایران

چوبداران ،ودامداران ودامپروران

درجلسه کرسی آزاد اطلاعات مشکلات خودرامطرح‌ساختند

عکس بالا، گوشه‌ای ازجلسه اخیر کرسی آزاد اصناف رانشان میدهد .

کشور وروسای اصناف‌شرکت داشتند.

عصر روز گذشته جلسه کرسی‌آزاد اصناف باحضور اعضای اتحادیه چوب‌داران ودامپروران کشور در باشگاه اطلاعات تشکیل شد .

دراین جلسه بیش‌از هزاروپانصدنفراز چوبداران ودامپروران عمده نقاطمختلف ابتدا آقای‌مسعودی مدیر اطلاعات‌جلسه ااافتتاح کردو سپس‌آقایان مقصودی‌و گودرزی درباره اهمیت امر دامداری و ارزش اقتصادی‌دام ومشکلات‌چوبداران ودامپروران مطالبی بیان داشتند که‌از طرف آقای سرهنك اشیدری رئیس کشتارگاه تهران پاسخ‌لازم داده شد.

درپایان جلسه رئیس شورای عالی اعلام کردکه جلسه آیندهٔ کرسی‌آزاد اصناف بموضوع حق‌بیمه‌سازمان‌بیمه های اجتماعی اختصاص داده شده و اگرتا آنروز این مشکل بزرك اصناف حل‌و فصل‌نشود. اعضای‌چهل و شش اتحادیه صنف‌برای بیان مشکلات‌خود بباشگاه اطلاعات خواهندآمد.مشروح مذاکرات جلسه کرسی آزاد اصناف بتدریج درشماره آینده چاپ خواهد شد .

آگهی کانون افسران بازنشسته

باستحضار تیمساران از سرلشکر به‌بالا میرساند جهت شرکت‌در مراسم سلام رسمی روز پنجشنبه چهارم آبان ساعت ۱۱صبح در کاخ گلستان حضور بهمرسانند .

لباس ـ لباس رسمی بانصب نشانها

کانون افسران بازنشسته ارتش «ژاندارمری» شهربانی

مسابقه فوتبال نیروهای پاکستان با: مختلط شهرستانها جمعه‌پنجم‌آبانماه

منتخب آموزشگاهها یکشنبه نهم آبان‌ماه ـ شاهین سه‌شنبه نهم آبانماه ٤ بعدازظهر استادیوم امجدیه

آ ـ ۱۸۲۳۷ ۳ـ۵

انتقاد

دکترحسن‌صدر حاج‌سیدجوادی

خلق پرشکایت

زین خلق پرشکایت‌گریان شدم‌ملول
آن های و هوی نعره مستانم‌آرزوست
درست بخاطر ندارم چندسال پیش
بود که بیك مجلس جشن یا عروسی
رفته بودم ، طفل کوچکی بیش نبودم
وشاید بیش‌از چهار پنج سال‌نداشتم
اما خاطره آن جشن را هرگز فراموش
نمی کنم .
آن روز مهمانهاکه عموما مردبودند
دور تا دور اطاق بزرگی برروی‌زمین
نشسته بودند . وقتی چای و شربت
وشیرینی‌صرف شد ومجلس باصطلاح
گرم شد به‌پیشنهاد یکی‌از حضار
بازی ساده ولی درعین حال مضحك‌و
شگفت‌انگیزی شروع شد .
هریك از حضار کلاه خودرا برسر
دیگری میگذاشت و آن دیگری نیز
کلاه‌را بسرشخص‌مجاورش‌منتقل‌میکرد
و اوهم همین عمل را با دیگری انجام
میداد .
کلاه ها دورتا دور اطاق میگشت
وبرسر افراد مختلف قرار میگرفت
حاضرین قیافه های مضحکی پیدا
میکردند ، مثلا شخصی‌که عبا بردوش
داشت با کلاه شاپو یا کپی قیافه
خنده‌داری پیدا میکرد ویا کسی که
لباس اونیفورم نظام برتن کرده بود
با کلاه‌بره یاعرق‌چین بصورت‌مضحکی
درمی‌آمد .
هیچکس قیافه خودرا نمیدید اما
بچهره و هیئت دیگران نظر میکرد و
به‌آنها میخندید و حتی دیگران را با
انگشت نشان میداد . هیچ توجهی
بشکل خود و قیافه های عجیبی که
با کلاه‌های مختلف پیدا میکرد نداشت.
با تمسخر بحاضرین نگاه میکرد و
بشکل و شمایل آنها میخندید ، همه
بهم میخندیدند ، همه از قیافه های
عجیب وغریب‌یکدیگر متعجب‌میشدند،
هرکس به وضع و هیئت دیگران
میخندید و دیگران نیز بوضع وقیافه
او میخندیدند . قیافه ها و چهره‌ها
همه مضحك و خنده‌دار بود ، شیخی
که کلاه کودك برسر مینهاد و کودکی
که کلاه شیخ را برسر میگذاشت !
این بازی شگفت‌انگیز و مضحك‌را
افراد جامعه‌ای که ما درآن زندگی
میکنیم بطور جدی و شوخی هرروز
انجام میدهند . هرکس به وضع و
هیئت دیگران میخندد و بوضع‌وهیئت
خود توجهی ندارد . قیافه دیگران ،
اعمال آنها ، گفتار و کردارشان گاه
موجبات خنده و تمسخر و گاه‌موجبات
گریه و تاثر او را فراهم میکند و
غافل از آنست که اعمال و کردار و
وضع او نیز برای دیگران ، همان
دیگرانی که مورد ایراد و تمسخر یا
دلسوزی او هستند گاه شگفت‌انگیز
و گاه تاثر آور است .
همه انتقاد میکنند ، همه‌میگویند
وضع خرابست ، همه آه و ناله و
شکایت میکنند ، همه هرچیز وهرکس
را مورد تمسخر وانتقاد قرار میدهند.
نخست‌وزیر گله میکند ، شکایت
میکند ، انتقاد میکند و دیگران را
مقصر میداند ، وزیر بهمین ترتیب،
رئیس و کارمند نیز از همین قرار ،
تاجر و کاسب و پزشك و معلم و
محصل نیز از وضع شکایت دارند و
خلاصه همه از دست غیر مینالند و
کسی پیدا نمیشود که همچون سعدی
از دست خویشتن فریاد برآورد .
هیچکس بخود نمیخندد ، هرکس
بدیگری مینگرد و بقیافه عجیب و
شگفت‌انگیز دیگران میخندد ، او نمی
داند که خودش نیز کلاه‌های مضحك
برسر مینهد واسباب مسخره‌ومضحکه
دیگران میشود .
همه دیگران را مورد انتقاد قرار
میدهند و خودرا بیگناه میدانند غافل
از اینکه هرکدام دراین گناهان سهمی
دارند .
مگرنه آنکه جامعه از افراد تشکیل
شده است ، پس اگر نواقصی در
جامعه وجود دارد و اگر درنظام آن
نقصی دیده میشود ، باید این‌نواقص
را در افراد آن جامعه جستجوکرد .
اگر هرکدام از اجزاء جامعه بدون
نقص باشند بدون شك مجموع اجزاء
عاری از عیب واشکال خواهد بود
درجامعه‌ما همه بنواقص و معایب‌اذعان
دارند ، کسی نیست که این معایب
را انکار کند ولی هیچکس هم عیب
خودرا قبول ندارد و حاضر نیست
برفع عیوب خویش پردازد .
مثلا وارد اداره‌ای می شوید ،
سروقت رئیس اداره میروید ، ازوضع
اداره شکایت می‌کند ، از عدم‌سرعت
کارها ، از اهمال کارمندان ازکمی
بودجه و هزاران اشکال دیگر بحث
میکند ، و آنطور صحبت میکند که‌در
هیچیك از نواقص سهمی ندارد وکاملا
بی‌گناه وبی تقصیراست و تمام‌تقصیر
هارا متوجه‌دیگران‌میداند نزدکارمندان
میروید ، آنها هم شکایت می‌کنند
نزد مستخدمین میروید بهمین‌ترتیب
وبالاخره معلوم نیست که گناه بگردن
کیست . درحالیکه هرکدام دراین‌نظام
غلط و مشکلات و معایب یك قسمت
از گناه را بعهده دارند .
همان کسی‌که از وضع گله و
شکایت دارد و بشدت انتقاد میکند
خود وظیفه‌اش را درست انجام نمی‌
دهد ودرکارش هزار ایراد و اشکال
وانتقاد وجود دارد .

گفتگوی خبرنگار ما

از پل عراق تازر جوب

آقای حسین ثباتی از رشت می نویسد شرکت اتو شهر رشت چند دستگاه ماشین اخیرا برای رفع احتیاجات اهالی تهیه نموده و این ماشینها که مسافرین را مانند گوسفند رویهم سوار میکنند در اثر خرابی قسمت راه از پل عراق تا زرجوب را آنقدر آهسته میروند که اشخاص پیاده زود تر بمقصد میرسند معهذا خرابی راه بحدی است که اگر زنی بار دار باشد بسقط جنین دچار خواهد شد خوبست نسبت بمرمت این راه و بظرفیت ماشین ها توجهی مبذول گردد .

انجام تزریقات

یکی از پزشکیاران از مشهد می نویسد چون تا چند سال قبل عده‌ای اشخاص بی‌اطلاع برخلاف‌شئون‌پزشکی در کار تزریقات دخالت میکردندوزارت بهداری مقرر داشت کسانی میتوانند تزریق نمایند که آموزشگاه دیده و یا لااقل پایه پزشکیاری داشته باشند و بمعرفی یك طبیب و در اطاق انتظار طبیب تزریقات را انجام دهند معهذا دراین شهر که‌روزی‌چندین هزارتزریق میشود بجز عده معدودی بقیه بوسیله پیشخدمت های‌مطب یا شاگردداروخانه و غیره انجام میشود و غالبا دچارآبسه چرکی میشوند مقتضی است وزارت بهداری این امر را به پزشکیارانی که علاوه برداشتن‌سیکل‌اول و دوم‌متوسطه گواهینامه مدرسه پرستاری نیزدارند واگذار نماید تا باین وضع نابسامان خاتمه داده شود .

چلو کباب در خوی

از خوی مینویسند تا سال ۳۸سه چلوکبابی دراین شهر دایر بود که مسافرین خارجی و داخلی غذا صرف میکردند براثر عدم توجه شهرداری مسافر خانه ها نیز با نصب یك تابلو جنب تابلو های خود باگماردن‌اشخاص جهت جلب مشتریان خیابانی آنها را بصرف چلوکباب مسافر خانه خود دعوت میکنند و باین طریق‌بدون‌پروانه و پرداخت مالیات حق عده‌ای که در این راه متحمل خسارت و زحمتی‌هستند ضایع میکنند که شایسته است شهرداری توجه نماید .

حقوق مامورین ابلاغ

آقای عبداله حسینی مینویسد مامورین اداره ابلاغ وزارت دادگستری طرز کارشان طوری است که از صبح تاساعت ۸و ۹ شب ناچار باید دنبال کار خود باشند ودر مقابل این همه تلاش و تقلا ماهیانه از سه تا چهار هزار ریال دریافت میدارند قرار بود پانصد ریال بحقوق آنان اضافه شود که متاسفانه آنهم انجام نشد و فقط بکسانی که حقوقشان از سه هزارریال کمتر بود تعلق گرفت مقتضی است نسبت بوضع این عده توجهی مبذول گردد .

قانون تعدیل مال‌الاجاره

آقایان‌حقدوست ـ حسینی‌ـ مجاهد‌ـ فانی ـ جمشیدی و جمعی دیگر از مستاجرین سه راه کارگران تقاضا دارند در قانون تعدیل‌مال‌الاجاره‌تجدید نظر شود و عده‌ای از مستاجرین که در بلاتکلیفی بسر میبرند و در مقابل تقاضاهای بی حد پاره‌ای موجرین قرار دارند ازسرگردانی نجات یابند

اتوبوسهای خط آریانا

آقای عباس حاجی زاده کارگر چاپخانه مینویسد اتوبوسهای‌خط‌آریانا با آنکه طول خط نسبتا زیاداست به نسبت جمعیت ساکن خیابان های‌آریانا و هاشمی‌کم‌است و بهمین‌جهت‌ساکنین این حوزه که اغلب کارگر هستند و باید ابتدای وقت سرکار خود حاضر باشند با تاخیر بمقصد میرسند از ریاست شرکت واحد اتوبوسرانی که توجه خاصی به بهبود این وضع دارند تقاضا میشود اتوبوسرانی این خطرا هم سرو صورتی بدهند .

پس از آباد شدن‌زمین

یکی از رعایای سیابان سیمره از طایفه کولی وندبنام ابراهیم شاکری مینویسد چند سال پیش زمین بایری طبق قرارداد بمن و چند خانوار رعیت دیگر واگذار شد که آباد نموده زراعت کنیم حال که‌باهزارزحمت‌زمین را آباد کرده‌ایم شبانه دو راس اسب و اثاثیه مارا برده اظهار میدارند از سر زمین آبا و اجدادی خود کوچ کنیم‌شکایاتی به‌ژاندارمری‌وفرمانداری لرستان و دادسرا تقدیم داشته ام که از این اجحافات جلوگیری شود .

تنظیف اساسی

آقای دکتر زنوزی ساکن خیابان گرگان مینویسد کوچه اول این خیابان که نزدیك چهار راه شاهرضا و گرگان و روبروی برزن ۱۳ قرار دارد بعلت وجود سینمای درجه ۳ و نزدیك بودن به نوشابه فروشیها و مخصوصا تاریك بودن کوچه تبدیل بادرار گاه عمومی شده شخصا در عرض دوسال۱۷ مرتبه‌به برزن‌مراجعه و شکایت حضوری و کتبی کرده‌ام متاسفانه اقدامی برای تنظیف اساسی ویا لااقل ایجاد یك ادرارگاه عمومی کوچك در مقابل کوچه‌نکرده‌اندمقتضی است در این خصوص اقدام شود .

نباید منکر واقعیات شویم ...

بقیه از صفحه پنجم

صحیح بود

مسائلی که در جلسه گذشته‌عنوان شده بود در واقع مقررات ومقدمات خیلی‌صحیحی داشت ، ارقام ومسائل کلی که عنوان کرده بودند کاملا صحیح بود. امانتیجه‌ای که ازاین مقدمات گرفته شده بود بهیچوجه صحیح نبود. اینجا بطور کلی ازیك مسئله مهمی صحبت میشود و آن تعلیم و تربیت عمومی است‌یامسائلی که به‌تعلیم و تربیت عمومی‌وابستگی دارد . عنوان عقب افتادگی را که ناطق محترم داده بودند یا مملکتی که درحال رشد و توسعه است و ایران را نیز باین نام عنوان‌کرده بودند صحیح است . عقب‌افتادگی های ما از لحاظ اقتصاد و تعلیم و تربیت عمومی کاملا مورد تصدیق است ،هیچوقت ما امروز نمیتوانیم حقایق وواقعیاتی را که در زندگی وجود دارد منکر شویم . درشرایط امروز هرکسی منکر واقعیات بشود بضرر خودش و بضرر جامعه‌خودش اقدام کرده است ، بنابراین مابابد حقایق رابگوئیم و مشکلات را بشناسیم وحل کنیم ، هرجوانی یاهر فرد مسئولی که به واقعیات توجه کند ودر صدد پیداکردن راه حل عملی مشکلات باشد خدمتی بملت ایران کرده است ، عقب‌افتادگی ماازلحاظ اقتصادی و از لحاظ تعلیم و تربیت عمومی یك مسئله جدید نیست ، مسئله ای‌است که بتاریخ دویست سیصد ساله اخیر ایران ارتباط دارد . اگر ما میگوئیم ماکه از حالت یك‌مملکتی که اقتصاد کشاورزی دارد می - خواهیم برویم جزو ممالکی که دارای اقتصاد صنعتی هستند، این مسئله‌ای نیست که در ظرف یك‌روز وده روز پنجسال و دهسال عملی باشد ، یك مرحله از زندگی ملت است که مقدمات خیلی زیادی را لازم دارد . وناطق و حاضرین در این جلسه بایدبدانند که تغییر وضع اقتصادی مملکت هم تابع بهبود تعلیم و تربیت عمومی است یعنی در واقع حالت وحدت دارد ، اگر شما در جامعه‌ای مسائل‌تربیت وتعلیم یامسائل اقتصادی رابخواهید از همدیگر تفکیك کنید و بگوئید باید آن مرحله را جلو ببریم این مرحله را دنبال کنید و مرحله‌تعلیم و تربیت را جلو بیاندازیم بنظر من این یك تجزیه مصنوعی است .

دکتر مشایخی

جلسه پیش گفتم تا دهسال پیش‌در ایران ما چهارصد تاپانصد هزارنفر شاگرد مدرسه داشتیم و حال آنکه طبق آمار عمومی وزارت فرهنك هم‌اکنون در حدود چهار میلیون طفل در مدارس مشغول تحصیلند، این‌مسئله‌ای نیست که‌حل‌آن دریك روز ممکن باشد ، شما فقط همین مسئله ساده تعلیم و تربیت رابرای اینکه چهار میلیون‌شاگرددر مدرسه داشته باشید ببینید چقدر مقدمات دارد . تازه این مرحله اول استو مراحل بعدی اینست که به آنان علاوه بر آموختن حساب و خواندن ونوشتن آمادگی صنعتی فراداده شود که به‌قیمت خیلی گرانی تمام میشود . شاید شما بمعجزه‌ای که در آلمان بعداز جنك جهانگیراخیر اتفاق افتاده ویك ملت شکست‌خورده رابجائی رسانده که جزوبزرگترین ومترقی ترین وصنعتی ترین‌ممالك دنیا است توجه نموده باشید .آیا در اینجا واقعا معجزه شد ؟ بنظر من مسئله عبارت از این بوده که انسان و نیروی جوان مهیای انجام کارهای صنعتی در کشور آلمان وجود داشتند که از لحاظ نیروی انسانی علم و مهارتهای صنعتی رادر اختیار داشتند پس سرمایه آلمان برای احیاء آلمان عبارت بود ازیك مقدار نیروی انسانی ورزیده ای که بعلت یکی دوقرن تاریخ آلمان‌جوان های آلمانی در محیط تعلیم وتربیت آلمان کسب کرده بودند به آنها اجازه داده شده بود که بتوانند صنایع آلمان را احیاء کنند .

قبرستان ماشین

آقایان مسئله ماشین چیز مهمی نیست و اگر تمام ماشینهای دنیا و کارخانه های ذوب آهن هم‌درایران باشد و برای استفاده صحیح ازآن ها وبکار انداختن آنها آماده نشده باشیم یعنی تعلیم وتربیت مارا آماده نکند که خود به تولید ماشین بپردازیم بعداز دو سه‌سال مملکت ما بیك قبرستان ماشین مبدل‌می‌شود . وجود ماشین و چیز های دیگر که در خارجه ساخته میشود برای ما سرمایه نمیشود . سرمایه مملکت ماازلحاظ اقتصادی که‌ناطق محترم مطرح فرموده بودند درواقع عبارت میشود از یکمقدار سرمایه‌ای که بوسیله تعلیم و تربیت وپیشرفت تعلیم‌وتربیت‌بدست می‌آید.بنابراین بامطالبی که ذکر شد معلوم می‌گردد که مقدمات صحبت ایشان‌از لحاظ عقب افتادگی کاملا صحیح است. همه ما و همه کسانی که در تعلیم‌وتربیت ایران مسئولیت دارند این موضوع عقب افتادگی راتصدیق میکنند . اما برای رفع عقب‌افتادگی نقشه و طرح لازم است .

خرج محصل

در جلسه پیش گفتم الان در حدود یك میلیون ونیم شاگرد داریم و حال آنکه بایستی هم‌اکنون در حدود سه میلیون ونیم تاچهارمیلیون شاگرد داشته باشیم .
در شرایط امروز ایران حساب شده که هریك نفر محصل مدرسه ابتدائی در یکسال سیصد تومان خرج دارد ، برای اینکه یك دوره این مدرسه‌را ببیند.ووسائل‌تحصیل هم از قبیل معلم و ساختمان و میزو نیمکت و صندلی و معلم است‌فراهم شود . اگر این را یکدرجه‌بالاتر بخواهیم ببریم در حدود تعلیمات متوسطه باشد سالانه حدود ۵۰۰ ـ ۶۰۰ تومان خرج دارد . اگر بخواهیم به یك نفر معلومات‌صنعتی بیاموزیم بخصوص در شروع کار رقم ها خیلی بزرك می‌شود. برای هرنفر در حدود دویاسه هزار تومان در هرسال خرج میشود ، ببینید . آقایان همه اینها پول می خواهد ، همه اینها کادر ورزیده میخواهد که بتدریج باید آماده شوند وبطول زمان احتیاج دارد . آقایان اگر باکندبودن این‌فعالیت ها مخالفند ودلشان میخواهد که سرعت داشته باشد ماهم نیز باشما هماهنگیم و دلمان میخواهد که واقعا کارهای ماسریعتر باشد .

اختلافات نظری

اگر با بعضی شعارهای تعلیمات اکابر مخالفید این ها مسائل‌نظری محسوب میشود ، منظور اینستکه آقایان اصل موضوع را توجه داشته باشند و اینکه مثلا من گفته باشم که‌این شعار خوبست و آن شعار بد است درست اصل مطلب گفته شده است ، هرکسی که فعالیتی شروع‌می کند یك شعاری هم متناسب آن پیدا میکند که‌ممکن است باذوق دیگری متناسب نباشد ، اماعرض بنده‌آنستکه میان تعلیم و تربیت اکابر که یك مسئله جزئی است و آن عبارت ازاین استکه وزارت فرهنك باوجود مشکلات مالی میخواهد ازوسائل موجود بدون اینکه ساختمان جدیدی بکندو بدون اینکه معلم تازه‌ای استخدام بکند مقداری از نیروی مردم ودانشجویان‌و شاگردان دبیرستان‌ها استفاده کند و درمدرسه‌های ماکه شبها بیکار است یکعده از سالمندان یا اطفال دعوت شوند آنجا تا تحصیل کنند من‌خیلی خوشوقت میشدم اگر آقایان بعضی هاکه دراینجا صحبت میکنند در چنین ساعاتی باین‌مدارس میرفتند‌میدیدند که‌الان چه وضعی دارد دراین مدارس شبانه د رعین حالیکه با آقایان هم عقیده هستم که‌این‌تعداد شاگرد واین گونه فعالیت ها تمام مسئله تعلیم و تربیت عمومی را حل نمیکند ولی بقیمت ارزان هرسال عده‌ای تعلیمات اولیه راخواهند دید، مسئله فقط این است که برای وزارت فرهنك‌این‌کار ارزان تمام میشود والا هیچوقت ماادعا نمیکنیم که تمام مشکل تعلیم وتربیت عمومی را با برنامه تعلیمات اکابرحل خواهیم کرد .

باید مجهز شویم

درشرایط کنونی حداکثر میتوانیم حدود سیصد هزار نفر را در سال اول دبستان بپذیریم ، بنابر این ازاطفال هفت ساله ایران حدود سیصدهزار بیرون از مدرسه میماند و تراکم این افراد موجب شده‌است که حدود هشتاد وهفتاد در صد مردم بیسواد میشوند . چنین مشکلی را هرگز نمیتوانیم‌به سهولت حل کنیم این مشکل برای وزارت فرهنك برای کشورو ملت ایران یك برنامه اساسی لازم دارد . باین معنی که تمام نیروهای مملکت برای تعلیم و تربیت عمومی یعنی برنامه مخصوص که تمام اطفال از حدود سن شش سالگی و هفت سالگی به مدرسه بروند ، در حدود شش سال هفت سال هم تعلیم و تربیت عمومی به آنها بدهد باید مجهز شود،برای‌این منظور ابتدا برنامه‌ای دروزارت فرهنك موجوداست که باکمك متخصصین بین‌المللی تهیه‌شده است ، یعنی‌ارقام را این جاذکر میکنم که آقایان‌کم وزیاد مطلع باشند که برنامه های ساختمان مدرسه ازنظر وسائل ولوازم تعلیم و تربیت عمومی دروزارت‌فرهنك بچه صورت است و آقایان در عین حالیکه انتقاد میکنند بمشکلات بزرك نیز واقف شوند، فقط با صحبت کردن مشکلات حل‌نمیشود ، مشکلات با پول وزمان و نقشه صحیح بایدحل بشودو برای اطلاع از موضوع تعلیمات‌اکابر آقایان بایدیکی دوروز عصر درهمین مدرسه ها حاضر شوند ومطالعه کنند که از طفل دهساله تاپیر مردپنجاه ساله با چه ذوقی وباچه قیمت ارزانی می‌آیند ودرس میخوانند .

تعلیم و تربیت عمومی

در باره تعلیم و تربیت عمومی که موردتوجه ناطق محترم بوده باید خدمتتان بگویم که وزارت فرهنك یك برنامه ای تهیه کرده که ازسال ۱۳۴۱ تا۱۳۶۱ یعنی بیست ساله‌بشود مشکل تعلیم و تربیت عمومی را حل کرد. این مسئله هم فقط مربوط‌به ایران نیست ، در مطالعات بین‌المللی که شده برای تمام مناطق آسیای‌غربی وجنوبی این برنامه را تمام ملل این منطقه بنحوی یکنواخت در یکی دو سال پیش در کراچی مطالعه کردند و طرح کردند و ماهم باتغییراتی که درآن دادیم بعنوان برنامه وزارت فرهنك پذیرفتیم که ازسال ۱۳۴۱الی ۱۳۶۱ موضوع تعلیمات عمومی را حل‌کنیم .طبق این آمار جمعیت ملت ایران در سال ۱۳۴۱ـ۱۳۶۱ از بیست ودومیلیون به سی ودومیلیون بهمان ضریب آماری که‌ناطق محترم درجلسه قبلی اشاره کرده بودند افزایش‌پیدا میکند، دراینگونه ممالك رسیدگی شده که اگر مابخواهیم همه بچه‌های شش ، هفت سال بمدرسه بروند باید بیست در صد جمعیت در مدرسه باشند یعنی امروز که جمعیت درحدود بیست میلیون است حدود چهارمیلیون که بیست در صد جمعیت است میباشد که‌ما تعلیم و تربیت بیست در صد جمعیت را به چهار مرحله پنج ساله تقسیم کردیم و فعلا برای پنج سال اول در نظر گرفتیم که حدود ۱۰ در صد جمعیت درمدرسه باشند اکنون‌ما درحدود ۷ تا ۸ در صد در مدرسه داریم .
ماتمام حساب‌هارا کردیم که چقدر معلم برای این برنامه بایستی تربیت کنیم چون در هرسالی برای این برنامه که فقط نصف افراد رابمدرسه‌بیاوریم باید ۷۳۰۰ نفر معلم جدید در هرسال استخدام کنیم ولی ملاحظه بنمائیدکه ۷۳۰۰ نفر چه اعتباراتی در وضع فعلی لازم دارد توقعاتی که بتوانند میزان زندگی معلم را تامین بکنند برای اینکه مابتوانیم این تعدادمعلم راتربیت کنیم باید قبلا یك کادرمعلمی برای تربیت آنها آماده کرده‌باشیم.
همه اینها رابرآورد کردیم ازنظر کار والبته بودجه های لازم برای‌اجرای این برنامه موجوداست که‌هرکدام از آقایان لازم داشته باشند ویا روزنامه اطلاعات اگر بخواهند این برنامه را بنویسند بنظرم خیلی مفید است .

برنامه‌های کلی

در اغلب ممالك اگر آقایان توجه داشته باشند همیشه این برنامه کلی را تنظیم کردندبمراحل‌پنجساله‌پنج‌به‌پنج سال میخواهند این مشکلات را حل نمایند.
وزارت فرهنك هیچوقت قصد ندارد که با این برنامه ساده که برای یك قسمتی ازاشکالاتش طرح نمودمشکل تعلیم وتربیت واکابر راحل کند تمام این مشکلات یعنی تعلیم و تربیت عمومی برنامه‌های دیگری دارد البته با کمك و نیروی جوانانی که در اینجا هستند و سایر افراد جامعه باید مشکلاتی را که جلوراه داریم یعنی توسعه تعلیم و تربیت عمومی را حل کنیم مسلم است که‌بانیروی خانمهاو آقایان بایستی این مشکلات حل‌شود وبا انتقاداتی که‌صحیح‌باشد وبخصوص قدری هم باتوجه به اشکالات عملی باشد مشکلات زودتر حل میشود .
سالها در تهران صحبت از لوله کشی شد تا بجائی که‌ضرب‌المثلهائی برای لوله کشی درست شده بود ولی وقتیکه جریان لوله کشی در تهران شروع شد فهمیدیم که یك کار فنی است که علاوه بر اعتبارات لازم یك کادر فنی مجهز میخواهد و آماده‌کردن یك‌کادر فنی که بتواند احتیاجات جامعه را رفع کند، این یك کاری هست که‌در مشرق زمین بطور کلی درایران یك مسئله فوق العاده‌جدیدی است که‌بایدازراه‌تعلیم‌وتربیت‌عمومی‌حل بشود و امیدواریم بامسائلی که آقایان درااینجا عنوان میکنند ومباحثاتی که درااینجا انجام میگیرد این مسائل‌زودتر حل شود .
البته بایدتوجه داشت که این‌کار زمان زیادتری لازم دارد و نقشه می خواهد و آمادگی میخواهد که ندارند ولی موقعیکه موضوعی صحیح مطرح شود وباهم اشکالات علمی را بگوئیم البته بتدریج مشکلات این مملکت‌با این صحبت بحث‌ها واقداماتی که‌دنباله این بحث ها باشد حل میشود.

دنباله مذاکرات کرسی آزاداندانشجو درشماره آینده

مزایده وفروش اتومبیل

شرکت ساسردودستگاه اتومبیل سواری سیتروئن مدل دواسب و یك دستگاه وانت سیتروئن دو اسب ویك دستگاه شورلت استیشن واگن مدل ۱۹۵۹ را از طریق مزایده بفروش می رساند. طالبین میتوانند اتومبیلهای مذکوررا روزهای ۷و۸ و۹ آبان ماه جاری از ساعت ۱۰ تا۱۲ در محل شرکت واقع در خیابان اراك شماره ۳۸ بازدید کرده پیشنهادات خودرابرای یك یا چند دستگاه در پاکت سربسته ودرمقابل رسید تا ساعت ۱۲ روزنهم آبان جاری باداره حسابداری‌ساسر تسلیم نمایند. پیشنهادات روز ۱۰ مهرماه در ساعت ۱۰ صبح در دفتر شرکت و در حضور ارائه کنندگان رسید پیشنهاد و همچنین نماینده‌مالی سازمان برنامه باز شده و اتومبیل‌یا اتومبیل های موردنظر در قبال اخذ بهای آن به برنده مزایده تحویل خواهد گردید .
آ ـ ۱۸۴۰۷

اِرِس یک نام پرافتخار در صنایع هلند

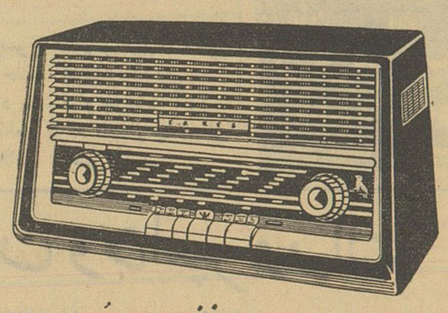

انواع رادیوترانزیستوری مبلی

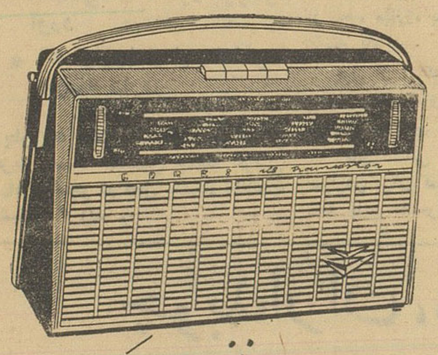

انواع رادیوترانزیستوری کیفی

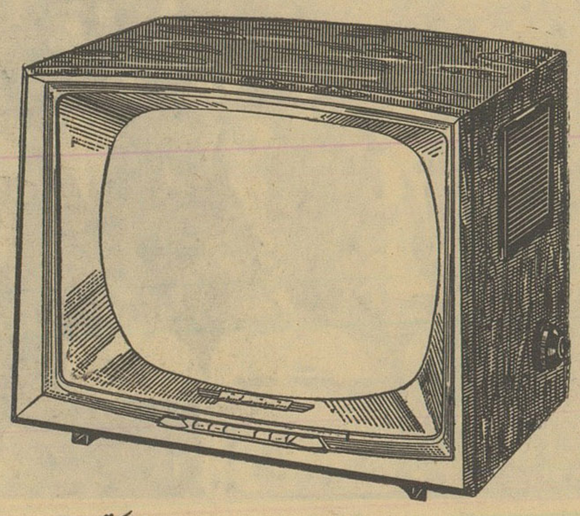

انواع تلویزیون مبلی ورومیزی تمام اتوماتیک

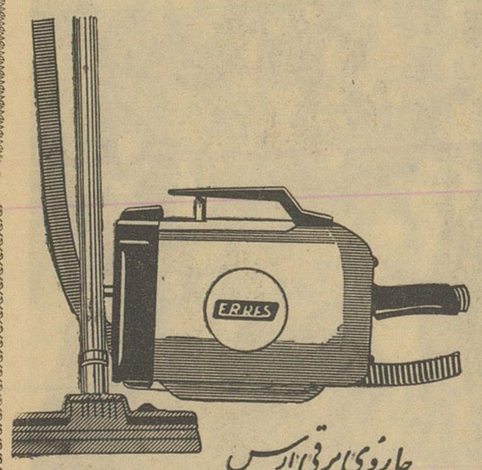

جاروی برقی اِرِس

ERRES

نماینده انحصاری شرکت پرس فرانس ـ خیابان سوم اسفند شماره ۸ ـ تلفن ۳۹۱۲۹

مرکز پخش : فروشگاه سانترال ـ خیابان شاه ـ تلفن ۶۶۳۶۷

ترجمه: حسین مهری

مردی که باجنك میجنگد!

* گفتگوهای خلع سلاح جدی نیست، میخواهند سرمردم را شیره بمالند!

اینست آقای راسل (۲)

*** اساس دموکراسی اینست که شما نبایدبرای‌هیچکس احترام زیادی قائل شوید**

*** در مدرسه دلبخواه تنبیه بدنی نمیکردند و بچه ها اجازه داشتند گستاخی و جسارت بکنند و در تابستان اگردلشان‌خواست لباس نپوشند**

قسمت اول این رپرتاژ جالب را در شماره گذشته خواندید . اینك قسمت دوم ، آخرین قسمت آن ...

راسل در هفتاد وشش سالگی از دست مرك جان سالم بدر برد .

دریکی از روز های سال ۱۹۴۸ سوار قایق پرنده‌ای شد که چهل و هشت نفر را در کرانه های نروژ پرواز میداد اما قایق ناگهان با دریاتصادم کر دو غرق شد . از بیست و شش تن مسافران این قایق که زنده ماندند یکی هم راسل بود .

راسل را فورا پتوپیچ کردند وبهتل بردند و در بستر قرار دادند ، وی پس‌از آنکه در وضع مزاجی وخیم خود یك لیوان براندی و یك فنجان قهوه نوشید گفت : یك کتاب جنائی عالی بیاورید که بخوانم . و آنقدراین کتاب را خواند تا خوابش دربود .

***

راسل در ۱۹۳۷ تاریخ مرك خودرا پیش بینی و یادداشت کرد .ودر۱۹۵۹ در برنامه مصاحبه تلویزیونی خودآن را خواند .

راسل گفت : من پیش‌بینی کرده‌ام که‌در روز اول ژوئن ۱۹۶۲ (پنجشنبه ۱۲ خرداد ۱۳۴۲) خواهم مرد . زیرا در آنموقع نود ساله خواهم بود ونود بهترین سن برای مردن و خفتن‌است. من اعتراف میکنم که اندکی عصبانی شده‌ام و هر چه زمان بجلو میرود عصبانیت من تشدید می‌یابد . باین ترتیب راسل۹ ماه دیگر خواهدمرد.

راسل در۱۹۲۰ در دانشگاه پکن تدریس کرد،اما ابتلا بذات‌الریه دردناکی که او را تا چند قدمی مرك برد موجب شد که وی پکن را ترك‌گوید.

***

این نکات را هم بدانید :

ـ راسل از یك خانواده انقلابی است .

ـ راسل کتاب فلسفه ریاضی خود را در جنك دوم درزندان نوشت .

ـ او هرگز حاضر نشده‌است از عنوان کنت که حق اوست استفاده کند .

ـ او درآغاز جنك‌دوم در دانشگاه کمبریج‌استاد ریاضی بود .

ـ یکی از اجداد او بنام ویلیام‌راسل بعنوان شورشی بر ضد چارلز دوم پادشاه انگلستان بازداشت شد .

ـ برتراندراسل را سفر کننده‌بزرك دنیای ما میگویند. او در۱۹۳۰ از شوروی دیدن کرد .

ـ اکثر آثار او بزبانهای خارجی ترجمه‌شده‌است .

ـ راسل‌درزمینه خلع سلاح‌بارهبران سیاسی جهان مکاتبه دارد .

ـ او در ۱۹۴۳ پیدایش بمب های اتمی را در ۱۹۴۵ پیش‌بینی کرد .

ـ راسل در ۱۹۵۰ مردم انگلیس را تشویق کرد که برای آنکه آمریکا قوی‌ترین قدرت‌اتمی جهان‌شودهرگونه کمکی را به آن کشور بکنند . دراین جاهم نظر او صلحجویانه‌بود .

***

بد نیست بدانید که راسل مذاکرات خلع سلاح‌را دیوانگی میداندودیپلمات های مامور مذاکره‌را عروسك میخواند ومی گوید : این گفتگو ها در باره خلع سلاح برای اینست که بَسَر مردم جهان شیره بمالند .

راسل از واقعه محاکمه بدون دفاع خود در امریکا خاطره بدی دارد ،زیرا در دادگاه عالی نیویورك در ۱۹۴۰ اهانتهای ناروائی نسبت به‌راسل شد.

روز ۱۸فوریه ۱۹۶۱ راسل و ۴۲۰۰ نفراز همراهانش بعنوان اعتراض علیه تسلیحات اتمی یك اعتصاب نشسته دربرابر وزارت دفاع انگلیس ترتیب دادند. اعتصاب کنندگان مدت سه‌ساعت روی سنگفرش پیاده‌رو نشستند . روی‌پرچم نوشته شده «کوشش برای زندگی» .

قاضی دادگاه عالی استخدام اورا در عالی شهررا که یك کرسی گفتگوی دانشگاه شهر توهین بمردم نیویورك آزاد درباره مسائل جنسی برای‌راسل شناخت و اعضای شورای تحصیلات فراهم کرده‌بودند مورد تنقید قرارداد. دادگاه عالی نیویورك قانونا حق دفاع یکسی نمی دهد و در واقع تریبون مدافعه متهم نیست .

***

دادگاه درخواست فرجام اورا رد کردوسازمان مسئولی که حق داشت برای او فرجام بخواهد از حکم‌دادگاه مبنی بر انفصال و اخراج راسل از دانشگاه نیویورك در ۶۸ سالگی‌فرجام نخواست . با این همه راسل دست‌به کوششهائی زد ولی حق مدافعه باو ندادند . موضوع کم کم جنبه جهانی پیدا کردو غوغائی دراین‌باره بپاشد . شخصیت های معروف جهان‌هریك‌بنابه عقیده خود به مخالفت یابه طرفداری از راسل پرداختند . اما در این ضمن شهردار شهر نیویورك هشت هزار دلار حقوق سالیانه راسل‌را از بودجه دانشگاه مورد بحث حذف کرد وراسل اصلاناامیدشد اما غوغا هنوز بپا بود. یکی از کشیشان این عبارت را ازیکی ازکتابهای راسل مستمسك‌قرارداد و غوغای دیگری‌درجوامع‌مذهبی براه‌انداخت «من در موقع تعلیم و تربیت‌فرزندانم به آنها خواهم آموخت که هرچه از گذشتگان بمارسیده است وحی‌منزل نیست . بلکه برعکس زیان آوراست. من باو خواهم آموخت که وفاداری به همسر خود در جریان زندگی مطلوب نیست . من باو خواهم آموخت که ازدواج دائمی با یك زن موجب نمیشود که انسان ماجراهای موقتی دیگر نداشته باشد !»

این افکار مدرن که ظاهر وحشتناکی برای جامعه کنونی دارد ولی بنظراسل سرانجام مورد قبول واقع خواهد شد برای تکفیر او کافی‌بود . اما رئیس دانشگاه نیویورك ضمن مصاحبه ای گفت :

ـاظهار نظر های آقای راسل‌درباره اخلاق‌و ازدواج نسبت به اظهارنظر های او در مسائل دیگر قسمت کوچك وقابل گذشتی را تشکیل میدهد . آقای راسل در سراسر جهان بعنوان یکی از درخشانترین متفکران عصر مورد احترام و تمجید است .

***

در این موقع آلبرت اینشتین که تئوری نسبیت از آن اوست وراسل آنرا توضیح داده است به کمك راسل آمد اینشتین فیزیك دان بزرك در مقام دفاع از راسل گفت :

ـروحهای بزرك همیشه مورد اذیت‌و آزار آدمهای عادی و نادان‌واقع شده اند . راسل یکی‌از برجسته‌ترین اندیشمندان عصر ماست . او در منطق ریاضی استاد بی همتائی است . در این زمان کمیته دانشگاهی دفاع از برتراند راسل تشکیل شد .

***

بعد ها راسل برای آنکه مشت محکمی بدهان مخالفان خود بکوبد گفت :

ـمن به سکس آنقدر که کشیش‌ها علاقه‌دارند علاقه ندارم آنها در این مورد نگرانی دارند . اما بعقیده من سکس تنها قسمت کوچکی است از زندگی ما . اگر این قسمت را بزرك جلوه دهید ودرباره آن مخفیانه وبا ترس ووحشت صحبت کنید دلیل علاقمندی شما به آنست که‌شماکودکان آزمندی تربیت خواهید کرد که همه تشنه سکس هستند .

راسل ضمنا افزود :

ـاگرکسی مثل من عقیده‌ای رابدون وحشت‌و بدون توجه به عقاید مردم ابراز کند . بدون‌شك در زحمت‌می‌افتد اما من نمی توانم زبان خودرا نگاهدارم ودرباره مسائل بزرك اظهار نظرنکنم. برای سقراط هم اتهامات گوناگون تراشیدند و اورا به بیخدائی و منحرف ساختن جوانان متهم کردند اما سقراط برای همه هنوز چهره درخشانی‌است .

پایان

حج بی.او.اِ.سی

نیویورك و مراجعت

فقط با:

۱۱/۲۵۰ ریال پیش پرداخت

بلیط ۱۷ روزه

پرداخت قسط کوچکی از قیمت بلیطهای اقساطی بی.او.ا.سی. امکان بی‌نظیری برای یك‌سفر افسانه‌ای به‌نیویورك است . بی.او.ا.سی. خرید درخیابان پنجم ، دیدن نمایشات برادوی ، تماشای ساختمان امپایراستیت وحضور در وال‌استریت را دردسترس شما میگذارد .

لندن و مراجعت

فقط با

۵/۹۷۰ ریال پیش پرداخت

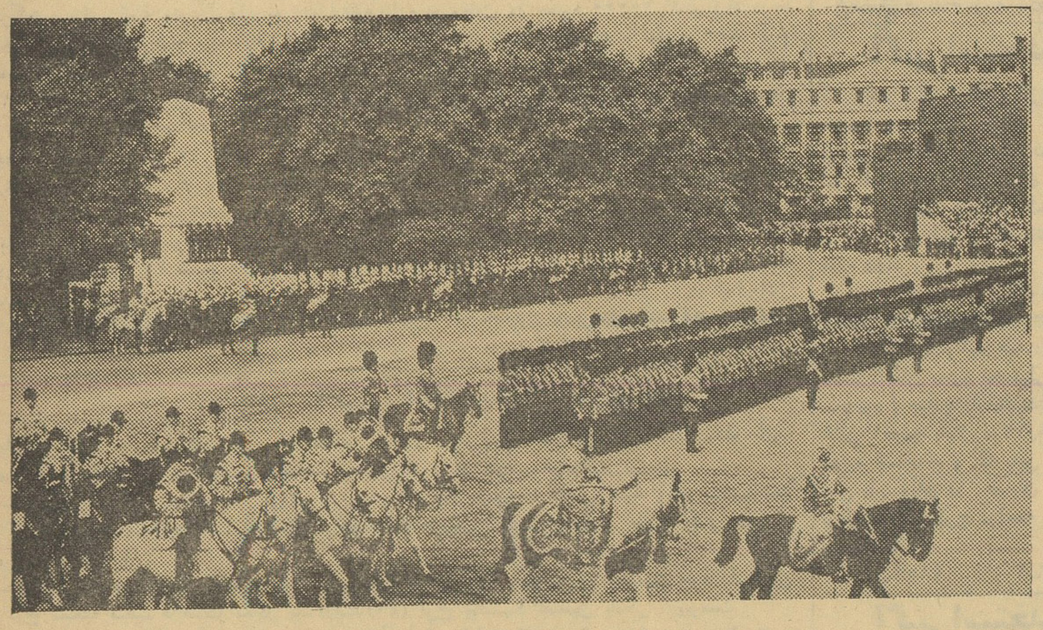

برنامه مسافرت ۳۰ روزه بی.او.ا.سی. طوری است‌که هرگاه برای‌کار ویا برای تفریح سفرکنید میتوانید تمام جلال وزیبائی لندن تاریخی را تماشاکنیدشرایط پرواز اقساطی بی.او.ا.سی. بقدری سهل است‌که میتوانید اعضای خانواده خودرا نیز همراه ببرید

برای توضیحات بیشتر پیرامون فروش بلیط اقساطی و سرویسهای جت جهانی بی.او.ا.سی. بنزدیکترین مسافربری مجازیا«ایرتوك» نماینده‌کل بی.او.ا.سی. در تهران خیابان‌فردوسی تلفنهای : ۸ـ۷ـ۶ـ۵ـ۶۳۹۶۴ مراجعه فرمائید .

B·O·A·C

ازشماموا ظبت میکند

خطوط هوائی بریتانیا و ماوراءبحار

خودکارهای زیبای اورشارپ

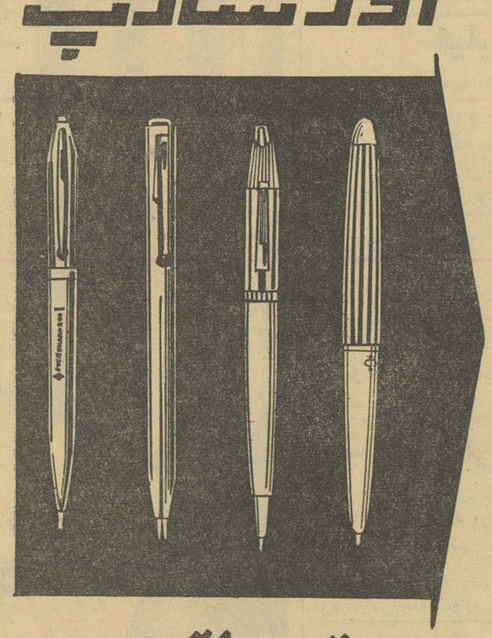

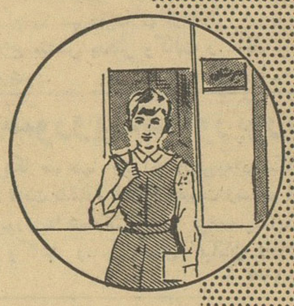

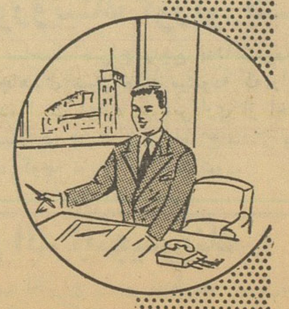

برای سلیقه های مختلف

شما دارای هرنوع سلیقه باشید چه در مدرسه وچه‌هنگام کاراز بکاربردن خودکارهای زیبا و با دوام اورشارپ احساس رضایت میکنید اورشارپ خوانا ـ روان مینویسد واز اتلاف وقت پرارزش شما جلوگیری میکند

به رنگ واندازه های متنوع یك نوکه ودو نوکه

EVERSHARP

شرکت سهامی حمو ۲۱۰ ـ ۲۱۲ خیابان شاه تلفن ۶۳۹۵۸

بجای بانکهای متعدد کنونی

مافقط بچند بانك قوی احتیاج داریم

موافقین ادغام بانکها برای تشکیل چندبانك بزرك بمیزان زیادی افزایش یافته

امروز یکی دیگر از مدیران بانکها نظر خود را پیرامون ادغام بعضی از بانکها در یکدیگر بخبرنگار ما گفت وقتی که دولت و بانك مرکزی صلاح میدانند چند بانك ادغام شوند واعلام میدارند که حاضرند هرگونه کمکی به بانك بزرگی که از ادغام چند بانك بوجود میآید بکنند - دیگر جای درنگ نیست .

بانك مرکزی تشخیص داده است که برای بهبود وضع بانکها واصلاح امور بانکی کشور باید چند بانك ادغام شوند چون در درجه اول بصرفه خود بانکهای ادغام شده - در درجه دوم بصرفه و صلاح اقتصاد کشور و در درجه سوم باعث جلب اعتماد بیشتر مشتریان و سرازیر شدن وجوه راکد مردم به بانکها میباشد.

مدیر بانك مذکور اضافه کرداکنون کسانی که با امور بازرگانی و بانکی سروکار دارند بخوبی واقفند که ادغام برای بانکها یك مساله عادی است و در کشور های امریکا و اروپا مدت مدیدی است که ادغام بانکها رواج دارد و هیچگونه اختلالاتی هم از جهت کم شدن حساب های جاری و تزلزل اعتمادمشتریان بوجودنیامده است - در ایران هم با روشن کردن ذهن مشتریان و واقف شدن آنها به نتیجه مثبتی که از ادغام بانکهابوجود میآید - پیش بینی میشود موضوع ادغام بانکها از طرف مشتریان آنها استقبال شود .

مدیر بانك مزبور بعد گفت باید ادغام بانکها بتدریج در کشور رواج یابد . مابجای بانکهای متعدد کنونی به چند بانك قوی احتیاج داریم چون بانکهای کشور نسبت بتعداد مشتریان ومیزان معاملات بانکی - موجودخیلی زیاد است .

چون جز ادغام بانکها راه بهتر دیگری برای کاستن از تعداد بانکها بنظر نمیرسید بدین جهت بتدریج مقامات اقتصادی کشور - ومسئولین بانکها از این فکر استقبال میکنند - بطوریکه در چند روز اخیر موافقین ادغام بانکها بمیزان زیادی افزایش یافته است .

مدیر این بانك در پایان اضافه کرد بانك بزرگ ادغامی که از ترکیب چند بانك بوجود خواهد آمد دارای سرمایه کل همان چند بانك خواهد بود و بدین ترتیب خواهد توانست فعالیت های خود را توسعه دهد و نحوه کار و خط مشی جدیدی برای خود تعیین کند تا با اجرای آن‌بتواند در مدت کوتاهی دارای اعتبار زیادی شود .

بعلت تقلیل خرید برای صادرات

بهای پنبه در بازار تنزل کرد

باید ازسقوط قیمت پنبه بنفع زارعین جلوگیری شود

بازار پنبه بعلت کم شدن فعالیت صادراتی رو به سستی است .

خرید کشور های اروپائی تقریبا تمام شده و کلیه پنبه های خرید خارجی که موعد تحویل آن اکتبر و نوامبر بود تحویل داده شده است .

یکی از تجار صادر کننده اظهار داشت وضع بازار خارجی هم خوب نیست در آنجا هم کسادی و رکود بوجود آمده است و یکی از علل عدم خرید صادراتی همین رکود و کسادی بازار خار جاست

در چنین شرایطی عرضه پنبه زیاد شده و زمینه فراوانی پیدا کرده‌است بفراوانی وارد تهران میشود . و محصول هم خوشبختانه بسیار زیاد است . همین جریانات موجب شده که قیمت پنبه تنزل کند .

امروز پنبه بابل کیلوئی ۳۶ ریال معامله شد در حالیکه چندی قبل همین پنبه ۳۸ ریال بود پنبه‌ای که در تهران ۴۰٫۲۵ ریال معامله‌شده بود امروز ۳۹ ریال معامله گردید . احتمال اینکه در ماه آبان وضع‌پنبه بحرانی شود زیاد است و بهمین علت پیش بینی میشود که اگر خریدار عمده ای پیدا نشود بهای پنبه ۲ تا ۳ ریال دیگر هم تنزل کند .

راه چاره اینست که اعتبار لازم در اختیار کارخانجات ریسندگی و بافندگی‌قرارگیرد تاهم‌این کارخانجات موفق‌بتامین‌احتیاجات خودگردندوهم قیمت پنبه تنزل بیشتر نکند وموجب ضرر زارعین شمال نگردد .

راه چاره دیگر را صادر کنندگان این میدانند که بکشور هائی نظیر چکسلواکی و مجارستان و کشورهای اروپای شرقی اجازه خرید و استفاده از سهمیه خود بدهند صادر کنندگان معتقدند این کشور ها آماده خرید هستند و اگر آن ها وارد بازار پنبه شوند جریان عادی فعلی معاملات‌پنبه ادامه خواهد یافت .

امسال حمله شدیدتر است

حملات ملخ امسال دوماه زودتر شروع شده

مقامات وزارت کشاورزی میگویند که حملات ملخ دریائی امسال بیش از سال گذشته پیش بینی میشود .

ظرف چند روز اخیر طول برخی‌از دستجات ملخ که نواحی جنوبی ایران را مورد حمله قرار داده اند تا پنجاه کیلومتر گزارش داده شده ودستجات ملخ بطول‌و عرض پنج شش کیلومتردر مناطق عباسی - داراب - نیك شهر جهرم- کمیوج در حال پرواز مشاهده شده است حملات ملخ امسال دو ماه زودتر از سال های گذشته آغازشده این حملات از نواحی پاکستان و هندوستان است ولی بعدا حملات ملخ از عربستان و افریقای مرکزی نیز آغاز خواهد شد - باین جهت آقای دکتر اسفندیاری معاون فنی وزارت کشاورزی برای رسیدگی بامر مبارزه با ملخ دریائی بکرمان عزیمت کرده است تا کار مبارزه با ملخ را زیر نظر داشته باشد .

۳۰۴۵۹۱
تلفن مستقیم سرویس اقتصادی

مزایده و مناقصه

* اداره سررشته داری ارتش خرید ۷۰ تن برنج صدری درجه ۲ و پنج هزار و پانصد تن برنج‌صدری درجه ۳ و ۹۰ تن برنج چمپا تا ۱۳۴۰٫۸٫۶

* راه آهن دولتی ایران خرید ۲۳۰ بند مقوای کارتی یك رو سفید و پوشه طلقی تا ۱۳۴۰٫۸٫۳

بهای انواع ارز و مسکوك طلادر بازار آزاد تهران

قیمت بریال

ارز		طلا	
دولار نقد	۵۰٫۸۲	سوی	۷۱۴
دولار حواله پستی	۸۲	نیم پهلوی	۳۶۴
پوند نقد	۲۳۲	ربع پهلوی	۱۸۴
پوند حواله پستی	۲۳۰	ژرژ قدیم	۷۹۰
مارك نقد	۵۰٫۲۰	ژرژ جدید	۵۸۰
مارك حواله پستی	۲۵٫۲۰	لیره عثمانی قدیم	۶۶۰
فرانك فرانسه نقد	۵۰٫۱۷	لیره عثمانی جدید	۵۳۰
فرانك فرانسه پستی	۱۷	پانزده مناتی	۱۴۵۰
هزار لیر ایتالیا نقد	۱۳۰	ده مناتی	۹۸۰
هزارلیر ایتالیا پستی	۱۳۱	پنج مناتی	۴۲۰
فرانك سویس نقد	۲۵٫۱۹	بیست دلاری	۳۴۰۰
فرانك سویس پستی	۲۵٫۱۹	دولار مکزیکی	۴۰۰۰
لیره ترك اسکناس بزرك	۸۵٫۶	طلای شمش	۴۳۵
روپیه پاکستان‌نقد	۱۱	نقره قدیم	۱۰۴
روپیه هندوستان نقد	۵۰٫۱۲	نقره جدید	۲۳

شش و ماسه شسته
طبق اصول فنی
خلیج مرکزی خیابان ثبت شماره ۹
تلفن ۳۰۴۳۷۴-۲۲۲۹۵
آ-۲۵۰۱۴ ۱-۲۶

سفارت سیلان درکراچی بایران اطلاع داد :

سیلان باایران قرارداد تهاتری امضاءمیکند

درمقابل واردات چای خشکبار وزیره وکالاهای دیگرایران به‌سیلان صادرخواهدشد

دولت سیلان از طریق سفارت‌خود درکراچی اطلاع داده که حاضراست یك قرارداد تهاتری براساس مذاکرات فروردین ماه که‌بین هیات اعزامی سیلان‌و ایران صورت‌گرفت با ایران امضاء کند .

درمذاکرات مزبور ایران پیشنهاد کرد که کالاهائی نظیر ماهی خشك وخشکبار وزیره وسایر کالاها که‌در آن کشور خریدار دارد به‌سیلان‌صادر کندو سیلان معادل آن چای بایران صادر نماید .

بعداز صدور تصویب نامه مربوط به‌شرایط واردات چای بایران که‌در آن قید شده بود کشوری میتواند بایران چای صادرکند که‌اولا باایران قرار داد‌یاموافقتنامه بازرگانی داشته باشد ثانیا خود تولید کننده چای باشد، سیلان‌برای‌آنکه بتواندهمچنان چهل درصد چای‌واردا‌تی‌ایران راصادر کند بفکر مذاکره‌وامضای موافقت‌نامه افتادولی در مذاکرات اولیه شرایط پیشنهادی ایران رانپذیرفت‌و درنتیجه صادرات چای سیلان بایران غیرممکن است .

بااعلام قبول امضای قرارداد‌تهاتری ازطرف سیلان وزارت بازرگانی در انتظار آمدن هیات نمایندگی سیلان برای مذاکره و تهیه قرارداد وامضای آن میباشد .

بقلم: رایموندآرو مفسر اقتصادی — ازروزنامه فیگارو چاپ پاریس

باعضویت در بازار مشترك اروپائی

آیاانگلستان دچار اشتباه شده است ؟

مذاکرات مربوط به عضویت بریتانیادر بازار مشترك اکنون مراحل رسمی خود را طی میکند . همزمان با این مذاکرات بحث بسیار جالب توجهی در نشریه لوید بانك انگلستان منتشر شده که ماحصل آن ذیلا نقل میشود :

«دلیلی در دست نیست که فزونی حاصله در تولیدات و در آمد شش کشور اروپائی عضو بازار مشترك بعلت اجتماع این ممالك در بازار مشترك بوده باشد . اگر بریتانیا در این فکر است که مشکلات خود را براساس همان پندار و با عضویت در بازار مشترك حل کند دچاراشتباه شده است .»

این واقعیت قابل تردید نیست که از سال ۱۹۵۸ تا ۱۹۶۱ - توسعه صادرات ورشد تولید در شش کشور عضو بازار مشترك سرعتی بیشتر از هفت کشور عضو جامعه بازرگانی آزاد اروپا داشته است .

هرگاه حقایق متکی به ارقام را برای توضیح این برتری بازار مشترك شاهد بیاوریم نتایج باز هم واضح تری بدست خواهیم آورد .

علی ایحال ذکر این مطلب قابل توجه است که امضای قرار دادتشکیل بازار مشترك که سه سال پیش دررم صورت گرفت محرك اصلی نهضت توسعه صنعتی اخیر اروپا نبوده بلکه منصفانه تراست که سوابق‌این جنبش را در ده ساله اخیر جستجو کنیم . از سال ۱۹۵۰ تا ۱۹۶۰ تولید مواد خام هریك از شش کشور کنونی‌عضو بازار مشترك ۷۰ در صد افزایش یافت . طی همان مدت افزایش تولید مواد خام در منطقه کوچك بازرگانی آزاد اروپا ۴۰ در صد و مال بریتانیا اندکی کمتر از سی در صد بود .

افزایشی که ده ساله اخیر مرحله جدید رونق اقتصادی و صنعتی قاره اروپا را مشخص میکند ، دائمی و منظم بود ، در حالیکه این مزایابرای بریتانیا و۷ کشورمنطقه بازرگانی‌آزاد اروپا وجود نداشت . کشور بلژیك تا مدتی پس از عضویت در بازار مشترك هنوزهم از مشکلات اقتصادی قابل ملاحظه ای رنج میبرد و چنانکه میدانیم هنوز هم راه حل های‌نهائی برای پایان دادن به مسائل عاجل اقتصادی این کشور پیدا نشده است .

مشاهده نمونه بلژیك دلیل بسیار بارز دیگری است که نشان میدهد : تنها عضویت در بازار مشترك همه مشکلات را رفع نخواهد کرد . از سال ۱۹۵۳ تا۱۹۶۰ افزایش تولیدات صنعتی در بلژیك تنها ۲۵در صد بوده در حالیکه اطریش بدون عضویت در بازار مشترك تولیدات صنعتی خود را در همان مدت ۷۰ در صد افزایش داده است .

درمورد مبادلات خارجی کشورهای عضو بازار مشترك نیز وضع از همین قرار بوده است .

از۱۹۵۳ تا ۱۹۵۸ مبادلات فیمابین شش کشور ۸۰ در صد افزایش یافته و در همان مدت واردات این کشور ها از منطقه بازرگانی آزاد اروپابیش از ۴۴ در صد فزونی نداشته است . اگر چه ترقی مبادلات شش کشور فوق العاده شایان توجه بنظر میرسد معهذا نباید از نظر دور داشت که این کشور ها طی همین دوران کوتاه اتحاد متحمل مشکلات زیادی نیز شده اند. آیابطور مسلم میتوان قبول کرد که بریتانیا پیش از اتخاذ تصمیم برای عضویت در بازار مشترك شرایطی را که برای شش کشور وجود داشته تا بااستفاده از آن کامیابیهای خود را افزایش دهند سنجیده است ؟ و باوجود کامیابی ظاهرا آشکاری که شش کشور بازار مشترك بدست آورده اند آیا برای‌انگلستان مسلم است که این‌کشور ها در آینده نیز به همان میزان ده ساله اخیر کامیاب خواهند بود ؟

سه‌شرکت منحل شد

دوشرکت ساختمانی وبازرگانی تشکیل‌شد

* شرکت‌ساختمانی «سارال» بامسئولیت محدود برای مقاطعه کاری راه و ساختمان و لوله‌کشی با سرمایه سه میلیون ریال بمدیریت آقایان مهندس کیوان قهرمانی قاجار و مهندس ابوالفتح مغیثیان تشکیل گردید

* در اهواز شرکتی بنام شرکت تضامنی امیرترك زاده و شرکاء با سرمایه ده میلیون ریال بمنظورانجام‌امور لوله‌کشی وتهیه مصالح ساختمانی ، به مدیریت آقایان حاج محمد آرهاشم و سلطانعلی‌تانجیانی وامیر ترك‌زاده تاسیس شد .

* شرکت «متکس»بامسئولیت محدود منحل شد و آقایان اسمعیل حکیمیان و شموئیل انشور بسمت مدیر تصفیه انتخاب گردیدند .

* شرکت تجارتی « پروانه نوین» با مسئولیت محدودمنحل شد و آقای حسنعلی رفیعیان بسمت مدیر تصفیه تعیین‌گردید

*شرکت رکن‌آوربامسئولیت محدود منحل شد و آقایان‌عزیز خوئی و هدایت وقایع‌نگار مدیران تصفیه آن میباشند .

* سرمایه شرکت «ریمون» با مسئولیت محدود ازیك‌میلیون ریال به پانصد هزار ریال‌تقلیل یافت .

بازار اصفهان راه افتاده

بازار اصفهان درهفته گذشته وضع بهتری داشت و تقریبا راه افتاد معاملات مغز بادام‌گرمتر از هفته ماقبل بود روی کتیرا تقاضا میرسید و گردش بیشتری دربازار آن دیده میشد معاملات پوست و روده‌هم درحدودیکه ببازار عرضه میشد جریان داشت داد وستد پنبه بهتراز هفته پیش بود و در قیمت آن تغییر محسوسی دیده شد . روی انواع پشم معاملات عمده‌ای صورت میگرفت و بازار آن محکم‌بود مظنه کاغذ محکمتر از هفته قبل بود بازار قند وشکر و فلزات و چای ودانه‌های روغنی‌وضع عادی داشتند ، ریسمان وقماش بازارشان سست بود و رکود بیشتری درآنها دیده شد .

ورود و خروج

کشتی ها

* کشتی «اورال» شوروی روز۲۹مهرماه بامقدار۱۹۴٫۴۲۲ تن قند و ۷۲۹ و ۴۴۰ تن شکر و ۴۹۹٫۹۸ تن سوداو ۸٫۲۵۰ تن اتومبیل سواری و ۲۷٫۲۲۰ تن ماشین‌آلات و ۲۲٫۸۷۵ تن موتور برق به‌بندر پهلوی‌وارد گردید .

* کشتی « باراکاس » باکو روز ۲۹ مهرماه از بندر پهلوی بمقصد باکو حرکت‌کرد.

* کشتی « پیونر» شوروی حامل ۳۲۰٫۲۸۰ تن سنك‌روی روز ۳۰ مهرماه از بندر پهلوی بمقصد باکو حرکت کرد .

* کشتی «ویز» یوگسلاوی روز ۳۰ مهرماه از بندر بوشهر خارج شد .

آگهی استخدام

شرکت ملی نفت ایران برای خدمت دربهداری جنوب به‌یکنفر دوشیزه یابانوی دیپلمه که بتواند امور شبانه روزی پرستاران را اداره نماید . نیازمند است . کسانی که سابقه دراین امر داشته باشند حق تقدم دارند .

متقاضیان بایستی بزبان انگلیسی آشنائی داشته باشند .

داوطلبان میتوانند همه روزه بادر دست داشتن مدرك تحصیلی‌وسوابق کارخود (چنانچه‌دارا باشند)ازساعت ۸الی۱۱صبح‌تاپایان‌روز۱۲٫۸٫۱۳۴۰ باداره استخدام و کاریابی شرکت ملی نفت واقع در خیابان پهلوی نزدیك بلوار کرج مراجعه نمایند . الف۵۲۰۴

آ-۴۸۵۶ ۱-۳

آگهی استخدام

شرکت های عامل نفت برای خدمت در جنوب به‌خدمات افراد مشروحه زیر نیازمنداست:

۱-مهندس ساختمان با۶ سال‌سابقه کار

۲-کارشناس زنك‌زدگی فلزات Senior Corrosion Engr دارای لیسانس شیمی و پنجسال سابقه کار

متقاضیان بایستی بزبان انگلیسی آشنائی کامل داشته باشند .

داوطلبان میتوانند همه روزه بادر دست داشتن مدارك لازم و سوابق کارخود از ساعت ۸الی ۱۱ صبح تاپایان روز ۱۱٫۸٫۱۳۴۰ باداره استخدام و کاریابی شرکت ملی‌نفت واقع درخیابان پهلوی نزدیك بلوار کرج مراجعه نمایند .الف ۵۲۰۳

آ-۲۴۸۵۸ ۱-۳

آگهی حراج

ژاندارمری کل کشور مقداری اشیاء واثاثیه وپوشاك‌وچوبینه‌آلات‌فرسوده راباشرایط زیر از طریق حراج بفروش میرساند.

۱- بهای اجناس مورد فروش نقدا دریافت میگردد.

۲- پرداخت هرگونه هزینه‌ای اعم از حق آگهی حق ارزیابی وحق حراج وعوارض برعهده خریدار است که نقدا دریافت میگردد.

۳ - خریدار بایستی حداکثر ظرف سه‌روز اجناس خریداری رااز انبار خارج نماید.

جلسه حراج درساعت ۹ صبح روز یکشنبه چهاردهم آبان‌ماه ۴۰ درپادگان ونك در محل انبارهای فرسوده تشکیل میگردد.

رئیس اداره سررشته‌داری ژاندارمری کل سرتیپ رضوی

۲-۱ آ-۲۵۱۷۸

فیلیپس پترولیوم کمپانی

مقیم اکلاهما در آمریکا صاحب اختراع راجع به«اصلاحات مربوط بسیمان بطی‌العمل و طریقه تهیه‌آن» که در ایران بشماره ۱۹۵۲ به‌ثبت رسیده است اجازه بهره‌برداری از اختراع مزبور را باشخاص ذینفع عرضه مینماید . برای کسب اطلاع بیشتر بدفتر وکالت ر. آقابابیان خیابان شاه کوچه نوبهار مراجعه شود. آ-۲۵۱۵۲

پروفسور دکتر دکترای. اچ . کارل‌زیگلر

مقیم مولهیم روهردر آلمان صاحب اختراع راجع‌به طریقه تهیه پولی اتیلن بایك درجه مشخص پولیمریزاسیون «که درایران تحت‌شماره ۲۴۷۹ به‌ثبت رسیده است اجازه بهره‌برداری از اختراع‌مزبور راعرضه مینماید» . برای کسب اطلاع بیشتر بدفتر وکالت ر. آقابابیان خیابان نادری کوچه نوبهار مراجعه شود. آ-۲۵۱۵۰

شلومبرگرول سوروبینك کورپوریشن

مقیم تکزاس در آمریکا صاحب اختراع راجع‌به«دستگاه‌مطالعات طبقات‌الارضی» که در ایران تحت شماره ۲۶۵۴ به‌ثبت رسیده است‌اجازه بهره‌برداری از اختراع مزبوررابا شخاص‌ذینفع عرضه‌مینماید. جهت کسب اطلاع بیشتر بدفتر وکالت ر. آقابابیان خیابان نادری کوچه نوبهار مراجعه شود. آ-۲۵۱۷۲

شلومبرگرول سوروبینك کورپوریشن

مقیم تکزاس در آمریکا صاحب اختراع راجع به«آلت‌برداشتن نمونه‌از مایع‌هائی که روی جدارچاههای عمیق تولید میشود» که‌درایران تحت شماره ۲۵۸۶ به‌ثبت رسیده است اجازه بهره‌برداری از اختراع مزبوررا باشخاص ذینفع عرضه مینماید. جهت کسب اطلاع بیشتر بدفتر وکالت ر. آقابابیان خیابان نادری کوچه نوبهار مراجعه شود. آ-۲۵۱۷۰

اسوریسرچ اند اینجینرینك

کمپانی مقیم امریکا صاحب اختراع راجع به«طریقه تبدیل‌مجدد کاتالیزرپلاتینی بوسیله طریقه اصلاحی» که در ایران تحت شماره۲۶۷۵ به‌ثبت رسیده است اجازه بهره‌برداری از اختراع‌مزبوررا به اشخاص ذینفع عرضه مینماید برای کسب اطلاع‌بیشتر به دفتر وکالت ر. آقابابیان خیابان نادری کوچه نوبهار مراجعه شود. آ-۲۵۱۶۸

آ-۲۵۱۴۶

فیلیپس پترولیوم کمپانی

اوکلاهما در کشورهای متحده امریکا صاحب اختراع راجع‌به «مایع حفر چاه و طریقه استعمال آن» که در ایران تحت شماره ۱۴۳۳ به‌ثبت رسیده است اجازه بهره‌برداری از اختراع مزبور را باشخاص ذینفع عرضه مینماید برای کسب اطلاع بیشتر بدفتر وکالت ر. آقابابیان خیابان نادری کوچه نوبهار مراجعه شود. آ-۲۵۱۶۸

آگهی تجدید مزایده فروش پیله وکرکه وته‌طشتی

شرکت سهامی پنبه ونوغان وابسته به‌وزارت صنایع و معادن در حدود ۲۰۰۰۰ کیلو پیله درجه ۱و ۲ مخلوط و ۳۸۰۰۰ کیلو پیله درهم ۱و۲و۳و۴ و۳۷۰۰ کیلو پیله سرسوراخ و مقدار ۸۰۰ کیلو کرکه محصول سال ۴۰ گیلان - مازندران - نطنز وتربت حیدریه و همچنین ۵۰۰ کیلو کرکه محصول سال ۳۹ گیلان و مقدار ۱۵۰۰۰ کیلو ته‌طشتی محصول کارخانه ابریشمکشی رشت را تحویل‌محل از طریق‌مزایده بفروش می‌رساند.

شرایط مزایده و مشخصات کالای مورد فروش در دفتر شرکت واقع در خیابان پهلوی ودر اداره نوغان رشت موجود بوده ودر صورت مراجعه به متقاضیان تسلیم خواهد شد . پیشنهاددهندگان میتوانند پاکت های لاك و مهرشده محتوی پیشنهاد خودرا تاساعت ۱۰ صبح روز ۲۱ آبان ماه ۴۰در تهران باتوجه بمشخصات موجود درشرکت بدفتر شرکت تسلیم ورسید دریافت دارند. پیشنهاد های واصله در تهران ساعت ۱۱ صبح همانروز در دفتر هیئت مدیره شرکت باز و قرائت خواهد شد.شرکت در مزایده بمنزله قبول شرایط و مشخصات کالای مورد مزایده می‌باشد. شرکت در رد یا قبول‌یك‌یا کلیه پیشنهادها مختار است .

مدیر عامل شرکت - سالور

۳-۲ آ-۲۴۸۵۴

آگهی مناقصه خرید برنج

سازمان تعاون مصرف کادر نیرو های‌انتظامی بمنظور تامین‌برنج خوراکی مورد نیاز عائله کادر نیروهای انتظامی مقدار دوازده هزارتن‌برنج‌باشرائط‌زیر از طریق مناقصه‌خریداری مینماید .

۱-داوطلبین شرکت در مناقصه فروش برنج بایستی قبلا بامراجعه بدائره تهیه و خرید سازمان واقع در تهران خیابان سپه ودریافت یك برك‌شرائط معامله پیشنهاد خودرا باعلم و اطلاع کافی تهیه و بسازمان تسلیم دارند .

۲- پیشنهاددهنده بایستی نسبت بتمام مقدار دوازده هزار تن برنج مزبور پیشنهاد خود راباتعیین آخرین نرخ ممکنه تنظیم و ضمنا معادل یك‌درصد(۱٪) نرخ پیشنهاد تضمین بانکی پیوست پیشنهاد خود نموده و درباکت لاك ومهر شده منتهی تاآخروقت اداری ۲شنبه ۸٫۸٫۴۰ بدفتر دائره‌تهیه و خرید تسلیم داشته و رسید دریافت دارندتاچنانچه برنده مناقصه از عقدپیمان و انجام معامله خودداری نماید مبلغ ضمانت‌نامه بنفع‌سازمان ضبط گردد و دراینصورت سازمان مجاز خواهد بود که بادومین برنده مناقصه عقدپیمان نماید .

۳- برنده مناقصه بایستی پس از ابلاغ‌درظرف‌چهار روز جهت عقدپیمان درهیئت مدیره سازمان حضور بهمرسانیده و قرارداد توافق شده را امضاء‌نماید و در صورت تاخیر یاتعلل در حضور مستنکف شناخته شده و ضمانتنامه بانکی او بنفع سازمان‌ضبط میشود .

برنده مناقصه که پس از عقد قرارداد‌پیمانکار شناخته خواهد شد موظف است که از تاریخ‌امضاء قرارداد روزانه حداقل یکصد تن وماهیانه (۳۰۰۰)تن برنج مورد پیمان را بدون هیچگونه عذری‌طبق قبض انباراماخوذه بانبار مخازن سازمان تحویل‌نمایند .

کلیه عوارض متعلقه از قبیل مالیات -عوارض‌شهرداری - تهیه‌گونی - غربال - گونی‌دوزی - بارگیری - تخلیه و حمل و نقل همچنین بهای آگهی مناقصه و هرنوع عوارض‌دیگربعهده‌فروشنده بوده و سازمان فقط نرخ مقطوع برنج مورد معامله را که پس از توزین بانبار مخازن تحویل شده‌باشد بفروشنده پرداخت خواهد نمود .

۶-پیشنهادهای واصله در روز ۳شنبه ۹٫۸٫۴۰ در هیئت مدیره سازمان باز و قرائت و برنده مناقصه تعیین خواهد شد حضور پیشنهاددهندگان‌در جلسه مزبور آزاد و سازمان دررد یاقبول یك یاکلیه پیشنهادها مختار بوده و ضمنا به پیشنهادهای مشروط و مبهم و همچنین فاقد تضمین بانکی بهیچوجه ترتیب‌اثرداده نخواهدشد .

قائم مقام مدیر عامل سازمان تعاون مصرف‌کادر نیروهای انتظامی - سرتیپ کیهانخدویو

۴-۱ آ-۲۴۸۲۴

ایلخانوف قهرمان وزن اول بوکس ایران میگوید:

من رقیب آلمانی خودم را «ناک‌اوت» میکنم

من دراکثرمسابقات برنده بودم واگر بنصایح مربی‌گوش میکردم‌درالمپیک‌مدال می‌آوردم

همانطور که قبلا اطلاع داده‌شد تیم بوکس آلمان غربی روز بیست و پنجم آبانماه جهت دو مسابقه باتیم بوکس ایران بتهران وارد می شود این مسابقات با همکاری فدراسیون بوکس کشور و موسسه اطلاعات در روز های ۲۶و ۲۹ آبانماه در سالن محمد رضا شاه پهلوی برگزار می گردد .

چند روز قبل مسابقه انتخابی تیم ملی و تیم دوم بوکس ایران طی‌سه شب مبارزه جالب و مهیج انجام شد وافراد تیم ملی و تیم دوم بوکس ایران انتخاب گردید .

خبرنگار ما از امروز خوانندگان عزیز و علاقمندان بورزش بوکس را با یك‌یك قهرمانان منتخب‌آشناخواهد کرد .

واینك با آقای ایزاریا ایلخانوف قهرمان وزن اول تیم ملی بوکس‌ایران آشنا شوید .

چند سئوال

خوب آقای ایزار چند سال است تمرین بکس می کنید ؟

ـمن ۱۱سال است که در رشته بوکس کار می کنم و البته یکسالی بود که در مسابقات شرکت نکرده بودم .

چه مقامهائی تا بحال بدست آورده اید ؟

ـ۸سال قهرمان کشور در وزن اول بودم و یکسال نیز در وزن‌دوم قهرمان کشور شده ام .

تا بحال چند مسافرت‌خارج‌کرده‌اید ونتیجه این مسافرت ها چه بوده است ؟

ـ درسال ۱۳۳٤ بـه یوگسلاوی ، یونان ، ژاپن رفتم ودر کلیه این مسابقات حریفان خودرا ناك اوت کردم .

در سال ۱۳۳۸ در مسابقات‌بوکس آسیائی شرکت کردم و مقام سوم آسیارا بدست‌آوردم و مدال‌برنز گرفتم بکشورهای آلمان ، عراق ، ایتالیا ، اسرائیل ، ترکیه نیز مسافرت‌نمودم وباتیم بوکس کشور های ایتـالیا ، ترکیه ، یوگسلاوی نیز که بتهران آمدند مسابقه داده ام و در همه مسابقات برنده شدم و می توانم بگویم تابحال دراکثر مسابقاتم‌پیروز بوده‌ام .

ـ الان‌برای مقابله باآلمانها آمادگی دارید و آیا سر وزن هستید ؟

ـبله سروزن هستم و آمادگی‌کامل نیز دارم و امیدوارم‌در مسابقه باآلمان ها پیروز بشوم .

ـتابحال درمسابقات جهانی‌شرکت کرده اید ؟

ـ درالمپیك ۱۹٦۰ شرکت‌کردم‌و بعلت گوش ندادن بحرف مربی‌مریض شدم و بزرگترین شانس را ازدست دادم در این مسابقه مطلعین بوکس پیش بینی می کردند که من برنده یك مدال خواهم شد ولی متاسفانه نتوانستم نتیجه ای بگیرم

ـ علت اینکه مدتی بوکس تمرین نمی کردید چیست ؟

ـوقتی از رم برگشتم بعلت کسالتهائیکه برایم پیش‌آمد وناراحتی وکار اداری مدتی در حدودیکسال‌ونیم تمرین نمی کردم‌ولی دوباره چون نیروی تمرین را در خودم احساس کردم مشغول شدم .

آقای ایزار بهترین وبدترین‌خاطره در مسابقات و مسافرت های خودرا برای خوانندگان عزیز صفحه ورزشی روزنامه اطلاعات شرح دهید ؟

خاطره بد

بدترین خاطره ام همان المپیك‌رم است که حرف آقای پطرس مربی‌تیم را گوش ندادم و از بدست آوردن مقامی محروم شدم واز قول من به ورزشکاران بگوئید همیشه حرف مربی‌را گوش بدهید و دستورات‌اورا دقیقا اجرا کنید .

بهترین خاطره خوشم از مسافرت اسرائیل است اولا شب اول حریفم را ناك‌اوت کردم و شب دوم حاضر نشد ومردم اسرائیل‌به قهرمانان‌خیلی محبت نمودند و رویهمرفته بقهرمانانه خیلی خوش گذشت

در ژیمناستیك

روسها از ژاپنیها بردند

اوزاکا ـ خبرگزاری فرانسه ـ در یك مسابقه ژیمناستیك که بین تیم شوروی‌و ژاپن صورت گرفت‌قهرمانان شوروی مقام اول‌را بدست آوردند . بخصوص‌تیم زنان ژیمناستیك‌شوروی پیروزی بزرگی نسبت به تیم زنان ژیمناستیك ژاپن بدست آوردند .

در مسابقات ژیمناستیك زمینی‌بانو تامارا از شوروی با ۹٫۸۰ امتیازمقام اول‌را بدست آورد و لاریزال تیننا قهرمان جهانی‌را که ۹٫۷۵ امتیاز بدست آورد مغلوب کرد .

لاریزا لاتیننا نیز از قهرمانان شوروی می باشد که مقام دوم را بدست آورد . ژاپنی ها در این‌رشته ژیمناستیك مقام پنجم را بدست آوردند .

در پرش از اسب لاتیننا قهرمان جهانی ۹٫۷۵ امتیاز بدست آورد و هم‌میهن او تامارا با ۹٫۷۰ امتیاز مقام دوم‌را کسب کرد .

قهرمان ژاپنی در این رشته مقام سوم‌را کسب کرد . در پرش از اسب مردان «اونو» قهرمان ژاپنی دارنده مدال طلا در بازی های المپیك‌با ۹٫۷۵ امتیاز مقام اول را کسب کرد و هم میهن او «اندواکزکز»ولئونیتف از شوروی مقام دوم و سوم را کسب کردند .

در پارالل‌استولبوف‌قهرمان‌شوروی با ۹٫۸۰ امتیاز مقام اول را بدست آورد و هم میهن او میلی‌گوروواند واکزاکز قهرمان ژاپنی هریك ۹٫۷۵ امتیاز بدست آوردند .

در بارفیکس «انو» قهرمان ژاپنی واستولیف قهرمان شوروی هر یك بطور مساوی ۹٫۸۵ امتیاز بدست آوردند .

رژه پیشاهنگان

صبح امروز از طرف سازمان ملی پیشاهنگی ایران اطلاع داده شد که فردا بمناسبت روز تولد شاهنشاه ۵۰۰ نفر از پیشاهنگان دختر وپسر در میدان ۲٤ اسفند از مقابل‌تمثال اعلیحضرت و حضور والاحضرت ـ شاهپور غلامرضا پهلوی رژه خواهند رفت .

ضمنا ۵۰ نفر از دسته های مختلف پیشاهنگی ، فرشتگان ، شیربچگان ، دختران و پسران و سیاران روز چهار آبان در استادیوم امجدیه از برابر اعلیحضرتین رژه خواهند رفت .

صبح روز چهارم آبان مراسمی در شهر ری وسیله پیشاهنگان اجرا می شود و ساعت دو و نیم بعد از ظهر روز جمعه پنجم آبان مراسمی وسیله پیشاهنگان‌شمیران در سر پل تجریش برگزار خواهد شد .

روح‌الله مبشر ارکستر اجتماع

آنچه بدان نیازمندیم تنها این نیست که بی‌سوادان راباسوادکنیم و بجوانان امروز دانش بیاموزیم . آنچه درمان دردهای ماست فقط‌این نیست که‌بر تعداد مدارس بیفزائیم و امکان بیشتری برای‌تحصیل ودانش اندوزی مردم فراهم کنیم. وبالاخره آنچه که اجتماع‌ماو کشورمارا بمقام ارجمندی که‌شایسته تاریخ پرفروغ آنست خواهد رسانید ، منحصر باین نیست که‌از تعداد بیکاران کم‌کنیم‌و شرائط زندگی مرفه مادی رابرهمگان میسر سازیم .

اینها اصول «لازمی» است که هیچ یك به‌تنهائی برای سعادت مملکت ما وبرای پیشرفت وترقی جامعه‌ما «کافی» نیست .

بی‌تردید هرکوششی که‌دراین‌زمینه ها بکار رود سودمند ومؤثر است‌اما همزمان باچنین کوششهائی بایدروح همکاری در مردم مابوجود آید و وجدان اجتماعی بیدار گردد .

بی‌تعارف ،ماکسانی هستیم که‌در هرمرحله‌ای که‌انفرادا قدم برداشته‌ایم توفیق‌یافته‌ایم وهروقت آهنك همکاری آغاز کرده‌ایم بکارخود درمانده‌ایم . هرزمان صحبت «من»و «تو» درمیان بوده جلوه‌ای کرده‌ایم وخودی نشان داده‌ایم لکن هنگامی که‌بحث «ما» بمیان آمده پای از معرکه بیرون کشیده‌ایم و بگوشه‌ای رفته‌ایم .

بتعبیر دیگر افراد مادرست‌مانند نوازندگانی هستند که هریك سازخود رادلکش وجان‌پرور مینوازندولی‌همینکه قرار شود باتفاق دیگران آهنگی‌ساز کنند نغمه‌ای ناموزون می‌سرایند و چون چنین نغمه‌ای ، حتی بگوش خودشان ،خوشایند نمی‌آید ،سازرا بکناری می‌نهند وخاموشی میگزینند. درحالی که اجتماع جهان امروزدرست مانند دسته ارکستری است که‌باید درعین آنکه افراد آن هریك‌بنواختن ساز خود سرگرمند بادیگران نیز هم آهنگ گردند واز «من» ها و «تو»ها «مائی» بوجود آرند .رسیدن بچنین موقعیتی مستلزم آنست که همیشه «دیگران» رانیز درنظرداشته باشیم ومردمی راکه‌اکنون درسایه همکاری وروح‌اجتماعی بجائی‌رسیده‌اند سرمشق خود قرار دهیم‌و پیش ازآنکه رشته باریك فرد ماراز هم بگسلد ، بگردهم بتابیم وریسمانی محکم‌بوجود آریم که گسیختگی نباشد .

نه تنها دانشگاه ما ، حتی کودکستانهای مانیز میتوانند روح چنین همکاری رادر نهالهای نورس اجتماع کنونی بدمند واگر فرضابرای امروز فرصت ازدست رفته‌برای فردا تدبیری بیندیشند .

سندیکای هنرمندان آذربایجانی

هنرمندان آذربایجانی مقیم تهران یکبار دیگر دور هم گرد آمدند و سندیکای هنری خود را تشکیل دادند

آنها در نظر دارند مجددا فعالیت های هنری خود را شروع نموده و برنامه جالبی بروی صحنه بیاورند .

در این جلسه ابتدا آقای پرویز پرویزی سرپرست هنرمندان آذربایجانی مقیم تهران مختصری‌در زمینه فعالیتهای هنری گروه و خط مشی آتیه‌آن سخن گفت و سپس اخذ رای برای انتخاب اعضاء هیئت مدیره سندیکا بعمل آمد و در نتیجه آقایان : پرویز پرویزی ـ علی‌دادستان پور ـ عادل آخوندزاده ـ ابادر عرفانیان ـ صفر علی جاوید ـ محرم بسیم و بانو دلبر برای عضویت هیئت مدیره سندیکای هنرمندان آذربایجان مقیم مرکز انتخاب‌شدند.

پاترسون

باید باکوبر بجنگد

ولی ماکینلی درانتظار مبارزه باپاترسون است

تاکوما ـ واشنگتن ـ رویتر ـ شب سه شنبه مجمع ملی بوکس امریکا اعلام کرد که این مجمع مبارزه پاترسون و ماکینلی را که قرار است در ماه دسامبر برگزار شود برسمیت نخواهد شناخت و اضافه نمود که پاترسون باید برای حفظ مقام قهرمانی سنگین وزن بوکس جهان باهنری کوپرانگلیسی که در حال حاضر از قوی ترین مدعیان او است مبارزه نماید .

دکتر چارلز لارسن رئیس کمیسیون بوکس ان .بی .آ گفت که‌پاترسون مجبور است قبل از ۱۳ ماه‌مارس برای دفاع از مقام خود با قوی ترین بوکسوری که این کمیسیون معلوم میکند مبارزه نماید قرارداد تنها کافی نیست بلکه باید وارد رینك بشود . در غیر اینصورت‌کمیسیون بوکس ان ـبی ـ آ پاترسون را بعنوان‌قهرمان جهان‌نخواهدشناخت.

دکتر لارسن گفت که قرارداد پاترسون و ماکینلی برای مبارزه چهارم دسامبر رسمیت ندارد .

کمیسیون بوکس ان ـ جی ـآ در تمام ایالات متحده جز ایـالات نیویورك و ماساچوست وکالیفرنیا رسمیت دارد.

آگهی احضار

بغیرنظامیان ۱ـسیروس فرزندنوراله شهرت‌همایونی ۲ ـ کاظم فرزند حسین شهرت صادق‌زاده ۳ـغفارفرزند مختارشهرت‌قاسمی که محل اقامت خودرا به ترتیب تهران خیابان‌شهبازخیابان شکوفه‌داخل خیابان ناصری دست راست درب اول و بخش ٤ تبریز خیابان منصور دربند مقدس منزل‌علی مجیدی تعیین و فعلامتواری و مجهول‌المکان می‌باشند و طبق رای شماره ٤۲۱ مورخه ۳۱ر۵ر۳۵دادگاه‌عادی لشکر ۳تبریز از لحاظ اتهام‌عضویت در دسته و جمعیتی که‌مرام و رویه آن اشتراکی است برائت حاصل نموده‌اند و دادستان مربوطه تقاضای‌تجدید نظر نموده است ابلاغ می‌شود که ظرف دوماه از تاریخ نشر آگهی‌خود را بدادگاه تجدید نظر شماره ۳ اداره دادرسی ارتش معرفی نمایندر غیر اینصورت دادگاه طبق‌ماده ۲٦۱ قانون دادرسی و کیفر ارتش‌باتهام آنها رسیدگی و مبادرت بصدور رای خواهد نمود .

۱ـ۳ دادگاه تجدید نظر شماره ۳ اداره دادرسی ارتش

استخدام پرستار دیپلمه

سازمان بیمه‌های اجتماعی کارگران برای تکمیل کادر پرستاری بیمارستانهای تابعه مرکز و شهرستانها‌احتیاج‌به‌تعدادی‌پرستار دیپلمه‌دارد

داوطلبان میتوانند برای اطلاع از شرایط استخدامی همه روزه در ساعت اداری بکارگزینی اداره کل بهداری سازمان واقع‌درمیدان ۲٤ اسفند روبروی ستاد ژاندارمری مراجعه نمایند .

آ ـ ٤۷٦٤ ۱ـ۲ مدیرعامل مهندس زاوش

فریاد نیمه شب

از صبح پنجشنبه چهارم آبانماه در سینماهای

ایفل | سیلوانا | کارون | فلور | مراد | المپیا | تابان | میهن | خورشید | رامسر

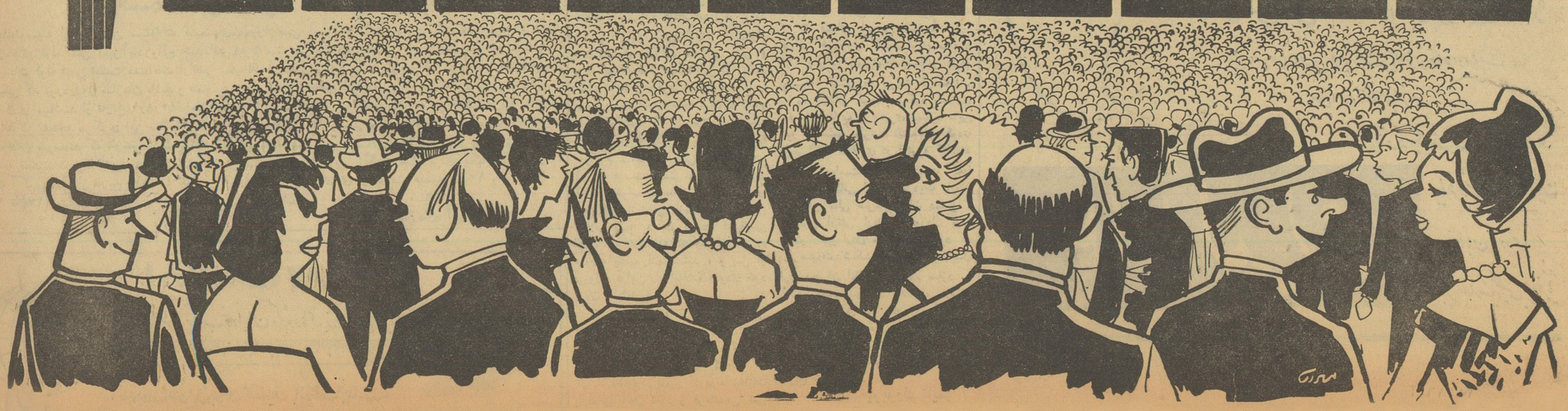

تفسیرهای مهم مطبوعات جهان

تاکنون ۲۸۲ بمب اتمی و هیدروژنی منفجر شده

شوروی ۸۹ ، امریکا ۱۶۸ ، انگلستان ۲۱ و فرانسه ٤ بمب اتمی و هیدروژنی

آزمایشهای اتمی و افزایش رادیو آکتیو فضا منفجر کرده‌اند

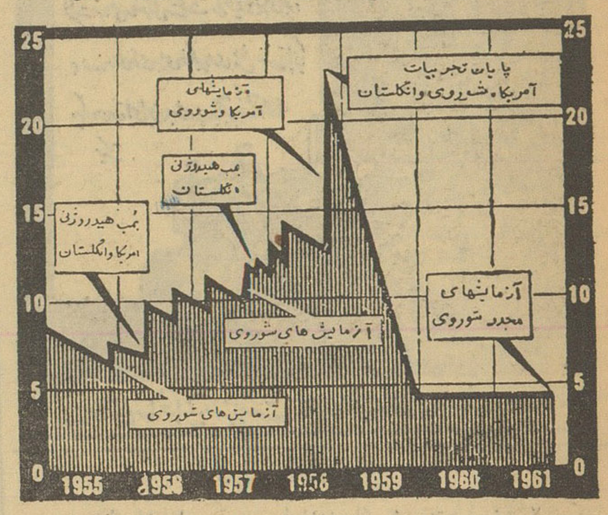

این تصویر درستی نگرانی مردم جهان را از آزمایش های اتمی نشان میدهد . از اولین آزمایش اتمی که در سال ۱۹٤٦ در دینوتوک صورت گرفت تا بامروز ۲۸۲ بمب اتمی و هیدروژنی در شرق و غرب منفجر شده است تنها بلوک شرق ۸۹ بمب هسته‌ای و بلوک غرب ۱۹۳ بمب هسته‌ای منفجر کرده‌اند این انفجار

دراین تصویر میزان استرونسیوم ۹۰ در فضا در طول سالهای اخیر نشان داده شده است .

بمب های هسته ای موجب خواهد شد که ابرهای رادیو آکتیو بوجود آمده و سپس با فرود آمدن باران رادیو آکتیو خطر بزرگی را برای موجودات زنده تشکیل دهد .

خطرناك ترین ماده سمی که بر اثر انفجارات اتمی در فضا پخش میشود استرونسیوم ۹۰ است .

این ماده مدتی طول میکشد تا خاصیت رادیو آکتیو بودن خود را از دست بدهد و در استخوان انسان و حیوانات جای میگیرد . این ماده بمغز استخوان حمله ور شده و موجب بوجود آمدن سرطان خون و سرطان استخوان خواهد شد .

نموداری که در این صفحه چاپ شده نشان میدهد که افزایش استرونسیوم ۹۰ در فضا نسبت مستقیم با آزمایش های اتمی دارد .

در پایان سال ۱۹۵۸ که امریکا و انگلیس و شوروی موافقت کردند موقتا به آزمایش های اتمی خود پایان دهند میزان استرونسیوم ۹۰ بمنتهی درجه خود در فضا رسیده بود در این نمودار مشاهده میشود که یکسال طول کشید تا وجود استرونسیوم ۹۰ در فضا بمیزان معمولی خود برسد .

خروشچف در گزارش مفصل خود اعلام کرد که شوروی پس از انفجار یك بمب ۵۰ مگاتنی تاپایان سال جاری به آزمایش های اتمی خود پایان میدهد .

دانشمندان جهان در این مورد متفق القولند که چنانچه آزمایش های اتمی ادامه یابد کودکانی که در آینده پا بعرصه وجود میگذارند ناقص الخلقه خواهند بود.

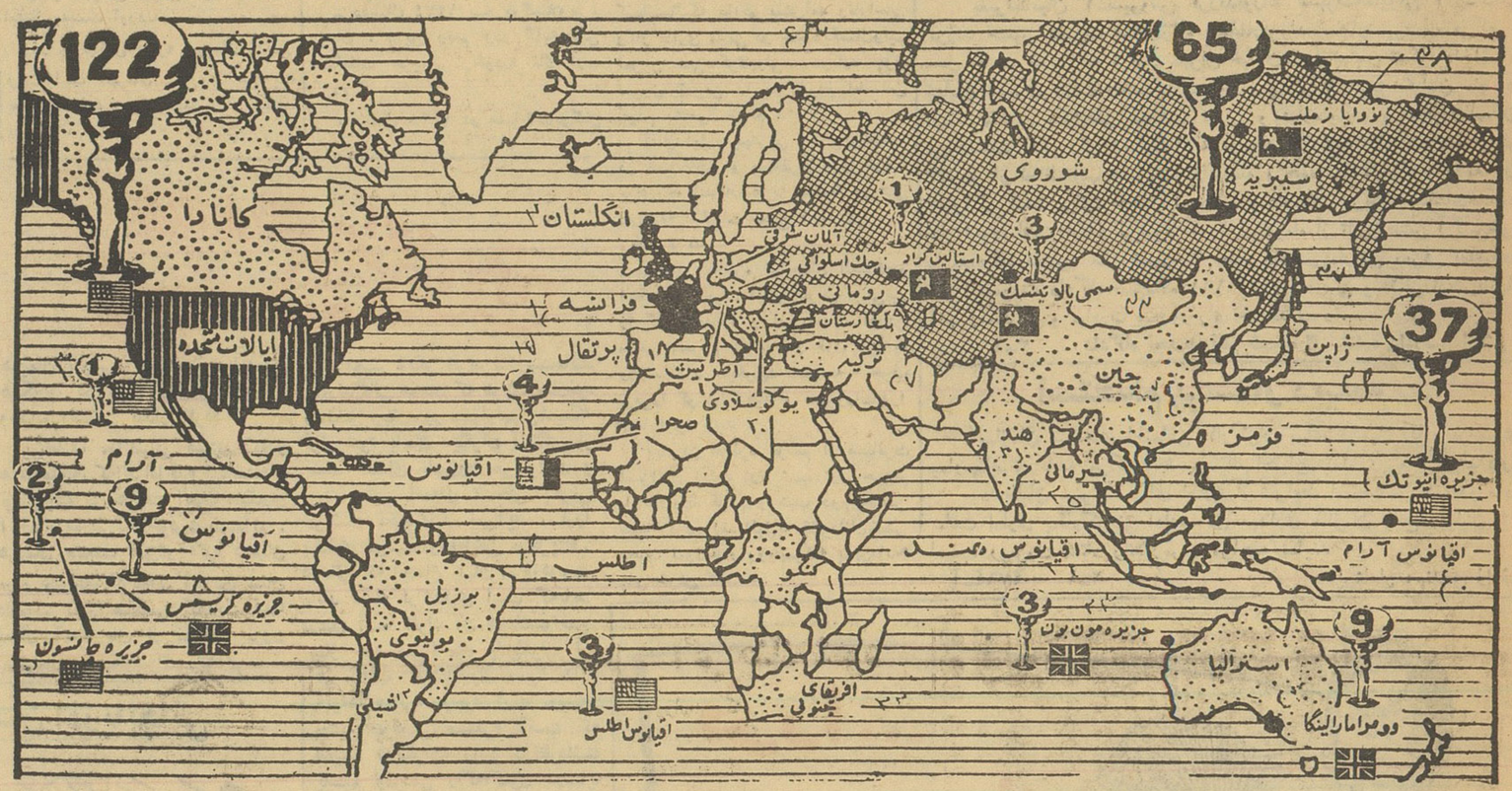

در این نقشه نشان داده شده‌است که از سال ۱۹٤٦ به بعد ۲۸۲ آزمایش هسته‌ای صورت گرفته‌است ۱۶۸ آزمایش در امریکا که‌اکثر آنها در صحرای نوادا و دانی توك بیکنی در اقیانوس آرام بود . انگلیسها نیز ۲۱ بمب منفجر کرده‌اند که بیشتر آنها در جزایر کریسمس و ورا انجام شده .
فرانسه نیز چهار بمب اتمی در رگان : (صحرا) و شوروی ۸۹ بمب هسته‌ای در خاك شوروی منفجر کرده است .
سر زمین هائی که با خطوط تیره نشان داده شده است تولید کننده اورانیوم هستند اما این مواد اتمی نیستند که مقصرند .

ترجمه: اردشیر زندنیا — از: دانا آدانمر اشمیدت

سرگرد محلاوی مرد نیرومند انقلاب سوریه طرح انقلاب سوریه را ده ماه قبل تهیه کرده بود

در پشت پرده انقلاب سوریه

در شب ۲۸ سپتامبر اکثر مردم دمشق در اثر حرکت تانك هاو زره پوش‌ها در خیابان ها دچار نگرانی گشتند . یکی از آنها مارشال عبدالحکیم عامر مصری معاون جمهوری متحده عرب ، و فرمانده ارتش و نماینده شخص جمال عبدالناصر در سوریه بود مارشال عامر سرهنك عبدالکریم محلاوی، معاون خودرا برای تحقیق روانه ساخت. سرهنك محلاوی گزارش داد که حرکت قوای موتوریزه طبق دستور صورت میگیرد و غیر عادی نیست . مارشال عامر پس از اطلاع از این امر در وزارت دفاع ملی بخواب رفت . او اطمینان کامل داشت که پس از برکناری سرهنك عبدالحمید سراج هیچ اتفاقی روی نخواهد داد.

سرهنك دوم سراج مردنیرومند سوریه از معاونت ریاست جمهوری و وزارت کشور جمهوری متحد عرب استعفا داده بود .

جنبش سپاهیان بدوی

درساعت ٤ بعد از نصف شب ناگهان صدای گلوله‌های مسلسل سراسر شهر خاموش را بلرزه درآورد این تیراندازی در کنار خانه مارشال عامر صورت میگرفت که در محاصره تانك هاو جنگجویان تیپ صحرای سوریه قرار داشت ، دوگردان از سپاهیان صحرا ودو گردان موتوریزه سراسر پایتخت را اشغال کرده بودند.

سپاهیان تیپ صحرا به فرماندهی سرگرد حیدر کزبری به پشتیبانی قوای موتوریزه بفرماندهی سرهنك دوم عبدالغنی دهمان نخست بسوی ایستگاه رادیو حرکت کردند و سپس اداره پست و تلگراف ودوایر دولتی دیگر را اشغال کردند. این نیرو در هیچ نقطه‌ای بامقاومت روبرو نشد تنها در وزارت دفاع ملی مقر فرماندهی مارشال عامر تیراندازی مختصری صورت گرفت

درساعت ۱۲: ۷ دقیقه رادیو دمشق اعلام داشت که یك اعلامیه مخصوص خوانده میشود .رادیو اعلام داشت که: «سرفرماندهی عالی انقلابی عرب زمام اموررا بدست گرفته است ، امنیت، آزادی و عظمت کشور را باز میگرداند وستمگری و از هم گسیختگی را از میان میبرد و حقوق شرعی مردم سوریه رابه آنها بازپس میدهد .»

درساعت ۹ صبح شورای عالی سرفرماندهی انقلابی عرب از مارشال عامر درمقر فرماندهیش وزارت دفاع ملی تقاضای ملاقات کرد . اعضاء این شورا سرگرد کزبری ، سرهنك دهمان ، سرهنك دوم موفق الصفا ، سرگرد عبدالکریم محلاوی ،سرگرد نصیب هندی و سرگرد هاشم عبدالربو بودند

شاید این شش افسر امیدوار بوده‌اند که بتوانند مارشال عامر و توسط اوجمال عبدالناصر را متقاعد کنند که مصر حکومت جدید سوریه را برسمیت بشناسد و اتحادمیان دوکشور را حفظ کند. اما از طرفی نیز ممکن است چنین تصور شود که هدف آنها سرگرم ساختن مصربرای بدست آوردن فرصت بیشتر بوده‌است شاید آنها میخواستند بدینوسیله مصر را دچار این اشتباه سازند که هدف این انقلاب تنها بدست آوردن امتیازاتی است که درمسئله تحکیم قدرت مردم سوریه طالب آن هستند ، و پس از پیروزی دراین راه انقلاب بخودی خود پایان میبابد ،

افسران سوریه از مارشال عامر تقاضای نقض لوایح «اصلاحات اقتصادی»، خصوصا «ملی کردن صنایع» را کردند. آنها همچنین درخواست کردند که آزادی مطبوعات تامین گردد ،انتخابات پارلمانی آغاز شود و فرماندهی ارتش سوریه به افسران سوریه واگذار گردد و افسران تبعیدی سوریه به کشور باز گردند .

مارشال عامر به آرامی گوش می‌داد . به عامر اجازه داده شد که بوسیله تلفن با ناصر تماس بگیرد .عامر به ناصر گفت که حلب و لاذقیه هنوز با انقلابیون همکاری نکرده‌اند . برطبق اظهارات مقامات سوریه ، ناصر رئیس جمهوری مصر به عامر گفته بودنیرو های کمکی در راه هستند ،سازش با انقلابیون امکان ندارد ، ولی مارشال عامر باید به مذاکره ادامه دهد .

درهمین زمان نیروهای انقلابی سراسر کشور را اشغال کردند. در حلب زدو خورد شدیدی روی دادو سپاهیان انقلابی بامقاومت سخت روبرو شدند. در لاذقیه ۱۲۰ چتربار مصری فرود آمدند . ولی چون ناصر پیروزی انقلاب سوریه را حتمی دید دستور داد که ۲۰۰۰ قوای اعزامی سوریه از حرکت خودداری کنند. قوای سوریه ۱۲۰ چتر باز مصری را دستگیر کرده بوسیله کشتی به بیروت فرستادند.

مغز متفکر کودتا سرگرد محلاوی بود که انقلاب را رهبری میکرد .این طور که بنظر میرسد نقشه‌های کودتا راسر گرد محلاوی در ژانویه گذشته طرح کرده‌است . این نقشه‌ها که با منافع بازرگانی ارتباط نزدیك دارد از پشتیبانی مالی سرمایه‌داران دمشق ، همچنین ارتش اردن برخوردار بوده است ارتش اردن متعهد شده بود که در صورت شکست کودتا وسایل فرار رهبران انقلاب رافراهم سازد .

گفته میشود سرگرد محلاوی مارشال عامررا تشویق به تقویت واحدهای نظامی دمشق کرده‌است .وبه او گفته است که تقویت این واحد ها برای جلوگیری از فعالیت های سرهنك سراج ضروریست.

نیویورك تایمز

حرارت بیشتر!

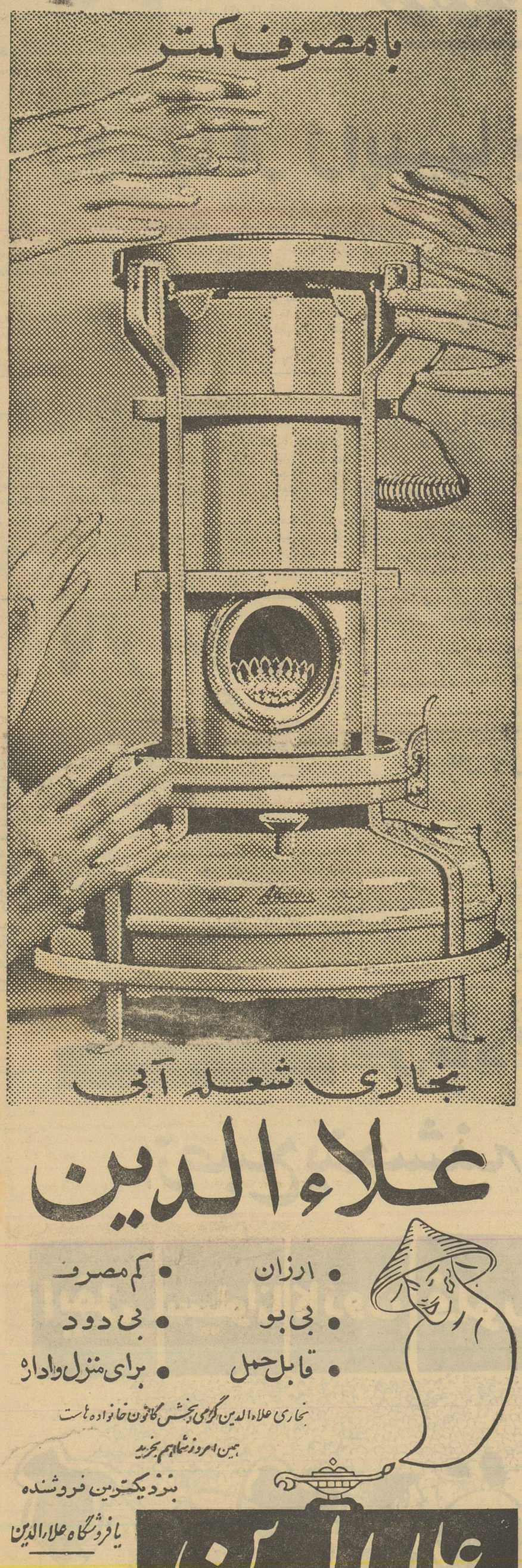

بخاری شعله آبی

علاء الدین

• ارزان • کم مصرف
• بی بو • بی دود
• قابل حمل • برای منزل و اداره

بخاری علاء الدین گرمی بخش کانون خانواده هاست
همین امروز شما هم بخرید
بنزد یکترین فروشنده
یا فروشگاه علاء الدین

علاء الدین

خیابان نادری
مقابل سفارت انگلیس روبروی فرمانیه

آ ـ ۲۵۱۱۶

آگهی شماره ٦۹ قبول تقاضای انشعاب آب تصفیه شده برای قسمت‌های معمور اراضی امیرآباد

بدینوسیله از ساکنین مستغلات قسمتهای معمور اراضی امیرآباد که بموجب نقشه‌های مربوطه در پروژه‌های لوله‌کشی امیرآباد واقع شده‌اند دعوت مینماید چنانچه حاضر به پرداخت هزینه توسعه تاسیسات لوله‌کشی نسبت بمساحت اراضی که مالك آن هستند از قرار مترمربعی ۷۵ ریال نقدا یا باقساط مناسبی که مورد قبول سازمان باشد و همچنین هزینه نصب انشعاب اختصاصی از شبکه لوله‌کشی تا داخل مستغل را میباشند از تاریخ ۱ر۸ر٤۰ لغایت ۳۰ر۸ر٤۰ جهت انجام تشریفات لازم و پرداخت هزینه های فوق‌الذکر به باجه مرکزی این سازمان واقع در خیابان جنوبی پارك شهر مراجعه فرمایند . ضمنا باطلاع علاقمندان میرساند که تاریخ تقریبی انجام لوله‌کشی دراراضی امیرآباد ۱۸ تا ۲٤ ماه پس از پرداخت هزینه توسعه تاسیسات لوله‌کشی پیش‌بینی میشود وفرصت استفاده از این آگهی فقط برای یکبار آنهم در مدت آگهی شده از تاریخ ۱ر۸ر٤۰ لغایت ۳۰ر۸ر٤۰ (سرویس اداری از ساعت ۸ صبح تا ۱۲½ واز ساعت ۱۵½ تا ۱۷½) میباشد .

۱ـ۲ آ ـ ۲۵۱٦٦

سازمان آب تهران

اطلاعات هوائی

با اخبار و مطالب جالب خود ایران و کشورهای بزرگ را بهم نزدیك میکند

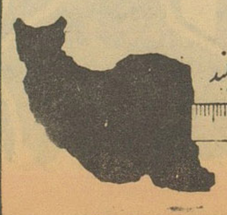

اطلاعات هوائی برای محصلین بانصف قیمت

عبور از پنج قاره

۱۰۰ نوع «گریپ» وجوددارد اما راه درمان همه آنها یکی است: صبر و تحمل

گریپ بیماری مرموزی است که هنوز مثل قرون گذشته بشر را رنج میدهد. در حقیقت گریپ نامی است که بگروه بسیاری از بیماری های مختلف اطلاق میشود. این بیماری ها فقط در اسم بایکدیگر شبیه هستند وگرنه هیچ شباهتی دیگر باهم ندارند. بدبختی اینجا است که علائم این بیماری هاموجب اشتباه می شود. تب، زکام، گلو درد، دردناك شدن غدد لنفاوی گردن، سردرد و سرفه و کوفتگی علامت مشخص همه آنهاست ولی پزشکان و دانشمندان در طی ده سال اخیر توانسته‌اند صد نوع مختلف گریپ پیدا کنند.

یکی از علل اصلی بروز گریپ ورود ویروس های مولد انفلوآنزا وزکام به بدن می باشد.

این ویروس ها تاکنون بخو بی شناخته نشده‌اند ولی ویروس عامل گریپ اصلی شناخته شده است. دانشمندان آمریکای جنوبی در سال ۱۹۳۳ موفق باین کشف جالب‌شدند دانشمندان امریکائی اخیرا ۲۰ نوع ویروس مختلف شناخته‌اند که همه آنها بغدد لنفاوی علاقه دارند وایجاد گریپ می کنند. این ویروس ها در مجاری تنفسی ایجاد تورم و عفونت می نمایند. بعضی بیماری های دیگرنیز بصورت گریپ ظاهر میشوند. فی‌المثل ویروس فلج اطفال چنین حالتی دارد.

یك دسته دیگر از میکرب ها گریپ احشائی ایجاد می کنند که علامت آن اسهال گوش درد و گلو درد می باشد.

یکی دو نوع ویروس نیز بیماری های ریوی ایجاد می کنند که‌در گروه گریپ ها جای دارند.

متاسفانه شناختن نوع ویروس که ایجاد گریپ می کند دوماه وقت دارد و باحتمال زیاد بیمار دراین مدت از چنك ناخوشی مزاحم خود نجات یافته است و دیگر تشخیص نوع ویروس به پزشك معالج کمکی نمی کند. بهر حال برای درمان گریپ تنها یك راه باتمام این تجسسات وپیشرفتها قطعی وجود دارد و آن هم صبرو تحمل است.

آنتی بیوتیکها روی خودویروس هیچ تاثیری ندارند و فقط عفونت های حاصله از میکرب ها را که با گریپ همراه هستند درمان می کنند بهمین جهت به شما توصیه می کنیم که در موقع ابتلاء بگریپ فقط صبرو حوصله را پیشه سازید.

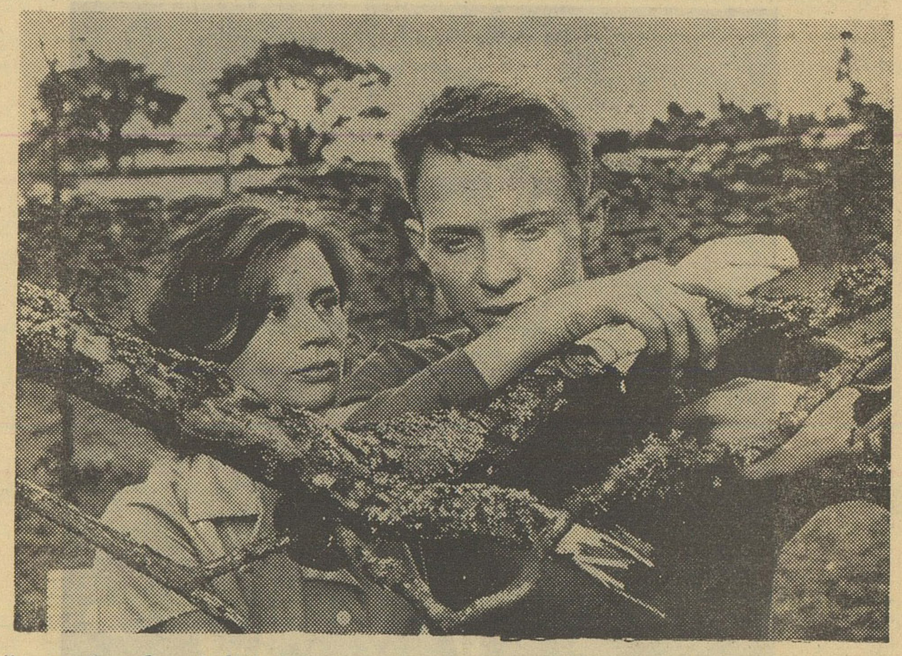

از پس عینك دودی

اینگمار برگمن کارگردان هنرپیشگان این فیلم هایرت اندرسون و لاس پاسگارد از هنرپیشگان جوان سینمای سوئد هستند.

اینگمار برگمن که درسال های اخیرشهرت‌زیادی‌بدست آورده معتقد است «از پس عینك دودی» شاهکار وی خواهد بود واو مصمم است تا اوائل سال آینده فیلم جدید خودرا تهیه کند. دراین عکس صحنه‌ای از فیلم ازپس عینك دودی را مشاهده می‌کنید.

شبکه بین المللی دزدان تابلوهای نقاشی کشف شد

یك کانکستر مشهور برای دزدیدن تابلوهای نقاشی گرانقیمت یك‌کلاس نقاشی ترتیب داده بود

مرکزبین‌المللی دزدان آثار هنری سرانجام بدست مامورین پلیس بین المللی و پلیس ایتالیا در این‌کشور کشف گردید.

هانری آشودووین گانکستر مشهور امریکائی ریاست این مرکز رابه عهده داشته است. خود آشو دووین سال گذشته در نیویورك یك‌تابلوی نقاشی را که ۶۷۰ هزاردلار ارزش داشت ربوده است این تابلو متعلق به یکی از هنردوستان امریکائی‌بود وخبرربوده‌شدن آن‌تاهنگام‌دستگیری آشو دووین فاش نشد. همکاران این گانکستر مشهور در طی سال گذشته در امریکا انگلستان‌ایرلند فرانسه وایتالیا تابلوهای نقاشی متعددی را بسرقت بردند.

یکی از روزنامه های ایتالیا در مورد کشف این مرکز دزدی بین‌المللی نوشته است آشودووین تشکیلات مجهزی درست کرده بود و تمام وسائل دزدی را نیز در اختیارداشت خود وی که اکثر همکارانش اورا نمی شناختند بعنوان یك مرد شیك پوش و هنردوست شناخته شده بود هر یك از همکاران وی میبایست مدتی در یك کلاس مخصوص مقدمات هنر نقاشی را بیاموزند تا بتوانند قیمتی ترین تابلوها راسرقت کنند.

رویتر

مادر و دختر بچه‌دزد

پلیس فرانسه سر انجام از یك جنایت بزرك و بچه دزدی در اورانژ پرده برداشت.

آندره برتو ۴۰ ساله بکمك‌دختر۱۸ ساله‌اش که دانیل نام دارد بجرم دزیدن بچه‌ها دستگیر شدند.

آخرین قربانی آنها که هفته پیش ناپدید شده و هیچ خبری‌نیز از او در دست‌نمیباشد دختر هشت‌ساله‌ای از اهالی اورانژ میباشد.

برتو بکمك دخترش، نادین هشت ساله را هنگامی که از مدرسه‌خارج میشد ربودند و بعد هم جریان را با تلفن بپدر و مادر دخترك اطلاع‌دادند وگفتند که دختر آنها را بپاریس خواهند برد بلافاصله مامورین‌پلیس فعالیت کردند و برتو را دستگیر ساختند ولی او هنوز حاضر نشده است از سر نوشت نادین چیزی بگوید ... یونایتدپرس

نکته‌ها

موعظه

کشیش مستی دریك‌اتوبوس محلی‌نشسته بود و نفربهلوی دست خود را موعظه میکرد.

ناگهان صحبت خود را ترك کرد و سخت مشغول تماشای خانم جوان و زیبائی شد که از کنارش میگذشت وقتی که آن‌خانم زیبا در محلی جای گرفت کشیش مجددا رشته سخن را ادامه داد و گفت میدونی من هرگز از تحسین کارهای خدا خسته نمیشوم!!

اگر جنك شود

وزارت کشورسوئداخیراجزوه‌ای تحت عنوان «اگر جنك شود» منتشر نموده و برای کلیه افراد ملت‌سوئد ارسال داشته است.

این جزوه تقریباشبیه جزوه‌ایست که درسوئد بمناسبت جنك‌دوم‌جهانی انتشار یافت.

در این جزوه بکلیه مردم‌سوئدیاد داده‌اند که چگونه در مقابل‌حملات دشمن مقاومت کنندو هرگز تسلیم نشوند و ضمنا طرز فرار از دست دشمن، تخلیه کردن سریع منازل پیدا نمودن پناه‌گاه، حفظ نمودن خود درمقابل تشعشعات‌اتمی واثرات شیمیمائی مواد جنگی و حفظ‌روحیه عالی افراد به‌آنها آموخته شده‌است در طی ۶۲-۱۹۶۱ درحدود۵۰٫۰۰۰ سوئدی داوطلبانه دوره مخصوص برای مقابله باخطرات جنك‌می‌بینند که در آن سازمان دفاع ملی صلیب سرخ سوئد و سازمان ملی آتش نشانی سوئدی شرکت میکنند وطرز مبارزه باحریق و رسانیدن کمك‌های اولیه وسایر اطلاعات لازمه رابه آنها می آموزند.

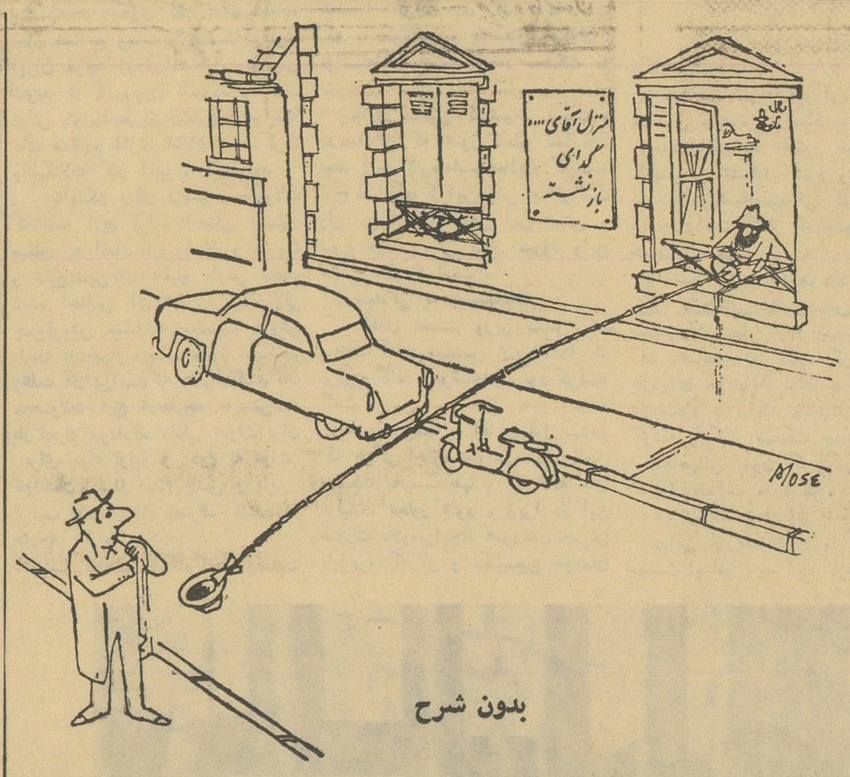

بدون شرح

چهره‌ها و گفته‌ها

آیاهرگز هنگامیکه کسی‌بشمادروغی گفته‌است عصبانی‌شده‌اید؟ دراین صورت خشم شما بعلت عدم صحت ودرستی گوینده‌نبوده است. بلکه ازبی‌احترامی او رنجیده‌اید زیرا دروغ اوباین معنی‌بوده است‌که شما نادان هستید. تنفر ماازیکنفر دروغگو بعلت ضعف‌اخلاقی اونیست بلکه بخاطر گستاخی اوست‌که خیال میکند ماورا باور خواهیم داشت.

شارل کورتیس

تفاوتی که‌میان یك‌نفر قبل وبعد از عاشق‌شدن وجود دارد درست مانند تفاوت یك‌شمع خاموش ویك شمع فروزان است. شمع‌وجود داشته‌است. وجنس آنهم بسیار خوبست امااینك ازنور روشن وسرشار گشته واین مصرف حقیقی آنست.

ونسان وان‌گوك

پیرمردها همیشه بجوانها نصیحت میکنند که پولهایشان راپس‌انداز کنند. این نصیحت بدی‌است هرگز پولهایتان راپس‌اندازنکنید بلکه آنرا برای خودتان بکار بیندازید. من‌هرگز قبل‌از اینکه چهل ساله بشوم یك‌دلار پس‌انداز نکردم.

هنری فورد

اشکالی ندارد بیك پسربچه کوچك بگوئیم که‌گریه نکند زیرا بچه‌ای نخواهد داشت‌ولی عاقلانه‌و منصفانه نیست که‌بیك دخترکوچك ... همین نصیحت رابکنیم.

؟

امروز وقتی یك‌پدرو پسررابامهم میبینید احتمال زیاددارد که‌آنکه پس گذاشته است پسر باشد.

موریس سیتز

دانش پزشکی درعرض چندسال گذشته چنان پیشرفت‌حیرت‌انگیزی کرده‌است که‌امروزه برای یك پزشك غیرممکن است دربیمار خود یك عضوسالم پیدا کند.

ارل ویلسون

ازدهای دریاها

-۱۰-

بانو چینك بادقت تمام، اشیائی راکه بغنیمت گرفته‌شده بودروی ورقه‌ای ثبت کرده واین اعلامیه رانیز صادر نمود: هیچکس حق ندارد کوچکترین شیئی سرقت شده را صاحب شود، از تمام کالاهائیکه به غنیمت گرفته شده صورت برداری شده است وهر

یك از دزدان دو از ده سهم دریافت میکند و هشت سهم بقیه به بیت‌المال تعلق خواهد داشت.

من اعلام میکنم هرکس که از صندوق بیت‌المال شیئی دزدی کند مجازات او مرك است.

روزبعد بانو چینك در بین اشیائی که از کشتی تجارتی

چین بغنیمت گرفته شده بود انواع و اقسام لوازم آرایش زنانه و پیراهن های زیبای مد اروپائی رامشاهده نمود. بانو چینك آنها را بعنوان سهم خود از این سرقت برداشت و آنها را باطاق خود برد. بانو چینك یکساعت بعددرمیان تعجب وحیرت مردان تحت‌فرماندهی خود بصورت یك زن زیبای پاریسی درآمد.

او خیلی دلربا و فتان شده‌بود و بخوبی میدانست که‌از لوازم آرایش و پیراهن های زیبای پاریسی چگونه استفاده کند. بانو چینك کاملا فرق کرده بود و قیافه جدید او برای دزدان دریائی هم حیرت‌انگیز و هم خنده دار شده بود لحظه‌ئی بعد عده زیادی از دزدان دریائی بدور او حلقه زده و او را تحسین کردند.

همه با یکدیگر این جمله را زمزمه میکردند: بانو چینك پاریسی شده است!

چندین نفر از یاران نزدیك بانو چینك که جزء فرماندهان‌او بودند از وی تقاضا کردند یکی از آنها رابرای خود بعنوان‌شوهرش انتخاب کند واز این پس نیز برای سرور شادی آنها همین‌گونه خود راآرایش کرده و لباس بپوشد. اما تنها پائو زیبا که او را نیلوفر دریائی خطاب میکردند از میان فرماندهان فریاد برآورد:

نه! نه! بانو چینك خودرا بصورت شیاطین اروپائی درنیاوریدو همچنان مانند چینی ها لباس پوشیده توالت کنید. زیرا توالت‌و لباسهای قدیمی شما بیشتر بزنان دزدان دریائی شبیه بود

شما تنها در لباسهای سابق خود زیبائی واقعی‌داشته وهمه‌شما را دوست خواهند داشت.

بقیه دارد

عبور از پنج قاره

نوشته: نورالله لارودی

خورشید بی‌غروب

تصویر بوعلی تقریبا پانزده سال جوانتر از استادابوسهل بود. ریش خیلی کوتاه مشکی و طرز نگاه او که باتبسمی شیرین وجذاب تماشاچیان رابی‌اختیار فریفتهٔ صاحب آن مینمود. بوعلی کلاه سفید کوچك‌مخصوص پزشکان رابرسر داشت‌وشال باریك ابریشمی دور دایرهٔ زیرین کلاه بسته و انتهای یکسر آنرا اززیرگردن به‌شانهٔ راست افکنده بود. نیم‌تنهٔ قلابدوزی بابرگهای زیتون درحاشیهٔ گردن و امتداد چانه‌اش تاروی‌شکم دربرداشت و تصویر اورا اندکی نیمرخ متمایل بطرف راست بدن‌ترسیم نموده بودند.

باوجودی که پرده های نقاشی بقطع بزرك و باندازهٔ طبیعی بود مع‌الوصف تماشاچیان از نقاط دور میکوشیدند جلوتر آمده مشخصات صاحبان آنهارا بهتر وازنزدیك ببینند وبخاطر بسپارند. بهمین جهت همهمه و قیل و قال زیادی بین مردم ایجاد شده بود. از هر طرف‌فشار می آوردند. جارو جنجال قطع نمیشد.

در گیرو دار این تماشا ناگهان ازوسط جمعیت صدای مردی بگوش رسید:

ـ من میشناسم. من این فراری را دیده‌ام.

همه بطرف گوینده این جملات متوجه شدند. مردم سرکشیدند تا ببینند این مرد خوشبخت کیست که اقبال باو روی‌آورده وپنجهزار سکهٔ طلا جایزه را خواهد ربود. آرغون بیك فریاد کرد:

ـ راه بدهید. راه باز کنید اینشخص جلو بیاید.

جمعیت راه داد. کوچه‌ای باز کردند. مردی نفس زنان بزحمت از وسط این معبر پیش‌میآمد. پس از مدت پنج دقیقه تلاش توانست

خودرا مقابل سکو برساند. اینمرد فرم‌مخصوص دروازه‌بانان شهر را داشت. آرغون بیك از او پرسید:

ـ توصاحب این تصویر ها را میشناسی؟

ـ بله قربان. یکی را دیده‌ام. این یکی‌را که جوانتر است. حتی بااو حرف زده‌ام. چهار روز پیش موقعی که مامور دروازه توس بودم نزدیك غروب آفتاب اینمرد با همین قیافه منتها در جامهٔ یك‌طلبه باتفاق یك غلام بدروازه رسید. سوار اسب کرنك اصیلی هم بود. او درست موقع بستن دروازه وارد شهر شد. میگفت از مردم بلخ هستم و برای تحصیل به نیشابور آمده‌ام.

آرغون بیك با خوشحالی پرسید:

ـ منزلش کجاست؟ کجا واردشده؟

ـ اجازه بفرمائید این یکی رامحرمانه عرض کنم.

ـ بیابالا.

دروازه‌بان از پله‌های صفه بالا رفت ودر گوش آرغون بیك‌چیزی گفت. آرغون بیك‌سری بعلامت رضایت تکان دادپرسید:

ـ آیا اطمینان داری قیافهٔ این مسافری که میگوئی با تصویر مطابقست؟

ـ اختیار دارید قربان. من سرم را التزام میدهم. خودم بااو گفتگو کردم. هویتش را پرسیدم لوازمش را تفتیش کردم. آدم سنگین وباادبی بنظرمیرسید. غلامش میگفت‌ازخانواده‌های سرشناس بلخ است.

ـ کسی که همراهش بود چه سن‌و سالی داشت؟ آیا مسن‌تر از اینجوان نبود؟

ـ خیر قربان. جوانك بیست‌و دو سه ساله‌ای بود. غلامش‌بود.

ـ بسیار خوب. تو همراه ما باش.

ـ حاضرم قربان. من اینشخص را همین امروز بشما تحویل خواهم داد.

بعد ازاین مذاکرات آرغون بیك بدو نفر از سوارانش دستوری داده‌وخود باتفاق صاحبمنصب جوان ودروازه‌بان و سواران دیگرش از

میدان خارج شد.

***

تا عصر آنروز کلیه کاروانسرا ها و مسافر خانه هائی که مخصوص‌اقامت‌مسافرین وواردین نیشابور بودمورد تفتیش قرار گرفت امادر هیچیك اثری‌از فراری بدست‌نیامد. نزدیك غروب آفتاب مرد دروازه بان که بطمع دریافت جایزهٔ کلان همه جارا زیرو رو کرده بود با عجله نزد آرغون بیك آمده گفت:

ـ قربان. از فراری اثری بدست آوردم. اینشخص‌بالباس مبدل د رشهر دیده شده. محل اقامتش را هم پیدا کردم. بعد از تحقیق معلوم شد از دو ساعت بظهرامروزمنزلش را ترك کرده و تغییر مکان داده است.

ـ کجا منزل داشت؟

ـ در میهمانسرای خصوصی بابا کمال بلخی.

ـ این میهمانسرا در کجای شهر واقعشده؟

ـ وصل بمیدان بزرك شهر است قربان. درست روبروی میدان. همانجائیکه امروز صبح شما تشریف داشتید.

ـ من میخواهم فورا صاحب این میهمانسرا را ببینم. اینشخص بما خیانت کرده و حتماً مقصررا فرار داده.

ـ ولی قربان باباکمال پیر مرد ساده دل وبی آزاریست. مردم اینشهرهمه او را میشناسند. او سالم است در نیشابور اقامت دارد. در مجاورت میدان بزرك خانه وسیعی خریده و اطاقهای آنرا بمسافرین اجاره میدهد. غذای مسافرین را شخصاً تهیه میکند و کاری هم بکار کسی ندارد. گوشش سنگین است و دردنیا هیچکس را ندارد. باغچهٔ قشنگی هم در بیرونی منزلش تهیه کرده که آنجا را بمسافرین محترم و تمیز بطور خصوصی اجاره میدهد. یك اصطبل کوچك و خیلی‌نظیف هم در مجاورت ساختمانش دارد که مخصوص اسبهای سواری مشتریان اوست. این جوان یاغی همه را فریب داده و موقع رفتن چنان شتاب داشت که حتی اسب بارکش و قسمتی از لوازمش را هم گذاشته و رفته است.

بدنبال ملاقات دوساعته‌دارلان و هیتلر

قرارداد پاریس امضاء شد

یادداشتهای محرمانهٔ مارشال پتن !

ترجمه : م - تاراجی

یاد داشت های محرمانه مارشال پتن «باطلاعات ۱۷ مهر ماه بعد رجوع شود» رئیس حکومت ویشی ، درزمان جنك تدوین شده وامروزپس ازبیست سال یکی‌از جرایدفرانسه اقدام بانتشار آنها کرده است .

مارشال پتن بعنوان همکاری باآلمانها باعدام محکوم گشت ولی بعلت کبرسن تاآخر عمر درزندان‌بسر برد این اسناد از روی غم‌انگیز ترین صحنه های جنك اخیرپرده برخواهدداشت:

مذاکرات بین هیتلر ودارلان دو روز بطول انجامید . این مذاکرات بسیار سخت بود .. هیتلر دراین مذاکرات گرفتار هیجان شدیدی بود .همکار وفادار او «رودلف‌هس» بدون اینکه به هیتلر اطلاع دهدروز دهم مه بانگلستان رفته بود تاشرائط صلح را بچرچیل پیشنهاد کند !

پیشوا برای آخرین بار مسئله همکاری را پیش‌کشید و پیشنهادات خود را در این مورد باطلاع‌فرانسوی ها رسانید .

او گفت :اکنون زمان مناسب که فرانسه باید خود رابرای صلح‌کامل آماده کند فرا رسیده است.اکنون باید فرانسه تصمیم بگیرد که آیا حاضر بهمکاری هست یا خیر ؟...

هیتلر افزود :

«ـاگر من بشما اطمینان‌نداشتم‌بطور قطع منطقه شمال فرانسه ، پادوگاله وبنادر مانش و حاشیه مرز بلژیك‌و آلزاس ولرن را تحت تسلط کامل میگرفتم. ولی اکنون اگرایتالیائیها ادعاهای بزرگی نسبت بشما بکنند من آنها را راضی بسکوت‌خواهم کرد ....

این مشروط بدانست که من بشما اطمینان داشته باشم و برای‌اینکار فرانسه باید تعهداتی بسپرد. بدون شك بعد از شکست انگلستان صلح شیرینی در پیش خواهیم داشت . این را نیز باید خاطر نشان کنم‌که من برای تصرف زمینهای شماحرص کورکورانه ندارم واعلام‌میدارم‌که‌در مقابل آلزاس ولرن قسمت فرانسه زبان سوئیس ووالونی را دراختیار شما خواهم گذارد .

من از امپراطوری شما هیچ چیز نمیخواهم و شما با تصرف بعضی‌از مستعمرات انگلستان جبران‌آنچه را که بدست ایتالیائیها افتاده خواهید کرد.» در مقابل این پیشنهادات صریح دارلان جواب میدهد :

ـفرانسه کاملا آماده است‌تاآلمان رابخاطر پیروزی در جنك‌یاری‌نماید.

بدین ترتیب دریا سالار فرانسوی خیلی از پتن در زمینه همکاری با آلمانها پیش تر میرود و عمیقا راه کمك نظامی را در پیش میگیرد .

اکنون این سئوال پیش می آید که آیادر مقابل رقیبی چون هیتلر که سیاستش با فرانسه براصل دادو ستد قرار داشت دارلان میتوانست روش دیگری در پیش گیرد ؟ تنها تاریخ میتواند در این مورد قضاوت کند .

بهر حال راه وروش این مذاکرات هر چه بود بقرار دادی منجر شد که

رودلف‌هس، بدون‌اطلاع هیتلر به لندن رفت تاشرایط صلح را به چرچیل پیشنهادکند

روز ۲۸ مه ۱۹۴۱ بوسیله دارلان‌و آبتز(سفیر کبیر آلمان درپاریس) امضاء شد و بقرار دادپاریس‌مشهور گشت. نکات اصلی این قرار داد از این قرار است :

*اجرای فوری در خواستهای آلمان در مورد سوریه که در نتیجه پنجاه هواپیمای آلمانی تا هنگام عقدقرار داد از فرودگاه های حلب و دمشق استفاده نمودند .

*بین طرفین توافق شد که‌آلمانها وایتالیائیهااز پایگاه‌بیزرت(درتونس) وراه آهن بیزرت ـ «گابه» برای رساندن سریع مهمات بارتش‌رومل که درراه مصر بود استفاده نمایند .

*به‌آلمانها اجازه داده شد که از پایگاه .داکار (پایتخت سنگال در افریقای غربی) استفاده نموده و قسمتهائی‌از شمال افریقارا که تحت تصرف طرفداران دوگل بوداشغال نمایند .

*تبادل اطلاعات نظامی در مورد نقل وانتقالات نیروهای انگلیسی بین مقامات نظامی فرانسه و آلمان‌بدین ترتیب فرانسه مستقیمابه آلمان‌کمك میکرد .

با این همه دارلان یك ماده تکمیلی بقرار داد ۲۸ مه افزود و اجرای بعضی قسمتهای قرار داد را مشروط بدان‌نمود که‌آلمانها تضمینات‌سیاسی واقتصادی خاصی بفرانسه بدهند که بوسیله آنها بتوان ملت فرانسه را در مقابل عواقب همکاری نظامی احتمالی امریکا وانگلستان مطمئن و حفظ نمود .

این‌ماده رشته‌ئی بود که دارلان رااز سقوط حفظ میکرد زیرا بدنبال جلسات پرجوش و خروش کابینه پتن در روزهای سوم و ششم ژوئن درویشی که ژنرال ویگان در آن نقش بزرگی داشت دارلان‌میتوانست از اجرای تعهدات نظامی قرار داد سرباز زند و بهانه او نیز این بود که میبایست آلمانهابدر خواستهای سیاسی دولت فرانسه پاسخ بدهند زیرا بدون شك میبایست حکومت فرانسه با سپردن تعهداتی به آلمان راضی باشد .

دارلان بآلمانها میگفت :

ـبسیار خوب!ما تعهدات نظامی خود رااجرا خواهیم کرد ولی بشرط‌آنکه شما بدر خواستهای سیاسی ماپاسخ مثبت بدهید .

دارلان در خواستهای سیاسی‌بزرگی را پیش می کشید و آلمانها طبعا جواب مساعدی نداشتند و آنوقت دریا سالارمی توانست‌به‌آنهابگوید:

ـنباید از بیزرت استفاده کنید مگر آنکه شرائط سیاسی ما را بپذیرید.

***

طرح این نقشه سیاسی از روی هفت برك ماشین شده‌از یك سند که در ابتدای ژوئن توسط دارلان دراختیار مارشال پتن قرار گرفته بود فاش شده است .

پتن این سند را بدقت مطالعه کرده وآنرا بعنوان دستور العمل سیاسی بدارلان سپرده بود .

درشماره آینده

ایستادگی پتن درمقابل آلمانها

کارخانه ارج مورد بازدید نخست وزیر قرار گرفت

مهندس سیاوش ارجمند :

بزرگترین مانع پیشرفت‌وترقی‌صادرات ماانیست‌که مصرف‌کنندگان بایددوبارگمرك بپردازند

اطاق صنایع وسندیکای صنایع فلزی ایران هرچه‌زودتر باید تشکیل شوند نخست‌وزیر:

شعار «ایران بدست ایرانی اداره شود»دراین‌کارخانه صورت تحقق بخودگرفته است

دستور خواهم داد بلافاصله کمیسیونی تشکیل شود وپیشنهادات مدیرکارخانه ارج مورد رسیدگی قرارگیرد

دراینجا بروان پاك شادروان مهندس خلیل ارجمندبنیان‌گذار و مؤسس‌کارخانه ارج درود میفرستم .

من دراینجا به آقایان قول میدهم‌که هرگز اجازه نخواهم داد بدستگاهها وکارخانه‌های تولیدی تجاوز شود

بطوریکه باطلاع خوانندگان عزیز رسید، آقای دکتر امینی نخست‌وزیر وآقای رجا معاون نخست‌وزیر صبح روز یکشنبه ازکارخانه معظم ارج دیدن کردند و پیشرفت ونقش مهم این‌کارخانه را درزمینه توسعه‌صنعت درایران وجلوگیری‌ازورود محصولات مشابه خارجی ستودند .

ابتدا آقای مهندس سیاوش ارج پس‌از تشکر از نخست وزیر ضمن بیاناتی اظهار داشت .

«کارخانهٔ ارج برای اولین مرتبه درایران محصولاتی از قبیل لاستیك اتومبیل، تلمبه‌برقی ، الکترو موتور، سیم دینامو، ماشین آتش‌نشانی ، ماشین مالش چای ، بخاری نفت‌سوز مبلی صندلی تاشو، کولر برقی را تولیدو پخش نموده است. دردفتر فنی که‌در حقیقت‌مغز کارخانه بشمارمیرود بیش‌از پانزده نفر مهندسین لیسانسیه دانشکده فنی و کشور های اروپائی، بعلاوه ۲۵نفر تکنیسین ونقشه کش مشغول فعالیت هستند،هر عمل‌تولیدی قبل‌از اینکه بدست کارگران زیر چرخهای سنگین ماشین آلات وارد شود قبلادرسالن مهندسی‌مورد مطالعهٔ دقیق ومشورت قرار میگیرد .

بزرگترین مانع

مدیر کارخانه ارج ضمن تقدیراز اقدامات دولت در زمینه کمك به موسسات داخلی گفت معهذا هنوزهم بزرگترین مانع پیشرفت و ترقی ما همان مشکل تعرفهٔ گمرکی و سود بازرگانی است .وی درخواست کرد که‌یك کمیسیون دائمی برای‌رسیدگی به‌گرفتاریهای گمرکی صنایع فلزی تشکیل شود .

آقای مهندس ارجمند سپس ضمن پیشنهادات دیگری گفت : «ضمنابابد اطاق صنایع وسندیکای صنایع‌فلزی ایران هرچه زودتر تشکیل وتاسیس شوند تا کمیسیون نامبرده ومقامات دولتی بتوانندبطریق،صحیح ازخواسته های صنایع فلزی اطلاع پیدا کرده واشکالات کار آنها رارفع‌نمایند .

بااینکه برای فروش محصولات کارخانه ارج قرار دادهائی بمنظور صدور به افغانستان ولبنان و کویت و شیخ‌نشین‌های خلیج فارس منعقد شده اجناس آن حمل‌گردیده ولی جمع‌فروش صادرات به‌نسبت فروش داخله از چهار درصد تجاوز نمیکند.

وعلت آن‌این‌است‌که مصرف‌کنندگان محصولات ارج درخارجه بایستی دو بارگمرك بپردازند ،یکی بدولت‌ایران برای مواد اولیه و دوم به دولت خودشان برای تمام جنس و باین ترتیب قیمت برای مصرف کننده در خارجه بالا میرود .

سپس بازدید از کارگاهها وقسمت های مختلف کارخانه آغازشد . در دفتر فنی توضیح داده شد که در این سالن عده‌ای از بهترین مهندسین و متخصصین گردآمده‌اندوهسته‌مرکزی کار را تشکیل میدهند .

آنگاه چند طرح‌از محصولات‌مدرن وزیبائیکه ازسال آینده وارد بازار خواهدشد بنظر نخست‌وزیر رسید و مورد توجه قرار گرفت .

بازدید از سایر قسمت‌ها بیش از یکساعت طول کشیدو نخست‌وزیردر هرقسمت بادقت سئوالاتی میکرد و توضیحاتی می‌شنید .

دراینموقع آقای نخست‌وزیر پشت میکروفون رفتو چنین اظهار داشت:

اظهارات نخست‌وزیر

من از سالها پیش بامارك «ارج» آشنائی دارم ولی فرصتی پیدا نشده بود تااین کارخانه عظیم رااز نزدیك به‌بینم .

ایکاش برای تمام افراد دولت و جوانان کشور ما ترتیبی داده میشد تا از اینجا دیدن کنند .:کارخانه‌ارج یکی‌از تاسیساتی است‌که باعث‌افتخار ما است .

بخصوص این‌بازدید برای کسانی لازم است که همیشه ازوضع خود گله‌دارند و مینالند .

این‌برای بنده وبرای هرفرد ایرانی موجب افتخار است ،من دراینجا درود بروان‌پاك مهندس خلیل‌ارجمند بنیان گذار و موسس کارخانه ارج‌میفرستم وامیدوارم برادران ایشان‌و تمام‌افرادی که‌دراین خدمت بزرك سهمی دارند رویهٔ اورا تعقب کنند .

نمونهٔ همکاری

موقعیت کارخانه ارج نمونه‌ای از همکاری کارگر های جوان ایرانی‌و تحصیل کرده های کشور ما است که با کوشش و پشتکار فراوان توانسته‌اند باعث افتخار مملکت ما بشوند .

بخاری ساختن کارشوخی نیست ، درمملکتی که هنوز سطح معلومات بحد لزوم‌بالانرفته‌است‌فعالیت کارخانه ارج نشانه‌ای از این‌هوش ایرانی‌است ولی مع‌التاسف گاهی این هوش و نبوغ درراه منفی بکار میرود واین خیلی خطرناك است .

رسیدگی به پیشنهادات

آقای نخست وزیر سپس متن بیانات آقای مهندس ارجمند را که برروی کاغذی نوشته‌شده بود گرفتو گفت :

«من دراینجا به آقایان قول میدهم که هرگز اجازه نخواهم داد درداخل مملکت به‌دستگاهها و کارخانه های تولیدی تجاوز شود . زیرا در این صورت علاوه‌برایجاد ضررهای جبران ناپذیر، کارگر و تکنیسین خودمان بیکار میشود .

درقسمت تعرفهٔ گمرکی که آقای مهندس سیاوش ارجمند بآن اشاره کردند بلافاصله دستور خواهم داد کمیسیونی تشکیل شود ونسبت به پیشنهادات شمارسیدگی کند . این وظیفه‌ما است که‌از کارخانجات خود حمایت بکنیم .

و ضمنا ترتیبی خواهم داد تا آقای وزیر بازرگانی باشماتماس بگیرد و پیشنهادات شمارا مورد رسیدگی قرار دهد .همانطورکه اشاره کردم چنین بازدیدی هم باید برای هیات دولت ترتیب‌داد تا بیایند وبه‌بینند که در گوشه و کنار مملکت چه‌افراد وچه دستگاههائی بدون کوچکترین‌تقاضا مشغول بفعالیت میباشند .

ایران بدست ایرانی

دراین کارخانه شعار ما که«ایران بدست ایرانی باید آباد شود»،صورت تحقق بخود گرفته است. البته ما مخالف آمدن متخصصین خارجی نیستیم زیرا در بعضی از کارها که تازه آنرا درکشور خود شروع‌میکنیم باید از تجارب دیگران استفاده کرد، بخصوص دراینمورد از ملل متحد و سایر دستگاههای جهانی که همواره بما کمك کرده‌اند متشکریم ولی اینگونه فعالیت ها نباید جلوی فعالیت های داخلی را بگیرد. من دراینجا نمیخواهم داخل سیاست استعمار و استثمار بشوم ولی دیگر امروز آن روزها نیست .

ماهم هنگام تحصیل باآنها ،کنار هم وبرروی یك صندلی‌نشسته‌ایم و اگر ازآنهاجلوترنباشیم نباید عقب‌تر بمانیم .

نباید دلسرد شد

البته ما بکارمان ایراداتی داریم ولی درهمین‌آمریکای‌مترقی ،خودشان ازکاغذ بازی و بطئی کارهای اداری شکایت دارند. ماهم باید ازخودمان تنقید بکنیم ولی‌این هرگز نباید‌باعث دلسردی شود، ماتوانائی رفع‌مضیقه‌را هم‌داریم و تنها باید اعتماد بنفس داشت .

من‌از دیدن‌چنین‌دستگاهی مغرورم، تقسیم کار ،مدیریت صحیح‌و همین دفتر فنی که دراین کارخانه دیدم نمونه تدبیر و دقتو علاقه متصدیان مربوطه است این چیزی است که متاسفانه بعضی از موسسات فاقدآن هستند وبهمین جهت کارشان‌بپیشرفت نمیکند و متضرر میشوند ، اینجا یك تشکیلات کاملا آمریکائی است و اگر مشتری بیشتر دارد نتیجه کارو محصولات خوب آن است .

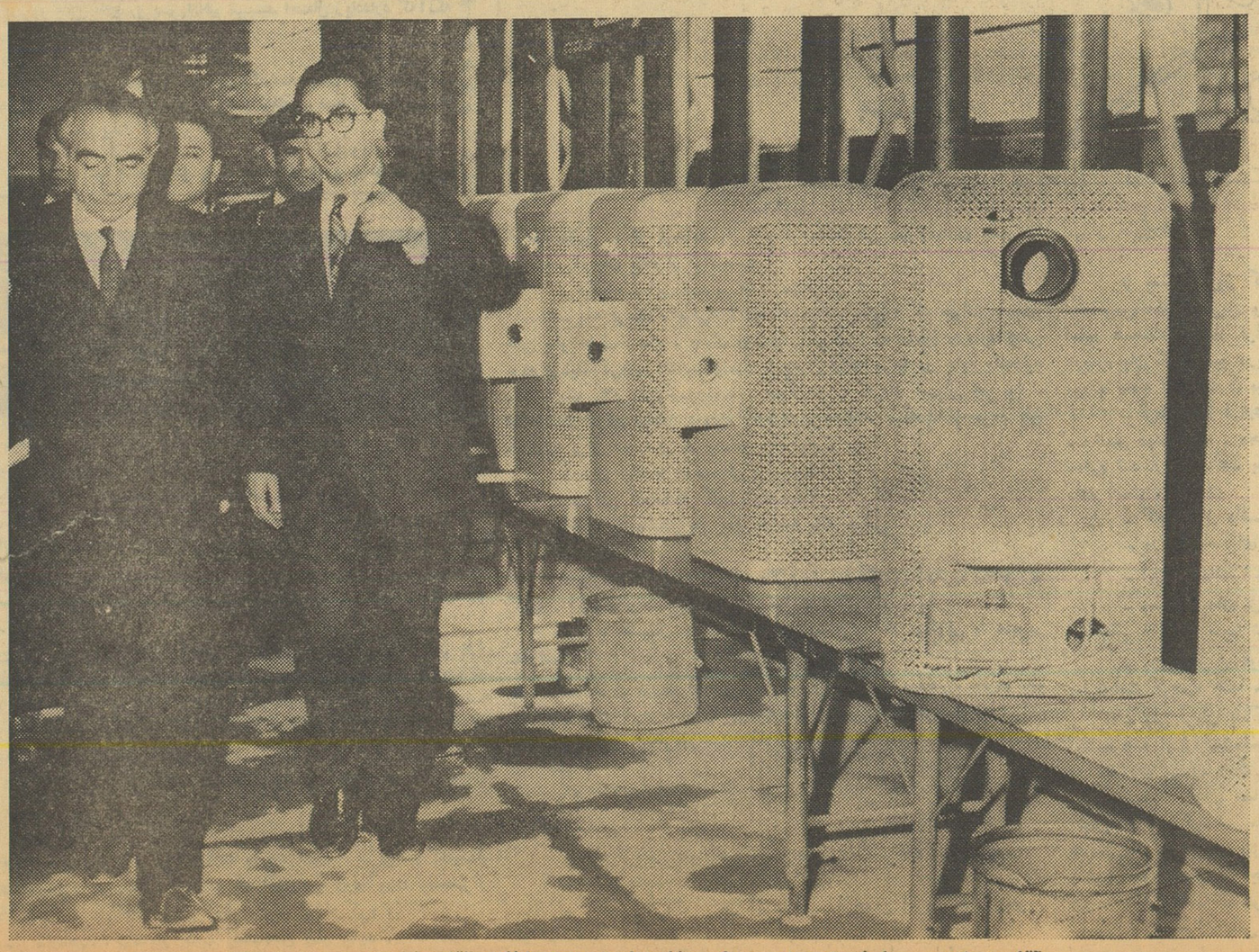

آقای مهندس سیاوش ارجمند مزایای بخاریهای‌ارج را باطلاع آقای نخست‌وزیر میرساند

با استاز جت بوئینگ ۷۰۷

به رم پرواز فرمائید

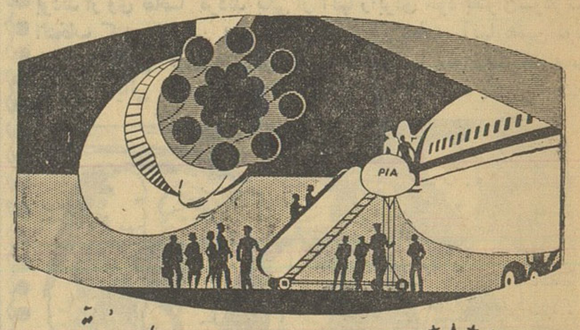

پرواز با برنامه های مرتب

به : بیروت . ژنو . لندن

نیویورك . کراچی

PIA

برای کسب اطلاعات بیشتر و تهیه بلیط با آژانس مسافرتی و یا خود تان دیابه :

شرکت ایران اکسپرس ـ تخت جمشید ـ ۳۲۴ ـ تلفن ۴۶۰۹۹ و ۴۶۶۱۵ مراجعه فرمائید

شرکت هواپیمائی بین المللی پاکستان

سوپر مارکت بن آمی

نیشر آباد

همه نوع مایحتاج زندگی در مجهزترین سوپر مارکت تهران

اجتماعی

گفتگوی تلفنی مردم

(به شماره ۳۰۰۱۰)

هرروز غیر از روزهای تعطیل بین ساعت ۶ تا ۷ونیم بعدازظهر تلفن کنید وباما شکایات، درددلهاو مشکلات زندگی روزمره خودرا درمیان بگذارید . ما درهمین ستون حرفهای شما را درج میکنیم.

جوابهای شهرداری

جاده سوم

اداره محترم روزنامه اطلاعات عطف بشرح مندرج در شماره ۱۰۵۶۳ - ۳ر۵ر۴۰ آن جریده شریفه درباره (جاده سوم) برابرگزارش اداره کل فنی اشعار میدارد .

از طرف شهرداری تهران مراتب حضور جناب آقای نخست‌وزیر گزارش گردیده است و پس‌از صدور دستور طبق مقررات با مالکین رفتار خواهد شد .

نقشه‌ای نداریم

اداره محترم روزنامه اطلاعات عطف بشرح مندرج در شماره ۱۰۵۵۹ - ۲۹ر۴ر۴۰ آن‌جریده شریفه درباره (تعریض چهارراه‌شکوفه) برابر گزارش اداره‌کل فنی اشعار میدارد .

برای تعریض چهاراه شکوفه دراداره مذکور نقشه‌ای وجودندارد.

اقدام شد

اداره محترم روزنامه اطلاعات عطف بشرح مندرج در شماره ۱۰۵۶۳ - ۳ر۵ر۴۰ آن جریده شریفه درباره (نظافت کوچه خاقانی خیابان فلاح) برابر گزارش اداره‌کل امور شهر اشعار میدارد .

از طرف برزن مربوطه نسبت به‌نظافت کوچه مذکور اقدام لازم بعمل آمده است .

در برنامه سال ۴۰ است

اداره محترم روزنامه اطلاعات عطف بشرح مندرج در شماره ۱۰۵۶۵ - ۵ر۵ر۴۰ آن جریده شریفه درباره (اسفالت خیابان انبارنفت) برابر گزارش اداره‌کل فنی اشعار میدارد :

نهرسازی خیابان مزبور دربرنامه سال ۱۳۳۹ منظور نگردیده ولی دربرنامه ۱۳۴۰ که بانظر شورایعالی انجمنهای محلی تهیه‌میگردد منظور خواهد شد .

جواب شهردار یوسف آباد

اداره محترم روزنامه اطلاعات عطف بشرح مندرج در شماره ۱۰۵۶۶ - ۷ر۵ر۴۰ آن جریده شریفه تحت عنوان (شهردار یوسف‌آباد توجه‌کند) برابر گزارش منطقه ۱شهرداری (یوسف‌آباد) اشعار میدارد:

نظافت خیابانها ومعابر از ساعت ۳ بعداز نیمه شب شروع و تاساعت ۵ خاتمه پیدا میکند خواهشمند است وسیله آن روزنامه از صاحب امضاء (کاسب محل) بخواهند که نام نام فامیل و همچنین محلی که در روز روشن مامورین مشغول نظافت آن بوده‌اند اعلام دارند تا مامور خاطی تحت تعقیب قرار گیرد .

آب سید خندان

اداره محترم روزنامه اطلاعات عطف بشرح مندرج در شماره ۱۰۵۵۸ - ۲۸ر۴ر۴۰ آن جریده شریفه درباره (بی‌آبی اهالی سیدخندان و رباط‌کریم) برابر گزارش اداره‌کل آب اشعار میدارد :

ساکنین سیدخندان تا اواخر سال ۱۳۳۹ وسیله بانک سپه مشروب میشدند از اول سال ۱۳۴۰ شرب قسمتی‌از اهالی سیدخندان را شهرداری‌تقبل نمود ومرتبا در هر ۲۰ الی ۲۵روز ساکنین مذکور مشروب شده و میشوند . اما نسبت بساکنین رباط کریم این اداره تاحال تعهد تحویل آب نکرده ولی دراثر مراجعه ساکنین درنظر است از چاه عمیق شهرداری به‌محل مورد بحث آب داده شود و مقداری‌لوله هم جهت لوله‌کشی این محل خریداری شده انتظار میرود درآتیه‌نزدیک بتوان بمحل مورد نظر آب داد.

اقدام شد

اداره محترم روزنامه اطلاعات عطف بشرح مندرج در شماره ۱۰۵۶۴ - ۴ر۵ر۴۰ آن جریده شریفه درباره (نظافت خیابان هاشمی) برابر گزارش اداره‌کل امور شهر اشعار میدارد .

ازطرف برزن مربوطه نسبت به‌تسطیح و نظافت خیابان هاشمی چهارراه جیحون اقدام لازم بعمل آمد .

رئیس اداره‌کل انتشارات و روابط عمومی . ایرج نودوشنی

موجودیت سازمان ملل ...

بقیه از صفحه پنجم

کرده باشندولی اوضاع‌و احوال زمان وافکار عمومی جهان‌مجال عقب‌نشینی بآنهانمیدهد ۰اساسا مسئله اجرائیات و سانگسیونها که با حاکمیت دول اصطکاك دارد از مسائل بسیارغامض است که‌نویسندگان منشور ملل‌متحد با تجربه تلخی که از انقراض جامعه ملل سابق داشتند این مسئله راعمدا باجمال برگذار کرده و شاید فکر کرده باشند سیر تکاملی زندگانی بین المللی و ضرورت‌آن باید تدریجا مجاری تصمیمات سازمان ملل متحد را باز بکند و دولت ها مجبور شوند در مقابل این تصمیمات دیگر به حاکمیت خوداستناد نکنندو سرتسلیم فرود آورند ۰ بحران اسف انگیز کنگو که‌منتهی بمرگ داگ هامرشولد شد یکی‌از مظاهر بارز اشکالات‌اجرائی سازمان ملل بوده است و دبیر کل فقید درمقدمه گزارش سالیانه که برای مجمع عمومی تهیه کرده بحث بسیار جالبی در همین مسئله‌طرح نموده است که عمر او وفا نکرد از این مقدمه نتیجه بگیرد سهل است مسئله تعیین جانشین او از لحاظ همین مسئله اجرائیات سازمان ملل رادچار بحران وخیم تری‌کرده وامید است تادوم آبان که این عرایض‌بسمع هموطنان عزیز میرسد انشاالله راه حل مناسبی پیدا شود که سازمان رادچار فلج نکند ۰

در این ایام که ما از نزدیك شاهد جریانات دوره اجلاسیه سازمان ملل هستیم با اینکه مجمع بظاهر آرام بنظر میرسد باستثناء بعضی حملات معترضه از قبیل نطق وزیر امور خارجه کشور افریقای جنوبی مبنی بر دفاع از سیاست تبعیض نژادی که در مجمع عمومی مانند بمب ترکید و در یك جلسه پر حرارتی منتهی شد باینکه بدرخواست نماینده‌لیبریا وتائیداز طرف اکثر نمایندگان‌افریقائی و دیگران به تقبیح و محکومیت این سیاست منفوررای گرفتند وبااکثریت قاطعی تصویب شد و نمایندگان‌کشور های بزرگ غربی و معدودی از نمایندگان دیگر جرئت مخالفت نکرده و برای امتناع اکتفاء نمودند ۰ولی در پشت پرده مذاکرات حادی در جریان است در خصوص بحران‌برلن وسلاح اتمی‌که‌آزمایشهای‌آن هم‌اکنون سلامت میلیونها نفوس را در بسیاری از نواحی قاره ها بخطر انداخته است و با اینکه این مسائل قبلادر سازمان مطرح نیستند محیط اینجا را میتوانم تشبیه کنم بیك دریای آرامی که‌با یك دور بین قوی در انتهای افق‌آن آثار یك طوفان‌هولناکی نمودار است و اگر بادهای مساعدی عوامل طوفان را دور و منتفی نکند بیم آن میرود که خدای نخواسته موجودیت این‌سازمان که فعلا پناهگاه ملل ضعیف‌است به خطر بیفتدچنانکه بعضی سیاستمداران جهان از حالا سخت نگران آینده هستند واز جمله وزیر امور خارجه تایلند پیشنهاد میکرد هیئتی برای پاسبانی از صلح هرچه زودتر تشکیل شود که مانند شورای امنیت در معرض وتو نباشد .

با این دنیای مشوش جا دارد شیفتگان صلح چه درایران و چه در سایر کشور ها دست توسل بسوی قادر متعال دراز کنند و بقای سازمان را از پیشگاه الهی مسئلت نمایند و مخصوصا دعا کنند بسران کشور های بزرگ که بقول یکی از فحول‌خطبای سیاه پوست مجمع عمومی یعنی‌وزیر خارجه نیجریه فاقد لیاقت رهبری جهان شده اند درایت و عزمی عطا فرماید که بیش از این آینده‌بشریت را بخطر نیندازند و از جمله در امر خلع سلاح بجای تحویل دادن‌برنامه های بظاهر فریبنده بیکدیگر بالاخره از یکجا شروع بکنند و لااقل باین مسابقه در تسلیحات جهانی که‌اکنون بحساب دقیق روزی قریب سیصد و بیست میلیون دولار خرج برمیدارد پایان داده شودو حال آنکه‌این مخارج کمر شکن در اوانی میشود که کل بودجه یك سال ۱۹۶۱ سازمان ملل متحد یعنی مخارج بزرگترین‌دستگاه صلح فقط هفتاد و دو میلیون ونهصد و شصت و نه هزار و سیصد دولار است اگر واقعا خلع سلاح تدریجا عملی بشود نه فقط جنگ سرد که امروز اکثر ملل عالم را از بیم فردا نسبت بیکدیگر بدبین و بدخواه کرده است کم کم تخفیف خواهد یافت بلکه از صرفه جوئی های آن بکشور های توسعه نیافته‌که‌در تلاش توسعه اقتصادی خود هستند چه کمکهای موثری‌ممکن است بشود که‌در نتیجه عمران و آبادی و بسط‌فرهنگ وبهداشت نفوس عالم که با سرعت عجیبی رو بفزونی است ازفقر و گرسنگی از جهل و بی سوادی از فقدان وسایل معالجه بیمارهار هائی خواهند یافت و موسسات تخصصی سازمان‌ملل‌متحداز قبیل‌سازمان‌خواربار و کشاورزی - بهداشت جهانی و سازمان فرهنگی یونسکو که با ضیق بودجه های فعلی هرکدام در قسمت خود مشغول مبارزه برای برانداختن این‌بدبختیهای بشر هستند چه‌توفیق های درخشانتری حاصل خواهند کرد و از ترقیات محیر العقول علوم در عصر حاضر که باید سطح زندگی مادی و معنوی بشر را بالا ببرد لااقل بشریت به نیستی تهدید نخواهد شد ۰ وهمزیستی مسالمت آمیز به معنای واقعی نه صوری و ظاهری تحقق خواهد یافت ودرحل اختلافات بین المللی بجای زور قانون حکومت خواهد کرد و باین منظور امید واریم حقوق‌بین الملل هم تکمیل و تدوین و زمینه طوری فراهم شود که همه کشور ها با اطمینان خاطر بتوانند زیر بار صلاحیت اجباری دیوان دادگستری بین المللی بروند پاینده باد صلح جهان ۰ پایدار باد سازمان ملل متحد

دکتر متین دفتری - رئیس جمعیت ایرانی طرفدار ملل متحد - نیویورك دوم آبان ۱۳۴۰

جدول کلمات متقاطع شماره ۱۹۴۱

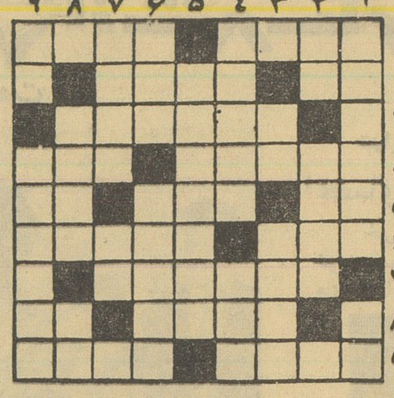

افقی : ۱ - تن وبدن دلدار را نیز در سفیدی و سختی بدان تشبیه کرده‌اند - خون دماغ ۲ - مال سیستان رستم‌بود - آگاه ۳ - افتاده و بی افاده باشد ۴- اجرت خوش‌خبری- از بین بردن ۵ - حرف نفرت - بین ایرج و تور آمده بود - بلی بزبان خارجی ۶ - قصد و اراده - اگر زورش هزارو یك‌پتك‌نباشد ارزش کارش هزار برابر است ۷- از لوازم طبی عهدعتیق ۸-طرف -خودمانیم ! ۹-چون عیان‌است چه حاجت به‌بیان است -قسم‌استواز قضا راست‌هم هست !

عمودی : ۱ -به آسمان می‌بافند-نقطه مقابل بغض ۲ - مثل اینکه عقل درستی ندارد - از انواع‌مطبوع رفیق ۳- از کی از متر کمتراست- هزار دفعه گفته‌اند که دوست نوع خویش نیست ۴- مالی را که مال او نبوده بالا کشیده !- اگر می‌خواهید بهمین صورت بماندلطفا به هیچکس نفرمائید ۵ - هر لحظه برنگی بت عیار درآید ۶ - تزویرو نیرنك - طریقه‌ای برای دادستاندن از کهتر و مهتر ۷- داشتن آن‌نیز موجب موفقیت میشود - راه میان‌بر ۸- دوران گذشته -ازنت‌ها ۹-غالبا با آتش و حرارت سر و کار دارد- هدف دزد بی‌تجربه .

حل جدول شماره ۱۹۴۰

	۹	۸	۷	۶	۵	۴	۳	۲	۱
۱	ه	ن	ا	ر	ز	■	ن	ت	ا
۲	و	ا	■	ن	ف	■	ف	ر	ب
۳	ه	ق	ش	■	ی	خ	س	■	ن
۴	■	■	ک	م	ر	ا	■	ی	و
۵	ز	م	ر	ق	■	ت	ع	ا	س
۶	م	د	■	ر	ا	م	ق	■	■
۷	ا	■	ن	ه	ر	■	ل	ک	ف
۸	ن	ی	ف	■	د	س	■	و	س
۹	ه	ز	خ	■	و	گ	ن	ل	ا

آئین نامه قانون تابعیت

بقیه از صفحه پنجم

و اولاد صغیر او که نمودار هویت و خصوصیات شخصی وی و عیال و اولاد صغیر او باشد .

۳- گواهی وزارت کار دائر بر اینکه تقاضا کننده می تواند با توجه بتجربیات و معلومات خود خدمات مفیدی از لحاظ امور فنی و تخصصی و امثال آن که مورد احتیاج کشور باشد در ایران‌انجام دهد.

۴- گواهی مقامات انتظامی‌مبنی بر شایستگی تقاضا کننده وتائید صلاحیت وی برای اعطاء تابعیت ایران .

۵- موافقت‌وزارت کشور باستناد گواهی اداره شهربانی کل مطابق (نمونه ۴) مشتمل بر :

الف - تعیین مدت اقامت‌درخواست کننده در ایران .

ب - نداشتن محکومیت جنحه و جنایت غیر سیاسی .

ج -تعیین میزان دارائی‌بتناسب شغل درخواست کننده که می - بایستی بمیزانی باشد تا معیشت مشارالیه و خانواده او را در ایران تامین نماید.

۶ - گواهی وزارت کشور دائر بر اینکه درخواست کننده مراسم سوگند حاکی از اینکه نسبت به قانون اساسی ایران وفادارمیماند اجراء کرده است .

۷- گواهی وزارت کشور مبنی براینکه تقاضا کننده بزبان‌فارسی، تاریخ وقانون‌اساسی ایران‌آشنائی‌دارد

۸ - تقاضا کننده باید مواد مذکور در ماده ۷ را در کمیسیونی مرکب از نمایندگان وزارت دادگستری ، وزارت کشور ووزارت فرهنك امتحان بدهد.

برنامه سینماها

سینماهای درجه یك

سینما آسیا تلفن ۴۲۹۰۹
سیمارون - سینماسکوپ - رنگی- دوبله بفارسی -باشرکت گلن فورد ماریاشل‌شروع ۳۰ر۱۰صبح یك‌وسه‌ربع ۴وربع- ۶ وسه‌ربع۹وربع

سینما امپایر (تلفن ۴۹۰۸۱)
فریاد وحشت - دوبله بفارسی با شرکت جمس میسون - روداستایگر شروع ۳۰ر۱۰ صبح ۳-۵-۷-۹

سینما ایران (تلفن ۳۶۳۵۴)
خروس بی محل - فارسی باشرکت روانبخش - فرانك شروع ۳۰ر۱۰ صبح ۳۰ر۲-۳۰ر۴-۳۰ر۶-۳۰ر۸

سینما پلازا (تلفن ۴۴۲۵۵)
صندوق شماره ۳۱۵ - دوبله بفارسی با شرکت آنیتااکبرك -شروع ۳۰ر۱۰ صبح ۳۰ر۲-۳۰ر۴-۳۰ر۶ - ۳۰ر۸

سینمای تخت جمشید (تلفن ۴۳۵۵۰)
سایونارا- سینماسکوپ رنگی- دوبله بفارسی- باشتراك‌مارلون براندو شروع ۳۰ر۲-۴و سه ربع-۷-۹ وربع

سینما چارلی تلفن ۶۸۴۶۱
گرگهای جوان -سینما سکوپ- رنگی -دوبله بفارسی‌باشرکت ناتالی- وود- جورج‌هامیلتون -شروع ۳۰ر۱۰ صبح ۳-۵-۷-۹

سینما حافظ (تلفن ۳۴۰۷۴)
مرك با افتخار محصول شوروی شروع ۳۰ر۱۰صبح ۳۰ر۲-۳۰ر۴-۳۰ر۶ ۳۰ر۸

سینما دنیا (تلفن ۳۳۸۱۲)
فریاد وحشت - دوبله بفارسی با شرکت جمس میسون - روداستایگر شروع ۳۰ر۱۰ صبح ۳۰ر۲-۳۰ر۴ - ۳۰ر۶-۳۰ر۸

سینما دیانا (تلفن ۴۲۰۱۰)
گوریل درنده رها شده پانورامیك -دوبله بفارسی با شرکت لینووانتورا شروع ۱۰و سه ربع صبح ۳-۵-۷-۹

سینما رادیوسیتی (تلفن ۴۳۳۲۰)
مایای برهنه - رنگی - دوبله بفارسی باشتراك - آواگاردنر شروع ۳۰ر۱۰ صبح-۳-۵-۷-۹ بعد از ظهر

سینمارکس - تلفن۳۴۱۶۹
سیمارون - سینماسکوپ - رنگی- دوبله بفارسی باشرکت گلن فورد ماریاشل شروع ۳۰ر۱۰ صبح۳۰ر۱- ۴-۳۰ر۶ -۹

سینمارویال تلفن ۴۹۷۸۵
سیمارون - سینما سکوپ - رنگی- دوبله بفارسی با شرکت گلن فورد ماریاشل شروع ۱۱صبح ۲-۳۰ر۴-۷- ۳۰ر۹ .

سینما سعدی (تلفن ۳۶۴۶۸)
گوریل درنده رها شده پانورامیك -دوبله بفارسی با شرکت لینووانتورا شروع ۳۰ر۱۰ صبح ۳۰ر۱۲-۳۰ر۲-۳۰ر۴-۳۰ر۶-۳۰ر۸

سینما سهیلا(تلفن ۳۶۴۲۴)
جسم و روح سینما سکوپ رنگی - دوبله بفارسی با شرکت کریستفرلی شروع ۳۰ر۱۰ صبح ۲و ربع -۴و ربع- ۶ و ربع ۸ و ربع

سینما کریستال (تلفن ۳۷۶۷۵)
روح -دوبله بفارسی باشرکت آنتونی‌پرکنیز - جانت‌لی شروع ۳۰ر۱۰ صبح -۳۰ر۲-۳۰ر۴-۳۰ر۶ - ۳۰ر۸

سینما متروپل (تلفن ۳۹۴۱۰)
گوریل درنده رها شده پانورامیك -دوبله بفارسی با شرکت لینووانتورا -شروع ۱۰ و ربع صبح- ۳۰ر۲-۳۰ر۴-۳۰ر۶-۳۰ر۸

سینمامولن روژ (تلفن ۷۳۹۲۹)
روح -دوبله بفارسی باشرکت آنتونی‌پرکنیز - جانت‌لی شروع ۱۱صبح-۳-۵-۷-۹ بعد از ظهر

سینما مهتاب (تلفن ۶۸۷۸۳)
روح -دوبله بفارسی باشرکت آنتونی‌پرکنیز - جانت‌لی شروع ۱۱صبح-۳-۵-۷-۹ بعد از ظهر

سینما میامی (تلفن ۷۴۳۲۹)
خروس بی محل - فارسی باشرکت روانبخش - فرانك شروع ۳۰ر۱۰ صبح ۳۰ر۲-۳۰ر۴-۳۰ر۶-۳۰ر۸

سینما نیاگارا (تلفن ۶۵۳۰۷)
جسم و روح سینما سکوپ - رنگی - دوبله بفارسی با شرکت کریستفرلی شروع ۳۰ر۱۰ صبح ۳۰ر۲-۳۰ر۴-۳۰ر۶-۳۰ر۸

سینما همای (تلفن ۳۰۲۱۶۹)
گنجهای ژنرال ماشیتا - ژاپنی رنگی وایدویژن دوبله بفارسی شروع سانسها ۳۰ر۱۰صبح ۳۰ر۲-۳۰ر۴- ۳۰ر۶-۳۰ر۸

سینما آریا (تلفن۳۹۸۸۴)
حمله گوریل آغاز میگردد -دوبله بفارسی‌باشرکت لینووآنتورا شروع ۳۰ر۱۰ صبح ۳۰ر۲-۳۰ر۴- ۳۰ر۶- ۳۰ر۸ بعداز ظهر

سینما اسکار -(تلفن ۴۵۷۹۷)
بما کلك نزن- دوبله بفارسی‌با شرکت ادی کنسانتین شروع ۱۰صبح ۲-۴-۶-۸ بعد از ظهر

سینما برلیان (تلفن ۴۳۵۳۵)
روح -دوبله بفارسی باشرکت آنتونی‌پرکنیز - جانت‌لی شروع ۱۰-۱۲-۲-۴-۶-۸

سینما المپیا (تلفن ۶۵۷۹۸)
قدرت جوانی - دوبله بفارسی با شرکت پل‌نیومن -پیرآنجلی شروع ۳۰ر۱۰صبح-۳۰ر۲- ۳۰ر۴ -۳۰ر۶- ۳۰ر۸

سینما پرسپولیس (تلفن ۵۸۱۰۸۳)
گوریل درنده رها شده پانورامیك -دوبله بفارسی با شرکت لینووانتورا شروع ۱۰-۱۲-۲-۴-۶-۸

سینما پارك (تلفن ۳۹۶۳۷)
حادثه جزیره - فارسی با شرکت آفت - پوران شروع ۳۰ر۱۰ صبح ۳ ۵-۷-۹

سینما تهران (تلفن ۳۸۱۶۵)
خروس بی محل - فارسی باشرکت روانبخش - فرانك شروع ۳۰ر۱۰ صبح ۳۰ر۲-۳۰ر۴-۳۰ر۶-۳۰ر۸ تابستانی ۳۰ر۷-۳۰ر۹

سینما زهره (تلفن ۳۰۴۸۰۸)
روح -دوبله بفارسی باشرکت آنتونی‌پرکنیز - جانت‌لی شروع ۳۰ر۱۰ صبح -۳۰ر۲-۳۰ر۴-۳۰ر۶ - ۳۰ر۸

سینما سیلوانا تلفن ۳۳۷۷۷
قدرت جوانی -دوبله بفارسی‌با شرکت -پل نیومن پیرآنجلی -شروع ۳۰ر۱۰ صبح ۳۰ر۲- ۳۰ر۴ -۳۰ر۶ ۳۰ر۸ .

سینما کارون (تلفن ۴۰۰۶۵)
آتشپاره تهران - فارسی باشرکت مصدق- روان بخش -فرانك شروع- ۳۰ر۲-۳۰ر۴-۳۰ر۶-۳۰ر۸

سینما مراد (تلفن ۳۷۳۸۹)
حادثه جزیره - فارسی با شرکت آفت -پوران -شروع ۱۰ صبح-۳۰ر۲ ۳۰ر۴-۳۰ر۶-۳۰ر۸

سینما البرز
صلیب و شمشیر - سینا سکوپ- رنگی - دوبله بفارسی با شرکت ایوان دوکارلو - ماسیمو جیروتی شروع ۱۰ - ۱۲ - ۲ - ۴ - ۶ -۸ بعد از ظهر

سینما فری (تلفن ۲۷۸۹۳)
درناپل شروع شد -رنگی -دوبله بفارسی باشرکت سوفیا لورن شروع ۳-۵-۷-۹ بعد از ظهر

سینماهای درجه دو

سینما فردوسی (تلفن ۳۵۷۸۴)
دختر انتقامجو بانضمام جریان مسابقات کشتی جهانی سال ۱۹۶۰ شروع ۹ صبح ۳۰ر۱۲-۳۰ر۲-۳۰ر۴ ۳۰ر۶-۳۰ر۸ بعد از ظهر

سینما مشعل (تلفن ۳۳۸۲۶)
درخت اعدام- رنگی -دوبله‌بفارسی: باشرکت -کاری کوپر-ماریاشل‌شروع ۳۰ر۱۰ صبح ۳۰ر۲-۳۰ر۴ -۳۰ر۶- ۳۰ر۸ بعداز ظهر

سینما پردیس
یارو چطوره - پلیسی - دوبله به۲- فارسی با شرکت ادی کنستانتین - شروع سانسها ۳۰ر۱۰ صبح ۳۰ر۲- ۳۰ر۴ - ۳۰ر۶ - ۳۰ر۸

تآترها

تآتر پارس (تلفن ۳۸۸۱۱)
مسافرت بکره مریخ (بانضمام کنسرت بانو آفت) شروع ۳۰ر۸بعد از ظهر

جامعه باربد تلفن ۳۲۲۶۵
تله - با شرکت جعفری - شهلا شروع ۳۰ر۸ بعد از ظهر

آخرین تغییرات برنامه سینما ها را در صفحه ماقبل آخر ملاحظه فرمائید

دنلپ
P.M
پی- ام
نوع مخصوص کامیون و کارهای سنگین که‌اکنون عموم مصرف کنندگان به برتری آن اعتراف دارند.
DUNLOP POWERGRIP MAJOR
درقیمت لاستیکهای‌دنلپ تغییری حاصل نشده وبا شرائط نقد ووعده نیز معامله میشود .
DUNLOP
شرکت سهامی ایران وغرب- خیابان شاهرضا تلفن ۴۴۵۶۰

عالی نسب
پیشرو صنایع نفت سوز در ایران
سازنده عالیترین سماورهای نفتی
محصولات عالی نسب باشرکت در نمایشگاههای بین المللی
ارزش صنایع نفت سوز ایران را بدنیا عرضه نموده است
عالی نسب
ALI.N.
نزد تمام فروشندگان تهران وشهرستانها موجود است

بخاطر توزیع گواهینامه

خبرنگارما در شیراز گزارش میدهد بقرار اطلاع روز دهم آبان‌ماه جاری والاحضرت شاهدخت فاطمه پهلوی بمنظور اعطای گواهینامه دانشجویان آموزشگاه عالی‌پرستاری نمازی باتفاق آقای وزیر بهداری و رئیس دانشگاه شیراز باین‌شهرستان وارد میشوند و پس از یکروز توقف در شیراز روز بعد بتهران مراجعت میکنند والاحضرت در این مدت در ویلای بیمارستان نمازی اقامت مینمایند .

وعدهٔ خدمت ...

خبرنگارما در بیجار مینویسد آقای ناصر مستوفی رئیس اداره فرهنك بیجار که بعد از انتقال بسنندج براثر تقاضاهای مکرر اهالی مجددا بسمت رئیس فرهنك بیجار منصوب گردید درمیان استقبال پرشور عمومی باین شهر وارد شد آقای مستوفی طی نطقی اظهارداشت: ابراز احساسات و علاقمندی شما مرابرآن داشته‌است که‌بیش از پیش بفرهنك این شهر خدمت کنم در عکس بالا گوشه‌ای ازمراسم‌استقبال از آقای رئیس فرهنك دیده می‌شود .

کنگره نمایندگان شیروخورشید استان کرمان

دراین‌کنگره پیشنهادات جمعیت شیروخورشید سرخ رفسنجان تایید شد

اعضای کنگره یکروز مهمان‌شیروخورشیدسرخ رفسنجان بودند

خبرنگارما در رفسنجان گزارش میدهد چند روز قبل کنگره نمایندگان جمعیتهای شیر و خورشیدسرخ شهرستان‌های استان کرمان باحضور نمایندگان هیئت مدیره شیروخورشید شهرستان های استان درسالن جمعیت شیر وخورشید مرکز استان در کرمان تشکیل گردید دراین کنگره پیرامون احتیاجات و نقائص جمعیت‌های شیر وخورشید شهرستانها مذاکراتی بعمل آمد و آقای دکترمحمد باقری رئیس بیمارستان شیر وخورشید سرخ رفسنجان پیشنهادات جمعیت شیروخورشید این شهرستان را باستحضار رسانید و مورد تایید قرار گرفت .ظهر همانروز نمایندگان جمعیت‌های شیرو خورشید سرخ شهرستان های استان ناهار را در سالن شیروخورشیدکرمان باحضور استاندار صرف کردند و طبق برنامه قبلی از ساعت ده صبح پریروز کلیه اعضای کنگره شیروخورشید سرخ استان کرمان‌برفسنجان آمدند و از کلیهٔتاسیسات درمانی شیر وخورشید این شهرستان بازدیدکردند ازطرف‌آقای علی آگاه مدیر عامل شیروخورشید رفسنجان ضیافتی‌بناهار بافتخار آنان ترتیب‌داده شد و عصر همانروزآقایان مزبور بکرمان باز گشتند .

صید پائیزه ماهیهای خاویار

از دیروز در دریای خزر شروع شد

خبرنگارما در بندر پهلوی گزارش میدهد پریروز آقای دکترچوبین رئیس هیئت مدیره ومدیر عامل شرکت شیلات شهسوار لاهیجان و رشت به بندر پهلوی وارد شد .

طبق اظهار آقای دکتر چوبین‌از روز اول آبان‌ماه صید پائیزه ماهی‌های خاویاردار در کرانه های دریای مازندران شروع شده‌است و صیدماهی‌های سفید نیز از اواخر آبان‌ماه آغاز میگردد .

تحول درفرهنك بندر لنگه

بطوریکه خبرنگارما در بندرعباس گزارش میدهد از روز اول آبان‌ماه جاری اداره فرهنك بندر لنگه زیر نظر فرهنك بندر عباس قرار گرفت واین تحویل‌و تحول موجب‌خشنودی اهالی بندر لنگه و بندر عباس گردید . قرار است تمام ادارات دولتی بندر لنگه تابع دوائر دولتی بندر عباس شود و ازهم اکنون ادارات مزبور یکی پس‌از دیگری تابع‌ادارات بندر عباس میشود .

تاسف عمومی

خبرنگار مادر صومعه سرا می نویسد بمناسبت درگذشت مرحوم محمود محمودی نماینده سابق‌مجلس شورای ملی مجالس ترحیم ویادبود متعددی درشهرستان صومعه‌سرا برگزار شد وقاطبهٔ اهالی این مصیبت ناگهانی رابخاندان آن مرحوم تسلیت‌گفتند.

دبیرستان نمونه

خبرنگارما در قزوین مینویسد براثر مساعی آقایان امیر شاهی رئیس دبیرستان محمد رضاشاه و جواد جباری رئیس دبیرستان محمد قزوینی امور آموزشی و فوق‌برنامه این دودبیرستان بطور قابل توجهی پیشرفت کرده‌است بطوری که‌میتوان گفت دبیرستان‌های مزبورازهرلحاظ نمونه می‌باشند .

قاری قرآن ازآب درآمد !

علاوه برقدرت بازو وتناسب اندام

قهرمان نابینا

«محمدکرم» حافظه‌ای قوی وصدائی گرم ودلنشین دارد

در شهر کرمانشاه ورزشکار نابینائی زندگی میکند که علاوه برقدرت بازو واندام‌متناسب‌حنجره‌ای باز و صدائی دلنشین دارد . همه اورا می‌شناسند زیرا بارها صدای تلاوت قرآن را از حنجره اوباگوش جان‌شنیده‌اند . «محمد کرم» گرچه کوراست ولی حافظه‌ای عجیب دارد و تاکنون بمقتضای‌روح‌ورزشدوستی وورزشکاری نیمی بیش ازشاهنامه فردوسی ، و باقتضای حنجره بازو صدای دلنشین‌خودقسمت‌بیشترآیات قرآن را در حافظه خود ضبط‌کرده است .

خبرنگارما در کرمانشاه‌گزارش میدهد. چهل سال قبل در قصبهٔ «صحنه »از توابع کرمانشاه کودکی بدنیا آمد که درهمان اوان طفولیت از نعمت بینائی محروم گردید . این کودك نابینارامحمد کرم‌نامیدند. او ، از کودکی علاقهٔ زیادی بورزش داشت و باوجود چشمان نابینا میکوشید تابازوانی قوی داشته‌باشد. کم کم قدرت بازوی او بحدی‌رسید که اطفال همسن وسال و حتی کودکان ازخود بزرگتر را به‌آسانی نقش برزمین میکرد و پشت آنان‌را بخاك میرسانید محمد کرم که در ۱۵سالگی ورزشکاری قوی شده‌بود از صحنه بکرمانشاه آمد و ازفرط علاقه‌بورزش روزها درورزشخانه‌های باستانی بفرا گرفتن فنون ورزشی پرداخت کم‌کم در فنون چرخ ، کباده و شنا معروف شد و بیش از پیش کسوتها در زیر سنك‌استقامت میکرد . کار محمد کرم بجائی رسید که کسی را در برابر او یارای مقاومت نبودونابینای‌ورزشکار خوداز پیش کسوت های ورزشخانه های کرمانشاه شد . محمد کرم حافظه‌ای عجیب‌داشت‌وبقدرت حافظه خود بسیاری از اشعار شاهنامه فردوسی را فراگرفته بود و درموارد لزوم باصدای گرم و گیرای‌خود میخواند یکروز محمدکرم بمنظور استفاده از صدای دلنشین و حافظه قوی خود جهت امرار معاش‌نزدیکی از روحانیون شهر رفت‌و تقاضاکرد که بیکی از طلاب علوم دینی دستور دهد آیاتی از کلام‌اله مجید طبق قواعد علم تجوید بوی بیاموزد . اینکار انجام شد و محمدکرم‌چندین جزوه از قرآن را مطابق قواعدعلمی بکمك حافظه خود در ذهن‌سپرد.

حالا چندین سال است که در مجالس ترحیمی که در شهرستان کرمانشاه برگزار میگردد از وجود محمد کرم و صدای جذاب‌ودلنشین او استفاده میشود .

خبرنگار ما درپایان اضافه میکند وقتی از محمدکرم پرسیدم آرزویت چیست ؟ گفت : آرزودارم ورزش دردنیا بین جوانان توسعه یابد زیرا ورزش جوانان را از اعمال ورفتار ناپسند بازمیدارد .

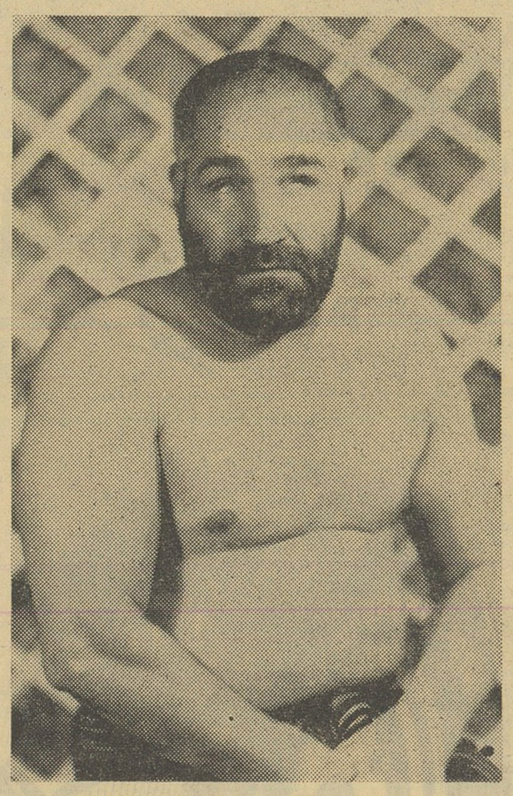

«محمدکرم» ورزشکار نابینائی‌که قاری کلام‌الله مجیداست

کتابخانه مسجد جامع کرمانشاه وقف استان قدس رضوی شد

محمد حسن صالحی خبرنگارما در مشهد گزارش میدهد اخیرا کتابخانه مسجد جامع کرمانشاه که ریاست آن را آقای حاج سیداحمد زنجانی بعهده دارد وقف آستان قدس رضوی شده است قرار است کتابهای این کتابخانه طی‌شرائطی در کرمانشاه مورد استفاده قرار گیرد و چنانچه این شرائط اجرا نشود کلیه کتابها بمشهد ارسال وتحویل کتابخانه آستان قدس میگردد تشریفات واگذاری ووقف کتابخانه مزبور در یکی از دفاتر ثبت اسناد رسمی کرمانشاه انجام شده وهمین‌وقفنامه بمشهد ارسال گردیده‌است .

درانتظار قابله!

بخش وسیع دلیجان که جمعیت زیادی دارد متاسفانه از لحاظ‌داشتن قابلهٔ تحصیل‌کرده محروم‌است‌ضمنا میزان سهمیه داروی بهداری‌دلیجان نیز باتوجه به‌کثرت‌جمعیت‌فوق‌العاده ناچیز است اهالی از مسئولین امور تقاضادارند برای افزایش سهمیه دارو همچنین اعزام یکنفر مامای تحصیل کرده برای بهداری این منطقه اقدام گردد

تقاضای مردم

خبرنگارما دراصطهبانات‌مینویسد چند روزقبل‌عده‌ای‌ازاهالی‌اصطهبانات بامراجعه بدفتر نمایندگی اطلاعات از مسئولین امور تقاضا کردند که از انتقال آقای دکتر اسفندیاررروشن رئیس بهداری و بیمارستان این شهرستان خودداری شود این عده افزودند آقای دکتر روشن مدت‌دو سال ونیم است که درنهایت‌دلسوزی دراصطهبانات خدمت میکند .

انتخابات انجمن شهر درشهرستانها

شهسوار ـ اخذ رای انتخابات انجمن شهر در عباس‌ابادشهسوار انجام شد و پس از قرائت آراء آقایان مولائی ، حجتی ، یوسفی ، داروئی و جمشید جوانشیر بسمت اعضای انجمن شهر عباس‌آبادانتخاب گردیدند .

برازجان ـ آقایان محمدحسین کمارجی ـ علی فارسی ـ سیدمحمد رضا سیاسی ـ حسین جلالی‌پور ـ سیدعلی شاه روبندی ، حاج‌اسماعیل کیانی و جوهر خسروی بسمت اعضای انجمن شهر برازجان انتخاب گردیدند .

رودسر ـ اخذ آراء انجمن شهر املش از توابع رودسر بانظارت آقایان طالش بخشدار املش و کنار سری رئیس دادگاه رودسر به‌پایان رسید و آقایان احمدعلی صوفی سیاوش ، رضا صوفی‌لو ، محمدعادلی‌پور صوفی ، حسین بابائی‌زاده ، جلال جلیلی املشی باکثریت آراء بعضویت انجمن شهر انتخاب شدند .

زدوخورد باسارقین مسلح

اخیرا مامورین پاسگاه ژاندارمری‌قریهٔ«بوشکان» از توابع برازجان ضمن همراهی دونفر امریکائی در بین راه باسه نفر سارق مسلح مواجه‌شدند طی زدوخوردی که بین مامورین ژاندارمری و سارقین مسلح رویداد یکی از سارقین مجروح و دستگیر شد و دو نفر دیگر متواری گردیدند فعلا مامورین برای دستگیری سارقین فراری فعالیت میکنند .

نگرانی دامداران

خبرنگار مادر مرزان‌آباد‌گزارش میدهد اخیرا میزان سرقت گاو و گوسفند در مرزان‌آباد افزایش‌یافته واین موضوع باعث نگرانی‌دامداران شده است . اهالی از مسئولین امور تقاضا دارند دراین مورد اقدامات موثری بعمل آید.

برای افزایش درآمد شهرداری

شهردار درپاسگاههای وصول میخوابد!

خبرنگارما در زنجان طی گزارشی‌مینویسد خیرا آقای ابوالقاسم صفدری شهردار زنجان برای افزایش درآمد و جلوگیری ازحیف و میل عوارض شهرداری شخصا برامور پاسگاه های وصول عوارض شهرداری نظارت میکند و حتی شبهارا درپاسگاه‌ها میخوابد اهالی از این اقدام سودمند آقای شهردار که در افزایش درآمد شهرداری تاثیر بسزائی دارد اظهار خشنودی می‌کنند .

انتصابات در شهرستانها

اناز :آقای ورکوئی ، سرپرست اداره راه ـ آقای گروهبان‌محمد ارباب ،سرپرست دسته ژاندارمری ـآقای محمود رحیمی ، نماینده‌دارائی

خوانسار : آقای علی اشرف سپهری، رئیس پست و تلگراف‌ـآقای مجتبی اکرمی ، کفیل شهرداری

بنادر جنوب : آقای عباس فرشید ،رئیس اداره دارائی

سنندج : آقای سروان امجدی ، فرمانده گروهان ژاندارمری سنندج ـ بریوان ـآقای سروان فاضلی ، فرمانده گروهان ژاندارمری سنندج ـ آقای ستوان پرباران ، فرمانده گروهان ژاندارمری قروه

فسا : آقای مهندس عزیز سلطانی ، رئیس کارخانه قند

نمایندگان اطلاعات درخدمت مردم

مردم شهرستانها بوسیله نمایندگان اطلاعات خواسته های خود را شرح میدهند

قوچان ـ چندروز قبل عده‌ای از اهالی قوچان بدفتر نمایندگی اطلاعات آمدند و قبل از هرصحبتی گفتند : این را قبول داشته باشید که ما مسلمانیم ودر مسلمان بودن خود هیچ شك و تردیدی نداریم . گفتم .مگر کسی درمسلمان بودن شما شك و تردیدی دارد ؟ گفتند: نه ، محض احتیاط این را گفتیم . آنوقت شروع بدرد دل کردند و گفتند: شهرداری قوچان فاقد هرگونه درآمدی است .تنها و تنها درآمد قابل‌توجه شهرداری که‌باآن‌بتوان تاحدی اصلاحات‌موثری‌درشهر انجام داد عوارضی است که کارخانه مشروب سازی شرکت شادبشهرداری می‌پردازد . عوارضی که این کارخانه بشهرداری می‌پردازد ماهیانه در حدود ۲۵ هزار تومان است ولی ..

این عده پس از این توضیحات گفتند : بقرار اطلاع میخواهند این کارخانه را بفریمان انتقال دهند و چنانچه این امر صورت گیرد آنوقت معلوم نیست شهرداری قوچان باکدام درآمد میخواهد امور اصلاحی و عمرانی درشهر انجام دهد ؟ غیر از این است که آنوقت شهرداری مجبور میشود عوارض گوناگون برای اهالی وضع کند؟ نمایندگان اهالی میگفتند : بخدا مادین وایمانمان درست است اما اینکه میگوئیم ا زانتقال کارخانه مشروب سازی جلوگیری شود بخاطر آن است که بدرآمد شهرداری خللی وارد نشود .اگربانتقال‌این کارخانه شهرداری عوارضی برای ماوضع نمیکند و امور اصلاحی وعمرانی‌شهررا‌انجام‌میدهد ماحرفی نداریم.

مراغه ـجمعی از دانش‌آموزان دبیرستان کشاورزی مراغه هم‌بدفتر نمایندگی اطلاعات مراجعه کردند و باتسلیم نامه‌ای اظهار داشتند : سه‌سال پیش از طرف وزارت فرهنك باسلام و صلوات دبیرستان های کشاورزی در نقاط مختلف تاسیس شد ودرمراغه هم دبیرستان کشاورزی دائر گردید . بدانش‌آموزانیکه دراین دبیرستان‌ها ثبت‌نام کردند وعده داده شد که پس از پایان دوره شش‌ساله دبیرستان کشاورزی دانش آموزان این دبیرستانها میتوانند بدون کنکور وارد دانشکده کشاورزی شوند ومادانش‌آموزان هم بهمین امید در دبیرستان کشاورزی مراغه ثبت‌نام کردیم ولی امسال از طرف مقامات مسئول‌دبیرستان‌بمااعلام‌شد که نه‌تنها بدون کنکور نمیتوانیم وارد دانشکده کشاورزی‌شویم‌بلکه اصولا بادردست داشتن پایان نامه سال ششم دبیرستان کشاورزی نمیتوانیم‌در کنکور دانشکده مزبور هم شرکت کنیم در حالیکه فارغ‌التحصیلان رشتهٔ ریاضی حق‌شرکت در کنکور دانشکده کشاورزی را دارند. دانش‌آموزان مزبور میگفتند : شما بنویسید تامقامات مسئول جواب‌دهند که آیا این خود یکنوع حق‌کشی نیست ؟ چرابماوعده دادید تاعمر مان را دراین رشته تلف کنیم و چراحال بوعده‌تان‌وفا نمیکنید ؟

فعالیتهای شورای زنان شیراز

خبرنگارما در شیراز مینویسد چند روز قبل‌جلسه عمومی شورای زنان شیراز درسالن شهرداری این شهرستان تشکیل گردید در این جلسه‌علاوه براعضای اصلی شورا عده‌ای از پزشکان‌وفرهنگیان و قضات نیز که عضویت افتخاری داشتند شرکت کرده بودند . ابتدا بانو میمنت دانا راجع‌به‌اقدامات شورا درباره تاسیس کلاس چهارم ریاضی دختران در شیراز بیاناتی ایراد کرد و همچنین درباره‌تشکیل کمیسیون بهداشتی شورای زنان و آشنا ساختن بانوان بامور بهداشتی سخنرانی نمود در پایان مقاله‌ای تحت عنوان «علل عدم پیشرفت زنان در ایران »بوسیله خانم ماهیچی قرائت شد و پس از اجرای یك قطعه موزیکال از زندگی خانم پروین اعتصامی جلسه پایان یافت در عکس بالا عده‌ای از بانوان اعضای شورای زنان شیراز دیده میشوند .

رؤیای طلائی

در مسابقات منطقه‌ای والیبال تیم همدان قهرمان شد

خبرنگارما در همدان گزارش میدهد ، مسابقات والیبال قهرمانی منطقه یك شامل شهرستان‌های اراك ،کردستان و همدان در سنندج انجام شد و در نتیجه تیم همدان مقام اول را بدست آورد و برای‌انجام مسابقات قهرمانی کشور معرفی گردید تاباتیم‌های برنده منطقه‌های دو ، سه و چهار مسابقه دهد. بازیکنان تیم والیبال همدان عبارتند از آقایان علی ظهوری ، اکبر راجی ، عباس روحی ، اصغرراجی، کاظم روحی ، پرویز وکیلیان حبیب جنابی و صادق روحی . سرپرستی تیم والیبال همدان باآقای صادق عرب و مربی تیم مزبور آقای حسین تنگستانی میباشد .

چند شب قبل‌از طرف‌تروپ هنری «ونوس » نمایشنامه جالبی‌بنام «رویای طلائی» بکارگردانی آقای محمد نواب زاده « عکس بالا » در سالن دبیرستان دخترانه بهمنیار کرمان بمعرض نمایش گذاشته شد عواید این برنامه بمبلغ۱۹۳۰۰ریال در اختیار جمعیت شیر وخورشید سرخ کرمان گذاشته شد .

درچاه خفه شد

چند روز قبل در قریه«الله آباد» از توابع رفسنجان‌یکنفرمقنی بنام حسینعلی در داخل یك چاه‌آب خفه شد .

بااطلاع جریان به ژاندارمری رفسنجان برای دفن جنازه‌حسینعلی اقدام گردید .

دستگیری سارقین فراری

خبرنگارما در ساوه مینویسد چند روز قبل دونفر سارق باسامی حسین شهرتی واحمد بهرامی که منزل ژاندارمی بنام مصطفی را مورد دستبرد قرارداده بودند بوسیله مامورین آگاهی شهربانی ساوه دستگیر شدند اموال مسروقه نیز در قریهٔ غازم‌آباد درمنزل شخصی بنام ربیعی کشف گردید فعالیت آقای سرگرد عزیزی رئیس شهربانی ساوه در دستگیری سارقین و کشف اموال مسروقه درخور تقدیراست .

در عکس بالا اموال مسروقه و سارقین درمیان مامورین آگاهی دیده می‌شوند .

مفسر روزنامه نیویورك تایمز درشیراز

طبق گزارش خبرنگارما در شیراز قبل از ظهر دیروز آقای‌هاریسن بوری مفسر روزنامه نیویورك تایمز امریکا باتفاق نماینده اداره‌انتشارات ورادیو باهواپیما وارد شیراز شد درفرودگاه آقای همایونی رئیس اداره انتشارات و رادیو پارس وعده‌ای دیگر از وی استقبال کردند . ساعت شش بعداز ظهر دیروز بمنظور آشنائی وی باخبرنگاران جراید وروسای ادارات دولتی شیراز جلسه‌ای در اداره انتشارات و رادیو شیرازتشکیل شد وامروز آقای هاریسن بوری بتهران‌مراجعت میکند .

نیازمندیها و آگهی‌های کوچک

استخدام

موسسه کاریابی بچند نفرخدمتکار زن جهت‌منازل خارجی و ایرانی نیازمندیم تلفن ۳۰۳۷۷۴ ـ۷۱۴۰۲ آ۲۳۶ ۱ـ ۲

بچندنفر بانو یا دوشیزه
جهت فروشندگی سیار نیازمندیم تلفن ۶۲۴۹۸ آ۱۸۴۱۷

بچند فروشنده مرد
با تضمین نیازمندیم شرکت موند خیابان ایرانشهر کوچه مهاجر کاشی ۵۴ آ۱۸۴۱۷

بدونفر دوشیزه یابانوی
جوان جهت پخش جوایز پودر رختشوئی تاید در شهرستانها بمدت محدودی نیازمندیم . داوطلبان از ساعت ۵ تا۷ بعد از ظهر بشرکت سهامی خوراك خیابان فردوسی بالا شماره ۶۹۵ مراجعه فرمایند . آ۲۵۲۱۶

گراور سازی جام جم
احتیاج به‌کارگر تیزاب کار دارد لاله‌زار کوچه مجمر تلفن ۳۴۹۷۲ آ۲۵۱۸۶ ۱ـ ۳

شرکت سهامی عمر
به یکنفر که تسلط کامل بزبان فرانسه (تکلم خواندن ، نوشتن‌وماشین کردن) داشته باشد احتیاج داردو با حقوق مکفی استخدام میگردد .
خیابان سعدی روبروی‌کوچه ایرانتور شرکت سهامی‌عمر تلفن ۳۰۴۶۴۴
آ۱۸۴۱۳

شرکت سهامی عمر
به یکنفر راننده باسواد و منظم احتیاج دارد .
خیابان سعدی روبروی‌کوچه ایرانتور شرکت سهامی‌عمر تلفن ۳۰۴۶۴۴
آ۱۸۴۱۳ ۱

دانشکده علوم برای‌کرسی
بیولوژی بیك تن استادیار احتیاج دارد داوطلبان ازتاریخ نشر آگهی‌تا دوماه بادردست داشتن مدارك بدفتر دانشکده علوم مراجعه فرمایند .
رئیس دانشکده علوم
دکتر فرشاد
آ۲۵۱۷۶

جریای کار

مترجم انگلیسی وفرانسه
نماینده تجارتی و سرپرست امور باتجربه ۲۰ ساله برای کار در تهران‌و شهرستانها یاخارج از ایران حاضر است تلفن ۳۰۳۹۵۲ آ۸۲۶۹ ۱ـ ۶

یك نفر انگلیسی که سه سال و نیم
درایران بوده و تاحدی بامکالمه‌فارسی آشناست و از عهده مکاتبات تجارتی بخوبی برمی‌آید برای‌تمام روزیاروزی چندساعت آماده کار است لطفا به شماره ۳۸۴ راهنمای اطلاعات‌مراجعه فرمائید .

دبیر و مترجم انگلیسی
جوانی متاهل تحصیل کرده‌آمریکا وبسیار مجرب آماده تدریس خصوصی درمنازل موسسات‌فرهنگی‌وامورمترجمی است به‌تلفن ۴۹۰۴۳ حسین‌آقا مراجعه شود.
آ۸۳۷۵ ۱

معاملات تلفن

هربوع شماره تلفن
نقد و اقساط معامله میشود به تلفن ۴۰۶۸۰ مراجعه فرمائید

تلفن ۴ یا ۶ خریداریم
به‌تلفن ۴۸۰۰۴ مراجعه شود

رستورانهای خانوادگی

مخصوص خانواده‌ها است
رستوران ژاله
دارای چلو کباب مطبوع‌وسالم‌اغذیه لذیذ و متنوع ایرانی ـ فرنگی اول لاله‌زارنو جنب سینما متروپل تلفن ۳۲۳۳۱

چلو کبابی لقانطه
میدان بهارستان برای پذیرائی عموم آماده است تلفن ۳۵۹۲۸

صاحب امتیاز و مدیر مسئول: عباس مسعودی
چاپخانه: اطلاعات

فروش اتومبیل

فروشگاه و بورس‌اتومبیل ۴۰
از ۱۰۰ دستگاه انواع اتومبیلهای امریکائی و اروپائی همیشه ۱۰ دستگاه موجود است تلفن ۴۹۶۳۳

بورس اتومبیل ۹۹ ـ رجائی
مجسمه شاهرضا ـ خیابان جمشید ـ آباد شمالی ـ تلفن ۶۶۹۳۴

بازرگانی جبهه دار
سپه نزدیك باغشاه‌اتومبیل ولاستیك های کهنه شمارا بعنوان پیش بهاء قبول و بجای‌آن اتومبیل ولاستیك‌نو تحویل میدهد تلفن ۶۱۰۰۳

بورس اتومبیل گلشن
مرکز خرید و فروش اتومبیل مقابل دانشگاه جنك تلفن ۶۸۵۱۴
۱ـ۳۰ آ۲۴

بازرگانی بهارستان رشیدی
بورس کلیه معاملات اتومبیل و انواع واقسام مدلهای فولکس‌واگن تلفن ۳۰۴۵۰۷ خیابان بهارستان جنب بیمارستان طرفه‌مقابل پارك‌امین‌الدوله
۱ـ۲۶ آ۳۵

قابل توجه رانندگان‌محترم اتومبیل سواری
نقاب آفتابگیر طلقی آلمانی بسیار شیك برای جلوگیری از اشعه آفتاب وریزش برف و حفاظت چشم شما با ۵سال ضمانت برای هرنوع اتومبیل واردشد اول چهل متری نواب مقابل مسجد لولاگر تلفن ۶۵۶۸۳

لوازم یدکی فورد
قابل توجه مصرف کنندگان لوازم یدکی اصلی اتومبیلهای‌فورد سواری‌ـ کامیون وانت‌کلیه لوازم یدکی اصلی فورد با تخفیف قابل‌ملاحظه دردسترس مشتریان و مصرف کنندگان محترم گذاشته میشود . تجارتخانه شالچی فروشگاه لوازم یدکی فورد خیابان امیرکبیر (چراغ‌برق) ساختمان‌شالچی تلفن ۳۰۴۵۷۰ ـ ۳۰۵۳۶۵
۱ـ۶ آ۲۱۵

دارندگان کامیونهای بنزینی
اشخاصیکه دارای انواع اتومبیلهای‌ـ شورلت ـ جمس ـ انترناش ـ دوج ـ (کامیون کمپرسی ووانت) میباشندو مایلند بقیمت عادلانه بفروش برسدو یابانوع‌اتومبیلهای دیگرمعاوضه نمایند لطفا بمقابل پمپ‌بنزین جاده تهران نو فروشگاه اتومبیل شرق تهران‌مراجعه فرمایند . توقف اتومبیلها تا انجام معامله درگاراژفروشگاه‌مجانی‌میباشد.
۱ـ۳ آ۲۲۴

شورلت ۶۰ سواری
یکدستگاه اتومبیل شورلت سواری امپالا مدل ۶۰ که فوق العاده‌نووسالم است وشماره هم نشده بفروش‌میرسد تلفن ۱۶۷۸ ۳
آ۳۷ ۲ ۱ـ۲

جمس ده چرخ
یکدستگاه اتومبیل جمس ده‌چرخ بادفرنسیال جلو سالم ومرتب بفروش میرسد تلفن ۳۱۶۷۸
آ۲۳۸ ۱ـ ۲

مدل ۵۷
بنز ترانزیت ۱۸۰ مدل۵۷ دیزل‌بدون واسطه تلفن ۶۱۱۲۰ آقای معینی
آ۱۸۲۸۹ ۱ـ ۳

پونتیاك مدل ۵۵ دورنك
بفروش میرسد طالبین به تلفن های شماره ۶۴۲۲۸ یا ۴۲۵۹۱ دکتر پولاك مراجعه فرمایند .
آ۱۸۲۳۹

خرید اتومبیل

ازهرنوع و هرمدل که‌باشد‌مشتری داریم فروشگاه اتومبیل ۴۰ـجمشید آباد شمالی کاشی ۴۰ تلفن۴۹۶۳۳

فروشگاه اتومبیل ثابت
خریدار و معاوضه هر نوع ترمبیل تلفن ۶۲۵۲۶

فروشگاه اتومبیل حجازی
امیریه مقابل البرز تلفن ۴۲۳۲۱
۱ـ۲۶ آ۱۳

بازرگانی پیروز
خرید هر نوع اتومبیل تلفن ۳۲۱۵۳

بزودی
اوژنی گرانده

مستغلات

نارمك ـ تهران پارس
تهران‌نو ـ نیروی هوائی
برای خریدوفروش و معاوضه زمین وخانه‌وساختن‌منزل بطور **نقد واقساط ببازرگانی‌امینی**
اول سی‌متری نارمك
تلفن ۷۹۰۰۹۰ مراجعه‌فرمائید

اراضی نارمك راخریداریم
تلفن ۷۹۱۰۹۴
۱ـ۳۰ آ۲۳

خریداریم
برای خانه های بزرك وکوچك در شهر و شمیران وزمین های ساختمانی‌مراجعه‌فرمائید لاله‌زار۳۹۷۸۴به: بنگاه‌کوشان
۱ـ۱۰ آ۲۳۷۷۸

آپارتمانهای فروش واجاره بزرك و کوچك ویلا دفتر فخیم ۴۵۸۸۸

اشتباه نشود
صاحبان ساختمانها برای‌تنظیف موزائیك وشیشه با تلفن ۷۱۸۱۹ ـ ۵۴۵۷۰ مکالمه فرمائید .

برای اجاره منازل خود
بخارجیان درشهر و شمیرانات با تلفن ۳۲۳۶۸ تماس بگیرید .
۱ـ۳ ۱۸۱۲۲ـ

نمای ساختمانهای خودرا
بطور اقساط به متخصصین‌سیمانکار ما واگذار نمائید تلفن ۷۹۱۰۹۴
آ۲۴۹ ۱ـ ۳

بطور اقساط
موزائیك وسایر مصنوعات سیمانی رامیفروشیم تلفن۶۵۰۰۲
آ۲۴۸ ۱ـ ۳

سازمان تولیدی مات
زمینهای‌شما را بطور اقساط‌ساختمان مینماید تلفن ۶۵۰۰۲
آ۲۵۰ ۱ـ ۳

اجاره داده می شود

در جمشید آباد شمالی
زمینهای ساختمانی و خانه های اجاره‌ای ارزان‌قیمت موجود است .
چهارراه نصرت بازرگانی باستان
تلفن ۴۴۱۴۱

دوسالن بمساحت
۲۰۰متر مربع هریك باوسائل در خیابان امیر آباد ویك سالن زیرزمینی بمساحت ۱۰۰ متر باوسائل‌درخیابان شاه چهارراه کاخ اجاره داده میشود بتلفن ۴۶۸۶۴ و۴۰۸۶۲ مراجعه شود.
آ۱۷۹۹۹

خانه اجاره درتهران‌پارس
دربست دارای سه اطاق بالوازم و برق‌وآب لوله کشی‌طالبین‌به‌تلفن۶۲۹۰۲ مراجعه فرمایند .
آ۸۳۳۷ ۱ـ ۲

مغازه های پاساژ
هتل کاسپین
برای اجاره آماده است
خیابان تخت جمشید تلفن ۶۴۱۸۵ ۶۴۱۸۴

گم شده

اطلاعیه برای عموم وبانکها
یك برك سفته شماره۳۰۹۹۶۹ به مبلغ یکصد هزار ریال امضاء حکیم ناتان که در وجه شرکت کاویان صادر گردیده از محل شرکت سرقت گردیده بدینوسیله باطلاع عموم و بانکها میرساند که سفته فو قازدرجه اعتبار ساقط است و آقای حکیم‌ناتان بجز به شرکت کاویان حق پرداخت وجه سفته را بشخص دیگری‌ندارد و جریان از طریق مقامات قانونی تحت تعقیب میباشد .
شرکت تجارتی کاویان

گواهینامه رانندگی‌اینجانب
ابوالفتح نساری روز یکشنبه مفقود گردیده از یابنده خواهشمندم خیابان قزوین کوچه مجیدیان کاشی ۱۹ منزل فتح‌اله جباری تحویل نموده مژدگانی دریافت دارد.

چك‌های شماره
۸۰۵۹۳ و۸۰۵۹۴ از حساب شماره ۵۴۳ بانك‌بازرگانی شعبه گمرك بنام اینجانب محسن قربانعلی ضمن اوراق دیگر بسرقت رفته و جریان دراداره آگاهی تحت رسیدگی است .
محسن قربانعلی بارفروش میدان گمرك
آ۸۳۵۹ ۱

بفروش میرسد

زیر بیمارستان بیمه اجتماعی
زمین بقطعات ۱۲۰ متری با سند مالکیت نقد و اقساط فروشی بتلفن ۶۸۶۳۱ چهارراه‌ساسان خیابان کسری بازرگانی حقیقی مراجعه فرمائید .
۱ـ۶ ۲ آ۸۵

قابل توجه ادارات دولتی و موسسات وکارخانجات وبیمارستانها
یك قطعه زمین محصور مشجر به مساحت تقریبی پنجهزار متر دارای آب و برق و تلفن‌و ساختمان یك‌طبقه مجهز واقع در امتداد خیابان شاهرضا قبل‌از سه راه فرودگاه به‌بهای مناسب تماما یا نصف آن آماده فروش است طالبین به تلفن ۴۳۱۵۷ مراجعه فرمایند . آ۱۸۰۲۳ ۱ـ ۳

زمینهای ۷۰ الی ۲۰۰متری
در تجریش متری ۱۵۰ تا ۴۰۰ تومان‌فروخته میشود تلفن ۸۵۲۴۶۱و ۸۵۱۳۹۹

عاقل‌کسی‌است‌که ازفرصت مناسب استفاده کند
اگرمایلید بدون تلف کردن وقت دارای خانه بشوید که خوش نقشه ـ محکم ـ راحت ـ قیمتش‌خوب و شرایط خریدش هم آسان باشد همه روزه صبح‌و عصرجهت‌بازدیدخانه هاودریافت مشخصات چاپی که شامل قیمت ـ مساحت ـ بهره وسایر جزئیات است‌به نشانی زیر مراجعه و پس از مطالعه کامل و مقایسه آن باقیمت وشرایط خانه‌های مشابه وبادر نظر گرفتن امکانات خودبرای خرید نقدی و یا قسطی و حتی بدون پیش پرداخت‌قسط تصمیم خودتان را بگیرید تهران پارس ـ خیابان رشید(جنب قپان‌تهران پارس) خیابان فرامرز دفتر ساختمان قطعه ۲۸ صندوق پستی ۲۶۹۷
آ۵۱۹۴ ۲

واگذار میشود

سالون زیر زمینی بمساحت
هشتصدمتر مربع‌باتمام لوازم و حرارت مرکزی و خیلی روشن واقع درخیابان تخت جمشید کوی بندرپهلوی برای‌کافه رستوران روز و شب ـ سوپر مارکت و غیره برای اجاره حاضر است به تلفن شماره ۶۹۷۲۳ بعداز ظهر مراجعه شود .

خریداری میشود

ترانسفور موتور ۵۰۰
تا۱۰۰۰ کیلووات ك.و.آ مستعمل خریداری میشود با تلفن ۳۹۰۱۷ با آقای وارطان مذاکره فرمائید .
آ۸۳۱۳ ۱ـ ۲

موتور برق مستعمل
قابل کار از ۱۰۰ تا ۱۵۰۰ کیلوات خریداری میشود با تلفن ۳۹۰۱۷ با آقای وارطان مذاکره فرمائید .
آ۸۳۱۵ ۱ـ ۲

دستگاه موجود حفاری
برای چاه‌عمیق خریداری میشودبا تلفن ۳۹۰۱۷ با آقای وارطان مذاکره فرمائید .
آ۱۸۴۱۷ ۱ـ ۲

فروش اثاثیه

یکدستگاه تراکتور هانومك
بادیسك وگاوآهن کاملا نو آماده برای فروش است . تلفن ۸۲۸۷۱ از ساعت ۱۲ تا ۴ بعداز ظهر
آ۱۸۱۴۵ ۱ـ ۳

بطری پرکن
مخصوص شربت و آب میوه موجود است .تلفن ۴۱۸۳۸
آ۸۳۱۹ ۱ـ ۵

یکدستگاه کمپرسور اتوماتیك
که‌با برق یك فاز وسه‌فاز کارمی کند بفروش میرسدطالبین بتلفن‌شماره ۸۲۲۳۱۰ مراجعه بفرمائید .
آ۵۲۲۰ ۲ ۱ـ ۲

یکدستگاه ترن برقی
مشتمل برهشت لوکوموتیو و تمام تشکیلات تونل و غیره بفروش‌میرسد طالبین درساعات اداری میتوانند با تلفن ۶۹۸۲۶ با آقای نوبس مکالمه فرمایند .
آ۱۸۴۱۹ ۱ـ ۳

تقویم اطلاعات

سه‌شنبه دوم آبان ۱۳۴۰
سه‌شنبه سیزدهم جمادی‌الاول۱۳۸۱
سه‌شنبه بیست‌و چهارم‌اکتبر۱۹۶۱
اذان صبح : ساعت ۵و۳ دقیقه
طلوع آفتاب : ساعت ۶ و ۲۲دقیقه
غروب آفتاب : ساعت ۱۷و۱۶دقیقه

آگهیهای متفرقه

برای شیکترین دوخت‌لباس
خود به‌دوزندگی فارس برادران غفوری شهباز ایستگاه ناصری تلفن۵۳۶۳۰ مراجعه فرمائید .
۱ـ۳۰ آ۱۳۷

جرثقیل جاسب
نشانی . جاده شهر ری ـ سه‌راه فرح‌آباد تلفن ۴۷۸۱۸ و۴۵۷۶۴

فروشگاه احسان
مرکز فروش انواع ریش تراش‌برقی ولوازم یدکی و تعمیرات
لاله زار روبروی سینما خورشید پاساژ نور تلفن ۳۸۶۸۰

کمپوت شاداب
امسال کمپوت شرکت سهامی شاداب بهترین ومرغوبترین کمپوت خراسان شناخته‌شده ومصرف کنندگان خوشبخت میباشند . خیابان‌منوچهری پاساژ ساعتچی تلفن۳۹۸۶۳

جرثقیل توکل
نشانی : میدان شاه اکبر جاسب تلفن ۵۰۶۹۱ ـ ۵۵۸۲۸

ماساژ الکتریکی
انواع ماساژ های طبی الکتریکی برای جلوگیری از ریزش مو ـ لاغر کردن ـ رفع دردهای رماتیسمی و غیره موجود است .
خیابان نادری پاساژگیو
شرکت‌هید تلفن ۶۰۱۲۱
آ۲۵۴

بطور اقساط
موزائیك‌وسایر مصنوعات‌سیمانی را میفروشیم تلفن ۶۵۰۰۲
آ۱۱۴ ۱ـ۱۲

تلمبه اطریشی فوگل
کمرچاهی وشناور
تهروپ ـ میدان فردوسی

بطور اقساط
سیم کشی و تزئینات‌ونقاشی ساختمان های شمارا انجام میدهیم تلفن ۶۵۰۰۲
آ۱۱۳ ۱ـ ۲

طیور

توتو
«فروشگاه مرغداری توتو»
مرکز پخش انواع‌مرغ (کشته و زنده)وتخم‌مرغ‌روز و مواد غذائی قابل اطمینان
بنازلترین بها
شاهرضا ـ چهار راه پهلوی رو بروی برزن۱۷ تلفن۴۴۷۶۱

فروشگاه طیور ممتاز
خروس را بقیمت یك کیلو هفتاد ریال مرغ ۱ بقیمت یك کیلو هشتاد ریال بفروش میرساند با یکمرتبه خرید مشتری دائمی خواهید شد .
نشانی ـ سه راه امین حضورجنوبی خیابان ایران عین‌الدوله سابق جنب کوچه الماسی تلفن ۵۰۰۰۸
۱ـ۶ آ۱۷۹

جوجه‌کباب مجانی
در ماه آبان شیرینی و چای‌و جوجه کبا بمجانی برای‌صرف شیرینی وچای‌و دریافت‌کارت به فروشگاه‌کشور طیور سه راه امین حضور مراجعه فرمائید .
۱ـ۳ آ۱۹۰

دفاتر اسناد رسمی

دفتر خانه ۱۷۶
خیابان قدیم شمیران ـ ایستگاه عوارضی تلفن ۷۲۴۳۵

دفتر خانه رسمی ۱۷۵ سید عبدالعلی واحدی
خیابان بهار نزدیك تخت جمشید تلفن ۶۲۷۴۲ و ۶۲۷۴۳

معاملات پول

پول بزرك شرطی
بخواهید مراجعه فرمائید لاله زار ۳۹۷۸۴به :بنگاه کوشان

اگرپول بیکاردارید
برای کار گشائی مردم‌بوسیله بنگاه کوشان بااخذوثیقه‌ملکی‌از آن بهره برداری بفرمائید
لاله‌زار ۳۹۷۸۴ بنگاه کوشان
۱ـ۴ آ۲۴۳۰۰

هتل ها و رستورانها

هتل ونك سه‌راه ونك
تلفن ۸۲۲۶۷۰ ـ ۸۲۲۵۱۳

رستوران لارزیدانس خیابان ویلا
تلفن ۴۶۴۱۴

هتل و کلبه دربند . دربند
تلفن ۸۳۴۲۳ ـ ۸۳۴۲۲

رستوران مهرآباد طبقه فوقانی‌فرودگاه
تلفن ۶۴۴۸۷

هتل سپید . تخت جمشید ۶۹۰۱۱
دیسکوتك رقص با جدیدترین‌صفحات
۱ـ۲۶ آ۱۵۳

هتل کلاریج
خیابان تخت جمشید مقابل سفارت آمریکا ۶۹۱۳۲ ـ۶۹۰۶۷

آموزشگاههای فنی

آموزشگاه خیاطی امیر
بامتد جدید (کرلاوین)تعلیم‌برش و دوخت در مدت سه‌ماه نشانی امیریه بعداز منیریه دست‌راست بن بست اول کاشی ۷۵۳ تلفن ۵۲۳۷۵

آموزشگاه ماشین‌نویسی شیرین
در تمام ساعات روز برای ثبت‌نام مفتوح است امیریه قلعه وزیرمقابل دبستان اکباتان جنب کاریابی شهره
آ۲۵۱ ۱ـ ۶

آموزشگاه ماشین‌نویسی‌ربانی
اواسط شاه‌آباد ازهرحیث مورداعتماد است تعلیم با آخرین متدو با ماشین های نو (فاسیت) تلفن ۳۷۱۳۵

مؤسسه تعلیم زبان
کلاسهای انگلیسی و آلمانی وماشین نویسی فارسی و لاتین سه راه شاه کوی شهریار تلفن ۴۹۳۴۱

آموزشگاه امیرکبیر
به‌پیروی‌از منویات شاهانه کلاس های مبارزه باسوادی دراین محل بطور افتخاری‌دایراست ثبت‌نام همه‌روزه نشانی شاهرضا اول خیابان صبای شمالی .

آموزشگاه امیرکبیر
تدریس زبان انگلیسی باروش‌کاملا جدید باکتابهای Simple English صبحها کلاس مخصوص بانوان دایر است
نشانی شاهرضا اول خیابان صبای شمالی

آموزشگاه امیرکبیر
تدریس زبان‌انگلیسی باروش‌کاملا جدید باکتابهای انگلیسی Simple English
وماشین نویسی فارسی و لاتین ثبت‌نام همه‌روزه صبح‌و عصر
نشانی شاهرضا اول خیابان صبای شمالی .
۱ـ۱۵ آ۲۳۰

ماشین نویسی ایران‌فر
شاه سینما نیاگارا پاساژدرخشان

کلاس رادیوپاریس
پانزدهمین سال‌تاسیس
نام نویسی شصت‌و ششمین دوره علمی و عملی رادیو (در چهارماه) تا ۱۲ آبان‌شروع۱۳ آبان‌برای شهرستان ها با مکاتبه تدریس میشود خیابان اسلامبول پاساژ میزبان
۱ـ۲۵۰۲۶

خیاطی و گل‌مصنوعی کلاس افشار
بانوان گرامی می توانند از این گلستان دیدن فرمایند و در صورت تمایل خیاطی را با متد گرلاوین زیر نظر خانم افشاریان و بهترین نوع گل مصنوعی را در کمترین مدت فرا گیرند .
نشانی‌خیابان شاه کلاشن چهارراه نشاط کلاس افشار تلفن ۶۰۱۹۶

نقشه‌کشی واستخدام
نهم آبان یك کلاس جدید نقشه کشی ساختمان و نقشه برداری در
آموزش فرهنك
تشکیل و داوطلبان بعد از سه ماه کار آموزی استخدام میشوند صورت استخدام شدگان در آموزشگاه موجود است لطفا نام آموزش فرهنگ را بخاطر بسپارید . چهار راه دروازه دولت روبروی خیابان سعدی .
۱ـ۵ آ۲۲۳

آموزشگاههای رانندگی

هنرستان رانندگی ایران
زیر نظر مهندس حیفائی پشت شهرداری تلفن ۳۰۲۴۰۷

میدانید رانندگی و میکانیکی‌را با روش صحیح در کجا می‌آموزند ؟
فقط هنرستان فنی پرستو
که قدیمی و مجهزترین آموزشگاه تهران است قبولی شما را از راه‌تعلیم تضمین مینماید و در صورت ثبت نام شما را به نتیجه مطلوب میرساند .
نشانی خیابان شاهپور چهارراه گمرك تلفن ۳۳۹۱۶

آموزشگاه رانندگی دوخاوسکی
خیابان شاه ۱۲۰ تلفن ۶۱۲۵۵

هنر کده رانندگی صبا
فن‌رانندگی را دراسرع وقت بشما می‌آموزد خیابان شمیران سه‌راه زندان مقابل باغ ملك تلفن ۷۱۳۰۸

هنرستان رانندگی شهاب
چهارراه پهلوی‌مقابل کافه‌شهرداری تلفن ۶۵۷۶۳و شاهرضا مقابل بهار تلفن ۳۲۲۰۲

راهنمای پزشکی اطلاعات

دکتر آسایش
بیماریهای آمیزشی مجاری ادرار
خیابان منوچهری ـ ابتدای کوچه‌ارباب جمشید ـ شماره ۱۱ پذیرائی عصرها.

دکتر بینش ور
مطب دکتربینش‌ور به خیابان‌پهلوی بالای بلوار کرج مقابل پمپ بنزین کوی غفار ، انتقال یافت .

معتادین تریاك الکل هروئین مرفین
دکتر پزشك‌زاد معتادین‌راباتقویت بنیه بدون زحمت خوابیدن معالجه می‌کند خیابان ری کوچه آبشار تلفن ۵۱۵۴۱

دکتر درطب پولوسا
متخصص بیماریهای مقاربتی ـ مجاری ـ ادرار ـ تناسلی ـ امراض زنانه ـ نازائی ـ خیابان فردوسی بالا کوچه صادق پذیرائی ۹ تا۱۲ـ۵ تا ۸ تلفن ۴۶۵۸۹

درمان قطعی سوزاك تازه
وکهنه و تقویت قوای تناسلی دکتر جناب زاده دارای گواهینامه از دانشکده طب فرانسه صبح وعصر خیابان منوچهری مقابل کوچه‌ژاندارك

دکتر پور حریری
بیماریهای داخلی و کودکان‌سه راه سلیمانیه خیابان فرح آبادصبح تاظهر و پنج بعد از ظهرتا صبح

دکتر دانشگر
امراض مقاربتی و جلدی وسوزاك تازه و کهنه ورم پرستات ضیق مجرا سستی وبواسیر امراض زنانه و نازائی خیابان سپه مقابل پست خانه تلفن ۳۰۲۴۱۶

ترك تریاك
دکتر رحمانی
متخصص امراض اعصاب وروح‌از دانشگاه لندن خیابان پهلوی بالاتر از چهار راه امیر اکرم تلفن ۴۵۱۱۴ پذیرائی صبح‌و عصر

متخصص معده، کبد،روده
دکتر رفیعی از دانشگاه پاریس پذیرائی ۴ تا۸ بعد از ظهر خیابان جامی اول کوچه پاریس تلفن۶۳۰۶۰

دکتر محمد رضا مسدد
رزیدنت سابق‌بیمارستانهای آمریکا دارای گواهینامه از پروك مدیکال آمریکا ـ درمان‌قطعی بیماریهای‌مقاربتی دروازه دولت روبروی ساختمان فیات تلفن ۳۰۲۵۴۸ پذیرائی عصرها از ساعت ۵ الی ۸ بعد از ظهر

دکتر معانی
امراض مقاربتی مجاری ادرارمعالجه سوزاك تازه و کهنه ـ ورم پروستات وسستی وناتوانی ـ ضیق مجرا امراض زنانه خیابان فردوسی مقابل‌بانك ملی مرکز

پلی کلینیك
دکترمجاهدی ـ دکتر صدیقی
رزیدنت سابق بیمارستانهای امریک بیماریهای داخلی اطفال مقاربتی ترك تریاك وسایر مواد مخدره ترك‌الکل مجهز به دستگاه های رادیو سکپی نروسل تراپی (بخورینی‌سیلین وغیره) دیاترمی‌پذیرائی بعد از ظهر هاوایام تعطیل وشب تا صبح خیابان شاه روبروی مسجد سجاد شماره تلفن ۴۹۵۲۶

دکتر عباس نیك نژاد
متخصص از دانشگاه ـ پاریس در بیماریهای‌معده ـ روده ـ کبد ـ لوزالمعده ـ درمان بواسیر بدون عمل فیستول ـ فیسور بامتد موتر دروازه شمیران خیابان گرامی

درمانگاه خصوصی نارمك
۴۶متری غربی تلفن ۷۹۰۰۰

تعمیرات

رادیو تلویزیون مامبو
تعمیرات رادیو وتلویزیون درمنازل ونصب رادیو گرام اتومبیل خیابان اکباتان تلفن ۳۳۳۰۷

تعمیر گاه رادیو تلویزیون گراف تلفن ۶۸۴۸۵

قابل توجه مشتریان محترم
تعمیرگاه فولکس واگن مجاز شماره ۱۰ سرباز باداشتن بهترین متخصصین اتومبیلهای فولکس واگن در تمام روز برای انجام کار شما آماده خدمت میباشد خیابان شمیران مقابل کافه قنادی مولن روژ کوچه شهناز سوم تلفن ۷۰۸۵۹
آ۲۵۳ ۱ـ۳ ۱

یك فیلم نو دریك سینمای نو ـ یك فیلم مجلل دریك سینمای مجلل ـ یك فیلم نو دریك سینمای نو ـ یك فیلم مجلل دریك سینمای مجلل ـ یك فیلم نو دریك سینمای نو

از صبح پنجشنبه

سنیما ادئون

بافیلم

چهارم آبان

کازینو دوپاری

افتتاح میشود

مراسم جشن روزچهارشنبه سوم
آبان از ساعت ۸ بعد ازظهر

روز دیگر

کازینو دوپاری

سینما ادئون

یک فیلم مجلل دریک سینمای مجلل — یک فیلم نو دریک سینمای نو — یک فیلم مجلل دریک سینمای مجلل — یک فیلم نو دریک سینمای نو

رنگی «تکنی کالر» — سینماسکوپ — دوبله بفارسی دراتیالیا

ژیلبرت بکود کاترین والنت ویتوریو دسیکا

سعدی شمالی

یك فیلم نو دریك سینمای نو ـ یك فیلم مجلل دریك سینمای مجلل ـ یك فیلم نو دریك سینمای نو ـ یك فیلم مجلل دریك سینمای مجلل ـ یك فیلم نو دریك سینمای نو

آگهی مناقصه چاپ نقشه

۱ـ دانشکده افسری چاپ یکصد برگ نقشه بقطع ۲۵×۳۵ را از هریك بتعداد هزارنسخه‌بطریق افست بمناقصه واگذار مینماید .

۲ـ کاغذ مورد نیاز جهت چاپ نقشجات با دانشکده افسری تهیه وتحویل خواهد داد.

۳ـ پیشنهاد دهندگان میتوانند برای ملاحظه‌نمونه نقشجات و کسب اطلاعات بیشتر به شعبه نگارش دانشکده افسری مقابل کاخ مراجعه نمایند.

۴ـ پیشنهاد دهندگان بایستی یکبرگ از نقشه‌های مزبور را قبلا بعنوان نمونه چاپ و پیوست پیشنهاد خود تاساعت ۸ صبح روز سه‌شنبه ۱۶ر۸ر۴۰ بشعبه نگارش دانشکده افسری تسلیم نمایند.

۵ـ پیشنهاد دهندگان باید مبلغ یکصدهزار ریال وجه نقد به حساب شماره ۲۲۸۴ بانك سپه بعنوان سپرده تسلیم و رسیدآن را ضمیمه پیشنهادخود نمایند .

۶ ـ پیشنهادات رسیده درساعت ۱۰ صبح روزسه‌شنبه ۱۶ر۸ر۴۰ قرائت و برنده مناقصه تعیین خواهد شد .

۷ـ حضور پیشنهاددهندگان در جلسه آزادودانشکده افسری دررد یاقبول پیشنهادات مجاز میباشد.

۸ـ به‌پیشنهاد های مشروط و مبهم و فاقدسپرده ترتیب اثرداده نخواهد شد .

۹ـ چنانچه برنده مناقصه از انعقاد قراردادخودداری نماید سپرده پرداختی بنفع ارتش ضبط خواهد شد .

۱۰ـ هزینه آگهی مناقصه و مالیات و عوارض وهزینه انعقاد قرارداد بعهده برنده مناقصه‌خواهدبود.

۱۱ـ داوطلبین پیشنهاد خودرا برابر شرایطی که در این آگهی قید شده وبرابر نمونه‌ای که در شعبه نگارش دانشکده افسری موجود است در دو نسخه تنظیم و یك نسخه آنرا به‌پیوست قبض‌سپرده درپاکت لاك ومهرشده که روی آن نوشته شده(پیشنهاد مربوط به مناقصه چاپ نقشه) تا ساعت ۸ صبح روز ۱۶ر۸ر۴۰ بشعبه نگارش تسلیم و یك‌نسخه دیگر رابه اداره بازرسی مالی ارتش ارسال دارند .

۱۲ـ دانشکده افسری مجاز خواهد بود که‌به میزان ۲۵ درصد کمتر یازیادتراز تعداد مندرجه در آگهی دستور چاپ به‌برنده مناقصه بدهد.

فرمانده دانشکده افسری سرلشکر جم

۱ـ۳ آ ـ ۲۵۱۴۴

آگهی مناقصه خرید موتور برق

شهرداری ایرانشهر یکدستگاه موتور برق یکصدکیلوواتی مورد نیاز شهرداری را از طریق مناقصه وباشرایط زیر خریداری می‌نماید:

۱ـ پیشنهاد دهندگان باید مبلغ یکصد هزار ریال عنوان سپرده به حساب ۵۳ شهرداری ایرانشهر نزد بانك ملی ایران تودیع نموده و یامعادل آن‌ضمانت نامه بانکی بمدت سه‌ماه تهیه‌وضمیمه‌پیشنهاد خود نمایند تادر صورتیکه برنده مناقصه نسبت‌بانعقادقرارداد خودداری نمایند سپرده مزبور بنفع‌شهرداری ضبط خواهد شد .

۲ـ کلیه پیشنهادات باید تاآخر وقت اداری روز شنبه سی‌ام آذرماه یکهزاروسیصدو چهل بدفتر شهرداری ایرانشهر در قبال اخذرسید تسلیم گردد. ۳ـ پیشنهاد دهندگان باید قبلا به اداره کل امور شهرداریها مراجعه و باپرداخت دویست‌ریال مشخصات و شرائط موردنیاز را دریافت نموده و ضمیمه پیشنهاد مربوطه نمایند.

۴ ـ پیشنهادات واصله در ساعت ۹ صبح روز شنبه دوم دیماه ۴۰ باحضور کمیسیون مناقصه در استانداری بلوچستان و سیستان (زاهدان) باز وقرائت خواهد شد . حضور پیشنهاد دهندگان در جلسه مناقصه آزاد بوده و شهرداری ایرانشهر ازقبول یارد یك یاکلیه پیشنهادها مجاز میباشد .

شهردار ایرانشهر ـ اعلم اسعدی

آ ـ ۲۵۱۹۸

آگهی ازشرکت سهامی تلفن ایران

پیرو آگهی شماره ۲۲۶۷۲ ـ۱۲ر۷ر۴۰ مربوط بمناقصه ساختمان مرکز تلفن تهران غرب‌بدینوسیله باطلاع شرکتهائی که مدارك واسناد مناقصه راخریداری نموده‌اند میرساند . مدت تحویل مدارك مناقصه که قبلا روز ۶ر۸ر۴۰ تعیین شده بودبرای یکهفته دیگرتاروز شنبه ۱۳ر۸ر۴۰ تمدید میگردد.. بنابراین بازکردن پیشنهادات واصله روز ۱۴ر۸ر۴۰ خواهد بود .

شرکت سهامی تلفن‌ایران

آ ـ ۲۵۱۸۰

آگهی تصحیح مناقصه

پیرو آگهی مناقصه خرید شن و ماسه مندرج درشماره ۱۰۶۲۷ مورخ ۲۰ر۷ر۱۳۴۰ روزنامه اطلاعات موارد زیر بدین‌وسیله تصحیح میگردد.

آخرین مهلت قبول پیشنهادات تاساعت ۱۰صبح روزچهارشنبه‌دهم آبانماه جاری بوده و پیشنهادات درساعت ۱۱همان روز افتتاح وقرائت میشود . ضمنا مقدار و مشخصات ماسه‌های مندرج دربرك شرایط‌بدین شرح تصحیح میگردد:

الف ـ مشخصات شن وماسه

۱ـ مقدار نهصد متر مکعب ماسه پنج میلیمتری وکوچکتر

۲ـ مقدار هفتصد متر مکعب شن چهار سانتیمتری و کوچکتر

۳ـ مقدار دوهزارمتر مکعب شن دوسانتیمتری وکوچکتر

۴ـ مقدارهشتصدمترمکعب ماسه بادی دومیلیمتر کمتر.

شرکت سهامی لوازم ساختمان

آ ـ ۱۸۴۰۱

آگهی تصحیحی حصروراثت

بتاریخ ۲۶ر۷ر۴۰ پیرو آگهی مورخه ۳۰ر۲ر۴۰ موضوع درخواست حصر وراثت آقای علی جوادی کلاسربشرح پرونده شماره ۲۸۲۹٫۳۹ شعبه اول دادگاه بخش تهران که نام خانوادگی متوفی و سایر ورثه جوادی کلاسر و همچنین شماره‌شناسنامه متوفی ۲قید ودرج گردید مبنی بر اشتباه است و لذاحسب درخواست متقاضی درتاریخ فوق‌دادگاه شعبه اول بخش تهران بتصدی امضاءکننده زیر آگهی مذکوره را تصحیح وتوضیح میدهدکه نام خانوادگی متوفی و سایر ورثه غیر از وهاب (جوادی کلاسر) وشماره شناسنامه مرحوم اسلام ۲۴۲ میباشد.

دادرس شعبه اول دادگاه بخش تهران ـ میثمی‌وکیل

خطر آزمایش اتمی شوروی

بقیه از صفحه اول

شوروی دورنمای وحشتناکی ازخطر ریزش خاکستر های اتمی مجسم کردند و از فرانسه درخواست‌نمودند که‌آزمایش های اتمی خود رامتوقف سازد .

آقای مهدی وکیل‌در پایان اظهار امیدواری کرد‌که‌شوروی درخواست سازمان ملل متحد رامورد‌توجه قرار دهد .

تلاش نمایندگان ۸کشور

نیویورک‌ـرویتر ـ۲۴ اکتبر‌ـامروز نمایندگان هشت کشورکانادا،دانمارک ایسلند ، ایران ، ژاپن ، نروژ ، پاکستان و سوئد تشکیل جلسه‌فوق‌ـ العاده داده‌اند تا اگر دیر نشده‌باشد اقدامات شدیدی برای جلوگیری از انفجار بمب ۵۰ مگاتنی روسها بعمل آورند .

ثبت تشعشع اتمی

امروز خبرنگار ما در مورد ثبت علائم انفجار های شدیداتمی شوروی باآ قای دکتر آزاد رئیس موسسه تحقیقات اتمی دانشگاه تهران‌تماس گرفت .

آقای دکتر آزاد گفت : در دانشگاه تهران دستگاه ثبت لرزش نداریم .چون‌باین کارعلاقمندنیستیم اما دستگاههای ثبت تشعشع اتمی داریم که من دستور دادم از امروز دستگاه راآماده ثبت تشعشعات کنند و مواظب باشند ،اما بایدتوجه‌داشت که تشعشعات حاصل از این انفجار شاید بزودی به تهران نرسد تا توسط این دستگاه ثبت شود. بهر صورت دستگاههای ثبت تشعشع ما آماده کار است .

دو نوع آزمایش

آقای دکتر آزاد رئیس‌موسسه تحقیقات اتمی دانشگاه‌تهران‌درباره تشعشعات اتمی وانواع آزمایشات اتمی‌و خطرات آنهادر جواب‌خبرنگار ما اظهار داشت :

تا آخر سال ۱۹۵۴ آزمایش تمام بمبهای هیدروژنی در نزدیکیهای سطح زمین‌صورت‌میگرفت وبالنتیجه قسمت اعظم مواد رادیو اکتیوحاصل از این آزمایشها فقط در اطراف محل انفجار بزمین بازمیگشت این نوع آزمایش را آزمایش زمینی نام نهاده‌اند لکن برای‌اولین‌باردر نوامبر سال ۱۹۵۴ روسها موفق شدند وسیله‌ای بکار برند که انفجار بمب هیدرژنی دور از سطح زمین انجام گیرد. در آزمایشهای جوی‌برخلاف آزمایشهای زمینی ریزش موادرادیو اکتیو در اطراف محل انفجارخیلی کم بوده و تقریبا کلیه مواد رادیو اکتیو حاصل از انفجار به‌استراتسفر میرسد و تمام کره زمین را آلوده میسازد

مخاطرات عظیم

آقای دکتر آزاددرباره‌قدرت‌تخریبی وتشعشعات‌بمب۵۰مگاتونی‌اظهارداشت: اگر آزمایش بمب۵۰مگاتونی‌ازنزدیک سطح زمین بعمل آید ، خطر جهانی آن ازآزمایش جوی کمتر است .ولی در نواحی نزدیک محل انفجارمخاطرات عظیم بوجود می‌آورد .

هنوز نمی‌توان میزان آلودگی‌محیط اطراف محل انفجار و همچنین ناحیه خطر این بمب را بدقت پیش‌بینی‌کرد. ولی اندازه گیریهائیکه در مورد یك بمب ۱۵ مگاتونی صورت گرفته است عظمت مخاطرات بمب پنجاه‌مگاتونی را که در حدود سه برابر قویتر است بخوبی نشان میدهد .

برای یك بمب ۱۵ مگاتونی ناحیه خطر در حدود هفت هزار میل‌مربع است . یعنی هرکس در این ناحیه بدون حفاظت مخصوص قرار گیرد ، احتمال نجات او بسیار کم است ، اگر شخصی در ۱۹۰ میلی‌محل‌انفجار باشد در عرض ۳۶ ساعت ۳۰۰رتنتگن واحد اشعه تشعشع دریافت میدارد و برای این شخص ۱۵ درصد احتمال خطر مرك موجود است .

تمام خانه‌های واقع در دایره‌ای بشعاع ۵میل‌اطراف محل‌انفجار بکلی زیرو رو میشود و تمام خانه‌های واقع در دایره‌ای بشعاع ۱۰ میل آسیب‌و خانه‌های واقع در شعاع بیست میل آسیب قابل تعمیر می‌بینند .

در موسسه ژئو فیزیك

صبح امروز خبرنگار دانشگاهی ما با آقای دکتر کشی افشار رئیس موسسه ژئو فیزیك دانشگاه تهران تماس گرفت و از ایشان سئوال کرد که آیا دستگاه های حرکت سنج موسسه ژئوفیزیك انفجار بمب ۵۰ مگاتنی شوروی را ضبط کرده است یا خیر ؟

آقای دکتر کشی افشار در پاسخ

توضیح دانشسرایعالی درباره جریانات اخیر دانشسرا

صبح امروزازطرف‌دانشسرای عالی نامه‌ای در خصوص جریانات اخیر دانشسرابدفتر روزنامه اطلاعات رسید که عینا وبدون هیچگونه اظهار نظری درج میشود.

جناب آقای مسعودی

مدیر محترم روزنامه اطلاعات

در شماره مورخ اول آبان ماه روزنامه اطلاعات در صفحه ۱۷ مطالبی درباره دانشسرای عالی درج شده بود که کاملا منطبق‌با واقع نبود . بنا بر این تقاضا داردستور فرمائید تصمیمات ذیل را برطبق قانون مطبوعات در همان صفحه‌درج فرمایند :

۱ـ نوشته شده است «دانشجویان دانشسرای عالی که به علت‌اختلاف با مقامات دانشسرای عالی مردود شده و به موجب آئین‌نامه‌امتحانات با مقامات دانشسرای عالی ... الی آخر »ظاهرا منظور کسانیست که مدتیست دیگر دانشجو نیستندزیرا در دو امتحان متوالی مردود شده و به موجب آئین نامه امتحانات اخراج شده‌اند . در جلسه اخیر شوری با درخواست این کسان برای شش ماه ارفاق با شدت مخالفت شد . اما بین مقامات دانشسرای عالی و دانشجویان‌فعلی آن هیچگونه اختلاف نظری وجود ندارد و هر وقت به وجودبیاید با گفتگو و مذاکره حل خواهدشد.

۲ ـ اینکه درج شده است : «گفتگوی‌تندی‌بین رئیس‌دانشسرای عالی و دانشجویان در گرفت » بکلی بر خلاف حقیقت است .رئیس دانشسرا در سخنرانی مختصری که‌فقط‌درآن مردودین سال گذشته حضورداشتند اعلام کرد که‌امتحانات آنان در خرداد ماه گذشته صورت گرفته است که ایشان هنوزمتصدی امور دانشسرای عالی نبودند و بهر حال رئیس‌دانشسرای عالی‌حق‌دخالت در نمره امتحان را ندارد . اخراج آنان به موجب آئین نامه‌ای‌صورت گرفته که رئیس فعلی دانشسرای عالی در تنظیم آن دخالتی نداشته است و جز اجرای آن چاره‌ندارد. درخواست ارفاق به آنان برای ادامه تحصیل بمدت شش‌ماه‌توسط شورای دانشسرای عالی رد شد و رئیس دانشسرا هیچگونه نفوذی در رای شوری نمی تواند داشته باشد و هر تصوری خلاف این توهین‌به استقلال رای استادان دانشسرای عالیست . مصوبات شوری برای رئیس دانشسرای‌عالی معتبرومحترم است و نمی تواند به هیچ روی از آن عدول کند و مکلف است که مجری آن باشد. هیچ مقام‌دیگری هم صالح نیست بجای شورای دانشسرای عالی رای دهد وتصمیمی اتخاذ یا دستوری صادر کند .رای شورای دانشسرای عالی‌بهیچوجه استینا ف‌پذیر هم نیست و رئیس دانشسرای عالی تاکید کرد که مصمم است نظم و انضباط را در دانشسرای عالی حفظ کند و به هیچ روی اجازه نخواهد داد عده کمی که مردود شده‌اند مزاحم‌کار دو هزار دانشجوی مرتب و منظم این موسسه شوند . پس از این سخنرانی مختصر رئیس‌دانشسرای عالی مجلس را ترك کرد و حتی فرصت سئوال و جواب هم نشدبنا بر این هیچگونه گفتگوئی از«تند» یا « غیرتند »در نگرفت .

۳ ـ اینکه نوشته‌اند «ازدانشجویان معترض هنوز ثبت نام نشده ...» خلاف‌حقیقت است، فقط‌ازمحصلین سابق که مردود و اخراج شده‌اند ثبت نام نشده است و نخواهد شد. از کلیه دانشجویان پذیرفته شده ثبت نام شده است . عده‌ای که‌در جلو دانشسرای عالی اجتماع می کنند فقط مردودین هستند که هنوز امید دارند با تشبثات نا بجا نسبت به آنان ارفاق شود .

٤ـ به آقای پروفسور فاطمی و آقای دکتر امین هیچگونه‌توهینی نشده است و هیچگونه خبری در این خصوص به رئیس دانشسرای عالی نرسیده . شاید گستاخی‌باشد که عده‌ای از اخراج شدگان از دانشسرای عالی خود را مدافع حیثیت استادان دانشسرای عالی قرار دهند.

دانشسرای عالی اطمینان دادند که هیچگونه دخالتی در امور تعلیماتی دانشسرای عالی نخواهند فرمود و رای شوری که تنها مرجع قانونی امور تعلیماتی دانشسرای عالی‌است برای ایشان معتبر و محترم است.

اظهارات جناب آقای نخست وزیر موجب‌خوشنودی استادان‌دانشسرای عالی شدچه دراین خصوص‌مطالب خلاف ازقبیل‌صدوردستور نسبت به قبول کردن دانشجویان مردود و غیره در بعضی جراید منتشر شده بود. بنا بر این اگر جناب آقای نخست وزیر دانشجویان مردود را ملاقات فرمایند مسلما نمیتواند به این اعتبار باشد که وقتی‌دانشجوی دانشسرای عالی بوده‌اند و مسلما بدین علت نیست که جناب ایشان در بیطرفی و بی نظری و دقت تشخیص استادان دانشسرای عالی تردید دارند .یا خدای نا کرده سیره ناپسند « ارفاق »و «مسامحه» را در امر حیاتی و مهم تربیت بخصوص تربیت معلم تقویت یا تشویق می فرمایند در خاتمه‌تذکر این نکته را لازم میدانند :

دادن دیپلم و لیسانس دانشگاه کمکی نیست که به عده‌ای فقیرو مستمند بتوان کرد و امتیازی‌نیست که برای جلوگیری از بلوا و جارو جنجال عده‌ای برای خاموش کردن

میلتون برومر دیشب وارد تهران شد

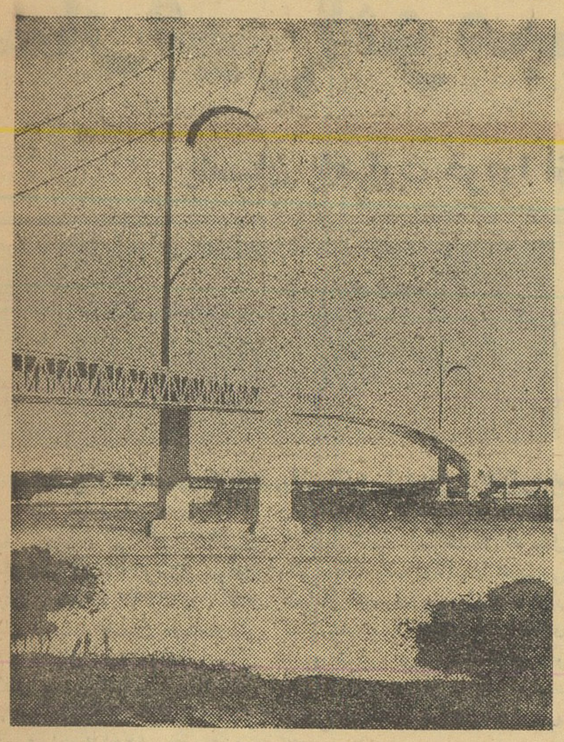

(تراگزنك) پل معلقی که یك کیلومتر طول آن و۷۹میلیون دلار خرج ساختمان آن شده‌است

بقیه ازصفحه اول

وی یکی از مهندسین مشهور بین‌المللی است ،در دنیای‌مهندسین وآرشیتکتها ساختن بزرگترین پل‌ـ های معلق جهانی جاده های صعب العبور همراه با نام (امان وویتنی) است برای مثال در امریکا کافی است پل جرج واشنگتن رانام ببریم این پل معلق بمساحت یك کیلو متر و نیم فقط‌بر روی‌دو پایه استوار است (تراگزنك) پل معلق دیگری است که طول آن بیش از یك‌کیلو متر و مخارج آن در حدود ۷۹ میلیون دلار توسط موسسه امان ـ ویتنی در دست ساختمان است .

شرکت (امان ووینتنی) درایران عهده دار کار های متعددی بوده‌که از جمله می‌توان امور مهندسی و نظارت برساختمان های نظامی ارتش را نام برد‌که دراین کار قابلیت‌خود را بنحو بارزی نشان داده و بنظر میرسد که پروژه های بزرك دیگری توسط‌این موسسه‌در ایران‌بخصوص انجام داده شود.

موسسه امان و ویتنی مهندسین مشاور سازمان برنامه برای ساختن راه‌های آوج به همدان ـ ملایر ـ بروجرد ـ خرم آباد و اندیمشك و همچنین بروجرد اراك و راه اصفهان به یزد و کرمان می باشد .

در نزدیکی اندیمشك پل‌بزرگی است توسط شرکت امان وویتنی در دست ساختمان است که واقعا یکی از شاهکار های معماری است. شد .

راه آهن دریائی دریاچه رضائیه بنظر میرسد که موسسه امان‌و ویتنی‌در ایران‌بتواند مصدر کارهای همکاری وزارت راه و مهندسین ساختمانی و آبادانی قابل توجهی و همچنین تاسیسات بندری آن با مشاور امان و ویتنی ساخته خواهد شد .

آقای برومر بسئوالات خبرنگاران پاسخ میدهد.

بانك کشاورزی برای عملیات کشاورزی وام میدهد

بزودی مبلغ قابل توجهی پول دررشته کشاورزی‌بکار میافتد

چون بعضی از مالکین و وامخواهان بانك موفق بدریافت اقساط وام خود از بانك نشده بودند از طرف مدیر عامل بانك کشاورزی بکلیهٔ روسای شعب‌بانك دستور داده شد که چنانچه‌مالکین مزبور عملیات عمرانی مربوط به قسط دریافتی وام را انجام داده باشند فورا اقساط دوم‌و سوم‌آنان نیز در اختیارشان گذاشته شود تا به عملیات عمرانی کشاورزی ادامه دهند . همچنین از طرف بانك به شعب مربوط دستورداده شده‌است که قبل از سپری شدن فصل‌کشت پائیزه در رفع احتیاجات زارعین و خرده مالکین اقدام سریع نمایند. مدیر عامل‌بانك کشاورزی‌دردستور فوق قید کرده است که شعب‌می توانند برای تسریع در کمك به کشاورزان از لحاظ تهیه بذر و کود بدون مراجعه بمرکزتا پنجاه هزار ریال وام تضمینی بدون وثیقه بهر‌کشاورز بدهند. بانك‌کشاورزی ضمنا بکلیه شعب خود دستور داده است که‌درخواست وامخواهانی را که وام های بمبالغ بزرك برای عملیات وطرح های وسیع‌درخواست می کنند بدفتر فنی بانك ارسال دارند تاپس از بررسی نوع‌عملیات و ارزش طرح و ارزیابی هزینه‌های لازم‌طرح پیشنهادی اقدام‌بپرداخت وام شود . باین ترتیب پیش بینی میشود که مبالغ زیادی بوسیله بانك کشاورزی در رشته کشاورزی وام های مختلف داده شود .

مانور دزفول در پیشگاه شاهنشاه

بقیه از صفحه اول

وزیر ، ارتشبد حجازی رئیس ستاد بزرگ‌ارتشتاران ، تیمسارسپهبدمجیدی، سپهبد آریانا و چندتن دیگر از امرای ارتش در التزام رکاب بودند در فرودگاه ابتدا تیمسار سرلشگرخاتمی فرمانده نیروی هوائی شاهنشاهی گزارش نظامی معروض داشت . سپس شاهنشاه باتفاق همراهان بجایگاه مخصوصی که در نزدیکی منطقه‌مانور آماده شده بود تشریف فرما شدند در این محل تیمسارخاتمی گزارش‌اقدامات و عملیات یکساله نیروی هوائی را بعرض رسانید .

آغاز مانور

اولین قسمت برنامه مانور باعبوردو فروند هواپیمای جت از دیوار صوتی شروع شد و غرش جتها قامدت‌زیادی در فضا طنین افکند .

سپس عملیات تیم آکروجت نیروی هوائی شاهنشاهی بطرز بسیار جالبی اجراشدو تیم‌آکروجت‌امریکانیزبرنامه خود را انجام داد .

دراین هنگام سه فروند هواپیمای داکوتا افراد چترباز را برفراز‌آسمان رها نمودند و ۵ نفر از چتربازان سقوط آزاد کردند و دو نفر از چتربازان امریکائی نیز عملیات جالبی انجام‌دادند و یکی از آنها بطرز جالبی در مقابل جایگاه مخصوص فرود آمد.

قدرت آتش

پس از عملیات چتربازان جالب‌ترین و مهم ترین قسمت مانور که نمایش قدرت آتش جتها بود با موفقیت کامل در قسمت های مختلف اجرا شد ودر این مانور گلوله های حقیقی بکار رفت .

خبرنگار ما در گزارش خود اضافه کرد در مانور امروز نیروی هوائی شاهنشاهی در حدود ۹ تن بمب ۱۲تن بمب آتش زا ـ ۱۶۰ راکت و ۲۴ هزار تیر فشنك حقیقی بکار رفت .

مقارن ساعت ده و نیم صبح مانور خاتمه‌یافت و شاهنشاه از جریان مانور اظهار خرسندی فرمودند و اقدامات نیروی هوائی و تعلیم و تربیت‌خلبانان را ستودند .

بازدید ا زخانه های افسران

آخر وقت امروز خبرنگار مادردزفول تلفنی گزارش داد هم‌اکنون شاهنشاه مشغول بازدید از پایگاه وحدتی و خانه های افسران میباشند و از خانواده های‌آنان‌درباره‌وضع‌زندگیشان سئوالاتی میفرمایند

مراجعت شاهنشاه

آخروقت امروز کسب اطلاع گردید که شاهنشاه با هواپیمای اختصاصی ساعت یك و هفده دقیقه بعد از ظهر بتهران مراجعت فرمودند.

آقای دکتر امینی نخست‌وزیر نیز باهواپیمای‌اختصاصی‌درمعیت‌شاهنشاه

متن‌گزارش تیمسار سرلشگر خاتمی

اعلیحضرتا : کارکنان نیروی هوائی‌شاهنشاهی از برگزاری‌شانزدهمین جشن نیروی هوائی در پیشگاه مبارك شاهانه مفتخرند و مراتب سپاسگزاری خودرا بمناسبت همین افتخاریکه نصیب آنان شده یکبار دیگر بحضورمبارك ملوکانه عرضه میدارند .

در ۲۵ مهرسال ۱۳۲۵اعلیحضرت همایون شاهنشاه با قبول گواهینامه و نشان خلبانی عموم کارکنان این نیرو را قرین افتخار و مباهات‌فرمودند.

در پرتو توجهات خاص ملوکانه نیروی هوائی از آن تاریخ گامهای سریعتری بسوی ترقی و پیشرفت برداشته و معمولا روز ۲۵ مهر هر سال نتیجه مساعی خود را در پیشگاه همایونی و ملت ایران ارائه میدهد.در سال جاری بنا بتصویب ذات اقدس شاهانه بمنظور آشنائی بیشترهم‌میهنان با فعالیتها و پیشرفتهای نیروی هوائی برنامه هفته نیروی هوائی از ۲۵ مهرماه شروع و امروز باانجام مراسم در پیشگاه مبارك ملوکانه خاتمه میپذیرد .

در حقیقت سال نیروی هوائی از ۲۶ مهرماه هر سال آغاز و به۲۵ مهر ماه سال بعد پایان میبابد . در طی یکسال گذشته نیروی هوائی تحت رهبری خردمندانه و هدایت شاهانه به پیشرفت هائی نائل آمده است که با توجه به بصیرت و وقوف کاملی که شاهنشاه معظم به جزئیات موضوع دارند فقط به ذکر سرلوحه آنها مبادرت مینمایند .

۱ـ تعلیمات پرسنلی پیشرفت محسوس نموده و در ظرف یکسال فارغ‌التحصیلان آموزشگاههای فنی و دوره ستوان یاری و آموزشگاه‌افسری جزء نیروی هوائی کمك مؤثری در پیشرفت کارهای محوله نموده‌اند .

۲ـ اعزام دانشجو بمنظور اخذ تعلیمات خلبانی بکشور امریکا با موفقیت بیشتری ادامه داشته و پیشرفت آنان نسبت بسالهای گذشته بهتر بوده است .

۳ـ توفیق حاصل شده که نیروی هوائی کلیه هواپیما های واحدهای شکاری خود راتبدیل به هواپیماهای ف‌ـ۸۶ نموده و تعلیمات خلبانان را از لحاظ آمادگی عملیاتی دراین نوع هواپیماها تقریبا تکمیل کند که در عملیات امروز نمونه ای از آن ارائه خواهد شد .

٤ـ پایگاه هوائی وحدتی تاحدی بصورت عملیاتی درآمده و این افتخار را دارد که جشن سالانه نیروی هوائی در اینجابرگزار گردیده‌است.

۵ـ ساختمان ایستگاه هوائی همدان ادامه داشته ولی پیشرفت زیادی ننموده است .

٦ـ ایستگاه هوائی شماره ۱ تبریز ـ از نظر ساختمانهای فنی کامل و قسمت اعظم وسائل فنی واصل شده و مشغول سوار کردن میباشندو تاسیسات عمومی اداری‌تقریبا خاتمه پذیرفته است .

۷ـ ایستگاه هوائی شماره ۲ بابلسر ـ ساختمان فنی پیشرفت قابل ملاحظه نموده و قسمتی از وسائل اخیرا رسیده و بقیه در راه میباشد .

۸ـ در مواردی نظیر تهیه و تامین پرسنل لازم افزایش تعدادهواپیماهای شکاری وحمل‌ونقل‌ـبخصوص تبدیل هواپیما های حمل و نقل ـ تامین ارتباطات دائمی برای شبکه اعلام خطر هوائی ـ تکمیل تاسیسات و بویژه‌تهیه مسکن ومنزل درکلیه ایستگاهها و مراکزهوائی پیشرفتی‌حاصل‌نگردیده‌است.

کلیه پرسنل نیروی هوائی آرزو دارند نمونه فعالیتهای سالانه آنان مورد توجه ذات مبارك ملوکانه قرار گیرد و در آتیه بیش از پیش ازعنایات شاهانه برخوردار گردند و با تاییدات خداوند متعال همیشه موفق‌بخدمتگذاری و جانبازی در راه حفظ تاج و تخت سلطنت و استقلال میهن عزیز باشند .

اکنون با تجدید مراتب سپاسگزاری از نزول اجلال باین پایگاه اجازه میخواهند نمایشات و عملیات هوائی مربوطه طبق برنامه تقدیمی آغاز گردد .

فردا تهران

بقیه از صفحه اول

کردند و فردا بمحض افتتاح سد نیروی برق آن در تهران مصرف خواهد شد . مدیر کل برق گفت این نیرو ذخیره مناسبی و پر ارزشی برای تهران است و هر گاه برای کارخانه تهران پیش آمدی روی دهد ماموربن میتوانند بموقع‌ازنیروی سد کرج استفاده نمایند مدیر کل برق گفت همچنین با استفاده از این نیرو قسمتی از شبکه های ضعیف برقهای خصوصی را که مردم ناراضی هستند جمع آوری خواهیم کرد . مقامات بنگاه برق اعلام کردند که‌این نیرو در سراسر شهر تهران توزیع خواهدشد یك‌مقام در بنگاه برق امروز گفت برق سدکرج برق باارزشی است و در واقع برقی است که ازنیروی زغال سفید یعنی آب و برایگان‌تولید میشود .

۷۳۰میلیون تومان

بقیه از صفحه اول

باین ترتیب نسبت بسه‌ماه مشابه‌سال گذشته ۳۶۵۴ نفر کمتر از ایران خارج شده‌اند اگر حداقل هزینه هر مسافری راکه‌بخارج میرودبیست هزار تومان در نظر بگیریم با توجه برقم ۳۶۵۴ نفر، از خروج مبلغ ۷۳۰ میلیون تومان ارز مملکت نسبت به سه‌ماه مشابه سال گذشته‌جلوگیری شده است .

نکته جالب دیگر آنکه در سابق بهر مسافر از طرف بانك ملی‌مبلغی در حدود ٤۵۰ لیره انگلیسی و ۳۰ دلارارز فروخته میشد در حالیکه در سال جاری بهر مسافر فقط ۱۷۵ لیره ارز فروخته‌شده و باین ترتیب نیز بیش ازسه میلیون لیره‌از خروج ارزکشور جلوگیری گردیده است. درکمیسیون مامور رسیدگی بدرـ خواست های گذرنامه سعی شده است بهیچوجه اشکالی برای کار آنهائی که‌مسافرتشان ضروری‌است پیش‌نیاید و برای این منظور به محصلین و بیماران و کسانی که مشکلات خانوادگی مسافرتشان را ایجاب میکرد مساعدت و کمك لازم شده و اداره شهربانی کل کشور گذرنامه بنام آنها صادر کرده است و تنها از خروج کسانیکه هیچ‌دلیل قابل قبول وموجهی برای مسافرت بخارجه‌نداشته‌اندجلو گیری گردیده است.بقراراطلاع اقدامات کمیسیون مامور رسیدگی بدر خواست های گذرنامه موردتوجه آقای نخست‌وزیر قرار گرفته و از اعضای کمیسیون مزبور تقدیر بعمل آمده است .

امروز هم وکیل مدافع‌سرتیپ نویسی از او دفاع کرد

ساعت ده صبح امروز بیست و دومین جلسه دادگاه دیوان کیفر برا ی‌رسیدگی به پرونده متهمین شیلات در سالن بزرگ دادگستری تشکیل گردید .در این جلسه‌مدافعات آقای عمیدی نوری وکیل مدافع تیمسار نویسی ادامه یافت‌و درجلسه دادگاه تا آخر وقت آقای عمیدی نوری ازموکل خود دفاع‌کرد مدافعات آقای عمیدی نوری در شماره های بعد بتدریج باطلاع خوانندگان‌محترم خواهد رسید .

آنان بتوان داد و مدال یا نشان سپاس نیست که به دستور دولت به عده‌ای داده شود که دولت‌صلاح بداند و حقی برای کسی نیست که دادگاه بتواند درباره دادن‌یاندادن آن قضاوت کند و رتبه اداری نیست که اگر در دادن آن‌تعویق شود دیوان کشور بتواند دولت را به دادن آن مجبور کند . دیپلم دانشگاه تشخیص صلاحیت چیزی نیست . تشخیص اینکه کسی جراحی میداند یا نه و حق‌اشتغال به این حرفه را دارد با هیئت ممتحنه است و اگر شخص یامقام یا عده دیگری بخواهند با فشار و جنجال این اجازه را به عده ناشایسته‌ای دهند گستاخی‌وتخطی از حدود خود کرده حیات اجتماع را در مخاطره انداخته‌اند . حرفه معلمی همانقدر مهم و دقیق است که حرفه جراحی و شاید مهمتراز آن باشد . بنا بر این حتی‌اظهار عقیده کردن شخص یا مقام یا روزنامه‌ای درباره اینکه عده‌ای را که‌شورای ممتحنان‌نا قابل‌تشخیص داده است باید قبول یا رد کرد موجب حیرت است و مسلما درهیچ کشور دیگر جهان و در همین کشور هم پیش‌از این سابقه‌نداشته است .

سرپرست امور تعلیماتی‌دانشسرای عالی دکترعبدالکریم قریب

مژدگانی

چك شماره ٦۰۳۰ بانك اقتصادی بمبلغ‌یکصد هزار ریال مفقود شده‌واز درجه اعتبار ساقط است . متمنی است یابنده به تلفن ٦۱۲٤۵مراجعه و مژدگانی خود را دریافت دارد.

***

ظهر امروز یکدستگاه دوچرخه‌از مقابل موسسه اطلاعات گم شد از یابنده تقاضا دارد دفترچه هائی که در کیف دو چرخه است بآدرس موسسه اطلاعات سازمان شهرستانها سعیدی ارسال دارد و دوچرخه را بمژدگانی بردارد .

امروز شصت نفر رفتگر باوزیر کشور وشهردار تهران ناهار خوردند

ساعت یك بعد از ظهر امروز بدعوت شهرداری تهران شصت نفر از رفتگران شهرداری با تیمسار سپهبد عزیزی وزیر کشور و دکتر نصر شهردار تهران ناهارصرف کردند .

جشن‌های حزب مردم بمناسبت میلاد شاهنشاه

امروز از حزب مردم اطلاع دادند که‌ازامشب بمناسبت روزتولداعلیحضرت همایونی در مراکز و شعبات حزب در تهران و شهرستانها چراغانی میشوددر جلسه کمیته مرکزی امشب برنامه شرکت افراد حزب مردم در جشن‌روزچهارم آبان تنظیم میگردد .

پشتیبانی از دانشجویان دانشسرایعالی

صبح‌امروزازطرف کلیه‌دانشجویان دانشگاه تهران اعلامیه‌ای به‌پشتیبانی از دانشجویان دانشسرایعالی منتشرشد .

در اعلامیه دانشجویان دانشگاه گفته میشود که اکنون بیش از ۱۸۰ نفر دانشجوی دانشسرایعالی بلاتکلیف وسرگردان مانده‌اند و با اینکه‌چندین بار وعده رسیدگی بخواسته های آنان داده شده متاسفانه از ثبت نام آنها خودداری شده است .

دانشجویان‌ازمقامات‌مسئول‌خواسته‌اند که‌هرچه‌زودتر بوضع‌دانشجویان‌دانشسرایعالی رسیدگی شود و در پایان پشتیبانی خود را از خواسته های دانشجویان دانشسرایعالی اعلام‌کرده‌اند .

فیلم تمام رنگی

دو بله بفارسی

در ناپل شروع شد

باشرکت:

کلارك گیبل ـ سوفیالورن

ویتوریودسیکا

امشب فقط درسینما فری

ادامه دارد

شروع ۳ـ۵ـ۷ـ۹ بعدازظهر

آ ـ ۲۵۲۵٦

سارقین اتومبیل هنگام فرار میخواستند پاسبانی را بکشند

پاسبان بامهارت خودرا ازدوچرخه بزمین انداخت وپیاده به تعقیب اتومبیل سارقین پرداخت وباشلیك چهارگلوله‌یکی‌ازآنها را دستگیر کرد

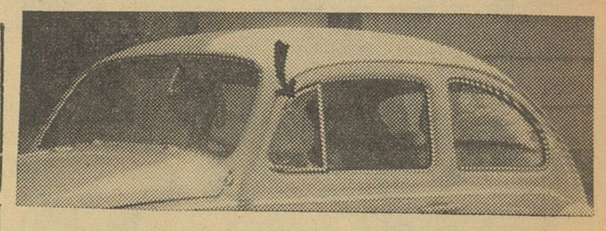

سارقین باشکستن شیشه بغل اتومبیل درآنرا بازکردند

دیشب پاسبان شماره ۵۷۶ که از خیابان روزولت میگذشت ناگهان متوجه شد که یك اتومبیل سواری شورلت بشماره ۲۶۳۹۷ در کنار خیابان ایستادو پاسبان درپناه‌درختی خود ر اپنهان نمود وبانتظارایستاد. لحظه‌ای بعد دو نفر از این اتومبیل پیاده شدند وبطرف اتومبیل‌فولکس واگن شماره ۴۲۵۱۷ رفته وشیشه بغل آن را بادیلم شکسته و یکی‌از آنها سوار اتومبیل شد تا آنرا به حرکت در آورد.

در اینموقع پاسبان با دوچرخه خود بطرف اتومبیل رفت. بادیدن‌پاسبان این دو نفر سواراتومبیل خود شده براه افتادند. و هنگامیکه پاسبان‌به جلواتومبیل رسید قصد داشتند اورا زیر اتومبیل بگذارند ولی پاسبان‌با پریدن از روی چرخ‌خود را نجات داد و پیاده بدنبال‌آنها مشغول‌دویدن شد و بالاخره در حوالی دروازه‌دولت باتومبیل رسید. سرنشینان اتومبیل وقتی دیدند پاسبان آنهارا تعقیب‌می کند از اتومبیل پیاده شده پابفرار گذاشتند پاسبان ناچار به‌تیراندازی شد و ٤ تیر هوائی شلیك کرد و یکی از این دو نفر را که محمود یزدانی نام داشت دستگیر کرد و به کلانتری ۱۲ برد.

در کلانتری‌ضمن تحقیقات‌محمود اعتراف کردکه اتومبیل شورلت را با کمك حسین‌کوهی که اکنون متواری شده از خیابان شیرین در بخش ۲۵ سرقت نموده ومیخواستند اتومبیل فولکس واگن را هم‌سرقت نمایند که موفق نشدند.

سارق با قرارقانونی باز داشت‌شد وماموربن اینك در صدد دستگیری همکار وی میباشند.

موتور لنج مشتعل راغرق کردند

صبح امروز خبرنگار ما درآبادان تلفنی گزارش داد ساعت شش ونیم بعد از ظهر دیروز یك فروند موتور لنج ماهیگیری متعلق به آقای مجید مطرود یکی از اهالی آبادان که دربای اسکله لنگر انداخته بود بر اثـر سرایت آتش آشپزخانه به‌منبع بنزین آتش گرفت بمحض آتش گرفتن موتور لنج بلافاصله آژیر کشتی های آتش نشانی و کشتی های ببر و سیروس که در آن حوالی بودند در فضا طنین افکند و فعالیت برای خاموش کردن موتور لنج آغاز شد.

هنگامی که کشتی های ببر و سیروس به نزدیکی موتور لنـج رسیدند ناگهان مهار موتور لنج مشتعل پاره شد و موتور لنج در حالیکه شعله های آتش سرتاسر آنرا فراگرفته بود درمیان کشتی های مزبور قرار گرفت خوشبختانه قبل‌از اینکه آتش‌به کشتی های ببر و سیروس سرایت کند سربازان‌وعده‌ای از مامورین آتش‌نشانی موتـور لنج مشتعل‌را غرق کردند خبرنگار مادر گزارش خود اضافه می کند درجریان اطفاء حریق موتور لنج عده ای از مامورین و کارگران بر اثرسرایت آتش دچار سوختگی شدند ویکی از مجروحین که حالش وخیم بود در بیمارستان تحت معالجه قرارگرفت.

زنی‌ازمزاحمت این‌مرد بفکرخودکشی افتاد

دیروز زنی که در چهار صد دستگاه سکونت‌دارد باقرص‌خواب آور قصد انتحار داشت .این زن بانوصنم بخشی نام‌دارد و ۲۶ ساله است صنم ضمن بازجوئی بمامورین پلیس گفت در اثر مزاحمت مردی بنام مهدی قصد خود کشی داشته ولی یکی‌از همسایگانش مطلع‌شده وجریان را بکلانتری ۱۴ اطلاع‌داده‌است

بدنبال بازداشت زنی که بچه شوهرش را کشته‌بود دستور احضار عده‌ای نیز صادر شد

امروز بازپرس شعبه ۲۲ بدنبال تحقیقات خود در باره مرگ طفل ۵ ساله‌ای که نامادری وی متهم شده او را در چاه انداخته و کشته است دستور احضار عده‌ای را صادر کرد.

تحقیقات بازپرس از ثریانامادری طفل مزبور بصدور قرار باز داشت این زن خاتمه یافت وامروز دستور احضار عده‌ای از کسانیکه در این تحقیقات نام آنها بمیان آمده است از طرف بازپرس صادر شد.

ثریا پس از اطلاع از صدور قرار بازداشت خود بقرار صادره‌اعتراض کردو پرونده‌برای رسیدگی‌اعتراض بقرار صادره بدادگاه فرستاده شد.

ثریا که متهم است پسر خردسال شوهرش را در چاه متروکی‌حوالی شهر ری انداخته واو را کشته‌است در خلال تحقیقات بازپرس بعمل‌خود اعتراف کرد و گفت چون‌باقرفارسی شوهرم از کم شدن فرزندش زیاده از حدناراحت بود و من نمیتوانستم ناراحتی او را تحمل کنم تصمیم گرفتم پرده‌از چگونگی واقعه‌بردارم وبهمین منظورمحل چاهی که‌طفل‌را در آن انداخته بودم باونشان دادم.

خبرنگار ما گزارش میدهد با خاتمه تحقیقات بازپرس از احضار شدگان جدید پرونده این زن در یکی از محاکم جنائی طـرح خواهد شد.

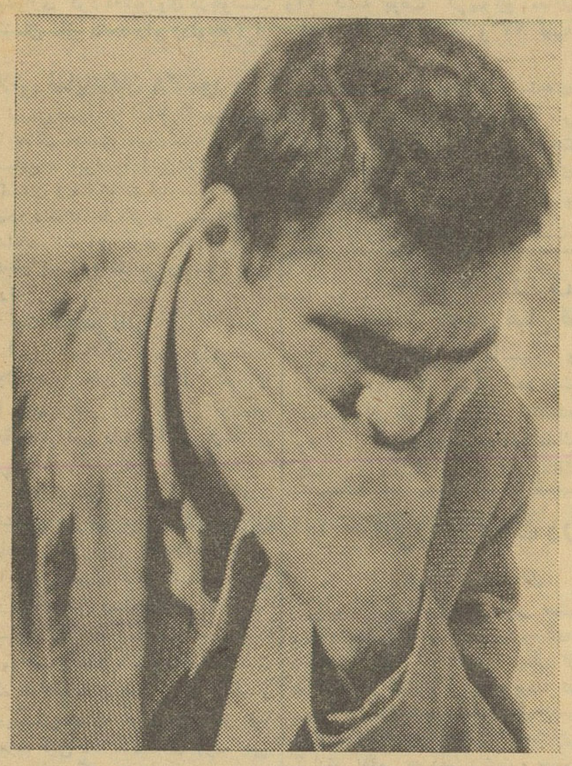

یکی از دزدان اتومبیل‌که باشلیك گلوله‌دستگیرشد

مردی‌چوب‌دروغهای شاخدارش را خورد!

دیشب راننده ای بنام علـی بـه نگهبانی ژاندارمری ناحیه یك‌تهران آمد وگفت :من در زندگی خود عادت کرده‌ام همیشه دروغ هـای شاخدار بگویم ، من‌اکنون جزیك اتومبیل قراضه و سی تومان پول چیزی ندارم در حالیکه بهمه‌گفته‌ام ویلا دارم ، کامیون دیزل دارم ، سهامدار بانك هاهستم و چون‌همیشه لباس شیك میپوشم مردم دروغ‌های مرا باور میکنند!

نقشه‌ایکه برایم کشیده بودند

چند روز پیش چهار نفر ازرانندگان که واقعا دروغ‌های مرا باور کرده بودند تصمیم گرفتند بنحوی به ثروت خیالی من دست یابند .بهمین جهت نقشه‌ای کشیدند تا مرا به بیابان ببرند و در آنجا مرا بزور وادار کنند تا چند چك امضاء‌کنم تاآنها پولش را وصول نمایند.

عصر امروز من در قهوه خانه ای در خیابان مولوی این چهار نفر را دیدم ، راننده ها بمن گفتند امشب در ده‌کن عروسی‌باشکوهی برپااست ومادر این جشن دعوت داریم ، آنها سپس مرا با اصرار باخود بطرف کن بردند ولی در میان جاده راه را کج کرده و به باغی واردشدند. در آنجا اول کتك مفصلی بمن زدند وسپس بمن دستور دادند تا چهار چك ۱۰ هزار تومانی برای آنها امضاء کنم!

من هر چه قسم میخوردم اصلا در بانکهاحساب ندارم باورنمیکردند ومیگفتند تو باندازه وزنت اسکناس داری، خودت نمیگفتی من‌سهامدار بانکها هستم ، کامیون دارم ، خانه دارم ، زمین دارم ، پول به نزول میدهم ؟!

سفته امضاء کردم

علی سپس اضافه کرد : این‌چهار نفر پولی در جیب من پیدانکردند و دسته چکی هم ندیدند از اینرو یکی از آنها بشهر آمد و تعدادی سفته خریده دوباره برگشت و هر کدام یك سفته ۲ هزار تومانی از من گرفتند و سپس دست و پایم را بستند و پشت دیوار باغ‌انداختند و فرار کردند . موقعیکه آنهارفتند ساعت ۸ شب بود من دستهایم را بازحمت زیاد باز کردم و به‌تهران آمدم و حالا از آنها شکایت دارم.

اظهارات علی بصورت پرونده‌ای در آمد و صبح امروز این پرونده به رکن دوم ژاندارمری مرکز داده شدتا مامورین‌تجسس ناحیه راننده‌ها را دستگیر سازند و باتحقیق ازآنها ماجرا را روشن نمایند.

از فردا صبح فقط در

سینما امپایر

مؤثرترین داستان عشقی‌که درتمام عالم‌باجنجال وسروصدای زیادی مواجه شده‌است.

اواگاردنر و رابرت میچام مشهورترین ستارگان سینما رلهای اصلی ومهم آ را بعهده دارند.

درنتیجه سقوط اتومبیلی درراه چالوس

یك مهندس کشته و۲ نفر مجروح شدند

طبق گزارش خبرنگار مادر نوشهر مقارن ساعت یك بعداز ظهردیروزاتومبیل استیشنی به رانندگی هاشم عبور از جادهٔ چالوس در محلی بنام تویر بعلت سرعت زیاد ازجاده منحرف شد وبدره سقوط‌کرد در این‌واقعه یکی ازسرنشینان اتومبیل بنام آقای مهندس فریدون مشاری مهندس ارتباطات شرکت نفت‌درتهران کشته شد و دو زن باسامی خدیجه خدامی اهل تهران و فرخنده قبادی اهل همدان به سختی مجروح شدند ولی به رانندگی آسیبی نرسید با اطلاع جریان بمامورین ژاندارمری مجروحین برای معالجه ابتدابه بیمارستان نوشهر و سپس به بیمارستان شهسوارمنتقل‌شدند و جنازه مرحوم مهندس‌مشاری نیز به نوشهر انتقال یافت

عصر دیروز بگمان اینکه مهندس مشاری در این حادثه مجروح شده است از طرف شرکت نفت یك فروند هواپیما برای انتقال وی به نوشهراعزام گردید ولی چون مهندس‌فوت کرده بودهواپیما خالی‌به‌تهران بازگشت.

در۲۴ ساعت گذشته:

۱۰ نفر دراثر تصادف ونزاع زخمی شدند

در۲۴ساعت گذشته ۸نفرباسامی علی قارداش فرزند ابراهیم ،فاطمه علیجانی‌فرزندصادق،غلامعلی‌عبدالوند هوشنك فروزنده فرزند علی اکبر ، محمد گشایشی فرزند اصغر ،رضا حسینی فرزند عباس ،ولی‌اله‌سمندری فرزند علیجان ویك مرد ناشناس در اثر حوادث رانندگی‌ودو نفرباسامی مصطفی گلیان وگلی عوضین بعلت زد و خورد زخمی شده‌اند.

میخواست باخواهرش ازدواج کند

ولی مادرش از مسافرت رسید وحقیقت رابرای اوتعریف‌کرد

دیشب جوانی پس از اینکه فهمید نامزدش خواهر رضاعی (شیری) او میباشد به بیابان رفتو رك دست‌خود را قطع کرد.

ساعت یك بعدازنیمه شب گذشته ژاندارمهای گشت شب در اراضی بیمارستان پهلوی‌دریك‌گودال عمیق مردی را که رك دست خود رابریده بود وبحال اغما افتاده‌بود پیدا کردند ژاندارمها این مرد رابه بیمارستان پهلوی رسانیدند و پس از پانسمان و تزریق خون حال او خوب شدوی دربازجوئی خود را نصرالله معرفی کردوگفت دوماه‌پیش بادختری بنام فاطمه نامزد شدم و به مادرم که‌در شهرمان بود پیغام دادم که‌بتهران بیاید و در عروسی ما شرکت کند وقتی مادرم بتهران آمد و فاطمه را دید بمن گفت من دایه فاطمه بودم‌و او را ۹ ماه تمام شیر دادم و بهمین جهت فاطمه خواهر تست. من پس‌از اطلاع از این ماجرا ناراحت شدم‌و به بیابان آمدم تاخودکشی کنم ولی شما بی موقع رسیدیدو نجاتم‌دادید!

درنتیجه انفجار پریموس دونفر کشته شدند

دیشب دو نفر در اثر سوختگی در بیمارستان سینا مردند .یکی از آنهازنی بنام کبری‌فرزند محمدعلی ودیگری طفل ۵ساله‌ای بنام صغری بود. علت سوختگی آنها انفجار پریموس بوده است.

۲۳نفر باتهام‌تهاجم‌وغارت محاکمه‌میشوند

اهالی قریه «ورتوان» وقتی نتوانستند پس از سالها اختلاف خودرا بااهالی قریه مجاور حل‌کنند باچوب وچماق بسراغ آنها رفتند واموال آنهارا بغارت بردند

امروز شعبه دوم‌دادگاه عالی‌جنائی برای رسیدگی باتهام بیست و سه نفر از اهالی قریه «ورتوان» ازتوابع رودبار قزوین تشکیل جلسه داد.

این بیست و سه نفر متهم بـه تهاجم به قریه مجاور بنام «علین» و غارت‌اموال ساکنین قریه مزبـور و مضروب نمودن اهالی آن میباشند اهالی قراء ورتوان و علین از سالها قبل برسر قطعه زمینی بنام «آبرا و هندا» اختلاف داشتند این اختلاف اغلب باعث زد و خورد و نزاع مابین اهالی قراء مزبور میشد این کشمکش ها ادامه داشت تا اینکه در بیست ودوم آذرماه سال۳۷کدخدا عبدالباقر کدخدای قریه ورتوان عده ای از اهالی را جمع کرد وبا چوب وچماق بطرف‌قریه علین حمله کردند. دراین حمله حتی زنان و کودکان قریه نیز شرکت داشتند اهالی ورتوان پس از رسیدن بقریه علین ابتدا چند نفر از اهالی را مضروب نموده و سایرین رامتواری کردند سپس اموال ساکنین قریه را جمع آوری کرده بده خود حمل کردند و در بالای کوه در محل مطمئنی مخفی نمودند.

۶۳ نفر متهم بودند

برائر شکایت اهالی قریه علین مامورین ژاندارمری بقریه ورتوان رفته عده ای را دستگیر و اموال غارتی را پیدا کردند. این پرونده مدتها در دادسرای قزوین تحت رسیدگی بود تا اینکه قرار مجرمیت ۶۳ نفر از اهالی قریه ورتوان باتهام تهاجم و غارت صادر گردید و جهت رسیدگی بتهران فرستاده شد.

در سال ۳ شعبه دادگاه عالی‌جنائی باتهام ۴۰ نفرازمتهمین قریه ورتوان که زندانی بودند رسیدگی کرد و هرکدام از آنها از سه سال تا شش ماه حبس تادیبی محکوم نمود در میان این دسته از متهمین کدخدا عبدالباقر بود که بدو سال حبس مجرد محکوم گردید. ۲۳ نفر دیگر از این متهمین که سیزده نفر آنها زن هستند و بقید کفیل آزاد بودند تااینکه امروز در دادگاه جنائی‌محاکمه آنها شروع شد

دادگاه پس از قرائت کیفرخواست شروع بسئوالاتی از متهمین نمود و جلسه دادرسی تا آخر وقت امروز ادامه داشت.

اخطاریه شهربانی کل کشور

خارجیان مقیم ایران باید همیشه پروانه اقامت خودرا همراه داشته باشند

امروزاین اخطاریه از طرف‌شهربانی کل کشور منتشر شده است .

بکلیه‌بیگانگان‌مقیم کشورشاهنشاهی مراتب زیر تذکر داده میشود .

(۱) بیگانگانیکه‌قصد اقامت‌درکشور ایران‌را دارند بایستی قبل‌ازانقضای مدت ویزای خود به اداره‌اقامات‌اتباع خارجه و گذرنامه مراجعه‌و بااجرای تشریفات‌مقرره پروانه اقامت‌تحصیل نمایند .

(۲) قبل از انقضای مدت‌اعتبارپروانه اقامت بایستی پروانه را در موعد معینه بمامورین مربوطه اداره اقامت برای تمدید یا تجدید در قبال اخذ رسید تسلیم و ظرف مدت پنج روزاز تاریخ تسلیم برای استرداد آن مراجعه نمایند .

(۳) کلیه بیگانگان موظفند در تمام مدت اقامت در کشور ایران پروانه اقامت یا رسید مذکوره را نزد خود برای ارائه بمامورین پلیس همراه داشته و در غیر اینصورت متخلف تشخیص داده شده و مطابق‌مقررات قانون با آنها رفتار خواهد شد .

شهربانی کل کشور

شهرداری که تحویل ما شده وضع آشفته‌ای دارد

بقیه از صفحه اول

آقای روشن در باره وضع مالی شهرداری‌بحث کرد و گفت‌شهرداری ازفکر و تجربیات شورا که درواقع مشاوربدون حقوق‌برای این‌سازمان میباشند باید استفاده کند.

آقای سرتیپ بهار مست گفت نیازمندی شهر آنقدر زیاد است‌که من نمیدانم از کجا شروع کنم و سپس شرح مبسوطی در باره حفر بیست و پنج حلقه چاه در تهران بیان داشت .

اظهارات شهردار

آقای دکتر نصر شهردار تهران پشت تریبون قرار گرفت ابتدا گفت شهرداری از این پس جزئیات کار خود را باطلاع مردم خواهد رسانید وسپس اضافه کردتقاضا های‌آقایان همه بجا است ولی‌خوب بود این شورا بشهرداران سابق تذکر میداد که‌این همه بدهکاری را برای شهر درست نکنند و افزود که هر روز بایك رقم جدیدی از بدهکاری نامعلوم شهرداری روبرو میشویم .

شهردار گفت‌اکنون‌بدهی شهرداری صد و هشتاد میلیون تومان‌است و تابحال شهرداران گذشته حق‌فرهنك و بهداری را نداده‌اند .

با وجود این مشکلات در شش ماهه اول سال چهل و سه میلیون تومان در آمد داشتیم که قسمتی از قرض شهرداری را پرداخت کردیم و حالا سعی میکنیم برای شهرداری حساب وکتابی‌درست کنیم تاهرکسی آمد نتواندآنچه دلش خواست انجام دهد و دو میلیون نفر مردم تهران رادر وضع بدی قرار بدهد .شهردار آنگاه در باره حفر چاه و عوارض مفصلا صحبت کرد و گفت قول میدهم بمحض گشایش در وضع مالی شهرداری آنچه که مردم بخواهند انجام دهم شهردار در باره لغوعوارض مزاحم مطالبی گفت و سپس در باره نقشه قانونی شهر صحبت کرد و اظهار داشت که هرگاه شهرداری بساکنین حدود خارج از نقشه تهران نتواند کمك کند از آنهاعوارض نخواهد گرفت.

شهردار در پایان گفت کتابی از طرف شهرداری چاپ شده و درآن کار های انجام شده و برنامه های آینده درج گردیده مردم این کتاب را میخوانند اگر تصویب بکنند ما برنامه های آینده را اجرا خواهیم کرد .

مشکلات تازه

پس از شهردار تهران آقای نفیسی معاون شهرداری شروع به صحبت کرد وی گفت : هر روز ما در شهرداری با مشکل جدیدی روبرو میشویم روز گذشته یك‌نفر بمن مراجعه کرد و گفت میخواهم علیه شهرداری اجرائیه صادرکنم این شخص سند رسمی در دست داشت و چند سال پیش خانه اورا خراب کرده‌اند ولی در شهرداری کوچکترین اثری از این موضوع دردست نیست این شهرداری که تحویل مادادەاندیك وضع آشفته‌ای دارد در این سازمان نه مقررات نه قانون نه آئین نامه هیچ‌اصلی در کار ها رعایت نشده هر کسی هر چه خواسته کرده و بخاطر تعریض فلان محل که مورد نظر فلان‌متنفذ بوده‌رفیق اودرشهرداری بدون انجام تشریفات و مقررات قانون خانه و یا دکان جمعی را خراب کرده بدون آنکه حساب کنند که شهرداری باید تاوان‌این املاك را بپردازد و از این کارها زیاد است و ما هم وارث چنین وضعی هستیم و متاسفانه مردم تمام این مسائل را بحساب ما می‌گذارند .

معاون شهرداری گفت این شهرداری که مالك گورستانها و مسیل ها و اراضی وسیعی است اکنون نمیداند در کجا زمین‌دارد وی گفت حتی اراضی گورستانها را هم عده‌ای تصاحب کرده و باصطلاح خورده‌اند و حالا برای شهرداری بجای زمین و ملك دعوا مانده که با همه برای استرداد این املاك باید دعوا بکند ، در میدان شوش قسمت بزرگی از اراضی شهرداری‌راتصرف کرده‌اند این اراضی متری سه هزار ریال ارزش دارد وحالا آمده‌اند که‌متری صد و چهل ریال بدهند . ما نیامده‌ایم که وضع شهرداری را بدتر سازیم و مدعی هستیم که‌باید عوارض صحیح وضع کردوهرگز ما نمی توانیم قانون را بضرر مردم اجرا کنیم . در یکی از جلسات گفته شده که ما توانائی و عرضه وصول مطالبات شهرداری‌راداریم من در اینجا عرض میکنم که‌فقط عرضه پر کردن جیب را نداریم .

آقای دکتر نصر قدرت دارد جلو افرادی را که مسیل را خورده‌اند بگیرد قدرت دارد متنفذین را که میلیونها پول‌شهرداری راخورده‌اند باطاقش راه ندهد قدرت دارد جلو حیف و میل را بگیرد و مقررات صحیح وضع کند و باین سازمان شهرداری که پنجاه سال بی سرو سامان است سرو سامان بدهد .

ما در حقیقت از روبرو شدن‌بامردم وحشت داریم زیرا اشتغال باین گرفتاریها بما مجال‌کار برای‌مردم نداده است ولی بگذارید کارمردم کمی با تاخیر انجام گیرد ولی وضعی که اکنون ناظر و شاهد آنیم دیگر پیش نیاید ما باکمال میل حاضریم از اعضای محترم شورای عالی‌انجمن ها حرف‌بشنویم شهرداری آن کاری‌را انجام‌خواهد داد که مردم بخواهند وآن‌محلی را اسفالت خواهد کرد که مردم بخواهند . در این موقع جلسه پایان یافت .

انتصابات

در وزارت صنایع و معادن

آقای یحیی منافی بریاست اداره کل کارگزینی .

درشهرداری

آقای بهزادی مدیر کل اداره آتش نشانی با حفظ سمت‌بسرپرستی اداره خوار بار شهرداری

آقای حاج افضلی بسمت رئیس‌اداره خوار بار و اصناف شهرداری

دوفرماندار جدید

امروز انتصابات زیر در وزارت کشور صورت گرفت :

آقای حسین حجازی بسمت‌فرماندار نیشابور آقای‌صفوی بسمت فرماندار رضائیه ومعاون استانداری آذربایجان غربی .

خروج

*آقای خسرو افشار قاسملو سفیر کبیر ایران در آلمان به بن .

*آقای بهرام شاهرخ به هامبورك

*آقای هوشنك کاوسی وکیل دادگستری باروپا.

درانجمن ایران وآمریکا

چهار شنبه ساعت ٦ بعد از ظهر سخنرانی آقای‌آلفونسو‌اسمیت‌درباره تنیس

تعطیل تلویزیون

بمناسبت سوگواری ایام فاطمیه از بعداز ظهردیروز برنامه‌تلویزیون ایران تعطیل شد و امشب نیزبرنامه اجراء نمیشود .

همچنین برنامه موسیقی رادیونیز از دیشب حذف گردیده و امشب‌تا ساعت دوازده نیز اجرا نمیگردد

پیش بینی وضع هوا

وضع هوای ایران تا ظهر فرداطبق گزارش اداره کل پیش‌بینی‌هواشناسی بدینقرار است :

هوای تهران صاف ، گاهی همراه با کمی ابر و باد نسبتاشدید پیش‌بینی میشود .

هوای سواحل بحر خزر ابری‌گاهی توام با بارندگی ، شهرستان های شمال غربی، شمال شرقی وآذربایجان و خراسان کمی ابری و در بعضی ساعات نیمه ابری همراه با رگبارهای خفیف در نواحی کوهستانی و هوای شهرهای شمالی و بقیه نقاط ایران صاف پیش‌بینی میشود .

حداکثر درجه حرارت هوای تهران در روز گذشته ۲۵ و حداقل آن ۱۰ درجه سانتیگراد بالای صفر بوده است .

گرمترین نقاطی که ایستگاه هواشناسی دارند در ۴۴ ساعت گذشته آبادان با حداکثر ۴۵ درجه‌وخنکترین نقاط شهر کرمانشاه باحداقل یك‌درجه بالای صفر بوده‌است .

حداکثر مقدار بارندگی‌از بندرپهلوی ۶۵ میلیمتر باران گزارش داده شده است .

هوای شهرستان های شمالی وغربی و تهران کمی خنکتر از روز گذشته خواهد شد .

قبولشدگان کنکور دارائی

ازمیان بیش ازنهصدنفر شرکت‌کننده یکصدنفرقبول‌شدند

امروز وزارت دارائی یکصد نفر قبول شدگان کنکور آموزشگاه عالی وزارت دارائی را اعلام داشت

برای شرکت در این کنکوربیش ازدو هزار نفر دیپلمه داوطلب شدند ولی از میان آنها ۹۳۰ نفرکه‌واجد شرایط بودند توانستند در کنکور شرکت کنند و از میان آنها یکصد نفر قبول شده و بیست نفر بعدی نیز بعنوان ذخیره اعلام شدند نمرات کارت قبولشدگان‌درکنکور آموزشگاه عالی وزارت دارائی‌عبارت است از :

۳۹۴ـ ۸۵۵ـ ۳۹۰ـ ۷۳۱ـ ۱۰۷ـ ۷۳۰ـ ۶۹۲ـ ۶۴۳ـ ۶۸۵ـ ۱۹۸ـ ۶۸۴ـ ۳۱۱ـ ۷۱۳ـ ۸۳۱ـ ۳۸۰ـ ۷۵۹ـ ۵۷۳ـ ۶۸۷ـ ۷۳۹ـ ۷۱۴ـ ۳۲ـ ۸۷۴ـ ۱۲۶ـ ۵۶۵ـ ۶۰۷ـ ۶۴۸ـ ۳۹۲ـ ۱۰۸ـ ۸۱۲ـ ۳۷۶ـ ۳۵ ۷۱۲ـ ۹۱۲ـ ۶۴۹ـ ۷۸۳ـ ۱۶۳ـ ۲۶۵ـ ۳۱۷ـ ۳۲۰ـ ۴۲۰ـ ۲۵۳ـ ۶۶۹ـ ۷۵۸ـ ۳۸۶ـ ۷۹۹ـ ۳۷۴ـ ۳۷۷ـ ۵۲۵ـ ۸۰۰ـ ۵۴۲ـ ۶۰۶ـ ۸۵۱ـ ۵۶۹ـ ۸۶۸ـ ۳۷۸ـ ۶۴۱ـ ۱۷۰ـ ۲۶۲ـ ۶۱۶ـ ۶۸۳ـ ۸۱۸ـ ۱۰۶ـ ۱۹۷ـ ۳۸۲ـ ۶۱۲ـ ۶۵۶ـ ۷۴۵ـ ۳۹۶ـ ۶۰۴ـ ۷۳۸ـ ۲ـ ۶۴۲ـ ۳۰۳ـ ۵۲۱ـ ۵۴۳ـ ۵۸۰ـ ۳۲۹ـ ۴۷۹ـ ۵۶۳ـ ۶۷۶ـ ۸۹۰ـ ۷۷۶ـ ۳۹۳ـ ۵۲۰ـ ۶۲۱ـ ۶۸۶ـ ۶۹۱ـ ۷۹۱ـ ۴۷ـ ۲ـ ۱۷ـ ۶ـ ۶۳۵ـ ۶۳۶ـ ۸۱۹ـ ۱۸۶ـ ۳۷۰ـ ۹۰۳ـ ۱۰۲ـ ۱۶۲ـ ۲۲۱ـ ۲۸۸ـ

افراد ذخیره

۲۹۹ـ ۳۳۸ـ ۳۷۵ـ ۶۷۸ـ ۸۳۹ـ ۸۷۹ـ ۲۱۵ـ ۳۸۷ـ ۶۴۰ـ ۷۳۲ـ ۲۵۲ـ ۵۶۸ـ ۶۱۳ـ ۶۴۷ـ ۷۶۱ـ ۱۱ـ ۴۹۸ـ ۶۷۱ـ ۷۸۷ـ ۱۰۹

قبولشدگان کنکور آموزشگاه عالی وزارت دارائی مطابق آئین‌نامه مربوطه دو سال‌آموزش ضمن‌خدمت داشته‌و در رشته حسابداری ومالیاتی و بودجه تخصص میبابند و پس از قبول در امتحان بارتبه دو اداری استخدام میشوند و درمدت دوسال آموزش ضمن خدمت نیز ماهیانه‌سه هزار ریال کمك هزینه دریافت می دارند .

پلیس سه تن ازمسلمانان الجزایری راکشت

زنان و کودکان الجزایری میتینك بزرگی تشکیل دادند

الجزایر ـ زنان‌و کودکان که حامل پرچمهای ملیون الجزایری‌بودند و شعارهای ملیون الجزایری رایخش میکردنددست بیك‌میتینك بزرگی زدند و بیشتر کسبه اعتصاب‌کردند و به نیروهای پلیس برای جلوگیری از هرگونه پیآمدی دستورآماده باش صادر گردیدواین میتینك‌برای پنجمین سال گرد بازداشت محمد بن‌بلا رهبر ملیون الجزایر وعضو کابینه موقت الجزایر که از طرف دولت فرانسه توقیف میباشد بوقوع پیوست در نمایشهای دیروز بین نیروهای پلیس و تظاهر کنندگان زدو خورد هائی بوقوع‌پیوست ومنجر بقتل سه نفر از مسلمانان گردید و یکنفر مجروح شد و بعلاوه جسد یکنفراز بازرگانان اروپائی را در اتومبیل خودش پیدا کردند .

تظاهرات پردامنه

الجزایر ـ محمد یزید وزیراطلاعات دولت موقتی الجزایر در تونس اعلام کردکه‌ملیون‌الجزایر تصمیم‌گرفته‌اند در تاریخ یکم نوامبر تظاهرات منظم و پردامنه‌ای در الجزایر انجام دهند.

هدف این تظاهرات متقاعد ساختن اروپائیان به این مسئله است که سرنوشت کشورشان بستگی به همزیستی دو قوم اروپائی و مسلمان در الجزایر دارد .

او به خبرنگاران گفت که این یك عمل مسالمت آمیز استومردم‌الجزایر علیه اروپائیان اقدامی نخواهند کرد .

محمد یزید اشاره به‌اقدامات‌پلیس فرانسه بر علیه ملیون الجزایر کرد وگفت که در تظاهرات اخیر پاریس ده ها هزار تن از ملیون الجزایر بازداشت شده‌اند .

او گفت که سیاست فرانسه نسبت به تونس و الجزایر و مراکش‌حاکی از تبعیض نژادیست .

انگلیس حق تجدید آزمایشهای اتمی را برای خود محفوظ نگاهمیدارد

لندن‌ـخبرگزاری آلمان ـ۲۳ اکتبر ـجوزف گودبر معاون وزارت مشاور امور خارجه بریتانیا امروز اظهار داشت که اگر لازم‌باشددولت انگلستان بخاطر حفظ امنیت این کشور حق‌تجدید آزمایش‌های اتمی را برای خود محفوظ خواهددانست .

وی گفت که معذلك آزمایش های اتمی شوروی موجب نشده‌است که‌دولت‌بریتانیاتصمیمی برای‌تجدید آزمایش های اتمی خود بگیرد .

گودبر افزود که بریتانیا هنوز هم امیدوار است کشور های بزرك جهان برای منع همیشگی آزمایش های اتمی با یکدیگر توافق کنند .

قرار است روز سه‌شنبه(امروز)بیانیه رسمی دولت‌بریتانیا در باره‌آزمایش های اتمی شوروی در مجلس عوام قرائت گردد.

مانور ارتشهای کمونیست در نزدیکی مرزهای آلمان غربی

مونیخ ـ آسوشیتدپرس ـ ۲۴ اکتبر مسافرانی که از چك‌اسلواکی وارد آلمان شده‌اند گزارش میدهند که ارتش های ۵ کشور عضو پیمان‌ورشو دست به مانور بزرگی در خاك چك‌اسلواکی و در نزدیکی مرزهای آلمان غربی زده‌اند .

در این مانور تعدادی از واحدهای ارتش شوروی نیز شرکت دارند .

در نیمهٔ کار کنگره حزب

بقیه از صفحه چهارم

در واقع بیانات او حمله به خروشچف‌محسوب گردید که‌اختلاف حزب کمونیست شوروی و حزب کمونیست آلبانی را علنی ساخت . کارشناسان غربی مقیم مسکو که روابط چین و شوروی را تعقیب می کنند معتقدند حرکت ناگهانی‌چوئن لای به پکن‌نشانهٔ آنست که‌مناسبات پکن و مسکو طوفانی است و یك اختلاف اساسی بین‌دوغول‌کمونیست وجود دارد .

از طرف دیگر چون قرار است سوم‌نوامبرجلسه‌ای باشرکت‌رهبران اردوگاه‌سوسیالیست‌درمسکو تشکیل شود غیبت چوئن لای پر معنی است

خروشچف در فرودگاه

مسکو ـ خبرگزاری فرانسه ـ امروز خبرگزاری رسمی شوروی تاس اعلام کرد که چوئن‌لای نخست‌وزیر چین کمونیست عازم پکن شد . خبرگزاری تاس افزود در فرودگاه پکن‌خروشچف کزلف ـ و اندره گرومیکو و بسیاری دیگر از شخصیت های برجسته حزب ودولت شوروی از چوئن‌لای بدرقه کردند .

خبرگزاری تاس علت مراجعت ناگهانی چوئن‌لای‌را بمسکو ذکر نکرد .

تبریکات

تیمسار رضا زاهدی

ارتقاء درجه جنابعالی را صمیمانه تبریك میگویم.

ا. اسپهانی

ازصبح پنجشنبه درسینماهای

همای ـ پلازا ـ دنیا

قابل توجه مقاطعه کاران و شرکتهای ساختمانی

جك‌های کمپرسی برای کامیونهای ۱۰ چرخ بقدرت ۲۰ تن وجك‌های کمپرسی برای کامیونهای ۶ چرخ بقدرت ۱۴ تن تخلیه کردن‌ساخت کارخانجات معظم ادبرو (EDBRO) انگلستان موجود است.

برای کسب اطلاع بیشتر به شرکت سهامی ایران ترانسپورت بانك خیابان قزوین. چهارراه عسگری تلفن‌های ۲۹۱۲۹ و۲۲۳۶۲ مراجعه فرمائید.

تلگراف شهری

پیشگاه مبارك اعلیحضرت همایون شاهنشاهی

باکمال افتخار بشرفعرض میرساند : برای جان نثار موجب‌نهایت افتخار و مباهات است که مولود مسعود مبارك اعلیحضرت همایون شاهنشاه معظم و جوان بخت راکه به پیروی از سنن باستانی بزرگترین وفرخنده ترین عیدملی ایرانیان بشمارمیرود به نمایندگی از طرف اهالی ناحیه باغ‌صبای تهران به پیشگاه مهراعتلای شاهانه شادباش عرض کرده وسلامت ـ دوام‌عمروبقای سلطنت آن شهریار دادگستر و خاندان‌جلیل سلطنت عظمی رااز خداوند بزرك استغاثه نماید .

رئیس انجمن محلی باغ‌صبا جان نثار سپهبد آقاولی

پیشگاه مبارك بندگان اعلیحضرت همایون شاهنشاهی ارواحنا فداه

شهریارا میلاد مسعود باسعادت شاهنشاه دادگستر و رعیت نواز که یگانه ملجاء و پناه ملت ایران میباشند از طرف صنف گرمابه دار تهران و توابع از صمیم قلب تبریك عرض نموده سلامتی وبقاء دوام و عظمت آن شهریار و ولیعهد عظمی و خاندان جلیل سلطنتی را از خداوند بزرك مسئلت دارد .

جان نثار رئیس اتحادیه صنف گرمابه دار طهران و توابع

سید حبیب مصطفوی

آ ـ ۱۸۴۶۹

بمناسبت روز تولد اعلیحضرت همایون شاهنشاه عظیم الشان

مجلس جشن ودعا بذات مبارك ملوکانه جمعه شب چهارم آبان و شنبه پنجم آبان‌ماه‌از ساعت۶ الی۸بعداز ظهردر منزل آیت‌اله شیخ بهاء‌الدین مهدوی از طرف انجمن سلیمانیه و انجمن بلوکات در جزین سر درود و خرقانیهای مقیم مرکز واقع در خیابان قزوین جنب پاسگاه ۲۳ خیابان سلیمانیه کاشی ۱۰۶ منعقد است .

از عموم هموطنان عزیز دعوت میشود با حضور خویش عموم اعضاء انجمن و اهالی محل را مفتخر فرمایند الاحقر شیخ بهاءالدین مهدوی

ازصبح پنجشنبه ٤ آبان درسینماهای میامی ایران تهران

اطلاعات

سه‌شنبه سیزدهم جمادی‌الاول ۱۳۸۱ـ بیست وچهارم اکتبر ۱۹۶۱ — سال سی‌وششم ـ شماره ۱۰۶۳۷

امروز وزیردادگستری بخبرنگارماگفت:

عده دیگری از محکومین سیاسی عفو میشوند

٦٤ نفر ازمحکومین دادرسی ارتش مشمول عفوشدند ولیست‌اسامی‌آنها برای توشیح به‌نخست‌وزیری‌فرستاده‌شد

صبح امروز آقای الموتی وزیر دادگستری درباره طرح یك درجه تخفیف زندانیان سیاسی که به پیشنهاد دادگستری تهیه شده‌است گفت عواطف عالیه شاهنشاه همیشه معطوف زندانیان میباشد و وزارت دادگستری سعی میکند که‌عواطف قانون نسبت باین عده نیز جلب‌شود

وزیر دادگستری سپس افزودغیر ازعده‌ای که‌مشمول عفواخیرشده‌اند میتوانم بگویم که ظرف چند روز آینده امکان دارد عده دیگری از محکومین سیاسی مشمول عواطف شاهنشاه و قانون گردند .

خبرنگار ما گزارش میدهد از بیانات وزیر دادگستری استنباط میشود که علاوه بر این دسته که بمناسبت روز چهارم آبان (میلاد شاهنشاه) مشمول عفو بخشودگی قرار گرفته‌اند دسته دیگری از محکومین سیاسی نیز بمناسبت نهم آبان (تولد ولیعهد) مشمول عفو خواهند شد

آقای نورالدین الموتی وزیر دادگستری افزود بطور قطع ظرف چند روز آینده نتیجه اقدامات دادگستری در این باره اعلام خواهد شد .

آخرین جلسه

ساعت هشت و نیم‌صبح امروز آخرین جلسه‌کمیسیون‌عفووبخشودگی در اداره فنی وزارت‌دادگستری تشکیل گردید .

آخر وقت امروز پس از خاتمه این جلسه لیست زندانیانی که مشمول عفو و بخشودگی شده‌اند برای‌امضاء وزیر دادگستری فرستاده خواهد شد

آخر وقت امروز خبرنگار ماکسب اطلاع کرد که لیست مشمولین عفو و بخشودگی وزارت دادگستری بامضاء وزیردادگستری‌رسید وّ به‌نخست‌وزیری ارسال گردید تااز طرف آقای نخست وزیر جهت توشیح بدربار شاهنشاهی ارسال گردد .

تعداد زندانیان مشمول عفو درلیست ارسالی بنخست‌وزیری ٦٤نفرمیباشند

مدیر عامل شرکت فرش تغییر کرد

صبح امروز مجمع عمومی فوق‌العاده شرکت فرش ، باحضور آقایان مهندس فریور وزیر صنایع و معادن و دکتر حمید ذهبی معاون وزارت صنایع و اعضای هیئت مدیره شرکت فرش در محل شرکت تشکیل شد.

دراین جلسه انتخابات اعضای هیئت مدیره و بازرسان تجدید شد و آقای منوچهریان رئیس هیئت مدیره و مدیر عامل تنها بسمت رئیس هیئت مدیره تعیین گردید .

ضمنا آقایان مهندس ارسنجانی بسمت مدیر عامل ، مهندس خداداد رفیع عضو هیئت مدیره و قوام امامی و ابوالنصر محوی بسمت بازرسان شرکت مزبور تعیین گردیدند .

دراین جلسه درباره مسائل مختلف شرکت فرش نیز صحبت شد .

«اطلاعیه» سازمان تندرستی‌جوانان وتربیت بدنی ایران

پیرامون جشن فرخنده چهارم آبان ۱۳۴۰

سازمان تندرستی جوانان و تربیت بدنی ایران باتوجه بعشق و اشتیاق وافری که همهٔ طبقات مختلف‌پایتخت برای شرکت در جشن‌میلاد مسعود اعلیحضرت همایون شاهنشاه که در استادیوم امجدیه‌برگزار خواهد شد دارند ولی چون متاسفانه تریبونهای استادیوم امجدیه کمتر ازیکصدم متقاضیان گنجایش دارد بدینجهت سازمان نمیتواند از همهٔ متقاضیان برای شرکت در این مراسم فرخنده دعوت نماید ولی ترتیبی اتخاذشد که رادیوی ایران و تلویزیون ایران جریان مشروح برنامه را بطور مستقیم از میدان امجدیه پخش کنند تاهمهٔ علاقمندانی که بسبب کمبودجا نمیتوانند در استادیوم امجدیه حضور یابند ازاین برنامه‌ها استفاده نمایند واینك برای رفاهو آسایش کسانیکه به ورزشگاه امجدیه دعوت شده‌اند نکات‌زیر را یادآور میگردد وامیداست با رعایت این‌نکات معاضدت‌هائی که‌مدعوین ارجمند باماموربن انتظامی معمول‌خواهند داشت جشن ورزشی فرخندهٔ چهارم آبان‌بطرز رضایت بخشی انجام پذیرد :

۱ـ کارتهای مدعوین برنگهای گوناگون تهیه و برای هر نوع کارت دعوت مسیر مخصوص ـ در مجزا و جایگاه جداگانه در نظر گرفته شده است .

۲ـ قسمتی از کارتهای دعوت بنام اشخاص صادر شده است که بهیچوجه غیر از صاحب آن کسان دیگری نمیتوانند بورزشگاه امجدیه وارد شوندو ماموربن انتظامی ازورود این‌قبیل اشخاص جدا جلوگیری خواهند کرد . بنابراین از دعوت شدگان تقاضا دارد در صورتی که بعللی نمی توانند درمراسم چهارم آبانماه حضور یابند کارت دعوت راعینا عودت دهند و چون کلیهٔ کارت های دعوت اعم از کارت هائی که برای اشخاص و یا برای باشگاه هاو مدارس فرستاده شده دردفاتر مخصوص منعکس میباشد در صورتی که مشاهده گردد نسبت بخرید وفروش کارتی اقدام‌شود فوراکارت مزبور اخذو نسبت بدرج موضوع درجراید ومعرفی و تعقیب قانونی عاملین آن‌اقدام خواهد گردید.

۳ـ بطور کلی چون کودکان هم محلی‌را در جایگاه اشغال‌مینمایند لذا ازورود اطفال بدون کارت جدا جلوگیری خواهد شد رعایت این نکته‌ازمواردی است که‌برای عموم مدعوین شایان توجه ودر نخستین درجه‌اهمیت است .

٤ـ باپیش‌بینی های دقیق قبلی که بعمل آمده دستگاه های‌انتظامی تمام‌روز جشن بمنظور برقراری انتظامات وتهیه موجبات آسایش مدعوین محترم همکاری وراهنمائیهای لازم را خواهند نمود بنابر این تمنی‌میشود که‌لطفا به راهنمائی های ماموران انتظامی کمال توجه را مبذول دارند.

۵ـ در پشت کارتهای دعوت خطسیر ـ در ورود جایگاه مخصوص چاپ وبهترین راهنمائی است که مدعوین گرامی میتوانندازآن‌استفاده برندو باآسایش خاطر درجایگاه خودقرار گیرند .

٦ـ جهت هریك از دارندگان کارتهای گوناگون محلی برای پارکینك ماشینهای‌بیش‌بینی شده که بوسیلهٔ پروانه های لازم که همراه باکارت دعوت ارسال میشود می‌توانند اتومبیلهای خودرادر آن نقاط پارك کنند .

۷ـ هر کارت مخصوص یکنفر است و از عموم مدعوین ارجمند جشن تقاضادارد که کارتهای خودرا پس از کنترل ماموران تاپایان جشن همراه داشته باشند تادر صورت لزوم ارائه دهند .

۸ـ در راس ساعت ۳ونیم‌بعدازظهر کلیه‌درهای ورودی بسته‌خواهد شدبنا براین ازعموم مدعوین تقاضا میشود که‌در ساعت مقرر بورزشگاه امجدیه تشریف فرماشوند .

سازمان تندرستی جوانان و تربیت بدنی ایران

خانواده های نصیری و صفائی از عموم‌دوستان‌وخویشاوندان درروز چهارشنبه سوم آبانماه ازساعت ۳ و نیم الی ۵و نیم بعد از ظهر که باشب‌هفت‌مرحوم **فتح‌الله صفائی (صفاءالملك)** مصادف‌است جهت مراسم یادبود در آرامگاه آنمرحوم واقع در مقبره‌ظهیرالدوله‌شمیران دعوت‌می نماید خواهشمنداست باتشریف‌فرمائی خود در محل مزبور موجبات شادی روح ان مرحوم را فراهم آورید .

نتایج عدم‌شرکت‌عراق در کنفرانس‌تهران

درمحافل نفتی تهران مورد تفسیرقرار گرفته است

*** جلسات هیئت عامله‌عصر امروز پایان‌میبابدواعضای آن برای دو روزباصفهان میروند**

*** ناظران مسائل نفتی بعید نمی دانند که نماینده‌عراق بطور ناگهانی برای‌شرکت در کنفرانس اوپك وارد تهران شود**

امروز سخنگوی کنفرانس اوپك تایید کرد که عراق هنوز در مورد شرکت یا عدم‌شرکت‌خود درسومین کنفرانس اوپك اطلاع‌رسمی بدبیر کل اوپك نداده است و انتظارمیرود که تا روز جمعه آینده وضع عراق برای اعضای شرکت کننده در کنفرانس اوپك معلوم شود .

آقای دکتر فرهنك مهرمدیرکل نفت وزارت دارائی و سخنگوی کنفرانس گفت جلسات هیئت‌عامله که صبح و عصر تشکیل میشد عصر امروز پایان میبابد و اعضای هیئت عامله فردا و پس فردابرای بازدید از آثار تاریخی باصفهان خواهندرفت

سرنوشت اوپك

قرار است از روز شنبه جلسات سومین کنفرانس اوپك درسالن کاخ وزارت دارائی تشکیل شود و تمام قرائن نشان میدهد که کنفرانس تشکیل خواهد گردید ولی عدم شرکت عراق در کنفرانس‌سرنوشت محافل نفتی رابخود جلب کرده‌است سازمان اوپك بشدت توجه وسعی میکنند‌دلایل‌واقعی‌عدم‌شرکت عراق را باتوجه به تحولاتی که در سیاست جهانی نفت و روابط‌عراق باکمپانی نفت عراق در جریان است دریابند .

ورود ناگهانی نماینده عراق

باآنکه اکثرناظران مسائل نفتی باستناد گزارش های رسیده از بغدادمعتقدشده است‌که عراق‌علاوه بر جلسات هیئت عامله در جلسات کنفرانس نیز شرکت نخواهدکرد ولی بعید نمیدانند ظرف چندروزی که‌به‌تشکیل کنفرانس مانده‌یکباره وضع عرض شود ونماینده عراق وارد تهران گردد .

مذاکرات چه میشود

اهمیت عدم شرکت عراق از این نظر است که یکی از اعضای‌موسس اوپك میباشد و مطابق اساسنامه‌آن هرگونه تصمیمی باید باتفاق آرای اعضای موسس باشد .در این‌صورت سایر اعضای کنفرانس نمی‌تواند تصمیمی بگیرند و نتایج مذاکرات آنها نمیتواند تصمیم کنفرانس تلقی شود ولی در هر حال عدم شرکت عراق نمیتواند مانع تبادل نظرسایر اعضای کنفرانس باشد

بن بست

باتوجه به بن بستی که فعلاپیش آمده بفرض آنکه عراق‌درکنفرانس شرکت نکند مقامات اوپك مشغول بررسی و پیدا کردن راه حل های مناسب برای شکست‌بن بست‌هستند

از جمله راه حل هائی که بنظر میرسداین است که‌سومین کنفرانس تشکیل شود ولی جلسات آن محدود بوده و تبادل نظرهائی در آن‌صورت گیرد رئیس هیئت عامله و یا هیئت عامله بنا باختیاری که بموجب بند یك از ماده ۳ تصمیم‌نامه‌شماره ٦ دوره دوم متشکله در کاراکاس پایتخت ونزوئلا بدست آورده مجمع عمومی فوق العاده اعضای اوپك را دعوت و تشکیل دهد .

بند یك ماده ۳ تصمیم نامه مزبور میگوید که رئیس هیئت عامله یاهیئت عامله میتواند جلسه فوق العاده مجمع عمومی اوپك را در هر موقع که ضرورت ایجاب کند در یکی از پایتخت های کشور عضو یانقاط‌دیگر دعوت و تشکیل دهد .

بدیهی است نظرات مزبور توسط ناظران نفتی و مقامات غیر مسئول ابراز میشود مقامات رسمی همچنان در مورد عدم شرکت عراق ونتایج آن سکوت کرده‌اند وهیچگونه اظهار نظری نمیکنند فقط میگویند که در انتظار اطلاع رسمی از شرکت یاعدم شرکت عراق در کنفرانس هستند .

اعضای هیئت ایرانی

اعضای هیئت نمایندگی ایران در مذاکرات کنفرانس ظرف امروز و فردا پس از ملاقات آقای فواد روحانی باوزیر دارائی معلوم خواهد شد .

وفات دختر پیغمبراسلام

این ایام مصادف‌است با وفات حضرت صدیقه طاهره فاطمه زهرا علیهاالسلام یگانه دختر والاتبار پیغمبر اسلام صلی‌الله علیه واله وزوجه امیر مؤمنان علیه‌السلام که نسل جلیل ائمه کبار همه منتهی بوجود مقدس وی میگردد .

جلالت قدر و عظمت مقام و طهارت ذیل و وفور تفواوفضیلت و مصائبی که در مدت قلیلی‌بعد از مرك پدر بدخترمظلوم‌ومعصوم پیغمبر ما و این بانوی مقدس اسلام وارد آمد همواره مورد توجه قاطبه علما و بزرگان دین و طبقات مختلف مردم بوده و بهمین جهت است که همه ساله دراین ایام همه‌جاباساط‌سوگواری گسترده میشود و شیعیان در مجالس تذکر و یادبود این‌ملکه عظیم‌القدر اسلام عزاداری‌میکنند و بذیل مقدس او متوسل میشوند .

ما این مصیبت عظیم را به قاطبه مسلمانان جهان‌وبخصوص به عالم تشیع تسلیت میگوئیم وبرای شرکت‌کنندگان دراین عزای مذهبی اجر و مزد اذدرگاه خداوند مسئلت مینمائیم .

نماینده مذهبی ایران‌دراروپا

بقرار اطلاع‌وزارت دربارشاهنشاهی بوزارت امور خارجه اطلاع داده‌است که آقای دکتر سید مهدی روحانی تنها نماینده مذهبی ایران در اروپا است‌ومراتب بنمایندگیهای‌شاهنشاهی در اروپا ابلاغ شود .

درجلسه محرمانه‌ای‌که نیمه شب گذشته تشکیل شد:

احزاب ترکیه تشکیل دولت‌وحدت‌ملی راپذیرفتند

*** طبق موافقت‌احزاب ترکیه گورسل رئیس جمهوری خواهد بود و دولت آینده مسئله عفو محکومین رژیم گذشته و بازگشت‌افسران بازنشسته را بکار مورد توجه قرار نخواهد داد**

آنکارا ـ ۲۴ اکتبر ـخبرگزاری فرانسه‌مردم پایتخت ترکیه‌سحرگاه امروز دریك هوای سرد و بارانی سر از بستر خواب برداشتند در حالیکه بیشتر آنها از حوادث‌سیاسی مهمی که‌شب گذشته روی داد و مرحله نوینی را در انقلاب ترکیه تشکیل میدهد بی اطلاع‌بودند .

در ساعت یك‌بعد از نیمه شب دیشب‌رهبران احزاب سیاسی‌ترکیه باشتاب بیك جلسه‌فوری که در کاخ وزارت دادگستری تشکیل شده بود فرا خوانده شدند .

این عده درست‌ساعت چهاربامداد از کاخ‌دادگستری خارج شدند دبیر کل های هر یك از احزاب سیاسی همراه رهبران احزاب‌مذکور بودندو از هرگونه اظهاری به خبرنگاران خود داری کردند .

اندکی بعد کسب اطلاع شد که ساعت ده امروز کنفرانسی برای‌روی کاغذ آوردن مفاد موافقتی که بین روسای احزاب سیاسی در باره‌آینده کشور بعمل‌آمده تشکیل شده‌است

متن این موافقت نامه امروز با حضور ژنرال گورسل رئیس‌دولت ترکیه امضاء خواهد شد .

یك منبع مطلع اظهار داشت‌که موافقت نامه‌مزبور شامل نکات زیر است :

۱ـ ژنرال گورسل تنها نامزد ریاست جمهوری است .

۲ـ یك‌دولت وحدت‌ملی درترکیه تشکیل خواهد شد .

۳ـ دولت آینده ترکیه بهیچوجه مسئله عضومحکومین رژیم‌سابق را مورد بررسی قرار نخواهد گرفت .

٤ـ قوانینی که از طرف کمیته وحدت تصویب شده مورد تجدید نظر قرار نخواهد گرفت .

این ماده موافقت نامه‌مخصوصا شامل قوانینی میشود که بموجب آنها ۱٤۷ استاد دانشگاه بازنشسته شده وچهارده تن از افسران‌ترکیه از عضویت‌کمیته وحدت ملی‌خارج ودرماه نوامبر ۱۹٦۰ برای ماموریت فوق‌العاده بخارج از کشور فرستاده شده‌اند .

۵ـ افسرانی که در اوت۱۹٦۰ باز نشسته شدند بار دیگر بخدمت فرا خوانده نخواهند شد . بطوری که میدانیم در آن تاریخ هفت‌هزار افسر که بیش از دویست نفرشان ژنرال بودند از خدمت ارتش باز نشسته شدند .

آسوشیتدپرس ضمن گزارش خود از استانبول خاطرنشان ساخته که کمیته نظامی وحدت ملی به احزاب این کشور اخطار کرده اگربا تشکیل دولت وحدت ملی موافقت نکنند راسا دست به تشکیل‌دولت‌جدیدی‌خواهدزد

ابررادیواکتیو شوروی را تهدیدمیکند

لندن ـ آسوشیتدپرس ـ رویتر ـ ۲٤ اکتبر ـ روزنامه دیلی هرالدارگان حزب کارگر انگلیس درشماره امروز خود نوشته است که انفجار بمب بزرك روسها از لحاظ نظامی هیچ دلیلی‌نداشته و صرفا یك اقدام تروریستی و جنایتکارانه محسوب‌می‌شود . روزنامه های دیگر انگلیس نیز کم و بیش در این‌باره نظریات مشابهی داده اند .

در واشنگتن یك دانشمند فضاشناس امریکائی اعلام‌کرد اکنون فضای شوروی‌د رمعرض ریزش‌بارانهای شدید رادیو اکتیو قرار گرفته وبارانهای موسمی ابر رادیواکتیو را بسوی نواحی جنوبی و جنوب خاوری این کشور پراکنده می کند .

دربلگراد مارشال تیتو رئیس جمهوری یوگوسلاوی امروزاظهار داشت که تجدید آزمایشهای اتمی با خطرناکترین وضعی بشریت را تهدیدمیکند .

نهرو نخست‌وزیر هند نیز در بمبئی اظهار داشت نظر دولت شوروی درباره آزمایش یك بمب ۵۰ مگاتنی بحدی وحشتناك است که حتی درباره آن فکر ه م نمیشود کرد .

کابینه لبنان سقوط کرد

بیروت ـ۲۳اکتبر ـ خبرگزاری فرانسه ـصائب سلام نخست‌وزیر لبنان امروز استعفای کابینه خود را به فواد شهاب رئیس جمهوری آن کشور تسلیم کرد . از مدتی پیش‌کابینه صائب سلام از طرف نمایندگان پارلمان‌مورد انتقاد قرار می گرفت وروشی‌که این دولت در حوادث اخیر سوریه پیش‌گرفت ازشماره طرفدارانش بمیزان قابل توجهی کاست .

قبولشدگان رشته تاریخ دکترای دانشکده ادبیات

روز گذشته اسامی قبولشدگان رشته تاریخ دوره دکترای دانشگاه ادبیات اعلام گردید .

دراین رشته یازده نفر شرکت کرده بودند که از این عده فقط سه نفر پذیرفته شده‌اند و معدل ۱۲ آورده‌اند .

این سه نفر عبارتند از آقایان مسعود قائد شرقی ـ اشراقی وعلاءالدین امیرچی .

اعتراض فارغ‌التحصیلان آموزشگاه ثبت اسناد

امروز عده‌ای از فارغ‌التحصیلان کلاس اختصاصی ثبت اسناد به اداره روزنامه مراجعه کرده و از تبعیضی که بین آنان شده است شکایت داشتند گویا عده‌ای از این آقایان‌رابعنوان کارمندفنی‌مشمول آئین‌نامه های‌استخدامی مربوط به کمك مهندسین نموده‌اند و عده دیگر را که بعنوان نماینده در ثبت اسناد انجام وظیفه خواهند نمود مشمول این آئین‌نامه نکرده‌اند،درحالیکه آقایانی که در رشته (نماینده) ثبت انجام وظیفه خواهند کرد تمام وظایف یك نقشه بردار کمك مهندس ثبت اسناد را باید نظارت کنند و طبعا میبایستی جامع اطلاعات و صلاحیت آنان‌هم باشند ..

درخواست آقایان اینست که کلیه فارغ‌التحصیلان‌رامشمول یك‌آئین‌نامه نمایند تا مطابق مقررات و مصوبات شورایعالی فرهنك از مزایای تحصیلات خود بهره‌مند شوند .

اطلاعات : ما نظر وزارت فرهنك ووزارت دادگستری را بمطالب آقایان دانشجویان ثبت کل جلب می‌نمائیم که‌رفع‌این‌اشکال‌بشود.

قابل توجه مالکین اراضی حومهٔ فرودگاه مهرآباد

از اشخاصی که اراضی آنان مورد احتیاج ادارهٔ کل هواپیمائی میباشد تقاضامیشود جهت مذاکره و اقدامات مقتضی روز چهارشنبه سوم‌آبان٤٠ازساعت ٤تا۵بعداز ظهر اول جادهٔ کرج خیابان‌دامپزشکی خیابان سوسن پلاك۱۹ تلفن ٦۷۷۱۷ حضور بهمرسانند .

وحید تهرانی ـ حمید دخانچی

تغییرساعات‌کار اداره کل‌وصول تهران

اهالی محترم تهران توجه فرمایند

برای آنکه مراجعه مودیان ارجمند وسایر ارباب‌رجوع بدوایر اداره کل وصول تهران آسانتر واوامر آنان سریعتر وبهتر انجام شود:

بدستور جناب آقای بهنیا وزیر دارائی :

سرویس کار ادارات مرکزی وصول تهران و دارائیهای مناطق از اول آبان ماه

بصورت یکسره از ساعت هشت صبح تاپنج بعدازظهر تغییر یافت.

ساعات کار ادارات دارائی شمیران ـ شهرری ـ کرج ـ دماوند ـ ورامین ـ گرمسار و اداره مالیات بر وسائط‌نقلیه فعلا کماکان تادو بعدازظهر خواهدبود.

مدیرکل‌وصول تهران ودارائیهای‌حومه‌ـ فضل‌الله‌گرکانی

نام نویسی قبولشدگان

آموزشگاه عالی اختصاصی وزارت دارائی

باطلاع قبولشدگان مسابقه ورودی آموزشگاه اختصاصی وزارت دارائی میرساند که‌برای ثبت‌نام از تاریخ سوم لغایت پانزدهم آبانماه ۱۳٤۰ در اوقات اداری بدفتر آموزشگاه مراجعه‌نمائیدوالاازنفرات‌ذخیره‌استفاده خواهدشد

رئیس‌آموزشگاه وزارت دارائی ـ مسعود سالور

((هتل پالاس))

ازفرداوهمه‌روزه‌ناهار

((چلوکباب فقط))

فرداشب

هتل ونك بمناسبت برگزاری جشن عروسی چهارشنبه شب۳ آبان ازپذیرائی مشتریان محترم خود معذوراست.

عاقل‌کسی است‌که از فرصت مناسب استفاده‌کند

شرح درصفحه نیازمندیهای همین‌شماره

وزیر صنایع به ژنو میرود

آقای مهندس غلامعلی فریور وزیر صنایع و معادن شب جمعه بژنو عزیمت خواهد کرد .

وزیر صنایع و معادن مدت یك هفته در سوئیس اقامت‌و استراحت خواهد کرد .

آقای مهندس فریور دربارهٔ مسافرت خود بژنو بخبرنگار ما گفت:« این‌مسافرت جنبه‌خصوصی وشخصی داردو هیچگونه ماموریتی از طرف دولت ندارم »

مهندسین تقاضای تجدیدنظر درقانون‌استخدام‌کشوری‌دارند

صبح امروز عده ای از مهندسین وزارت خانه ها و بنگاههای دولتی باداره روزنامه مراجعه کرده واظهار میداشتند که درقانون جدیداستخدام کشوری رعایت حال مهندسین نشده و حقوق آنها نسبت بقانون استخدام مهندسین کمتر میشودواین عده‌تقاضا داشتند اینکه‌کمیسیون خاصی‌مامور رسیدگی به پیشنهادات تجدید نظر در قانون استخدام کشوری شده‌است خوبست اعضای کمیسیون توجهی بکنند که مواد قانون استخدام‌کشوری با قانون استخدام مهندسین تطبیق کرده وحق این طبقه تحصیل کرده تضییع نشود .

انتقال مطب

دکتر جلال وثیق‌متخصص‌قلب

بخیابان پهلوی ـ کوچه‌بهرامی کاشی ٤ انتقال یافت

تلفن مطب ۴۵۰۳۳ و۴۰۳۳٤

آ ـ۱۸۰۹۵ ۲ ـ ۵

O-So BEVERAGES

نوشمزه‌تر از پرتقال اسوی پرتقالی است

کبریت خوش‌سوء و بی خطر

هامرشولد

برنده جایزه صلح نوبل‌شد

اوسلو ـ۲۳ اکتبر ـ آسوشیتدپرس و رویتر ـ امروز دبیر کل فقید سازمان ملل متحد هامرشولدبرندهٔ جایزه‌صلح نوبل‌سال۱۹٦۱اعلام‌شد.

هامرشولد اولین کسی است که پس از مرگ خود برندهٔ جایزه صلح نوبل اعلام میشود .

کمیتهٔ نروژی تعیین جایزه‌صلح نوبل اعلام کرده است که جایزه هامرشولد به ٤۸٦٤۰ دلاربالغ است که در اختیار وراث هامرشولد قرار گرفته است .

جایزهٔ دوم به جان لوتولی رئیس قبایل زولو که یك نهضت مقاومت منفی در افریقا بوجود آورده و از پیروان گاندی است تعلق گرفته

تغییر رؤسای وزارت بهداری

انتصابات زیر از طرف آقای‌دکتر ریاحی وزیر بهداری انجام‌گرفت

آقای دکتر دارائی بسمت مدیر کل معاونت عمومی‌ـ آقای دکترعبدالحسین بهرمان با حفظ سمت مدیر کلی به سرپرستی بهداری های استان مرکز و مشاور مخصوص وزیر ـ آقای‌دکتر شهابی بسمت معاون اداره کل‌معاونت عمومی ـ آقای دکتر عطیفه بسمت ریاست اداره تنظیم امور پزشکی آقای دکتر امینی راد بسمت ریاست بیمارستان لقمان الدوله ادهم ـ آقای دکتر مرادی بسمت ریاست بیمارستان کودکان‌ـ آقای دکترمعرفت بسمت ریاست بخش بیمارستان فیروز آبادی ، آقای دکترحقشناس بسمت ریاست بخش بیمارستان فیروز آبادی .

ورود تیم فوتبال

ظهر امرور اعضای تیم فوتبال نیروهای پاکستان برای انجام چند مسابقه بدعوت باشگاه شاهین وارد تهران شد .

مردی زنش راکشت ودر چاه انداخت

آخر وقت امروز خبرنگار ما کسب اطلاع کرد که مردی بنام محمد تقی فرزند علی زن خود را کشته وجسد اورا بداخل چاهی در حوالی شهر ری انداخته است .

قاتل بوسیله ماموربن ژاندارمری شهر ری دستگیر شده است و اکنون بازداشت‌میباشد. محمدتقی علت قتل همسر خودرا داشتن روابط نامشروع با مردی ذکر کرده و گفته است‌شب قبل زنم را تعقیب کردم و هنگامیکه او با مرد مزبور در بیابان گردش میکرد بطرف آنها حمله بردم ولی‌مرد موفق بفرار شد و من زنم را که‌می‌خواست فرار کند کشته و جسد او را در چاه انداختم .

گفته میشود این شخص در دوسال قبل مردی را که با همسر او روابط نامشروع داشته بقتل رسانیده بودولی دادگاه اورا تبرئه کرده‌بود .

آخرین فرصت

این چند روزه را دریابید

تاروز قرعه‌کشی

حساب‌ذخیره بانك اصناف ایران

فقط چند روز باقی است

ششصد هزار ریال جایزه نقدی‌ومسافرت دونفره‌به‌پاریس‌و۱۵روزگردش‌مجانی بخرج بانك اصناف ایران اتوموبیل زیبا ومجلل دوفین واجاقهای‌گاز سوز و گران قیمت ارساگاز درانتظار شما است.

باحساب دقیق این‌معامله تمامش نفع است

چون ازروز افتتاح حساب ذخیره به سپرده شما سود داده میشود. ضمنامکن است یکی از جوائز باارزش حساب ذخیره‌نصیب شما بشود.

حساب ذخیره‌بانك اصناف‌ایران

باحداقل پول و صرف‌چند دقیقه وقت

امروز فردا نکنید فرصت از دست میرود

شعبه مرکزی بانك اصناف خیابان فردوسی کوچه فروشگاه فردوسی وکلیه شعب‌که درزیر نام میبریم‌صبح وعصر آماده برای افتتاح حساب ذخیره میباشند.

شعبه بازار خیابان بودرجمهری سرای ساعتچی‌شعبه بهارستان میدان بهارستان، شعبه رودکی خیابان رودکی، (شعبه طرشت‌ـ قریه طرشت) شعبه مولوی خیابان مولوی روبروی بنگاه حمایت مادران، شعبه خیام خیابان خیام جنب میدان خیام، شعبه رباط کریم خیابان رباط کریم، شعبه نازی آباد مقابل کشتارگاه، شعبه شهنازمیدان‌شهناز، شعبه شهباز خیابان شهباز دروازه دولاب ، شعبه ری خیابان ری جنب میدان سبزی، شعبه بازار زید، بازار زید مقابل سرای بوعلی، شعبه پهلوی خیابان پهلوی فروشگاه‌سوپرمارکت(کافه شهرداری سابق) شعبه دانشگاه میدان ۲٤ اسفند اول خیابان‌امیرآباد، شعبه عباسی خیابان قزوین جنب چهارراه‌قنات، شعبه امیرکبیر خیابان امیرکبیر نرسیده به‌کوچه سراج الملك

«مؤسسه خروس»