سال سی‌وچهارم ـ شماره ۹۹۷۴ | شنبه نهم مردادماه ۱۳۳۸ | تکشماره دوریال ونیم

اطلاعات

جریان روز

کار وکشاورزی | آزمایش کرالا

سرمقاله وتفسیرجهان را درصفحه‌دوم مطالعه فرمائید

۰ ۹ ۹ ۷ ٤

در مراسمی که به مناسبت انتشار ده هزارمین شماره روزنامه اطلاعات انجام خواهد شد از جمله نکاتی که مورد توجه فوق‌العاده ما قرار دارد معرفی خوانندگان وفاداراین موسسه است که بانگاهداری وحفظ دوره های قدیم روزنامه علاقه وتوجه خاص خویش‌را نسبت به اطلاعات ابراز داشته‌اند.

برای نشان دادن مراتب قدردانی موسسه ازاین دسته خوانندگان عزیز، در نظر گرفته شده به کسانی که‌در مراسم ده‌هزارمین شماره دوره کامل دهسال اول روزنامه را ارائه دهند جایزه شایسته وقابل توجهی اهداء گردد.

دولت کمونیستی کرالا منحل شد

صفحه ۲۰

رئیس جمهور هند اداره امور استان کرالا را برعهده گرفت

تشنجات واعتصابهای دامنه‌دار مخالفین درچندهفته‌اخیر پایان یافت واوضاع آرام شد

چنانکه در چند شماره اخیر روزنامه نوشته بودیم فشار برای بر انداختن حکومت کمونیستی استان کرالا که بیش از ۱٤ میلیون جمعیت دارد افزایش یافته بود. سر انجام دیشب رئیس جمهورهند طی اعلامیه‌ای دولت کرالا را منحل نمود و بدین ترتیب اولین‌آزمایش کمونیستی در هند به شکست‌منتهی گشت. در پایان یافتن عمر حکومت کرالا علاوه بر علل داخلی وقایع تبت نیز بدون تاثیر نبوده است و بنظر میرسد که رهبران هند به خطر کمونیستها که دومین حزب بزرگ پارلمان هند هستند، بیش از پیش توجه میکنند.

شرح درصفحه چهارم

- ★ انحلال دولت کرالا ضربه شدیدی به‌کمونیستهای هند بود
- ✡ طی ٦هفته زدوخورد ۱٦ نفر کشته وصدهزارنفر دستگیر شدند
- ★ بزودی انتخابات عمومی دراین استان‌که ۱٤ میلیون جمعیت دارد انجام میشود
- ✡ نخست‌وزیر کرالا گفت ما درسیاست خود تغییری نمیدهیم
- ★ حوادث تبت دربرانداختن دولت‌کرالا تاثیر مهمی داشته است

جمعیت دفاع ملی

آمادگی خودرا طی بیانیه‌ای فردا باطلاع عموم میرساند

کمیته ده‌نفری منتخبین جمعیت عصر امروز جلسه خواهند داشت حکیم‌الملك تقاضاهای میهن‌پرستانهٔ مردم را بکمیته ارجاع نمود

امروز آقای ابراهیم حکیمی‌رئیس جمعیت دفاع ملی نامه هائی را که در این دو روزی که ازانتشار اخبار مربوط به تشکیل جمعیت میگذرد بعنوان ایشان رسیده بود بکمیته ده نفری ارجاع داشتند تا درباره آن‌تصمیم اتخاذ شود.

این نامه ها از جانب چند تن

بقیه درصفحه نوزدهم

فردای دادگاه درباره قاتل عطیفه صادر میشود

درجلسه امروز دادگاه وکیل خانواده‌عطیفه باگریه تقاضای اعدام غروی را کرد

دکتربوشهری وکیل مدافع غروی یکساعت ونیم درباره وظایف‌پلیس‌صحبت کردودادستان باظهارات‌وکلای‌مدافع‌جوابداد

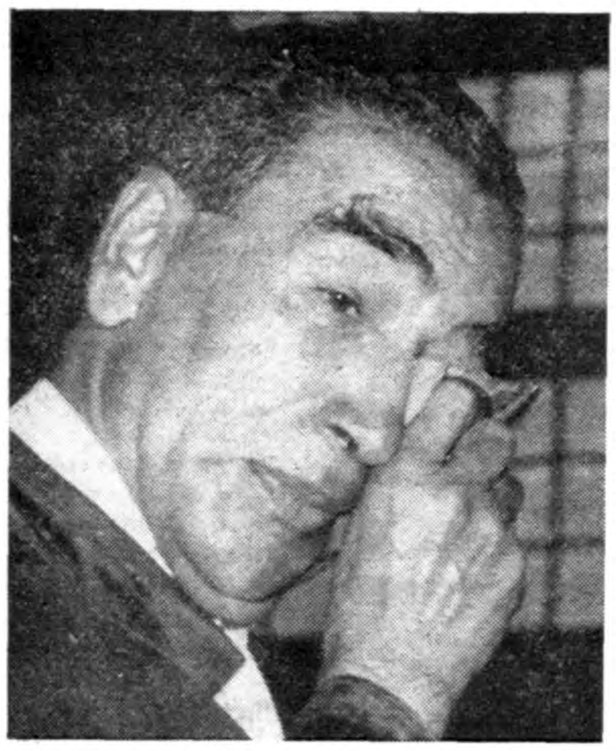

امروز دهمین جلسه شعبه دوم دادگاه عالی جنائی بریاست آقای معاونزاده برای رسیدگی باتهام سید حسین غروی متهم بقتل مرحوم سروان‌عطیفه‌در سالن‌بزرگ دادگاه عالی جنائی رسمیت‌یافت.

امروز عده تماشاچیان از روزهای قبل کمتر بود ولی بانوان تماشاچی از روزهای قبل بیشتر بودند .. امروز جلسه‌دادگاه از روزهای قبل دیرتر تشکیل‌شد وقبل از تشکیل جلسه آقای سید محمدباقر حجازی وکیل متهم با دکتربوشهری وکیل دیگر سیدحسین مشغول مذاکره پیرامون دفاع‌بودند دکتر بوشهری میگفت مطالب بنده فوق‌العاده مفصل است و چون پیرامون وظائف پلیس دور میزند بدینجهت تصور میشود برای‌روشن شدن ذهن افراد پلیس و آشنائی آن بمتد جدید موثر خواهدبود.

سید حسین غروی زودتر از روزهای دیگر همراه مامورین‌محافظ بدادگاه آمد و قریب یکساعت در دادگاه نشسته بود ونکر میکرد مقارن ساعت نه‌ونیم هیئت قضات وارد دادگاه شد ورئیس رسمیت جلسه را اعلام کردو خطاب بدکتر بوشهری یکی از وکلای متهم‌گفت: بفرمائید .

بقیه درصفحه هفدهم

کشاورز صدر درحالیکه گریه میکرد اعدام غروی را از دادگاه تقاضا کرد

در حوادث ۲٤ ساعت گذشته

۱۲ نفر کشته و ٤٥ نفر مجروح شدند

٥نفر درنتیجه تصادف بااتومبیل و٦نفر بعلت خفگی دراستخر و دریا ویك‌نفر بعلت برق‌گرفتگی هلاك‌شده‌اند ـ در ۲٤ساعت ۲٦نفر درنتیجه تصادف با اتومبیل مجروح شدند

دیروز بر اثر حوادثی که در تهران و اطراف رویداد ۱۲ نفر کشته شدند و ٤٥ نفر نیز مجروح گردیدند و از این عده تنها دو نفر در بندر پهلوی در دریا غرق شده‌و بقیه در نتیجه تصادف با اتومبیل و خفگی در حوض، استخر هلاك شده‌اند.

خبرنگاران ما این حوادث را جمع آوری کرده‌اند که در زیر بنظر خوانندگان محترم میرسد.

اتومبیل در دره سقوط کرد وچیزی نمانده بودکه کامیون هم بدنبال آن برود

ساعت هشتو نیم دیشب اتومبیل جیپ شماره۱٤۷۳۰ برانندگی‌عباس معزیان فرزند اسدالله که از اوشان بطرف تهران می آمد در گردنه قوچك از مرتفع‌ترین نقطه گردنه بدره پرتاب شد ودر نتیجه یك نفراز سرنشینان اتومبیل مقتول و هفت نفر دیگر مجروح شدند.

اسامی مقتولین ومجروحین

شخصی که‌دراین حادثه فوت شده علی‌اکبر رجبی می‌باشد که سیزده سال داشت مجروحین عبارتند از محمد خطیب‌زاده و پسرش جعفر خطیب زاده علی‌اصغر رجبی ورضا وصادقو سکینه امینیان و عباس معزیان (راننده)

راننده متواری شده بود.

پس‌از وقوع حادثه راننده متواری شد وبااعلام این جریان‌بژندارمری تهران نو آقای ستوان یکم صلاحی فرمانده گروهان باتفاق چند نفر مامور بمحل رفته مجروحین را با سرعت به‌بیمارستان منتقل کرد .و برای دستگیری راننده اقدام شد و ساعت دوازده دیشب راننده شناخته

بقیه درصفحه هجدهم

وارداتاتومبیل و لاستیك ممنوع میشود

قسمت دیگری از طرح وبرنامهٔ پیشنهادی وزیر بازرگانی که مورد تائید ملوکانه قرار گرفته است ـ بموجب این طرح از سال ۱۹٦۲ فقط اجازه ورود قطعات ولوازم یدکی اتومبیل داده خواهد شد

امروز خبرنگار ما موفق شد که قسمت دیگری از طرح و برنامه وزیر بازرگانی را که موردموافقت ملوکانه قرار گرفته و تسلیم یك هیئت نه نفری از وزیران شده است بدست آورد.

از اول ۱۹٦۳

همانطور که در شماره های گذشته بنظر خوانندگان رسید طرح آقای دکتر اعتبار براساس محدودیت واردات غیر ضروری‌و تقلیل‌واردات ضروری (از راه ایجاد صنایع‌در داخله) قرار گرفته وباین جهت در این طرح واردات اتومبیل نیز مورد توجه واقع شده و آقای دکتر اعتبار پیشنهاد کرده است که واردات اتومبیل ممنوع گردد و دولت اعلام نماید که از آغازسال ۱۹٦۲ فقط اجازه ورود قطعات اتومبیل داده خواهد شد.

احجار به‌تاسیس کارخانه

منظور از این پیشنهاد آن است که کمپانی های بزرگی از قبیل جنرال موتورز ـ فورد ـ مرسدس ـ فولکس واگن که قسمت مهمی از بازار اتومبیل ایران را اشغال کرده‌اند ناچار شوند که نظیر کمپانی های فیات و جیپ در ایران کارخانه های نصب قطعات اتومبیل

بقیه درصفحه نوزدهم

- ★ منظور از این پیشنهاد آنست که کارخانه‌های نصب قطعات اتومبیل ولاستیك سازی درمملکت تاسیس شود
- ★ اکنون بیش‌از ۸۰نوع‌اتومبیل‌سواری‌واردمملکت‌میشود
- ★ یك میلیارد و یکصد میلیون‌ریال واردات اتومبیل سواری درسال ۱۳۳٦
- ★ وزیر بازرگانی می‌گوید: تهران شبیه بیك نمایشگاه مارك‌های مختلف اتومبیل‌است

اظهارات وزیر بازرگانی

درباره طرح جدید

امروز خبرنگار ما باآقای دکتر اعتبار وزیر بازرگانی تماس گرفت و دربارهٔ طرح جدیدی که ایشان برای تنظیم تجارت خارجی تسلیم نموده‌اند اطلاعاتی خواست. آقای دکتر اعتبار از دادن هرگونه توضیحی دربارهٔ این طرح خودداری کرد و از تائید و یا تکذیب‌مطالبی که منتشر شده خودداری نمود و اظهار داشت تا زمانیکه این‌برنامه بتصویب نهائی نرسیده از انتشار آن معذورم و اصولا مصلحت هم نیست که قبل از قطعیت انتشار پیدا کند.

جالبترین اخبار در ۲۴ ساعت گذشته

به «سیلوانا پامپانی نی» ستاره زیبای ایتالیائی اجازه ورود به ونزوئلاداده‌شد ویکی‌ازمقامات وزارتخارجه آن‌کشور گفت ابتدا به‌پامپانی نی ویزا برای ورود به‌ونزوئلاداده‌شده بوداما دراثر اعتراض گروهی ازهنر پیشگان یکی‌ازمامورین‌وزارت خارجه ویزای پامپانی نی‌راملغی کرد.

رئیس اداره امور خارجیان گفت من‌نفهمیدم کارمندمزبور بچه‌علت ویزای شخصی‌مانند سیلوانا را لغو کرده‌است.

***

دکتر «ویك‌موت» انگلیسی ـ اخیرا روشی ابداع کرده‌است که‌بایکار بستن آن‌میتوان شیر رابرای مدت ۱۸ ماه تازه نگاه‌داشت بدون اینکه فاسد شود.

دکتر ویك‌موت ابتدا شیررا زیر، امواج مافوق سرعت‌صوت قرار داده وسپس بلافاصله در ظرف مخصوص ریخته وفورا منجمد می‌نماید وباین ترتیب میتوان مدت زیادی در ۸ درجه فارنهایت شیررا حفظ نمود.

***

بریژیت باردو ستاره طناز فرانسوی شایعات مربوط به حاملگی خودرا تکذیب کردو گفت. من میتوانم بشمااطمینان دهم که‌اگر من‌دارای طفلی بودم سعادتمندترین زن‌دنیا محسوب میشدم.

بریژیت‌باردو در نیس‌مشغول

بقیه در صفحه چهارم

دیروز گرمترین روزهای هفته بود

دیشب‌گرمی هوای تهران باآبادان برابر بود

دربیست وچهارساعت گذشته طبق گزارش اداره هواشناسی هوای‌تهران گرم شد بطوریکه دیشب گرمترین شبهای تابستان سال جاری تهران وگرمی آن‌باگرمی هوای دیشب‌آبادان برابر بود.

رطوبت هوا ولکه‌های ضخیم ابربابین گرما کمك کرده ودیشب اهالی تهران راازخواب شیرین بی‌بهره ساخت

اداره هواشناسی گزارش داده‌است که‌هفته گذشته گرمترین هفته‌های‌شهر تهران درسال جاری بود وگرمترین روزهای این هفته نیزدیروز بوده‌است دیروز حداکثر درجه حرارت‌هوای‌شهر تهران ۳۹٫٥ درجه وحداقل آن (سحر گاه)۲۷ درجه بوده است.

درحالیکه حداقل درجه حرارت هوای شهر آبادان نیز معادل ۲۷ درجه‌بوده است هوای دیشب علاوه برگرمی‌شدید خفقان آور بود و علت آن وجودرطوبت شدید ولکه‌های ضخیم ابر بوده است.

درهفته گذشته دوبار درجه حرارت هوای‌شهر تهران به ۳۹٫٥ درجه رسید یکبار درعصر یکشنبه وباردیگر جمعه باین درجه ازگرما رسید ولی هیچگاه حداقل درجه حرارت ۲۷درجه نبوده است.

درهفته گذشته گرمترین شهرکشور آبادان بود ولی‌درجه حرارت آن از ٤٤نجاوز نکرد وسردترین نقاط هم که‌دراوایل هفته شهرکرمان بود در اواخر هفته به قسمت غربی منتقل شد یکمقام رسمی اداره هواشناسی بخبرنگار ماگفت هوای‌شهر تهران دراوایل این‌هفته گرم ودراواخر هفته خنکتر خواهدشد.

طبق گزارش خبرگزاریها

مسافرت خروشچف بآمریکا قطعی شده

فرمانداران آمریکائی به‌آیزنهاور پیشنهاد کردند خروشچف را بآمریکا دعوت کند ـ گفته میشود کنفرانس سران دول درآمریکا تشکیل‌خواهدشد

پس‌از مسافرت نیکسون به شوروی ومذاکرات او با مقامات این کشور شایعه مسافرت آینده خروشچف به امریکا انتشار یافته است. حتی‌بعضی از خبر گزاری ها گزارش می دهند که طی چند روز آینده از خروشچف برای مسافرت دعوت خواهد شد. ولی این اخبار در بعضی از محافل غربی باناراحتی تلقی شده است و محافل مزبور بااین مسافرت بشدت مخالف هستند.

شرح در صفحه سی و

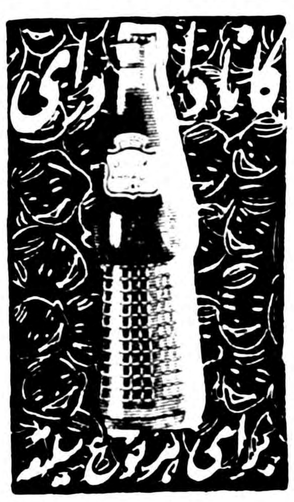

چاك جهان

۱ دانمارك ۲ ۵ ۲۵۲ ۸ ۱۵۱

۳ گرونشان ۴ ۶ دوگرونشان ۹ ۲۵۲ ۱۰ دوسرنشان

۳ تیرونشان ۴ ۷ دوتیرونشان ۱۱ یکصد نشان

رئیس سازمان بازرسی شاهنشاهی گفت:

بر اثر شکایت مردم ۳۲٦ نفر ازماموران کشوری ولشکری تحت تعقیب قرار گرفته اند

از ۳۹هزارنامه که به سازمان بازرسی شاهنشاهی‌رسیده اختلافات خصوصی خانوادگی بوده است.

قسمت زیادی مربوط باغراض شخصی افراد بایکدیگر ویا بعضی اختلافات با کدخدامنشی حل شده

سپهبد یزدان‌پناه

چون‌درجلسه اخیریکه مدیران‌جراید تهران وشهرستانها افتخار شرفیابی داشتند اعلیحضرت همایونی راجع بسازمان‌بازرسی شاهنشاهی هم‌بطور اختصار فرمایشاتی فرمودند، امروز خبرنگار ما از تیمسار سپهبد یزدان پناه رئیس سازمان بازرسی شاهنشاهی راجع بعملیات چندماهه سازمان‌سئوال نمود.

تیمساریزدان پناه‌اظهارداشت:

ابتدا لازم است متذکر شوم که‌این سازمان برحسب امراعلیحضرت همایون شاهنشاهی صرفا بمنظور رسیدگی بشکایات مردم ازماموران ودستگاههای

بقیه درصفحه نوزدهم

دراین شماره:

یك ملاقات تاریخی در بیمارستان صفحه ٦
این دانشجوی ایرانی در امریکا مربی ورزش شدصفحه٦
یك رپورتاژ خواندنی از امام زاده‌داود صفحه۷
تهران بیشتر از هالیوود استودیو دارد! صفحه ۹
نظر بازار در باره طرح‌جدید بازرگانی صفحه ۱۰
اخبار ورزشی و تفسیر از اصفهانی صفحه ۱۱
ساختمان هتل و ویلا درتخت جمشید صفحه ۱۳
یك مقاله جالب از علائم سرطان صفحه ۱۳
پیمان شکنی های شوروی از نظر ملل جهان صفحه ۱۳
انفجار یك بمب‌ئیدروژنی در اعماق زمین ۰ صفحه ۱٤
مشکلات ساکنین برزن ۱۱ صفحه ۱۵
یك رپورتاژ خواندنی از اتحادیه مو سفیدها ... صفحه ۱۵

آگهی شماره ۱۰٫۲۲۸ مورخ نهم‌مردادماه ۱۳۳۸

پیروپیش آگهی شماره ۷٫۲۲۸ مورخ یازدهم اردیبهشت ماه ۱۳۳۸ بخش چهارده ازتقسیمات نفتی کشور (شامل حدودیکه قبلا در پیش آگهی مذکور اعلام گردیده است) ازاین تاریخ آزاد اعلان میگردد. متقاضیان انجام عملیات نفتی دربخش مذکور میتوانند با توجه به مفاد پیش‌آگهی فوق‌الذکر اقدام نمایند.

رئیس هیئت‌مدیره شرکت ملی‌نفت‌ایران ـ عبدالله‌انتظام

آ_۱۵٦٦۲

تیمسار معظم سپهبدعلوی مقدم رئیس محبوب شهربانی کل‌کشور

بقیه درصفحه دوم آ_۱۱۵۵۵

جریان روز

کار و کشاورزی

بحث ما در سر مقاله شماره پنجشنبه در اطراف مالکیت های بزرگ بود. رکود کشاورزی و عدم استفاده صحیح از زمین های مزروعی و قابل کشت در کشور ما معلول وجود مالکیت های بزرگ نیست بلکه اصل مسئله کشاورزی در کشور ما مطرح است.

در کشور ما مالکیت های بزرگ به آن اندازه که بصورت یك مشکل اجتماعی خود نمائی کند وجود ندارد بلکه اصل مشکل وضع کشاورزی کشور بمعنی اعم است.

مالکیت های بزرگ را با اتخاذ طرق مختلف میتوان بصورت صحیحی درآورد. تعداد مالکین بزرگ را اگر بشماریم شاید از بیست نفر تجاوز ننماید ولی در مملکت ما مفهوم اجتماعی مالکیت بر اراضی کشاورزی تاکنون زیاد مورد توجه نبوده است. معمولا در کشور ما املاك مزروعی را در حکم یك مستغل میدانند و این مفهوم برای کسانیکه املاك زیادتر و اراضی وسیع تری دارند بیشتر صادق است.

وزارت کشاورزی باید یك برنامه عظیم تبلیغاتی برای روشن کردن ذهن مالکین و کشاورزان تنظیم نموده و وظیفه بزرگ و تاریخی آنها را در تکامل و تحول وضع کنونی کشور ما گوشزد کند.

بین مالکیت یك مستغل و یك ده فرق زیادی موجود است.

کسی که در شهر مستغلی دارد آنرا اجاره میدهد و هر چند مدت هم در آن تعمیراتی میکند مالك یك مستغل جز این کاری در حوزه مالکیت خود ندارد.

اما مالکیت اراضی کشاورزی این نیست که یا آن اراضی را مثل یك مستغل اجاره بدهیم و یا اینکه بدرآمدی که هر سال بما میدهد اکتفا نمائیم بلکه عامل اصلی و درجه اول در مالکیت اراضی مزروعی کار و فعالیت مداوم است.

تنها همین نکته در مالکیت اراضی کشاورزی برای اجتماع و دولت اهمیت دارد.

دولت میتواند از مستغلات مالیات بگیرد و هر کس که مستغلات بیشتری داشت مالیات زیاد تری میدهد اما دولت نمیتواند از اراضی که از نظر کیفیت و کمیت محصول خوب نمی دهد و در آمد حسابی ندارد حداکثر مالیات را اخذ نماید مگر اینکه بخواهد از راه وضع مالیات های تصاعدی مالکیت های بزرگ را محدود نماید.

مقصود اینست که خاصیت اراضی کشاورزی برای اجتماع اینست که حداکثر مورد بهره برداری قرار گیرد و برای تامین این منظور هم باید حداکثر کار و تلاش در این اراضی بعمل آید.

در مالکیت های املاك کشاورزی یك عامل مهم دیگر هم وجود دارد که در مالکیت مستغلات نیست و آن وجود کشاورزان و تولید کنندگان اصلی محصولات است که وضع زندگی و در آمد و سهمیه آنها را از کار نمی توان از نظر دور داشت.

در کشاورزی دو هدف اساسی وجود دارد: اول افزایش سطح تولید چه از طریق اصلاح وضع کشت و چه از طریق توسعه اراضی زیر کشت.

دوم بهبود وضع زندگی کشاورزان و این امر با کار مداوم در اراضی انجام پذیر است اصلاح وضع کشاورزی هدف و آرزوی همه است ولی این مسئله هم چیزی نیست که در مدت یك روز و یك ماه و یکسال قابل حصول باشد.

همین تقسیم املاك سلطنتی و خالصه که بلفظ آسان می آید در عمل کار بسیار دشواری است که با ارقام و آمار و نقشه برداری و پیش بینی کمك های آینده بزارعین و ایجاد صندوق های تعاونی توام است و انجام همه این ها خود وقت و مطالعه و اعتبار لازم دارد.

مقصود اینست که مالکین اراضی مزروعی باید بسوی این هدف اجتماعی راهنمائی شوند و وزارت کشاورزی و دستگاههای دولتی وسایل عملی این راهنمائی را از نظر کمك و اعتبار فراهم نمایند.

زراعت با گاو آهن بامید باران نه بر میزان تولید میافزاید و نه وضع کشاورزان را بهبود می بخشد. امروز مالکین زیادی هستند که از تحول در امر کشاورزی و کار مداوم استقبال زیادی مینمایند و میل دارند که از اراضی خود حداکثر بهره برداری را بنمایند دولت باید باین افراد کمك نماید.

خود مالکین هم میتوانند از طریق همکاری با یکدیگر و ایجاد صندوق های تعاونی و شرکت در استفاده از ماشین های کشاورزی و ایجاد صندوق های مشترك جهت رفع نقائص و نیازمندی های خود کمك های موثری به بهبود وضع کشاورزی کشور بنمایند.

آزمایش کرالا

ادامه بحران کرالا سر انجام دولت هند را ناچار کرد که برای پایان دادن بوضع آشفته آنسامان حکومت کمونیستی این استان را منحل کند. فرمانی که دیشب از طرف راجندرا پراساد رئیس جمهوری هند صادر شد به حکومت دوساله کمونیستها در ایالت کرالا پایان داد.

از ۱۴ ایالت هند استان کرالا تنها ایالتی بود که حکومت آن بدست کمونیستها اداره میشد.

در انتخابات عمومی ۱۹۵۷ حزب کمونیست کرالا ۶۰ کرسی از ۱۲۶ کرسی پارلمان را بدست آورد و طبق قانون اساسی هند یك حکومت کمونیستی در این استان تشکیل داد.

تشکیل این حکومت آزمایشی برای دموکراسی جمهوری جوان هند بود. دولت هند که طرفدار سیاست همزیستی بین مرامهای مختلف می باشد بکمونیستها در اداره این استان آزادی کامل داد و برای اجرای برنامه های اقتصادی آنها از هیچگونه مساعدت و کمکی خودداری نکرد.

هنگامیکه کمونیستها حکومت را در ایالت کرالا بدست گرفتند چنان دور نمای فریبنده ای در نظر مردم مجسم کردند که ساکنین آن استان خیال می کردند بزودی سرزمین کرالا از برکت وجود حزب کمونیست به بهشت روی زمین تبدیل خواهد شد.

ولی از همان ابتداء آشکار بود که اجرای این نقشه ها غیر عملی است. دو سال گذشت و اثری از وعده های فریبنده کمونیستها ظاهر نشد. رفته رفته مردم از حکومت کمونیستها مایوس شدند و منتظر فرصتی بودند تا مخالفت خود را علنا ابراز کنند.

تا اینکه چندی پیش برسر لایحه ای که حکومت کمونیست کرالا درباره تعیین آموزگاران فرهنگ تصویب کرده بود اختلاف نظر شدیدی بین دولت و احزاب غیر کمونیستی دیگر پدید آمد و دنباله این اختلافات منجر بروز بحران اخیر و سرانجام بر کناری حکومت کمونیستی شد. بطوریکه گفته شد مخالفت احزاب غیر کمونیست را با این لایحه فرهنگی نمیتوان اساس حوادث اخیر کرالا دانست بلکه این مسئله تنها بهانه ای بدست مخالفان داد تا مقدمات بر انداختن کمونیستها را فراهم سازند.

عدم اجرای برنامه های حکومت کمونیستی کرالا در داخله، اوضاع تبت و روشی که چین کمونیست نسبت به هند درپیش گرفت و بطور کلی تاکتیك کمونیزم بین المللی در صحنه سیاست جهانی عامل اصلی سقوط حکومت کرالا بشمار میرود.

ظاهرا زمامداران دولت مرکزی هند از این اوضاع و احوال که منجر به برکناری حکومت کمونیستی کرالا شد ناراضی نیستند.

تا قبل از حوادث تبت دولت هند بشدت از سیاست همزیستی مسالمت آمیز پشتیبانی میکرد ولی شورش تبت و طرز رفتار کمونیست های چین با مردم این منطقه و مخصوصا روشی که چین کمونیست نسبت به هندوستان اتخاذ کرد دولت هند را متوجه ساخت که همزیستی با کمونیستها آنقدرها هم که هندیها تصور میکردند آسان نیست.

گو اینکه حوادث تبت ظاهرا در روابط هند و چین کمونیست تغییری نداد ولی چشم و گوش مردم هندوستان را نسبت به هدفهای واقعی کمونیستها باز کرد و عده زیادی از مطبوعات و سیاستمداران هندی که تا آنوقت از کمونیست های چین طرفداری میکردند باشتباه خود پی بردند. و این امر باعث شد که در داخله هند نیز نظر آنها نسبت به حزب کمونیست محلی تغییر کرد.

انتخابات آینده کرالا نشان خواهد داد که تا چه اندازه نظر مردم این استان نسبت به کمونیسم تغییر یافته است.

عجالتاً تا آغاز انتخابات راجند پراساد مستقیما امور این استان را بدست می گیرد و باین ترتیب باوضاع آشفته و هرج و مرجی که از چند ماه پیش در کرالا پدید آمده بود پایان داده شد.

تمام جوانان در این باره صحبت میکنند.
جادوگر شهر زمرد عجیبترین موجودی است که زبان همه کس و همه چیز را میفهمد و باهردختر و پسری دوست میشود.
بزودی داستان شیرین

جادوگر شهر زمرد

منتشر میشود و باسوادان آنرا دست بدست خواهند داد. مادر ها آنرا برای کودکانشان میخوانند تانیروی تخیل و تفکر را در آنان برانگیزند و احساس وظیفه شناسی و نیکی نمودن فرزندانشان را تقویت کنند.

روز دهم مرداد به بهای
۷۰ ریال
از بنگاه نشر اندیشه
تهران خیابان شاه آباد
خریداری فرمائید
آ_۵۶۲۰

بنگاه نشر اندیشه

ریاضیات تجدیدی و تقویتی

وسیله جناب آقای چاوشیان در آموزشگاه خیام (سه راه طرشت) تدریس میشود.
آ_۱۱۴۷۹

دبیرستان تمدن

دارای دوره کامل متوسطه شعبات (طبیعی وریاضی) به خیابان پهلوی کوچه بیدی شماره ۱۵ انتقال یافته است ثبت نام علاوه بر خیابان نادری کوچه شیروانی درمحل جدید خیابان پهلوی همه روزه ازساعت ۸ونیم الی یازده ونیم.
آ_۱۱۲۱۱ ۱_۷

مرد نامتناهی

انقلاب نیروی عاقله خودرا باکشته شدن پیشوایان وسران ازدست داد
این عنوان فصل دیگری از کتاب مرد نامتناهی علی بن ابیطالب تالیف آقای حسن صدر است
فروش درابن سینا وتمام کتابفروشیهای معتبر
آ_۱۳۸۷۶

بدینوسیله فوت جنت مکان **حاج حسین مهین** راباطلاع اقوام ودوستان میرساند مجلس ختم مردانه روز یکشنبه دهم مرداد ازساعت ۸ صبح الی ۱۱ درمسجد مروی و ختم زنانه درمنزل شخصی آنمرحوم خیابان ناصر خسرو کوچه خدابنده لوهابرگذار خواهد شد.

حسن مهین ـ عباس مهین ـ میرزا علی اکبر نساج ـ علی نساج ـ حاج اسمعیل ناظم زاده ـ حاج رضا ناظم زاده ـ میرزا حسین لولاچی ـ ناصر مهین ـ نصراله مهین
آ_۱۱۵۷۷
بعموم بازماندگان آنمرحوم مصیبت وارده راتسلیت میدهیم

باکمال تاسف فوت مادر عزیزمان **بانورقیه شریعت پناهی** راکه دردامغان اتفاق افتاده باطلاع فامیل وآشنایان رسانیده مجلس یادبود زنانه آن مرحومه روزدوشنبه ۱۱ر۵ر۳۸ ساعت ۵ الی ۷ بعداز ظهر درمنزل دکتر حافظی واقع در خیابان شاهپور مقابل تشکیلات برگذار خواهد شد.

مرضیه حافظی ـ نیره رزاقی ـ ملیحه حافظی ـ ملوك وزیری
بعموم بازماندگان آنمرحومه مصیبت وارده راتسلیت میدهیم.

تشکر

بدینوسیله از علماء اعلام و دوستان وآشنایانیکه در تشییع جنازه و مراسم ختم و برگذاری شب هفت والده اینجانب شرکت فرموده اند سپاسگزاری مینمایم و چنانچه بواسطه تالمات روحی توفیق عرض ارادت حضوری نیافته ام پوزش خواسته تندرستی و توفیقات روزافزون آنانرا از درگاه حضرت پروردگار آرزو میکنم.
آ_۱۱۵۶۹ **هاشم هاشمی**

تشکر و معذرت

خانواده های غنی ـ پارسائی

از عموم سروران گرام ـ همقطاران عزیز ـ دوستان ـ فامیل ـ آشنایانیکه در مراسم تشییع و باشرکت در مجالس ترحیم و شب هفت شادروان حاج احمد غنی اظهار همدردی فرموده مخصوصا از تیمساران معظم تیمسار سپهبد علی اصغر نقدی ـ تیمسار دریادار مرتضی دفتری ـ جناب ناخدا یکم عبدالحسین وهابی که باشرکت در برگذاری ختم موجبات آرامش خاطر کلیه بازماندگان را فراهم نموده اند صمیمانه سپاسگزاری مینمایند و چنانچه بعلت تاثر و تالم شدید روحی در عرض امتنان حضوری قصوری روی دهد استدعای پوزش را داشته سلامتی همه را از خداوند آرزومندیم.

محمود غنی ـ ناخدا دوم منوچهر غنی

جناب آقای فضل اله معیلی
ریاست محترم هیئت مدیره اتحادیه

خانوادهٔ غنی از همکاری صمیمانه وابراز همدردی بی شائبه و الطاف و محبتیکه باشرکت در مراسم تشییع و برگزاری مجالس ترحیم و شب هفت شادروان حاج احمد غنی مبذول فرموده اید بانهایت حق شناسی قلبا از جنابعالی سپاسگزاری نموده و از خداوند متعال سلامت و موفقیت جنابعالی وخانواده محترم را آرزومندند.

ناخدا دوم منوچهر غنی

آقای احمد مطیعی

خانواده غنی از تشریك مساعی کلیه آقایان اهالی محترم دروازه شمیران ـ اهالی محترم چهار راه سید علی ـ اهالی محترم سرچشمه و شخص جنابعالی که باشرکت در تشییع جنازه وبرگزاری مجالس ختم و شب هفت شادروان حاج احمد ـ غنی اظهار همدردی فرموده اند نهایت سپاسگزاری مینمایند.
آ_۱۱۴۷۷ **محمود غنی ـ باقر غنی**

بقیه ازصفحه اول

تیمسار معظم سپهبد علوی مقدم رئیس محبوب شهربانی کل کشور

بازرگانان تیمچه صدراعظم انتهای خیابان ناصر خسرو لازم میدانند از زحمات و مراقبت کاملی که از طرف جناب سروان امیر اصلانی رئیس محترم کلانتری ۹ که از افسران جوان وبحق لایق شهربانی میباشند در جریان عزاداری دهه اول ماه محرم در تیمچه مزبور بعمل آمده بود تشکر نموده و تبریکات صمیمانه خود را حضور محترم تیمسار محبوب که دارای چنین افسران لایقی میباشند تقدیم میداریم.
آ_۱۱۵۵۵ **بازرگانان تیمچه صدراعظم**

دبیرستان خیام

دفتر دبیرستان همه روزه صبحها برای ثبت نام دانش آموزان دورهٔ اول و دوم (طبیعی ـ ریاضی ـ ادبی) باز است. نشانی خیابان سپه ـ روبروی درب دوم دانشکده افسری ـ تلفن ۴۷۴۶۵
آ_۱۱۴۸۱

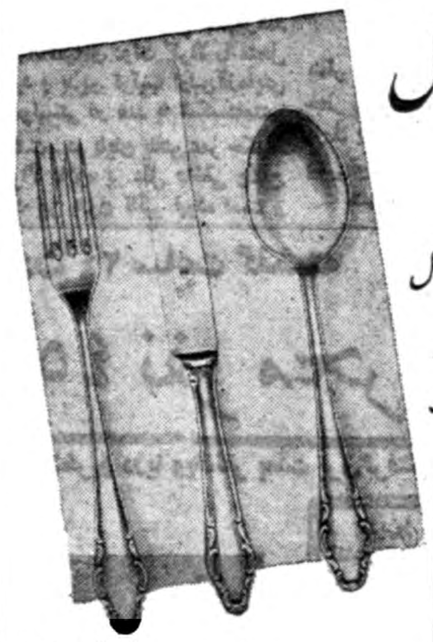

کاردچنگال

۹۰ نقره
ساخت کارخانه هنکل
(علامت دو بچه)
یک عمر خدمتگزار شماست

HENCKELS

پیرایش ـ لاله زار

کاردوچنگال ۹۰ نقره و ۲۰ نقره پیرایش یك عمر زینت سفره شماست
آ_۱۵۵۹۶

کودکستان ودبستان ملی همایون ـ تهران نو

برای نام نویسی صبح وعصر همه روزه آماده است ـ موسیقی ـ پیانو ـ آکوردئون ـ ویلن ـ شیپور ـ زبان انگلیسی وآلمانی نیز تدریس میشود وسیله ایاب وذهاب مهیا است.
رئیس کودکستان و دبستان ـ مهندس روحانی
آ_۱۴۷۰۴ ۱_۳

سال درگذشت برادر ارجمندمان مرحوم **حسین اسفندیاری رودکی** عصرروز یکشنبه دهم مردادماه ۳۸ از طرف فامیل آن مرحوم درامامزاده عبداله بطور خصوصی برگزار وهزینه مربوطه بمصرف امورخیریه خواهدرسید.

معصومه اسفندیاری رودکی ـ سرهنك صادق اسفندیاری رودکی
آ_۱۱۵۴۷

خانواده های **شالچی ـ شالچیلار ـ کرباسی ـ کرباسی زاده ـ ایپکچی ـ کلکته چی ـ خوئی ـ خوئیلر ـ موسوی ـ رحیم زاده خوئی ـ کاشفی ـ بالا آقا عطار**

بانهایت تاسف وتاثر فوت ناگهانی جوان ناکام **دکتر حبیب شالچی** راباستحضار اقوام ودوستان میرساند مجلس ترحیم آن مرحوم روز یکشنبه صبح دهم مردادماه ساعت ۸ ونیم الی ۱۱ درمسجد شیخ عبدالحسین (معروف به آذربایجانیها) برقرار میباشد وختم زنانه بعلت بیماری و بی اطلاعی والده وهمشیره هایش منعقد نخواهد بود.
آ_۱۱۵۵۳ **حاج محمد علی شالچی**

بخانواده های محترمی که دراین حادثه عزادارند بویژه بازماندگان آنمرحوم مصبت وارده راتسلیت میدهیم.

بدینوسیله فوت مادر خود **بانو صدیقه صفوی** راباطلاع دوستان واقوام میرساند مجلس ترحیم مردانه آن مرحومه روزیکشنبه دهم مرداد ازساعت چهارونیم الی شش ونیم بعدازظهر درمسجدسادات هندی واقع درخیابان شاهپور (چهار راه قوام الدوله) ومجلس ترحیم زنانه درهمین ساعت در منزل روبروی تشکیلات ژاندارمری منعقد خواهد بود.

ابوالحسن صفوی ـ دکتر داود صفوی ـ خانواده ملکی ـ نجمی ـ اسکوئی ـ دکتر بهرام سنك ـ عمادی
بعموم بازماندگان آنمرحومه مصیبت وارده راتسلیت میدهیم.

خانواده های **نیاورانی ـ کامرانیان ـ سمنانی ـ شاه حسینی ـ شهسوار حقیقی ـ لاجوردی**

باکمال تاسف یکمین سال درگذشت شادروان مرحوم **محمد حسن نیاورانی** کارمند بازنشسته فرهنك شمیرانات راباطلاع فامیل وآشنایان میرساند وبهمین مناسبت مجلس تذکری ازساعت پنج الی هفت بعداز ظهر روز یکشنبه ۱۰ر۵ر۳۸ درحسینیه نیاوران ومجلس ختم زنانه نیز در منزل شخصی آن مرحوم برقرار میباشد ازکلیه فامیل و آشنایان تقاضا میشود که دراین مجلس شرکت و روح آن مرحوم راشاد فرمایند.
آ_۱۱۵۳۹ **عباس نیاورانی**

خانواده های **بهمنیار ـ سررشته دار ـ سام ـ بزرك زاده ـ زندی ـ هرندی ـ برخورداری ـ سامی کرمانی**

بانهایت تاسف وتاثرفوت مرحومه **ربابه سام** عیال آقای مهدی سام (درکرمان) راباستحضار دوستان وآشنایان مقیم تهران میرساند مجلس ترحیم مردانه روز یکشنبه ۱۰ مرداد ماه جاری ازساعت ۵ الی ۷ بعداز ظهر درمسجد قائم واقع درخیابان سعدی ومجلس زنانه همانروز ازساعت چهارونیم الی ۷ ونیم بعداز ظهر درمنزل بزرك زاده اخوی آن مرحومه درانتهای خیابان روزولت ایستگاه شریف کوی رحیمی منعقد خواهد بود.
آ_۱۱۵۶۷
بعموم بازماندگان آنمرحومه مصیبت وارده راتسلیت میدهیم.

مجلس عزاداری خامس آل عبا

که ازروز بیستم محرم درمنزل مهنا واقع درخیابان روزولت چهارراه ثریا منعقد گردیده تاآخر محرم الحرام ادامه خواهد داشت شرکت دراین مجلس بی ریا موجب خوشنودی امام عصر عجل الله تعالی فرجه خواهد بود.
آ_۱۵۷۸۲ **حاج سید باقر مهنا**

یخچال متروپل

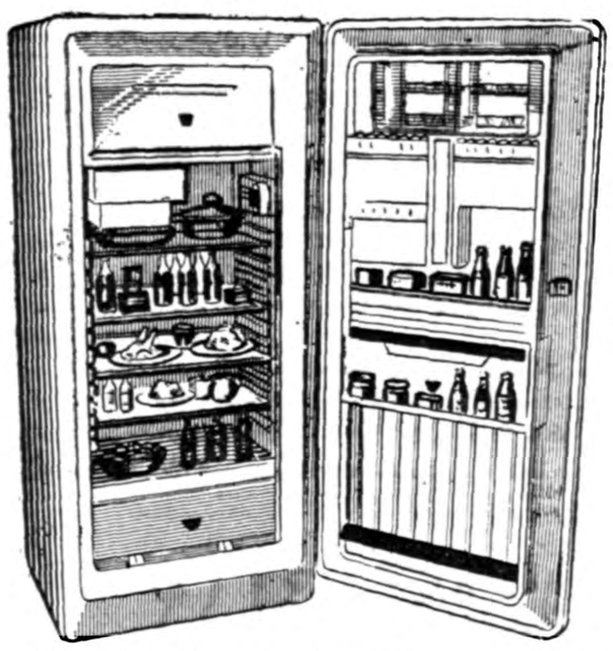

پارتی دوم یخچالهای متروپل وارد شد
قبل از خرید از یخچالهای قفل دار وکم مصرف وزیبای متروپل دیدن فرمائید
نماینده انحصاری درایران تجارتخانه علوی شاهرضا پیچ شمیران
آ_۱۵۶۸۲

دبیرستان. دبستان. کودکستان
فروزش
خیابان نواب. سالار
آ_۱۰۲۲۹ ۱_۱۰

دکتر کاظم نجم آبادی

دانستنیهای بریج. سه آبادان

	♠94	
	♥KQ10742	
	♦AQ	
	♣532	
♠Q1053	شمال	♠72
♥J8	مشرق	♥6
♦963	مغرب	♦KJ1074
♣J1084	جنوب	♣AK097
	♠AKJ86	
	♥A953	
	♦852	
	♣6	

آگهی انتقال مطب

مطب دکتر عبدالحسین طباطبائی متخصص بیماریهای گوش گلو و بینی به نشانی زیر منتقل شده ـ پذیرائی از ۴ تا ۷ ونیم بعداز ظهر تلفن ۶۹۹۱۲
نشانی ـ خیابان بهار نزدیك شاهرضا (دروازه دولت) شماره ۶۸
آ_۱۰۷۱۹ ۱_۵

بیماریهای آمیزشی ـ مجاری ـ ادرار ـ سستی وناتوانی ـ میدان بهارستان ـ خیابان صفی علیشاه دکتر یحیی صدری

چون روز یکشنبه دهم مردادماه جاری باهفته درگذشت شادروان مرحوم **حسین زمردیان** مصادف است مجلس تذکری ازساعت ۵ الی ۷ بعداز ظهر درآرامگاه آنمرحوم واقع درامامزاده عبداله منعقد است ازاقوام ودوستان فقید سعید خواهشمند است برای شادی روح متوفی حضور بهمرسانند
آ_۱۱۵۷۱ **خانواده های زمردیان**

باکمال تاسف فوت جوان ناکام **جعفر** فرزند آقای حاجی عبدالحسین برادران ابراهیمی را باطلاع دوستان و خویشاوندان میرساند مجلس ترحیم آنمرحوم روز یکشنبه ۱۰ر۵ر۳۸ درمسجد اردبیلیها واقع درگلوبندك ازساعت ۵ الی ۷ بعداز ظهر ومجلس زنانه درهمانروز وهمان ساعت درمنزل شخصی واقع درخیابان امیریه انصاری کوچه شفائیان منعقد میباشد.

دائی زاده ـ حاجی یداله خلیلی ـ حاج عزت اصغرزاده ـ مهدی هادی زاده ـ حاجی صرافی ـ فرهادی ـ کنعانی زاده ـ فتح الهی ـ عاملی ـ رفیع محمدی ـ علی اصغر صادقی ـ سرهنك کیویان ـ سرهنك رزم افروز ـ حاجی حسین جعفر زاده ـ محمد احدی ـ موسویان ـ مهدی عزیزیان ـ خرازی ـ حبیب زاده ـ نایب داداشی ـ عزیز وهاب زاده ـ عباسقلی شیروانی ـ رضا شیروانی ـ حاجی فضل اله صادقی ـ جواد صادقی ـ کریم صادقی ـ کلاغیچی ـ اکبر صادقی ـ حبیب صادقی ـ علی ابراهیمی ـ اصغر ابراهیمی ـ محمود ابراهیمی ـ غلام ابراهیمی ـ حاجی صادقی ـ عبدالحسین ابراهیمی
آ_۱۱۵۵۷
بعموم بازماندگان آنمرحوم مصیبت وارده راتسلیت میدهیم.

خانواده های **احمدیه ـ وارسته ـ پرویز ـ پورزند ـ گودرزی ـ علوی ـ شریفی**

بمناسبت هفتمین روز درگذشت شادروان **دکتر عبداله احمدیه** ازهمگی دوستان وبستگان دعوت مینمایند تادرروز یکشنبه ۱۰ مرداد ۳۸ ازساعت ۵ ونیم تا ۷ بعدازظهر برسر مزار آن مرحوم درامامزاده عبداله حضور بهمرسانند.
آ_۱۱۶۰۱

آگهیهای تسلیت

سرکار علیه خانم دکتر آذر احمدیه مدیره محترمه کودکستان ودبستان راه زندگی

انجمن همکاری خانه ومدرسه مصیبت وارده درگذشت شادروان آقای دکتر عبداله خان احمدیه پدر گرامتان را تسلیت عرض نموده واز خداوند متعال مسئلت دارد روح آنمرحوم راغریق رحمت فرموده وببازماندگان محترم صبرو شکیبائی عنایت فرماید.

رئیس انجمن همکاری خانه و مدرسه ـ مرضیه علائی

بقیه آگهیهای ترحیم و تسلیت درصفحه ۱۷.

استقبال محافل غربی از نطق عبدالکریم قاسم

دادگاه خلق منحل خواهدشد وفاضل‌المهداوی از آرتش کناره‌گیری میکند

بغداد - دیپلماتهای غربی از اظهارات موافق غرب عبدالکریم قاسم نخست وزیر عراق استقبال میکنند.

عبدالکریم قاسم برای اولین بار پس از زمامداری خود طی مصاحبه مطبوعاتی روز چهارشنبه گذشته اظهاراتی موافق غرب نمود و بعوامل هرج‌و مرج طلب شدیدا حمله‌نمود.

دیپلمات های مزبور می گویند این سخنان دلیل این است که عبدالکریم قاسم قصد دارد درصورت لزوم با «قدرت خرد کننده ای» عوامل هرج و مرج طلب را منکوب و نظم رابرقرار سازد.

عوامل داخلی

نکته مهم در اظهارات قاسم آن بود که وی عوامل داخلی رامسئول حوادث کرکوك شمرد و ذکری از مسئولیت خارجیان در این مورد نکرد.

قاسم گفت: «ماهستیم که علیه یکدیگر مبارزه میکنیم». اولین باری بود که قاسم خود را دوست غرب و کشور های سوسیالیست معرفی کرد. وقتی قاسم گفت‌تمام کشته شدگان زدو خورد کرکوك ترك هستند معلوم شد که هدف هیئت اعزامی برای تحقیق درباره واقعه چه میباشد.

ذکر کلمهٔ «هرج و مرج طلب» نشان داد که قاسم کمونیست ها را هنوز بعنوان یك حزب نمی‌شناسد نتیجه این گفتار قاسم آن میشود که اعضاء حزب بدون اینکه حیثیت خودرا از دست دهند می توانند پشت به حزب بنمایند.

تسلیم اسلحه

در شهر بغداد چند پست نظامی دائر شده و کلیه کامیون ها و اتومبیلها و مسافرین را برای یافتن اسلحه بازرسی میکنند. این اقدام پیرو دستور فرماندار نظامی مبنی بر ممنوع بودن حمل اسلحه صورت میگیرد.

اولین اثر اظهارات قاسم پیامهائی است که در روز نامه های عراق چاپ میشود و از قاسم درخواست میشود که امر به انتخابات جدید سندیکائی بدهد. اتحادیه های کارگری درپیام‌های‌خودبه‌عبدالکریم قاسم نوشته‌اند که رهبران فعلی آنها بر اثر فشار حزبی انتخاب شده اند.

تحریف حقایق و نفاق

وابسته مطبوعاتی سفارت عراق در لندن خبرگزاری خاور میانه را متهم نمود که از هر فرصت برای‌حمله به دولت عراق استفاده میکند. این طرز تحریف حقایق که از طرف خبرگزاری مزبور دنبال میشود در راه ایجاد تفاهم بین المللی مفید نیست.

سخنگوی وزارت امور خارجه عراق خاطر نشان ساخت که دبیر کل جامعه عرب با مطرح نساختن پیشنهاد عراق مبنی بر تشکیل جلسه جامعه عرب در بغداد خواسته است بدین وسیله‌بین‌عراق ومراکش نفاق بیاندازد.

سخنگوی مزبور اضافه نمودکه دبیر کل جامعه عرب تنها به پیشنهاد مراکش مبنی بر تشکیل جلسه جامعه عرب در «کازابلانکا» رسیدگی نمود و به پیشنهاد عراق هیچگونه توجهی نکرد.

ضمنا سخنگوی وزارت خارجه عراق در پاسخ سئوال خبرنگار رادیو بغداد مبنی بر علت عدم حضور عراق درشورای اتحادیه اعراب که پریروز در قاهره‌افتتاح شد گفت اعضاء اتحادیه توجهی به وظیفه مهم خود که تحکیم هم بستگی بین اعراب می باشد ندارند.

انحلال دادگاه خلق

از اظهارات عباس فاضل‌المهداوی در یکی از جلسات دیروز دادگاه خلق عراق که‌توسط رادیو بغداد پخش گردید چنین نتیجه گرفته میشود که بزودی «دادگاه خلق عراق منحل خواهد شد» زیرا عبدالکریم قاسم نخست وزیر عراق تصمیم گرفته است به فعالیت‌های دادگاه مزبور خاتمه دهد.

فاضل المهداوی طی بیانات خود خاطر نشان ساخته است که قصد دارد فعالیت قضائی خود را بزودی ترك کرده و ضمنا از ارتش کناره‌گیری کند.

فاضل المهداوی مایل است‌تنها وقت خود را صرف‌سیاست کند.

خبر انحلال آینده دادگاه خلق عراق که پیدایش آن پس ازانقلاب ژوئیه صورت گرفت و تاکنون شخصیت های مهم عراقی در آن محاکمه شده‌اند سبب تعجب‌محافل مختلف گشته است.

یونایتدپرس - خبرگزاری‌فرانسه

آب دریای خزر بالا می‌آید

مسکو - خبر گزاری فرانسه - روزنامه «کودوك» چاپ شوروی در آخرین شماره خود می نویسددانشمندان شوروی در صدد برآمده‌اند که طبیعت را تغییر دهند» روزنامه مزبورسپس می‌نویسد اجرای‌طرح عظیم‌دانشمندان سبب خواهد شد که آب دریای خزر بالا آید.

این روزنامه سپس می افزاید قسمتی از آب‌رودخانه «ابی» تغییر مسیر داده و به دریای خزر خواهد ریخت

روزنامه کودوك خاطر نشان ساخته‌است که کم شدن آب دریای خزر تولید نگرانی در شوروی کرده است بدین جهت دانشمندان شوروی در صدد برآمدند باتغییر مسیر رودخانه ابی قسمت اعظم آب آنرا بسوی دریای خزر منحرف سازند.

ایوب‌خان گفت:

آمریکابکشورهای‌بیطرف‌بیشتر کمك میکند

برخی از مقامات آمریکائی باحتیاجات ما پی‌نبرده‌اند وبیشتر از آنچه باید ، درباره کمکهای آمریکا بپاکستان سخن میگویند

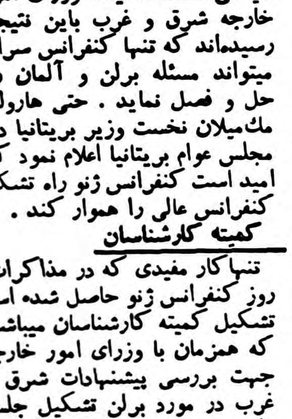

پاریس - رویتر - ژنرال ایوب‌خان رئیس جمهوری‌پاکستان طی‌مصاحبه با خبرنگار روزنامه مستقل لوموند گفته‌است که مردم پاکستان‌شروع بانتقاد از سیاست امریکادر آسیای جنوب شرقی نموده‌اند. ایوب‌خان اشاره به اقدامات اخیر امریکامبنی برتقلیل کمکهای پاکستان نموده و گفت برخی از مقامات امریکائی باحتیاجات ما پی‌نبرده‌اند و بیشتر از آنچه باید در باره کمکهای امریکا به پاکستان سخن میگویند .باوجود این حرفها ما از کمکهای سخاوتمندانه‌ای که بما شده است سپاسگذاریم.

کمك بکشور های بیطرف

پرزیدنت ایوب‌خان گفت امریکا به‌کشور های‌بیطرف بیشتر ازکشور های دوست کمك میکند .مردم در پاکستان میگویند که امریکا به کشور های باصطلاح بیطرف‌کمك بیشتری می‌نماید.

از ژنرال ایوب خان سئوال‌شد آیا ادامه روش فعلی‌امریکا سبب‌خواهد شد که پاکستان‌برای دریافت کمك به کشور های دیگر متوسل شود. ژنرال ایوب خان گفت فشار مردم مارا مجبور خواهد کرد که اینکار را بکنیم و گرچه امیدواریم که کار باینجا نکشد اما غریزه‌مصیانت نفس مارا وادار خواهد کرد .نکته جالب آنستکه‌اردوگاه مخالف‌امریکا اهمیت زیادی برای کشور ما قائل است.

مسافرت خروشچف

بقیه از صفحه اول

ژنو - محافل غربی میگویند ممکن است بزودی واحتمالا درچندروز آینده دعوتی ازخروشچف برای‌مسافرت به امریکا بعمل آید.

هنوز اخبار دائر براینکه پرزیدنت ایزنهاوردعوت‌ازخروشچف‌رامقدم بر تشکیل کنفرانس‌سران میداندازطرف محافل سیاسی غرب تاکید نشده است. درهرحال علائم و آثاری در دست است که‌از خروشچف دعوت خواهدشد که‌دربائیز امسال به‌امریکا مسافرت کند واین بازدید ازامریکا مقدمه تشکیل کنفرانس سران با حضور مك میلان نخست‌وزیر بریتانیا خواهد بود.

گمان‌میرود تغییر لحن خروشچف واظهارات ملایمی که‌اخیرا نموده بعلت امکان این دعوت باشد.

اطلاع به‌متفقین

اطلاعات واصله حاکی‌است قبلا به کشورهای متفق‌اطلاع داده‌شده که ممکن‌است ازخروشچف برای‌مسافرت بامریکا ازطرف پرزیدنت ایزنهاور دعوت بعمل آید.

گفته‌میشود که‌مسافرت خروشچف بامریکا نیز نظیر سفر نیکسون به شوروی خواهد بود. بدین معنی که مذاکرات جنبه‌رسمی نخواهدداشت بلکه راجع به‌مسائل عمده جهانی تبادل نظر میگردد.

عقیده عمومی بر آنستکه ملاقات بین رهبران‌امریکا و شوروی جانشین کنفرانس سران نیست اخباربی‌دربی که به‌کنفرانس ژنو رسیده حکایت ازآن می‌نماید که‌مسافرت نیکسون به‌شوروی منجر به‌دعوت ازخروشچف برای‌مسافرت بامریکا خواهدشد.

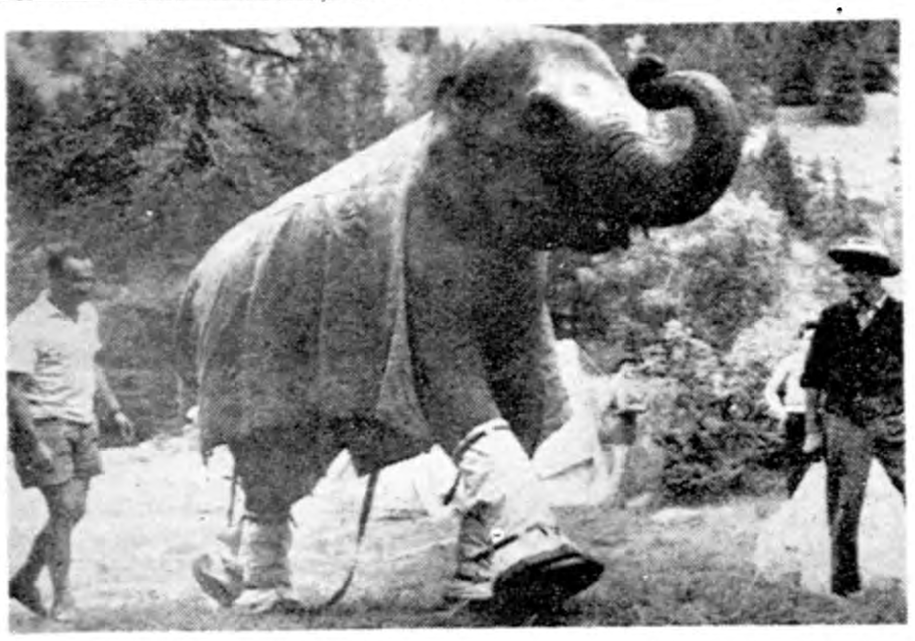

اخیرا «جامبو» فیل یازده ساله باغ وحش «تورن» بمنظور معلوم کردن راهی که آنیبال سردار معروف کارتاژ ی‌بافیلهای خود به ایتالیا حمله کردبرای عبور از کوههای آلپ براه افتاد. دراین عکس جامبودرحالیکه چکمه‌های مخصوصی برای کوه‌پیمائی پوشیده است دیده میشود

توصیه فرمانداران آمریکائی به آیزنهاور

خروشچف وایزنهاور

گزارشهای رسیده‌حاکی‌است که کنفرانس شرق وغرب در ژنو تبدیل به‌کنفرانس بین خروشچف وپرزیدنت ایزنهاور خواهدشد.

محافل سیاسی میگویند که‌هرگاه در ماههای آینده خروشچف بامریکا سفرکند احتمال میرود که‌کنفرانس سران باحضور مك میلان نخست‌وزیر بریتانیا وژنرال دوگل رئیس‌جمهوری فرانسه درامریکا یاارروپا بدنبال این مسافرت تشکیل گردد افکار عمومی این روزها متوجه واشنگتن ومسکو می‌باشد ولی دیگر به‌مذاکرات بیفایده کنفرانس ژنو توجهی ندارد.

سکوت وناراحتی

متفقین امریکا پس ازدریافت اخبار متواتر درباره‌امکان‌دعوت ازخروشچف بوسیله پرزیدنت آیزنهاور برای مسافرت بامریکا سکوت توام با ناراحتی اختیار کرده‌اند. عده بسیار کمی ازدیپلماتهای غیرامریکائی‌در ژنو ازخبرتشکیل‌پنهانی اظهارخوشحالی میکنند. ناظرین امور درژنومیگویند که ازمجموع اخبارمربوط بمسافرت نیکسون درشوروی چنین استنباط میشود که امریکا بنابتوصیه وی تصمیم دارد ازخروشچف دعوت به مسافرت نماید.

نظرمتحدین امریکا

مطالعه اجمالی ازنظر دیپلماتهای غربی واخبار واصله ازپایتخت های کشور های متفق حاکی است که:

۱- تشکیل کنفرانس سران‌مرکب ازپرزیدنت آیزنهاور و خروشچف ممکن است اسباب رفع تشنج جهان شود. حتی اگر اولین‌نتیجه مسافرت خروشچف به‌آمریکا آن باشدکه وی معتقد گردد که امریکا نیرومند ومصمم است.

۲- اما تشکیل چنین کنفرانس پنهانی ممکن است سبب گردد که‌به خروشچف کمك نماید که‌جاه طلبی سیاسی خودرا اقناع نماید بدون اینکه امتیاز واقعی مخصوصی‌بوی داده شود. بهمین جهت غرب اصرار دارد که کنفرانس کامل سران پس ازپیشرفت کافی درمذاکرات ژنو تشکیل گردد.

۳- هرگاه خروشچف کوچکترین امیدی بدست آوردکه میتواندددرباره مقام جهان آزاد فقط بامذاکره با پرزیدنت ایزنهاور «معامله» کنداین امر لطمه به همبستگی جهان آزاد خواهد زد.

انتظار میرود که فرانسه ازتشکیل کنفرانس شرق وغرب بدون حضور ژنرال دوگل ناراحت شود. درحالیکه ژنرال‌دوگل مظهرتجدید قدرت‌فرانسه معرفی شده وتاکنون مکررخواسته است‌که بفرانسه موقعیت بهتری در میان کشورهای متفق غرب‌داده شود.

انگلستان معتقد است‌که‌مذاکرات بین‌سران امریکا وشوروی مسبب شکستن (یخ) جنگ سرد خواهد شد.

استفاده تبلیغاتی

آلمان غربی‌اطمینان کامل بشایستگی پرزیدنت ایزنهاور درادارهٔ‌کنفرانس باخروشچف دارد ولی درعین حال‌محافل سیاسی آلمان ازاینکه برخی از مقامات عالیرتبه واشنگتن تمایل به کنار آمدن ومصالحه باشوروی پیدا کرده‌اند نگران است.

درهرحال محافل سیاسی میگویند هرگاه ایزنهاور ازخروشچف دعوت کند این موضوع امری‌است مربوط بامریکا ونمیتوان علناباآن مخالفت کرد.

تنها نگرانی کارشناسان امریکائی درژنو آنستکه خروشچف ازمسافرت به امریکا استفاده تبلیغاتی خواهد نمود.

آسوشیتدپرس- رویتر- یونایتدپرس

کنفرانس ژنو دربن‌بست‌است

درمحافل غربی گفته میشود که تنها راه حل بحران برلن تشکیل کنفرانس‌سران‌میباشد

ژنو- خبرگزاری فرانسه - پس‌از چند هفته مذاکرات هنوز کنفرانس ژنو به نتیجه نرسیده است در دو روز گذشته وزرای امور خارجه شرق و غرب و معاونین آن ها جلسات جداگانه ای تشکیل دادند تا شاید راه حلی جهت انعقاد موافقت نامه موقتی در مورد برلن پیدا کنند ولی مذاکرات آنها به‌نتیجه نرسید. بن بست فعلی ژنو اینك بر سر مسئله «مدت» است. دول غربی مدت موافقتنامه موقتی برلن را پنجسال و بلوك شرق ۱۸ ماه پیشنهاد کرده‌اند.

روسها معتقدند که‌غرب‌مایل‌است به‌اشغال برلن ادامه دهد و غرب بر این عقیده است که شوروی مایل است حقوق غرب را در برلن از بین برده و آزادی مردم برلن را سلب کند.

عزیمت هرتر

پس از پایان جلسه دیروز هنوز وقت جدیدی برای ملاقات وزرای امور خارجه ومعاونین آن هاتعیین نشده است. ازطرف دیگر کنفرانس ژنو باحتمال قوی تا روز چهارشنبه آینده بیشتر ادامه نخواهد داشت زیرا روز چهارشنبه هرتر وزیر امور خارجه آمریکا جهت شرکت در کنفرانس وزرای‌امورخارجه‌امریکای لاتین مجبور است ژنو را ترك کند. تنها مسئله‌ایکه اینك مورد توجه قرار گرفت کنفرانس عالی سران دول است بطوریکه ناظرین امور سیاسی معتقدند اینك وزرای امور خارجه شرق و غرب باین نتیجه رسیده‌اند که تنها کنفرانس سران میتواند مسئله برلن و آلمان را حل و فصل نماید. حتی هارولد مك‌میلان نخست وزیر بریتانیا در مجلس عوام بریتانیا اعلام نمود که امید است کنفرانس ژنو راه تشکیل کنفرانس عالی را هموار کند.

کمیته کارشناسان

تنها کار مفیدی که در مذاکرات روز کنفرانس ژنو حاصل شده است تشکیل کمیته کارشناسان میباشد که همزمان با وزرای امور خارجه جهت بررسی پیشنهادات شرق و غرب در مورد برلن تشکیل جلسه داده و جزئیات نظریات طرفین را مورد مطالعه قرار میدهد.

هریك از کشور ها سه نماینده در این کمیته دارند و منظور نهائی از تشکیل کمیته کارشناسان آن استکه از نظر فنی پیشنهادات شرق و غرب را مطالعه کند.

عبدالناصر به‌صیهونیسم حمله می‌کند

قاهره - رویتر - ناصر دیروز حمله خودرا به صیهونیسم تجدید نمود وی روزنامه نیویورك تایمزرانیز بعنوان هوادار صیهونیسم مورد حمله قرارداد.

ناصر که در اسکندریه کارخانه‌ای را افتتاح می نمود گفت‌صیهونیسم درامریکا علی رغم میل مردم آن کشور برای خود تکیه گاهی ایجاد کرده است. صیهونیسم علیه منافع ملت امریکا بهر سلاحی که می تواند دست می برد. من آرزومندم مردم امریکا مانند اعراب در مبارزه علیه صیهونیسم موفق شوند.

شورشیان در «لائوس» دست بجنگهای خونینی زدند

اگر شورشیان موفق شوند وضع ویت‌نام جنوبی وکشورهای اطراف دچار مخاطره شدیدی خواهد شد

لندن - خبر گزاری فرانسه - سخنگوی وزارت امور خارجه بریتانیا خاطر نشان ساخت که دولت انگلستان کاملا براین عقیده است که شورشیان کمونیست در شمال لائوس توسط ویت نام شمالی حمایت می شوند. اگر شورشیان در لائوس موفق شوند وضع ویت نام جنوبی شدیدا درمخاطره خواهد افتاد. در چند روز اخیر در لائوس زدو خورد های خونینی صورت گرفته است.سازمان کمونیستی (پاتت) عامل اصلی این شورشها می باشد. از آنجا که شورشیان به پست های نظامی حمله کرده اند احتمال دارد که کمونیست ها مجددا دستور گرفته اند که‌یك حمله عمومی را آغاز کنند.

به موجب اعلامیه ستاد ارتش لائوس تعدادی از شورشیان که تقریبا معادل یك هنك می باشند در ۲۰ ژوئیه در نزدیکی مرز ویت نام شمالی دست به حمله زده واینك به طرف جنوب‌شرقی جهت حمله به پست «هوامونك» که‌یکی از قلاع مستحکم دفاعی می باشد روی آورده‌اند.

مقامات لائوس خاطر نشان نموده‌اند که احتمال دارد لائوس بسازمان ملل متحد شکایت کند.

مذاکره لوید - گرومیکو

در کنفرانس ژنو که پنجسال قبل با شرکت فرانسه و شوروی وبریتانیا وامریکا تشکیل گردید دول مزبور استقلال لائوس را به رسمیت شناختند واینك دولت بریتانیا از حوادثی که دراین کشور می گذرد اظهار نگرانی نموده است. بدین جهت دیروز سلوین لوید وزیر امور خارجه بریتانیا باانددره کرومیکو وزیر امور خارجه شوروی در مورد حوادث لائوس به گفتگوپرداخت.

از سوی دیگر سخنگوی وزارت امور خارجه امریکا اعلام نمود فعالیت شورشیان کمونیست در لائوس تجاوز علنی کمونیست های ویتنام بوده ونقض علنی تعهدات ژنو است زیرا در سال ۱۹۵۵ شرکت کنندگان در کنفرانس متعهد شدند در امور داخلی «کامبوج» «لائوس» و «ویتنام» مداخله نکنند.

داروخانه‌های محترم تهران

نمایندگی داروهای وایت بدینوسیله باطلاع میرساند. ازاین‌تاریخ علاوه برفروشگاه وایت واقع درسرای روشن خیابان ناصرخسرو درمرکز نمایندگی چهارراه تخت‌جمشید روزولت نیز داروهای مورد احتیاج بفروش میرسد.

ساعات کار درمرکز نمایندگی غیراز روزهای تعطیل رسمی

صبحها ۸تا۱۲

عصرها ٤تا۷

آ_۱۱٤٦٥ ۱_۲

«موقعیت مناسب برای آقایان محترم»

ازیکشنبه ۱۰ مرداد تایکشنبه ۱۷ مرداد

(یکهفته‌تمام)

کفش فردوس

کفشهای تابستانی مردانه

با ۲۰ تا ۲۵ درصد تخفیف

بمعرض فروش میگذارد

ازکفش فردوس اولین کارخانجات کفش‌دوزی باماشین درایران بازدید فرمائید

کفش فردوس خیابان شاه نرسیده بچهارراه شاه

ساعات کار: صبح از ۸ تا دوازده‌ونیم بعدازظهر از ٤½ تا۹

تبلیغاتی آ_آ

آ_۲۵٦۲۸ ۱_۲

جناب آقای پرفسور عاملی

نسبت بجراحی مغز مریض اینجانب که بانهایت مهارت انجام دادید یکدنیا متشکر و بقاء وسلامتی حضرتعالی را از درگاه خداوند بزرك مسئلت دارم. آ_۱۱٦۰۷ اکبر منوچهری

تجدید دعوت مجمع عمومی شرکت تعاونی مصرف کارکنان مرکزی راه آهن

چون روز سه‌شنبه ۵ مرداد ماه ۳۸ تعداد حاضرین در جلسه بحد نصاب نرسیده لذابرطبق ماده۱٤اساسنامه شرکت مجددا از اعضائی که لااقل مبلغ ۵۰۰ ریال بهای یك سهم‌را پرداخته‌اند دعوت مینماید که در ساعت ۹ - نه روز یکشنبه ۲٤ مردادماه‌در جلسه ثانی مجمع‌عمومی که در سالن اداره آموزش تشکیل میشود حضور بهمرسانند دستور جلسه تصویب اساسنامه و انتخاب اعضاء هیئت مدیره و بازرسان میباشد.

آ_۱۵٦۳۸ هیئت موسس

آگهی‌تشکیل مجمع عمومی عادی وفوق العاده شرکت تعاونی زنان

چون در جلسه مجمع عمومی تاریخ ۱ر۵ر۱۳۳۸ حد نصاب مقرر در اساسنامه حاصل نگردید بنابراین جلسه رسمیت نیافت لذابدینوسیله از کلیه سهامداران محترم شرکت تعاونی زنان دعوت میشود که در جلسه‌ایکه برای مرتبه دوم درساعت ٤بعداز ظهر پنجشنبه ۲۱ مرداد ماه ۱۳۳۸ در محل شرکت واقع در چهار راه شاه خیابان پهلوی تشکیل میشود حضور بهمرسانند.

دستور جلسه مانند مرتبه اول بشرح زیر خواهد بود.

۱- استماع گزارش مدیر عامل شرکت

۲- رسیدگی و تصویب ترازنامه شرکت منتهی‌به‌آخر سال ۱۳۳۷

۳- اصلاح بعضی ازمواد اساسنامه و تعیین خط مشی کلی شرکت.

٤- انتخاب هیئت مدیره و بازرسان هیئت مدیره شرکت تعاونی زنان

آ_۱۱۵۷۹

آگهی مناقصه خرید مفتول مسی

بانك ساختمانی مقداری مفتول مسی آلمانی کلافی بشرح زیر از طریق مناقصه حریداری مینماید.

مفتول مسی نمره ۱۰ ۱۵۰۰ کیلو

مفتول مسی‌نمره ۱٦ ۳۰۰۰ کیلو

مفتول مسی نمره ۲۵ ۵۰۰۰ کیلو

مفتول مسی نمره ۳۵ ۵۰۰۰ کیلو

مفتول مسی نمره ۵۰ ۵۰۰۰ کیلو

شرکت کنندگان در مناقصه باید برای کل مبلغ مورد معامله مبلغ پنجاه هزار ریال وجه نقدبعنوان سپرده بصندوق بانك ساختمانی پرداخت و قبض رسید را ضمیمه پیشنهاد خود نمایند ضمانت نامه بانکی بمدت یکماه نیز مورد قبول است.

• پیشنهادات تاآخر وقت اداری روز شنبه شانزدهم مرداد ماه ۳۸ بایستی بدفتر بانك‌تسلیم و رسید گرفته شود پیشنهادات درساعت ۱۰ صبح روز یکشنبه هفدهم مرداد ماه ۳۸ درکارپردازی باز و قرائت می گردد.

به پیشنهادات مبهم و مشروط وبدون سپرده ترتیب اثر داده نمیشود جنس مورد مناقصه می بایست موجود و بلافاصله تحویل انبار نارمك شود کلیه هزینه ها و عوارض مالیات متعلقه بعهده فروشنده بوده‌و شرکت در این مناقصه بمنزله قبول کلیه شرایط مندرج در آئین‌نامه معاملات دولتی است حضور پیشنهاد دهندگان در جلسه مناقصه آزاد و بانك ساختمانی در رد یاقبول کلیه پیشنهادات واصله مختار است.

بانك ساختمانی

۱_۲ آ_۱۵۷۹٤

مژده بکسانیکه خوردن میوه خام برای آنها مضر است

دستگاه جدید الاختراع لین‌شیف در عین حال که آب میوه را مانند دستگاههای معمولی میگیرد آنرا بوسیله بخار آب‌پخته وبدون مخلوط کردن باآب مانند کمپوت درقسمت زیرین دستگاه تحویل شما میدهد بااین دستگاه می‌توان کلیه شربت ها وکمپوتهارا بصورت مایع تهیه نمود.

مرکز فروش -خیابان شاه چهار راه بهرامی -نمایشگاه سابق برنینا و یا سوپر مارکت «کافه شهرداری» تلفن ٤۲٤۳٤

۱_۳ آ_۱۵۷۸٤

تبلیغاتی آ.آ

فیلم هاف Hauff 1870

قابل توجه عکاسان‌محترم

بافیلم هاف عکس بگیرید زیرا فیلم هاف احتیاج برتوش‌ندارد. نماینده انحصاری و فروشگاه فتومترویل. ازشهرستانها نماینده فعال میپذیریم.

آ_ ۱۵۷۱۰

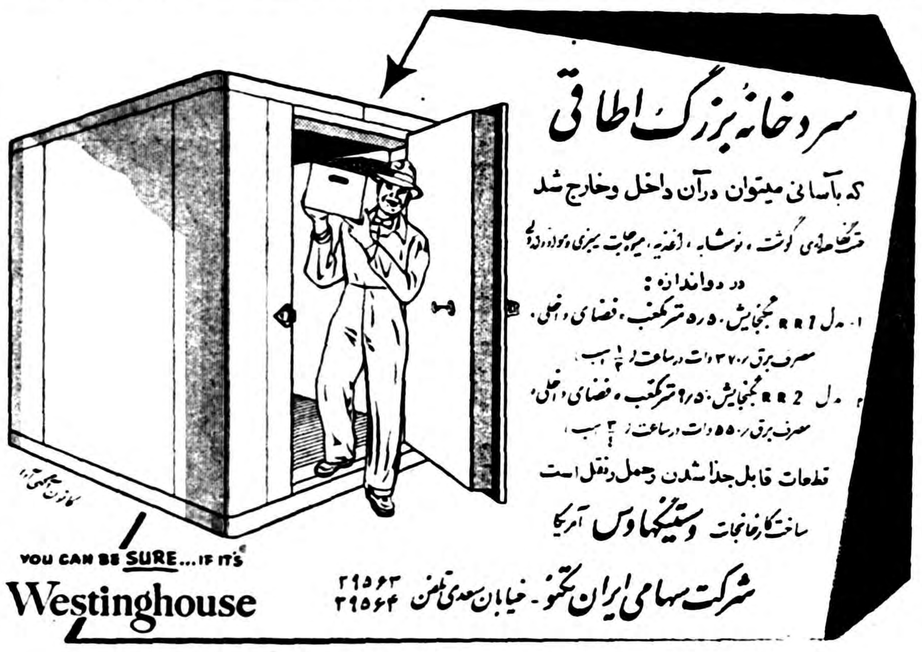

نیکسون امشب سخنرانی مهمی از رادیو مسکو ایراد میکند

باوجود انتقاد مطبوعات شوروی از نمایشگاه آمریکا هزاران نفر از مردم بدیدن نمایشگاه میروند

در این عکس در ردیف بالا از چپ براست خروشچف ، کزلف ، ریچارد نیکسن ، میکویان، یوری زوکف و دکتر آیزنهاور ودر ردیف پائین: خانم میکویان ، کوزلف ، خانم نیکسون و خروشچف دیده میشوند .

اسوردلوفسك-روز پنجشنبه ریچارد نیکسون معاون رئیس جمهوری امریکا وارد نواحی استخراج معدن زغال کوهها ی اورال گردید ودر همه جا مواجه بااستقبال شدید مردم میشد هربرت کلین سخنگوی نیکسون گفت نیکسون امیدواراست که راهی بطرف تشکیل کنفرانس سران باز شود واما بین همراهان نیکسون در باره توصیه بمنظور دعوت از خروشچف برای مسافرت بامریکا اختلاف وجود دارد .

نیکسون برای اولین بار داخل معادن وکارگاههای اسرار آمیز اورال شد تاکنون هیچیك از دیپلماتهای خارجی ازاین قسمت های صنعتی شوروی در کوهستانهای اورال دیدن نکرده‌اند. استقبال مردم نیز بسیار گرم بود درست مانند اینکه یك فرماندار نواحی غرب امریکا بمسافرت درحوزه حکومت خود بپردازد .

نیکسون به اغلب سئوالاتی که از وی درباره پایگاههای امریکا در اطراف شوروی میشد به آرامی پاسخ میداد .

شنیدن ودیدن

از صحبت‌های نیکسون با کارکنان یك معدن مس چنین استنباط گردید که او باملاقات فوری بین پرزیدنت ایزنهاور و خروشچف ویاموافقت صریح در کنفرانس ژنو در مورد تشکیل کنفرانس سران موافق است.

نیکسون گفت پس از مسافرت من دیگر رهبران نیز بایکدیگر تماس خواهند گرفت این بیان نیکسون وقتی بعمل آمد که شایعات زیادی درباره امکان توصیه نیکسون به ایزنهاور برای دعوت خروشچف به امریکا وجود دارد .معاون رئیس جمهوری امریکا چند بار گفته است . «شنیدن کی بود مانند دیدن»

فرصت مذاکره

نیکسون گفت رهبران ما باید فرصت مذاکره جدی بایکدیگر پیدا کنند تادر محیط مناسب بدون توسل بزور ،کاری انجام شود و نتیجه‌ای بدست آید وشما میتوانید مطمئن باشید که ماهم چون خواهان جنك نیستیم برای وصول باین هدف می کوشیم .

برای مرد م این نواحی دیدن این همه امریکائی خیلی تعجب آور بود ونسبت به فردفرد خبرنگاران ابراز احساسات شدید می نمودند وخبر نگاران نیز متقابلا پاسخ میدادند .

نیکسون از «بلوبارسك» که یك کارخانه برق اتمی نیز در آنجا تحت ساختمان میباشد دیدن کرد. ازاین نقطه تاکنون هیچ امریکائی دیدن نکرده است .

ممنوعیت

پس از اینکه خروشچف یك شرکت پخش صدای امریکا بنام (ا. بی .سی) را مهتم نمود که از گنجاندن متن اظهارات او در مباحثه بانیکسون که درنمایشگاه ملی امریکا صورت گرفت خودداری نموده است پوپوف معاون قسمت مطبوعات وزارتخارجه شوروی شرکت پخش صدای امریکا را از پخش اخبار مسافرت مربوط به مسافرت نیکسون ممنوع کرد اما دو بنگاه دیگر رادیو تلویزیون امریکا که رقیب «شرکت پخش صدای امریکا» میباشند حاضر نشدند که اخبار و فیلم مربوط به مسافرت نیکسون را پخش کنند و به پوپوف اعتراض کردند اما وی حاضر نشد در تصمیم خود تجدید نظر کند .

دانشمندان شوروی وامریکا

نیکسون طی اظهارات خود در محل ساختمان کارخانه برق اتمی شوروی از سیاستمداران جهان درخواست نمود که اختلافات خود را حل نمایند تادانشمندان امریکائی وشوروی تمام وقت خودرا صرف اجرای طرحهای مربوط باستفاده صلحجویانه از نیروی اتمی بنمایند واز صرف وقت برای تولید بمبهای اتمی خودداری کنند .

بازگشت بمسکو

نیکسون ساعت ۵ر۴ بعدازظهر دیروز باهواپیمای جت ۱۰۴ بمسکو مراجعت نمود تااز تلویزیون مسکو خطاب به مردم شوروی درباره مسافرت خود سخنرانی کند .

مقامات امریکائی در مسکو از

آخرین مرحله برنامه مسافرت نیکسون اطلاعی ندارند جز آنکه امشب نطقی بمدت ۲۰ تا ۲۵ دقیقه از رادیوی مسکو ایراد خواهد نمود که فورا وبطور کامل ترجمه و منتشر میشود .

هجوم به نمایشگاه

علیرغم انتقادات شدیدی که از نمایشگاه امریکا بعمل می‌آید هجوم مردم برای دیدن نمایشگاه فوق‌العاده زیاد وحس کنجکاوی آنان بیشتر تحریك گردیده است .

یکی از مامورین راهنمائی نمایشگاه میگوید که سئوالات تماشاچیان دوستانه است واکثرا میگویند که هیچ احساسات خصمانه‌ای نسبت به نمایشگاه ندارند وبرعکس آنچه که مطبوعات شوروی می‌نویسند تماشاچیان فاقد احساسات غیر دوستانه می‌باشند .

اعتصاب ماشین

روزنامه ستاره سرخ ارگان ارتش شوروی درباره ماشین الکترونیك سئوال وجواب نمایشگاه امریکا که بعلت گرد وخاك مدتی از کار افتاد ضمن نقل خبر این موضوع از خبر گزاری اسوشیتد پرس مینویسد .

این دستگاه الکترونیك بخاطر جذب مقداری گردوخاك از کار نیافتاده بلکه چون از دروغ گفتن خسته شده دست باعتصاب زده است .ولی این تبلیغات درمردم تاثیری نمیکند وهردوره‌عده زیادی بدیدن نمایشگاه میروند .

بژنو نمیرود

سخنگوی نیکسون درپاسخ یك سئوال اعلام داشت که معاون رئیس جمهوری امریکا پس از مسافرت به لهستان به ژنو برای ملاقات با کریسچن هرتروزیر خارجه امریکا نخواهد رفت .

آسوشیتدپرس ـ رویتر ـ یونایتدپرس

اکنون که برای تخصص پزشکی عازم امریکا هستم بدینوسیله از کلیه دوستان وخویشان که موفق بزیارتشان نشدم خداحافظی کرده موفقیت همگی را خواهانم. دکتر علیرضا یاقوتی

آ ـ ۱۱۵۸۱

خلاصه اخبار

واشنگتن ـ پرزیدنت ایزنهاور رابرت مورفی را بمعاونت سیاسی وزارت امور خارجه ایالات متحده منصوب کرد.

***

واشنگتن ـ وزارت خارجه امریکا اظهارات خروشچف را تکذیب کرد. خروشچف گفته بود امریکائیها برخلاف قول خود از انتشار کامل مذاکرات او با نیکسون خودداری نموده‌اند.

***

لندن ـ باتلر درمجلس عوام بریتانیا اعلام کرد مادام که مذاکرات اتمی ژنو ادامه دارد انگلستان از آزمایش های اتمی خودداری خواهد کرد.

***

پاریس ـ دیروز هامر شولد وارد پاریس شده و مدتی با ژنرال دوگل ملاقات و مذاکره کرد.

***

بوئنوس آیرس ـ از دیروز حکومت آرژانتین مسافرت نمایندگان شوروی و رومانی را بمسافت بیش از چهل کیلومتر از پایتخت ممنوع ساخت .

***

تونس ـ نخستین انتخابات تونس پس از استقلال این کشور درهشتم نوامبر ۱۹۵۹ آغاز خواهد شد . پس از این انتخابات رئیس جمهوری جدید انتخاب میشود . بورقیبه نامزد ریاست جمهوری است.

***

نیویورك ـ سفیر اردن گفت دولت اردن از نظر جمهوری متحد عرب درباره ممنوعیت عبور کشتی های اسرائیلی از کانال سوئز پشتیبانی میکند.

***

واشنگتن ـ طرح پرتاب یك موشك به کره مریخ در ماه نوامبر از طرف امریکا تهیه شد . این موشك با وسائل مخابره عکس مجهز خواهد بود .

***

پاریس ـ کنفرانس یونسکو بزودی در بانك کوك تشکیل می شود از جمله ۲۷ کشور آسیائی که در آن شرکت میکنند ایران و افغانستان استرالیا و ژاپن می باشند.

***

سایگون ـ حکومت ویت نام جنوبی به پرواز شش هواپیمای ساخت چکوسلواکی متعلق بویت نام شمالی بر فراز قلمرو خود اعتراض کرد.

***

واشنگتن ـ دولت امریکا تنظیم قانونی راجهت جلوگیری ازاعتصاب در صنایع فولاد سازی مورد مطالعه قرار داده است.

سنای امریکا بکمکهای ویتنام رسیدگی میکند

وزارت خارجه آمریکا اعلام کرد که کمك بهویت‌نام موجب حفظ استقلال این کشور شده است

واشنگتن ـ آسوشیتدپرس ـ دیروز سنای امریکا از وزارت خارجه و مامورین کمکهای خارجی خواست که گزارشی راجع به وضع کمکهای خارجی در ویتنام تقدیم نماید .سناتور مانسفیلد گفته بود این کمکها حیف ومیل میشود بسیاری از سناتور ها این موضوع را تائید کرده وزارت خارجه را مورد حمله قرار داده‌اند .

بعضی از شرکت های امریکائی به سنا نوشته‌اند که گرچه قیمت‌های پیشنهادی آنها در موارد عدیده کمتر از قیمت های مشابه بوده است از واگذاری مناقصه ها ومقاطعه های ویتنام به آنها خودداری شده است.

یکی از سناتور ها گفت ۲ر۷۰۰ دستگاه از وسایل نقلیه ارسالی به ویتنام در میان راه مفقود شده‌است ولی رئیس هیئت نظامی امریکا در ویتنام گفت از ۱۰ر۱۹۴ وسیله نقلیه ارسالی برای ارتش ویتنام حتی یکدستگاه هم مفقود نشده است .

دفاع از کمکها

وزارت امور خارجه امریکا دیروز ناظر اجرای برنامه کمکهای خارجی در کشور های خاور دور را برای توضیحات به سنا فرستاد .

وی گفت آنچه راجع به کمك خارجی امریکا در ویتنام در سنا طرح شده اغراق‌آمیز است ما شهودی داریم که اگر سنا به اظهارات آنها توجه کند متوجه خواهد شد که این کمکها موجب حفظ استقلال و آزادی ویتنام شده است .کمکهای امریکا به کشورهای آسیای جنوب شرقی ضربت مؤثری به کمونیسم بوده است .

دولت لبنان رای اعتماد گرفت

لبنان ـ آسوشیتد پرس ـ پارلمان لبنان از هیئت دولت خواست که فورا جریان قتل مغبغب را روشن سازد وگرنه به آنها رای عدم اعتماد داده خواهد شد .

پارلمان لبنان تصویب نمود که یك هفته این بحث تعطیل شود تا گزارش هیئت دولت برسد نمایندگان طرفدار شمعون از حکومت به مناسبت سهل انگاری در محافظت جان مغبغب انتقاد نمودند .

در پایان این جلسه به حکومت رشید کرامی با ۲۸ رای موافق در برابر ۱۲ رای مخالف وپنج ممتنع رای اعتماد داده شد . تاکنون ۸۰ نفر به اتهام قتل مغبغب دستگیر شده اند .

دولت کمونیستی کرالا

بقیه ازصفحه اول

دهلی ـ دکتر راجند راپراساد رئیس جمهوری هندوستان بیانیه‌ای صادر نمود وطی آن اعلام داشت که اختیار اداره ایالت کرالا از دولت کمونیست آن ایالت خارج و تحت حکومت مستقیم رئیس جمهوری قرار میگیرد .

بیانیه مزبور بموجب ماده ۳۵۶ قانون اساسی صادر گردید . رئیس جمهوری هند بموجب ماده مزبور اختیار دارد که هرگاه تشخیص دهد اوضاعی در یکی از ایالات بوجود آمده که دولت آنجا قادر نیست بر طبق مقررات قانون اساسی وظایف خودرا انجام دهد اختیار اداره ایالت مزبور را مستقیما در دست گیرد .

نهرو نخست وزیر هند پس از دریافت گزارش از فرماندار ایالت کرالا مبنی براینکه دولت کرالا قادر باداره وضع این استان نیست به رئیس جمهوری توصیه نمود که اختیار اداره آنجا را بدست گیرد. بموجب این بیانیه حکومت کمونیست کرالا خود بخود ساقط میشود.

وضع متشنج

اوضاع کرالا بر اثر تظاهرات احزاب مخالف و بخصوص حزب کنگره فوق‌العاده متشنج شده و احزاب مزبور دولت کمونیست را متهم کردند که از اختیارات خود برای مقاصد حزبی استفاده میکند.

در طی مدت ۶ هفته زدوخورد در کرالا ۱۶ نفر کشته وعده زیادی مجروح ومتجاوز از ۱۰۰ هزار نفر بازداشت شدند .انتظار میرود که بزودی انتخابات عمومی که مورد تقاضای دستجات مختلف بود عملی شود .

جلسه کابینه

کابینه نهرو پس از پنجساعت مذاکره طی سه روز گذشته بالاخره تصمیم گرفت که به وضع متشنج کرالا خاتمه دهد .

پس از صدور بیانیه رئیس جمهوری مراتب باطلاع «نامبوج ریپاد» نخست وزیر دولت کمونیست کرالا رسید و بلافاصله از طرف نخست وزیر به کلیه اعضاء کابینه دستور داده شد که اداره امور را بعهده معاونین خود واگذار کنند و ساعت ۵ر۴ بعدازظهر وزارتخانه هارا ترك نمایند .

انتخابات عمومی

ناظرین امور اظهار میدارند گرچه ممکن است حزب کمونیست درانتخابات عمومی که در ظرف ششماه آینده صورت میگیرد شکست بخورد ولی بعنوان قویترین حزب ایالت مزبور باقی خواهد ماند .

احزاب مخالف برای واژگون کردن دولت کمونیست کرالا متحد شدند و بهمین جهت احتمال این امر نیز وجود دارد که بار دیگر حزب کمونیست روی کار آید . ممکن است دولت هند برای جلوگیری از روی کار آمدن کمونیست ها کرالا را به مدرس منضم نماید.

«نامبوج ریپاد» نخست وزیر دولت کمونیست کرالا گفت با وجود افتادن اختیار حکومت کرالا بدست دولت مرکزی در خط مشی حزب کمونیست تغییری داده نخواهد شد.

مجله هفتگی نیواستیسمن که تمایلات چپی دارد درباره برکناری دولت کمونیست ایالت کرالا نوشت نهرو و حزب کنگره به مبارزه دستجات پایان داده و هند را متحد نمودند.

نهرو یك سیاست خارجی مستقل پیش گرفته واز افتادن کشور بدست طرفداران غرب ویا کمونیست ها جلوگیری کرده است.

حوادث تبت

بموجب قانون اساسی رئیس جمهوری اختیارات اجرائیه خود را بوسیله فرماندار و قوه تقنینیه پارلمان هند اعمال مینماید ولی در حقیقت نهرو اداره امور ایالت را در دست میگیرد .گرچه اقدام دولت ظاهرا بعلت بروز اغتشاشات در ایالت مزبور صورت گرفت ولی بدون شك حوادث تبت هند راوادار نمود که در روش خود نسبت به کمونیسم بین المللی تجدید نظر نماید و بار دیگر ثابت شد که همزیستی با کمونیسم امکان ندارد. گزارش واصله حاکی است که پس از صدور اعلامیه اوضاع کرالا رو به آرامش رفت و دو حزب مخالف یعنی کنگره نهرو و حزب سوسیالیست خلق اعلام کردند که فعالیت‌های خود را متوقف کرده‌اند.

علت اغتشاشات

کرالا در میان ۱۴ ایالت هندتنها ایالتی بود که حکومت کمونیست داشت علت اصلی بروز اغتشاشات در کرالا آن بود که قانون جدید فرهنگی بدولت اجازه داد که آموزگاران مدارس را انتخاب نماید در حدود ۴ هزار مدرسه در ایالت ازطرف کلیساها اداره شده و دولت کمك میگیرند.

کمونیستها در انتخابات ۱۹۵۷ موفق شده و ۶۰ کرسی از ۱۲۶ کرسی قوه مقننه را بدست آورده بودند و دولتی با کمك انفرادیون تشکیل دادند و هر آینه اغتشاشات اخیر روی نمیداد دولت کمونیست میبایستی تا ۱۹۶۲ به ۱۴ میلیون جمعیت کرالا حکومت نماید . پس از دوسال که یك دولت کمونیست بر ایالت کرالا حکومت میکرد از شب گذشته «راما کریشنا» رائو فرماندار ایالت بموجب اعلامیه رئیس جمهوری و بنمایندگی از طرف وی اختیار اداره امور را در دست گرفت و پس از آنکه یك ضیافت چای بافتخار وزرای دولت کمونیست داد آنانرا برکنار و از مردم درخواست نمود که نظم را حفظ نمایند.

رویتر ـ آسوشیتد پرس

وزیر دفاع هلند استعفا کرد

لاهه ـ آسوشیتدپرس ـ جیمس وان دنبرك وزیر دفاع هلند بعلل خصوصی ازسمت خود استعفا داد .اخیرا ازواندن برك دریکی ازدادگاههای امریکا علیه اوشکایت شده بود که بازن یك بازرگان امریکائی ارتباط نامشروع داشته است . شوهربانو (هلگا) بدادگاه شکایت برد که واندنبرك بادادن یك اتومبیل شکاری بارزش ۱۳ هزار دلار و ۱۰۰ هزار دلار نقد زن اورا فریب داده است .

حضرت اجل اشرف تیمسار سپهبد علوی مقدم ریاست شهربانی کل کشور

اهالی محترم بخش بیست ازخدمات شبانه روزی جناب سرگرد قاری و سرکار ستوان دوم حاج سید جوادی قدردانی و تقاضای تشویق اینگونه افسران شرافتمند و فعال را دارند.

دبیرخانه انجمن های محلی جنوب شهر

آگهی شرکت سهامی روشنائی دزفول

برطبق تصویب‌نامه مورخه ۲۸ر۳ر۱۳۳۸ ـ آقایان هیئت‌مدیره سرمایه شرکت از مبلغ ده‌میلیون ویانصد هزار ریال به پانزده میلیون وهفتصدو پنجاه هزار ریال معادل پانزده هزار وهفتصدوپنجاه سهم یکهزار ریالی افزایش داده‌شده ،که درمقابل پنج میلیون ودویست وپنجاه هزار ریال اضافه سرمایه پنجهزار ودویست وپنجاه سهم یکهزار ریالی طبع وپس از انجام تشریفات قانونی به‌معرض فروش گذارده شود ونیز بموجب تصویب‌نامه هیئت مزبور صاحبان سهام قدیم درخرید سهام جدید تامدت ۴۵ روز حق‌تقدم خواهند داشت لذا بدینوسیله مراتب را باطلاع عموم صاحبان سهام میرساند که از تاریخ نشراین آگهی لغایت دهم مردادماه سال جاری برای خرید سهام جدید معادل سهامی که دردست دارند بدفتر شرکت مراجعه ضمن ارائه عین سهام دربرابر دوسهم قدیم یك سهم جدید خریداری وبهاء آنهارا پرداخت وقبض رسید دریافت دارند.

بدیهی است پس از انقضاء مدت مقرره وعدم تادیه وجه مطابق تصویب‌نامه مذکور رفتار خواهد شد.

۱ـ۳ آ ـ ۱۱۷۹۲ شرکت سهامی روشنائی دزفول

آگهی قبول دانشجو

دانشکده کشاورزی تبریز در سال تحصیلی ۳۸ـ۳۹ تعداد سی نفر دانشجو باشرایط زیرخواهد پذیرفت.

۱ـ داشتن گواهینامه ششم متوسطه (طبیعی یا ریاضی) برای دانش آموزان سالهای قبل ویابروانه قبولی ششم طبیعی یا ریاضی برای فارغ التحصیلان سال جاری .

۲ـ عکس ۶ × ۴ سه قطعه که درسال جاری برداشته شده باشد.

۳ـ رونوشت مصدق شناسنامه یك برگ .

۴ـ داوطلبان باید شغل موظف دولتی نداشته باشند.

۵ـ حق ثبت نام مسابقه ورودی ۱۷۰ ریال است.

دفتر نام‌نویسی دردانشکده کشاورزی تبریز ازتاریخ بیست ویکم مرداد ماه لغایت بیستم شهریور ماه ۳۸ بازوداوطلبان میتوانند در ساعات اداری بادر دست داشتن مدارك فوق برای ثبت نام مراجعه نمایند پس از انقضای موعد مقرره دفترنام نویسی بسته شده وازآن پس بهیچوجه نام نویسی بعمل نخواهد آمد و اگر تعداد داوطلبان بیش از حد نصاب مقرره باشد انتخاب به عده لازم از طریق مسابقه بعمل خواهد آمد و مسابقه ورودی درتاریخ بیست و پنجم شهریور ماه ۳۸ درتالار دانشکده ادبیات تبریز از مواد (فیزیك ـ شیمی ـ علوم طبیعی ـ ریاضیات ـ زبان خارجه (فرانسه ـ انگلیسی) ـ زبان فارسی بعمل خواهد آمد و کسانیکه درزبان فارسی نمره کمتر از ده ودر زبان خارجه نمره کمتر از هشت دریافت داشته باشند مردود محسوب خواهند شد.

سرپرست دانشکده کشاورزی تبریز ـ مهندس فتوحی

تمدید قبول درخواست شرکت درمزایده

پیرو آگهی مندرجه درشماره ۹۹۴۹ چهارشنبه مورخه ۹ر۴ر۳۸ روزنامه اطلاعات موعد قبول پیشنهاد های شرکت در مزایده مربوط بهسه فروند ناوچه های فرسوده (گرگان ـ سفید رود ـ بابلسر) تا تاریخ بیستم مردادماه ۳۸ تمدید میگردد.

آ ـ ۱۵۷۳۸ بندر پهلوی ـ منطقه دریائی شمال

تودیع

در این موقع که جهت رسیدگی بوضع تحصیلی فرزندم عازم اروپا هستم از کلیه سروران گرام و دوستان عزیز که بعلت عدم فرصت زیارت حضوریشان مقدور نگردید. باعرض پوزش خداحافظی نموده و توفیق عموم را از خداوند متعال خواستارم .

سرهنگ نصرت‌اله قهرمانلو

آ ـ ۱۱۵۳۵

به تناسب سلیقه واحتیاج خود ازبین محصولات کارخانجات معظم «روتس» انگلستان

اتومبیل مطلوب خود را انتخاب کنید

HILLMAN MINX

هیلمن ۴ سیلندر

با مصرف کم کار مرتب و درآمد مستمر

احتیاج روزمره یك خانواده خوشبخت و مرفه را تامین میکند

HUMBER SUPER SNIPE

هامبر سوپراسنایپ ۶ سیلندر

مدرن ـ مجلل ـ قوی ـ بزرگ و معرف شخصیت

HUMBER HAWK

هامبر هاك ۶ سیلندر

لوکس مجلل ـ بزرگ و کم مصرف دارای گنجایش کافی

نماینده انحصاری: شرکت سهامی ایران و غرب خیابان شاهرضا تلفن ۴۴۱۱۷ ۴۴۱۱۸

جالبترین اخبار

در ۲۴ ساعت گذشته

بقیه ازصفحه اول

تهیه فیلمی بنام آیا با من خواهید رقصید ؟ می‌باشد .

گربه وحشی فرانسه گفت. اگر من حامله بودم اعلامیه صادر نمی کردم مگر من ملکه‌ام نیستم .

من دختر عادی هستم و فقط به دوستان خودمی گفتم و بعد همه می‌فهمیدند من نمیدانم چرا باید چنین خبری را مکتوم نگاه داشت .

***

روز ۱۴ ژوئیه ملوانان یك کشتی ژاپنی کبوتر خسته‌ای را روی عرشه کشتی یافتند و دیدند که بپای پرنده علامتی وجود دارد که نشان میدهد کبوتر مزبور به فرمز میرود .ملوانان کبوتر را ازطریق کنسولگری چین ملی در «یوکوها ما» با هواپیما به تایپه فرستادند .

***

یك مادر ۳۰ ساله بنام شرلی به مقامات پلیس اعتراف کرد که دختر ۱۵ ماهه خودرا کشته است زیرا دختر ازمدتو تولد نقائص جسمانی زیادی داشت .دختر دارای لبهای شکری بود و حفره‌ای در دهانش وجود داشت علاوه براین دچار بیماری قلبی بود .

مادر اعتراف کرد که دخترش دائما رنج میبرد روی ناچار تصمیم گرفت که برای همیشه برنج دختر خاتمه دهد .

انتقاد!

از : فرید جواهر کلام

نصیحت گوش کن جانا

نصیحت گوش کن جانا که ازجان دوست تر دارند

جوانان سعادتمند پند پیر دانارا

چندی پیش یکی از شاگردان سابق اینجانب که باصطلاح حالا ولت زن گرفتنش است با قیافه‌افسرده پیش من آمد وبدون مقدمه بیت فوق را خوانده پرسید شما با این فلسفه موافقید گفتم کیست که مخالف باشد ؟ فلسفه‌ای باین درستی در قالبی باین زیبائی ، این طبیعی است که پیر مردی (یازن) که‌بارها با روزگار کشتی گرفته و سرد و گرم چشیده در صورتیکه تعصبی نداشته باشد میتواند جوانی راکه هنوز آنقدرها مبارزه نکرده در پاره‌ای جهات راهنما باشد .

گفت بنا براین هر چیزی را که هر پیری گفت من باید کور - کورانه بپذیرم ؟

گفتم نخیر ! نه هر پیر ونه‌هر چیز گفت چطور جواب دادم‌شاعر خودش تشریح کرده میگوید پند پیر «دانا» را ! لبان افسرده‌اش با تبسم شکفت و درددل‌خودرا آغاز کرد ، معلوم شد جوانك‌محجوب اکنون که قصد انتخاب حرفه وگرفتن همسر دارد چند ماه‌ایست که مورد بمباردمان نصحیت خویشان واقع‌شده بطوریکه نه تنها در انتخاب راه‌درست حیران مانده بلکه اصولا حس‌اعتماد بنفس واستقلالش آسیب دیده‌است، در اجتماع ما عادت‌شده که هرکس بدیگری نصیحت کند دراین مورد هم اتفاقا مثل کمپلکس طبابت آن کسی که بیش ازهمه نصیحت میکند خودش نیاز به راهنمائی دارد ! ! این آدمها بقول آن استاد خردمند نصیحت را برای روح خود نصیحت میگویند ! نه راهنمائی دیگران .

باری بخواهش جوان بخانه‌اش رفتم تا از نزدیك ناظر راهنمائی خویشان باشم پس از تعارفات‌معمول بخش نصیحت آغاز شد خاله‌دائی- عمه - پدر و مادر با حرارت هرچه تمامتر عقاید خود را شرح میدادند :

آره جانم تو حالا جاهلی عقلت نمیرسد ، شعور نداری تو بایدچنین وچنان کنی من بسن تو بودم چنان وچنین کردم تو باید همسری انتخاب کنی که سنك زیرین آسیا باشد آن دیگری میگفت نه خیر بایدسنك صبور باشد سومی میگفت ابدا تو باید زنی بگیری که اداره‌ات کند!

آن یکی میگفت گربه را دم‌حجله بکش به زنت و اقوامش رو نده ، دائی میگفت رفتارت باید آنقدرخوب باشد که جلب نظر پسر عموی‌زنت را هم بکند ! عمه میگفت برعکس چون این جوان محجوب است باید از اول خودش را بگیرد !

اما در تمام این مدت جوانك آرام و بیصدا مثل مجسمه های یونان باستان چشمانش را بنقطه‌ای نا معلومی دوخته بود ، پس‌از چندساعت که‌خسته شدند ازمن تقاضا شدکه منهم چیزی (!) بگویم معذرت‌خواسته گفتم صلاحیت ندارم ، گفتار من باعث تعجب فراوان شد آقا جان‌چطور میشود معلم و دبیر یك شاگرد(ولو آنکه دبیر انگلیسی باشد !) نتواند اورا نصیحت کند !

گفتم رطب خورده منع رطب چون کند ، شمارا چه عرض کنم ولی خود اینجانب درامور زناشوئی‌نیازمند نصیحت هستم ! گذشته از اینهااگر این نصایح عملی بود شیخ‌اجل در هفتصد سال پیش تمام آنها رابوجهی بسیار زیبا بیادگار گذاشت‌زحمت شما را هم کم کرد اول باید دید علت کار نرفتن اندرز چیست‌نصیحت در جائی سودمند است که ازشوردر نرود و بموقع باشد و اعتماد بنفس جوانرا خرد نسازد .

وقتی اسکندر بدروازه های ایران رسید امپراطور ایران پیام فرستاد که این هدایای گرانبهارا برایت فرستادیم اجازه هم میدهیم بادخترم (یا خواهرم) ازدواج کنی دوستی ما را هم بپذیر وازحمله صرفنظر کن ، یکی از سرداران سالخورده اسکندر گفت بتو نصیحت میکنم که این پیشنهاد را بپذیری من اگر جای‌تو بودم قبول میکردم و از حمله منصرف میشدم چون‌درپی‌آن شکست‌میخوری، اسکندر سری تکان داده گفت :

اگر منهم جای تو بودم این‌پیشنهاد را قبول میکردم ! ! نصیحت‌بپذیرفت وایران را فتح کرد .

راستی شما خواننده خردمند تا کنون چند بارو برای چند نفرناصح مشفق شده‌اید ؟!

خوانندگان

مشکلات استخدامی

آقای اکبر عمادی مینویسد : پیشنهادات و طرح های قانونی که هر موسسه و وزارتخانه برای کارمندان خود بوجود آورده و می آورند روز بروز وضع‌استخدامی دولت راه پیچیده تر و سایرین را ناراضی ووا میدارد که درموقعیت های مقتضی نسبت بعده از کارمندان خود آوانس هائی بدهند که باز باعث عدم رضایت عده ای ودستگاه دیگر شده و کار دولت هم همیشه لنك خواهد ماندو قوانین خلق - الساعه نمیتواند گره ای از کار بگشاید .

لذا با مطالعاتی که در چندساله اخیر شده تنها راهی که میتواند بوضع استخدامی دولت سروسامانی دهد طبقه بندی مشاغل دولتی است که با بررسی مشاغل و تعیین‌میزان و وظائف و مسئولیت های هرشغل و مقایسه مشاغل‌با یکدیگر وتعیین ارزش آنها بطور ثابت میتوان توازنی بین مشاغل بوجود آورد که باعث غبطه شاغلین هیچ صنفی نسبت بصنف دیگر نشده و با ملاحظه ارزش کار حقوق طوری تعیین می شود که بارقابت دستگاه های خصوصی دولت کارکنان ورزیده و مجرب خود را از دست ندهد و شایسته و بجا است که دولت نسبت باجرای امر طبقه بندی مشاغل توجه بیشتر مبذول نموده و یك‌قسمت‌عمده مشکلات‌استخدامی خود را حل نماید .

آب نارمك

آقای عباس صفوی می نویسد برای خیلی از مشکلاتی که‌درتهران وجود دارد مسئولین امور چنین عنوان می کنند که این شهر طبق نقشه قبلی بوجود نیامده و اصول شهر سازی در آن مراعات نشده است ولی شهر نارمك بر خلاف تهران زیر نظر بانك ساختمانی و مهندسین آن موسسه طبق‌نقشه قبلی بوجود آمده و تعداد خانه‌هائی که باید در آن احداث گرددقبلا پیش بینی شده است اما هنوزفکری برای بسیاری از احتیاجات آن منجمله آب نشده است و تمام سال مردم در مضیقه شدید بسر میبرند مخصوصا در فصل تابستان که مصرف آب بچند برابر میرسد . در حال حاضر که منازل ساخته شده در نارمك کمتر از یك‌پنجم قطعات تقسیم شده است بین یك ماه و نیم تا ۲ ماه یکبار نوبت‌آب میرسد و چون مقامات مسئول که عبارتند از شهرداری وبانك‌ساختمانی نمی خواهند و یا نمی توانندقدمی در رفع این گرفتاری بردارنداغلب از سکنه نارمك برای اینکه زودتر خود را از بی آبی نجات دهند بر سر نوبت آب با هم در می افتندو چون طرفین خود را محق بر بردن آب میدانند هیچ بعید نیست که واقعه ناگواری اتفاق افتد . آیا بجا نیست در این موقع که‌همه جا صحبت از تهیه و تامین‌مسکن برای مردم است باین قسمت که چند صد هزار نفر را می تواندد‌ر خود جا دهند توجه عاجلی‌بشود؟

قبر شاه‌عباس کبیر

آقای سید مهدی فاطمی رئیس دادگستری زنجان این نکته‌تاریخی را توضیح می دهد که قبر موجود در حرم حضرت معصومه علیهاسلام مربوط بشاه عباس ثانی است و قبر شاه عباس کبیر انارالله‌برهانه در حرم حضرت حبیب‌ابن موسی علیهما السلام واقعه در پشت مشهد کاشان و دارای سنك بسیار نفیس می باشد و ظاهرا بعلل جهات‌سیاسی ومقتضیات‌وقت نام آن پادشاه بزرك بر روی سنك حك نشده‌لکن تواریخ صفویه بویژه روضة‌الصفاء تصریح‌دارد که‌شاه‌عباس‌درمازندران وفات یافت و جسد او را حمل‌نموده و در کاشان درجوار امامزاده حبیب ابن موسی (٤) دفن و باین عبارت (بنی عم را به بنی عم‌سپردند) قید شده است و این قسمت از مسلمیات تاریخی است .

آدامس طوطی نشان

بهترین آدامس آمریکائی

آ-۱۵۶۸٤

برای سفر بکرات آسمانی

دانشمندان وکارشناسان امورفضائی آمریکا اعلام کردندکه تمام‌مخلوقات اعم از مردان و حیوانات وپرندگان وحتی ماهیها میتوانند با موشك‌بکرات آسمانی سفر کنند ولی زنان از این نعمت محروم هستند دانشمندان‌برای این امر علل زیادی ذکر کرده‌اند

تغییر رنك مو

در تبت یك زن چینی زندگی میکند که از لحاظ گیسو عجیب ترین زن جهان بشمار میرود. گیسوان این‌زن در سال چهار الی پنج مرتبه تغییر رنك میدهد و از سیاه به سفید و طلائی و قرمز تغییر مییابد .

فرزند متوفی

دادگاه شرعی پاریس رای داد:پسری که‌سیصد و شش روز پس از مرك مردی متولد شده بود ، فرزند آنمرد است ولی دادگاه تجدید نظر این‌رای رانقض‌کرد ودر رای خود خاطرنشان ساخت که این‌نوزاد فرزند آنمرد نیست ، زیرا مدت شرعی که‌قانون بآن حکم میکند فقط سیصد روز است .

از اینجا و آنجا

یکنوع طلاق

خانم «اودری بروگن» از دادگاه «لوس‌آنجلس» تقاضا نمود که حکم طلاق او را از شوهرش صادر نماید. دادگاه به شکایت او رسیدگی نمود ولی حکم عجیبی صادر کرد .دادگاه از صدور حکم طلاق امتناع کردولی رای دادکه زن وشوهر مادام العمراز همدیگر جدا شوند .طبق این حکم این زن و شوهر برای همیشه مجرد زندگی خواهند کرد .

وصیت یك زن

زنی در انگلستان فوت‌کرد وثروت بیکران خودرا طبق وصیتش بیك پزشك روانشناس بخشید ولی بستگان متوفی به وصیت او اعتراض کردهو خاطرنشان ساختند که پزشك مزبور شخص متوفی را هیپنوتیسم کردهو در حال هیپنوتیسم او را وادار بنوشتن وصیت کرده‌بود .

اسکناس‌های ضد آب

ژاپن چهارمین کشوری است که دارای اسکناس های ضد آب شد. در چند ماه اخیر بانك ژاپن مقادیر زیادی اسکناسهای یکهزار ینی ضد آب انتشار داده این اسکناس‌ها که باماده «راتینك» آلودهشده قابل شستشو است . کار شناسان امور بانکی میگویند که قدرت این‌اسکناس ها در مقابل‌آب۳٦ مرتبه بیش از اسکناسهای معمولی است ولی تنها عیبی که دارد این است که هر موقع با آب شستشوشود حجم آن کمی کوچکتر میشود .

آزمایش جرات مادر

دادگاه «ژهانسبورك» در آفریقای جنوبی دانش آموز هفده ساله‌ای را به سه ماه زندان محکوم نمود . علت محکومیت دانش آموز مزبوراین بود که وی مجسمه‌ای‌را در داخل رختخواب مادرش گذاشته بود تادرجه جرات او را آزمایش کند . البته چون در قانون مجازاتی برای چنین عملی پیش بینی نشده بود او را باتهام سرقت محکوم کردند .

مزد چهارروز

«مارلین‌دیتریش» ستاره معروف‌سینما بابت چهارروز بازی روی سن تآتر بوینس‌آیرس مبلغ بیست وسه‌هزار وپانصد دلار دریافت کرد .

کنفرانس جراحان زیبائی

کنفرانسی باشرکت هشتصد تن از جراحان زیبائی کشورهای جهان در لندن تشکیل شدو پیرامون بهترکردن جراحی زیبائی تبادل نظر بعمل‌آمد .

مصرف‌کنندگان بابل آپ توجه فرمایند

چون بعضی از فروشندگان بطریهائی که رنك آن سبزو مشابه بابل آپ است بجای بابل آپ بخریداران عرضه میکنند لذا از عموم علاقمندان خواهشمند است در موقع مصرف بکلمه بابل آپ روی بطری توجه‌کنند تا نوشابه دیگری بجای بابل آپ به‌آنها نفروشند. بابل آپ از عصاره لیموولایم تهیه شده و پر الکلی امروز درامریکاست.

مصرفترین آشامیدنی غیر (آگهی‌زهره)

آ-۱۵٦۷٤

شرکت سهامی کام فر

لاستیک ۱۵×۶۷۰ رابقیمت

۹۹۰ ریال

فقط درمرداد ماه ۳۸ روکش نموده تحویل میدهد .

خیابان سعدی - سرای صدقی نژاد تلفن ۳۳۵۰۰ آ.آ.

۱-۳ آ-۱٤۵٦۲

جدول کلمات متقاطع شماره ۱۲۸۲

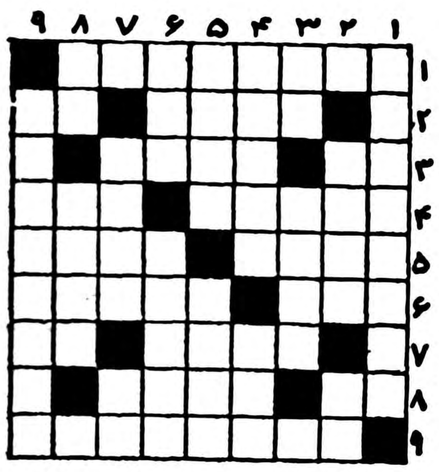

افقی: ۱-به عقیده شاعر حتما باید روگشاده باشند ۲- معمولا قبل‌از سرطار می‌آید- کلاه تازه در آمد کودك دبستانی ۳-ازبازی هائی که خانمها در آن استادند- دل ندارد زانکه دلداریش نیست ٤- شور و حرارت -ازبازیهای ورق ۵-بیماری زشت وخطرناکی که‌معمولا اول بسراغ بینی می رود- وعده گاه‌خوبان درآن دنیا ٦- آزاد شده -امیدی بدل بفرستید تاچنین نباشد ۷- منطقه آتش -برسر آن میروند ۸-هوش اندك- درموقع آش‌رشته پختن وجود آن هم مورد احتیاج میشود۹- از معروفترین نقاشان فرانسوی درشیوه امپرسیونیسم.

عمودی: ۱-همیشه درلباس دوستی کاردشمنان میکند ۲- فلزدرجه- دردل مردد فراوان است ۳-بایك حرف بموقع میشود- شکم سفره می‌کند اما نفس‌کش نمی‌طلبد ٤-خودش درسوراخ می‌نشیند وپوستش برگردن -گوشی رابردارید بشنوید ۵-سنگین -ازانواع تخته در اصطلاح نجاری ٦- دراصفهان جاری است -بی‌اساس وخیالی ۷-پیوند حلبی -کجاست؟ماهم نمیدانیم ۸-خسیس پس نمیدهد- زن‌زرخرید ۹-همیشه درطلب دومی گرفتار اولی می‌شوند چنانکه شاعر از دیدن خال‌یار شد!

حل جدول شماره ۱۲۸۱

افقی: ۱-خز- صفاهان ۲-مولی -تو۳- سرسرا -درب٤- کنت- شوخ ۵-دمر- بته٦- نیك-روس ۷-سند -لبلاب۸- لا- منار ۹- مسخرگی -به.

عمودی: ۱-خرسك -مسلم ۲-رندناس۳- مستمند ٤-صور -ری - مره- فلاش -کلنك ٦-ای-وب- بای ۷-دخترلر ۸-اتر-هوا ۹-نوبه- سبزه.

میهمان ما باشید

تهران پارس بایك بوفه مجلل و صدهانوع‌اغذیه‌ومشروبات مختلف وهوائی لطیف ومناظری شاعرانه‌هر روز آماده پذیرائی شماست

آ-۱۵٦۹٤

با ۵۰۰ تومان دارای یکدستگاه چرخ خیاطی وگلدوزی

Berninat

اتوماتیك برنینا ساخت سوئیس شوید

باهالی محترم شهرستانها اطلاع میدهیم‌که اکیپ هنری برنینا بمنظور نمایش فرآورده‌های چرخ خیاطی و گلدوزی اتوماتیك برنینا وتعیین نماینده عازم شهرستانها میباشند. نمایشگاه برنینا خیابان شاه نرسیده بچهارراه شاه تلفن ٤۲٤۳٤ تبلیغاتی آ-آ آ- ۱۵٤۹۰ ۱-۲

یخچال لئونارد بهراندازه

LEONARD

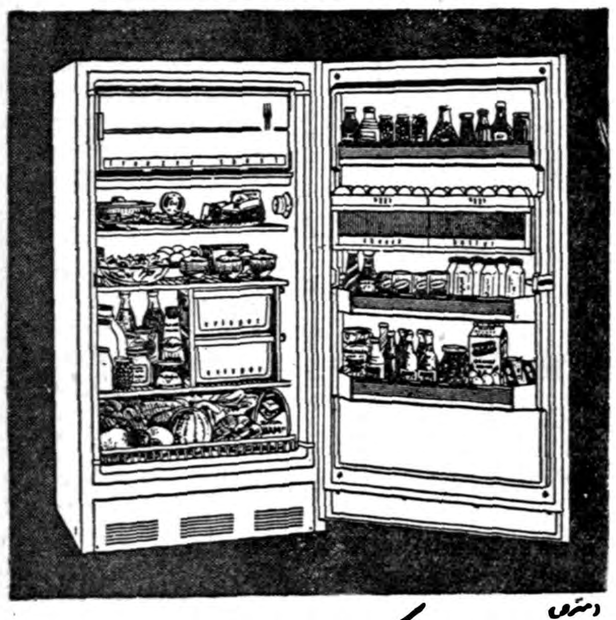

نماینده انحصاری شرکت سهامی شبدیز خیابان سعدی شماره ۱۶۶ تلفن های ۳۶۸۰۵ - ۳۶۲۷۱

فینمکانیکا (ایتالیا)

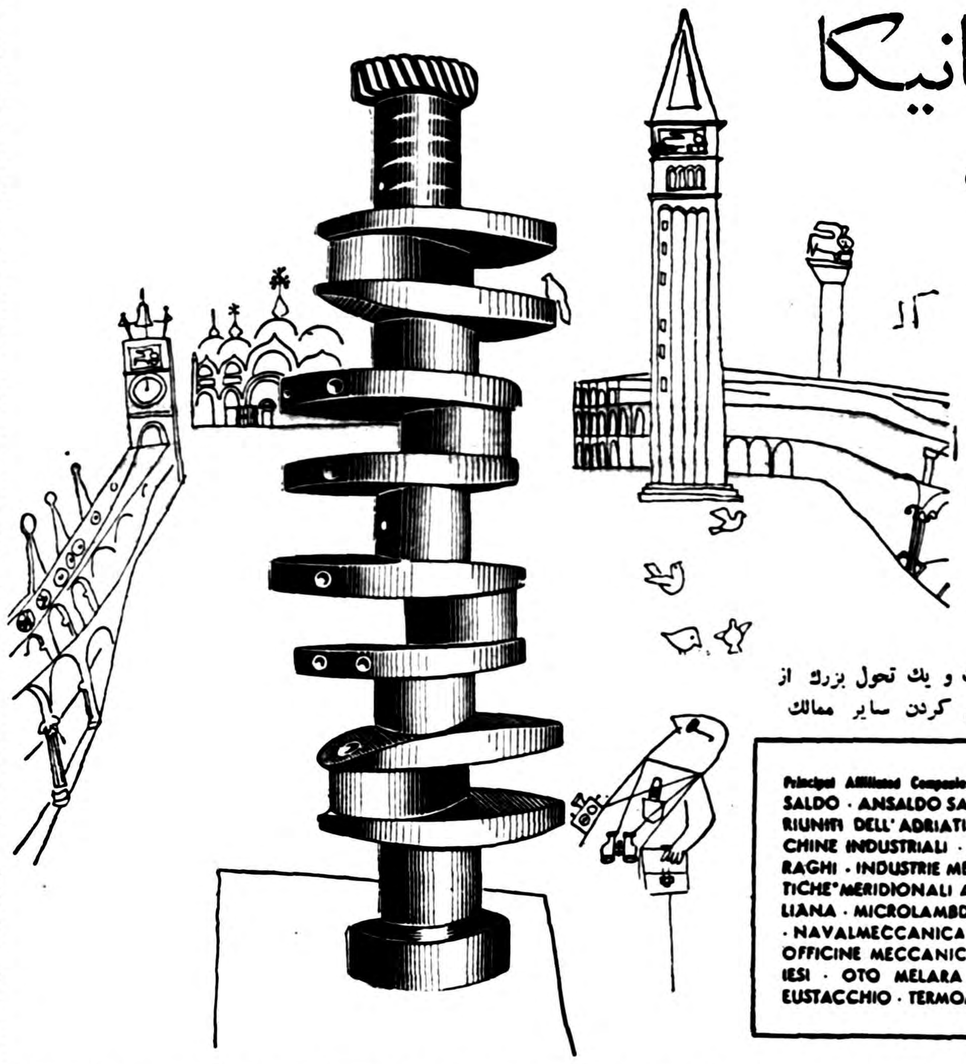

۳۰ شرکت ۵۰ کارخانه ۷۰٫۰۰۰ کارگر

یك صف موثر از محصولات و یك تحول بزرك از تجربیات فنی در صنعتی کردن سایر ممالك

Principal Affiliated Companies: ALFA ROMEO · ANSALDO · ANSALDO SAN GIORGIO · CANTIERI RIUNITI DELL'ADRIATICO · FABBRICA MACCHINE INDUSTRIALI · FILOTECNICA SALMOIRAGHI · INDUSTRIE MECCANICHE AERONAUTICHE MERIDIONALI AERFER MARCONI ITALIANA · MICROLAMBDA MOTOMECCANICA · NAVALMECCANICA NUOVA S GIORGIO · OFFICINE MECCANICHE FERROVIARIE PISTOIESI · OTO MELARA · STABILIMENTI DI S. EUSTACCHIO · TERMOMECCANICA ITALIANA

FINMECCANICA GROUP

ایتالیای امروز

سنن فرهنگی افتخار آمیز وهنرمندانه ایتالیا بطور کلی بواسطه نعمتهای بی‌نظیری که خداوند باین مملکت ارزانی کرده معروف است، از سینما - موزیك - ادبیات وکارهای هنری ایتالیا - نهربی‌پایانی بسایر کشورها جاریست که کمك موثری درتوسعه و ترقی آنها نموده‌است- امروز فکر هنری واستعداد فرهنگی ایتالیائیها بیشتر معطوف امور صنعتی شده بطوریکه در دهسال گذشته توسعه غیرمنتظره امور صنعتی ایتالیا باعث شده که اولا ایتالیا را همطراز بزرگترین ممالك صنعتی جهان نموده و درثانی احتیاجات سایر ممالك رابرطرف سازد . یکی‌از مهمترین عوامل پیشرفت صنعت ایتالیا درمدت دهسال اخیر توسعه قابل ملاحظه صادرات کالای مهندسی است . از سال ۱۹٤۸ تا حال میزان صادرات چهار برابر شده بطوریکه درسال ۱۹۵۸ مبلغ آن بالغ‌بر ۷٦٤ میلیون دلار یعنی ۳٤٪ کل صادرات‌ایتالیابوده ازرقم‌فوق۱۱٤ میلیون دلار آن مربوط به گروه (فین مکانیکا) بوده‌است - صادرات گروه (فین‌مکانیکا) شامل انواع محصولات بممالك مختلف دنیا می‌باشد بخصوص ممالکی که امور صنعتی آن درحال توسعه بیشتری است -گروه (فین‌مکانیکا) می‌تواند همکاری صمیمانه ای براساس تجربیات حاصله خود از تاسیس وانجام نقشه‌های بزرك صنعتی در داخل وخارج ایتالیا بسایر ممالك بنماید . (فین‌مکانیکا) برای اتمام نقشه‌های بزرك صنعتی وهمچنین ساختن (پالایشگاهها - کارخانه های نساجی - سیمان - شیمیائی - آهن و فولاد و غیره) کاملا مجهز است و حاضر است از نقشه برداری گرفته تا ساختن و تحویل موسسات جدید همه نوع کمك نماید .

محصولات عمده گروه فینمکانیکا

کشتی‌سازی- هواپیما- ریل- تراکتور- کارخانجات الکتریکی وهیدروالکتریك - ماشین‌های نساجی- ماشین‌های صنعتی (پالایشگاهها- کارخانجات شیمیائی- سیمان- نساجی- آلات وادوات دقیق بصری- کارخانجات فلزی وغیره

Head Office and Central Management: ROME - 44 Via Torino

مقالات وگزارشهای خارجی

NEW YORK Herald Tribune

دالس چگونه بامرك روبروشد ـ۲

ملاقات تاریخی ،چرچیل، آیزنهاور و دالس در بیمارستان

دالس برای‌آنکه ازپرحرفی‌چرچیل جلوگیری‌کند دستورداد یك سه‌چرخه برایش آوردند وروی آن نشست

یکروز صبح‌درماه مه سیروینستن چرچیل وآیزنهاور برای‌دیدار دالس به‌اتفاق همسر وی به‌بیمارستان «والتردید» آمدند .آن روز همسر دالس خوشوقت و متعجب گردید زیرا نور تازه‌ای در چهره وزیرخارجه میدرخشید و نیروی جدیدی‌درخود احساس می‌نمود. زیرا دالس برای تزئین اطاق‌خود شخصا به‌باغچه آمده بود. خودش حرکت میکرد و جای اشیاء اطاق‌رامعلوم می‌نمود. خانم دالس وقتی شنید وی فرستاده است تایك صندلی چرخ‌دار برایش بیاورند تعجب نمود ولی چون قرار بود عکس تاریخی این سه‌مرد معروف را باهم بردارند حرفی‌نزد. دالس فکر همسرش را خواند واین موضوع را بوی نیز گفت سپس اضافه نمود :«توکه میدانی‌وینستن چگونه آدمی است .وی وقتی به مسئله جالبی رسید درآن غرق می‌شود و حساب ناراحتی رئیس جمهـور را نمی نماید .

پس بهتراست باصندلی چرخ‌دار من ناراحتی مصنوعی خودرا به‌وی نشان دهم تاآیزنهاور را ناراحت نکند. اگر هم‌این رویه موثر نشد من‌به‌بهانه معاینه طبی باچرخ‌صندلی ازاطاق بیرون میروم و کسی هم نمیرنجد .»

این نمونه‌ای‌است از آن روابط‌گرم انسانی که میان آیزنهاور ودالس وجودداشت ـ ایندو آدمهای‌مختلفی بودند که یکدیگر را تکمیل می‌نمودند

تسلیم ناپذیر

یکی‌از پزشکان دالس گفته‌است: «من هیچکس را ندیدم به‌اندازه‌ئی که‌دالس درچنان حال بیماری‌ملاحظه حال شخص دیگری را بنماید و دالس این روحیه را تاآخرین‌لحظه زندگی خود حفظ نمود. دالس پیوسته شرم داشت قبول کندکه سرطان بروی چیره میشود .او معتقد نبود چیزی وجود داشته که مقابله باآن خارج از قدرتش باشد.» نباید پنداشت دالس بخاطر جاه طلبی ازشغل‌خویش‌دست‌برنمیداشت؟ نَه! وی این شغل وهریك ازدقایق کارهای آن را دوست میداشت .

خودداری دالس رادر روزهای آخر باید درامیدواری ومیل قلیل‌آیزنهاور وخانواده وی به‌بهبودیش جستجو نمود. آنها آرزومند بودند دالس مجدداداره سیاست خارجی را برعهده گیرد .

پزشکان این آرزو را تشویق نمیکردند ضمنا روی مخالفی نیز نشان نمیدادند .سرطانی که‌دالس بدان دچار بود گمراه کننده بود ظاهروگاه مخفی میشد .واطلاعات راجع به‌این مرض باندازه‌ای محدود است که‌نمیتوان درمانش نمود . گرچه دالس هرگز باافرادخانواده‌اش راجع‌به‌مرك خود سخن‌نمیگفت‌ولی باپزشکان صریح صحبت میکرد. آنها متخصصین عالقیدر وبرگزیده‌ای بودند نمیخواستند به پرسش دالس جواب دهند. دالس میپرسید «دکتر !چقدر دیگروقت دارم؟»

یکبار وقتی ژنرال «لئوناردهیتن» مدیر قسمت مرکزی بیمارستان والتردید گرفتار این صحبت‌دالس شد وناچار بوی گفت:

آگاهی ازمرك

«آقای وزیرخارجه ،شما مرد مذهبی هستید بنابراین مطمئن‌هستم که‌عبارت انجیل رابخاطر دارید آنجا که میگوید دردانش زیـاد درد زیاد نهفته‌است ،افزودن دانش افزودن اندوه نیز هست.»

بااین وجود دالس بی‌اطلاع‌نماندو پزشکان بعدازکشف سرطان موضوع رابوی گفتند .درقلمرو طبی امریکا برای دالس بهترین امکانات در استفاده از مجربترین پزشکان و تزریق آمپول طلا واستفاده ازتوده عظیم اشعه ایکس‌فراهم بود. سال وی که۷۱ بود (۲۵فوریه ۱۹۵۹) عامل مثبت دیگری بشمارمیآمدچه سرعت توسعه‌سرطان‌درسنین‌میان۳۵تا ۵۰بمراتب بیش‌از سرعت نشو آن درسنین بالا میباشد. ضمنا بنیه و بدن دالس از نیروی حیاتی فراوانی برخوردار بود واین عوامل بـرای دالس کفایت مینمود.

یکی ازدوستانش میگوید:«فوستر هرروز تاریخی برای نهایت کار و لحظه استعفای خویش تعیین مینمود اما وقتی آن تاریخ فرا میرسد باز خودرا برای ادامه‌کار توانـا میدید واستعفاء نمینمود. من‌هرگز کسی رااین اندازه درحفظ شغل خود مصمم ندیده‌ام. این رویه که قلب مارا تکان میدهد هرکسی را به‌تحسین وامیدارد».

آماده استعفا

فقط یکبار دالس آماده استعفا گشت آنهم زمانی بود که‌در ۲۲ فوریه گروهی از سناتورهااستعفاء دالس راخواستند وگفتند درشرایط حاضر دنیا امریکا باید یك وزیـر خارجه فعال داشته باشد ودالس باهمه کفایت خود مریض است.

دالس روز ۲۳ فوریه این موضوع راباآیزنهاور که‌برای چهارمین‌بار به‌عیادت وی آمده بود مطرح نمود واز او خواست تااستعفایش را بپذیرد. ولی رئیس جمهور گفت تاروزی که‌امید بهبود وزیر خارجه میرود باید درسمت خود باقی‌بماند وبه‌وطن خدمت کند. درنهایت امر نیز اخذ تصمیم باخود دالس‌خواهد بود نه‌بادیگری .آیزنهاور گفت خوب حال دالس راحس‌میکند زیرا وی نیز وقتی سکته کرده دربستر بیماری بود همین حال را داشت و به‌لزوم استعفاء خود میاندیشید.

بدین ترتیب بازهم تعیین تکلیف برعهده خود دالس ماند.

نیویورك هرالدتریبون

اختلاف شدید چین وشوروی برسر کمونها

اگرطرح‌کمونهاکه بامشکلات شدیدی رو برواست، شکست بخورد مائوتسه تونك وهمکارانش برکنار خواهندشد

مسئله ایجادکمونهادر چین کمونیست سبب بروز اختلافاتی بین رهبران‌حزب کمونیست شوروی و چین کمونیست گردیده است اظهارات اخیر خروشچف در لهستان دلیل ادامه این اختلاف است .

کمونیستهای چین اعتراف دارندهنوز فرسنگها تا رسیدن کمال مطلوب فاصله دارند و بسیاری از امورمحتاج اصلاح است ولی در عین حال اصل اساسی کمون را در ۲۶ هزار کمون که در سرتاسر چین کمونیست‌ایجاد شده است بشدت حفظ میکنند.

در جریان ماه آوریل کنگره ملی چین که در حقیقت قوه مقننه آن‌کشور است سخنرانان یکی پس از دیگری در مدح کمونها سخن گفتند و حتی یکی از آنان گفت هنگامیکه از یك کمون میگذشته شنیده است که گروهی آواز هائی در وصف خوبی و فوائد کمونیزم و کمون میخوانند .

مخالفت شوروی

دولت شوروی که تجربیات تلخی‌از کمونیزه کردن در سالهای ۱۹۲۰به بعد داشت طبعانمیتوانست‌از این روش رهبران چین کمونیست استقبال کند وحتی تا ماه دسامبر ۱۹۵۸ اخبارمربوط به موفقیتهای‌چین‌کمونیست درکمونیزه کردن دهات‌وقراءوقصبات‌در روز نامه های شوروی منعکس نگردید .

و فقط پس از آنکه در کمیته‌مرکزی حزب کمونیست چین اعتراف شد که کمونها با مشکلات زیادی روبرو شده‌اند و نمیتوان تشکیلات فعلی کمون را ایده‌آل وهد فواقعی کمونیزه دانست مطالب راجع به کمونهای چین در شوروی منتشر شد .

این عدم توجه و استقبالیکه ازکمون و کمونیزه کردن در چین بعمل آمد منحصربه هیئت حاکمه شوروی نبود بلکه مقامات پائین در شوروی نیز تمایلی باین موضوع نشان نداده‌اند.

خروشچف در نطق ۱۸ ژوئیه خوددر لهستان اشاره‌به‌تجربیات دوران اولیه تسلط کمونیستها در مورد کمونیزه کردن نموده و گفت :

«بعضی ها اینطور استدلال کرده و میگویند وقتی ما مشغول مبارزه برای نائل شدن به کمونیزم میباشیم ضمنا شروع بایجاد کمونها نیز بنمائیم . ظاهرا بر بسیاری از اشخاص که در اشتباه بودند بعدا معلوم شد که کمونیزم چیست و چگونه باید آنرا بنیان گذارد .»

مشکلات اقتصادی

چین از طرف دیگر تمام هیئت‌رهبری خودرا در گروموفقیت‌کمونها گذاشته است. مائوتسه‌تونك‌رهبر حزب‌مسئولیت مستقیم پیش بردن کمونها را بعهده گرفته لیو شاتوچی که به جای مائوتسه‌تونك بعنوان رئیس کشور معیین شده نیز بدون قید و شرط صریحا از ایجاد کمون حمایت کرده است .

اما گزارشهائیکه اخیرا از چین کمونیست واصل گردیده حاکی‌است که صرفنظر از مشکلات اداری که از نتیجه تجدید سازمان کامل دهات بوجود آمده بلایای آسمانی مانند سیـــل و قحـــطی و ملـــخ تمام نقشه‌های پکن را در موردازدیاد تولید بهم زده و تصور نمیرودتولیدات مواد غذائی و محصول امسال به ۵۲۵ میلیون تن که قبلا پیش بینی شده بود برسد .

برای ناظرین غربی که شاهد این تحولات در چین کمونیست میباشند این سئوال پیش آمده‌است که هرگاه پکن مجبور شود اعتراف به شکست برنامه کمونیزه کردن بنماید چه حوادثی پیش خواهد آمد . هم‌اکنون گزارشهای واصله به هونك کونك از ایالت کوانك تون حاکی است که بسیاری از کمونها منحل شده و از بقیه نیز نامی نمانده است .

اگر این گزارشها صحیح‌باشد احتمال آن میرود که پکن باشدید ترین بحران در تاریخ دهسال عمر خود مواجه شود . هیئت مائوتسه تونك بشدت در گروی کمونیزه‌کردن است و هرگاه این طرح‌باعدم‌موفقیت روبرو شود شکست مائوتسه‌تونك و سایر رهبران آن کشور وافول ستاره اقبالشان حتمی‌است .

اختلاف درکمیته مرکزی

اما میتوان در میان رهبران چین کمونیست معدودی‌رایافت‌که شامـل رهبران درجه اول نمیشوند منجملـه «چن‌یون» عضو درجه پنجم یاششم پولیت بورو در چندماه اخیر کوچك ترین حرفی در باره کمونها نزده وسال گذشته از پست‌وزارت بازرگانی استعفاء دادو اکنون بعنوان رئیس کمیته ساختمان دولتی است .

مارشال لین‌پیائوعضودیگرپولیت‌بورو چند سالی است که مهر سکوت‌بر لب‌زده است این مارشال جوان که بهترین تاکتیك دان ارتش معروف «ینان» بود هنوز هم از شخصیت‌های مهم‌پولیت‌بورو است وسال گذشته بود که‌بعضویت کمیتـه دائمی پولیت بوررو منصوب گـردیـد .

عده کمی از ناظران اظهار عقیده می کنند که ممکن‌است از میان همین اسیران و یا اشخاص خارج کسانی علیه مائوتوطئه نموده وبرای برکناری او فعالیت کنند در چین کمونیست بعد از شکست توطئه «کائوکانك‌ـ جائو» در سال ۱۹۵۵ دیگر مخالف علنی علیه رژیم موجود برهبری (مائو لیو چوئن‌لای) دیده نشده است ورهبران فعلی اطمینان دارند که هیچیك از رهبران حزبی مجلس جرئت چنین اقدامی نداشته وفرصت رسیدن بمقامات مهم مانند کائوجائو را پیدا نخواهند کرد .

اهمیت اساسی

باوجود اینها مسئله کمونیزه کردن از نظر کمونیست ها آنقدر مهم است که هر مخالفتی با رژیم موجودباید شکست کمون را بهانه ووسیله‌پیشرفت کار خود وواژگون کردن رهبران کنونی قرار دهد .

در چنین صورت نظر سایر احزاب کمونیست مخصوصا حزب کمونیست شوروی موثر و قاطع خواهد بود .

بهمین جهت ناظرین امور می‌گویند که اظهارات خروشچف گرچه مربوط بتجربیات دوران اولیه روی کار آمدن کمونیستها د رشوروی بود ولی واجد اهمیت زیادی از نظر چین کمونیست میباشد .

کریسچین ساینس مونیتور

کالیفرنیا ـ خبرنگاراطلاعات

یك دانشجوی ایرانی بسمت مربی ورزش انتخاب گردید

بطور کلی قسمتهای مختلفه‌هنری وورزشی در امریکا بی اندازه‌مورد توجه میباشد وامکان ندارد که‌در موقع اجرای برنامه موسیقی ویا نشان دادن مسابقه ای، میلیون‌ها نفر تماشاچی در محل مربوطـه شرکت نموده و میلیونها نفر دیگر درمنازل خود بتماشای تلویزیون نپردازند .روی همین اصل کسانی که دارای استعداد های هنری و ورزشی هستند خیلی زود ترقی کرده واز طرف مدارس وموسسات مختلفه نیز برای آنها مقرری درنظر گرفته میشود !

چندی پیش یکی ازروزنامه های کثیر الانتشار «یوتا» عکس یـك دانشجوی ایرانی را تحت عنوان «یکی از زیباترین بدنها» چاپ نموده و چندین ستون درباره ورزش واستعداد او نوشته وضمنا اضافه کرده بود که‌از طرف رئیس دانشکده ای که این دانشجو در آن مشغول تحصیل است، ازنامبرده دعوت شده است که سمت مربی ورزش دانشکده را قبول نماید واین تقاضا نیز مورد قبول محصل ایرانی قرار گرفته است .

این دانشجوی ورزشکار آقای مهدی غضنفری است که البتـه کسانی که بامور ورزش وارد و علاقمند میباشند، حتما ایشان را در موقعی که‌درتهران بود وموفقیت های بسیاری در قسمتهای مختلفه ورزش بدست آورده است بخوبی میشناسند .

آقای غضنفری در سال ۱۳۰۸ متولد شده وچند سالی از دوران دبستان ودبیرستان خودرا در اهواز گذراند ودر مسابقات مشت زنی، دو چرخه سواری وپرش طول توانست امتیازات خوبی بدست آورد. و کاپیتان تیم باسکتبـال دبیرستان شاهپور اهواز گردد.

سپس این دانشجو برای ادامه تحصیلات خود بتهران مسافـرت ودر دبیرستان شاهپور تجـریش مشغول تحصیل گردید و توانست درسال ۲۶ و۲۷ جزو تیم والیبال وباسکتبال دبیرستان مزبور رتبه اول راحائز گردد .

غضنفری پس‌از فراغت ازتحصیل وارد دانشکده ادبیات شد ودر قسمت زیبائی اندام توانست‌بین کلیه دانشکده های تهران مقام دوم را حائز شده وبعنوان دارنده بهترین سینه وبازو معرفی گردد.

دانشجوی فوق الذکر مدت‌یك سال است که باتفاق همسر خود برای ادامه تحصیل بامریکا آمده واکنون در دانشکده «هریکوم‌یانك» درقسمت دامپروری مشغول‌تحصیل است وتوانسته در اینمدت موفقیت های بسیار خوبی درامور تحصیلی بدست بیاورد واز طرف رئیس دانشکده نیز از پیشرفت های تحصیلی و همچنین وضع اخلاقی ایشان کتبا اظهار قدر دانی شده ورو نوشت آن‌نیز در پرونـده تحصیل‌ایشان دراداره سرپرستی وزارت فرهنك ضبط شده است. دراتاق این دانشجو بیش از هر چیز مدالها و نشان ها وهمچنین تقدیرنامه‌هـای کتبی‌که‌درامورورزش گرفته است جلب توجه میکند و عکسهای زیبائی که با فیگورهای مختلفه گرفته زیبائی خاصی باطاق او بخشیده است .

غضنفری فعلا سمت نمایندگی دانشجویان ایرانی را دردانشکده مزبور دارد وامید وار است‌بتواند با موفقیت تحصیلات خودراخاتمه داده وبرای خدمت بوطن عزیزش بایران برگردد .

این دانشجوی ورزشکار بخصوص تاکید کرد که کلیه پیشرفت های ورزشی خودرا مرهون تشویق و کوشش آقای مهدی نجم کـه‌از ورزشکاران با سابقه وسمت مربی ایشان را در باشگاه تاج داشته است میداند .

فارغ‌التحصیل دانشگاه فرانسوی بیروت

بیروت ـ خبرنگاراطلاعات

آقای حمید کفائی خراسانی پس‌از ۵سال تحصیل دررشته دندانپزشکی دانشگاه فرانسوی بیروت هفته گذشته تحصیلات خودرا باموفقیت به‌پایان رسانید وبدریافت درجـه دکتری دررشته جراحی‌دندانپزشکی نائل شد. نامبرده در امتحانـات مربوطه دربین کلیه‌فارغ‌التحصیلان سال جاری مقام اول راحائز گردید شرط ورود باین دانشکده‌دارابودن دیپلم ششم طبیعی است وگذراندن امتحان ورودی ودانستن زبـان فرانسه. ازهمان سال اول کارهای عملی شروع میشود وضمن کارهای عملی قسمتهای تئوری نیز بـه دانشجویان تدریس میشود. روی‌هم رفته ساعت دروس عملی بیشتراز قسمتهای تئوری است.ازاین نظر دانشکده دندانپزشکی تنهادانشکده‌ای است که‌کارهای خودرا عملاشروع میکند وبهمین‌جهت توجه‌مخصوصی به‌تهیه وسائل وتجهیزات فنی داده شده بطوریکه درآن واحد ۵۰ دانشجو میتوانند بمعالجه بیماران مشغول باشند بیماران بطوررایگان پذیرفته میشوند ودانشجویان زیر نظراستادان مربوطه به‌تمرین‌ومعالجه بیماران میپردازند دانشگاه‌فرانسوی بیروت برای دانشجویان کشورهای خارجی تسهیلات فراوانی قائل می‌شود که موجب جلب دانشجویان کشورهای مختلف گردیده است.

آقای دکتر کفائی خراسانی بلافاصله باسمت آسیستان برای‌ادامه‌تحصیل بکشور فرانسه خواهد رفت ودر دانشکده طب پاریس تحت‌نظر پرفسور میشل دشم رشته تخصصی خودرا خواهد گذراند. دیپلمی که از دانشگاه فرانسوی بیروت‌دریافت میشود دیپلم دولتی کشور فرانسه محسوب ودردانشگاههای‌آن کشور برسمیت شناخته‌میشود.

بتونیه قابل حمل

ورتینگتن

باصرفه‌ترین وکارآمدترین دستگاه مخلوط‌کن است

بتونیه قابل حمل

باخاك‌انداز باندازه‌های مختلف محصول صدسال تجربه

کمپانی ورتینگتن ضامن پیشرفت کارشماست

انواع مختلف باظرفیتهای ۲ تا ۵½ یارد مکعب و ۱ تا ۱۰ یارد مکعب بتونیه‌های ثابت

نماینده انحصاری : شرکت سهامی جنرال مکانیك ـ شاهرضا ـ نبش کوی البرز ـ تلفن ۴۵۴۰۸ ۴۷۴۸۹

آ ـ ۱۵۶۰۴

آگهی مزایده شماره ۲

شرکت ملی نفت ایران ماشین آلات وقطعات مربوطه اسقاط وقراضه‌ساختمانی بشرح‌زیر راکه دردوقسمت درمحوطه انبار مازاد شرکت درآبادان باحدود ومشخصات تعیین شده طبق کروکی که در قسمت بازرگانی سازمان خرمشهر وتهران ـ اداره کل روابط بازرگانی موجـود میباشد کلاویکجا یاهرکپه جداگانه ودرهردومورد بدون توزین از طریق مزایده بفروش‌میرساند.

کپه شماره ۱۶ بوزن تقریبی ۳۰۰ تن

کپه شماره ۲۴ بوزن تقریبی ۲۰۰تن

۱ـداوطلبان میتوانند بامراجعه بسازمان شرکت ملی نفت‌ایران درخرمشهر یاتهران ـ اداره کل روابط بازرگانی کروکی محل وشرائط قرارداد فروش راملاحظه واجناس مورد مزایده را درانبار مازاد شرکت درآبادان مشاهده نموده کروکی مربوطه راامضاء نموده ونرخ‌پیشنهادی خودرا باقید رؤیت جنس واطلاع کامل ازکمیت وکیفیت آن وشرائط قرارداد کلا ویکجا یاهر کپه جداگانه ودرهردومورد بدون توزین بریال تعیین نمایند.

۲ـپیشنهاددهندگان باید مبلغ ۳۰۰٫۰۰۰ ریال (سیصدهزارریال) برای کپه۱۶و۲۰۰۰۰۰ ریال (دویست هزارریال) برای کپه ۲۴بعنوان سپرده به‌یکی از حسابهای شرکت ملی نفت‌ایران درشعبه های‌بانك ملی (اهواز ۶۰۲۰ـآبادان ۸۴۰۳ ـخرمشهر ۳۲۵۰) ویابحسابداری‌بازرگانی شرکت درتهران خیابان شاه پرداخت نموده قبض رسیدراضمیمه پیشنهاد خود نمایند ودرصورتی که برنده مزایده ظرف مدت ۱۰روز پس‌از تاریخ ابلاغ شرکت از امضاء قرارداد وانجام معامله خودداری کند سپرده‌اش بسود شرکت ضبط خواهد گردید وپیشنهاددهنده حق هیچگونه اعتراضی راندارد ـ چك‌بعنوان‌سپرده‌پذیرفته نمیشود.

۳ـبه پیشنهادات مبهم ـ مشروط وفاقد سپرده ترتیب اثرداده نخواهد شد.

۴ـشرکت درقبول ویارد هریك یاکلیه پیشنهادات واصله مختار است.

۵ـداوطلبان باید پیشنهادات خودرا درپاکتهای سربسته ولاك‌ومهرشده قرارداده ودرظهر پاکت جمله (مربوط بمزایده ماشین‌آلات ساختمانی وقطعات مربوطه اسقاط وقراضه انبار مازاد آبادان) رانوشته وحداکثر تاساعت ۱۲روز چهارشنبه ۳۸٫۵٫۲۷ بدفتر شرکت ملی نفت ایران درخرمشهر یااداره کل روابط بازرگانی تهران خیابان شاه تسلیم ورسید دریافت دارند. پس‌از این تاریخ هیچگونه پیشنهادی پذیرفته نخواهد شد.

شرکت حداکثر تابیست روز پس‌از تاریخ دریافت پیشنهادات بدرخواستهای واصله‌رسیدگی وبرنده مزایده راتعیین وابلاغ مینماید.

۶ـسپرده نفر اول ودوم تاامضاء قرارداد نزد شرکت باقی میماند ولی سپرده سایرین بلافاصله مسترد خواهد شد.

سازمان شرکت ملی نفت ایران درحوزه قرارداد

۱ـ۳ آ ـ ۱۵۶۶۴

لاستیك هنلی
آر.ال.ام

HENLEY — R.L.M

لاستیك هنلی مخصوص کامیونهای سنگین وجاده‌های سخت

واتوبوسهای سریع السیر

شرکت اطلس بامسئولیت محدود

رپرتاژ امروز ما

امامزاده داود

این روزها هزاران نفر از مردم بزیارت امامزاده داود میروند

امامزاده داود پس ازسیل چندسال پیش چه وضعی پیداکرده‌است ـ مس‌های قراضه موقوفه را فروخته وخرج تجدید ساختمان بقعه‌کرده‌اند ـ صبح روزهای تعطیل زوار باچه مشکلاتی درامامزاده داود مواجه میشوند

امامزاده داود یکی اززیارتگاه‌هائی است که روز های تعطیل تابستان عده زیادی به آنجامیروندومخصوصا اینروز ها که مصادف‌باایام‌عزاداری است .مشتری‌های امامزاده داود که بیشتر از میان طبقات‌و خانواده های قدیمی اجتماع می باشندخیلی بیشتر شده است تا آنجا که هجوم مردم باین زیارتگاه خبرنگار مارا تحریك کرد که رپرتاژی از آنجا در روزهای تعطیل‌تهیه کندومطلبی را که در زیر میخوانید . نتیجه سفر دو روزه خبرنگار ما بـه امامزاده داود است :

امامزاده داود که در ارتفاعات شمال غربی تهران واقع‌شده‌است. هم از نظر خنکی هوا و هم از نظر زیبائی مناظر و هم از نظرانجام مراسم مذهبی ، تابستان ها مورد توجه اهالی تهرانست .

قریه فرحزاد و یونجه‌زار و کیگا و امامزاده داود که بترتیب در امتداد هم قرار دارند از جمله دهات تهران شمرده میشود که فقط تابستان ها مشتـری دارد و در زمستان ها نه تنها از مسافرین تماشاچی در آن نقاط خبری نیست بلکه خود دهاتی های آنجا هم از ترس سیل به تهران می آیند.

فاصله تهران تا فرحزاد در حدود ۱۵ کیلومتر است و جاده شوسه معمولی تهران را به فرحزاد متصل می کند .

از فرحزاد که بگذریم تا اولین قریه که همان یونجه‌زار است در حدود ۶ کیلو متر است فاصله بین یونجه‌زار و امامزاده داود هم حداقل ۸ کیلومتر است که جاده آن بسیار صعب‌العبور بوده و بیشتر آن از فراز کوه ها و نشیب دره های متعدد عبور می کند و با تمام این مشکلات اوقات تعطیل درجاده یونجه‌زار به کیگا و امامزاده داود و فرحزاد به یونجه زار ، طبقات مختلف مردم ، آنقدر زیاد هستند که حکم یك خط زنجیر بدنبال‌هم پیدا می کنند .

امامزاده داود کیست ؟

درباره امامزاده داودروایات‌مختلفو وجود دارد از جمله اینکه امامزاده داود نسل پنجم امام زین‌العابدین علیه‌السلام می باشد که پس از استیلای خلافت مامون ، و تفرقه اولادان پیغمبر و خاندان سادات به نواحی غربی البرز پناهنده شده و بنا به روایتی که عده ای آن را حقیقت می پندارند ، یکی ازساکنین قراء آن حوالی ، محل اقامت آن بزرگوار را به مامورین مامون که در جستجوی او بودند گزارش داده و پس از چندی در همان محل توسط مامورین مامون بشهادت میرسد ، و نیز در همان محـل گنبد و بارگاهی برای تجلیل از مقام ایشان توسط اهالی برپا می گردد که امروزبنام امـامزاده معروف اهل دل است .

فقط ژاندارمری

در وهله اول شخص تصور مـی کند ، که امامزاده داود دارای تشکیلاتی مفصلو سازمان اداری وسیعی می باشد در حالیکه تنهـا سازمان اداری که در چهار قریه یونجه‌زار ، فرحزاد ، امامزاده‌داود و کیگا بروی هم وجود دارد ، یك پست ژاندارمری است که متشکل از چند ژاندارم می باشد و تنها سازمان اداری قراء چهارگانه را تشکیل می دهد و با آنکه سوانحی که در طول راه‌برای مسافرین‌عازم به امامزاده داود ، و نیز برای‌خود مرد م‌امامزاده با دهات اطراف‌آن رخ می دهد قابل توجه است ،تنها یك داروخانه مختصر ، سازمان بهداری آن نواحی می باشد .

امامزاده داود و کیگا بروی هم تابع‌کن و سولقان می باشند که در حدود ۳۰۰ خانوار جمعیت دارند و شغل عمده اهالی آنها هم زراعت مـی باشد .

این سیل علاوه برزیان مالی که باهالی امامزاده داود وارد آورد مقدار زیادی اثاث مختلف متعلـق به‌امامزاده ازقبیل ظروف مسی ، فرش ،چراغ وسایر لوازماتی راکه درطول سالیان متمادی اشخاص وقف کرده بودند یکباره ازبین‌برد. واهالی پس‌از فرونشستن سیل‌موفق شدند که مقداری جزئی از ظروف مسی قراضه رادر مسیر رودخانه جمع‌آوری کنند.

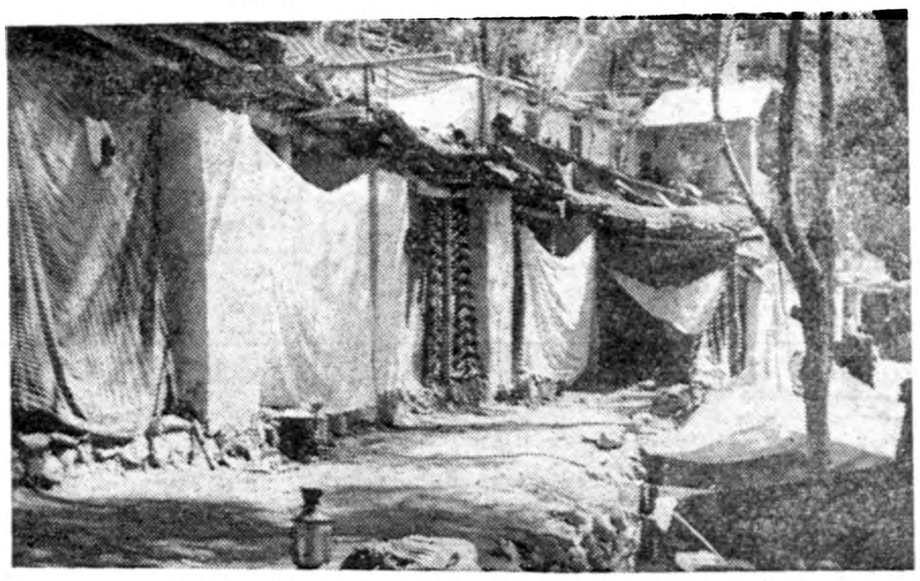

دراطراف بقعه امامزاده داود جمعیت چادروبرده زده ویك یاچندشب را دراین چادرها وبشت این پرده‌ها بیتوته میکنند

بقعه امامزاده داود چگونه است؟

صحن وساختمانهای اطراف‌امامزاده داود درطول سالیان دراز باجمـع‌آوری عایداتی که‌از طریق نـذر بوسیله اشخاص بدفتر آستانه‌تقدیم میشد بمرور سروصورتی گـرفته و وضع نسبتا آبرومندی داشت ولی درنیمه شب۲۷مرداد ماه ۱۳۳۳سیل مهیبی وارد صحن امامزاده شد و بسیاری گنبد ومرقد امامزاده داود درفاصله کوتاهی کلیه ساختمانها وخانه‌های اطراف راطعمه خـود ساخت وازبین برد.

این اثاثیه که‌از طرف مردم بدفتر آستانه هدیه شده بود ،سابق‌برآن مجانا مورداستفاده‌زوار قرارمیگرفت ولی‌بعداز این‌واقعه تولیت امامزاده ناگزیرشد که‌باکسب اجازه از مقامات روحانی وزیرنظر اداره‌اوقاف مقدار زیادی ازظروف مسی را که پس‌از فرونشستن سیل جمع‌آوری شده بود بفروش رسانیده ومبلغی درحدود ۲۵۰هزارتومان از ایـن محل بدست بیاورد که صرف ساختمان مجددا امامزاده گردید علاوه برآن جهت محافظت امامزاده از ویرانی سدی هم درسمت‌راست حرم برپاشد.

تولیت امامزاده

درحال حاضرتولیت آستانه‌امامزاده داود باآقای شیخ‌جعفر اخوان‌مقدم است که بناباظهار وی پدر وجدش نیزاز طرف مقامات روحانی سمت تولیت آستانه امامزاده داود را داشته‌اند.

بناباظهار ایشان چون امامزاده داود موقوفه عایدی معینی ندارد ازاین جهت اداره اوقاف دخالتی در اداره امور امامزاده ندارد ولی بر- مخارج ساختمانهائی که‌در امامزاده داود از محل فروش اشیاء قدیمی انجام میپذیرداداره‌اوقاف‌نظارت‌میکندو وهمچنین دفتری برای جمع‌آوری اعانات ونذورات نقدی وجنسی‌مردم دایر کرده است. ودرحال حاضرهم همه‌روزه مسافرین وزوار کمك‌های جنسی ونقدی خودرا بدفتر امامزاده تحویل میدهند که تولیت پس از جمع‌آوری آنها بانظر مقامات روحانی بفروش رسانیده وبمصرف ساختمان اطراف صحن‌وحرم‌اقدام مینمایند.

یك‌روز تعطیل درامامزاده داود

از دوساعت بعدازظهر روزی که فردای آن تعطیل است. دسته‌دسته مردم جلوایستگاه اتومبیل‌های فرحزاد جمع میشوند. بعضی‌اوقات شدت ازدحام به‌حدی میرسد کـه ۵ یا۶دستگاه اتوبوسهای دائـمی خط فرحزاد کفاف حمل جمعیت رانمیدهند ،بهمین جهت عده‌ای‌از مردم‌به‌اتومبیل‌های سواری‌مخصوص خط‌فرحزاد پناه میبرند ولی عـده زیاد مسافرین موجب میگردد که تاکسیهاهم کفایت نکنند تقریبا ازه‌بعدازظهر به‌بعدبرتعداد اتومبیل های سواری این خط افزوده‌میشودو کرایه‌تهران‌به‌فرحزاد که‌در حال‌عادی بااتوبوس وسواری بیش‌از پنج وده ریال نمیباشد ترقی میکند ودرساعت ۸بعدازظهر تعداد مسافرین فرحزاد بحدی زیاد میشود که‌تعداد زیادی از اتومبیل‌های کرایه داخل شهر هم، بعلت کم‌شدن مسافر، بطرف ایستگاه فرحزادآمده وپس‌ازگرفتن مسافر حرکت می کنند وازاین‌لحظه به‌بعداست که مسئله نرخ‌مقطوع و معین ازبین میرود وهرراننده‌بانصاف خود جیب مسافرینش را خالی‌میکند حداقل کرایه اتومبیل کرایـه دربست دراینگونه مواقع ۱۵۰ریال است ومسلم است‌عده‌ای ازمسافرین که‌بیشتراز طبقه سه هستند گاهـی تانیمه شب هم در صف اتوبوس بانتظار می‌ایستند واغلب موفق میشوند که بعداز نیمه شب به‌فرحزاد برسند لازم به‌تذکراست که کسبه فرحزاد بمقتضای فصل وبراثر هجوم این‌مشتریان تغییر شغل میدهند ،بطوریکه‌درایام تعطیل بیش‌از هرچیز درفرحزاد دکان‌نان و کبابی بچشم مسافر میخورد ،و اغلب این دکانها تاصبح‌مشغول کارند .

اما مسافرین که بقصد زیارت دکانهای نانوائی فرحزاد اینهمه‌راه را طی‌میکرده‌اند. آنها راه دیگری درپیش دارند که‌خیلی مشکلتر و پرپیچ‌وخم‌تراست لذا ،پس‌از رفع خستگی و دفع گرسنگی برنامه حرکت بسوی امامزاده بایستی‌تنظیم شود .

جائیکه قاطر والاغ اتومبیل آخرین سیستم میشود ؟!

این نکته مسبوق خاطرتان باشد که‌راه بین فرحزاد و یونجه‌زار و امامزاده داود را بایستی باچارپایان طی کرد لذا ،باتوجه به‌هجوم‌مسافرین خوب‌میشود پیش بینی کرد کـه درآن نیمه شب کذائی ،الاغ وقاطر که تنهاوسیله نقلیه هستند چه ارزشی پیدا میکنند .

ومسلما همانطور که برای آوردن از تهران به‌فرحزاد ،اتومبیل‌های دائمی‌خط،قادربه‌حمل‌همه‌مسافرین نیستند ،تعداد الاغ و قاطر های دائمی خط فرحزاد وامامزاده داود نیز برای رسانیدن این جمعیت‌زیاد کفایت نمیکند .بهمین جهت پس‌از آنکه نرخو کرایه حمل ونقل و وسیله الاغ‌به‌نهایت میرسد .تعداد زیادی هم از چهارپایان اطراف وسیله صاحبان آنها به‌جمع حاملین افزوده‌میگردد ووضع بهتر‌میگردد. اما مسافرین بیچاره‌ایکه هیچوقت قادر به‌پرداخت ۲۰۰ریال جهت کرایه یك راس الاغ‌مفنگی نیستند پیاده‌روی‌را برسواری‌ترجیح داده یاحداکثرهرخانواده بکرایه یك راس الاغ یاقاطر اکتفا مینمایند، که به‌نوبت برآن سوار شوند .

بیابان روشن‌میشود .

باحرکت مسافرین ،شیرین ترین برنامه‌این مسافرت آغازمیشود . و آن پیاده‌روی بیش‌از چندهزار نفر باچراغ زنبوری و سروصدای زیاد دردل شب‌است‌چهارنفر چهار نفر،بابارو بنه‌راه‌می‌افتند ،بهم‌دیگر شیرینی تعارف میکنند،حرف‌میزنند، صلوات میفرستند ،نقل نذ ری پخش میکنند میخندند وبراه ادامـه میدهند .ولی صبح فردا که‌این‌گروه مشتاق به‌امامزاده میرسندبامشکلاتی روبرو میشوند زیرا:

نان کمیاب‌است

صبح فردا تعداد زیادی ازاهالی تهران درامامزاده داود جمع‌شده‌اند ودرحدود چندهزار نفر زن ومردو بچه وپیرزن وپیرمرد،درسایه‌درختها، لبرود، توی صحن بسرمیبرند ولی‌امامزاده داود که قدرت پذیرائی ازاین عده را ندارد .آنهم‌عده‌ایکه خسته‌اند، گرسنه‌اند ،نان‌میخواهند، گوشت میخواهند ،همه چیز میخواهند لذاازهمین جاست که‌در میان خانواده‌هائیکه باخود آذوقه سفر نیاورده‌اند بحران شروع‌میشود. زیرا بچه حرف حساب سرش نمیشود ،وقتیکه گرسنه باشدگریه سرمیدهد ،لذادم‌درتنها دکان نانوائی امامزاده داود ،نان نایاب میگردد.

جلوی‌دکان‌نانوائی صف طویلی تشکیل‌میشود ومامورین ژاندارمری نظم صف‌راعهده دار میشوند .

خانه !!؟

اما مشکل مسافرین تنها خوردن نیست ،جائی را میخواهند که‌درآن بیتوته کنند، بخوابند وبدانند که زن وبچه‌هایشان محفوظ هستند لذاازاین جامشکل اطاق پیش

بقیه درصفحه یازدهم

بقعه امامزاده داودکه تجدید ساختمان آن پس‌ازسیل هنوزباتمام نرسیده است

میآید.

زوار باالاغ وقاطر وپیاده دسته دسته ازجادهٔ صعب‌العبور بطرف امامزاده درحرکت هستند

رؤیای آلیس

اثر لئونارد روس

ترجمه ا ـ ب

ـ ۳۴ ـ

محتوی این کشو چند کتاب بود . وقتی عنوان کتابهارا دید گره بر ابرو انداخت :

«انواع مختلف حرکت در خواب ، بقلم ژ«ف» سادگت » ... «متد نوین تلقین در خواب » ... زیراین کتابها چند برگ رسید مالیات پیدا کرد . یکی از این قبض‌های رسید ۳۸۴۱۵ دولار مالیات بود . درقبض دیگر فقط ۳۴۳ دولار مالیات را رسید داده‌بودند . اسم مالیات دهنده را روی هردو برگ نگاه کرد : آلیس کوردلی بابت مالیات بر عایدات متجاوز ازبیستو هشت هزار دولار پرداخته بود درصورتیکه « ریچارد کوردلی » شوهرش فقط ۳۴۳ دولار مالیات برعایدات میپرداخت .

«الکوت» لحظه‌ای فکر کرد دفترچه چکی را که در کشو بود برداشت وورق زد. باقیمانده پول صاحب چك در بانك فقط ۳۴۹ دولار بود . چکها دروجه این اشخاص و مؤسسات کشیده شده بود : ماندوازل مارگارت واتکینس برای دستمزد خدمت اداری ، کلوپ دانشگاه برای حق عضویت ، کمپانی تلفن ... در این میان ته چکی بمبلغ۱۸۰۰ دولار در وجه حامل مربوط به دوهفته قبل توجه الکوت را جلب کرد .

در اینموقع صدای در آسانسور و سپس صدای نزدیك شدن پای مامور آسانسور راشنید .

وقتی دفترچه چك را برجایش میگذاشت یك برگ کاغذ ضخیم بزمین افتاد و باز شد . الکوت آنرا برداشت و باعجله خواند :

برگ ضمانت

ضمانت میشود که مروارید های گردن بندی که مشخصات آن در ذیل ورقه ذکر شده است طبیعی وفاقد عیب و نقص میباشد و هیچکدام ازاین مرواریدها مصنوعی یا نتیجه کشت نیست. . . .

درذیل ورقه یك‌تمبر واسم فروشنده دیده میشد :

ایلمروموریسون

جواهر فروش

طرز پرداخت : یك قطعه چك بمبلغ۱۸۰۰ دولار دریافت شد .

زیر این مبلغ امضاء جواهر فروش بچشم میخورد .

الکوت ورقه را در جیب گذاشت . کشو رابست ولی قبل از اینکه فرصت کند در آنرا باکلید ببندد صدای مامور آسانسور را شنید که در را باز میکرد :

ـ آقای بازرس ، اینجا هستید ؟

«الکوت» او را جلو انداخت و از اطاق خارج شد .

ـ آمدم ، آمدم !

مامور آسانسور گفت :

ـ آقای بازرس ، من موفق شدم با تلفن با مدیر عمارت صحبت کنم . میل دارید باشما هم صحبت کند .

«الکوت» فریاد زد :

ـ بله ، بد فکری نیست ! من دوساعت وقتم را اینجا با این دستگاههای خراب وبی فایده شما تلف کردم حالا میخواهد با من حرف بزند ! مرا زود پائین ببرید و به آقای مدیر بگوئید من اهل رشوه نیستم که میخواهد زبان مرا ببندد . فردا گزارش رسمی خواهم داد. بعد اگر خواست مرا ببیند میتواند بین ساعت ده ویازده به اداره بیاید . شب بخیر !

●●●

دیوارهای اطاق غذاخوری با مخمل قرمز پوشیده شده بود . این مخمل در روشنائی شمعهای متعدد رنك شراب کهنه بورگنی را بخود گرفته بود مبل و اثاث اطاق از زیباترین وگرانبها ترین چوبهای‌جنگلی بود .

«کوردلی» در راس میز نشست . «الکوت» دست راست آلیس و «روژه کروسورت» دست چپ آلیس جا گرفته بودند. دو جفت دیگر این مهمانی کوچك را تکمیل میکردند .

«کوردلی» از خاطرات سفری که باتفاق «آلیس» به اروپا کرده‌بود حرف میزد. «الکوت» گوش نمیداد و آلیس را نگاه میکرد .

زن جوان یك لباس بلند خاکستری بایقه سفید بالا آمده بتن داشت در دوی آن کمر بندی بشکل طناب بافته از تارهای لطیف نقره بکمر بسته بود . زلف سیاهش درخشش دلفریبی داشت.

«الکوت» بطرف او خم شد و آهسته گفت :

ـ لباس قشنگی پوشیده‌اید .

ـ سرسی .

الکوت باهمان صدا افزود :

ـ الان فکر میکردم که اگر مرواریدهاتان را بگردن می‌بستید این لباس و توالت واقعا کامل میشد . آلیس زمردی را که بگردن داشت نشان داد و گفت :

ـ خودم اینرا ترجیح میدهم . من کمی اسیر گذشته هستم و این جواهر به مادر و مادربزرگم تعلق داشته است . قشنگ است . اینطور نیست ؟

الکوت گفت:

ـ بسیار قشنگ است .ولی اگر مروارید بگردن داشتید بارنك خاکستری لباس و برق کمربندتان خیلی متناسب تر بود .

ـ شما خیاط هم هستید ؟

ـ نه ، ولی اقرار میکنم که علاقه به... .

آلیس جمله او را تمام کرد :

ـ مروارید دارید ! براس ، چرا بمن نگفته بودید که یك قهرمان جنك هستید ؟

ـ من ؟

آلیس باتبسم گفت :

ـ امروز صبح عکس شما را در روزنامه ها دیدم . چرا تا این حد شکسته نفسی میکنید ؟ نمیدانم فردا چه چیزهای تازه‌ای از شما خواهیم شنید ؟

الکوت با چهره متفکر زیر لب گفت :

ـ زمرد با رنك خاکستری !البته ترکیب خوبی است ولی مروارید . . .

کوردلی از آنسر میز پرسید :

ـ از چه حرف میزنید ؟

آلیس جواب داد :

ـ من میخواهم «براس» را وادار کنم از شجاعت‌هایش در زمان جنك حرف بزند و او باصحبت از جواهر از این بحث فرار میکند . مقاله امروز صبح روزنامه را خواندی ، ریچارد ؟

کوردلی گفت :

ـ الکوت چرا از ماجراهای زمان جنك حرف نمیزنید ؟ ناز نکنید ، بگوئید زمان جنك کجا بودید !

ـ در سیام ،در برمه . . .

آلیس حرف او را برید .

ـ مدال شجاعت را برای چه گرفتید ؟ تا همه چیز را برای ما نگوئید دست شما را نمیدهیم . شروع کنید و ضمنا بگوئید زبان چینی را چطور یاد گرفتید . . .اینرا هم بگویم که آقای الکوت زبان چینی را خیلی خوب تکلم میکند .

«براس» گره بر ابرو انداخت و گفت :

نیازمندیها و آگهی‌های کوچک

استخدام میشود

WANTED FEMALE TYPIST WITH GOOD KNOWLEDGE OF ENGLISH TELEPHONE 43007
بیکنفر بانوی ماشین نویس لاتین که‌دارای معلومات مکفی‌انگلیسی‌باشد احتیاج داریم کسانیکه شورت هند و ماشین نویسی‌فارسی‌بدانند حق‌تقدم خواهند داشت تلفن ۴۳۰۰۷ آ ۵ـ۱

آگهی استخدام برای دونفر آسیستان آزمایشگاه
مرکز اتمی پیمان بغداد به دونفر مرد آشنا بزبان انگلیسی با تجربه علمی (درحدود سال دوم دانشکده علوم) احتیاج دارد.
علاقمندان باصندوق پستی شماره ۲۴۱ مکاتبه ویابه تلفن‌شماره۴۹۵۱۷ مراجعه نمایند. آ ۳ـ۱ ۱۱۲۶۷

خانمی‌که بزبان فرانسه وفارسی تسلط کامل داشته باشد وبتواند نامه های فارسی رابفرانسه‌وبالعکس ترجمه نماید ودرامور ماشین‌نویسی فارسی ولاتین کاملاوارد باشد در اداره دولتی استخدام میشود بشماره ۷۵۷ دفتراهنمای روزنامه اطلاعات مراجعه نمایند. آ ۲ـ۱ ۱۵۵۶۰

یك نفر دوشیزه تلفن چی که آشنائی به ماشین نویسی لاتین داشته باشد استخدام میشود بتلفن های ۳۴۴۰۴ و۳۲۴۷۶ مراجعه شود. آ ۲ـ۱ ۱۵۵۳۷

استخدام کارگر
بتعدادی کارگر فنی سازنده (درـ پنجره ـ صندلی) نیازمندیم‌داوطلبان ازساعت ۵تا۶ بعداز ظهر بخیابان شاه بین یغما ورازی شماره ۶۹ شرکت پخش آلومینیوم مراجعه نمایند. آ ۳ـ۱ ۱۵۴۲۰

برای یك‌کار پرمنفعت شریك کم سرمایه‌لازم است عصر ها به تلفن ۴۹۸۶۴ مراجعه فرمائید آ ۳ـ۱ ۱۴۸۸۴

بیکنفر بانو یادوشیزه
که تسلط کامل بزبان انگلیسی داشته وازعهده ترجمه و نوشتن نامه های تجارتی وهمچنین ماشین نویسی لاتین برآید و به امور بایگانی آشنا باشد برای تمام روزلیازمندیم داوطلبان ازساعت هشتو نیم الی دوازده و هفده الی بیست به تلفن شماره ۳۵۰۵۷ مراجعه فرمایند. آ ۲ـ۱ ۱۱۳۲۷

آگهی استخدام
کارخانه چیت سازی تهران احتیاج به وجود کارگران دارای تجربه بشرح زیر میباشد.
۱ـ الکتریسین درجه ۱ ـ۲نفر
۲ـ موتور پیچ ۲ نفر
۳ـ آتش کار دیك‌بخار ـ۴نفر
۴ـ توربینیست ـ۳نفر
داوطلبین بایستی دارای سوادفارسی بوده و خدمت زیر پرچم را انجام داده باشند. ساعات مراجعه از ۴ صبح تا ۳ بعداز ظهر دفتر کارگزینی کارخانه واقع در خیابان نازی آباد مقابل کارخانه سیلو. آ ۳ـ۱ ۱۱۴۰۱

فروشنده لازم است.
بیك بانوی فروشنده که سابقه فروشندگی‌داشته باشدبرای‌فروشندگی دریك مغازه اجناس لوکس زنانه نیازمندیم تلفن ۳۰۲۳۴۹ـ بعد از ظهر ها آ ۱ـ۲ ۱۱۲۵۹

به یکنفر حسابدار کاملا ورزیده و آشنا بزبان انگلیسی وفرانسه برای خدمت درخرمشهر ویك نفر بانوی ماشین نویس لاتین آنهم بااطلاع‌به زبان انگلیسی وفرانسه برای خدمت درتهران نیازمندیم.
نشانی: خیابان آکباتان روبروی کارگزینی شرکت تلفن شماره ـ ۱۰۴ موسسه کاریابی ملی‌ایران آ ۲ـ۱ ۱۵۶۹۸

موسسه کاریابی ملی
برای تصدی شعبه شمیرانات خودبه یك کارمند باشرایط زیر نیاز مند است.
۱ـ سن بین ۳۵ الی ۵۵
۲ـ تحصیلات حداقل دارابودن گواهی نامه سوم متوسطه.
۳ـ میپردن ۵۰ هزار ریال تضمین نقدی ببانك. ضمنا آقایان افسران بازنشسته پلیس حق تقدم دارند.
خیابان آکباتان شماره ۱۰۴ موسسه کاریابی ملی
آ ۴ـ۱ ۱۵۷۰۴

استخدام راننده

یك راننده برای حمل کالا درشهر که سواد کافی داشته باشد و دارای ضامن معتبر باشد استخدام میشود طالبین به شرکت سهامی شبرنك خیابان فردوسی کوی اتابك مراجعه نمایند. آ ۶۸۸ـ۱۵

مستغلات

اگر پول دارید

باوثیقه گرفتن‌املاك مرغوب نبت قبده به‌راهنمائی بنگاه کوشان‌دربهره برداری آن‌اقدام فرمائید.

اگر پول لازم دارید

مستقیما باورقه مالکیت رجوع فرمائید لالهزار۳۹۷۸۴ به بنگاه کوشان آ ۱۰ـ۱ ۱۵۲۵۸

یکباب خانه نوساز و مدرن
۳۲۰ متر ۷۰۸ متر بنای ۳طبقه مستقلاتی باکلیه لوازم خیابان مقدم باصد هزار تومان پول و بقیه املاك معاوضه میشود آژانس رایتشاهرضا روبروی سینما رویال تلفن۳۱۸۵۳ـ ۳۲۹۷۱ آ ۳ـ۱ ۱۱۴۸۷

عده‌ئی کارگر زن
که سابقه بسته بندی قوطی سازی‌و چسباندن اتیکت داشته باشنداستخدام میشود پل امامزاده معصوم خیابان‌هفت چنار کوچه بهار پلاك ۵۶

یك شرکت بزرك

احتیاج بدو نفر مهندس مکانیك که حداقل پنجسال عملا کار کرده باشند دارد ـ داوطلبان بایستی اطلاعات کامل از ماشین های راهسازی از قبیل بولدوزر ـ گریدراسکریپر ـ سنك شکن و غیره داشته باشند ـ دانستن زبان انگلیسی بحد کافی ضروری است.
خواهشمندیم شرح کامل اطلاعات و مدت و محل کار کردهای خودرا با حقوقی که مطالبه میکنید بصندوق پستی ۱۱۴۲ ارسال نمائید. آ ۱۵۷۱۴

استخدام راننده موتورسیکلت

یك راننده موتور سیکلت سه چرخه برای حمل کالا درشهر که سواد کافی داشته باشد و دارای ضامن معتبر باشد استخدام میشود طالبین به شرکت سهامی شبرنك خیابان فردوسی کوی اتابك مراجعه نمایند. آ ۶۸۶ـ۱۵

آگهی‌انتخاب استادکرسی

دانشکده پزشکی تبریز برای کرسی سرم‌شناسی احتیاج بیکنفراستاد دارد داوطلبانیکه مطابق‌آئین نامه‌برگزیدن استادکرسی‌وابسته بکادر آموزشی‌یکی ازدانشکده های پزشکی باشندمیتوانند بامدارك مربوطه از تاریخ شانزدهم مرداد ماه ۱۳۳۸ بمدت دوماه دردبیرخانه‌دانشکده‌پزشکی‌درتهران‌بادارد تعلیمات عالیه مراجعه و ثبت نام نمایند.
رئیس دانشکده پزشکی‌ودامپزشکی تبریز ـ دکتر مجید امیرکبیریان آ ۳ـ۱ ۱۵۶۴۶

آگهی انتخاب دانشیار
دانشکده علوم احتیاج بیك تن دانشیار جانور شناسی بمسابقه انتخاب مینماید داوطلبان واجد شرایط می توانند برای ثبت نام از تاریخ‌اول مرداد ۳۸ تا مدت یکماه بادردست داشتن مدارك مربوطه‌بدفتردانشکده مراجعه و ثبت نام نمایند.
رئیس دانشکده علوم‌ـدکترهشترودی آ ۴ـ۱ ۱۵۶۵۴

آگهی استخدام
یکنفر حسابدار ورزیده که آشنائی ببیکی از زبانهای فرانسه یا انگلیسی داشته باشد برای تمام روز استخدام میشود.
شرکت ایباك ـ ناصر خسرو ـ سرای روشن. آ ۹ـ۱ ۱۱۴۴۹

آگهی استخدام
۱ـ دوشیزه یا بانوئیکه ماشین‌نویسی لاتین و زبان فرانسه را بخوبی‌بداند برای نصف یا تمام روز استخدام می شود.
۲ـ دوشیزه یابانوئیکه ماشین‌نویسی فارسی را بخوبی بداند وبا یکی از زبانهای فرانسه یا انگلیسی آشنائی داشته باشد برای تمام روز استخدام میشود.
شرکت ایباك ـ خیابان ناصرخسرو ـ سرای روشن آ ۹ـ۱ ۱۱۴۴۹

آگهی استخدام
دانشکده فنی بچند نفر تکنیسین در رشته های فلزکاری وبرق‌که از هنرستان صنعتی تهران فارغ‌التحصیل گردیده و خدمت نظام‌وظیفه خودرا انجام داده‌اند احتیاج دارد داوطلبان میتوانند درروز سه شنبه۱۲ر۵ر۳۸ ساعت ۸صبح در دانشکده حاضر شوند تا ازبین آنان تعداد لازم انتخاب گردد.
رئیس دانشکده فنی آ ۲ـ۱ ۱۵۶۵۶

یك نفر جوان باسواد
دوچرخه سوار لازم است از هشت تانه مراجعه شود آژانس رایتشاهرضا روبروی سینما رویال آ ۲ـ۱ ۱۱۴۸۹

آگهی های کوچک

لامیدال LAMIDALL
تخته روی کارالوان مرغوب وبی‌مانند موجود است بشرکت سهامی آباد خیابان قوام السلطنه شماره ۲۹۵ تلفون ۴۴۱۱۰ مراجعه فرمائید. آ ۱۰ـ۱ ۱۵۰۰۰

سماور نفتی علاءالدین
بی‌بو ـ شعله آبی ومعروفیت جهانی دارد

نمایندگان فروش:
حاجب‌الدوله آقای حاج علی‌نقی هدایتی.
حاجب‌الدوله آقای عبدالله صالحی
حاجب‌الدوله آقای کریم عظیمی
فروشگاه آلادین خیابان نادری تلفن ۴۳۰۰۷ آ ۸ـ۱ ۱۵۷۲۸
آگهی پارت

بیمه لاستیك
قابل توجه رانندگان اتومبیل و سایر وسائط نقلیه
شرکت روکش جنرال

روکش تضمین شده
باروکش کردن لاستیکهای مستعمل خودازخرید لاستیك نو با قیمت گزاف بی‌نیاز شوید.
شرکت سهامی‌روکش جنرال‌خیابان تخت‌جمشید جنب‌فروشگاه‌تلویزیون دفترکارخانه نارمك جنب‌کارخانه برق تلفن ۹۱۳۸۷ـ۹۱۳۸۸ آ ۱۵۶۹۶ـ

تلویزیون
اهالی محترم شهرستانها
تدریس علمی وعملی رادیووتلویزیون بوسیله مکاتبه داده میشود برای اطلاع بیشتر داوطلبان می‌توانند به تهران خیابان شاه آباد روبروی سینما سعدی اول خیابان باغ سپهسالار کانون فرهنگی بهروزمکاتبه فرمایند. آ ۱۵۶۸۰ـ

گم شده

سندمالکیت یك‌قطعه زمین
بشماره ثبت ۸۱۵۵۷ دفترخانه‌شماره ۱۴۱ واقع در بخش ۱۰ طهران متعلق به ایمانعلی چاوشی پور قهرود مفقود شده است از یابنده تقاضا میشودبه دفترخانه فوق‌واقع درخیابان سلسبیل چهارراه هاشمی مراجعه و مژدگانی دریافت دارد. ضمنا سند مزبور نزد هرکس پیداشود ازدرجه اعتبار ساقط است. آ ۱۱۵۱۱ـ

عکس بالا ناصر فرزام ده ساله با پیراهن اسکناسی شلوار خاکستری کوتاه گم شده است مطلعین‌برای خشنودی پدر و مادرش بکلانتری ۲۲ جوادیه اطلاع داده و مژدگانی‌خود را دریافت دارند. آ ۱۱۴۵۹ـ

بفروش میرسد

خانه‌های فروشی

مرغوب درتمام نقاط‌شهر وویلاهای مدرن درشمیرانات بقیمت‌های نودهزار تومان به‌بالا دراختیار داریم برای رفع نیاز خودرجوع فرمائیدلاله‌زار تلفن ۳۹۷۸۴ به بنگاه کوشان آ ۳ـ۱ ۱۵۲۵۶ـ

یك موتورسیکلت ۴۰۰ سی سی هارکس مدل ۱۹۵۴ آلمانی اسپورت از هر حیث مناسب بقیمت ۱۶۰۰۰ریال بفروش میرسد خیابان کاخ اول خیابان تیر کوچه زحل داخل کوچه دست راست کاشی ۱۵ آ ۱۱۴۴۳ـ

رنك فروشی برای کاشی و چینی
بیش‌از سی رقم رنگهای چینی و کاشی درجه یك از جنسهای مختلف بفروش میرسد. طالبین پنج بعداز ظهر ها بتلفن ۳۶۰۲۲ مراجعه‌نمایند آ ۳ـ۱ ۱۱۴۴۷ـ

یك‌چرخ خیاطی برقی ـ یك دوربین عکاسی‌کداك طالبین به تلفن شماره ۳۶۴۲۹ یا ۳۸۶۰۵ مراجعه فرمایند.
یکدستگاه ماشین بلاستیك سازی اتوماتیك ۳۰ گرمی نو بفروش میرسد ـ طالبین به تلفن ۳۶۴۹۳ مراجعه فرمایند.

دوباب مغازه بابرق
که مناسب عمده فروشی ـ قماش‌ـ زرین جات وبنکداری و غیره میباشد پشت بازار مولوی آماده بکار بفروش میرسد.
به‌تلفن ۲۳۰۳۶ مراجعه نمائید.

اجاره داده میشود

منزلی بمساحت ۱۵۰۰ متر مشجر واستخر چاه عمیق ساختمان مدرن با هفت اطاق وگاراژ حمام دیوترم واقع دردزاشیب انتهای کوچه پارس مراجعین به‌آدرس فوق یابتلفن‌شماره ۴۱۷۴۷ خانه صیاح مراجعه نمایند. آ ۳ـ۱ ۱۱۰۹۷

یکباب خانه شامل
هفت اطاق بانضمام گلخانه ـ زیرـ زمین ـ صحن حیاط ـ لوله کشی‌آب ـ برق ـ سرویس کامل ـ واقع در خیابان تکش جاده شمیران ـ طالبین مستقیما بمغازه نمونه جنب خانه مزبور بهمن واسطه مراجعه فرمایند.

دوشیزه فهیمه خلیل‌اللهی شاگرد اول کلاس دوم دبستان سپهر آ ۱۱۵۱۵ـ

فروش اتومبیل

اتومبیل استاندار انگلیسی
چهارسیلندر چهاردرب مدل ۵۶ بسیار تمیز ۴۵۰۰۰ ریال بفروش می رسد تلفن ۸۱۱۰ ۴ آ ۱۱۴۷۱ـ ۲ـ۱

جویای کار

دومعلم جوان انگلیسی حاضرند بکسانیکه کمی بازبان‌انگلیسی‌آشنائی دارند درس مکالمه و دستور انگلیسی بدهند.
باشماره ۸۵۸ دفتر راهنمای روزنامه اطلاعات تماس بگیرید. آ ۱۱۵۲۵ـ ۲ـ۱

واگذار میشود

تلفن ۴
درخیابان شمیران واگذار میشودبا تلفن ۳۲۱۹۳ مذاکره شود.

واگذار میشود
برای نصب اعلان نمای عمارت بزرگ پنج‌طبقه نبش لاله‌زار اسلامبول‌طالبین به سمساری آقای حاجی تقی‌فرزانی خیابان منوچهری روبروی مدرسه ژاندارك مراجعه فرمایند.

سته دستگاه آپارتمان
نوساز لاله‌زار و اسلامبول‌واگذار میشود طالبین به سمساری حاجی‌تقی فرزامی خیابان منوچهری روبروی مدرسه ژاندارك مراجعه فرمایند.

راهنمای پزشکی اطلاعات

دکترهای متخصص دربیماری اعصاب
دکتر حسین صالح
متخصص جراحی مغز واعصاب
خیابان جامی اول خیابان استخرتلفن ۴۵۴۸۹

دکترهای متخصص درامراض پوست
دکتر محققی
دانشیار دانشکده پزشکی
پذیرائی از ۴ تا ۸ بعد از ظهر نشانی دروازه دولت روبروی پمپ بنزین تلفن ۳۳۰۰۹

دکتر حسن محقق یزدی
متخصص بیماریهای پوست و امیزشی از آمریکا رئیس‌بخش دانشکده‌پزشکی نشانی ـ خیابان پهلوی ـ چهارراه امیر اکرم پذیرائی مصرها تلفن۴۹۱۴۷

دکترهای متخصص درمجاری ادرار و تناسلی
دکتر محمد رضا مسند
درمان قطعی بیماری های مقاربتی پذیرائی ۸ ـ۴ بعدازظهر اول سعدی چهارراه دروازه دولت.

دکترهای متخصص درامراض پوست
دکتر محققی
دانشیار دانشکده پزشکی
پذیرائی از ۴ تا ۸ بعد از ظهر نشانی دروازه دولت روبروی پمپ بنزین تلفن ۳۳۰۰۹

دکتر حسن محقق یزدی
متخصص بیماریهای پوست و امیزشی از آمریکا رئیس‌بخش دانشکده‌پزشکی نشانی ـ خیابان پهلوی ـ چهارراه امیر اکرم پذیرائی مصرها تلفن۴۹۱۴۷

دکترهای متخصص درمجاری ادرار و تناسلی
دکتر محمد رضا مسند
درمان قطعی بیماری های مقاربتی پذیرائی ۸ ـ۴ بعدازظهر اول سعدی چهارراه دروازه دولت.

دکتر مصطفوی نسب
امراض داخلی ـ اطفال خیابان ارامنه تلفن ۲۴۴۴۳

آخرین متد درمان‌سوزاك تازه وکهنه و ضعف قوای تناسلی در اسرع اوقات وبا مخارج کم دکتر جنابزاده ـ دارای گواهی‌نامه از دانشکده طب فرانسه خیابان منوچهری مقابل کوچه دبیرستان ژاندارك

احتیاجات زندگی

فرش نقد واقساط

شرکت فرش رضا خیابان شاه جنب مسجد سجاد تلفن ۴۰۹۸۴

شمارا فریب ندهند
محصولات کارخانه علاء الدین در دنیا معروف وبی رقیب‌است‌درموقع خریدسماورهای نفتی‌چراغهای توری بدون تلمبه ـ بخاری وسایرمحصولات علاء الدین بمارك کارخانه توجه فرمائید.
فروشگاه آلادین ـ خیابان نادری تلفن ۴۳۰۰۷

آموزشگاههای خیاطی

کلاس جدید خیاطی

دوره جدید کلاس خیاطی بامتد گرلادیزپاریس‌زیرنظراستاد دیپلمه پاریس روز شنبه ۱۶مرداد تشکیل میشود قبلا نامنویسی کنید.

کاخ دانش

نادری ـ نرسیده‌بچهار راه اسلامبول

ماشین نویسی
فارسی و لاتین
را در انجمن فرهنگی ایران و پاکستان بااخذ دیپلم فرا گیرید وبا معرفی مااستخدام شوید. بالا تراز چهارراه امیر اکرم تلفن ۴۰۳۲۶ آ ۲ـ۱ ۱۵۴۴۲

کلاس جدید خیاطی

دوره جدید کلاس خیاطی بامتدگرلادین پاریس زیر نظر استاد دیپلمه پاریس روز شنبه ۱۶ مرداد تشکیل میشود. قبلا نام‌نویسی کنید.

کاخ دانش

نادری ـ نرسیده به چهارراه اسلامبول آ ۲ـ۱ ۱۵۶۷۲

آگهی مناقصه عملیات ساختمانی

حسابداری حساب عملیات مخصوص هنرهای زیبای کشور ساختمان مرکز سمعی و بصری سنندج را بمناقصه میگذارد. پیشنهاد دهندگان واجد شرایط میتوانند با مراجعه بحسابداری ودریافت برگ مشخصات و ملاحظه‌نقشه پیشنهادات خودرا بضمیمه ۵٪ مبلغ پیشنهادی بعنوان سپرده منتهی تا تاریخ۱۳ر۵ر۳۸ بدفتر حسابداری‌تسلیم ورسید دریافت دارند. پیشنهادات‌وارده روز شنبه ۱۶ر۵ر۳۸ ساعت ۹ صبح باز و خوانده خواهد شد به پیشنهادات مبهم و مشروط وبدون سپرده ترتیب اثر داده نخواهد شد اداره دررد و قبول پیشنهادات مختار است.
حسابداری حساب عملیات مخصوص هنرهای زیبای کشور.
بابابور آ ۲ـ۱ ۱۵۷۲۲

کشیك امشب پزشکان

آقایان دکتر کاظم نجم ابادی شاهرضا غربی چهارراه بیمارستان پهلوی تلفن ۴۷۳۲۴ـ دکتر محمد حسن‌رازانی نبروهای یوسف آباد دکترخلیل رسولی (جراح) نامبر آباد خیابان نصرت جنب کلانتری ۱۹ تلفن۴۵۳۲۵ ـدکتر غلامحسین مهر علی: چهار راه سلسبیل تلفن ۶۶۶۶۰ ـ دکترکرامت اله فرهودی: خیابان شاهرضا بل چوبی تلفن ۳۸۵۱۰ ـ دکتر حسین حمید زاده قلهك خیابان دولت چ ارواه‌رستم آباد ـ دکتر هوشنك بیضائی: قلهك خیابان دولت ایستگاه قنات تلفن ۸۱۹۱۰ دکترحسن فاضلی: خیابان‌شاه بیست متری‌اول دکتر هوشنك‌پزشکر سهراه امین حضورکوچه مهدوی‌تلفن ۱۸۵۳ـدکترعلی‌اکبرشفائزاد: تهران‌نو فرح‌آباد تلفن ۹۱۶۲۰ـدکتر محمود علم آموز: میدان۲۴ اسفند کوی بهرام تلفن ۶۸۲۸۵ (کشك دائم)
آقایان دکتر کمال‌الدین دهشیری: خیابان بهار ـ چهارراه ایرج خیابان صنیع‌الدوله
دکتر محمد طواف: خیابان گرگان ایستگاه مدرسه

کشیك امشب داروخانه‌ها

داروخانه امریکائی: چهارراه‌مهلوی: داروخانه میر انتهای شمیران داروخانه سهما: خیابان نواب‌چهار راه شکوفه
داروخانه شریعت: خیابان‌سیمتری داروخانه شبانه روزی حشمت‌خیابان شهباز روبری درماتگاه دریفوس داروخانه شبانه روزی امریکائی مقابل درماتگاه دریفوس
داروخانه شبانه روزی فرادخیابان قلهك‌نزدیك داودیه مقابل‌ثبت‌قلهك داروخانه وازمایشگاه دکتر امینی (شبانه روزی) تلفن۹۱۶۸۸ ـنارمك ایستگاه دفتر بازار مرکزی
داروخانه زیبا خیابان ویلاچهار راه پهلوی تلفن ۴۵۲۹۰
داروخانه کاخ خیابان کاخ جنب کوچه مشتاق
داروخانه سعادت کشور: خیابان اسکندری چهار راه اسکندری

کشیك امشب بیمارستانها

بیمارستان های مسمومین بیمارستان های شفا یحیائیان خیابان ژاله تلفن ۳۷۶۳۱ لقمان‌الدوله ادهم خیابان مخصوص پشت باغشاه تلفن ۲۳۲۳۳ مجروحین بیمارستان های رازی در خیابان شاپور وامدادی شیر و خورشید خیابان مولوی باغ فردوس زایمان وعوارض زنانه بیمارستانهای زنان بیج شمیران‌ووزیری خیابان‌شیخ هادی و زایشگاه حمایت مادران و نوزادان خیابان پاستور ودرمانگاه جنوب بنگاه حمایت مادران خیابان مولوی در مورد احتیاج فوری بپزشك مقابل وزارت بهداری به وسیله آمبولانس به پزشك کشیك هدایت میشوید تلفن ۳۰۰۷۱

تلفنهای مورد نیاز

تلفن شهربانی	۳۰۰۸۴۰ تا ۳۰۰۸۹۰
آتش‌نشانی	۴۴۴۴۴
اداره راهنمائی	۳۰۳۶۱۴
نگهبانی پلیس تهران	۳۰۲۱۵۰
راهنمائی تصادفات	۳۰۲۸۲۵
فرودگاه مهرآباد	۴۱۱۷۳
شرکت تلفن	۳۰۵۵۱۱
سازمان آب تهران	۵۱۰۰۰
نگهبانی برق	۴۳۱۷۸
شرکت بیمه بازرگانان	۲۴۰۰۰

تلفنهای اطلاعات

تلفنخانه ۳۰۰۱۱ تا ۳۰۰۱۹ شعبه
آگهی ها ۳۰۲۶۳۳ ۳۰۵۱۰۸
سازمان شهرستانها ۳۰۵۰۱۷
سرویس حوادث ۳ ۰۳۵۰۱۹
کانون طوطی ۳۰۴۵۹۲
اطلاعات هفتگی ۳۰۴۸۷۸
اطلاعات مانوان ۳۰۳۳۱۳

تقویم اطلاعات

شنبه نهم مرداد ۱۳۳۸
« بیست‌و پنجم محرم ۱۳۷۹
« اول‌اوت ۱۹۵۹
اذان صبح: ساعت ۳ و ۳۶ دقیقه
طلوع آفتاب: ساعت ۵ و ۱۱ دقیقه
غروب آفتاب: ساعت ۱۹و۷دقیقه

صاحب امتیاز و مدیر مسئول: جانس مسعودی
جای او: میدان خیام چاپخانه اطلاعات

آخرین تغییرات برنامه سینماها را هرروز در صفحه ماقبل‌آخر ملاحظه فرمائید

سینماهای درجه ۱

سینما آسیا
زن طناز مرد حقه باز (دوبله‌بفارسی) باشرکت: الرتوسوردی ـ سیلواکوشینا شروع: ۱۰ر۳۰ صبح ـ۳ـ۵ـ۷ـ۹ بعد از ظهر تلفن ۴۲۹۰۹

سینما ایران
بسوی کالیفرنیا (رنگی) دوبله‌بفارسی باشرکت: فرست ناکر ـ ورااراستون شروع: ۱۰ر۳۰ صبح ـ ۲ر۳۰ـ۴ر۳۰ـ۶ر۳۰ـ ۸ر۳۰ بعداز ظهر

سینما ایران (تابستانی)
توطئه گر ـ باشرکت: روبرت‌تایلور ـ الیزابت تایلور ـ شروع: ۷ر۳۰ و ۹ر۳۰ بعد از ظهر.

سینما ایفل
دلیران (رنگی سینما سکوپ) با شرکت رابرت‌رایان‌ویرجینیا مایوشروع ۱۰ر۳۰ صبح ـ۲ وربع ـ۴ر۳۰ ـ ۶وسه ربع و۹ بعد از ظهر تلفن ۴۰۱۱۶

سینما اسکار
اولین‌بوسه (دوبله‌بفارسی) باشرکت ماریوجیروتی شروع ۱۰ر۳۰ صبح ـ ۲ر۳ـ۴ر۳۰ ـ۶ر۳۰و ۸ر۳۰ بعداز ظهر تلفن ۴۵۷۹۷

سینما آریا (تابستانی)
افسانه های تابستانی (دوبله‌بفارسی) رنگی با شرکت: سیلواکوشینا ـ البرتوسوردی شروع: ۷ر۳۰و ۹ر۳۰ بعدازظهر تلفن ۳۷۹۵۶

سینما برلیان
افسانه گشدگان (دوبله‌بفارسی‌رنگی) باشرکت: جون واین ـ سوفیالرن ـ روسانو براتزی ـ شروع: ۱۰ر۳۰صبح ـ ۲ر۳۰ـ۴ر۳۰ـ۶ر۳۰ـ ۸ر۳۰ بعداز ظهر ـ تلفن ۳۳۵۳۵

سینما پالاز
مردی ازالمو (رنگی) دوبله بفارسی باشتراك ـ گلن فورد ـ جولیاآدامز شروع: ۱۰ر۳۰ صبح ـ ۲ر۳۰ـ۴ر۳۰ـ ۶ر۳۰ـ ۸ر۳۰ بعداز ظهر

سینما پارك
فالگیر جنگجو باشرکت جان درك ـ جینا ماریاکاناله ـ شروع ۱۰ر۳۰ صبح ـ ۲ر۳۰ ـ۴ر۳۰ـ۶ر۳۰ ـ۸ر۳۰ بعدازظهر

تهران (تراس ـ سالن)
دختر دکتر جکیل: با شرکت جان آکار ـ گلوریاتالبوت شروع دو سالن ۱۰ر۳۰ صبح ۲ر۳۰ ـ ۴ر۳۰ ـ۶ر۳۰ و۸ر۳۰ بعد از ظهر در تراس: ۷ر۳۰ و ۹ر۳۰ بعد از ظهر تلفن ۳۸۱۶۵

سینما تخت جمشید
تپه وداع (سینما سکوپ رنگی) با شرکت جنیفرجونس ـ ویلیام‌مولدن شروع ۱۰ صبح ـ ۳ـ۵ـ۷ وربع و ۹ر۳۰ بعداز ظهر تلفن ۴۳۵۵۰

سینما دیانا (سالن)
فردا بازخواهم گشت (دوبله‌بفارسی) باشرکت میلی ویتاله ـ البرتو فارنز شروع: ۲ر۳۰ـ ۳۰ ر۴ـ ۳۰ر ۶ـ ۸ر۳۰ بعداز ظهر.

سینما دیانا (تراس)
فردا بازخواهم گشت (دوبله‌بفارسی) شرکت میلی ویتاله ـ البرتو فارنز شروع درسالن ۲ر۳۰ـ۴ر۳۰ـ۶ر۳۰ـ ۸ر۳۰ درتراس ۷ر۳۰ـ۹ر۳۰ بعد از ظهر

سینما رکس
صلاح‌الدین ایوبی (رنگی ـ دوبله بفارسی) باشرکت: ویرجینیامایو ـ شروع: ۱۰ر۳۰ صبح ـ ۲ر۳۰ ـ۴ر۳۰ ـ۶ر۳۰ و ۸ر۳۰ بعدازظهر ـ تلفن ۳۴۱۶۹

سینما رادیوسیتی
توطئه گر ـ باشرکت: روبرت‌تایلور ـ الیزابت تایلور ـ شروع ۱۰ر۳۰ صبح ـ ۳ـ۵ـ۷ـ۹ بعد از ظهر تلفن۴۳۳۲۰

سینما سعدی
زن طناز مرد حقه باز (دوبله‌بفارسی) باشرکت: سیلواکوشینا ـ البرتوسوردی شروع: ۱۰ر۳۰صبح ـ ۲ر۳۰ ـ۴ر۳۰ـ ۶ر۳۰ و ۸ر۳۰ بعد از ظهر ـ تلفن ۳۶۴۶۸

سینما (سالن ـ تراس)
فردا بازخواهم گشت (دوبله‌بفارسی) شرکت میلی ویتاله ـ البرتو فارنز شروع درسالن ۲ر۳۰ـ۴ر۳۰ـ۶ر۳۰ـ ۸ر۳۰ درتراس ۷ر۳۰ـ۹ر۳۰ بعد از ظهر

سینما سیلوانا
قهرمان شکست ناپذیر (دوبله بفارسی) باشرکت: تولیابوکسن ـ شروع: ۱۰ر۳۰ صبح ـ۲ر۳۰ـ۴ر۳۰ـ ۶ر۳۰ و ۸ر۳۰ بعد از ظهر تلفن ۳۳۷۷۷

سینما فری
قهرمان شکست ناپذیر ـ شروع: ۴ر۳۰ ـ۶ر۳۰ و۸ر۳۰ بعد از ظهر ـ تلفن ۷۸۹۳ ۲

سینما فردوسی
در جستجوی خواهر ـ شروع: ۱۰ صبح ۱۲ ـ ۲ـ۴ـ۶ و ۸ بعدازظهر تلفن ۳۵۷۸۴

سینما مشعل
شورش در کشتی (رنگی) ـ باشرکت: مارك استونسن ـ شروع: ۱۰ر۳۰صبح ـ ۲ر۳۰ـ ۴ر۳۰ـ ۶ر۳۰ـ و۸ر۳۰ بعد از ظهر تلفن ۳۳۸۲۶

سینما رکس
آفرودیت ـ با شرکت: بلندهالی شروع: ۲ر۳۰ ۴ر۳۰ ۶ر۳۰ و۸ر۳۰بعدازظهر تلفن ۳۷۳۸۹

سینما سراد
پرنسس نیل (تمام رنگی) باشرکت جری مانتر دیوراپاکت شروع ۳ر۱۰ صبح ـ۳ـ۵ـ۷ و ۹ بعدازظهر تلفن ۳۳۰۶۴

سینما کریستال (تراس)
لایم لایت. باشرکت چارلی‌چاپلین. شروع: ۶ر۳۰ نه‌وسه ربع

سینما کریستال (سالن)
این دخترك آتشپاره (رنگی ـ سینما ـ سکوپ) باشرکت: بریژیت باردو شروع: ۱۰ر۳۰ صبح ـ ۲ر۳۰ ـ ۴ر۳۰ ـ ۶ر۳۰ ـ و ۸ر۳۰ بعد از ظهر ـ تلفن ۲۷۶۷۵

سینما کارون
مازن میخواهیم (فیلم هندی‌ـرنگی) شروع: ۲ر۴۰ ـ۵ر۴۰ ـ۷ر۴۰ و ۹ر۴۰بعد از ظهر ـ تلفن۴۰۰۶۵

سینما متروپل
مردی ازالمو (رنگی) دوبله بفارسی باشرکت گلن فورد ـ جولیاآدامز شروع: ۱۰ر۳۰ صبح ـ ۲ر۳۰ـ۴ر۳۰ ـ۶ر۳۰ـ ۸ر۳۰ بعداز ظهر

سینما مولن روژ
بعلت تعمیرات تعطیل است

نیاگارا (تراس وسالن)
فوفول ها (دوبله بفارسی) باشرکت: اینگه‌شونر ـ ماریسیوارنا شروع‌دو سالن: ۱۰ر۳۰ صبح ۲ر۳۰ ـ۴ر۳۰ـ ۶ر۳۰و ۸ر۳۰ بعداز ظهر ـ درتراس ـ ۷ر۳۰و ۹ر۳۰ بعداز ظهر ـ تلفن ۶۵۳۰۷

سینما همای
بوالهوس (هندی) ـ با شرکت: کیشورکمار ـ نوتان ـ شروع ۱۰ر۳۰ صبح ـ ۴وسه ربع ـ۷وسه ربع و۹ و سه‌ربع بعد از ظهر تلفن ۴۲۱۶۹

سینماهای درجه ۲

سینما پردیس
قاتل ـ باشرکت: برت لنکستر ـ آوا گاردنر شروع: ۱۰ر۳۰صبح ـ ۲ر۳۰ ـ۴ر۳۰ ـ۶ر۳۰ـ و۸ر۳۰بعد ازظهر

سینما تاج
پرنسس نیل (تمام رنگی) باشرکت جری مانتر دیوراپاکت شروع ۳ر۱۰ صبح ـ۳ـ۵ـ۷ و ۹ بعدازظهر تلفن ۳۳۰۶۴

سینما سیلوانا
قهرمان شکست ناپذیر (دوبله بفارسی) باشرکت: تولیابوکسن ـ شروع: ۱۰ر۳۰ صبح ـ۲ر۳۰ـ۴ر۳۰ـ ۶ر۳۰ و ۸ر۳۰ بعد از ظهر تلفن ۳۳۷۷۷

سینما فری
قهرمان شکست ناپذیر ـ شروع: ۴ر۳۰ ـ۶ر۳۰ و۸ر۳۰ بعد از ظهر ـ تلفن ۷۸۹۳ ۲

سینما فردوسی
در جستجوی خواهر ـ شروع: ۱۰ صبح ۱۲ ـ ۲ـ۴ـ۶ و ۸ بعدازظهر تلفن ۳۵۷۸۴

سینما مشعل
شورش در کشتی (رنگی) ـ باشرکت: مارك استونسن ـ شروع: ۱۰ر۳۰صبح ـ ۲ر۳۰ـ ۴ر۳۰ـ ۶ر۳۰ـ و۸ر۳۰ بعد از ظهر تلفن ۳۳۸۲۶

سینما سراد
آفرودیت ـ با شرکت: بلندهالی شروع: ۲ر۳۰ ۴ر۳۰ ۶ر۳۰ و۸ر۳۰بعدازظهر تلفن ۳

کرسی آزاد

بحث دفاع از سینمای ملی ایران

نوشته: ایرن زازیانس ستاره تئاتروسینما

★ درشهرما بیش‌از هالیوداستودیو وجود دارد

★ مردم هم ذوق دارند، وهم بی‌تقصیرند

بحث درباره سینمای فارسی و عواملی که موجودیت آنرا بخطر انداخته است از گنجایش دوستون روزنامه تجاوز میکند . تنها میتوان خیلی سطحی و فهرست وار نکات ضعف و قوت آنرا بمیان کشید و از آن عبور کرد .

صنعت سینمای ملی ما جوان است ومحل رشد و پیشرفت زیادی دارد. دراین ده سال که سینمای ما بیش از صد محصول ببازار عرضه داشته میتوانست پیشرفت بیشتری داشته باشد ولی با موانعی که‌در سر راه‌این صنعت موجوداست بایدقانع گردید.

استودیوی یك اطاقی

بزرگترین مانع پیشرفت سینمای ما وجود استودیو های متعددی است که باوسایل ناقص و سرمایه های ضعیف دست به تهیه فیلم میزنند.

ازدیاد استودیو اگر بر مبنای صحیح وراه سالم باشد نمودار پیشرفت صنعت سینما است .ولی اگر استودیوساخته شود.برای‌آنکه تنها «استودیوی فیلمبرداری»داشته باشیم آنوقت مرضی را شیوع‌دادیم که اساس سینمای ملی مارا هلاك خواهد کرد .

امروز در هر گوشه‌و کنار تهران که‌قدم بگذارید تابلوئی بچشم‌شما میخوردکه نشانی یك استودیوی فیلمبرداری روی آن حك شده اما تصور میکنید دراین استودیوی به باصطلاح فیلمبرداری چه چیز پیدا میشود ؟

یك اطاق کوچك ، چهارصندلی قراضه، یك دوربین‌زهوار در رفته روی هم این استودیو را تشکیل میدهند .

امروز در تمام کشور های‌پیشرفته، استودیو های کوچك با هم‌تشریك مساعی کرده و صنعت و امکانات خودرا در اختیار هم گذاشته و به عوض پراکندگی وحدت بیشتری پیدا میکنند . امروز رقابت بین‌چند استودیوی، بزرك جهانی است نه‌صد استودیوی یك اطاقی .

غالب استودیو های کوچك در یکدیگر حل شده و استودیوی بزرگتر ومجهز تری را بوجود می آورند تا تکنیك آنهاشکل قوی‌تری پیدا کند .

بدون اغراق میتوان گفت ، در شهر ماتعدادداستودیوهای‌فیلمبرداری حتی از هالیوود هم بیشتر است . باید از کمیت صرفنظر کردو به کیفیت موضوع پرداخت . ازقدیم گفته‌اند«یك ده آباد به از صدشهر خراب است » ممکن است عده‌ای هم خرده بگیرند ، که چرا تا این حد روی تعداد استودیوها پافشاری میکنم. ودر زمینه های دیگر این هنر نورس صحبتی نمیکنم .

همانطور که در بدو مقاله اشاره کردم بنظرم ازدیاد استودیو های «ناقص» ضربه بزرگی بر پیکر صنعت جوان سینمای ملی ما وارد میسازد . وقتی در یك استودیو از لابراتوار گرفته تا پروژ کتور همه فرسوده‌اند و وقتی‌حتی دستگاه‌تنظیم نور و حرارت در لابراتوار های ما موجود نیست آیا نتیجه بازی هنرپیشه‌وثمره کارفیلمبردار میتواند خواست تماشاچیان مارا ارضا کند؟ بدون شك پاسخ منفی است..

نوابغی مانند چارلی

هنر سینما با هنر های دیگر فرق عمده دارد و به تنهائی قادر به ادامه حیات خود نیست .

یك نفر نقاش یا نویسنده ویا آهنگساز به‌تنهائی قادرندشاهکاری بوجود آورند ولی در سینما تنها نوابغی‌مانندچارلی‌چاپلین‌ووالت‌دیسینی میتوانند از تهیه موزیك گرفته تا مونتاژ وبازی آثاری فنا ناپذیر به مردم جهان عرضه کنند .

جهان سینما جز چارلی چاپلین آیا کسی دیگری را سراغ دارد که به تنهائی بدون دیگران توانسته باشد اثری ارزنده خلق کند ؟ مسلما بازهم پاسخ باین سئوال منفی است .سینما هنری است که‌تنها با کار دسته جمعی سایر هنرمندان و استفاده از سایر رشته های‌هنری میتواندروی‌پای‌خودبندشود.دراینصورت اگر کارگردانی‌هرقدرورزیده باشد ویا هنر پیشه ای در کار خودنمونه. وقتی در زمینه های دیگر کارآنها هم‌آهنگی نداشته باشد بدون‌شك سینما با وضعی رو برو خواهد شد که امروز سینمای فارسی روبرو است گفته میشود که مردم ذوق ندارند ، ویا خود آنهامقصرند که چنین فیلمهای فارسی بخورد آنها داده میشود. من کاملا مخالف چنین نظریه‌ای هستم.

ممکن است گروههای از یك اجتماع به چنین مرضی مبتلاباشند ولی همه اجتماع ، خیر .

هنرمند نقش رهبری معنوی‌اجتماع را دارد و او است که مردم رااسیر عادت میکند . وقتی تنها وسیله سرگرمی مردم کشور ما سینما باشد ، ولی بعوض فیلمهای‌که زندگی آنها ،سنن آنها ، عادات‌و روش آنها را نشان دهد چیزی به جز واقعیت روی پرده سینما بیاورد مردم چه تقصیر دارند.

آنها مجبورند به سینما روند و خواهی نخواهی ، کم‌کم به دیدن فیلمهای کنونی که از واقعیت زندگی آنها فرسنك ها دور است معتاد میشوند بالنتیجه اسیرعادت خود خواهند شد .

نقش هنرمند واقعی در همینجا است که مردم را در جهت صحیح‌هدایت کند نه آنچه را هم که مردم‌سالها در سینه خود حفظ‌کرده و سرچشمه تمدن‌وفرهنك آنها میباشد هنرمند از آنها سلب کرده بسوی دیگری سوقشان دهد . هنرمندباید موضوع اثر خودرا از مردم الهام بگیرد و پس از دادن شکل هنری به آن مجددا بمردم عرضه کند .

کسانیکه امروز سینمای فارسی را رهبری میکنندباین‌امکان رادارند که محصول‌با ارزش تری بمردم کشور خود تقدیم کنند ولی‌متاسفانه تشتت ، نفاق ، وعدم‌صمیمیت و هم آهنگی که لازمه حیات هنر هفتم است در بین آنها موجودنیست و هرکسی در سوی کار خوداست.

چه باید کرد؟

منتقدین سینمائی ما آنطور که باید وشاید مسئولیت مهم اجتماعی خودرا انجام نمیدهند . زمانی از یك فیلم به تعریف میپردازند و ستاره و کارگردان آنرابه عرش اعلی میرسانند و چندی بعد ازهمان فیلم و هنرمندانش نالانند . علت چیست ؟ بنظر من باید در این جستجو کرد که هنوز این دسته از منتقدین سینمائی به‌مسئولیت‌قلم پای بند نیستند .

علاوه براین سازمانهائی هستند که میتوانند به نجات‌صنعت سینمای فارسی کمك کنند ، ولی در فکر آن نیستند که هیچ بلکه روش آنها به نحوی است که در بعضی مواقع لطمه هم میزنند .

سازمان نمایشات وزارت کشور میتواند کمکی در حدود امکانات خود به صنعت سینمای فارسی‌انجام دهد ولی در بعضی مواقع بلسانسور های عجیب خود در ناقص کردن یك محصول فارسی «کمك‌شایانی مینماید !!!

مثلا حتی وقتی قرار است یك نفر نقش عمله را در برابر دوربین‌داشته باشد ، هرگز این عمله نباید لباس ژنده به تن داشته باشد بلکه‌بهترین لباس باید به تن‌عمله بوده وکراواتی هم زده باشد !!! کجای دنیا چنین است؟

تقویت سندیکای کارگردانان خود یکی از عواملی‌است که‌میتواند به ادامه حیات سینمای فارسی به نحو مطلوب کمك کند .

باید کارگردان‌های‌سینما (کسانی که صلاحیت دارند) بایکدیگر تشریك مساعی‌کردهو خودسندیکای آنها نقاط ضعف کنونی سینمای فارسی را زائل کند .

مقاله آینده بقلم سیامك یاسمی خواهدبود

اطلاعات هنری

کلکسیون گلبنگیان میلیونر ارمنی

باستانشناسان خارجی در حفریات اخیرمصردرناحیه قل‌عمارنه کتیبه‌ای کشف کردند که‌منسوب به سلطنت جدید و متعلق به سلسله هیجدهم میباشد . سلطنت جدید مصر از ۱۵۸۰ قبل از میلاد شروع شد رتا سال ۱۰۸۵ قبل از میلاد دوام‌داشت فرعونهای این سلسله ازبزرگترین سلاطین مصری بوده و کشور مصر را باوج عظمت رسانیدند . کتیبه مزبور که از سنك آهك ساخته شده وهنوز بقایای رنك‌آمیزی روی آن دیده میشود از مقبره آمن‌ـام‌ـ آنت که یکی از رجال بزرك معاصر سلسله هیجدهم بوده است بدست آمده .نوشته این کتیبه بخط هیروکلیف میباشد و مضمون آن چنین است : .... « در معبد من ـ خضر ـ رادهنده زندگی به آمن ـ ام ـ آنت،راستگوترین مردمان...» در کنار نوشته تصویر مامورین به چشم میخورد که یکدسته کاغذ پاپیروس را در دست دارد و پهلوی میزی که میوه روی آن قرار دارد ایستاده است . علاوه بر این کتیبه اشیاء دیگری‌که منسوب به مصر قدیم است و متعلق به کلکسیون گل بنکیان میباشد در موزه هنرملی واشنگتن بمعرض نمایش گذاشته شده است .

دراین موزه شاهکار های نقاشی، حجاری و هنر های تزئینی دیده میشود که همه را گلبونکیان معروف به آقای پنج در صد به موزه فرستاده است .

رمان تازه فرانسواز ساکان

فرانسواز ساکان

فرانسواز ساکان نسخهٔ پاکنویس شده کتاب آینده خودش را به «ژولیار» که ناشر آثارش میباشد تسلیم کرد .

این رمان درماه «سپتامبر» منتشر خواهد شد .

داستان کتاب یك ماجرای عشقی است که بین سه نفر اتفاق‌میافتد . یك زن ومرد چهل ساله و یك پسر جوان .

«ساکان» فعلا اسم کتاب خود را «آیابراهس را دوست دارید؟» گذاشته است .

اما بعید نیست که بیش از انتشار کتاب بعییر عقیده دهد واین اسم را عوض کند .

سومین «باریمور» هم‌درگذشت

«اتل باریمور» که ۷۹ سال داشت در گذشت .در خانواده «باریمور» او سومین شخص مشهوری بودکه چشم از جهان بست . پیش از او «جون باریمور» و «لیونل باریمور» از دنیا رفته بودند .«اتل باریمور» یکی از هنر پیشگان معروف تئاتر و سینمای آمریکا بود . او از هنر پیشگانی بود که عاشق کار خود بود . در سال ۱۹۳۶ اعلام‌کرد که دیگر بازی‌نخواهدکرد و منزوی خواهد شد اما تا بیست سال بعد از آن هم نتوانسته بود این تصمیم خودرا اجرا کند و به کار خود در جهان سینما ادامه میداد.

نمایشگاه آثار نقاشان رمانتیك درلندن

روز دهم ژوئیه در لندن نمایشگاه بزرك نقاشی تحت عنوان «نهضت رمانتیك» گشایش یافت .

این نمایشگاه ها که تا روز ۲۷ سپتامبر (چهارم مهر ماه) دائرخواهد بود در شمار سلسله نمایشگاه هائی است که بوسیله «دستشاران‌فرهنگی مجمع اروپائی» هر سال در یکی از پایتخت های اروپا تشکیل میشود وبه دوره خاصی از هنر نقاشی‌اختصاص میبابد .

هدف این رشتهٔ نمایشگاه ها اینست که نشان داده شود نهضت های بزرك هنری کشور های اروپائی ،دوروراعصه مسائل ملی و خصوصی ،اشتراکی باهم دارند ومتفقا پایه واساس فرهنك جدید اروپائی میباشند .

شماره قابلو هائی که اکنون در لندن بمعرض نمایش گذاشته شده است بالغ بر هزار است و اغلب آنها بین سالهای ۱۷۸۰ و۱۸۵۰ تهیه شده‌است .

عکس صفحه

سبك جدید نزد آلمانها

اینهم یك‌نوع‌سبك جدید در آرایش مواست ، که‌درآن‌موهای طبیعی ومصنوعی باهم مخلوط‌شده. ارتفاع موبه‌یك متروشصت سانتیمتر میرسد بطوریکه برای تنظیم‌آن به نردبانی احتیاج است .

مخترع این‌سبك آرایش مادام شتاتزاست که‌ازاهالی آلمان بوده وبه‌هنر خود میبالد !

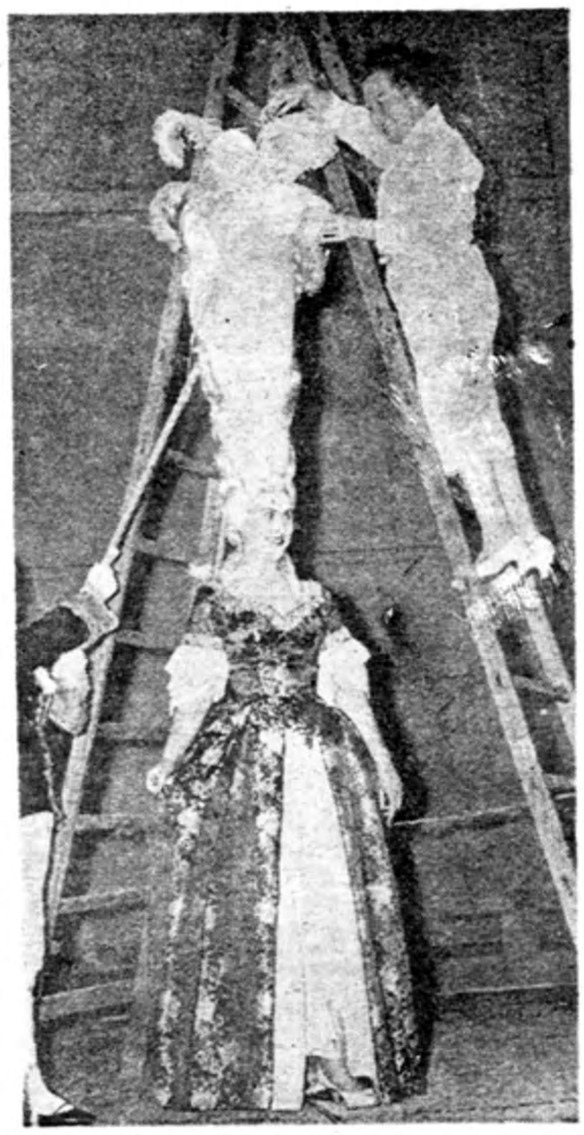

کلاه پائیزی — همه‌چیز ازهمه‌جا — کلاه زمستان

این هم نمونه ای از کلاه پائیز می باشد که توسط ژان‌پاتو تهیه شده‌و از مخمل سیاه می باشد و بر روی آن یك پر« سیاه شتر مرغ قرار دارد .

دراین عکس یك کلاه شب مخصوص زمستان ۶۰ـ۱۹۵۹ راملاحظه می‌کنید که دارای توری مشکی می‌باشد. تور مزبور به‌مخملی سبزرنك دوخته شده

★★★★★★

برای کناردریا

خانم‌هائیکه درفصل تابستان بکنار دریا میروند گاهی براثر شنا بدنی نامتناسب پیدا می‌کنند اخیرا مایوهای جدیدی درفرانسه ببازار آمده است که این عیب‌را برطرف نموده واز تغییر شکل بدن جلوگیری مینماید دونمونه ازمایوهای مزبوررا مشاهده میفرمائید

سینما و شما

(برت‌لنکستر)

هنرپیشه‌بندباز

...(برت لنکستر) قبل از اینکه‌بعالم سینما قدم گذارد ، بندباز ماهری‌بود که از این راه زندگی خویش را می گذرانید .ولی سرانجام بخت و اقبال باو یاری‌کرد.ومورد توجه (هال‌والیس) تهیه کننده مشهورهالیوودواقع گشت، و در اولین فیلم خود یا (جنایتکاران) شرکت جست .برت‌لنکستر مردی خوشرو وجدیست وبا همکاران‌خویش با صمیمیت ومهربانی رفتار مینماید . (برت‌لنکستر)اکنون کمپانی‌مخصوص‌ـ لنکستر‌ـ هچت را اداره‌میکند وتاکنون در فیلم های زیادی شرکت کرده است

برت لانکستر

آیا هنرپیشگان می‌توانند دربارهٔ خودشان درست قضاوت کنند؟

اغلب هنرپیشگان کمدی قضاوت درستی در باره خودشان ندارند . حتما شهرتی را که چندی پیش برای بازی‌درفیلم «پل‌رودخانه‌کوائی» نصیب «آلك گینس» هنرپیشه انگلیسی شد بیاد دارید . و حال آنکه خود این هنرپیشه پس ازامضاء قرار داد برای بازی دراین فیلم ، اصرار داشت که قرار داد را لغو کند ودر این فیلم شرکت نکند ، زیرا معتقد بود که‌این نقش‌بهیچوجه برای او مناسب نیست . گاهی هنرپیشگانی که قبلا شهرت و محبوبیتی کسب کرده اندودرصورت ادامه دادن‌راه خودبازهم‌برشهرت‌شان خواهند افزود باین فکر می‌افتند که برای نقشهای دیگری مناسب ترند ودر صورت ظاهر شدن در نقش دلخواهشان موفقیت‌بیشتری کسب خواهند کرد ،اما بمحض اجرای‌نظر خود ،مردم وتماشاچیان که مایل نیستند آنها را در نقش دیگری‌جز آنچه قبلادوست داشتند ببینند،بشدت از آنان بیزار می‌شوندو اغلب‌شهرت ومحبوبیت سابق شان نیز از بین میرود . در هولیود مثلی هست که می‌گوید :**«هرگز نباید تصویری را که مردم از شما در خاطر دارند ازآنها بدزدید »** از اینرو است‌که اغلب هنرپیشگان سالهای دراز در نقشهای معینی باقی می‌مانند .

اما امروزه وضع تغییر کرده است ومردم که در همه خوشبیهایشان طرفدار تنوع شده اند دیگر هنرپیشه ای را که جرئت کرده‌است قالب سابق خود را در هم بشکندو بصورت تازه ای در بیاید طردنمی‌کنند . برای این قبیل هنرپیشگان نمونه های چندی در دست است .

مثلا «فرانك سیناترا» در آغازکار با آواز خود محبوبیت غریبی پیدا کرده بود ودر عصر خود شهرتی نظیر شهرت کنونی«الویس پریسلی» داشت که جوانان را با آواز خود دچار هیجان میسازد . اما بازی او کمدی بی معنی و خنکی بود . رفته رفته روبه زوال میرفت ونزدیك بود شکست پیدا کند که با تغییر نقش خود وبازی در یك فیلم درام موفقیت جالبی کسب کرد .خود «فرانك سیناترا» در این باره چنین گفت :

«بالاخره من چیزی نداشتم که از دست بدهم ،تقریبا شکست یافته بودم و تماشاچیان داشتند از من خسته وروگردان می‌شدند .»

بعضی از هنرپیشگان نیز چنان تغییری در وضع خود میدهند که حیرت‌آور وتکان دهنده است و تماشاچیان را دچار تعجب میسازد وچه بسا که از این‌راه موفق میشوند مثلا همه کسانی که با سینماسر و کار دارند «ارول فلین» را در نقشهای عاشقانه و احساساتی و در عین‌حال ماجراجویانه اش بیاد دارند .اما ناگهان می‌بینیم که او در فیلمهای جدیدش کاملا بصورت کاریکاتور نقش های سابق خود ظاهر میشود. ودر آستانه پیری ناگهان برای تماشاچیانش مطبوع و خوشایند میشودو سپس بهترین نقشهای خود را در فیلمهای «خورشید همچنان میدمد» و «ریشه های آسمان» بازی کرد .اما این نقشها درست نقطه مقابل نقشهای سابق او بود .درواقع راهی هم جز این‌نداشت : زیرا چین های پیری بر چهره اش ظاهر شده بود و دیگر نمی‌توانست نقش جوانان جذا بو عاشق پیشه رابازی کند .واز اینرو یا باید نجات‌می‌یافت ویا از میان میرفت و فراموش میشد .

در برنامه های تلویزیون

دونفر از رقاصان معروف یعنی «جین کلی» و «فرد آستر» تغییر وضع دادند . «جین کلی» بیشتر بکار میزآنسن پرداختو «فردآستر» در فیلمهای پرماجرا شرکت می‌جوید وحال فقط در برنامه های‌تلویزیون می‌رقصد ، وضع«جین رسمونز» از همه حیرت آور است . این ستاره سینما یکی از توانا ترین ستاره‌های کمدی بود و حال آنکه امروزه در نقشهای درام موفقیت شایانی بدست آورده است .

اطلاعات اقتصادی

مسائل روز

نئولیبرالیسم و سیاست اقتصادی جدید وزارت بازرگانی

قبل‌از بحث درباره نگرانی هائیکه بعضی محافل ومقامات اقتصادی نسبت بسیاست ارشادی جدید وزارت بازرگانی پیدا کرده‌اند بی‌مناسبت نیست که‌اندکی درباره اصول سیاست اقتصادی ارشادی ویا تزهدایت و نظارت دولت برجریان امور اقتصادی صحبت کنیم .

تز ارشادی همانطور که درشماره گذشته اشاره کردیم بر اساس و مبنای نئولیبرالیسم بناشده‌است . طرفداران این تز اصولا معتقد به آزادی فعالیت‌های اقتصادی میباشند ولی ضمنا عقیده‌دارند که تعادل خود بخود اقتصادی‌آنطورکه کلاسیک‌هااز قبیل آدام‌اسمیت وریکارد واظهار میداشتند صورت نمیگیرد ودلیل این امر بحران های بزرگ و کوچکی است که هرچند یك بار درکشورهائیکه سیستم تجارت‌آزاد راپیش گرفته‌اند رخ میدهد وموجب‌بروزخسارات‌فراوان‌و ورشکستگی های شدید میگردد و نمونه آنرا در سالهای اخیر که سیاست تجارت آزاد درایران پیش گرفته شده بکرات در کشور خود دیده‌ایم که نوع بارز آن بحران بزرگ ۱۳۳۴ بوده‌است .

اقتصادیون نئولیبرالیست معتقدند که آزادی تجارت و آزادی فعالیت های اقتصادی خطرات و عواقب گوناگون دارد واز آن جمله موجب میشود که سرمایه ها اغلب متوجه رشته‌های غیر مفید واحیانا مضر گردد چنانکه سیسموندی دانشمند معروف اظهار عقیده کرده است که درسیستم آزادی تجارت اغلب کالاهائی تولید میشود که مورد تقاضاست نه ضروری . علاوه براین اغلب دیده میشود که‌در سیستم لیبرالیسم بعلت بدی وضع توزیع ثروت ، کالاهای تولید شده بمصرف نمیرسد و مجبور میشوند مقادیر عظیمی از اجناس را بسوزانند یا بنحوی از انحاءازمیان‌بردارند تا قیمت‌هاتنزل پیدا نکند وحال آنکه میلیون هانفر از مردم محتاج به آن کالاها هستند .

درعصر حاضر ودرمیان رهبران اقتصادی کشوها طرفداران سیستم آزادی تجارت و لیبرالیسم اقتصادی بسیار کم دیده میشوند ومعذلك بعض اقتصادیون بزرگ فعلی ازقبیل هازلیت و والترلیهمان که هردو از نویسندگان بزرگ امریکائی نیز هستند. طرفدار تز لیبرالیسم اقتصادی میباشند . اما تعداد این اقتصادیون بسیار کم است ودرحال حاضر حتی درکشورهائی از قبیل آمریکا (که‌میتوان آنرا پرچمدار لیبرالیسم اقتصادی نامید) تجارت آزاد بمعنای وسیع کلمه ـ حتی درمیان سیاسیون حزب جمهوری خواه هم ـ طرفداری ندارد چنانکه برای حفظ بسیاری ازصنایع آمریکاهم‌اکنون سیاست حمایتی پیش گرفته شده است . باین‌ترتیب میتوان گفت که‌سیاست تجارت آزاد و لیبرالیسم اقتصادی بصورت یك سیاست دمده درآمده است و طبعا مملکت ماهم باوضع اقتصادی خاص‌خود و مخصوصا باتوجه به نهضت بزرگی که‌برای صنعتی شدن وافزایش تولید شروع شده‌است نمیتوانست ـو نمیباید ـ این سیاست پوسیده راکه متعلق باوایل قرن نوزدهم است دنبال کند زیرا همانطورکه‌در مقالات شماره های گذشته و بخصوص هنگام بحث درباره وضع ذخیره ارزی مملکت اشاره کردیم ادامه سیاست تجارت آزاد موجب میشود که ذخیره ارزی مملکت تحلیل رود و بیکاری توسعه پیدا کند و صنایع جوان مملکت در معرض‌خطر قرار گیرد و اقتصاد مملکت بیش از پیش‌بدرآمدهای اتفاقی متکی گردد واز ایجاد ممر های جدید درآمد ممانعت بعمل آید .

دراین باره بازهم صحبت خواهیم کرد .

دکتر مهدی بهره‌مند

مطالعه درباره معادن فسفات جنوب

امروز سخنگوی‌وزارت صنایع و معادن به خبر نگار ما گفت پیش از ظهر پنجشنبه مهندسین معدنی انگلیسی که برای بررسی و تعیین‌ذخیره معادن فسفات جنوب ایران بهمراه مهندسین معدنی وزارت صنایع به جنوب رفته بودند به تهران مراجعت نمودند و گزارش مقدماتی مربوط به بررسی های مربوط بفسفات جنوب به آقای دکتر ضیائی معاون‌وزارت صنایع و معادن تسلیم نمودند . گزارش کلی این مطالعات پس از آزمایش نمونه های معدنی فرستاده شده بانگلستان برای تجزیه به وزارت صنایع تسلیم خواهدشد .

۱۰۰هزارهکتار زمین تبدیل به‌باغ مرکبات میشود

مالکین وکشاورزان مناطق جیرفت ـعباسی ـمیناب ـبم ـنرماشیر درجلسه‌ای که باحضور رئیس کل کشاورزی کرمان و آقای لارو کارشناس فرانسوی مرکبات درسالن کنفرانس کشاورزی کرمان تشکیل شده بود پس‌از بحث‌ومطالعه‌کافی تصمیم گرفتند برای‌ازدیاد محصول مرکبات و صدور بخارج‌ازکشور یکصدهزار هکتارازاراضی جیرفت را تبدیل به‌باغ مرکبات نمایند .

اداره کشاورزی کرمان نیز تعهدکرده‌است که حداکثر کمك های فنی را برای اجرای این نظر معمول دارد .

تعلیمات خارجی

را درمرکز تجارتی دنیا

نیویورك

بیاموزید

شما می‌توانید در نیویورك که مرکز تجارت دنیا است معلومات تجارتی بیاموزید مدرسه کامبریج دروس کاملی در امور تجارت بشما بیاموزد و موفقیت شما را در این رشته زیادتر کند دروسی که در این مدرسه تدریس میشود مربوط به رشته های منشی گری ـ منشی گری دو زبانه (زبان خارجی) ترجمه زبان های خارجی ـ دفتر داری ـ ماشین نویسی ـ ماشین های حسابداری ـ بزبان انگلیسی است ـ در عین حالی که شما این دروس را در مدرسه می‌اموزید برای کسب تجربه بیشتری می‌توانید چند ساعتی در یکی از تجارتخانه های شهر نیویورك مشغول کار شوید و با سفارش این مدرسه ترتیبات قانونی در مورد اجازه که از طرف اداره مهاجرت امریکا داده خواهد شد .

چنانچه شما معلوماتی در زبان اسپانیائی دارید شانس موفقیت شما در این مورد برای دریافت دانشنامه دوزبانه‌بیشتر خواهد بود .

مدرسه کامبریج از طرف وزارت دادگستری امریکا بتصویب‌رسیده است واجازه داردکه شاگردان خارجی را برای‌تعلیم این گونه دروس بپذیرد ـچنانچه محتاج به اطلاعات‌بیشتری هستید متمنی‌است باین مدرسه بنویسید که مفتخرا تقدیم شود .

THE CAMBRIDGE SCHOOL OF BUSINESS, INC.
220 West 42 Street
New York City, U.S.A

۵۱۶۲ـا

بحث گرم بازار در باره طرح جدید

تجار صادرکننده بیش ازسایرطبقات تجار ازاین طرح استقبال می‌کنند

بازار تهران امروز وضع عادی‌داشت طرح جدید وزیربازرگانی مورد بحث گرم تجار قرار گرفته‌است. تجار صادراتی دراین مورد ابراز علاقه بیشتری میکنند و یکی‌از تجار صادراتی دراین زمینه گفت هدف عالی این طرح متوجه رونق و توسعه صادرات‌است‌بهمین علت‌تجار صادرکننده استقبال بیشتری از طرح جدید نموده‌اند .تعلیق‌واردات کالاهای لوکس و غیر ضروری به‌صادرات دربازار موجب تغییرات زیاد نخواهد شد. درکشور ما اکثرصادر کنندگان بزرك وارد کنندگان بزرك نیز میباشندوبنابراین ارز حاصل از فروش کالاهای داخلی را خودشان بمصرف خرید کالاهای وادراتی میرسانند اماتاثیر این کار همانطوریکه تاکنون اظهار نظر شده بسیار زیاد میباشد ویکی از تاثیرات مهم‌اینست که تعهد ارزی ناراحتی فکری ودوندگی زیادی برای تجاربوجود آورده که باتصویب نظریات وزیربازرگانی‌از میان خواهد رفت صادرکننده در موقع صدور جنس وحتی‌دریافت‌ارز خودرا مالك آن حس‌نمیکرد اما ازاین پس‌این‌احساس ماللکیت و اینکه خودش بهرطریقی که‌میخواهد میتواند ارز را بفروشد دلگرمی و پشتکاری بوجود می‌آورد که نتیجه آن عاید صادرات خواهد شد. بازار قماش نخی‌امروز جریان عادی‌داشت قیمت چیت بهشهرمتری ۱۴٫۵ریال ژاپونی ۱۷٫۲۵ریال مجارستانی ۱۷٫۲۵ریال چلوار بهشهر۱۷٫۲۵ ریال پاطیس بهشهر ۱۲٫۲۰ ریال دبیت مشکی ۷۵ریال ژاپونی ۳۰ریال بود .

مناقصه‌ها ومزایده‌های‌دولتی

• وزارت صنایع ومعادن بهره‌برداری ازمعدن‌سنك لاشه‌ساختمانی مصلی نهاوند را تا ۳۸٫۵٫۲۱

• راه‌آهن دولتی خرید ۱۸٫۷۰۰ کیلو رنك آلات تا ۳۸٫۶٫۱۷

مایه‌کوبی دام‌ها علیه امراض

اداره اطلاعات وزارت کشاورزی خبر میدهدکه در هفته گذشته‌اداره دامپزشکی تهران بوسیله مامورین خود در نقاط مختلف استان تهران در ۹۹ قریه و۲۵ مرتع تعداد ۸۱۱۱۷۷ سر دام را برضد امراض مایه کوبی وتعداد ۱۸۸۲ سردام مبتلی بامراض را معالجه و ۳۵۰متر مربع آغل را سمپاشی نموده‌است.

توسعه سازمان هواشناسی

سخنگوی سازمان برنامه اظهار داشت :بمنظورادامه وتعقیب برنامه های طرح سابق سازمان هواشناسی که مامور مطالعه وبررسی دائمی و شبانه روزی اوضاع جوی و جمع آوری اطلاعات وآمار مختلف هواشناسی میباشد طرح جدیدی از طرف مجمع عمومی سازمان برنامه بتصویب رسیده است.

طرح مزبور شامل مراحل اجرائی زیر است :

۱ـ تشکیل کلاسهای اختصاصی و تربیت افراد تعلیم یافته بمنظور تکمیل کادرفنی.

۲ـ توسعه‌و تکمیل‌ایستگاه های مختلف هواشناسی و تاسیس ایستگاه های جدید (بوسیله ادارات وابسته) .

۳ـ همکاری با سازمانهای مشابه خارجی وسازمان‌هوا شناسی جهانی تصویب این طرح گذشته از اینکه‌شرط لازم برای تامین پرواز های هوائی میباشد تاثیر مستقیم در پیشرفت‌برنامه های‌عمرانی و اقتصادی و کشاورزی و آبیاری و نظامی و کلیه صنایع سنگین‌وسبك کشور داشته وجواب گوی احتیاج عمومی نیز میباشد .

سرمایه یك شرکت تقلیل یافت

ودو شرکت سرمایه‌های خودرا افزایش دادند

شرکتهای جدید التاسیس‌عبارتند از شرکت گمانه بامسئولیت محدود که بمنظور حفر چاههای عمیق و قنوات و مطالعه آبهای زیرزمینی وزمین شناسی وانجام کلیه امور فنی مربوط بکار های فوق‌الذکر تشکیل شده . سرمایه این شرکت مبلغ یك‌میلیون و هشتصد هزار ریال‌بمدت نامحدود است ومدیریت شرکت‌باآقایان‌دکتر حسن‌حسنعلیزاده ومهندس محمد رضا غفوری‌و علی‌رضا مقصودی‌فر میباشدشرکت دیگر شرکت صنعتی ترانه با مسئولیت محدود است که برای اداره و بهره برداری موسسات صنعتی و عملیات وابسته بآن تشکیل شد سرمایه این شرکت مبلغ هشتصد هزار ریال بمدت نامحدود است و مدیریت شرکت باآقایان علی اکبر و عباسقلی و ایرج جواهرچی میباشد. سرمایه شرکت سهامی پخش ماشین ازیك میلیون ریال به یکصد و پنجاه هزار ریال تقلیل یافت ودر مقابل سرمایه شرکت ساختمانی «ست» بامسئولیت محدودبه چهارده‌میلیون ریال افزایش‌یافت وهمچنین‌سرمایه شرکت گری مکنزی و کمپانی محدود ازمبلغ دویست هزار لیره به سیصد وبیست هزار لیره افزایش یافت .

فصل دریا موجب رونق بندرپهلوی شده‌است

معاملات دررشته کالاهای مصرفی وخواربار بهبودقابل‌توجه پیداکرده‌است

بازار بندر پهلوی در ماه گذشته بمناسبت فصل مسافرت بدریادر رشته کالاهای مصرفی و خواربار خوب بود .مظنه بعضی از ارقام کالاهای صادراتی بندر پهلوی بشرح زیر بود برنج صدری کیلوئی ۱۶ تا۲۴ ریال گرده ۱۳٫۵تا۱۶ ریال چمپا ۱۱٫۷۵ تا۱۲ ریال شلتوك صدری ۹٫۵۰ تا ۱۰٫۵ریال گرده ۹٫۵ تا۱۰٫۲۵ ریال چمپا ۷٫۵ تا ۸ریال بهدانه ۴۰ ریال تخم کتان ۲۰ ریال تخم کنف۸ریال تخم هندوانه ۱۲ ریال تخم پنبه ۱۶ریال‌پرقو ۵۰۰تا ۱۲۰۰ریال‌پرمرغ ۷۰ریال پرمرغابی ۱۲۰ تا ۱۴۰ ریال پیله ابریشم ۲۰ تا۲۵ ریال موی بز ۸۰ریال ماهی سفیدخشك عددی ۶۰ ریال خاویار کیلوئی ۸۰۰ تا ۱۸۰۰ ریال سیب زمینی کیلوئی ۴ریال الوار عددی ۲۰۰ تا۲۵۰ ریال تیر چنار ۶۰ تا ۱۵۰ ریال زغال چوب کیلوئی ۲٫۵ریال مرغ وخروس عددی ۷۰ تا۸۰ریال ماهی آزاد کیلوئی ۴۵۰ریال ماهی سفید عددی ۶۰ریال کفال ۱۰تا ۱۵ریال

آمریکا برای بسته‌بندی کالاهای صادراتی ۱٫۸۰۰٫۰۰۰ دلار بایران وام میدهد

امروز یك مقام مطلع درشرکت معاملات خارجی به خبرنگار ماگفت ازبانك صادرات و واردات امریکا بما خبررسید که بانك مزبور قرضه یك‌میلیون وهشتصدهزار دلاری شرکت معاملات خارجی‌را برای خرید ماشین آلات جهت اصلاح کالاهای کشاورزی و بسته‌بندی تصویب کرد .

مقام مزبور افزود که شرکت مشغول مطالعه برای خرید ماشین آلات و تعیین محل نصب کارخانه می‌باشند.

ورود چند نوع انگور ببازار

مظنه‌های تره‌بار دربازار عمده فروشی تهران

بازار تره بار همچنان در رونق میباشد وزمینه تره‌بار در بازار زیاد است امروز چند رقم دیگر انگور ببازار آمد مظنه تره‌باردر بازار عمده فروشی بشرح زیر میباشد :

خیار دماوند دانه ای ۸۰دینار تا۱ریال ـ متفرقه ۳۰ تا۶۰ دینار کدو ۲۵ تا۶۰ دینار بادنجان ورامینی ۲۵تا ۴۰ دینار قلمی ۸۰ دینار تا۱ریال بغدادی ۲ ریال گوجه فرنگی کیلوئی ۲تا ۵ ریال سیب‌قرمز ۵تا۸ ریال‌سیب گلاب۱۲ تا۱۶ ریال لوبیای کرج۶تا ۸ریال امریکائی ۷ریال هویج تازه ۲تا۴ ریال گرمك ۱٫۵۰ تا ۲ریال انگور یاقوتی ۴تا۷ ریال انگور سفید۴ تا۶ ریال انگور شاهانی ۱۰ ریال بامیه ۱۵ریال طالبی ۲تا۵ ریال فلفل سبز ریز ۱۰ ریال دلمه‌ای ۱۵تا ۲۰ ریال شلیل قرمز ۴تا۷ ریال سفید ۴تا۱۰ریال گلابی دم‌کج ۷ریال چیتی ۲۵ ریال آلبالو ۱۰ ریال سیب زمینی تازه اسلامبولی ۲٫۵۰ تا۶ریال گوجه درختی ۵تا۷ ریال پیاز تهران ۲تا ۴ریال بندر‌عباسی ۷ریال هندوانه ۱٫۵۰ تا۳ ریال غوزه ۱۰ ریال لیمو ترش ۱۸تا ۲۳ ریال هلو ۴تا۸ ریال‌هلو انجیری ۱۲تا ۱۵ ریال هلو حاجی‌کاظمی ۱۰تا ۱۲ ریال انجیر ۲۰تا ۲۵ریال آلو سیاه ۱۰ ریال انگور صاحبی ۱۵ ریال گلابی شاه میوه ۳۰ریال

توزیع سموم دفع آفات

خبرنگار ما اطلاع میدهد که عملیات توزیع سموم دفع آفات وکودهای شیمیائی وسیله کارخانجات شیمیائی کرج همچنان ادامه دارد درماه گذشته مقدار ۴۴٫۱۱۹٫۵۰۰ کیلو سموم‌مختلف جهت مصرف جهت دفع آفات نباتی تولید ومقدار ۱۳۷۴۷۵ کیلو سموم وکود شیمیائی باستانهای مختلف کشور حمل گردیده است.

...عه نمایشی درمیاندوآب

خبرنگار مااطلاع میدهد بدستور ...ی وزیر کشاورزی برای احداث یك مزرعه نمایشی قطعه زمینی دراراضی خالصه میاندوآب درنظر گرفته شده که‌عملیات کشاورزی مکانیزه پس‌از اجرای تسطیح‌اراضی مزبور ونقشه‌برداری از طرف اداره مهندسی زراعی بمورد اجراگذارده شود.

دراین مزرعه کلیه امور کشت وزرع باآخرین متدعلمی انجام میگیرد وکشاورزان قراء مجاورراه صحیح زراعت نوین را خواهند آموخت.

کرایه مسکن درسه‌ماهه اول سال

خبرنگار مااز بانك ملی خبر می دهد از طرف مامورین اداره آمار مطالعات واقتصادی ، مربوط به کرایه مسکن در ماههای فروردین‌ـ اردیبهشت و خرداد تهیه گردیده است که بعدا از طرف متخصصین مربوطه از آن نتیجه‌گیری‌خواهدشد.

اضافه‌شدن اعتبارهای باز شده ارزی و ضمانت‌نامه‌ها

اعتبار های باز شده ارزی و ضمانت نامه های بانك ملی درپایان اردیبهشت .

۴٫۶۷۲٫۱۶۷٫۵۱۲ ریال بوده در پایان خرداد اضافه شده وبه ۴٫۸۲۶٫۵۱۱٫۷۸۵ ریال رسیده‌است

فعالیت کشاورزان درکردستان

برای کمك بکشاورزان کردستان بدستور آقای وزیر کشاورزی در منطقه مریوان یك موسسه نمونه کشاورزی دردوهکتار زمینی که‌از طرف مردم کردستان دراختیار وزارت کشاورزی گذارده شده است تاسیس‌میگردد .دراین‌موسسه مطالعات علمی زراعی انجام ونتایج حاصله بوسیله مروجین کشاورزی بکشاورزان تعلیم داده خواهد شد

قهوه حاضر مکافینو ـ ۱۰۰٪ خالص
عالیترین قهوه سویس
مطبوع ، مقوی ،
نشاط آور

لاستیک مخصوص کف اطاق گودیر

بصورت رول وکاشی :

زیبائی وجلوه اطاق وسالنهای شمارا دوصدچندان میکند

RUBBER FLOORING

نماینده انحصاری : شرکت سهامی پخش لینولئوم ایران چهارراه کالج جنب پمپ بنزین تلفن ۴۱۰۴۰ ـ ۴۷۰۷۰

آ ـ ۱۵۵۹۴

بی او اسی (B·O·A·C) چهارمین سرویس هفتگی تهران لندن خودرا از ۱۹ مرداد شروع مینماید حرکت از تهران روزهای سه‌شنبه ساعت ۱۰٫۵ صبح

آ ـ ۱۵۶۹۰

سیمکا آریان

چهار سیلندر ـ چهار درب
چهار دنده ـ شش نفره
راحت
مصرف درصد کیلومتر
ده لیتر
Ariane

شرکت سهامی شبدیر خیابان سعدی شماره ۱۶۶ تلفن ۳۶۸۰۵ ـ ۳۶۲۷۱

آ ـ ۱۵۷۰۸

ورزشی

از : اسپهانی

شکست مجدد شوروی ازامریکا

در سال گذشته تیم ملی دوومیدانی امریکا در مسکو با تیم ملی دوومیدانی شوروی مسابقه داد . در این تماس مردان امریکا پیروز شدند ولی‌درقسمت‌زنان برد باشوروی بود . ولی شوروی ها برخلاف اصول‌و مقررات دوومیدانی خودسرانه امتیاز زنان و مردان را در یکجاحساب‌کرده و در جمع امتیاز خود را پیروز اعلام کردند. مادرآن‌موقع‌نوشتیم که روش شوروی ها مردود استو باخت تیم شوروی در مقابل تیم امریکا محرز بودهاست .

هفته پیش «دوانش» مسابقات مسکو در شهر . فیلادلفیا امریکا صورت گرفت . مانند مسابقات مسکو در فیلادلفیا نیز در قسمت‌مردان امریکا و درقسمت زنان‌شوروی برد . متاسفانه طرز تفکر عجیبو خشك شوروی‌این‌بار نیز ماهیت خود را نشان داد و آنها باز با جمع امتیاز زنان و مردان ادعای پیروزی کردند .

معلوم نیست سازمان های ورزش شوروی بچه دلیل به مفهوم باخت‌واقعی‌آشنائی‌ندارند و تشخیص نمی دهند که در عالم ورزش پیروزی و باخت هردو یك امر طبیعی است .

در هیچ جای دنیا امتیازات زنان و مردان را در یکجا حساب نمی کنند . نه‌درمقررات بین‌المللی چنین ماده ای هست و نه تیمها قبل‌از مسابقه زیربار قرار داد «جمع امتیاز زنان و مردان»میروند.

بدون تردید شوروی ها در رشته دوومیدانی خیلی پیشرفت کردند و بعضی ورزشکاران آنها دارای رکوردهای‌جهانی نیز میباشند. ولی‌بر هیچکس پوشیده نیست که امریکائی ها در دوومیدانی به اصطلاح آقای دنیا هستند و هنوز خیلی مانده است‌که دیگران و همچنین شوروی هادراین رشته بسطح آنهابرسند.امریکا در تاریخ دوومیدانی دنیا یگانه کشوری است که تاکنون شکست ناپذیر می باشد .

اگر با جمع امتیاز مردان و زنان پیروزی مقدور بود قبل از شوروی ها ممکن بود دیگران هم این روش نا صحیح را آزمایش کنند .

بهرصورت‌برای‌اینکه طرز تفکر غلط‌شوروی‌ها در کشور ماجا پا باز نکند لازم دانستیم مانند سال گذشته این بار هم شکست محرز و مسلم تیم مردان دوومیدانی شوروی را بنویسیم و بدین ترتیب یك حقیقت را منعکس کنیم . در مسابقات فیلادلفیا در قسمت مردان تیم امریکا یازده و تیم شوروی هفت مقام اولی را بدست آورد . جمع امتیاز مردان‌هم ۱۲۷ ـ۱۰۸ بنفع تیم امریکا بود .

از تیم امریکا «اوبرین» در پرتاب وزنه رکورد دنیا راشکست ودرمسابقه پرش‌طول «ك .بل» ۱۰و۸ متر پرید .

از تیم شوروی «تامارا »رکورد جهانی پرتاب وزنه زنانرا بدست آورد و کوزنتسف در ماده دهگانه با ۸۳۵۰ امتیاز اول شد .

صعود بقلل آزاد کوه ودماوند

پای چهار کوهنورد بقله یخچال رسید وپس‌از یك موفقیت بزرك بازگشتند

دونفر کوهنورد شهرری درقلهٔ دماوند

صعود بقلل آزاد کوه

شش نفراز کوهنوردان سازمان کوهنوردی تسینك‌هیلاری آقایان ناصر فرد- محمد قربانی -محسن مشکی -اکبر فرد- یدالله غرب اسدی -سرپرستی آقای مرتضی حاج کریمی بقصد صعود بقلل آزاد و کمان‌کوه و بازدید غار مخوف زنگوله تهران را بصوب گچسر ترك نمودند .کوهنوردان پس‌از بسربردن یکشب درگردنه «شومك» ساعت٤ صبح بقله کمان کوه صعود و پس‌از انجام یکدوره کوهنوردی سنگین عصر همانروز بقله‌آزاد کوه صعود نمودند .پس‌از عکسبرداری و نصب آرم سازمان به‌قرار گاه مراجعت وپس‌ازاستراحت عازم بازدید از غار زنگوله شدند، کاروان‌پس‌ازبازدیداز‌غارفوق‌ازطریق کلونکاه -الیکا -پل زنگوله به تهران مراجعت نمود .

صعود بقلل الوند و یخچال صاحب

سه‌نفر از کوهنوردان سازمان کوهنوردی تسینك‌هیلاری مرکب از آقایان علی ارشدی -محمود سیف پور- جمشید فیضی جهت انجام یك برنامه کوهنوردی و بازدید از آثار تاریخی همدان تهران را ترك نمودند .کوهنوردان بمجرد رسیدن به‌همدان مورد ا استقبال ورزشکاران قرار گرفته‌و یکسر به‌باشگاه ورزشی نادر رفتند درآنجا پس‌از مراسم آشنائی هدایائی بعنوان یادبود ردوبدل گردید .

روزشنبه‌گذشته‌این‌کوهنوردان به قله‌الوند همدان صعود نمودند و سپس باراهنمائی آقای محموداجل‌که صاحب شدند قله یخچال قله‌ایست که ۳۵۵٦متر ارتفاع دارد تاکنون کسی به‌آن صعود ننموده‌است آقای اجل‌و کوهنوردان‌سازمان‌تسینك هیلاری اولین دسته کوهنوردانی‌بود که باین قله‌دست یافت و قله‌رابای کوبی نمود .

کوهنوردان پس‌از صعود بقلل‌فوق از آثار تاریخی همدان نیز بازدید و بتهران مراجعت نمودند .

صعود بقله دماوند

دونفر از کوهنوردان شهرری‌آقایان فتح‌الله ابراهیمی - جلال مرتضوی- بمعیت‌عده‌ای دیگر از کوهنوردان بقله دماوند صعود نمودند .

صعود بقله شاه‌البرز

دونفر از کوهنوردان آقایان‌منوچهر فاضلی و حسین خطیبیان بعزم بقله شاه‌البرز تهران را ترك و پس‌از صعود باموفقیت به‌تهران بازگشتند.

صعود بقله توچال

دونفر از کوهنوردان آقایان ناصر کارس‌چی واسکندر صادقی بقله توچال صعود نمودند .

قهرمانی ازدبیرستان اسفندیار

هفته گذشته آقای محمد باقر شیخی قهرمان جوان دبیرستان اسفندیار موفق شد باچندتن از دوستان دبیرستانی خود بقله‌دماوند صعود نماید .

آقای شیخی‌ازقهرمانان جوان و بااستعداد دبیرستان اسفندیارمیباشد در تیمهای والیبال ،باسکتبال ،و فوتبال دبیرستان عضویت دارد ، سال گذشته آقای بهر شیخی‌در مسابقات دو دبیرستانها نیزشرکت نمود ومقام جنبی کسب کرد .

تقدیر رئیس سازمان تندرستی از سرپرست دانشجویان

هیئت سی‌وسه نفری ورزشکاران دانشگاه تهران که برای‌انجام مسابقات فوتبال ودوومیدانی به‌ترکیه عزیمت نموده بودند باکسب موفقیت های شایان به‌تهران بازگشتند .

از طرف تیمسار سرلشکر دفتری رئیس سازمان تندرستی جوانان وتربیت بدنی ایران آقای علی‌اکبر بنگر سرپرست ورزشکاران‌که نهایت مراقبت را در برگزاری مسابقات درترکیه نموده بودند کتبا تقدیر بعمل آمد .

کلوپ شورای بانوان گشایش یافت

هفته‌گذشته‌شورای‌کلوپ‌ورزش‌بانوان ایران باحضور بانو نصر رئیس تبلیغات شورای ورزشی بانوان و جمع کثیری از بانوان ودوشیزگان درمحل استادیوم ثریا بهلوی گشایش یافت ،ابتدا بانو نصر سخنرانی جنبی درباره هدف کلوپ ودرنامه‌های آینده ایراد نمود و پس‌از آن برنامه‌های جالبی‌بوسیله بانوان ودوشیزگان عضو کلوپ اجرا شد که‌مورد توجه قرار گرفت .

برنامه کلوپ شورای ورزشی همه روزه ازساعت ٤ تا۷و۵بعد از ظهر اجرا خواهدشد .

اپتالیدن ساندوز را فقط درکاغذهای زرورقی که دارای علامت مخصوص ساندوز است خریداری فرمائید

امامزاده داود

بقیه ازصفحه هفتم

بکرایه میگذارند واز هرنفر برای خوابیدن از ۳۰تا۲۵ریال پول‌دریافت میدارند .

در ایام تعطیل و بخصوص مزا که قربانی زیاد می شود از جمله اجناسی که بحد وفور در امامزاده بچشم می خورد کله و پاچه است که بعلت نداشتن مشتری یك دست کامل آن که در تهران بین ۸۰ تا صد ریال قیمت دارد به ۱۵ ریال خرید و فروش می شود .

در ایام تعطیل نرخ میومو قره‌بار دو آنجا بنهایت درجه میرسد و دلیل کاسب‌کارها هم اینست که سالی چهار ماه تابستان تهرانی‌ها بیاد امامزاده داود می افتند و ما ناگزیریم نان ۱۲ ماه خود را در٤ ماه بدست بیاوریم و اگر میوه را چهار برابر هم بفروشیم حق داریم .

برگشت :

از پیش از ظهر جمعه بازگشت‌به تهران‌شروع‌می شود وهمان‌مراسمی که قبلا ذکر شد ، منتها از این طرف ، تکرار می گردد وبنا باظهار آقای‌شیخ محمدجعفراخوان‌مقدم‌تولیت امامزاده داود در ایام عزا و تعطیل غیر از طبقات مردم ، رجال و طبقات سرشناس و معروف نیز بزیارت امامزاده داود میروند .

از اشخاص‌قابل توجهی که‌تاکنون بزیارت امامزاده داود آمده اند یکی مرحوم والاحضرت شاهپور علیرضا بود که بدون خبر بزیارت امامزاده داود آمد و همچنین همه ساله گروهی از مردمان سرشناس و رجال بقصد زیارت و تفریح باین محل می آیند .

ماشینهای جوشکاری- برقی‌ودیزلی کارخانه‌معظم‌کلبرك‌آلمان

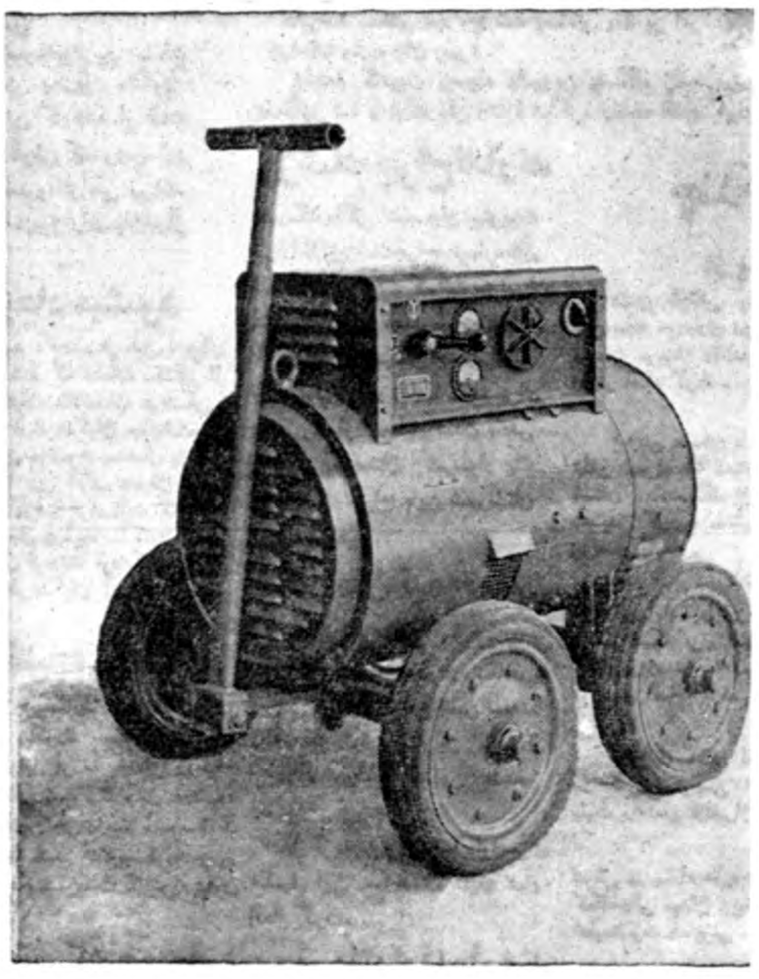

بیش از هفتادوپنج درصد مردم جهان کارهای جوشکاری خودرا به‌کارگاه‌هائی میدهند که‌درآنجا فقط ماشین‌های جوشکاری‌کلبرك کارمیکند چون‌کارخانه معظم کلبرك باداشتن بیش از ٦٤ سال سابقه برتری خودرا ازهرجهت به‌جهانیان شناسانده است.

نماینده انحصاری- شرکت بازرگانی آمال- پاساژ صدقی‌نژاد - تلفن ۳۰۵٤۱۳

آـ۱۵٦٤۰ ۱ـ٤

آگهی مناقصه شماره ۳۱

اداره سررشته‌داری ارتش مقدار ۵۲۷ تن نمك سنك و ۲۸۰ تن نمك کوبیده را بمناقصه می گذارد .

۱ـداوطلبان معامله برای ملاحظه نمونه و مشخصات جنس مورد معامله و دریافت برك شرائط معامله و نمونه قرار داد بداثره خرید اداره سررشته‌داری ارتش‌واقع در فیشرآباد مراجعه و پیشنهادات خود رادر دو پاکت لاك و مهر شده یکی محتوی سپرده و دیگری پیشنهاد مربوطه تاساعت ۱۳روز یکشنبه ۳۱ر۵ر۳۸ بدفتر اداره تسلیم و رسید دریافت دارند .

۲ـ کمیسیون مناقصه در ساعت ۱۰ صبح روز دوشنبه ۱ر٦ر۳۸ تشکیل و پیشنهادات واصله را باز و قرائت خواهد نمود .

۳ـ به پیشنهاداتی که بر خلاف برك چاپی شرائط معامله‌تسلیم‌شده باشد مطلقا ترتیب اثر داده نمی شود .

آـ۱۵۷۱۸ از طرف رئیس اداره سررشته‌داری‌ارتش‌سرتیپ گوهری

آگهی تجدید مناقصه خرید ونصب یکدستگاه دیزل ژنراتور ۲۰ کیلوواتی

شرکت سهامی مواد غذائی وشیمیائی ایران وابسته بسازمان برنامه یکدستگاه دیزل ژنراتور ۲۰ کیلواتی مورد نیاز خود را از طریق مناقصه خریداری مینماید داوطلبان فروش میتوانند برای دریافت برك شرایط ومشخصات بدفتر شرکت واقع در خیابان آمل کوچه دقت مراجعه نمایند .

پیشنهادات تاآخر وقت اداری روز پنجشنبه ۲۱ر۵ر۳۸ پذیرفته شده و در ساعت ۱۰ صبح روز ۲۳ر۵ر۳۸ باز وخوانده خواهد شد .

مدیر عامل شرکت سهامی مواد غذائی وشیمیائی ایران

مهندس اسمعیل سمیعی

۱ـ۳ آـ۱۵۳۱٦

نجدید آگهی‌مناقصه شماره۵ ازشرکت‌تلفن

شرکت‌سهامی‌تلفن‌ایران آگهی شماره ۵ مربوط به تعداد بیست دستگاه کولر را طبق مشخصات آگهی قبلی تا آخر وقت اداری روز ۲۰ر۵ر۳۸تجدید می نماید و پیشنهادات واصله در ساعت ۱۰ صبح روز ۲۱ر۵ر۳۸ در کمیسیون مناقصه بازو قرائت خواهد شد .

۱ ۱ آـ۱۵۷۲٤ شرکت سهامی تلفن ایران

درودگران محترم

ماشینهای نجاری پنج‌کاره یك فاز رسید

تا تمام نشده به‌بازرگانی سیدحسن‌گشتی

خیابان‌سپه مقابل پستخانه پاساژ جلیل‌آباد تلفن۳۰۳۸۸۰

مراجعه فرمائید

۱ـ۳ آـ۱۵۲۷٤

آگهی مناقصه

شرکت سهامی موادغذائی‌وشیمیائی ایران وابسته بسازمان برنامه سه قلم احتیاجات خودراشرح زیر :

۱ـ پیه گاو وگوسفند داخلی مقدار ۵۰ تن

۲ـ روغن کرچك مقدار ۲۰ تن

۳ـ روغن نارگیل مقدار ۲۵ تن

از طریق مناقصه خریداری مینماید . داوطلبان شرکت در مناقصه میتوانند همه روزه درساعات اداری برای دریافت برك شرایط و مشخصات مناقصه بدفتر شرکت واقع در خیابان آمل کوچه دقت مراجعه نمایند پیشنهادات تاآخر وقت اداری شنبه بیست وسوم مرداد ماه جاری پذیرفته شده و در ساعت ده صبح روز بعد باز وخوانده خواهدشد.

مدیر عامل شرکت سهامی‌مواد غذائی وشیمیائی ایران

مهندس‌اسمعیل‌سمیعی

۱ـ۳ آـ۱۵۳۱۸

آگهی دانشسرایعالی

نظر باینکه کلاس های شبانه دانشسرایعالی محدود بقبول آموزگاران و معلمین دیپلمه شش ساله متوسطه فرهنك کشور میباشد و باید از طریق مسابقه ورودی انتخاب شوند اینك بدینوسیله باطلاع علاقمندان میرساند که تاریخ ثبت نام کلاسهای شبانه رشته های فیزیك - شیمی - طبیعی - ریاضی - زبان انگلیسی از تاریخ ۲۳ مرداد لغایت دوم شهریور ۳۸ در ساختمان شماره ۲ دانشسرایعالی واقع در چهار راه پهلوی تخت جمشیدانجام‌میگردد .

۱ـ۳ آـ۱۵۳۵۲

آگهی مناقصه خرید ۱۸ قلم آهن‌گردمختلف

شرکت سهامی کارخانجات قند ایران ۱۸ قلم آهن گرد مختلف مورد نیاز کارخانه های تابعه را از طریق مناقصه خریداری مینماید شرائط و مشخصات مربوطه در اداره معاملات داخلی شرکت واقع در خیابان شاهرضا ا نزدیك میدان فردوسی موجود بوده و کلیه پیشنهادات واصله تا روز ۲٦ر۵ر۳۸ پذیرفته میشود ودر ساعت ده صبح روز بعد باز و رسیدگی خواهد شد .

شرکت در مناقصه بمنزله قبولی کلیه شرائط مناقصه است .

۱ـ۲ آـ۱۵۱۷۸

برای تامین رفاه وآسایش کارگران اصفهان

حداقل دستمزد کارگران طبق قانون جدید کار پرداخت میشود

چندروز قبل بمنظور تبادل‌نظر پیرامون افزایش حقوق کارگران اصفهان ،کمیسیونی باحضور تیمسار سرتیپ فرزانگان استاندار ،قره‌چورلو رئیس اداره کار استان وعده‌ای از صاحبان کارخانه‌های ملی دردفتر استانداری تشکیل گردید.

دراین جلسه تیمسار فرزانگان علاقمندی مخصوص شاهنشاه را نسبت به‌تامین آسایش کارگران وایجاد حسن رابطه بین کارگر وکارفر یادآور شد واز مدیران کارخانجات خواست که‌حداقل دستمزد کارگران خودرا طبق‌قانون جدید کار پرداخت کنند وبکارگران کارخانجاتیکه از لحاظ‌نوع کار مشابه‌یکدیگر میباشند حقوق مساوی داده شود.

بیشنهادات آقای استاندار مورد موافقت مدیران کارخانجات قرار گرفت ومقرر گردید هریك از صاحبان کارخانجات که درانجام این مقاصد بمشکلی برخورد کردند، موضوع رامستقیما بااستانداری درمیان بگذارند.

رئیس فرهنگ آبادان گفت:

درآبادان دانشسرای مقدماتی تاسیس میشود

چندروز قبل آقای میرهاشمی رئیس فرهنگ آبادان طی‌مصاحبه کوتاهی به‌خبرنگارما اظهار داشت که سال تحصیلی آینده در شهرستان آبادان دانشسرای های مقدماتی پسران و دختران تاسیس میشود .آقای رئیس فرهنگ افزود کسانیکه مدارك تحصیلی دوره اول متوسط راداشته باشند میتوانند ازاول تابیستم شهریورماه به‌شعبه آموزش اداره فرهنگ مراجعه کرده وباارائه مدارك لازم ثبت‌نام نمایند .این اقدام مفید اداره فرهنگ آبادان موجب خشنودی دانش‌آموزان این شهرستان شده‌است .

کوچه‌های کرمانشاه اسفالت میشود

شش ویلا در تخت جمشید ویك هتل در بازارگاد ساخته میشود

دراین ساختمانها ازمدعوین خارجی جشن ۲۵۰۰ ساله‌شاهنشاهی پذیرائی خواهدشد

خبرنگار ماازشیراز گزارش میدهد بطوریکه ازیك منبع موثق کسب اطلاع شده قرار است بزودی شش ویلای مدرن و زیبا در تخت جمشید و یك هتل مجلل در «پاسارگاد» ساخته شود دوروز قبل آقای سامی رئیس اداره باستانشناسی فارس باتفاق آقایان سعادت مدیر پارك سعدی شیرازومهندس‌صدر هاشمی برای تهیه مقدمات‌کارو تعیین محل ساختمان های مزبور عازم تخت‌جمشید شدند از قرار معلوم پس‌از پایان ساختمان هتل «پاسارگاد» و ویلاهای تخت جمشید در هرمحل موتورهای قوی برق نصب میشود و خیابانهای زیبائی نیز ایجاد میگردد . ساختمانها بوسیله آقای سعادت مدیر پارك سعدی شیراز ساخته میشود و بقرار اطلاع فعلا برای تهیه مقدمات کار ازطرف وزارت صنایع ومعادن مبلغ‌پانصدهزاریال وام بوی پرداخت شده‌است .

خبرنگار ما درگزارش خود اضافه میکند گفته میشود که ساختمان هتل و ویلاهای مزبور تا قبل از مراسم دوهزار و پانصدمین سال شاهنشاهی ایران که‌در «پاسارگاد» برمزار کورش کبیر برگزار میشود آماده افتتاح خواهد شد تااز میهمانان خارجی بنحو شایسته‌ای پذیرائی بعمل آید .

وزیر گمرکات واستاندار فارس به‌بندر بوشهر میروند

ساختمان اسکله وبندرگاه بوشهر بزودی آغاز میشود

بقرار اطلاع بزودی آقای وزیرگمرکات وانحصارات باتفاق آقای دکتر پیراسته استاندار فارس وبنادر جنوب، وارد بندر بوشهر خواهد شد. واولین کلنك ساختمان بندر گاه‌واسکله بندر بوشهررا طی مراسمی بزمین خواهد زد.

باید گفت که‌در قسمت شرقی بندر بوشهر از محل اداره فرهنگ بنادر جنوب تاقسمت جنوبی گمرك بندر بوشهر اسکله وبارانداز ایجاد میشود و انبارهای متعددی نیز درکنار اسکله مزبور ساخته خواهد شد.

آقایان وزیرانحصارات وگمرکات واستاندار فارس طی اقامت دربندر بوشهر ازکوی کارمندان گمرك واقع درمنطقه «بهمنی» بندر بوشهر نیز بازدید خواهندکرد

برای جلوگیری ازتوسعه بیماری سل آزمایشگاه مجهزی تاسیس میشود

بااعتباری که ازطرف وزارت بهداری تامین شده است بزودی در شهرستان کرمانشاه‌ساختمان آزمایشگاهی برای معاینه مسلولین این منطقه ایجاد میشود. زمین مورد نیاز ساختمان این آزمایشگاه نیز ازطرف انجمن شهر کرمانشاه‌تهیه گردیده‌است.

طبق یك آمار بهداشتی‌که درکرمانشاه وحومه تهیه شده در حال حاضر ۱۵ درصد ازاهالی این منطقه مسلول ویا مشکوك به ابتلای‌بیماری سل میباشند. اینك که قراراست در کرمانشاه آزمایشگاهی‌برای معاینه مسلولین تاسیس شود امید میرودکه برای جلوگیری از توسعه این بیماری خانمانسوز اقدامات مؤثری انجام گیرد.

بازرسی مغازه‌ها

خبرنگارما از مشهد گزارش میدهد :اخیرا بمنظور تامین بهداشت و جلوگیری از فروش مواد غذائی فاسد درشهرستان مشهد ،کلیه مغازه‌های لبنیات و خواربار فروشی تحت کنترل یك هیئت بازرسی قرار گرفته است‌این هیئت که‌مرکب‌ازنمایندگان بهداری و بهداشت استان و بهداری شهرداری میباشد به ریاست آقای دکتر موید علائی فعالیت میکند .

مراقبت ازشناگران دریا

این روزها ساحل دریای بندرپهلوی شاهد غوغای فراریان گرما است که ازتهران وسایر شهرها به آب دریا پناه آورده‌اند.

دراین میان ازطرف مسئولین امور بندر پهلوی برای تامین رفاه و آسایش مسافرین. اقدامات لاز انجام شده و مامورین نجات غریق نیز برای جلوگیری ازهرگونه پیش آمد ناگواری فعالیت میکنند. در عکس بالا یکی از مامورین نجات غریق بندرپهلوی بادوربین شناگران دریا را زیرنظردارد.

وعده مساعدت

از فیروز کوه‌خبرنگار ماطلاع میدهد چندروز قبل آقای محمد یزدانی مدیرکل وزارت بهداری برای بازدید بهداری وبیمارستان فیروز کوه وارد این منطقه شد.

آقای یزدانی ضمن بازدید بهداری وبیمارستان فیروز کوه برای‌تاسیس چند درمانگاه‌درقراءحومه ورفع‌نقائص بهداری این منطقه وعده مساعدت داد.

لوله‌کشی آب شهرستان سقز شروع شد

اسفالت خیابانهای شهر نیز بسرعت پیشرفت میکند

خبرنگار ماازسقز مینویسد چندروز قبل اولین کلنك شروع عملیات لوله‌کشی آب‌شهرستان سقز طی مراسمی بوسیله آقای معصومی فرماندار این شهرستان بزمین زده شد. دراین‌مراسم آقای دکتر گودرزی رئیس امور اجتماعی سازمان برنامه، روسای ادارات دولتی وجمع کثیری از محترمین ومعتمدین شهرستان سنندج حضور بهم‌رسانیده بودند.

آقای معصومی فرماندار ضمن ایراد سخنرانی مبسوطی از انجام‌این گونه امور عمرانی‌اظهار خوشوقتی کرد وسپس اولین کلنك شروع لوله‌کشی آب سقز رابنام شاهنشاه بزمین زد .

خبرنگار مادر گزارش خود افزوده است ضمنا چندروز است که اسفالتکاری خیابانهای شهرستان سقز نیز شروع شده واین کار باسرعت قابل توجهی پیشرفت می‌کند.

سیستان تحت مراقبت قرار گرفت

ناازسرایت بیماری‌طاعون دامی‌درامان‌باشد

چون اخیرا در افغانستان بیماری طاعون دامی شیوع یافته است بهمین جهت چند روز قبل تیمسار سر لشگردکتر ایزدپناه باتفاق آقای دکتر ارشدی رئیس کل دامپزشکی ایران برای جلوگیری ازسرایت این بیماری مهلك بین دامهای سیستان وارد زاهدان شدند واز آنجا بصوب زابل عزیمت کردند.

بقرار اطلاع آقایان مزبور در زابل ونقاط‌مرزی سیستان برای جلوگیری از سرایت بیماری طاعون بین دامهای این منطقه ، سازمانهای بهداشتی تاسیس خواهند کرد .

کارخانه کنسرو سازی آذرشهر افتتاح شد

دراین کارخانه روزانه سه هزارقوطی کنسرو تهیه‌میشود

چندروز قبل کارخانه‌کنسروسازی که‌از طرف سازمان برنامه دربخش آذرشهر از توابع تبریز ایجاد شده است طی مراسمی بوسیله آقای محسن رئیس استاندار آذربایجان شرقی افتتاح شد وشروع بکار کرد.

قبل‌از افتتاح این کارخانه آقای مهرداد نماینده قسمت صنایع خشکبار وکنسرو سازمان برنامه طی نطقی گزارش وضع کارخانه را باستحضار رسانید واظهار داشت این کارخانه بمنظور توسعه صنایع غذائی بخصوص کنسروسازی که‌مورد توجه مخصوص‌شاهنشاه است ازآذرشهر که‌یکی‌ازمیوه‌خیزترین مناطق آذربایجان میباشد تامین شده است زمین این کارخانه راآقای مجید فتحی یکی‌از مالکین نیکوکار این منطقه برایگان بسازمان برنامه واگذار کرده است وآب این کارخانه از قنات «افخم‌آباد» تامین میشود. کارخانه مزبور دریك نوبت کار درحدود سه‌هزار قوطی کنسرومیسازد واگر به‌تعداد ماشین آلات آن اضافه‌شود ظرفیت کارخانه تاده‌هزار قوطی کنسرو افزایش میابد.

پس‌از پایان بیانات آقای مهرداد، آقای استاندار بهره‌برداری از کارخانه مزبور رادرمیان‌ابراز احساسات شدید حضار افتتاح کرد.

کامیونی درجاده مخصوص واژگون شد وشاگرد راننده آنا جان سپرد

قبل از ظهر دیروز کامیون شماره ۱۵۴۸۴ برانندگی «غریبرضا» که برای بارگیری ذغال‌ازطهران عازم جنگل های اطراف نرزن آباد بود در محل «سیاه بیشه» بعلت بریدن «میل ترمز» واژگون شد .

در این واقعه شاگرد راننده کامیون بنام علیرضا بسختی مجروح شد وساعتی بعد بر اثر جراحات وارده جان سپرد .

راننده کامیون بوسیله مامورین پاسگاه ژاندارمری مرزن آباد دستگیر شد و برای دفن جنازهٔ شاگرد راننده اقدام گردید .

جویبار روشن‌است

خبرنگارما از جویبار شاهی اطلاع‌میدهد :اخیرا بهمت آقای محمدعلی شهیری یکی ازنیکوکاران جویبار ،دراین‌منطقه کارخانه برق تاسیس شده و تاکنون در حدود سیصددستگاه کنتور برق در منازل نصب گردیده است... اکنون برق منطقه جویبارتاحدی تامین می‌باشد واهالی از آقای محمدعلی‌شهیری‌اظهارسپاسگزاری میکنند .

پزشك جراح ندارند

خبرنگارما از شهسوار مینویسد بقراراطلاع‌پزشك‌جراح بیمارستان شهسوار که بعلت کسالت به تهران رفته‌است دیگر قصد مراجعت باین شهررا ندارد .بهمین جهت اهالی از مسئولین امور تقاضا دارند برای جلوگیری از تعطیل شدن بخش جراحی بیمارستان شهسوار یك نفر پزشك جراح باین شهرستان اعزام گردد .

ساختمان نیمه‌تمام

خبرنگار ماازنائین مینویسد مدتیست که ساختمان درمانگاه‌قریه «فرخی خور» از توابع نائین نیمه‌تمام مانده واز طرف مسئولین امور در این باره هیچگونه اقدامی نشده است.

اهالی قریه مزبور تقاضا دارندبرای تکمیل این ساختمان نیمه تمام اقدام گردد.

چند خبر خلاصه از شهرستانها

از پرداخت وام خودداری میشود

هشتبر طوالش بانك کشاورزی‌هشتبر طوالش ازپرداخت وام بکشاورزان این‌منطقه خودداری نموده وباشخاص متنفذنام میبدهد کشاورزان این‌منطقه از مقامات مربوطه تقاضا دارند جهت رسیدگی بوضع‌بانك کشاورزی هرچه زودتر اقدام گردد .

تعویض تلفن شهر ری

بروجن بدستور آقای‌مهندس عسکری‌رئیس سابق استان اصفهان دستگاه تلفن شهری ۶۵ شماره‌ای بروجن بوسیله آقای کشوری مدیر فنی تلفن استان بایکدستگاه ۸۰شماره‌ای که‌قابل افزایش تا ۲۰۰ شماره می‌باشد . تعویض گردید .اهالی تقاضا دارند جهت افزایش کارمندان اداره تلفن نیزاقدام گردد .

محله «سیدان» برق میخواهد

اسدآباد ازطرف سازمان‌برنامه آقای مهندس هدایتی‌برای‌نظارت درامر توسط شبکه برق است‌آباد باین منطقه وارد شد چون محله‌سیدان‌اسدآباد شامل پروژه توسعه شبکه برق نشده‌است اهالی این محله تقاضا دارند دراین مورد نیزاقدام گردد .

مامور ساعی

گلوگاه آقای افشار رئیس ایستگاه‌راه‌آهن گلوگاه فعالیت قابل ملاحظه‌ای‌جهت‌حسن انجام‌امورمربوطه مبذول‌میدارد وباقدامات‌مشارالیه‌اخیرا بلیط راه‌آهن ازتهران تاگلوگاه بطور مستقیم فروخته میشود .

ایجاد میدان

تفرش در محله «قم» شهر تفرش‌از طرف آقای‌حاج ابراهیم کاریابی و کمك‌اهالی میدان زیبائی ایجاد گردیده وقرار است دراین‌میدان مجسمه اعلیحضرت همایونی نصب گردد .

تصادف دو اتومبیل

گلوگاه اتومبیل فولکس واگن شماره ۶۹۱ متعلق بآقای حسن ملك پور باتومبیل شماره ۹۱۸ برانندگی آقای نجف یعقوبی درجلوی پاسگاه ژاندارمری گلوگاه تصادف کرد وبسر نشینان اتومبیل‌های مزبور صدمه زیادی وارد نشد .

رسیدگی به پیشنهاد شهرداری

ساوه آقای‌اسماعیل خدادوست بازرس اداره کل امور شهرداریها بمنظور رسیدگی به پیشنهادشهرداری ساوه مبنی بر اخذ عوارض وآب‌بها‌ازمنازل وهمچنین افزایش عوارض باغات داخل شهربا‌ین منطقه واردشد و پس‌ازرسیدگی بامور مربوط بتهران بازگشت

مبارزه با «سن»

اصفهان درسال جاری ازطرف مامورین‌ترویج کشاورزی اصفهان درسطح ۱۱۷۵هکتار زمین برضد «سن »مبارزه شیمیائی انجام گردیده‌است

تلقیح دامها

رامسر ازطرف یك هیئت دامپزشکی همراه‌آقای میرباقری دانشجوی دامپزشکی که‌اخیرا برای کار آموزی‌باین منطقه وارد شده‌است کلیه دامهای این منطقه برضد بیماریهای دامی مایه کوبی میشوند .

بازگشت شهردار

مشهد آقای سرهنك‌جلائی‌شهردار مشهد که‌برای شرکت در کنگره شهرداران به برلن غربی عزیمت کرده بود چند روز قبل مراجعت نمود.

کوی فرهنگیان مشهد ایجاد میشود

خبرنگار ماازمشهد طی گزارشی مینویسد : چندسال قبل ، برای تامین مسکن فرهنگیان شهرستان مشهد قرار شد که قطعات مختلفی از زمینهای آستان قدس تفکیك گردد ودراختیار متقاضیان فرهنگی گذاشته شود . برای انجام این منظور ازهریك از فرهنگیان مبلغ‌ششصد ریال بابت تهیه نقشه زمین دریافت شد ولی‌این موضوع سه‌سال دربوته تعویق ماند ولی در نتیجه مذاکراتی که‌اخیرا بین آقای مهران نیابت تولیت عظمی و مقامات وزارت فرهنگ انجام گرفت قرار شد که کار واگذاری زمینهای مزبور بفرهنگیان بمرحله عمل درآید . اکنون مدتی است که براثر اقدامات آقایان‌حبیبی مدیر کل فرهنگ قرعه‌کشی زمین های مزبور خاتمه یافته و بزودی کوی فرهنگیان مشهد ایجاد خواهد گردید .

اهالی این سه‌قریه باهم سرجنك دارند

وباکوچکترین اختلافی دست بخونریزی میزنند

از بنادر جنوب‌خبرنگار ما مینویسد در چند کیلومتری بخش اهرم که مرکزتنگستان میباشد سه قریه بنام «سورکی» و «تل سیاه» و «باغك» وجود دارد که ساکنین آنها همیشه با یکدیگر در حال کشمکش ونزاع میباشند و هنوز هم بعضی از خانواده های این سه قریه اسلحه غیر مجاز دارند خبرنگار ما در گزارش خود اضافه میکند با توجه باینکه ساکنین قراء مزبور بر اثر اختلافات جزئی بایکدیگر بنزاع می‌پردازند بهتر است مسئولین امور برای جمع آوری اسلحه های غیر مجاز در مناطق مزبور اقدام نمایند .

نتیجه غفلت

از بابل خبرنگارما مینویسد چند روز قبل کودك سه‌ساله‌ای بنام حسن‌اکبرنیا فرزند اصغراکبرنیا یکی‌از اهالی شهرستان‌بابل درنتیجه غفلت والدین خوددرچاه آب سقوط کرد وخفه شد. جنازه کودك‌مزبور پس‌از انجام تشریفات قانونی مدفون گردید .

مسابقات کشتی باحضور فرماندار انجام‌شد

درشماره گذشته باستحضار رسید که چند شب قبل مسابقه کشتی دوستانه‌ای بین کشتی‌گیران زنجان وقزوین باحضور آقای‌بختیارفرماندار ورؤسای ادارات دولتی قزوین انجام گرفت ودراین مسابقه پیروزی‌نصیب کشتی گیران قزوین شد. درعکس بالا فرماندار ورؤسای ادارات‌دولتی قزوین مسابقات‌کشتی را تماشا میکنند.

درنتیجه تصادف کامیون باگاری راننده گاری آنا جان سپرد

دو روز قبل کامیون شماره ۱۶۳۸۷ برانندگی بهمن ا دیری ۵ فاقد گواهینامه رانندگی بود هنگامیکه باسرعت در جاده شهری حرکت میکرد ، مقابل کارخانه آجر فشاری «میهن ما» با یك گاری آب کش تصادف کرد و در نتیجه راننده گاری بنام«سیداحمد افضلی» آنا جان سپرد .

بلافاصله راننده کامیون دستگیر گردید و برای دفن جنازه‌راننده گاری نیز اقدام شد . گفته میشود که علت این تصادف سرعت زیا دوبی احتیاطی راننده کامیون بوده است .

تقاضای طالقانیها

خبرنگارما از طالقان مینویسدچندین سال‌است که‌اهالی طالقان از مسئولین امور تقاضادارند که‌دراین منطقه اداره ثبت اسناد تاسیس شود ولی متاسفانه تاکنون دراین‌باره‌هیچگونه اقدامی نشده‌است

خوشحالی کشاورزان

خبرنگارما از لنگرود مینویسدچند روزاست که‌در لنگرودو حومه بارندگیهای متناوبی روی میدهد این بارندگی‌ها برای پرورش محصولات کشاورزی فوق‌العاده موثر است و بهمین‌جهت بارندگی های اخیر موجب خوشحالی کشاورزان این منطقه شده‌است .

بتصمیم انجمن شهر کاشمر

شهرداری یکنفر قاضی استخدام میکند

چند روز قبل جلسه انجمن شهر کاشمربرای رسیدگی بامور عمرانی و بهداشتی و فرهنگی این شهرستان در عمارت شهرداری‌تشکیل گردید. دراین جلسه پس از مذاکرات مفصل و شور و مشورتهای لازم برای توسعه فرهنك و پیشرفت بهداشت این شهرستان تصمیمات مفیدی گرفته شد.

ضمنا دراین جلسه تصمیم گرفته شد برای انجام کارهای قضائی شهرداری کاشمر ازوجود یکی از قضات دادگستری این شهرستان‌در ساعات غیر اداری استفاده شود وازاین بابت ماهیانه مبلغ سه هزارریال بوی پرداخت گردد.

در کوره افتاد

از شهرری خبرنگارما گزارش میدهد دوروز قبل شخصی بنام قاسم همتی کارگر یکی‌از کوره های آهك‌پزی شهرری هنگامیکه مشغول‌ریختن سنك آهك به‌کورهٔ مشتعل بود ناگهان به‌داخل کوره سقوط کردودرمیان آتش‌سوخت جریان به‌ژاندارمری شهرری اطلاع داده شد و برای دفن جنازه‌اقدامات لازم انجام گرفت .

تقاضای فرهنگیان ورامین از شرکت بیمه

اخیرا در شهرستان ورامین داروخانه ای بنام داروخانه فرهنگ تاسیس گردیده است چون این داروخانه نمایندگی شرکت بیمه ندارد بهمین جهت فرهنگیان ورامین که اکثر آنهابیمه میباشند نمی توانند دارو های مورد نیاز خود را طبق مقررات شرکت بیمه از این داروخانه تهیه نمایند .

فرهنگیان ورامین از مسئولین شرکت بیمه ایران تقاضا دارند ترتیبی داده شود که نمایندگی بیمه فرهنگان در ورامین بداروخانه مزبور واگذار گرددتا فرهنگیان این شهرستان نیز بتوانند داروهای مورد نیاز خودرا طبق مقررات شرکت بیمه تهیه کنند .

تودیع بارئیس شهربانی

چندروز قبل بمناسبت انتقال آقای ستوان یکم عطائی رئیس شهربانی ابهر مراسم تودیعی باشرکت روسای ادارات وعده‌ای از محترمین درشهرداری ترتیب دا ده‌شد آقای طاهر رئیس جدید شهربانی ابتدا بیاناتی ایراد کرده سپس آقایان صانعی بخشدار وانوری شهردار درباره خدمات آقای ستوان عطائی سخنرانی کردند.

درخاتمه این مراسم یك کلام‌اله مجید ودوعدد گلدان نقره برسم یادبود بمشارالیه اهداء گردید.

بررسی تاریخ روابط ایران وشوروی:

پیمان شکنی های شوروی ازنظر ملل آزادجهان

کشورهائی که تازه باستقلال رسیده‌اندباید ازروابط ایران وشوروی درس عبرت بگیرند

وقایعی را که ما امروز از مداخلات و پیمان شکنیهای دولت شوروی و تجاوزات قشون سرخ درایام جنك درایران، ازقلب تاریخ روابط ایران و شوروی استخراج کرده‌نقل میکنیم برای ملل آزاد جهان و مخصوصا مللی که تازه باستقلال رسیده ودارای شخصیت وهویت ملی‌دربین ملل‌جهان شده‌اند ودلبستگی بحقوق حاکمیت ملی خویش دارند ،تصویرروشن وآئینه حقیقت‌نمائی است‌ازماهیت سیاسی ومقاصد جهانگیرانه دولت اتحاد جماهیر شوروی

دنیا تماشا خانه بزرگی است‌که هرچندی یکبار روی صحنه وسیع آن جباران و ستمگرانی ظهور و، باسرنوشت زندگانی میلیونهانفوس بشری بازی کرده‌اند و سرهای بیگناهان دردم چوگان بیدادگری آنان دراین صحنه برویهم غلطیده است ولکن هیچکدام ازآن جباران بقا وپایندگی نداشته اند وآنچه باقی مانده است حق و حقیقت بوده است که وقتی ابرهای تیره وتار ظلم وستم ازافق حیات‌بشر پراکنده شده است مانند خورشید طلوع کرده وانوار حیات بخش‌خود را نثار عالم حیات و مجتمعات زنده وملل آزاده نموده است .

دولت شوروی در زمان جنك‌با ماپیمان دوستی داشت وملت‌ایران باتمام قوای مادی ومعنوی کمر همت بمیان بسته بود و بملل جماهیر شوروی کمك میکرد. میلیونها تن مهمات جنگی برای سربازان ارتش سرخ بردوش مردانه خود حمل کرده روانه جبهه استالینگراد وکیف وولادی قفقاز ومورمانسك و کرانه های «دنیپر» و«ولگا» مینمود درعوض در اینجا درایران فرماندهان پادگانهای‌شوروی وسربازان قشون سرخ در هرنقطه که‌بودند بجان مردم نجیب واصیل ومهمان نواز ایران افتاده دمار ازروزگار مردم بدر آورده بودند.

ما درباد داشتهای سابق، پاره‌ای از وقایع اسفناك ،از جنایات و شنایع اعمال قشون سرخ رادر ایران ذکر کردیم وباز هم برای نمونه ورسوا کردن رادیو مسکو که اینروزها برای ملت ایران دل سوزی کرده گریبان چاك میزند گوئیم روز ششم شهریور ماه سال ۱۳۲۱ یك ستوان شوروی در بندر آستارا را در حال مستی علی اکبرمحرم نژاد آموزگار دبستان آنجا را بضرب‌گلوله مجروح نمود. و ازاو عرق و کباب مطالبه می کرد افسر دیگرشوروی ناگهان سررسیده‌از اعمال‌همقطارروسی خود جلوگیری می کند یقین است اگر همقطار روسی او نرسیده بود بیچاره محرم‌نژاد مقتول می شد و همچنین در چهاردهم شهریور۱۳۲۱ چند تن افسر شوروی در آستارایونس نام خیاط و حسین عطائی کارمند گمرك را با طپانچه مورد تهدید قرار می دهند . سرگرد یرزایان فرمانده پادگان شوروی در بندر پهلوی که آن روز در آستارا بود بر اثر اعتراض بخشدار محل آن افسران را به نقطه دیگر منتقل میکنند و البته این هم از تصادفات بوده است که باید آن روز فرمانده پادگان شوروی در بندرپهلوی در آستارا باشد و شاهد عملیات تجاوزکارانه افسران مزبور گردد و وسیله انتقال آنها را از آن نقطه فراهم کند .

تجاوزات سربازان شوروی در تمام نواحی توقفگاه خودشان حدنداشت چنانکه فرمانده پادگان نیروی‌شوروی در مرند ساختمان اداره بهداری را اشغال نموده و روز ۱۵ مهرماه بمعیت یك افسر و سرباز باداره ژاندارمری محل رفته و قفل انبار مهمات را در غیاب متصدی آن شکسته و پس از بازدید اسلحه خانه دستور می دهد کسی به آنها دست نزند ، موضوع مورد اعتراض مقامات ایرانی واقع‌شده و در این باره بسفارت‌کبرای شوروی در تهران اعتراض می شود و این عملیات را بکلی مخالف روح پیمان سه گانه دانسته تقاضا می شود از تکرار آن جلوگیری کنند .

در میانه یك ستوان شوروی یك زن معروفه را تا داخل عمارت‌شهربانی تعقیب می نماید و با کشیدن اسلحه و تهدید و فحاشی زن مزبور را بعنف از شهربانی بیرون کشیده همراه خود میبرد در نتیجه اعتراض کفیل شهربانی و رئیس ژاندارمری افسر مزبور از طرف مقامات نظامی ظاهرا بازداشت می شود .

غارت احشام و اغنام ایرانی‌حساب نداشت قشون سرخ هرچه میتوانستند میربودند و حتی بنام « حیوانات متجاوز» احشام و اغنام حشم داران ایرانی در طرفةالعین به آن سوی مرز ایران انتقال میدادند ! یکبار هشتادراس‌گاووگاومیش‌را که در دهستان احمد آباد مشغول چرابوده و از رود ارس گذشته بودند بجلفای شوروی میبرند در نتیجه مذاکرات مکرر ، کماندان شوروی اظهار می دارد که اغنام مورد بحث چون از مرز تجاوزکرده‌اند باید بیست روز در قرنطینه بمانند باوشیر فهم میکنند که چند راس از آنها شیرده و بچه دار هستند آنگاه ۱۴ راس از هشتاد راس گاومیش را مسترد و بقیه را بنام حیوانات‌متجاوز نگاهمیدارند و آنهارا چون خود متجاوز میشمارند !بهمچنین جعفرعلی نام که بایك راس گاو در نزدیکی مرز بوده دستگیر ، خودش و گاوش‌ه را بخاك شوروی میبرند .

رانندگان‌شوروی در حین حمل‌مهمات جنگی و همچنین عبور و مروربهیچ وجه رحم بکسی نمیکردند ورعایت مقررات عبور و مرور را نمی‌نمودند برطبق یك آمار رسمی در مدت پنجماه ودوازده روز یعنی از تاریخ اول سال ۱۳۲۱ تا هیجدهم شهریور۱۳۲۱ طبق صورت اسامی و مشخصاتیکه در اختیار ماهست نوزده نفر از افراد مردم ایران زیر کامیونهای افسران وسربازان مستو بی‌احتیاط وخودسر روسی جان داده یا مجروح شده‌اند هنگام یکی از این تصادفات مردم براننده روسی اعتراض میکنندسفارت شوروی طی یادداشت‌مورخ۱۸مه۱۹۴۲ بعمل مردم اعتراض میکند مثل‌اینکه کشور د راشغال نظامی آنهاست و حال آنکه مطابق مدلول فصل چهارم از پیمان سه جانبه توقف نیروهای بیگانه در ایران به هیچوجه جنبه‌اشغال نظامی نداشت و سلوك مامورین‌شوروی وپیمان شکنیها و عملیات تجاوزکارانه وجنایات و قتل وغارت مردم چنان وحشیانه ودور از انسانیت‌بود که گوئی کشوری رافتح کرده وفعال‌مایشاء میباشند یقین است که مردم‌نجیب ایرا ن‌تمام آن خاطرات تلخ را بیاد دارند و فراموششان نمیشود ولی مردم دنیا و ملل آزاد جهان هم بایدبدانند، ممکن است گفته شودکه در آن‌ایام بواسطه جنك وقوع این قبیل اتفاقات وقضایا ناگزیر رخ میداده‌است‌ولکن وقتی بیك‌یادو واقعه اعتراض میشد ،لاقل دیگر نباید چنان اتفاقاتی رخ دهدو یا دست کم در جواب اعتراض قانونی دولت ایران عذر خواهی بشود واز تکرار آن وقایع جلوگیری کنند ومیدانیم که اعتراضات قانونی دولت ایران یابسکوت‌برگزاروبابی اعتنائی تلقی میگردید و یا اینکه مقررات پیمان سه جانبه معکوس تفسیر و معنی میشدو بسفسطه و مغالطه و قرطاس بازی برگزار میگردید ما باز هم از این‌وقایع‌واتفاقات‌نمونه‌های‌تاریخی زیاد داریم وبانقل آنها نقاب تزویر وریائیکه سخنگویان رادیو مسکو بچهره مزورانه خود زده دنیائی را دعوت بسیاست همزیستی مسالمت‌آمیز میکنند پاره خواهیم کردو قیافه زشت وحقیقی‌سیاست شوروی رانسبت‌بملل کوچك وضعیف نشان خواهیم داد .

بازگشت از فضا

موشکهائی که انسان را به‌فضا میبرند میتوانند بآسانی هم بزمین بازگردانند

بزودی برنامهٔ تلویزیونی‌کالیفرنیا ازکرمماه در اروپاقابل استفاده خواهد بود ـ موشك‌های اطلس بمب‌اتمی را درهر نقطه که لازم باشد منفجر خواهند کرد ـ این موشکها راننده نخواهند داشت وبوسیله یك مغزالکترونیکی هدایت میشوند ـ موشکهای اطلس باچشمان الکترونیکی خود می‌توانند تمام دنیا را بازرسی کنند

اخیرا آقای «روی ـو ـجانسون» که‌رئیس قسمت مطالعات وبررسی های وزارت دفاع ملی امریکاست اظهار نمود :

ـموشك اطلس اولین‌سفینه هوائی است که موفق خواهد شد انسان‌را بکرات دیگر برساند واورا سالم بزمین بازگرداند شاید روسها در قسمت سرعت‌از ما جلو باشند .اما مادر این قسمت هم بزودی زود از آنها پیشی خواهیم گرفت پس‌ازاین که روسها قمرهای مصنوعی خودرا به فضا پرتاب نمودند موشك اطلس انقلاب عظیمی در مسئله مسافرت بفضا فراهم نموده است .

اولا این‌موشك توانسته‌است وزنی برابر چهار تن را بجای یکهزارو سیصد کیلو گرم که وزن قمر مصنوعی سوم روسها بود بفضاببرد ازاین گذشته‌موشك‌اطلس‌درقسمت علمی ترقی مهمی داشته وآن ترقی عبارت از اینست که خیلی‌سهل و آسان درمسیری که‌برای آن‌تعیین شده قرار گرفته وحرکت کرده است . تازمانی که موشك اطلس به‌این ترقی نایل شد تمام موشك های روسی وامریکائی قادرنبودند خطای خودرادر مسیر جبران کنند.

ولی اطلس اولین دستگاهی است که باوسیله هدایت خودکار درفضا حرکت کرده است .اگر درست دقت کنیم این کار بمعجزه بیشتر شباهت دارد زیرا موشك اطلس بدون سکان و بدون قطب نما و خارج از دسترس بشر ضمن‌اینکه تحت‌تاثیرقوه‌جاذبه ستارگان‌دیگر هم است بطور دقیق و صحیح در مسیر معینی حرکت میکند .بااین وضع‌ببینیم‌راننده‌این موشك کیست؟

راننده موشك

باید بدانیم که‌راننده موشك‌همراه آن نیست بلکه در زمین در نقطه‌ای بنام «پاتولی» واقع‌درپنسیلوانیا قرار دارد و عبارت از یك مغزفوق‌العاده قوی الکترونیکی است .

این راننده اطلاعاتی را که مرتبا چهارمعاونش‌به‌آن میرسانند‌دریافت میکند .این چهار معاون هم در چهار نقطه دوراز هم‌در خاك امریکا مستقر شده‌اند ودراین نقاط آنتن های ردایو تلسکوپ بهوا سربلند کرده ومسیرموشك‌رامانند ملوانانی که‌مواظب مسیر حرکت کشتی می باشند بررسی می‌نمایند .فرمانهای این ملوانان‌بازبان الکترونیکی‌صادر میشود . ازیکطرف خود موشك اطلس بطور منظم ودائم علامت رادیوئی در روی یك موج سری پخش میکند و آنتن های زمین آن علامت هارا برای تثبیت موقعیت فرستنده فضائی ثبت می‌نماید .این پیامها فورابه«پاتولی» محل فرمانده اصلی مخابره میشود واین فرمانده که‌دستگاه بسیار سنگینی‌است ودر اثر سنگینی نمیتواند همراه خود موشك باشد بطور دقیق پیامها را ترجمه میکند و باین ترتیب‌محل حرکت موشك رادرمیان ستارگان معین وثابت نگاهمیدارد .اما این دستگاه فرماندهی کارهای دیگری هم انجام میدهداز جمله بدون‌درنك سرعت حرکت موشك رااندازه می گیردواین اندازه گیری براساس تناوب امواج رادیوئی موشك می باشد . دستگاه فرماندهی در یك چند هزارم ثانیه فرمانهای‌خودرابه موشك مخابره کرده و موشك با دریافت این فرمانها مسیر معین‌خود را باسرعتی که‌در نظر است طی می کند . اگر فرمان برسد که‌موشك تندتر یا کندتر برود ، موشك از دهانه یااز عقب خود مقداری گاز خارج میکند ودر نتیجه سرعت آن افزوده شده ویا کم میگردد .

بنابر آنچه گفته‌شد موشك‌اطلس مانند سفینه‌ایست که ناخدای آن درزمین نشسته واز آنجا مراقب حرکت سفینه تحت فرماندهی‌خود می‌باشد .

تونل الکتریکی درفضا

قضیه بسیار مهمتر اینست که مهندسین امریکائی در «کیپ کاناورال» پایگاه‌پرتاب‌موشك آنتن های قوی نصب کرده‌اند واین‌آنتن ها مرتباتونلی‌غیرمادی بطول‌هزاران کیلومتر وبعرض ده متر در فضا ایجاد می نمایند واین تونل‌باامواج (هرتز) همانطور که‌یك توپ مسیر گلوله خودرا تعیین میکند مسیر موشك راثابت‌نگاه میدارد وموشك وقتی از این تونل خارج میشود که سرعتش ازبیست‌وهفت هزار کیلو مترزیادتر شدمو تسلیم‌قوانین مکانیك آسمانی شده باشد .از این پس فقط پیامهای رادیوئی وسیله تعیین مسیری است که‌ریاضی‌دان ها برای موشك تعیین کرده‌اند .

امریکائیها معتقدند که اولین خط مسافرت بسایر کرات بوسیله موشك اطلس افتتاح خواهد شد.

ودرصدد میباشند که یك مخزن دیگر برای جایگاه موتورها به موشك اضافه کنند وباین ترتیب موشك بتواند مردی راباخود به‌فضا ببرد ومدت سه‌هفته وسایل‌زندگی اورا همراه داشته وتماس رادیوئی آن بازمین قطع نشود. به جای دستگاهی که پیام رئیس جمهوری آمریکا راثبت ومجددا بزمین مخابره کرد یکنفر کاشف انسانی بازمین صحبت خواهد نمود.

اگر امریکائیها موفق شوند موشك دیگری رابه پشت موشك اطلس سوار کنند میتوانند بوسیله آن صدها کیلوگرم وسایل لازم درماه پیاده نمایند وآنگاه ماه وسیله انتقال پیامهای رادیوئی و تلویزیونی امریکا شده واروپائیها خواهند توانست به‌آسانی ازبرنامه های تلویزیونی ورادیوئی کالیفرنیا استفاده نمایند.

برای ارتباط رادیوئی بین قاره‌ها نزدیك ترین راه‌ازماه میگذرد.

بااین تدارکاتی که ذکرشدتقریبا مسئله بازگشت‌مسافر زمینی از کرات دیگر بکره زمین حل‌شده است هنگامیکه موشك بسمت زمین مراجعت میکندیك چترنجات‌نایلونی که‌قادر به‌تحمل وزنی برابر سی‌هزار برابر وزن خودش میباشد سقوط آنرا کنترل خواهد کرد.

دراینجا ست که‌باز آن تونل‌هوائی که‌باامواج «هرتز» ایجاد میشود درموقع مقتضی موشك راواردخود خواهد ساخت ودر نقطه‌ای مناسب بزمین خواهد رساند.

درمواقعیکه احتیاجات جنگی‌اقتضا کند موشك اطلس میتواند بمب‌اتمی خودرا درهرنقطه از زمین منفجر نماید. یعنی خودش رابابمب اتمی بهرجائی که لازم است بزمین بزند.

موشکهای اطلس میتوانند بالعاب ضد رادارمجهز شده وبرنك سیاه رنك شوند وباین ترتیب از تمام شبکه‌های مراقبت ردشده ودیده نشوند ولی‌باچشمهای الکترونیکی وبامغناطیسو مترهای حساس خود وجود دسته‌های زرهی وزیردریائی های اتمی‌را ثبت نموده وخبردهند.

دراینجاست که ملاحظه میکنیم دانش بشرتاچه اندازه ممکن است مفیدیا مضر باشد.

کسانیکه ناظر پرتاب موشك اطلس بوده‌اند میتوانند بگویند. «امروز عصر جدیدی در تاریخ‌دنیا آغاز شد وآنهاناظر آغاز این‌عصر جدید بوده‌اند.»

بهداشت

علائم سرطان

چطور میتوان ازوجود سرطان مطلع شد

هرخونریزی علامت سرطان نیست وازآن نگران نشوید ـ قیرواسفالت وگازوئیل از موادی هستندکه سرطان را تولید میکنند

قسمت اول این‌مقاله‌که ازآقای دکتر پرویز صدیق‌است‌درشماره گذشته درج گردید اینك دنباله آن

قصد دارم مختصری از علائم بعضی از اقسام سرطان راشرح دهم‌ولی قبل از ورود در این‌بحث لازم میدانم‌مردم را رسما و بطور جدی آگاه سازم که یکی ا زمواد شیمائی که ایجاد سرطان میکندو در این مسئله تمام‌علما ودانشمندان جهان متفق‌القولند قیر یا گودرن است واین‌ماده همان‌است که با آن آسفالت درست میکنند ودر داخل گازوئیلی که بعضی‌وسایل نقلیه متاسفانه آنرا بکار میبرندبحد وفور وجود داردبااین‌ماده دانشمندان متخصص حیواناتی را از قبیل‌خرگوش ومرغ و موش مصنوعابسرطان مبتلا میسازند وآنگاه روی این حیوانات مبتلا آزمایشهائی انجام میدهند مثلا اگر بخواهند خرگوشی را مبتلا بسرطان نمایند باید در سطح‌داخلی گوش این حیوان سه مرتبه درهفته گودرن «قیر» مالید ـوبعد از پنج هفته حیوان مبتلا بسرطان گوش می شود ـیعنی در هفته اول پس از مالیدن قیر سطح داخلی گوش‌ها کمی‌ضخامت پیدا میکند و مختصری آب پس می دهد و موهای آن ناحیه که معمولا کم است میریزد ـدر هفته‌های بعد این زخم گلی رنك میشود و دروسط آن قرحه‌ای تشکیل میشود ـ درهفته پنجم روی قرحه یك قشر کثیف برنك خاکستری تولید میشود در این زمان حیوان مبتلا بسرطان وبرای آزمایش داروهائی مانند داروی‌اختراعی هراتی آماده‌است ومیتوان آنها را مورد آزمایش این قبیل داروها قرار داد .

حالا می‌پردازیم بشرح بسیارمختصر از علائم بعضی اقسام سرطان :

گفتن و نوشتن علائم اقسام سرطان د راین سلسله مقالات محتاج بچند جلد کتاب است . کتاب برای اهل فن و پزشکان ممکن است مفیدباشد وسایر خوانندگان گرامی که باحرفه پزشکی کاری ندارندو شغل‌های‌شریف دیگری دارند ا زخواندن کتاب‌راجع بسرطان حظی نمیبرند بنابر این‌اهتمام من آن‌است که اینمطالب را بطور خیلی اختصار وساده و قابل فهم عمومی بنویسم .اینك‌وارد مطلب می‌شوم .

سرطان بشکل یك زخم کوچك‌یا قرحه ویا غده‌ای ظاهر میشود که‌عده هم بعد قرحه‌ای میشود ـ قرحه آغاز معمولی سرطان پوست و دهان است ـ ابتدا زخم ناچیز و کم عمق ولی‌بزودی شروع بتوسعه نموده وگود میشودو اطراف آن از حلقه‌ای سفتو سخت احاطه میگردد. سرطانهای جهاز هاضمه نیز ابتدا با قرحه آغاز میگردد یکی از علائم مهم آن استفراغ‌آلوده بخون است و گاهی این خون‌باندازه‌ای ناچیز و کم میباشد که آنرابحساب نمی‌آورند .

بعضی‌ا زسرطانها باغده آغاز میگردند مثل سرطان استخوان که آنراسارکوم میگویند و سرطان های پستان ـ در این نوع سرطانها غدد ابتدا کوچك و سپس شروع برشد میکند .

بطوریکه گفتیم خونریزی ولوخفیف باشد ممکن است از علائم سرطان بعضی از اعضاء بدن یابندرحم ـمعده ومقعد باشد ـ مثلا خونریزی در زنهاو خارج از قاعدگی حتما باید موردتوجه قرار گیرد و به پزشك‌متخصص مراجعه شود ـبااینحال‌نبایدهرنوع دفع‌خون را مرتبط باسرطان دانست زیرا قرحه معده و پولیپ و فیروم رحم وبواسیر نیز خونریزی دارد .

حالت عمومی افرادیکه تازه مبتلا بسرطان میشوند بدنیست واغلب‌عادی ومعمولی و طبیعی است ـکم‌خونی‌و رنك زرد شبیه‌بکاه و لاغری که‌سابقا پزشکان جزء علائم مشخص سرطان میدانستند امروز باید این علائم را برای سرطان کهنه و پیشرفته ومراحل آخر سرطان ذکر کرد . وزردی رنك وکم خونی در حقیقت بواسطه خونریزی های متعددویا اگر سرطان در معده باشد بواسطه عدم تغذیه و سوء هضم وعدم قدرت بلع و غیره است وامروز در دنیای مترقی سرطان رابايد قبل از آنکه باین مرحله برسدتشخیص داردو معالجه کرد .

تمام موسسات عظیم ضد سرطان‌با بودجه های‌سنگین‌و پزشکان متخصصی که در آن‌مراکز کار میکنند وفداکاری مینمایند باین منظو راست که سرطان رادر مراحل اولی مشخص و درمان کنند و همه کشورها در این اندیشه وتکاپوهستند که این مرض مهیب وهولناك را قبل از آنکه از عضوی بعضو دیگر سرایت نماید نابود سازند .

سرطان های پوست و دهان وبعضی از اقسام سرطان های رحمی چنانچه خون‌ریزی کم داشته باشند ممکن است تا مدت زمانی در حالات عمومی مبتلا تاثیری نداشته باشد و باین ترتیب بیمار توجهی بآن نمیکند و هنگامی توجه مینماید که مرض‌خیلی جلو رفته و علاج آن از حیطه قدرت متخصص خارج شده باشد .

سرطان معمولا در ابتدا درد نداردو بهمین دلیل است که مبتلایان درآغاز مرض به پزشك متخصص مراجعه نمیکنند ـباید توجه داشت که قرحه های زبان و رحم وگردن رحم و پستان دردناك نمی‌باشند و پیکانهای روده وکبد ولوزالمعده در ابتدادردی ندارندو فقط‌هنگامیکه‌اشکال‌و دشواری در عمل بلع بواسطه ابتلاء مری (لوله‌ایکه غذا را از دهان بمعده می رساند) و اشکال در هضم و جذب غذا موقعی که معده ولوزالمعده مبتلا باشد و دشواری در عمل دفع هرگاه روده و مقعد مبتلاباشد توجه را جلب میکند و بیماران به پزشك مراجعه مینمایند ـموقعی که اغلب‌برای معالجه خیلی دیرشده است !

سرطان هنگامیکه پیشرفت‌نموده باشد و باصطلاح در زمان چنك‌انداختن (متاستاز) دردناك میشود و علت آن فشار روی اعصاب و در بعضی‌موارد موقعی‌است که سرطان مثلا از عضوی مانندپرستات‌باستخوان چنك بیندازد ـبا اینحال نبایدفراموش کرد که بعضی از سرطانها از ابتدا بادرد همراه‌هستندمانند غددسرطانی استخوان ها (سارکوم) که ممکن است آنرا بارماتیسم اشتباه کرد و یا بعضی‌از سرطانهای رحم که عصب سیاتیك را متالم میسازد و گاهی آنرا بجای‌ورم عصب مزبور میگیرند .

اما آنچه بطور کلی میتوان گفت در اکثر سرطانها درد یکی از علائم بعدی است وبنابر این نبودن دردرا هیچگاه‌نباید دلیل برای‌نبودن‌سرطان دانست .

لیپزیك

مرکز مهم بازرگانی شرق وغرب

از ۷ شهریور تا ۱۴ شهریور ۱۳۳۸

نمایشگاه تجارتی لیپزیك

نمایشگاه بین المللی همه نوع محصولات مصرفی

تسهیلات : ویزای مجانی ـ پرواز مستقیم ـ تقلیل هزینه ترین ـ توزیع کتابچه‌های حاوی مطالب لازم از طرف آژانسهای مهم مسافرتی

برای دریافت کارت رسمی نمایشگاه باطاق بازرگانی تهران مراجعه فرمائید

برای کسب اطلاعات بیشتر و دریافت راهنما بآدرس زیر مکاتبه نمائید :

LEIPZIGER MESSEAMT · HAINSTR. 18a · LEIPZIG C1

دهمین سال جمهوری دموکراتیك آلمان

آ ـ ۱۵۶۰۶

تلویزیون تلفونکن

روشنی وصافی تصویر منحصر به تلویزیون تلفونکن است

فروشندگان اکثر مغازه های رادیوفروشی

نماینده شرکت دیتون شاهرضا چهارراه کالج

TELEFUNKEN

TELEVISION

آ ـ ۱۵۶۷۰

آگهی مناقصه لوله‌کشی شهر زنجان

سازمان برنامه بمنظور اجرای عملیات عمرانی شهرستانها عمل لوله‌کشی شهر زنجان رابا شرایط زیر بمناقصه میگذارد .

۱ـداوطلبان شرکت‌درمناقصه که‌جزوپیمانکاران‌درجه‌یك وطبقه‌بندی شده سازمان‌برنامه باشند میبایستی برای دریافت اسناد مناقصه وخرید دفترچه مشخصات به‌دفتر موسسه مهندسین مشاور ژیکوف درخیابان پهلوی چهار راه تخت جمشید مراجعه پیشنهاد خودرا به ترتیب زیر تهیه و تسلیم نمایند مشخصات ۱۰روز پس‌از انتشار آگهی آماده خواهد بود.

۲ـ پیشنهاد دهندگان میبایستی مبلغ ۲٫۷۰۰٫۰۰۰ ریال بعنوان سپرده بحساب شماره۵۰۲ در بانك اعتبارات صنعتی بودیعه گذاشته ویا ضمانت‌نامه بانکی‌که نمونه آن‌به ضمیمه دفترچه مشخصات توسط مهندسین مشاور دراختیار شرکت کنندگان گذارده خواهد شد به نفع حسابداری امور اجتماعی سازمان برنامه ضمیمه‌پیشنهاد خود نمایند تاهرگاه برنده مناقصه از پیشنهاد خود عدول نماید سپرده به نفع سازمان برنامه ضبط شود .ضمانت نامه نباید اولا مشروط باشد ثانیاباید ازبانك مورد قبول سازمان برنامه باشد ثالثا قابل‌تمدیدبرای سه ماه دوم بصرف اظهار مناقصه گذارنده باشد سپرده پیشنهاد دهنده درجه دوم پس از انعقاد قرارداد با برنده مناقصه مسترد خواهد شد .

۳ـ پیشنهاد بایستی بنوعی که در برك شرائط مناقصه قید گردیده تنظیم و در۲ پاکت شماره (۱) محتوی تضمین‌نامه پاکت‌شماره (۲) محتوی واحد بهاء اسناد مناقصه وکل پیشنهاد که‌بمهر وامضای پیشنهاد دهنده رسیده‌باشد همچنین مبلغ کل پیشنهاد هردو درپاکت لاك‌ومهر شده تا ساعت ۹صبح روزشنبه دهم‌مهر ۱۳۳۸ درمقابل اخذ رسیدبه دفتر موسسه مهندسین مشاور تسلیم گردد.

۴ـ پرداخت حق‌الدرج آگهی مناقصه در جرایدبعهده برنده مناقصه خواهدبود.

۵ـ حقوق وعوارض گمرکی باید بصورت یك‌قلم مجزا ضمن پیشنهاد ذکرشود وپرداخت آن طبق اساسنامه خواهد بود .

۶ـ سازمان برنامه مجازاست پس‌از انجام کارو تحویل موقت مبلغ۲۰ میلیون ریال ازکل قرارداد راباقساط ماهانه ۳۰۰ هزارریال طبق سهمیه پرداختی شهرداری به‌پیمانکار پرداخت نماید. پیشنهاد بایستی به‌نقد تنظیم ودرصد سودی راکه بابت اقساطی بودن قسمتی ازسهمیه شهرداری تقاضا مینماید جداگانه تعیین نماید.

۷ـ پیشنهادهائیکه فاقد سپرده ویا مشروط ومبهم بوده‌باشد ویااینکه مطابق‌با مشخصات و شرایط مناقصه تنظیم نگردیده باشد ویاتضمین نامه‌طبق فرم‌سازمان برنامه همراه نباشد ترتیب اثر داده‌نمیشود پیشنهاد های رسیده درساعت ۱۰ همانروز در قسمت شهرسازی واقع در خیابان دانشکده تحت‌نظر کمیسیون مربوط باز وقرائت خواهد شد حضور پیشنهاد دهندگان و یا نماینده آنها درجلسه آزاد بودهو کمیسیون مزبور درردیا قبول هریك از پیشنهادات و یا کلیه آنها مختار خواهد بود. بدیهی است بهرنوع پیشنهاد یاتغییر وتخفیفی که‌بعد ازساعت مذکور در بند ۴ برسد ترتیب اثر داده نخواهد شد.

سازمان برنامه

۱ـ۲ آ ـ ۱۴۴۸۴

آگهی مزایده فروش کشتی

شرکت سهامی شیلات ایران در نظر دارد کشتی بخاری موسوم به پرت پهلوی را که بدنه آن فلزی و در سال ۱۸۹۶ ساخته شده و در سال ۱۹۴۹ تحت تعمیرات اساسی قرار گرفته است وفعلا در اسکله بندر پهلوی متوقف میباشد و حد اقل قیمت مصالح آن دو میلیون و ششصد هزارو اثاثیه موجود در روی کشتی یکصد و بیست ونه هزار ودویست و هفت ریال ارزیابی شده بقسمیکه حداقل بهاء معادل دو میلیون وهفتصد و بیست ونه هزار و دویست و هفت ریال (ـر۲۷۲۹۲۰۷) ریال میباشد از طریق مزایده به معرض فروش بگذارد :

شرایط

۱ـداوطلبین باید حداکثر قیمت پیشنهادی را بانضمام قبض رسید صندوق شرکت شیلات که معادل یك دهم حد اقل بهاء تعیین شده باشد در پاکت لاك و مهر شده تا آخر وقت اداری روز دوشنبه اول شهریورماه ۳۸ تحویل اداره دفتر شیلات شمال بندر پهلوی نموده وقبض رسید دریافت دارند .

۲ـپیشنهاد ها روز سه شنبه دوم شهریور ماه ۳۸ در اداره شیلات شمال (بندر پهلوی) باز و قرائت خواهد شد .

۳ـبه پیشنهاد های فاقد سپرده یا سپرده کمتر از یك دهم مبلغ کل تعیین شده و یا ارسال پیشنهاد هائیکه کمتر از حد اقل قیمت کل کشتی مقرر در این آگهی ترتیب اثر داده‌نخواهد شد وسپرده این قبیل اشخاص و برنده مزایده که تمام قیمت را بعد از ابلاغ نتیجه تا ۱۵ شهریور ۳۸ پرداخت ننمایند بنفع شرکت شیلات ضبط میگردد .

۴ـنتیجه مزایده ظرف چهل و هشت ساعت از طریق الصاق آگهی در تابلوی آگهیهای‌شرکت در محوطه شیلات بندر پهلوی ابلاغ خواهد گردید .

۵ـداوطلبین میتوانند کشتی را روزهای دوشنبه و سه شنبه از ساعت ۱۰ صبح تا ۱۲ ظهر بازدید نمایند .

۶ـبرای بررسی مشخصات باداره بازرگانی شیلات شمال در بندر پهلوی یا هیئت مدیره شرکت شیلات در تهران مراجعه خواهند نمود .

۷ـشرکت در رد و یا قبول یك یا تمام پیشنهاد ها مختار خواهد بود .

۱ـ۲ آ ـ ۱۵۵۶۶ شیلات شمال

درجهان علم

در اعماق زمین

یك بمب ئیدرژنی رادرعمق ۲۸۰ متری زیرزمین منفجر کردند

باانفجاربمب‌اتمی یائیدرژنی دراعماق زمین میتوان رودخانه های تحت‌الارضی را بروی زمین آورد واز آنها استفاده کرد منابع ومعادن نفت را نیزمی‌توان بدین‌ترتیب‌استخراج نمود- ازاین‌قدرت نیز میتوان به‌حفرکانالها وترعه‌ها اقدام‌کرد

پنج سال پیش امریکائیها اعلام کردندکه دانشمندان آنها موفق‌به ساختن بمب ئیدرژن شده اند.ازآن تاریخ تا امروز در تمام دنیا مردم‌در صدد تهیه وسیله برای نظارت در بکار بردن این اسلحه جهنمی می باشند. بعضی معتقدند که بطور کلی بایدآزمایشهای اتمی وئیدرژنی متوقف شود. برخی دیگر طرفدار قطع نمودن آزمایشهای مزبور بطور موقت میباشند. تمام ایندسته‌ها پیشنهاد هائی راکه مینمایند فقط‌از روی ترس است اینها میترسند که قدرت اتم و ئیدرژن یکباره بشررا نابود نماید ویااینکه ملتی بادردست داشتن اسلحه های اتمی و ئیدرژنی قوی‌تر سایرین را منکوب نماید ویا تشعشعات اتمی یکباره هستی نسل بشررا محکوم به نیستی بنماید .

درطی همین مدت پنج سال دانشمندان آزمایشگاه اتمی‌دانشگاه کالیفرنی سعی کرده اند که اسلحه مرگبار ئیدرژنی را مبدل بوسیله قابل استفاده درزمان صلح بنمایند. پیشرفت‌این دانشمندان در کاری که‌در پیش گرفته اند بسیار عالی وموفقیت آمیز بوده و این موفقیت باعث آن‌شده که کم‌کم صحبت‌ترك نمودن آزمایشهای اتمی و ئیدرژنی ازبین برود و طرفداران ادامه این آزمایشها بر رقبای خود غلبه‌نمایند.

اکنون این صحبت پیش آمده که تعقیب آزمایشهای ئیدرژنی راتحت نظارت بین‌المللی قرار داده و مجاهدات دانشمندان تمام کشورها را باهم هم‌آهنك نموده واز آن نتیجه عالی و قطعی بگیرند. انفجار یك بمب اتمی بقدرت ۱۷۰۰ تن در زیر زمین صحرای (نوادا) که‌در سپتامبر ۱۹۵۷ صورت گرفت نتایج بسیار عالی بدست دانشمندان داد وبر آنها معلوم‌نمود که قدرت اتم وئیدرژن قادر به تغییر شکل دادن زندگی مردم میباشد .

بمب مزبور را ابتدا دریك فضای ۲۸۰ متری که ۲۵۰ متر زیر زمین قرار داشت گذاشتند واطاق مزبوررا بوسیله یك راهرو بطول ششصدمتر بسطح زمین مربوط نمودند سپس دهانه راهرو را با کیسه های پراز شن مسدود کرده وبمب را منفجر ساختند اولین نتیجه ای که ازاین آزمایش زیر زمینی عایدشد این‌بود که تشعشع اتمی بخارج سرایت‌نکرد. ونتایج مهم دیگری بشرح زیر عاید دانشمندان گردید .

۱- بوسیله انفجار اتمی ممکن‌است درحمل ونقلهای دریائی بهبود کامل پیدا شود .

میدانیم که وجود ترعه ها وبنادر که دریا در نزدیك ساحل آنها بقدر کافی عمیق باشد درکم کردن مخارج حمل ونقل و باربری تاثیر بسزا دارد. ووجود راههای خوب آبی تجارت بین‌المللی را رونق‌می بخشد ولی متاسفانه طبیعت همیشه راههای قابل کشتی رانی‌رادر جاهائی که وجود آنها لازم است در اختیار بشر قرار نداده است .

وبشر برای بدست آوردن چنین راههائی خواهد توانست از قدرت ئیدرژنی استفاده کرده ورویهمرفته ۹۹در صد مخارجی راکه سابق‌برای این‌عملیات میپرداخت صرفه جوئی نماید .

عده ای پیشنهاد کرده اند که‌کرایه های شمالی آلاسکا برای ایجاد بندر مصنوعی بمنظور تهیه وحمل ونقل‌نفت وزغال آنجا مورداستفاده قرار گیرد .ودر سایر نقاط نیز بوسیله انفجار اتمی و ئیدرژنی ترعه های لازم حفر وایجاد گردد.

۲- بوسیله انفجار اتمی ممکن است ذخایر وسیع نفتی ومعدنی زمین را آزاد ساخت .

دانشمندان میگویند فقط در امریکا ذخایر مهم نفتی بمیزان نهصد میلیارد هکتولیتر وجوددارد که با وسایل کنونی استخراج‌آن میسر نیست در کانادا نیز ذخایر مهم نفت که خیلی زیادتر ازنفت خاور است در زیر زمین نهفته است واین ذخایر نفتی‌برای مصرف صدها سال بشر کافی میباشد و بشر خواهد توانست با منفجر ساختن بمب ئیدرژنی در زیرزمین راه استخراج این معادن را باز نماید .

۳- ممکن است با انفجار اتمی ونیررژنی جریان آبهای زیر زمینی راتحت نظم در آورده ومنابع‌عظیمی ازآب آنها تهیه نمود .

همه میدانند که رودخانه های بزرگی در زیر زمین جریان دارد وگاهی این جریان های شدیدآب درزیر خاك مجرا های بزرگ‌می باشد.

دانشمندان در نظر دارند که بابکار بردن بمب اتمی و ئیدرژنی درراه جریان این آبهای زیرزمینی مانع ایجاد کرده ومسیر آنها را تغییر دهند .ویا اگر مانعی در سر راه آنهاست مانع را ترکانده وراه را برای جریان عادی آنها باز نمایند وبا استفاده ازاین آبها نواحی خشك را تبدیل بمناطق خرم سرسبز بنمایند .

۴- ممکن است با انفجار بمب اتمی و ئیدرژنی مراکز انرژی زیر زمینی ایجاد کرد .

امروز در ایتالیا وزلاند جدید از حرارت آتشفشانها استفاده کرده واین حرارت را بسطح زمین‌آورده وبعنوان منبع انرژی ازآن‌استفاده مینمایند .دانشمندان در نظردارند بااستفاده از همین طریقه حرارتی راکه از انفجار اتمی در زیر زمین حادث میشود مهار نموده واز آن استفاده نمایند. در صورتیکه این نقشه عملی شود بشر قادر خواهد شد که هرچند وقت یکمرتبه یك بمب ئیدرژنی در زیر زمین منفجر نماید واز قدرت حاصله ازآن منابع بسیار ارزان قیمتی ازبرق درست کند .

در صورتیکه بشر بتواند برای بکار بردن قدرت اتمی در راه صلح قدم برداشته و همه باهم‌در این راه همکاری نمایند آنوقت میتوان امید وار بود که دیگر ملتها بروی هم شمشیر نخواهند کشید ودیگر جنگی در دنیا روی نخواهد داد.

نام نویسی مسابقه ورودی کلاسهای روزانه دانشسرایعالی

نام نویسی مسابقه ورودی کلاسهای روزانه دانشسرایعالی از روز یازدهم مرداد لغایت بیستم مرداد ماه ۳۸ در ساختمان شماره ۲ دانش‌سرایعالی واقع در خیابان پهلوی نزدیك چهارراه تخت جمشید انجام می گیرد .

کلیه داوطلبان استان های کشور برای نام نویسی در تاریخ فوق مراجعه نمایند امتحان مسابقه ورودی از روز بیست و سوم مرداد بر طبق برنامه‌ای که‌در دانشسرای عالی اعلام خواهد شد برگزار می گردد .

مدارك لازم برای ثبت‌نام‌عبارتست‌از :

۱- دو قطعه عکس غیر فوری ۶ در ۴

۲- یك برك رونوشت شناسنامه

۳- عین دیپلم یا جواز یا کارنامه قبولی سال ششم متوسطه

۴- حق مسابقه ورودی

۱-۴

EDSEL 59

یک زیبائی خیره کننده با مزایای جدید

مشخصات اِدسِل ۱۹۵۹ شش سیلندر و هشت سیلندر است

اِدسِل ۵۹

شش سیلندر

برای مشاهده وخرید به :

نمایشگاه فیات دروازه دولت - ساختمان فیات مراجعه نمائید تلفن ۳۳۶۰۴ - ۳۸۶۳۷ - ۳۸۶۳۸

آ-۱۵۷۰۶

آشپزخانه مدرن خودرا با

مدلهای جدید اجاق گازسوز برون (BROWN) ساخت امریکا باشعله دائم (پیلوت اتوماتیك) بدون خطر مجهز وتکمیل نمائید

شرکت تهرانشهر - محدود خیابان سعدی

تلفن ۳۴۳۵۳ - ۳۰۲۱۱۵ آگهی مصور

آگهی مناقصه

موضوع خرید یازده تن شن استاندارد

شرکت سهامی مصالح ساختمانی سازمان برنامه مقدار یازده تن شن‌استاندارد موردنیاز آزمایشگاه کارخانجات سیمان دورود ولوشان را از طریق مناقصه خریداری می نماید .

شرکت کنندگان‌درمناقصه می توانند با مراجعه به دفتر شرکت واقع‌درمیدان بهارستان جنب لقانطه ودریافت یك نسخه‌ازشرائط‌مناقصه پیشنهادات خود را تا آخر وقت اداری روز دوشنبه ۱ر۶ر۳۸ به دفتر شرکت تسلیم‌و رسید دریافت دارند . پیشنهادات واصله ساعت ده صبح فردای آن روز باز و قرائت خواهد شد .

مدیر عامل شرکت سهامی مصالح ساختمانی مهندس‌عباس شیردل

۱-۲ آ-۱۵۶۶۸

تاامروز پرواز ۹۷۵۲۰ نفر با

سریعترین هواپیمای مسافربری جهان

درمجرب ترین شرکت هواپیمائی جهان پان آمریکن

این یکی ازهواپیماهای مشهور کلیپرجت‌مدل ۷۰۷ پان‌امریکن یعنی اولین خط هوائی اقیانوس‌پیما می باشد. با سرعت ۹۹۰ کیلو متر درساعت ، پرواز باآن آرام‌ولذتبخش، راحت و بدون ارتعاش است پروازهای روزانه جت‌اقیانوس‌پیما بکشورهای‌متحده آمریکا ازلندن پاریس و رم وجوددارد.

کلیپرجت‌های پان‌امریکن بزودی به اکثر نقاط عالم پرواز نموده و ۷۹مملکت‌را درشش قاره بابزرگترین‌شبکه خطوط‌هوائی دنیا بهم‌مربوط‌خواهد نمود.

برای مسافرت باغلب نقاط عالم به پان‌امریکن مراجعه فرمائید. بهرکجا می‌خواهید بروید ، ازسرویسهای عالی و اطمینان بخشی که فقط مجرب‌ترین شرکت هواپیمائی جهان در اختیار شما می گذارد استفاده می فرمائید.

* نام ثبت شده

تهران چهارراه کالج خیابان حافظ تلفن ۹۵۹۹۱

PAN AMERICAN

WORLD'S MOST EXPERIENCED AIRLINE

قابل توجه صاحبان وسایل موتوری

کوم اوت

محصول تصفیه خانه چسپلوانیا «آمریکا»

ماده شیمیائی مخصوص تمیزکردن کاربوراتور وپمپ ویزل بدون پیاده کردن ازروی موتور

نماینده انحصاری در ایران :

شرکت سهامی هریس ، خیابان فردوسی - ساختمان امینی - تلفن ۳۳۵۰۷

فروشگاه ، جاده کرج ۶۵۹۸۷

از تهران و شهرستانها نماینده فعال میپذیریم

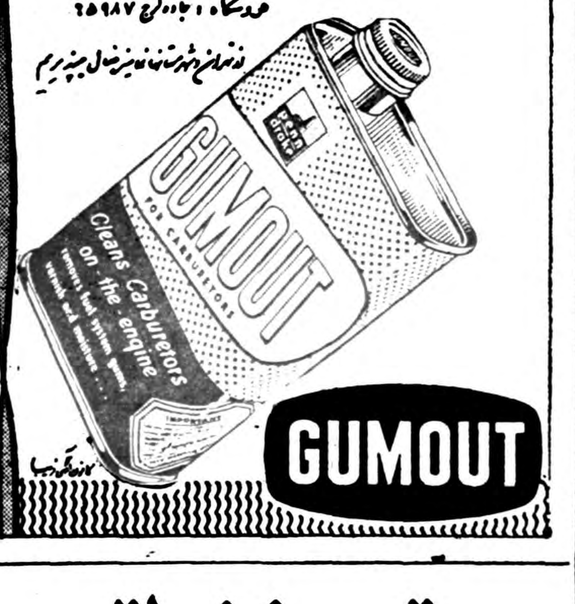

GUMOUT

موتور ژنراتور

ساخت انگلستان

۱۱۰ اسب ۸۳ کیلوولت آمپر

۸۸ « ۶۶ « «

۱۰ « ۶ « «

۵ « ۳ « «

باتابلو ورگولاتور اتوماتیك وکلیه‌لوازم مربوطه موجود است

خیابان سپه گذر تقی‌خان

عسکرنیا

تلفن ۳۰۳۷۰۶

مرغوبترین نوع الکتروپمپ امریکائی

سیرکولاتور برای دستگاههای شوفاژ وآب‌گرم باندازه‌های مختلف رسید

شرکت تهرانشهر - محدود خیابان سعدی

تلفن ۳۴۳۵۳ و ۳۰۲۱۱۵

آ-۱۵۶۵۲ آگهی مصور

مهمان حبیب خداست کوکاکولا عزیز مهمان است

مهمان شما هر قدر مشکل پسند باشد اگر با کوکاکولا از او پذیرائی کنید بر حسن سلیقه شما آفرین خواهد گفت.

معرف اهل سلیقه در بیش از ۱۰۰ کشور

کوکاکولا DRINK Coca-Cola

در دو اندازه مناسب

آ. ۱۵۶۲۴

در چهارگوشه اجتماع

مشکلات مردم

شورای همکاری برزن یازده چه میگوید وچه میخواهد؟

اعضای شورای همکاری برزن یازده که پریروز مهمان ما بودند پس از آشنائی با مؤسسه اطلاعات ساعتی در باره احتیاجات و مشکلات محل خودشان گفتگو کردند.

یکی از آقایان گفت: در شهری که خیابانهای ده متری و بیست متری را آسفالت میکنند نمیدانم چه شده که نسبت بخیابان بزرگ آذربایجان عنایت ندارند. این خیابان که همسایه دیوار بدیوار خیابان شاهرضا است قبل از تصدی شهردار فعلی زیر سازی شد و شهردار فعلی در آغاز کار قول داد جزو اولین اقداماتش اسفالت خیابان مذکور باشد. امادر این یکسال و چند ماه کمترین اثری از آسفالت خیابان آذربایجان آشکار نشده. تقاضای ما اینست که اگر خیابان را اسفالت نمیکنند لااقل سنگ و کلوخی را که بنام جدول بندی و زیر سازی توی خیابان ریخته‌اند جمع کنند و خیابان ما را بهمان صورت اولش بر گردانند «از طلا گشتن پشیمان گشته‌ایم سمرحمت فرموده ما را مس کنید»

یکی دیگر از آقایان تذکر داد: در محل ما یك طرف خیابان لوله کشی ست و یکطرف لوله کشی نیست. به آنطرف خیابان آب را از قرار متری پنج ریال داده‌اند. باینطرف میخواهند متری یازده تومان بدهند و حال آنکه شرق و غرب یك خیابان اولاد صیغه و عقدی نیستند!

دیگری از فرهنگ گله‌داشت که اولا در تمام ناحیه شمالغرب که سیصد هزار جمعیت دارد بیش از یك دبیرستان دخترانه نیست و مردم ناچارند دختران خود را بمدارس مرکز شهر بفرستند و بدانست آمد ورفت دختران جوان از یکسو بسوی دیگر شهر چه مشکل بزرگی است. گذشته ازین اختلاط دبستان و دبیرستان پسرانه که در این منطقه معمول شده بمصلحت نیست و باید موقوف شود زیرا اطفال دبستانی با دانش آموزان دبیرستانی هم افق و هم سن نیستند

نکته دیگری که مورد بحث واقع شد «قلعه ارامنه» بود. ساکنین خیابان شاهرخ میگویند در این قلعه که وسط شهر و مجاور مدرسه‌ای قرار دارد اموات اقلیت های مذهبی دفن میشوند و دفن اموات در این قلعه بهداشت و سلامت مردم را تهدید میکند.

یکی دیگر از آقایان اظهار کرد که چهار راه گلکار مرکز زباله‌دانی شده است.

همچنین از مزاحمت کارخانه های چوب بری شکایت شد.

این چکیده نظرات و شکایات و احتیاجات یك ناحیه وسیع تهران است. بنظر ما همه این مشکلات با اندك مراقبت و مختصر حسن نیتی قابل حل است و محتاج معجزه نیست جائیکه مردم خودشان بمسائل اجتماعی علاقه نشان میدهند و حاضر به گرفتن گوشه‌ای از کار هستند. دستگاهها و مسئولین نیز باید توجه و علاقه بیشتری نشان دهند تا از طریق همکاری مردم وسازمانهای اداره چرخ اجتماع بهتر بچرخد.

منتظر خواهیم بود که مسئولین اداری نسبت بتقاضاهای نمایندگان شورای همکاری برزن ۱۱ اقدام کنند.

ماشین عظیم تاتیو روزنامه اطلاعات نیز مورد بازدید اعضای انجمن محلی برزن ۱۱ واقع شد

معتمدین انجمن محلی برزن ۱۱ هنگام بازدید از تالار هیئت تحریریه روزنامه

لطفاً یادداشت فرمائید

محافل ومجالس

برنامه امروز

درانجمن ایران وآمریکا
ساعت ۷ونیم نمایش فیلم (ورود آزاد)

برنامه آینده

ساعت ۷عصر روز سه‌شنبه ۱۲ مرداد جشن بافتخار اعضای انجمن جدید ایران آمریکا در محل انجمن

برنامه بازار روز

فردا

خیابان برمك شرق ثبت اسناد
کوچه نوبهار خیابان نادری
باغ سپهسالار
پشت بانك بازرگانی
خیابان بوذرجمهوری مقابل کوچه چاله حصار
کوچه بهار خیابان لاله‌زار (مخصوص دستفروشها)

اتحادیه موسفیدها...

کوچکترین عضو این کانون که برای حفظ حقوق بازنشستگان فعالیت میکند نیم قرن عمر پشت سرگذارده است!

شما هم وقتی از خدمت دولت مرخص شدید عضو این خانواده میشوید.

روزهای چهارشنبه بازنشستگان کشوری عصازنان بجلسات هفتگی می آیند

دریکی از خانه‌های خیابان تنکابن، دوهزار وهفتصد پیر مرد که کوچکترین آنها نیم قرن را پشت سر گذارده است دورهم جمع میشوند و درباره سرنوشت خود تصمیم میگیرند. اعضای این خانه، موهای خودرا درپشت میز ادارات سفید کرده‌اند و دستهای آنها آنقدر چرخ اداری مملکت را بگردش درآورده تا چروك خورده‌است. اجتماع این پیرمردها «کانون بازنشستگان کشوری» نام دارد ....

کانون بازنشستگان کشوری درسال ۱۳۳۵ تاسیس شد فکر تشکیل این کانون از سالهای ۲۹ و۳۰ که بتدریج بر تعداد بازنشستگان کشور افزوده میشد تقویت میگردید تا آنکه درسال ۱۳۳۰ مشکلاتی جهت پرداخت حقوق بازنشستگان پیش آمد واین پیشامد عده‌ای از کارمندان بازنشسته دولت را بدور هم جمع کرد. این کارمندان گاهگاهی بصورت اجتماع به وزارت دارائی مراجعه میکردند.

درهمین سال جمعیتی بنام «بازنشستگان» تشکیل شد ولی اعضای آن بیش از سی چهل بار نتوانستند تشکیل جلسه بدهند وبالاخره این جمعیت متلاشی گردید.

بالاخره درسال ۱۳۳۵ بعلت بالارفتن هزینه زندگی و ناسازگار بودن حقوق بازنشستگی با مخارج روزمره، عده‌ای از کارمندان بازنشسته دورهم جمع شدند ودر آذرماه سال ۱۳۳۶ کانون بازنشستگان کشوری به ثبت رسید و رسما شروع بکار کرد.

هیئت موسس

اعضای هیئت موسس در آن تاریخ عبارت بودند از آقایان بیوك مهین تاش، سلیمان سپانلو، ساموئل ریك، محمود نیك خواه.

مطابق آماریکه در دست است در بدو تاسیس کانون بازنشستگان کشوری درحدود ده تا دوازده هزار نفر بازنشسته در سراسر کشور وجود داشت.

باثبت کانون، اولین اقدام در مورد انتخاب اعضای هیئت مدیره واعضای علی‌البدل صورت گرفت ودر جلسه عمومی کانون که در حدود دویست نفر از بازنشستگان درآن شرکت کردند. یازده نفر عضو اصلی و یازده نفر عضو علی‌البدل انتخاب گردید.

کانون اولین قدم خودرا موقعی برداشت که قانون بازنشستگی در مجلسین مطرح بود.

اعضای هیئت مدیره با اقدامات وسیعی موفق شدند تبصره پنج را به قانون بازنشستگی بیافزایند. مطابق این تبصره:

«دولت مکلف است هرموقع و بهر عنوان که تغییری در حقوق کارمندان شاغل داد حقوق کارمندان بازنشسته و وراث آنها را بهمین نسبت تصحیح نماید»

باین ترتیب اولین کوشش کانون باموفقیت روبرو شد و کارمندان بازنشسته که دارای سی سال سابقه خدمت بودند میتوانستند آخرین حقوق خود را دریافت دارند.

همین موفقیت باعث شد که عده‌ای از بازنشستگان متوجه کانون شدند وبرای یکنواخت نمودن اقدامات خود دراین کانون نام نویسی کردند.

۲۵هزار بازنشسته

درحال حاضر کانون بازنشستگان کشوری درحدود دوهزاروهشتصدنفر عضو دارد و بیش از پانصد نفر دیگر نیز اخیرا به کانون پیوسته‌اند که بزودی کارت آنها صادر خواهد شد.

فعلا درسراسر کشور در حدودبیست و پنج‌هزار بازنشسته وجود دارد ولی آقای وزیری الهی دبیر کانون میگوید: متاسفانه کارمندان بازنشسته بعلت انزوا و گوشه گیری ویابعلت عدم اطلاع از وجود کانون تاکنون به عضویت کانون بازنشستگان کشوری درنیامده اند. معهذا امید میرود رفته رفته بازنشستگان به اهمیت لزوم یك اجتماع و گروهی که بتواند حقوق آنانرا در مواقع ضروری حفظ کند پی برده و بتدریج باین کانون به پیوندند.

شاهنشاه تاکنون مساعدتهای زیادی بکانون بازنشستگان کشوری نموده‌اند واز جمله عطیه ماهیانه درحق کانون برقرار فرموده‌اند.

اقدامات دیگر کانون

بدنیست بدانید که کانون بازنشستگان کشوری پس از موفقیت در بتصویب رساندن تبصره پنج اقدامات دیگری از جمله مورد استفاده قرارگرفتن کارت بیمه بهداشتی برای بازنشستگان بود که وزارت دارائی نیز در لایحه بودجه سال ۱۳۳۸ تبصره ۲۴ را دراین زمینه پیشنهاد کرد و بتصویب رسید.

مطابق این قانون از حقوق کارمندان بازنشسته دولت صدی دو بعنوان بیمه بهداشتی کسر شده ودرمواقع بیماری بازنشستگان و خانواده آنان مجانا تحت درمان و معاینه پزشك قرار گیرند.

سومین اقدام موضوع فوق‌العاده مدد معاش اولاد بود که وزارت دارائی باآن موافقت کردو ضمن تبصره ۲۴ همان قانون تحصیل شد.

مهمترین اقدام اخیر کانون تشکیل بانك بازنشستگان است که مقدمات آن فراهم شده‌است.

در اوایل اسفند سال گذشته هیئت مدیره کانون اقدام بانتخاب کمیسیون بانك بازنشستگان نمود و قرار شد بانك باسرمایه ده‌میلیون تومان به سهام های یکهزار ریالی جهت بازنشستگان تاسیس شود.

ازاین بانك بازنشستگان استقبال زیاد کردند و تا اوایل سال ۳۸ یك میلیون و دویست هزار تومان ازطرف بازنشستگان تعهد گردید.

درماههای اخیر عده‌ای از کارمندان دولت که قریبا بازنشسته خواهند شد برای خرید سهام بانك مراجعه کردند ودرنتیجه با خرید سهام ایندسته موافقت شد. تاکنون در حدود چهار میلیون تومان از سهام بانك تعهد شده‌است وامید میرود بتدریج تا اواخر سال جاری کلیه سهام بانك بفروش برسد.

مخارج کانون بازنشستگان کشوری از عطیه ملوکانه ماهیانه اعضای آن که از بیست تا پنجاه ریال در ماه میباشد تامین میشود کانون اخیرا اقدام به تاسیس کتابخانه‌ای نموده که تاکنون ۱۴۰۰ جلد کتاب در آن جمع آوری شده‌است.

هفته‌ای یکبار ....

کانون بازنشستگان کشوری همه هفته بعداز ظهر روزهای چهارشنبه جلسات معارفه دارد و اعضا برای تبادل نظر و مذاکره در اطراف مسائل جاری در محل کانون واقع در خیابان تنکابن اجتماع میکنند مطابق اساسنامه اعضای هیئت مدیره هر دوسال یکبار تغییر خواهند نمود ولی از طرف هیئت مدیره فعلی اساسنامه‌ای تنظیم شده است که پس‌از تصویب مجمع عمومی اینمدت به سه سال افزایش داده خواهد شد.

اعضای هیئت مدیره کانون عبارتند از آقایان محمود بدر رئیس، محمود دره نایب رئیس، سلطانعلی رخشانی نایب رئیس، احمد ظلی بازرس، محمد ولی نوبان بازرس، غلامرضا وزیری الهی دبیر، سلیمان سپانلو خزانه دار، محمود نیك‌خواه حسابدار، عبدالحمید حمیدی ونعمت‌الله خسروانی و حسن دولتشاهی عضو.

اعضای کمیسیون بانك که برای ایجاد بانك و کمك به بازنشستگان مشغول فعالیت میباشند عبارتند از آقایان حسین فرزد، لقمان نفیسی، علیمحمد مولانا، نصرت الله منتصر، جعفر آزمون، احمد انصاری، حسن مکرم، محمد پژهان، حسین‌داریوش حسین هنجنی، عباسعلی ضرابی. حسن علوی، اسدالله منصوری، نعمت‌الله پیرمرادی، فرج‌الله خدابنده‌لو، حسین دیدار، شریف شدیز و حسینعلی کسرائی

ه ـ فروزان

کشیك شبانه دریزد

از وزارت بهداری اطلاع میدهند که بمنظور رفع نیازمندی اهالی یزد وبیماران درشب اقدام به برقراری کشیك شبانه بعمل آمد واین کشیك از ابتدای ماه جاری معمول گردید

نام‌نویسی دردانشکده ادبیات

داوطلبان ورود بدانشکده ادبیات باید برای نام نویسی از روز سه شنبه ۲۶ مردادماه تا روز ۵شنبه ٤ شهریور ماه ۳۸ بعد از ظهر ها (از ساعت ٤تا ۷ بدفتر دانشکده واقع درساختمان شماره ۲ جنب پمپ‌بنزین ـبهارستان مراجعه نمایند. تاریخ امتحان روزهای ۲۰ و ۲۱ و ۲۲شهریور ماه ۳۸ تعیین شده است.

مواد امتحانات:

رشته ادبیات فارسی

۱ـزبان و ادبیات فارسی
۲ـعربی
۳ـ زبان خارجه

رشته های زبان خارجه

رشته زبان انگلیسی: زبان فارسی ـزبان انگلیسی
رشته زبان فرانسه: زبان فارسی ـ زبان فرانسه
رشته زبان روسی: زبان فارسی ـ زبان روسی
رشته زبان آلمانی: زبان فارسی ـ زبان آلمانی

رشته فلسفه

۱ـ زبان فارسی
۲ـ زبان خارجه
۳ـ مقدمات فلسفه

رشته علوم اجتماعی

۱ـ زبان فارسی
۲ـ زبان خارجه
۳ ـ تاریخ ایران

رشته باستان شناسی

۱ـ زبان فارسی
۲ـ زبان خارجه
۳ ـ تاریخ ایران

رشته تاریخ و جغرافیا

۱ـ زبان فارسی
۲ـ زبان خارجه
۳ـ تاریخ (عمومی و ایران)
٤ـ جغرافیا (عمومی و ایران)

مدارك ثبت نام

عین گواهینامه‌شش‌ساله متوسطه شعبه ادبی یا جواز قبولی خرداد ماه ۱۳۳۸ که صحت آن از طرف ادارات فرهنك استان‌وشهرستان‌محل تائید و مهر امضاء شده باشد.

رونوشت‌شناسنامه یك برك
عکس ٤ در ٦ دو قطعه
حق ثبت‌نام ۱۲۰ ریال

رئیس اداره دفتر دانشکده ادبیات ـ دکتر حقوقی ۱ـ۲

آگهی مناقصه

گاردمسلح‌جنگل شش قلم لوازم مشروحه زیر را برای پاسگاه‌های جنگلبانی از طریق مناقصه خریداری می نماید

۱ـ چراغ بادی نمره ۱۰	۲۸۰عدد
۲ـ چراغ دریائی	۲۲عدد
۳ـ صندلی تاشو فرم ارج طبق نمونه	۳۰۰عدد
٤ـتختخواب آهنی طبق‌نمونه	۳۰۰عدد
۵ـ آفتابه مسی	۵۰عدد

۱ـپیشنهاددهندگان باید نمونه تختخواب و صندلی و سایر اثاثیه را در اداره حسابداری گاردمسلح جنگل بازدید و پیشنهاد فروش تسلیم نمایند.

۲ـ پیشنهاددهندگان باید مبلغی که از صدی ۵ بهای پیشنهادی کمترنباشد به‌حساب‌شماره ۱٤۹٤ بانکملی شعبه فردوسی سپرده گارد مسلح جنگل تحویل و یا نقدا به صندوق اداره حسابداری پرداخته و رسیدمربوطه راضمیمه پیشنهاد خود نماید به پیشنهادات فاقد سپرده ترتیب اثر داده‌نخواهد شد.

۳ـ پیشنهاددهندگان می توانند برای تمام و یا قسمتی از اجناس مورد مناقصه بهای فروش تعیین نمایند

٤ـمدت‌تحویل پس از امضاء پیمان حداکثر ٤۵روز خواهد بود.

۵ـ پیشنهادات واصله روز سه‌شنبه ۲٦ر۵ر۳۸ در اداره حسابداری گارد مسلح‌جنگل با حضور کمیسیون باز و قرائت خواهد شد حضور پیشنهاددهندگان در جلسه مناقصه آزاد است.

٦ـ گارد مسلح جنگل در رد یك و یا کلیه پیشنهادات مختار است.

ل ـ ۱۵٦٦۰ رئیس اداره حسابداری گارد مسلح‌جنگل. پورافضل

پارکر ۵۱ شاهکاری است

که باروش درخشان ومعروف پارکر ساخته میشود

کارگرانی که در موسسه باعظمت پارکر کار میکنند مانند استادان صنعتگر قدیم با حد اعلای دقت وظرافت قلم خودنویس پارکر «۵۱» را که زیباترین خودنویس جهانست وهمه آرزوی آنرا دارند میسازند

خودنویس پارکر «۵۱» بوسیله دقیقترین وکاملترین ماشینهای جدید، با بهترین وبادوام‌ترین مصالح ودقت فنی زیاد تهیه میگردد

درسراسر دنیا پارکر «۵۱» باستحکام وزیبائی معروف است

برای خودتان وهدیه بدوستان پارکر ۵۱ را انتخاب کنید

Parker "51"

پارکر ۵۱ یکی از محصولات شرکت پارکر است

عظیمترین بناهای تهران و شهرستانها با سیمان تهران ساخته میشود

سیمان تهران

اداره مرکزی بانک کشاورزی

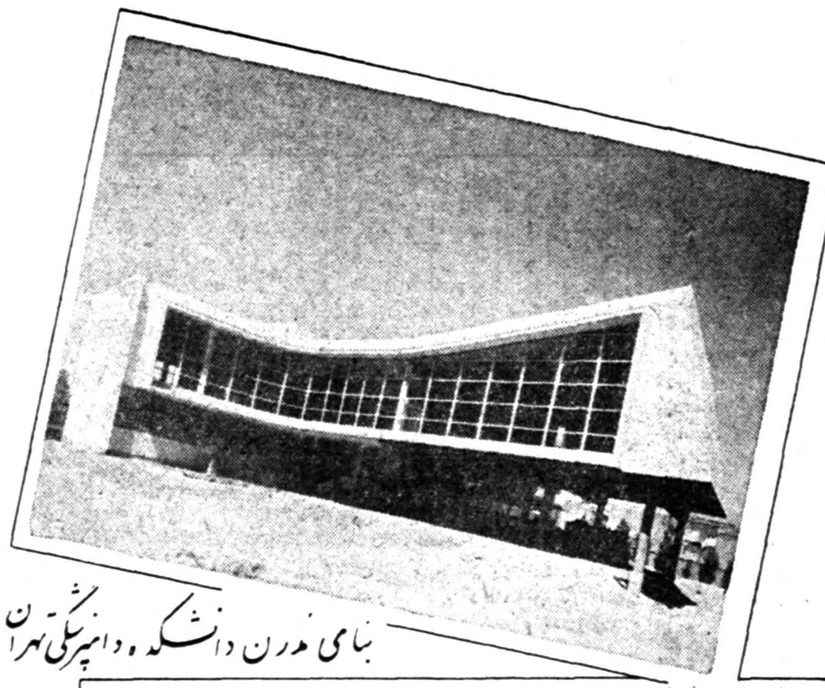

بنای مدرن دانشکده دامپزشکی تهران

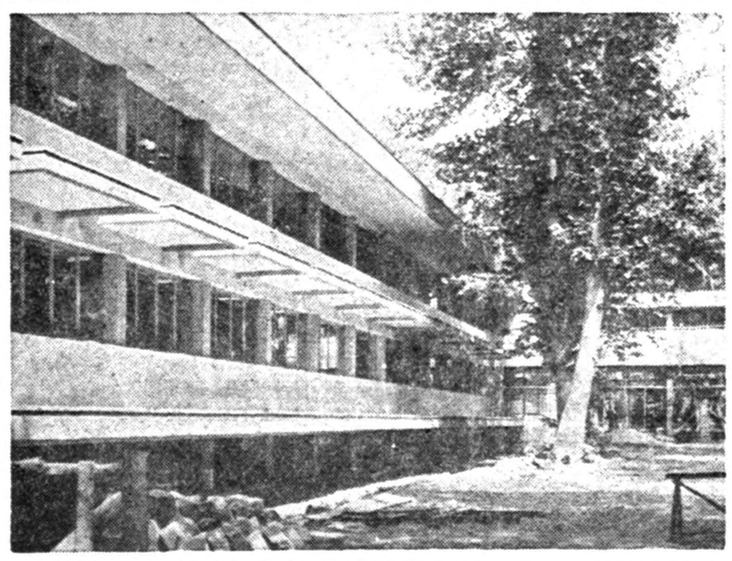

ساختمان جدید دانشکده کشاورزی کرج

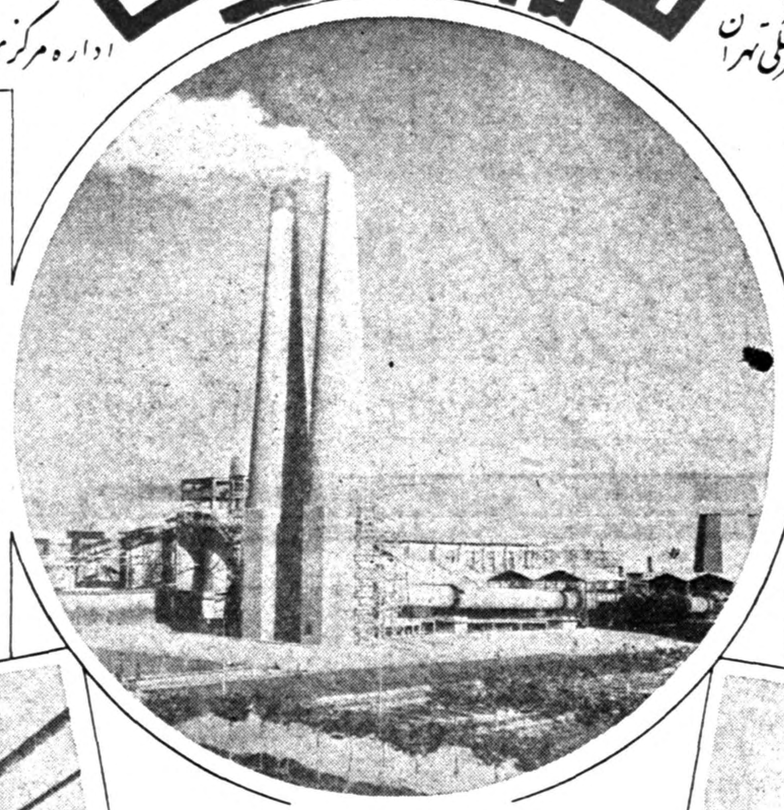

کارخانه بزرگ سیمان تهران

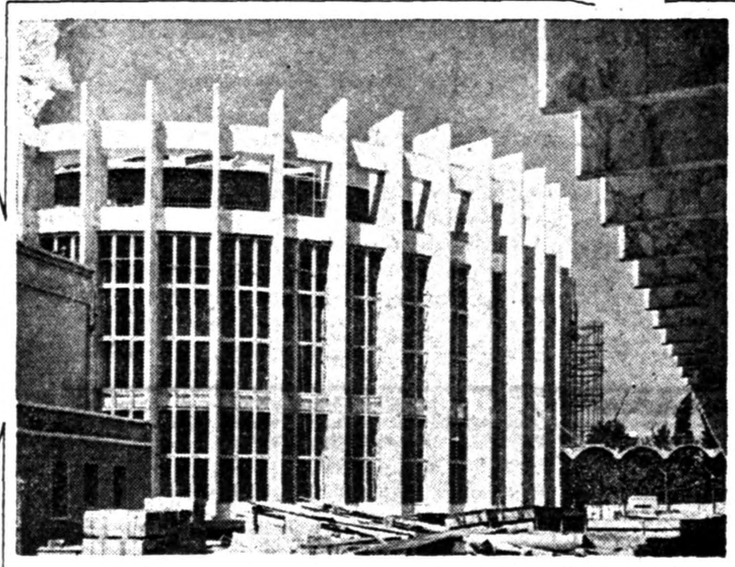

ساختمان مدرن مجلس سنا

انبارهای دخانیات در نازی آباد

ساختمان جدید بانک رهنی ایران

بنای جدید دانشکده علوم تهران

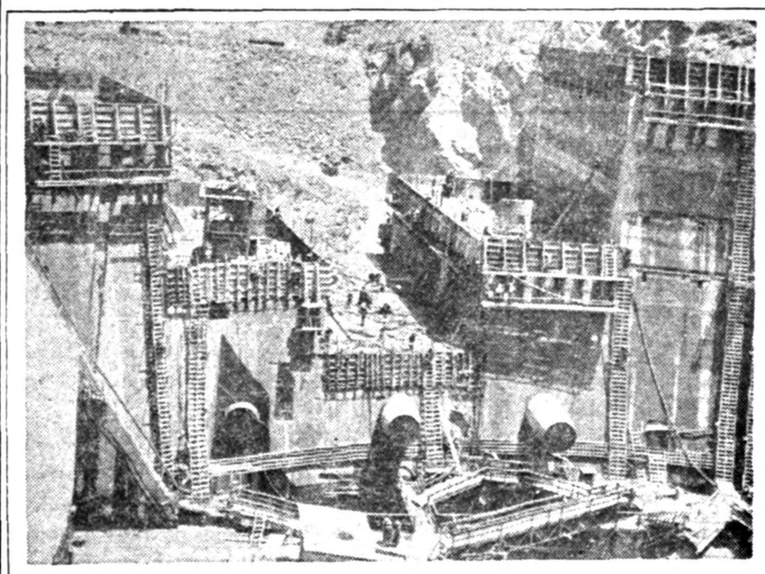

ساختمان عظیم سد کرج

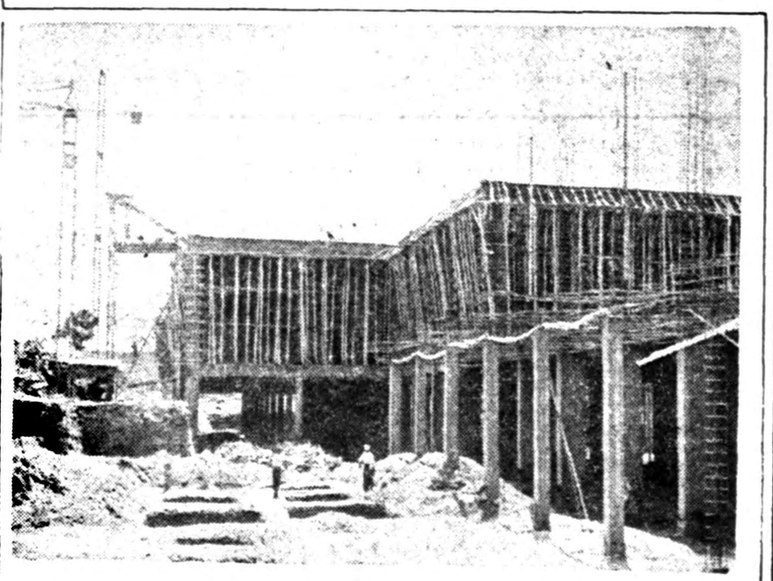

پی سازی ساختمان مدرن مجلس شورای ملی

شرکت سهامی سیمان تهران

شاهرضا - کوچه فتوحی - تلفنهای ۶۷۸۳۵-۶۹۵۹۶-۶۹۳۹۰

بعلت افزایش ظرفیت کارخانه ، ازاین پس سیمان بمقدار مورد تقاضا و با تسهیلات بی سابقه در اختیار علاقمندان گذارده میشود.

کانون آگهی زیبا

فردا رأی دادگاه درباره قاتل عطیفه صادر میشود

بقیه از صفحه اول

حل اشکال

دکتر بوشهری پشت میکروفون قرار گرفت . آقایان قضات محترم دادگاه جنائی مرایض بنده در پیشگاه دیوانعالی باینجا رسید که جامعه ما اولین باری است که دچار این قبیل مشکلات شده‌است قبل از ماجوامع دیگر نیز دچار همین اشکالات بودند . باید دید صدور کیفر خواست برای حل اینگونه اشکالات کافی است یانه؟ درانگلستان سالها قبل هر پرونده‌ای شکایتی که به‌پلیس میرسید‌پرونده دیگری نیز دائر بشکایت از پلیس تشکیل میشد و سرانجام برای اشخاصی که علیه پلیس انگلیس قیام کرده بودند تقاضای اعدام میشد هرکس علیه پلیس اقدام کرده بود اعدام میشد ، گروه‌گروه از کسانیکه علیه پلیس قیام کرده بودند سوی چوبه‌دار میرفتند.

اما این اعدام‌ها تا کجامیتوانست ادامه پیدا کند ؟ سرانجام‌کمیسیونی برای تحقیق تشکیل شد . این کمیسیون از استادان دانشگاه دعوت کرد از طبقات مختلف دعوت کرد ودر نتیجه ببرونده‌های‌اختلاف مردم با پلیس رسیدگی شددر این رسیدگی دو مسئله جلب توجه میکند یکی سازمان پلیس و دیگر آموزش پلیس که بطور مختصر در این دادگاه‌راجع باین دوگزارش توضیح میدهم .

مشخصات یك رئیس کلانتری

سازمان پلیس‌که یکی ازحساسترین سازمانهای اجتماعی است بایدبرای مردم آن منطقه بخصوص تشکیل شود همانطور که ساختمانهادر اثر مرور زمان‌دچار ویرانی‌میشوند سازمانها هم بهمین ترتیب است با این ترتیب سازمان پلیس بااین ترتیب بوجود آمد و تحت آزمایش قرار گرفت . بنابراین بعداز اینکه نقشه مرتب شد وروابط سازمان مشخص ومعلوم شد میآیند مطالعه میکنند ببینند چه نوع اشخاص باچه معلوماتی باید شاغل اینکار شوند بنده مشخصات یك رئیس کلانتری رادر یکی از شهرهای انگلیس بعرض‌میرسانم وکیل‌مدافع سپس باختصار شرایط ۲۵گانه‌یك رئیس کلانتری را شرح داد و گفت ما باید ببینیم این افراد را چطور باید پیدا کرد . بمجرد آنکه پلیس احساس احتیاج بافراد میکندتمام رادیو وتلویزیون ها بکار میافتدتا اشخاص بااستعداد را بسازمان بیاورند .

در نتیجه پلیس ده‌ها برابر احتیاج خود داوطلب پیدامیکند مسلم است‌که این‌افراددرنشته‌های شاکیان خصوصی شروع بصحبت اجتماعی دیگر تحت‌آزمایشهای‌سخت قرار میگیرند زیرا باید خطیرترین وظائف اجتماع را عهده‌دار شوند زیرا حفظ آزادی که بشر برای بدست آوردن آن خون‌ها از دست داده بعهده پلیس است عده‌ای که انتخاب شده‌اند تامدت شش ماه کارآموزی میکنند همانگونه که دانشجوی پزشکی در دانشکده دروس را عمل میکند همانطور یك دانشجوی پلیس کار خودرا عمل میکند یعنی کارآموزی میکند.

بمجرد آنکه از دانشکده بیرون آمد تحت نظرافراد مخصوص‌انجام وظیفه میکند بدون اینکه مستقیما مسئولیتی متوجه وی باشددر کتب ونشریات پلیس نیز از پیشرفتهائی در رشته‌های علوم اقتصادی و سیاسی ورشته‌های دیگر تا آنجاکه آقای دکتر بوشهری مدت یك ساعت درباره وظائف پلیس صحبت کرد و مقارن ساعت ده و نیم به بیانات خود خاتمه داد و سپس‌آقای دکتر مجتهدی دادستان در جواب اظهارات آقای حجازی وکیل‌مدافع غروی شروع بصحبت کرد.

وظیفه بوده است

دادستان ـ آقای وکیل مدافع متهم اظهار داشتند معالجه آقای سروان عطیفه خو بانجام نشده است، یك قسمت مهم آنکه پس از تصویب‌قانون‌منع کشت‌خشخاش استعمال کنندگان و دایرکنندگان مواد افیونی مجرم عمومی هستند و مامورین ژاندارمری و شهربانی‌باید آنها را جلب کنند اما در مورد چاقوکشان مرحوم عطیفه وظیفه داشته است آنها را جلب کند و قضیه سیلی زدن به غروی هم در پرونده محرز نیست ، اما در مورد اینکه اقرار متهم قابل تفکیك‌نیست در امور جزائی ما چنین چیزی نداریم .

در پزشکی قانونی پس از معاینه جسد این نکات بچشم میخورد.

اول ضربات متعدد بوسیله متهم وارد آمده است و کس دیگری‌هم بوی ضربت نزده است.

اما دربارهٔ‌نطق‌آقای دکتربوشهری ما واقعا استفاده کردیم زیرا نطق مهمی بود که دربارهٔ وظایف پلیس انجام شد و در پایان دکترمجتهدی گفت‌من‌برای متهم تقاضای قبلی خود را که اعدام است تکرار می کنم.

اظهارات وکیل شاکی خصوصی

سپس آقای کشاورز صدر وکیل شاکیان خصوصی شروع بصحبت کرد و گفت در اغلب جرائمی که اتفاق میافتد صرفنظر از اینکه جهتش مشروع باشد یا نه .متهم مسئول اعمال خودمیباشد بطورکلی خلقا متهم حاضر جسور واینکاره بوده است، یکی از افسران‌شهربانی بنام سروان سجادی عنوان کردکه من در شهربانی اراك بودم وقتی خواستم جلوی اقدامات سیدحسین را بگیرم بمن سیلی زد این آدم خلقا همینطور است . اینکه آقای دکتر بوشهری‌مطالبی راجع‌بسازمان پلیس فرمودند فوق العاده مفیدبود و من عرضی نمیکنم و فقط‌میگویم درباره همین پلیس انگلستان که آقای دکتر به آن اشاره کردند واقعه‌ای روی داده که شباهت‌بکار متهم حاضر دارد. یعنی یك‌شخصی که نه پولی داشته و نه چیزی‌برای زورآزمائی بمیدان می‌آید. این واقعه در اواخر ۱۹۵۸ اتفاق افتاد، یعنی کارگری در سال تولدزنش مشروب زیادی میخورد او هم آدم ناراحتی بود وقتی مست لایعقل‌شد بدو دسته از مردم میرسد و باآنها نزاع میکند پاسبان می آید غائله را بخواباند که آقای کارگرسینه پاسبان میزند و موجب مرگ وی میشود.

بله سروان عطیفه هم در همین سال کشته شد. دیوان جنائی رسیدگی میکند پزشك دعوت می شود طومار تهیه می شود که کارگر اعدام نشود . در محکمه جنائی بر خلاف میل پنجاه هزار نفر حکم اعدام میدهند مدعی العموم هم پس از اجرای حکم گفت : اگر ۵ میلیون هم بطرفداری متهم برخیزند ما از اعدام او خودداری نمی کنیم زیرا نظم جامعه مختل خواهد شد.

تنها دولتی که اعدام را لغو کرد شوروی بود که بعد از مدتی دوباره آنرا رایج کرد.

شاهد اراکی بود

بنده تاکنون عرض نکرده‌ام که پاسبان یا افسر میتواند بکسی‌میلی بزند و من چنین چیزی نگفته‌ام و سروان عطیفهٔ هم سیلی نزده است زیرا وقتی ازسید حسین‌درکلانتری میپرسند چرا کشتی میگوید : چون بحرف من گوش نداد او را کشتم ولی وقتی مطلب ببازپرسی آمد وتحقیق شد فقط یك پسر چهارده ساله بر خلاف نظریه تمام شهود گفت من دیدم سروان‌عطیفه سیلی زد من از بازپرس سئوال کردم گفتنداین‌پسر بچه اراکی‌بود اما اینکه آقای حجازی فرمودند سروان عطیفه فوق‌العاده مردپاك ولی بددهنی بود ،آن سروان عطیفه‌نبود بلکه این سروان عطیفه بود (اشاره بسیدباقر عطیفه برادر مقتول که‌در جایگاه شاکیان نشسته بود) بله‌تا سروان عطیفه‌بقتل‌نرسیده بودسروان عطیفه این بود «اشاره بجایگاه شاکیان» بله آنرا که میگویندبد دهن بود و فحش میداد ایشان بود نه آن مقتول .

وقتی سروان عطیفه میخواهد چاقو کشان را جدا کند سید حسین می گوید شیطان را دور کرده‌ام برو زیان ناشیه آن فوق‌العاده مهم‌است. متهم دوجرم مرتکب شده یکی فرار دادن یکی‌از متهمین که‌اراکی بوده یکی‌هم‌اینکه نمیگذاشته چاقوکشان رابیرد .آقای حجازی بابیان سحر انگیز خود می توانند باطل‌را حق و حق‌را باطل جلوه دهند .

(خنده تماشاچیان):

سیدحسین‌موجبات‌تخفیفش‌فراهم‌نیست وبهمین علت مستحق تخفیف‌نیست زیرا اگر وی خانواده نداشت می گفتیم اجتماع اورا گمراه‌بار آورده ولی ایشان که از خانواده روحانی بوده یك‌سرشت بدوجنایتکاری در وی وجود داشته است .

گریه وکیل

دراین موقع آقای کشاورز صدر بگریه افتاد ودر همان حال گریه گفت یك‌پدر داغدیده یك‌زن بدبخت ویك برادر دراین دادگاه حاضرند که‌انتقام سروان عطیفه‌را بگیرند (باگریه شدید)شمارا بخدا سوگند میدهم که باصدور حکم اعدام بدل های مجروح این خانواده مرهمی بگذارید (برادروهمسر عطیفه‌شدیدا موقع صحبت کشاورز صدر گریه میکردند) کشاورز صدر بصحبت‌های خود خاتمه داد ومقارن ساعت یازده وربع ده دقیقه تنفس داده شد .

اگر بابا داشتیم

هنگام تنفس سید حسین غروی پشت در دادگاه روی سکونشست و مانند معمول مشغول گفت وشنود شد او پسرگرد حکیم زاده رئیس زندان گفت از اینکه آن آقا (منظور کشاورز صدر بود) گفت مرا بکشند ، اگر اینکار بشود بچه های عطیفه حالشان خوب می شود . البته نمیشود چون من بی آزار و اذیتم و عش هم دارم سید حسین پس از اندکی مکث گفت‌ما

بقیه درصفحه هجدهم

اختلاف شدید ماکاریوس وژنرال گریواس

گریواس‌که باقرارداد لندن موافق نیست‌متهم به‌ایجاد اغتشاش وناراحتی‌درقبرس‌شد

دنیاله خبرهای خارجی

آتن ـ رویتر ـ وزیر خارجه یونان دیروز گریواس فرمانده سابق جنگجویان قبرس رامتهم نمود که میان اهالی یونانی قبرس تفرقه‌میاندازد وزیرخارجه اینمطالب‌رادرپاسخ اظهارات گریواس‌اعلام‌نمود. گریواس‌گفته‌بود با قرارداد لندن واستقلال قبرس‌مخالف است . وزیر خارجه یونان‌که‌نظریاتش در حل مسئله قبرس درکنفرانس‌لندن سهم اساسی داشته گریواس رابه تحریف حقایق متهم نمود .نخست‌وزیر یونان «کنستانتین کارامانلیس» نیز اعلامیه‌ای منتشر کرده وطی‌آن‌میگوید حکومت من مسئولیت‌کامل خود رادر امضاء موافقتنامه‌لندن انکار نمیکندو کاملا نیز ازاین موافقتنامه حمایت می‌نماید .

وزیرخارجه یونان‌گفت اگرگریواس راست میگوید چرادر قبرس نماند تا به‌جنگ علیه وضع موجود ادامه دهد .

بنابراین ژنرال گریواس فقط‌بمنظور عوام فریبی این‌مطالب راعنوان نموده است ژنرال گریواس بااین بیانات خود امنیت یونانیان قبرس راکه پس‌از چندسال کشتار تازه نفس راحتی کشیده‌اندبخطرمی‌اندازد .

ماکاریوس اسقف اعظم قبرس در کنفرانس‌مطبوعاتی دیشب خود گفت من موافقتنامه لندن رادرباره قبرس امضاء کردم تامنافع اهالی این جزیره تامین شود و پشت پرده هیچگونه تعهدی را نپذیرفته‌ام .

گریواس گفته بود درلندن یك توافق مخفی نیز برسر وضع قبرس صورت گرفته است .

فعلا روابط ایندو همکار سابق دوستانه نیست‌درمورداظهارات‌گریواس

ماکاریوس گفت نفع وضرر این اظهارات برای‌اهالی قبرس‌موکول به عکس‌العملی است که آنها نشان دهند .گریواس بااین اظهارات گویا میخواهد منافع اهالی وآرامشی راکه از آن‌برخوردارند پایمال نماید .

آخرین خبر حاکی است که برای نخستین بار پس‌از امضاء موافقتنامه لندن مقامات انگلیسی دیشب راه‌ها رادرقبرس بسته و به تجسس برخی ازخانه‌ها پرداخته‌اند .

رقیب سینگمان‌ری اعدام شد

سئول ـ خبرگزاری فرانسه ـ چوبنك یکی از رهبران حزب کمونیست کره جنوبی و رقیب شکست خورده سینگمان ری‌درانتخابات ریاست‌جمهوری گذشته عصر دیروز بجرم همکاری با کمونیست های کره شمالی بدار آویخته شد .

جلسه‌وزیران اتحادیه عرب درمراکش

قاهره ـ رویتر ـ شورای اتحادیه عرب دیروز تصمیم گرفت دریکم ماه سپتامبر یك‌جلسه عالی دول‌عرب رابا شرکت وزیران کشور های مختلف عرب در قصر البیضا (کازابلانکا) تشکیل دهد.

اعضاء اتحادیه عبارتند از :جمهوری متحد عرب ، یمن ، عراق ، لبنان ،اردن ، عربستان سعودی ،سودان ،تونس‌ومراکش.

در جلسه دیروز نماینده عراق شرکت نداشت .

در این جلسه تصویب شدکه یك ژنرال جمهوری متحد عرب‌بنام محمد ابراهیم که‌فعلا وزیرامور نظامی است‌به سمت دبیر نظامی اتحادیه عرب منصوب شود. نمایندگان تونس واردن نیزدر جلسه مذکور که‌این سمت‌را بوجودآورد شرکت نداشتند.

قبلا نماینده عراق محسن الجزایری به عبدالخالق حسونه دبیر کل اتحادیه عرب اطلاع داده‌بود که عراق‌مایل است جلسه ۱۹۶۰ اتحادیه در بغداد تشکیل شود.

۱۸ افسر اردنی محاکمه میشوند

عمان ـ خبرگزاری فرانسه ـ رادیو عمان‌اعلام نمود که دادگاه‌امنیت دولتی بزودی‌به‌پرونده ۱۸نفر ازافسران اردنی که متهم‌اند علیه امنیت کشور توطئه نموده‌اند تشکیل‌جلسه خواهد داد.

در بین متهمین ژنرال « صدیق» معاون سابق فرماندهی نیروهای مسلح اردن قرار دارد.

تیمسار سرتیپ اویسی

افسران ودرجه داران وافراد مرکز آموزش۵۰۱ مصیبت وارده رابه‌تیمسار گرام وخانواده محترم بنی‌آدم صمیمانه تسلیت عرض کرده بقاء وسلامتی بازماندگان آن فقیدسعید رااز درگاه حضرت احدیت استغاثه دارند .

فرمانده مرکز آموزشی ۵۰۱ـ سرلشگر احمد پیروزنیا

حادثه جانگداز فوت مرحوم حسین علی‌بنی‌آدم (شریف السلطنه) راکه ازرجال برجسته کشور بودند بخانواده بنی‌آدم بویژه بانو توران بنی‌آدم تسلیت عرض نموده بقای عمر وعزت آن خاندان جلیل رااز خداوند بزرك خواستارم.

آ ـ ۱۱۶۳۹ **سیروس دینبلی**

عکسبرداری از خورشید

واشنگتن ـ خبر گزاری فرانسه ـ نیروی هوائی امریکا دیروز عکس های جدیدی از کره زمین و خورشید در اختیار مطبوعات گذاشت . این عکس چند روز پیش به وسیله موشك تور از ارتفاع ۳۱۶ میلی زمین گرفته‌شده است .

ماتی ارسال اسلحه بالجزایر را تکذیب‌کرد

رم ـ خبرگزاری فرانسه ـ ماتی رئیس شرکت نفت« انی» اظهار داشت که تصمیم دارد از روزنامه فرانسوی «لزکوت» بداد گاه شکایت کند .

روزنامه «لزکوت»در آخرین‌شماره‌خود نوشته بود که ماتی در ارسال اسلحه قاچاق از ایتالیا برای ملیون الجزایر دست داشته است .

سخنگوی کاخ ریاست جمهوری ایتالیا نیز دیشب اعلام کرد که هیچگونه اسلحه‌ای از ایتالیا به الجزایر فرستاده نشده است .

مسافرت خروشچف تاثیری در روش مسکو ندارد

نیویورك ـ یونایتد پرس ـ روزنامه هرالد تریبون در سرمقاله خود می نویسد «مسافرت خروشچف‌بامریکا ومذاکره باایزنهاوروا‌جد مزایائی است منجمله دو ملت باعلم باینکه اختلافات وسیع و عمیقی دارند اطمینان حاصل خواهند کرد که‌این اختلافات خطرناك وشوم نخواهند بود این مسافرت سبب پیشرفت مثر بسوی صلح خواهد شد .

معذلك نباید اهمیت زیاد برای این مسافرت قائل شد وانتظار داشت رکه‌از حدود بیان دوستی ظاهری تجاوز نماید .

سیاست شوروی ارتباطی با مسافرت رهبران آن کشور ندارد . خروشچف باندازه دکتر سوکارنو رئیس جمهور اندونزی باطراف جهان سفر کرده است ولی‌این سفر ها تاثیری در فکر وعمل کرملین‌نداده‌است

البقاء لله

بانهایت تاثر ارتحال منسوب نزدیك وعزیز رجل متقی وشریف وصاحب فضیلت اخلاقی مرحوم **حسینعلی بنی‌آدم** راباستحضار عموم میرساند .

مجلس ختم آن مرحوم ازساعت ۹ تا۱۱ صبح دوشنبه ۱۱ مرداد درمسجد مجد برقرار است. احترام به شخصیت های علمی واخلاقی موجب رضای پروردگار میباشد .

آ ـ ۱۱۶۷۵ **محمد تقی القمی**

وزارت دادگستری بدینوسیله فوت مرحوم **حسینعلی بنی‌آدم** که ازقضات پاکدامن وباسابقه بوده‌اند باطلاع‌میرساند مجلس ختم‌آن مرحوم روزدوشنبه یازدهم مرداد ماه جاری ازساعت ۹ الی ۱۱ صبح درمسجد مجد منعقد خواهد بود.

آ ـ ۱۶۶۳۵ **ازطرف وزیر دادگستری ـ باقر عاملی**

خاندان های **بنی‌آدم ـ قمی ـ شیبانی ـ غفاری ـ غفاری پور ـ صالح ـ انتظام ـ وزیری ـ وزیری تبار ـ عسگری ـ اویسی ـ سپهر ـ پارسا ـ شفا ـ ضرابی ـ ظهیر ـ گوشه ـ سیروس ـ حسینی ـ آل آقا ـ نیری ـ اسلامی ـ برمك ـ امامی ـ فرهبد ـ رکنی ـ کلانی ـ کیانی ـ احسانی ـ برقعی ـ روحانی ـ لسانی ـ عشقی ـ شریف ـ اصالت ـ گرجی ـ فراهانی ـ توکلی ـ موفقیان**

باکمال تاسف وتالم درگذشت دانشمند بزرگوارمرحوم **حسینعلی بنی آدم** (شریف السلطنه) بزرك خاندان بنی‌آدم ومستشار دیوانعالی کشور راباطلاع دوستان وآشنایان میرسانند مجلس ختم آن مرحوم ازساعت ۹ الی ۱۱ صبح روز دوشنبه ۱۱ مرداد درمسجد مجد برقرار است .

هفته بنی آدم

بمناسبت شب هفت آن مرحوم ازساعت ۵ بعداز ظهر (دوشنبه ۱۱ مرداد) مراسم تذکری درامامزاده عبداله مقبره آیت‌اله قمی برگذار خواهد شد . آ ـ ۱۱۶۳۵

درگذشت مرحوم حسینعلی بنی‌آدم (شریف السلطنه) که عمری رادر کمال تقوی وپاکدامنی بشغل شریف قضاوت بسر برده موجب نهایت تاثر وتالم خاطر عموم کسانی است که بمحاسن اخلاقی ومراتب فضل ودانش آنمرحوم‌آشنائی داشته‌اند. مااین ضایعه‌اسفناك‌رابعموم خانواده های‌محترمی که دراین مصیبت داغدار شده‌اند تسلیت میگوئیم .

برحسب تلگراف واصله ازکربلای معلی مخدره مجلله علویه صبیه مرحوم سیدالاشراف آقای حاج سید ابراهیم شهرستانی‌طاب‌ثراه وهمشیره‌آقای‌آقاسیدصالح شهرستانی ووالده آقای مهندس سید محمد علی شهرستانی دعوت حق رالبیك‌گفته لذاازطرف فامیل محترم سادات شهرستانی روز یکشنبه ۲۶ محرم ۱۰ مرداد ازساعت ۵ الی۷ بعدازظهر درمسجد آشتیانیها مجلس ختم منعقد میباشد .

الاحقر محمد الموسوی البهبهانی عفی عنه

برحسب خبرواصل ازکربلایمعلی مخدره علویه جلیله بنت مرحوم سیدالاشراف‌آقای حاج سیدابراهیم شهرستانی وهمشیره آقای سید صالح شهرستانی ووالده آقای مهندس سید محمد علی شهرستانی برحمت ایزدی واصل لذا روز یکشنبه ۲۶ محرم ۱۰ مرداد ازساعت ۵ الی ۷ بعداز ظهر در مسجد آشتیانیها مجلس ختم منعقد امید است علاقمندان به خاتدان محترم سادات شهرستانی شرکت فرمایند .

آ ـ ۱۱۵۴۳ **سید ابوالقاسم کاشانی**

نظر بفوت مرحومه **علویه جلیله صبیه مرحوم** سیدالاشراف آقای حاج سید ابراهیم شهرستانی وهمشیره سید صالح شهرستانی ووالده مهندس سید محمدعلی شهرستانی در کربلای معلی ازساعت ۵ الی ۷ بعدازظهر روزیکشنبه ۲۶ محرم مطابق دهم مرداد درمسجد آشتیانیها (شهباز مقابل ناصری اول خیابان آشتیان) مجلس ختم برقرار وختم‌زنانه یکشنبه ازساعت ۵ الی ۷ بعداز ظهر درمنزل فرزند آن مرحومه مهندس شهرستانی (خیابان نایب السلطنه کوچه معینی) ودوشنبه از ۵ الی۸ بعداز ظهر درمنزل اخوی آن مرحومه سید صالح شهرستانی (تجریش خیابان دربندجنب مقبره ظهیر الدوله) نیز برقرار میباشد

نجفی الموسوی الشهرستانی

سید صالح شهرستانی ـ مهندس سید محمد علی شهرستانی ـ حاج سید صادق شهرستانی ـ سید علی رضا شهرستانی ـ سید محمد حسن شهرستانی ـ سید محمد مهدی شهرستانی ـ حاج سید حسن شهرستانی ـ سید کاظم شهرستانی ـ سیدعباس شهرستانی ـ سید عمادالدین شهرستانی ـ سید بهاء الدین شهرستانی ـ سید مهدی شهرستانی ـ سید هادی شهرستانی ـ مهندس سید باقر شهرستانی ـ سید مرتضی شهرستانی ـ سید نور الدین شهرستانی ـ سید عبدالامیر شهرستانی ـ سید محمد شهرستانی

آ ـ ۱۱۵۴۳

مصیبت وارده رابخانواده محترم شهرستانی بویژه بازماندگان آنمرحومه تسلیت میدهیم .

نظربفوت ناگهانی **مهندس عبدالقیوم آفریدی** که از مهندسین باسابقه وزارت کشور بوده‌اند مجلس ختمی از طرف وزارت کشور ازساعت ۹ تا۱۱ روزیکشنبه دهم‌مرداد ماه درمسجد حاجی حسن واقع درخیابان شاهپور خیابان بوعلی (ارامنه سابق) برقرار خواهد بود . **وزارت کشور**

بانهایت تاسف فوت ناگهانی **مهندس عبدالقیوم‌آفریدی** راکه ازافراد شریف وخدمتگذاربوده باطلاع دوستان و آشنایان آن مرحوم میرساند مجلس ختم آن شادروان از ساعت ۹ تا۱۱ روز یکشنبه دهم مردادماه در مسجد حاجی حسن واقع درخیابان شاهپور خیابان بوعلی (ارامنه سابق) منعقد خواهد بود .

خانواده آفریدی ـ خانواده ناصر فدائی ـ خانواده مصطفوی استاندار محترم تهران ـ خانواده خلیلی نژاد ـ سروان کهیاری ـ شریف زاده ـ صدرالدین صدیقیان ـ قهرمان گودرزی

آ ـ ۱۱۶۰۹

بعموم بازماندگان‌آنمرحوم مصیبت وارده راتسلیت‌میدهیم.

بمناسبت فوت **بانو صغرا خدا کرمی** مجلس ختمی در مسجد انصار چهارراه ولی‌آباد ازساعت ۵ تا۷ روزیکشنبه ۱۰ مرداد منعقد میباشد .

حسن شفیعی ـ صادق خداکرمی ـ رضا نیازمند ـ محمود گیتی نما

آ ـ ۱۱۵۹۳

ببازماندگان آنمرحومه تسلیت میدهیم .

خانواده های وجدانی ـ فیضی ـ ابن‌الدین ـ اویسی ـ صاحب‌الداری ـ فلاحیان ـ حقیقت گو ـ حمیدی ـ شریف‌زاده ـ چاوشیان ـ سیدی ـ محسنیان ـ جوادیان ـ حاج‌آقا جانی

در گذشت جانگداز مرحومه **اعظم وجدانی** صبیه مرحوم آیت‌اله حاج شیخ ابراهیم جبل عاملی طاب ثراه‌را باطلاع میرسانند ـ مراسم شب هفت بعد از ظهر روز جمعه ۸ مرداد در مقبره شیخان قم بر گزار و مجلس تذکردر تهران روز یکشنبه دهم مرداد از ساعت ۱۹ الی ۱۱ صبح در مسجد مجد منعقد میباشد .

عبدالحسین ابن‌الدین ـ علی اویسی ـ محمدوجدانی (سر دفتر) ـ محمد وجدانی (رئیس اداره امور املاك ثبت کل) ـ احمد فیضی ـ عباس وجدانی ـ علی وجدانی ـ حسن وجدانی ـ حسین وجدانی ـ جعفر وجدانی ـ قاسم فیضی ـ محمد فیضی ـ حسین فیضی ـ محسن فیضی ـ سید حسن سیدی ـ سید زین‌العابدین چاوشیان ـ سید داودمحسنیان ـ محمد باقر جوادیان ـ حسین فلاحیان ـ علی صاحب‌الداری ـ اصغر صاحب‌الداری ـ حسین حاج‌آقا جانی ـ محمد حاج‌آقا جانی ـ علی حاج‌آقاجانی ـ حسن حقیقت گو ـ محمدابن‌الدین علی حقیقت گو

آ ـ ۱۱۴۶۷ ـ ۲

بمناسبت سال درگذشت دخترناکام **بانو مهر انگیز سعیدی زند** مجلس تذکری ازساعت ۵ الی ۷ بعداز ظهر سه شنبه ۱۲ر۵ر۳۸ درامامزاده عبداله آرامگاه بدر برپامیباشد حضور فامیل گرام دوستان ارجمند موجب تسلی خاطر بازماندگان وشادی روان آن مرحومه خواهد شد .

آ ـ ۱۱۶۰۵ **موسی سعیدی زند وبانو**

خانواده های **صدیقی ـ خانی آبادی ـ عباسی**

بدینوسیله درگذشت پدر بزرگوارمان **مرحوم غلامعلی صدیقی** راباطلاع دوستان وآشنایان میرساند مجلس ختم مردانه درروز یکشنبه ۱۰ مرداد ازساعت ٤ تا۷ بعداز ظهر درمسجد حاجی غفوری واقع درخیابان نواب جنب سالار و مجلس زنانه درهمانروز وساعت درمنزل شخصی خیابان پهلوی دوراه یوسف‌آباد انتهای مجلسی‌کوی تهرانی منعقد میباشد .

سروان بازنشسته حاجی حسین صدیقی ـ قدمعلی خانی آبادی ـ سلیمه خانی آبادی ـ محمد عباسی ـ محمد آقا عباسی

آ ـ ۱۱۵۴۵

بعموم بازماندگان آن مرحومه تسلیت میدهیم .

بمناسبت تصادف فردا باهفتمین شب درگذشت جوان ناکام **حسین صابونچی** مراسم یادبودی درامامزاده عبداله آرامگاه بدر ازطرف فامیل صابونچی برقرار است .

بمناسبت تصادف روز یکشنبه ۱۰ر۵ر۳۸ باشب هفت مرحوم **سید محمود نورآذر** مجلس یادبودی ازساعت ۵ تا۷ بعداز ظهر درمزارآن مرحوم واقع درامامزاده عبداله باغچه نظام السلطنه منعقد است .

آ ـ ۱۱۶۴۹ **خانواده نور آذر**

آگهیهای تسلیت

درگذشت مرحوم شریف السلطنه بنی‌آدم رابدوست گرامی جناب‌آقای علی اصغر شیبانی‌تسلیت عرض مینمائیم.

حسین مهینی ـ پروین مهینی ـ محمد هادی صدقدار ـ محمد تقی صدقدار ـ مهدی تهرانی

کارکنان بانك اصناف ایران شعبه بازار

بانهایت تاسف وتاثر پیش آمد مولمه رابجناب آقای گوشانفرریاست کل محبوب وخانواده معظم تسلیت عرض نموده بقاء عمر وعزت معظم‌له وکلیه فامیل جلیل را از خداوند متعال خواستارند . آ ـ ۱۱۶۴۷

جناب آقای مهندس محمد علی شهرستانی

بانهایت تاثروتاسف فوت نابهنگام والده گرام راکه در گربلای معلی بوقوع پیوسته است بشما وخاندان سادات شهرستانی خصوصا بجناب آقای سیدصالح شهرستانی تسلیت عرض نموده بقا وسلامتی‌آن وجود عزیزرا ازخداوند یکتا مسئلت داریم .

محمد جعفر قدیریان ـ اکبرقدیریان ـ محمد قدیریان ـ امیر قدیریان ـ رحیم قدیریان

مصیبت وارده رابه آقای سیروس احمدیه تسلیت میگوئیم . **اسلامی ـ گلبادی ـ زجاجی**

آقای میرابوالفتح واجد

چه شدکه بیخبر از نزد دوستان رفتی
گلی زباغ جوانی نچیدی ورفتی
پس ازتو لاله گل نشکفد بباغ وجود
که چون نسیم بهاری وزیدی ورفتی

اینجانبان باقلبی مملو ازحزن واندوه مصیبت وارده را بمادر وهمسر وخواهران عزیزت تسلیت عرض نموده امید عفو وبخشیدگی ترا دراین ایام سوگواری خامس آل‌عبا(ع) ازآنحضرت داشته وبقای عمر بازماندگانت رااز ایزد متعال خواهانیم .

مرضیه حسابی (عصمت الحاجیه) ـ بهجت حسابی ـ عزت حسابی ـ سروان محسن حسابی ـ سروان مصطفی حسابی

آ ـ ۱۱۵۳۳

کارمندان حسابداری بانك اصناف ایران

واقعه جانسوز ودلخراش ناگهانی منجربفوت دوشیزه شهرزاد کوشانفر راباقلوبی مملو ازتاثر وتاسف به جناب آقای کوشانفر مدیر عامل محبوب وخاندان محترم صمیمانه تسلیت عرض نموده صبر جمیل ـ بقاء عمر ـ سلامتی معظم وخاندان محترم رااز درگاه متعال مسئلت مینمایند .

آ ـ ۱۱۵۴۱ **ازطرف کارمندان حسابداریکل ومرکز ـ دیباج**

بانهایت تاسف مصیبت وارده رابه جناب آقای مهدی کوشانفر تسلیت عرض نموده ازخداوند متعال مسئلت‌داریم که بایشان صبر عنایت فرماید .

ازطرف کارمندان دائره صندوق بانك اصناف ایران ـ علی صالحی

آ ـ ۱۱۵۸۳

بدینوسیله تسلیت خودرا به خانواده میرهادی مخصوصا دوست عزیزمان آقای علی میرهادی تسلیم وهمدردی خود را نسبت به آن خانواده ابراز میداریم .

آ ـ ۱۵۷۵۸ **پرویز جاهد ـ رضا آزادی**

بانهایت تاثر مصیبت وارده رابجناب آقای کوشانفر تسلیت میگویم. آ ـ ۱۱۵۸۵ **یوسف بخشی**

بقیه آگهی های تسلیت در صفحه آخر

مسابقه برای انتخاب بیست‌دانشجو جهت تحصیل نفت

دیروز ۳۴۲ نفر داوطلب شهرستانی وتهرانی درمسابقه ورودی شرکت‌ملی نفت‌ایران دردانشکده علوم‌شرکت کردند .

از بین این‌عده بیست نفر انتخاب خواهند شد که‌باخرج شرکت ملی نفت جهت تحصیل دررشته مهندسی نفت بانگلستان اعزام خواهند شد کلیه‌شرکت کنندگان دارای دیپلم ششم ریاضی وششم طبیعی هستند .

شرکت کنندگان مسابقه دیروز ازبین ۱۶۹۸ نفرداوطلب شهرستانی وتهرانی انتخاب شده‌بودند وحداقل معدل آنها پانزده بود .

شرکت‌ملی نفت‌تاکنون‌مبلغ۱۷۳هزار ریال جهت دانشجویان شهرستانی که برای مسابقه بتهران آمده‌بودند خرج کرده‌است تاچندروز دیگر نتیجه امتحانات معلوم خواهدشد .

صحنه‌ای از جلسه امتحان

فرهنگی - ورزشی

۲۳۸۴۷ نفر در املاك پهلوی باسواد شده‌اند

براثر برنامه وسیعی که‌بنیاد پهلوی برای‌باسواد کردن روستائیان املاك پهلوی تهیه کرده وبمورد اجرا گذارده است تاکنون ۲۳٫۸۲۷ نفراز کشاورزان درحوزه های‌املاك پهلوی باسواد شده‌اند .روستائیان املاك پهلوی همچنین با پیشرفت‌های تازه اجتماعی و کشاورزی نوین آشنا گردیده‌اند .

در سال تحصیلی آینده برنامه مبارزه‌بابیسوادی کشاورزان بنیاد پهلوی توسعه بیشتری خواهد یافت و جمع بیشتری سرگرم تحصیل خواهند شد.

تهیه وسایل تربیتی

آقای ابراهیم بنی احمد که‌باروپا مسافرت کرده است برای تهیه وسایل تربیتی وارد آلمان شد و سپس بکشور های سویس وایتالیا مسافرت خواهد نمود.

اسناد شاهنشاهان مخامنشی

برنامه آثار ملی تلویزیون به‌روزهای شنبه‌ساعت نه‌ونیم بعدازظهر تغییر یافته‌است‌دربرنامه‌امروز آقای‌مصطفوی درباره اسنادادارى ومالى شاهنشاهان هخامنشى صحبت خواهدکرد .

تیم‌های فوتبال و کشتی پولاد بترکیه میرود

باشگاه ورزشی جوانان شهر «سیواس» ترکیه از تیم های کشتی و فوتبال باشگاه پولاد دعوت نموده است که‌در مهرماه سال جاری برای انجام چند مسابقه دوستانه به آن کشور عزیمت نماید فدراسیون کشتی و فوتبال کشور بااین دعوت موافقت کرده‌اند ،باشگاه پولاد یك تیم کشتی مرکب از ۸ وزن ویك تیم فوتبال کامل برای مسابقه با جوانان شهر سیواس ترکیه آماده نموده است .

« آرام »فردا بتهران میآید

امروز به روسای ادارات وزارت خارجه‌اطلاع داده شدکه آقای عباس آرام نامزد وزارت خارجه ساعت یازده وسی وپنجدقیقه بامداد فردا با هواپیمای ارفرانس واردفرودگاه مهرآباد میشود .

قرار است آقای آرام بسمت وزیر خارجه جدید ظرف این هفته‌به حضور شاهنشاه معرفی شود .

درباره بخشودگی جرائم مالیاتی

امروز بیشکار دارائی تهران درباره بخشودگی جرائم مالیاتی بکلیه ادارات وصولی دستور دادتا هنگامی که‌مودیان مالیاتی اصل مالیات وزیان دیر کردخودرا پرداخت نکرده‌اند تقاضای بخشودگی جرائم‌مالیاتی آنهارا نکنند .

دستور شروع انتخابات

انجمن‌های شهر اصفهان - مشهد - فارس - اردکان

سخنگوی وزارت کشور امروز اعلام کرد دستور شروع‌انتخابات مجدد انجمن‌های شهر اصفهان - مشهد - فارس - اردکان که چند روز طبق تصویب‌نامه هیئت دولت منحل شده بود امروز صادرگردید.

همچنین طبق گزارش واصله بوزارت کشور آقایان تهرانیان و مشیرفاطمی از طرف انجمن‌های شهر فلاورجان وآمل بسمت شهردار انتخاب شدند آقای منصور بیات ماکو شهردار ماکو نیز ازکاربرکنار گردید .

انتصابات وزارت پست‌وتلگراف

آقایان علی جامعی مدیرکل اداری باحفظ سمت‌بسرپرستی اداره کل‌پست تهران -مهندس هویدارئیس‌اداره پستو تلگراف خرم‌آباد به ریاست اداره دفتر وزارتی - کاظم پیرسیدی رئیس اداره کل پست تهران بریاست باشگاه‌وزارت پست وتلگراف وسرپرست شرکت تعاونی‌مصرف اسکندری بریاست اداره پست وتلگراف خرم آباد-مهندس‌سرهنك زاده رئیس پستو تلگراف زاهدان‌بریاست اداره‌پست وتلگراف شیراز منصوب وبکار مشغول شدند .

امسال سیصدکیلومتر راه جدید آماده میشود

سخنگوی سازمان برنامه اظهار داشت عصر پنجشنبه آقای مهندس خسرو هدایت وزیر مشاور و قائم مقام نخست وزیر در سازمان برنامه که در هفته گذشته برای بازدید از راههای غرب هازم کرمانشاه شده بود به تهران باز گشت .

آقای مهندس هدایت در این مسافرت متجاوز از دو هزار کیلو متر راه را بازدید کرد . عملیات پیمانکاران و مهندسین در همه جا مورد رضایت و بطور کلی این اطمینان حاصل است که در صورت مساعدت هوا قبل از پایان سال جاری متجاوز از سیصد کیلو متر راه در قسمت های مذکوربرای استفاده آماده باشد و اجرای این امر در بهبود اقتصادیات میهن ما تاثیری عظیم خواهد داشت .

هیئت‌مدیره تیمارستان تهران و بیمارستان لولاگر

روزپنجشنبه انتخابات هیئت مدیره تیمارستان تهران و بیمارستان موقوفه لولاگر بعمل آمد وهیئت مدیره تیمارستان تهران بشرح زیر انتخاب گردید .

آقای سناتور محمد حجازی رئیس هیئت مدیره، آقای شریف دادستان تهران نایب رئیس ، آقای محمد رضا خرازی خزانه‌دار ، خانم دانشور بازرس ، دکتر میرسپاسی منشی و دکتر نظامی مدیرعامل.

هیئت مدیره بنگاه بیمارستان موقوفه لولاگر بشرح زیر انتخاب‌شد.

آقای علی اکبرعقیلی معاون شهرداری تهران رئیس هیئت مدیره دکتر ذوالریاستین مدیر کل شهرداری نایب رئیس ، عباس ملك خزانه‌دار، دکتر باسقی منشی ، دکتر نظام بازرس ، دکتر عزیزاله صفائی پور مدیر عامل .

معاون اصل٤ درایران

آقای ری‌جانسن رئیس قسمت کشاورزی اداره اصل٤ اخیرا بمعاونت اصل٤ درایران منصوب گردید. آقای ری جانسن درواشنگتن بشغل جدیدش سوگند وفاداری یاد کردو بزودی برای اشتغال بکار وارد تهران خواهد شد.

بزرگترین مسابقات کشتی سال

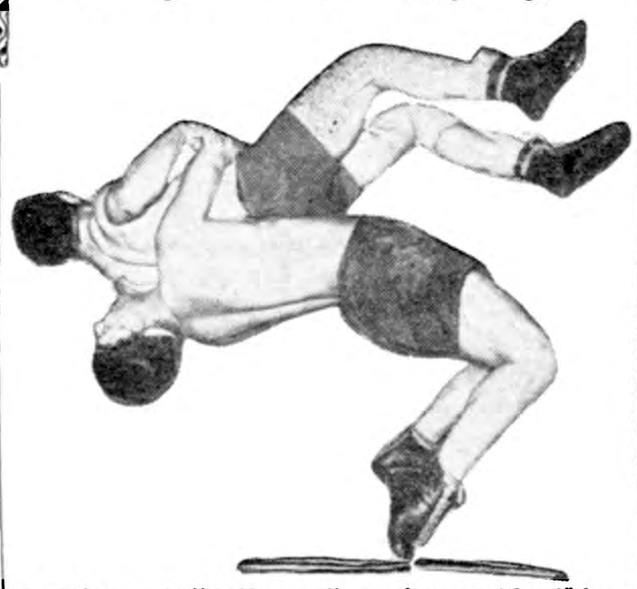

مسابقات کشتی مدالهای طلای مجلهٔ اطلاعات جوانان با شرکت قویترین و ارزنده‌ترین قهرمانان ایران شروع ساعت ۸بعداز ظهر روزچهارشنبه سیزدهم‌مردادماه درسالن محمدرضاشاه پهلوی «خیابان شمالی پارك‌شهر»

محل‌فروش بلیط گیشه سالن محمدرضاشاه

بهاء بلیط ۱۰ - ۲۰ ریال

فردای دادگاه

بقیه از صفحه‌هفدهم

هم اگربابداشتیم کارمان‌باداره‌جات نمیافتاد وکشته نمیشدیم.

رسمیت جلسه

ساعت یازده و نیم هیئت قضات وارد دادگاه شده و رسمیت جلسه اعلام شد .و رئیس شروع بخلاصه کرد ن‌اظهارات کشاورز صدرکرد و منشی آنرا یادداشت نمود . و سپس به آقای حجازی وکیل متهم گفت اگر فرمایشی دارید‌بفرمائید.

چاقو را بیاورید

آقای حجازی پشت میکروفون قرار گرفت و اظهار داشت استدعا میکنم چاقوی متهم را بیاورید . رئیس دادگاه بدنبال چاقو فرستادو آقای حجازی گفت تاثربازماندگان مرحوم سید حسین مانع ازپایمال شدن حق نباید بشود و بیگناهی نباید محکوم .گردد من سید حسین را مصروع ودیوانه میدانم و او مسمئول اعمال خودش نبوده است.

قسمت دیگروکیل شاکیان‌استناد کردندبنامهٔ شهربانی دایر باظهار رضایت کامل شهربانی از مرحوم عطیفه در حین انجام خدمات که تقدیم دادگاه شده بنده باید عرض کنم این نامه هیچ دلیلی نیست که سروان عطیفه رفتار و کردارش با مردم خوب‌بوده‌است امادرباره اینکه دادستان محترم فرمودند اگر عطیفه خشونت بخرج داد برای اعمال حاکمیت بود باید عرض‌کنم اگر اعمال حاکمیت یعنی اینکه افسری بیاید خشونت بخرج‌بدهد و سیلی بزند ، اگر اعمال‌حاکمیت اینست که بنده‌باید از این مملکت مهاجرت کنم (با عصبانیت) دادستان شهرستان ادعانامه داده است که عطیفه سیلی زده وخشونت بخرج داده ولی دادستان استان‌می گوید خیر سیلی نزده است (با عصبانیت شدید)آقا قتل بجای خودش‌تعقیب بجای خودش ، تمام اصول را نباید زیر پا .گذاشت و حرف خلاف حقیقت زد. ازدادستان محترم این ادعا بعید است . پس دادستان شهرستان چه میگوید که ادعانامه داده است.

چاقوکش نیستم

حجازی لطفا چاقو را بمن‌بدهید مستخدم چاقو را آورد و بایشان داد و حجازی آنرا در دست گرفت.

حجازی - آقامن چاقوکش نیستم (خنده تماشاچیان و قضات) آقا چه علت داشته است که مقتول را از بیمارستان انتقال دهند سپس گفت این چاقو ضامن ندارد مسلما با این چاقو بسر مقتول نزد ماست زیرا خونریزی مغزی زیاد بوده و اگر با دسته زده بود سوراخ‌میشد بله هر حادثه‌ای بسر عطیفه آمده است از داروخانه ببعد بوده است بنا براین با ذکر دلایل فوق عرض میکنم که قتل سروان عطیفه را نمیتوان بسید حسین نسبت داد.

صدور رای

پس از خاتمه اظهارات آقای حجازی ، آقای دکتر بوشهری در جواب دادستان‌مطالبی گفت وساعت نیم بعداز ظهر جلسه ختم شد در جلسه فردای دادگاه آخرین دفاع متهم ایراد خواهد شد و سپس قضات برای صدور رای وارد شور خواهند شد گفته میشد امروزقرار بود رای دادگاه صادر شود ولی چون مشاوره‌طول‌میکشید بدینجهت رئیس تنفس داد و در جلسه فردا پس از ایراد دفاع متهم مشاوره بعمل آمده و پیش بینی میشود قبل از ساعت دو بعد از ظهر رای دادگاه صادر شود.

رسیدگی بتقاضای وکیل‌مدافع

همانطورکه قبلا باطلاع خوانندگان محترم رسید یکی‌از وکلای مدافع سید حسین غروی سه‌روز قبل طی‌نامه‌ای‌از اداره امورسرپرستی تقاضای نصب قیم درباره‌سیدحسین غروی کرده .

صبح‌امروز خبر نگارما باآقای‌بهروز افشار رئیس‌اداره امور سر پرستی‌در این‌باره تماس گرفت . دراین‌باره‌اظهار شد اداره سرپرستی پس‌از وصول این‌نامه طبق‌معمول اقدام لازم‌دراین‌مورد بعمل خواهد آورد .

ضمنا چون جهت رسیدگی باین درخواست احتیاج‌بمدارك واظهار نظر پزشکان قانونی وکارشناس بود اداره امور سرپرستی طی‌نامه‌از شعبه دوم دادگاه عالی جنائی تقاضای ارسال‌این مدارك راکرده‌است .

۱۲ نفر کشته و ٤٥ نفر مجروح شدند

اتومبیل جیپ که در دره قوچك سقوط کرده

بقیه ازصفحه اول

شده به ژاندارمری جلب گردید .

جیپ متلاشی شده

خبرنگار ما که‌درمحل حادثه‌حاضر شده گزارش میدهد اتومبیل جیپ که‌به‌عمق سی متری دره سقوط‌کرده بکلی متلاشی شده ونجات هفت‌نفر سرنشین آن عجیب بوده است .

تحقیقی که‌از راننده بعمل آمده نشان میدهد که اتومبیل جیپ به سرعت‌از تنها سراشیبی جاده‌بائین می آمد وچون اتومبیل دیگری در جلو بوده قادر بکنترل نشده‌و پس‌از برخوردبا اتومبیل جلو،در دره‌سقوط کرده است .

تصادف در جاده مازندران

ساعت ده و نیم صبح امروزاتومبیل سواری شخصی شماره ۱۳٦٦ به‌راننده‌گی محمدتقی باهر که‌باهمسر و فرزندانش ازدماوند عازم تهران بود، در محمودآباد جاده مازندران با کامیون کمپرسی شماره ۱۵۹۲۹ برانندگی‌محمد کرمی‌تصادف کرده بدره پرتاب شد .

در این تصادف آقای محمد تقی باهر وفرخ باهر پسرش مجروح شدندکه به‌بیمارستان‌منتقل گردیدند سایر سرنشینان اتومبیل سواری باسامی بانو فروغ باهر وآقایان منوچهر باهر و احمد ندیمی مختصر جراحتی برداشتند . راننده کامیون از ژاندارمری بدادسرا فرستاده‌شد.

یك تصادف در شهر

صبح‌دیروز کامیون شماره۱۵۸۸۷ برانندگی مرتضی درویش فرزند حسن هنگامیکه از شهر ری‌عازم تهران بود در انتهای خیابان آرامگاه با طفل هشت ساله‌ای بنام حسن مهری فرزند حسنعلی که قصد عبور از عرض خیابان را داشت تصادف و او را بسختی مجروح کرد مجروح توسط مامورین انتظامی به بیمارستان سینامنتقل گردیدولی معالجات موثر واقع نشد و پس بچه پس از چند ساعت دربیمارستان فوت کرد.

تصادف دوم

بعد از ظهر دیروز اتومبیل‌جیپ ارتشی شماره ۱۵۵۳۸ در جاده شمیران ایستگاه سید با مرد ٤٠ ساله‌ای که هنوز هویتش‌معلوم نیست تصادف کرد. شدت‌تصادف باندازه‌ای بود که این مرد آناً درگذشت. راننده جیپ توسط مامورین انتظامی دستگیر شده است.

آخر وقت امروز هویت این‌مرد یداله زنگنه اعلام شد.

سومین تصادف در نیمه شب

ساعت دوازده دیشب سومین تصادف منجر بمرگ در تهران روی داد .در این تصادف جوان ۲۸ ساله‌ای بنام جلال میر کریمی بشدت مجروح شد و هنگامی که به بیمارستان سینا منتقل گردید بر اثر شدت جراحات وارده درگذشت .

راننده اتومبیل کرایه شماره ۳۲٤۰بنام عباس چخماق دائی که در چهارصد دستگاه با جلال تصادف کرده بود پس از این تصادف متواری شد ولی با تحقیقات لازم توسط مامورین کلانتری چهارده دستگیر گردید جلال میر کریمی دارا ی‌همسر و یك بچه دو ساله بود .جنازه جلال میر کریمی‌صبح امروزدرمیان تاثر و اندوه‌بستگانش باداره پزشکی قانونی منتقل‌شد.

اطلاعات - مرحوم میر کریمی برادر آقای جواد میر کریمی‌یکی از اعضای هیئت تحریریه اطلاعات بود و این حادثه موجب تاثروتاسف ماست . مصیبت وارده را بخانواده میر کریمی خصوصا به آقای‌جواد میر کریمی تسلیت میدهیم.

تصادف دیگر

دیشب کفاش ۳۰ ساله‌ای بنام محسن امیری فرزند حسن توسط بستگانش به‌بیمارستان سینا منتقل شد چون‌این کفاش در گذشته بود بیمارستان از قبول وی خودداری کرد کسان متوفی اظهار داشته بودندکه محسن در نتیجه تصادف با اتومبیل درگذشته‌است .

۲۱ مجروح دیگر

در٤ ۲ساعت گذشته ۲۱ نفرازسامی زیر دراثر حوادث رانندگی مجروح شده‌اند .

شهردار «بانه» بازداشت شد و فرماندار از کار برکنار گردید

بطوریکه خبر نگار ماازسقزگزارش میدهد ساعت پنج و نیم بعداز ظهر روز پنجشنبه گذشته آقای اتابکی وزیر کشور و همراهان از «بانه» وارد «سقز» شدند .

در فرودگاه فرماندار و روسای ادارات و عشایر و معتمدین محل از آنها استقبال به عمل آوردند .

وزیر کشور پس‌از ورود بلافاصله بفرمانداری رفته وبا نمایندگان طبقات مختلف ملاقات کرد .

صبح دیروز نیز وزیر کشور از کلیه نقاط مختلف شهر وادارات دخانیات - بهداری دیدن نمود وظهر در مسجد جامع شهر حضور یافت و باامام جمعه شهر ملاقات نمود .

دراین ملاقات امام جمعه تنفر و انزجار اهالی را نسبت به یاوه گوئی های رادیو های بیگانه ابراز داشت .

وزیر کشور عصر دیروز مجددا به بازدید شهر پرداخت وچون از وضع شهر ناراضی بود دستور بازداشت شهردار و تعویض فرماندار را صادر کرد . همچنین در اثر شکایات مردم از رئیس بهداری دستور تعویض رئیس بهداری نیزاز طرف رئیس بهداری کل استان صادر شد .

فعلا آقای علی سلیمانی فرماندار بانه طبق دستور وزیر کشور بفرمانداری وسر پرستی شهرداری سقز منصوب شده است .

حریق در ۲٤ساعت‌گذشته

دیشب‌مغازه خواربار فروشی آقای حسن جورابچی واقع درخیابان بیست متری دستخوش حریق شد .جریان باداره آتش‌نشانی شهرداری اطلاع‌داده شد ومامورین بمحل حریق رفته بعداز شکستن در مغازه حریق‌راخاموش کردند .

هم چنین دیروز مغازه نانوائی رضا ایلخانی زاده واقع‌درمیدان‌میوه‌فروشها ومنزل آقای سید حسن موسویان واقع درخیابان سیمتری و منزل آقای‌علی مشیری‌واقع‌درخیابان‌شاهپور دستخوش حریق شدند که توسط مامورین مزبور خاموش واز سرایتش بسایرخانه‌ها جلوگیری گردید علت حریق خانه‌ها ازچراغ خوراکپزی‌ومغازه‌نانوائی‌ازکوره مغازه‌بوده‌است .

تغییر درحدود پنجگانه

امروز کمیسیون رسیدگی به‌طرح عوارض جدید شهرداری در دفتر معاون شهرداری تهران تشکیل شد . در جلسه امروز حدودمناطق پنجگانه مشمول عوارض مورد رسیدگی قرار گرفت ودر کلیه حدود مناطق تغییراتی داده شد .

به مهندسین اداره کل فنی شهرداری ماموریت داده شد که مساحت هر منطقه را تعیین کنند تا بامحاسبه نرخ جدید درمناطق مختلف‌شهرداری تهران درباره عایدات خود باتوجه به وصولی کنونی اضافه درآمد و یاکسر وصولی خود را دقیقا محاسبه نماید .

حدود اراضی و مستغلات تهران که مطابق طرح جدید مشمول عوارض میشوند عبارت است از :

از شمال کوه پایه های شمیران ، ازمشرق تهران پارس ، مسیل شهرداری ، گورستان سمکرانها ، جنوبا فرح‌آباد، نازی‌آباد ، فرودگاه قلعه مرغی. از مغرب امامزاده حسن ، جاده‌جی ، سه راه مهرآباد ، خیابان باغ فیضی ، مسیل رودخانه قلقلی‌تا ولنجك .

پرداخت فوق‌العاده فنی بایگانها

امروز کار گزینی کل وزارت دارائی بکلیه ادارات تابعه این وزارتخانه اطلاع داد که در اجرای تصویب نامه هیئت وزیران در باره بر قراری فوق‌العاده فنی بایگانها صورت اسامی بایگانهای خود را مطابق سازمان جدید به اداره مزبور ارسال دارند .

خبرنگار ما از وزارت دارائی گزارش میدهد . اعتبار فوق‌العاده فنی بایگانهای این وزارتخانه تامین شده است و از چند روز دیگر شروع‌بصدور احکام پرداخت فوق‌العاده فنی بایگانهای وزارت دارائی خواهد شد .

نامه مادر!

عصر دیروز مامورین زندان قصر مردی بنام عباس خیر خواه فرزند محمد ۳۳ ساله را که قصد ملاقات بایك نفر زندانی بنام حسن مرندی را داشت دستگیر و تحویل مامورین کلانتری ۲۵ دادند .

عباس موقعی که باحسن گفتگو می کرد از جیب خود پاکتی در آورد و به حسن داد و گفت که این نامه از مادرت آمده است ولی در موقع دادن نامه دستپاچه می لرزید لذامامورین باو ظنین شده و پاکت رااز دست وی گرفت ووقتی درپاکت را باز کردمقدار ۱٤ گرم تریاك لول بدست آمد .

همچنین دیروز مامورین مزبورزنی بنام بانو گلی جمعه پور راکه قصد رساندن مقداری تریاك به شوهرزندانی خود داشت دستگیر و تحویل مامورین کلانتری ۲۵ دادند .

صبح امروز بانو گلی و عباس به اتهام حمل مواد مخدره بابرونده امر تحویل سازمان منع کشت خشخاش شدند .

جهازی ووقایع

توبه پس از دزدی ؟ !

جوانی پس‌از اینکه یازده‌هزارتومان از تجارتخانه‌ای دزدید بحضرت عبدالعظیم رفت وتوبه کرد

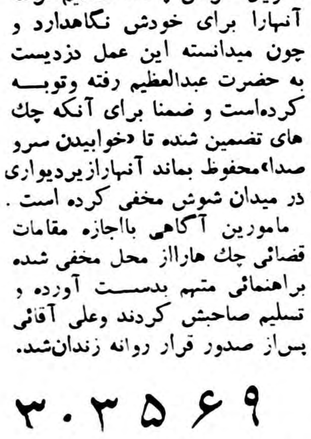

علی آقائی

عصردیروز مامورین آگاهی کلانتری۹ جوانی‌بنام علی‌آقائی‌راکه یکصدوده‌هزارریال چك‌تضمین شده از تجارتخانه‌ای دزدیده و پس‌از این عمل در حضرت عبدالعظیم توبه‌کرده بود دستگیر وبکلانتری آوردند.

تحقیق مامورین

جریان واقعه بنا بمحتویات پرونده باین قرار بوده است عصر پنجشنبه رئیس‌حسابداری‌تجارتخانه‌خاکشوری واقع در سرای چیت‌ساز به‌کلانتری ۹ مراجعه وشکایت کرد که علی آقائی‌کارمند آن‌شرکت‌پس‌از آنکه یازده قطعه چك تضمین شده بمبلغ صد وده هزار ریال را برای‌سپردن به حساب شرکت تحویل گرفته متواری شده است وچکهای مذکور نیز بحساب بانك منظور نگردیده است .

آقای فرهنك رئیس آگاهی بخش دو نفراز مامورین آگاهی بخش حاکیست دیروز یکی‌از دبیران دبیرستانهای بندر پهلوی بنام احمد خرسند هنگام شنا در دریا باوجود آشنائی بشنا بعلت نامعلومی غرق شد احمد خرسند توسط قایقرانان بساحل آورده شد دربیمارستان‌بعلت عدم دسترسی به‌پزشك فوت شد .

دیروز دومین نفری که‌دردریا غرق شده یکی‌از دانش آموزان غواصی نیروی‌دریائی بنام عطاءالله مهربان می‌باشد که‌بعلت بازشدن ماسك مخصوص غواصی هنگام انجام‌عملیات غواصی‌در زیردریا دچار خفگی‌شدو بعداز ساعتی درگذشت .

برق گرفتگی

گزارش خبرنگار ما در شهر ری حاکیست دیروز اصغر علمدار کارگر کارخانه موزائیك سازی حاج حسین قربانی هنگام کاردچار برق‌گرفتگی شد ودرگذشت چون‌این‌جوان یکی از ورزشکاران شهر ری بود جنازه وی بوسیله کلیه ورزشکاران وعده زیادی از اهالی تشییع شد .

خفگی دو بچه‌در استخر

دیشب اهالی بیسیم نجف آباد به مامورین کلانتری ۲۲خبردادند که جنازه دو پسر بچه در گودال آبی حوالی باغ بیسیم کشف شده است. در تحقیقاتی که بعمل آمد معلوم شد دوپسر بچه بعداز ظهر برای‌شنا وارد گودال شده ودر میان لجن‌گیر کرده وخفه شده‌اند این دو پسربچه میرهادی وفابخش۱۰ساله وقدرت‌الله گلپایگانی نام داشته‌اند .

دو نفر در دریا .

گزارش خبرنگار ماازبندر پهلوی حاکیست دیروز یکی‌از دبیران دبیرستانهای بندر پهلوی بنام احمد خرسند هنگام شنا در دریا باوجود آشنائی بشنا بعلت نامعلومی غرق شد احمد خرسند توسط قایقرانان بساحل آورده شد دربیمارستان‌بعلت عدم دسترسی به‌پزشك فوت شد .

دیروز دومین نفری که‌دردریا غرق شده یکی‌از دانش آموزان غواصی نیروی‌دریائی بنام عطاءالله مهربان می‌باشد که‌بعلت بازشدن ماسك مخصوص غواصی هنگام انجام‌عملیات غواصی‌در زیردریا دچار خفگی‌شدو بعداز ساعتی درگذشت .

برق گرفتگی

گزارش خبرنگار ما در شهر ری حاکیست دیروز اصغر علمدار کارگر کارخانه موزائیك سازی حاج حسین قربانی هنگام کاردچار برق‌گرفتگی شد ودرگذشت چون‌این‌جوان یکی از ورزشکاران شهر ری بود جنازه وی بوسیله کلیه ورزشکاران وعده زیادی از اهالی تشییع شد .

خفگی دو بچه‌در استخر

دیشب اهالی بیسیم نجف آباد به مامورین کلانتری ۲۲خبردادند که جنازه دو پسر بچه در گودال آبی حوالی باغ بیسیم کشف شده است. در تحقیقاتی که بعمل آمد معلوم شد دوپسر بچه بعداز ظهر برای‌شنا وارد گودال شده ودر میان لجن‌گیر کرده وخفه شده‌اند این دو پسربچه میرهادی وفابخش۱۰ساله وقدرت‌الله گلپایگانی نام داشته‌اند .

دو نفر در دریا .

گزارش خبرنگار ماازبندر پهلوی حاکیست دیروز یکی‌از دبیران دبیرستانهای بندر پهلوی بنام احمد خرسند هنگام شنا در دریا باوجود آشنائی بشنا بعلت نامعلومی غرق شد احمد خرسند توسط قایقرانان بساحل آورده شد دربیمارستان‌بعلت عدم دسترسی به‌پزشك فوت شد .

دیروز دومین نفری که‌دردریا غرق شده یکی‌از دانش آموزان غواصی نیروی‌دریائی بنام عطاءالله مهربان می‌باشد که‌بعلت بازشدن ماسك مخصوص غواصی هنگام انجام‌عملیات غواصی‌در زیردریا دچار خفگی‌شدو بعداز ساعتی درگذشت .

برق گرفتگی

گزارش خبرنگار ما در شهر ری حاکیست دیروز اصغر علمدار کارگر کارخانه موزائیك سازی حاج حسین قربانی هنگام کاردچار برق‌گرفتگی شد ودرگذشت چون‌این‌جوان یکی از ورزشکاران شهر ری بود جنازه وی بوسیله کلیه ورزشکاران وعده زیادی از اهالی تشییع شد .

خفگی دو بچه‌در استخر

دیشب اهالی بیسیم نجف آباد به مامورین کلانتری ۲۲خبردادند که جنازه دو پسر بچه در گودال آبی حوالی باغ بیسیم کشف شده است. در تحقیقاتی که بعمل آمد معلوم شد دوپسر بچه بعداز ظهر برای‌شنا وارد گودال شده ودر میان لجن‌گیر کرده وخفه شده‌اند این دو پسربچه میرهادی وفابخش۱۰ساله وقدرت‌الله گلپایگانی نام داشته‌اند .

باربند کروم آلمانی

مخصوص فولکس واگن

و سایر اتومبیلهای کوچك رسید

برای خرید وکسب اطلاع بیشتر

بشرکت سهامی شادفر خیابان شمیران

شمیناز ٤ تلفن ۳٦٥٥۲ مراجعه فرمائید

۳۰۳۵۶۹

طفن سیستم سرویس حوادث اطلاعات

واردات اتومبیل ولاستیك ممنوع میشود

بقیه از صفحه اول

احداث نمایند و به تدریج صنعت اتومبیل سازی در ایران توسعه پیدا کند و از این گذشته از واردات انواع و اقسام اتومبیلها که طبعا لوازم یدکی آن نمی تواند بحد وفور در ایران وجود داشته باشد (و موجب ضرر وزیان صاحبان سرمایه های متوسط و خریداران اتومبیل میشود) جلوگیری به عمل آید.

تهران، نمایشگاه اتومبیل

آقای دکتر اعتبار در طرحی که تقدیم حضور ملوکانه نموده اشاره کرده است که تهران برای هر تازه واردی بی شباهت بیك نمایشگاه مارك های مختلف اتومبیل های جهان نیست و چون تهیه لوازم یدکی و احداث تعمیر گاه برای چند اتومبیل از یك مارك صرف نمی کند اغلب این ماشین ها زود از جریان خارج شده و باعث خسارت خریداران و بالمال نقله شدن مقدار قابل ملاحظه ئی از ثروت مملکت میشود و بعد ذکر شده است که اتومبیل های ساخت شوروی مخصوصا در اتلاف ثروت عمومی نقش موثر دارند و میبایست با ممنوع ساختن واردات اتومبیل و اجبار کارخانه های خارجی به ایجاد شعباتی در ایران، اولا در مملکت ایجاد کار شود و ثانیا تعداد مارك های اتومبیل محدود گردد و ثالثا به عمر اتومبیل ها که لوازم یدکی آنها در مملکت زیاد خواهد بود افزوده گردد.

هشتاد مارك اتومبیل

امروز از اداره گمرك اطلاع حاصل شد که فعلا حد اقل هشتاد مارك اتومبیل وارد ایران میشود که تعداد آن در سال ۱۳۳۶ به ۹۴۷۸ دستگاه و ارزش آن به بیش از یك میلیارد و یکصد میلیون ریال بالغ شده است. آمار کامل سال گذشته هنوز دردست نیست. ولی گفته میشود که رقم سال قبل افزایش قابل توجه نسبت بسال ۱۳۳۶ پیدا کرده است.

ممنوعیت لاستیك

علاوه بر این در سال ۱۳۳۶ بیش از ۱۸۱ میلیون ریال اتوبوس و ۸۶۹ میلیون ریال کامیون و شاسی آن وارد مملکت شده است و در مورد این نوع وسائط نقلیه نیز امروز گفته شد که آقای وزیر بازرگانی در طرح خود پیش بینی هائی نموده و از آن جمله پیشنهاد کرده است که بتدریج واردات این نوع وسائط نقلیه محدود گردد تا کمپانی ها مجبور باحداث کارخانه های نصب قطعات در ایران بشوند.

همچنین در مورد لاستیك نیز پیشنهاد شده است که واردات لاستیك ممنوع شود تا کارخانه های بزرك ناچار به تاسیس کارخانه در ایران بشوند.

ماموریت سفیر جدید آلمان درایران بطور ناگهانی لغو شد

بن ـ آسوشیتدپرس ـ وزارتخارجه آلمان غربی دیروز افشاء نمود که بطور ناگهانی ازانتصاب «هنس بیدر» بسمت سفیرکبیر آنکشور در طهران خودداری شده است.

انتصاب بیدر که ازدیپلماتهای باسابقه آلمان غربی بشمار میرود مورد موافقت دولت ایران قرار گرفته بودولی درست هنگامیکه وی میخواست عازم تهران شود باو اطلاع داده شد که ازعزیمت بطرف محل ماموریت جدید خودداری نماید.

مقامات وزارتخارجه حاضر نشدند درباره علت صدور این دستور و لغو انتصاب بیدار توضیحی بدهند. بیدر قبل ازجنك درسفارتخانه های آلمان در مسکو چونك کینك ماموریت داشت و آخرین پست او سفیر کبیر آلمان در حبشه بود.

چون بیدر فعلا بیمار بوده تحت معالجه میباشد کسب توضیح ازخود وی ممکن نگردید.

مقامات وزارت خارجه از تصمیم اخیر وزارت خارجه آلمان غربی مبنی برلغو ماموریت هنس بیدر اظهار بی اطلاعی میکنند. واظهار میدارند که هنوز این تصمیم بوزارت خارجه ایران اطلاع داده نشده است.

جمعیت دفاع ملی

بقیه ازصفحه اول

افراد پرشور و علاقه خطاب به آقای حکیم الملك باعبارات و جملات میهنی نوشته شده و از پیدایش کانون و هسته ای که مردم بتوانند مکنونات خاطر و احساسات پاك ایرانیت و ملیت خودرا به آنجا مراجعه دهند قدردانی و تحسین نموده تنفروانزجارخود را از افترا و تهمت هائی که رادیو مسکو و رادیو های وابسته به آن میزنند و بعلاوه مداخلات خلاف انسانیتی که بیگانگان در امورداخلی یك کشور مستقل روا میدارند ابراز داشته اندوخواسته اند که مطالب آنها بوسایل مقتضی منعکس شود.

ضمنا تقاضای الحاق و پیوستگی به جمعیت دفاع ملی نموده و آمادگی خودرا برای هرگونه خدمت ملی و میهنی اعلام داشته اند.

کمیته ده نفری عصر امروز در دبیرستان جم ـ قلهك تشکیل می گردد تا نسبت باین نامه ها وسایر امور تصمیم اتخاذ کند و بطوریکه اطلاع یافته ایم کمیته در جلسه امروز خود برای انتشار بیانیه جمعیت تصمیم خواهد گرفت و باحتمال قوی اعلامیه مزبور فردا دراختیار مطبوعات قرار میگیرد.

انتصاب دو بازپرس

بموجب احکام صادره آقای مصطفی وکیلی بسمت بازپرس ناحیه ۲ و آقای میر آفتاب بسمت بازپرس ناحیه ٦ دادسرای تهران منصوب و مشغول کار شدند.

تبریکات

استاد معظم جناب آقای دکتر حسن هاشمیان

بانهایت افتخار موفقیت جنابعالی را در احراز مقام ریاست بخش جراحی کرسی سرطان بجنابعالی واولیاء دانشگاه تهران تبریك عرض نموده وموفقیت های درخشان تری را برای آنجناب آرزومندیم

دکتر فرخ مهدی نژاد ـ دکتر مهدی تبریزی ـ دکتر غلامحسین مزدا دکتر جلال مجیبیان ـ دکتر مجید کیوان ـ دکتر عبدالله افسرپور.

آ ـ ۱۱۶۱۷

جناب آقای دکتر فرهاد رئیس محترم دانشگاه ودانشکده پزشکی

انتخاب جناب آقای دکتر حسن هاشمیان جراح عالیقدر را بسمت ریاست بخش جراحی کرسی سرطان دانشکده پزشکی به آنجناب تبریك عرض نموده توفیق معظم له را در خدمات دانشگاهی آرزومندیم

دکتر فرخ مهدی نژاد ـ دکتر مهدی تبریزی ـ دکتر جلال مجیبیان دکتر غلامحسین مزدا ـ دکتر مجید کیوان ـ دکتر عبدالله افسرپور

آ ـ ۱۱۶۱۷

بر اثر شکایت مردم ۳۳۶ نفر از ماموران

بقیه ازصفحه اول

دولتی بوجود آمده که پس از تحقیق ورسیدگی درصورت اثبات شکایت مراتب ازشرفعرض گذشته و پرونده امر بوزارتخانه مربوطه احاله میشود تا ازطریق قانونی بکار آن مامور رسیدگی واقدامات لازم رابعمل آورند دراین مدت ۹ ماه متجاوز از ۳۹ هزار نامه باین سازمان واصل شده که بطور کلی میتوان آنهارابشرح زیر طبقه بندی نمود.

اول: شکایات بی نام ونشان که موضوع آنها اکثرا مربوط بغرض های شخصی واتهامات می باشد که قابل رسیدگی نبوده است.

دوم: وصول شکایاتی که حاکی از سرگردانی شاکیان ووارد نبودن آنها بمرجع اصلی شکایت و تشتت اضطراری آنها باینطرف وآنطرف که بوسیله این سازمان راهنمائی شده.

ودر اغلب موارد برای کمك باین اشخاص اقداماتی هم شده است.

سوم: شکایات مربوط بدعاوی خصوصی مردم بر یکدیگر یا اختلافات خانوادگی و حقوقی فیمابین بوده و بااینکه رسیدگی باین شکایات مربوط بوظائف این سازمان نبوده است معذالك برای کمك بشاکیان در بعضی موارد طرفین احضار و از طریق کدخدا منشی در رفع اختلافات آنان اقدام شده است.

چهارم: شکایات راجع به تخلف بعضی از ماموران دولت که برای اجرای منویات خاطر شاهانه ورفاه حال مردم باکمال دقت ودر اسرع وقت مورد رسیدگی واقع و قسمت مهم این نوع شکایات خاتمه یافته و نتیجه مثبت آنها بشاکیان ابلاغ و قسمت دیگر در جریان رسیدگی است و از تعداد کل شکایات ودرخواستهائی که در مرکز وولایات بدست ماموران این سازمان رسیده بیش از نصف آنها از نوع شکایات مذکور در ماده ۱و۲و۳ بوده و فقط پانزده هزار آنها مربوط بماموران دولت بوده است واز این تعداد نصف آنها تابحال رسیدگی و چنانچه فوقا ذکر شده جواب مثبت بشاکیان داده شده و نصف دیگر در دست اقدام است ودر جریان رسیدگی بهمین شکایات تاکنون ۳۳۶ نفر از کارمندان کشوری ولشگری وانتظامی چه در موگز ودر شهرستانها ازکار برکنار یاموزد تعقیب قانونی واقع شده اند و بالاخره در اثر جدیت وفعالیت ماموران بازرسی شاهنشاهی بطور محسوسی از تعداد شکایات نوع چهارم هم کاسته شده است.

تیمسار یزدان پناه اضافه کرد: موضوعی ذکر آنرا برای اطلاع خاطر عامه لازم میدانم اینست که عادت براین جاری شده که معمولا در رسوا کردن خود کوشا و هر عمل بدی رابیشتر از آنچه هست جلوه دهیم و خویشتن رادر انظار دیگران نادرست معرفی کنیم درصورتیکه دیگران معایب و مفاسد خود را برای حفظ حیثیت و آبروی جامعه خویش برملا نساخته وکوس رسوائی خودرا برسر بازارها نمیزنند. پس باید باین حقیقت واقف شویم که بیجهت درآبرو ریزی جامعه خویش فریاد نزنیم.

ورود

آقای جهانبانوئی مدیر روزنامه فردوسی ودکتر الموتی مدیر روزنامه صبح امروز از سفر اروپا باز گشتند.

این مسافرت ۴۵ روز طول کشید و ضمن آن از کشور های انگلستان، فرانسه، هلند، اسپانیا، ایتالیا، سویس و برلن بازدید بعمل آوردند.

آقای منوچهر نیکپود معاون بانك پارس که برشت عزیمت کرده بود امروز بتهران مراجعت نمود.

خروج

صبح امروز وزیر پست و تلگراف باتفاق اعضای هیئت مدیره شرکت سهامی تلفن ایران و آقایان نوذری و رئیسی روسای ادارات انتشارات و تلگراف برای شرکت در مراسم آغاز ساختمان تلفن خودکار رضائیه به آنصوب عزیمت کردند.

آقای رهی معیری امروز باروپا عزیمت کرد.

آقای علینقی مبین رئیس دبیرستان اسفندیار با هواپیما عازم تبریز شد.

نتیجه آمار گیری در

ساری

از طرف اداره امار عمومی نتیجه آمار گیری حوزه سر شماری شهرستان ساری انتشار یافت.

بموجب این آمار جمعیت حوزه مذکور صدو بیست و نه هزار وصد وشصت و هشت تن و جمعیت نسبی در هر کیلو متر مربع بیش از سی و چهار نفر بوده است در شهرستان ساری بیست و ششهزار ودویست و هفتاد و هشت تن زندگی میکنند.

حوزه سر شماری مذکور دارای چهار صد وپنجاه دهکده است که هر یك کمتر از پنجهزار نفر جمعیت دارد.

در این حوزه چهل و یك هزار تن افراد ده ساله ببالا سر گرم کارهای تولیدی هستند. هفتاد و پنج درصد از مردان آنجا کشاورزی میکنند هفت در صد کار های فنی و صنعتی دارند و بقیه کار های مختلف انجام میدهند.

آخرین تغییرات برنامه سینماها

سینما مشعل

کاروان پیروزی باشرکت جفجندلر شروع: ۱۰ر۳۰ صبح ـ ۲ر۳۰ـ۴ر۳۰ـ۶ر۳۰ـ۸ر۳۰ بعد از ظهر

سینما فردوسی

فالگیر جنگجو باشرکت جان درك ـ جینا ماریا کانالی شروع ۱۰ ـ ۱۲ ـ صبح ۲ ـ ۴ ـ ۶ ـ ۸ بعداز ظهر.

سینما سیلوانا

پردیسی با شرکت نرگس ـ شروع: ۱۰ر۳۰ صبح ۲ر۳۰ ـ ۴ر۳۰ـ ۶ر۳۰ـ۸ر۳۰ بعداز ظهر.

سینما کارون

فالگیر جنگجو باشرکت جان درك ـ جینا ماریا کانالی شروع: ۱۰ر۳۰ صبح ـ ۲ر۳۰ ـ ۴ر۳۰ ـ ۶ر۳۰ ـ ۸ر۳۰

اطلاعات

شنبه بیست‌وپنجم محرم‌الحرام ۱۳۷۹ ـ اول اوت ۱۹۵۹

سال سی‌وچهارم ـ شماره ۹۹۷۴

معاون نهرو بحضورملوکانه شرفیاب شد

ساعت ده امروز آقای سعادتعلیخان معاون پارلمانی پاندیت نهرو نخست وزیر هند که اخیرا بتهران‌آمده است باتفاق آقای کاول سفیرهند در ایران بحضور ملوکانه شرفیاب شد .

پیش‌بینی وضع هوا

پیش بینی‌هوای ایران‌تا ظهر فردا بدینقرار است :

هوای سواحل دریای مازندران ابری توام با ریزش باران، هوای شهرستانهای شمالی و جنوبی قسمتی ابری ، هوای‌شهر تهران در روز صاف و در شب توام با لکه های ابر و گاهی کمی ابری و هوای سایر نقاط صاف پیش بینی میشود .

حداکثر درجه حرارت هوای شهر تهران در روز گذشته ۳۹٫۵و حداقل آن ۲۷ درجه سانتی گراد بوده است گرمترین نقاطیکه ایستگاه هواشناسی دارند در ۲۴ ساعت گذشته شهر آبادان با حداکثر ۴۳ درجه و سردترین نقاط شهر کرمانشاه با حداقل ۱۴ درجه سانتی گراد بالای صفربوده‌است.

شاهنشاه بخبرنگار لوموند فرمودند

من از قرارداد کنسرسیوم راضی نیستم ولی بتعهدات خود احترام میگذاریم

اگر هریك از کشورهای نفت‌خیز خاورمیانه شرایط بهتری بدست آورند ما درقرارداد خود تجدید نظر خواهیم کرد

مایك کشور مستقل هستیم وسیاست خود را بحساب عکس‌العمل مسکو وواشنگتن ترسیم نمی‌کنیم .

اعلیحضرت همایونی‌اخیرا مصاحبه‌ای باخبرنگار فرانسوی روزنامه«لوموند» بعمل آوردند که رئوس مصاحبه مزبور از طرف خبرگزاری‌های‌جهان منتشر شد و هفته گذشته در روزنامه چاپ گردید .

اینك خبرنگار ما در پاریس متن کامل مصاحبه خبرنگار «لوموند» بااعلیحضرت همایونی را بروزنامه فرستاده که قسمت هائی از آنرا که تاکنون منتشر نشده ذیلا به‌نظر خوانندگان میرسانیم :

محدودیت املاك بزرك

شاهنشاه باین سئوال که آیا ملاکین بزرك از اقدام اعلیحضرت در تقسیم املاك اختصاصی پیروی خواهند کرد ؟ چنین جواب‌فرمودند: اگر تاتاریخی که گفتم (تادوسال دیگر) همه ملاکین بزرك از عمل من متابعت ننمایند تصمیمات لازمه برای اجبارشان باین کار اتخاذ خواهد شد. محدودیت اراضی‌مسلما در تمام نواحی و مناطق کشور یك شکل نخواهد بود . این محدودیت عامل و موجب‌حاصلخیزی‌وآبادانی زمین مورد بحث خواهد بود . از طرف دیگر کوشش هائی راکه صاحبان اراضی برای‌مدرنیزه‌ساختن مند های کشاورزی خود معمول داشته‌اند مورد ملاحظه قرار خواهیم داد. اگر این افراد بهره برداری اراضی خودرا مکانیزه ساخته و سطح زندگی شایسته ای برای کشاورزان تامین کرده‌باشند‌مشمول رفورم کشاورزی مورد نظر قرار نخواهند گرفت .

صنایع بزرك و کوچك باهم

خبرنگار «لوموند» درباره صنعتی ساختن کشور نظر اعلیحضرت همایونی را میخواهد و شاهنشاه در جواب میفرمایند :

ما تصمیم داریم که از هر دو نوع سرمایه گذاری (صنایع بزرك و کوچك) تشویق نمائیم صنایع‌سبك ازاین نظر لازمست که به مردم نتایج فوری و محسوس بدهد لیکن لزوم پروژه های بزرك عام المنفعه‌ئی هم که هست از وجوب ایجاد این صنایع کمتر نیست زیرا ما باید اقتصاد خودرا بر پایه های سالم و محکمی استوار سازیم .

زندگی بهتر برای افراد

شاهنشاه نظر خودرادر باره بهبودی وضع زندگی‌طبقات اجتماع چنین بیان فرمودند :

ـ بهترین وسیله‌تامین یك‌زندگی بهتر برای افراد کشورم تضمین‌کار برای آنهاست .کار اساس وپایه هر پیشرفت اجتماعی است . ما فعلا یك سیستم بیمه اجتماعی بوجود آوردیم که بطور کلی ، مراقبت‌های پزشکی و بهداشتی‌را برای بیمه شدگان برایگان تامین می‌نماید. کار دیگری که باید انجام دهیم ساختمان‌تعداد کافی‌مریضخانه ودر مانگاههای عمومی است تا سیستم مذکور کاملا نافذ و موثر واقع شود . از طرف دیگر من میخواهم در اختیار هر خانواده ایرانی یك مسکن مناسب باقیمت عادلانه بگذارم . ولی همانطور که میدانید چنین برنامه وقت طولانی وبخصوص پول زیاد میخواهد .

عدم رضایت از قراردادکنسرسیوم

شاهنشاه در جواب باین‌سئوال که آیا اعلیحضرت از پولی که کنسرسیوم نفت میپردازد راضی هستند فرمودند :

ـ مسلما من راضی نیستم . قراردادی که در۱۹۵۴ امضاشده نواقص متعددی دارد و ماامیدواریم بتوانیم افزایشی برای حقوق دریافتی ایران بدست آوریم .با وجود این ما همچنان بتعهدات‌خود احترام خواهیم گذارد ودر این زمینه هیچگونه تصمیم یك‌جانبه‌ای نخواهیم گرفت .لیکن اگر یك‌کشور نفت خیز در این منطقه شرایطی بهتر از ما بدست آورد ماتجدید نظر در قراردادهای موجود را خواهیم خواست .

روابط ایران باکشورهای خارج

خبرنگار فرانسوی سئوالی‌باین شرح مطرح میکند :اعلیحضرتا ،آیا فکر میکنید همکاری شما باایالات متحده امریکا که روز بروزوسیعتر میگردد مانعی در برابر تمایل شما برای زندگی دوستانه با همسایه نیرومند شمالی‌تان ، اتحاد شوروی بشمار میرود ؟

شاهنشاه در حالیکه بزحمت خشم خودرا پنهان میکردند بالحن تندی پاسخ دادند :

ـ هیچ ارتباطی‌بین‌این دونمی‌بینم. مایك کشورمستقل‌هستیم وسیاست خودرا بحساب عکس‌العمل‌هائی که ممکن است در واشنگتن و یامسکو پدید آورد ترسیم نمی‌کنیم.

بعلاوه من نمی‌فهمم‌شوروی‌ها که میکوشند روابط دوستانه‌با ایالات متحده برقرار سازند چرا باید از اینکه‌ماهم این کاررامی‌کنیم نگران باشند . در هرحال نفوذ امریکا در ایران مهمتر ومونرتر از نفوذ امریکادر فرانسه و یا مثلا انگلستان نیست .

خبرنگار مزبور در تکمیل‌سئوال خود اضافه میکند : اعلیحضرتامسکو ادعا می‌کند که شما قرارداد محرمانه‌ای باایالات متحده امضاء کرده‌اید ودر آن استقرارپایگاههای موشك پیش بینی شده‌است .

شاهنشاه در جواب میفرمایند : این دروغست ، مطلقا دروغ وبی اساس چنین پایگاههائی در وقت حاضر هیچ سودی ندارد و بهمین دلیل من تصمیم‌گرفته‌ام که‌استقرار آنهارا در خاك کشورم اجازه ندهم. این عجیب است‌که تبلیغات‌شوروی علیه کشورهائی مانند ماکه پایگاه به امریکائی‌هانداده‌اند بسیارشدیدتر از تبلیغاتشان علیه ممالکی است‌که این کار کرده‌اند .

از پاریس ـ محمدرضا عسگری

مادرسعید بپاریس میرود

حال سعید طفل ۶ ساله ایرانی که اخیرا در پاریس مورد یك عمل جراحی دقیق قلبی قرار گرفت کاملا خوب است و سعید در بیمارستان مشغول بازی با هواپیمای کوچك خود میباشد . (عکس بالا)

در کنار عکس پروفسور هانری ولتی که جراحی را انجام داده است دیده میشود . سعید اکنون منتظر مادرش است که باید از تهران بدیدار او برود .

امروز شرکت هواپیمائی ارفرانس اعلام کرد که وسایل مسافرت‌مادر و برادر سعید طفل بیمار ایرانی را بفرانسه فراهم آورده است .

مدیر هواپیمائی ارفرانس درباره پرداخت هزینه مسافرت این دو نفر افزود که قیمت بلیط های مسافرت آنان بوسیله یك اکیپ هفت نفری از خلبانان ارفرانس که «میشل بوتل» سر خلبان در راس آنان قرار دارد پرداخت شده و چون امروز گذر نامه مادر سعید آماده نبود در ظرف فردا یا پس فردا بپاریس پرواز خواهند کرد .

تظاهرات عظیم ۲۵هزارنفر کارگران‌نفت درآغاجاری

کارگران درقطعنامه خود از دولت خواسته‌اند درصورت ادامه تجاوزات تبلیغاتی‌رادیو مسکو با دولت شوروی‌قطع رابطه سیاسی بشود .

بدعوت نمایندگان کارگران شرکت نفت در آغاجاری صبح دیروز به منظور ابراز تنفر نسبت باظهارات رادیوهای بیگانه میتینك عظیمی باشرکت ۲۵ هزار نفر از کارگران شرکت نفت در میدان امیدیه آغاجاری برگزار شد . در این میتینك آقای حجت کفیل استانداری و تیمسار سر لشکر روحانی فرمانده مستقل لشکر ۹ و آقای سرهنك امجدی رئیس‌سازمان اطلاعات و امنیت خوزستان حضور داشتند کارگران شرکت نفت در حالیکه شعار های مهیجی باخون خود بر روی تابلو هائی نوشته بودند با فریاد های زنده بادشاهنشاه مراتب خشم و نفرت خود را علیه اظهارات رادیو های بیگانه ابراز میداشتند .

پس از نواختن سرود شاهنشاهی نمایندگان کارگران مناطق‌نفتخیز و عشایر خوزستان سخنرانیهای مهیجی ایراد کردند . سپس یکی از روحانیون خوزستان بنام آقای شیخ حسین ضمن سخنرانی مشروحی اظهار داشت :ماروحانیون هر موقع که لازم باشد عمامه و عبای خود را در راه شاهنشاه و میهن عزیز با خون گلگون‌میکنیم وبهمین جهت هم اکنون باصدائی رسا نهایت تنفر و انزجار خودرا از گفته های پوچ رادیو های‌بیگانه ابراز میداریم . در این هنگام‌آقای محمد طاهری نماینده کارگران شرکت نفت در آبادان پشت میکرفن قرار گرفت و قطعنامه ای را که از طرف کارگران شرکت نفت تهیه شده بود قرائت کرد .

در این قطعنامه کارگران‌خوزستان ضمن اعلام وفاداری نسبت بشاهنشاه و میهن از دولت خواسته‌اند که در صورت ادامه تجاوزات تبلیغاتی‌رادیو مسکو باآن کشور قطع رابطه سیاسی شود . ضمنا کارگران شرکت نفت در این قطعنامه گفته‌اند که ملت‌ایران از موشکهای دولت شوروی بیم و هراسی ندارند و تا آخرین قطره خون خود را در راه شاهنشاه و میهن عزیز نثار خواهند کرد .

میتینك کارگران مقارن ظهریایان یافت. ضمنا در برگزاری این میتینك عظیم آقای سروان‌معین‌زاده رئیس اطلاعات و امنیت مناطق نفت خیز فعالیت قابل توجهی ابراز داشته است

مد «تیروکمان»

چنانکه در دو شماره پیش‌نوشتیم خیاطخانه های معروف فرانسه مد های پائیز و زمستان آینده را به معرض نمایش گذاشته‌اند.در این عکس یك نمونه از این مدهای پائیزه را که عبارت از یك بلوز و دامن پشمی خاکستری است‌مشاهده مینمائید . این مد را خودفرانسویها «تیر و کمان » نام گذاشته‌اند .

در زیر ذره‌بین نیوزویك

تهران ـ رژیم ایران هیچگاه مانند امروز نیرومند نبوده است واین‌امر مورد تایید دیپلماتهای غربی ومامورین دولتی ایران میباشد.

این منابع درعین حال اضافه میکنند که شوروی دست به مبارزه تبلیغات روز افزونی علیه ایران زده است .

این مبارزه درماه مارس‌گذشته یعنی هنگامی شروع‌شدکه ایران رشته مذاکرات مربوط به انعقاد پیمان عدم تجاوز باشوروی راقطع کرد.

بعداً گفته میشود که عبدالکریم قاسم نخست وزیر عراق مودبانه و بعنوان مشغله زیاد دعوت خروشچف رابرای مسافرت به مسکو رد خواهدکرد.

نگرانی آلمان غربی برطرف شد

زنو ـ خبرگزاریهای رویتر وآسوشیتدپرس اززنوگزارش میدهند که مقامات آلمان غربی ازامکان عقب نشینی غرب درمورد برلن فوق العاده نگران شدند وبهمین جهت دیلی‌براندت شهردار برلن غربی شب گذشته باهواپیما وارد زنو شد. فن برنتانو وزیر خارجه آلمان نیز مدت یکساعت باکریستین هرتر وزیر خارجه امریکا مذاکره نمود.

نگرانی مقامات آلمان غربی ازاین بابت است که مبادا غرب بخاطر یك موافقت کوچك وبی اهمیت درزنو حاضر شود ازتعداد قوای خود دربرلن غربی کاسته وبالاخره برلن وجه المصالحه محسوب گردد.

برنتانو وبراندت متفاعد شدند که غرب هرگز ازحقوق خود در برلن دست برنخواهد داشت ومعلوم گردیدکه نگرانی آلمان غربی ظاهرا موردی نداشته است .

کمونیستها درخاورمیانه عقب‌نشینی میکنند

مجله نیوزویك طی مقاله‌ای تحت عنوان « کمونیستها درخاورمیانه عقب نشینی میکنند » اوضاع‌کشور های این منطقه را مورد بحث قرار داده و سپس نتیجه گیری میکند که ازسال گذشته تاکنون‌کمونیست ها درعراق ـ اردن ، جمهوری متحده و سایر کشور های آن منطقه دچار عقب نشینی و شکست شده‌اند . در این مقاله بایران‌نیز اشاره شده است .

روابط بازرگانی جمهوری متحده وبریتانیا

قاهره ـ رویتر ـ اخیرا براثر مذاکرات مفصل در لندن و قاهره بین بریتانیا و مصر موافقت شده است که بازرگانان انگلیسی معادل ۵ میلیون لیره پنبه از مصر خریداری نمایند .

مصر در مقابل‌لکوموتیو ، دیزل‌برقی و واگن از بریتانیا خریداری خواهد نمود .

بدینطریق پس از ۱۹۵۶ که روابط دو کشور قطع شد برای‌اولین‌بار روابط بازرگانی بین بریتانیا و مصر برقرار میشود .

طفلی‌که دو سر و سه دست داشت

کوردو ـ خبر گزاری فرانسه ـ زنی بنام «عادله ریبرا» در یکی از نواحی «کوردو» طفلی بدنیا آورد که دارای دو سر ، دو قلب و سه دست بود طفل مزبور چند ساعت پس از تولد زنده بود .

نیکسون ساعت ۹٫۵ بوقت بتهران سخنرانی میکند

لندن ـ رویتر ـ رادیو مسکو گفت نیکسون معاون رئیس جمهوری امریکا به سئوالاتیکه از وی در ضمن گردش در شوروی شده است طی‌سخنرانی که امشب ساعت ۹٫۵ بوقت تهران از رادیو مسکو ایراد خواهد نمود پاسخ خواهد داد .

خروشچف میخواهد بآمریکا برود

مسکو ـ یونایتدپرس ـ خروشچف نخست وزیر شوروی به‌خبرنگار یونایتدپرس گفت که مایل است درموقع مناسب وفرصت مساعد با هواپیمایکسره به آمریکاپرواز کند .

آخرین خبرها ۴ بعدازظهر

«هیرزاآغاسی» از کوه سقوط کرد !

گزارش آخروقت امروز خبرنگار ما از بروجن حاکیست که جوانی بنام «میرزاآغاسی» یکی ازجوپانان قریه «امامقیس» واقع درچندکیلومتری بروجن هنگامیکه در ارتفاعات اطراف قریه مشغول چرانیدن گله گوسفند بوده، از کوه سقوط نموده و جان‌سپرده است .

جنازه چوپان مزبور بااطلاع مقامات قانونی وپزشکی بروجن مدفون گردید .

جسد جوانی از زاینده‌رود گرفته شد

آخر وقت امروز خبرنگارما از اصفهان اطلاع داد که صبح امروز جسد جوان ۲۷ ساله‌ای بنام عبداله احمدی بوسیلهٔ عده‌ای از اهالی از رودخانه زاینده رود گرفته شد .

با کارتی که از جیب جوان مزبور بدست آمد معلوم شد که وی کارمند هواپیمائی کشوری بوده و اخیرا برای کارآموزی باصفهان آمده است ، هنوز علت مرك این جوان معلوم نیست .

شایعات پیرامون ازدواج والاحضرت فاطمه

طبق اطلاعی که خبرنگار ما بدست آورده است والاحضرت شاهدخت فاطمه پهلوی که برای‌استراحت بشمال رفته بودند در ضمن گردش کنار دریا مختصر آسیبی دیدند والاحضرت قبل از ظهر امروز با هواپیما بطهران مراجعت کردند .

مراسم جدائی والاحضرت فاطمه با همسرشان آقای علی هیلر در هفته گذشته انجام گرفت و پس از آن در برخی از جراید طهران شایعاتی منعکس گردید مبنی بر اینکه بزودی مراسم ازدواج والاحضرت باتیمسار سرتیپ محمد خاتمی فرمانده نیروی هوائی بعمل خواهد آمد بقرار اطلاع این شایعه هنوز رسما مورد تائید قرار نگرفته است .

ابلاغ رضایت ملوکانه بمدیرکل انتشارات و رادیو

این شرح از طرف دربار شاهنشاهی خطاب بمدیر کل انتشارات و رادیو نوشته شده است :

آقای معینیان مدیر کل انتشارات و رادیو : با ابراز امتنان و تائید وصول‌نامه‌شماره ۱۱۷۹ر۷۴۴۸ـ۳۰ر۴ـ۳۸ اشعارمیدارد : آخرین شماره بولتن «حقایقی درباره ایران» بعرض مبارك ملوکانه‌رسید موجب خرسندی خاطر خطیر همایونی گردید .

شاهنشاه از کادر اداره کل انتشارات ورادیو ابراز رضایت فرمودند و مخصوصا فرمودند اداره انتشارات ورادیوی ماخیلی خوب کار میکند .

وزیردربار شاهنشاهی ـ علاء

همچنین آقای نخست وزیر طی نامه‌ای از زحمات‌آقای معینیان مدیرکل انتشارات ورادیو تقدیر نموده است.

رئیس جدید بنگاه خاور نزدیك درایران

امروز بنگاه خاور نزدیك‌ایران شروع بکار آقای دکتر کارلاف کرنزل را بسمت رئیس بنگاه خاور نزدیك در ایران بجای آقای چارلز وایت اعلام داشت .

بین نمایندگان مجالس مقننه کشورهای عضو پیمان‌بغداد ارتباط دوستانه برقرار میشود

لندن ـ رویتر ـ افشا شدکه محافل پارلمانی انگلستان درهفته‌گذشته مذاکراتی بانمایندگان ترکیه و ایران و پاکستان در مورد برقراری تفاهم سیاسی و اقتصادی وفرهنگی بیشتر بین کشور های عضو پیمان بغداد بعمل آورده‌اند .

برنامه اطلاعات جوانان درتلویزیون

ساعت ۷ ونیم بعداز ظهر فردا « یکشنبه» برنامه جالبی توسط اطلاعات جوانان از تلویزیون ایران پخش میشود .

این برنامه که مدت ۳۰ دقیقه‌بطول خواهد کشید از این قرار است :

۱ـ رقص ایرانی (آهنك از معروفی) ۲ـ برنامهٔ ارکستر جاز ـ ۳ـ رقص ایتالیائی ۴ـ یك آهنك از ایتالیا ۵ـ رقص اوکرائین (آهنك از چایکوفسکی) ۶ـ برنامهٔ ارکستر جاز (آهنك افسوس) ۷ ـ رقص نرمش .

مجله هنری فیلمها و پرده فردا منتشر میشود

درگذشت شادروان میرابوالفتح واجد رابیازماندگان آن مرحوم خصوصا خانواده محترم ادیب سلطانی تسلیت عرض نموده وخودرا درمصیبت وارده شریك میدانیم .

دکتر محمد علی شهابی ـ مهندس جلال شهابی

کارمندان دوائر فنی وارز بانك اصناف ایران

بدینوسیله فوت نابهنگام وجانگداز دوشیزه شهر زاد کوشانفررا بجناب‌آقای مهدی‌کوشانفر مدیر عامل وخاندان محترم تسلیت عرض نموده بقاء عمر وسلامتی معظم له رااز خداوند متعال مسئلت مینماید.

آ ـ ۱۱۶۳۱ دوائر فنی وارز

مصیبت وارده رابه خانواده شریف میرهادی تسلیت میگوئیم وهمدردی خودرا نسبت به‌آن خانواده جلیل ابراز میداریم کارمندان شرکت پخش کالای صنعتی

بانهایت تاثر وتالم مصیبت وارده رابخانواده محترم کوشانفر بویژه جناب آقای مهدی کوشانفر تسلیت عرض نموده بقای عمرایشان رااز خداوند متعال خواستاریم .

ازطرف کارمندان بانك اصناف باجه پهلوی ـ هرمز خیلتاش

آ ـ ۱۵۵۱

سرکار سرهنك مهندس اعتمادی

بایکدنیا تاثر مصیبت وارده رابجنابعالی وخانم محترمتان صمیمانه تسلیت عرض نموده وبقاء بازماندگان رااز خداوند متعال مسئلت مینمائیم . رضا کرملو

باکمال تاسف درگذشت بانورقیه شریعت پناهی عیال مرحوم نیرالحکماء رابه خانواده های حافظی ورزاقی ونیری تسلیت عرض مینمایم . آ ـ ۱۵۷۶۲ مسعود فرهمند

باقلبی جریحه دار درگذشت ناگهانی جوان ناکام فریدون طاهری رابخانواده طاهری‌زنجان مخصوصا بدوست عزیزم آقای پرویز طاهری تسلیت عرض‌کرده بقاء وسلامتی بازماندگان آن ناکام رااز خدای متعال خواهانم .

آ ـ ۱۱۶۱۱ رسول ناصری ـ علی اوسط مظفری

ضایعه الیم درگذشت ناگهانی فرزند گرامی جناب آقای مهدی کوشانفر رئیس محبوب شورایعالی اصناف موجب تاثر وتاسف عمیق قاطبه اصناف گردید .

هیئت رئیسه شورایعالی اصناف حادثه مولمه مزبور رابه جناب آقای مهدی کوشانفر تسلیت عرض مینمایند .

آ ـ ۱۵۸۰۶ نایب رئیس شورایعالی اصناف ـ قبادیان

هیئت مدیره وکارمندان شرکت سهامی اجاق روشن حادثه ناگهانی فوت جانگداز فرزند دلبند جناب آقای مهدی کوشانفررا بانهایت تاسف تسلیت عرض میکنند .

مدیر عامل شرکت سهامی اجاق روشن کاوس قبادیان

جناب آقای کوشانفر

مصیبت وارده راتسلیت عرض نموده بقاء عمرجنابعالی وخاندان ارجمندرا ازخداوند متعال خواستاریم .

آ ـ ۱۱۶۱۳ حسین علی فاخری ـ عباس تیموری

اتحادیه بوفه داران سینما تآتر تهران وحومه

بانهایت تاثر فوت جانگداز دوشیزه شهرزاد کوشانفر رابجناب‌آقای‌کوشانفر وخانواده محترمشان تسلیت عرض نموده بقاء عمر معظم‌له وخانواده محترم راخواستارند .

آ ـ ۱۱۵۹۹ خسروی نژاد ـ شیرازی

مصیبت وارده رابه جناب آقای مهدی کوشانفررئیس محترم اتحادیه خواربار فروشان تهران تسلیت گفته وبقاء عمر وسلامتی معظم‌له رااز درگاه خداوندمتعال خواستاریم .

هیئت مدیره اتحادیه خوار بار فروشان تهران

بانهایت تاسف فوت جانگداز برادر عزیزمان جعفر ابراهیمی رابخاندان محترم تسلیت عرض میکنیم .

غلامحسین وپرویز گیویان ـ محسن وحمید آقاحسینی ـ محمد صالحین ـ علی صادقی

آ ـ ۱۱۵۸۹

بانهایت تاسف درگذشت شادروان آیت‌اله حاج آقا حسن خادم الشریعه رابخاندان آن مرحوم مخصوصا جناب آقای شریعت خادمی تسلیت عرض نموده آمرزش‌آن فقید سعید ودوام عمربازماندگان‌محترم رااز خداوندمسئلت‌داریم.

هاشمی ـ نقشینه پور ـ شکرانی ـ خانباباپور ـ عطری ـ کتابی ـ برکت ـ امامی ـ سید حسن امامزاده ـ محمد حسین افیونی ـ حاج محمد حسن آرین

آ ـ ۱۵۷۹۶

ثبت خرمشهر و کلیه کارمندان آن از درگذشت حجةالاسلام آیت‌اله حاج آقا حسن خادم الشریعه اصفهانی فوق العاده متاثرومراتب تسلیت خودرا به آقای شریعت خادمی سردفتر اسناد رسمی شماره ۱۵ خرمشهر عرض نموده بقاء عمرایشان وخاندان محترم رااز درگاه قادرمتعال مسئلت دارند . سید فخرالدین رضوی

هیئت مدیره وکارکنان بانك اصناف ایران واقعه جانگداز منجر بفوت دوشیزه شهرزاد کوشانفر رابه جناب آقای مهدی کوشانفر وخاندان محترم تسلیت عرض نموده بقاء عمر وسلامتی معظم‌له وخاندان شریف رااز خداوند مسئلت مینماید .

رئیس هیئت مدیره بانك اصناف‌ایران ـ حسینقلی‌قبادیان

جناب آقای دکتر داود صفوی

ازفوت والده مرحومه سرکار بی‌اندازه متاثربدینوسیله تسلیت عرض سلامتی وسعادت عموم بازماندگان را از خداوند خواستارم. آ ـ ۱۱۶۱۹ حسین پورزمانی

جناب آقای مهدی کوشانفر مدیر عامل محترم بانك اصناف ایران

بدین وسیله مصیبت وارده رابه‌آنجناب وخانواده محترم تسلیت عرض نموده وبقاء عمرآن سرور کرام راطالبیم .

محمد جواد غفاری ـ پوران برومند ـ سعید توحیدی ـ پوران کمالی فرد

آ ـ ۱۱۶۲۱

درگذشت شادروان حسینعلی‌بنی‌آدم (شریف السلطنه) مستشار دیوان عالی تمیز رااز طرف خودوافسران هنك۵۰۲ اجرائیات موتوری بکلیه باز ماندگان آن مرحوم مخصوصا تیمسار سرتیپ‌اویسی وبانووسرکارسروان‌کاوس سیروس تسلیت میگوید .

فرمانده هنك ۵۰۲ اجرائیات موتوری سرهنك ستاد مهدی خزاعی

آ ـ ۱۱۶۲۹

شرکت نمایندگان ایران درکمیسیون امنیت‌پیمان بغداد

ساعت یازده و بیست دقیقه صبح امروز تیمسار سپهبد علوی مقدم رئیس شهربانی کل کشور باتفاق تیمسار سر لشکر بختیار معاون نخست وزیر و رئیس سازمان امنیت و تیمسار سر‌لشکرکیارئیس اداره‌دوم بزرك‌ارتشتاراز و دوازده نفر افسر با هواپیما بپاکستان پرواز کردند .

این هیئت به ریاست رئیس‌شهربانی کل کشور در کمیسیون امنیت پیمان بغداد که‌در کراچی تشکیل می شود شرکت خواهد کرد . مدت مسافرت این هیئت یك هفته است ودر این مدت از شهر های مختلف پاکستان نیز بازدید به عمل خواهد آمد .

مدیرکل وزارت‌کار

آقای‌مهندس جهانگیرکیا رئیس‌اداره کارآموزان دهم بسمت مدیر کل‌اداری وزارت کار تعیین ومشغول بکارشد .

مرکز اطلاعات و تحقیق

آقای دکتر محسن مویدی بریاست مرکز اطلاعات وتحقیق وزارت فرهنگ منصوب شد .. این مرکز طبق توصیه سازمان بین‌المللی تعلیم و تربیت تاسیس شده وگروهی ازدانشمندان ایرانی‌وخارجی‌درزمینه‌مسائل‌مربوط‌بتعلیم وتربیت مطالعه خواهند کرد وطرحهائی بمنظور بهبود شرایط تعلیمات عمومی تنظیم‌خواهند نمود .

مذاکرات سفیرعراق با آیت‌الله بروجردی

دیروز آقای‌حسین جمیل‌سفیر جمهوری عراق‌بقم‌رفت وبا حضرت آیت‌اله بروجردی ملاقات ومدتی مذاکره نمود .

خبرنگارما اطلاع میدهد که‌دراین ملاقات حضرت آیت‌الله بساز آشنائی باسفیرعراق درباره وضع‌ایرانیان مقیم عراق وهمچنین وضع‌حوزه‌های مذهبی وعلمی آن کشور سئوالاتی نموده‌اند و سفیرعراق‌درپاسخ اظهار داشته‌است که ایرانیان مقیم عراق دررفاه هستند ومزاحمتی برای آنان ایجاد نمیشود ودولت عراق نیز نسبت بعلما وروحانیون توجه واحترام مخصوص دارد .

گفته‌میشود که دراین‌ملاقات درباره وضع زائرین نیز مذاکراتی شده است

امروز سفیر عراق درپاسخ خبرنگارما که‌داجع بعلت مسافرت ایشان‌بهم سئوال کرده، اظهارداشت منظورمن عرض سلام وزیارت حضرت آیت‌الله بود.

هفت مدیرکل برای وزارتکشور

اساسنامه سازمان جدید وزارت کشور از طرف هیئتی که مامور تنظیم آن بود تهیه وبرای وزیر کشور فرستاده شده است .

طبق این اساسنامه سازمان وزارت کشور دارای هفت مدیرکل خواهد بود که هریك از مدیران کل سه‌اداره رازیر نظر خواهد داشت.

هفت پست مدیریت کل عبارت خواهد بود از :

مدیر کل مطبوعات ـ مدیر کل بازرسی ـ مدیرکل اجتماعی ـ مدیر کل سیاسی ـ مدیر کل انتظامی ـ مدیر کل امور شهرداریها ـ مدیر کل کارگزینی .

قالی بلیط نشان

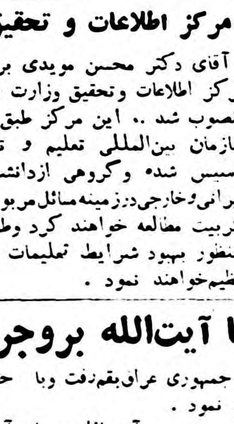

شغل آقای محمود خوب پناه‌قالی بافی است ... بیادبود اینکه‌سیصد هزار ریال از جوائز سری۴۴۸ را برده است ،میخواهد نقش بلیط برنده خود را بروی یکی ازقالی هائی که در آینده خواهد بافت منعکس سازد تا این خاطره‌شیرین را جاویدان نگهدارد.

« بنگاه بخت آزمائی ملی »