سپتامبر سیاه

سفیر امریکا و ۲ دیپلمات را بقتل رسانید

گزارش کامل حادثه خونین سودان

اخطار کماندوها

بقیه دیپلماتها هم کشته میشوند

سفرای شوروی، فرانسه و انگلیس از دیوار سفارت عربستان سعودی فرار کردند

در صفحات ۲ و ۴

کلئونوئل سفیر امریکا در سودان را پس از آنکه دستو پایش را بستند بضرب گلوله بقتل رساندند .

«گی‌اید» کاردار ۳۸ ساله سفارت بلژیک در جریان حمله کوماندوها بضرب گلوله مجروح شد و سپس بقتل رسید.

گوردن اترینگتون سفیر انگلیس همراه سفیر شوروی و سفیر فرانسه از دیوار سفارت فرار کرد. عکس رادیوئی اطلاعات

ساختمان سفارت عربستان سعودی مین گذاری شد

●

برای خروج از سودان کماندوها هواپیما خواستند

برخورد شدید مرزی ایران و عراق

۴ ایرانی کشته و ۳ نفر مجروح شدند

زدوخورد شدید ۲۲ ساعت ادامه داشت

در صفحه ٤

۲۴ صفحه

اطلاعات

شنبه ۱۲ اسفند ماه ۱۳۵۱ ـ شماره ۱٤۰٤۰ تکشماره ۵ ریال

درخواست صلور

طلاق گوگوش

دردادگاه شهرستان تهران

در صفحه ٤

شرایط کنکور سراسری اعلام شد

نمونه سئوالات

نحوه جدید پذیرش دانشجو در دانشگاهها تابستان آینده اعلام میشود. در صفحه ٤

تدارک وسیع تهرانی ها برای مسافرت نوروز

یک میلیون نفر از تهران خارج میشوند!

★ در ایام عید روزی ۱۸ قطار مسافری به نقاط مختلف فرستاده میشود .

★ تا امروز ۵۰ هزار بلیط اتوبوس برای مناطق شیراز، بندرعباس وآبادان پیش خرید شده است .

★ فروش بلیط قطار های نوروز از امروز آغاز شد

در صفحه ٤

نیکسون گفت: قیمت دلار دیگر کاهش نمی‌یابد

بحران تازه دلار

بازارهای پول غرب تعطیل شد

- نیکسون اعلام کرد : ما بحران دلار را پشت سر خواهیم گذارد
- قیمت دلار در تمام بازارهای جهان سقوط کرد
- تعطیل معاملات رسمی ارز بعلت خطر هجوم سفته بازان برای خرید ریال

در صفحه ۲۱

بانك ملی فقط به مسافران خارج و توریست ها ارز و ریال محدودی فروخت .

●

تنزل احتمالی دلار صادرکنندگان را بیش ازپیش نگران ساخت .

مدیریت جدید

باکارا

ازهمین چهارشنبه فعالیت درخشان خود را آغاز خواهد کرد

بمناسبت سالروز درگذشت شادروان دکتر سعید مالک (لقمان‌الملک) مجلس تذکری از ساعت ۱٦ تا ۱۸ روز دوشنبه ۱٤ اسفند ماه در منزل آن فقید سعید ـ خیابان فرانسه کوچه نظامی شماره ٦ برگزار خواهد شد .

خانواده مالک

حراج چینی های هیس در کازیر

لاله‌زار نو

بهترین چینی آلمانی به ارزان ترین قیمت

اطلاعیه

دیسکوتک کلوپ کاودژان

افتتاح میشود

پهلوی ـ نرسیده بمیدان ونک تلفن: ٦٨٧٨٥٤

اطلاعیه بانک ملی ایران

بانک ملی ایران باطلاع میرساند ، بمنظور رفع مشکلات احتمالی ناشی از تعطیل بودن بازار های ارزی جهان تسهیلات لازم برای صادر کنندگان و واردکنندگان و دانشجویان ایرانی در خارج از کشور و همچنین جهانگردان خارجی و ایرانیان عازم به خارج کشور فراهم شده است .

شعب ارزی بانک ملی ایران آماده انجام خدمات لازم طبق دستور صادره از طرف اداره مرکزی این بانک هستند .

بانک ملی ایران

شهرداری پایتخت

همشهری متشکریم :

- برای ایجاد ۳۰ پارک جدید
- برای اسفالت نهصد و پنجاه و هشت خیابان
- برای ایجاد سیستم مکانیزه نظافت شهر
- برای احداث مراکز جدید تربیتی
- برای ایجاد سردخانه بزرگ
- برای یک میلیون متر مربع پیاده‌رو سازی
- برای ایجاد ۲۵ کیلومتر بزرگراه و راههای سریع السیر
- برای احداث کارخانه تبدیل زباله به کود گیاهی
- برای تجهیز و توسعهٔ آتش نشانی

این آمار گویا ، که شرح هر کدام به تفکیک ، از فردا در همین روزنامه بنظرتان خواهد رسید ، در حقیقت تجلی روشن بینی شما و کارنامه‌ای درخشان از خدمانی است که شما ، در راه زیبائی و آبادانی بیشتر شهر خود انجام داده‌اید .

از روزی که شما در نوسازی تهران شرکت کرده‌اید ، تهران از بنیاد، نوشده است . گودهای جنوب شهر بدست فراموشی سپرده شده و بصورت پارک و دریاچه درآمده ، خیابان‌های جدید احداث شده ، بزرگراهها فاصله‌ها را کوتاهتر ساخته ، خیابان‌ها دیگر انبار زباله‌ها نیست و کودکان جنوب شهر ، پارک‌ها و گردشگاههای بزرگ دارند.

اما ، کمال نقطهٔ پایان ندارد .

آنچه تاکنون با اراده و استقبال شما از برنامه نوسازی تهران انجام گرفته ، احتیاج به دوام و توسعه دارد. تهران ، باز هم زیباتر خواهد شد . این شهر بزرگ ، سپاسگزار شماست و ما نیز از شما متشکریم که با حمایت خود ، بر توانائی خدمت ما افزودید

همشهری متشکریم

شاوره آموزش تحقیق

سازمان مدیریت صنعتی

ثبت‌نام برای دوره پنجم برنامه پرورش مدیر (فوق‌لیسانس مدیریت MBA)

سازمان مدیریت صنعتی از مدیران علاقمند به شرکت در این برنامه که توسط استادان دانشگاههای هاروارد، ام . آی . تی ، برکلی، ییل، ای.دی.ال و کارشناسان سازمان مدیریت صنعتی تدریس میشود ، دعوت مینماید که تا تاریخ ۱۵ فروردین ماه ۱۳۵۲ جهت ثبت‌نام بمرکز آموزش این سازمان مراجعه نمایند.

شرایط شرکت :

داشتن حداقل شرایط زیر برای شرکت در برنامه ضروری است :

(۱) ۳ سال سابقه مدیریت (۲) سن بین ۲۸ تا ٤۵ سال (۳) درجه لیسانس (٤) تسلط کامل حرفه‌ای بزبان انگلیسی (۵) فرصت و علاقه و زمینه معلوماتی لازم برای حداقل ٦ ساعت مطالعه جدی در روز (٦) پذیرفته شدن در مصاحبه مربوطه.

مدت زمان :

طول برنامه ۱٦ ماه میباشد که روزانه از ساعت ۱ بعد از ظهر آغاز میگردد .

آدرس : جاده پهلوی ـ تقاطع خیابان جام‌جم (تلویزیون)

تلفن : ۸۲ ـ ۸۹۱۰۸۱

سپتامبر سیاه سفیر امریکا و ۲ دیپلمات دیگر را اعدام کرد

خرطوم ـ کماندوهای سپتامبر سیاه‌کلئونوئل سفیرایالات‌متحده در سودان « گی‌اید» کاردار سفارت بلژیک و «کورتیس‌مور» رئیس قسمت‌حفظ منافع‌آمریکا را در سودان که بعد ازظهر روز پنجشنبه در سفارت عربستان در خرطوم به‌گروگان گرفته بودند اعدام کردند‌اعدام این سه نفر یک ساعت پس سپتامبر صورت گرفت. کماندوها پیش‌از اعدام‌دیپلماتهای امریکائی دست‌وپای آنهارا طناب‌پیچ کرده بودند .

شش نفر از کماندو هـای وابسته به سازمان سپتامبـر سیاه ساعت نه وچهل و هفت دقیقه بعد از ظهر روزپنجشنبه بوقت تهران به مجلس ضیافتی که در سفارت عربستان سعودی در خرطوم ترتیب داده شده‌بود حمله کردهوپنج دیپلمات‌خارجی را به گروگان گرفتند .

سفرای عربستان سعودی و اردن در سودان نیز جـزو گروگانان بودند .

کماندوهای سپتامبر سیـاه بلافاصله شرایط خود رابرای آزادی‌گروگانان باین شـرح علام داشتند .

۱ـ آزادی پنجاه نفر از فلسطینی‌ها که در اردن زندانی هستند « ابوداود» و یاران وی که اخیرادرعمان دستگیرشده‌اند جزو این عده بودند .

۲ـ آزادی‌سرحان بشاره‌سرحان قاتل سناتور رابرت کندی کـه اکنون در آمریکا زندانی است.

۳ـ آزادی افراد گروه «بادرـ ماینهوف» و سایر افرادی که در آلمان غربی باتهام طرفداری از فلسطینی‌ها زندانی هستند

در ساعت بیست و سه ۵۲ دقیقه‌ژنرال جعفر نومیری رئیس جمهوری سودان تلفنی با ملک فیصل تماس گرفت و کابینـه سودان را به تشکیل جلسه فوق‌العاده دعوت کرد .

در حدود نیمه شب رادیـو ام‌دورمان‌اعلام‌داشت‌که کماندو های‌فلسطین علاوه بردرخواست های قبلی خود اعلام کرده‌اند که‌اسرائیل نیز باید کلیه‌زندانیان زن فلسطین را آزاد کند .

در ساعت هفت‌ونیم بامداد دیروز اعلام شد سفیر آمریکا و کاردار سفارت بلژیک درجریان عملیات کماندوئی‌زخمی شده‌اند.

در ساعت ده دولت اردن‌اعلام داشت که به هیچگونه معامله و چانه‌بازاری باکماندوهای‌سپتامبر تن درنخواهد داد و دولـت اسرائیل نیز از قبول درخواست های سپتامبر سرباززد . امریکا نیز اعلام کرد که تسلیم نظر کماندوها نخواهد شد .

اندکی بعد از ظهر کماندو ها ساختمان سفارت عربستان سعودی رامین‌گذاری کرده و بار دیگرتاکید نمودندکه اگر درخواست های آنها پذیرفته نشود کلیه گروگانها رااعدام خواهند کرد .

پس از آن‌فدائیان‌ازدرخواست های خود درباره آزادی گروه «بادر» در آلمان‌غربی وزندانیان فلسطینی دراسرائیل صرف‌نظر کردند و اولتیماتوم خود را تا ساعت «۱۲ محلی «تـمدید کردند .

هفده دقیقه بعد از ظهر«بوقت تهران» کماندو های سپتامبر سیاه اعلام داشتند که‌حاضرند با گروگانهای خود پایتخت سودان را به مقصد نامعلومی ترك کنند وپس از آن‌وزیران کشور و بهداری سودان‌برای ملاقات کماندو ها به سفارت عربستان سعودی رفته و سه ساعت با آنها به گفتگو پرداختند .

کماندو ها درخواست می ـ کردند که یك هواپیما در اختیارشان گذاشته شود تا گروگان های خود رابه‌امریکا ببرند . دولت سودان حاضر شد یك هواپیما در اختیار آنها بگذارد ولی کماندو ها می خواستند دو وزیر سودانی نیز همراه آنها بروند ولی دولت سودان این تقاضا را رد کرد و در نتیجه فدائیان سه نفر از گروگانان را اعدام کردند .

رهبر کماندو ها دریك‌مکالمه تلفنی با معاون رئیس‌جمهوری سودان تاکید کرد که سه نفر از گروگانها را اعدام کرده‌اند.

فلسطینی ها هنوز سفیر عربستان سعودی و کاردار سفارت اردن را به عنوان گروگان نگهداشته‌اند .رهبر کماندو ها درخواست می کند که به آنها اجازه داده شود گروگان های خود راباهواپیما بیك کشور خارجی انتقال‌دهند درست در همان ساعتی که‌یك هواپیمای مسافری حامل پیك های آمریکا وارد قلمروفضائی سودان می شدند صدای چند تیر از داخل سفارت عربستان سعودی در خرطوم شنیده شد ولی هنوز فاجعه پایان نیافته و تنها نخستین پرده درام بانتها رسیده است . جسدسه‌دیپلمات اعدام شده هنوز در داخل سفارت عربستان سعودی است وصد ها مامور پلیس‌بازرهپوش ساختمان را محاصره کرده‌اند.

برائر طوفان شن که از چند ساعت قبل در سودان وزیدن گرفته ساختمان سفارت از چند متری دیده نمی‌شودسفیر

عربستان سعودی خبر اعدام سه دیپلمات گروگان‌راشخصا بوسیله تلفن به مقامات‌سودان اطلاع داد . آخرین کوشش مقامات سودان برای نجات گروگانان با شکست روبرو شد .

درحال احتضار

مقامات سودانی‌بفدائیان اطلاع داده بودند که بزودی یکی از مسئولان عالیمقام امریکائی‌برای مذاکره‌با آنها با هواپیما وارد خرطوم خواهد شد و معاون رئیس‌جمهوری سودان از رهبر کماندوها درخواست کرده بود که مدت‌اولتیماتوم‌خودراتابامداد روز شنبه تمدید کند ولـی فدائیان باخونسردی جواب‌دادند که‌این پیشنهادرا مورد بررسی قرار خواهند داد .

فدائیان‌که با مسلسل هـای دستی مسلح هستند براوضاع تسلط کامل‌دارند و نیرو های سودان برای‌آنکه‌جان‌گروگانان به خطر نیافتداز حمله به‌سفارت خودداری می کردند . مدت سه ساعت کماندو ها در اطراف پیشنهاد دولت سودان فکر می کردند ولی سرانجام تصمیم نهائی‌خودرا گرفتند از بخت بد هواپیمای‌حامل‌پیك‌های‌امریکائی بعلت طوفان شن یك ساعت پس‌ازاعدام‌گروگانان‌درفرودگاه «ام‌دورمان» به زمین نشست و دیگر خیلی دیر شده‌بود .

رنالد زیگلر سخنگوی کاخ سفید واشنگتن اعلام داشت که پرزیدنت نیکسون از « ویلیام ماك‌اومبر »معاون امور اداری امریکاکه با این هواپیما به خرطوم رفته درخواست کرده است که برا ی‌فراهم ساختـن وسیله انتقال اجساد دو دیپلمات آمریکائی به‌واشنگتن درخرطوم بماند .

رئیس جمهور آمریکا همچنین دستور داده است‌که پرچمهای کاخ سفید وزارت امور خارجه امریکا و همچنین‌پرچمهای‌کلیه سفارتخانه های امریکا در کشورهای خارجی به علامت عزا تا پایان مراسم تشییع جنازه دیپلماتهای مقتول بحال نیمه افراشته‌درآید .

گزارشی که سحرگاه امروزاز خرطوم رسیده حاکی است که کاردار سفارت بلژیك نمرده است گفته می شود که کاردار سفارت بلژیك همزمـان با دو دیپلمات امریکائی‌اعدام نشده است .ولی این شایعات هنوز از طرف مقامات رسمی تایید نشده است .

یك‌افسر سودانی که سحرگاه امروز توانسته‌است وارد سفارت عربستان سعودی شود گزارش داده‌است که کاردار سفارت بلژيك‌رادر حال احتضاردیده است مذاکرات بین فدائیان و مقامات سودانی بـرای تحویل گرفتن اجساد اعدام شدگان هنوزبه نتیجه نرسیده‌است .

متن اعلامیه‌ای که از طرف دولت سودان درباره اعدام‌سه دیپلمات انتشار یافته باین شرح است :

«ژنرال باقراحمد» معاون‌رئیس جمهوری و وزیر کشور و ستوان ابوالقاسم وزیر بهداری درساعت ششوسی دقیقه بعداز ظهردیروز بافدائیان تماس‌تلفنی برقرارکرده‌وپیشنهاد های دولت سودان‌وامکانات مقامات سودانی را باآنها درمیان گذاشتند .

آنها همچنین‌بەفدائیان اطلاع دادند که یك هواپیمای‌مسافری حامل یك شخصیت آمریکائی بسوی خرطوم درپرواز است ولی بعلت طوفان شن ورود هواپیماممکن است چند ساعتی بتاخیر بیافتد .

دولت سودان درعین حال درخواستهای فدائیان‌را باطلاع دولتهای مربوطه رسانیده بود ولی کماندوها از جریان اوضاع اظهار ناراحتی میکردند .

ولی درساعت نه و سی و پنج‌دقیقه‌سفیر عربستان سعودی بوسیله تلفن‌به‌ژنرال باقراطلاع داد که فدائیان سفیر آمریکا و مشاور او و همچنین دیپلمات بلژیکی را اعـدام کرده و خود او و کاردار سفارت اردن را همچنان‌گروگان نگهداشته‌اند .

بلافاصله معاون وزارت‌امور خارجه سودان جریان اعدام دیپلمات ها را بدولت هـای مربوطه آنها اطلاع داد .

سفرای شوروی ـ فرانسه وانگلستان خودرا نجات دادند

مسکو ـ دولت شوروی امروز سکوت خود را در قبال حادثه خارطوم شکست . تاس خبرگزاری رسمی شوروی امروز گزارش داد که حمله به سفارت عربستان سعودی و گرفتن دیپلماتهای خارجی کار یك سازمان تروریستـی فلسطینی است . منابع مطلع گفتند که پخش این‌گزارش نشان میدهد که دولت شوروی با اقدام چریکهای‌فلسطین موافق‌نیست . ضمنا هنوز معلوم نشده است که درمذاکرات مربوط به آزاد کردن گروگانها شوروی نیز نقشی داشته است یا خیر ؟

گفته میشود در جریان حمله به سفارت عربستان سعودی چند سفیر و دیپلمات وازجمله‌سفیران‌شوروی انگلستان‌توانستندبامهارت‌واز روی دیوارازسفارت‌خارج شوند . سفیر فرانسه از جمله سفرائی بود که توانست از دیوار سفارت خود را نجات دهد .

دیپلماتهای اعدام شده

«کلئونوئل» سفیر آمریکا در سودان که توسط کماندو های سپتامبر سیاه اعدام شد روز ۲دسامبر گذشته پس‌از برقراری روابط سیاسی بین واشنگتن و خرطوم باین سمت برگزیده شده بود . وی ۴۷ سال داشت و تحصیلات خود را در دانشگاه هاروارد بپایان رسانیده بود . نوئل همسر و دو فرزند دارد .

«جرج‌مور» یکی دیگر از دیپلمات های اعدام شده آمریکا ۴۷ ساله بود و بیشتر دوران خدمت سیاسی خود را در خاورمیانه گذرانیده و بزبان عربی آشنائی کامل داشت . وی در سال ۱۹۶۹ برای حفظ منافع آمریکائی ها در سودان به خرطوم اعزام شده بود وپدر دو دختر بود .

خبر اعـدام «گی‌اید» کاردار سفارت بلـژیک در سودان هیجان و وحشت شدیدی‌در سراسر بلژیک‌بوجود آورده است . وی در سال ۱۹۳۵ در مصر بدنیا چشم گشوده ولی ملیت بلژیکی داشت و از سال ۱۹۶۶ در وزارت امور خارجه آن کشور خدمت میکرد .

پیام الفتح به دولت سودان

بیروت ـ خبرگزاری وفا گزارش داد که اندکی قبل از حادثه اسفناک سفارت‌عربستان سعودی در خرطوم یاسرعرفات رئیس سازمان آزادی بخش فلسطین پیامی به عنوان ژنرال جعفر نومیری رئیس جمهوری سودان مخابره کرده و ازوی خواسته بود برای جلوگیری‌از تکرار این‌گونه فاجعه‌ها عقل و درایت بیشتری ازخود نشان دهد .

عرفات در نامه خود اضافه کرده بود : «ما اطلاع‌یافته‌ایم که نماینده سازمان آزادی‌بخش فلسطین در خرطوم بازداشت شده و این مسئله ما را دچار شگفتی کرده است‌زیرا سازمان آزادی‌بخش فلسطین بهیچوجه در حوادث خرطوم‌دست نداشته است. ما همچنین اطلاع‌یافته‌ایم که ساختمان سفارت عربستان سعودی توسط نیرو هـای دولتی سودان محاصره شده است ما درخواست میکنیم که دراین مورد بسیار حساس نیز جانب‌عقل و احتیاط را ازدست ندهید تا فاجعه مونیخ‌درخرطوم تکرار نشود.

نیکسون‌خواستار مجازات‌کماندوهای سپتامبر سیاه شد

واشنگتن ـ ریچارد نیکسون رئیس جمهور امریکا دیـروز اظهار داشت‌که‌قتل دو دیپلمات آمریکایی و یک دیپلمات‌بلژیکی درسودان‌یکباردیگر نشان‌میدهد که لازم است دربرابر تهدید تروریسم‌بین‌المللی روش‌استواری درپیش گرفته شود .

نیکسون ضمن بیانیه‌ای که از طرف کاخ سفید منتشرشده گفته است‌من باعمیق‌ترین‌تاسفها از خبر وقوع اعمال تروریستی درخرطوم‌که‌به‌قیمت‌جان‌کلئونوئل سفیر آمریکا درسودان و جرج‌کورتیس مورنایب رئیس هیئت سیاسی امریکاو همچنین کاردار سفارت‌بلژیک درخرطوم تمام شد آگاهی یافتم .

ایالات متحده موکدا خواستار آن است که مرتکبین این تبهکاری مجازات شوند .

این واقعه غم‌انگیز یکبار دیگر احتیاج تمام ملت های جهان‌را به درپیش گرفتن روشی‌استوار و محکم دربرابر خطری کـه از جانب تروریسم بین‌المللی ملتها را تهدید میکند نشان میدهد . اطمینان دارم کـه ملت آمریکا همراه من از ابراز عمیق‌ترین همدردیهابابازماندگان دیپلماتهای مقتول که جان خود را بخاطر خدمت به کشورشان فداکرده‌اند خودداری نخواهند کرد .

خلبان از گوشت دختر مسافر تغذیه کرد

یلونایف (قلمرو شمال غربی کانادا)ـ خلبان یک هواپیمای‌کانادایی که روز هشتم نوامبر گذشته درصحرای یخ زده و پوشیده از برف اراضی قطبی کانادا سقوط‌کرده بود ـ اعتراف کرد که بخاطر زنده ماندن ـ گوشت‌دختر جوانی را که از مسافران هواپیمای وی بود و بعد از سقوط آن به قتل رسید خورده است .

یکی از بازرسان پلیس کانادا که این مطلب بوسیله وی در دادگاه گزارش شده است اظهار داشت که خلبان هواپیمای سرنگون شده ماجرای تغذیه کردن از گوشت دختر مرده‌رابرای وی تعریف کرده است .

خلبان که « مارتین هارت‌ول» نام دارد ۳۲ روزپس از سقوط کردن هواپیمایش نجات یافت . وی از چهار نفری که هنگام وقوع سانحه سقوط هواپیما سواربرآن بودند ـ تنها کسی است که زنده مانده است .

خلبان برای بازرس پلیس کانادا شرح داد که وی ۲۳ روز بعد از سقوط هواپیما مجبور شده است از گوشت یخ زده دختر مسافر که یک پرستار بود تغذیه کند تا جان خود را از خطر مرگ نجات دهد .

از خلبان پرسیده شد که آیا پسرک اسکیموی ۱۴ ساله‌ای که بنوبه خود از مسافران هواپیما بود از گوشت دختر پرستار تغذیه کرده است ؟ خلبان جواب داد که غیر از وی هیچکس در خوردن گوشت دختر پرستار شرکت نداشته و او اینکار را بعد از مرگ پسرک اسکیمو انجام داده است .

پسر خردسال اسکیمو تا ۲۳ روز بعد از سقوط هواپیما زنده بود.

اخبار کوتاه جهان

اخطار اعراب به بلژیك

● الجزیره ـ روزنامه المجاهد چاپ الجزیره اخطار کرد چنانچه بلژیک اجازه دهد که اسرائیل کارخانه هواپیما سازی و یا مجتمع تولیدی موشک در این کشور بسازد کشور های عرب مجبور خواهند شد که در روابط خود با بلژیک تجدید نظر کنند .

این روزنامه در تفسیری نوشته است که باتاسیس چنین کارخانه‌هائی قدرت تهاجمی و دفاعی اسرائیل به چند برابر افزایش خواهد یافت .

روزنامه المجاهد گزارش داد که دولت بلژیک تعهد کرده است که مبلغی معادل شصت میلیون لیره انگلیسی بعنوان وام در اختیار اسرائیل بگذارد.

۳۰ هزار داوطلب جنك

● ریاض ـ رادیو ریاض گزارش داد روزنامه های چاپ مغرب نوشته‌اند که بدنبال تصمیم ملک حسن دوم پادشاه این کشور دایر بر فرستادن قسمتی از نیرو های مسلح مغرب به سوریه ، تاکنون بیش از سی هزار نفر برای رفتن به سوریه داوطلب شده‌اند . این عده برای کمک بسوریه مقابل اسرائیل باین کشور میروند .

گزارش روزنامه های رباط حاکی است که بعلت کثرت داوطلبان ستاد ارتش مغرب ناچار است عده‌ای را بحکم قرعه انتخاب کند .

رئیس گشتاپو در فرانسه بازداشت شد

لاپاز ـ «کلوزآلتمان ـ باربی» که بدستور دادستان بولیوی بازداشت شده است در دادگاه اعتراف کرد که همان «کلوزباربی» معروف رئیس گشتاپوی لیون در زمان اشغال فرانسه از طرف نیرو های هیتلری میباشد.

«کلوز باربی» در ۱۵ اکتبر۱۹۱۳ در نزدیکی شهر بن چشم به دنیا گشود . وی نخست در سازمان جوانان هیتلری‌و سپس درسازمان مخوف «اس . اس» مشغول‌خدمت شد. در سال ۱۹۴۲ به ریاست سرویس محلی گشتاپو در لیون انتخاب گردید.

وی در مدت دو سال حکم بازداشت ده هزار نفر را صادر کرد . از این عده هزار نفر اعدام شدند و ششصد نفر دیگر ناپدید شد.

باربی که از سال ۱۹۴۴ ناپدید شده بود در سال ۱۹۴۷ غیابـا محکوم باعدام گردید و در سال ۱۹۵۴ نیز دادگاه نظامی لیون‌اورا غیاباًمحکوم‌به مرگ کرد .چندین‌بار رد پای وی در آلمان ، افریقا ، امریکای جنوبی کشف شده بود .

در عکس چند نفر از گروگان های سرخپوستان که آزادشده‌اند دیده میشوند . گروگانها پس از آزاد شدن حاضر نشدند از آبادی « وونددونی» خارج شوند و گفتند که‌خانه آنها در اینجا است وهمین جا باقی میمانند.
عکس رادیوئی اطلاعات

آزادی گروگانهای سرخپوستان

● داکوتای جنوبی ـ بدنبال میانجی‌گری سناتور مک ـ گاورن سناتور داکوتای جنوبی ۲۰۰ سرخ پوست که آبادی «وونددنی» را اشغال کرده‌اند یازده گروگان خود را آزاد کردند ولی در همان حـال خبر رسید که خانه یکی از رهبران سرخپوستان با بمب منفجر شده و همسر او مجروح شده است‌ـ سناتور مک گاورن گفت این حادثه تمام امید هائی را که برای حل مسئله پیش آمده بود از بین برده است .

جامعه سری

● آنکارا ـ دادستان دادگاه شماره ۳ آنکارا برای ۵۱ نفر از متهمان به تشکیل یک «جامعه سری کمونیستی» در ترکیه درخواست دو تا ۲۰ سال زندان کرد .

این عده همچنین متهم هستند به مجرمینی که از طرف فرماندار نظامی تحت تعقیب بودند پناه داده‌اند .

سرقت ٤ هزار قطعه الماس

● توکیو ـ چهار هزار قطعه الماس بارزش ۱۹۰ هزار دلارازیك‌هواپیمای «سابنا» که دیشب از بلژیک وارد توکیو شده بود بسرقت رفته است . هواپیما پس از پرواز از بروکسل در وسط راه به ترتیب در آتن ، بمبئی ، بانکوک و مانیل توقف کرده بود .

اردن و اسرائیل تقاضای کماندوها را ردکردند

بیروت ـ ملک فیصل پادشاه عربستان سعودی در پیامی که برای جعفر نمیری رئیس جمهوری سودان فرستاد حمله‌چریک های سازمان سپتامبرسیاه‌به سفارت‌عربستان سعودی در سودان را محکوم ساخت .

وی تاکید کرد چنین اعمالی برای مسائل اعراب زیان‌آور است .

دولت اردن بدنبال جلسه ویژه کابینه این کشور با درخواست چریکهای عرب درمورد آزادی زندانیان فلسطینی در قبال آزادی دیپلماتهای خارجی مقیم سودان مخالفت کرد.

رادیو عمان تصمیم دولت اردن را دراین زمینه برای اطلاع عموم منتشر کرد واعلام داشت که صلاح ابوزید وزیر امور خارجه اردن پیامهایی برای مقامات دولت‌عربستان سعودی و سودان فرستاده و تصمیم کابینه را باطلاع آنها رسانده است .

کاردار سفارت اردن در سودان نیز از جمله کسانی است که به اسارت چریکهای سپتامبر سیاه درآمده است وی‌عدلی الناصر نام دارد و ۳۵ ساله است .

وزیر امور خارجه اردن در بیانیه‌ایکه از رادیو عمان نیز پخش شد اظهار عقیده‌کرد اقدام توطئه‌گرانه وتجاوزکارانه سپتامبر سیاه در شرایطی که همه‌ممالک عربی برای فشرده کردن صفوف خود واستحکام وحدت ملل عرب کوشش میکنند ضربه سختی بر پیکر این تلاشها وارد کرده است .

سازمان سپتامبر سیاه بااقدامات تروریستی خود تاکنون چند بار دنیا را تکان داده است ماجرای فرودگاه مونیخ‌هنگام برگزاری بازیهای بین‌المللی المپیک‌از جمله‌ماجراهای خونینی بود که توسط این سازمان بوجود آمد.

مقامات اسرائیل اعلام داشتند که این‌دولت هرگونه درخواستی را در مورد آزادی زندانیان فلسطینی بخاطر آزادی دیپلماتهای خارجی در سودان رد خواهد کرد. سخنگوی وزارت امور خارجه اسرائیل در یک کنفرانس مطبوعاتی اعلام داشت‌هنوز هیچگونه درخواست رسمی باین دولت نرسیده است ولی اگر چنین درخواستی بعمل آید اسرائیل آنرا رد خواهد کردزیرا اسرائیل قصد ندارد به زور واقدامات تروریستی تسلیم شود.

● رادیو اسرائیل گزارش داد چریکهای سازمان سپتامبر سیاه در حمله شب گذشته خود به سفارت عربستان سعودی درخرطوم کاردار سفارت ژاپن را نیز بگروگان گرفته بودند ولی پس از دو ساعت ویرا ازاد کرده‌اند

رادیوام‌دورمان گزارش داده است کـه سفیر ن انگلستان ، فرانسه و شوروی در خرطوم که در ضیافت سفارت عربستان سعودی شرکت داشتند به نحوی موفق‌بفرار شده‌اند.

مراقبت از زندان سرحان بشاره

کالیفرنیا ـ مقامات زندان سن‌کوئین‌تین در کالیفرنیای امریکا بعلت واقعه سفارت عربستان سعودی در خرطوم اقدامات احتیاطی فوق‌العاده و دامنه‌داری را در مورد (سرحان بشاره سرحان) قاتل سناتور کندی فقید معمول داشتند .

سرحان‌بشاره ازجمله کسانی است که چریک‌های سپتامبر سیاه در برابر آزادی دیپلمات های اسیر در سفارت عربستان سعودی خواستار آزادی آنها شده‌اند . زندان سن‌کوئین‌تین در سواحل خلیج سن‌فرانسیسکو واقع است . سرحان‌بشاره به زندان ابد محکوم شده است . رئیس زندان اظهار داشت ما اینک تدارکات امنیتی فوق‌العاده را بموقع اجرا گذاشته‌ایم تا ازپیش‌آمد هرگونه واقعه‌ای در این زندان جلوگیری شود .

همکاری نظامی شوروی بامصر

مسکو ـ مذاکرات ژنرال اسماعیل علی وزیر جنگ مصر با رهبران شوروی بعداز ظهر دیروز پایان یافت . محافل سیاسی مسکو اظهار داشتند که براثرگفتگو های اخیر ژنرال اسماعیل روابط مصر و شوروی وارد مرحله جدیدی شده است .

در گفتگو های دبیر کل حزب کمونیست شوروی با وزیر جنگ مصر که چهار ساعت طول کشید آخرین تحولات اوضاع خاورمیانه و امکان‌حل اختلافات اعراب و اسرائیل از راه گفتگو های سیاسی مورد بررسی‌قرار گرفت .

دو دولت همچنین تصمیم گرفته‌اند همکاری نظامی‌خود را بیش‌از پیش تقویت‌کنندولی کارشناسان نظامی شوروی به مصر باز نخواهند گشت . ژنرال اسماعیل علی از مسکو دیشب وارد دمشق شد و با حافظ‌اسد رئیس جمهوری سوریه بمذاکره پرداخت .

نیکسون کمک نظامی واقتصادی به‌اسرائیل‌را ادامه میدهد

واشنگتن ـ گلدامایر نخست‌وزیر اسرائیل پـریروز مدت ۹۰ دقیقه با پرزیدنت نیکسون در کاخ‌سفیدمذاکره کرد ودر این‌مذاکرات ازجانب نیکسون اطمینان‌یافت که‌کمك های اقتصادی و نظامی‌امریکا به اسرائیل ادامه خواهدیافت. پس‌از این مذاکرات گلدامایر در یك مصاحبه مطبوعاتی‌گفت وجود یك‌اسرائیل‌قوی‌ونیرومند صلح خاورمیانه را تضمین می کند .

گلدامایر درایـن کنفرانس مطبوعاتی از انورسادات رئیس جمهور مصر و رهبران سایر کشور های عرب خواست که در آغاز کردن مذاکره مستقیم یا غیر مستقیم با اسرائیل‌درنك و تاخیر روا ندارند تا برقرار کردن صلح‌در خاورمیانه‌امکان پذیر شود .

گلدامایر در حالیکه‌با لحنی بسیار پرهیجان به پرسش های خبرنگاران جواب میگفت در باشگاه مطبوعات آمریکااظهار داشت که اسرائیل تا وقتی که مذاکرات صلح آغاز نشده است هیچ‌نوع تعهد قبلی برای تخلیه هیچ‌قسمتی از اراضی اشغـال شده اعراب برعهده نخواهد گرفت .

نخست‌وزیر اسرائیل‌اظهار نظر کرد که سخنان اخیر انور سادات دایر براینکه می توان به پیشرفت کوشش های دیپلماتیك و مذاکرات صلح ـ جویانه برای پایان دادن بـه بحران خاورمیانه امیدوار بود ـ تحول امیدوار کننـده داده است .

رنالدزیگلر سخنگوی کاخ سفید ریاست جمهوری آمریکا در حالیکه نتایج مذاکرات نیکسون و گلدامایر را برای خبرنگاران‌تشریح می‌کرداظهار داشت که این مذاکرات در محیطی دوستانه‌و صادقانه‌انجام گرفته و محتوا و نتایج آن‌از نظر رهبران‌هردو کشورسودمند و سازنده بوده است .وی‌گفت نیکسون به گلدامایر قول‌داده که کمك های نظامی‌واقتصادی امریکا به اسرائیل ادامه‌یابد زیگلر خاطرنشان کرد که رئیس جمهور آمریکا در روز های اخیر ـ قبل‌از ملاقات با گلدامایر مذاکراتی نیز بـا ملك‌حسین پادشاه اردن‌وحافظ‌ـ اسمعیل فرستاده مخصـوص رئیس جمهور مصر انجام‌داده است .

ازنظر دولت‌آمریکا که‌برای یافتن راه‌حلی عادلانه رفع بحران خاورمیانه تلاش‌میکند پیدا کردن چنین راه‌حلی‌عاری از دشواریهای جدی نیست . خاور میانه منطقـه‌ای است که تاکنون یك دوران طولانی معارضه و دشمنی را پشت‌سر گذاشته است و به همین دلیل نباید انتظار داشت که‌حصول نتایج مثبت از کوشش های صلحجویانه در این منطقه‌بسیار سریع باشد .

زیگلر از قول رئیس‌جمهور آمریکا اظهار امیدواری کرد که آرامش نسبی موجودخاور‌ـ میانه پیش‌درآمدی برای یك تـحول صلح‌آمیز در جهت برقراری آرامش در این منطقه باشد .

سنی‌مذهب‌های سوریه خواستار شرکت درحکومت شدند

بیروت ـ ژنرال حافظ اسد برای اجرای برنامه‌ای کـه بملت سوریه وعده داده بود با بزرگتریـن دشواریهای دوره زمامداری خود از ماه نوامبر ۱۹۷۰ روبرو شده است .

برای نخستین بار پس از روی کار آمدن حزب بعث در سوریه یک قانون اساسی‌دائمی که‌مرحله‌مهمی‌در راه دموکراسی کردن سوریه بشمار میرودقرار است بـه رفراندوم گذاشتـه شود ولی اکنون بیم آن‌میرود که این مراجعه به آراء عمومی بعلل مذهبی تحریم شود .

علمای فرقه سنی که اکثریت مردم سوریه را تشکیل میدهند درخواست میکنند که درقانون اساسی اسلام بعنوان مذهب رسمی کشور قید شود اما برای رژیم بعثی کـه اکثرین آن براساس « دولت غیرمذهبـی » استوار است پذیرفتن ایـن درخواست بسیار مشکل است. سنی مذهب های سوریه کـه اکثریت مردم سوریه هستنـد خواستار شرکت در حکومت هستند .

متن شبنامه‌ای کـه در آن ملت «سرافکنده ، اسیـر و شکست خورده سوریه» بـه مبارزه دعوت شده توسط‌پست به عده زیادی از دیپلماتهای مقیم بیروت رسیده است . این شبنامه‌ها در تریپولی (لبنان) پست شده بامضای «کمیتـه خواستاران حقوق ملت سوریه» راسیده است .

از طرف دیگر وزارت کشور سوریه رسما اعلام داشت در حوادث اخیر شهر حماء چهار نفر از جمله یک کودک کشته شده و عده زیادی زخمـی گردیده‌اند .

قرارداد تضمین صلح ویتنام امضاء شد

پاریس ـ ضمن مراسمی که‌دیروز در پاریس برپا شدو وزیر خارجه چین در آن‌سخنرانی عجیب وغیر منتظره‌ای ایراد کرد کشورهای بزرگ جهان و برخی از ممالک دیگر بیانیه‌ای‌را امضاء کردند که در آن صلح ویتنام تضمین شده است .

بعد از آنکه وزیران خارجه ۱۲ کشور شرکت کننده در کنفرانس بین‌المللی تضمین صلح ویتنام اعلامیه مذکور را امضاء کردند. چی‌پنگفی وزیرخارجه چین‌نطقی ایراد کرد و طی آن دولت‌ویتنام جنوبی را بشدت مورد حمله قرار داد .

مراسم امضای اعلامیه تضمین صلح ویتنام که اسناد آن بیش از ۳۰۰ بار بوسیله‌وزیران خارجه ۱۲ کشور امضاء گردید در سالن مجلل هتل‌ماژستیک‌پاریس برگزار شد این هتل که زمانی مرکزستاد نیروی گشتاپوی آلمان هیتلری در فرانسه بوده است همان جایی است که قرارداد صلح ویتنام نیز در ۲۷ ژانویه در آن امضاء شده است .

در مراسم‌دیروزدر هتل‌ماژستیک ویلیام راجرز وزیر خارجه‌آمریکا در کنار چی‌پنگفی وزیرخارجه چین قرار داشت وی‌بعد ازامضاء شدن اعلامیه تضمین صلح ویتنام‌ـ بگرمی با همکاران‌چینی خوددست داد.

هنگامی که چهارسناتورآمریکائی وارد سالن شدند تا شاهد این مراسم باشند دیپلمات های چینی از جای خودبلند شدند واستقبال گرمی از سناتور های آمریکائی بعمل آوردند .

آندره گرومیکووزیر خاجه‌شوروی در تمام مدتی که دیپلمات های چینی وآمریکایی بایکدیگردوستانه گپ میزدند نگاه خیره و مبهوت خود را به این منظره دوخته بود .

نمایندگی انحصاری قلم های پارکر در ایران
شرکت ادکا
خیابان سپهبد زاهدی (فیشرآبادشمالی) شماره ۲۴۵
تهران تلفن ـ ۸۳۰۵۲۸ ـ ۸۲۶۳۰۴
مدیران‌محترم‌شرکتها و مو ٔسسات
سال ۱۳۵۱ روبپایان‌است ومسلماً درنظر دارید هدایائی‌مناسب وارزنده به مشتریان و یاکارمندان‌خود بدهید ، یك قلم پارکر هدیه ای است فراموش‌نشدنی کهازهرلحاظ ، نظرشمارا تامین‌نموده ومعرف‌حسن‌انتخاب شما خواهد بود .شرکت ادکانمایندگی انحصاری قلم‌های پارکرد رایران‌شمارابرای مشاهده و سفارش‌انواع قلم‌های پارکردعوت‌میکند .
PARKER
پارکر سازنده مطلوبترین قلمهای جهان

ساعتهای زیماک
اتوماتیک تمام فولاد ، مجهز به‌شیشه های نسوز رنگی
ساخت سویس ـ مرکز پخش بازرگانی محرمی
چهارراه شاه بازار شانزه لیزه تلفنهای ۴۹۷۵۴ ـ ۴۸۱۰۸

بهشت درمنزل شما
طراحی فضای سبز منزل شما مکمل زیبائی ساختمان شما خواهد بود به گروه مهـندسین مشاور کشتمان‌که‌متخصص‌این فن هستند مراجعه فرمائید . تلفن ۸۳۷۲۸۶ ـ ۸۲۴۹۶۰

دخترها و پسرهای شیک پوش پوشاک خود را فقط از
فروشگاه دختر و پسر تهیه میکنند (از یک تا ۱۴ سال)
روزولت مقابل کریمخان زند

پاپیروزی ۲ برصفر در برابر پرسپولیس

تاج به‌قهرمانی نزدیکتر شد

● عقاب برای بارپنجم باپاس‌مساوی کرد

● گارد ۲ امتیاز ازشهربانی گرفت آرارات وبرق مساوی شدند

۳۰ هزار تماشاگر دیروز شاهد پیروزی ۲ بر صفر تاج دربرابر آماتورهای پرسپولیس بودند . پرسپولیس در شرایطی به دیدار تاج میرفت که همه کوشش وسعی آن بالا کشیدن خود در ردەبندی جدول به منظور قرار گرفتن در ۶ تیم نخست بود . درحالیکه‌تاج راه قهرمانی را در دروازه عقاب جستجو میکندو با این پیروزی‌یک قدم دیگر خود را به جام قهرمانی نزدیکتر ساخت.

دیدار پرسپولیس و تاج، رکورد تعدادتماشاگر را در فصل اخیر مسابقه‌ها شکست .

تاج اینک با ۱۹ امتیاز از جمع ۱۱ دیدارخود با فاصله محسوسی از عقاب (که صاحب ۱۷ امتیاز از جمع ۱۰ دیدار خودمیباشدونیزیک دیدار سخت در برابر پرسپولیس باقی دارد)راه‌قهرمانی رامی‌پیماید، درحالیکه دیدارهای باقیمانده تاج با بانک ملی ، اقبال ، برق وعقاب میباشد.

نتیجه مساوی ۱ بر ۱ عقاب و پاس ، در دیدار روز پنجشنبه عقاب را با شکست تلخی که در برابر راه‌آهن دیده بود ، یک امتیاز دیگر از راه قهرمانی عقب گذارد و حالا بایدمنتظر دیدارهای آینده‌این تیمها پرسپولیس،آرارات، پاپه، تصریح و تاج بود . چه بعید نمی‌نماید نتیجه این‌دیدارها غیر منتظره نباشد .

پاس اینک از جمع ۱۱ دیدار خود صاحب ۱۴ امتیاز و درمکان چهارمجای دارد.

گاردبا پیروزی ۱ بر صفر در برابر شهربانی با ۱۵ امتیاز در رده سوم قرار دارد .

آرارات و برق در یک دیدار هیجان‌انگیز به نتیجه مساوی ۲بر ۲ رسیدند.

اقبال درمقابل پپله به پیروزی ۱ بر صفر دست یافت .

انتقام شکست

تاج با ۲ گل و یک پیروزی انتقام شکست ٤ بر ۱سال‌گذشته خود را درغیاب‌بزرگان پرسپولیس از این تیم گرفت و یک پیروزی دیگر براعداد پیروزیهای خود در چهارچوب مسابقه‌های فوتبال انتخابی باشگاه‌های تهران افزود.

دیدار تاج و پرسپولیس با سانتر رضا عدلخانی برای حسن‌روشن آغاز شد و روشن با همه تلاش خود به این توپ که درموقعیت حساسی قرار داشت ، نرسید . فورواردهای تاج علیرغم دو گلی که این تیم به ثمر رسانید ، فاقد نیرو و تلاش لازم بود وتاحدی از کارافتاده‌مینمود، مسعودەژدهی نوک حمله و رضا عادلخانی گوش چپوحسن روشن گوش راست تاج ، باهمه تجربیات خود دربرابر مدافعین پرسپولیس ، خطر آفرینی نکردند و جز موارد معدودی نقش آنها احساس نمیشد ، درعوض خط هافبک تاج ، علی جباری ، جواد قراب و کاروحق‌وردیان بخوبی ایفای نقش کردند و با نفوذ های علی جباری و کاروحق‌وردیان حمله های تاج شکل گرفت .

ازطرفی‌خط حمله پرسپولیس باوجود ٤ مهاجم ، هم‌آهنگی کافی نداشت و دراکثر موارد جداازهم دیده میشد . محمود خوردبین، نوک حمله‌پرسپولیس درخشش فوق‌العاده‌ای از خود نشان داد و بااینکه دراکثر موارد درزمان حمله‌پرسپولیس تنها گذارده میشد ، بار ها دروازه تاج را تهدید کرد .

اصغر ادیبی ، اکبرافتخاری و حاج‌رحیمی‌پور ، تلاش‌زیادی از خود نشان دادند . لیکن به سبب‌نبودن هم‌آهنگی لازم کاری صورت ندادند . خط حمله پرسپولیس تاحدی نیز با بد اقبالی مواجه بود و درچند مورداین موضوع کاملامحسوس بود .

بازی‌ازآغازتاپایان خشونت‌آمیز بود و بدون تردید چند مورد بوجود آمد که از طرف داور خطای پنالتی درمحوطه دو تیم نادیده گرفته شد .

گرچه تعادل حمله ها از طرف دو تیم درنیمه نخست برقرار بود ، اما پرسپولیس علیرغم تلاش فوق‌العاده‌ای که درنیمه دوم از خود نشان داد وچندبار دروازه‌تاج‌راتاپای‌سقوط پیش برد و حتی دقیقه ۷۵ تا ۸۰ منصوررشیدی ، دروازه‌بان تاج دقایق سختی را سپری کرد ولی پرسپولیس نه‌تنها گلی به ثمر نرساند ، بلکه یک گل دیگر دردروازه این تیم جای گرفت .

۲ گل تاج وسیله علی‌جباری هافبک نفوذی این تیم به ثمر رسید . جباری گل نخست را دردقیقه ۳۷ روی پاس مسعود مژدهی از فاصله ۸ متری‌به‌ثمر رساند و دومین‌گل‌رادرشرایطی که داور خطای تشرفی را روی غلامحسین مظلومی که ازدقیقه ٦۵ به جای رضاعادلخانی‌وارد میدان شده بود ، روی شوت سنگین خود از یک متری پشت خط ۱۸ بدست آورد و توپرا دردل دروازه پرسپولیس جای داد .

عقاب ۱ پاس ۱

عقاب‌وپاس‌دوازدهمین دیدارخود راطی چندسال اخیر، درچهار چوب مسابقه‌های فوتبال‌انتخابی باشگاه های تهران ، بعداز ظهر پنجشنبه برگزار کردند وسرانجام این دو تیم برای بار پنجم به نتیجه مساوی رسیدند .

پیش از این دیدار نظر دو مربی و سرپرست تیم‌هاپرسیده شده بود که نظر سرشار سرپرست تیم‌پاس که گفته‌بود: در غیاب حلوائی و سه‌برادران به زحمت امید مساوی داریم ، صحیح از آب درآمد .

تادقیقه ۲۵ که نخستین خطر جدی عقاب وسیله حسین باباخانلو ، فوروارد تیزچنگ این تیم روی دروازه پاس‌شکل گرفت و حسن حبیبی با تدبیر فوق‌العاده خطر را دور ساخت ، فورواردهای پاس ،دوبار در طول حملات خود ،دروازه اکبر مالکی را تاپای سقوط تهدید کردند و لحظاتی چند خطرگل بردروازه عقاب سایه افکند.

یکبار پرویز میرزاحسن با همکاری مهدی مناجاتی سوی دروازه عقاب یورش بردبطوری که‌اگر شوت‌حساس‌میرزاحسن در چهارچوب دروازه شلیک شده بود ، بدون تردید گل می شد .

بار دیگر حسین کازرانی دفاع پاس توپی را از زمین خود روی دروازه عقاب فرستاد که خسرو صلح کنان با ضربه سر درصددارسال آن‌به‌دروازه‌بان خود شد ، لیکن عدم‌تعادل صلح کنان ، اکبر مالکی را سخت به خطر افکند و او با سماجت و تلاش فوق‌العاده مسیر توپ را تاکرنر تغییر داد

بطور کلی فورواردهای عقاب در این نیمه موفق‌نبودندواغلب ناهم‌آهنگ می نمودند .برتری پاس کاملا محسوس‌بودو بازی کم‌کم شکل خشنی بخود می گرفت .

گل پاس در دقیقه ٤۳ به ثمر رسید . بدین ترتیب که پاس در نفوذی از میانه‌میدان در زمین حریف پیش رفت و اصغر شرفی گوش چپ‌پاس از توپ کازرانی تنها گل تیم خود را به شکل زیبائی در دروازه عقاب جای داد .

یورش های زهردار عقاب در نیمه دوم ظاهر گشت و فشار حمله های فورواردهای عقاب روی دروازه پاس سنگینی‌بار مدافعین آن را افزود . دقیقه سوم از نیمه دوم سپری می‌شد که داریوش مصطفوی گوش چپ عقاب داخل محوطه‌ازپاسی که‌ازجناح راست دریافت‌کرده بودبانیم گردش زیبائی باضربه سنگین پای چپ گل‌مساوی را به ثمر رسانید و شیرجه قفلساز،دروازه‌بان پاس‌نتیجه‌ای نبخشید .

بعد از این گل ، عقاب‌چند بار درصدد شکست پاس‌برآمد. و خطر دقایقی چند در حول و حوش دروازه پاس خیمه‌زد. بهترین فرصتی را که عقاب میتوانست مبدل به گل پیروزی کند ، دقیقه ۷۳ وسیله فریبرز اسماعیلی دفاع چپ عقاب از دست رفت و توپ درشرایط عالی از کنار دروازه پاس راه خارج را پیش گرفت.

آرارات ۲ ، برق ۲

فشار حملات پیاپی فورواردهای برق در نیمه نخست ، پس از ٤۰ دقیقه مقاومت مدافعین آرارات یک خطای پنالتی برای تیم برق به ثمر آورد . دراین دقیقه ، مدافع میانی آرارات داخل محوطه ۱۸ خود در شرایطی که فورواردهای برق دور از توپ بودند ، ناگهان و بدون توجه مرتکب خطای هند شد و داور اعلام پنالتی نمود.

ضربه راهادی نراقی‌نواخت وسیمون والدی ، دروازه‌بان آرارات گرچه بار اول مسیر توپ را با دستهای خود تغییر داد ، نراقی دربازگشت ، بار دیگر دروازه راهدف قرار دادو این بار گل به ثمر رسید.

نیمه دوم ، آرارات علیرغم گلی که خورده بود ، با نیروی بسیار به بازی پرداخت وبرق توپو میدان‌رابه‌حریف سپرد . شایدبرق به این نتیجه قانع‌بود و در پی حفظ آن تلاش میکرد.

برتری آرارات هنوز کاملا محسوس نشده بود که هاملت اصفیان ، کاپیتن آرارات در دقیقه ۵۰گل‌برابری را به شکل زیبائی به ثمر رساند . تا دقیقه ۸۱ گه‌هادی‌نراقی گل دوم خود وبرق‌را به ثمر رساند ، چند بار دروازه‌برق‌لرزیدو سرانجام در شرایطی که بازیگران برق اخرین دقایق پیروزی خود را سپری میکردند ، نوریک دانیال بازیگر آرارات از پاس هاملت اصفیان ، گل مساوی را از فاصله ۲۰متری در دراز برق جای داد.

از این صحنه های نبرد هوائی در دیدار تاج و پرسپولیس فراوان دیده میشد . مجید تشرفی مدافع‌پرسپولیس، بالای سر همه توپی را از دسترس مسعود مژدهی یار خطرناک تاج دور میسازد . فریدون معینی ، بیوک وطنخواه ، غلامحسین مظلومی و حسن‌روشن نیز ناظر نبرد این دو برسر توپند.

گروه شرکتهای تولیدی وواردات ماشین آلات راه‌سازی وساختمانی
ارکان ماشین. ورنه
ماشین رول. رولر
خیابان آیزنهاور ـ مقابل دانشگاه آریامهر شماره ٦۲۸ و ٦٤٦
تلفن: ۹۵۹۰۷۸ ـ ۹٦۲٤۵۹ ـ ۹۵۲۸۹۹ ـ ۹۵۹۰۰۲ ـ ۹۵۸۵۵۵

تلویزیون
نوبل
NOBEL
دنیای‌ورزش منتشرشد

چاپ کارت
انواع کارتهای تبریک نوروز ۱۳۵۲
دعوت‌ـ‌ویزیت‌ـ‌عروسی ـ تولد با پاکتهای‌مخصوص‌فانتزی
آدرس ویلای‌شمالی‌مقابل صنایع‌دستی‌تلفن ۸۳۰٤۰۰ـ‌جنانی

به دنبال تحولی که لباسشوئی
کن وود
مجهز به خشک کن
در زندگی خانواده های ایرانی بوجود آورده است
کارخانجات کن وود انگلستان
یکی دیگراز محصولات برگزیده خود
مدل ۸٦۲ با ظرفیت
۶ کیلو واقعی
را به خانواده ها تقدیم میکند.

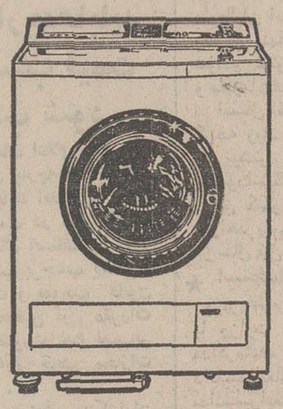

۱ ـ مدل ۸۶۲ دارای شش کیلو تمام ظرفیت است و این ظرفیت بطور رسمی در پشت لباسشوئی از طرف کارخانه سازنده تأیید شده است .
۲ ـ مدل ۸۶۲ با شش کیلو ظرفیت واقعی بعلت گنجایش خیلی زیاد، خانوادها را ازشستشوی روزانه راحت میکند و از وقت آنها صرفه جوئی مینماید .
۳ ـ مدل ۸۶۲ بعلت ظرفیت خیلی زیاد، هزینه شستشو و استهلاک ماشین لباسشوئی را پائین میآورد .
۴ ـ مدل ۸۶۲ دارای چرخ واهرم ترمز است . باکشیدن اهرم چرخها آزاد میشوند و در اینصورت ماشین لباسشوئی بآسانی جابجا میشود .
۵ ـ مدل ۸۶۲ بعلت دارا بودن ظرفیت واقعی شش کیلو، موتوری قوی‌تر از ماشین‌های مشابه دارد .
۶ ـ مدل ۸۶۲ سوپراتوماتیک است ومحل‌های جداگانه برای انواع مواد پاک‌کننده ـ نیل و آهار دارد .
۷ ـ مدل ۸۶۲ دارای برنامه مخصوص شستشوی البسه پشم خالص است .
۸ ـ مدل ۸۶۲ هر نوع لکه وچربی را بخاطر سیستم لکه زدائی تدریجی بکلی ازبین میبرد .
۹ ـ مدل ۸۶۲ لباسها را بطریق سیستم گریز ازمرکز، نیمه خشک و برای اطو آماده میکند .
۱۰ ـ مدل ۸۶۲ دارای صفحه فولادی ضدزنگ (استینلس استیل) است و مخزن آن منحصراً ازفولاد سفارش سوئد تهیه شده است .
۱۱ ـ مدل ۸۶۲ مجهز به انواع وسایل ایمنی در مقابل اتصالات برق است .
مدل ۸۶۲ کن‌وود با ظرفیت واقعی شش کیلو ایده‌آل خانواده‌های بزرگ است .

Kenwood
محصولات کن‌وود ساخت انگلستان
نماینده انحصاری ـ شرکت سیراکو
خیابان سوم اسفند ـ شماره ۴۴ ـ تلفن ۱۵ـ۳۰۹۱۱ تلفن مستقیم سرویس ۳۱۶۷۷۸

سیتی زن
الکترونیک
سیتی زن
الکترونیک
سیتی زن
الکترونیک
سیتی زن

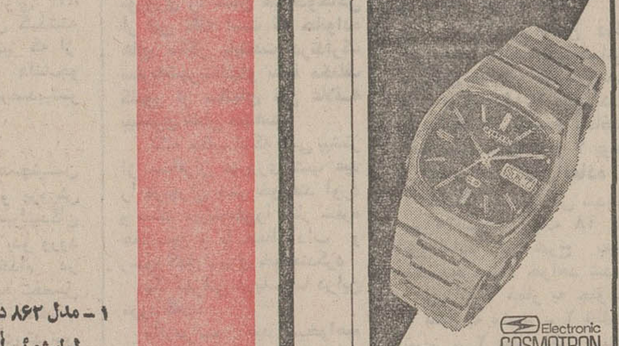

Electronic
COSMOTRON
Day & Date
سیتی زن
برای همه
Quality at Realistic Prices
CITIZEN

۶۲۱ کشتی گیر با ۹۹۷ مسابقه!

چهارمین دوره مسابقات کشتی آزاد جوانان تهران (۱۷ تا ۲۰ ساله) پایان یافت. در این دوره از مسابقات، ۶۲۱ کشتی‌گیر در ۹۹۷ مسابقه شرکت کردند . ستاره این مسابقات علی‌اکبر حسین‌خان کشتی‌گیر جوان بود که در ۷ کشتی با ضربه‌فنی به پیروزی رسید .

نفرات اول تا سوم مسابقات مزبور در وزن‌های‌مختلف به‌این‌شرح‌اند:

٤۸ کیلو بابانژاد، خواجه، قاسمی .
۵۲کیلو سیادت ، احمدی، ایلانلو.
۵٦ کیلو بلاغی، فهیمی، ذوالفقاری .
٦۰ کیلو آهنگ، امینی، یوسفی .
٦۵ کیلو حسین‌خان، اسماعیل‌زاده، خرمی.
۷۰ کیلو رضائی، عرب، آزاد .
۷۵ کیلو بابائی، اسودی، رفیعی .
۸۰ کیلو خلیقی، جعفری، اتفاق‌قول .
۸۷ کیلو صیاد، زنگنه، کریلائی سلیمان .
۸۷ کیلو به‌بالا زرنامی، کتبی، انصاری .

«آزمایش» ، فاتح جام سیمین شفیقی

دیدار نهائی مسابقه‌های بسکتبال جام سیمین شفیقی پس از حدود ۳ ماه تعویق انجام شد و دختران آزمایش صاحب جام مزبور گردیدند .

در مسابقه‌های بسکتبال دختران، جام سیمین‌شفیقی که با همکاری اداره تربیت بدنی دانشگاه تهران برگزار شده بود، ۱۰ تیم شرکت داشتند و ٤تیم به دورنیمه‌نهائی راه یافتند .

آزمایش با پیروزی ٦۸بر۵۲ برتاج به‌مقام قهرمانی دست یافت وتاج باین شرح دومشد.

این مسابقه‌ها به مناسبت بزرگداشت قهرمان وکاپیتن پیشین تیم ملی بسکتبال بانوان ایران که ده ماه قبل در یک حادثه رانندگی جان خود را از دست‌داد برگزارشد.

۲۵ میلیون تومان دستمزد برای محمدعلی‌وفورمن

درفیلادلفیایک شرکت‌تبلیغاتی مسابقات بوکس به جرج ـ فورمن‌قهرمان‌مشت‌زنی‌سنگین وزن جهان و نیز محمد علی کلی قهرمان پیشین این وزن پیشنهاد کرد تا در برابر دریافت دستمزدی معادل۲۵۰ میلیون ریال‌برای هریک، در نبردی بر سر عنوان فورمن، در مرداد ماه آینده بایکدیگر روبرو شوند .

سخنگوی این شرکت به خبرنگاران اظهار داشت :

ـ این پیشنهاد هرچه‌زودتر در اختیار فورمن ومحمدعلی قرار خواهد گرفت تا آن‌ها تصمیم بگیرند .

درسال ۱۹۷۱ نبرد جو ـ فریزیر ومحمدعلی‌کلی برای عنوان قهرمانی جهان برای هریک مبلغی در حدود ۱٦۰ میلیون ریال همراه داشت.

برنامه نوروز ۱۳۵۲

اخبار

برخورد شدید مرزی ایران وعراق

٤ ایرانی کشته و٣ تن مجروح شدند

خبرنگارما از مرزایران وعراق گزارش میدهدبدنبال برخوردهی قبلی‌در مرز ایرانو عراق که گزارش آن روز چهارشنبه ٩ اسفند ماه درروزنامه منتشر گردید عصر همانروز عوامل بعثی‌عراق بقصد تجوزبا سلاح های سنگین پاسگاه «سانواپ» واقع درتپه«اسمعیل‌خان»ایران‌را زیر آتش گرفتند که پاسداران مرزی ایران به آتش آنهاپاسخ دادند .این‌برخورد تا ٢٢ ساعت ادامه داشت . بعثی های‌متجاوز باردیگردر ساعت نیم بامدادروز جمعه ١١ اسفند به مدت یك ساعت و نیم پاسگاه «قلعه‌چوق» را شدیدا زیر اتش قراردادند . پاسداران مرزی با آتش هـای متقابل خود متجاوزان عراق را مجبوربه عقب‌نشینی کردند . خبرنگارمادر پایان خبر خود اضافه کرده‌است که در این برخورد ٣ تن از مرزداران‌ایران مجروح‌و٤تن بدرجه شهادت رسیدند .از تلفات متجاوزان بعثی‌به‌علت‌تاریکی شب اطلاع دقیق در دست نیست . زیرا بعثی‌های متجاوزهنگام‌عقب‌نشینی اجساد مجروحان و کشته‌شدگن خودرا با عجله به خاك عراق انتقال دادند .

درخواست صدور طلاق گوگوش در دادگاه شهرستان تهران

ساعت ١٢ امروز دادخواست طلاق گوگوش‌و همسرش‌توسط وکلای آنان به رئیس دادگاه شهرستان‌تهران تسلیم گردید. خبرنگار ما گزارش داد که دادخواست جدائی این‌دو از یکدیگر توسط گوگوش و همسرش محمود قربانی‌مشترکا امضاء شده است .
چون زن و شوهر هر دو با جدائی موافق هستند و امکان سازش وجود ندارد رسیدگی به مسئله جدائی و صدوراجازه طلاق از طرف دادگاه بطول نخواهد انجامید و ظرف همین هفته اجازه‌طلاق صادر میگردد.
وکلای طرفین با در دست داشتن اجازه طلاق و وکالت‌نامه رسمی از موکلین خود به‌یکی از دفاتر اسناد رسمی مراجعه مینمایند ودفتر خانه صیغه‌طلاق را جاری خواهد ساخت . گوگوش از تاریخ جاری‌شدن صیغه طلاق تا سه‌ماه و ده‌روز اجازه اختیار همسر ندارد .

در حادثه اتوبوس جاده قم ـ اراك

٨ نفر کشته و٣٠ نفر مجروح شدند

قم ـ علیشاهی خبرنگار اطلاعات : صبح امروز اتوبوس شماره ٧٦٧٩٥ تهران الف برانندگی علی (راننده کمکی) که از آبادان عازم تهران بود در نزدیک راهجرد ٨٠کیلومتری قم واژگون شد و ٨ تـن از سرنشینان آن کشته شدند...
در این حادثه سی‌سرنشین دیگـر اتوبوس مجـروح و ببیمارستان نکوئی قم انتقال یافتند .

★ **اسامی مجروحین**

هویت مقتولین تا ساعت ١١ صبح امروز هنوز اعلام‌نگردیده است و اسامی مجروحین‌بشرح زیر میباشد .
بابک لعیایی ، عزیزالـه دستمالچی ، رضاعلی چعلاوند، حسین فقیهی ، مریم فقیهی ، صغری رجبی ، ریحانه‌وبی‌پور، عبداله تقی‌پور ، ربابه‌مقیمی ، گل‌خانم کودرزیان ، رضا و حسین‌جمشیدی ، احمدراشدی، محمدابراهیم طبیبی ، ناصـر باخواجیان ، عبدالحمیدحسنی، اسمعیل حسینی ، محمدعلی و محمدباقر مقیمی ، محمدرضا نامخوار ، وارث جلیلی، پرویز ظهیری ، نصراله‌صفوی ، زهره عباسی ، احمد جاوید، طاهره شیرانی ، جمشید بهرائیان ، عبدالخالق سبحانی ، حبیب‌اله فرج و یداله تقی‌پور .

در جنوب شهر آپارتمانهای کارگری ساخته میشود

طرح نوسازی گودها که با پیاده شدن نقشه ساختمان دریاچه و پارک بوسیله شهرداری شروع‌شده با اقدامات مشترک وزارت کارو بانک رفاه کارگران وسعت‌میبابدو عمران این منطقه با احداث ایستگاه بزرگ مسافربـری ، گسترش قابل ملاحظه‌ای خواهد یافت.
در جنوب شهر تهران‌پنجاه‌ودو گود مسکونی و غیر مسکونی‌وجود دارد تاسیسات موجود در ایـن گودها اعم از مسکونی و غیر مسکونی بهیچوجه در حد شهر تهران نیست و شهرداری بـرای آبادانی گودها تصمیمات لازم را گرفته است.
بااقدامات مشترک شهرداری و وزارت کار در این منطقه‌آپارتمان سازی نیز میشود و این همان طرحی است که شهرداری تدوین کرده ولی اجرای آپارتمانهای کارگری را بعهده بانک رفـاه کارگران‌ووزارت کارمحول‌ساخته است .
شهرداری اعلام داشت کهضمن تکمیل ساختمان دریاچه وایستگاه مسافربری تهران در این منطقه شهر کارگری نیز ساخته خواهد شد و بااجرا شدن این طرحهـا وآبادانی گودها و آمد و رفت هزاران اتوبوس مسافربری طبیعتا این منطقه ببک مرکز پرجمعیت تبدیل خواهد شد . گفته میشود گودهای دیگر جنوب تهران نیز در آینده بوسیله بخش خصوصی آباد خواهد شد.

روی پارچه‌ها باید برچسب قیمت نصب شود

اتاق اصناف اعلام کرد که فروشندگان پارچه و دیـگر پیشه‌وران باید اقدام به نصب برچسب قیمت در روی کالاها نمایند . اتاق اصناف یاد آور شد که نصب برچسب یك‌الزام قانونی است و بموجب قانون مجازات متخلفین از مقررات صنفی در صورت عدم نصب‌بر چسب پیشه‌ور خاطی مجازات خواهد شد .
اتحادیه صنوف بنکداران پارچه و پارچه فروش در این مورد اعلام کردندکه‌هردوصنف اقداماتی برای نصب برچسب قیمت در روی پارچه ها بعمل آورده‌اند . اتحادیه ها تایید کردند که اجرای این برنامه از نیمه دوم اسفند در تهران شروع شده و بخشنامه صنفی برای ابلاغ قانونی برای اطلاع کلیه افراد دو صنف فرستاده شده‌اند .

شرایط کنکور سراسری اعلام شد

در مصاحبه امروز وزیر علوم و آموزش عالی . از چپ براست دکتر کاردان رئیس هیئت اجرائی دکتر فاضل معاون دانشگاه ملی و عضو هیئت ، دکتر کاظم‌زاده وزیر علوم ، سمیعی رئیس آزمون‌شناسی دکتر جدبابائی معاون وزارت علوم و عضو هیئت و دکتر رضویه

دفترچه راهنمای مسابقه‌ورودی دانشگاه‌ها و موسسات آموزش عالی (کنکور سراسری) صبح سه‌شنبه این هفته در همه شعب بانک‌ملی‌سراسر کشوردراختیار داوطلبان قرار میگیرد.
بهمین جهت امروز آقای دکتر حسین کاظم‌زاده وزیـر علوم و آموزش عالی در یک مصاحبه مطبوعاتی که آقایان فریدون سمیعی سرپرست مرکز آموزن شناسی ، دکترکاردان رئیس و دکتر جدبابائی ، دکتر فاضل ، دکتر کرمانی ، دکتررضویه‌ومهندس آرام‌اعضای هیئت اجرائی کنکور در آن حضور داشتند مطالبی در این مورد بیان داشت .
وزیر علوم و آموزش عالی دراین مصاحبه گفت : امسال دفترچه راهنمای‌مسابقه ورودی زودتر از سال گذشته دراختیار داوطلبان قرار میگیرد ، تـا داوطلبان کنکورسراسری بادقت بیشتری بتوانند این دفترچـه را مطالعه و پس‌از اگاهی‌کامل و شناخت رشته مورد نظر و انتخاب صحیح آن ، درایـن آزمون بزرگ شرکت جویند .
وزیر علوم گفت : بدستور شاهنشاه آریامهر درکنفرانس آموزشی رامسر، هم‌اکنون‌هیئتی مشغول بررسی سیستم جدیدی است که جایگزین سیستم فعلی کنکور خواهد شد ، ولی‌نتیجه این بررسیها درتابستان آینده روشن میشود بنابراین برای سال تحصیلی ٥٣ـ٥٢ ازطریق کنکور سراسری دانشجوپذیرفته خواهد شد و جز ، دانشگاه پهلوی که از طریق دیـگری دانشجو انتخاب میکند ، کلیه دانشگاه ها و مدارس عالـی دولتی‌ازطریق کنکور سراسری دانشجو خواهند پذیرفت .
وزیر علوم و آموزش عالی دراین مصاحبه افزود : امسال ٥٠درصد از ظرفیت رشته های کشاورزی‌و صددرصد ازظرفیت رشته علوم تربیتی دانشگاه ها و مدارس عالی شهرستان هـا (تهران مستثنی است) به افراد منطقه اختصاص یافته است و طبقه‌بندی مناطق نیز در آخر دفترچه راهنما مشخص شده است و داوطلبان باید توجـه داشته باشند که درکدام منطقه هستند و رشته های استثنائی پذیرش آنان کدامست .

★ **بهترین داوطلبان**

وزیر علوم گفت : درمورد سیستم‌فعلی‌کنکورمطالعات‌بیشتری شده است تابانهایت امانت و صداقت مثل‌سال‌های گذشته‌برای دانشگاه ها و موسسات آموزش عالی دانشجو پذیرفته شود ودر مورد سئوالات نیز مطالعه شده است تابنحوی باشند که بهتـر از گذشته‌از استعدادومعلومات داوطلبان اطلاع حاصل شود و بهترین آنها وارد دانشگاه هـا شوندو سئوالات آزمایش‌هوش و معلومات‌عمومی‌نیزوجود دارد.
امسال افزایش تعداددانشجو گرچه زیاد نیست ، ولی ٨٧٠ نفر بیشتر از سال گـذشته است‌ودانشگاه پهلوی‌نیز که از طریق کنکورجداگانه دانشجو خواهد پذیرفت‌پنج درصدبیشتر از سال قبل می‌پذیرد .

★ **استخدام**

وزیر علوم گفت : همچنیـن با وزارت آموزش و پرورش مذاکره‌شده است که قبولشدگان دانشسرایعالی را از بدو ورود بدانشسرایعالی باستخدام در آورد و پس از خاتمه تحصیل از آنان در قسمتهای مختلف آموزش و پرورش برای تدریس استفاده کند و این نیز از قدمهای اساسی است که برای استخدام دانشجویان این رشته بعمل آمده است .
رشته پرستاری دانشگاههانیز از کنکور سراسری جدا شده‌که با در نظر گرفتن شرایط خاص و محلی بودن داوطلبان ، خود دانشگاههابانظر آزمون شناسی داوطلبان را بپذیرد.
وزیر علوم سپس‌ازآقای سمیعی و همکارانشان درمرکز آزمون شناسی وهیئت‌اجرائی‌تشکر کرد.
آنگاه آقای دکتر کاردان‌رئیس هیئت اجرائی کنکور سراسری و رئیس دانشکده علوم تربیتی دانشگاه تهران کەدرمصاحبـه حضور داشت گفت : بداوطلبان باید هشدار داده شود کـه دفترچه راهنما را بیشترمطالعه کنند و کلیه شرایط‌اختصاصی دانشگاهها و موسسات آموزش عالی‌را درنظر بگیرند ، زیرا بعدا تغییر رشته بهیچوجه میسر نخواهدبود .

★ **دفتر پاسخ به سئوالات**

سپس آقای سمیعی رئیس‌مرکز آزمون شناسی گفت : دفتـری از صبح روز پانزدهم دراختیار داوطلبان است تا با ارسال نامه و یا تماس با تلفن مستقیـم ٨١٤٣٩٢ بتوانند اشکالات خود را سئوال نموده و رفع نمایند .
فریدون‌سمیعی افزود:داوطلبان باید سعی کنند که در کارت ثبت نام آدرس کامل وروشن و شماره تلفن خود را بـطور وضوح قید نمایند تا درصورت اشکال ازشرکت‌در کنکورمحروم نگردند، ومرکز آزمون شناسی بتواند با تماس مستقیم رفـع اشکال بنماید .

★ **ضرایب امتحان**

دیپلمه های طبیعی : هوش و استعداد تحصیلی ضریب یک، زبان فارسی ضریب‌یک، زبان خارجی‌ضریب‌یک‌طبیعیات‌ضریب ٣، فیزیک و ریاضی ضریب٢، شیمی ضریب ٢
دیپلمه های ریاضی : هوش و استعداد تحصیلی ضریب یک ، زبانهای فارسی‌وخارجی ضریب یک ، ریاضیات ضریب ٣،فیزیک و مکانیک ضریب ٢ ، شیمی ضریب ٢ .
دیپلمه‌های ادبی : هوش و استعداد تحصیلی ، زبانهای فارسی وخارجی ضریب یك ، ادبیات فارسی ضریب ٣ ،تاریخ وجغرافیا ، فلسفه و منطق ، روانشناسی و اخلاق ضریب ٢، زبانهای خارجی مورد آزمایش در مسابقه ورودی انگلیسی ، فرانسه ، آلمانی وروسی می ـ باشد .

★ **رشته ها و تاریخ کنکور**

جمعا ١٩٢ رشته برای کلیه دانشگاهها و مدارس عالی دولتی‌در نظر گرفته شده است کنکور برای دیپلمه‌های طبیعی روزجمعه ١٥تیرماه وبرای‌دیپلمه های ریاضی وادبی روز شنبه ١٦تیرماه امسال انجام می ـ گیرد .
امسال امتحان تخصصی‌معماری وجودندارد و این رشته ها با شرایط جداگانه دانشجو می‌ـ پذیرند .
ظرفیت‌دانشگاهها و مدارس عالی‌دولتی که از طریق کنکور سراسری دانشجو می پذیرنداز این قرار است : اصفهان ٧٨٥، تبریز ١٤٣٥ ، تهران‌٢٣١٨ ، جندی‌شاپور ٥٣٠ ، صنعتـی آریامهر ٦٨٥ ، ملی ١١٩٨ ، مشهد ١٣٦٥ ، دانشسرایعالی ٤٢٠ ، علم و صنعت ٤٦٥ ، پلی‌تکنیك ٢٥٣ ، کشاورزی رضائیه ١١٢ ، مدرسه عالی بازرگانی تهران ٣٦٠ و مدرسه عالی‌آمار ٦٥ نفر .

نمونه سئوالات

نمونه‌سئوالات کنکورسراسری که تست چهارجوابی می‌باشد و تعداد زیادی‌ازآن در دفترچه کنکور امده است از این قرار است :
هوش و استعداد تحصیلی : ضد معلوم چیست .
١ـمفروض ٢ـ مجهول ٣ـ منفی ٤ـ مکتوم که جـواب صحیح آن شماره ٢ یعنی مجهول می باشد .
یك سئوال دیگر حرف های کدامیك ازکلمات زیربترتیب توالی حروف الفبا مرتب شده است : ١ـ عطش ٢ ـ آهنك٣ـ راحت ، ٤ـ اصلی که جواب صحیح شماره ٤ و «اصلی» صحیح است .

نمونه سئوالات فارسی

معنی صحیح کلمه بدسگال کدام است ؟
١ـبدرخسار ٢ـ ناآگاه ٣ـ نادان ٤ـ بداندیش که جواب صحیح شماره ٤ـ و بداندیش می باشد .
در مصراع دیده‌ش خرم و خندان قدح‌باده بدست ،«ش» در دیده‌ش از نظر دستور چیست :
١ـضمیرمتصل فاعلی ٢ـ ضمیر متصل اضافه ٣ـ ضمیرمتصل مفعولی ٤ـ علامت اسم مصدر. جواب صحیح از این چهار جواب پاسخ سوم است وضمیر متصل مفعولی صحیح می‌باشد.

سالروز تاجگذاری پادشاه مغرب

امروز ، شنبه سوم مارس سالروز تاجگذاری اعلیحضرت ملک حسن دوم ، پادشاه کشور اسلامی ودوست‌وبرادرما مغرب است.
مناسبات صمیمانه وهمه جانبه ایران و مغرب ، ثمره دوستی شاهنشاه اریامهرو اعلیحضرت ملک‌حسن دوم‌است .
دیدار شاهنشاه از کشور مغرب‌و بازدید اعلیحضرت ملک حسن‌دوم‌پادشاه مغرب‌ازایران، باعث تحکیم هرچه بیشتر مناسبات دو کشور واستواری دوستی ایران و مغرب گردید.
ایران و مغرب ،در شرق و غرب جهان اسلامی ، در پرتو حسن سیاست سران خردمند خود به عنوان دو کانون ثبات و فعال شناخته شده‌اند.
اعلیحضرت ملک حسن دوم‌در سال ١٩٦١ پس از درگذشت پدرشان ، اعلیحضرت محمد پنجم پادشاه شدند واصلاحات دامنه‌داری را ، درکلیه شئون مغرب آغاز گردند.
اعلیحضرت سلطان حسن دوم، از روزی که زمام امور مملکت مغرب رابدست‌گرفتند ، مبارزه سختی‌را با کمک‌وهمکاری ملت مراکش ،علیه عقب ماندگی و فقر و جهل آغاز نمودند.
ماسالروزتاجگذاری‌اعلیحضرت ملک حسن‌دوم رابه‌ملت دوست و برادر خود ، مغرب تبریک میگوئیم ودوام‌وسعادت وسلامت خاندان جلیل سلطنتی مغربرا ازدرگاه ایزدمتعال مسئلت‌داریم.

خبرهای کوتاه

تلگرام‌تبریك شاهنشاه

از جانب شاهنشاه آریامهر بمناسبت سالروز جلـوس اعلیحضرت ملک حسن دوم پادشاه مغرب تلگرامی بـه رباط مخابره شد .
متن تلگرام از اینقـرار است :
اعلیحضرت ملک حسن دوم پادشاه مغرب- رباط برای من موجب کمال خوشوقتی است که بمناسبت سالـروز جلـوس آن اعلیحضـرت صمیمانه ترین شادباش های خود همراه با بهترین آرزو های خویش را برای‌تندرستی وسعادت‌شخص‌آن‌اعلیحضرت و اعضای خاندان سلطنت و همچنین برای رفاه و تعالی روزافزون ملت برادر مغرب تحت‌رهبری‌عالی وخردمندانه آن اعلیحضرت ابراز دارم . از آن اعلیحضرت و بـرادر گرامی‌خواهشمندم احساسات مودت امیز و برادرانـه مرا بپذیرید .
محمدرضا پهلوی

سفر وزیر آموزش و پرورش

بعدازظهر دوشنبه خانم‌دکتر فرخرو پارسای وزیر آموزش وپرورش بدعوت وزیرآموزش و پرورش هند عازم آن‌کشور خواهد شد .
دراین مسافرت آقای جهانگیر شمس‌آوری معاون آموزشی وزارت آموزش و پرورش و آقای احمد علی مهربور مدیر کل سمعی و بصری آن وزارتخانه‌همراه وزیرآموزش و پرورش خواهند بود. این بازدید فرهنگی مدت ١٠ روز بطول خواهد انجامید .

ارتباط مستقیم تلفنی

ارتباط تلفنی مستقیم بین تهران ـتبریز از صبح روز سه شنبه آینده بـرقرار می شود .
«پیش شماره» تبریز (٠٤١) تعیین شده است ونرخ‌مکالمه بین تهران- تبریز صبحهـا هر ٥ثانیه ٢ ریال و شب‌ها هر ده ثانیه ٢ ریال است . با برقراری‌این ارتباط، تبریز با ١٣ شهر دیگر که دارای سیستم «مایکروویو» هستند ارتباط مستقیم برقرار می کند .

نمایشگاه روزنامه ها

نمایشگاه شماره هـای مخصوص روزنامه‌هاومجلات و نشریات وزارتخانه‌هـا و سازمان دولتی در تهران و شهرستانها که بمناسبـت دهمین سال انقلاب شاه و ملت منتشر شده است بعداز ظهر پنجشنبه در سالن‌مرکز فرهنگی پارک شهر گشایش یافت .
این نمایشگاه که از طرف اداره کل مطبوعات وزارت اطلاعات ترتیب یافته است نمایانگر پیشرفت های عظیم کشور طی ١٠ سال اخیر است .
در این مراسم کەبا حضور مدیران جراید ،خبرنگاران، نویسندگان مطبوعات برگـزار شد ابتدا مدیر کل مطبوعات وزارت‌اطلاعات‌خوش‌آمد گفت و در باره هدف از تشکیل نمایشگاه گزارشی داد .
وی گفت با امکاناتی کەدر سایه دهسال انقلاب شاه و ملت نصیب همه طبقات شده است مردم در جریان آخرین تحولات پیروزیهاوموفقیتهای چشمگیر کشور قرار گرفتند و امروز این شماره های‌نفیس تاریخی خواندنی و جالب را در این نمایشگاه گردآوردیم کەخود یاد این دهه‌پرافتخار را جاودانه سازد .

زلزله در بوشهر و برازجان

بندر بوشهر ـ دیشت وصبح امروز چندبار زمین‌لرزه های نسبتا شدیدی بندر بوشهر و برازجان را لرزاند و اهالی این دو شهر را در وحشت و ترس فرو برد .
بنابگزارش‌خبرنگاران‌اطلاعات در بندر بوشهر و برازجان : این زمین‌لرزه‌ها خوشبختانه خسارات جانی و مالی به بار نیاورده است .

پاکستانیهای رانده‌شده از عراق

تعداد پاکستانی های رانده شده از عراق به ٦٣٥ تـن رسید . خبرنگار ما امـروز از کرمانشاه‌گزارش دادکه دیروز یکصد وسی پاکستانی دیگر که از عراق رانده شده‌اند وارد خاك ایران شدندقبلا نیز ٤٣٠ نفر از پاکستانـی های مقیم عراق از خاك آن کشور اخراج شده بودند .
در حال حاضر این عـده در اردوگاه « نصر آباد » قصر شیرین شیر و خورشید سرخ ایران اسکان یافته‌انـد

سخنرانی در باشگاه دانشگاه

تیمسار سپهبد رستگار نامدار رئیس اداره کنترول ستاد بزرك ارتشتاران بعداز ظهر روز پنجشنبه در باشگاه دانشگاه در باره مدیریت‌در ارتش شاهنشاهی سخنرانـی کرد .

سفر دکتر اقبال به افریقای جنوبی

بامداد امروز اقای دکتر اقبال رئیس هیئت مدیره و مدیر عامل شرکت ملـی نفت ایران برای یک سفر چهار روزه تهران را بقصدافریقای جنوبی ترک کرد .
در این سفر آقای دکتر اقبال در مـراسم جشن فارغ‌التحصیلان دانشگـاه «استلنبوس» واقع در جنوب آن کشور شرکت میکند و از نخست وزیر آفریقای‌جنوبی که رئیس این دانشگاه نیز میباشد دکترای افتخاری‌در تجارت و اقتصاد دریافـت میدارد .

وزیر دادگستری در ذوب آهن

صادق احمدی وزیـر دادگستری باتفاق دو تن از معاونان این‌وزارتخانه وروسای دیوانعالی کشور و دادگـاه انتظامی قضات روز پنجشنبه تاسیسات مختلف کارخانه‌ذوب آهن آریامهر را مورد بازدید قرار داد . وزیر دادگستری و همراهان پس از دیدار از نمایشگاه وواحدهای مسکونی آریاشهر بتهران بازگشتند.

بازگشت‌وزیر اقتصاد

آقای هوشنگ انصاری وزیر اقتصاد که چند روزقبل‌برای تقدیم گزارشی به پیشگـاه شاهنشاه آریامهر به اروپـا عزیمت کرده بود شب جمعـه بتهران بازگشت .

سناتور ساعد به بیمارستان منتقل شد

سناتور محمد ساعدنخست وزیر اسبق که از چندی قبل بعلت ضعف در خانه بستری بود ، دیروز به بیمارستان انتقال یافت و زیرنظرپزشکان معالج قرار گرفت .

رئیس اداره کل انتشارات

آقای فرهاد صاحب‌بسمت رئیس اداره کل انتشارات و روابط عمومی شیروخورشید سرخ‌ایران منصوب گردید.

میوه‌های وارداتی

میوه های خریداری شده از خارج به تهران رسیده این میوه ها در سردخانـه بزرك جنوب تهران تخلیه و نگاهداری میشود . میوه ها شامل انواع پرتقال هـای شیرین قرمز رنك ، نارنگی شیرین ، لیمو شیرین‌وسیب میباشد که بوسیله کامیون های سردخانه‌از مرزبازرگان به تهران رسیده است .
یك مقام‌رسمی امروزاعلام کرد که قیمت میوه های‌وارد شده تا حد زیادی ارزانتر از قیمت بازار تهران می ـ باشد .

جلسه‌شعر

ساعت ٦ بعداز ظهر فردا جلسه شعر با شرکت‌چندتن از شاعران در انجمن قلم‌ـ دائر می شود .

شرکتهای تعاونی روستائی جدید

شانزده‌شرکت تعاونی‌روستائی جدیددرمناطق مختلف‌روستائی کشور تشکیل شد و مبلغ هشتادو دومیلیونو یکصد و بیست هزارو یکصد ریال بر میزان سرمایه‌گذاری دهقانان در شرکت‌های‌تعاونی روستائی افزوده گردید .

تقدیم بودجه

مجلس شورای ملی‌بامداد فردا جلسه علنی دارد . در این جلسه آقای نخست‌وزیر لایحه بودجه سال ١٣٥٢کل کشور را تقدیم خواهد کرد. بقرار اطلاع از بامدادروز دوشنبه رسیدگی به لایحه بودجه در کمیسیون بودجه مجلس آغاز میگردد

احتمال ریزش رگبار

امروز یك جبهه هوای ضعیف از‌عرب به ایران‌نفوذ کرد که احتمالا ممکن‌است امشب به ریزش رگبارمنجر شود آسمان تهران فردا ابری و نیمه ابری خواهدبود و هوای آینده ایران بستگی به نفوذ سیستم های جدیدی دارد که اکنون درمدیترانه در حرکت است .

پیش بینی هوا

گرمترین نقطه ایرانشهر با حداکثر ٣٤ و حـداقل ١٤ درجه بالای صفر بود . سردترین نقطه همدان بـا حداکثر ٢٠ درجه بالای‌صفر و حداقل ٣ درجه زیر صفر بوده است . حداکثر درجـه حرارت تهران ٢٢ و حداقل آن ١٤ درجه بالای صفربود.

تدارك وسیع تهرانی ها برای مسافرت نوروز

یک‌میلیون نفر از تهران خارج میشوند

تهرانیها از هم‌اکنون‌خود را برای سفر نوروزی آماده می کنند و بنگاههای مسافربری ، آژانس‌های هواپیمائی ومحوطه راه‌آهن مملوازجمعیت است .
شاید بتوان گفت بعد از فروشگاه های تهران این نقاط ازپـرازدحام ترین اماکن‌بشمار می‌آیند .
آماری که تا امروز بدست آمده افزایش تعداد مسافران نوروزی را نشان میدهدوحاکی از این نکته است که خانواده های ساکن پایتخت درتدارك سفربه‌شهرستانهاو نقاط مختلف کشور از سالهای قبل علاقه بیشتری نشان میدهند .
نکته جالب اینکه نیمی بیشتر از مسافران نوروزی شب عید را درتهران بسر خواهند آورد و سنت دیرینه‌ملی‌را کنار سفره هفت‌سین و با حفظ آداب و رسوم کهن سپری خواهندکرد .
یک تهرانی درپاسخ‌ما دراین مورد گفت:
ماازمراسم عید نمیخواهیم فرارکنیم‌بلکه‌قصدمان‌گذراندن‌ایام نوروز درحال و هوای تازه‌تری است و درواقع‌از ازدحام و شلوغی‌شهرو محیط همیشگی دور میشویم و بهرحال نوروزرا گرامی میداریم

★ **فروش بلیط**

ازامروزفروش بلیط تعطیلات نوروزی در ١٢ باجه فروش فوق‌العاده بلیط درراه‌آهن آغاز گردید .
باجه‌های مذکورهمه‌روزه تا آخر اسفند ماه از ساعت ٧ و نیم بامدادتاساعت ٧ بعدازظهر برای فروش بلیط دایر است .
باتوجه به کثرت مسافران نوروزی روزانه١٨ قطارمسافری به‌نقاط مختلف‌کشور گسیل داده میشود .

★ **بلیط درجه یك**

سخنگوی راه‌آهن دولتی ایران‌اظهارداشت اکثر مسافران نوروزی امسال تقاضای خرید بلیط درجه یک را مینمایند و درحالیکه‌سال گذشته متقاضیان بلیط بیشتردرجه ٢ و ٣ بودند.

★ **قطار های فوق‌العاده**

خبرنگار ما گزارش میدهداز روز٢٥اسفند روزانه ١٨ قطار فوق‌العاده باین شرح به‌نقاط مختلف‌فرستاده خواهد شد : روزانه ٦ قطار به جنوب ـ ٦ قطار به مشهد ـ ٢ قطار به تبریز ـ ٢ قطار یکی صبح و یکی شب به شمال ـ یک‌قطار به یزدویک‌قطار روزهای‌پنجشنبه به اروپا
ضمنا چند قطار دیگر نیز بطور ذخیره دراختیار قرار دارد تادرصورت کثرت‌مسافرانی که درشب عید قصد سفر به نقاط مختلف کشور دارند از آنها استفاده شود .

یك میلیون نفر

در ایام تعطیلات نوروز امسال نزدیک به یک میلیون نفر ازاهالی پایتخت برای استفاده ازتعطیلات با اتوبوس تهران را ترک میگویند ومتجاوز از یکصد هزار نفر از ساکنین شهرستانها با این وسیله به تهران می‌آیند .
این مطلب را امروز آقای‌اسکوئی یکی از مدیران موسسات حمل و نقل مسافربری اعلام داشت ولی خاطرنشان ساخت در حال حاضر ٥٠ هزار بلیت مسافرت به مناطق بندر عباس ـ شیراز ـ آبادان از طرف اهالی تهران برای روزهای ٢٧ـ ٢٨و ٢٩ اسفندماه پیش‌خرید شده است .

★ **قیمت بلیط ها**

وی اضافه کردبهای بلیت‌اتوبوس های مسافربری در ایام نوروزبرای برخی نقاط به میزان نصف بهای بلیت افزایش پیدا میکند چون اتوبوسهائی که از پایتخت عـازم مناطق مـزبور میشونـد در بازگشت بەتهران بعلت نبودن مسافر مجبورند خالی بتهران مراجعت نمایند.

شیراز و آبادان

امسال نیزچون‌سالهای قبل‌تعداد مسافران عازم مناطق جنوب‌کشور چون آبادان ـ بندرعباس ـ شیراز بیشتر از مناطق دیگر است بهای بلیت ایام نوروزی برای این مناطق بقرار زیر خواهدبود
تهران ـ شیراز که در روزهای معمولی ٣٢ تومان میباشد درایام نوروز به حدود ٤٤ تومان،تهران‌ـ بندرعباس که در حال حاضر ٥٠ تومان میباشد در گردش نوروز به ٧٠ تومان افزایش می‌یابد و همچنین تهران- آبادان‌که٤٠تومان است به ٥٢ تومان خواهدرسید مسافرت از تهران به شیراز و آبادان ١٦ ساعت واز تهران به بندرعباس ٣٠ ساعت بطول‌خواهد انجامید.

کماندوها اخطار کردند ٢دیپلمات‌دیگر را نیز خواهند کشت

بیروت ـ سخنگوی سپتامبر سیاه امروز در بیـروت بـه خبرنگار روزنامه المحرر گفت ما سه دیپلمات را اعدام‌کرده‌ایم و زندگی ٢ نفر دیگر ، به‌قبول درخواستهای ما بستگی دارد، وی اخطار کرد که اگر ایـن درخواستهاپذیرفته نشوند سفیر عربستان سعـودی و کاردار سفارت اردن نیز کشته‌خواهند شد .
وی گفت اگر این دو نفر هنوز کشته نشده‌اند دلیل آن نیست که ما از تقاضا هـای خود برای آزاد کردن کماندو های زندانی در اردن صرفنظر کرده‌ایم علاوه برسفیر عربستان سعودی و کاردار سفارت اردن همسر و فرزندان سفیر‌عربستان سعودی نیز در سفارت زندانی هستند . کماندوها همسرسفیر را ازاد کردند ولی او گفت میخواهد در کنار همسر خود باقی بماند .
کماندوها ضمنا تقاضاکرده‌اند هواپیمائی‌دراختیار انهاگذارده شود تا باتفاق گروگانها بـه قاهره یالیبی بروند انهـا تهدید کرده‌اند که اگر نیروهای پلیس بخواهند بـه ساختمـان سفارت حمله کنند محل‌سفارت را که مین‌گذاری کرده‌اندمنفجر خواهند کرد .

سفر جان کانالی بخاطر نفت بود

واشنگتن ـ خبرگزاری فرانسه۔ ریچارد نیکسون رئیس جمهور آمریکا فاش کرد که چندی پیش‌از طرف وی به جان کانالی وزیر پیشین خزانه‌داری این کشور ماموریت محرمانه‌ای در کشورهای تولید کننده نفت داده شده‌است.
نیکسون کەدر یک کنفرانس مطبوعاتی صحبت میکرد اظهار داشت که کانالی از هنگام تـرک وزارت خزانه‌داری آمریکا ،وکالت یکی از شرکتهای نفتی ـامریکایی را برعهده گرفته‌و آخرین‌ماموریتی که از جانب این شرکت انجـام داده مستلزم مسافرت وی به‌کشور های نفت خیر خاورمیانه بوده است .
نیکسون اضافه کرد که جان کانالی این مسافرت را بعنوان وکیل یک شرکت خصوصی انجام داده اما به تقاضای وی بـا رهبران کشورهای مختلف نیز مذاکره کرده است.
رئیس جمهور آمریکا سپس‌گفت: چنانکه میدانید جان کانالی در زمینه مسائل مربوط به انرژی و نفت خبرگی‌و تخصص کامل‌دارد وی این مسائل را از نقطه نظر بخش خصوصی مطالعه میکند و سپس براساس نتایج مطالعات‌خود توصیه‌هایی را که لازم باشد در اختیار من قرار میدهد.
رئیس جمهور آمریکا صریحا نام کشورهایی را که وزیر سابـق خزانه‌داری آمریکا به تقاضای‌وی بارهبران آنها مذاکره کرده است ذکر نکرد اما افزود که در نظر دارد در آینده نیز به جان‌کانالی ماموریتهای مشابهی واگذار کند.

ایران اختیار میزان صدور نفت را بدست آورد

★ **شرکت های وابسته به کنسرسیوم در جنوب زیر نظر شرکت ملی نفت قرار میگیرند**

★ **دروضع‌مشاغل‌کارشناسان کارمندان وکارگران ایـن شرکتهـا تغییـری داده نخواهد شد**

★ **شرکت‌های عامل نفت در تهران بصورت دفتررابط باشرکت‌ملی‌نفت درمی‌آید**

از: علی باستانی

با خلعید از کنسرسیوم در حوزه قرار داد اختیار «میزان صدور» نفت از این حوزه کـه تاکنون برسر آن همیشه دعوا بود صد در صد بعهده ایران قرار گرفت .
مطالعاتی که قبلا براساس آمار و ارقام داده شده‌توسط کنسرسیوم از ذخائر مکشوفـه ایران بعمل آمد حداکثر تولید از این حوزه روزی ٨ میلیون بشکه تعیین شده بود . بهمین جهت دولت مقدار تولید نفت خام از حوزه قرار داد و دیگر حوزه های نفتی خود را روزی ٣ر٨میلیون بشکه در سال ١٣٥٦ تعیین کرده است .
بااین رقم اگر چه‌کنسرسیوم نظر مساعدی نداشت اما تحت فشار دولت ایران مجبور به‌عمل بود اما از این پس اختیارتولید بعهده ایران است هر چه از نفت تولید شده‌راکه کنسرسیوم مایل‌بودمیخرد بقیه آن توسط ایران‌بطور آزاد به بازارجهانی نفت عرضه خواهد گردید .
نفس‌رقابت‌و روح سودجوئی ومنطق بازرگانی ، کنسرسیوم‌را مجبور میکند ، که در مقابل دستهای‌نیازمند معامله‌گران‌نفتی جدید ، بمقابله برخیزد . بهمین جهت‌بنظر مطلعین ، کنسرسیوم برخلاف رویه قبلی از این پس کوشش خواهد کرد که کلیـه تولیدات حوزه قرار داد را خریداری و در انحصار خود در آورد .
از آنجائیکه کنسرسیوم در خرید نفت این حوزه اولویت و تقدم دارد لذا میتوان از هم اکنون‌پیش‌بینی‌کردکه‌کنسرسیوم ازاین پس «مشتری اول» ایران در حوزه قرار داد باشد ..

★ **مقدار صدور نفت**

مسئله دیگر که در «میزان صدور» و «مقدار تولید» آینده **دراین‌حوزه قابل اهمیت است، بررسی و کنترل ارقامی است که تاکنون کنسرسیوم در مورد ذخایر مکشوفه از این حـوزه دراختیارایران‌قرار داده است.**
قطعادرروز های آینده‌شرکت ملی نفت در این زمینه بررسی های دقیق علمی جدیدی بعمل خواهد آورد تا میزان دقیق ذخائر را در این حوزه روشن کند ، میزان صدور همیشه به دوعامل‌اصلی بستگی دارد اول ذخائر مکشوفه ـ دوم قدرت و ظرفیت و نحوه استخراج‌نفت از چاه ـ نحوه استخراج باید طوری باشد که به بازده صحیح چاه صدمه زده نشود چون اگر این امر رعایت نگردد در آخر کار قسمتی از نفت در چاه‌غیر قابل استفاده باقی خواهد ماند و ثروت کشور از بین خواهد رفت .
در زمینه های فوق کارشناسان شرکت نفت تجدید نظر دقیقی روی گزارشات کنسرسیوم بعمل خواهند آورد و «میزان صدور» نهائی را براساس این مطالعات معلوم خواهند کرد .

★ **وضع کارکنان کنسرسیوم**

مسئله دیگر که در تفسیر قبلی هم به آن اشاره کردیم، موضوع شرکتها وکارکنان تابعه‌کنسرسیوم می‌باشد. در حال حاضر دو شرکت بزرگ در جنوب ، یکی تصفیه و پالایش (پالایشگـاه آبادان)،ودیگر اکتشاف و تولید در مسجد سلیمان و اهواز و همچنین یک دفتر مرکزی در تهران بنام شرکتهای عامل‌تحت نظر کنسرسیوم قرار دارند .
دو شرکت قبلی باهمان صورت و همان سازمان بلافاصله تحت نظر شرکت ملی نفت قرار می گیرند این دو شرکت اکنون از نظر کار و وظایف محوله‌مستقل می‌باشند، منتهی گزارش خود را به شرکت های عامل‌میدهند ولی‌در بدو امر این‌فرم‌وشکل‌حفظ خواهد شد ،منتهی گزارش‌خود را به شرکت ملی نفت‌خواهند داد و بطور کلی در وضع این دو شرکت و مشاغل‌کارشناسان و کارگران آن تغییری حـاصل نخواهد شد .
هم‌اکنون نیز شرکت ملی نفت در بسیاری از امور صـاحب اختیار کامل بوده منتهی‌درآینده اختیار همه امور را به عهده خواهد گرفت .

★ **شرکت عامل**

اگر لازم باشد که در شکل «شرکت» بودن این دو واحد تغییری حاصل شود، قطعا این تغییر در روزهای نزدیک‌آینده، یا بلافاصله بعد از خلع‌یدانجام نخواهد گرفت .

آینده شرکت عامل

اما در مورد وظایف و شکل کار دو سازمان دیگر تصمیمات فوری‌تر اتخاذ خواهد شد .این دو سازمان یکی اداره شرکت ملی نفت در حوزه قرارداد و دیگری شرکتهای عامل نفت در تهران است .
شرکتهای عامل نفت بعد از امضاء قرارداد وظایف جدیدو مسئولیتهای جدیدی پیدا میکند احتمالا این شرکت بصورت‌یک دفتر کنسرسیوم در تهران باقی خواهد ماند و مهمترین وظایف آن خرید نفت از شرکت ملی نفت‌ـ تقسیم آن به نسبت‌سهام بین سهامداران فعلی‌کنسرسیوم‌ـ پرداخت پول نفت خام‌وتصفیه شده به ایران و مسائلی نظیر آن می‌باشد. این دفتردرحقیقت اجرا کننده قرارداد روابط کنسرسیوم باشرکت ملی نفت خواهد بود .

★ **وضع کارکنان در جنوب**

سازمان دیگری که در شکل ووظایف آن خودبخود تغییراتی بوجود خواهد آمد اداره امور غیر صنعتی نفت در حـوزه قرارداد است.این اداره تاکنون امور غیر صنعتی حوزه‌رابعهده داشت اما از این پس شرکت ملی نفت باید همه امور ، چه صنعتی و چه غیر صنعتی رادر حوزه قرارداد بعهده بگیرد . لذا در روزهای آینده براساس وضع جدید ، وظایف جـدید سازمانهای موجود در حوزه و مسئولیت هریک از آنها تعیین خواهد شد. این امر در وضع کارکنان نفت در جنوب تاثیری ندارد و همه آنها با همـان مزایای استخدامی از این پس کارکنان شرکت ملی‌نفت‌خواهند شد .

میز گرد روزنامه اطلاعات علل بزهکاری جوانان را بررسی میکند

گزارش

خانواده‌های ازهم گسیخته:

نقطه آغاز انحراف کودکان

گفتگو وتبادل نظر بامتخصصان مسائل علمی و انعکاس نظریات واندیشه های کارشناسان رشته های مختلف بی‌گمان از موثرترین شیوه های ارتباط خوانندگان باپژوهشگران ومحققین است.
برگزاری چنین مجمعی فرصت کافی به‌صاحب‌نظران گوناگون توجیه و تفسیر کنندو باین‌ترتیب حتی‌المقدور وتحرکی که‌درروشهای محاوره‌ای وجود دارد . در اختیار علاقمندان بگذارند.
به‌حق باید «میز گرد» وگردآمدن کارشناسان را دریك جلسه بهترین مجمع علمی دانست که هرکدام از گویندگان فرصت وامکان وسیع بیان نظریات خود را دارندو می‌توانندبدفاع از افکار خود برخیزند.
وسائل ارتباط جمعی ازدیرباز این‌روش رابرای‌طرح روزنامه ، نویسندگان اطلاعات درطرح مسائل اجتماعی وعلمی‌و ارائه‌افکار متخصصان به خوانندگان خود پیشگام بوده‌است.
باتوجه به‌نتایج ثمربخش اینگونه بحث هاوگفتگو ها تصمیم گرفته‌ایم هرچند گاه‌یکبار مسائل موردتوجه مردم راکه‌ازنظر اجتماعی حائزاهمیت وارزش‌است دراین دیدار های تخصصی طرح‌کنیم و دوستداران مباحث جدی‌را از افکارونظریات کارشناسان آگاه‌سازیم .

آماروارقام وگزارش های بدست‌آمده وتجربه پزشکان‌و روانشناسان ، درندامتگاه‌ها و واحد های‌تربیتی ، نشان میدهد که در جامعه های رشد یافته، مساله‌افزایش‌بزهکاری‌کودکان و نوجوانان بیك مشکل بزرگ اجتماعی تبدیل شده و علیرغم کوشش هاوچاره‌جوئی های متخصصین گرایش نوجوانان به‌امور ضداخلاقی در شرایط زندگی امروزه‌تنها کاهش نیافته‌بلکه‌ضریب‌وسرعتی‌سرسام آوروهراس‌انگیز دارد .

جامعه‌های در حال پیشرفت کشور هائی که گام‌های اولیه خودرا در جاده تعالی صنعتی برمیدارند ، هر سال متحمل ضایعت عظیمی از این جهت میشوندو باوجودنیازی که‌این جوامع به‌نیرو های پرتکاپو و سازنده انسانی دارند ، جمع کثیری به‌انواع آلودگی های جسمی‌واخلاقی دچار می شوند.

نویسنده روزنامه اطلاعات در ابتدای برگزاری جلسه روانپزشکان خاطرنشان ساخت که‌تا کنون درباره‌علل بزهکاری بسیارسخن گفته‌شده‌است .البته یافتن‌ریشه‌های انحراف کودکان ونوجوانان ، از دیدگاه‌اجتماعی یکی‌ازعوامل اساسی بررسی‌و تجزیه‌وتحلیل مشکلات است . ولی‌آنچه این تحقیقات را به مرحله نتیجه‌گیری قطعی می‌رساند ، ارائه‌روش های درمانی ونحوه پیشگیری‌ازاین‌انحرافات است . به‌زبان دیگر سعی ما بر اینست که بااستفاده از فرصتی که‌پیش آمده‌وبا بهره گیری از تجربیات خانم هاو آقایان ، ضمن تشریح نکات اصلی‌راه حلها و روش های موثربرای جلوگیری از توسعه این‌بیماری اجتماعی نیز عرضه شود.

خانم دکتر آصفی در آغاز جلسه ضمن تاکید اهمیت این مسئله و توجیه علل بزهکاری نوجوانان و جوانان گفت :

مشاورت قضائی من ، دردادگاه اطفال ، بمن‌این امکان را می دهدکه‌پیرامون این مسالله مطالبی‌راعنوان کنم . اززمانی که‌دادگاه اطفال به صورت یك کانون اصلاحی و تقویت مبانی اخلاقی برای نوجوانان مبدل شد، ماحتی المقدور در حفظو حراست اصول عاطفی وآموزش صحیح اخلاقی کودکان کوشیده‌ایم وسعی کرده‌ایم باروش های موجه تر و مناسب تری آنها را مراقبت کنیم و به آئین راستین زندگی شرافتمندانه‌ای آشناسازیم .

از جمله‌طرحهائی که‌درکانون اصلاح کودکان موردتوجه‌قرار دادیم ، علاوه بر دقت درامور تربیتی آنها وانتقال افکار اجتماعی مثبت ، نظارت‌بر حسن امور تحصیلی و حرفه‌ای آنها بود .

عامل کدام‌است؟

در تحقیقی که‌بیاری چندتن از صاحب‌نظران توسط‌انجمن ملی اولیاء و مربیان درسال ۴۸ انجام‌گرفت ،واکنش های‌روانی و حالات عاطفی کودکان کانون تربیت که سنین بین ۱۱ تا۱۸ سال دارند ، موردمطالعه قرار گرفت وبراساس این گزارش توانستیم تا حدود زیادی‌انگیزه های انحراف وحتی علت بازگشت مجدد‌آنها رابه‌این کانون بررسی کنیم ، چون مراجعت بعضی از کودکان ، بعد از مدتی ، خودیك مساله بغرنج شایسته مطالعه است که‌مربیان وروانشناسان رابه‌اندیشه در این‌زمینه واداشته است واغلب این‌سئوال مطرح‌میشود : عامل اصلی اینکه‌کودکان ، پس از گذراندن یك‌دوره تربیتی ،باز دچارانحراف میگردندو به کانون های تربیتی مراجعت داده می شوند چیست ؟

این تحقیق نکات جالب و بدیعی رابرای ما روشن ساخت واز آن جمله پس از بررسی متوجه شدیم که اکثر کودکان انحراف پذیر و نوسالانی که پس از مدتی بار دیگر در تار های عنکبوتی بزهکاری‌وناهنجاری های روانی و اجتماعی گرفتار میشوند ، دارای‌شرایط‌مشترك خانوادگی هستند باین معنی که ما هنگام بررسی این‌تحقیق مشاهده کردیم بیش از ۶۰ درصد از کودکان کانون‌اصلاح و تربیت اطفالی هستند که با پدر و مادران خود زندگی می کنند و اختلاف نظر ها، تضاد های ذهنی و فکری ، و بزبان دیگر ناهم‌آهنگی‌دنیای‌کودکان باپدر و مادران انگیزه عصیان ها و واکنش های خشم آلودتو جوانان میشود.

جهنم خانواده متلاشی شده

نکته در خور تامل اینست که درصد بزهکاری کودکان فاقد خانواده و یا اطفالی که باناپدری و یا نامادری خود زیست می کنند نسبت به کودکان تحت تعلیم پدر و مادران بسیار کمتر است.

دکتر طریقتی ، متخصص مسائل اجتماعی‌وتربیت‌کودکان، تجربه چندین ساله خود را در این زمینه بیان کرده افزود : آماری که من در اختیار دارم ، ونتیجه تحقیقات ما با آنچه خانم آصفی‌عنوان کردند، مغایرت دارد : تردید نیست که مسائل طرح شده ایشان دارای اعتبار است و متکی به واقعیت هاست ولی ریشه بزهکاری نو جوانان ،براساس پژوهش های گروهی که با من فعالیت میکنند ، نمایشگر این نکته است که اطفال فاقد پدر و مادر بیشتر از کودکانی که از موهبت خانواده برخوردارند در معرض آسیب هستند .البته در بین کودکان صاحب‌خانواده نیز نمونه هائی وجود دارد ، ولی طبق نتایج بدست آمده۷۴ درصد کودکان نیازمند به اصلاح و تربیت از گروهی هستند که فقدان پدرو مادر آنها رابه کجروی سوق داده است .

نکته گفتنی دیگر این که ۶۰درصد ازاین عده‌راکودکانی تشکیل میدهند که پدر نداشته‌اند.

تجربیات عینی نیز صحت‌و اعتبار این نظر را تائید می‌کند و من شاهد بوده‌ام که بیشتراز هر کسی فرزندان خانواده‌های متلاشی شده بسوی انحراف گرایش یافته‌اند . اکثر آنها بعد از جدائی پدر از مادر ویا ترك مادران به ابتلائات‌اجتماعی گرفتار شده‌اند.

بانگاهی به آمار کاملامشهود است که در وهله اول‌فرزندان بدون پدر بیش ازهمه امادگی به گرایش‌های بزهکارانه‌دارند و در معرض تهدید قرار می‌گیرند.

دکتر هاشمی . روانشناس ، عقاید خودرا پیرامون بزهکاری نوجوانان و علل اجتماعی آن ضمن یك رده بندی دقیق چنین بیان کرد:

در مورد عوامل ایجادکننده انحراف ، در کودکان و نو ـ جوانان و انگیزه‌های‌بازسازنده رفتار های ضد اجتماعی ، من نیز روابط خانوادگی را دارای نقش موثر و اساسی میدانم و بحث وتاکید آقای دکترطریقتی: کاملا منطقی و پذیرفتنی است.

هرچند روابط فرزند با پدر و مادر یکی از ریشه های اصلی ناهنجاری های اجتماعی‌و عکس‌العمل های شدید روانی‌در این گروه سنی است ، ولی بهیچ‌وجه نباید سایر انگیزه ها را نادیده گرفت و درمباحث اجتماعی و روانی از آنها غفلت ورزید.

تحقیقاتی که در ایران‌انجام گرفته از نظر زمانی ومکانی محدود بوده و ما در یك‌تحلیل نهائی نمیتوانیم فقط به نتایج آمارگیری وپژوهشهای کوتاه مدت استناد بکنیم وبرای‌یافتن راه‌حلها و نظریات خود به ارقام واعداد بدست آمده‌متکی باشیم .

آنچه در این تحقیقات ، در وهله اول ، جلب نظر می کند اینست که خانواده واقعا در نقش بارزی دارد .

اما دراین میان باید به‌چند عامل دیگر ، از جمله نقص عضو ، ضایعات مغزی‌واختلالات عاطفی ناشی از کمبود های سیستم صحیح زیست شناسی، اشاره کرد.

طبق آمار ، یك‌تا یك‌و نیم درصد بزهکاران نوجوان از کسانی‌اند که دچار بیماری‌های جسمی ، بویژه پریشانی‌اعصاب و مغزی هستند.

عقب‌ماندگی های ذهنی‌وابتلا به کندی رشد فکری نیز گروه نسبتا زیادی از بزهکاران رابه وجود می آورند و یقین دارم اگر در کانون اصلاح‌وتربیت، تحقیقی در این مورد انجام بگیرد و از بزهکاران آزمایش هوش بشود ، با درصد قابل توجهی از نوجوانان فاقدظرفیت های ذهنی و تعادل‌روحی‌برخورد می کنیم .

اما چنانکه اشاره شد،بدون تردید ، باید خانواده را عامل عده‌ای از کودکان و نوجوانان روبرو میشویم که علی‌رغم شرایط مناسب خانوادگی و برخورداری از پدر و مادر باز بیزاهه رفته‌اند و شخصیت و منشی ضداجتماعی دارند .

در دو مورد یادشده کم وبیش میتوان بدون هیچ‌دشواری عوامل انحراف کودکان را دریافت و ریشه ناهنجاریهای روانی آنهارا فقدان پدر ومادر و یا هردو دانست، ولی‌آنچه‌ذهن‌روانشناسان و سایر متخصصین صاحب نظر را مشغول می‌دارد ، عواملی‌است که کودکان دارای خانواده را دچار تزلزل روحی میسازد و درنتیجه به انتخاب کوره‌راههای تاریک و رفتارهای ناهنجار وامیدارد .

شاید ذکر چند مثال تاحدودی علل این آشفتگی را روشن سازد: گاهی دیده شدکودک و نوجوانی که در خانواده زندگی می‌کند و از نظر شرایط عرفی و اجتماعی هیچ کمبود عاطفی ندارد ، بعلل خاصی ، مانند سفرهای طولانی پدر و غیبت‌های درازمدت او آمادگی زیادی برای پذیرش رامـ هایغیرعقلانی داردو بهمین‌خاطر دچار عصیانهای روانی و نهانی میگردد که واکنش آن بصورت جنحه یا جنایت وانواع انحرافـ های دیگر اجتماعی جلومگرمی‌ـ شود .

زمانی نیز با موارد پیچیده‌تری مواجه میشویم ، باین معنی کـه کودکی با وجود تربیت ومراقبت دقیق مادر ، بازاز انحرافمصون نمی‌ماند و همیشه این سئوال از خاطر میگذرد که چگونه یکمادر علاقمند و بامحبت قادر نیست فرزندش را از بدآموزی‌ها و انحرافات حفاظت کند و راه درست زندگی کردن را به او بنمایاند ؟

حقیقت اینست که این گروه از مادران ، علی‌رغم همه میل وتوجه خود بتربیت فرزندانشان و مهر و عطوفتی که به کودکانشان نثار میکنند از یک مساله مهم روانی غافلند و آن ایجاد تصویرروشنی از شخصیت پدر است . اصولا درروانشناسی ایجاد تصویرذهنی فردغایب، یکی ازمسائل درخور توجه است و این کودکان چون تصویر پدر ، از نظر ذهنی، در اختیار ندارند و نمی‌توانند خودرا با آن همانند کنند، ناگزیر در مکانیسم روانی‌آنها اختلالی‌بوجود می‌آید که منجربه طغیانهای‌ظاهرا بیدلیل و عصیان و شورش‌های بدون هدف میگردد .

از نظر روانشناسی با گروه دیگری نیز روبرو هستیم و آنها کودکانی هستند که در میان خانواده زیست میکنند ، ولی‌رفتار نامتعادل پدر یا اگر به زبان‌علمی بگوئیم (ساکوپاتیک) بودن کودک را به گمراهی و پناه بردن به مواضع ضداجتماعی سوق‌میدهد. نمونه آشکار این گروه را باید در خانواده‌هائی که پدر یامادران معتاد به الکل و یا دیگر مواد مخدر دارند ، جستجو کرد .

اعتیاد و عدم توازن روحی اولیاء کودکان ، موجب میشود که پدر یا مادر تسلط لازم را به فرزند خود نداشته باشند و سرپرستی و توجه آنها براساس یک روش معتدل ادامه نیابد و همین امر انگیزه‌ای است برای فروریختن دیوارهای‌ایمان واعتقاد کودک به بزرگسالان .

هرچند که گاهی این گونه پدران و یا مادران ، در مدتی کوتاه ، تسلط خود را با زجر و شکنجه و تنبیه بدنی شدیدحفظ میکنند ، ولی ناگفته پیداست این روش بعلت ناپایداری و عدم سازندگی ، جز اثر نامطلوب در ذهن وروح کودکان بجانمی‌گذارد و چه‌بسا که انحراف وگمراهی را در این عده تسریع می‌کند و نوجوان ، رشد حقیقی را برای رسیدن بیك شخصیت متعادل از دست میدهد .

دنباله گفتگوهای این‌میزگرد را درشماره‌فردا مطالعه‌فرمائید

جندتن‌از متخصصین مسائل‌تربیتی و روانشناسان و روانکاوان ورزیده در میزگرد روزنامه‌اطلاعات به‌تشریح علل بزهکاری کودکان و نوجوانان پرداختند و راه‌حل‌ها و روش‌های درمانی را ارائه دادند .

بررسی کنندگان :

دکتر طریقتی	روانشناس ـ متخصص تعلیم وتربیت
دکتر آصفه آصفی	مدیر عامل انجمن اولیاء و مربیان
دکتر سیروس عظیمی	روانشناس ـ استاد دانشگاه ملی
دکتر ابراهیم هاشمی	روانشناس ـ استاد دانشسرایعالی

آگهی استخدام
در ارتش شاهنشاهی ایران

ستاد بزرگ‌ارتشتاران

۱ـ ارتش شاهنشاهی ایران برای تامین کادر فنی الکترونیك تعدادی داوطلب پسر یا دختر با شرائط و امتیازات مشروحه زیربرای‌طی‌آموزشگاه فنی الکترونیك وابسته بدانشگاه پهلوی شیراز می پذیرد .

الف ـ شرایط

۱ـ تابعیت دولت شاهنشاهی ایران .
۲ـ متدین بیکی از ادیان اسلام . زرتشتی . مسیحی . کلیمی .
۳ـ حداقل سن ۱۶ سال تمام(دراول‌اردیبهشت ماه ۱۳۵۲)و حداکثر ۲۰ سال تمام .
۴ـ داشتن حداقل گواهینامه قبولی سوم دبیرستان (دارندگان مدارك تحصیلی بالاتر در صورت تساوی سایر شرایط حق تقدم دارند .)
۵ـ داشتن صحت مزاج و تناسب اندام برطبق گواهی بهداری های ارتش شاهنشاهی .
۶ـ نداشتن همسر و اولاد و کسان تحت تکفل .
۷ـ نداشتن پیشینه بد .
۸ـ سپردن تعهد خدمت بمدت ۱۱ سال از تاریخ خاتمه تحصیل .
۹ـ موفقیت در آزمایشات ورودی که روزهای چهارشنبه هشتم و پنجشنبه نهم فروردین ۵۲انجام خواهد شد .

ب ـ امتیازات

داوطلبان در طول مدت تحصیل درآموزشگاه شبانه روزی بوده و هزینه زیست و پوشاك نظامی آنان توسط ارتش شاهنشاهی تامین میگردد و در سال یکم ماهانه ۱۸۷۵ ریال و در سال دوم ۴۳۷۵ ریال بعنوان کمك هزینه تحصیلی دریافت میدارند.
۲ـ داوطلبان دختر در صورتیکه وسائل‌زیست آنان آماده نباشد در مدت تحصیل برابر ارزش جیره دانش‌آموزان پسر ماهیانه وجه نقد دریافت خواهند کرد .
۳ـ فارغ‌التحصیلان دوره دو ساله به درجه گروهباندومی با یکسال ارشدیت مفتخر گردیده‌و سپس برطبق مقررات قانون استخدام نیروهای‌مسلح شاهنشاهی و آئین‌نامه فوق‌العاده سختی خدمت کادر تخصصی نیروی هوائی شاهنشاهی از حقوق‌ومزایای مربوطه استفاده خواهند نمود .
۴ـ تعدادی از فارغ‌التحصیلان ممتاز سال‌دوم برای طی دوره تخصصی انتخاب و یکسال دوره تخصصی را با درجه گروهباندومی و استفاده از مزایای‌درجه‌مزبورطی‌نموده‌وپس‌ازفارغ‌التحصیل‌شدن برابر آئین‌نامه ذکرشده در بالا از مزایای بیشتر استفاده خواهند نمود .
۵ـ ارزش تحصیلی فارغ‌التحصیلان دوساله و سه ساله با هم‌آهنگی وزارت آموزش و پرورش تعیین و ازمزایای آن بهره‌مند خواهند شد .
۶ـ داوطلبان میتوانند برای کسب اطلاعات بیشتر و ثبت نام‌بادردست داشتن فتوکپی گواهینامه تحصیلی وعین شناسنامه و شش قطعه عکس۴×۳ از تاریخ پخش این آگهی همه روزه باستثنای روز های تعطیل از ساعت ۱۰ الی ۱۲ تا پایان روز سه شنبه ۲۹ اسفندماه سال جاری به‌یکی از حوزه‌های امتحانی مشروحه زیرین مراجعه و ثبت نام‌نمایند.

تهران ـ به‌آجودانی کل ستاد بزرگ ارتشتاران (خیابان کوروش چهارراه قصر) .
شیراز ـ به آجودانی مرکز پیاده (باغ‌تخت).
مشهد ـ به آجودانی لشگر ۷۷ پیاده
تبریز ـ به آجودانی مرکز آموزش‌پشتیبانی

۷ـ داوطلبانی که مایل باشند از طریق‌مکاتبه ثبت‌نام نمایند باید مشخصات خود را برابر فرم‌زیر تکمیل نموده و به آدرس هر یك از حوزه های امتحانی که شرکت مینمایند ارسال دارند .
ضمنا داوطلبان مزبور بایددوروزقبل از شروع آزمایش (یکشنبه پنجم فروردین ماه ۱۳۵۲)ساعت ۹ بادر دست داشتن فتوکپی‌یا عین گواهینامه تحصیلی و عین شناسنامه و شش قطعه عکس۴×۳ به حوزه مربوطه مراجعه و کارت ورودی خودرا دریافت نمایند .

(مشخصات داوطلبین آموزشگاه فنی الکترونیك)

۱ـ نام	۲ـ نام‌خانوادگی	۳ـ نام‌پدر
۴ـ شماره شناسنامه	۵ـ محل صدور	۶ـ تاریخ‌تولد
۷ـ محل سکونت	۸ـ مدرك تحصیلی	۹ـ حوزه امتحانی انتخابی
۱۰ـ آدرس دقیق داوطلب		۱۱ـ محل امضاء داوطلب

توجه ـ فرم ها باید به ترتیبی تکمیل‌وارسال گردد که قبل از تاریخ سه شنبه ۲۹ اسفند ماه سال جاری به حوزه مربوطه رسیده باشد ـ۱ـ آ ـ ۸۷۸۹۶

آگهی خلاصه رای غیابی

به غیر ارتشیان ۱ـ علی فرزند لطف فرج ۲ـ فارس فرزند لطف فرج ۳ـ احمد آسه ۴ـ احمد آلاتی ۵ـ سعید کاکاشه ۶ـ احمد کوره که فاقد مشخصات بیشتر میباشند (ومجهول‌المکان هستند) اعلام میگردد که بموجب رای غیابی شماره ۱۵۴ ـ ۸ر۱۱ر۵۱ دادگاه عادی شماره ۸ سنندج باتهام قاچاق مسلحانه مقرون به‌مقاومت و قتل و عبور غیر مجاز از مرز ازلحاظ قاچاق مسلحانه مقرون به مقاومت باانطباق بزه بابند الف ماده ۴۱۱ قانون دادرسی و کیفر ارتش باعدام واز لحاظ دخالت در قتل باستناد ماده ۱۷۵ مکرر قانون مجازات عمومی‌هریک به مدت ده سال حبس با اعمال شاقه واز لحاظ عبور غیر مجاز ازمرز باستناد بند ۲ ماده ۱ قانون ورود و خروج اتباع خارجه مصوب ۱۳۱۰ هریک به‌یکسال حبس‌تادیبی محکوم گردیده‌اند که‌با رعایت ماده ۲ الحاقی به آئین دادرسی کیفری کیفر اشد(اعدام) قابل اجراء میباشد ضمنا محکومین نامبرده چنانچه قبل از حصول مرور زمان دستگیر ویاشخصا حاضر شوند برابر ماده ۲۶۳ قانون دادرسی و کیفر ارتش از تاریخ اعلام حکم تا پنج روز حق اعتراض به حکم غیابی و تقاضای رسیدگی مجدد در این دادگاه را خواهند داشت.
م الف ۱۸۷۳۳

رئیس دادگاه عادی شماره ۸ سنندج
آ ـ ۸۹۴۰۸

۲۴۲۳۰
۱۳۵۱ر۱۱ر۲۶

آگهی سرپرستی منابع طبیعی اصفهان

در اجرای ماده ۵۶ـ اصلاحی قانون حفاظت و بهره‌برداری از جنگل ها و مراتع کشور مصوب فروردین ماه ۱۳۴۸ و به استناد بند ۹ ماده‌یک همان قانون و نظریه مورخ ۲۷ر۱۰ر۵۱ مامور بازدید کننده از اراضی مشهور به مرتع فخرآباد واقع در محدوده زیر :

شمال ـ امین‌آباد
مشرق ـ فخرآباد
جنوب ـ به چاه وراعون
مغرب ـ زردجو

واقع در حوزه فرمانداری کل یزد که معدن خاک سرخ درآن واقع است بجز مرتع غیر مشجر تشخیص گردیده که به موجب ماده یکم قانون ملی شدن جنگل ها و مراتع ملی و متعلق به دولت است مراتب بدینوسیله جهت اطلاع عموم آگهی میگردد تا چنانچه اشخاصی نسبت باین تشخیص معترض باشند اعتراض کتبی خودرا ظرف یک ماه از تاریخ انتشار این آگهی همراه با اصلیا رونوشت رسمی مدارک واسناد مالکیت خود به دفتر این سرپرستی تسلیم نموده تا در کمیسیون ماده ۵۶ قانون‌حفاظت طرح و رسیدگی‌گردد.

سرپرست منابع طبیعی استان اصفهان ـ پورسعادت
آ ـ ۸۹۳۸۰

بانک عمران

۳۰۰۰۰۰ ریال

وام پانزده ساله

فقط با ۹ درصد بهره

برای هر منظور و مصرفی

بدارندگان

حساب تشکیل سرمایه میپردازد

سرمقاله

نفت‌وسرنوشت

گزارش‌هایی که‌میرسد،ازحصول‌توافق‌اصولی‌بین ایران و کنسرسیوم در زمینه واگذاری تاسیسات نفتی حوزه کنسرسیوم به‌ایران حکایت‌دارد.

شاهنشاه ایران‌که از زمان عقدقرارداد با کنسرسیوم ، سیاست نفتی کشور رارهبری می‌کنندو قدم‌به قدم ایران را در راه تامین منافع هرچه بیشتر از منابع نفت خود پیش برده‌اند ، در کنگره بزرگداشت دهمین سالگرد انقلاب شاه و مردم‌افشاء فرمودند که در تماس های ایران و کنسرسیوم ، دولت ایران‌به کنسرسیوم بین‌المللی اطلاع داده است که قرار داد نفت رادر پایان مدت ۲۵ ساله آن مطلقا تمدید نخواهدکرد و در این شرایط کنسرسیوم دوراه در پیش دارد. اول این‌که قرارداد موجود تاخاتمه مدت قانونی آن یعنی پنج سال دیگر نافذومجری باشدو ایران به احترام امضای خود، همچنان کار بهره برداری از صنایع نفت جنوب رادر حوزه قرارداد برعهده کنسرسیوم بگذارد . دراین صورت بعداز انقضای مدت قرارداد در سال ۱۹۷۹ کنسرسیوم هیچگونه اولویتی نسبت به سایر خریداران نفت ایران نخواهد داشت . دوم آنکه کنسرسیوم ، ازحقوق خود در پنج سالی که تا انقضای مدت قرارداد باقی است به نفع ایران صرف‌نظر کند و تاسیسات نفت را بطور کامل تحویل دولت ایران بدهد . در مقابل دولت ایران نیز بموجب یك‌قرارداد فروش برای مدتی نسبتا طولانی حق‌تقدم در خریداری نفت‌حوزه قرارداد را برای کنسرسیوم قائل شود.

اینك گزارش میرسد‌که در جریان مذاکرات« سن‌موریتس» کمپانیهای عضو کنسرسیوم شق اخیر راپذیرفته وحاضر شده‌اند تاسیسات نفت را در قبال احراز حق تقدم در خرید نفت ، پنج سال زودتر از انقضای مدت ۲۵ ساله قرارداد«که بموجب همین قرارداد برای سه دوره پنج‌ساله قابل تمدید میباشد» به دولت ایران تسلیم کنند.

به‌کلام دیگر ، هفتادسال بعد از عقد نخستین قرارداد‌کاوش و بهره برداری از نفت جنوب ایران ، کشور ما اختیار مطلق بزرگترین ثروت ملی خود را به دست میگیرد و اداره کلیه امور نفتی ، از اکتشاف و استخراج و تصفیه و فروش و توزیع این طلای سیاه بعهده شرکت ملی نفت ایران محول میشود.

ملت ایران سالهای دراز در آرزوی چنین روزی بوده و بخاطر تحقق این مقصود رنجهای زیادی متحمل شده‌است . اما شاید برای کسی باورکردنی نبود که‌این آرزو ،درسالمترین ودر عین‌حال ساده‌ترین شرایط صورت وقوع پیداکند.

ملت ایران، مشکلاتی راکه بیست‌و دو سال پیش بعداز ملی کردن صنایع نفت خود متحمل شد هنوز از خاطر نبرده است و با این تجربه ، تعجب‌آور است‌که کاری بدین عظمت‌در محیطی فارغ از تشنجات ، بدون جارو جنجال ، آرام و راحت پیش برود. اهمیت این نکته از اصل موضوع کمتر نیست که ایران قدم نهائی را در راه به‌دست گرفتن صنایع نفت خود و پایان‌دادن به هر نوع‌مداخله یا مباشرت خارجی بدین سهولت‌برمیدارد بی آنکه مجالی برای عکس‌العمل های منفی و یاحتی ظن وقوع کمترین خللی در کار بهره برداری وصدور نفت وجود داشته باشد. دربن میانه چه چیز تغییر کرده است : ماهیت کمپانیها؟ اهمیت نفت و تجارت آن ؟ یا موقعیت ایران ؟!

در بررسی این مساله مهم ، بی‌تردید باید برنکته اخیر انگشت گذارد . آری ، آنچه تغییر کرده و همه چیز را به تبع خود عوض کرده موقع ایرا ن‌است چه از حیث اوضاع داخلی و چه در عرصه مناسبات بین‌المللی .

نتایج پیروزی جناح چپ فرانسه

از : نیوزویک
ترجمه : پرویز پرتو

کابینه احتمالی دست چپی ها

عکس از یکجلسه مختلط رهبران حزب کمونیست و حزب سوسیالیست فرانسه هنگام گفتگو درباره انتخابات گرفته شده است . نفرات سمت‌چپ رهبران حزب کمونیست هستند . نفر سوم در سمت چپ ژرژمارشه رهبر حزب کمونیست فرانسه است . نفر دوم از سمت راست نیز فرانسوا ـ میتران رهبرحزب‌سوسیالیست است. اگر جناح چپ در انتخابات پیروز شود و پمپیدو انتخابات را باطل نکند کابینه دست‌چپی از میان شرکت کنندگان در همین جلسه انتخاب میشود . «گاستون‌دفر» یکی‌ازرهبران اصلی سوسیالیست نیز در عکس‌دیده میشود (نفر اول سمت راست)

یکبار ژنرال شارل دوگل گفت :
ـفرانسه یك کشور قدیمی و محتاط و هوشیار است .
این جمله را دوگل پیش‌از اینکه در پانزده سال پیش، حزب او قدرت‌را بدست بگیرد و مدتی طولانی حاکم بر سرنوشت فرانسه شود ایراد کرد و از پانزده سال پیش‌از زمانیکه گلیستها در فرانسه‌به قدرت رسیدند ژنرال دوگل‌و بعد ژرژپمپیدو طرفدار جدی و جانشین او هردو امیدواربودند که حکومت گلیستها برای فرانسه یک عادت شده و مردم این کشورحکومت گلیستهارا مثل یك سنت تغییر ناپذیر ، بپذیرند و آنرا تغییر ندهند . ولی شکست دوگل در رفراندومی که انجام داد و بدنبال ان از کار کناره‌گیری کرد نشان داد که فرانسویها پیش ازاینکه پیرو عادت‌باشند محتاط هستند و همین احتیاط آنها موجب سقوط دوگل شد در حقیقت‌فرانسویان نظردوگل را ثابت کردند و نشان دادند که همچنان محتاط مانده‌اند .
بار دیگردر آستانه‌انتخابات فرانسه در آماری که برای کسب نظر رای دهندگان این کشور گرفته شد مردم‌فرانسه نشان دادند که میخواهندعادت پانزده ساله را تغییر دهند و بجای انتخاب مجدد گلیستهااز نامزد های احزاب چپ‌رو این کشور جانبداری نمایند .
این امارگیری نمود که ۲۲ میلیون نفررای‌دهنده فرانسوی این‌بار میخواهند هم احتیاطوهم عادت را ترك کنند وبه‌اکثریت پارلمانی طولانی گلیستها در پارلمان این کشور پایان‌دهند و آراء خودرا بنفع نامزد های احزاب ، مخالف گلیستها ، یعنی‌احزاب ائتلافی‌سوسیالیست و کمونیست به صندوقهای رای بریزند .
نتیجه این آمارگیری که محبوبیت بیشتر نامزد های انتخاباتی احزاب ائتلافی سوسیالیست به‌رهبری فرانسوا میتران ، و کمونیست به‌رهبری ژرژ ماشه را نشان میدادبرای گلیستها بسیار ناگوار و ناراحت کننده بود و به انها ثابت‌می کرد که این‌بار میدان مبارزه گردآلود است و خالی از حریف نیست و به آسانی نمی توان اکثریت پارلمانی را در اختیار گرفت و به حکومت پانزده ساله بدون مانع ادامه داد .
گلیستها از آغاز امیدوار بودند که اگر ژرژ پمپیدو شخصا مقابل مردم روی‌صفحه تلویزیون ظاهر شود و آنها را ازخطرات حاصله ازپیروزی احتمالی احزاب چپرو آگاه کند و رای دهندگان را به دادن رای بنفع گلیستها برانگیزد تعداد طرفداران گلیستها افزوده میشود و آن تعداد ازآرای دهندگان‌فرانسوی که هنوز تصمیم قاطعی درمورد چگونگی ارائه آراء خود نگرفته‌اند بطرف گلیستها جلب میشوند . ولی حتی ظهور ژرژپمپیدو بروی‌صفحات تلویزیونی در حدود دو هفته‌پیش و اخطار های متعدد او و به رای دهندگان فرانسوی نتوانست‌کمکی به گلیست ها بکند و نتیجه‌آماری که بعد از سخنرانی ژرژ پمپیدو گرفته شد ، باز نشان داد که نامزد های احزاب ائتلافی چپرو امکان پیروزی بیشتری دارند .
در واقع به نسبت دودرصداز تعداد رای‌دهندگان‌که اعلام کرده بودند بنفع‌نامزد های‌سوسیالیست و کمونیست ها رای خواهند داد کاسته شد ولی این کاهش برای گلیست ها رضایت بخش نیست ، چون هنوز آمار برتری و محبوبیت بیشتر چپ روهای ائتلافی را بر گلیست هانشان می دهند .
سوسیالیست ها در واقع بین احزاب افراطی راست گرا وچپ روهای افراطی قرار دارند وبنظر رای دهندگان فرانسوی گروه متعادل محسوب میشوند ، آنچه موجب تاثر بیشتر گلیست هاشده است ، این است که آمارگیریها نشان داده‌اند که احزاب چپرو دیگر فرانسه آراء خود رابنفع نامزد های ائتلافی کمونیست و سوسیالیست هابصندوق ها خواهند ریخت و به اصطلاح به جبهه‌ای که ائتلاف این دو حزب بوجود آورده استرای می‌دهند. آمار نشان میداد‌که‌رای دهندگان چپرو ۴۵ درصد از مجموع‌آراء کل رای دهندگان فرانسوی را تشکیل می دهند که بطوردربست بنفع ائتلافی ها ارائه میشوند . یک چنین نتیجه گیری مینمایدکه اگر نتیجه انتخابات همانطور که آمار قبلی نشان داده است.باشد احزاب چپرو ائتلافی اکثریت کامل و موفقی‌رادر پارلمان‌فرانسه بدست می آورند و میتوانند راه فعالیت را بر گلیست ها که در اقلیت مطلق قرار خواهند گرفت سد کنند ،ولی نباید فراموش‌کرد که تئوری دموکراسی و حقیقت سیاسی، درفرانسه نیز چون‌دیگر کشور های‌جهان دو امر متفاوت بایکدیگر هستند و کلید پیروزی سیاسی در فرانسه بالاخره با گلیست ها خواهد بود .
برای اینکه هرنامزد انتخاباتی بتواند به پارلمان فرانسه راه‌یابد باید به نسبت جمعیت حوزه انتخاباتی از ۲۵ تا ۳۵ هزاررای در نقاط کم جمعیت داشته باشد ولی در شهری چون پاریس یک نامزد انتخاباتی پارلمانی برای پیروزی حداقل باید ۱۳۰ هزار رای‌بدست آورد ، باچنین‌حسابی احزاب چپرو باید حداقل ۵۰ درصد از مجموع آراء رای دهندگان فرانسوی‌را بدست‌آورند تابتوانندصاحب‌اکثریت درپارلمان شوند .
نکته مهم در این است‌که ژرژ پمپیدو برخلاف شارل دوگل که از حمایت‌افکار عمومی برخوردار بود بایدبرای ادامه حکومت‌موفق خود اکثریت پارلمانی‌را دراختیار داشته باشد .

مشکلات

شارل دوگل با در اختیار داشتن‌اکثریت بسیار ضعیف(یک رای) در مقابل اقلیت میتوانست باقدرت به حکومت خود ادامه دهد ولوایحی را که مایل بود از پارلمان بگذراند ولی نباید فراموش کردکه ژرژ پمپیدوشارل دوگل نیست وبسیاری ازناظران سیاسی معتقدند اگر گلیستها اکثریت ضعیفی در پارلمان‌داشته باشند احزاب چپرو چنان‌آنها را در فشار قرار خواهند داد که دور نمای سیاسی زندگی پمپیدو بعنوان رئیس جمهوری فرانسه بکلی تغییر کند .
اگر فرانسویان صاحب یک اکثریت چپرو درپارلمان شوند، زندگی معمولی و تجارت مردم فرانسه چندان تغییری نخواهد یافت ولی در بسیاری اموردیگر مشکلاتی ظاهر خواهد شد ، بازار بورس فرانسه دچارتزلزل هائی خواهد شد ولی در این بازار تحولات تکان دهنده و ناگهانی بوقوع نمي پيوندد ، میلیارد ها فرانک فرانسه‌تاکنون بطرف سویس و بانک های‌این کشور سرازیر شده‌اند ولی هیچ کس انتظار نداشته و ندارد که یک کشور صنعتی چون فرانسه ناگهان دچار بحران اقتصادی شود ، فرانسه شیلی نیست و طوفان های‌اقتصادی ناگهان‌آنرا درنمی گیرد .
نخست وزیر ژرژ پمپیدو پیر مسمر سعی کرد رای دهندگان فرانسوی را از دادن رای بنفع چپرو ها بترساند او اخطار کرد که با پیروزی نامزد های احزاب‌ائتلافی‌چپ ومخالفت‌آنها با رئیس جمهوری ، فرانسه را اغتشاشات و اعتصابات فرا خواهدگرفت، سانسور مطبوعات را به خفقان می کشانند و نابسامانی اقتصادی ، کشور را فرا خواهد گرفت .

فرانسه به‌راه شیلی میرود؟

انتخابات فردای شیلی وفرانسه

روز یکشنبه (فردا) در فرانسه و شیلی که دوازده هزار کیلومتر راه‌و هشت‌ساعت پرواز با هواپیماآن ها را از یکدیگر جدامی کند رای‌دهندگان برای‌یک هدف مشترك بپای صندوق‌های رای‌گیری میروندواین‌هدف عبارت از «پیشروی‌بسوی‌سوسیالیسم از راه‌قانونی» است.
در فرانسه احزاب دولتی که از پرزیدنت ژرژپمپیدو طرفداری می‌کنند به مبارزه شدیدی با «اتحادچپ» که‌از ائتلاف سوسیالیست ها ، کمونیست ها ورادیکالهای دست چپ تشکیل شده دستزده‌اند .
در شیلی ، سالوادورآینده رئیس‌ـ جمهوری سوسیالیست از دوسال قبل با پشتیبانی جبهه«وحدت خلق » که از کمونیست ها، سوسیالیست هاو مسیحی های دست‌چپ تشکیل شده دوره‌آزمایش سوسیالیستی را میگذراند.
به‌این‌ترتیب سی میلیون رای دهنده فرانسوی باید در جریان این انتخابات معلوم کنند که‌آیا راه سوسیالیسم را انتخاب میکنندیانه ؟ وچهار میلیون رای دهنده شیلی بایدبگویند که آیا می‌ـ خواهند راهی را که درسال ۱۹۷۰پیش گرفته‌اند دنبال کنندیاخیر ؟
پمپیدو تهدید کرده‌است که اگر ائتلاف چپ دراین‌انتخابات پیروزشود از مقام‌خود کناره گیری خواهد کردویابا انحلال مجلس‌انتخابات عمومی جدیدی‌را اعلام‌خواهدنمود .
درشیلی‌اگر ائتلاف میانه رو ها و دست‌راستی ها دوسوم کرسی های‌مجلس را اشغال کنند سالوادورآینده از مقام خود عزل‌خواهدشد.
در هر دوکشور طبقه متوسط و کسانی‌که تاآخرین لحظه در انتخاب یکی‌از دوطرف دچار شك‌وتردید بوده‌اند سرنوشت انتخابات را تعیین‌خواهندکرد. ولی‌همزمان بودن و شباهت دو انتخابات بیکدیگر در همین جا متوقف میشود .

نمونه شیلی

این‌مشکلات ودشواری ها که‌شیلی درراه آزمایش سوسیالیستی به آن ها برخورد کرده‌است فرصت‌بسیار خوبی به دست نامزد های انتخاباتی دست راست درفرانسه داده بود که از آن درمبارزه انتخاباتی بهره برداری کنند . «والری‌ـ ژیسکاردستن » وزیر دارائی فرانسه در یك بحث‌انتخاباتی گفت که شکست اقتصادی شیلی‌طی دوسال اخیر معلول فرارسرمایه های خارجی از کشوربدنبال موج عظیم ملی‌کردن صنایع بوده‌است .
«فرانسوامیتران » رقیب سوسیالیست وزیردارائی فرانسه باو پاسخدادبرنامه‌ای که‌ائتلاف چپ فرانسه تهیه کرده‌برعکس شیلی‌موجب توسعه اقتصادی کشورخواهد بود.
در ماههای اخیر وضع مواد خوراکی و خواربار در شیلی بر اثر محدودیت های شدید و «اقتصاد جنك»بشدت روبه‌وخامت گذاشته است بسیاری از مغازه ها از مواد مصرفی تهی شده و این امر موجب نارضائی شدید خانه داران وپیدایش‌بازار های سیاه بیشمار شده است .
پرزیدنت آینده که‌در برابر موج نارضائی مصرف کنندگان قرار گرفته جناح چپ نیز توسط انقلابیون‌افراطی مورد حمله قرار گرفته است .
سالوادور آینده بطور خستگی‌ناپذیر در برابر این دو موج مخالف از خود دفاع میکند ولی مبارزه با این دو گروه بسیار دشوار است . تاکنون چهار نفر در جریان مبارزات انتخاباتی کشته شده‌و بیش از هفتاد نفر زخمی گردیده‌اند.
در فرانسه برعکس دامنه بحث انتخاباتی به خیابانها کشیده نشده و حتی بعقیده برخی از ناظران‌سیاسی‌مبارزات انتخاباتی اخیر باوجود شدت زیاد « بی‌روح» بوده است .
در آستانه‌انتخابات‌عمومی فرانسه‌بسیاری از ناظران سیاسی اظهار عقیده میکنند که احزاب دولتی با شکست‌بزرگی‌روبرو شده و نخواهند توانست موقعیت سال ۱۹۶۸ خودراحفظ کنند ولی ائتلاف‌دست چپ‌نیز ممکن‌است نتواند اکثریت کرسی را در پارلمان فرانسه بدست بیاورد .
در این صورت پرزیدنت پمپیدو ناچار خواهد شد سیاست خود را عوض کندو یا در کابینه آینده خود به رهبران احزاب میانه‌رو متوسل شود .
در شیلی نیز بیم آن میرود که‌سالوادور آینده نتواند اکثریت پارلمانی رابدست بیاورد . او در مدت دو سال حکومت‌خود در مجلس شیلی اکثریت نداشت ،جناح راست و دمکرات های مسیحی در این مدت تنها به چهار لایحه که از طرف دولت به پارلمان تسلیم شده رای‌داده‌اند ولی در جریان انتخابات فردا‌ممکن‌است مخالفان آینده نیز نتوانند دوسوم آراء را در مجلس‌بدست آورده‌ورئیس‌جمهوری را مجبور به کناره گیری کنند. دراین صورت احتمال میرود ارتش شیلی که‌هم اکنون برخی از پست های کابینه ازجمله وزارت کشور را بخود اختصاص داده‌بین دست راستی‌ها و دست چپی‌ها داوری کند.

از : لوپوان

رهبرحزب کمونیست فرانسه میگوید :

ماسوسیالیسم‌را بشیوه فرانسوی بنامی کنیم

رهبران اکثریت موجود فرانسه مبارزه با کمونیستم راتبدیل بمحور اصلی تبلیغات‌ومبارزات انتخاباتی خود کرده‌اند .
شخص ژرژپمپیدو رئیس جمهور فرانسه در جریان مبارزات انتخاباتی و درمقام محکوم کردن کمونیستهای فرانسه تاکنون چنان رفتار کرده‌است کم‌گوئی بعنوان یک رئیس جمهور نماینده قاطبه ملت فرانسه نیست ، بلکه صرفارهبر یک حزب است که‌در حال حاضر تکیه‌گاه اکثریت و حکومت است رایمون مارسلن‌وزیر کشور همین اکثریت نقشه‌ای‌را که کمونیستهای فرانسه برای قبضه کردن قدرت‌حکومتی تدارک دیده‌اند در ذهن خودابداع کرده است. وی میگوید که کمونیستها با اجرای این نقشه خواهند کوشید به شیوه «رکامبول» راهزن جوانمرد فرانسه قدیم راه را برای بدست گرفتن قدرت حکومتی هموار کنند . رهبران اتحادیه مدافعان جمهوری (گلیستها) ، اصحاب اصلاح طلبی اعتدالی وژیسکاردین ها (طرفداران والری ژیسکاردستن وزیر اقتصاد و دارائی فرانسه) دست بدست هم داده‌اند و دائما چهره ناهنجار و ستیزه جویانه کمونیستها را تصویر میکنند دراین تصاویر کمونیسم همچون اهریمن هیولائی که خنجر بدندان دارد مجسم میشود. آنها از سیاست ماواز برنامه مشترك احزاب چپ کاریکاتورگستاخانه‌ای تصویرکرده‌اند.
ماواقعا چه میخواهیم ؟
ما خواهان سیاستی مستقیم که سرنوشت کارگران و توده های مردم فرانسه را واقعا و مداوما بهبود بخشد و بی‌عدالتی اجتماعی رادر تمام زمینه ها از میان بردارد .
ما میخواهیم وسایل‌دسترسی به‌دانش وفرهنگی راکه سزاوار وشایسته این روزگار است دراختیار همگان قرار دهیم .
ما طرفدار رشدسریع اقتصادی هستیم ولی چنان رشدی که خدمتگذار نیاز های انسان و جامعه باشد .
مادر صددیم که تمام آزادیها را تضمین کنیمو آنها را گسترش دهیم ، ماعقیده داریم که باید شرایط لازم برای شگفتن استعداد های سازنده برای هرفرد ایجاد شود و درهای تصدی مسئولیت های اجتماعی برای کثیرالعده ترین ابناء مملکت گشوده گردد.
خواهید گفت : اینها آرمانهائی است که مورد آرزوی همه کسان است و اختصاص به‌شما ندارد و شاید این ادعا درست باشد .
ولی برنامه مشترک احزاب چپ فرانسه تنها برنامه‌ای است که وسایل اساسی تحقق بخشیدن

ژرژمارشه می‌گوید مردم میخواهند تغییراتی در اوضاع داده شود .

به‌این هدفهای بزرگ را روشن و مشخص‌میکند. پایان دادن به حاکمیت بلامعارض گروهی محدود ازمردمانی که قدرت های اقتصادی و سیاسی را تواما بهخود منحصر کرده‌اند .
در تغییری که مادربی‌آن‌هستیم‌صحبت‌از تقسیم دوباره غنیمت و یا جایگزین کردن المثنائی از سیاست موجود بجای آنچه که در حال حاضر وجود دارد در میان نیست .صحبت ازوجودآوردن اجتماعی است نوین‌ودمکراتیك، که‌برای انسانها واداره ورهبری آن صادر از اراده و مشارکت انسانها باشد ، در صورتیکه ملت فرانسه تصمیم بگیرد ـ زمینه رابرای ساختمان سوسیالیسم ـ باشرایط و شکلهای صرفا فرانسوی و متناسب با احتیاجات همین کشور و مقتضیات روزگار ما هموار کند .
کمونیسم فرانسوی آن هیولای‌وحشتناکی که دشمنانش تصویر میکنند نیست.آنچه که‌گفتم دورنمای روشن ،و صادقانه‌ای است که ما به کشورمان عرضه کرده‌ایم واین تنهادورنمای تجدد طلبانه وابداع است که میتوان به‌فرانسه تقدیم کرد .
باید پرسید که این همه سروصدا که‌بنام مبارزه با کمونیسم در فرانسه بر پا شده‌است چگونه توضیح داده میشود انگیزه کسانی که این مبارزه رابر پا کرده‌اند در نفس‌امر طفره رفتن از هر نوع بحث و جدل درباره تمام دگرگونیهائی است که با واقع بینی ازطرف ماپیشنهاد شده‌است .ازاین‌مهمتر برپا کنندگان مبارزه ضد کمونیستی نمی توانند ما(حزب کمونیست) رابخاطر اینکه با فعالیتی‌پی‌گیر اجازه داده‌ایم تا اتحاد نیروهای چپ در اطراف یك برنامه مشترك با محتوای پیشرفته‌اجتماعی ودمکراتیك جامه عمل بپوشد ـبخشند.
آنهابخوبی میدانند که ما فرداباهمین درجه ازنیروو کفایت خود را وقف تحقق‌بخشیدن کامل به‌برنامه مشترك و تحکیم بدون وقفه اتحاد نیروهای دمکراتیك و ملي خواهیم کرد .
تمام نیروهای ما در آینده به انجام این وظیفه‌بزرك اختصاص خواهد یافت.نمایندگان مادر پارلمان بخاطر پیروزی همین هدفهاتلاش خواهند کرد . ووزیران کمونیست که دریك دولت متکی بر نیروهای متحد چپ و جائی عادلانه ، ونه چنانکه دشمنانمان دعا میکنند تمام پستهای اساسی کابینه را اشغال خواهند کرد . بنوبه‌خویش رسالتی مهمتر از عملی کردن آرمانهائی که از آنها یادکردیم‌نخواهند داشت .
این دورنما بخودی خود یك بدعت است زیرا از ۲۵سال پیش تاکنون‌هیچ‌وزیر کمونیستی در دولتهای فرانسه عضویت نداشته است . به بیان دقیق‌تر آیا هنوز آن زمان فرارسیده‌است که از ۲۵ سال برکنارنگهداشتن حزب ماز قدرت دولتی پند گرفته شود ؟
وآیا آن هنگام فرارسیده است که بقدر کفایت به کمونیستها رای داده شود تا آنها ـ علیرغم‌قانون موجود انتخابات‌که به‌نحوی‌رسوائی آمیزبزیان کمونیستهاست‌ـ بتوانند کرسیهای کافی در پارلمان تحصیل کنند و ضمن نقشی که‌از این رهگذر در کمك به پیروزی نیرو های چپ ایفا خواهند کرد ـ جائي راکه سزاوارشان است در کابینه نیز بدست آورند ؟
جواب این پرسشها در نظر محافظه کاران منفی است . ولی به عقیده ما تعداد عظیمی از کارگران یدی و روشنفکران فرانسه که‌خواهان تغییر هستند به‌این پرسشها جواب‌مثبت‌میدهند.
برنامه مشترك احزاب چپ برای تحصیل قدرت حکومتی مظهر اراده و تمایلات صادقانه احزاب کمونیست و سوسیالیست است‌کمونیست ها این برنامه را بخاطر نادیده گرفتن آن در آینده وخیانت کردن به متحدین سوسیالیست خود‌ـ بلکه به‌این نیت که‌بایایمردی عمده‌ترین احزاب چپ حصول یك‌دگرگونی عمیق ولازم‌را در نظام سیاسی واجتماعی کشورشان امکان‌پذیر کنند پذیرفته‌اند .

از : فرانس‌سوار
ترجمه : رضا عقیلی

نخست‌وزیر فرانسه میگوید:

کمونیستها،فرانسه رانابودمیکنند

آخرین روزهای مبارزات انتخاباتی عیناشبیه آخرین روزهای کلاس قبل‌از تعطیلات تابستانی مدارس بود محصلین در آستانه امتحانات سالانه درحالیکه یکی دو روز بیشتر به امتحانات نمانده ازبس درس خوانده‌اند خرد و خمیر شده و دیگر کاری ندارند جزاینکه برای چندمین بار دروس سالانه را ـ ولی نه با حرارت ـ مرور کنند . و منتظر روز امتحان شوند . نه‌مطلب تازه‌ای است که یاد بگیرند و نه دیگر رمقی برای آنها باقی مانده که با جدیت و حرارت درسهای گذشته را دوره کنند . در حال‌حاضر وضع‌نامزدان انتخاباتی مجلس ملی فرانسه نیزچنین است. از سه‌ماه پیش مبارزات انتخابات آغاز گشته و اکنون کاری ندارند جزاینکه همان نظرات و مسائلی را که طی این مدت درباره‌اش بحث کرده‌اند دوباره عنوان کنند دست‌چپی‌ها کماکان مدعی هستند با اجرای برنامه مشترک خود (البته درصورت پیروزی در انتخابات) کشور را باوج پیشرفت میرسانند . دست‌راستی‌ها نیز همان‌سخنان همیشگی رامیگویند و معتقدند اگر روزی دست‌چپی‌ها حائز اکثریت شوند کشور را به دیکتاتوری و حکومت مطلقه‌سوق خواهند داد .
«پیرمسمر» نخست‌وزیر فرانسه در مصاحبه اخیر خود گفته بود :
« ما در این مبارزه انتخاباتی تنها فکری‌که داریم اینستکه برای ملت فرانسه توضیح بدهیم در این مدت چه کرده‌ایم توضیح بدهیم چه می‌ـ خواهیم بکنیم و بالاخره توضیح بدهیم که‌پیروزی رقبای ما چه مفهومی خواهد داشت . ما درطول این مدت که درگیر مبارزات انتخاباتی بودیم خواستیم به فرانسویان بفهمانیم که‌آنها درانتخابات دو راه درپیش دارند و یکی از این‌دو نوع جامعه را میتوانند انتخاب کنند : **یکی ه‌انست که‌برنامه مشترك سوسیالیست کمونیست پیشنهاد میکند که مآلا چنین‌جامعه‌ای دارای‌حکومت مطلقه‌واستبدادی خواهد بود و دیگری یک جامعه لیبرال که همه‌کس در آن آزادی دارد جامعه‌ای که ابتکارات فردی را ارج می‌نهد آزادی فردی را محترم میشمارد و مردم هر روز مسئولیت بیشتری‌در اداره کشور و حکومت خواهند داشت**
رقبای ماعلنا نشان داده‌اند که با خواسته‌های ملت حتی با تشکیلات ما که چهار بار به تائید ملت رسیده دشمنی و عناد دیرینه دارند . به ما ایراد میگیرند که اکثریت «فرسوده شده» در جواب باید گفت البته پانزده سال در راس قدرت بودن هنر و شاهکاری است
مابازهم بافعالیت از طریق‌فعالیت وبوسیله

پیرمسمر نخست‌وزیر فرانسه می‌گوید ملت فرانسه هنوز به گلیسم وفادار است

کارهائی که انجام خواهیم داد ثابت خواهیم کرد که ما«فرسوده » هستیم بزرگترین و درخشانترین نقطه‌ای که در کارنامه‌مابچشم می خورد اقتصاد محکم و پیشرفته ما است.
اقتصاد ما قویترین اقتصاد دنیا بعد از ژاپن است پیش بینی میشود با همین روشی که‌ماجلو میرویم تاقبل از دهسال دیگرسومین یا چهارمین تولید ملی را در دنیا خواهیم‌داشت و سطح زندگیمان‌بسیاربالاخواهدبود . پیشرفت اقتصاد ما چنان امکاناتی برای ما فراهم کرده که فرانسویان تاپانزده سال دیگر مصرف را به دو برابر میرسانند و تقریبا بیکاری از کشور مارخت برخواهد بست . شاید یگانه نقطه‌ضعف ما پائین بودن دستمزدهااست. اگرشرافتمندانه قضاوت شود هیچکس منکر کوشش وافی ما دراین زمینه نخواهدبود . قدرت خرید حقوق بگیران باوجود بالارفتن قیمت ها از سال ۱۹۶۸ بیش‌از نصف افزایش یافته است در صورتی‌که بطور متوسط به دستمزد هابیش از یك چهارم اضافه نشده است این خود نتیجه ایست عالی و قابل ملاحظه ولی این نتیجه مرا راضی‌نکرده است و کوشش خودرا دراین راه ادامه میدهیم بعقیده من در فرانسه فاصله زیادی بین درآمد ها و ثروت وجود داردو در دوره قانونگذاری آینده کار اصلی ماترمیم درآمد ها در جهت تقلیل بی عدالتی ها خواهدبود.»
نخست‌وزیر فرانسه در باره سرنوشت گلیسم گفت:
«گلیسم مجموعی از اصول اندیشه‌ها و افکار عقاید است .افکارو اندیشه ها وقتی می میرند که انسانی‌برای‌دفاع‌از آنها وجودنداشته باشد مادام که انسان هائی برای اجرای آن نظرات و آراء وجود داشته باشند و از آنها دفاع کنندطبعا آن اصول و آراء هم زنده خواهند بود . تعداد افرادی نظیر ما که به‌آراء وافکار ژنرال دوگل وفادارند بیشمارند و به آنچه ژنرال دوگل‌آموخته است ایمان داریم همه،لابد بخاطر دارند که اعلام خبر مرك او تاچه حد فرانسویان را متاثر کرد ، روزی که جنازه ژنرال را در «کلمبی‌له‌دوزگلیز » بخاك می سپردند پمپیدو بر سر خاکش سوگند یاد کرد که کار های او رادنبال کند .ما همگی باین سوگندپای بندیم.
میگویند فرانسویان‌خواهان تغییراتندمن یقین دارم با روی کار آمدن کمونیست ها سوسیالیست ها این تمایل اقناع نخواهد شد زیرا روی کار آمدن آنهامسئله تغییرات‌نیست بلکه مسئله دگرگونی وزیرورو شدن اساس کشور است .
رقبای ما میخواهند رژیم سیاسی فعلی‌را سرنگون سازندو کلیه فعالیت های‌اقتصادی رازیر نظر دولت بگذارند ، در صورتی که‌این راتغییرات نمیگویند بلکه تغییرات همان‌کاری است که بموازات پیشرفت اقتصادی صورت خواهیم داد.
بهرحال آنچه مسلم است کمونیست ها در دولت شرکت نخواهند کرد وضع امروزی فرانسه باوضع روز های بعد از جنك که‌فرانسه از تحت اشغال آلمانها بیرون آمد بکلی متفاوت است. بقدرت رسیدن کمونیست ها فرانسه رابه ورشکستگی و ویرانی و نابودی خواهد کشانید و من یقین دارم ملت فرانسه به چنین امری تن درنخواهند داد . پیشرفت اقتصادی به‌فرانسه وسائل‌لازم راخواهد داد که سیاست خارجی خودرا که بر اساس آزادی برادری و صلح استوار است روی همبستگی با ملل صلحدوست و شرکت دربنای اروپائی مستقل پایه‌گذاری کند من تصور میکنم‌اکنون وقت آن‌رسیده‌باشدکه فرانسویان صلحدوست یکبار دیگر اعتماد باطنی خودرا نسبت بمااابراز کنند.

برنامه اول

شنبه
۱۶ـ۵۸ سلام شاهنشاهی و اعلام برنامه
۱۷ـ۰۰ اخبار
۱۷ـ۰۵ روستائیان
۱۷ـ۳۰ کودکان
۱۸ـ۰۰ مریخی محبوب‌من
۱۸ـ۳۰ چهره ایران
۱۹ـ۰۰ اخبار
۱۹ـ۱۵ دانش
۱۹ـ۴۰ اخبار ورزشی
۱۹ـ۵۶ دنیای یکزن
۲۰ـ۳۰ اخبار
۲۰ـ۵۵ روزهای زندگی
۲۱ـ۴۰ فیلم حقیقت
۲۲ـ۰۵ هفت‌شهر عشق
۲۳ـ۰۰ اخبار

نیمروز یکشنبه
۱۲ـ۵۸ سلام شاهنشاهی و اعلام برنامه
۱۳ـ۰۰ اخبار
۱۳ـ۰۵ کارگر
۱۳ـ۳۰ لنسر
۱۴ـ۳۰ اخبار

برنامه دوم

شنبه
۱۹ـ۳۰ اسلاید و موسیقی روز
۲۰ـ۰۰ اخبار
۲۰ـ۰۵ داستان فورسایتها
۲۰ـ۵۵ کنسرت
۲۱ـ۳۰ اخبار
۲۲ـ۰۰ فیلم هفته بنام دنکیشوت

تلویزیون آموزشی

قسمت دوم برنامه شنبه
۱۷ـ۰۰ مکالمه فرانسه
۱۷ـ۱۵ علوم پنج، دبستا
۱۷ـ۳۵ شیمی سال دوم
۱۷ـ۵۵ زنگ تفریح
۱۸ـ۰۵ طبیعی سال دوم
۱۸ـ۲۵ فیزیک سال دوم
۱۸ـ۵۰ ریاضی سال دوم
۱۹ـ۱۰ شیمی ششم
۱۹ـ۳۵ جبر ششم
۲۰ـ۰۰ زنگ تفریح
۲۰ـ۱۰ گیاهی سال ششم
۲۰ـ۳۵ فیلم آموزشی
قسمت اول برنامه یکشنبه
۱۳ـ۵۵ سلام شاهنشاهی و اعلام برنامه
۱۴ـ۰۰ نیایش
۱۴ـ۰۵ زبان انگلیسی
۱۴ـ۲۰ ریاضی پنجم
۱۴ـ۴۰ مکالمه فرانسه
۱۴ـ۵۵ جانوری سال‌ششم طبیعی
۱۵ـ۲۰ زنگ تفریح
۱۵ـ۳۰ حساب استدلالی ششم
۱۶ـ۰۰ شیمی ششم
۱۶ـ۳۰ برنامه کودکان

تلویزیون امریکا

شنبه
۱۷ـ۰۰ خیابان سسام
۱۸ـ۰۰ گزارش بعدازظهر
۱۸ـ۱۵ بولتن زندگی
۱۸ـ۲۰ تعطیلات‌ورزشکار
۱۸ـ۳۰ اطلاعات‌مخصوص
۱۹ـ۰۰ فامیل آدامز
۱۹ـ۳۰ فیلم کمدی
۲۰ـ۳۰ دیوید فراست
۲۱ـ۰۰ شجاعان
۲۱ـ۵۵ بولتن زندگی
۲۲ـ۰۰ گزارش ساعت ۱۰
۲۲ـ۱۵ فیلم سینمائی

خانه
به‌ارزش
۵۵۰ هزارتومان
اثاث
به‌ارزش
۵۰ هزارتومان
مرسدس بنز
به‌ارزش
۱۰۲ هزارتومان
پول
۱۰۰ هزارتومان
یکجا
بابلیط‌های
نوروزی

تازه چه خبر؟

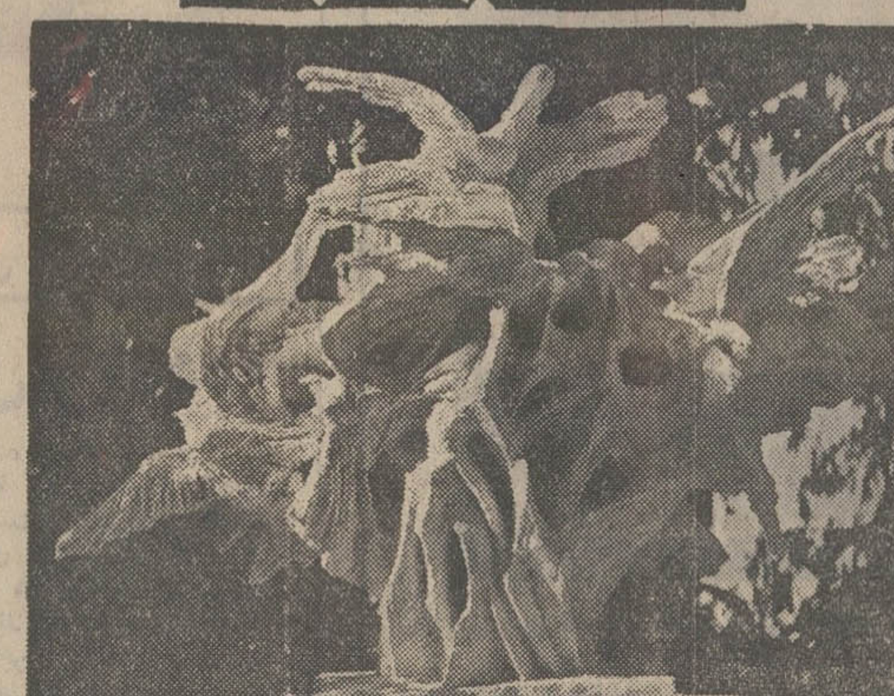
طرحی از مجسمه پارک فرح‌آباد

برنامه فستیوال

فردا(یکشنبه) سیزدهم اسفند درفستیوال فیلمهای کوتاه ایرانی در تالارجدید دانشگاه صنعتی آریامهر فیلمهای کوتاه زیر نمایش داده میشود.

۱ـ سرزمین ادیان ـ ساخته‌ی منوچهر طیاب.
۲ـ اردشیر و صورتکهایش ـ ساخته‌ی بهمن مقصودلو
۳ـ بهترین دوست شما ـ ساخته‌ی دل‌آرا رسولی
۴ـ موج ، خارا ، مرجان ـ ساخته‌ی ابراهیم گلستان
۵ـ پسر و پرنده‌ساز ـ ساخته‌ی فرشید مثقالی
۶ـ سفر ـ ساخته‌ی بهرام بیضائی

مجسمه پارک فرح‌آباد

طی تصمیم شهرداری پایتخت بنای مجسمه پارک فرح‌آباد تهران به مسابقه گذارده شده در این مسابقه عده‌ای از مجسمه‌سازان شرکت کردند و هیئت‌داوران پس از بررسی طرحهای رسیده ازمجسمه‌سازان طرحی از مسعود عربشاهی را برای بنای مجسمه‌پارک فرح‌آبادانتخاب ونامبرده را بعنوان برنده مسابقه معرفی نمودند.

فرم کلی این مجسمه که دروسط دریاچه پارک نصب خواهد شد ترکیبی است از حرکت و چرخش چندین پرنده در حال پرواز.

فوتبال و سینما

امیر شروان برای اجرای نقش اول مرد در فیلم جدیدش بدنبال یک چهره ورزشی است. میگویند امیرشروان بدین ـ منظور با ناصر حجازی بازیکن تیم ملی فوتبال وارد مذاکره شده است که باینطریق بزودی چهره دیگری از فوتبال را درسینما خواهیم دید.

اونیک معالجه میشود

«اونیک» خواننده چشمک از مدتها پیش به یک ناراحتی داخلی دچار شده و صرف مشروبات الکلی هر روز او را بیشتر بطرف اعتیاد میکشانید از طرف پزشک معالجش به او توصیه شد که درصورتیکه مراقب احوال خود نباشد خطرجدی او را تهدید میکند. و اونیک تحت نظر پزشک در حال معالجه و مداوا قرار گرفته است.

فیلمهای کوتاه

نصرت کریمی ـ آربی آوانسیان ـ هژیر داریـوش ـ بصیر نصیبـی ـ خسرو سینائی ـ حسنعلی کوثـر و بهمن مقصودلو

سینمای ایران رادگرگون میکند

امروز ساعت ۵ «هفته فیلم‌کوتاه ایرانی» در دانشگاه آریامهرآغاز میشود و در پنجشنبه ۱۷ اسفند ماه پایان خواهد گرفت.

دراین هفته ۲۷ فیلم کوتاه۱۶و ۳۵ میلیمتری از ۲۶ کارگردان در دونوبت بنمایش گذاشته خواهد شد.

بهمین مناسبت گفتگوئی با بصیر نصیبی ترتیب دهنده «هفته فیلم های کوتاه» داریم.

اومیگوید : ماکار خود را با سینمای ۸ میلیمتری شروع‌کردیم. زیرا باید سینمای ۸ بوجود می آمد وقبل از تثبیت «سینمای ۸» قدرت مقاومت وبرابری با سینمای ۱۶ و ۳۵ میلیمتری را نداشتیم. ولی ما میخواهیم بگوئیم که سینما خانوادگی نیست واکنون نوبت نمایش فیلمهای ۱۶ و ۳۵ است.

ـ نحوه انتخاب‌این‌فیلم‌ها چگونه بوده است ؟

ما به ارزشیابی کارهاپرداخته‌ایم وسعی کردیم ، هرکس که کاری در سینما کرده ، کار اورا پیدا کرده، و درهفته فیلم های کوتاه ایرانی بنمایش بگذاریم.

بسیاری از موسسات راضی به همکاری نشدند و جای چند فیلم کوتاه خوب ایرانی‌دراین فستیوال خالیست مثلا به فیلم «خانه‌سیاه است» فروغ فرخزاد، فیلم مستند «تخت‌جمشید» ، رهنما ،فیلم های کوتاه فرخ‌غفاری‌نتوانستیم‌دسترسی پیدا کنیم

خسرو سینائی

درایران مردم سینما را با فیلم های ۹۰دقیقه‌ای‌می‌شناسند و فیلمسازان فیلم های کوتاه بعلت در تماس نبودن ازمردم جداشده‌وگمنام مانده‌اند دراین جا فیلم های بسیار خوبی‌ساخته شده‌است‌ولی به علت‌نبودن‌محل ارائه‌وشرایط نامناسب دیگر فیلم های کوتاه مورد توجه نبوده‌اند.

فیلم های کوتاه ایرانی در مقایسه بافیلم های دنیا ازنظر محتوا و تکنیك آثار باارزشی هستند در فیلم های کوتاه‌عنصر تجارت مورد توجه قرار نمی‌ـ گیردو پرداخت‌های هنری‌بیشتر مطمح نظراست‌واگرسینمائی باشدکه این فیلم ها در آن بنمایش گذاشته شود و در معرض قضاوت عموم قراربگیرد این‌فعالیت ها ارزش بیشتری می‌یابد.

حسنعلی کوثر

«کارگردان فیلم مرگ یک کلاغ» در اکثر کشور های دنیا کارگردان ها باساختن‌فیلم های کوتاه کار خود را شروع کرده‌اند در فرانسه تهیه‌فیلم های کوتاه بسیار کم خرج است‌وبه‌وسائل کمتری نیاز دارد وفیلمساز می‌تواندافکاروعقاید خود را در قالب تصویربیان کند آرزو می کنم همه فیلم‌ـ سازان کوتاه ایرانی بدون چشم‌داشت به‌سینمای تجارتی راه خود را ادامه دهند وتغییر مسیرندهندو می‌توان گفت‌این هاامیدفردای‌سینمای‌هنری‌ایران هستند.

دراینجاباید ازپرویز کیمیاوی‌ـ نصیب نصیبی ـ آربی‌آوانسیان‌ـ فریدون رهنما برای فیلم های یاضامن آهوو فیلم های مستند پ مثل پلیکان مرك یك قصه در زمینه‌سینمای سورئالیستی ، قره کلیسا و تخت‌جمشید نـام ببرم من پیشنهاد می کنم یك شرکت‌تعاونی درست شود و برای فیلم های کوتاه سرمایه گذاری شود تا از این راه کمکی به سینماگران جوان بشود.

آربی‌آوانسیان : کارگردان ماسك وپاراوکا به عقیده‌من‌فیلم های‌کوتاه ایران بسیار بهتر و موفق تراز فیلم های‌طو لانی فارسی بوده‌استو در ساختن فیلم های کوتاه مسائل تجاری کمترمورد توجه بوده‌است.

کارگردان در این زمینه‌آزادتر کار می کند ، ولی‌فیلم های‌ساخته شده باندازه کافی نمایش داده نشده است و اکثرا شناخته نشده‌اند . در سینمای ایران سازندگان فیلم های کوتاه غالبا راه خود را عوض کرده‌وبساختن فیلم های طولانی میپردازند.

بطور کلی میتوان گفت فیلم‌های کوتاه ایرانی‌کاملاجنبه‌غیر تجاری داشته و سوژه ها کاملا تازه و وسوسه انگیزند وازلحاظ امکانات بیانی بسیارقوی‌هستند .بایدزمینه استعداد هر فیلمساز جوان را شناخت و با در دسترس‌گذاشتن امکانات بیشتر به پرورش ایـن استعداد ها پرداخت.

بهترین فیلم های کوتاه ایرانی که ساخته شده‌اند: تخت‌جمشید، مرگ یک‌کلاغ ، بدبده‌بکارگردانی فریدون رهنما ، حسن علی کوثرو اصلانی بوده است.

هژیر داریوش

آربی آوانسیان

بهمن مقصودلو

کارگردان اردشیر و صورتک هایش.

از ابتدای تاریخ سینمای‌ایران فیلم های کوتاه ساخته میشد اما این مسئله بسیارجدی‌نبوده است تا اینکه اخیرا سینمای آزاد با گرد آوردن عده‌ای جوان مستعدو علاقمند قدم های بزرگی بـرای توسعه این رشته از فیلمسازی برداشته است.

ما امروزه شاهدفیلم های‌بسیار خوبی‌بوده‌ایم : سفر و پ مثل پلیکان و مرگ یک قصه را بهترین فیلم های کوتاه ایرانی‌می دانم.

هژیر داریوش :

اولین فیلم کوتاه ایرانی حاج آقا بودکه‌در سال ۱۳۰۳پروفسور هارطونیان آنرا ساخت ، کوشش فیلم سازان جوان درزمینه فیلم های کوتاه موفقیت آمیز است‌مثلا فیلم تخت جمشید فریدون رهنماو چند کار دیگر.

فیلم های کوتاه کوشش هنری ارزنده‌ایست که همواره بقصد نوجوئی ساخته میشود.

نصرت کریمی :

نصرت کریمی آثار زیادی در زمینه فیلم های عروسکی و فیلم های کودکان ساخته است. تهیه فیلم های کوتاه‌به سازندگان فیلم ها ، امکان‌تجربه اندوزی دراقلیم سینما می دهد و کوششی است که حاصل آن، در دگرگون‌کردن وضع فیلم های بلند موثر است مقرر شده بود که پیش‌ازنمایش فیلم های بلند ، یک یا دو فیلم کوتاه هم نشان داده شود ، این نمایشها جسته گریخته وناقص ترتیب می یابد و بهتر است که سینما ها این مسئله را جدی بگیرند.

(۲)

علی حاتمی ـ نصیریان ـ سپانلو ـ بخشی

این فیلم ستارخان است نه مشروطیت

علی‌حاتمی

نصیریان

محمدعلی سپانلو

عنایت‌بخشی

سازندگان فیلم ستارخان ، در شماره پیشین‌اطلاعات، با خوانندگان ، ازکوششهای خود در زمینه ساختن فیلم ستارخان سخن گفتند.

ودر این شماره پایان سخن آنان را می خوانید.

محمد علی سپانلو «وقایع نگار» علی حاتمی «کارگردان» علی‌نصیریان «ستارخان» عنایت‌بخشی «باقرخان». درباره نقش‌خود و شخصیت‌های تاریخی گفتگو می کنند.

سپانلو ـ اجازه بدهید ازحیدر عمواوغلی و علی مسیو کمتر حرف بزنیم چرا که آنها در جریان بودند ، خوبست ازآدمی حرف بزنیم که از میان مردم برخاسته است ، که متاسفانه ما در تاریخ ایران از وجود چنین شخصیت هائی چندان بهره‌مند نیستیم. واگر تعدادی هستند با زور تاریخ نویس ها بماتزریق شده‌اند یکی ازکله مناره میساخته ، دیگری مردم یك شهر را کور می کرده‌و باقی قضایا . اما سئوالی که من میخواستم از آقای حاتمی بکنم این‌است که ستارخان که خوشبختانه از میان مردم برخاسته و از معدود کسانی‌هم هست که از توده مردم‌بوده، در رابطه‌اش بامردم‌چطوراست؟ یعنی‌این مردم کی بودند ؟چرا در فیلم نشان داده نشده‌اند ؟ بغیر از یك صحنه غارت انبار گندم ها . فکر می کنم قبل از حیدرعمواوغلی وعلی مسیو **این مردم‌بودندکه روی اوتاثیر گذاشتند مردم روی همه آن‌ها اثر گذاشتند . رابطه ستار با مردم چه می‌شود ، مثلا اومدت یازده ماه تبریزی‌ها را رهبری کرد.**

حاتمی ـ ماسعی کرده‌ایم‌در بسیاری‌ازلحظات منتهی‌در صحنه های کوتاه این رابطه رانشان دهیم نه اینکه قضیه را خیلی کشدار کنیم.

نویسنده اطلاعات ـ فکرکنم می‌باید از آقای بخشی هم که نقش باقرخان را بازی کرده و خوب هم بازی کرده‌اندبپرسیم استنباطش درباره باقرخان چه بوده‌است ؟

بخشیـ من شخصا صداقت آقای حاتمی راستایش می کنم، برای‌اینکه ستارخان را تاآنجا که مقدور بوده‌بصورت‌واقعیتش نشان داده. قابل لمس استو باتمام خصوصیات‌انسانی ، در صورتی که اگر به ستارخان بصورت یك ابرمرد پرداخته می شد شاید خیلی تجارتی می‌شد و به‌نفع فیلمساز بود . اما در باره‌ستارخان فکر کنم‌چون‌فیلم براساس قصه زندگی ستار خان است . پس دقیقاپرداختن به‌زندگی باقرخان چیز زائدی بود ، ممکن است‌کسی‌بیایدفیلم باقرخان را بسازد ودقیقاًزندگی باقر را بررسی کند . ولی تا آنجاکه من حس کردم باقر خان هم دراین فیلم شخصیتی نیست‌که چندان مجهول باشد، چرا که‌دقیقاروحیاتش‌شناسانده میشود ، وآنطور که بایدنشان داده شود معرفی‌شده‌است باقی قضایا مربوط بمن بازیگرمی شده‌است که آیاتوانسته‌ام‌نقش را آنطور که بایدبازی کنم‌یا نه ؟ولی سئوالی که خیلی ها از من میکنند و من میخواهم از آقای حاتمی بپرسم ، اینست که‌وجود حیدر دربارك اتابك مقداری‌تاگهانی است آیا اودر آنجاحضور دائمی‌نه ؟

نصیریانـ اجازه‌بدهیدمن‌پاسخ بگویم حیدر همانطور که می بینیم همه جا هست ، گاهی تهران است ، گاهی تبریز بهر حال اگر در کتاب ها هم نیست ،فیلمسازمی‌تواندد‌خل و تصرفی بکند.

دلم میخواهد درباره ابعاد مختلفی که دوستان می گویند حرف بزنم گاه ممکن است مااشتباه کرده‌باشیم ویاحاتمی ولی‌مساله‌ای که باید به آن توجه‌کنیم اینست که پرداختن به‌نهضت مشروطه جریان‌خیلی وسیعی است وپاره‌ای‌اوقات‌مبهم و اگرانتظار داشته باشیم که همه‌چیز جای خودش باشدکار خیلی مشگلی است‌بازارمحدود وسعت سوژه وامکان کم این اجازه را نمیدهد که دقیقاآن طور که بایداین نهضت رانشان داد.ولی‌قدرمسلم‌این که‌همه سازندگان فیلم با صداقت خواسته‌اند کاری بکنند ومن فکرمی کنم‌این‌اقدام‌واین‌شجاعت پیش‌برود تامساله‌مشروطه که مساله مهمی‌ازنظر ادبی‌تاریخی واجتماعی است‌بیشتر موردتوجه قراربگیرد، چون بعد هاوجهات بیشماری دارد که قابل پرداخت است و اگر به صورت مستند هم روبرونشویم خیلی بهتر است ما باید یك حالت کنجکاو داشته‌باشیم که مارا درجریان زنده‌تری بیاندازد چون دوران واقعا درخشانی است که نباید از آن چشم پوشی کرد ،وبهر حال درکار ماحتما نقائصی هم هست‌ولی بهر حال ماصادقانه شروع کردیم وامیدواریم‌دراین زمینه دههافیلم‌دیگرساخته شود.

نتایج پیروزی جناح چپ فرانسه

بقیه از صفحه ۶

ولی این‌وقایع انطورکه پیرمسمر پیش بینی کرده‌است اتفاق نمی افتد و دلیل اینکه چنین وقایعی پیش نمی‌آیداین است که هرگاه کمونیستها خواستند تند روی بکنند ، سوسیالیستها آنها را آرام خواهند کرد و مانع افراط آنها خواهند شد و بدون تردید تعداد آنها بیش از کمونیستها خواهدبود و پستهای مهم‌دولتی را آنها اشغال خواهند کرد نه کمونیستها ، از طرف دیگر کمونیستهای فرانسوی به آن تندروی کمونیستهای فی‌المثل آمریکای لاتین نیستند.

ژرژمارشه رهبرحزب کمونیست بیشتربنظر یکارباب مارکسیست میاید تایک انقلابی پیرو لنینیزم و فرانسوا میتران مورد اعتماد است و میتواند ژرژ مارشه را در مواقع لزوم کنترل کند و از تند روی او جلوگیری نماید. اوخود افراطی نیست وجبهه محبوب» بطور کلی انقلابی و تندرو نمیباشد.

طرحهائی‌که چپ‌روها برای فرانسه دارند طرحهائی هستند که به ترتیب و آرام اجرا می‌ـ شوند وهیچ شکل انقلابی ندارند و درزمینه سیاست خارجی‌بدون تردید اختلافی‌بین آنهاوهبرانی چون ویلی برانت از آلمان غربی‌ویا «الف‌پالم» نخست‌وزیر سوئیس بوجود نخواهدآمد.

بنابراین آن‌وحشتی که پیر مسمرمیکوشد به رای‌دهندگان فرانسوی تلقین کند بی مورد استو نباید از چپ رو های فرانسوی‌اینگونه ترسیدوفکر کرد که‌بابروی کار آمدن آن ها ناگهان فرانسه دچار یك انقلاب ریشه‌دارو همه جانبه خواهدشد.

بدون تردید چپرو ها نیز با همان مشکلات اقتصادی ازقبیل تامین مسکن ، مبارزه باگرانی، بیکاری و توسعه فرهنك‌و غیره که گلیست هاباآن ها روبرو هستند ، روبرو خواهند بودو این‌طور که پیش‌بینی می‌شود آنها منطقی‌تروعادلانه تر بااین مشکلات از سیاستمدارانی که اکنون‌فرانسه رارهبری می کنند روبرو خواهند شد چـون سیاستمداران کنونی‌چندان‌در مشاغل‌خود باقی بوده‌اند که دیگراین مشکلات اهمیت‌خودرا برای‌ایشان از دست داده‌و به صورت امری‌عادی‌درآمده‌است.

ژرژپمپیدو درحقیقت فرصت زیادی نداشته‌است که به همکاران وسیاستمداران کنونی تفاوت بین‌امور خصوصی و منافع وامور عمومی رابیاموزد.

اگر فرانسوا میتران وژرژمارشه پیروز شوند ، هردو بادومشکل بزرك روبرو خواهند شد.

مشکل اول ، موانع قانون اساسی است ، طبق ایـن قانون ژرژپمپیدو اختیار داردکه پارلمان را منحل کند ومسلما از این‌اختیار استفاده خواهد کرد ، تابه‌رای دهندگـان فرانسوی بگوید که با دقت‌و هوشیاری بیشتری رای بدهند دراین صورت فرانسوا میتران وژرژمارشه بایدبرای پیروزی مجدددر انتخابات تلاش کنند.

مشکل‌دوم این دو در صورت پیروزی هماهنك کردن نقش فرانسه با بازار مشترك اروپائی است . چون برنامه و طرحهای آتی آنها در بعضی موارد با سیاست بازار مشترك اروپائی مغایرت دارد واین‌امر مشکلاتی برای چپ‌روها بوجود می‌آوردو بالاخره اگر رای دهندگـان فرانسوی یك پارلمان «صورتی» رنك نه سرخ‌و نه‌سفید انتخاب نمایند ،این نشان میدهد که آنها خواهان دیدن چهره های جدید در ارکان سیاسی و عدالت‌اجتماعی بیشتر هستند و می خواهند سایه ژنرال دوگل رابرای همیشه از روی سیاست فرانسه بدور دارند و محو کنند.

ولی‌باوجود نتیجه آماری که گرفته شده‌است احتمال میرود اکثریت کنونی یعنی گلیست‌ها در قدرت باقی بمانند و غیر از شهر های فرانسوی ، روستاها و یانقاط دور افتاده بـه مرکز کمك خواهند‌کرد تا گلیست‌ها پیروزشوند.

پرده کرکره مکافلکس
باامتیازات و تکنیک عالی ـ باتیغه های نشکن
شرکت مکالنوم ایران ـ خیابان شاه ساختمان آلومینیوم تلفن ۶۶۰۲۰۱

صندوق نسوز
کاوه
گروه کارخانه‌های صنعتی کاوه
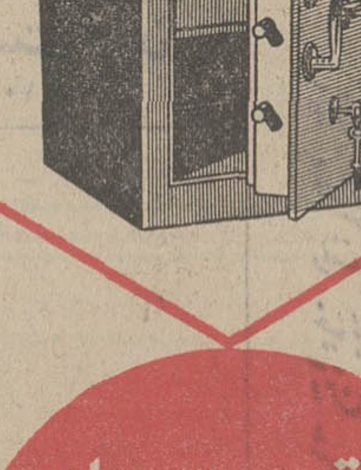
با قیمت های
غیر
قابل رقابت
مدل ۱۵۰ کیلوئی قیمت ۲۹۵۰ ریال
مدل ۲۵۰ کیلوئی » ۳۹۵۰ ریال
مدل ۳۵۰ کیلوئی » ۴۹۵۰ ریال
مدل ۵۵۰ کیلوئی » ۷۹۵۰ ریال
مرکز پخش: تهران میدان سپه ـ نمایشگاه کاوه تلفن ۳۱۴۴۸۷ ـ ۳۱۴۴۷۲

آگهی احضار

به پاسبان اخراجی علی فرزند علی‌اکبر شهرت واصلیان که محل اقامت او اهواز بخش ۲ خیابان کیومرث پلاك۱۳۵تعیین گردیده و فعلا مجهول‌المکان است ابلاغ میگردد که باتهام بردن تریاك بداخل زندان در این بازپرسی تحت تعقیب می باشد مراتب سه نوبت متوالی آگهی میگردد تا خود را بشعبه ۲ بازپرسی واقع در اهوازمعرفی نماید در صورتیکه تا دوماه از تاریخ‌آخرین آگهی خود را معرفی ننماید بدون حضور او رسیدگی و اقدام قانونی بعمل خواهد آمد.
م‌الف ۱۸۷۳۲
بازپرس‌شعبه ۲ دادسرای‌نظامی شماره ۱۱ اهواز

عینکهای‌طبی‌و آفتابی
جدید از عالی ترین نوع
مدرن اپتیك
خیابان عباس‌آباد روبروی سینماشهرفرنگ جنب‌بانکملی

روزهای سفیددرقاره‌سیاه این خاطره انگیزترین سفرشماخواهدبود
۲۸ روزدرقلب آفریقا یك برنامه استثنائی ۷ روزه در جنگلهای کنیا وتانزانیا
آژانس جهانگردی مهاجری‌وشرکاء تورهای نوروزی خود را اعلام میدارد

تور آفریقا ۲۸ روز حرکت ۲۶ اسفند شامل دیدار از ـ ژوهانسبورگ ـ دوربان ـ کیپتاون ـ نایروبی ـ تری‌تاپس ـ سرن‌جتی ـ گرونگورو ـ مانیارا ـ (یك هفته در جنگلها) ـ آدیس‌آبابا ـ قاهره و بیروت
تور گلدن‌گیت ۲۱ روز حرکت ۲۷ اسفند شامل دیدار ازکپنهاک ـ نیویورک ـ واشنگتن ـ میامی ـ لاس‌وگاس ـ سانفرانسیسکو ـ لوس‌آنجلس و لندن
تور دور دنیا ۳۵ روز حرکت ۲۹ اسفند شامل دیدار از بانکوک ـ هنگ‌کنگ ـ توکیو هونولولو ـ لوس‌آنجلس ـ سانفرانسیسکو ـ واشنگتن ـ نیویورک و لندن.
تور سیدنی ۲۶ روز حرکت ۲۹ اسفند شامل دیدار از بانکوک ـ سنگاپور ـ ملبورن ـ سیدنی ـ مانیل ـ توکیو ـ اوزاکا ـ کیوتو ـ هنگ‌کنگ.
تور خاوردور ۲۳ روز حرکت ۲۹ اسفند شامل دیدار از بانکوک ـ مانیل ـ توکیو ـ هاکونه ـ کاماکورا ـ نارا ـ کیوتو ـ اوزاکا ـ هنگ‌کنگ و سنگاپور.
تورجزایرقناری ۲۶ روز حرکت ۲۸ اسفند شامل دیدار از بیروت ـ قاهره ـ تونس ـ کازابلانکا ـ طنجه ـ سانتاکروز ـ (جزایر قناری) ـ مادرید و لندن.
تور اسپانیا ۱۸ روز حرکت ۲ فروردین شامل دیدار از بارسلون ـ مادرید ـ لاس‌پالماس و لندن.
تمام تور ها شامل صبحانه و ناهار می‌باشد
تلفن های ۷ـ۶ـ۵ ـ ۸۲۴۰۷۴ و ۸ـ۷ ـ ۸۲۵۰۵۶ برای گرفتن اطلاعات بیشتر در اختیار شماست برای دریافت برنامه‌کامل‌مسافرت به آژانس مسافرتی خودتان یا به آژانس جهانگردی مهاجری و شرکاء : خیابان ویلا ـ شماره ۳ ـ مراجعه فرمائید.

انتقاد

قدمعلی سرامی

حرفهای زندگی بر بادده

قدیمی ها می گفتند و باورشان هم شده بود که پرسیدن عیب نیست ندانستن عیب است اما جدیدی ها که فهمیده‌اند پاره‌ای از اندرز های اخلاقی پوچ و میان تهی است به تجربه دریافته‌اند که‌این حکم اخلاق کلاسیك نیز یاده‌ای بیش‌نیست بلکه باید گفت و پذیرفت که پرسیدن و ندانستن هر دو عیب است وروا نیست آدمی به جهل تن در دهد بلکه باید بکوشد بی‌پرس وجو دانای اسرار شود به آدم عقل داده‌اند واین ایجاب می کند که همه چیز بداند جدیدی ها می گویند پدران مابه این دلیل به سادگی به جهل خود اقرار می کردند که می دانستند آنچه را آنان‌نمیدانند دیگران هم‌نمیدانند مادراینروزگار کبسیاری‌ازکسان بسیارچیزهامیدانند چگونه میتوان بیریا گفت‌نمی‌دانم‌میگویند در زمان های قدیم حتی فیلسوفان و شاعران بزرك به نادانی خود می بالیدند و حد اعلای دانش آنان این بود که به نادانی خویش دانا شوند اما امروز که هربچه مدرسه‌ای برای خودش یك سارتر کوچولوست و در این زمانه که اگر مردم آلونکی برای سکونت، گلیم‌زیرپاو نانی‌برای‌خوردن ندارند انبان‌ادعاشان پر است آخر چگونه می توان گفت نمی دانم.

مردم از محصل و معلم و استاد و روشنفکر گرفته تابقال وراننده و بلیط فروش عادت کرده‌اند که هیچ پرسشی رابی پاسخ نگذارند و خود را آگاه از هر مسئله نشان دهند واینهم یکی ازدردهای چاره ناپذیر جامعه‌ی ماست که روانشناسان اجتماعی هنوز دست‌اندر کارشناخت آن، چنان که باید نشده‌اند و آنرا تشدید نکرده‌اند.

چندی پیش در کافه‌ای از کافه های شهر نشسته بودم و با فنجان چای ور میرفتم و منتظر دوستم بودم یك دختر و پسر در نزدیکی من نشسته بودند و گرم سخن از بیکاری یا از شیطنت درست نمی دانم گوش تیز کردم تا چه می گویند پسر از دختر پرسید راستی نظرت راجع به شهریار چیه ؟دختر گفت‌مثل‌همه‌ی شاعرای دیگه‌س پسر گفت یعنی چطور؟دخترجواب‌داداحساساتیه عاشق‌پیشه‌س پسر گفت‌دوس‌داری یکی از غزلاشو برات بخونم؟ دختربابی میلی گفت خوب بخون و آنوقت پسرخواند:

آمـدی جانم بقربانت ولی حـالا چـرا ؟
بیوفا حالا که من افتاده‌ام از پـا چرا ؟

رفیقم از راه رسید هردو سکوت کردیم ببینیم کار شاعر تبریزی بکجا می انجامد، پسر غزل را تا آخراز برکرده بود و تاتخلص خواند و بعد سیگاری روشن کرد و از دختر پرسید حیدر بابارو خوندی ؟ دختر گفت اختیار داری ! اتفاقا خیلی‌ام ازش خوشم اومد، واقعا شاهکاره، پسر پرسید، از کجاش خوشت امده ؟ دختر گفت از تیپ حیدربابا از شخصیت این‌مرد که باید گفت سمبل یك انسان کامله . پسر گفت عزیزم حیدر بابا اسم آدم که نیس، یه کوهه .

شاید هرکدام از شما ماجراهائی از این قبیل دیده باشید. می خواهی برای انجام کاری بجائی بروی از عابری می پرسی فلان‌جا با چه خطی باید رفت و او شماره خطی را می گوید وتو میروی خط را پیدا می کنی و سوار میشوی و بالاخره بعد از تلف شدن وقت متوجه میشوی که یارو بتو دروغ گفته . داری کتابی را می خوانی در ضمن مطالعه به واژه‌ای دشوار میرسی از کسی که به او دسترسی داری معنی آن را می پرسی و او هم از پیش خود چیزی می گوید و تو هم ازروی‌اضطرارقبول میکنی و معنی را بخاطر می سپاری و بعد ها آن لغت را در معنائی که یادگرفته‌ای در جمعی بکار می بری و معلوم می‌شودکه‌آن‌واژه معنای دیگری دارد و سرافکنده مـی شوی . حتی گاه شاید برایت اتفاق افتاده باشد وقتی‌که با شتاب داری سر کار میروی از رهگذری ساعت را پرسیده باشی و او هم‌وقت را بتو عوضی گفته باشد و تو از شتاب کاسته و دیر به اداره رسیده باشی .

اصلاانگار مردم خود را موظف می دانند هیچ سئوالی را بی جواب نگذارند و گوئی دون‌شان خود می دانند که‌گاه‌گداری‌هم بگویند نمی دانم .

جزء سرشت مردم شده‌است که‌بی علم و اطلاع حرف بزنند و گاهی اوقات نتیجه‌ی این ندانسته نظر دادن ها سخت دردناك است و با سرنوشت دیگران بازی کردن .

شاید وجود چنین روحیه‌ای در مردم ما دلایل تاریخی داشته و ماترك استعمار باشد اما هرچه هست دردی سخت درمان است وبرای ریشه‌کن کردن این روحیه در جامعه باید علل پیدائی آن را شناخت و از میان برداشت و من میدانم این دیك به‌شمعی که من برافروختم گرم نخواهد شد . اما گفتم تا دست‌کم‌بدانیم وبدانید دردی درمیان هست .

چهل سال قبل در همین روز

دو هزار و پانصد سال تاریخ ایران‌زیر ستون‌های تخت‌جمشید

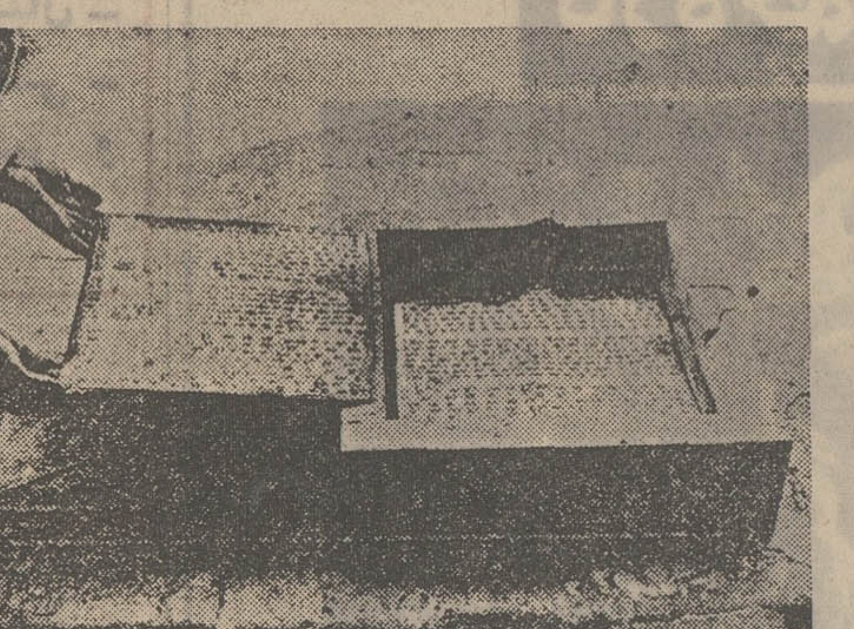

این عکس از جعبه سنگی محتوی الواح داریوش کبیر قبل از انتقال به تهران گرفته شده است . الواح طلا و نقره‌اینک‌درموزه ایران‌باستان نگهداری میشود .

در شهریور ماه امسال چند قطعه الواحی که در یک جعبه سنگی منقوش زیر ستون های بنای با عظمت تخت جمشید مخفی شده بودازشکاف زمین واز زیر خروارها سنگ و خاک بیرون آمد و عظمت دیرینه این کشور باستانی را درنظر ما و دنیای امروز روشن ساخت .

این سند تاریخی اکنون بدست کسی داده میشود که در خور مقام شاهنشاهی ایران و تخت و تـاج کیان میباشد . این سند مهم تاریخی تمدن قدیم ایران را جلوی نظر کسی باز میکند که پرده عظمت و تمدن تاریخی این مملکت را تجدید نماید .

بدون شک دیدن این الواح زرین و استحضار از ترجمه خطوط آن احساسات تازه‌ای در ما ایجادمیکند، حس ملیت و غرور بما می‌بخشدزیرا این تاریخ بنای تخت جمشید راکه داریوش کبیر هنگام بنای‌عمارت زیر سنک یکی از ستون های مهـم ، همانطور که امروز بین ملل متمدن معمول است جـای داده یک سلسله حقایق تاریخی را در نظر ما مجسم میسازد . این انواح بما میگوید که برای تجدید تاریخ و بـرای پیـدا کردن آن عظمت بی‌نظیری که در ایران وجود داشته است بـایـد فرزندان این مملکت کوشش نمایند، قوای خوداصرف‌کنند ، ازهیچگونه فداکاری و عمل به وظائفی کـه برعهده دارند خودداری ننمایند .

اینست ترجمه سند تاریخی

«من که داریوش کبیر پسرهیستاسب شاهنشاه ایـران هستم ، حـدود مملکت من حدی به هندوستان و حدی‌به‌خاک سیتهاست و اهورامزدا مملکت وسیع مرا حفظ‌خواهد کرد.»

این چند کلمه‌ایست که داریوش کبیردایر به‌عظمت مملکت شاهنشاهی در آن تاریخ در زیربنای عمارت‌برای ما وثیقه گذارده است .

این جعبه سنگی که الواح درآن، جای گرفته است بسیار جالب توجه و ازلحاظ صنعت بقدری حائزاهمیت میباشد که در دنیای امروز موفقیت شایانی رااحراز خواهد کرد .

روی سکه های طلائی کـه در محفظه پیدا شده یک کله شیر ویک سر گاو در حال حمله بیکدیگر دیده میشوند همانطور که روی مسکوک نقره صورت حیوان بالداری نقش بسته است . خطوطی برروی‌الواح نقش بسته خط میخی میباشد.

اجناس ورودی از ژاپون

تجار مقدار زیادی اجناس‌وارداتی از ژاپون وارد کرده‌اند که بواسطه ارزانی قیمت موجب تنزل اجناس مشابه آن گردیده است ، مخصوصا پارچه های ابریشمی و چیت کـه نسبت به قیمت دو ماه پیش صـدی ده الی صدی بیست و پنج ارزان‌تر برای فروش عرضه شده است .

اعلان فروش زمین

بلدیه طهران قطعه نمره ۱۱ از اراضی خیابان علاءالدوله واقـع در پشت محل تئاتر کـه بمساحت سیصد گز مربـع است بمزایـده می‌فروشد . طالبین برای‌معاینه نقشه زمین باداره عایدات مراجعه نمایند و مبلغ هزار ریال باید ودیعه ضمیمه پیشنهاد خود نمایند .

استقلال سوریه و شامات

پس ازچهارده سال که سوریـه تحت سرپرستی دولت فرانسه بـود اینک طبق معاهده جدیدی کـه بین حکومت جمهوری سوریه و کمیسر عالی فرانسه‌درشامات امضاء گردیده در صورت تصویب پارلمان سوریـه مدت دوره سرپرستی فرانسه در سوریه خاتمه یافته محسوب میشود و رژیم قیمومیت در آن مملکت ملغی و سوریه نامزد ورود و عضویت‌جامعه ملل از طرف دولت فرانسه خواهـد شد .

ماده اول معاهده جدید حاکی از ائتلاف دائمی بین فرانسه و سوریه میباشد ، ماده دوم وحدت سیاسی خارجی بین طرفین و حتی تعیین نمایندگان مختار سیاسی در خاک یکدیگر پیش‌بینی شده ، ماده سـوم حمایت اتباع سوریه در هرنقطه و خاکی که سوریه نماینده سیـاسی نداشته باشد بعهده نمایندگان‌سیاسی فرانسه محول گردیده و ماده چهارم حکومت سوریه تعهد میکنـد تمام تعهداتی را که دولت فرانسه بـاسم سوریه نموده قبول و ضمنا تعدیل آنها را در صورتی که لازم تشخیص داده شود مساعدت خواهد کرد و در ماده پنجم طرفین معاهدین ملزم هستند که هنگام وقوع خطر جنگ و یا بروز اختلاف بین حکـومت و حکومت دیگری با مشاوره هم تدابیر و اقدامات لازمه بعمل آورند . در ماده ششم تصریح گردیده که قوای موجود فرانسه در سوریه بحـال کنونی باقی خواهد ماند و از تمام مزایائی که فعلا بهره‌مند میباشنـد برخوردار خواهند بود و همین قوا تنظیم تشکیلات لشگری را درسوریه و تعلیمات‌وتسلیحات آنها را عهده‌دار میشود و در ماده ۷ حکومت فرانسه متعهد میشود که مستشاران وقضاة و مستخدمین فرانسه را به حکومت سوریه بدهد .

مدت معاهده بیست و پنج سال تعیین گردیده و در انقضاء مدت ۲۰ سال در صورت لزوم مواد آن مورد تجدید نظر واقع خواهد شد .

از طرف کمیسر عالی فرانسه در دمشق ابلاغیه‌ای انتشار یافت که اگر این معاهده را پارلمان سوریه و آراء عمومی رد کند دلیل آنست که اهالی سوریه‌هنوزبحدرشد وبلوغ نرسیده‌اند که بتوان به آنها استقلال داد .

تلفن‌از این سر به آن سردنیا

لندن ـ در دنیا ۳۴ میلیون تلفن وجود دارد و از این تعداد ۳۲میلیون آن متعلق به دولت و مملکت بریطانی است . در طی نطقی که رئیس کل پست ایراد داشت این وضعیت را مرهون پیشرفت صنعت الکتریک و ترقی و توسعه ارتباطات معرفی‌کرد، امروز کسی که در لندن صاحب دستگاه تلفن است میتواند با بلند کردن گوشی با آمریکای شمالی ، آمریکای جنوبی ، کانادا ، استرالیا، زلاند جدید و آفریقای جنوبی‌صحبت کند . رئیس کل پست اضافه کرد: امیدواری میرود که روابط تلفنی در سال آتیه با مملکت ژاپون نیز میسر گردد (اطلاعات در پایان خبر اضافه میکند : تفاوت دستگاههـای مخابرات مملکت ما و انگلستان‌مانند تفاوت شب و روز است !).

اسرار استاویسکی و قتل

پاریس ـ یکنفر از اعضای عدلیه موسوم به (پرنس) که قرار بودقریبا در محکمه توضیحاتی راجع بـه مفقود شدن بعضی دوسیه های مهم راجع به افتضاح استاویسکی بدهد و اعترافات او چندین‌نفر از اعضای عدلیه را متهم می‌کرد ، یک روز قبل از حضور در محکمه تلگرافا او را به ویزون دعوت نمودند ودر حوالی شهر نعش اورا پیدا کردند که به قتل رسیده است .

رئیس‌الوزرای فرانسه صد هـزار فرانک جایزه معین کرده است برای کسی که قاتل را معرفی کند .

(نقل‌ازاطلاعات ۱۲اسفندماه ۱۳۱۲)

تاریخ درصفحات اطلاعات

احمد احرار

تفنگ در ایران

‎-۳۷۷-

شیرمحمدخان‌سنجابی وفرزند ارشدش
علی اکبرخان سردار مقتدر سنجابی

چیزی نگذشت که سروکله سپاهیان عثمانی پیدا شد . «علی‌احسان» توانسته‌بود سپاه خود را در جریان یک عقب‌نشینی ماهرانه ، بدون برخورد با دشمن و تحمل مشکل یا خسارت عمده‌یی به مرز برساند. افراد «علی احسان» تنها یکی دوبار مورد تهاجم راهزنان قلخانی قرار گرفته بودند که او نیز به تلافی این جسارت ، درگردنه پاطاق دستور داد دهکده‌یی را که گفته میشد مسکن و مامن قلخانی‌هاست به توپ ببندند .

در آن سوی مرز ، رود دیاله طغیان کرده بود وچون برروی رودخانه پلی‌وجود نداشت نقل و انتقال بوسیله کلک‌های محلی صورت میگرفت. با رسیدن قوای نظامی به نوار مرزی ، کار برمهاجرین دشوار شد، زیرا دستور داده شده بود که در عبور از رودخانه حق تقدم با نظامیهاست و مدتها طول میکشید تا عساکر ترک و ژاندارمهای ایرانی با تجهیزات و تسلیحات و دواب وستوربا‌آن وسایل ابتدایی از رودخانه بگذرند .

بناگزیر انبوه مهاجرین که تدریجا از قصر حرکت کرده بودنددر ایشتوی‌رودخانه متوقف شدند . درحالیکه از یکطرف براثر طغیان آب کوبیدن میخ برزمین وبرافراشتن چادر مقدور نبود و حتی میخطویله اسبها و قاطرها را نمیتوانستند برزمین بکوبند . از طرف دیگر خبر میرسید که قسمتی از قوای نظامی انگلیس برای متوقف‌ساختن سپاه عثمانی به طرف مرز می‌آید . بعلاوه فرماندهی قوای عثمانی اخطار کرده بود ایل جاف که به شرارت و سرکشی شهرت داشت ازقشلاق به ییلاق میرود و احتمال دارد افراد ایل بطمع تصاحب تفنگ وغارت مهاجرین به آنها حمله‌ور شوند . ازهمینرو در چنان وضع‌نامساعدی ، مهاجرین مجبور بودند برای مقابله با خطرات احتمالی سنگرهایی تعبیه کنند و شبها را باکشیک ـ دادن و مراقبت اوضاع به‌صبح رسانند .

توقف کنار «دیاله» و مخاطراتی که از هرسو مهاجرین را تهدید میکرد ، تالمات ناشی از شکست ودربدری ، نومیدی از آینده و بی‌خبری‌از یارودیار دل‌ودماغ برای کسی باقی نگذارده بود . چندان که‌حساب سال و ماه نیز از دست رفته بود و کمتر کسی توجه داشت که در همان ایام اسفند ماه به پایان میرسد وسال جدید شمسی آغاز میشود .

تنهاچیزی که در چنان ایام تیره وچنان احوال مشقت آمیزی ، مهاجرین ایرانی‌را اندکی تسکین میداد و نسبت به سرنوشت ایران امیدوار میساخت ، اخباری بود که جسته و گریخته از وقوع انقلاب درروسیه و خلع رژیم تزاری به گوش میرسید .همین گزارشها نظریه‌گروهی را که به توقفدر وطن عقیده داشتند تقویت میکرد و چون روسای طایفه سنجابی آمادگی خود را برای پذیرائی‌از مهاجرین اعلام‌کرده بودند، عده‌یی از مهاجرین عزم رحیلشان بدل بـه اقامت شد . آنان ازکناردیاله بازگشتند و همراه با جماعتی که قبلا تصمیم به اقامت در منطقه عشایری غرب گرفته بودند وجمعی دیگرکه از همدان و ملایر و تویسرکان و نقاط دیگربطرف قصرشیرین می‌آمدند به‌میان سنجابی ها رفتند .

جدول کلمات متقاطع

شماره ۵۵۷۷

طرح جدول : ف . جلوه

افقی :

۱ـ خلبان آمریکائی که برای نخستین بار برفرازاقیانوس اطلس پروازکرد ـ ازپرندگان بی‌بال‌وپر ۲ـ برگزیده ـ حـرف همـراهـی ـ زیرپامانده ـ خونخوار خاموش ۳ـ برفـمیان بریده ـ پارچه‌نازک ـ در کاری اهتمام‌کردن ۴ـ شهر باران ـ هنوز ازمراکز عمده اقتصاد و بازرگانی است ـ فیس و تکبر ۵ ـ ضمیرمتصل ـ شهری در اروپا ـ بینی ـ ۱۰ چون زر در تـرازو باشد به بازو می‌اید ۶ـ اثر معـروف نویسنده ایلیاد ـ تامل ـ از پیامبران مشرق‌زمین ۷ـ واحد وزن ـ غارت ویغما ـ کتاب داستان ۸ ـ کاری کـه به سامان خواهد رسید ـ از شهر های انگلستان ۹ـ پنجم ـ از اقسام پارچه ـ جدید ۱۰ـ سراغ پدرش را گرفتند ازمادر جواب داد ـ طالب آب ـ در عصر ما بزرگترین نقش‌را بعهده دارد ۱۱ـ هوش سرشار ـ مظهر بدی و پلیدی ـ فوت و فن‌کار ـ رمق ۱۲ـ عمله‌کشتی ـ اولین زنی که اسلام اورد ـ فراموشی ۱۳ـ از غذا هـای بادمجانی ـ نابود کردن و از بین بردن ـ دست ۱۴ـ سه نقطه کم از ارزش ـ نیم‌نشان ـ راه کوتاه ـ بافنده ۱۵ـ از لوازم دوزندگی ـ پدر روانکاوی .

عمودی :

۱ـ اثر معروفی از فرانسوا موریاک ـ از دور قاب چیدنش بمقامات‌رسیده‌اند ۲ـ ازنحویون معروف عرب که بزمش معروفتر است ـ بندری در فرانسه ـ دشوار نباشد ـ چهره ۳ ـ مال گوجه معروفتر است تـا انار ـ از اقسام برادر وخواهر ـ چوب لباس ۴ـ بازی ـ کمک ـ از پادشاهان خوارزمشاهـی ۵ـ همه چیز بدان زنده است ـ شکننده ـ پست ۶ـ عشقه ـ از موجبات رضای خداونـد ـ گیج ۷ـ حرف آخرین ـ قدر آزادی در آنجا بیشتر معلوم میشود ـ بی‌شرم و حیا ۸ ـ ضمیر ـ ردیف ـ گناه نیمه‌کاره ـ روستا ۹ـ سرشان بهتر که در حمایت دیگران گفته آیـد ـ سستی و تنبلی ـ رودخانـه اروپائی ۱۰ـ ارزش ـ پریشان خاطر ـ به درجه اجتهادرسیده است ۱۱ـ در غربت آسان‌توان زد ـ خلق خدا ـ از دانه هـای معطر برای شربت و مربا ۱۲ـ بسیار ـ گیاهی خوشبو که در طب و شیرینی پزی و مشروب سازی بکار میرود ـ سپیده دم ۱۳ـ ایالات متحده آمریکـای شمالی ـ مقام و منزلت ـ تکرار یک حرف ۱۴ـ بی‌مو ـ ازکنده بیشتر برخیزد ـ دانشکـده مهندسی ـ چک ۱۵ـ راه‌باریک فرعی ـ بخشی از اوستا .

حل‌جدول شماره ۵۵۷۶

نوروز، بشیوهٔ اروپائی :
ازآغازتاانتها

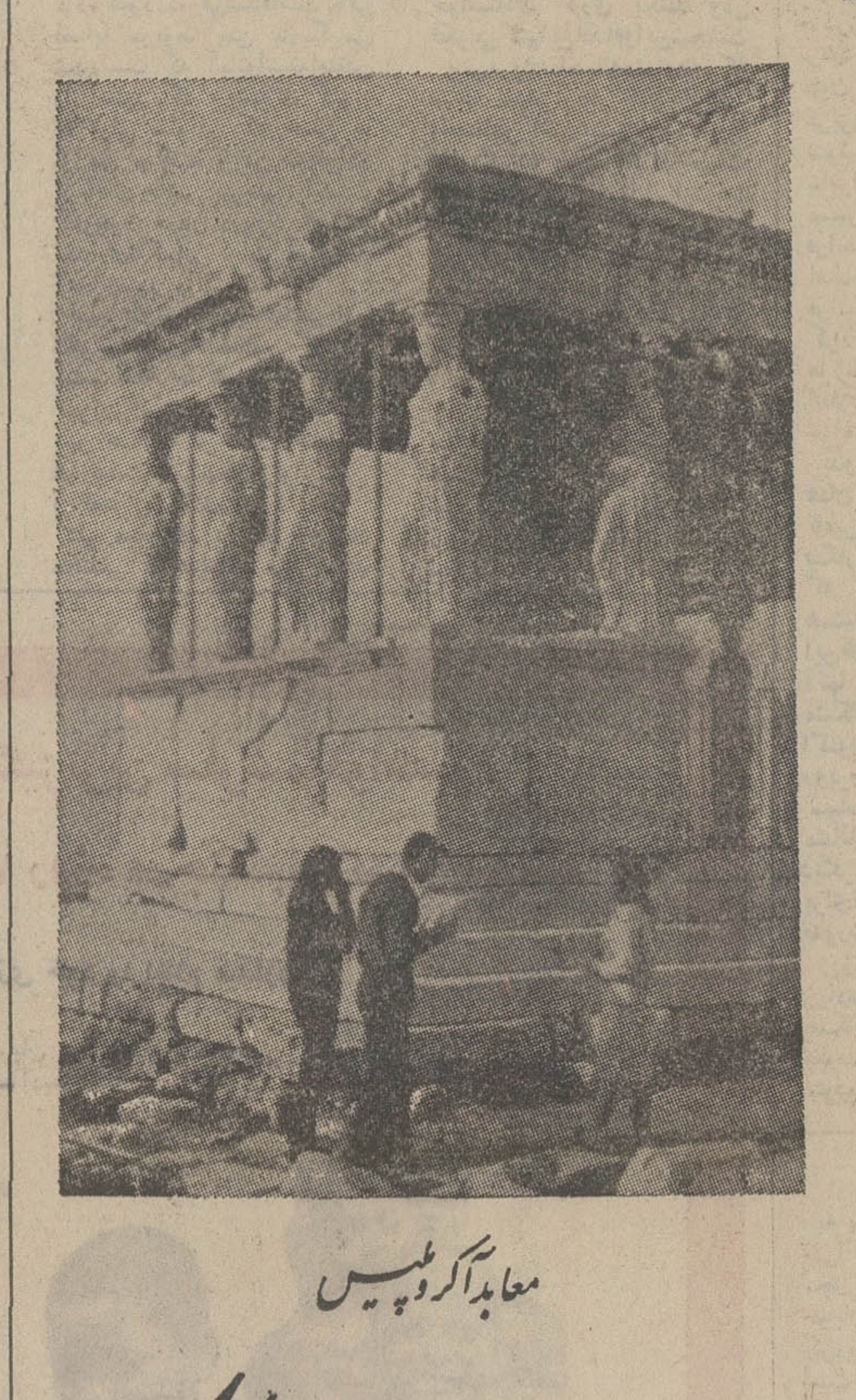

معابد آکروپلیس

آتن خاطره‌انگیز، خودار وپائی است در نهایت زیبائی، باکیلومترها کیلومتر از دریای نیلگون که باشنهای زرد احاطه شده است، فقط با چند دقیقه رانندگی از آکروپلیس تاریخی، یا با گردشی مطبوع میتوان از شیک‌ترین خیابانها به محیط آرام ساحل قدم گذاشت.
آتن بطرز باورنکردنی، شهرزیبائی است وچقدر گذراندن نوروز دراین شهر رؤیا انگیز با سه ساعت پرواز سابنا عالی خواهد بود.
حال اگر میل داشته باشید میتوانید راه خود با سابنا ادامه دهید و بیدار شدن اروپا را در نسیم بهاری از نزدیک ببینید به وین سفر کنید و به بروکسل ولندن برید.
سابنا، شرق وغرب اروپا را با راحتی و سرعت و بشیوه اروپائی می پیماید.

باین دلیل است که خانم و آقای رضائی باسابنا شرکت هواپیمائی جهانی بلژیک سفر میکنند.

سابنا
شرکت هواپیمائی جهانی بلژیک
50
1923-1973

با آژانس مسافرتی خود یا با دفتر سابنا خیابان ویلا شماره ۴۸ تهران تلفنهای ۹ ـ ۸۲۴۰۲۶ تماس بگیرید

آگهی استخدام

نیروی هوائی شاهنشاهی تعدادی آشپز ونانوا شاطر ـ خمیرگیر ـ چونه‌گیر ـ ناخن‌زن (بربری‌پز) را بطور موقت استخدام مینماید داوطلبان واجد شرایط که در تخصص خود مهارت دارند میتوانند از تاریخ ۵۱ر۱۲ر۱۵ الی ۵۱ر۱۲ر۲۵ روزهای زوج باستثناء روزهای تعطیل از ساعت ۸صبح الی ۱۱ با دردست داشتن مدارک مربوطه جهت ثبت‌نام وآزمایشهای لازم بکارگزینی فرماندهی پشتیبانی مرکز واقع در خیابان فرح‌آباد مراجعه نمایند.

شرایط استخدام

۱ـ تابعیت دولت شاهنشاهی ایران .
۲ـ دارا بودن صحت مزاج طبق گواهی بهداری نیروی هوائی .
۳ـ نداشتن سوء پیشینه .
۴ـ حداکثر سن ۴۰ سال
۵ـ معلومات در حدود خواندن و نوشتن

مدرک مورد نیاز :
۱ـ شناسنامه عکس‌دار
۲ـ عکس (۶×۴ دوقطعه)

م‌الف ۱۸۷۰۸
آ ـ ۸۹۱۰۲

شماره ۲ مجله بهداشت ایران
منتشر گردید صندوق پستی ۱۳۱۰

هواپیمائی ملی ایران «هما»
اطلاعیه

هواپیمائی ملی‌ایران «هما»درتامین رفاه حال و تسهیل مسافرت اعضای‌سازمان های دولتی ـ ملی وخانواده‌بلافصل آنان‌به‌نیویورک، پروازهای دربست (چارتر) مخصوص رابا نرخ‌مسافرتی خاص برای‌تابستان سال ۱۳۵۲ ترتیب داده است.

تاریخهای پرواز تهران ـ نیویورك
۱۷ خرداد ، ۲۰ خرداد ، ۲۲ خرداد ، ۳تیر ، ۷ تیر، ۸تیر
نیویورك ـ تهران
۳۰مرداد ، ۳شهریور ، ۶ شهریور، ۱۰ شهریور، ۱۱شهریور، ۱۷شهریور .

نرخهای‌پرواز
بزرگسالان ۳۰۹۹ تومان
خردسالان تا ۲سال ۲۹۹تومان‌و تا۱۲سال ۱۹۹۹تومان این پرواز ها در اختیار سازمان های دولتی، ملی ،انجمن ها، باشگاه ها و موسسات آموزشی قرار داده خواهدشد تابرای مسافرت کارمندان ، اعضای واجدشرایط و خانواده آنان مورد استفاده قرارگیرد . نرخهای بالابشرط‌پرشدن ظرفیت یك‌هواپیمای‌بوئینگ ۷۰۷ بتعداد ۱۷۰ صندلی از طرف یك سازمان ، معتبر خواهد بودسازمان هائی که مایلندازپروازهای دربست فوق‌الذکر استفاده کنند می‌توانند باقسمت پرواز های اجاره‌ای‌دربست (چارتر)«هما» تماس‌بگیرند .

تلفن۹۱۱۵۱۹ـ۹۱۱۵۱۸ـ۹۱۱۵۱۷
هواپیمائی ملی‌ایران «هما»

مادرها!

گفتگوئی با آقای دکتر طریقتی روانپزشک

هیچ دایه‌ای مهربانتر از مادر نیست

مادر داریوش سه ساله ،بانگرانی برای روانپزشك توضیح داده است که‌پسرك خردسالش هرشب‌چندین‌بار ازخواب میپرد، با اضطراب وتگرانی مدتی بیخواب‌میشود و تادرآغوش مادرجای نگیرد خوابش نمیبرد.

داریوش کوچولو پسر با هوشی است، بارشد جسمی و روانی کافی ، اما بسیار سخت و دیرخوشحال میشود و باتمام وجود سعی میکند دائما نظر پدر ومادررا بخود جلب کند. اگر آنها به تلویزیون متوجهند آنرا خاموش میکند ودلش نمیخواهد حتی یك لحظه حضوراو فراموش شود ، مادر مضطرب فقط حالات پسرش‌راشرح میدهد . اما روانپزشك دقیق، از نشانه ها بآسانی درمی یابد که این وحشتهای شبانه‌و ترسهاو تظاهرات‌وترسیدن از هرسایه و لکه‌ای روی دیوارحالاتی است که «کلفت» خانه در ذهن او بوجود آورده است .

دراین خانواده کلفت بسیار جوانی که در غیاب والدین جانشین مادر است ، برای ساکت کردن‌موقتی داریوش ریشه‌ی همه این ترسها را دروجود اودوانده است .

شرح حال ها و خاطرات متعدد دکتر طریقتی روانپزشك که هرکدام وضع مراجعین او را بانوع رفتارهای نابهنجار و عصبی آنها مانند اعتیاد ، پرخاشگری ، وحشت های بی‌نام و نشان و دهها واکنش روانی دیگر بیان میکرد حیرت‌انگیز است .

حیرت‌انگیز از جهت بیماریها ، اختلالاتو رنجهائی که کوچولوها به‌علت‌وجود کلفت و جبا‌لتهای‌این‌عده درسا‌عتهای دراز تنهائی در خانه به آن مبتلا شده‌اند .

وحشت و کابوس

دکتر طریقتی میگوید: «در روانشناسی اطفال وحشت و کابوس کودکان پدیده‌ایست که اگر در آن علل عضوی نقشی نداشته باشند ، ناشی از اضطرابها و ناراحتیهای روانی میباشد . اگر امروزبیشترشاهد و عوامل اجتماعی بسیار، زنان رابه پشت میز ادارات‌یا ماشین کارخانه ها کشانده و مادران را بعناصر فعال اجتماعی مبدل ساخته است نباید از خاطردور داشت که وظیفه مادری ونقش مادری آنها در تربیت‌وپرورش عاطفی و بهداشت روانی اطفال اهمیت‌بیشتری‌پیدا کرده است. **شاید این سئوال که مدتهاست طرح شده ، همواره بتواند مطرح باشد و باید درجستجوی یافتن پاسخ‌باین پرسش‌بود که زن میتواند به دستاویز فعالیت اجتماعی ازانجام پیشه‌خانه‌داری صرفنظر کند و بعبارت دیگر «کار» را به خانه ترجیح دهد؟**

مسلما به عنوان یك‌دستور‌العمل، هیچ توصیه‌ای نمیتوان کرد. شغلو کار خارج‌از منزل مادران یك امر فردی است، یعنی شرایط جسمانی و روانی زن و شوهر ، مسائل اقتصادی و ...و در راس همه مسئله بچه ها و جانشینی مادر باید موردتوجه واقع شود .بسیارند خانمهائیکه با وجود تخصص و کارآئی اجتماعی‌ترجیح میدهند زن خانه باقی بمانند.»

***آقای دکتر ! آیا نبودن پدر که معمولا در خارج ازخانه است نیز عوارض روانی مهمی دارد ؟**

«بودن و درکوجود پدرو مادر برای جلوگیری از اختلالات عصبی و روانی کودك ضروری است . پدر اولین نماینده‌قانون درخانه است ، نبودن پدر و نبودن جانشین او باعث میشود که بچه نموداری روشن از نظام تربیتی و معیارهای اخلاقی دربرابر خود نداشته باشد و بدین گونه است که بچه‌بدون مادر یا جانشین صلاحیتدار او ازیك منبع عاطفی الهام بخش محروم میماند . جانشین مادر ممکنست مادر بزرك ، کلفت ، پانسیون و یا مهد های کودک باشد ، مهد کودک بهترین جانشین است ، درصورتی که از مراقبان و پرورشگران مطلع برخوردار باشد و مهمتر اینکه بچه برای مدتی محدود مثلا از صبح تا ظهر یا عصر در آن نگهداری می شود و بقیه اوقات‌نزد مادر بسر میبرد .

مسئله بسیار مهمی که در زمینه‌ی مهد های کودک یا پانسیون مطرح‌است‌و بایدمورد توجه باشد نزدیک کردن‌هرچه بیشتر دو محیط «خانه و مهد» است . نباید تفاوت دو محیط بحدی باشد که بچه را گرفتار تضاد روانی کند .

کمبود عاطفی

پانسیون امروز در تمام دنیا مورد توجه است . اگر لزومی برای سپردن کودک به‌پانسیون باشد باید کوشش‌شود که‌هرچه ممکنست مدت‌اقامت‌در پانسیون کوتاه باشد مثلا کودک هرهفته بتواند روزی را درمیان آفراد خانواده‌ی خود بسر برد .

بچه هائی که بطور دسته‌جمعی در پرورشگاه ها بزرگ میشوند نه‌تنها از لحاظ عاطفی کمبود دارند بلکه رشد جسمانی‌کاملی هم ندارند ، تماس بدنی و درآغوش کشیدن‌کودک ،نوازش های مادر هنگام خواباندن و شیردادن به کودک ، لالائی گفتن ... همه از احتیاجات کودک است .

*** آقای‌دکتر ! آیا کار کردن خانم ها در ایران مسائل مهمی از لحاظ کودکان آنها بوجود آورده است ؟**

«هنوز نه‌پانسیون مسئله‌روز ما نیست چون هنوز مادران اغلب در خانه هستند و یا کار های نیمه وقت دارند و اغلب مادربزرگ ها به نوه ها میرسند ولی باید گفت به نسبت چند سال پیش مسائل کودکان‌بیشتر و با اهمیت تر شده است . بسیارند کودکانی که به دلایلی نزد روان پزشک برده میشوند، مثلادرس‌نخواندن، ناسازگاری... و در بررسی علل این حالات معلوم میشود که دوری از مادر و یا داشتن جانشین نامناسب باعث‌بروز‌این‌حالات‌بوده است.

نزدیک بودن کودک به مادر بحدی اهمیت داردکه امروزدر اغلب بیمارستان ها کنار هر تخت کودک تختی برای مادر منظور شده تا در مدت اقامت کودک ، مادر نزد او باشد .

مشکل جامعه غرب

*** آقای دکتر ! با اهمیت خاصی که روان‌شناسی معاصر و صاحب‌نظران اجتماعی برای مادر در پرورش ذهن و رشد جسمانی کودکان قائلند ممکن است بگوئید آیا مادران امریکائی و اروپائی که اکثرا ساعت های بسیار دورازبچه هایشان‌هستند و آنها را به پانسیون ها ومهد های کودک می سپارند منتظر عواقب وخیمی باید باشند ؟**

«مادران امریکائی و اروپائی فرزندانشان را به سازمان های ذیصلاحی می‌سپرند که بوسیله متخصصان تعلیم و تربیت اداره می شود اما با وجود این ، مسئله‌ی مداومت و یکنواختی در امر تربیت کودک در آنجا هم مطرح است پدر و مادر در تربیت اطفال باید خط مشی روشن‌وتصمیمات واحدی‌داشته باشند و در «بکن»ها و «نکن»ها تشویق‌ها و تنبیه‌ها توافق کرده باشند «وجود کلفت و یا هر جانشینی دیگر این مداومت را یا بکلی ازبین میبردویا دست‌کم خدشه‌دار میسازد .»

*** ممکن‌است توضیح بدهید که روان پزشکان‌و متخصصان تعلیم و تربیت اصولا می توانند در این زمینه روش خاصی توصیه کنند ؟**

«بله ، وقتی پدر و یا مادربه بیماری روانی دچار باشند ، وقتی خانه از بی‌محبتی ورفتار های غیردوستانه ناامن است ، وقتی پدر ومادر ازهم جداشده باشند و پدر خوانده و مادر ـ خوانده بتوانند طفلرا بامحبت سرپرستی کنندبهتر است کودک دور از خانواده‌بسربرد بچه‌ای که از خانواده دور می شود احساس طرد شدگی پیدا می کند ، خانواده هائیکه باوجود امکانات به خیالی واهی بچه خودرا مثلا به‌بهترین پانسیون دنیا می سپرند ، باید منتظر باشند که پس‌از چند سال نوجوانی و یاجوانی‌با اختلالات بسیار روانی و عاطفی داشته باشند .»

لبنان

دو لباس زیبا

دولباس جدید برای بهار آینده... مدسازان فرانسوی که این دو لباس راطرح‌ریزی وارائه کرده‌اند پیش‌بینی میکنند، لباس‌ها با اقبال گرم خانم‌ها مواجه شود .

سلمانی‌های‌زنانه‌گران فروشند!!

شاید افزایش قیمت کیف و کفش و کلاه آنقدرها مورد توجه خانمهانباشد که‌اجرت سلمانی جلب‌نظرشان‌را میکند. در یک محفل، خانمها برسر نرخ سلمانیهای زنانه صحبت می‌کردند و عموما دادشان از گرانی سلمانیها به آسمان بلند بود .

خانمی می‌گفت طی یکسال گذشته اغلب سلمانی‌ها اجرت خود را ۴۰ درصد بالا برده‌اند دیگری می‌گفت : اجرت سلمانی بجای خود، مجموع انعامهای پرداختی به شاگردان سلمانی رقمی معادل دستمزد سلمانی است !

و براستی سلمانیهای زنانه تهران این روزها هیچگونه ضوابطی برای نرخ‌گذاری ندارند چه بسا سلمانیها که تا پانصد ریال برای درست کردن یک سر ساده و معمولی اجرت می‌گیرند وپرداخت این اجرت برای همه خانمهائی که برای خوشگلتر شدن به سلمانی می‌روند مقدور نیست!!

درست است که این نرخ بنابرشکل و ظاهر آرایشگاه و شمال و جنوبی بودن تهران بستگی دارد واگر استاد سلمانی شهرتی هم داشته باشد تا حدودی نرخ شهرت‌خود را هم به آن می‌افزاید: ولی روبهمرفته جز تعدادمعدودی از سلمانیهای جنوب تهران، شمالی‌ها اجرت خود را طی یکسال گذشته بالا برده‌اند .

محفل زنان

● با انتقال تشکیلات اداری سازمان زنان پایتخت به‌بنای فعلی سازمان زنان درخیابان قوام‌السلطنه،قرار بودکه‌محل کنونی سازمان زنان پایتخت برچیده شودولی تصمیم‌گرفته شده است که محل کنونی سازمان، بصورت یک مرکز اجتماعات‌برای‌استفاده‌جمعیت های آزاد و کارمند وابسته به سازمان زنان ایران حفظ شود. در حال حاضر نیز جمعیت‌های زنان از سالن اجتماعات این مرکز برای تشکیل جلسات خود استفاده می‌کنند ودراین میان،جمعیت دختران دانشجو مرکز تجمع و جلسات خود را بطور کلی سازمان زنان پایتخت قرار داده است .

● این‌روزهایک‌خانم‌روزنامه نویس‌افغانی‌ازتشکیلات‌سازمان زنان وسایر مراکزآموزشی و تربیتی خیریه‌که بوسیله‌بانوان اداره می‌شود دیدن می‌کند.

خانم «نسرین توخ» روزنامه‌نویس افغانی لیسانسیه روزنامه‌نگاری است و۲۴سال بیشتر ندارد. او ضمن کاردر روزنامه‌های افغانستان به تدریس روزنامه‌نگاری نیز مشغول است .

خانم نسرین توخ در مراسمی که بمنظور بزرگداشت روز هشتم اسفند ـ سالروز اعطای حقوق سیاسی به زنان ، در مراکزرفاه سازمان زنان‌ایران ترتیب داده شده بود شرکت کرد واز یک شبانه روزی جمعت خیریه فرح پهلوی و یک کتابخانه کودک دیدن نمود .

سالهاست موکت این پدیدهٔ جدید صنعت
درخدمت خانواده های ایران است.

موکت دادفر
تغییر رنگ نمیدهد ، رطوبت نخ نمیگیرد ، جارو و تمیز کردن آن آسان است ، پرز نمیدهد و دوام آن فوق العاده است
درطرحها و رنگها و ضخامت های مختلف بافته میشود.

شرکت سهامی کارخانجات دادفر
نمایشگاه موکت بلوار الیزابت نبش کاخ تلفن‌های : ۶۶۴۲۲۲ ۶۶۴۲۲۸
درشهرستانهائیکه نماینده نداریم نماینده پذیرفته میشود .

خاور

پلو با فشار د گمه!
پلوپز اتوماتیك از فولاد ضدزنگ

برای آشپز شدن یك چیز بیشتر از
کلاه آشپزی میخواهید
فقط یك‌چیز! بله، یك‌پلوپزسانیو تنهاچیزی است که‌لازمش‌دارید.
پلوپزسانیو، باظرفیت زیاد ، عالی میپزد وهربار ته‌دیگ عالی بشما میدهد.
کافیست دگمه پلوپز را فشار دهید وبعد به‌کارهای دیگرخانه‌برسید.
پلوپزسانیو با روکاری براق از فولاد ضدزنگ و انواع مدلهای دیگر دراندازه‌های مختلف

پلوپزسانیو دراندازه‌های مختلف

آب میوه تازه
در تمام ۲۴ ساعت

دو مدل از آبمیوه‌گیرهای اتوماتیك سانیو SJ - 104 و SJ - 105E برای میوه و سبزیجات . فقط در عرض چند دقیقه ، آب میوه و مرکبات میگیرد ، پوره درست میکند و کارهای دیگر...
کارکردن با آبمیوه‌گیرهای سانیو آسان‌است، همینطور پاك کردن ونگهداری آن . یکی‌از مدلهای آنرا انتخاب کنید ، وصاحب‌یك اسنك باربشوید ، باآبمیوه تازه درتمام ۲۴ ساعت !

سانیو SANYO

فروشگاه شماره۲خیابان‌پهلوی مقابل‌سینما امپایر-فروشگاه شماره۳ قلهك‌جنب‌خیابان دولت تلفن ۸۶۱۵۵۱ فروشگاه شماره ٤ گالری گلشن خیابان نادری
آ-۸۹۵۳۸

چرخ نیلوفری صورقبیحه را صورذبیحه کرده است!

گفتگوی تلفنی

۳۱۱۰۷۱

از ساعت ٤ تا ۸ بعد از ظهر

● الو من یدالله آزاد ــ یک خشکشوئی در خیابان آیزنهاور نزدیک به وزارت کار هست که بابت خشکشوئی یک دست لباس ازمن هفت تومان گرفت. وقتی به صاحبش اعتراض کردم، او گفت مواد لازم برای خشکشوئی گران شده است. بهرحال چون این افزایش قیمت خودسرانه است، باید جلوی آن و نظایر آنرا بگیرند.

★ الو من نسرین هشترودی ــ از آنجا که رفتگران کوچه پشت قبرستان ظهیرالدوله، نسبت به جمع آوری زباله‌ها به موقع اقدام نمی کنند، و گاهی دیرتر برای جمع آوری زباله‌ها به کوچه مراجعه می‌کنند، اهالی ناچارند زباله‌های خود را درزمین بایری که سرکوچه واقع است، بریزند و کوچه را با دست خود آلوده و کثیف کنند.

★ الو من محمد محمدی ــ گروهی از مستخدمین شاغل وبازنشسته دولت، مبلغی بابت اشتباه محاسبات، طلبکارند که هنوز موفق به دریافت آن نشده‌اند. شایسته است به مناسبت فرارسیدن ایام نوروز وروبرو بودن مردم باهزینه های شب عید، طلب این عده را بپردازند و آنها را خوشحال کنند.

★ الو من مولود شریف ــ کوچه معاون السلطان، واقع در سه راه امین ــ حضور، که انتهای آن از لحاظ عبورومرور وسایل نقلیه بن بست است، تابلوی عبور یکطرفه آزاد، نصب کرده‌اند! از اینرو رانندگان که با وضع کوچه آشنائی ندارند وارد کوچه میشوند، وبعد که چند اتومبیل داخل کوچه شد، برای خارج شدن ازکوچه هم خودشان سرگردان میمانند، هم برای اهالی مزاحمت فراهم می کنند.

★ الو من عبدالله حسینی ــ در ابتدای خیابان یخچال، دوراهی قلهک، یک باشگاه هست که غالبا در اواخر شب، بعضی از مراجعین آن، وقتی از باشگاه خارج میشوند در حالیکه از فرط می‌نوشی روی پای خود بند نیستند، کوچه را محل آبریزگاه خود قرار می دهند. این وضع برای اهالی بسیار ناراحت کننده است.

★ الو من اسماعیل بختیاری ــ از روزی که خیابان خراسان یکطرفه شده است، اهالی لحظه‌ای خواب وآسایش ندارند، چرا که اکثر اتومبیلها و اتوبوسهائی که راهی میدان شوش، شهرری، قم و بسیاری از شهرهای جنوب هستند، از این خیابان می گذرند. لطفا بنویسید، اداره راهنمائی، فکری بحال اهالی این خیابان بکند.

★ الو من شاپور روشنگر ــ من در یکساختمان چهار طبقه که دارای ۸ دستگاه آپارتمان است و در خیابان فروردین واقع شده، سکونت دارم، نظر باینکه این ساختمان تنها ۱۰ آمپر برق دارد و جوابگوی ۸ خانواده ساکن آن نیست، از بخش مربوطه برق، برای هرآپارتمان تقاضای یک انشعاب برق کردیم، مشروط براینکه، انشعاب برق آپارتمان‌ها غیرقابل انتقال باشد. ولی نتیجه مثبتی نمی گیریم.

★ الو من زهرا شریفی ــ برخی از رانندگان تاکسی سرویسهای خط ۲۱۹ مسیر میدان شاه به پل امامزاده معصوم، بعلت سودجوئی، مسافرین را تا انتهای مسیر نمی‌رسانند ودر مقابل اعتراض مسافرین هم، رفتاری تند وناشایست نشان میدهند. خواهش می کنم بنویسید، سروسامانی بوضع نامرتب این مسیر بدهند.

نامه به روزنامه

درباره تئاتر از اهالی

هنر معماری و تزئیناتی که در ساختمان تئاتر جدید التاسیس «شهر» بکار رفته، قابل تقدیر و تحسین است. اما گویا هنگام ساختن بنای این تئاتر، باین مساله توجه نکرده‌اند که این تئاتر محل اجرای نمایش است و باید با اصول صحیح و حساب شده ساخته شود. چون هنگام اجرای نمایش، صدای بازیگران از روی سن بوضوح شنیده نمی شود. البته من از لحاظ حس شنوائی هیچ نقصی ندارم، با این حال با چند نفر از دوستانم که به تئاتر شهر رفته‌اند، موضوع را در میان گذاشتم و دیدم آنها هم با من هم عقیده هستند. امید است این نکته مورد توجه قرار گیرد و در صورت امکان برای آن چاره‌ای اندیشیده شود. مینو ــ ۴

بیمارستان وسط شهر

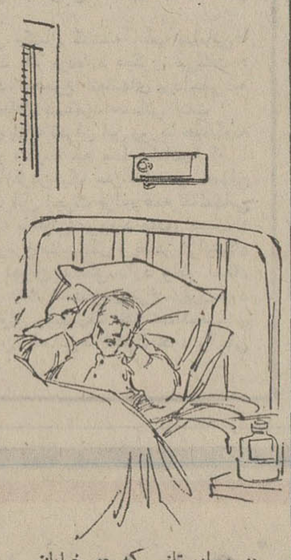

در بیمارستانی که در خیابان کرمان واقع است، چندروزی بستری بودم. شبها تا پاسی از شب گذشته، بیماران این بیمارستان که باید در محیطی آرام و ساکت استراحت کنند، از سروصدا های گوش خراش ماشین های رهگذر خواب و آسایش نداشتند. و از طرفی هم صدا های بلندی که از بلندگو های مساجد و مجالس سوگواری اطراف بیمارستان بگوش می رسید، موجب ناراحتی بیماران می شد. اولا چرا این بیمارستان را در خیابان کم عرضی که درست در وسط شهر قرار گرفته ساخته‌اند. ثانیا به گردانندگان خیر مجالس سوگواری تذکر دهید که همه جا احکام مقدس دین مبین اسلام به مسلمانان توصیه می کند که برای دیگران ناراحتی فراهم نکنید.

حضور و غیاب دانش آموزان

حضور عده‌ای از دانش آموزان دختر و پسر در ساعات تحصیل، در یک رستوران، گویای آن است که اولیاء مدارسی که آنها در آنجا تحصیل می کنند، به حضور و غیاب شاگردان خود در مدرسه اهمیت نمی دهند. زیرا اگر دانش آموزی از غیبت کردن واهمه داشته باشد، بدون عذر موجه کلاس درس را رها نخواهد کرد. امر حضور وغیاب دانش آموزان در مدرسه موضوع مهمی است که باید اولیاء مدارس و اولیاء دانش آموزان اهمیت بیشتری برای آن قائل شوند.

پدر سه دانش آموز

جاده ناتمام ...

در سال های اخیر، توجه به راه های کشور، چنان روز ــ افزون شده است که اینک اکثریت قریب به اتفاق روستا ها، ازجاده های مطلوب اتومبیل رو که آن ها را به شهر ها شاهراهها ارتباط می دهد، برخوردارند. با این حال، گاهگاهی در این زمینه بی توجهی های مختصری دیده می شود که گرچه در مقابل این همه اقدامات اساسی ناچیز است، ولی برای مردم تولید اشکالاتی می کند. از آن جمله است احداث جاده «قلعه گردن» به «میان لات» از توابع شهسوار که در مسیر آن دهها روستا واقع است. احداث این جاده، جزو برنامه چهارم بود و اکنون قسمتی از آنهم ساخته شده است. لیکن مدتی است که کار احداث بقیه جاده را رها کرده‌اند و در این مورد هیچگونه اقدامی نکرده‌اند. گروهی از اهالی «میان لات» حدس می زنند علت ناتمام ماندن کار این جاده بواسطه وجود باغی است که چنانچه جاده احداث شود از میان آن خواهد گذشت. از این رو دهها هزار نفر از اهالی روستا های مسیر این جاده که در سایه انقلاب اجتماعی ایران، از کلیه مواهب اجتماعی بهره‌مند شده‌اند، از مقامات وزارت راه تقاضا دارند، به این موضوع رسیدگی کرده، با انجام ساختمان بقیه جاده، آنها را خوشحال کنند.

عده‌ای از اهالی

در بیمارستانی که در خیابان کرمان واقع است، چندروزی بستری بودم. شبها تا پاسی از شب گذشته، بیماران این بیمارستان که باید در محیطی آرام و ساکت استراحت کنند، از سروصدا های گوش خراش ماشین های رهگذر خواب و آسایش نداشتند. و از طرفی هم صدا های بلندی که از بلندگو های مساجد و مجالس سوگواری اطراف بیمارستان بگوش می رسید، موجب ناراحتی بیماران می شد. اولا چرا این بیمارستان را در خیابان کم عرضی که درست در وسط شهر قرار گرفته ساخته‌اند. ثانیا به گردانندگان خیر مجالس سوگواری تذکر دهید که همه جا احکام مقدس دین مبین اسلام به مسلمانان توصیه می کند که برای دیگران ناراحتی فراهم نکنید.

حضور و غیاب دانش آموزان

حضور عده‌ای از دانش آموزان دختر و پسر در ساعات تحصیل، در یک رستوران، گویای آن

عکسها سخن میگویند

لحظه‌ای مناسب برای وقوع حادثه!

در غالب خیابان های تهران، چنین مناظری دیده می‌شود: یک وانت‌بار کوچک، بنحوی غیرمعقول، باربندی کرده و در خیابان نهابه‌راه افتاده است. غافل از اینکه اگر، با اندکی بی‌احتیاطی، یا مواجهه‌با یک دست‌انداز، یکی ازاین بشکه‌ها برزمین بیفتد، چه وضعی پیش می آورد، باعث چه تصادفاتی میشود، و چه راه‌بندان‌ها و خساراتی را موجب می‌شود!

عکس از: جعفر دانیالی

عقیده آزاد

نوشته: ناصر نجمی

ناصر نجمی

در گذشته ملاک و مفهوم «صور» فرق میکرد. صور قبیحه، صوری‌است که عکس یا عکس های آدمیزادگان را از نرینه یا مادینه در حال نیمه برهنه و یا عریان، از راه های مختلف در معرض‌دید خلایق قرار دهند و این صور را صور قبیحه میگفتند. دلیلش هم این بود که‌این کار علاوه بر اینکه با عرف و سنت‌موازین اخلاقی و مذهبی و اجتماعی از جهت‌لکه دار شدن عفت عمومی مبانیت داشت، عکس‌العمل های نامطلوبی بوجود میاورد که چه بسا احتمالا اسباب انحراف‌واغفال افکار را فراهم آورده و وسوسه های شیطنت آمیز در دل ها ایجاد میکرد. اما حالا مثل اینکه وضع دیگرگون شده و بسیاری از صور قبیحه گذشته، اکنون بصورت صور ذبیحه و یا مستحسنه آمده‌اند و تدریجا دارد اوضاع و احوال و زمینه ها طوری میشود که دیگر افکار چندان از چنین صورت هائی متاثر و منفعل نگردند.

چند روز پیش در جائی مهمان‌بودم یکی از اهل خانه که علاقه‌ای به ضبط آهنگ های جدید داشت، یک صفحه را مقابل چشم من نهاد که وقتی بروی لفاف آن که نام و مشخصات ترانه را معرفی‌می کرد خیره شدم بی‌اختیار نگاهم را یک تصویر تمام رنگی گرفت، زن و مردی تقریبا عریان بطور عمودی! دیده میشدند که چنین مینمود سرگرم راز و نیاز و عشقبازی از مرز متعارف گذشته هستند، اما وقتی تعجب و شگفتی مخلص بیشتر شد که دیدم آنسوی لفاف به خط جلی نوشته شده (نماز)! که معلوم گردید نام ترانه‌ای است که در صفحه جوف‌آن ضبط شده... حالا چه تناسب و رابطه‌ای‌میان آن‌عکس‌باصطلاح‌درعرف(قبیحه) و این نام برقرار بوده من چیزی نفهمیدم و درمقابل سئوالات کودکان آن خانه هم عاجزماندم بهرحال بگذریم، از صفحه و پشت جادو لفاف آن، بپردازیم به انواع دیگر صور قبیحه در قدیم و صور ذبیحه‌یا مستحسنه و معیار جدید: چند روز پیش باتفاق چند کودک به تماشای فیلمی که ظاهرا فیلم قهرمانی و مشغول کننده بود رفته بودم، این فیلم محصول یک کشور آسیائی بود و انتظار داشتم برای بچه ها فیلم بی‌ضرر و زیانی از آب درآید، و از عشق و عشقبازی و راز و نیاز های دراز مدت و قرب جوار های طولانی اشتها انگیز که‌آدم را نزد بچه ها شرمنده و ناراحت‌و نگران میکند، خبری نباشد، ولی در این فیلم ظاهراسراسر زد و خورد مخصوص کودکان خیلی بی‌پرواتر و جسورانه‌تر از آنچه در فیلم‌های سکسی دیده میشود زن و مرد عریان‌دیده شدند، آنجا صحنه هائی جلو چشم می آمد که آدم واقعا خجالت میکشید. از اینها شگفت آورتر اینکه بزعم بعضی از اهل بخیه که عریان شدن علیامخدرات را در فیلم نوعی هنرو جزء مظاهر و پدیده های هنری میدانند، کارگردان فیلم نمی دانم چه هنری درجنس مقابل زن یافته بود که‌اورا هم مثل برخی از زنان هنرپیشه صاحب‌هنر! تقریبا بطور تمام عیار برهنه کردو با استنارمختصری از عورت طرف هنرمند! قامت دلارای این نرینه سینما گر را در معرض‌دید تماشاچیان متعجب و یا حیرت زده قرار داده بود. عرض کردم، معیار و مفهوم چنین چیز ها با گرد چرخ نیلوفری تغییر کرده و از جمله همین عریان شدن سنگ تمام زنان در فیلم هاست که لابد بجای صور قبیحه باید آنها را صورتهای مستحسنو ذبیحه‌خواندو به‌آن‌اعتراضی نکرد، چون این کاری‌است‌که فعلا دردنیا طرفداران و علاقمندان پروپاقرص‌فراوان دارد و باضافه فعلا سینماگران ناگزیر از برآوردن خواسته های مردم دنیا هستند، اما بحث این جاست که حالا به حکم اضطرار و یا جبر زمان این چنین فیلم هائی جای خود را در همه نقاط دنیا باز کرده و نسوان صاحب هنر برای نشان دادن مظاهر هنری خود سنگ تمام در ترازو میگذارند، لااقل کاری کنیم که کودکان مستثنی از دیدن‌این فیلم هابشوند و صاحبان سینماها با قاطعیت از ورود کودکان به سالن سینما هائی‌که‌این‌فیلم‌ها را نمایش می دهند جلوگیری کنند.

این کاری است ضروری و لازم که تا دیر نشده و بچه های ما لوح‌ضمیرشان در حساسترین سنین‌کودکی‌آلوده نگردیده باید آنرا بسیار بسیار جدی گرفت حالا کدام مقام و مقامات و افراد در این امر مسئولیت مستقیم دارند و باید پای پیش بگذارند، من نمی دانم و شاید مقامات مختلفی مسئولیت مشترکی در این امر حساس و مهم داشته باشند که می باید مسئله را فورا مورد توجه قرار دهند و نگذارند دنیای آنها آلوده و مسموم با چنین مواد خطرناکی گردد.

شماره ۳۱۲۷۱
تاریخ ۱۹ر۱۱ر۵۱

شهرداری شیراز

۱۷۸۳ رم الف

آگهی

شهرداری شیراز بموجب تصویب‌نامه شماره ۶۷۲ـ۱۴ر۹ر۵۱ انجمن شهر وتائیدیه شماره ۱۱ر۱۱ر۵۱ جناب آقای پیروزاستاندار محترم فارس موظف‌است کوچه شرکت خلار منشعب‌از خیابان قصرالدشت تاجاده عفیف‌آباد را تا عرض ۱۶ متر تعریض واحداث کند.

لذا بدین‌وسیله مراتب براساس ماده ۱۷ و تبصره ۱ ماده ۱۶ قانون نوسازی وعمران شهری جهت‌اطلاع عموم آگهی میشود ضمنا نقشه خیابان مزبوردراداره‌فنی‌شهرداری‌موجوداست‌علاقمندان ومتولیان موقوفه مورد مسیر می توانندبرای ملاحظه نقشه‌باداره مزبور مراجعه کنند.

شهردار شیراز ــ رحمت‌الله ایزدی

آ ــ ۸۹۳۹۶

آگهی مناقصه شماره ۳۰۵۲ر۳۰۵۳ر۵۱

راه‌آهن دولتی ایران ۱۹ قلم مفتول آهن سیاه و آهن گرد مختلف مورد نیاز را برطبق مشخصات و مقادیر و شرایط مربوطه. از طریق مناقصه تحویل تهران انبار مرکزی مشترک‌المصرف خریداری می نماید.

داوطلبان شرکت در مناقصه میتوانند در ساعت اداری جهت دریافت اسناد مناقصه باداره کل کارپردازی مراجعه فرمایند شرکت کنندگان در مناقصه باید مبلغ دویست‌و پنجاه هزار (۲۵۰۰۰۰) ریال بعنوان سپرده شرکت در مناقصه به‌صندوق راه‌آهن پرداخت و رسید صندوق یا معادل همان مبلغ ضمانت‌نامه بانکی صادر یکی از بانکهای مجاز ایران که لااقل یکماه اعتبار داشته باشد بضمیمه پیشنهادخود تا ساعت ۹ صبح روز ۱۳ر۳ر۵۲ در صندوق پیشنهاد هاواقع در اداره کل کارپردازی بیاندازند پیشنهاد های واصله در ساعت ده روز مزبور باز و قرائت خواهد شد. حضور پیشنهاد دهندگان یا نمایندگان مجاز آنها در جلسه مناقصه آزاد است و راه‌آهن دررديا قبول هریك یاتمام پیشنهادها مادامیکه قرارداد مبادله نشده است جزا و کلا مختار میباشد. به پیشنهاد فاقد سپرده و مشروط و مبهم و پیشنهادیکه بعداز موعد مقرر برسد ترتیب اثر داده نخواهد شد سپرده برنده اول و نفر دوم مناقصه نگهداری و در صورت استنکاف از انجام معامله بدون تشریفات بنفع راه‌آهن ضبط خواهد شد. مالیات متعلقه وهرگونه عوارض دیگر بعهده برنده مناقصه میباشد. راه‌آهن میتواند تا صدی‌بیست و پنج از میزان معامله کسر یا اضافه‌نماید.

۴ الف ۱۸۷۰۳ ــ۱ــ راه‌آهن‌دولتی ایران
آ ــ ۸۹۰۸۸

آگهی مناقصه

بیمارستان‌های سعدی وقطب‌الدین وابسته به دانشگاه پهلوی خواربار، میوه‌وتره‌بار، سبزیجات، نان، لوازم‌خواب‌و پوشاك لوازم تنظیف، لوازم فنی و داروئی، مطبوعات ونوشت‌افزار و لوازم‌غذاخوری موردنیاز سال ۱۳۵۲ خود را از طریق مناقصه خریداری مینماید داوطلبین می توانند حداکثر تا آخروقت‌اداری روز شنبه ۱۹ر۱۲ر۵۱ بحسابداری‌بیمارستان سعدی‌مراجعه‌واطلاع لازم راکسب‌نمایند.

بیمارستان‌سعدی

آ ــ ۸۹۳۱۸

آگهی استخدام

وزارت تعاون وامور روستاها (سازمان مرکزی روستائی) در نظر دارد تعداد چهارده نفر داوطلب استخدام را که دارای شرایط زیر باشند از طریق مسابقه ومصاحبه وپس از طی دوره کارآموزی برای خدمت در یکی از شهرستانهای مراکز استانها یاتهران با شرایط زیر استخدام نماید:

۱ــ دارا بودن لیسانس در یکی از رشته‌های بازرگانی (۲نفر) ــ صنایع کشاورزی (یک نفر) آبیاری (یک‌نفر) ــ کشاورزی عمومی (یک نفر) ــ ماشین‌آلات کشاورزی (یک‌نفر) ــ دامپروری (یک نفر) ــ تعاون (سه‌نفر) ــ علوم ارتباطات اجتماعی (برای‌آموزش سمعی و بصری ــ یک نفر) آمار (یک‌نفر) ــ علوم اجتماعی (یک نفر) ــ حقوق قضائی (یک‌نفر).

۲ــ انجام خدمت وظیفه.

۳ــ سن بین ۲۲ تا ۴۰ سال

۴ــ نداشتن پیشینه کیفری باتایید مراجع صلاحیتدار.

۵ــ عدم اعتیاد بمواد مخدر وداشتن صحت مزاج.

۶ــ تعیین محل خدمت باسازمان مرکزی تعاون روستائی ایران خواهد بود.

داوطلبان واجد شرایط مذکور بایستی مدارک زیر را:

۱ــ اصل مدرک تحصیلی ویکبرگ فتوکپی آن.

۲ــ اصل وفتوکپی برگ پایان خدمت وظیفه.

۳ــ دوازده قطعه عکس ٤×٦ (باذکر مشخصات در پشت‌آنها).

۴ــ اصل شناسنامه عکس‌دار بانضمام دوبرگ فتوکپی صفحه اول یا رونوشت مصدق آن.

تهیه و حداکثر تا اول وقت اداری روز سه‌شنبه ۱۵ر۱۲ر۵۱ بسازمان مرکزی تعاون روستائی (اداره کارگزینی) واقع در تهران خیابان پهلوی نبش خیابان شاهپور علیرضا تسلیم و کسب تکلیف نمایند.

م الف ۱۸۶۴۳

وزارت تعاون وامور روستاها

شماره ۲۹۳۶۳
تاریخ ۱۳ر۱۲ر۵۱

آگهی مناقصه

شهرداری همدان در اجرای تصویب‌نامه شماره ۲۳۹ـ۱۹ر۱۱ر۵۱ انجمن شهر وتائیدیه شماره ۲۰۹۹۳ـ۲۲ر۱۱ر۵۱ مقام فرمانداری کل همدان اجرای عملیات ساختمان میدان پهلوی را که‌هزینه آن بمبلغ هفت میلیون ریال برآورد گردیده برطبق‌نقشه و مشخصات مربوطه وبراساس واحد بهای دفتر مهندسی‌فرمانداری کل همدان باشرایط مشروحه زیر بمناقصه واگذار مینماید.

۱ــ پیشنهاد دهندگان بایستی باپرداخت یکهزار ریال بحساب شماره ۱۰۴۷۴ بانکملی وارائه‌فیش آن‌بدفتر مهندسی نقشه و مشخصات وفهرست‌واحد بهای مربوطه را از دفتر مهندسی فرمانداری کل همدان اخذوامضاء نموده ضمیمه پیشنهاد خود نمایند.

۲ــ پیشنهاد دهندگان بایستی دارای گواهی صلاحیت فنی و مالی وانجام کاربوده وفتوکپی برگ‌صلاحیت را ضمیمه پیشنهاد خودنمایند.

۳ــ پیشنهاد دهندگان بایستی معادل ۵٪ مبلغ کل کار را ضمانت‌نامه بانکی‌از یکی ازبانکهای مجاز بمدت‌انجام کاراخذ وبعنوان‌تضمین انجام کارضمیمه پیشنهاد خودنمایند.

۴ــ سپرده نفرات‌اول و دوم وسوم تاانعقاد پیمان‌بابرنده‌مزایده در شهرداری باقی خواهد ماند چنانچه‌برنده مزایده (نفراول) از عقدقرارداد وانجام کار خودداری نمودسپرده‌او به‌نفع‌شهرداری ضبط شود با نفرات دوم‌وسوم نیز بهمین نحوه عمل می شود.

۵ــ پیشنهاد دهندگان بایستی پیشنهاد خود را در دوپاکت (الف وب)پاکت الف‌حاوی برگ صلاحیت و ضمانت‌نامه بانکی و نقشه ومشخصات ودفترچه واحدبهاءوپاکت ب‌شامل پیشنهاد (تخفیف پیشنهادی) تنظیم‌و لاکو مهرشده منتهی تاساعت ۱۰ صبح روز پانزدهم فروردین ماه ۵۲ با اخذرسید بدفترشهرداری‌تسلیم دارند.

۶ــ پیشنهادات واصله در ساعت ۱۱ صبح همان‌روز باحضور اعضاء کمیسیون مربوطه بازو قرائت خواهدشد حضورپیشنهاد دهندگان در کمیسیون آزاد خواهدبود.

۷ــ شهرداری دررد یا قبول یك یاکلیه پیشنهادات مختاراست به‌پیشنهادات‌فاقد سپرده وسایر مدارك خواسته شده‌ومبهم‌ومشروط ترتیب اثر داده نمیشود.

۸ــ هزینه آگهی و مالیات‌و عوارض از هر حیث به‌عهده برنده مناقصه خواهدبود.

۹ــ پیشنهاددهندگان نبایستی مشمول مداخله کارمندان‌دولت درمزایده ومناقصه باشند.

۱۰ــ مدت‌انجام کار سه ماه‌تمام می‌باشد.

شهردار همدان ــ چوبك

آ ــ ۸۹۷۰۴

آگهی مزایده

شهربانی کل‌عرصه واعیان محل سابق زندان شهربانی مشهد به‌پلاك شماره ۲۱۱۷ بمساحت‌تقریبی ۹۳۵۴ مترمربع را ازطریق مزایده کتبی بفروش‌میرساند. خریداران می‌توانند برای بازدید محل به نشانی فوق‌ودریافت‌برگ شرایط مزایده در مشهد به شهربانی ودر تهران به دایره آماد اداره ساختمان‌وتاسیسات واقع‌در کاخ‌شهربانی‌مراجعه‌وپیشنهادات خود راتاساعت ۹ صبح روز ۲۰ر۱ر۵۲ بدایره اموراداری این‌اداره تسلیم نمایند.

م الف ۱۸۸۴۹

اداره ساختمان وتاسیسات شهربانی کل

ــ۱ــ آ ــ ۸۹۶۲۶

نوروز در دنیای پان‌آمریکن

تورهای ۶ تا ۳۰ روزه به تمام نقاط دیدنی دنیا

تعطیلات نوروز را همراه ما بیائید و تمام دنیا را ببینید. تورهای ۶ تا ۳۰ روزه پان آمریکن تمام نقاط دنیا را زیر پا میگذارند، اینك قسمتی ازاین تورها:

☆ ۱۰ روز دیدار از آتن و رم
(اقامت درهتل‌های درجه یك)

☆ ۲۱ روز دیدار از اروپا
رم، پاریس، لندن، فرانکفورت، ژنو
(اقامت درهتل‌های درجه یك باصبحانه ویك وعده غذای اصلی)

☆ ۳۰ روز دیدار از اروپا
رم، پاریس، لندن، آمستردام، استکهلم، کپنهاك، وین وموتیخ
(اقامت درهتل‌ها درجه‌یك باصبحانه ویك وعده غذای اصلی)

☆ ۲۴ روز دیدار ازخاور دور افسانه‌ای
بانکوك، توکیو، هنك کنگ، جزیره بالی، سنگاپور، دهلی

☆ ۶ روز دیدار از بیروت
(اقامت درهتل درجه‌یك باصبحانه)

☆ ۲۱ روز دیدار ازآمریکای شمالی
نیویورك، بافالو، واشنگتن، شیکاگو، سان فرانسیسکو، لاس وگاس ولندن
(اقامت درهتل‌های درجه یك باصبحانه)

☆ ۲۷ روز دیدار ازآمریکای جنوبی
ریودوژانیرو، برازیلیا، سائوپالو، بوئنوس‌آیرس، ایگواسو، لیما، مکزیك، آکوپولکو
(اقامت درهتل‌های درجه یك باصبحانه)

تمام تورهای ما راهنمای فارسی زبان برای گروههای بیش از ۱۵ نفردارد
.برای کسب اطلاعات بیشتر باپان آمریکن تماس بگیرید.
خیابان شاهرضا، نبش ویلا تلفن ۵ ــ ۸۳۲۰۵۱

Pan Am
پان آمریکن مجرب ترین شرکت هواپیمائی جهان

از دنیای پان آمریکن دیدن کنید

حقیقت و مرد دانا

نوشته بهرام بیضائی
نقاشی مرتضی ممیز
ناشر کانون پرورش فکری کودکان و نوجوانان

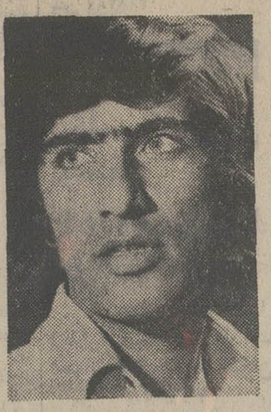

بهرام بیضائی

حقیقت و مرد دانا، یك‌سفر است ، «سفر» زندگی است ، سیر جسم و جان است، نگاهی است به دنیا از دریچه دید. کودکی که به جستجوی حقیقت درها کوبیده ، آدمها دیده و پاسخی نشنیده است.

شبی درباز، مطرب ها ، پسرکی «حقیقتی» در نمایش آنها می بیند ، از سنك کوب آبادی نشان حقیقت را می گیرد ، اما پاسخی نمی شنود، پسرك نگران است ، اولین سئوال جدی‌در اندیشه‌اش‌جن گرفته، حقیقت چیست ؟ شباز پدر می پرسد ، اما پدر هم‌مثل خیلی‌از پدر ها می گوید‌شامت را بخور .درست را حاضر کن!

معلم می گوید :

«حقیقت‌به نرمی برك‌درختان است، ولی تیزی تبر را دارد، حقیقت چون برف زمستانی سفید و پاك است»و از این تجلی یانی ها ....

پسرك از مدرسه‌می گریزد به سراغ پیر مرد دانای ده‌می رود . به پیرمرد می گوید :

حقیقت چون ساقه‌ی نی‌یی است ... میتوان آنرا چون قلابی‌در دست ماهی‌گیران‌دید، میتوان چون حصیری در زیر پای مردی یافت، می توان‌آنرا در سقف کلبه پیرزنی مشاهده کرد،اینها صورت‌های گوناگون یك حقیقت است ...

پیرمرد در برابر پسرك سه چیز می‌گذارد ، قلمی‌و نیزه‌یی ونی‌یی.

«وقتی هست برای نوشتن، وقتی برای جنگیدن، وقتی‌برای نغمه سردادن :پیر مرددانای‌ده نشان از مردی می دهد که :

«کسی هست که می داندبا نوشتن چگونه میتوان جنگید، درجنك چگونه میتوان آواز خواندو با آواز چه چیز ها می توان نوشت..»

او بازنایستاد. بدنبال‌حقیقت و مرددانا سفر می کرد ، از بسیار جایها و بسیار کسان حرفها آموخت . هنگامی که می اندیشید مرد دانا را یافته است ، اورا از خود فرسنگها دور می یافت .

کسی‌گفت که حقیقت‌همین سکه‌یی است که می توانی‌با آن معامله کنی، خرجش‌کنی.

دیگری گفت :حقیقت رامعامله می کنند ، ارزان می‌فروشند در خیلی از جاها و خیلی از آدم ها .

پس ازاین گشت و گذارها پسرك حالا مرد کاملی شده بود . به آبادی برگشت ،پدر و مادرش او را نشناختند . او را از درخانه راندند. او باز بدنبال مرد دانا روانه‌شد. همین «هجرت» او بود که رشدش داده بود ، که امیدش داده بود . یکروز کسی را دید که جلوی او می‌رفت آیا او همه عمر بدنبال سایه خوددویده بود ؟

او آدمها را دیده بود و دنیاها را و حقیقت همین بود . او دیگر پیر شده بود،جائی‌ماندگار شد و کلبه‌یی ساخت . روزی پسرکی به او رو کرد که‌حقیقت چیست انگار قصه دوباره تکرار میشد .

قصه بیضائی مثل یک صفحه منبت کاری است ، مثل یک تکه کاشی ، هر چیز بجای خود ، نه کم و نه زیاد ، نثر یکدست است ، رگه های شعر را در نوشته‌اش فراوان می‌یابی .

در ادب عرفانی ما رنگی‌دیگر از این گشت و گذار می‌نگریم که وصال ابی است بر اتش شور و اشتیاق . حرکت مهم است ، منزلگاه‌ها ، ایستگاه نیست نشانه راه است .راهی بس بی پایان .

بیضائی قصه زندگی را نوشته و شعر حیات را سروده‌است. در فیلم «سفر» هم پسرک سفر میکرد او به جستجوی کار و در«حقیقت» و .. بجستجوی حقیقت، اما نه ان و نه این به آنچه می‌خواستند دست نیافتند ، کسی نمیدانست که منزلگه مقصود کجاست . اما اینقدر هست که بانگ جرسی می‌آید ! پایان قصه خود آغازی دیگر است .

بیضائی با آشنائی عمیق با سنت و فرهنگ دیرینه شرق ، افقی در برابر دیدگان ما ترسیم کرده است بس پرشکوه چشم اندازی که چون آینه خود را در آن توانیم دید .

جاپای سینما هم در قصه‌اش می‌بینم نگاهی گذرا به‌حوادث وبرداشتهائی کلی از جهان باید به دیده دل و نه چشم سربه داستان بیضائی نظر کنیم .

غلامرضا امامی

«روزبه» یا سلمان فارسی

در کتاب روزبه یا سلمان محمدی با چهره واقعی‌سلمان آشنا خواهید شد ، وی که تشنه حقیقت و همه جا بدنبال آن بود و بالاخره در مدینه کمال مطلوب رادر وجودحضرت‌محمدخاتم‌النبین یافت .

سلمان نه تنها جویای حقیقت و بعد از یافتن ان جزء پاسداران آن شد بلکه با نیروی کامل در محو باطل و شکستن پایه های ظلم دوشادوش محمد (ص) به مبارزه برخاست. زندگی سلمان شگفت‌انگیز ،ماجراها که‌براو گذشت عبرت آوربود، استقامت و پایداریش در راه حق آموزنده بود ، در کتاب روزبه یا سلمان محمدی که بقلم حاج شیخ علی‌مهاجرانی واعظ تالیف و انتشار یافته با چهره سلمان بیشتر آشنا خواهید شد .

انشاء فرانسه

انشاء فرانسه تالیف محمد علی‌عظیمی‌با مقدمه‌ی‌پروفسور هانری کوربن خاور شناس فرانسوی‌ازسوی کتابفروشی معرفت انتشار یافته است . این کتاب برای همه‌ی آنان که در پی آموختن انشاء نویسی فرانسه است سودمند است و مولف در تهیه آن کوشیده است تا از لغزش و اشتباه مصون بماند .

روش نوین

انتشارات امیرکبیر کتاب روش نوین کریم خالقی‌را بار دیگر پراکنده ساخته است . این کتاب خودآموزی است که می‌تواند مورد استفاده نوآموزان این زبان قرار گیرد، روش نوین ازسری کتابهائی است که بارها تجدید چاپ شده است .

اشعار گمنام

برگزیده‌ی اشعار مرحوم علی اصغر برخورداری یزدی ، متخلص به گمنام در ۲۲۲ صفحه بیهای ۱۵۰ ریال‌نشر شده است .

این کتاب مجموعه‌ای از اشعار گمنام در قالب‌های‌قدیم شعر فارسی‌که کوشیده است مسائل روزگارش را مطرح سازد .

بسیاری از اشعار این کتاب همان اندرزهای اخلاقی گذشتگان و پاره‌ای نیز مناجاتهائی است با ذات احدیت .

قاسم وسامیه

قاسم و سامیه، نمایشنامه‌ای در چهار پرده تصنیف‌ابراهیم خورشیدی در ۸۴ صفحه به بهای ۲۵ ریال .

خورشیدی در این نمایشنامه کوشیده است تا خواننده به قرنها پیش ازاین عودت‌دهد، باآنکه فضای داستان‌محیطی عربی را بعد از اسلام نشان می‌دهد.

تنها چیزی که درباره این کتاب می‌توان گفت این است که کوششی است از سوی جوانی که امید می‌رود در آینده آثاربهتری عرضه‌نماید.

نور و ظلمت در جهان

نویسنده علی پرورش
شماره صفحات ۳۸۱

نویسنده در آغاز کتاب قاطعانه گفته است «اطمینان دارم هرجوانی این کتاب را بدست گیرد ناخوانده برزمین نخواهد گذاشت زیرا تاریکی‌هائی بدوروشن خواهد شد ، انشاءالله که چنین است .

در این کتاب زندگی شیرزن کربلا زینب بررسی‌شده و افکار و اندیشه‌ها و سخنان او ارزیابی گردیده است . ظاهرا نویسنده روزگاری در دیاری بیگانه بوده است ودر کار تحصیل و همزمان با سکونت او در آن سرزمین همسر رئیس یکی از روسای جمهور آن مملکت نطقی سیاسی می کند و نویسنده می‌بیند که همه از آن گفتگو می‌کنند و آن بانو و سخنان او را بزرگ می‌دارد ضمن گفتگوئی که با استاد تاریخ و فلسفه می‌کند درمی‌یابد که او نمی‌داند زینب در روزگاری تاریک آتشین‌ترین سخنان را برزبان رانده است پس مصمم می شود که این بانوی اسلام را به‌همگان بشناساند .

کتاب ویژه تئاتر و سینما

جنگی از مقالات و ترجمه هائی درباره سینما و تئاتر بهمت بهمن مقصودلو بنام «ویژه سینما و تئاتر» در ۳۳۱ صفحه منتشر شده است .

دراین مجموعه‌مقالاتی از صاحبنظران سینما وتئاتراز جمله غلامحسین ساعدی ، پرویز کیمیاوی ، بهرام بیضائی ، هوشنگ کاوسی ، هوشنگ طاهری و اسماعیل نوری علاءرا درباره سینماو تئاتر می‌خوانیم .

در دفتر اول سینمای برزیل ، ژاپن ، امریکای لاتین وایران مورد بررسی همه جانبه‌ای قرار میگیرد .

دراین جنگ چند مقاله خوب راجع به سینمای ایران می‌خوانیم .

«محمدتهامی‌نژاد» باورق زدن تاریخچه سینمای ایران به‌ریشه‌یابی‌یاس در سینمای ایران پرداخته است .

درهمین بخش درمقاله‌ای تحت عنوان «زوال منابع مالی سینمای ایران» «از اسماعیل نوری علاء مشکلات مادی تهیه کنندگان فیلم‌های ایرانی مورد بررسی قرار میگیرد.

در پایان این دفتر نقد فیلم های پستچی ، جنون ، باغ فینزی کونتنی ، و بزرگمرد کوچک را می‌بینیم . پستچی از دوبید هوشنگ کاوسی و ناصر ایرانی و به ترتیب فیلم های دیگر بقلم بیژن مهاجر ، عبدالرضا حریری و محمد تهامی‌نژاد مورد نقد قرار گرفته است .

در دفتر دوم که ویژه «تئاتر» است نمایشنامه تازه‌ای بنام «تشنه انتقام» از غلامحسین ساعدی رامی‌خوانیم . و در همین بخش بهرام بیضائی با مقاله‌ای تحت عنوان «مدخلی بریک قیاس» بشیوه‌ای جدید به مقایسه تعزیه‌وتئاتر نو ژاپن پرداخته است . دفتر تئاتر با نقدی برنمایشنامه «ناگهان» بکارگردانی نعلبندیان ، به قلم حسین بابرامی پایان‌میگیرد.

چند کتاب تازه

★ پسرک چشم آبی
نوشته جواد مجابی، ناشر کانون پرورش فکری کودکان و نوجوانان

فلسفه‌ی هگل نوشته‌ی ورت‌اسنیس، ترجمه دکترحمید عنایت از انتشارات سازمان کتابهای جیبی .

- از آستارا تا آستاراباد تالیف دکتر منوچهر ستوده از انتشارات انجمن آثار ملی .
- خاورشناسی در روسیه و اروپا نوشته برتولد ترجمه حمزه سردادور از انتشارات ابن‌سینا
- جنگهای صلیبی تالیف محمد رشاد از انتشارات نشر اندیشه .
- فصل‌های زمستانی اثر محمدحقوقی ازانتشارات‌زمان
- روح ملتها اثر اندره زیگفرید ترجمه احمد آرام از انتشارات انتشار .
- اراده اثرپل‌فولکیه، ترجمه اسحق لالەزاری‌ازانتشارات فریدون علمی .
- گریزاز آزادی اثر اریش‌فروم ترجمه عزت الله فولادوند از انتشارات کتابهای جیبی
- سیری در جامعه‌شناسی ایران تالیف علی‌اکبر صبحی از انتشارات دهخدا .

بنیاد انواع اثر چارلز داروین ترجمه عباس شوقی از انتشارات ابن‌سینا

همینطورکه میبینید
شماچیزی نمی بینید...

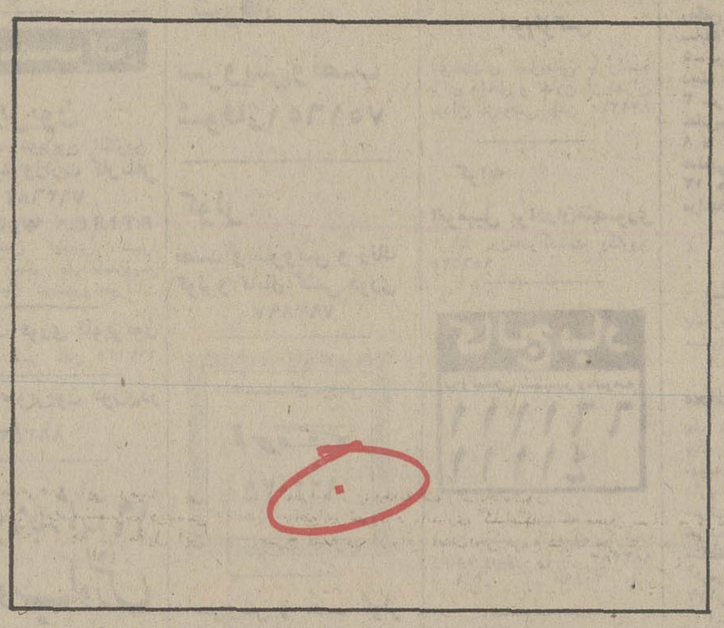

واین عظیم ترین تحول صنایع الکترونیکی است
که در تلویزیون شاوب لورنس بکار رفته

IC

IC چیست؟

کارکنان ، تکنیسین‌ها و مهندسین کارخانه شاوب لورنس حتی یك لحظه‌آرام و قرار ندارند و روزی‌نیست که یك طرح تازه پیشنهاد نکنند ، آنها پیوسته نقشه های تازه می‌کشند تا قطعات مدرن‌تر و گران‌تری در تلویزیونهای شاوب لورنس کار بگذارند ، کافی است خبری در باره تحولات الکترونیکی ازآن سوی دنیا دریافت کنند ، چند روز بعد همان تحول را در شاوب لورنس بوجود خواهند آورد .

مثلا افزودن I-C به قطعات تلویزیون شاوب لورنس یکی از همین تحولات است .

I-C یك سیستم بسیار فشردهٔ ترکیبی از ترانزیستور ـ دیود و رزیستور است که در فضائی بسیار کوچك و با حداکثر دقت ساخته شده . ضریب مقاومت این قطعه چندین برابر بیشتر از مدارهای گستردهٔ معمولی وکلاسیك‌است ودانشمندان آنرا برای‌ساخت کامپیوتر وسیستم‌های الکترونیکی پروژه فضائی‌طرح کرده‌اند.

آی. سی. شماره ULN 2111 A با طول و عرض ۱۹ میلیمتردر ۵ میلیمترو قطر ۳ میلیمتردرتلویزیون شاوب لورنس بکار رفته است .

این I.C. شامل ۱۹ ترانزیستور ۱۸ رزیستور و ۶ دیود است در حالیکه یك رادیو ترانزیستوری معمولی ۶ ترانزیستور ۱۵ رزیستور و ۱ دیود دارد.

شاید این اطلاعات جزئی در باره تلویزیون شاوب لورنس شما را مطمئن کند بهترین تلویزیون موجود در ایران را خریده‌اید ، ولی سازندگان تلویزیون شاوب لورنس هنوزهم آرام ننشسته‌اند .

SCHAUB-LORENZ

179

نیازمندیهای شما

نیازمندیهای اطلاعات
تلفنی آگهی قبول میکند
تلفنهای ۳۱۱۲۲۴-۳۱۱۲۲۵ ۳۱۱۲۲۹-۳۱۱۲۳۰

اثاثیه

خرید

بازرگانی فرش کیهان
۸۳۰۹۰۴ و ۸۲۳۷۷۶
خریدار نقدی همه رقم فرش کهنه و نو جهت صادرات روزولت میدان ۲۵ شهریور .

نمایشگاه فرش نوکلی
بهترین خریدار فرش کهنه ونو خصوصا فرش‌های کهنه شرکت فرش جهت صادرات نمایشگاه وزراء ۶۲۱۴۰۵ شعبه بازار تلفن ۲۰۸۲۹

بازرگانی طوسی
فرش های کهنه و نو سنگین قیمت شما را برای صادرات از سایرین بهتر میخرد ۷۵۹۰۲۹

فروشگاه فرش آسیا
۹۲۵۱۰۲ و ۹۲۲۸۳۲
با سابقه ترین خریدار قالی و قالیچه های کهنه و نو یخچال برقی و نفتی تلویزیون بقیمت عادلانه

فروشگاه فرش شایان
۹۲۳۳۸۱ و ۹۲۸۲۷۳ ـ بهترین خریدار قالی و قالیچه های کهنه و نو جهت صادرات یخچال و وسایل لوکس منزل

فروشگاه آستارا ۹۲۶۴۰۲
خریدار یخچال تلویزیون فرش و کلیه لوازم منزل

جهان کالا ۹۲۵۴۵۸
خریدار یخچال تلویزیون و لوازم منزل شما .

فرش خواجه نصیر
بهترین خریدار فرش کهنه و نومعاوضه جهت صادرات تلفن ۷۵۲۶۹۰

فروشگاه پیروز ۹۲۸۱۳۸
خریدار فرش کهنه و نو قبفی بانک کارگشائی

فروشگاه پورنیک ۷۵۷۵۴۶
خریدار یخچال. تلویزیون فرش و کلیه لوازم منزل

فروشگاه آریا ۹۲۹۳۹۳
خریدار فرش و سایرلوازم منزل

فرش اردیبهشت شاه
تلفن ۶۶۸۱۶۴

فرشهای کهنه
از متری ۳۰۰ تومان ببالا خریداریم فرش اعتماد مقابل سینما مولن روژ تلفن ۷۵۸۲۷۰

ایران فرش ۷۷۴۹۷۲
فرشهای کهنه ونو وسایرلوازم منزل بهر مبلغ نقدا بیشتر از سایرین خریداریم تلفن ۷۷۷۰۲۵

نمایشگاه پروین
۹۲۵۳۹۴ با سابقه ترین خریدار فرش کهنه و نو و تمام لوازم منزل نقدا

اطلاعات ۱۳۰۴
صاحب امتیاز
عباس مسعودی
تهران خیابان خیام
تلفن ۳۱۱۰۷۱

شرکت سهامی
ایرانچاپ
چاپخانه اطلاعات
خیابان سپه مقابل پست خانه مرکز
تلفن ۳۱۱۲۳۳

فروشگاه فرش نادر
تلفن ۳۵۲۳۶۶
بهترین خریدار قالی و قالیچه های کهنه و نو جهت صادرات یخچال تلویزیون و مبلمان منزل

فروشگاه فرش صمد
تلفن ۹۲۹۹۸۴ خریدار همه رقم فرش کهنه و لوازم منزل اشیاء قدیمی

فروشگاه فرش حقانی
خرید و فروش و معاوضه انواع فرشهای کهنه و نو و خریدار فوری قبوض فرش بانک کارگشائی نادری بین قوام السلطنه و یوسف آباد پاساژ عباسیان تلفن ۴۲۰۷۰

فرش گلشن تلفن ۶۲۱۴۲۱
بهترین خریدار فرش کهنه همه رقم فرش نو موجود میباشد

فرش بینش تلفن ۹۳۲۵۲۹
آ ـ ۲۰۳۷۷

فرش نمونه ایران
خرید . فروش . معاوضه انواع فرش کهنه و نو ۹۲۲۳۷۸ ـ ۹۳۲۱۰۲

فروش دست دوم

بعلت مسافرت تعدادی لوازم چوبی ساخت چین یکدستگاه تلویزیون فیلیپس مبله ضبط صوت آکائی نو مصرف نشده آماده فروش میباشد با تلفن ۸۶۱۳۵۳ تماس بگیرید .
۲ـ۱ آ ـ ۲۰۴۹۲

مقداری البسه نو ودست دوم خارجی ازسایز ۳۸ تا ۴۲ بفروش میرسد تلفن ۶۲۳۶۸۴
۲ـ۱ آ ـ ۲۰۴۴۱

مبل و دکوراسیون

پراهن مبل ۳۱۹۵۰۵
تعویض پارچه مبل ۳۱۹۵۰۵
پرده دوزی شهرزاد ۳۱۹۵۰۵

مبل ابتکار سلسبیل مقابل سینما خرم همه نوع مبلمان نقد و اقساط ۹۵۳۷۳۶
آ ـ ۱۸۵۷۶

شستشوی مبل و فرش

گلین سرویس خشکشوئی
مبل فرش و موکت با دستگاه منحصر بفرد و خشکشوئی پرده بانصب مجانی ۹۵۲۵۴۶

کنت سرویس ۷۷۶۷۱۳
خشکشوئی مبلمان، موکت فرش ـ تشک اتومبیل

سرویس نوین
خشکشوئی ـ مبلمان ـ موکت و فرش در محل با دستگاه مدرن و موادمجاز تلفن ۲۷۲۹۰

کارخانه قالیشوئی ادیب
تلفن شعبه مرکزی ۹۵۶۵۶۰
تلفن خیابان نواب ۹۵۲۴۵۴
تلفن خیابان آذربایجان ۹۵۸۹۵۰

درایگلین سرویس آلمان
خشکشوئی مبلمان فرش موکت در محل ۷۹۵۳۰۷

پیمان
خشکشوئی یکدست مبل ۴۰ تومان، شستشوی فرش، موکت، تشک اتومبیل در جای خود تلفن ۹۲۴۱۷۷
آ ـ ۷۷۸ ۱

کارخانه قالیشوئی اطلس
تلفن ۹۵۲۵۴۶ و ۹۷۵۴۳۰

خشکشوئی مبلمان ادیب یکدست ۵۰ تومان درجای خود تلفن ۹۵۶۵۶۵

قالیشوئی ماژیک
مرکز ـ کارخانه ۶۶۱۸۲۲
جمشیدآباد ۲-۹۳۷۰۰۱
تهران نو ۷۹۸۸۱

دوراکلین سرویس امریکا
با تکنیک برترگرانتز مطمئن‌تر تلفن‌های ۸۴۸۳۹۵ و ۸۴۸۳۹۶ و ۸۴۵۶۸۳

قالیشوئی فرخ سرویس منظم تلفن ۹۷۵۰۷۸

قالیشوئی عدالت ۸۳۳۷۱۷

تعمیرات

تلویزیون
تعمیرگاه تلویزیون الکترون باتائید وزارت کار تلفن ۷۶۳۶۸۲
تعمیر تلویزیونها R.T.I-R.C.A شاب‌لورنس فیلیپس سیرا تلفونکن وسایر مارکها سرویس مجهز سیار در شهر و شمیرانات

تعمیرات فوری تلویزیون
باضمانت کتبی تلفن ۶۶۷۱۳۱

تعمیر تلویزیون فوری در محل ۸۸۳۸۲۸

تعمیرگاه مجاز شماره ۱۶
شاوب لورنس
سرویس‌های سیار فوری
تلفنهای: ۳۱۳۲۶۲ ۳۱۳۲۷۸
SCHAUB-LORENZ

تعمیرگاه مجاز شماره ۸
شاوب لورنس
سرویس‌های سیار فوری
تلفن: ۳۱۱۹۹۱
311991
SCHAUB-LORENZ

PHILIPS
سرویس مرکزی
شرکت سهامی رادیوالکتریک ایران
تلویزیون فیلیپس سیرا
تلفن ۷۸۵۵۳-۷۸۵۵۴
کیلومتر ۱۲ ـ جاده آبعلی

شاوب لورنس
SCHAUB-LORENZ
۳۹۲۴۶۳

سرویس تلویزیون گارانتی تلفن ۶۲۸۳۷۱
سرویس سیار R.T.I-R.C.A سیرا مدیاتور جنرال الکتریک و گراندیک بویژه شمیرانات .

تلویزیون فوری درمنزل تعمیر میشود ۹۶۰۵۴۶

تعمیرگاه مجاز شماره ۶
شاوب لورنس
جاده قدیم شمیران ۲راهی قلهک
۸۶۶۷۸۹
SCHAUB-LORENZ

تعویض لامپ تصویر ویاگان تلفن ۷۶۰۶۱۴

تعمیرگاه ثابت
تعمیر تلویزیونهای RCA RTI
با تخفیف استثنائی
تلفن ۶۶۹۱۷۰

بخاری

سرویس مجاز ۱۳۱ ارج تعمیرات هر نوع آبگرمکن بخاری کولر باقطعات یدکی و کانال کشی ساختمان عباس آباد تلفن ۸۴۱۱۲۵

سرویس آبگرمکن ۹۲۰۶۶۴

شوفاژ

سرویس و نصب شوفاژ ۷۵۱۶۵۱

کولر

نصب و سرویس و رنگ کولرو کانال کشی فوری ۷۹۳۸۹۷

راهنمای سرویس
ارج
۹۶۲۰۴۵
از ساعت ۷/۵ صبح تا ۷/۵ بعدازظهر

سرویس و نصب کولر آبگرمکن ۷۶۵۲۶۴

یخچال

تعمیرگاه سیدحسین
تعمیر هر نوع لباسشوئی یخچال آبگرمکن ۸۸۲۴۳۸

تعمیر یخچال فرژیدرو غیره ۸۳۹۲۲۵

تعمیر یخچال آبگرمکن رنگ آمیزی فوری ۹۵۲۶۳۸

تعمیرگاه یخچال فریجیدر اثاث یدکی موجود است ۸۴۸۷۵۶

فروش اتومبیل

اپل
مدل ۶۳
اپل رکورد دودرب شیری با لاستیک نو بدون واسطه مقطوع ۱۶۵۰۰ تومان تلفن ۳۵۰۵۲۶
آ ـ ۲۰۴۴۶

ب . ام . و . ۲۰۰۲ مدل ۶۹ فوری بفروش میرسد تلفن ۳۱۲۶۱۲

مولکس مدل ۵۹ مروشی تلفن ۸۷۱۰۷۹
آ ـ ۲۰۳۸۶

رامبلر ۶۵ آمریکن ۸۳۰۹۰۳
۲ـ۱ آ ـ ۲۰۴۷۳

پیکان
مدل ۴۸
پیکان ۴۸ دولوکس عالی با رادیو ضبط صوت وسایل اضافی ۱۸۰۰۰ تومان تلفن ـ ۶۳۷۳۵۸
آ ـ ۲۰۴۴۵

یکدستگاه فولکس وانت ۶۸ بفروش میرسد تلفن ۹۶۳۸۷۲

پیکان تمیز خریداریم
با پیش قسط ۴ هزار تومان و اقساط ۵۰۰ تومان تلفن ۶۲۳۸۷۸
آ ـ ۲۰۳۸۰

برای اتومبیل شما

تعمیرگاه مجاز ۲۸ آریا ـ شاهین بمدیریت حسین خان بابائی با متخصصین فن و کارآزموده نشانی: خیابان نظام آباد تلفن ۷۶۰۸۰۸

اتوسرویس کرملو
تعمیرگاه مجاز شماره ۱ آریا شاهین ـ جیپ شمیران مقابل سینما پاسفیک اول خیابان شیراز تلفنهای ۷۵۹۰۰۰ ـ ۷۵۴۶۴۲ گرانتی اتومبیلهای نو تا ۵۰۰۰ کیلومتر

کرایه

اتو لوکس
اتومبیلهای تشریفاتی با راننده برای داخل و خارج از تهران میدان فردوسی تلفن ۸۲۱۲۷۰

کرایه
اتومبیل برادران منصوری
اریانا بین قصرالدشت وکارون ۹۵۶۲۲۵

کالج بار
بارکش شهر و حومه
۶۶۱۱۱۱
۴۱۱۱۱

پیمان تاکسی اتومبیلهای کرایه با راننده وبدون راننده ۸۸۳۲۸۷
۲ـ۱ آ ـ ۲۰۴۹۵

اتوبار فرح شمالی
مخصوص حمل بار و اسباب کشی شهر و شهرستان
تلفن ۸۴۸۷۸۸

جرثقیل و تریلی توانا
۹۵۲۱۸۰-۹۵۴۰۹۱

جرثقیل بابک
تلفن ۹۵۸۰۸۰ و ۹۵۹۵۸۸
۲۶ـ۱ آ ـ ۲۰۴۳۴

استخدام

یکنفر تحصیلدار
با سابقه برای تمام وقت با ضامن معتبر مورد نیاز است تلفن ۸۳۵۰۶۱
۲ـ۱ آ ـ ۸۸۴۴۶

آیفون سانترال جهت تکمیل کادر فنی خود بچند نفر کارگر سیمکش بطور کنتراتی که وارد به امور نصب در بازکن برقی باشند نیازمند است همه روزه ۸ صبح تا ۷ بعد از ظهر اول آیزنهاور مقابل خط ۲۱۷ پلاک ۱۵۹

فروشنده فوری
تعدادی دوشیزه یا بانو باحقوق و پورسانتاژ استخدام میشوند شاهرضا جنب سعراه لاله‌زارنو ساختمان ۶۰۹ طبقه پنجم شماره ۱۴ تلفن ۳۱۶۳۷۴
۶ـ۱ آ ـ ۲۰۰۱۷

شرکتی یکنفرخانم ماشین‌نویس
با معلومات دبیرستان و یکسال تجربه استخدام میکند داوطلبان از ساعت ۹ تا ۱۲ و ۲ تا ۴٫۵ با تلفن ۹۶۲۰۵۹ تماس بگیرند.
آ ـ ۲۰۱۳۱ ۴ـ۱

یک نفر مهندس تاسیسات
استخدام میشود تلفن ۸۳۸۴۶۴
آ ـ ۲۰۲۲۵

یک نفر پزشک عمومی برای شبها و صبحها مورد نیازاست تلفن ۵۳۶۵۸۷

شرکت سهامی کارخانه های صنعتی آزمایش استخدام میکند
۱ـ مهندس مکانیک با سابقه ۵ سال کار در طراحی وسائل خانگی و ماشین‌آلات دو نفر
۲ـ فوق لیسانس در رشته مهندسی تولیدبا دو سال سابقه کار دو نفر .
۳ـ تکنسین شیمی صنعتی با حداقل مدرک دیپلم فنی با دو سال سابقه کار دو نفر
۴ـ تکنسین آبکاری فلزات رنگین (کرمونیکل و غیره) با سابقه دو سال کار دو نفر
۵ـ برنامه‌ریز کارگاهی باحداقل دیپلم فنی و دو سال سابقه کار ۳ نفر .
حائزین شرایط صبحهابین ساعت ۸ تا ۹ بکارگزینی کارخانه‌های صنعتی آزمایش واقع درکیلومتر ۱۲ جاده آبعلی سه‌راه آزمایش مراجعه نمایند.
۲ـ۱ آ ـ ۸۹۱۸۲

پیشخدمت
یکنفرپیشخدمت با سواد استخدام میشود تلفن ۸۲۳۱۵۵
۲ـ۱ آ ـ ۲۰۳۵۲

محاسب تاسیسات مطبوع
یک شرکت تاسیساتی احتیاج بیک نفر مهندس یا محاسب تهویه مطبوع و حرارت مرکزی دارد. حداقل تجربه ۵ سال در شرکت‌های تاسیساتی واجدین شرایط یک قطعه عکس و مشخصات با ذکر حقوق و آدرس به صندوق پستی شماره ۱۷۷٫۳۳ تجریش ارسال‌دارند.
آ ـ ۲۰۳۵۶ ۱ـ۲

به یک خانم حسابدار ورزیده نیازمندیم از ساعت ۸ صبح تا ۴ بعد از ظهر با تلفن ۶۶۲۶۰۲ تماس بگیرید.
آ ـ ۲۰۳۵۹

به تعدادی کارگر نصب موکت و کاغذ دیواری و تایل فوری نیازمندیم .
تلفن ۶۶۶۹۴۴

قنادی شهر فرنگ
بدونفر دوشیزه آشنا به امور فروشندگی موردنیاز است تلفن ۸۶۶۹۵۰

بیک فروشنده مرد
برای سرپرستی و فروش در فروشگاه وبوتیک برای شهرستان کاشان با حقوق مکفی نیازمندیم شرط استخدام تجربه کافی و حداقل پنج سال سابقه کار میباشد .
تهران ـ سه راه شاه ـ تالار کودک .
۳ـ۱ آ ـ ۸۷۴۵۶

شرکتی جهت فروش مواد غذائی در فروشگاههای خودبه تعدادی آشپز درجه یک که ۵ سال سابقه کار در اسکبار داشته باشد وچندنفرنظافت‌چی زن با حقوق مکفی استخدام مینماید . داوطلبین به خیابان ایرانشهر نبش ثریا شماره ـ ۷۵٫۲ شرکت لیلیان مراجعه فرمایند .
۲ـ۱ آ ـ ۸۹۱۸۰

یک شرکت بزرگ‌ساختمانی به چندنفر نقشکش درجه‌یک باسابقه حداقل ۷ سال در کار های استراکچرال وبتون‌آرمه و دانستن زبان‌انگلیسی ویافرانسه جهت‌کار در تهران احتیاج‌دارد. واجدین شرایط میتوانند با دردست داشتن مدارک لازم به آدرس استادیوم یکصد هزار نفری آریامهر شرکت ساختمان ورزشگاه تهران آقای توکلی مراجعه نمایند .
آ ـ ۲۰۴۳۸

آهنگر
میزوصندلی‌ساز استخدام‌میشود تلفن ۸۲۸۹۹۱
۲ـ۱ آ ـ ۲۰۴۵۱

رویه کوب‌دوز استخدام‌میشود تلفن ۸۲۸۹۹۱
۲ـ۱ آ ـ ۲۰۴۵۰

بچندنفر دوشیزه باسواد
جهت فروشندگی نیازمندیم شاهرضا ـ چهارراه کالج جنب پلیس تهران ـ مهرلاستیکی ادموند .
آ ـ ۲۰۴۶۸

شرکتی دونفر خانم‌ماشین‌نویس بامعلومات دیپلم دبیرستان و یکسال تجربه استخدام میکند داوطلبان از ساعت ۹ تا ۱۲ و ۲ تا ۴٫۵ باتلفن ۹۶۲۰۵۹ تماس بگیرند .
آ ـ ۲۰۴۶۹
۴ـ۱ آ ـ ۲۰۴۶۹

شرکتی چندنفر کارگر
ساده باداشتن معافی وتصدیق ششم ابتدائی استخدام میکند داوطلبان از ساعت ۹ تا ۱۲ و ۲ تا ۴٫۵ باتلفن ۹۶۲۰۵۹ تماس بگیرند .
۴ـ۱ آ ـ ۲۰۴۷۰

فروشنده زن و مرد نیازمندیم نادری چهارراه یوسف‌آباد ساختمان عباسیان طبقه چهارم
۳ـ۱ آ ـ ۲۰۴۷۵

به یک خانم منشی که ماشین نویسی فارسی وتاحدودی به کارحسابداری وارد باشد نیازمندیم تلفن ۸۳۵۳۴۷

استخدام میشود
جوانی که سواد خواندن و نوشتن داشته‌باشد محل‌حاجت است طالبان بدفتر روزنامه ندای حق ـ خیابان خیام ـ جنب پاچنار مراجعه نمایند .
۲ـ۱ آ ـ ۸۹۵۷۲

بیک دوشیزه یا بانوی صندوقدار نیازمندیم طالبین با تلفن ۷۵۵۸۱۱ تماس بگیرند

بـه یـک معلم زن دوره راهنمائی دوم ریاضی و زبان احتیاج است تلفن ۳۱۹۵۹۴

سالن آرایش ژاکلین
بچند نفر آرایشگر زن نیازمند است سن ۱۶ تا ۲۵ سال نشانی سه راه تهران ویلا نبش خیابان دوم پلاک ۸۸۵

آگهی استخدام
شرکت بین‌المللی تسکو چندنفر تکنیسین ابزار دقیق‌که حداقل ۵ سال تجربه و آشنائی کامل بزبان‌انگلیسی‌داشته باشندبرای خدمت در خاورمیانه استخدام مینمایند کسانیکه با دستگاههای FOXBORO آشنائی‌داشته‌باشند حق تقدم خواهند داشت .
داوطلبین میتوانند باتلفنهای : ۴۸۲۰۸ یا ۴۶۶۳۹ تماس‌بگیرند. و یا تقاضای خود را به‌آدرس کامل وسیله صندوق پستی ۱۳۱ تهران ارسال دارند.
آ ـ ۱۹۹۹۴ ۳ـ۱

یک شرکت‌معظم داروئی‌خارجی برای تماس و معرفی بیشتر محصولات شناخته شده خود به بیمارستانها و بهداریهای کشور به یکنفر با شرایط زیر باحقوق و مزایای خوب نیازمند است .
۱ـ داشتن ظاهری آراسته، با استعداد و قدرت بیان .
۲ـ داشتن سابقه چندساله در یکی از شرکت‌های داروئی معتبر .
۳ـ حداقل معلومات مدرک دیپلم طبیعی و حداقل سن ۳۰ سال .
۴ـ دارا بودن گواهینامه رانندگی و امکان مسافرت به شهرستانها در موارد لزوم .
افراد با تجربه و آشنائی قبلی با موسسات درمانی و بیمارستانها حق تقدم خواهند داشت .
خواهشمند است فقط افراد واجد شرایط تقاضانامه کتبی خود را حداکثر الی آخر اسفند ماه جاری وسیله‌صندوق پستی شماره ۱۸۸۵ ارسال دارند.
آ ـ ۲۰۱۵۴

خانم منشی آشنا بماشین‌نویسی فارسی نیازمندیم از ساعت ۱۳ الی ۱۶ تلفن ۴۴۲۰۳
آ ـ ۲۰۱۵۸

دفتر سنگ محک به یکگارگر جوان با تحصیل خواندن و نوشتن احتیاج دارد ۸۶۶۱۳۱
آ ـ ۱۹۹۶۵

به چند نفر کارگر مبتدی جهت مبل‌سازی نیازمندیم نظام‌آباد اوایل کهن مبل یاقوت تلفن ۷۵۸۷۴۴

به چند نفر کارگر زن احتیاج داریم خیابان شاه چهارراه‌کاخ پلاک ۶۱ شرکت لابکار
بچند دوشیزه دیپلمه برای کارآموزی نقشه‌کشی نیازمندیم نادرشاه خیابان پنجم شماره ۲۵ شرکت ایبک

یکنفر دارای‌تحصیلات بالاتر از دیپلم که به زبان انگلیسی و کارهای دفتری و روابط عمومی آشنائی کامل داشته باشدبرای کار تمام‌وقت مورد احتیاج است افراد با تجربه تقدم دارند . داوطلبان مشخصات کامل خود را تا ۱۵ اسفند به صندوق پستی تهران ۱۶۴۶ ـ ۱۱ ارسال نمایند.

آشپز ورزیده باسابقه آشنا به طبخ انواع غذاهای ایرانی و فرنگی و کمک آشپز مسلط با ضامن معتبر جهت خدمت در رستوران تمام وقت استخدام میشود تلفن ۶۲۱۳۰۱
آ ـ ۲۰۲۶۱

شریک

قسمتی از سهام یک گروه فرهنگی بفروش میرسد ۳۰۲۰۳۹

جوانی باداشتن اطلاعات‌کامل در رشته های نقشه‌کشی فنی قالبسازی تراشکاری آهنگری جوشکاری و رانندگی پایه یکم حاضر است باسرمایه‌داری فعال وکاردان در جهت تاسیس کارهای فنی شریک شود تلفن ۹۶۲۷۴۶
آ ـ ۲۰۰۸۵

جویای کار

راننده گواهینامه پایه یک با ماشین مرسدس بنز ۱۸۰ آماده بکار تلفن ۹۲۸۴۹۸
۲ـ۱ آ ـ ۲۰۱۶۸

راننده پایه یکم
با ۱۶ سال سابقه متاهل جویای کار است راهنمای ۶۹۳ روزنامه اطلاعات تلفن ۳۱۸۲۳۱
۲ـ۱ آ ـ ۲۷۵۰۵

جوانی ۲۴ساله‌جویای کاراست تلفن ۹۳۴۵۰۲
۳ـ۱ آ ـ ۲۷۵۰۳

بانوئی ۲۱ ساله
جهت کار منزل‌از ساعت ۷ صبح الی ۴ بعد از ظهر جویای کار است تلفن ۳۱۱۲۳۱ راهنمای ۶۸۸ روزنامه اطلاعات
آ ـ ۲۷۳۰۹

آموزشگاهها

آمادگی برای استخدام فوری

مابا بهای بسیار نازلی شما را برای استخدام در ادارات و سازمانهای مختلف اماده کرده وموفقیتتان‌راکاملا تضمین‌میکنیم ماشین‌نویسی ربانی . شاه‌آباد مقابل‌سینما حافظ تلفن ۳۱۷۱۳۵

ماشین نویسی
بیژن همتا ندارد
میتوانید امتحان کنید میدان ژاله تلفن ۳۱۸۳۸۴

تدریس خصوصی

انگلیسی تضمینی توسط
MISS-LINDA
تلفن ۹۲۳۳۶۱

زبان فرانسه توسط یک استاد با سابقه تلفن ۷۹۶۰۵۸

تدریس خصوصی
کلیه دروس دبیرستان و دوره راهنمائی توسط مجرب‌ترین دانشجویان دانشگاههای تهران تلفن‌های ۲۰۸۷۸ و ۹۷۹۶۲۴ ۴۹۶۲۷
آ ـ ۲۷۱۵۱ ۳ـ۱

فیزیک ـ شیمی ـ ریاضی
توسط دانشجویان دانشگاه صنعتی آریامهر رفاه‌دانشجویان ۹۷۲۰۱۴ داخلی ۳۳۶

با هفته‌ای یك جلسه تدریس در کلیه دروس قبولی شما را تضمین مینمائیم دانشجویان‌سال چهارم پلی‌تکنیک تهران باچهارسال‌سابقه‌تدریس خصوصی و دبیرستانی تلفن ۹۲۶۱۲۷

انگلیسی ، فرانسه ، آلمانی
تدریس میشود تلفن ۷۵۸۲۶۵
۱۰ـ۱ آ ـ ۱۸۹۹۲

فقط ریاضیات
بویژه سیکل دوم و ششم‌ها ۳۰۰۰۷
۷ـ۱ آ ـ ۲۷۲۵۵

تدریس خصوصی کلیه دروس دبیرستان توسط دانشجوی فنی تلفن ۸۴۳۸۱۷
آ ـ ۲۰۳۶۷

با تضمین موفقیت
کلیه دروس دبیرستان توسط دانشجوی با تجربه ۷۵۷۴۱۸ نوائی .

تدریس خصوصی کلیه دروس دبیرستانی توسط دانشجوی فنی تلفن ۸۳۱۶۶۲

املاک و مستغلات

فروش

خانه فروشی
خانه اجاره‌ای و فروشی
یکباب خانه دارای چهار اطاق خواب سالن نهار خوری وهال به مساحت بیش از هزار متر در پلرومی اول خیابان‌قیطریه به اجاره واگذار میشود ضمنا به فروش هم میرسد به تلفن ۸۷۳۹۴۹ دفتر ۱۰۲ مراجعه فرمائید.
آ ـ ۲۰۲۱۳

برخیابان قدیم شمیران
باغ صبا مستغنی با ۵٫۴دستگاه آپارتمان ۴ اطاقه هال تلفن شوفاژ کولر اجاره یا به‌فروش میرسد تلفن ۷۶۴۸۴۰
آ ـ ۲۰۲۱۲

فرح‌جنوبی خانه فروشی
مساحت ۲۴۰ متر زیربنا ۶۰۰ متر در ۳ طبقه سرویس کامل قیمت ۴۸۰ هزار تومان تهیه مسکن کورش تلفن ۸۴۷۹۸۲
آ ـ ۲۰۲۸۰

۵دستگاه خانه در سیدخندان موری بفروش میرسد تلفن ـ ۷۷۴۶۵۷
۱۲ـ۱ آ ـ ۱۹۷۸۷

اکازیون فروشی
مستغلاتی اول خیابن جیحون با درآمد ماهیانه ۶۳۰۰ تومان به قیمت ۵۰۰ هزارتومان املاک آریا ۹۶۰۱۱۱
آ ـ ۲۰۳۷۳

سه طبقه مجزا نزدیک شاه‌عباس هرطبقه چهار اطاق ۳۱۹۷۸۴ بنگاه کوشان .
آ ـ ۸۹۵۵۰

مستغلات ومنازل ویلائی از ۵۰۰ هزار تومان ببالا در شمال‌شهر موجود تلفنهای ۸۲۹۳۷۷ و ۸۳۷۴۰۹
۲ـ۱ آ ـ ۲۰۲۹۱

قلهك خیابان دولت
خانه نوساز بمساحت ۴۰۰متر ۸اطاق با سرویس کامل با شوفاژروشن قیمت ۳۵۰ هزار تومان ۶۳۲۸۳۴
آ ـ ۲۰۴۶۷

خانه های ویلائی ۱طبقه‌و۲ طبقه و۳طبقه بفروش میرسد تلفن ۷۹۹۲۱
آ ـ ۲۰۴۷۸

خانه های ویلائی و مستغلاتی در امیرآباد جردن ونك یوسف آباد موجود است ۶۳۱۵۲۴

خانه‌های ویلائی فروشی ۶۶۳۰۷۴

دربازکن برقی B.K.D بکد
قیمت: ۲۵۰ تومان
بدون پیش قسط باقساط ۶ ماهه
بوسیله تلفن سفارش دهید دستگاه درمدت ۴ ساعت نصب و تحویل میگردد
تلفنهای دفتر فروش: ۶۸۱۰۱۱ الی ۶۸۱۰۱۵
نماینده انحصاری و مرکز فروش : شرکت بکد الکتریک ـ پهلوی مقابل پارک ساعی ۶۸۰

قابل توجه داوطلبان کارآموزی تکنیسین هواپیما

بکلیه داوطلبان شرکت در دوره کار آموزش تکنیسین هواپیما که طبق آگهی منتشره در این روزنامه تقاضانامه عکس و رونوشت دیپلم خودرا فرستاده‌اند و همچنین داوطلبانیکه قبلا ثبت نام نموده و طی نامه به آنها اخطار گردیده که حق شرکت در امتحانات را دارند بدینوسیله اعلام میگردد برای ثبت نام و شرکت در امتحان طبق برنامه‌زیر بشرکت صنایع هواپیمائی ایران‌شماره ۱۵۲۳ خیابان پهلوی ـ تهران مراجعه نمایند .
روز های ۱۵ و ۱۶ اسفند از ساعت ۷ صبح‌تا ۳٫۵ بعد از ظهر .
محل و تاریخ و ساعت امتحان بعدا اطلاع داده میشود .
مدارك مربوطه را برای مقابله با پرونده همراه داشته باشید .

قابل توجه تولید کنندگان و واردکنندگان محترم
باکادر وسیع و داشتن طرف در کلیه شهرستانهای ایران آماده پخش محصولات شما در شهرستانها هستیم تلفن ۶۶۲۸۳۱

کارخانجات رادیو تلویزیون بلر

برای توسعه کادر سرویس تهران و شهرستانها تعدادی تکنیسین با تجربه در رشته تلویزیون با حقوق مکفی استخدام مینماید. برای کسب اطلاع به کارگزینی شرکت واقع در خیابان تهران نو ایستگاه پل سی‌متری نیروی هوائی مراجعه فرمائید .

شرکتی جهت فروش مواد غذائی

در فروشگاه های خود به تعدادی خانم مهماندار احتیاج دارد.
ساعت کار و حقوق ماهانه به شرح زیر میباشد.
۱ـ ساعت ۸ صبح الی ۴ بعداز ظهر ۶۵۰۰ ریال
۲ـ ساعت ۱۱ صبح الی ۴ بعداز ظهر ۴۵۰۰ ریال
۳ـ ساعت ۴ بعداز ظهر الی ۱۰٫۵ شب ۷۰۰۰ ریال.
۴ـ ساعت ۶ بعداز ظهر الی ۱۰٫۵ شب ۵۰۰۰ ریال.
داوطلبان بین ساعت ۵ تا ۷ بعداز ظهر به دفتر مرکزی شرکت واقع در خیابان ایرانشهر نبش ثریا شماره ۷۵٫۲ شرکت لیلیان مراجعه فرمایند.

استخدام

۱ـ مهندس‌صنایع (INDUSTRIAL ENGINEER) ۴ نفر
۲ـ انباردار (STORE KEEPER) ۲ نفر
۳ـ منشی انبار (STOCK RECORDS CLERK) ۱ نفر

شرایط استخدام
۱ ـ تابعیت دولت شاهنشاهی ایران
۲ ـ داشتن برك خاتمه خدمت یا معافیت دائم
۳ ـ حداکثر سن ۴۵ سال
۴ ـ آشنائی کامل بزبان انگلیسی
داوطلبان میتوانند همه روزه باستثنای روز های پنجشنبه و جمعه با در دست داشتن مدارك لازم به دفتر کارگزینی شرکت صنایع هواپیمائی ایران واقع در خیابان پهلوی نرسیده به‌پارك ساعی‌شماره ۱۵۲۲ مراجعه نمایند .

یکدستگاه ژیان بخرید ۲ دستگاه تحویل بگیرید
اتومبیل امیر نماینده ژیان جایزه میدهد

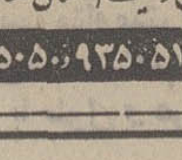

شما در هرکجای ایران که هستید اگر تا آخر وقت ۲۹ اسفند ۵۱ یک اتومبیل ژیان یا مهاری ویا ۶۰۲ جوانان ازاین فروشگاه خریداری فرمائید بقید قرعه یک ژیان مجانی دریافت خواهید نمود .
شرایط سهل و تحویل فوری ـ ازاین موقعیت استثنائی استفاده فرمائید
آدرس : خیابان نواب ـ میدان محمدرضاشاه تلفن ۹۳۵۰۵۱ـ۹۳۵۰۵۰

اطلاعیه جهت کارمندان شرکت نفت مقیم شمیرانات
دراکاستور شبانه‌روزی سلطنت آباد مفتخر است که ازاین تاریخ نسخه ها ومایحتاج‌داروئی کارمندان محترم شرکت‌نفت را از طریق‌قرارداد تحویل نماید.
جاده‌سلطنت آباد ـ مقابل مرودشت تلفن‌های: ۷۷۶۳۳۵ـ۷۷۶۳۳۴ ـ ۷۷۳۹۱۴ .

بشکن
لذت‌بخش ـ بهداشتی ـ استرلیزه شده دربسته بندی‌های جدید بزودی به بازارعرضه میشود

قابل توجه تولید کنندگان و وارد کنندگان انواع کالای تزئیناتی ، برای پخش و فروش بیشتر کالای تزئیناتی خود با تلفن ۶۶۶۹۴۴ تماس بگیرید .

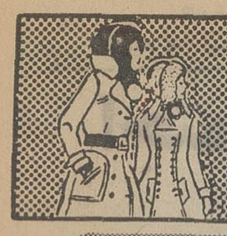

نیازمندیهای شما

آپارتمان فروشی

تعدادی آپارتمان با مغازه درپاساژ فرهاد تهران پارس بفروش میرسد بتلفن ۷۷۰۹۹۲ مراجعه شود .

آپارتمان لوکس
مستقلاتی ۲طبقه هر طبقه‌شامل ۳ اطاق هال سرویس کامل در بهترین نقطه تهران پارس به فروش میرسد تلفن ۷۸۱۸۵۱ آـ ۲۷۴۲۵

آپارتمان‌فروشی

چند دستگاه آپارتمان ۴ اطاق با هال شوفاژ کولر تلفن مستقل در خیابان شاه فروشی ۹۲۴۸۶۷

زمین‌فروشی

قطعات ۱۲۰ متری و ۱۵۰متری‌خیابان‌خراسان متری ۱۰تومان آیزنهاور اول جیحون املاک آریا تلفن ۹۶۰۱۱۱

دوراندیش

باشید و با خریدیك‌قطعه زمین در جنوب غرب تهران آتیه خود را تامین کنید متری

۶۰تومان

نقد و اقساط با سند مالکیت مشجر باآب‌وبرق ۹۷۳۲۶۴ ـ ۹۷۱۸۷۱

فروش ۴۶۲ مترزمین‌درتخت طاوس متری ۱۲۰۰ تومان ـ ۳۱۹۷۸۴ بنگاه کوشان . آـ ۸۹۰۴۸

۵۰۰۰۰متر

زمین بقطعات تفکیك‌شده در نبریز برخیابان راه آهن با شرایط سهل به فروش میرسد ۹۳۱۷۳۱

در عرصه پهناورشهریار

بی نظیر

است مقایسه کنید ببینید و بعد بخرید

باغ‌دشت

باآب و برق و خیابانهای آسفالته نقد و مدت

متری ۷۰ ریال

دفتر جهان سه‌راه‌تهران ویلا طبقه فوقانی بانك تهران تلفنهای ۹۷۳۲۶۴ و ۹۷۱۸۷۱

زمینهای جاده خراسان
شرق مشیریه متری ۲۰ تومان فرح‌آباد ژاله جنب بلوار رضا پهلوی دفتر ساختمانی دلیریان تلفن ۷۹۴۵۶۳ آـ ۲۰۲۹۰

زمین فروشی
جنت‌آباد ، بر ۳۰ متری ۲۰۹ متر ـ ۴ الی ۸ بعد از ظهر تلفن ۹۲۱۷۲۴ آـ ۸۸۹۴۸ ۱ـ۳

کنار دریا
زمین‌های ۵۰۰الی‌پنج‌هزارمتر بین متل‌قو ورامسر بفروش میرسد ۸۳۵۳۴۸ آـ ۲۰۴۳۵

زمینی بمساحت ۲۰۰۰ متر برخیابان ۴۵ متری سید خندان به فروش میرسد تلفن ۹۳۱۷۳۱

یك‌قطعه زمین ۴۰۰متری در بهترین نقطه دروس بفروش میرسد تلفن ۸۳۴۵۳۱

فروش‌وسرقفلی

مغازه خواربار فروشی بابهترین‌موقعیت‌بفروش میرسد تلفن ۹۷۲۱۹۱

برخیابان لاله‌زار نیم‌باب مغازه مجهز با دو اطاق فوقانی با شرایط سهل واگذار میشود تلفن ۹۳۱۷۳۱

محلی نزدیک به شمال
بلوار الیزابت مناسب برای فروشگاه ، نمایشگاه و بوتیك به فروش میرسدتلفن ۶۲۱۷۹۹ و ۷۷۳۳۳۶ ۱ـ۳ آـ ۸۸۸۲۴

محلی برای‌پارکینگ
درحدود ۱۵۰۰مترمجلس کاباره شکوفه‌نو بفروش‌میرسد صبحها از ساعت ۹ تا ۱۱ و عصرها از ساعت ۴تا۶ بعدازظهر با تلفن های ۷۵۳۸۳۸ و ۷۵۷۷۷۷ تماس بگیرید . ۱ـ۲ آـ ۸۹۰۸۰

اجاره‌داده‌میشود

آپارتمان اجاره

آپارتمان طبقه اول حیاط
در اتومبیل‌رو جمعا ۶ اطاق سرویس کامل تلفن مستقل‌کانال کولر خردمند جنوبی کوی‌پیروز اجاره داده میشودتلفن ۸۴۰۵۸۰ آـ ۲۰۲۲۱

یکدستگاه آپارتمان چهاراطاقه دارای دو اطاق خواب ، نهار خوری پذیرائی و هال‌وسرویس کامل ، کولر لوستر ، پرده کرکره اجاره داده میشود تلفن ۶۲۱۰۵۰ ۱ـ۲ آـ ۲۰۴۶۵

آپارتمان ۵ اطاقه لوکس‌شمال شهر جهت کاروسکونت اجاره ۶۲۱۵۳۸ ۱ـ۳ آـ ۲۰۴۷۶

آپارتمانی دارای‌ه‌باب اطاق نوساز با شوفاژ کولر تلفن‌کاغذ دیواری اجاره داده میشود ـ ۶۶۲۷۷۶ ۱ـ۲ آـ ۲۰۴۷۷

قابل توجه اطباء شرکت ها و موسسات دولتی
اپارتمانهای مجهز در خیابان پهلوی بالاتر از تخت جمشید- ۴۵۶۰۱ ۱ـ۶ ۱ـ ۱۹۸۹۸

آپارتمان برای دفاتر تجارتو اطباء وشرکتها مجهز به کلیه وسائل خیابان‌شاه‌نبش‌فخررازی ۴۳۷۱۷ ۱ـ۵ ۱ـ ۱۹۳۹۴

ساختمان اجاره
قابل توجه سازمانهای دولتی‌و شرکتهای خصوصی
ساختمان سه طبقه به مساحت ۵۶۰ متر مربع دارای۱۳ اطاق و سالن بزرگ و پارکینگ با آب و برق و تلفن واقع در خیابان سپه غربی جنب مجلس سنا باجاره واگذار میشود طالبین به تلفن ۹۲۸۸۹۱ از ساعت ۱ الی ۵ بعد از ظهر مراجعه نمایند. آـ ۲۰۰۰۹

یکدستگاه ساختمان ۴ طبقه‌برجاده قدیم‌شمیران نزدیك تجریش ۲۵ اطاق و لوازم شوفاژ ـ کولر- و تلفن به ادارات دولتی یاشرکتها به اجاره داده میشود ماهیانه ۱۲۰۰۰ تومان تلفن ۸۷۴۳۵۱ و ۸۷۰۱۹۱

عمارت اجاره
عمارت دوطبقه‌با چهارآپارتمان ۵ و ۶ اتاق شوفاژ ـ کولر ـ برق ۲۵ آمپر سه‌فاز ـ سه دستگاه تلفن ـ برای دفتر ـ شرکت ـ اداره یکجا یا تکتك اجاره‌داده میشود، اول‌امیرآباد شماره ۱۱ بالای بانک عمران تلفن : ۹۲۵۵۶۵ آـ ۲۰۳۳۸

اجاره انبار سرپوشیده
چهارباب انبارسرپوشیده مجهز مجموعا به مساحت ۱۲۰۰ متر مربع زیر بنا بانضمام ۲۵۰۰ متر زمین‌مربوطه واقع‌درجوادیه تهران‌پارس کلا اجاره داده می شود. طالبین با تلفن:۴۸۹۰۲ـ ۶۶۰۱۲۷ تماس حاصل‌نمایند. ۱ـ۳ آـ ۸۸۷۴۴

نیازمندیهای اجاره

سازمان نیازمندیهای خاورجیان خانه شما را اجاره میدهد ۸۳۳۹۳۹

موسسه امور خارجیان
اجاره‌به خارجیان‌تلفن۷۵۱۷۸۲

آژانس امپایر ۷۷۷۵۰۰ خانه شما را ۷۷۳۲۸۵ به خارجیان اجاره میدهد ۷۷۸۹۵۵

ویلای‌شمارادرشمیرانات
بخارجیان فورا اجاره میدهیم ۷۷۲۰۰۳

سازمان ویکتوریا اجاره بخارجیان ۹۲۶۸۶۱

۸۳۵۱۲۰-۸۲۹۷۶۶ سازمان کوروش ـ اجاره به خارجیان

آژانس بین‌الملل
اجاره مستقلات مدرن‌بخارجیان میله وغیرمیله تلفن ۸۳۰۸۴۱ و ۸۳۰۸۴۲ و ۸۳۰۸۴۳

جهت اجاره فوری بخارجیان
تعدادی منزل ویلائی وآپارتمان با ۱ـ۲ـ۳ اطاق خواب ،میله و غیر میله مورد نیاز است موریس تلفن‌های ۸۴۶۱۰۷ ـ ۸۴۱۲۱۹ ـ ۸۴۳۱۳۸ آـ ۲۰۱۶۱

موسسه نیازمندیهای هیلتون
اجاره به خارجیان ۸۳۴۶۳۷

اجاره به خارجیان ۸۳۹۱۸۳

تعمیرگاه اتومبیل
مجاز و غیر مجاز طالبیم تلفن ۲۲۵۷۴ ـ ۲۸۸۹۵ آـ ۲۷۲۸۳ ۱ـ۶

تهیه مسکن کورش
اجاره برای عموم ۸۴۷۹۸۲ آـ ۲۰۰۳۲

خریداری میشود

اراضی شرق تهران ـ تهران پارس ـ نارمك ۷۹۰۰۹۰

زمینهای جاده تهران تا قزوین و تهران و ساوه خریدار و فروشنده‌ایم ۸۴۴۳۳۳

اراضی کیشا خریداریم قنبری ۶۳۹۲۹۸ ـ ۶۳۴۹۹۲

در ولنجك زمین فوری خریداریم تلفن ۸۹۲۶۰۹

اراضی تهران‌پارس خریداریم- ۷۹۶۰۲۷ ۱ـ۲۶ آـ ۱۹۶۵۲

اراضی‌ساحلی جنگلی‌جلگه‌ای از بابلسر تا رامسرخریداریم ۴۵۱۶۸ ـ ۶۶۲۴۵۹ـ ۴۳۴۹۹

زمینهای بزرك صنعتی خریدار و فروشنده‌ایم ۴۳۳۵۴

اراضی تهران پارس شرکت نفت سازمان‌چای خریداریم تلفن ۷۸۴۸۵

اراضی کرج جاده کرج جاده قزوین و کردان خریداریم تلفن ۹۲۲۳۲۷

اراضی تهران‌پارس شرکت‌نفت سازمان چای‌بانکسبه‌خریداریم ۷۸۲۱۲۸ ۱ـ۴ ۱ـ ۱۹۷۳۰

زمین تهران‌پارس‌خریداریم‌تلفن ۷۹۳۰۲۰

زمینهای داخل‌محدوده و خانه های دست دوم شمال شهر را خریداریم دفتر جمشید تلفن ۹۲۸۰۸۲

۴۰۰۰ متر زمین در فرمانیه یا قیطریه وحومه فورا خریداریم- ۸۳۲۰۱۰ ۱ـ۷ آـ ۲۰۴۵۶

زمینهای تهران‌پارس وسازمان چای خریداریم تلفن ۷۸۹۷۳ ۱ـ۳ آـ ۲۰۴۴۴

زمینهای تهران پارس را نقدا خریدار و فروشنده‌ایم‌تلفن ۷۸۱۰۷۹

خرید سرخه‌آباد ملارد کردان کوهک چینگر عباس‌آباد تلفن ۶۶۶۲۰۳

خریدار زمین تهران‌پارس- ۷۸۱۹۲۶

زمینهای افسریه‌شاه‌آباد شرق مشیریه خریداریم‌تلفن۳۵۵۰۲۶

خریدار زمین افسریه ۷۹۲۸۰۳

زمین‌مونترال‌خریداریم ۷۵۲۸۶۰ ۱ـ۳۰ آـ ۱۸۶۶۱

شرکت فام خریدار و فروشنده زمین و خانه و مستغلات درتمام شهر و حومه تلفن ۹۳۱۷۳۱

بنگاههای معاملات املاك

سازمان مسکن پارس ۸۴۸۴۲۴ اجاره به خارجیان

بورس اراضی صنعتی وغیره تهران‌کرج‌قزوین ۹۵۱۳۷۰

بنگاه کوشان ۳۱۹۷۸۴ خریدیا فروش املاک را باتلفن‌بفرمائید ۱ـ۳ آـ ۸۷۸۱۴

فروش زمین و خانه در تهران پارس ۷۸۶۴۳

بورس املاك شمیران دفتریراتی ۸۷۲۵۷۵ـ ۸۷۷۸۷۵

برای خرید و فروش زمینهای بزرگوکوچك‌داخل و خارج‌از محدوده بادفتر ساختمانی اریا ۴۲۶۸۲ منشورت کنید . ۱ـ۶ ۱ـ ۱۹۸۹۹

خرید و فروش اراضی طرشت وباغ‌فیض و شمالغرب و کرج ودریا فلکه دوم اریاشهر ثلاث- ۹۷۰۸۱۸

مساحت‌دقیق تفکیك‌پیاده کردن زمین تلفن : ۷۷۹۱۴۸

دفتر پارس
مرکز معاملات املاك و مستغلات‌در شهروعباس آباد و شمیرانات تلفن ۸۴۱۵۵۸

معاملات پول

پول موجود
فلك وام میدهد
درمقابل سیع ارزنده ملك هورا وام میدهد تلفن ۷۶۵۷۴۵

پول شرطی

برای گرفتن پول شرطی نگران نباشید موسسه ۵۵۵ با یك تلفن وام دلخواه شما را با بهره منصفانه‌فورا پرداخت‌می نماید ۸۲۸۳۴۹

پول‌شما را با وثیقه‌کامل و سود جالب بجریان میگذاریم تلفن۹۲۶۸۶۱

در مقابل تلفن و ملك و اتومبیل‌پول باسودبانکی موجود است تلفن ۶۶۶۹۴۴

وام‌درمقابل‌تلفن‌واتومبیل ۳۱۷۴۳۷

پول فوری در مقابل اتومبیل تلفن ملك ۸۲۸۷۲۸

پول فوری با سود بانکی درمقابل خانه مستغلات ۹۲۸۴۶۵

وام فوری در مقابل ساختمان اتومبیل وتلفن ۷۵۳۷۶۸

از یکمیلیون ریال ببالا شرطی موجود پاکپور ۶۶۴۶۱۸

گوش بزنك

پول‌ارزان در مقابل ساختمان اتومبیل تلفن نیم‌ساعته‌هرقدر بخواهید موجود است ۳۱۱۵۹۳

خانمهای محترم
بشما با شرایط سهل وام و فرش به اقساط میدهیم۴۲۲۲۷

وام در مقابل تلفن اتومبیل‌وملك ۴۹۰۵۰

وام ارزان

در مقابل سند مالکیت اتومبیل تلفن به مدت دلخواه شما موسسه جهان مقابل لاله‌زار نو ۸۲۲۳۴۱

پول یکمیلیون ریال ببالا دوشاهی‌موجود۸۲۲۶۵۹

پول۵ر۱شاهی ۶۲۴۸۷۳

پول‌شرطی با سود بانکی فوری درمقابل ساختمان تلفن ۶۶۶۹۴۴

پول‌شرطی‌فوری ۸۲۹۶۸۰

وام‌درمقابل‌تلفن‌واتومبیل ۳۰۳۲۳۷

۹۳۱۷۳۱
در مقابل تلفن و اتومبیل وام میدهد

مورد نیاز

گوش بزنك
پول شرطی بی‌واسطه فوری‌نیازمندیم ۳۱۱۵۹۳

پول شرطی‌درمقابل خانه مستغلات فورانیازمندیم ۹۲۸۴۶۶

پول شرطی با بهره عالی موردنیاز است
تلفن ۸۲۲۳۴۱

پول شرطی نیازمندیم ۸۳۷۶۸۴

پول شرطی نیازمندیم ۸۳۲۴۷۵

معاملات تلفن

تلفن ۲ یاه خریداریم ۵۳۵۷۴۴

خرید و فروش تلفن ۸۲۰۸۴۱

تلفن ۳و۷ خریداریم ۳۰۳۲۳۷

خرید و فروش تلفن ۳۰۳۲۳۷ اسلامبول‌کمپانی۲ر۱۷

تلفن ۴ و ۶ و ۸۹ درجا فوری خریداریم تلفن ۶۶۶۹۴۴

قبوض

قبوض فرش و جواهر بانك
کارگشائی را صددرصد خریداریم و صددرصد وام‌میدهیم موسسه تك
خیابان شاه بالاتراز کاخ‌مقابل ۲۰ متری اول ۴۵۱۶۸ و ۶۶۲۴۵۹ و ۴۳۴۹۹

قبوض اصلاحات ارضی بیواسطه خریدار پاکپور ۶۶۶۲۶۳

تزئینات‌ودکوراسیون

پارکت
نصب و تعمیر هر نوع پارکت در اسرع وقت انجام میگردد . **سفرنك ـ تلفن۸۴۷۲۷۵** آـ ۲۰۲۳۹

پرده کرکره آمریکائی
مترمربع ۳۸۰ ریال‌کاغذدیواری ۲۵٪ تخفیف موکت‌فشرده‌آلمانی متر مربع ۳۵۰ ریال تلفن ـ ۷۷۶۶۵۴ ۱ـ۴ آـ ۲۰۴۹۳

نقاشی ساختمان فوری ۷۶۲۷۸۵ و ۷۶۱۹۹۵

۷۷۵۷۷۵

کلیه تزئینات باقساط تلفن ۷۷۵۷۷۱

دفتر ستاره
انواع نقاشی کاغذ دیواری کفپوش پلاستیک یکپارچه‌موکت تلفن ۳۱۸۴۷۲

پرده کرکره آمریکائی متری ۴۰ توفان و کاغذ دیواری با تخفیف کلی تلفن ۷۶۵۸۴۸

کاغذ دیواری با نصب نقد واقساط تلفن ۹۷۸۴۲۰ ۱ـ۱۰ آـ ۱۸۷۷۹

کاغذ دیواری با نصب ۳۰ ریال تلفنهای ۷۷۲۹۱۳ و ۷۷۷۲۰۵ آـ ۲۰۱۳۶

تزئینات داخلی ساختمان ۶۳۷۵۹۵

کلیه تزئینات باقساط تلفن‌های ۷۷۵۷۷۵ و۷۷۶۷۷۱

برای ساختمان شما

تخلیه‌چاه ۷۷۶۷۱۳

پیمانکاری آزاد انواع کارهای ساختمانی بطور نقد و اقساط تلفن ۳۱۵۴۷۸

شرکت ساختمانی آسیا
بایکدفعه مراجعه بمهندسین مجرب‌ما زمینهای شما ساخته میشود و مشتری دائمی ما خواهید شد ۸۴۷۲۸۸ ۱ـ۱۳ آـ ۱۹۷۷۰

نوسازی و روسازی و تعمیرات منزل شما را نقدو اقساط انجام میدهیم تلفن ۸۳۶۷۰۸

تعمیرات ساختمان ۹۵۳۰۰۴ آـ ۲۰۰۵۹

رحمانی
خاك‌برداری و تسطیح زمین توسط بولدوزر و لودر و کامیون تلفن ۷۵۴۹۷۶ و ۷۵۵۳۹۲

شرکت فنی گیو
بامسئولیت محدود برای تخلیه چاه‌فاضل‌آب باسیستم موتوری جدید در مدت ۲۴ ساعت .
۹۵۸۳۷۶ و ۹۵۸۵۴۷

لوله بازکنی
لوله بازکنی کنت
تخلیه‌چاه‌تلفن ۷۷۶۷۱۳

لوله بازکنی دروازه دولت ۸۲۷۴۰۸

رفع گرفتگی نوع لوله ساختمانی باد دستگاه وتراکم هوا- تلفن ۷۸۷۲۷

لوله بازکنی فاضل آب سرکیسیان ۶۲۹۴۵۱

لوله بازکنی ولوله‌کشی مقدم ۹۲۵۲۷۴

لوله بازکنی فاضل آب قدیمی- تلفن ۹۵۵۱۱۶

لوله بازکنی فاضل آب ۸۲۹۹۹۰ با تضمین بدون مزاحمی

لوله بازکنی، بنائی اسفالت کاری نقاشی ایرانمهر ۶۳۷۵۳۵

لوله بازکنی ولوله‌کشی سرویس مجهز مسعود بلوار ۹۲۴۴۸۵

لوله بازکنی
تلفن ۶۶۱۹۵۲

لوله بازکنی فوری ۷۶۳۷۸۵ و ۷۶۱۹۹۵

گاز

پرسی گاز
گازوسرویس
ازساعت ۷ صبح الی ۱۰ شب
۶-۹۶۳۰۲۱
۶-۹۵۰۰۰۱
سرویس‌وتعمیرات اجاق ۹۶۳۰۳۰

شرکت بوتان
پخش گاز ۹۵۲۰۵۱
سرویس وصدور کارت
وتغییرآدرس ۳۱۳۱۶۱
قسط فروش ۳۰۴۷۱۱
قبول سفارشات گاز از ۷ صبح الی ۹ شب

آگهیهای متفرقه

قبول سفارش کالا از خارج تلفن ۶۶۴۰۷۷

اطلاعیه دوغ اراج
چون اشخاصی از شهرت دوغ اراج سوء استفاده میکنند و محصولات مشابه را بنام اراج می‌فروشند لذا خواهشمند است در موقع مصرف به مارك اراج روی تشتك توجه‌فرمائید قبلا از شما متشکریم تلفن : ۳۱۹۰۱۲ و ۸۸۰۶۷۲

اخذ پذیرش
ازدانشگاههای‌خارج ۷۵۸۲۶۵

قابل توجه و موسسات باغداران کشاورزی
انواع درختهای پیوندی سیب لبنانی و گلابی و تعدادی نهال های دو ساله . سه ساله و چهارساله چنار موجود است برای کسب اطلاع بیشتر با موسسه کشاورزی روزبه‌شهریار (حصارزیرگ) صبحها ۷ تا۹ به تلفن ۷۷۹۳۳۰ ویا ازساعت ۸ر۵ تا۳ تا ۶ بعدازظهر با تلفن های ۴۱۰۷۶ و ۴۰۹۱۰ تماس بگیرید . آـ ۲۰۴۶۴

نگمشده

۲ فقره چك سفید بشماره های ۳۳۰۱۹۹ بانك صادرات شعبه عزیزخان از حساب ـ ۰۹۲۶۰۰ بانکملی شعبه جامی از حساب ۰۰۲بسرقت رفته واز درجه اعتبار ساقط است . جلال‌حسینی‌پور . آـ ۲۷۵۲۳

اجازه‌کارابنجانب‌یوناتان اشکول‌که داخل اتومبیل مسروقه۴۵۰۴۴۸تهران‌د بوده است مفقود گردیده از یابندگان خواهشمند است به تلفن ۶۲۸۲۱۹ اطلاع دهند

مژده‌به یابنده

یکعدد کیف جیبی که محتوی آن مبلغی پول‌نقد شناسنامه و تعدادی اسناد غیر قابل انتقال و دسته چکی از شماره ۷۶۹۶۵۱ تا ۷۶۹۶۷۵ بشماره حساب ۱۲۵ بنام عبدالله احمدی از شعبه بانك صادرات روزولت چهار راه تخت طاوس مفقود گردیده که ازدرجه اعتبار ساقط است از یابنده تقاضا میشود به تلفن۸۳۵۱۱۷ اطلاع‌داده مژدگانی خوبی دریافت دارند

دوقطعه سفته‌بشماره‌های ۲۸۲۶۵۳ و ۲۸۲۶۵۴ سری ر هر یك بمبلغ ۵۰۰۰۰ریال به‌سررسید ۱۰ر۶ر۵۲ متعهد آقای عباس کشی افشار در وجه شرکت ساختمانی پرچم‌درتاریخ ۷ر۱۲ر۵۱ مفقود گردیده از درجه اعتبارساقط‌است‌شرکت ساختمانی پرچم

سه فقره سفته بدون تاریخ به شماره‌های ۸۱۱۶۴۲ و شماره های ماقبل و مابعد بنام اختر خواجه‌نوری در تاریخ‌اول آبان ماه مفقود و از درجه اعتبار ساقط میباشد. آـ ۲۷۳۹۱

آگهی استخدام

شرکت تولیدی غذا (کارخانه صدف) تعدادی کارگر زن جهت بسته بندی مواد غذایی‌با شرایط زیر استخدام مینماید .
۱ ـ حداقل سن ۱۸ و حداکثر ۳۰ سال
۲ ـ داشتن سواد خواندن و نوشتن
متقاضیان برای مذاکره جهت استخدام صبحها ساعت ۱۰ الی ۱۲ به آدرس خیابان شمیران سه راه ضرابخانه کوچه ده متری کارخانه صدف مراجعه نمایند .

شرکت سهامی خاص صنعتی بوتان
به تعدادی کارگر برسکار که حداقل دارای سه سال سابقه کار در امور برسکاری و تحصیلات حدود شش ساله باشند نیازمند است واجدین شرایط میتوانند همه‌روزه ازساعت ۸ الی ۱۲ صبح بکارگزینی شرکت واقع درجاده‌ساوه‌چهاردانگه کارخانه بوتان صنعتی مراجعه نمایند .

کارگاه صنعتی بهنام
تولید کننده انواع و اقسام ماشین‌الات آردسازی در ایران تلفن ۹۵۱۰۰۵

یک کارخانه نساجی

واقع در قزوین بیکنفر مهندس رنگرزی‌وچندنفرسرپرست‌شیفت احتیاج دارد .
داوطلبین می‌توانند بوسیله صندوق پستی ۳۲۵۴ مکاتبه نمایند .

شرکت بامپوش

نمایندگی انحصاری عایق های جانز ـ منزیل امریکا برای ایزولاسیون منازل و کارخانجات طبق استاندارد های انجمن ملی عایق‌کاران امریکا خردمند جنوبی. کوی نقوی شماره۳ تلفن۸۲۳۳۵۶

آگهی استخدام

نقشه‌کش ماشین آلات
شرکت ایران مینتك به‌تعدادی نقشه‌کش‌ماشین آلات به طور تمام وقت احتیاج دارد . واجدین شرایط از ساعت ۴ الی ۶ بعد از ظهر به آدرس خیابان‌ثریابین‌حافظوویلاپلاك ۲۶۰ مراجعه‌نمایند

اطلاعیه

موسسه ساختمانی طالب کلیه تعمیرات و تغییرات ساختمانی و طبقه سازی را میپذیرد تلفن ۶۶۱۹۵۲

قابل توجه صاحبان زمین

۱ ـ در زمینهای شما سرمایه‌گذاری میشود ۲ ـ خانه سازی با شرایط سهل مهندسین ورزیده آرشیتکت ما ارائه‌دهنده بهترین‌طرحهای‌استثنائی در اسرع وقت میباشند تلفن ۶۶۱۹۵۲

شرکت سهامی کارخانجات مخابراتی ایران
برای دفتر تهران واقع در خیابان شاه نبش کوچه لاله پاساژ توکل ، یك‌نفر آقابا حداکثر سن ۳۰ سال و داشتن معافی نظام‌وظیفه یابرگ پایان خدمت که به یکی از زبان های آلمانی یا انگلیسی آشنائی داشته باشدبرای انجام کار های ذیل‌استخدام مینماید:
ماشین نویس فارسی و تلفنچی ، داوطلبین میتوانند روز ۱۴ر۱۲ر۵۱ از ساعت ۹ـ۱۳ به آدرس فوق مراجعه نمایند.
آـ۲۷۵۳۷

فروش چنار

۱۰۰هزارچنارقلمه‌اصفهان۳ساله‌و۲ساله با طریق علمی‌پرورش یافته‌بقیمت مناسب‌بفروش میرسد ۶۶۶۰۲۰

یکنفر مهندس ساختمان با حداقل دوسال سابقه کار در اداره کارگاه‌ساختمانی و دو نفر تکنیسین ساختمان با پنج سال سابقه کار در سرپرستی کارگاه ساختمانی مورد نیاز است . متقاضیانی که‌سن آنها کمتر از سی سال است مشخصات کامل خود را با ذکر سوابق کار آدرس و شماره تلفن به صندوق پستی شماره ۶۱۳۷ر۸ منطقه پستی شماره ۸ تهران ارسال نمایند .

تابلو سازی والنتینو

به‌یك نفرکارگر تابلوساز که بامور طراحی خطهای فارسی وطراحی کار های مربوط به تابلو سازی و نقاشی رنك روغن و وارد به‌چاپ سیلك‌اسکرین (چاپ برجسته) باشد نیازمند است.
واجدین شرایط صبحها از ساعت ۸ الی ۱۰ به خیابان سوم اسفند نرسیده به چهار راه عزیزخان شماره ۱۲۳ تابلو سازی والنتینو مراجعه نمایند.

آگهی استخدام

شرکت سهامی صنعتی ترموفریك برای کار در شهر صنعتی البرز (قزوین) استخدام مینماید
۱ ـ کمك انباردار فنی باسواد زبان انگلیسی و آشنا به سیستم کاردکس
۲ ـ استادکار سرپرست تراشکاری‌و قالب‌سازی با سابقه کار بیش از ۴ سال
۳ ـ دیپلمه هنرستان فلزکاری
۴ ـ جوشکار کاربیت با سابقه بیش از دو سال
۵ ـ جوشکار نقطه جوش با سابقه بیش از ۲سال
واجدین شرایط به شرکت سهامی صنعتی ترموفریك خیابان نادرشاه پلاك ۱۴۰ بین‌چهارراه تخت طاووس مراجعه نمایند

دفتر محمود قراملکی
بعده‌ای خواننده آماتورو کوپل رقص نیازمندیم خیابان شاه چهارراه امیراکرم ساختمان کاشانی طبقه ۴ اتاق ۴

افراد زیر استخدام میشوند

۱ـ حسابدار صنعتی باسه سال سابقه‌کار.
۲ـ چندنفر کمك حسابدار (معین‌نویس) با سابقه کار.
۳ـ یك نفر وارد به امور واردات با آشنائی کافی به‌زبان انگلیسی.
تلفن ۹۷۰۰۶۰

تزئینات پوش فرش‌ماشینی ـ پرده کرکره ـ کاغذ دیواری ـ باقساط تلفن‌های ۷۷۵۷۷۱ و ۷۷۵۷۷۵

اجتماع ناشران و کتابفروشان پایتخت

در محل جدید اتحادیه

آقای جواد اقبال رئیس اتحادیه ناشران و کتابفروشان :

روش اتحادیه در حال وآینده با گذشته فرق فراوانی دارد و خواهد داشت .

اگر یکی از دوستان مرتکب خلافی شود مورد کمترین اغماض قرار نخواهد گرفت .

از ساعت ۷ بعد از ظهر روز چهارشنبه نهم اسفندماه جاری ناشران و کتابفروشان پایتخت در محل جدید اتحادیه خود واقع در خیابان سعدی شمالی ـ اول خیابان هدایت اجتماع پرشور و صمیمانه‌ای تشکیل دادند . این اجتماع بمنظور معارفه ، استماع سخنان رئیس واعضاء هیئت مدیره در زمینه اتحاد و همکاری هر چه بیشتر با یکدیگر و نیز بازدید از سازمان جدید اتحادیه ترتیب یافته بود .

ابتدا **آقای جواد اقبال رئیس** اتحادیه ناشران و کتابفروشان آغاز سخن کرد و چنین گفت:

بنام خدای بزرگ و بنام نامی شاهنشاه آریامهر :

قبلا از اینکه همکاران عزیز دعوت اتحادیه را قبول فرموده و بخانه معنوی خودشان تشریف‌فرما شده‌اند سپاسگزاری مینمایم . تشریف‌فرمائی حضار محترم باعث خواهد شد با اقداماتیکه در این چند ماهه ، هیئت مدیره جدید ، جهت پیشرفت کار شما و اتحادیه‌و بالا بردن شخصیت ناشر و کتابفروش انجام داده‌اند آشنا شوند .

خوشبختانه‌همه آقایان‌مطلع هستند انتخابات این دوره که براساس قانون نظام صنفی وبا الهام از نیات عالیه‌و رهبریهای خردمندانه شاهنشاه آریامهر تهیه و تصویب گردیده‌است صورت پذیرفته‌و جامعه‌اصناف، بخصوص ناشر و کتابفروش که از روشنفکرترین‌و برجسته ترین صنوف مملکت میباشند بایستی کمال بهره‌برداری رااز آن بنمایند ، و سعی بفرمایند که ضمن‌تحصیل رضایت کامل مردم از راه خدمات علمی و معنوی، سطح درآمد واطلاعات

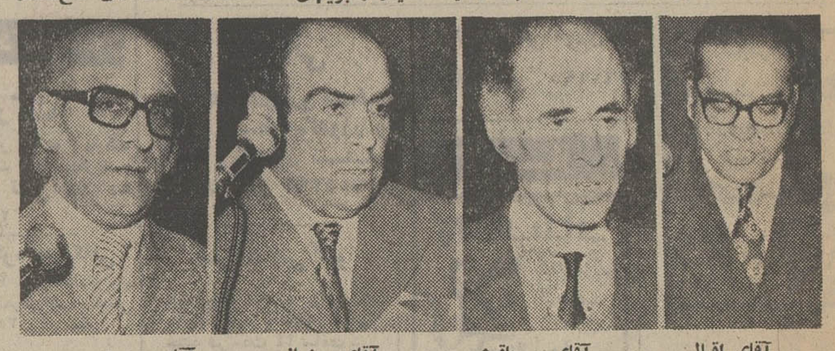

آقای اقبال — آقای میرباقری — آقای رمضانی — آقای جعفری

سازمان جدید اتحادیه ترتیب یافته بود .

ابتدا **آقای جواد اقبال رئیس** اتحادیه ناشران و کتابفروشان آغاز سخن کرد و چنین گفت:

بنام خدای بزرگ و بنام نامی شاهنشاه آریامهر :

قبلا از اینکه همکاران عزیز دعوت اتحادیه را قبول فرموده و بخانه معنوی خودشان تشریف‌فرما شده‌اند سپاسگزاری

گوشه‌ای از اجتماع ناشران وکتابفروشان در سالن سخنرانی اتحادیه

نمای قسمتی از کتابخانه اتحادیه ناشران و کتابفروشان

علی ترقی که ریاست دو دوره اتحادیه را بعهده داشت سپاسگزاری کرد و افزود : روش اتحادیه در حال و آینده نسبت بگذشته فرق فراوانی دارد و خواهد داشت زیرا همانطوریکه‌بعرض رسید‌ما‌باید از این قانون مترقی ، جهت‌بالا بردن اهمیت ووجهه ناشر و کتابفروش بنحواحسن استفاده کنیم .

آقای اقبال همچنان گفت : صنف ناشر و کتابفروش بایستی سعی بلیغ نماید که کلیه مواد قانون نظام صنفی، اساسنامه ،آئین‌نامه وتعهدنامه را موبمو رعایت و بمعرض‌اجرا گذارند .

از مطالب لازم بتذکر اینست که دراین دوره دیگر از کار های خلافی که‌قبلا بعضیما‌انجام میداده‌اند باید صرفنظر شودو اگر نه بحکم اجباراثر سوءآن مستقیما متوجه خودشان‌خواهد شد .

ناطق بدنبال سخنان خویش از توجهی که اتحادیه نسبت بناراحتیها و مشکلات احتمالی اعضاء داشته و در رفع گرفتاری های آنان خواهد کوشید ، مطالبی اظهار داشت و اضافه کرد: **اما در صورتیکه یکی از دوستان در راهی نادرست قدم گذاشته باشد، گذشته ازاینکه هیچگونه کمکی بوی نخواهد شد ، مورد کمترین گذشت و اغماض هم قرار نخواهد گرفت. پس اگر خدای ناکرده افرادی درمیان ما بوده‌اند که تا بحال بکار های خلافی مبادرت می کرده‌اند ، از امروز سعی کنند خودشان‌را اصلاح‌وباقانون نظام صنفی و آئین‌نامه و اساسنامه‌و شرایط جدید تطبیق دهندو راه صحیح را که همان خدمت بفرهنگ و دانش مملکت است برگزینند .**

ناطقین بعدی

آنکه آقای میرباقری که سخنران بعدی این اجتماع بود در زمینه امور مالی اتحادیه گزارش جامعی باستحضار رسانید و پس از ایشان ، آقای رمضانی بصحبت پرداخت وطی سخنان مبسوطی پیرامون نقش و اهمیت ناشران‌و کتاب فروشان در اجتماع ، از شخصیت‌این صنف‌تجلیل کرد.

سپس آقای جعفری پشت تریبون رفت و چنین اظهار داشت : اتحاد و اتفاق در هر دوره و عصری باعث پیشرفت و پیروزی وبهره‌گیری بوده‌است بویژه اتحاد سالم و همکاری دوستانه و صمیمانه مطلبی که بنده میخواهم عنوان کنم همان اظهارات آقای اقبال است‌منتها اینکه ایشان گفتند در صنف ناشران و کتابفروشان کسی مرتکب خلافی شده که دیگر نباید تکرار بشود بنده‌میگویم خلاف نبود بلکه‌اشتباهی بوده که البته تکرار نخواهد شد . بنده به همکاران عزیزی که‌در اینجا گردآمده‌اند عرض‌میکنم دآمنه کار ما ناشران و کتابفروشان بقدری‌وسیع است که اگر هر روز بخواهیم ده تا کتاب چاپ کنیم هست لذا موردی‌ندارد که دست‌برقابتهای نامشروع بزنیم و یا احیانا کتابهائی را چاپ کنیم که نباید چاپ بشوند .

صنف‌ناشر و کتابفروش‌صنف منورالفکر اجتماع است وطبعا کار این صنف نیز باید کار برجسته‌ای باشد ...

درخاتمه ، حاضرین از قسمتهای مختلف سازمان‌جدید اتحادیه و نیز کتابخانه مجهز آن بازدید کردند و این‌مراسم پس از پذیرائی از حاضرین پایان یافت .

WATANABE

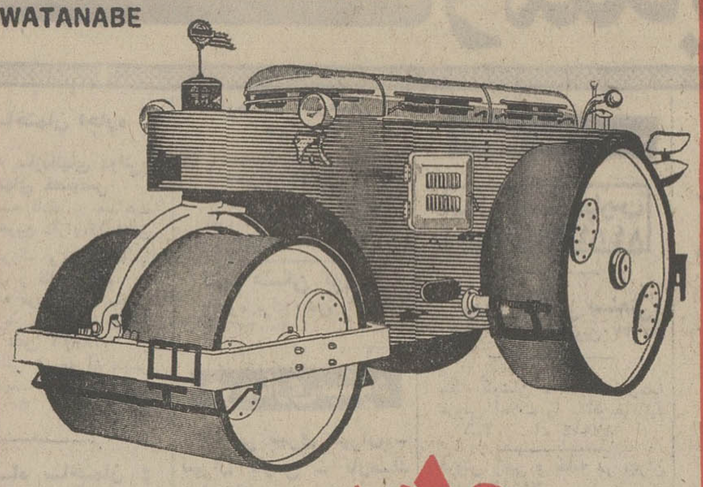

واتانابه

غلطك سه‌چرخ استاتیك مدل WMO 142

به‌وزن ۱۶-۱۴ تن

باکلاج وفرمان هیدرولیك

بقدرت ۸۷ اسب

نماینده انحصاری در ایران . شرکت هاماراگ با مسئولیت محدود

تهران ـ خیابان تخت طاوس شماره ۵ ساختمان آرک

تلفنهای ۹۹ ـ ۸۳۳۲۹۸ و ۳۶ ـ ۲۵ ـ ۸۳۲۱۲۴

از کلیه سهامداران شرکت د.ا.س (سهامی خاص)

دعوت میشود در مجمع عمومی عادی و فوق‌العاده شرکت در ساعت ۱۰ صبح‌مورخه ۵۲ر۱ر۲۷ درمحل‌شرکت،شرکت نماید.موضوع جلسه تغییر اساسنامه و تعیین اعضای هیئت مدیره .

رئیس هیئت مدیره

آ ـ ۲۷۱۹۳

آگهی دعوت

بدینوسیله از صاحبان سهام شرکت سهامی کشاورزی جنوب اهواز دعوت میشود با رعایت ماده ۴۵ اساسنامه در مجمع عمومی فوق‌العاده‌شرکت که دردرتاریخ‌روزچهارشنبه پانزدهم‌فروردین ماه۱۳۵۲ ساعت ۵ بعد از ظهر در محل شرکت واقع در خیابان بهلوی اهواز تشکیل میشود حضور بهمرسانند .

دستور جلسه

۱ـ تغییر بعضی از مواد اساسنامه وتطبیق با قانون اصلاحی تجارت .

۲ـ تصویب اساسنامه جدید و انتخاب هیئت مدیره و بازرسان

شرکت سهامی کشاورزی جنوب

آ ـ ۸۹۷۱۰

آگهی تجدید انتخابات‌هیئت مدیره

باطلاع پزشکان ودندانپزشکان میرساند که‌انتخابات هیات مدیره نظام پزشکی شهرستان گرگان در تاریخ روز جمعه۱۸ر۱۲ر۵۱ در محل اداره بهداری گرگان تجدید میگردد.

رئیس هیات نظارت‌انتخابات، دکتر رضوی

آ ـ ۸۹۳۹۲

دنیای ورزش منتشر شد

خواستن و توانستن

باپس انداز بیشتر «بخواهید» وآسانتر «بتوانید»

صندوق پس انداز بانک ملی ایران

بونامه‌شب سینما

کسری : دوستان

برنامه سینماها

★ **اصلی و بدلی ـ رنگی ـ راجش‌کانا ـ ممتاز**
حافظ (۲۹۱۰۷۴) ۳۰ر۱۰ـ۱ـ۳۰ر۳ـ۶ـ۳۰ر۸

★ **آپارتمان شماره ۷۱۹ ـ رنگی ـ والترماتائو**
دیاموند (۸۲۸۴۰۰) ۱۵ر۱۱ـ۳ـ۱۵ر۵ـ۳۰ر۷ـ۱۰

★ **آتش افروزان غرب ـ رنگی سیدنی‌پواتیه**
پرلیان (۳۹۳۵۳۵) ۹ـ۱۱ـ۱ـ۳ـ۵ـ۷ـ۹

★ **آخرین‌مردروی‌زمین ـ رنگی ـ چارلتون‌هستون**
پارک (۳۱۹۶۳۷) ۹ـ۱۱ـ۱ـ۳ـ۵ـ۷ـ۹

★ **پیروزی یك قهرمان ـ رنگی ـ شوجی‌کاراتا**
سانترال (۹۲۸۶۸۶) ۱۱ـ۱ـ۳ـ۵ـ۷ر۱۵ر۹

★ **پنجه های پولادین ـ سینما سکوپ ـ رنگی**
کریستال (۳۱۷۶۷۵) ۳۰ر۱۰ـ۳۰ر۲ـ۳۰ر۴ـ۲۰ر۶ـ۳۰ر۸

★ **پنجه‌های مرگبار ـ رنگی ـ شوجی کاراتا**
خورشید (۳۹۳۵۷۸) ۳۰ر۱۰ـ۳۰ر۲ـ۳۰ر۴ـ۲۰ر۶ـ۳۰ر۸

★ **تختخواب سرآمیز ـ رنگی ـ آنجلالانزبوری**
پارامونت (۴۸۳۲۱) ۱۱ـ۳۰ر۲ـ۵ـ۳۰ر۷ـ۱۰

★ **چایکوفسکی ـ رنگی ـ آنتانیناشورانینا**
شهرقصه (۶۲۷۲۹۰) ۱۱ـ۳۰ر۲ـ۵ـ۳۰ر۷ـ۱۰

★ **خارطوم ـ رنگی ـ چارلتون هستون**
پردیس (۳۰۴۲۵۹) ۳۰ر۸ـ۱۱ـ۳۰ر۱ـ۴ـ۳۰ر۶ـ۹

★ **خانه شیطان ـ هفت‌تیرکش آریزونا**
البرز (۳۰۴۲۵۸) ۳۰ر۸ـ۱۲ـ۳۰ر۳ـ۷ـ۳۰ر۸

★ **دوستان ـ رنگی ـ اینسه‌الونیا**
کسری (۸۲۶۹۳۹) ۳۰ر۱۰ـ۲ـ۴ـ۶ـ۸ـ۱۰
بولوار (۶۶۰۲۹۲) ۱۱ـ۲ـ۴ـ۶ـ۸ـ۱۰

★ **داستان گربه‌وحشی ـ رنگی ـ محصول‌شوروی**
سینه‌موند (۴۸۳۲۲) ۱۱ـ۳ـ۵ـ۷ـ۹

★ **دو کشیش فوتبالیست ـ رنگی ـ چیچو ـ فرانکو**
ری (۲۲۵۷۸) ۱۰ـ۱۲ـ۲ـ۴ـ۶ـ۸

★ **۱۲ مرد جنگجو ـ چشم گربه**
ستاره (۵۳۹۷۲۱) ۹ـ۱۱ـ۱ـ۳ـ۵ـ۷ـ۹

★ **زامبو ـ رنگی ـ برادهاریس ـ ژیژلاهان**
ادئون (۳۱۸۱۱۸) ۳۰ر۱۰ـ۳۰ر۲ـ۳۰ر۴ـ۳۰ر۶ـ۳۰ر۸
پلازا (۶۶۰۴۷۶) ۱۵ر۱۱ـ۳ر۱۰ـ۱۵ر۵ـ۱۵ر۷ـ۱۵ر۹
رنگین‌کمان (۷۵۶۷۶۰) ۱۰ـ۱۲ـ۲ـ۴ـ۶ـ۸
سمیلا (۳۱۶۴۲۴) ۳۰ر۱۰ـ۳۰ر۲ـ۳۰ر۴ـ۳۰ر۶ـ۳۰ر۸

★ **زنهای دم بریده ـ رنگی ـ لاندوبوزانکا**
پولیدور (۴۲۶۳۱) ۳۰ر۱۱ـ۳۰ر۳ـ۳۰ر۵ـ۳۰ر۷ـ۴۵ر۹

★ **ژنها ـ رنگی ـ بریژیت‌باردو ـ موریس‌رونه**
مولن‌روژ (۷۵۲۹۲۹) ۱۱ـ۳۰ر۳ـ۳۰ر۵ـ۳۰ر۷ـ۳۰ر۹

★ **ستارخان‌ـ رنگی‌ـ نصیریان‌ـ صیاد‌ـ انتظامی**
آسیا (۴۲۹۰۹) ۱۱ـ۱ـ۳ـ۵ـ۱۵ر۷ـ۳۰ر۹
رکس (۳۱۵۲۹۳) ۳۰ر۱۰ـ۳۰ر۲ـ۳۰ر۴ـ۳۰ر۶ـ۳۰ر۸
شهوند (۳۵۴۰۴۰) ۳۰ر۱۰ـ۳۰ر۲ـ۳۰ر۴ـ۳۰ر۶ـ۳۰ر۸
لیدو (۹۵۱۲۸۲) ۹ـ۱۱ـ۱ـ۳ـ۵ـ۷ـ۹
نپتون (۷۶۰۱۳۶) ۳۰ر۱۰ـ۳۰ر۲ـ۳۰ر۴ـ۳۰ر۶ـ۳۰ر۸
ژاله (۳۰۴۱۲۰) ۹ـ۱۱ـ۱ـ۳ـ۵ـ۷ـ۹
توسکا (۵۳۹۵۴۴) ۳۰ر۱۰ـ۲ر۳۰ـ۴ر۳۰ـ۶ر۳۰ـ۸
پاسارگاد (۷۹۲۷۸۲) ۳۰ر۱۰ـ۳۰ر۲ـ۴ر۳۰ـ۶ر۳۰ـ۸
المپیا (۹۵۶۷۹۶) ۴۵ر۱۰ـ۱ـ۳ـ۵ـ۷ـ۹
درایوین‌ونک (۶۸۲۵۵۷) ۶ـ۸ـ۱۰
تخت‌جمشید (۴۳۵۵۰) ۱۱ـ۲ـ۴ـ۶ـ۸ـ۱۰

★ **سنگام‌ـ رنگی ـ راجندراکومار ـ ویجنتی‌مالا**
فری ۱ ـ ۵ ـ ۹

★ **شبهای سن‌پطرزبورگ‌ـ بخاطر یك مشت‌دلار**
دنیا (۳۹۳۸۱۲) ۳۰ر۱۰ـ۳۰ر۲ـ۴ر۳۰ـ۶ر۳۰ـ۸

★ **ضعیفه ـ مرجان ـ بوتیمار ـ تابش**
اونیورسال (۹۲۶۹۵۳) ۱۱ـ۱ـ۳ـ۵ـ۱۵ر۷ـ۳۰ر۹
پاسیفیک (۷۵۳۳۱۱) ۳۰ر۱۱ـ۳۰ر۳ـ۳۰ر۵ـ۳۰ر۷ـ۳۰ر۹
ایران (۳۱۶۳۵۴) ۳۰ر۱۰ـ۳۰ر۲ـ۳۰ر۴ـ۳۰ر۶ـ۳۰ر۸
سایتا (۳۵۲۴۴۲) ۱۰ـ۱۲ـ۲ـ۴ـ۱۵ر۶ـ۳۰ر۸
تیسفون (۹۵۸۸۸۲) ۱۰ـ۱۲ـ۲ـ۴ـ۱۵ر۶ـ۳۰ر۸
مراد (۷۵۳۳۸۲) ۹ـ۱۱ـ۱ـ۳ـ۵ـ۷ـ۹
موناکو (۷۹۵۵۸۶) ۹ـ۱۱ـ۱ـ۳ـ۵ـ۷ـ۹
پرسپولیس (۵۸۱۰۸۳) ۱۰ـ۱۲ـ۲ـ۴ـ۶ـ۸
دریا (۷۹۱۷۴۶) ۱۰ـ۱۲ـ۲ـ۴ـ۱۵ر۶ـ۳۰ر۸
کارون (۹۵۵۱۶۵) ۱۰ـ۱۲ـ۳۰ر۲ـ۳۰ر۴ـ۳۰ر۶ـ۳۰ر۸
آستارا (۸۷۴۰۲۲) ۳۰ر۱۰ـ۳۰ر۲ـ۳۰ر۴ـ۳۰ر۶ـ۳۰ر۸

★ **طغیان هوس ـ رنگی ـ کریستافل**
دیانا (۴۷۳۶۵) ۱۵ر۱۱ـ۱۵ر۱ـ۱۵ر۳ـ۱۵ر۵ـ۱۵ر۷ـ۱۵ر۹
تاج (۳۱۳۸۶۴) ۱۰ـ۱۲ـ۲ـ۴ـ۶ـ۸ـ۱۰
مهتاب (۴۷۷۷۷) ۱۱ـ۳ـ۵ـ۷ـ۹
اسکار (۹۲۰۸۸۸) ۳۰ر۱۰ـ۳۰ر۲ـ۳۰ر۴ـ۳۰ر۶ـ۳۰ر۸
ایفل (۳۱۱۴۷۷) ۱۰ـ۱۲ ـ۱۵ر۲ـ ۱۵ر۴ـ ۱۵ر۶ـ ۱۵ر۸ـ ۱۵ر۱۰
فردوسی (۳۱۵۷۸۴) ۸ـ۱۰ـ۱۲ـ۲ـ۴ـ۶ـ۸

★ **عصیان بلوغ ـ رنگی ـ آلنورجیانی**
ب ب (۸۲۹۶۴۱) ۱۰ـ۱۲ـ۲ـ۴ـ۶ـ۸ـ۱۰

★ **عشق دانمارکی ـ رنگی ـ لاندوبوزانکا**
سینماونک (۶۸۴۱۱۶) ۳۰ر۱۱ـ۳۰ر۳ـ۳۰ر۵ـ۴۵ر۷ـ۱۰

★ **عقاب صحرا ـ رنگی ـ چارلزبرونسون**
فلور (۲۸۰۹۶) ۳۰ر۱۰ـ۳۰ر۲ـ۳۰ر۴ـ۳۰ر۶ـ۳۰ر۸
دروازه‌طلائی (۳۵۲۱۶۰) ۹ـ۱۱ـ۱ـ۳ـ۵ـ۷ـ۹

★ **عشق در استانبول ـ رنگی ـ سموره**
نیاگارا (۶۶۵۳۰۷) ۳۰ر۱۱ـ۲ـ۳۰ر۴ـ۷ـ۳۰ر۹
اروپا (۳۰۳۱۷۹) ۴۵ر۱۰ـ۱۵ر۱ـ۱۵ر۳ـ۴۵ر۶ـ۱۵ر۸
میامی (۷۵۴۳۲۹) ۹ـ۳۰ر۱۱ـ۳۰ر۳ـ۵ر۸
میامی (۷۵۴۳۲۹) ۹ـ۳۰ر۱۱ـ۲ـ۳۰ر۴ـ۷ـ۳۰ر۹
الوند (۳۵۶۵۳۸) ۱۰ـ۳۰ر۱۲ـ۳ـ۳۰ر۵ـ۸
کیهان (۹۵۷۳۶۰) ۴۵ر۱۰ـ۱۵ر۱ـ۱۵ر۳ـ۴۵ر۶ـ۱۵ر۸
مارلیک (۹۶۳۶۱۶) ۳۰ر۱۱ـ۲ـ۳۰ر۴ـ۷ـ۳۰ر۹
ارانوس (۲۷۹۷۱) ۱۰ـ۳۰ر۱۲ـ۳ـ۳۰ر۵ـ۸
آسمان‌آبی (۳۵۲۶۶۸) ۴۵ر۱۰ـ۱۵ر۱ـ۱۵ر۳ـ۴۵ر۶ـ۱۵ر۸
گلدیس (۶۲۸۷۱۳) ۳۰ر۱۱ـ۲ـ۳۰ر۴ـ۷
سیلورسیتی (۸۶۱۲۰۵) ۳۰ر۱۰ـ۱ـ۳۰ر۳ـ۶ـ۳۰ر۸
سیلوانا (۳۹۳۷۷۷) ۱۰ـ۳۰ر۱۲ـ۳ـ۳۰ر۵ـ۸

★ **فریب عشق ـ رنگی ـ سیمون‌برنت**
آریا (۳۱۹۸۸۴) ۹ـ۱۱ـ۱ـ۳ـ۵ـ۷ـ۹

★ **کابوی ها ـ رنگی ـ جان‌وین**
داریوش (۲۶۲۶۵) ۹ـ۱۱ـ۱ـ۳ـ۵ـ۷ـ۹

★ **گریز ـ رنگی‌ـ سیلواکوشینا‌ـ ماریوآدورف**
ریولی (۷۵۷۷۷۷) ۱۱ـ۳۰ر۳ـ۳۰ر۵ـ۳۰ر۷ـ۳۰ر۹

★ **گنوار ـ رنگی ـ راجندراکومار**
شرق (۵۳۴۰۲۴) ۳۰ر۱۰ـ۳۰ر۲ـ۳۰ر۴ـ۳۰ر۶ـ۳۰ر۸

★ **ماجرا های یك دختر خوشگل ـ رنگی ـ باربارانپتون**
شهرفرنگ (۶۲۷۶۲۸) ۱۵ر۱۱ـ۳ـ۱۵ر۵ـ۳۰ر۷ـ۴۵ر۹

★ **معجزه خلقت ـ رنگی ـ آنجلو انیفانتی**
امپایر (۶۲۳۹۴۲) ۱۱ـ۱ـ۳۰ر۳ـ۳۰ر۵ـ۳۰ر۷ـ۴۵ر۹

★ **مجسمه ـ رنگی ـ دیویدنیون ـ ویرنالیزی**
آتلانتیک (۶۲۷۱۷۱) ۱۵ر۱۱ـ۳۰ر۳ـ۳۰ر۵ـ۳۰ر۷ـ۴۵ر۹

★ **محلل ـ نصرت کریمی ـ ایرن**
کاپری (۹۲۸۴۰۱) ۱۱ـ۳ـ۵ـ۷ـ۱۵ر۹

★ **ویولن‌زن روی‌بام ـ رنگی ـ توپول**
رادیوسیتی (۴۳۳۲۰) ۱۵ر۱۱ـ۴۵ر۲ـ۶ـ۱۵ر۹

★ **همجولی ـ رنگی ـ جی‌تندرا ـ ممتاز**
همای (۳۱۱۶۶۹) ۱۰ـ۱۲ـ۱۵ر۲ـ۳۰ر۴ـ۳۰ر۶ـ۳۰ر۸

★ **هنوزم ترینیتی هستم ـ رنگی ـ بوداسپنسر**
مارستیک (۶۶۸۴۶۱) ۱۱ـ۳ـ۵ـ۱۵ر۷ـ۳۰ر۹
ملاقات بانوی سالخورده تالار مولوی
ساعت ۸ بعدازظهر ـ تلفن ۴۷۲۳۹

سانس انگلیسی
گلدیس ساعت ۹ر۳۰ فیلم (تیرماه از کهربا)

تبریکات

جناب آقای ناصر محسنی

انتصاب بجاو شایسته آنجنا بریاست مدیریت کل آموزش و پرورش سیستان و بلوچستان از طرف کلیه مربیان و کارکنان امور تربیتی کرج تبریك میگوئیم.

دانشمند ، محمدحسینی ،فیاضی، اسکندری ، اکرمی ،تبار، جوانی ، شهرزادی ، عبدالله‌زاده .

جناب آقای منوچهر پروشانی

انتصاب شایسته جنابعالی را به معاونت وزارت کار وامور اجتماعی تبریك گفته و آرزومند موفقیت های‌بیشتر شما میباشیم .

مصطفی حسین‌زاده‌ـ مصطفی یقینی

سرکار خانم زهرا عالی‌نژاد

موفقیت شما را در مورد انتخاب شدن بعنوان پرستارنمونه تبریك عرض می‌نمایم.

پروین مهدی‌پور

جناب آقای دکتر سام وزیر محبوب کشور

حسن انتخاب آقای حسین قاسمی نژاد را بسمت شهردار قم که از مجریان انقلاب شاهو مردم و در تمام پست های گذشته خدمات شایانی انجام داده و به شاه دوستی ووطن‌پرستی ومردم‌داری مشهور هستند تبریك عرض نموده تقاضای تشویق‌مشارالیه را دارم . تشویق بحق‌خدامین‌را گوشاتر نموده و شاهو مردم‌نیز آنها را دوست دارند.

رمضان پنجه‌شاهی

جناب آقای ابوالحسن منصوریان

انتصاب شایسته جنابعالی رابریاست اداره آموزش و پرورش شهرستان خرمشهر تبریك میگوییم.

رئیس دبیرستان رابعه ـ ترکان

جناب آقای ابوالقاسم نجفیان

از بذل توجه و زحمات بیدریغ‌و بدون شائبه آن جناب که موجب رهائی بخشیدن فرزندم از مرگ حتمی بود صمیمانه تشکر مینمایم .

عباس فروزان

اطلاعات
شنبه دوازدهم اسفندماه ۱۳۵۱
شماره ۱۴۰۴۰

فرهنگ انقلاب

فرهنگ در مازندران غنی ترشد

انقلاب ششم بهمن بنیاداجتماع کهن ایران را دگرگون ساخت و سیر ترقی کشور را با پیشرفته ترین تحولات دنیای‌مترقی‌امروز منطبق کرده و به ایران و ایرانی‌شخصیت واعتبار تازه‌ای بخشیده است. شاید ماهیت و وسعت این‌انقلاب با توجه به مظاهرگوناگون‌و اثرات بارز آن‌که‌در هرقسمت از شئون حیاتی کشور بطور وضوح به چشم میخورد ، اصولا احتیجی به تفسیر و توضیح نداشته باشد، معهذا نظری اجمالی‌به نتایج‌انقلاب‌شاه‌و-ردم و کارهائی‌که در این دهه اخیر انجام‌گرفته است انسان را به اصالت و عظمت آن بیشتر آشنا میسازد و دور اندیشی و واقع گرائی بانی و مبتکر این انقلاب‌عظیم را بهتر در نظر مجسم می کند .

آموزش‌وپرورش مازندران

برای رسیدن به هدفهای انقلاب چهار اصل آموزشی را در صدر فعالیت خویش قرارداد

سپاهیان‌دانش درمازندران نتایج افتخارآمیزی بدست آوردند

ساری بزودی‌در پوشش کامل آموزش‌قرارمیگیرد

خانم فرخ‌رو پارسای وزیر آموزش وپرورش از دبیرستان شاهدخت‌شهسوار بازدید میکند

اداره کل آموزش و پرورش استان مازندران ، برای تحقق آرمان های انقلاب مقدس شاه و مردم و برای به ثمر رسانیدن منشور انقلاب آموزشی و با آگاهی به رسالت عظیم آموزش‌و پرورش در راه تربیت وآموزش نونهالان و جوانان و سازندگان اجتماع پرتحول آینده ، خود را ملزم و موظف به تلاش پیگیر و بی‌امان نموده است ، تابااستفاده از تمامی امکانات خود پرچمدار این نهضت شگرف باشد .

آموزش وپرورش استان‌مازندران برای نیل به‌اهداف ارزنده انقلاب و همگامی باقشرهای دیگراجتماع در صدر فعالیت خود چهاراصل مهم آموزشی و پرورشی بشرح زیر داشته است .

۱ـ ایجاد واحد های آموزشی در تمامی‌سطوح مختلف‌از ابتدائی تا متوسطه و حرفه‌ای از نظر ساختمانی ، توسعه و گسترش همه جانبه .

۲ـ تربیت نیروی انسانی آگاه

۳ـ توسعه‌و گسترش‌آزمایشگاه ها و کارگاه‌ها بمنظور تربیت‌نسل آینده که بتوانند خود در ایجاد و توسعه وگردش چرخ های‌عظیم اقتصادی و کشاورزی عهده‌دار مسئولیت خطیر و سازنده باشند

۴ـ پرورش دانش آموزان از راه آموزش اصول‌و مبانی مقدس پیشاهنگی ، شیرو خورشید و شرکت در فعالیت های دستجمعی برای تربیت استعداد های نهفته علمی و هنری .

یکی از کلاسهای دوره راهنمائی دبیرستان کورش کبیر مورد بازدید استاندار مازندران قرار گرفته است

آموزش ابتدائی

در دهه اول انقلاب، کوشش برای ایجاد مدارس ابتدائی تازه و تعمیر و تکمیل ساختمان های موجود مدارس ، در صدرفعالیت های اداره کل آموزش و پرورش مازندران قرار داشته است .

از آنجا که اساس تعلیم و تربیت در مدارس ابتدائی‌پی‌ریزی میشود ، می بایست‌همزمان با گسترش کیفی به کمیت‌توجه‌کافی مبذول گردد ، که تامین نیروی انسانی آگاه به آموزش‌وپرورش فرزندان و نونهالان عزیز امروز وسازندگان فردای‌جامعه پرتحرک ایران در درجه اول اهمیت‌بوده و توجه خاص به این مهم شده است . گذشته از ایجاد مدارس ابتدائی دولتی در سطح شهرها با استفاده از سرمایه گذاری بخش خصوصی مدارس ابتدائی غیر دولتی تاسیس شد که سالانه در اثر استقبال بی‌سابقه مردم تعداد این مدارس اضافه می ـ شود .

آموزش ابتدائی در طی دهه انقلاب گسترش قابل ملاحظه‌ای پیدا کرد و اهم اقداماتی که در این دوره انجام گرفت چنین است :

★ ایجاد مدارس جدید در سطح شهرها

★ تعمیر و تکمیل تاسیسات ساختمان مدارس .

★ تامین کادر آموزشی .

★ تشکیل کلاس کارآموزی مدیران مدارس ابتدائی .

منازل شهر ساری ضمن آمار ـ برداری از اطفال لازم‌التعلیم ، اولیای آنان را تشویق به معرفی فرزندان خود نموده‌اند.

با اشتغال اطفال ۶ تا ۱۲ ساله مشمول‌اجرای قانون‌تعلیمات اجباری درآینده نزدیکی ، شهر ساری در پوشش کامل آموزش قرار خواهد گرفت و خدمتی‌که شایسته یک واحد آموزشی است به نحو بارز و کاملی را بانجام خواهد رسانید .

این خطه زرخیز و گسترش همه جانبه آموزش ابتدائی در دهه اول انقلاب ، موجب شد تا اداره کل آموزش و پرورش مازندران آمادگی خود رابرای اجرای‌قانون تعلیمات اجباری در شهر ساری اعلام دارد .

از مهر ماه ۱۳۵۱ ، که این قانون مترقی در ساری بمورد اجراء گذاشته شد عده زیادی اطفال لازم التعلیم به دبستان ها راه یافتند ، برای نیل به هدف اجرای این قانون گروه های مختلف مرکب‌از معلمان وکارکنان این اداره کل با مراجعه بکلیه

★ تشکیل کلاس های کار ـ آموزی کوتاه‌مدت برای‌آموزگاران مدارس ابتدائی .

★ تاسیس‌کلاس های مدرسه ویژه برای کودکان استثنائی .

★ ارزشیابی مستمرفعالیتهای معلمان

★ تشکیل شورای ماهانه مدیران مدارس بمنظور پیشبرد هدف های انقلاب آموزشی .

تعلیمات اجباری

موفقیت آموزش ابتدائی در جوابگوئی به خواسته های مردم

آموزش متوسطه

در جهت فعالیت های آموزش متوسطه ، در استان مازندران اقدامات زیر انجام گرفته است:

تاسیس رشته شیمی صنعتی در دبیرستان دخترانه ایراندخت و دبیرستان پسرانه پهلوی برای تربیت تکنیسین آزمایشگاه هادر تاسیسات صنعتی‌تکمیل و تجهیز تاسیسات دبیرستان ها . تاسیس دبیرستان های جدید غیر دولتی. ایجاد دبیرستان‌های دولتی.اعزام دبیران رشته های مختلف برای شرکت درکلاس های کارآموزی. تاسیس‌کلاس‌های تقویتی‌تابستانی برای دانش آموزان دبیرستان‌ها. تشکیل اردوی دبیران نمونه و ممتاز منطقه سه در فرح آباد ساری ، تشکیل انجمن دبیران و انتخاب اعضاء هیئت مدیره . تشکیل کلاس کارآموزی برای روسای دبیرستان های مازندران وگیلان .

تعلیمات حرفه‌ای‌و فنی

در زمینه تعلیمات حرفه‌ای و فنی میتوان این اقدامات را ذکر کرد :

تاسیس هنرستان صنایع روستائی ، تاسیس رشته های انستیتو تکنولوژی خاک ، ایجاد خانه های‌سازمانی‌با کلیه‌تجهیزات وتاسیسات برای دبیران و استاد- کاران ، خرید وسایل و ماشین آلات‌صنعتی و کشاورزی‌بااستفاده از اعتبارات سازمان برنامه .

فعالیتهای‌راهنمائی تحصیلی

در اجرای تحقق هدف های نوین آموزشی که در راس آن اجرای نظام جدید آموزشی‌قرار داشت کوشش های‌پیگیر بمنظور ایجاد مدارس راهنمائی مجهزبه آزمایشگاه و کارگاه بعمل آمد واز جمله اقدامات این واحد آموزشی جدید ونوپا بشرح زیر است .

گشایش ۱۸ مدرسه راهنمائی در شهر و روستا، ایجاد کارگاه و تجهیز آزمایشگاه ها، تاسیس مرکز مشاوره راهنمائی ، تشکیل شورای‌صنفی‌آموزگاران مدارس راهنمائی ، تشکیل جلسات مرتب با شرکت کلیه معلمان بمنظور اتخاذ تصمیم و برای بهبود کیفی و کمی‌فعالیت های آموزشی ، ترتیب بازدید دانش آموزان از موسسات صنعتی‌خصوصی وبخش‌عمومی، تشکیل کلاس آموزش مدیریت باشرکت۱۵۹نفرآموزگار مدارس راهنمائی برای آماده کردن آنان جهت احراز پست مدیریت آموزشگاه های‌راهنمائی،تشکیل شورای دبیران حرفه وفن برای انتخاب‌رشته های مختلف حرفه و فن .

تربیت معلم

بموازات گسترش و توسعه روز افزون واحد های آموزشی که ناشی از اجرای اصول مقدس انقلاب شاه و مردم است و برای جوابگوئی که به نیاز برق‌آسای فرزندان عزیز این کشورکه سازندگان فردای‌پرامید و پرتحرک آینده هستند لزوم تربیت نیروی انسانی با تجربه و آگاه به مبانی و اصول انقلاب هر روز ضرورتی غیر قابل‌تردید پدید آورد . اجرای هدف های نوین آموزشی ایجاب می نمود که قبل از آنکه فردی بنام معلم به‌کلاس راه یابد وفقط به انتقال معلوماتی‌که در طی سال های تحصیل در مغز خود ذخیره کرده بود بپردازد از آموزش صحیح و نوین آگاه باشد .

هدف از تربیت معلم در سطح ابتدائی بر دو اساس در صدر فعالیت های آموزش و پرورش قرار داشته .

۱ـ تربیت معلم برای آموزش روستازادگان .

۲ ـ تربیت معلم برای آموزش در مدارس راهنمائی تحصیلی .

برای تامین منظور اول اقدام به ایجاد دانشسرا های‌مقدماتی پسران و دختران گردید که بطور شبانه روزی و رایگان به مدت دوسال در این مراکز به آنها آموزش داده میشود تا با اندیشه سازنده و فکری توانا راهی روستا ها شوند .

وبرای تامین‌نظردوم به تاسیس دانشسراهای راهنمائی‌تحصیلی دو ساله نمود که دانشجویان پس از فراغت از تحصیل و موفقیت در انتخاب وآزمایشات مربوطه در مدارس راهنمائی تحصیلی بکار گمارده شوند .

اهم اقدامات اداره تربیت معلم در دهه اول انقلاب بشرح‌زیر بود :

● تاسیس کلاس های تربیت‌معلم مختلط دختران و پسران .

● تاسیس دانشسرای راهنمائی دوساله تحصیلی (مختلط دختر و پسر)

● تاسیس ۲ باب دانشسرای مقدماتی دختران وپسران در ساری .

● تاسیس کلاس های شبانه در دانشسرای راهنمائی بمنظور آموزش آموزگاران‌شاغل در مدارس ابتدائی و مدارس غیر دولتی برای آماده کردن آنهابمنظوراشتغال درمدارس راهنمائی تحصیلی .

● پذیرش آموزگاران مدارس ابتدائی گذراندن کلاس‌های کوتاه مدت دو ساله (۸۴۰ ساعته) در سطح استان‌های کشور .

● تاسیس کلاسهای کارآموزی ۸۴۰ساعته برای آموزگاران شاغل شهرستان های استان مازندران و دیگر استان های کشور جهت‌آماده نمودن‌آنان برای آموزش در مدارس راهنمائی تحصیلی .

● تجهیز تاسیسات دانشسرای مقدماتی ساری .

● افزودن ظرفیت دانشجویان کلاسهای روزانه دانشسرای راهنمائی تحصیلی .

فعالیت‌های سپاه‌دانش

فعالیت های سپاه دانش در استان مازندران متنوع و از لحاظ نتایج بدست آمده افتخار آمیز بوده است .

تشکیل شورای هماهنگی فعالیت های سپاه دانش بمنظور هماهنگ نمودن فعالیت سپاهیان ، تشکیل بی‌وقفه سمینار های ماهانه منطقه‌ای با حضور مسئولان واحد های انتظامی و اداری و دهبانان و اعضای انجمن ده . تاسیس ۸ حوزه راهنمائی تعلیماتی که‌برنحوه فعالیت‌های سپاهیان دانش از نزدیک نظارت نمایند ، شرکت سپاهیان دانش در اردو های پیشاهنگی بمنظور گسترش فعالیت‌های پیشاهنگی درروستاها و آموزش‌منش های پیشاهنگی به نوآموزان روستائی ، احداث ۱۲۷۷ دبستان در روستا های مختلف ، احداث ۵۳۹ باب مسجد ، احداث ۱۲۱ باب غسالخانه ، احداث ۷۵۸۸٫۷۱۰ کیلو متر جاده فرعی ، احداث ۷۳۵۹ دهنه‌پل ، بنای ۱۰۳۵ باب حمام بهداشتی، بنای ۶۰۴۴ حلقه چاه بهداشتی ، آموزش فنون خیاطی و گلدوزی به روستائیان وسیله سپاهیان دانش دختر . نظارت دقیق در امر بهداشت محیط زیست روستائیان از جمله اقداماتی است که سازمان سپاه دانش آموزش و پرورش استان مازندران انجام داده است .

امور تربیتی

بمنظور باور کردن استعدادهای نهفته دانش آموزان و شرکت دادن آنها در فعالیت های ملی و میهنی و نیز شرکت دادن‌آنها در فعالیت های دسته جمعی اداره امور تربیتی هر ساله با کوشش فراوان برای تشویق دانش آموزان از نظر پیشرفت امور درسی و کسانیکه دارای استعداد هنری هستند .

مسابقات سه مرحله‌ای (در سطح آموزشگاه- شهر واستان) ترتیب میدهد تا استعداد و توانائی علمی و هنری دانش آموزان ممتاز شناخته و معرفی گردد .

آموزش منش های مقدس پیشاهنگی وتوسعه روز افزون تاسیسات این سازمان همراه با جلب و تشویق دانش آموزان به ورود در گسوت پر ارزش پیشاهنگی و تعمیم آن از سطح شهر به روستا ها از جمله فعالیت های اساسی‌این سازمان در این دوران پرشکوه است . در طی ۱۰ سال اخیر با ایجاد خانه های پیشاهنگی و اردوگاه ها به پیشاهنگان این استان فرصت داده شد تا در محیط سالم و خانه خود به فعالیت های دستجمعی بپردازند و با بازدید های مکرر از شهر های مختلف استان با پیشرفت ها و تحولات کشور خود آشنا گردند.

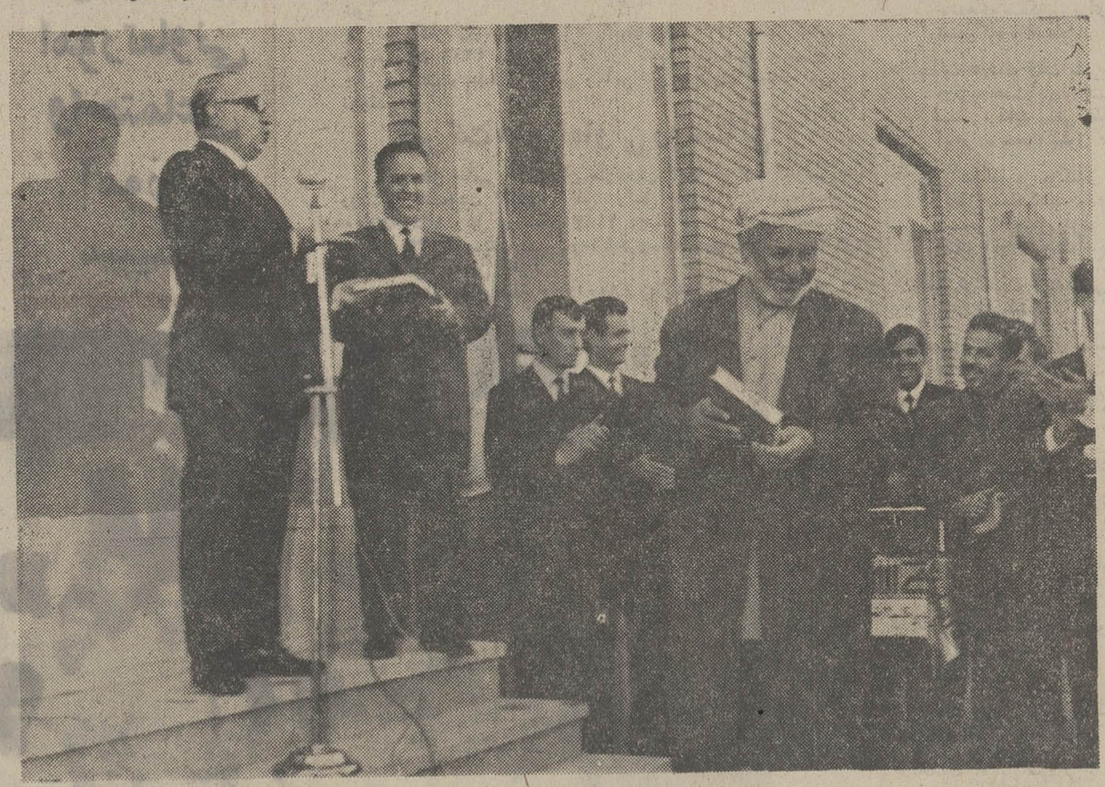

افتتاح ساختمان دبستان روستائی بهرام که توسط سپاهیان دانش‌اداره‌آموزش‌و پرورش استان مازندران با کمک مردم بنا شده است

اطلاعات هفتگی
شنبه دوازدهم اسفندماه ۱۳۵۱
شماره ۱۴۰۴۰

روستا های مازندران چهره تازه‌ای یافت

درروستاهای مازندران خانه های‌فرهنگ روستائی‌ومهد کودك با امکانات محلی احداث گردیده است

دفتر فنی سازمان برنامه که در اواخر سال ۴۱ در مازندران تاسیس و شروع بکار نمود قسمت عمران و نوسازی روستا ها وشهر ها را بعهده داشت و در سال ۴۳ که وزارت آبادانی و مسکن تاسیس گردید فعالیت های مذکوربعهده‌این وزارتخانه گذارده شد که تا آخر سال ۱۳۵۰ ادامه داشت .

از ابتدای سال ۵۱ فعالیت های مربوط به عمران و نوسازی روستا ها که اصل‌یازدهم انقلاب سفید ایران می‌باشد ازوزارت آبادانی و مسکن منتزع وبه وزارت تعاون و اموروستا ها محول گردید . اعتبارات روستائی سال ۵۱ که بالغ‌بر ۱۴ میلیون ریال می باشد در خرداد ماه باداره کل تعاون وامور روستا های مازندران ابلاغ شد و پس از تشکیل اولین جلسه کمیته عمران استان تفویض اختیار اسمی پروژه ها که قبلا به‌تائید و تصویب انجمن‌های شهرستان‌و استان رسیده بود وسیله آقای شیبانی استاندار مازندران که بدرخواست وزارت تعاون و امور روستا ها مجری طرح های استان گردیدند برای اجرا بادارات کل تعاون و امور روستا ها واداره کل بهداری وشرکت برق منطقه‌ای و اداره کل آبیاری استان مازندران ابلاغ گردید که ادارات ذیربط با توجه به ضوابط‌اجرای‌پروژه های روستائی و درنظر گرفتن اولویتها وسهمیه مشارکت روستائیان ذینفع طبق تصمیمات متخذه کمیته‌عمران استان تعیین شده بود نسبت بشروع پروژه های تفویض اختیار شده اقدام نمایند .

اداره کل تعاون و امور روستا های مازندران توانست در مدتی بسیار کم نسبت به تهیه طرح و تشریفات اولیه شروع عملیات اجرائی اقدام‌نماید و کلیه اعتبارات ابلاغی را طبق‌مقررات و منطبق با ضوابط طرح‌به تفکیك روستا های هر شهرستان تقسیم نماید تابا توجه به محدودیت فصل ساختمانی در مازندران بعهده تاخیر نیافتد بطوری که تاکنون کلیه اعتبارات استان تعهد و جذب گردیده است .

پروژهائی که باداره کل تعاون و امور روستا های‌مازندران تفویض اختیار شده عبارتند از طرح ساختمان حمام‌های‌بهداشتی وشن‌ریزی راهها و ساختمان دبستان با تجهیزات مربوطه و همچنین زمین ورزش در محدوده روستا هائی که دارای شرکت تعاونی می باشد . ضمنا طرح های لوله‌کشی و قسمتی از بهسازی محیط و ساختمان درمانگاه باداره کل بهداری استان و پروژه برق بشرکت برق منطقه‌ای و همچنین‌مطالعات آبیابی روستای الاشت‌زادگاه رضاشاه کبیر بنیان گذارایران نوین باداره کل آبیاری مازندران تفویض اختیار اسمی شده است .

پروژه‌های در دست اجرای اداره کل تعاون و امور روستاهای مازندران عبارتند از : ۱ـ ساختمان بیست باب حمام‌چهاردوش بازیربنای ۸۱ مترمربع دارای منابع آب گرم و سرد و سایر تجهیزات با هزینه‌ای معادل ۸٫۶۷۴٫۴۸۰ ریال که تاکنون سه باب آن خاتمه یافته و برای بهره‌برداری تحویل انجمن روستا های ذینفع گردید .

۲ـ تسطیح وشن ریزی ۴۶ قطعه راه روستائی با هزینه‌ای معادل ۱۷٫۷۷۴٫۲۶۶ ریال که تاکنون ۱۴ قطعه راه تحویل شده و مورد بهره‌برداری قرار گرفت .

۳ـ ساختمان ۱۷ باب ساختمان دبستان دوکلاسه بازیربنای ۱۵۱ متر مربع با هزینه‌ای معادل ۶٫۰۷۷٫۷۲۰ ریال که تعداد یك باب آن خاتمه یافته و بقیه بزودی‌آماده‌بهره‌برداری‌خواهد بود.

۴ـ عملیات اجرائی ۱۲ پروژه بهسازی محیط روستا ها شامل زمین ورزش باتوالت عمومی آن و سنك‌فرش کوچه ها وسد های خاکی و فاضل آب و توالت عمومی ده ، با هزینه‌ای برابر ۶٫۱۵۰۴٫۸۰ ریال که در شرف خاتمه می باشند .

بعلاوه بیست و چهار پروژه لوله‌کشی آب آشامیدنی و دو پروژه ساختمان درمانگاه شامل درمانگاه اصلی و منزل طبیب با سرایدار مربوطه با هزینه‌ای ۴۲٫۶۵۰٫۵۰۰ ریال از طرف اداره کل بهداری استان و یك پروژه برق‌با نصب‌دستگاه ژنراتوربا هزینه ۱٫۲۸۱٫۲۰۰ ریال ازطرف شرکت برق‌منطقه‌ای ومطالعات‌آبیابی روستای‌آلاشت با هزینه‌ای برابر ۲٫۰۰۰٫۰۰۰ ریال از طریق اداره کل آبیاری مازندران شروع گردیده‌است.

اداره کل تعاون و امور روستاهای مازندران علاوه بر اجرای پروژه های روستائی که با کمك مالی دولت‌وسهمیه مشارکت روستائیان انجام می گردد نظارت بروصول صدی دو عواید عمرانی از روستائیان و وصول دودرصد از مستنکفین‌و نظارت فنی براجرای پروژه هائی که از محل ۲درصد و کمك بلاعوض روستائیان انجام می گردد نیز بعهده دارد .

۱۸۰۰ انجمن ده

فعالیت‌هائی که در این زمینه تاکنون انجام یافته است بشرح زیر می باشد :

۱ـ تاکنون ۱۸۰۰ انجمن در شهرستان های تابعه‌اداره کل تعاون و امور روستا های مازندران تشکیل گردیده.

۲ـ وصولی دودرصد عواید عمرانی انجمن ها از روستائیان تاآخر آذر ماه جاری ۲۰٫۲۱۲٫۰۲۸ ریال .

۳ـ هزینه انجام شده از محل دو درصد عواید عمرانی و خودیاری روستائیان جهت عمران ونوسازی‌دهات که‌راسا توسط انجمن ها انجام پذیرفته بالغ بر ۱۸٫۶۳۵٫۰۶۴ می باشد .

۴ـ موجودی انجمن ها تا آخر آذر ماه جاری ۴٫۰۰۷٫۵۲۸ ریال است که طبق برنامه سه ساله‌ای که انجمن‌ها قبلا تدوین کرده و به تصویب اداره کل تعاون‌و امور روستا ها رسانده‌اند جرح می شود .

فعالیت های آموزشی

تاقبل از انقلاب ششم بهمن نقش خلاقه روستائیان و مسئله عمران ونوسازی روستا ها دربرنامه کلی توسعه‌اقتصادی مملکت کمتر به حساب می آمد ولی اینك مسائل روستا ها و سرنوشت روستائیان و عمران و نوسازی روستا ها در راس برنامه های توسعه اقتصادی و اجتماعی مملکت قرار گرفته است بهمین منظور در سال جاری برای راهنمائی و ارشاد کلیه انجمن‌ها دست در زمینه‌های گوناگون از جمله نحوه‌اجرای وظایف مربوطه رعایت اصل خودیاری شرکت فعالانه آنان در اجرای برنامه های عمران و نوسازی روستاها . نگاهداری تاسیسات احداث شده کلاس های آموزشی با شرکت ۱۲۰۰ نفر از روسای انجمن های مازندران تشکیل می گردد. که تاکنون ۸۵۰ نفر از آنها آموزش لازم را دیده و ۳۵۰ نفر دیگر تا آخر دیماه جاری در کلاس آموزشی مذکور شرکت خواهند کرد . کلاس های فوق در شهرستان های تابعه‌تاکنون بترتیب زیر تشکیل گردیده است .

در شهرستان ساری ۲ کلاس ، بابل ۳کلاس ،بهشهر یك کلاس . آمل دو کلاس نوردو کلاس ، نوشهر ۲ کلاس، شهسوار ۲ کلاس و در شهرستان شاهی نیز دو کلاس .

خانه فرهنك روستائی

در اثر فعالیت اداره خانه فرهنك روستائی و خودیاری روستائیان وهمکاری سازمان تعاون این اداره کل توانسته است به تاسیس ۳۲ خانه فرهنك روستائی در استان مازندران‌اقدام نماید که از تعداد ۳۲ خانه در حال حاضر ساختمان ۵ باب خانه جدید التاسیس که با همکاری مردم روستا و سازمان تعاون در استان ساخته شده و در بقیه خانه ها نیز زمین‌برای ساختمان اهداء شده و با جلب خودیاری روستائیان نسبت به شروع ساختمان و احداث خانه های فرهنك بزودی اقدام خواهد شد .

ـ ترویج خانه‌داری ـ وسایلی که از سازمان ترویج در اختیار داشته و با امکانات موجود طی جلسات مکرر با شرکت ۱۶۵۷ نفر از زنان و دختران روستائی توانسته است برنامه های بهداشت ، تنظیم خانواده ، خیاطی ، کاردستی را با روش و اصول صحیح بروستائیان تعلیم داده که از این تعداد ۶۴۷نفر از روش های مختلف جلوگیری استفاده نموده و ۷۵۷ نفر خیاطی و ۴۳۰ نفر کاردستی و طباخی را آموخته‌اند .

ـ مهد کودك ـ در سال جاری ۷ مهد کودك در خانه های فرهنك روستائی فعالیت خود را شروع نموده‌اند و در حال‌حاضر جمعا ۲۱مهد کودك باشرکت ۶۶۰ کودك که ۳۰۱ نفر آنان پسر وبقیه دختر بین سن ۳ تا۶ سال می باشد دائر، که در این مهد کودك ها ضمن تعلیم و تربیت اطفال روزانه یك وعده‌غذای کامل نیز به آنان داده می شود و در زمینه ورزش وبهداشت وبرنامه‌های تفریحی و آموزشی نیز تعلیمات لازم داده می شود .

*** کتابداری ـ** تعداد ۳۲ کتابخانه‌با ۱۵۳۹۸ جلد کتاب وبا عضویت ۴۲۹۶ نفر دائر که از کتاب های علمی ، شرح حال بزرگان و علما و مذهبی و آموزشی و هنری استفاده می نمایند .

شرکت های تعاونی روستائی

در حال حاضر در استان مازندران **۳۵۲** شرکت تعاونی روستائی باعضویت **۱۰۴۱۶۲** نفر رئیس خانوار و با سرمایه **۱۳۵۱۹۷۰۰۰** ریال در سطح **۱۱۸۷** روستا مشغول فعالیت است و تعداد **۱۴۲** فروشگاه مصرف‌و۱۶۰ فروشگاه مواد نفتی درروستا های مذکور مشغول کارند .

در سال جاری مبلغ **۴۸۰۰۰۰۰۰** ریال وام نقدی بکشاورزان پرداخت گردیده و **۱۴۳۱۶۸۴** کیلو بذر اصلاح‌شده‌و۴۳۳۴۹۷۶۴ کیلو کود شیمیائی دراختیار کشاورزان عضو شرکتهای تعاونی روستائی گذارده شده است همچنین بمنظور تولید گوشت و جلو-گیری از فروش بیموقع دام در سال‌جاری مبلغ ۱۴۰۰۰۰۰۰ ریال وام پروارندی بدامداران عضو شرکتهای تعاونی پرداخت شده که با مبلغ مذکور تعداد ۱۴۶۸۶ راس گوسفند خریداری و پرواربشده و بازار های محلی فروخته شده است .

اتحادیه شرکتهای تعاونی روستائی بمنظورهماهنك نمودن دراستان مازندران تعداد ۷ اتحادیه تعاونی در شهر های ساری. بهشهر .شاهی. بابل. آمل. نوشهر. شهسوار تاسیس شده که سرمایه این اتحادیه‌ها ۸۸۵۵۳۰۰۰ ریال است‌وتعداد ۳۲۵شرکت تعاونی روستائی با ۹۲۲۹۸ نفر عضو در اتحادیه های تعاونی‌عضویت دارند .

اتحادیه های تعاونی استان درسال جاری قریب ۶ هزارتن مازاد محصول برنج تولیدی زارعین عضو تعاونی را بقیمت روز خریداری ودر اختیار اتحادیه های سایر نقاط کشور گذارده‌اند.

در سال جاری تعداد۹دستگاه انبارمجهز ۱۰۰۰ و۵۰۰ و۲۵۰ تنی درمراکز اتحادیه های تعاونی و شرکتهای تعاونی روستائی احداث شده که ایجاد این انبار در انجام امور بازرگانی وخدماتی واحد های تعاونی اثرات مثبتی داشته است .

* شرکت سهامی زراعی سمسکنده که در استان مازندران‌تاسیس شده ،اقدامات عمرانی فراوانی کرده است و خلاصه آن باین‌شرح است .

* احداث ۱۲ دستگاه ساختمان ، دفتر کار شرکت ، خوابگاه سپاهیان، درمانگاه ،خانه‌فرهنك روستائی ،صنایع دستی، خانه‌های مسکونی برای مدیرعامل‌وکارشناس، مدرسه ،انبار، تعمیرگاه ، اصطبل .

* احداث ۵رشته قنات بشرح زیرقنات همت‌آباد بطول ۱۲۰۰متر درقریه همت‌آباد ،قنات آغوزچشمه بطول ۸۵۰ مترسمسکنده سفلی ، قنات مدنی بطول ۱۱۰۰ متر در قریه قرتیکلا، قنات امامزاده محمد بطول ۵۸۰ متروقنات زرکوب بطول ۹۰۰متر

* تعمیرات اساسی دوکانال آبرسانی شرکت از رودخانه تجن : کانال سمسکنده رود بطول ۹۲۰ متر جهت آبیاری شالیزار سمسکنده‌علیاو علوی کلا ، کانال آقارود بطول ۱۱۰۰ متر جهت آبیاری همت‌آباد .

* جنگل‌تراشی و ریشه‌کنی ۴۷۱ هکتار جنگل واگذاری دولت باین شرکت .

* تسطیح و جمع آوری سنك های مزرعه ۶۰ هکتاری در مجاورت ساختمان های شرکت .

* تسطیح نسبی و برداشتن مرز های حدود یکهزار هکتار اراضی شرکت .

* یك پارچه نمودن اراضی شرکت در مساحت ۱۲۵۰ هکتار .

* احداث یکدستگاه پل‌هوائی‌جهت ارتباط زمین های شرکت در دوطرف راه‌آهن قرار گرفته .

* احداث کامل یك ایستگاه هواشناسی که‌باهمکاری کارشناسان هواشناسی کل کشور نصب گردیده .

* احداث یکدستگاه باسکول ۴۰ تنی بمنظور توزین محصولات کشاورزی شرکت و استفاده سایر وسائط نقلیه عمومی (کامیون و غیره).

* احداث شن‌ریزی ۲۲ کیلومتر جاده شوسه در دهات حوزه‌عمل شرکت .

* احداث ۶۳ پل سیمانی با لوله های سیمانی در جاده های حوزه عمل شرکت .

* احداث یکدستگاه ساختمان برای پمپ گازوئیل با نصب‌مخزن ۱۴۰۰۰ لیتری جهت سوخت گیری ماشین‌آلات‌وتراکتور های شرکت .

* احداث یکدستگاه ساختمان موتورخانه جهت پمپاژ نمودن آب آشامیدنی شرکت به منبع آب که در دامنه کوه واقع شده .

* احداث یك قطعه باغ مرکبات بمساحت ۵ هکتار .

* درخت کاری در محوطه و خیابان های اصلی شرکت.

اداره کل تعاون‌وامور روستاهای روستاهای مازندران دست‌به فعالیت‌های چشمگیری زد

۱۸۰۰ انجمن ده‌دراستان مازندران تشکیل شده‌است

۳۵۲ شرکت تعاون روستائی در مازندران مشغول فعالیت است

روستائیان برای‌اداره امورتعاونی واجتماعی آموزش میبینند

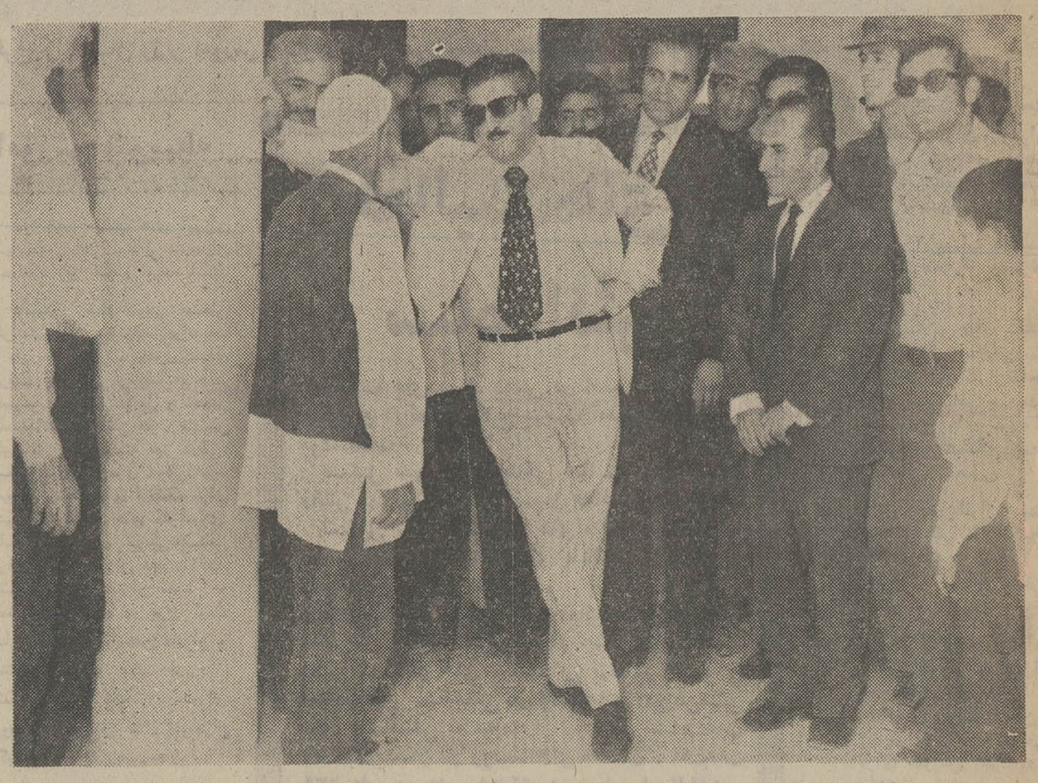

دکتر ولیان وزیر تعاون روستاها در بازدید از یکی از روستا ها با زارعی صحبت میکند .

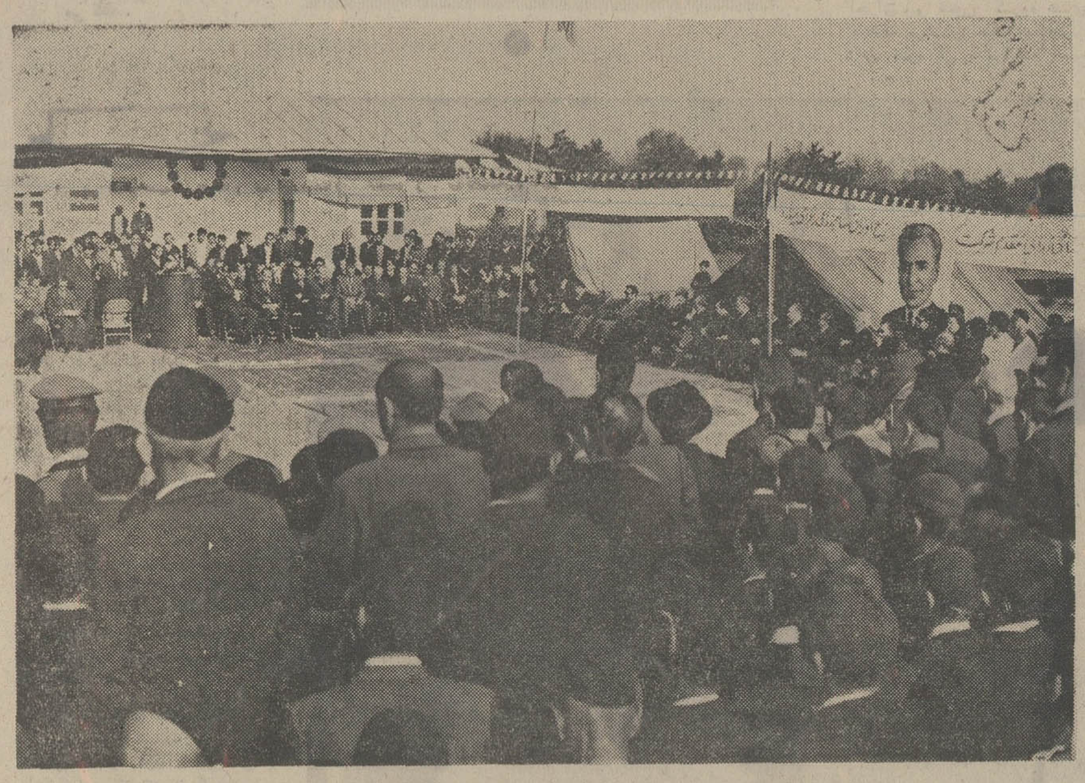

شرکت سهامی زراعی سمسکنده که‌در سال۱۳۴۹ طی مراسم باشکوهی افتتاح گردید .

تیم فوتبال جام گندم طلائی استان مازندران که‌در سال ۱۳۴۹ ، مقام اول را احراز کرده است .

از خبرنگاران اطلاعات در: شاهپور، مشهد، عجبشیر، نقده کرمانشاه، بهنمیر و شمیران **زیر آسمان کبود**

سپاهی دانش راز کلاهبردار را فاش کرد

شاهپور آذربایجان ــ جوان ۲۷ ساله‌ای به نام سهراب ابراهیمی که با تهمت زدن به رانندگان تاکسی از آنها اخاذی میکرد رسوا شد!

جریان از چند ماه قبل شروع شد. در آن زمان سهراب که خود را کارمند ذوب‌آهن اصفهان معرفی میکرد، شبانه به ژاندارمری شاهپور رفت و گفت که برای گردش به این شهر آمده و شب سوار تاکسی شده است ــ اما راننده تاکسی او را به خارج شهر برده و دست هایش را بسته و با او عمل منافی عفت انجام داده و سپس دو هزار و پانصد تومان پول نقدش را نیز از جیبش درآورده و او را رها کرده است.

ماموران تمام رانندگان تاکسی را جمع کردند و سهراب یکی از آنها را که اصغر نام دارد نشان داد و گفت که راننده مورد بحث اصغر بوده است.

در این مورد پرونده‌ای تشکیل شد و طرفین به دادگاه شاهپور فرستاده شدند و اصغر زندانی شد.

سهراب بدنبال این ماجری از بستگان اصغر خواست مبلغ سه هزار تومان به او بدهند تا از شکایت خود صرفنظر کند ولی وقتی سه هزار تومان را گرفت متواری شد.

کسان اصغر به ذوب آهن اصفهان مراجعه کردند و در تحقیقات اولیه متوجه شدند که سهراب را چون سابقه خوبی نداشته اخراج کرده‌اند. کسان اصغر پس از مدتی جستجو سرانجام سهراب را در تهران پیدا کردند و سهراب برای آنکه رسوا نشود از اصغر راننده تاکسی رضایت داد و اصغر آزاد شد.

بدنبال این ماجری چند روز پیش شخص ناشناسی از جهرم به شاهپور آمد و جستجوکنان اصغر راننده را پیدا کرد و با او گفت:

ــ برادرم در جهرم راننده تاکسی است و چند روز پیش شخصی بنام سهراب ابراهیمی به دروغ به او تهمت جیب‌بری و انجام عمل منافی عفت زده است. حالا برادرم در زندان است و این شخص از ما پول میخواهد تا رضایت بدهد.

وی افزود:

ــ هنگامی که ما تصمیم داشتیم به او پول بدهیم یک سپاهی دانش که از دادگاه شاهپور آذربایجان به جهرم منتقل شده است از جریان مطلع شد و به ما گفت که این شخص در شاهپور هم سابقه کلاهبرداری دارد. این است که اینجا آمده‌ام تا تو (اصغر) را با مدارکی که داری همراه خود به جهرم ببرم تا در آنجا شهادت بدهی که سهراب شخص کلاهبرداری است و به برادرم تهمت زده است.

اصغر که در این مدت در صدد انتقام گرفتن از سهراب بود با مدارک لازم همراه آن شخص به جهرم رفت.

ماگنولیا، سلام بهار را بمردم تهران رساند

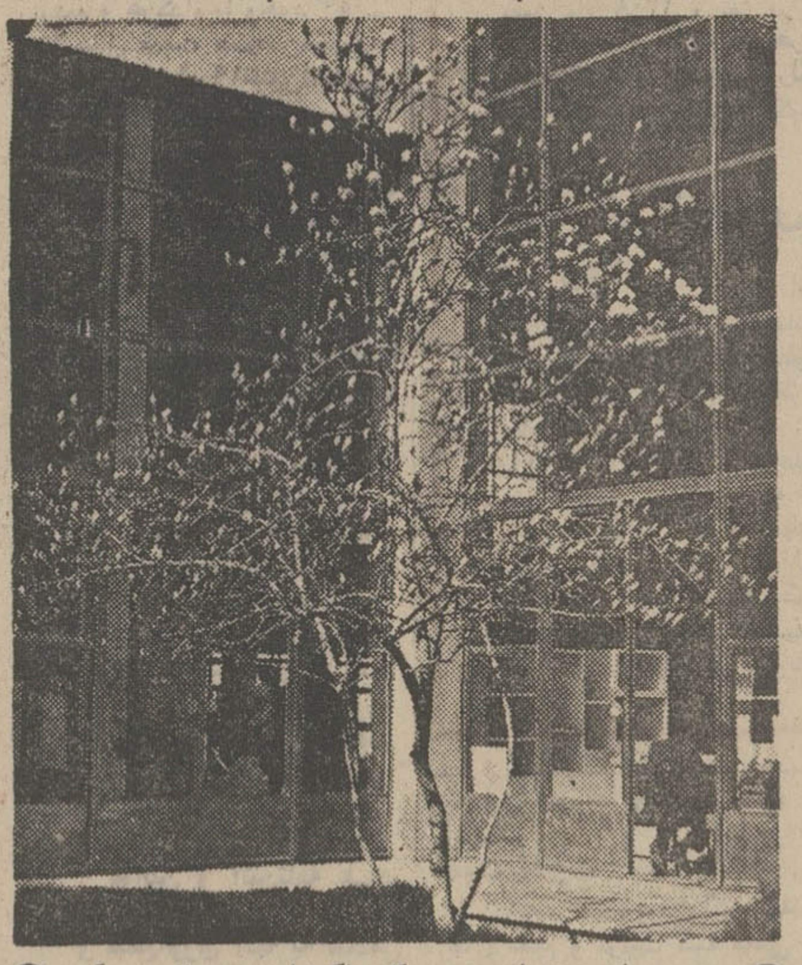

تهران ــ تنها درخت «گل ماگنولیا»ی محوطه فرودگاه مهرآباد، بار گرفت و غنچه‌هایش شکفت و بدینگونه فرارسیدن بهار پرگل و شکوفه را نوید داد.

گل‌های این درخت، که پیام آور بهار است، فقط ۲۰ الی ۲۵ روز روی شاخه‌ها میماند و تا شب عید، تمامی آنها پرپر میشوند و میریزند.

این درخت ۱۳ سال پیش در محوطه فرودگاه مهرآباد کاشته شده است و با امسال چهارده سال است که بهار تهران، فرارسیدن خود را از طریق آن و از محوطه فرودگاه، بمردم تهران نوید می‌دهد.

۵ خبر از ۵ شهر

آرسن‌لوپن در نقده دستگیر شد! مائو شش ساعت در بهنمیر بود! بجای جمع آوری اعانه، کلاهبرداری میکرد!!

بجای رفتن به اداره، خودرا کشت!

عجبشیر (آذربایجان) ــ مرد ۲۸ ساله‌ای بنام اکبر پیروزی، کارمند بانک ملی شعبه عجبشیر بعلت نامعلومی خود را در زیر زمین خانه‌اش حلق آویز کرد!

اکبر ساعت ۷٫۵ صبح مثل همیشه برای رفتن به محل کارش لباس پوشید و از افراد خانواده خود خداحافظی کرد اما بجای رفتن به اداره دور از چشم همه به زیر زمین خانه رفت.

ساعتی بعد وقتی یکی از افراد خانواده برای انجام کاری به زیر زمین رفت متوجه شد که اکبر خود را از سقف زیرزمین حلق آویز کرده است.

کسان اکبر بلافاصله پزشکی را بربالین او حاضر کردند اما پزشک اعلام کرد که او مرده است از اکبر همسر و دوفرزند بازمانده است.

آرسن‌لوپن نقده دستگیر شد!

نقده ــ جوان سارقی بنام میر طالب غفاری که اهالی نقده به او «آرسن لوپن نقده» لقب داده بودند، دستگیر شد.

میرطالب چندشب‌پیش بام مغازه شخصی بنام محمد را سوراخ کرد و تعدادی از رادیو های موجود در مغازه رابسرقت برد.

صاحب مغازه جریان را به کلانتری اطلاع داد و میر طالب توسط ماموران دستگیر گردید وی در بازجوئی های اولیه به سرقت خود اعتراف کرد و حتی نام همدست خود «عزیز خاصه» و خریداران اجناس مسروقه رانیز در اختیار ماموران گذاشت.

ماموران با مراجعه به نشانی هائی که میر طالب داده بود، همدستان وی را دستگیر و رادیو های مسروقه را کشف کردند. جالب اینکه در این جستجوها یک تخته قالی هم پیدا شد که میر طالب از خانه برادر خود سرقت کرده بود!

از آنجا که میر طالب تاکنون چند بار به جرم سرقت بازداشت شده و اکنون بعنوان یک سارق حرفه‌ای شهرت دارد، اهالی به وی لقب آرسن لوپن نقده را داده‌اند!.

زن ۵۰ ساله در انتظار شوهر سوم است!

کرمانشاه ــ زن پنجاه ساله‌ای بنام شیرین، بدادگاه حمایت خانواده مراجعه کرد تا از شوهر خود علی اکبر بخاطر آنکه مبتلا به بیماری آسم است طلاق بگیرد!.

شیرین که ۱۲ سال پیش، هنگامیکه بیوه زن ۳۸ ساله‌ای بود، با علی‌اکبر که ۳۷ سال داشت ازدواج کرد. در آن زمان علی اکبر مرد ثروتمندی بود ولی یکسال بعد مبتلا به بیماری آسم شد و تمام ثروتش را برای معالجه بیماری خود خرج کرد و نتیجه‌ای نگرفت.

شیرین میگوید:

ــ من بخاطر ثروت علی اکبربا او ازدواج کرده بودم و حالا که او مردی بی پول و بیمار است میخواهم طلاق بگیرم تا شاید مرد دیگری را پیدا کنم که با من ازدواج کند.

دادگاه حمایت خانواده به علت اینکه شیرین ۵ ماهه حامله است باطلاق او موافقت نکرد.

«مائو» ۶ ساعت در بهنمیر بود!

بهنمیر ــ از توابع بابل یک جهانگرد ۱۸ ساله ژاپنی وارد بهنمیر شد و ناگهان بین مردم شایع شد که «مائو» به بهنمیر آمده است، زیرا این جهانگرد مائو نام دارد و مردم به شنیدن نام او گمان میکردند مائوتسه‌تنگ وارد شهرشان شده است!.

مائو ۱۸ ساله که ۱۵ روز است وارد ایران شده، فقط ۶ ساعت در بهنمیر بود. وی گفت که برای مطالعه درنحوه کشاورزی ایران به این کشور آمده‌است و قصد دارد هرچه را که در ایران می‌بیند و می‌آموزد پس از بازگشت به ژاپن، برای کشاورزان خود بازگو کند.

بعنوان جمع آوری اعانه، کلاهبرداری میکرد!

شمیران ــ مرد ۴۱ ساله‌ای بنام نعمت‌اله گنجی به اتهام اخاذی و کلاهبرداری دستگیر شد.

نعمت‌اله در خیابان‌ها جلوی عابرین را می‌گرفت و با جلب ترحم آنها نسبت به افراد فقیر از آنها ظاهرا اعانه جمع میکرد، اما تمام مبالغی را که بعنوان اعانه می‌گرفت برای خود بر میداشت.

وی هنگامی که در خیابان لقمان ادهم شمیران مشغول اخاذی از چندعابر بود به دام ماموران کلانتری ۲ شمیران افتاد و دستگیر شد.

باسوء استفاده از اعتبار شوهر سابقش کلاهبرداری کرد!

مشهد ــ زنی که باسوءاستفاده از موقعیت شوهر سابقش اقدام به کلاهبرداری کرده بود دستگیر شد.

این زن که عایشه نام دارد مدتی قبل، از شوهر خود، که دارای موقعیت اجتماعی و حسن شهرت بود، جدا شده بود و تنها زندگی میکرد.

وی اخیرا به مغازه غلامرضا شیدائی که مخصوص کرایه دادن ظروف و وسایل مجالس و مراسم مختلف است مراجعه کرد و با دادن نشانیهای شوهر سابقش، اعتماد صاحب مغازه را بخود جلب نمود. سپس پانزده تخته قالی، بعنوان اینکه برای برگزاری مراسم بازگشت از سفر حج لازم دارد، بطور امانت گرفت و با خود برد.

غلامحسین فردای آن روز برای گرفتن قالی ها به منزل عایشه مراجعه کرد، اما اثری از صاحبخانه و قالی ها ندید!

وی شکوائیه‌ای علیه عایشه به مقامات قضائی مشهد تسلیم کرد و ماموران در تحقیقات خود متوجه شدند که عایشه قالیها را بوسیله راه‌آهن به تهران فرستاده است.

ماموران به تهران عزیمت کرده و با همکاری پلیس راه آهن موفق شدند عایشه را هنگام تحویل گرفتن بار از قسمت توشه راه‌آهن دستگیر کنند.

بزرگداشت روز پرستار بطرز باشکوهی در رضائیه جشن گرفته شد

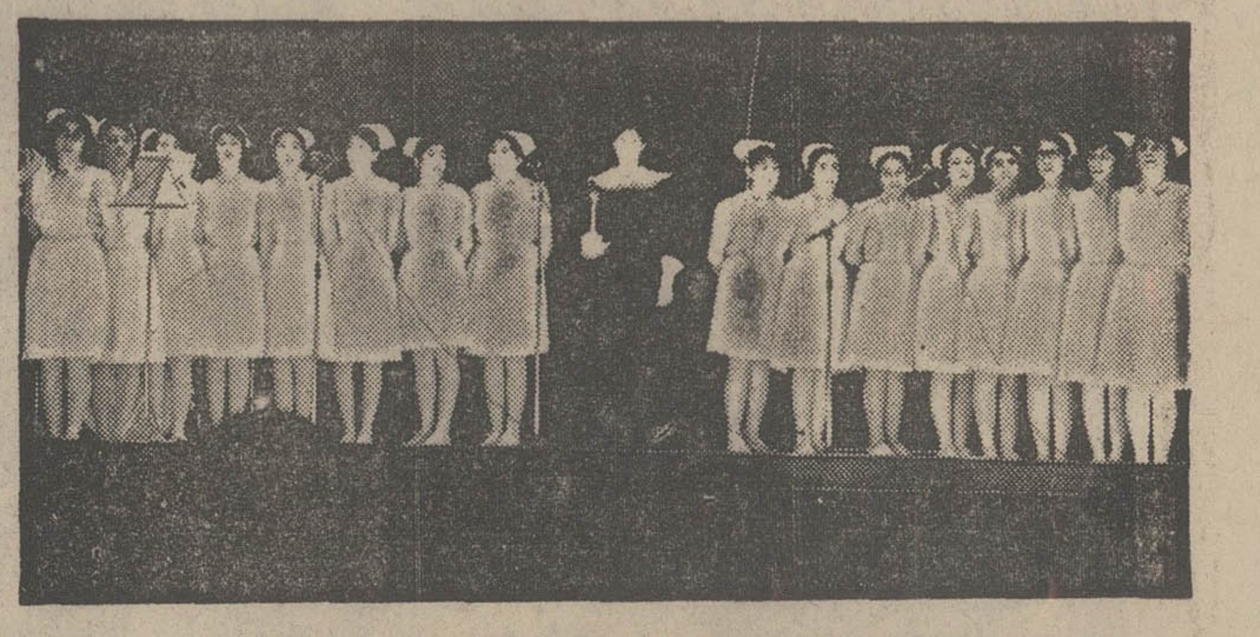

گروهی از بهیاران هنگام خواندن سرود پرستار دیده میشوند

ساعت شش بعد از ظهر روز شنبه پنجم اسفند بمناسبت روز پرستار جشن باشکوهی باحضور آقای مهندس دهستانی استاندار آذربایجان غربی تیمسار سرلشگر صنعتی فرمانده لشگر رضائیه، گروهی از مدیران کل و روسای ادارات ــ پزشکان ــ پرستاران و بهیاران و طبقات مختلف مردم در محل خانه جوانان شیر و خورشید سرخ رضائیه برگزار شد. در این مراسم پس از نواخته شدن سلام شاهنشاهی سرود پرستار بوسیله بهیاران آموزشگاه بهیاری ۲۵ شهریور رضائیه خوانده شد و آنگاه یکی از پزشکان رضائیه پیرامون نقش پرستار در تامین سلامت بیمار سخن گفت و ضمن تحلیل از مقام پرستاری خاطرنشان ساخت که امروزه پرستاران وظایف بسیار خطیر و سنگینی را در قبال بیماران برعهده دارند. سپس نمایشنامه‌ای تحت عنوان «نمایشی از تاریخ پرستاری» و چند برنامه هنری و آواز توسط بهیاران اجرا گردید و در پایان پذیرائی گرمی از حاضرین بعمل آمد.

لذت بخش ترین برنامه های نوروزی

بی.او.اِ.سی از شما دعوت میکند برای استفاده بیشتر و بهتر از تعطیلات نوروزی خود یکی از تورهای زیر را انتخاب کنید:

۳۰ روز هیجان انگیز به دور دنیا!

دیدار از شهرهای بانکوک ـ هنگ کنگ ـ توکیو ـ سیدنی سانفرانسیسکو ـ نیویورک و لندن.
تاریخ حرکت: ۲۹ اسفند ۱۳۵۱
قیمت برای هرنفر: ۱۴۲۰۰ تومان

سفر به قاره پهناور آمریکا

دیدار از شهرهای نیویورک ـ واشنگتن ـ سانفرانسیسکو لوس آنجلس و همچنین دیسنی لند، لاس وگاس میامی و لندن.
تاریخ حرکت: ۲۹ اسفند ۱۳۵۱
قیمت برای هرنفر: از ۸۷۵۰ تومان

دیدار از عجایب خاور دور

مسافرت به بانکوک، سنگاپور ـ مانیل ـ توکیو ـ کیوتو نارا، اوزاکا و هنگ کنگ.
تاریخ حرکت: ۲۹ اسفند ۱۳۵۱
قیمت برای هرنفر: از ۹۱۵۰ تومان

با استفاده از امکانات وسیع بی.او.اِ.سی
لذت بخش ترین سفرهای نوروزی در انتظار شماست.

برای اطلاع بیشتر با آژانس مسافرتی خود ویا بی. او. ا. سی تماس بگیرید.
ما از شما بخوبی مواظبت می کنیم
BOAC
British Airways
تهران: خیابان شاهرضا ۳۲۳ ـ تلفن ۹ـ۳۱۲۳۲۵

رومن رولان
زندگانی بتهوون
ترجمه: محمود تفضلی
چاپ چهارم
یک کتاب از امیرکبیر

مارچوبه تازه
محصول کشت و صنعت ایران و آمریکا
به بازار آمد
خریداران میتوانند در کلیه سوپر مارکتها و فروشگاههای معتبر میوه خریداری فرمایند.
(مارچوبه سبز را ۱۵ دقیقه در آب جوشانده و سپس باکمی کره یاهرنوع سوس دلخواه میل فرمایند) تلفن پخش ۸۴۵۵۳۳

آگهی تهیه طرح ساختمان آرامگاه

استانداری فارس تهیه طرح ساختمان آرامگاه خواجو که می بایست دارای تاسیسات زیر باشد.

۱ـ آرامگاه
۲ـ کتابخانه، آرامگاه
۳ـ کافه رستوران
۴ـ سرویسها
۵ـ محوطه سازی

بمسابقه می گذارد داوطلبان تهیه طرح مذکور در استان فارس می توانند بدفتر مهندسی استان فارس ویا بدفتر فنی سازمان ملی حفاظت آثار باستانی فارس برای کسب اطلاع از محدوده موردنظر مراجعه نمایند و طرح تهیه‌شده را حداکثر تاساعت ۱۲ صبح روز بیست و چهارم اسفند ماه ۵۱ بدفتر مهندسی استان فارس تسلیم ورسید دریافت دارند.

طرحها در هیئت ژوری بررسی و طرح برنده اول و دوم به ترتیب ۲۵۰٫۰۰۰ ریال و ۱۰۰٫۰۰۰ ریال خریداری خواهدشد.

استاندار فارس ــ پیروز

شرکت ملی نفت ایران

آگهی

شرکت ملی نفت ایران ــ امور پخش منطقه اصفهان در نظر دارد تهیه و توزیع غذای کارگران خود را در شهرستان اصفهان بین اشخاص و موسسات که قبلا صلاحیت آنها محرز شده باشد از طریق مناقصه واگذار مینماید. از متقاضیان شرکت در مناقصه مزبور دعوت میشود تا تاریخ ۱۳۵۱٫۱۲٫۱۵ بنشانی شرکت ملی نفت ایران ــ امور پخش منطقه اصفهان خیابان چهار باغ بالا مراجعه و پرسشنامه مربوطه را که حاوی اطلاعات لازم برای تعیین صلاحیت میباشد اخذ و تکمیل نموده و حداکثر تا آخر ساعت اداری روز ۱۳۵۱٫۱۲٫۲۶ بنشانی فوق‌الذکر مسترد دارند تا مورد رسیدگی قرار گرفته و تعیین صلاحیت بشوند.

۲۴۲۰۶
۱۳۵۱٫۱۱٫۲۶

آگهی سرپرستی منابع طبیعی اصفهان

در اجرای ماده ۵۶ــ اصلاحی قانون حفاظت و بهره‌برداری از جنگل ها و مراتع کشور مصوب فروردین ماه ۱۳۴۸ و به استناد بند ۹ ماده یک همان قانون و نظریه مورخ ۵۱٫۲٫۱۷ مامور بازدید کننده از اراضی مشهور به مرتع معدن نمک لای‌گاوان واقع درمحدوده زیر:

شمال ــ به مرتع دون‌گاوان
مشرق ــ به زمین های زراعتی مهریز
جنوب ــ به کوه دره تنگ مهریز
مغرب ــ به جاده تنگ مهریز

واقع در حوزه فرمانداری کل یزد که معدن سنگ لای‌گاوان در آن واقع است بجز مرتع غیر مشجر تشخیص گردیده که بموجب ماده یکم قانون ملی شدن جنگل ها و مراتع ملی و متعلق به دولت است مراتب بدینوسیله جهت اطلاع عموم آگهی میگردد تا چنانچه اشخاصی نسبت باین تشخیص معترض باشند اعتراض کتبی خودرا ظرف یک ماه از تاریخ انتشار این آگهی همراه با اصلیا رونوشت رسمی مدارک واسناد مالکیت خود به دفتر این سرپرستی تسلیم نموده تا در کمیسیون ماده ۵۶ قانون حفاظت طرح و رسیدگی گردد.

سرپرست منابع طبیعی استان اصفهان ــ پورسعادت

آگهی شهرداری کرمانشاه

بدینوسیله باطلاع مالکین اطراف میدان کورش کبیر که در محدوده زیر دارای زمین و ساختمان قدیمی میباشد و به حالت مخروبه باقی مانده میرساند که تا آخر اردیبهشت ماه ۱۳۵۲ مهلت دارند باتحصیل پروانه ساختمانی طبق نظریه مهندس شهرداری نسبت به نوسازی ملک خود اقدام نمایند. در غیر اینصورت خود شهرداری برابر مقررات اقدام خواهد کرد و هزینه آنرا باضافه ۲۰٪ دریافت مینماید.

جنوبا خیابان لکها و خیابان جلیل‌الدوله.
شرقا امتداد خیابان جلیل‌الدوله وخیابان شیرین
غربا خیابان گمرک و محدوده کارخانه پنبه تاروبروی پمپ بنزین
شمالا ادامه خیابان قصر شیرین به بلوار ۵۰ متری تا حدیوار پمپ بنزین.

شهردار کرمانشاه ــ اسعدیان

آ ـ ۸۹۷۷۲

دنیای ورزش منتشر شد.

آگهی مناقصه شماره ۱ تا ۴ر۵۲ و ۳۰۶۳ر۵۱

راه‌آهن دولتی ایران ۳۳ قلم ابزار آلات از قبیل آچار، درل، فندک جوشکاری گیره موردنیاز را بر طبق مشخصات و شرایط مربوطه از طریق مناقصه تحویل تهران انبار مرکزی مشترک ــ المصرف خریداری مینماید.

داوطلبان شرکت در مناقصه می‌توانند در ساعت اداری جهت دریافت اسناد مناقصه باداره کل کارپردازی مراجعه فرمایند شرکت کنندگان در مناقصه باید مبلغ نودوپنجهزار ریال بعنوان سپرده شرکت در مناقصه به صندوق راه‌آهن پرداخت و رسید صندوق یا معادل همان مبلغ ضمانت نامه بانکی صادر یکی از بانکهای مجاز ایران که لااقل یکماه اعتبار داشته باشد بضمیمه پیشنهاد خود تا ساعت ۹ صبح روز ۵۲٫۲٫۲۳ در صندوق پیشنهاد ها واقع در اداره کل کارپردازی بیاندازند پیشنهاد های واصله ساعت ده روز مزبور باز وقرائت خواهدشد. حضور پیشنهاد دهندگان یا نمایندگان مجاز آنها در جلسه مناقصه آزاد است و راه‌آهن درردو یا قبول هریك یاتمام پیشنهاد ها مادامی که قرارداد مبادله نشده‌است جزا و کلا مختار می‌باشد. به‌پیشنهاد فاقد سپرده و مشروط و مبهم و پیشنهادی که بعد از موعد مقرر برسد ترتیب اثر داده نخواهد شد سپرده برنده‌اول ونفردوم مناقصه نگهداری ودر صورت استنکاف ازانجام معامله بدون تشریفات بنفع راه‌آهن ضبط خواهد شد. مالیات متعلقه وهرگونه عوارض دیگر به‌عهده برنده مناقصه می باشد. راه‌آهن می‌تواند تاصدی بیست‌وپنج ازمیزان معامله کسر یااضافه نماید. م‌الف ۱۸۸۴۷

راه‌آهن دولتی ایران

آ ـ ۸۹۶۲۴ ــ ۱ــ

۲۴۲۰۵
۱۳۵۱٫۱۱٫۲۶

آگهی سرپرستی منابع طبیعی اصفهان

در اجرای ماده ۵۶ــ اصلاحی قانون حفاظت و بهره‌برداری از جنگل ها و مراتع کشور مصوب فروردین ماه ۱۳۴۸ و به استناد بند ۹ ماده یک همان قانون و نظریه مورخ ۵۰٫۲٫۲۴ مامور بازدید کننده از اراضی مشهور بمرتع جامبنه واقع در محدوده زیر:

شمال ــ به کوه جامبنه
مشرق ــ به کوه های زاویه
جنوب ــ به کوه چشمه انجیر
مغرب ــ مرتع ماده کوه

واقع در حوزه فرمانداری کل یزد که معدن مس ابرقو در آن واقع است بجز مرتع غیر مشجر تشخیص گردیده که به موجب ماده یکم قانون ملی شدن جنگل ها و مراتع ملی و متعلق به دولت است مراتب بدینوسیله جهت اطلاع عموم آگهی میگردد تا چنانچه اشخاصی نسبت باین تشخیص معترض باشند اعتراض کتبی خودرا ظرف یک ماه از تاریخ انتشار این آگهی همراه با اصلیا رونوشت رسمی مدارک واسناد مالکیت خود به دفتر این سرپرستی تسلیم نموده تا در کمیسیون ماده ۵۶ قانون حفاظت طرح و رسیدگی گردد.

سرپرست منابع طبیعی استان اصفهان ــ پورسعادت

آ ـ ۸۹۳۷۸

آگهی احضار

به متهم ردیف دوم اخراجی سید محمد چوشی زاده که محل اقامت او یزد تعیین گردیده و فعلا مجهول‌المکان است ابلاغ میگردد که باتهام فرار ازخدمت در دادگاه عادی خلیج فارس و ناوگان نیروی دریائی شاهنشاهی واقع در خرمشهر تحت تعقیب میباشد لازم است ظرف دوماه از تاریخ انتشار این آگهی خودرا باین دادگاه معرفی نماید در صورت عدم معرفی و انقضای مهلت مقرره دادگاه غیابا رسیدگی وحکم مقتضی صادر خواهد نمود.

رئیس دادگاه عادی خلیج فارس وناوگان نیروی دریائی شاهنشاهی

م‌الف ۱۸۷۲۲

قوانین فراموش شده

آموزش و پرورش

باید قوانین و آئین نامه های پراکنده تعلیم و تربیت در مجموعه‌ای گرد ـ آوری شود

جمعی از صاحبنظران مسائل فرهنگی توصیه‌کرده‌اند که همه قوانین مربوط به تعلیم‌و تربیت و همچنین آئین نامه های آن که به تصویب پارلمان‌و یا شورایعالی‌فرهنگ (شورایعالی آموزش وپرورش فعلی) رسیده است در مجموعه‌ای گردآوری و چاپ و در اختیار مقامات آموزش و پرورش ، شورا های‌آموزش و پرورش ، مدیران مدارس، معلمان و اولیاء اطفال قرار گیرد تاهنگام اتخاذ تصمیم، قوانین و آئین نامه‌ها مراعات شود.

احتیاج‌به‌وجودچنین‌مجموعه‌ای مخصوصا از هنگامی بیشتر احساس میشود که شوراهای آموزش و پرورش تشکل‌شده‌اند یک صاحبنظر فرهنگی گفت به‌علت‌نبودن‌چنین‌مجموعه‌کاملی، ظاهرا بعضی ازاین قوانین و آئین‌نامه ها فراموش شده‌اند به عبارت‌دیگر کمتر کسی از آنها اطلاع دارد . مهمترین‌این قوانین «قانون اساسی معارف» است که در نهم آبان ۱۲۹۰به تصویب رسید.ماده۲این قانون میگوید : «پروگرام مدارس و مکاتب از طرف وزارت معارف تعیین میگردد»،پس‌اگراین قانون دردسترس همگان باشد مثلادر مدارس غیر دولتی علاوه بر برنامه تعیین‌شده بوسیله‌وزارت آموزش‌وپرورش،دروس دیگری گنجانده نمیشودو تدریس زبان خارجه در دبستانها یکی از همین موارد است ، چون در برنامه رسمی دبستان‌ها تدریس زبان‌خارجه‌گنجانیده نشده‌است.

این قانون سایر تکالیف مدارس رانیز تعیین کرده‌است.

درباب بازرسی

قانون گمشده دیگر مصوب ۱۱ شهریور ۱۲۸۹ است این قانون درماده ۸ خود (درباب تفتیش) ، لزوم بازرسی منظم مدارس راتاکیدکرده ووظائف مفتش (بازرس آموزش و پرورش) را تعیین کرده و صراحت دارد که‌بازرس باید هنگام‌بازرسی‌اجرای نظامنامه ها را در مدرسه مورد دقت قرار دهد ، نظافت مدرسه را ملاحظه کندوازهزینه ودرآمد و کیفیت جریان امور مدرسه رابرتهای هفتگی ، ماهانه و سالانه تنظیم و ارسال‌دارد.

در مورد بازرسی از مدارس ماده۱۲قانون اساسی معارف چنین گوید :

«مفتشین دولتی‌در کل‌مدارس ومکاتب رسمی و غیر رسمی (دولتی وغیردولتی) حق‌ورود وتفتیش‌دارند و هیچ مدیری درهیچ موقعی حق مخالفت ندارد».

صلاحیت مدیران

درمورد صلاحیت مدیران ، بند ٤ ماده ۱۰ قانون اساسی معارف‌گوید: «مدیر مدرسه باید معروف به سوء عقیده و اخلاق و عادات ذمیمه نبوده مرتکب جنحه و جنایتی نشده باشد و معلمینی را هم‌که انتخاب‌میکند بایدعلاوه‌برشرایط‌مزبورهرکدام درفن‌خود تصدیق‌رسمی وزارت معارف را دارا باشند»

و در قانون مصوب ۲۷ مهرماه ۱۳۰۹ این شرایط تکمیل شده و قانون چنین صراحت دارد :

مدیر مدرسه باید معروف به فساد اخلاق و عادات مذمومه نباشد و وزارت فرهنگ حسن اخلاق ،رفتارولیاقت وصلاحیت وی را تصدیق کرده باشد .

همین قانون مدارس ذکور و اناث‌راازهم تفکیک کرده‌است.

ایجاد مدرسه

قانون اساسی معارف مصوب آبان ۱۲۹۰ در مورد ایجاد مدرسه جدید درماده ۲۰ خود گوید در شهرها برحسب عده نفوس و حاجت اهالی و کفایت مالیه مدرسه جدید دایر خواهد شد و در ماده ۲۲ اشارمکرده است مخارج مدارس ابتدائی قصبات و بلادبرعهده دولت است .

تعلیمات اجباری

ازجمله قوانین مهم تعلیم وتربیت قانون‌مصوب۷مرداد۱۳۲۲معروف به«قانون تعلیمات اجباری»است.

این قانون به تعلیمات ابتدائی از لحاظ عمومی و اجباری و مجانی بودن‌آن‌توجه‌خاص دارد و درماده۸ خود دولت را مکلف کرده‌است که‌همه‌ساله اعتبارات لازم‌را در بودجه کل‌کشوربرای ساختمان ، تاسیس ونگهداری دبستانها (برحسب احتیاج) پیش بینی کند.

این ماده تبصره‌ای دارد که تاکید کرده است شهرداریها باید در ساختن دبستان ونوسعه معارف تشریک مساعی کنند و برای اینکه احتیاجات کشوراز لحاظ دبستان هرسال روشن باشد ، این قانون در یک تبصره خود اداره کل آمار رامکلف کرده است که همه ساله آمار کودکان ٦ ساله را به وزارت فرهنگ بدهد تا وزارت فرهنگ (آموزش و پرورش فعلی) برنامه توسعه مدارس را تنظیم کند و اعتبارات لازم را در بودجه خود بگنجاند .

قانون مورد بحث درتبصره ۲ ماده ۸ خود گفته است ساختمان همه دبستانها (اعماز دولتی و غیردولتی) باید مطابق نقشه هائی باشد که مهندسین مخصوص وزارت فرهنگ تهیه می‌کنند .

همین قانون در تبصره ماده ۱۳ خود صراحت دارد که با داشتن آموزگار تربیت شده ، وزارت فرهنگ هیچگاه‌نمی‌تواند آموزگار قراردادی استخدام کند .

حال که از این قوانین نام بردیم و هرکدام با وجود ۵۰ ـ ٦۰ سال قدمت همچنان‌مفیدند، بد نیست اصل ۱۹قانون‌اساسی را هم‌ذکر کنیم . این اصل می‌گوید :

«تاسیس مدارس به مخارج دولتی و ملتی و تحصیل اجباری باید مطابق قانون وزارت علوم و معارف مقرر شود و تمام مدارس و مکاتب باید در تحت ریاست عالیه ومراقبت وزارت علوم ومعارف باشند .»

اگر همه قوانین و آئین‌نامه های‌آموزش و پرورش‌مخصوصا قوانین و آئین‌نامه های جدید در مجموعه‌ای چاپ‌شودبسیاری از مشکلات پدید نخواهد آمد، زیرا همواره یک مقام آموزش و پرورش ، یک مدیر مدرسه و یک راهنمای تعلیماتی‌قانون و آئین‌نامه را مد نظر خواهد داشت و باید آئین‌نامه‌هائی کهبا قوانین مطابقت کامل ندارند مورد تجدید نظر قرار گیرند .

قوانین و آئین‌نامه های تعلیم‌وتربیت اینک پراکنده‌اند و جمع‌آوری آنها به سادگی صورت نمی‌گیرد وبهمین‌جهت ممکن است بعضی اوقات تصمیمات براساس آنها گرفته نشود .

آخرین قوانین آموزش و پرورش ، قانون مربوط به تاسیس دبیرستان دولتی در هرنقطه‌ای‌که دانش‌آموز وجود داشته باشد مصوب ۱۳٤٦ و قانون تاسیس شورا های آموزش وپرورش مصوب۱۳٤۸ است .

طبق این قانون کلیه امور اداری و مالی‌آموزش وپرورش به این شوراها واگذار شده است .

نمونه تفاوت

نمونه پراکنده بودن آئین‌نامه های تعلیم و تربیت که گاهی اوقات باهم تفاوت پیدا می‌کنند از این قرار است :

در آئین‌نامه دبستان ، شرط مدیر شدن را ۸ سال سابقه آموزشی ذکر کرده است ، حال آنکه در آئین‌نامه‌مدارس غیردولتی نوشته است کسی که حداقل ۵ سال سابقه تدریس دارد میتواند به مدیریت خود اجازه تاسیس مدرسه غیردولتی را دریافت دارد .

ویا در ماده ٤ آئین‌نامه جدید دبستان دیده می‌شود که باید شایستگی مدیر دبستان به تایید شورای آموزش وپرورش محل رسیده باشد ، ولی‌تاکنون چنین پیشنهادی به شورای تهران نرسیده است .

مجازات

چنانچه مجموعه قوانین و آئین‌نامه های تعلیم وتربیت تهیه شود کار مقامات تصمیم گیرنده بسیار آسان میشود و امور برروال صحیحتری قرار میگیرد ، یعنی هنگامی که یک مسئول فرهنگی همه قوانین‌را در دسترس خود داشته باشد هنگام اتخاذ تصمیم ویا اجرای آن، ماده۱۲۹قانون‌مجازات‌عمومی را هم در نظر خواهد گرفت که از آن چنین برمی‌آید اگر قوانین و آئین‌نامه‌هااجرا نشود ویا کسی مانع اجرای آنها شود و تصمیمی‌مغایر آنهاگرفته شود کوچکترین مجازاتش انفصال ابد از خدمت دولت است . با توجه به اینکه جهل از قانون رافع مسئولیت‌نیست، در حال حاضر هم‌اگر تصمیمی برخلاف قانون موضوعه گرفته شود ، قابل تعقیب است ، ولی موقعی که مجموعه قوانین در دسترس باشد کمتر کسی برخلاف آن عمل می‌کند و از طرفی مراجعه به قانون بسیار آسان خواهد بود ، مخصوصا که قوانین فرهنگی حتی‌آنهائی که از عمرشان هفتاد سال می‌گذرد چون با مطالعه کامل تهیه شده‌اند وجامع‌اند همچنان رعایتشان فایده‌بخش است .

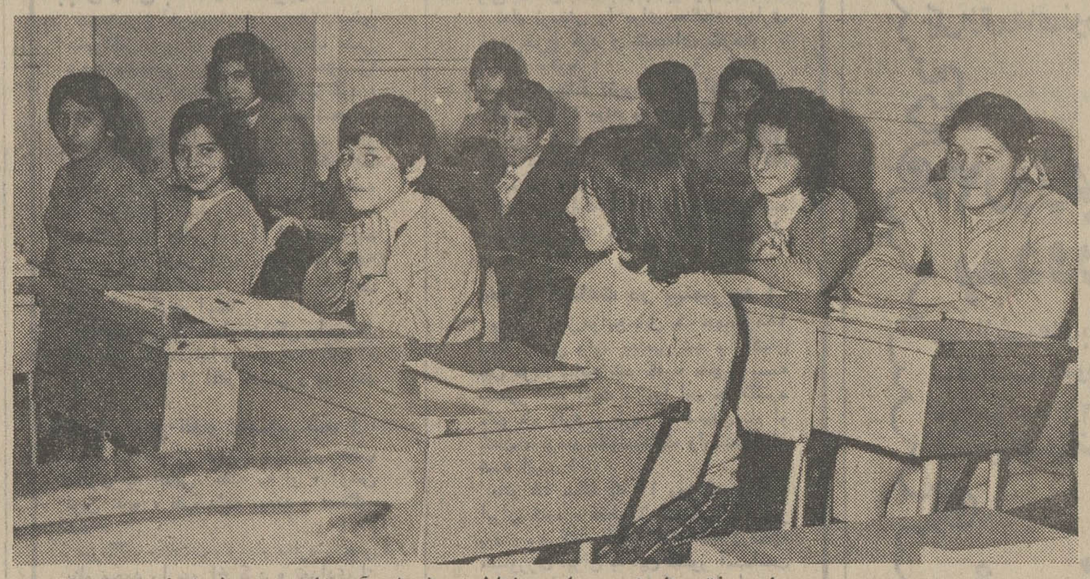

این هفته موضوع مدارس مختلط در شورای آموزش و پرورش تهران مورد بحث بود . عکس ، گوشه‌ای از کلاس‌مختلط یکی از مدارس راهنمائی تحصیلی تهران را نشان می‌دهد .

کلاس مختلط

برنامه رسمی دبستان‌ها تدریس زبان‌خارجه‌گنجانیده نشده‌است.

این قانون سایر تکالیف مدارس رانیز تعیین کرده‌است.

درباب بازرسی

قانون گمشده دیگر مصوب ۱۱ شهریور ۱۲۸۹ است این قانون درماده ۸ خود (درباب تفتیش) ، لزوم بازرسی منظم مدارس راتاکیدکرده ووظائف مفتش (بازرس آموزش و پرورش) را تعیین کرده و صراحت دارد که‌بازرس باید هنگام‌بازرسی‌اجرای نظامنامه ها را در مدرسه مورد دقت قرار دهد ، نظافت مدرسه را ملاحظه کندوازهزینه ودرآمد و کیفیت جریان امور مدرسه رابرتهای هفتگی ، ماهانه و سالانه تنظیم و ارسال‌دارد.

در مورد بازرسی از مدارس ماده۱۲قانون اساسی معارف چنین گوید :

«مفتشین دولتی‌در کل‌مدارس ومکاتب رسمی و غیر رسمی (دولتی وغیردولتی) حق‌ورود وتفتیش‌دارند و هیچ مدیری درهیچ موقعی حق مخالفت ندارد».

صلاحیت مدیران

درمورد صلاحیت مدیران ، بند ٤ ماده ۱۰ قانون اساسی معارف‌گوید: «مدیر مدرسه باید معروف به سوء عقیده و اخلاق و عادات ذمیمه نبوده مرتکب جنحه و جنایتی نشده باشد و معلمینی را هم‌که انتخاب‌میکند بایدعلاوه‌برشرایط‌مزبورهرکدام درفن‌خود تصدیق‌رسمی وزارت معارف را دارا باشند»

و در قانون مصوب ۲۷ مهرماه ۱۳۰۹ این شرایط تکمیل شده و قانون چنین صراحت دارد :

مدیر مدرسه باید معروف به فساد اخلاق و عادات مذمومه نباشد و وزارت فرهنگ حسن اخلاق ،رفتارولیاقت وصلاحیت وی را تصدیق کرده باشد .

همین قانون مدارس ذکور و اناث‌راازهم تفکیک کرده‌است.

ایجاد مدرسه

قانون اساسی معارف مصوب آبان ۱۲۹۰ در مورد ایجاد مدرسه جدید درماده ۲۰ خود گوید در شهرها برحسب عده نفوس و حاجت اهالی و کفایت مالیه مدرسه جدید دایر خواهد شد و در ماده ۲۲ اشارمکرده است مخارج مدارس ابتدائی قصبات و بلادبرعهده دولت است .

تعلیمات اجباری

ازجمله قوانین مهم تعلیم وتربیت قانون‌مصوب۷مرداد۱۳۲۲معروف به«قانون تعلیمات اجباری»است.

این قانون به تعلیمات ابتدائی از لحاظ عمومی و اجباری و مجانی بودن‌آن‌توجه‌خاص دارد و درماده۸ خود دولت را مکلف کرده‌است که‌همه‌ساله اعتبارات لازم‌را در بودجه کل‌کشوربرای ساختمان ، تاسیس ونگهداری دبستانها (برحسب احتیاج) پیش بینی کند.

این ماده تبصره‌ای دارد که تاکید کرده است شهرداریها باید در ساختن دبستان ونوسعه معارف تشریک مساعی کنند و برای اینکه احتیاجات کشوراز لحاظ دبستان هرسال روشن باشد ، این قانون در یک تبصره خود اداره کل آمار رامکلف کرده است که همه ساله آمار کودکان ٦ ساله را به وزارت فرهنگ بدهد تا وزارت فرهنگ (آموزش و پرورش فعلی) برنامه توسعه مدارس را تنظیم کند و اعتبارات لازم را در بودجه خود بگنجاند .

قانون مورد بحث درتبصره ۲ ماده ۸ خود گفته است ساختمان همه دبستانها (اعماز دولتی و غیردولتی) باید مطابق نقشه هائی باشد که مهندسین مخصوص وزارت فرهنگ تهیه می‌کنند .

همین قانون در تبصره ماده ۱۳ خود صراحت دارد که با داشتن آموزگار تربیت شده ، وزارت فرهنگ هیچگاه‌نمی‌تواند آموزگار قراردادی استخدام کند .

نمونه تفاوت

نمونه پراکنده بودن آئین‌نامه های تعلیم و تربیت که گاهی اوقات باهم تفاوت پیدا می‌کنند از این قرار است :

در آئین‌نامه دبستان ، شرط مدیر شدن را ۸ سال سابقه آموزشی ذکر کرده است ، حال آنکه در آئین‌نامه‌مدارس غیردولتی نوشته است کسی که حداقل ۵ سال سابقه تدریس دارد میتواند به مدیریت خود اجازه تاسیس مدرسه غیردولتی را دریافت دارد .

ویا در ماده ٤ آئین‌نامه جدید دبستان دیده می‌شود که باید شایستگی مدیر دبستان به تایید شورای آموزش وپرورش محل رسیده باشد ، ولی‌تاکنون چنین پیشنهادی به شورای تهران نرسیده است .

مجازات

چنانچه مجموعه قوانین و آئین‌نامه های تعلیم وتربیت تهیه شود کار مقامات تصمیم گیرنده بسیار آسان میشود و امور برروال صحیحتری قرار میگیرد ، یعنی هنگامی که یک مسئول فرهنگی همه قوانین‌را در دسترس خود داشته باشد هنگام اتخاذ تصمیم ویا اجرای آن، ماده۱۲۹قانون‌مجازات‌عمومی را هم در نظر خواهد گرفت که از آن چنین برمی‌آید اگر قوانین و آئین‌نامه‌هااجرا نشود ویا کسی مانع اجرای آنها شود و تصمیمی‌مغایر آنهاگرفته شود کوچکترین مجازاتش انفصال ابد از خدمت دولت است . با توجه به اینکه جهل از قانون رافع مسئولیت‌نیست، در حال حاضر هم‌اگر تصمیمی برخلاف قانون موضوعه گرفته شود ، قابل تعقیب است ، ولی موقعی که مجموعه قوانین در دسترس باشد کمتر کسی برخلاف آن عمل می‌کند و از طرفی مراجعه به قانون بسیار آسان خواهد بود ، مخصوصا که قوانین فرهنگی حتی‌آنهائی که از عمرشان هفتاد سال می‌گذرد چون با مطالعه کامل تهیه شده‌اند وجامع‌اند همچنان رعایتشان فایده‌بخش است .

در محافل فرهنگی

مسئله «مدرسه مختلط»

گفته میشود در یکی از جلسات کمیسیون آموزشی شورای آموزش و پرورش تهران‌هنگام بحث درباره‌انتخاب یک رئیس برای‌یک دبیرستان غیر دولتی که به صورت مختلط درآمده است ، کمیسیون اتخاذ هرگونه تصمیمی را در این‌باره به‌عهده شورا گذارد وخود هیچ تصمیمی نگرفت.

میگویند یکی از اعضای کمیسیون اظهار داشته‌است در قانون مصوب ششم بهمن ماه ۱۳۰۸ و نیز در قانون مصوب ۲۷ مهر ماه ۱۳۰۹ که هردو به صورت ماده‌واحده به تصویب پارلمان رسیده‌اند بنظر وی مدارس اناث و ذکور از هم تفکیک شده‌اند .

تقاضای تاسیس دبستان غیردولتی

منابع فرهنگی میگویند بااینکه وزیر آموزش و پرورش در نطق مورخ ۱٦ اسفند ماه ۱۳۵۰ خود در کانون ناسیونالیست ایران گفت : از سال‌آینده (۵۱) سرمایه‌گذاری دردبستان صورت نمیگیرد ،درتهران اجازه تاسیس‌دبستان ملی به افراد داده نمیشود و در تهران دولت خود تعلیمات ابتدائی را درسطح یکنواخت اجرا خواهد کرد ، هم‌اکنون دهها تقاضای تاسیس دبستان غیردولتی به شورای‌آموزش‌و پرورش‌تهران‌رسیده است .

گفته میشود که شورا ممکن‌است‌برای موافقت بااین‌تقاضاهانظر مقامات‌آموزش و پرورش‌را قبلااستعلام‌کند ، چون طبق قوانین موجود ،تعلیمات‌ابتدائی اجباری ومجانی است ودرتهران ظاهرا دبستان دولتی به حد کافی وجوددارد و دبستان های غیر دولتی جدیدالتاسیس شاگرد چندانی بدست نمی‌آورند و بعضی از آنها برای کاهش ضرر خود از ادارات آموزش وپرورش تقاضای شاگرد و معلم مجانی میکنند.

سرنوشت آموزشگاه های زبان

در محافل فرهنگی تهران شایع‌است که‌درنظر است‌وزارت‌آموزش و پرورش امور آموزشگاه های زبان را به اداره روابط بین‌المللی خودواگذار کند.

یک فرهنگی گفت : این کار منع آئین نامه‌ای و قانونی دارد ، زیرا طبق قانون آموزشگاه های هر شهر (اعم از دولتی‌وملتی) باید تحت‌نظر اداره آموزش و پرورش آن‌شهرباشد واینک‌در هر شهر یک شورای آموزش و پرورش وجود دارد که‌به متقاضیان‌تاسیس چنین آموزشگاه هائی اجازه‌دایرشدن میدهند و همچنین اداره امور بین‌المللی وزارت آموزش و پرورش بازرس کافی ندارد که برکار این مدارس‌نظارت کند و از طرفی‌اداره مورد بحث درشهرستانها شعبه ندارد و نمیتوان تصمیمی رادرتهران اجرا کردو در شهرستانها انجام نداد.

از فرانکفورت تا هر بازار مهم اروپا فقط چند دقیقه راهست

اگر شما برنامه فشرده‌ای‌در اروپا دارید‌باین‌نکات توجه کنید که:

ـ فرانکفورت:
ـ تا بروکسل ۵۰ دقیقه
ـ تا آمستردام و پراگ ٦۰ دقیقه
ـ تا میلان ٦۵ دقیقه ـ تا پاریس ۷۰ دقیقه ـ تا لندن ۹۰ دقیقه
ـ و تا مسکو ۱۸۰ دقیقه فاصله دارد.

ملاحظه میکنید که قاره اروپا خیلی هم بزرگ نیست و وقتی‌شما فرانکفورت را مبداء بگیرید فاصله‌ها چقدر کوتاهست و برنامه پرواز ما حتی این فاصله‌ها را کوتاهتر نیز خواهد کرد، آری ما روزی ۳۹٦ پرواز سریع به ۵۳ شهر اروپائی داریم، بهرجا که پرواز میکنید قبلا با لوفت‌هانزا تماس‌بگیرید و ما شما را بهتر از هر وسیله دیگر بمقصد میرسانیم و این حقیقت را بشما ثابت خواهیم کرد.

تهران: خیابان تخت جمشید شماره ۳۱۱
بلیط و رزرو: تلفن ۷۸ـ۸۳۳۰۷۱
آبادان ـ هانزالاین ـ تلفن: ۲٤۸۰

لوفت‌هانزا

هر روز ساعت ۷ با بوئینگ ۷۰۷ به اروپا

لودر کمرشکن چرخ لاستیکی فوروکاوا

مدل FL200
ظرفیت بیل ۲/۳۰ متر مکعب
قدرت موتور ۱۳۵ اسب

لاستیکهای PR 12 X 25 X 20.5
فرمان تمام هیدرولیک
جعبه‌دنده اتوماتیک

نماینده انحصاری در ایران . شرکت هاماراگ با مسئولیت محدود
تهران ـ خیابان تخت طاوس شماره ۵ ساختمان آرک تلفنهای ـ ۹۹ ـ ۸۳۳۲۹۸ و ۲٦ ـ ۲۵ ـ ۸۳۲۱۲۴

طی مراسمی در مشهد

استاندار خراسان اولین کلنگ شبکه لوله کشی شهر جدید مشهد را بزمین زد

طرح لوله گذاری شهر جدید مشهد (آبکوه)، با ۵۷ میلیون ریال هزینه اجرا میشود

ایرانیان مقیم خارج هم در زمره متقاضیان خانه‌های شهر آبکوه هستند

از اکثر شهرستانهای ایران، تقاضای خانه در شهر جدید مشهد واصل گشته است

آقای علم وزیر دربار شاهنشاهی ضمن بازدید از محل اجرای طرح تاسیسات شهر جدید مشهد ، نقشه این شهر را مورد بررسی قرار داد. دراین عکس ، آقایان زاهدی نایب‌التولیه آستانقدس رضوی ، مهندس اکبر قهرمانی و بهبهانیان نیز دیده میشوند .

عکس آقای حسن زاهدی استاندار خراسان را هنگام زدن اولین کلنگ عملیات ساختمانی شبکه لوله‌کشی شهرجدید مشهد نشان میدهد.

آقای مهندس اکبر قهرمانی مدیر عامل سازمان نوسازی و عمران آستانقدس رضوی در مورد اجرای طرح شبکه لوله‌کشی، گزارش میدهد.

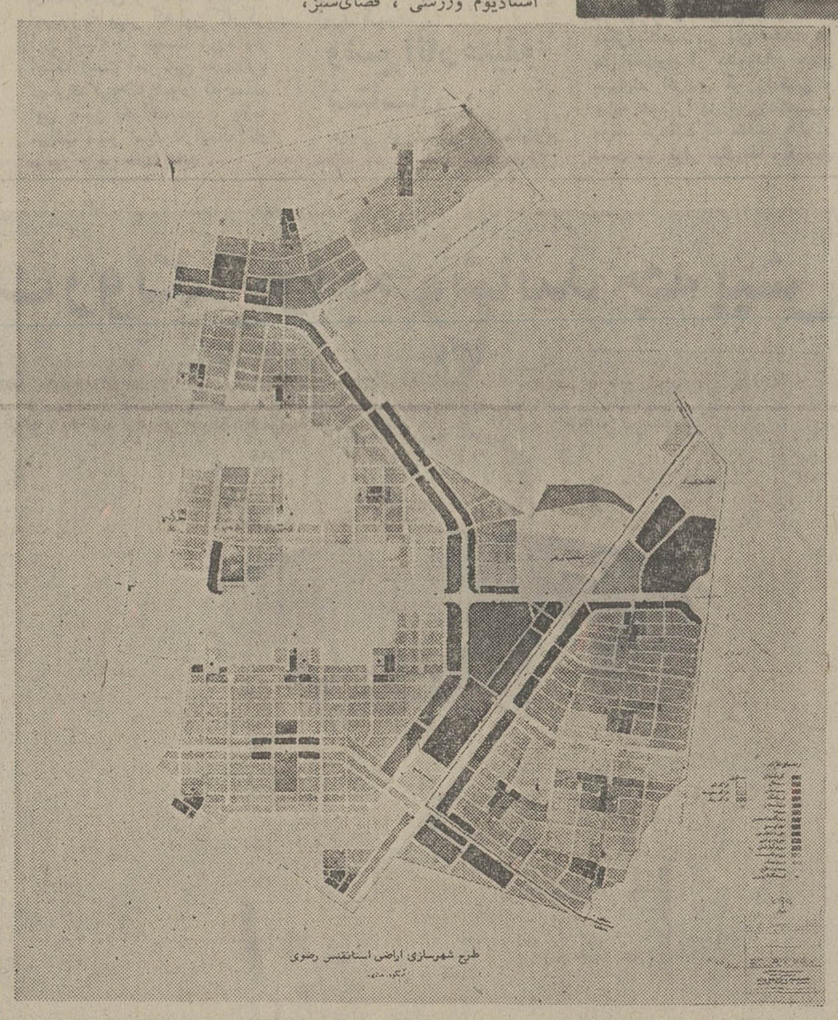

آقای حسن زاهدی نایب‌التولیه آستانقدس رضوی واستاندار خراسان نخستین کلنگ عملیات ساختمانی شبکه آبرسانی شهر جدید مشهد «آبکوه» را بزمین زد.

دراین مراسم که صبح روز شنبه پنجم اسفند ماه برگزار شد، معاون استانداری خراسان وفرماندار مشهد ، گروهی مرکب از مدیران کل و مسئولان ادارات ، روحانیون و طبقات مختلف مردم شرکت داشتند .

در آغاز مراسم ، آقای رجبیون مدیرعامل سازمان آب مشهد ، ضمن خیرمقدم ، در مورد لوله کشی آبکوه گزارشی به‌این شرح ایراد کرد :

طرح آبرسانی شهر آبکوه ، که شامل ۵۷ کیلومتر لوله گذاری است با پنجاه و هفت میلیون ریال اجرا می شود و پیش‌بینی گردیده ، که اجرای این طرح تا یکسال طول بکشد . امروز ما شاهد آغاز یکی از طرح های عمرانی ونوسازی مشهد ، در دوره انقلاب شاه و مردم هستیم.

برای ایران امروز آغاز واتمام پروژه ها و طرحهای عمرانی و نوسازی امری است که هر لحظه وساعت در جریان است و در پرتو مواهب انقلابی است که در اطراف واکناف این مملکت ، ده ها طرح عمرانی بمرحله اجرا در می آید و موجی عظیم از تلاش و کوشش در راه سازندگی، سراسر کشور را پوشانده است.

پس از گزارش مدیرعامل سازمان آب ، آقای مهندس اکبر قهرمانی مدیر عامل سازمان نو سازی و عمران آستانقدس رضوی طی سخنانی اظهار داشت: به پیروی از منویات مبارک اعلیحضرت همایون شاهنشاه آریامهر درمورد نوسازی وعمران شهر ها، سازمان نوسازی و عمران آستانقدس رضوی ، برای این امر مهم اراضی آستان قدس را در آبکوه ، به منظور ایجاد شهر جدید ومدرن انتخاب کردو بانظارت متخصصان شهر سازی و مهندسان مشاوری که در اختیار دارد ، اقدام به تهیه نقشه جامع وپیاده کردن آن نموده‌است . این طرح که در چهار مرحله بمورد اجرا گذاشته خواهد شد از کلیه تجهیزات و تاسیسات شهری مانند : کودکستان، دبستان، دبیرستان، بیمارستان ، کلینیک ، مسجد، استادیوم ورزشی ، فضای سبز، ومراکز تجاری برخوردار است. محل ساختمان جهت ادارات و موسسات دولتی هم در این طرح پیش‌بینی شده و تسهیلاتی در زمینه تامین آب و برق و تلفن وگاز وهمچنین زیرسازی خیابان ها منظور گردیده‌است .

مرحله اول این طرح ، که شامل تفکیک بیش از دو میلیون وچهارصد هزار مترمربع است. اجراشده و از اوایل شهریور ماه گذشته ، با شرایط بسیار سهل در اختیار متقاضیان گذاشته شده‌است. با کمال خوشحالی به استحضار میرساند که طرح مذکور با استقبال بیسابقه شیعیان که مایلند در شهر مقدس مشهد زندگی کنند ، مواجه شده‌است .

آقای مهندس قهرمانی افزود: تا این تاریخ ، بیش از ۱۵۰۰ قطعه زمین واگذار گردیده و هزاران تقاضا دال برواگذاری زمین به آن ها از کلیه شهرستان ها ـ حتی از نقاط خارج ازایران ،واصل گشته است.

هموطنان دیگر ما مایلند در شهر جدید مشهد (آبکوه) زندگی نمایند اما به علت دوری ازوطن امکان مراجعه به سازمان وانجام تشریفات برای آنان نیست . از طرفی ، چون تعداد قطعات محدود می‌باشد ، برنامه خاصی از طرف سازمان نوسازی و عمران آستانقدس رضوی تهیه گردیده‌است که مطابق آن با توجه به تعداد جمعیت هرشهرستان، سهمیه‌ای متناسب درنظر گرفته شده‌است.

آقای مهندس قهرمانی یادآوری کرد :باتوجه به‌این امر فعلا برای شهرستان اصفهان باجمعیتی بیش از پانصد هزار نفر ۱۲۰ قطعه اختصاص یافته‌است . در این خصوص ، نمایندگان سازمان نوسازی و عمران آستان قدس ـ رضوی بااعلام قبلی که ازطریق جرایدو رادیو تلویزیون باطلاع عموم خواهدرسید ، به محل مراجعه وبابرنامه خاصی که در دست دارند ، نسبت به واگذاری قطعات در محل اقدام خواهند نمود.

آقای مهندس قهرمانی سپس گفت :قرارداد زیرسازی خیابان های مرحله اول طرح باپیمانکار مبادله شده و هزینه آن حدود ۴۶۰ میلیون ریال برآورد گردیده است وهم اکنون عملیات ساختمانی آن درشرف اجرا می‌باشد .

ضمنا قرارداد تامین آب مرحله اول طرح ، باسازمان آب مشهد منعقد شده وهزینه آن معادل ۵۷ میلیون ریال پیش بینی گردیده‌است. درزمینه تامین برق موردنیاز شهر نیز پیش‌نویس قرارداد مبادله و قریبا بامضاء خواهد رسید وهزینه آن سی میلیون ریال تخمین زده شده‌است .

آقای مهندس علی‌اکبر قهرمانی مدیرعامل سازمان نوسازی وعمران آستان قدس رضوی در پایان گفت: تاکنون تعداد دوهزار اصله درخت نارون و سایر درختهای تزئینی تهیه و غرس گردیده است .

درپایان این مراسم ، آقای زاهدی نایب‌التولیه آستانقدس رضوی و استاندار خراسان اولین کلنگ عملیات ساختمانی طرح شبکه آبرسانی شهر جدید مشهد (آبکوه) را بزمین زد و آنگاه نقشه های مربوط مورد بازدید شرکت کنندگان در مراسم قرار گرفت .

طی مراسمی با حضور وزیر بهداری :

از مقام پرستار در مرکز پزشکی فیروزگر تجلیل شد

سرپرست انستیتو عالی پرستاری :

پرستاران ایرانی به جوامع بین المللی راه یافته‌اند

رئیس مرکز پزشکی بیروزگر :

فارغ‌التحصیلان انستیتو عالی پرستاری مربی مراکز آموزشی میشوند

وزیر بهداری جوایز پرستاران را در مراسم هفته پرستاری توزیع کرد

آقای شاهقلی وزیر بهداری در مراسم هفته پرستاری ، جوایزی به پرستاران و دانش آموزان ودانشجویان مرکز پزشکی فیروزگر را توزیع کرد . عکس از این مراسم گرفته شده .

مرکز پزشکی فیروزگر ، بمنظور بزرگداشت هفته پرستاری مراسم پرشکوهی با حضور آقای دکتر شاهقلی وزیر بهداری برگزارکرد.

دراین مراسم که از ساعت ۹ بامداد روز هشتم اسفند ماه در محل مرکز پزشکی فیروزگر آغاز شد ، دانشجویان ، دانش‌آموزان وپرستاران مرکز نیز شرکت کردند، وبنحو شایسته‌ای از مقام پرستار تجلیل گردید.

مراسم ،با نواختن سرود انقلاب وسرود پرستار شروع شد وآنگاه، خانم هروآبادی سرپرست انستیتو عالی پرستاری مرکز پزشکی فیروزگر طی سخنانی خطاب به وزیر بهداری و سایر شرکت‌کنندگان اظهار داشت: مفتخرم که بنمایندگی از طرف پرستاران ، خصوصا پرستاران مرکز پزشکی فیروزگر تشریف فرمائی سروران گرامی را در این مراسم که بمنظور بزرگداشت هفته پرستار برپاشده ، خیرمقدم عرض نمایم.

حضور شما در این مراسم ،با توجه بمشغله فراوان و مسئولیت های خطیری که دارید ، نماینده بارزشی است که شما افراد برجسته کشور ، بما پرستاران که خدمتگزاران جامعه هستیم ، قائل هستید .

مسلما این استقبال در تقویت روحیه یکایک ما موثر بوده و بهترین مشوق مابرای ادامه این راه انسانی است . اغلب ما . روزی که حرفه مقدس پرستاری را برگزیدیم با آن آشنا نبودیم ،ولی بزودی به‌اهمیت و مسئولیت خطیری که به گردن گرفته بودیم واقف‌شده و دانستیم که با انجام وظایف‌خود، چه‌سهم‌مهم و پرارزشی دراعتلای سلامت و بهداشت افراد جامعه داریم .

بجرات میتوانم بگویم که گرچه حرفه پرستاری در کشور ما جوان است ، ولی ما در این مدت کوتاه توانسته‌ایم گامهای بلندی در راه پیشرفت حرفه پرستاری برداریم و پرستاران ایران را بمجامعه ایرانی وجوامع بین‌المللی معرفی نمائیم . شکی نیست این همه پیشرفتها و ترقیاتی که در زمینه آموزش و خدمات پرستاری در این مدت کوتاه منصیب جامعه پرستاران شده، تحت توجهات خاص خاندان جلیل سلطنت، مخصوصا حمایت بیدریغ والاحضرت اشرف‌پهلوی بنیانگذار پرستاری نوین در ایران انجام گرفته است . گرچه امروز اکثر ایرانیان به ارزش واقعی خدمات پرستاری و پرستاران پی برده و آنان را گرامی میدارند ولی ما به‌آنچه تاکنون انجام داده‌ایم قانع نیستیم و امیدواریم با پشتیبانی خاندان جلیل سلطنت و همه‌میهنان عزیز که همواره از آن برخوردار بوده و هستیم، حرفه پرستاری را در ایران عزیز بدرجه‌ای برسانیم که کلیه بیماران ما از بهترین مراقبت های پرستاری برخوردار شوند . خانم هروآبادی افزود :

ما آرزو داریم که بتوانیم با آموزش بهداشت در بالا بردن سلامت جامعه سهیم باشیم . با مراقبت و مهارت پرستاری که بر مبنای علم استوار باشد از درد دردهندان در بیمارستان ها بکاهیم وتا آنجا که توانائی داریم و تا حدی ممکن است عزیزان خانواده هارا تابهبود کامل به آغوش آنان بازگردانیم ، این هدف و آرزوی ما پرستاران ایرانی است وامیدوار هستیم که همه دست بهم داده و این دین ملی و شغلی خود را ادا نمائیم.

سخنان رئیس مرکز

سپس دکتر سعید اهری رئیس مرکز پزشکی فیروزگر . طی سخنانی در زمینه اهمیت هفته پرستاری . گفت :

انستیتو عالی پرستاری فیروزگر، یک دوره ۴ ساله دارد که به فارغ‌التحصیلان خود مدرک تحصیلی لیسانس میدهد و کسانی که دوره آموزش را با موفقیت به پایان برسانند به عنوان مربی در مراکز آموزشی کشور مشغول کار خواهند شد و تاکنون گروهکثیری از مربیان در این مرکز آموزش دیده و منشاء خدمات مفیدی در رشته پرستاری باشد

دکتر اهری اضافه کرد که انستیتو عالی پرستاری فیروزگر سعی میکند ، که همه ساله علاوه بر بالابردن سطح‌کمی دانشجویان به‌امر کیفی تحصیل توجه کند و فارغ‌التحصیلان این مرکز اطلاعات کافی در امورپرستاری داشته‌باشد.

در پایان این مراسم دانش ـ آموزان ودانشجویان مرکز پزشکی فیروزگر ، به آقای دکتر منوچهر شاهقلی وزیر بهداری معرفی شدند وجوایزی دریافت داشتند .

۲۴۲۲۰ـ۲۶ر۱۱ر۵۱

آگهی سرپرستی منابع طبیعی اصفهان

در اجرای ماده ۵۶ ـ اصلاحی قانون حفاظت و بهره برداری از جنگلها و مراتع کشور مصوب فروردین ماه ۱۳۴۸ و به استناد بند۹ ماده یك همان قانون و نظریه مورخ ۵۰ر۲ر۵ مامور بازدید کننده از اراضی مشهور بمرتع معدن سنك مرمرهنگره واقع در محدوده زیر:

شمال ـ به مزرعه به‌شه ورودخانه.
مشرق ـ رودخانه هنگره و زمین های زراعتی قریه‌خور.
جنوب ـ به رودخانه هنگره.
مغرب ـ یکوه پوزه دمه و مزرعه دمه.

واقع در حوزه فرمانداری کل یزد که معدن سنك مرمر درآن واقع است بجز مرتع غیر مشجر تشخیص گردیده که بموجب ماده یکم قانون ملی شدن جنگلها ومراتع ملی و متعلق بدولت است مراتب بدین وسیله جهت اطلاع عموم آگهی میگردد تا چنانچه اشخاصی نسبت باین تشخیص معترض باشند اعتراض کتبی خودرا ظرف یك ماه از تاریخ انتشار این آگهی همراه با اصل یارونوشت رسمی مدارك و اسناد مالکیت خود بدفتر این سرپرستی تسلیم نموده تا در کمیسیون ماده ۵۶ قانون حفاظت طرح و رسیدگی گردد .

سرپرست منابع‌طبیعی استان اصفهان ـ پورسعادت
آ ـ ۸۹۳۷۲

۲۴۰۹۸ ـ ۲۳ر۱۱ر۵۱

آگهی سرپرستی منابع طبیعی اصفهان

در اجرای ماده ۵۶ ـ اصلاحی قانون حفاظت و بهره برداری از جنگلها و مراتع کشور مصوب فروردین ماه ۱۳۴۸ و به استناد بند۹ ماده یك همان قانون و نظریه مورخ ۱۳ر۲ر۵۰ مامور بازدید کننده از اراضی مشهور بمرتع سنك تراورتن باغ رضوان در محدوده زیر:

شمال ـ لای عرق‌چین دره .
مشرق ـ کوه میلان دره و کوه گل‌سرخی .
جنوب ـ مزرعه سه‌دهن زیرآب
مغرب ـ کوه سه دهنه است.

واقع در حوزه فرمانداری نائین که معدن سنك تراورتن باغ رضوان در آن واقع است بجز مرتع غیر مشجر تشخیص گردیده که بموجب ماده یکم قانون ملی شدن جنگلها ومراتع ملی و متعلق بدولت است مراتب بدین وسیله جهت اطلاع عموم آگهی میگردد تا چنانچه اشخاصی نسبت باین تشخیص معترض باشند اعتراض کتبی خودرا ظرف یك ماه از تاریخ انتشار این آگهی همراه با اصل یارونوشت رسمی مدارك و اسناد مالکیت خود بدفتر این سرپرستی تسلیم نموده تا در کمیسیون ماده ۵۶ قانون حفاظت طرح و رسیدگی گردد .

سرپرست منابع‌طبیعی استان اصفهان ـ پورسعادت
آ ـ ۸۹۳۷۰

آگهی دعوت از داوطلبان استخدام در گارد بنادر و گمرکات

از کلیه افرادی که برای استخدام در گارد بنادر و گمرکات ثبت‌نام نموده‌اند «شخصا یا وسیله پست مدارك خود را تسلیم نموده‌اند »دعوت می شود با در دست داشتن آخرین مدرك تحصیلی ، عین شناسنامه و برگ پایان خدمت زیر پرچم به ترتیب تعیین شده در تاریخ های زیر جهت انجام معاینه پزشکی و مصاحبه به گارد بنادر و گمرکات خیابان تخت طاوس ، خیابان جم شماره ۳۰ مراجعه نمایند :

۱ـ داوطلبانی که نام خانوادگی آنان با حروف الف ، ب ، پ شروع می شود ساعت ۱۵ «۳بعد از ظهر» روز یکشنبه بیستم اسفندماه ۱۳۵۱ .

۲ـ داوطلبانی که نام خانوادگی آنان با حروف ت ، ث ، ج،چ، ح،خ آغاز میشود ساعت ۱۵ «۳ بعداز ظهر»روز دوشنبه بیست ویکم اسفند ماه ۱۳۵۱ .

۳ـ داوطلبانی که نام خانوادگی آنان با حروف د ، ذ، ر،ز،ژ،س شروع می‌شود ساعت ۱۵ «۳بعدازظهر» روزسه‌شنبه بیست‌ودوم اسفندماه ۵۱ .

۴ـ داوطلبانی که نام خانوادگی آنان با حروف ش ، ص ، ض ،ط ،ظ،ع، آغاز میشود ساعت۱۵ «۳بعداز ظهر» روز چهارشنبه بیست و سوم اسفند ۵۱ .

۵ـ داوطلبانی که نام خانوادگی آنان با حروف غ،ف، ق، ك،گ، ل، شروع می شود ساعت ۱۵ «۳ بعدازظهر» روز پنجشنبه بیست و چهارم اسفند ۵۱.

۶ـ داوطلبانی که نام خانوادگی آنان با حروف م ، ن ، آغاز میشود ساعت ۱۵ «۳بعد ازظهر» روز شنبه بیست‌وششم اسفند ۵۱

۷ـ داوطلبانی که نام خانوادگی آنان با حروف و ، ه ،ی آغاز می شود ساعت ۱۵«۳بعداز ظهر»روز یکشنبه بیست و هفتم‌اسفند ۵۱ .

از داوطلبانی که واجد شرایط مندرج در آگهی استخدام در گارد بنادر و گمرکات ،نباشند مصاحبه بعمل نخواهد آمد و بهیچوجه برای استخدام پذیرفته نخواهند شد .

ضمنا تاریخ حضور داوطلبان جهت اعزام به مرکز آموزش در جلسه مصاحبه باطلاع خواهد رسید . م‌الف ۱۸۴۷۵

رئیس گارد بنادر و گمرکات سرلشگر نیکومنش
آ ـ ۸۷۹۰۰۰

آگهی خلاصه رای غیابی

به غیر نظامیان ۱ـ نصراله فرزند بیك محمد شهرت یوسفی ۲ـ غلامحسین فرزند بیگ محمد شهرت یوسفی که محل اقامت خودرا قریه خلف از توابع بیرجند تعیین و فعلا مجهول‌المکان میباشند ابلاغ میگرددکه بموجب رای غیابی شماره ۳۲۵ ار۱۱ر۵۱ دادگاه عادی شماره ۱۵ مشهد باتهام درمعرض فروش گذاردن تریاک باستناد قسمت اول بند ه ماده واحده قانون تشدید مجازات مرتکبین اصلی جرائم مندرج در قانون اصلاح قانون منع کشت خشخاش مصوب تیر ماه ۴۸ و رعایت صدر ماده ۲۷ قانون مجازات عمومی باعدام محکوم گردیده‌اید چنانچه قبل از حصول مرور زمان قانون دستگیر و باشخصا حاضرشوید برابر ماده ۲۶۳ قانون دادرسی و کیفر ارتش از تاریخ اعلام حکم تا پنج روز حق اعتراض به‌حکم غیابی و تقاضای رسیدگی مجدد در این دادگاه را خواهید داشت.

م الف ۱۸۷۳۴ (رئیس دادگاه عادی شماره ۱۵ مشهد)

گروه فرهنگی مرجان

کلاسهای آمادگی کنکور ریاضی ـ طبیعی ـ ادبی

شروع از ۱۶ فروردین ۱۳۵۲ (در دو نوبت ۳ یا ۴ر۴۵ بعد از ظهر)
داوطلبان میتوانند همه روزه بجز روز های تعطیل از ساعت ۴½ تا ۹ بعد از ظهر با در دست داشتن دو قطعه عکس مراجعه کنند
داوطلبان شهرستانها برای ورود جامیتوانند مبلغ یکهزار ریال بحساب شماره ۱۸۱۹۴ بانك تهران شعبه چهار راه پهلوی تهران واریز و رسید بانکی را با مشخص کردن نوع کلاس به نشانی گروه فرهنگی مرجان ارسال دارند
نشانی ـ میدان کاخ ـ خیابان ابتهاج ـــ دبیرستان دختران مرجان تلفن ۸۵ـ۶۶۹۲۸۷

اشاره

با جمعی از کارشناسان باستانشناسی در باره تغییر قانون ناظر بر عتیقات بحثی در میان بود که در شماره های پیش روزنامه اطلاعات خواندید .
انتشار آن حرفها ، انگیزه ابراز آراء متفاوتی شد و جمعی از صاحبنظران و عتیقه شناسان و آماتور ها به پاسخگوئی برخاستند که در این میزگرد آقایان مهندس محسن فروغی ، هوشنگ محبوبیان ، سهیلی خوانساری ـ دانیال کاشانیان ، منوچهر هارون و نعیم‌رضوان‌شرکت دارند و عقاید خود را بیان داشته‌اند .

نگذارید آثار عتیقه بزیر سد یا کشت برود

شرکت کنندگان دربحث
۱ـ مهندس محسن‌فروغی
۲ـ احمدسهیلی‌خوانساری
۳ ـ هوشنگ محبوبیان
٤ ـ دانیال کاشانیان
٥ ـ منوچهر هارون
٦ ـ نعیم رضوان

مهندس فروغی ـ چاپ بخشی از مباحث میزگرد باستانشناسی در روزنامه اطلاعات‌برای بعضی این سوء تفاهم را پیش آوردکه موزه ها اشیاء عتیقه و نفیس را می خرند و انبار می کنند مردم هم باید بروند و آنها را ببینند در صورتیکه موزه محل تحقیق است و ارزش یک شیئی قدیمی بسته به معلوماتی است که به بشر میدهد .

مسئله دیگرمورد بحث میزگرد باستانشناسی در باره حفاران و باستانشناسانی بود که بایران آمده بودند . در این باره باید گفت‌که‌باستان شناسانی‌که‌بایران آمدند بحق زحمت کشیدند و بسیاری از مسائل تاریخ مملکت ما را روشن کردند و قصد این افراد هرگز چپاول و غارت‌نبود من بیش از سی سال در موقع تقسیم اشیائی که باستانشناسان از نقاط مختلف ایران کشف کرده‌اند حضور داشته‌ام اطلاع دارید که برابر قانون ، دولت ایران حق دارد از هر حفاری ده قطعه از اشیاء کشف‌شده را بطور دلخواه قبلاز تقسیم برای خود انتخاب کند . پس با توجه به این مهم آنچه از اشیاءکشف شده برای خارجیان باقی می ماند تنها جنبه تحقیقی ومطالعه دارد یعنی باستانشناس باید آنها را ببرد و در لابراتوار ها برروی آن تحقیق کند تا عمر و جنس شیئی را که نتیجه‌اش نیز مستقیما بنفع ما خواهدبود تعیین نماید .

بودجه مخارج‌این باستانشناسان از ۳۰۰ تا ۵۰۰ هزار تومان است و اگر مقصود جمع آوری اشیاء عتیقه باشد میشود با این پول هر سال تمام اشیاء عتیقه بازار های تهران را برای موزه ها خریداری کرد ولی تا آنجا که من میدانم قیمت هیچیک از اشیائی که باستانشناسان باخود برده‌اند بیش از پانزده هزار تومان نبوده است .

نویسنده اطلاعات :
در این میزگرد گفته شد که ارزش تاریخی آثار مکشوفه مورد نظر ماست نه ارزش‌مادی آن و اینکه نباید مجموعه‌ای کشف شده باتقسیم‌غنائم‌مغشوش کرد اگر قرار است مجموعه‌ای دراختیار خارجیان‌گذاشته شود باید تمام وکمال باشد .

ـ مهندس فروغی : تا بحال از شوش در حدود هزار مجسمه یکنواخت و یک شکل و حتی قالب آن‌نیز بدست آمده است. حال اگر از این مجسمه ها در هر موزه یکی ارائه شود برای شناخت و تحقیق کافی خواهد بود و در غیر اینصورت جمع آوری بقیه آنها یک کار اضافی است مگر اینکه اینها را بااشیاء دیگری ازموزه های دنیامعاوضه کنیم و همینطور بایستی یادآور شوم که در مورد جواهراتی که در باسارگاد کشف شد هیئت حفاری انگلیسیها و دکتر اشترناخ خود پیشنهاد کردندکه این جواهرات تقسیم نشود و بصورت یک مجموعه در ایران باقی بماند و یا در مورد هیات حفاری فرانسوی که از تقسیم یک‌مجسمه‌بسیار نفیس صرفنظر کردند ولی در مقابل این‌خدمت هیات های باستانشناسی آن چیزی‌که باید به آنها داده شود تابا خود همراه برند اشیائی است که از نظر تحقیق ومطالعه اهمیت دارد و فاقد ارزش تجاری است و چه بسا ، همین سرنیزه شکسته ، دستبند های زنگ زده که به آنها میدهیم بسیاری از اسرار تاریخ ما بوسیله آنها کشف شود. چندی قبل یک قبضه شمشیر آهنی شکسته که از نظر تجاری واز نظرزینتی چندان ارزشی‌نداشت بیکی ازاین‌لابراتوار ها فرستادم بعد از مدتها نوشتند که این شمشیر از آهن ذوب شده ساخته شده ثانیا دسته این شمشیر با بدنه آن بهم جوش خورده است . حال با توجه به عمر شمشیر ثابت میشود که در حدود هفتصد سال قبل از میلاد در ایران‌ذوب آهن وجود داشته و برخلاف آنچه که غربیها معتقد بودند ایران‌قدیمی ترین نقطه‌ای بوده است که در آن آهن را برای ساختن اشیاء ذوب می کرده‌اند . در صورتی که قبلا معتقد بودند که آهن ذوب شده متعلق به چین است و تاریخ آن ۲۰۰ الی ۳۰۰ سال قبل از میلاد است .

قاچاق‌اشیاء

ـ نویسنده اطلاعات ـ موضوع دیگری که در جلسه گذشته با آقایان باستانشناسان ایرانی مطرح شد مسئله قاچاق اشیاء بود . اغلب مشاهده شده است عده‌ای بطور غیر مجاز حفاری میکنند و آنچه که از این‌حفاری ها بدست می آید مستقیما وسیله یک عده قاچاقچی بخارج از کشور منتقل می گردد که در این صورت لطمه بزرگی به‌آثار باستانی ایران وارده‌میاید. طرح این مسئله باین جهت بود که موسسات مسئول و مردم آگاهی پیدا کنند و نگذارند آثارباستانی کشورشان ازبین برود .

مهندس فروغی ـ باید دید که چرا تا این اندازه حفاری غیر مجاز صورت میگیرد . بنظر من اگر مسئولین امر بیایند در محل‌هائیکه اهمیت تاریخی ندارد به آدمهای مومن و معتقد به آسانی اجازه حفاری بدهند و با وسائل و امکاناتی که در اختیار هست براین حفاریها نظارت‌کنند واشیاء بدست‌آمده برابر قانون تقسیم شود ، حفاری بصورت صحیح انجام میشود و از حفاریهای غیر مجاز و مخفیانه جلوگیری خواهد شد .و اما درباره تجارت اشیاء عتیقه بنظر من اشیائی که بطور اتفاقی و یا بوسیله حفاری از زیر خاک بیرون آمده باشد نمیتوان از تجارت آن جلوگیری کرد همانطوریکه‌در گزارشهای سازمان ملل هم می‌بینیم در بسیاری از کشورهای پیشرفته‌هم نتوانسته‌اند بیش‌از بیست‌درصد از حفاریهای غیرمجازوتجارت قاچاق رامحدود کنند درصورتیکه از آغاز کار ما بهترین روش را داشته‌ایم و بهمین دلیل قاچاق خیلی کمتربوده است . دراینجا هرکس میخواهد شیئی را از مملکت خارج کند باید آنرا به موزه ایران باستان ببرد ابتدا قیمت آن معلوم شود. اگر موزه به آن احتیاج دارد و آن شیئی را مهم‌تشخیص‌می‌دهد آنرا برمیدارد در غیر اینصورت اجازه‌خروج آنرامیدهد و از بابت خروج حقی‌هم به موزه ایران‌باستان تعلق میگیرد .

۷هزار سال‌تاریخ

هوشنگ محبوبیان ـ کشورما دارای هفتهزار سال تاریخ است. بررسی وضعیت اقلیمی این‌کشور که در دوران گذشته در هرگوشه آن مردمی با هنرهای مختلف زندگی میکرده و پراکنده بوده‌اند میتوان به‌آثار ارزشمند وعدیده‌ای دست یافت که در تاریخ بی‌نظیر است . همانطوریکه گاه در کاوش یک تپه و یا در بررسی پاره‌ای از نقاط در یک محیط معین به پنج دوره هنر برخورد می‌کنیم و در آن پنج یا شش‌هزار سال تاریخ را می‌بینیم و یا آنکه با بررسی بر روی قبور و معابد مختلف با عقاید و سنن مختلف مردم‌این آب و خاک آشنا میشویم ولی باید دید از این همه‌عظمت چگونه باید استفاده کرد . چطور آنرا به این مردم سپرد و بچه‌طریق آنرا بجهانیان شناساند .

درمورد حفاری غیرمجاز معتقد هستم بسیاری از آثارباستانی در این مملکت وجود دارد که هنوز برای ما کشف نشده است و در همین نقاط که برای ما مجهول است یکروستائی دراثر حفاری بظاهر غیرمجاز شیئی کشف‌میکند و از ترس ماموران و قانون بطرق مختلف این شیئی را ازمیان میبرد که گاه در میان این‌اشیاء سکه‌ها، ظروف طلا و نقره‌ای است که چندتائی از آن را هم من جمع‌آوری کرده‌ام که دراثر حرارت زیادی که این کاشفین برای آبکردن آنها بکار برده‌اند بر‌اثر لطمه زیادی وارد شده است . این عدم آشنائی یا محدودیت ویا چیزهائی دیگر موجب پدیدآمدن روشهای غلط در حفاری شده است که اگر ادامه پیداکند ذخائر ملی مملکت ماازمیان خواهد رفت.

و اما اگر شیئی وسیله مردم کشف میشود چرا دولت میخواهد آنرا تصاحب کند باید مسئولین امر بیایند رامحلی پیدا کنند و طرحی پی‌ریزی کنند که‌موجبات تشویق مردم در این‌زمینه فراهم شود و اگر کسی بیک اثر عتیقه دست یافت مقامات مسئول آنرا بقیمت معینی خریداری کنند تا باین وسیله به بقیه آثار نیز دست بیابند . زیرا متخصصین و باستانشناسان معتقدند که اگر فردی شیئی را پیدا بکند وآنرا مخفی نگاهدارد و معلوم نشود از کجا یافته است ممکن است بقیه آثار ازمیان برود و تاریخ این‌اثر نیز گم بشود ولی اگر او با میل اثر متعلق بخود را ارائه دهد و مامورین را راهنمائی‌کند باحفاری صحیح‌وسیله‌متخصصین ومامورین دولت میتوان به آثار برارزش دیگری از این‌طریق دست یافت.

مجازاتها و قاچاقها

سهیلی‌خوانساری ـ باین‌ترتیب متوجه میشویم‌که‌درقانون‌آمده‌است انجام این مهم کافی نیست و در بعضی موارد ناقص و نارساست و با وجود قانونی که در سال ۱۳۰۹ به تصویب رسید اغلب مشاهده میشود بعضی هابا کسب مجوز آنچه را که میخواستند میخریدند و می‌فروختند تاآنکه در سال ۱۳٤۷ بموجب قانونی که متاسفانه مسئله عتیقه را با قانون آثار ملی مخلوط کرد مجازات متخلفین در این مورد تشدید شد . در حالیکه قوانین مربوط به حفظ آثار ملی از قانون آثار عتیقه کاملا جدا و هیچ ارتباطی بیکدیگر ندارند.

در این قانون یك ماده واحده دیده میشود (ماده ۱۲۷) هر گونه اشیاء عتیقه که وسیله اشخاص کشف میشود باید به اداره باستانشناسی محل تحویل داده شود در غیر اینصورت کاشف به ششماه تا سه سال زندان محکوم میشود .

حال بگوئید کدام دهقان و روستائی است که یك شیئی ذیقیمت طلا و نقره یا چیزدیگر پیدا کند و بیاورد طبق‌این‌قانون به اداره باستانشناسی تحویل بدهد . طبیعی است که آنرابه اشکال مختلف ضایع میکند . اگر طلا و نقره باشد آب‌میکند و مثقالی فلان قدر میفروشد بی‌آنکه بداند ارزش واقعی و معنوی آن چیست . برای‌پیش‌گیری از این گونه ضایعات راههای مختلفی وجود داشت . مثلا با آنکه یك عتیقه فروش

هوشنك محبوبیان

دانیال کاشانیان

ـ نویسنده اطلاعات ـ بنای‌سد ها نیز یکی از مواردی است که بعلت پوشاندن مقادیرزیادی از تپه های اطراف به آثار باستانی ما لطمه میزند .بنظرمی رسد که باید قبل از ایجاد هر سد سازمان های فرهنگی و اقتصادی کشور مطالعاتی دراین زمینه انجام دهند .

ـ هوشنك محبوبیان ـ در این مورد نمیتوان منکر پیشرفت روزافزون کشور در کشاورزی و صنعت بود و از طرفی نیز می بینیم که هر روز مقداری‌اززمین های این مملکت بزیر کشت و یا ایجاد بنا های صنعتی‌میرود و از طرفی با امکانات موجود هیچ‌زارعی حاضر نمیشود بیاید بهوای یك استفاده غیر معقول که برایش قاطعیت هم ندارد حفاری کند و مسلما از ترس اینکه مبادا پس از کشف یك شیئی مورد بازخواست و عتاب قرار گیرد دست به چنین کاری نمیزند و میرود زمینش را به

نعیم رضوان

صورت باغ و مزرعه در می آورد و اگر برحسب اتفاق ماموری بخواهد در آنجاکوش‌ویاحفاری بکند مسلما با اعتراض باغدار مواجه خواهد شد در صورتیکه در حال حاضر بهترین فرصت برای کاوش و ادامه تحقیقات است وچه بهتر که این کارگر این اشیاء را بدست آورد ولو اینکه مبادا پس از کشف یك شیئی مورد بازخواست و عتاب قرار گیرد دست به چنین کاری نمیزند و میرود زمینش را به

خوانساری

صورت باغ و مزرعه در می آورد و اگر برحسب اتفاق ماموری بخواهد در آنجاکوش‌ویاحفاری بکند مسلما با اعتراض باغدار مواجه خواهد شد در صورتیکه در حال حاضر بهترین فرصت برای کاوش و ادامه تحقیقات است وچه بهتر که این کارگر این اشیاء را بدست آورد ولو اینکه مبادا پس از کشف یك شیئی مورد بازخواست و عتاب قرار گیرد دست به چنین کاری نمیزند و میرود زمینش را به

منوچهر هارون

مهندس فروغی

یك قبضه شمشیر ثابت کرد ایران ۷۰۰ سال قبل از میلاد مسیح ذوب آهن داشته است

آقای مهندس فروغی و چند نفر دیگر در نقاط مختلف دنیا به نمایش گذارده میشود واین‌نمایش اثر تبلیغاتی کافی در شناخت و معرفی کشور ما به خارجیان‌دارد. ولی عده‌ای هم هستند که از بیم از دست دادن آنچه که به آن علاقه بسته‌اند نام خود را مخفی نگاه میدارند زیرا از سال ۱۳٤۷ که ماده واحده ۱۲۷ به تصویب رسید اداره باستانشناسی یک اساسنامه مقرراتی برای خرید و فروش اشیاء عتیقه وضع کرد که بیشتر هدف آن تهیه صورتی از موجودی عتیقه‌فروشان بود که‌به این ترتیب پس از فروش این اشیاء دیگر کار خرید و فروش آثار عتیقه تمام میشود و عتیقه فروشها در دکانشان را می‌بندند وصنفی که بیش از صد سال‌است برای معرفی این مملکت وشناسائی آن بدنیا تلاش کرده از میان‌برود اما عتیقه فروشان نیز وقتی که دیدند وضع براین منوال است سعی کردند هرچه دارند برای خود نگهدارند و کمتر بفروشندتا دکانهایشان بسته نشود و درحال حاضر این عده ضمن آنکه شغل اصلی خود را حفظ نموده‌اند به کارهای دیگر برای امرار معاش دست میزنند.

هوشنگ محبوبیان ـ بنظر من از جمله‌افتخارات ما همین اشیائی است که زینت بخش موزه‌های بزرگ دنیا است که در شناسائی ایران به خارجیان بی‌نهایت موثر بوده است . حال چه ایرادی دارد که بعضی از آثار عتیقه‌ای که ما نمونه آنرا در دست داریم در موزه‌های خارجی و درممالک دیگر باشد . در این مملکت نیز مثل بسیاری از کشورهای جهان بسیارند افرادی که زندگی و علاقه خود را در این زمینه‌صرف ووقف کرده‌اند که متاسفانه مورد تهمت نیز قرار میگیرند . درحال حاضر من بسیاری از افرادمتمکن وسرشناس وهنر دوست این‌مملکت را می‌شناسم که آثار هنری‌نفیسی را پنهان نگاهداشته‌اند وحاضربه ارائه آنها نیستند.

بازار گرم تهران

آقای مهندس فروغی گفت :
در حال حاضر بازار تهران گرانترین محل برای خرید وفروش اشیاء عتیقه ایرانی‌است بطوریکه آقایان میروند اشیاء ایرانی راکه قبلا به خارج انتقال داده شده است خریداری میکنند و به‌ایران باز میگردانند . سه سال قبل یک کلکسیونی بسیار نفیس و بزرگ از تابلوهای دوره زندیه وقاجاریه از انگلستان خریداری و به ایران آورده شد و همچنین سال گذشته یک کلکسیون بزرگ از مفرغهای لرستان که به خارج رفته بود خریداری وبه‌ایران برگشت داده شد تا در موزه‌ایکه ساخته‌میشود نگاهداری شود. و خبر مهمتر اینکه در چند روز گذشته یک کلکسیون بسیار نفیس و مفصل از اشیاء هنری ایران که از نظر علمی و تجاری اهمیت فراوانی دارد خریداری شده که بزودی این مجموعه را به‌ایران می‌آورند.

این مجموعه شامل ۳۰۰ قطعه اشیاء ما قبل تاریخ و اشیاء قبل از اسلام است در این مجموعه یک مجسمه اشکانی وجود دارد که نظیرش را نداشته‌ایم و در قسمت تحتانی این مجسمه‌مطلبی به خط پهلوی اشکانی نوشته است که امیدواریم با مطالعه این خطوط نشانه‌های اصلی مجسمه کشف شود.

پس از بحث مفصلی در باره کیفیت خرید و فروش آثارعتیقه اظهار امیدواری شد که درجلسه مشترکی با مقامات مسئول این مسائل بررسی شده و راه‌حل مناسبی ارائه گردد.

اطلاعیه

مراکز تعلیمات حرفه‌ای وزارت کار وامور اجتماعی جهت تعلیم کارگران مورد نیاز صنایع‌درتهران وشهرستانهای اصفهان و مشهدو کرج کارآموز می‌پذیرد داوطلبان میتوانند جهت‌کسب هرگونه‌اطلاع از شرایط کارآموزی درشهرستان ها باادارات کار و در تهران به اداره کل آموزش حرفه‌ای کاخ وزارت کار وامور اجتماعی طبقه چهارم مراجعه نمایند.
م‌الف ۱۸٦٤۰
اداره کل آموزش حرفه‌ای

وقتی یك رولکس را بجوشانید چه پیش میاید؟

ما ازیك وکیل دعاوی در ژنو خواهش کردیم که شاهد این‌آزمایش باشد و این گزارشی است که وی برای ما نوشته است :

«من ، روبرت ریدر ، امضاءکننده زیر، گواهی میکنم که ازطرف رولکس بیك استودیوی عکاسی دعوت شدم .
درآنجا بعدازآشنائی بارؤسای روابط عمومی وبخش مکانیکی رولکس ، گفتند که میخواهند ازرولکس‌اویستر‌پرپتوآل‌درظرف پرازآبی‌عکسبرداری کنند، این‌آب تاحد جوش رسانده میشود بدون اینکه کوچکترین‌صدمه‌ای بساعت وارد بیاید.
من شاهد بجوش‌آمدن آب بودم (میزان‌الحراره داخل‌آب‌تقریباًدرجه ۱۰۰ را نشان میداد) وبعدازده‌دقیقه جوش ساعت را ازظرف‌بیرون‌آوردند. من باچشمهای خودم دیدم که ساعت صحیح وسالم کارمیکند.

امضاء روبرت ریدر

اینکه ساعت رولکس واقعاً فنا ناپذیراست، جای شکی نیست و این آزمایش نشان میدهد که یکسالی که صرف ساختن آن شده بیهوده نبوده است .
این یکسال با ساختن قاب اویستر رولکس آغاز میگردد که از شش طلای ۱۸ عیار یافولاد ضد زنگ جراحی در آورده میشود و شامل ۱٦۲ عمل جداگانه است . توی این قاب دستگاه میزان ساعت کوك اتوماتیك با صفحه گردان قرارداده میشود وبقدری دقیق است که رسماً بعنوان کرونومتر شناخته شده است .
ساعتهای ما ازپس‌تمام آزمایشهای عجیب و مشکل گواهی کرونومتر برآمده‌اند .

ROLEX
رولکس
ساعت برجسته‌ترین شخصیتهای جهان

نماینده انحصاری رولکس در ایران
مهدی جواهری و برادران
مرکزفروش: جواهری رولکس
خیابان شاهرضا شماره ۸۵
(روبروی کالج البرز) تلفن ٦٦۲۱۳۷
نماینده فروش: جواهری شیرینیان
خیابان شاه عباس شماره ۱۳۲
تلفن ۸۳٦۵۳۸

گروه فرهنگی هدف

برای کلاسهای جدیدکنکور پزشکی ، دارو سازی ، کشاورزی ، علوم وفنی
که از ۱٦فروردین‌ماه آغاز میشوددر دو محل ذیل ثبت نام میکند،ازداوطلبان دعوت میشود که هر روز از ساعت ۵ تا۹ بعد از ظهر برای کسب‌اطلاعات‌وثبت نام مراجعه کنند .

محل اول :
کلاسهای کنکور شماره ۱ ـ خیابان پهلوی ، چهار راه پهلوی و جامی
تلفن ٦٦٦۸۲۳ و ٦٦۱٦۷۹

محل دوم :
کلاسهای کنکور شماره ۳ خیابان‌ژاله ، جنب بیمارستان شفایحیائیان ، کوچه فلاح تلفن ۳۹۱۰۸۰ و ۳۹۲۵۲۲

داوطلبان شهرستانها می توانند باپرداخت‌چهارهزار ریال به حساب‌شماره ۱۷۹ شعبه ۹۳۵ تهران بانك صادرات ایران وارسال فیش‌بانکی‌بادوعکس ٤×٦ ثبت‌نام کنند .
در دوره حداقل ۳۰۰ جلسه تدریس‌میشود ، آزمایش به‌سبك مسابقات دانشگاهی انجام میگردد .

خانه
به‌ارزش
۵۵۰ هزارتومان
آشپزخانه
به‌ارزش
۵۰ هزارتومان
مرسدس بنز
به‌ارزش
۱۰۲ هزارتومان
پول
۱۰۰ هزارتومان
یکجا
با بلیطهای نوروزی

تعطیل معاملات رسمی ارز

بعلت خطر هجوم سفته بازان برای خرید ریال

دلار متزلزل باردیگر بازار معاملات ارزی ایران را تحت تاثیر شدید قرارداد و آنرا به حالت تعطیل درآورد.

تعطیل بازار ارزی ایران بدنبال بحران مجدد و شدیدی است که هم‌اکنون در بازار های پولی جهان حکمفرماست و از دیروز سبب تعطیل شدن بورس های جهانی شد. تعطیل بورس های جهانی امروز و فردا هم بمناسبت تعطیلات آخر هفته ادامه خواهد داشت و معلوم نیست که آیا روز دوشنبه (پس‌فردا) کار خود را مجددا آغاز خواهد کرد. یا خیر؟

این ابهام وتعطیل بورس‌های جهانی موجب شد که بانک مرکزی ایران،پس‌از یک بررسی کامل که تا نیمه شب دیشب‌در این بانک ادامه داشت، اقدام بصدور اطلاعیه‌ای، دایر به خودداری ازخریدو فروش‌ارزها نماید.

★ **متن اطلاعیه**

بعلت تعطیل بودن بازار های بین‌المللی ارز، بانک مرکزی ایران تااطلاع ثانوی از خرید و فروش ارز خودداری خواهد کرد.

پس از صدور این اطلاعیه و ضمن مطالعاتی که تا دو بامداد امروز در بانک مرکزی ایران بمنظور رفع مشکلات ناشی از خودداری زخریدوفروش ارزها در جریان بود، این اطلاعیه نیز از طرف بانک ملی ایران نیمه شب دیشب انتشار یافت:

بانک ملی ایران بمنظور رفع مشکلات احتمالی‌ناشی ازتعطیل بودن بازار های ارزی جهان، تسهیلات‌لازم‌برای صادرکنندگان و وارد کنندگان و دانشجویان ایرانی در خارج از کشور و همچنین جهانگردان خارجی و ایرانیان عازم‌خارج کشورمراهم کرده است، بهمین علت شعبه های ارزی‌این‌بانک‌آماده انجام خدمات لازم براساس دستور صادره از طرف اداره مرکزی بانک هستند.

★ **زمزمه کاهش**

در کنارتوقف معاملات‌ارزی، شایعات و زمزمه های کاهش مجدد ارزش دلار در محافل پولی و بانکی شنیده شد و برخلاف تاکید نیکسون درمورد این نکته که این‌بار برخلاف‌دفعه قبل تغییری در برابری ارزش دلار نخواهد داد،معهذا محافل پولی و بانکی کاهش احتمالی ارزش مجدد دلار را از نظر دور نمیدارند این هوشیاری محافل پولی و بانکی کشور از این نکته ناشی می شود که آمریکا باید برای فرو نشاندن بحران مجدد دلار، یا رابطه دلار را با طلا بکلی قطع کند و یابپذیرد که‌قیمت‌رسمی وبرابری طلانسبت به‌دلارکه‌درحال حاضر کمی بیش از ۴۲٫۲۲ دلار است نمیتواند با قیمت این فلز دربورسهای جهانی‌که هراونس آن به ۸۴ دلار رسیده است، رابطه منطقی داشته باشد. ضمناغیرمنطقی‌بودن‌قیمت‌رسمی طلا با قیمت بورسی و واقعی این فلز سبب احتیاط مقامات پولی و بانکی است و احتمال کاهش مجدد این ارز را با توجه بمسائل دیگر پولی و تجارت خارجی امریکا بوجود می‌آورد.

بدنبال انتشار اطلاعیه‌رسمی بانک مرکزی دائر به خودداری از خرید و فروش ارزها از صبح امروز ثبت سفارش‌کالاها نیز متوقف شد و تا روشن‌شدن نرخ ارزها این توقف ادامه خواهد یافت.

★ **شناور شدن**

گروه دیگری از مقامات بانکی و‌پولی کشورمعتقدندکه کاهش احتمالی‌ارزش دلار باین‌زودی بعید بنظر میرسد. لذا دراین بحران احتمال شناور شدن ارزهای چند کشور صنعتی در برابر دلار بیشتر است. در صورت شناور شدن ارز های عمده، امکان افزایش ارزش آنها نسبت به دلار باز هم وجود دارد. بدین معنی که اگر در وضع فعلی و با کاهش ۱۰ درصد ارزش دلار، اگر نسبت افزایش ارزی، نسبت‌به دلار ۱۱٫۱ درصد بوده باشد در صورت شناور شدن مجدد ارز های اروپائی و ین ژاپن، این افزایش به ۱۷ درصد خواهد رسید. قرائن نشان میدهد که نرخ ارز های اروپایی در حال حاضر نسبت به دلارخیلی قوی شده و خارج از حد متعارف نوسان صندوق‌بین‌المللی پول است همین گروه انکار نمی‌کنند که احتمال دارد ارزش دلار مجددا کاهش یابد و این کاهش را حدود ۵ درصدتخمین میزنند و معتقدند که چون هنوز کنگره آمریکا ده در صد کاهش قبلی دلار را تصویب نکرده است، بعید نیست که در این خلال مجددا ارزش دلار کاهش داده شود و یکجا برای تصویب، تسلیم کنگره گردد.

در محافل بانکی و پولی کشور این احتمال وجود دارد که بازار های بین‌المللی ارزها علاوه برامروز و فردا که تعطیل آخرهفته‌دارند، تا روزپنجشنبه وتا روشن شدن بحران فعلی ادامه یابد.

★ **۷۰ میلیارد دلار**

بهرحال گفته میشود بحران دلار ناشی از ۷۰ میلیارد دلار اسکناس چاپ شده‌ای است‌که ۴۴ میلیارد آن در دست بانکها و موسسات‌اروپائی‌است. این ۴۴میلیارددلاربصورت‌مال‌التجاره درآمده و از صورت پولی‌خارج گردیده‌است. این کالابرحسب عرضه و تقاضا نسبت به پول های دیگر ترقی و تنزل میکند و بحران دیروز ناشی از هجوم مجدد سفته بازان به بورسهای پولی‌جهان‌بود و چندین میلیارد دلار از این دلارها را بانکهای مرکزی ژاپن و آلمان تبدیل به ین و مارک کردند.

واین اقدام غیر منتظره وغیر مترقبه نبود، زیرا طلا که در جمعه ۴ اسفند در بورس های اروپا هراونس به۹۴ دلاررسید، نشان دهنده آن بود که وضع دلار ضعیف است و ارزش واقعی طلا بیش از دو برابر ارزش رسمی آن است. بنابر این تا موقعی‌که موضوع‌دلار های ناخواسته «۴۴ میلیارد دلار» در دنیا روشن نشود بعید بنظر می رسد که این بحران بزودی و به آسانی حل‌شود.

★ **نظر صادرکنندگان**

امروز در محافل صادراتی کشور گفته شد: بحران‌مجدد از لحاظ صادرات ایران که‌از دوهفته قبل‌تاکنون‌در‌بلاتکلیفی بسر می برد، مزیدی بر علت خواهد شد و معلوم نیست‌که تا چه میزان مجددا به‌صادرات ایران لطمه وارد خواهدکرد. بهرحال صادر کنندگان‌تقاضا دارند تصمیماتی که بانک مرکزی درباره خریدارزهائی که وارد کشور می شود و مربوط به ارزهای غیرصادراتی است، می‌گیرد، شامل ارز های صادراتی نشود. این‌گروه با اشاره به اطلاعیه اخیر بانک مرکزی ایران که‌صریحا‌اعلام داشته است که از صادرات حمایت خواهد شد ، اظهارنظر می‌کنند: تصمیمات نباید طوری اتخاذ شود که احیانا مشکلات تازه‌ای اضافه نماید.

★ **۵۰۰دلار ارز برای مسافران**

بانک ملی ایران صبح‌امروز در تعقیب اطلاعیه رسمی دیشب خود به شعبه های ارزی این بانک دستور دادبرای‌جلوگیری از توقف کار های تجارتی بازرگانان و همچنین ایجاد تسهیلات لازم در فروش ارزبه مسافرین ایرانی که عازم‌خارج هستند و توریست هائی که احتیاج به تبدیل ارز های‌خود به ریال دارند و دانشجویان ایرانی خارج از کشور، نکات زیر را رعایت کنند.

۱ـ بمسافرین عازم خارج تا ۵۰۰ دلار ارز فروخته شود.

۲ـبه توریست هائی که می خواهند ارزهای خود راتبدیل به ریال نمایند، تا ۱۰۰دلار، در هر روز ارز آنان تبدیل بریال شود.

۳ـ برای جلوگیری از توقف کار های‌تجاری ،مراجعات‌فوری وفوتی این گروه‌تحت‌شرایطی انجام شود و تصفیه حساب‌این مراجعات به بعد از روشن‌شدن نرخ ارزها محول شده است.

بطور کلی بانک ملی ایران امروز فقط به مسافرین‌ایرانی عازم خارج کشور فقط پنج ارز عمده از جمله دلار، لیره انگلیسی، فرانک سوئیس و مارک آلمان غربی عرضه کرد و از فروش سایر ارز هاخودداری نمود، ولی از توریست ها هر نوع ارزی که برای تبدیل ریال عرضه می گردید، می پذیرفت.

★ **کنترل ایران**

یک مقام‌مسئول در موردتعطیل موقت‌معاملات ارزی کشورگفت:

درچنین‌موقعیت حساسی ایران ناچار است کنترل شدیدی روی ریال داشته باشد زیرا هم‌اکنون سفته بازان برای تبدیل دلار های «مرار» به پولهای مستحکم دنیا به‌تلاش‌وسیعی پرداخته‌اند. مقام مذکور که بکلیه امور پولی داخلی‌احاطه دارد افزود :دولت و مقامات پولی کشور با دقت تغییرات پولی جهان را دنبال میکنندو با اتخاذ سیاستهای‌لازم سعی خواهند کرد حتی‌الامکان منافع‌ایران‌دراین‌تغییرات‌محفوظ بماند. این مقام‌همچنین متذکر شد که برای‌تسهیل کارمسافران ایرانی عازم خارج‌و توریستهای خارجی که در ایران بسرمیبرند وهمچنین امور تجاری‌وبازرگانی فوری ارز لازم به متقاضیان فروخته میشود.

★ **بازار آزاد**

بازار آزاد ارزها امروزساکت بود و معالیتی در آن وجود نداشت.

قیمت‌دلار در صورتیکه‌معاملات پراکنده‌ای‌روی آن انجام‌میگرفت نوسان داشت و ارتباط به توافق خریدار و مشتری پیدا میکرد و روبهمرفته قیمتها در پایین ترین سطح ماههای اخیر قرار داشت. تزلزل مجددوضع دلارر روی نرخ طلا اثر داشت و آنرا از هراونس ۸۱٫۲۰ به ۸۴٫۴۵ و ۸۵ دلار رساند.

قیمت مسکوک طلا امروز به این شرح بود :

پهلوی‌طلا۱۶۰۰ریال نیم پهلوی ۸۰۰ ریال و ربع پهلوی ۴۱۰ ریال

قیمت برخی از ارزها که‌امروز معاملات پراکنده‌ای روی آن صورت گرفت بشرح زیر است:

مارک آلمان غربی ۲۴٫۴۰ریال دلار ۷۰٫۴۰ ریال. فرانک فرانسه ۵۰٫۶۰ ریال. یکصد لیر ایتالیا۱۲٫۰۲۵ ریال .فرانک سوئیس ۲۱٫۵۰ ریال .

امروز در بازار آزاد فقط فرانک سوئیس و یکصد لیر ایتالیا به ترتیب ۲۱و۱۲ ریال خریداری شد.

نیکسون گفت دیگر قیمت دلار را کاهش نمی‌دهد

بحران دلار باردیگر اوج گرفت

واشنگتن ـ ریچارد نیکسون رئیس جمهور آمریکا اعلام‌کرد که با وجود ادامه فشارهایی که در بازارهای پولی جهان‌بردلار آمریکا وارد می‌شود قیمت‌دلار برای بار دیگر کاهش نخواهد یافت.

نیکسون که دریک‌کنفرانس مطبوعاتی سخن‌می‌گفت بالحنی اخطارآمیز تاکید کرد که مااین بحران را پشت سر خواهیم گذاشت و برسر پای خود خواهیم ایستاد دولت آمریکا برای باردیگر نرخ رسمی‌تبدیل دلار را تنزل نخواهد داد.

نیکسون‌اظهارداشت‌که گناه‌تنزل مجدد دلار آمریکا دربازارهای پولی جهان تا حدود زیادی متوجه سوداگران غیر مسئول وسفته‌بازان‌است درحالیکه وی اطمینان داردکه دلار هنوزپول سالمی است.

نیکسون اعتراف کرد که بهرحال از آمریکا کار زیادی برای مقابله مستقیم با سفته ـ بازان ساخته نیست اما دنیا نباید این نکته را فراموش‌کند که اقتصاد آمریکا نیرومندترین اقتصاد تمام کشورهای صنعتی جهان است و مضافا میزان تورم در آمریکا روبه کاهش دارد. در این شرایط نمیتوان تردید داشت که دلار آمریکا کماکان یکی از سالم‌ترین پول های جهان است.

رئیس جمهور آمریکا این سخنان‌را هنگامی بیان می‌کرد که بازارهای پولی جهان غرب به سبب تنزل دامنه‌دار مظنه‌دلار آمریکا دچار تعطیل شده‌بود.

تعطیل بازار ها

قیمت دلار آمریکا در بازار های سراسر جهان دچارتنزل شدید و تازه‌ای شد. طبق اطلاعاتی که از طرف منابع‌بانکی آمریکا منتشر شده است در معاملات ارزی که تا آخرین ساعات پیش از تعطیل شدن این بازارها جریان داشت از قیمت دلار آمریکا بطور متوسط ۵ درصد کاسته شد.

معامله‌گران ارزی پیشگویی می‌کنند که تنزل ارزش دلاردر مقایسه با پولهای عمده سایر کشورهای باختری ممکن است باز هم ادامه یابد.

دربن‌یک‌سخنگوی رسمی‌دیروز پیشگویی کرد که وضع غیر عادی موجود در بازار های پولی تا روز چهارشنبه اینده پایان خواهد یافت و باحتمال زیاد تعطیل بازار های ارز نیز تا چهار شنبه ادامه پیدا خواهد کرد.

ژنرال «شروف» فرمانده نیروهای شورشی پاکستان دستگیر شد

راولپندی ـ نیرو های شبه ـ نظامی پاکستان در بلوچستان دیروز ژنرال «شروف» مردی را که طبق اظهار مقامات رسمی راولپندی‌رهبریک نیروی‌کماندوئی عشایری است و ۲۰ هزار کماندو در تحت فرمان وی‌قرار دارند بازداشت کردند.

اعلامیه‌ای که از طرف مقامات پاکستانی در کویته مرکز بلوچستان صادر شده حاکی است که«شیرمحمد مری»معروف به ژنرال شروف در نزدیکی‌تپه «هلو»منطقه‌سکونت عشیره«مری» در بلوچستان بوسیله یک دسته از افراد نیروی مسلح ذخیره غیرنظامی‌پاکستان دستگیر شده است.

طبق این اعلامیه عده‌ای از اعضاء برجسته سرفرماندهی نیرو های‌تحت‌رهبری شیرمحمد مری نیز همراه وی بازداشت شده‌اند.

مقامات پاکستانی در کویته خاطرنشان کرده‌اند که بین «ژنرال شروف» و رهبران حزب ناسیونال عوامی‌روابط نزدیک وجود دارد. شروف‌و همکاران وی هنگامی که سعی داشتنداز مرز پاکستان‌فرار کنند بازداشت شده‌اند

طی اعلامیه‌ای که در کویته انتشاریافته‌گفته‌شده‌که شیرمحمد مری ازکسانی‌است‌که به‌انقلاب مسلحانه و خشونت‌آمیز عقیده دارد و در گذشته چندین فقره شورش‌های‌ناکام‌را دربلوچستان رهبری کرده است.

باز هم از آراء گلیستها کاسته شد

پاریس ـ یک‌آمارگیری‌جدید که در آخرین ساعات پیش از انتخابات‌پارلمان فرانسه انجام شده است نشان میدهد که اکثریت موجود گلیستها باز هم مقداری‌ازطرفداران خود را در میان رای دهندگان از دست داده‌اند.

براساس‌نتایج این آمارگیری پیش‌بینی میشود که انتخابات فرانسه در محیطی آکنده از سخت ترین رقابتها میان‌جناح های مختلف پایان خواهدیافت.

گزارش‌نتیجه این آمارگیری بصورتی که در روزنامه فرانس سوار انتشار یافته است نشان میدهد که ۴۷ در صد از رای دهندگان به نفع جبهه متحد احزاب‌سوسیالیست وکمونیست و تنها ۳۸ در صد از آنهابه سودگلیستها رای خواهند داد.

از طرف دیگر ۱۴ در صد از رای دهندگان نیز از جناح اصلاح طلبان میان روطرفداری خواهند کرد و به این ترتیب اصلاح طلبان شانس زیادی خواهند داشت‌تابعد ازانتخابات در کنار گلیستها ـ سهمی از قدرت‌حکومتی را بدست آورند.

فرانسوا میتران رهبر حزب سوسیالیست فرانسه اعتراف کرده است‌که‌بهر حال اگر قرار باشد که احزاب چپ بتوانند قدرت حکومتی را قبضه کنند لازم است حداقل ۵۰ در صد از آراء مردم فرانسه را در جریان‌انتخابات بدست آورند میتران‌عقیده‌دارد که گلیستها با برخورداری از حمایت ۳۸ در صد از رای دهندگان نیز بقدر کافی شانس خواهند داشت تا با دعوت کردن اصلاح طلبان میانه‌رو به مشارکت در دولت‌ـ جلوی‌روی‌کارآمدن یک‌حکومت متشکل‌از عناصر سوسیالیست‌و کمونیست را بگیرند.

صفحه‌ویژه انتخابات فرانسه صفحه ۶

توضیح

بقیه مطلب صفحه ۶ تحت عنوان «انتخابات فرانسه» را در صفحه ۷ مطالعه فرمائید.

ارتباط مستقیم تلفنی تبریز از ساعت ۷ صبح روز سه‌شنبه پانزدهم اسفند ماه ۱۳۵۱ برقرار میگردد

پیرو گشایش سرویس خودکار ماوراء شهری درتهران ـ اصفهان ـ شیراز ـ همدان ـ اهواز ـ خرمشهر ـ قم ـ کاشان ـ رشت ـ بابل ـ قزوین ـ خرم‌آباد ـ بروجرد ـ ساری ـ اراک و کرمانشاه (بطور یک طرفه) ، اینک وزارت پست و تلگراف‌و تلفن دراجرای طرح عظیم توسعه شبکه مخابراتی کشور سرویس مزبور را درتبریز نیز دائر نموده است که از ساعت ۷ صبح روز سه‌شنبه پانزدهم اسفند ماه ۱۳۵۱ آغاز بکار خواهد نمود.

بدین‌ترتیب مشترکین هریک ازشهرهای‌نامبرده فوق خواهند توانست از تاریخ مزبور بطور خودکار بامشترکین تلفن درتبریز و بالعکس ارتباط تلفنی برقرار نمایند.

درمورد کرمانشاه ، مشترکین‌تلفن‌دراین شهر خواهند توانست بامشترکین تلفن درتبریز و کلیه شهرهائی‌که باشبکه تلفن‌خودکار بین شهری مجهز گردیده‌اند ، مکالمه نمایند،لیکن درجهت عکس فقط مشترکین تهران‌میتوانند بامشترکین‌کرمانشاه مکالمه کنند . سرویس تلفن خودکار بین‌شهری کرمانشاه بزودی پس‌از تکمیل شبکه مربوطه توسعه خواهد یافت .

کد (شماره مشخص کننده) حوزه تلفنی تبریز ۰۴۱ میباشد .

کد شهرهائیکه درآنها نمرهگیری ماوراء شهری دائر شده ، ذیلا درج میگردد :

تهران۰۲۱ـاصفهان۰۳۱ـ شیراز۰۳۳۱ـهمدان ۰۲۶۱ ـ اهواز۰۶۱ ـکاشان۰۲۵۲۱ـ خرمشهر ۰۶۵۱ـ قم ۰۲۵۱ ـ رشت ۰۲۳۱ ـ بابل ۰۲۴۱ ـ قزوین ۰۲۸۱ ـ خرم‌آباد ۰۶۶۱ ـ بروجرد ۰۶۶۲۱ـ کرمانشاه ۰۴۳۱ ـ ساری ۰۲۴۳ ـ اراک ۰۲۶۲۱ مدت زمان مکالمه بازاء دو ریال بین شهرهای‌ذکر شده بالا و تبریز بقرار زیر میباشد :

مکالمه بین	روز(ثانیه)	شب(ثانیه)
تهران ـ تبریز	۵	۱۰
اصفهان ـ تبریز	۳٫۷۵	۱۰
شیراز ـ تبریز	۳	۱۰
همدان ـ تبریز	۵	۱۰
اهواز ـ تبریز	۳٫۷۵	۱۰
خرمشهر ـ تبریز	۳٫۷۵	۱۰
قم ـ تبریز	۵	۱۰
کاشان ـ تبریز	۵	۱۰
رشت ـ تبریز	۷٫۵	۱۵
بابل ـ تبریز	۵	۱۰
قزوین ـ تبریز	۷٫۵	۱۵
خرم‌آباد ـ تبریز	۵	۱۰
بروجرد ـ تبریز	۵	۱۰
ساری ـ تبریز	۵	۱۰
اراک ـ تبریز	۵	۱۰
کرمانشاه ـ تبریز	۵	۱۰

درجهت معکوس نیز نرخ مکالمه بقرار فوق میباشد نرخ روز از ساعت ۷ صبح‌الی۹بعداز ظهر و نرخ شب از ساعت ۹ بعدازظهر تا ساعت ۷ صبح روز بعد محاسبه و دریافت میگردد م‌الف ۱۸۸۷۲

وزارت پست و تلگراف و تلفن

آـ۸۹۸۴۴

نرخ مسافرت حج عمره اعلام شد

★ **کمیسیون خاصی مامور تعیین نرخ حج تمتع گردید.**

نرخ مسافرت حج عمره امروز از طرف‌سازمان اوقاف اعلام‌شد این نرخ بین ۵تا ۷ هزار تومان تعیین گردید.

منوچهر آزمون معاون نخست وزیروسرپرست سازمان اوقاف دراین‌مورد توضیح داد نرخ مزبوربا توجه به مسیرمسافرت وبازدید از اماکن زیارتی کشور های مختلف اسلامی چون عربستان سعودی،مصر، سوریه بیروت در نظر گرفته‌شده‌است.

هیچ یك ازمباشران سازمان اوقاف که اجازه حمل مسافر برای حج عمره وبازدید از اماکن مقدسه گرفته‌اند حق دریافت بیش‌ازاین رقم راندارند وی اضافه کرد صلاحیت ۲۰نفر ازمباشران مورد تائید قرار گرفته که‌اسامی‌آنان‌اعلام‌خواهد شد.

★ **نرخ سفر حج آینده**

آزمون یادآور شد امروز کمیسیونی مامور تعیین نرخ سفر حج سال آینده شد. این کمیسیون با توجه به میزان هزینه هواپیما ، مخارج‌خوراك، مسکن ، گذرنامه ،نرخ‌مسافرت حج‌رابرای سال آینده با انتشار تفکیکی مخارج تعیین خواهد کرد.

این مقام افزود : تااین لحظه بهای مسافرت‌حج تمتع اعلام نشده و نرخ آنها بدنبال تصمیم شورای مسئول بعدادر اختیار همگان‌قرارخواهد گرفت.

در جلسه امروز سنا

۵ لایحه دولت بررسی شد

سنا امروز جلسه علنی داشت. دراین جلسه که ساعت‌ده بامداد به‌ریاست آقای مهندس‌شریف امامی تشکیل شد ، سناتور پرویز یارافشار به عنوان پیش‌از دستور گزارشی از بازدید سناتورها از فعالیتهای عمرانی دشت قزوین به‌مجلس سنادادو آنگاه لوایح دولت مطرح‌و مورد بررسی قرار گرفت.

این لوایح عبارت‌بود از :لوایح تشکیل شرکت‌سهامی زراعی ، لایحه‌تاسیس‌شورایعالی‌شهرسازی ومعماری ایران، لایحه تاسیس سازمان خدمات درمانی‌عائله‌ـ درجه یك افسران و کارمندان ارتش شاهنشاهی و ژاندارمری کل کشور،لایحه‌تاسیس‌صندوق پس‌انداز افسران درجه داران کادرثابت ارتش. همچنین لایحه نظام معماری وساختمانی.

۲۰ درصد مالیات معوقه اصناف

بقیه‌از صفحه‌آخر

مالیات اصناف تا پایان تیر ماه هر سال تنظیم و تسلیم‌دارائی میشود و رسیدگی به مالیات اصناف آغاز میشود.

★ **مهلت تسلیم اظهار نامه**

براساس دستورالعمی که وزارت دارائی در این مورد صادر کرد ادارات دارائی‌موظف هستند هر پانزده روز یکبار اظهارنامه‌های رسیده اصناف‌را به اتاق اصناف ارسال دارندو در تهران‌بلحاظ کثرت‌اظهارنامه ها این وظیفه بعهده سرممیزی های مالیاتی خواهد بود.

اتاق اصناف مکلف است حداکثر ظرف ۶ ماه از تاریخ انقضاء مهلت تسلیم اظهارنامه یعنی تا آخر دی ماه‌سال۱۳۵۲ نظر اتحادیه و هر یك‌ازصنوف را نسبت به میزان درآمد هر فرد یا واحد صنفی را دراظهار نامه ها منعکس و به ادارات دارائی در تهران و شهرستانها ارائه دهند.

کلیه این اظهارنامه ها در دارائی مورد بررسی قرار می ـ گیرد و در صورتی که اختلاف رقم مالیات‌مورد‌تشخیص‌مامورین دارائی و اتاق اصنف ۲۰درصد باشدبرگ‌قطعی مالیات براساس نظریه اصناف صادر می گردد.

طبق‌دستورالعمل‌وزارت‌دارائی عدم پرداخت مالیات از طرف این گونه‌مودیان‌درمدتی کمتر از سی روز ، مودی معترض شناخته میشود و پرونده‌مالیاتی در کمیسیونی با شرکت‌ممیز کل مورد رسیدگی قرار می ـ گیرد.

جی . ام.هویر کورپوریشن مقیم لوکوست مونموت نیوجرسی در امریکا صاحب اختراع راجع به «طریقه و دستگاه‌تهیه دوده کاربن » که‌درایران‌تحت شماره ۳۶۴۶ بثبت رسیده است . اجازه بهره برداری از اختراع مزبور را باشخاص ذینفع عرضه مینماید. برای کسب اطلاع بیشتر بدفترحقوقی ر.آقابابیان و همکاران خیابان شاه کوچه نوبهار شماره ۱۸ مراجعه شود.

آـ۸۹۶۳۶

شماره ۳۱۷۸۳ — تاریخ۵۱٫۱۱٫۲۳

شهرداری شیراز

آگهی

شهرداری‌شیراز بموجب‌تصویبنامه شماره ۱۶۹۸ـ۵۱٫۴٫۳انجمن محترم شهرو تائیدیه شماره ۲۲۵۳۲ ـ۵۱٫۱۰٫۱۰ جناب آقای پیروز استاندار محترم‌فارس موظف‌است کوچه شاه‌پریان منشعب از خیابان قصرالدشت را تاعرض ده متر تعریض واحداث کند لذابدینوسیله مراتب براساس ماده ۱۷ و تبصره ۱ ماده ۱۶ قانون‌نوسازی وعمران شهری جهت‌اطلاع عموم آگهی‌میشودضمنا نقشه خیابان مزبور درداداره فنی‌شهرداری موجوداست علاقمندان ومتولیان موقوفه اراضی وباغات وساختمان های‌موردمسیرمی‌توانند برای‌ملاحظه نقشه‌باداره مزبور مراجعه کنند.

شهردار شیراز :رحمت‌الله ایزدی

آـ۸۹۳۹۸

سازمان اوقاف

سازمان اوقاف باطلاع علاقمندانی که‌مایلند در ایام نوروز ۱۳۵۲ برای حج عمره بعربستان سعودی سفر کنند میرساند که با صلاحیت آقایان :

۱ـ آقای اصغر پناهی نیا — بازار‌ـسرای مجتبائی ۲۷۱۳۰
۲ـآقای حاج عبداله غفوری — بوذرجمهری نو دفتر حاج عبداله غفوری۳۵۳۰۲۸
۳ـ آقای حسن محمود نادرخانی — سرچشمه چلو کبابی ملی ۳۹۳۱۵۶
۴ـ شرکت ایتال اکسپرس — شاهرضا مقابل ویلا شماره ۲۵۱ـ ۴۹۱۷۱ـ۴۹۱۷۲
۵ـ آقای حسین پایدار (مکتب‌النبی) — اول لاله‌زار فروشگاه کابل ۷۶۴۶۶۸
۶ـ آقای‌سیدمصطفی هاشمی دانا — خیابان ری،خیابان ادیب زیبا پلاک ۱۶۳ـ ۳۵۰۹۳۸
۷ـآقای پرویز نیکو — شاهرضا مقابل لاله‌زار نو پیراهن‌جامه ۸۲۷۲۱۸
۸ـ آقای محمد حسن عابدین — بوذرجمهری مقابل بانک سپه‌بازار ساختمان‌ذوالفقار شماره ۸و۹ـ ۵۳۱۳۹۱
۹ـ آقای سید محمد حسینی — خیابان نواب‌ـخاکباز‌ـ دبیرستان طاهری ۹۵۱۲۷۰
۱۰ـ آقای سیدعلی سالک فرد — بوذرجمهری ‌ـمقابل سیروس مظفر ۳۵۳۹۷۳
۱۱ـ آقای سیدجلال هاشمی — سرپل تجریش اول بازار پلاک ۲۸۱ ـ۸۷۰۹۴۳

برای ترتیب دادن کاروان و قبول مسافر موافقت کرده است.

برنامه کاروان های مذکور علاوه بر زیارت حرمین شریفین در مکه و مدینه‌شامل مسافرت قاهره و شام و بیروت خواهد بودو خدماتی که عرضه خواهند داشت عبارت از تهیه و تامین‌وسایل نقلیه ، هواپیما «درجه توریستی » اتومبیل ،مسکن «در بهترین هتل ها» غذا و راهنمایان مذهبی‌است.

داوطلبان می‌توانند برای بستن قرارداد لازم به نشانی نامبردگان مراجعه فرمایند

سازمان اوقاف از موسسات توریستی معتبر و سایر مباشران کاروان های حج‌سال جاری که مایل باشند دراین برنامه شرکت‌کنند دعوت می کند باتوجه باین که داوطلبان مسافرت عموما مایلند ساعت تحویل سال نو را دربیت‌الله‌الحرام باشند سریعا به سازمان اوقاف مراجعه‌و باتسلیم مدارک برای دریافت پروانه لازم اقدام کنند.

آـ۸۹۶۴۰

Employment Opportunity

Telecommunication Company of Iran has a number of openings for Electronic Engineers. Candidates must to be Iranian Nationals, possess B.S. or M.S. in E.E. and be fluent in Farsi and English. Interested applicants should either send their resume to Office of Technical Services, Telecommunication Company of Iran, Takht Jamshid Ave., Tehran or call 46477 for appointment.

خبرهای تلفنی شهرستانها

آپارتمان برای استادان ودانشجویان

همدان ـآقایان دکترمهندس بدیع ودکتر اعتماد کارشناسان وزارت علوم وآموزش عالی که برای بررسی نحوه ایجاد ساختمان دانشگاه بوعلی در همدان به‌این شهر آمده‌اند ، دو محل را که برای ایجاد ساختمان دانشگاه ، در نظر گرفته شده است ، موردبازدید قرار دادند.

کارشناسان وزارت علوم و آموزش عالی گفتند که بایدمردم همدان بااستادان ودانشجویان همکاری کنند.

قرار شد که چندتن از سرمایه‌داران همدان ، درزمین های اطراف دانشگاه اقدام به ایجاد آپارتمان برای سکونت استادان و دانشجویان دانشگاه بوعلی همدان بکنند.

وام برای ۲۰۰ دامدار

خوی ـ دویست نفر از دامداران روستای «ایواوغلی» خوی ، وام گرفتند.

پرداخت وام به دامداران، از طرف اکیپ‌سیار بانک‌تعاونی کشاورزی خوی ، برای توسعه دامداری در این روستا ، صورت گرفت.

گشایش درمانگاه

«رضوانشهر» گیلان ـدرمانگاه مرکزبهداشت رضوانشهر،وسیله آقای عون‌جزایری استاندار گیلان ـ گشایش یافت.

در این مراسم ، فرماندار طوالش ، مدیر کل بهداری گیلان وبخشداررضوانشهر ، حضور داشتند.

انفجار کپسول گاز

شیراز ـ دیشب آپارتمانی واقع‌در خیابان وصال‌شیرازی جنب گرمابه شکوفه‌منفجر و منهدم‌گردید. علت‌انفجارترکیدن کپسول گاز اعلام شد و خسارات وارده سنگین نبود. آپارتمان مزبور خالی از سکنه بود.

چاه به نفت رسید

سروستان ـ چاهی کمبرای اکتشاف نفت در اطراف سروستان حفر میشد به نفت رسید و دهانه‌اش‌مسدود گردید تاترتیب لازم برای استخراج نفت داده شود.

در حال حاضر ، کارحفاری بپایان رسیده و کارگران و مهندسین محل چاه را ترک گفته‌اندو بهیچیک ازخبرنگاران ومردم اجازه نزدیک شدن به چاه داده نمیشود.

خانه برای فرهنگیان

گرمسار ـ اولین کلنگ ساختمان دوازده دستگاه خانه فرهنگیان گرمسار توسط آقای رضائی فرماندار این شهربزمین زده شد.

این خانه‌ها توسط اداره‌کل آبادانی و مسکن استان مرکز وبا نظارت آقای مهندس‌حسین عضدی احداث میشود.

دو دستگاه خانه‌های مذکور در یک قطعه زمین اهدائی و بقیه در هشت هکتار زمین واگذاری به اداره آموزش و پرورش گرمسار ساخته میشود.

اسکی بازان در گاجره

کرج ـ از بعدازظهرپنجشنبه سیل اسکی‌بازان واهالی‌تهران بمنظور هواخوری بطرف پیست اسکی گاجره سرازیر شد.

دیروز در حدود هفت‌هزار نفر در هوای آفتابی گاجره به اسکی پرداختند.

ارزانی حق‌انشعاب آب

حاجی‌آباد (بندر عباس) ـ بمنظور رفاه اهالی ، حاجی‌آباد حق انشعاب آب لوله‌کشی این بخش از ، دوهزار وپانصدریال به دوهزار ریال تقلیل یافت.

این اقدام بدستور آقای محمد ظهیری استاندار استان‌ساحلی صورت گرفت.

بقرار اطلاع ، اداره آب محل مبلغ پنجاه تومان‌اضافی را به مشترکین قبلی مسترد خواهد کرد.

اطلاعیه

شهربانی کل کشور

شهربانی کل کشور در ضمن بررسی تحلیلی‌وقوع جرائم و علل و عوامل آنها به این حقیقت پی‌برد که بعضی از والدین ازکج گرائیهای نوجوانان‌خودکه‌مقدمه سوق دادن آنها به ارتکاب جرم و جنایت است اطلاع دارند ، منتها چون امکانات و قدرت لازم برای اداره وارشادآنهاراندارند. از اینروناچارازاصلاح وارشاد روندهای کج گرای آنهابازمیمانندودرعنوان جوانی، سرنوشت فرزندانشان به تباهی کشیده میشود.

بنابه واقعیت مذکور ،شهربانی کل کشور از یك طرف بمناسبت انجام وظائف خوددرپیشگیری‌ازوقوع جرائم وازسوی دیگر بمنظور همکاری‌باوالدینی‌که‌قادر به اداره و ارشاد جوانان خود نیستند،سازمان‌مجهزی متشکل از کارشناسان واجد شرایط، در اداره روابط عمومی شهربانی کل کشور تشکیل‌وترتیبی داده‌است که در اینمورد وظائف والدین جوانانی راکه‌دروادی تخلف افتاده‌اند ، بعهده گرفته و با کمال دلسوزی و صمیمیت و با استفاده از روش های منطقی و موثر به اصلاح جوانان مذکور بپردازد.

بنابراین شهربانی کل کشور از عموم افرادی که برای ارشاد نوجوانان‌خود به‌کمك‌وهمکاری‌این سازمان نیازدارند ، تقاضادارد ، به اداره روابط عمومی شهربانی کل کشور واقع در خیابان روزولت ـ میدان ۲۵ شهریور ـ خیابان غفاری مراجعه و از امکاناتی که این سازمان برای تحقق هدف مذکور ایجاد گرده است استفاده کنند.

۲۴۲۲۷ — ۵۱٫۱۱٫۲۰

آگهی سرپرستی منابع طبیعی اصفهان

دراجرای ماده ۵۶ـ اصلاحی قانون حفاظت و بهره‌برداری از جنگلها و مراتع کشور مصوب فروردین ماه ۱۳۴۸ و به‌استناد بند ۹ ماده یک همان قانون و نظریه مورخ ۵۰٫۴٫۱۲ مامور بازدید کننده از اراضی مشهور بمرتع زرین بخش خرانق واقع در محدوده زیر.

شمال ـ بمرتع دیگ زرین .

مشرق ـ بجاده ماشین‌رو زرین به‌حاجی‌آباد و قریه زرین و رودخانه گدازرین .

جنوب ـ بگدارزرین

مغرب ـ بمعدن نمک کلوت

واقع در حوزه فرمانداری کلیزد که معدن پنتوتیت‌زرین در آن واقع است مرتع غیرمشجر تشخیص گردیده که‌بموجب ماده یکم قانون ملی شدن جنگلها و مراتع ملی‌ومتعلق بدولت است مراتب بدین وسیله جهت اطلاع عموم آگهی میگردد تا چنانچه اشخاصی نسبت باین تشخیص معترض باشند اعتراض کتبی خود را ظرف یک ماه از تاریخ انتشار این آگهی همراه با اصل یارونوشت‌رسمی مدارک واسناد مالکیت خود بدفتر این سرپرستی تسلیم نموده تادر کمیسیون ماده۵۶ قانون حفاظت طرح‌ورسیدگی گردد.

سرپرست منابع طبیعی استان اصفهان ـ بورسعادت

آگهی مناقصه شماره ۵۲٫۹

راه‌آهن دولتی ایران ۱۱ قلم میخ مفتولی و سیاه بنفش مورد نیاز را برطبق مشخصات و شرایط مربوطه از طریق مناقصه تحویل تهران انبار مرکزی مشترک‌المصرف خریداری مینماید .

داوطلبان شرکت در مناقصه میتوانند در ساعت اداری جهت دریافت اسناد مناقصه باداره کل کارپردازی مراجعه فرمایند شرکت کنندگان در مناقصه باید مبلغ چهل‌وپنج هزار ریال بعنوان سپرده شرکت در مناقصه به‌صندوق راه‌آهن پرداخت و رسید صندوق یا معادل همان مبلغ ضمانت‌نامه بانکی صادر یکی از بانکهای‌مجازایران که‌لااقل یکماه اعتبار داشته باشد بضمیمه پیشنهاد خود تاساعت ۹ صبح روز ۵۲٫۲٫۲۶ درصندوق پیشنهاد ها واقع در اداره کل کارپردازی بیاندازند پیشنهادهای واصله ساعت ده روز مزبور بازو قرائت خواهدشد. حضور پیشنهاد دهندگان یا نمایندگان مجازآنها در جلسه مناقصه آزاد است وراه‌آهن دررد وپاقبول هریک یاتمام پیشنهاد ها مادامیکه قرارداد مبادله نشده است جزاوکلامختارمیباشد. بهپیشنهادفاقدسپرده‌و مشروط و مبهم و پیشنهادیکه بعد از موعد مقرر برسد ترتیب اثر داده نخواهد شد سپرده برنده اول و نفر دوم مناقصه نگهداری و در صورت استنکاف از انجام معامله بدون تشریفات بنفع راه‌آهن ضبط خواهد شد . مالیات متعلقه وهرگونه عوارض دیگر بعهده برنده مناقصه میباشد . راه‌آهن میتواند تا صدی بیست و پنج از میزان معامله‌کسر یا اضافه نماید .

راه‌آهن دولتی ایران

آـ۸۹۶۲۸

تلفن سرویس حوادث ۳۱۱۲۱۲

حوادث در گوشه و کنار ایران

جوان متلک گو،

بایک سیلی مردی را از پای در آورد

پنجشنبه گذشته بماموران کلانتری سیزده تهران خبر رسید که درخیابان بوذرجمهری نوبین یك جوان ۳۰ ساله‌بنام قاسم صفاری که بافنده‌است ویك مرد ٦۰ ساله بنام حسین نیك‌بین‌برسر متلك گفتن نزاعی درگرفته که قاسم با کشیده‌ای که به‌حسین‌نیك‌بین زده او را کشته است .

ماموربن کلانتری سیزده برای اطلاع از چگونگی‌ماجرا تحقیقات کردند و دریافتند هنگامی که زرین‌نیك بین ، دختر حسین‌نیك بین از خیابان بوذرجمهری می گذشته ،قاسم صفاری باو متلك می گوید و زرین وقتی بخانه می رسد جریان را به پدرش می‌گوید. پدر زرین ناراحت و آشفته شده و بسراغ قاسم می رود و دو کشیده بصورت او می زند و قاسم نیز در عوض‌یك کشیده به صورت حسین می‌زند که‌پدر دختربراثر ضربه‌سیلی‌بر زمین میافتدوقبل‌ازرسیدن‌به‌بیمارستان می‌میرد .

قاسم از ترس متواری می ـ شود و مامورین کلانتری سیزده پس از چند ساعت جستجو ، سرانجام قاسم را در خیابان امیرآباد دستگیرمی کنند وجنازه حسین‌نیز جهت تعیین علت مرك باداره پزشکی قانونی منتقل می شود .

۲۴ کیلو مواد محترقه از بازار سلطانی بدست آمد

روز گذشته مامورین کلانتری سیزده تهران از داخل سه‌مغازه واقع در بازار سلطانی مقدار ۲٤ کیلو فشفشه ، نارنجك و ترقه‌و انواع‌و اقسام موادمحترقه که برای شب چهارشنبه سوری ذخیره شده بود کشف کردند و فروشندگان آنها را باسامی سیف‌الله‌معصومی‌ـ‌امیرحق‌وردی و خسرو ادیب و جعفـر دستگیر کردند .

مامورین این افراد را بشورای داوری فرستادند و آنها بـه پرداخت‌جریمه محکوم گردیدند.

پلیس تهران مجدد دیـروز اعلام کرد که فروشندگان مواد محترقه نبایستی مواد محترقـه را در اختیار کودکان وبچه‌ها قرار دهند و برای سودجوئی خودجان اطفال بی گناه‌را بخطر بیندازند .

پلیس تهران همچنان از مردم خواست کسانی را که مبادرت به فروش‌این‌قبیل مواد مینمایند، فورا به پلیس معرفی کنند.

اتومبیل از خط خارج شد وآتش گرفت .

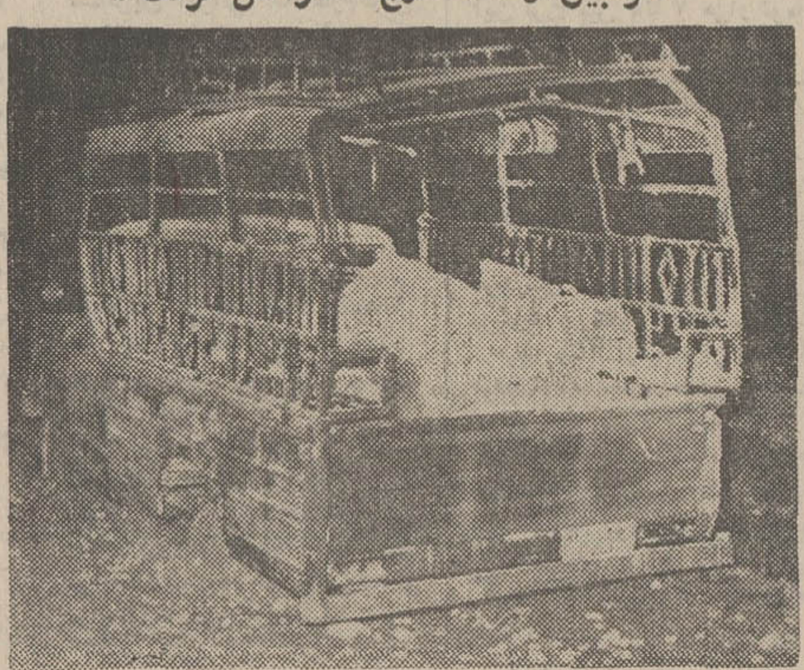

اتومبیل پس از حادثه باینصورت درآمد

اتومبیل شماره ۱۹۸۲۱ـاهواز ، حامل آرد ، برانندگی رستم‌رضائی هنگامیکه ازخرم‌آبادعازم اندیمشک بود، دردوازده کیلومتری‌اندیمشک بعلت ترکیدن‌لاستیک‌از خط خارج شد و پس از واژگون شدن‌آتش گرفت .

در این حادثه عسگر مرادی شاگرد راننده از ناحیه پا و کمر آسیب دید که به بیمارستان شیرو خورشید سرخ دزفول انتقال‌یافت.

جوانی از کوه سقوط کرد و کشته‌شد

طبق اظهار دوستان محمد، وی که شغل او ابزار فروشی بود ، صبح دیروز باتفاق ۳ نفر از دوستان خود ، برای کوه‌ـ نوردی به قله شیرپلا صعودکرد و ساعت ۱۱ صبح ، هنگام مراجعت از کوه ، بدره‌ای که ۱۰ متر عمق دارد، سقوط‌کرد. گروه امدادگران تربیت بدنی ، محمد را به بیمارستان «رضا پهلوی» شمیران انتقال دادند ولی مسئولان بیمارستان اظهار داشتند که محمد ، بین راه درگذشته است .

ماموران ژاندارمری «اوین» در مورد علت‌این حادثه‌تحقیقات خود را آغاز کرده‌اند .

جنازه محمد به اداره‌پزشکی قانونی انتقال یافت .

جوانی که بعلت سقوط از کوه مجروح شده بود ، هنگام حمل به بیمارستان درگذشت .

وی محمد موید نام داشت و ۲۵ ساله بود .

کارگر هواپیما کشته شد

فرودگاه مهرآباد «خبرنگار اطلاعات» ـ کارگری بنام قربانعلی مقصودی درفرودگاه مهرآباد ، هنگامی که سرگرم خاموش کردن موتور هواپیما بود ، براثر لغزندگی سطح باند ، بزمین خورد و براثـر ضربه مغزی درگذشت .

بدنبال کشف ۱۰۷ کیلو حشیش ازسقف اتوبوس

۲۵ توریست خارجی ، بدادسرا اعزام شدند

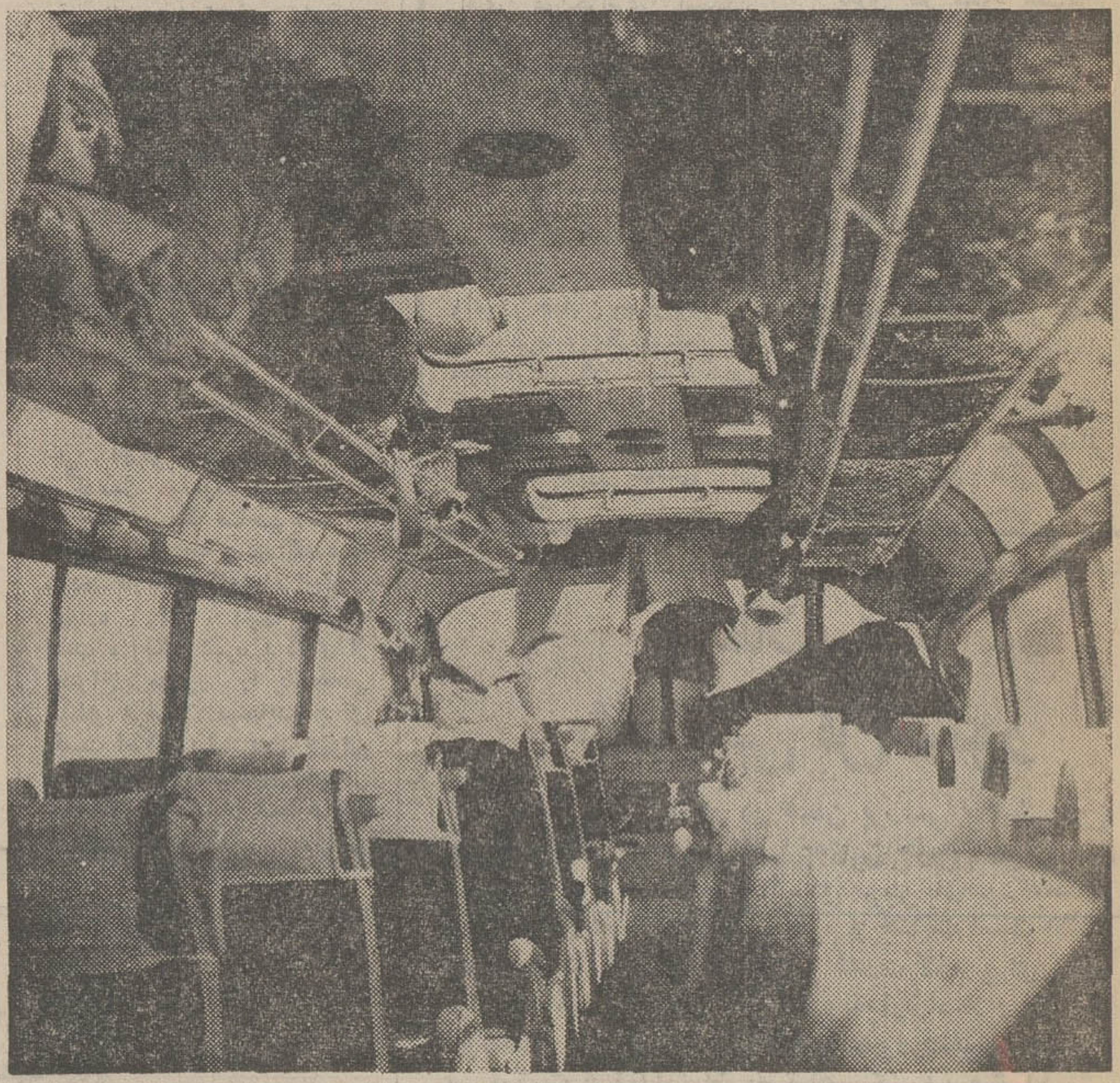

عکس ، حشیش‌ها را در کیسه های‌نایلونی در سقف اتوبوس‌نشان میدهد .

شماره ٥٥٨٦ بلژیک ، متعلق بـه سازمان جلب‌سیاحان‌«مونیخ» ،۲۵ سرنشین این اتوبوس که بلژیکی، آلمانی و انگلیسی بودند ، برای بازجویی به دادسرای مشهد،اعزام شدند.

دربازپرسی‌معلوم گردید،سرنشینان اتوبوس ، مقصر نیستند و راننده پاکستانی اتوبوس ، به جرم حمل ۱۷۰ کیلو حشیش با قرار قانونی، بازداشت شد.

وی حشیش‌ها را در کیسه های نایلونی گذاشته و آنها رادرسقف اتوبوس جای داده بود !

★ ۲ قاچاقچی حشیش بـه پرداخت ٤ میلیون ریـال جریمه محکوم شدند

دادگاه جنایی خراسان دو قاچاقچی حشیش را به پـرداخت چهار میلیون و یکصد هزار ریـال جریمه نقدی محکوم کرد .

یکی از قاچاقچیان سید محمد نبوی نام دارد و ۳۰ ساله است . وی هنگام حمل ۲ کیلو و دویست گرم حشیش دستگیر شده بود که به ششماه حبس تادیبی وپرداخت یک میلیون و دویست هزار ریال جریمه نقدی ، محکوم گردید.

قاچاقچی دیگر ، غلامرضاقربانی ٤۰ ساله است که دادگاه وی را باتهام حمل پنج کیلو و هشتصد گرم حشیش به ششماه زندان و پرداخت ۲ میلیون و نهصد هزار ریال جریمه نقدی محکوم کرد . همچنین بدنبال کشف یکصد و هفتاد کیلو حشیش از اتوبـوس

گمشده

بهرامعلی عسگری ۱۳ سالـه از تاریخ ۷ر۱۲ر٥۱ از منزل خارج‌وتاکنون مراجعت ننموده است هرکس اطلاعی داردلطفا بنشانی تهران بیست متری جوادیه کوچه‌پورمند شماره۲۱ منزل خلعتبری مراجعه نماید.
آ ـ ۲۷٤۸۹

جوانی درحمام منزل درگذشت

مراد خمسه‌پور

ساعت ده صبح دیروز جوانی نام‌مراد خمسه‌پور ۲۵ سـاله در حالیکه کسی در منزل‌نبوده به حمام رفت. ساعت ۱۲ یکی از بستگان مراد بخانه آنها می آید مراد را در حالیکه جلـو حمام دراز کشیده بود می‌بیند. بلافاصله به کمک همسایه‌هـا پزشکی به‌بالینش آوردند امـا دکتر اعلام می‌کند که او فوت کرده است . چون مرگ او مشکوک بنظر می‌رسید جنازه وی‌را به‌پزشکی قانونی انتقال دادند تا علت مرگ این جوان معلوم شود .

دوچرخه سوار کشته‌شد

گرگان ـ مینی‌بوس شماره ۷۸٥۷۲ تهران که برانندگی بهرام کیانی از گرگان بـه تهران میرفت ، با موتور ـ سواری بنام تقی درزی ۳۰ ساله تصادف کرد و او را کشت .

حادپه درنزدیکی «گرجی محله» گرگان اتفاق افتاد.

زن حامله کشته شد

تبریز ـ زن سی و پنج ساله‌ای بنام «فوزیه» ساکن «حکم آباد» تبریز ، هنگام تهیه بستنی ، چادرش به چرخ موتورتهیه بستنی ، گیر «فوزیه» که جنین ۹ ماهه کرد و نقش زمین شد. در شکم داشت براثر ضربه وارده به‌سرش جان‌سپرد .

این‌زن دارای هفت فرزند بود.

۳۳ نفر با چوب و چماق کتک کاری کردند

کمیجان ـ افراددو طایفه موسوم به«ایزدی» و«یوسفی» از اهالی روستای «طرلان» واقع‌در۳۰کیلومتری کمیجان، بعلت اختلافات قبلی با چوب و چماق بجان هم افتادند و قریب نیم ساعت کتک کاری کردند!

منازعین ۳۳ نفر بودند و نزاع با دخالت ماموران پاسگاه ژاندارمری «وفس» پایان یافت.

منازعین با پرونده متشکله روانه دادسرای‌اراک شدند.

کودك۲ساله چشم‌مادرش را کور کرد

سیه چشمه ـ پسر بچه‌دو ساله‌ای‌که‌دربغل مادرش‌بود، هنگام بازی با سر و صورت مادر خود ، انگشتش را در چشم مادرش فرو کرد و به چشم مادرش آسیب رسانید.

این واقعه در روستای «سیه چشمه» رخ داد و زن مزبور به بیمارستان انتقال یافت و پزشک‌اعلام داشت‌که یک چشم این زن نابینا شده است .

در تنور افتاد و سوخت

مشهد ـ پسر بچه ٥ ساله‌ای بنام ، «علی» فرزند حسین ساکن مشهد، «پائین خیابان» بداخل تنور نانوائی سقوط کرد و براثرسوختگی وضربه وارده ازناحیه‌سر جانسپرد. علت سقوط این پسربچه به داخل «تنور» بی‌احتیاطی‌وی ذکر شده است.

★ فشفشه حادثه آفرید

دیروز کودکی در خیابان ۱٥ متری وحیدیه در حالی کـه مشغول بازی با ترقه و فشفشه بود ناگهان ترقه در کف دست او منفجر شد و آسیب شدیدی بیک دست کودک وارد آمد.

مردی خودرا دار زد

صبح امروز مرد پنجاه‌ساله‌ای بنام محمد حسین خود را در منزلش واقع در خیابان رباط کریم دار زد و کشته‌شد. جنازه محمدباداره پزشکی‌قانونی‌حمل شد و هنوز علت خودکشی‌وی معلوم نیست .

عشرتکده

ساعت ٤ روز جمعه مامورین کلانتری ٤ تهران یک عشرتکده را در خیابان پالیزی‌کشف‌کردند در این خانه که دایرکننده آن یک زن بود۹مرد و ٥زن بودند که توسط پلیس دستگیر شدند. مامورین پلیس مقدار ۱۸ گـرم تریاک نیز از این خانه بدست آوردند .

بازپرس دادسرای تهران دایر کننده خانه را با ۲۰هزار تومان قراربازداشت کرد وبقیه را باقرار التزام آزاد نمود .

★ در حوض آب افتاد و خفه شد

علیرضا لقمانی

پسر بچه دوساله‌ای‌بنام ، علیرضا لقمانی ، ساکن خیابان ابوحسینی (در خیابان‌ایران‌مهر) داخل‌حوض حیاط افتاد و براثر خفگـی درگذشت .

اولیاء «علیرضا» هنگامی متوجه جریان شدند که با جسد نیمه‌جان وی روی حوض آب مواجـه گردیدند.

«علیرضا» به بیمارستان انتقال یافت ولی بین راه جان سپرد.

مستاجر حقه باز اثاثیه صاحبخانه را دزدید

شخص ۳٥ ساله‌ای که‌مستاجر یکی از خانه‌های کوچه «ارک» قم بـود ، شبانـه صاحب خانـه به نـام علی طاهریان وهمسرش «سکینه» رابا قرص‌های خواب‌آور بیهوش کرد و دو تخته فرش و بقیه اثاثه خانه را بسرقت برد ! شخص مذکور چند روز بود که اطاقی از«علی» اجاره کرده بود و صاحب خانه نام او را نمیدانند! دیشب هنگامیکه ، مستاجر جدید وارد خانه شد ، مشاهده کرد کـه «علی» و همسرش سکینه ناراحت هستند ، از آنها ، علت راپرسید، صاحب خانه اظهار داشت ، من مدتی است به پا درد مبتلاشده‌ام و همسرم نیز فشار خون دارد . مستاجر نیز چند عدد قرص بـه «علی» و همسرش داد و اظهار داشت این قرص ها را بخورید شما را خوب‌خواهد کرد.

صاحب خانه و همسرش پس از خوردن قرص‌ها به خواب‌سنگین فرو رفتند و صبح که از خواب برخاستند ، متوجه‌شدند ،مستاجر جدید اثاثیه خانه را سرقت کرده و متواری شده است .

براساس شکایت «علی»پرونده‌ای در کلانتری یک قم تشکیل شد و جریان تحت رسیدگی است .

فرش رضوی
خریدار فرشهای کهنه‌و سنگین
قیمت تلفن : ۸۲٥۸۰۰

آگهی احضار

به مهناوی دوم اخراجی سیدمحمد چاوشی‌زاده‌که محل اقامت او یزد تعیین گردیده و فعلا مجهول‌المکان است ابلاغ میگردد که باتهام فرار از خدمت در دادگاه عادی خلیج فارسو ناوگان نیروی دریائی شاهنشاهی واقع در خرمشهر تحت تعقیب میباشد لازم است ظرف دو ماه‌از تاریخ انتشار این آگهی خودرا باین دادگاه معرفی نماید درصورت عدم معرفی و انقضای مهلت مقرره دادگاه غیابا رسیدگی و حکم مقتضی صادر خواهد نمود.
رئیس دادگاه عادی‌خلیج فارس‌وناوگان نیروی‌دریائی شاهنشاهی
م الف ۱۸۷۲۲ آ ـ ۸۹۳۰۰

برنامه‌آینده بهترین گروه سینمائی
اروپا ـ نیاگارا ـ میامی
الوند ـ کیهان ـ گلدیس
مارلیک ـ ارانوس
آسمان آبی ـ و... سیلوانا
و... سیلورسیتی (قلهك)

کراوات

جدیدترین طرحهای کراوات‌جهان را از فروشگاه هـای درجـه اول مسعودنیا خریداری فرمائید .
۱ ـ میدان ولیعهد جنب سینما امپایر
۲ ـ چهار راه لاله‌زار ٤۹۰ تلفن ۳۱۷٥٥۱
۳ ـ خیابان شاه روبروی تولیددارو مسعود نیا
٤ ـ شاهرضا روبروی فرصت مسعودنیا
٥ ـ مرکز عمده برای خرازی تجارتخانه مرتضی مسعودنیا تلفن ۲۰۳۰۱

گروه صنعتی مینو
عده‌ای کارگر زن و مرد را باشرایط زیر استخدام میکند :
۱ـ حداقل تحصیلات چهارم ابتدائی .
۲ـ حداکثر سن برای کارگر زن۲۵ سال و کارگرمرد ۳۰ سال و سلامت جسمانی .
۳ـ برگ خاتمه خامت یامعافی دائم غیرپزشگی .
داوطلبان میتوانند همه روزه از ساعت ۹صبح‌الی۱۲ گروه صنعتی مینو کیلومتر ۱٤ جاده مخصوص کرج مراجعه نمایند .

مرغوبترین پرتقال دنیا در سوپر استور و کورش

بهترین نوع پرتقال خارجی از امروز در کورش و سوپر استور (فروشگاه بزرك جاده پهلوی‌ـ‌روبروی‌تلویزیون) به‌نرخ‌تعیین‌شده‌اطاق‌اصناف‌دراختیار مشتریان عزیز قرار میگیرد .

برنامه آینده گروه ممتاز سینمائی پایتخت
آسیا ـ رکس ـ شهوند
لیدو ـ نپتون ـ ژاله
پاسارگاد ـ توسکا ـ المپیا

مجالس ترحیم

با نهایت تاسف فوت مرحوم خلدآشیان آقای حسین‌فوق شاهرودی را که از مردان باایمان بوده‌اند به‌اطلاع می‌رساند مجلس ختمی به‌این مناسبت ازساعت ۲ونیم الی ٤وژنیم بعداز ظهر دوشنبه ۱٤ اسفند در مسجد فخرالدوله دروازه شمیران تشکیل ـ انتظار دارد دوستان خاصه همشهریهای گرامی در مجلس مزبور شرکت فرمایند .

عبداله مهدوی شاهرودی

آ ـ ۸۹۸۲۰

با کمال تاسف و تاثر بدینوسیله درگذشت آقای حسین‌فوق همشهری عزیزمان را به‌اطلاع می‌رساند مجلس ترحیم آن مرحوم از ساعت ۲ونیم الی ٤ونیم بعدازظهر روز دوشنبه ۱٤ اسفند ماه در مسجد فخرالدوله منعقد می‌باشد ازهمشهریهای محترم تقاضا دارد برای شادی روح آن مرحوم در مجلس مزبور شرکت فرمایند .

جمعیت شاهرودیهای مقیم تهران

آ ـ ۸۹۸۸۲۲

باتاسف بسیار درگذشت شادروان آقای حسین فوق پدر ارجمند آقای رضا فوق را باطلاع دوستان و آشنایان میرساند مجلس ترحیم مردانه وزنانه آن مرحوم از ساعت ۲ونیم الی ٤ونیم بعدازظهر دوشنبه ۱٤ اسفند ماه‌واقع در دروازه‌شمیران در مسجد فخرالدوله منعقد می‌شود .

شرکت ایران اس‌ـآ‌ـام

آ ـ ۸۹۸۲٦

در نهایت تاسف و تالم درگذشت آقای حسین فوق پدر آقای رضا فوق را به‌اطلاع دوستان وآشنایان میرساند مجلس ترحیم مردانه و زنانه از ساعت ۲ونیم الی ٤ونیم بعدازظهر روز دوشنبه ۱٤ اسفند ماه پنجاه ویک در مسجد فخرالدوله واقع در دروازه شمیران منعقد می‌گردد .

خانواده‌های فوق. مدرسی. صالح. جلالی. مولوی. منافی. پروین. کمیلیان. کاشانی. قلمکار. رجائی. لسانی . کتابچی . بابانوروزی. میرهادی .

آ ـ ۸۹۸۲٤

بخانواده فوق وشاهرودی وسایر خانواده‌های عزادار‌بویژه بازماندگان آنمرحوم مصیبت وارده را تسلیت میدهیم.

باکمال تاسف درگذشت شادروان احمد فروهر سمیعی کارمند بازنشسته این بانک را باطلاع‌میرساند . مجلس‌ترحیم آن فقیدسعید روز دوشنبه ۱٤ اسفند ماه جاری از ساعت ۳ الی ٥ بعدازظهر درخانقاه صفی‌علیشاه برگزار میگردد .

بانک تعاون کشاورزی ایران

آ ـ ۸۹٦۸٦

بانهایت تاسف درگذشت آقای احمد فروهر سمیعی پدر خانم آقای قدرت‌اله بردبار یکی از همکاران صدیق سازمان را باطلاع می‌رساند. مجلس ترحیم مردانه وزنانه آنمرحوم روز دوشنبه ۱٤ر۱۲ر۵۱ از ساعت ۳ الی ٥ بعدازظهر در خانقاه صفی علیشاه منعقد خواهد بود.

سازمان جنگلها و مراتع کشور

آ ـ ۲۷۵٦۱

با تاسف فراوان درگذشت ناگهانی شادروان احمدفروهر سمیعی را باطلاع خویشان و دوستان می‌رساند مجلس‌ترحیم زنانه و مردانه روز دوشنبه چهاردهم اسفند ماه جاری از ساعت۳تا۵ بعدازظهردرخانقاه صفی علیشاه برگزارخواهدشد.

بدری فروهر سمیعی (امیرحکیمی) . پرتو پریچهر و پریوش فروهر سمیعی.عزیزه هادی.وانیه‌بلغاری. آقاخان‌فروهر سمیعی. زهرا بلغاری. دکتر قوامپور. قدرت‌اله بردبار . احمد به‌آئین. پرویز هادی. علی سرداری. دکتر وهاب‌پور. شاپور صدیق. سرهنگ معاون‌زاده. اکرامی. جواهری. فرحبد.

آ ـ ۲۷۵٦۳

بعموم افراد خانواده‌های عزادار بویژه بازماندگان آن مرحوم مصیبت وارده را تسلیت میدهیم

درگذشت خانم عصمت ملک افضلی مادر و خواهر گرامی خود را به اطلاع بستگان و دوستان میرسانیم.

هزینه مراسم ختم و هفته صرف امور خیریه میشود

اسماعیل ملک‌افضلی ـ حسن ملک‌افضلی ـ رفعت‌ملک‌افضلی (گوشه) اختر ملک‌افضلی (خیرالعموم) عزت‌اله ملک‌افضلی‌ـ مهرآفرین ملک افضلی (هاشمی). محمد شاداب

آ ـ ۸۹۸٤۲

بعموم بازماندگان آنمرحومه مصیبت وارده را تسلیت میدهیم

باکمال تاسف درگذشت ناگهانی بانو نصرت‌زمان‌دیلمی همسرآقای علیمحمد صفائی‌نماینده‌وزارت‌دارائی درکمیسیونهای مالیاتی را باطلاع میرساند . مجلس یادبود آنمرحومه از ساعت ٥ تا ۷ بعدازظهر روز یکشنبه ۱۳ اسفند ماه جاری درخانقاه صفی‌علیشاه برگزار خواهد شد .

وزارت دارائی

آ ـ ۲۷۵٤۹

باکمال تاسف وتاثردرگذشت شادروان بانو نصرت‌الزمان صفائی (دیلمی) مادر گرامی آقای ایرج صفائی همکارمان دراین شرکت را تسلیت میگوید .

مجلس ختم آن مرحومه روز یکشنبه ۱۳ر۱۲ر۵۱ ازساعت ۱۷ الی ۱۹ در خانقاه صفی‌علیشاه برگزار خواهد شد .

شرکت برق منطقه‌ای تهران

آ ـ ۸۹٦۲۲

بانهایت تاثر درگذشت بانو نصرت‌الزمان دیلمی راباطلاع میرساند مجلس ترحیم مردانه و زنانه از ساعت ٥ الی ۷ بعدازظهر روز یکشنبه ۱۳ اسفند ماه ٥۱ درخانقاه صفی‌علیشاه برگزار خواهد شد .

علیمحمد صفائی . ایرج . پریوش . پریچهر . تورج . خسرو صفائی . وخانواده‌های دیلمی . کلانتری . صفائی . کمال‌علوی . نعیمیان . کاظمیان . مهاجر . صفائی‌پور . قدسی. لسانی. مدنی . صفی‌نیا. دریائی . نوائی . یزدانفر. کیکاوسی. امیری صدیق . بهرامی .

آ ـ ۲۷۵٤۹

به آقای علیمحمد صفائی و سایر بازماندگان تسلیت میگوئیم.

در مسجد جامع ساری

بمناسبت درگذشت مادر گرامی تیمسار سرتیپ کمن مجلس ترحیمی از ساعت ۹ الی ۱۱ روز ۲شنبه ۱٤ اسفند ماه در مسجد جامع ساری و مجلس زنانه از ساعت ۱٦ الی ۱۸ همانروز در منزل شخصی تیمسارسرتیپ‌کمن منعقداست.

آ ـ ۲۷۵۳۹

بانهایت تاسف فوت شادروان فرج‌الله قوامی ابوی‌محترم سرکار سرگرد قوامی را باطلاع خویشان، دوستان وهمکاران می‌رساند. مجلس ختم زنانه و مردانه روز یکشنبه ۱۳ر۱۲ر۵۱ از ساعت ۳الی ٥بعدازظهر درمسجد مجد برگزار خواهدشد

خانواده‌های قوامی. صلح‌پور . موحدین . ضیائی . شاهپوری. رزاقی. ترکشیان. نظری. حقیقت‌گو. وثوق .

آ ـ ۲۷٤۹۱ ـ ۲

بانهایت تاسف فوت نابهنگام مرحوم حاج‌رمضان‌چنگیزپور آشتیانی ، مدیر عامل شرکت تاسیسات آب جنوب تهران را باطلاع دوستان و آشنایان میرساند . مجلس ترحیم آنمرحوم روز دوشنبه ۱٤ر۱۲ر۵۱ از ساعت ۳ تا ٥ بعدازظهر درمسجد پورجوادی واقع درخیابان خزانه فرح‌آباد روبروی سالن ورزشی کارگران منعقد میباشد .

هیئت مدیره شرکت تاسیسات آب جنوب تهران

آ ـ ۲۷۵٥۱

بانهایت تاسف و تالم فوت مرحوم حاج‌رمضان چنگیزپور آشتیانی را باطلاع عموم دوستان و آشنایان میرساند . مجلس ختم آنمرحوم روز یکشنبه ۱۳ر۱۲ر۵۱ از ساعت ۲ تا ٥ بعدازظهر درمسجدحاج‌میرزا شفیع واقع‌درخیابان‌خیام جنوبی پائین‌تر از میدان اعدام برگزار میگردد .

شرکت دوستان‌وآشنایان موجب‌تسلی خاطر بازماندگان و شادی روح آنمرحوم خواهد شد . ضمنا مجلس‌ختم زنانه درهمانروز درمنزل شخصی‌واقع درخیابان خیام‌جنوبی کوچه شهنوازخان پلاک ۳۰ منعقد می‌باشد .

خانواده‌های : چنگیزپورآشتیانی . سخی . عظیم‌زاده. ثاقب . جعفرپور . ابهریان . اشرف‌گندمی . اربابی . حبیبی . نویدی . رضوی . فیاضی . نوروزی . اسدی . رقیب‌دوست . سرهنگ طباطبائی. حاج حسن طباطبائی. عزیزالله زر .

آ ـ ۲۷۵٥۳

مصیبت وارده را بعموم بازماندگان آنمرحوم تسلیت میدهیم .

باانده فراوان‌درگذشت بانوفاطمه زربخت بزرگ خانواده را باطلاع دوستان و آشنایان میرساند . مجلس ترحیم‌مردانه و زنانه آنمرحومه روز دوشنبه ۱٤ر۱۲ر۵۱ از ساعت ۱ تا ۳ بعدازظهر درخانقاه صفی‌علیشاه و شب‌هفت آن مرحومه روز چهارشنبه ۱٦ر۱۲ر۵۱ از ساعت ۱ ونیم تا ۳ ونیم بعدازظهر درسالن شماره ۳ بهشت زهرا برگزار خواهدشد.

خانواده‌های : زربخت . پورپاکی . اسماعیلی . کریمخان‌زند . رسولی.حبیبی . سیار . خدیوی . لیاقت‌روش. آینه‌چیان . عطاران . میرسعیدی . پوردولت . پورزند .

آ ـ ۲۷۵٥۷

بعموم‌بازماندگان آنمرحومه مصیبت وارده را تسلیت میدهیم.

درگذشت شادروان بتول غنی مادر آقای عباس میرمجتهدی رئیس شعبه ٤۷ دادگاه شهرستان را باطلاع میرساند .

مجلس ترحیم آنمرحومه از ساعت۵تا۷بعدازظهر یکشنبه ۱۳ر۱۲ر۵۱ درمسجد مجد برگزار خواهد شد .

وزارت دادگستری

آ ـ ۲۷۵۷٥

بدینوسیله درگذشت روانشاد بتول غنی مادر گرامی‌آقای سیدنورالدین میرمجتهدی رئیس شعبه مولوی این بانک را به اطلاع میرساند . مجلس ترحیم زنانه و مردانه روز یکشنبه ۱۳ر۱۲ر۵۱ (فردا) از ساعت ٥ تا ۷ بعدازظهر درمسجدمجد برگزار خواهد شد .

بانک اصناف ایران

آ ـ ۲۷۷٥

باکمال تاسف درگذشت بانو محترمه بتول غنی والده گرامی همکار ارجمند خود آقای سیدمهدی میرمجتهدی را باطلاع کلیه دوستان واعضاء صنف میرساند.مجلس‌ختم‌آن مرحومه‌ازساعت۵تا۷بعدازظهربعدازظهرروزیکشنبه ۱۳ر۱۲ر۵۱ درمسجد مجد منعقد میباشد .

هیئت مدیره اتحادیه فروشندگان مصنوعات نفت گاز الکتریک

آ ـ ۲۷٦۰۱

با نهایت تاسف فوت مرحومه والده مکرمه حاج سید مهدی مجتهدی مدیر فروشگاه مجتهدی همکار گرامی را به اطلاع دوستان و آشنایان میرسانیم .

مجلس ختم آن مرحومه از ساعت ٥ الی ۷ بعداز ظهر روز یکشنبه ۱۳ر۱۲ر۵۱ در مسجد مجد برگزار می شود شرکت دوستان و آشنایان باعث تسلی خاطر کلیه بازماندگان آن مرحومه میگردد .

گروه وابسته به موسسه ایران‌پارس فروشگاه تخت‌طاوس حاج محسن نیکوسرشت ، فروشگاه اروان حاج محمد نوری . فروشگاه توسن . محمد توکلی مقدم . فروشگاه الکتروگاز مجتبی مدرسی ، مدیر موسسه ایران پارس حاج مرتضی مدرسی

آ ـ ۸۹۸۳٤

بانهایت تاسف و تاثر درگذشت بانو بتول غنی را به استحضار دوستان و آشنایان میرساند مجلس ختم آن‌بانوی بزرگوار دروز یکشنبه ۱۳ر۱۲ر۵۱ از ساعت ٥تا۷بعدازظهر درمسجد مجد برگزار میشود .

خانواده‌های : غنی . میرمجتهدی . باستان‌فر . صفاوردی. کاکاوند . اعتمادیوسفی . فرحی . برخوردار . تیرآبادی . روشن بخت . پاوان شریف .صفا.رضائی.

آ ـ ۲۷۵۷٥

بعموم‌بازماندگان آنمرحومه مصیبت وارده را تسلیت میدهیم.

باکمال تاسف درگذشت روان شاد بانو معصومه حشمتی مادر گرامی آقای احمد حشمتی را باطلاع میرساند.

مجلس تذکر آن مرحومه از ساعت ۳ الی ٥ بعداز ظهر روز یکشنبه ۱۳ر۱۲ر۵۱ در خانقاه صفی‌علیشاه منعقد خواهدبود

شرکت ملی نفت ایران

آ ـ ۸۹٥۳۰

بانهایت تاثر و تاسف درگذشت ناگهانی معصومه حشمتی مادر و خواهر عزیزمان را باطلاع اقوام‌و آشنایان میرساند .

مجلس ترحیم مردانه و زنانه آن مرحومه از ساعت ۳تا ٥ بعداز ظهر روز یکشنبه سیزدهم اسفند ماه جاری در خانقاه صفی‌علیشاه منعقد خواهد بود .

دکتر محمود حشمتی ـ احمد حشمتی ـ مهندس محمد حشمتی ـ اشرف‌الملوک حشمتی ـ توران حشمتی، حسین‌حشمتی، عباس حشمتی‌ـ امیر حشمتی ـ شمس‌الدین حشمتی ـ فروغ هاشمی ـ دکتر سلیمان کوپال .

آ ـ ۸۹٥۳۲

خانواده های : حشمتی ـ هاشمی ـ کوپال ـ معین انصاری ـ ایابگیان ـ اعتماد ـ مستوفی‌الممالکی ـ گوهری ـ کاظمی ـ آذرمنش ـ امینی خوئی ـ خسرو پرویز ـ حسینی تهرانی ـ اولیائی ـ امجدی ـ سالور ـ برهان ـ عتیقه‌چی ـ جالینوس ـ افشاریان ـ یزدگردی ـ صدری‌افشار ـ جهانگیریمینی ـ مصباحی ـ علوی ـ گرامیان .

باانده فراوان درگذشت شادروان معصومه حشمتی را باطلاع کلیه بستگان و آشنایان میرسانند . مجلس ختم زنانه و مردانه روز یکشنبه ۱۳ر۱۲ر۵۱ از ساعت ۳ تا٥ بعداز ظهر درخانقاه صفی‌علیشاه برگزار خواهد شد .

بعموم افراد خانواده های عزادار بویژه بازماندگان آن مرحومه مصیبت وارده را تسلیت میدهیم .

اداره آزمایشگاههای استان مرکزی

ضمن اظهار تسلیت بدینوسیله فوت مرحومه بانو سوری سیونی مادر گرامی آقای دکتر پزشکی را باطلاع همکاران آزمایشگاهی می‌رساند. مجلس ترحیم آن مرحومه روزهای یکشنبه ۱۳ و دوشنبه ۱٤ اسفند از ساعت ۳ بعدازظهردرمنزل شخصی واقع در خیابان روزولت شمالی خیابان آرام‌ـ شماره ۳۸ برقرار خواهد بود .

آ ـ ۲۷٥۳۹

با امتنان فراوان از کلیه فامیل و سروران ارجمندی‌که با حضور خود در بیمارستان و در مراسم تشییع جنازه بانو سوری سیونی مادر ارجمند آقایان دکتر پزشکی ـ مسعود پزشکی و بانوان: زمانه و فرنگیس سیونی بشادی روح آن مرحوم افزودند باطلاع می‌رساند که مجلس تذکر آن شادروان روزهای یکشنبه و دوشنبه ۱۳ و ۱٤ اسفند از ساعت ۳ بعداز ظهر در منزل شخصی (خیابان روزولت شمالی خیابان‌آرام شماره ۳۸ منعقد خواهد بود .

خانواده‌های : پزشکی. سیونی. زرینی. خلیلی. رفائلی . ابراهیمی .

بعموم بازماندگان آنمرحومه مصیبت‌وارده را تسلیت‌میدهیم

یادبود

باستحضار عموم بستگان و دوستان میرساند مراسم یادبود هفتمین شب درگذشت روانشاد حسن دولتی درسالن شماره ٥ بهشت زهرا ازساعت ۳ تاه‌بعدازظهر روز دوشنبه چهاردهم اسفند ماه جاری برگزار خواهد شد .

خانواده دولتی

آ ـ ۲۷ ٦۷

روزشنبه ۱۲ر۱۲ر۵۱مصادف باسالگرددرگذشت شادروان مادر عالیقدرمان مرحومه امین‌اقدس طاهری میباشد . مخارج آن صرف امور خیریه خواهد شد .

مسعود علی طاهری . قدس بیات

آ ـ ۲۷۵٤٥

مراسم شب‌هفت شادروان سیدمحمودبرقعی روزیکشنبه ۱۳ر۱۲ر۵۱ در بقعه اتابکی صحن مطهر حضرت معصومه علیهاالسلام از ساعت سه تاپنج بعدازظهر منعقد خواهدبود مجلس زنانه درهمان ساعت درمنزل آیت‌الله حاج‌آقامصطفی برقعی واقع درگذرخان برگزار خواهدشد.وسیله ایاب‌وذهاب تاساعت ۸ونیم صبح درمنزل آنمرحوم واقع درچالهرز شمیران آماده میباشد .

خاندان برقعی

آ ـ ۸۹٦۹۰

باکمال تاسف فوت ناگوار مادر عزیزمان را باطلاع خویشان و دوستان میرساند . مجلس شب هفت آن مرحومه ساعت ۳ بعد از ظهر روز یکشنبه ۱۳ر۱۲ر۵۱ در کلیسای ارامنه واقع در خیابان قوام‌السلطنه شمالی (استالین)برگزار خواهد شد .

روبن ملک سرکیسیان ـ ژرژ ملک سرکیسیان

آ ـ ۲۷۵۲٥

تسلیت

تیمسار سرلشگر آریازند

با اندوه فراوان درگذشت شادروان مادر گرامیتان را تسلیت عرض می‌کنیم و شکیبائی بازماندگان خانواده محترم را خواستاریم .

سرهنگ صالحی. سرهنگ ۲ مدنی. سرهنگ۲ بایبوردی. سرگرد پنجتن امیری .

آ ـ ۲۷٦۰۹

دوستان عزیز پرویز و خسرو زرگری

مصیبت وارده را تسلیت میگوئیم .

شاهرخ شادمان ـ جاوید شالیکار

آ ـ ۸۹٥۸٦

آقای نظام‌الدین بزرگ‌زاده مدیر کل آموزش و پرورش استان سیستان و بلوچستان

باکمال تاثر مصیبت وارده را تسلیت می‌گوئیم.

دفتر برنامه‌ریزی امور کودکان ودانش‌آموزان استثنائی

آ ـ ۲۷٥٤۱

با نهایت تاثر و تاسف فوت نابهنگام آقای قاسم دریانی را بعموم فامیل محترم دریانی خصوصا برادر گرامی ایشان اقای حاج حسن دریانی و آقایان علی و اسمعیل ابراهیمی دریانی تسلیت و بقای عمر آنان را خواستارم .

رضا تقی‌زاده

آ ـ ۲۷٥٤۳

خانواده محترم اردکانی

با نهایت تاثر و تاسف فوت نابهنگام جناب آقای مهندس اردکانی مدیر کل شهرسازی را بعموم بازماندگان آن مرحوم صمیمانه تسلیت میدهیم .

کارمندان اداره کل فنی شهرداری پایتخت

آ ـ ۲۷٥۷۱

سرکار سرگرد بهمن صالح‌پور

مصیبت وارده را به جنابعالی و خانواده محترم تسلیت گفته بقاء عمر شما و سایر بازماندگان را از خداوند متعال مسئلت میداریم .

پرویز صالح پور و بانو

آ ـ ۲۷٥٦٥

جناب آقای باقر دریانی

با کمال تاسف و تاثر مصیبت وارده را تسلیت عرض مینمایم .

عبدالمیثاق میثاقیه

آ ـ ۸۹۸۱۲

جناب آقای رضا فوق

درگذشت پدر ارجمندتان را به جنابعالی و خانواده محترمتان تسلیت میگوئیم .

شرکت ایران ـ اس ـ آ ـ ام

آ ـ ۸۹۸۰۸

آقای جلال میرمجتهدی

درگذشت مادر عزیزتان را تسلیت گفته بقای عمر شما و بازماندگان را از خدای متعال خواهانیم .

حاج‌محمود آبباریکی . احمد نبوی . محمود حسینی . عباس موسوی . حسین زاینده‌رودی . اکبرعابدی .

آ ـ ۲۷٥٥۹

جناب آقای مهندس علیرضا حسینی محرز

مصیبت وارده را تسلیت عرض می‌نمائیم

شاهرود ـ اسداله منزوی ـ محمدحسین رئوفی

آ ـ ۸٦۷٤۲

جناب آقای عبدا صمد بابائی و خانم حمیده طبسی

مصیبت وارده را به شما و بازماندگان مرحوم بابائی از صمیم قلب تسلیت می‌گوئیم .

بندرعباس ـ دانش‌اموزان مدرسه راهنمائی صمد بازیار

آ ـ ۸۹۷۳۲

جناب آقای دکتر داریوش جوانشیر جراح عالیقدر

با نهایت تاسف از طرف هیئت مدیره و کادر درمانی و اداری مصیبت وارده را بحضور اندوست عزیز و فامیل محترم تسلیت عرض میکنم .

مدیر عامل جمعیت شیروخورشید سرخ سمنان ـ اسدالله وفا

آ ـ ۸۹۷٤۰

تیمسار سرتیپ احمد کمن

با نهایت تاسف مصیبت واردەرا تسلیت عرض مینماید .

قم ـ سرگرد امیرهوشنگ کاویانی

آ ـ ۸۹۷٤۸

درگذشت بانو توران میرسپاسی موجب تاسف و تالم بوده و همگی خود را در این مصیبت سهیم دانسته ضمن همدردی این ضایعه اسفناک را به خانواده محترم میرسپاسی تسلیت می‌گوئیم .

بابل ـ زهرا سپاسی ـ رضا سپاسی ـ دکتر تقی سپاسی ـ دکتر مصطفی سپاسی ـ مهندس منوچهر سپاسی

آ ـ ۸۹۷۳۰

جناب آقای هما ون دریانی

درگذشت پدر بزرگوارتان شادروان قاسم دریانی ما را متالم ساخت ، بدین وسیله تسلیت عرض نموده تندرستی و طول عمرجنابعالی وسایربازماندگان آن مرحوم را از خداوند خواستاریم .

درستی ـ متوسلی ـ عباسی ـ حجیجی

آ ـ ۸۹۸۱٦

جناب آقای مهندس سهراب دهنی

مصیبت وارده را تسلیت عرض نموده ما را در غم خود شریک بدانید .

شاهرود ـ حسنیان ـ زنجانیان

آ ـ ۸۹۷۲٦

هم‌مسلک گرامی آقای نظام‌الدین بزرگ زاده عضو کمیته استان ومدیرکل‌آموزش وپرورش استان سیستان وبلوچستان

درگذشت نابهنگام دکتر مجتبی بزرگ زاده فرزند عزیز هم‌مسلک گرامی را صمیمانه تسلیت گفته از خدای بزرگ صبر و شکیبائی برای آن دوست محترم خواستاریم

رئیس کمیته حزب ایران نوین استان سیستان و بلوچستان ـ محسن ملک مدنی

آ ـ ۸۹۷۳٤

بانهایت تاسف و تاثر در گذشت ناگهانی آقای قاسم دریانی را به بازماندگان آن مرحوم تسلیت گفته بقای عمر آنان را از خداوند متعال مسئلت داریم .

غلامرضا معماری . علی اصغر قنادیان . حسن مرشدیان. علی دیلمقانی

جناب آقای ابراهیم پزشکی

با نهایت تاسف درگذشت شادروان مادر گرامیتان راتسلیت عرض کرده و بقای عمر جنابعالی و خاندان محترم را از خداوند خواهانیم .

کارمندان آزمایشگاه رایت

جناب‌آقای کریمی ناظم محترم دبیرستان خوارزمی

بانهایت تاسف درگذشت پدر گرامیتان را تسلیت عرض مینمائیم .

هنرآموزان منشیگری شبانه

جناب آقای علی‌اکبر گرجی

بانهایت تاسف مصیبت وارده را تسلیت عرض مینمائیم .

مرسده کافی . ناهید قائمی

همکار ارجمند جناب آقای دکتر حسین اشراقی‌آذر

مصیبت وارده را بحضور سرکار و خانواده محترم‌تسلیت عرض کرده بقاء بازماندگان را مسئلت مینمائیم.

دکتر اوحدی ، دکتر نورالدین مجتهدی ، دکتر نوری ، دکتر نیکزاد ، دکتر فردوس ، دکتر مجردی ، دکتر اشرفی ، دکتر روحانی ، دکتر صدرائی ،دکتر ختائی‌زاده ، دکتر شهیدی ، دکتر پناهی ، دکتر عاصی .

جناب آقای گرجی مشاور محترم ریاست سازمان غله کشور

کارکنان دفتر اجرای طرح ساختمان سیلو های کشور ب کمال تاسف مصیبت وارده را تسلیت عرض نموده بقای عمر جنابعالی و فامیل محترم را از درگاه ایزد متعال مسئلت مینمایند

همکار ارجمند آقای سید احمد سبزواری ـ بابلسر

درگذشت پدر بزرگوارتان موجب اندوه عمیق ما شد ضمن ابراز همدردی، صمیمانه آرزو داریم که خداوندیکتا ، بشما و خانواده ارجمند سبزواری صبر و شکیبائی عنایت فرماید .

کارکنان سازمان شهرستانهای موسسه اطلاعات

تیمسار سرتیپ دکتر علامه نوری

مصیبت وارده را صمیمانه تسلیت عرض می‌نمایم.

اهواز ـ سرتیپ کی‌سان

جناب آقای دکتر خداداد

با کمال‌تاسف و تاثر درگذشت پدر بزرگوارتان راتسلیت عرض نموده بقاء عمر جنابعالی و خانواده محترمتان را از خداوند متعال خواستاریم.

منطقه یک فروش وپخش شرکت سهامی کی‌بی سی

جناب آقای نظام الدین بزرگ زاده

مصیبت وارده را تسلیت عرض کرده خود را در غم بزرگ شما شریک میدانیم .

حاج سید جعفر بیگانی . دکتر موحد

آ ـ ۲۷٥۸۹

کارکنان بانک بازرگانی ایران شعبه نادری

ضایعه اسفناک درگذشت مادر گرامی همکار محترم خانم پریوش صفائی را صمیمانه تسلیت میگویند .

ف ـ ۲۷٥۸٥

دوستان ارجمند : ابوالفضل . پرویز . فریدون طاهری و جناب سرگرد آهنی

در سوگ از دست رفتن مادر عزیز شریک غم شماهستیم مصیبت وارده را بشما دوستان گرامی و وابستگان محترم از صمیم قلب تسلیت‌عرض نموده بقاء عمر شما و وابستگان گرامی را از خداوند متعال خواستاریم .

لقمان خاله‌پری . نعمت‌الله یدوئیم . مصطفی جوادی . جلال‌هاشمی.ایرج خاله‌پری.منوچهر حاتمی .محمودعطارپور. رضافراهانی.حسن سلطانی . محمود مسچی . عباس‌جوادی.

آ ـ ۲۷٥۷۷

تیمسار سرلشگر آریا زند و بانو

با اندوه فراوان مصیبت وارده را تسلیت عرض نموده، شکیبائی بازماندگان را خواستاریم .

سروان سنقری و بانو

آ ـ ۲۷٥۸۱

جناب‌آقای‌مهندس جواد پوستی مدیر کل وزارت‌اقتصاد

مصیبت وارده را به آنجناب و خانواده محترم تسلیت‌میگوید و سلامت بازماندگان را از یزد متعال مسئلت دارد .

شرکت سهامی خاص صنعتی و تولیدی کارخانجات مفید (تلویزیون بلر)

آ ـ ۸۹۸٦٦

آقای مهندس جهانگیر پور دهناد

مصیبت وارده را بجنابعالی و خانواده محترم تسلیت عرض می‌نمائیم .

صادق نراقی . محمد نراقی

آ ـ ۲۷٥۹۷

تیمسار سرلشگر آریا زند و بانو

مرگ مادر غم بزرگیست . ما را هم در مصیبت‌تان شریک بدانید .

اسماعیل اکبر زاده و بانو

آ ـ ۲۷٥۸۳

آقایان حسین و حسن پستا

باکمال تاسف و تاثر درگذشت مادر گرامیتان را تسلیت گفته و بقای عمر شما و دیگر بازماندگان آن مرحومه را از خداوند خواهانم .

سرگرد محمد هادی شعیبی

آ ـ ۲۷٥۷۳

تیمسار سرلشگر آریا زند و بانو

با اندوه فراوان مصیبت وارده را تسلیت عرض نموده ، شکیبائی بازماندگان را خواستاریم .

سرهنگ رضا جناب و بانو

آ ـ ۲۷٥۷۹

فرماندهی محبوب تیمسار سرلشگر آریازند

من و همکارانم مصیبت وارده درگذشت شادروان مادر گرامتان را تسلیت عرض نموده و شکیبائی بازماندگان را خواستاریم .

سرهنگ رضا جناب

آ ـ ۲۷٥۷۹

جناب آقای احمد دولت

رئیس دفتر محترم موسسه مهمانخانه ها

بااندوه فراوان درگذشت روانشاد حسن دولتی دائی گرامیتان راتسلیت عرض نموده سلامت و بقاء عمر جنابعالی وخانواده های‌وابسته راازدرگاه خداوند متعال‌مسئلت‌داریم.

کارکنان موسسه مهمانخانه‌ها

آ ـ ۸۹۸٥۲

جناب آقایان فیروز ابراهیمی خامنه . پرویز ابراهیمی خامنه .حسن ابراهیمی خامنه . حسین ابراهیمی خامنه و محمد مهانیان و سایر خانواده های محترم‌خامنه

مصیبت وارده درگذشت مرحوم شادروان حاجی‌ابراهیم ابراهیمی خامنه را تسلیت عرض نموده بقای عمر برای‌عموم بازماندگان را ازخداوند متعال خواستاریم.

حاجی‌احمد تقی‌زاده . حاج اسماعیل تقی‌زاده . حاجی رضا تقی‌زاده . ابراهیم تقی‌زاده . حاج حسن‌تقی‌زاده

آ ـ ۲۷٥۹٥

جناب آقایان حاجی مهدی دریانی وحاجی‌علیقلی دریانی و حاجی‌حسین دریانی‌و همایون‌دریانی و باقر دریانی و سایر خانواده های محترم دریانی.

مصیبت وارده درگذشت شادروان‌قاسم دریانی را تسلیت عرض نموده و بقای عمر برای عموم بازماندگان را ازخداوند متعال خواستاریم.

حاجی احمدتقی‌زاده ،حاجی اسماعیل تقی‌زاده .حاجی رضاتقی‌زاده . ابراهیم تقی‌زاده .حاجی‌حسن تقی‌زاده

دوست وهمکار عزیز خانم‌فرخنده مآل

با نهایت تاثر و تاسف فوت مادر گرامیتان را تسلیت عرض نموده و خود را درغم شما شریک میدانم بقاء عمر بازماندگان آن مرحوم را از درگاه ایزد متعال خواستارم.

زهره شکوفنده

درگذشت مرحومه مغفوره روان ربیکای اعتماد بزرگ خاندان اعتماد را به بازماندگان آن مرحومه تسلیت گفته و سعادت و سلامت وابستگان را ازخداوند متعال خواستاریم.

از طرف خانواده رسنگار ـ سلیمان رسنگار

آ ـ ۲۷٥۹۱

هیئت مدیره و کارکنان بانک صادرات ایران بانهایت تاسف درگذشت شادروان بانو عصمت ملک‌افضلی مادر گرامی‌جناب اقای حسن ملک‌افضلی عضو اسبق هیئت مدیره این بانک را بایشان ودیگر بازماندگان آن مرحوم تسلیت میگویند.

بانک صادرات ایران

آ ـ ۸۹۸٦۲

جناب آقای حسن ملک‌افضلی

درگذشت شادروان بانو عصمت ملک‌افضلی مادر گرامی جنابعالی را بشما و دیگر بازماندگان آنمرحوم تسلیت‌میگویم

محمدعلی مفرح

آ ـ ۸۹۸٦٤

سپاسگزاری

از سروران گرامی که درمراسم تشییع جنازه و مجالس ترحیم شادروان حاج حسین مظاهریان شرکت و باتلگرافی و با درج درجرائد اظهار لطفو همدردی‌فرموده‌اند نهایت سپاسگزاری مینماید ضمنا چنانچه بعلت تالمات روحی توفیق تشکر حضوری حاصل نگردید پوزش می‌طلبد .

حسن مظاهری ،مهندس جواد پوستی ، یحیی خزانه‌و خانواده های وابسته .

آ ـ ۲۷٤۹۷

سرکار علیه خانم حمزیان‌پور و نورچشمان عزیز

در غم بزرگ شما خود را شریک دانسته ومصیبت‌وارده را بحضور سرکار و نورچشمان تسلیت عرض نموده بقاء و سلامتی بازماندگان را از خداوند بزرگ مسئلت داریم .

سپهبدعبدالعلی نجیمی نائینی وبانو

آ ـ ۲۷٦۱۱

جناب آقای مهندس جواد پوستی

خبر درگذشت شادروان پدر همسر گرامی شما ، ما را متالم ساخته بدین وسیله به جنابعالی و همسر گرامی آن جناب تسلیت عرض نموده ، تندرستی و طول عمر همه بازماندگان آن مرحوم را از خداوند مسئلت داریم .

درستی ، ریاحی ، متوسلی ،نجعیان رضوی ، حجیجی

آ ـ ۸۹۸۱۸

فرماندهی معظم و محبوب تیمسار سرتیپ کمن

با نهایت تاسف و اندوه فراوان مصیبت وارده را به آن فرماندهی عزیز و عالیقدر و خانواده گرامی تسلیت‌عرض مینمایم .

هشتپر طوالش ژاندارمری ـ سرگرد مصطفی صادقی

آ ـ ۸۹۷٤٦

همکار ارجمند سرکار خانم فریده ممیزی‌نژاد

با نهایت تاسف و تاثر درگذشت برادر گرامیتان را به سرکار و خانواده محترمتان تسلیت عرض مینمائیم .

کارکنان اداره کل اطلاعات استان گیلان

آ ـ ۸۹۷٥۰

جناب آقای مهندس پوستی

مدیریت کل صنایع وزارت اقتصاد

مصیبت وارده را تسلیت عرض نموده در غم و اندوه شما شریکم .

هوشنگ اربابی

آ ـ ۸۹۸٤۰

جناب آقای احمد مدرسی

با نهایت تاسف مصیبت وارده را به جنابعالی تسلیت گفته سلامت و سعادت عموم بازماندگان آن فقید سعید را از درگاه خداوند مسئلت مینماید .

پخش کل شرکت سهامی کارخانجات پارس

آ ـ ۸۹۸۳۸

جناب آقای رضا مرتضوی فارسائی

با کمال تاسف درگذشت ناگهانی پدر ارجمندتان را به شما و سایر اعضای خانواده محترم و بازماندگان آن مرحوم تسلیت میگویم .

از طرف کارکنان سرپرستی منابع طبیعی استان ـوالی‌زاده

آ ـ ۸۹۷۳۸

جناب آقای حاجی‌قلی دریانی

درگذشت ناگهانی فرزند خلف شبستر ورامرد بزرگ منطقه روانشاد قاسم دریانی را از طرف کلیه فرهنگیان تسلیت عرض نموده و اطمینان می دهدکه مردم منطقه‌پیوسته نام وی را به نیکی یاد خواهند کرد .

رئیس اداره آموزش و پرورش شبستر ـ مرتاض

آ ـ ۸۹۷۳٦

درگذشت مرد نیکوکار آقای قاسم دریانی را بکلیه دوستان عزیز دریانی تسلیت میگوئیم .

کارکنان داروخانه شهرآراء

آ ـ ۸۹۷٥۸

جناب‌سروان ناصر نوذری

باکمال تاثر و تاسف مصیبت وارده را به جنابعالی و خاندان محترم نوذری تسلیت گفته خود را دراین غم سهیم وشریک میدانیم .

لار ـ مهدی تولائی و بانو

جناب آقای سید مرتضی حسینی

مصیبت وارده را به جنابعالی و خانواده محترمتان تسلیت میگوئیم .

مدیران و کارکنان شرکت علاءالدین ایران

آ ـ ۲۷٥۳٥

شیرمرد دکتر ابراهیم پزشکی رئیس آزمایشگاه بیمارستان فیروزآبادی

با نهایت تاسف درگذشت مادر گرامیتانرا تسلیت می‌گوئیم .

باشگاه لاینز تهران

آ ـ ۲۷٦۱٥

با نهایت تاسف و تاثر فوت ناگهانی مرحوم قاسم‌دریانی را به آقایان حاجی قلی و حسین دریانی و تمام فامیل‌محترم دریانی تسلیت عرض نموده سلامتی و سعادت آنان را ازدرگاه ایزد متعال خواهانیم .

جمعیت خیریه کندرود

آ ـ ۲۷٦۱۷

جناب آقای باقر آقا دریانی

از درگذشت شخصیت برجسته شادروان قاسم‌آقادریانی متاثر و خود را در مصیبت واندوه شما شریک می‌دانیم بدینوسیله مراتب تسلیت خود را حضور عالی و خانواده‌محترم معروض و صبر جمیل از خداوند متعال برای شما مسئلت می‌نمائیم .

حاج عبدالولی باقری. محمد علی‌باقری و کارمندان شعبه چای شهرزاد مشهد .

آ ـ ۸۹۷٦٤

جناب آقای بزرگ‌زاده مدیرکل محترم آموزش وپرورش سیستان و بلوچستان

با اندوه فراوان درگذشت جانگداز فرزند دلبندتان شادروان دکتر مجتبی بزرگ‌زاده را تسلیت عرض می‌نمایم .

منوچهر خموش ـزاهدان اداره‌استاندارد استان سیستان و بلوچستان .

آ ـ ۸۹۷٦۲

جناب آقای دکتر عبدالوهابی و فامیل محترم

درغم شما شریکیم .

کیاندخت نراقی

آ ـ ۲۷٦۰٥

آقای هوشنگ حشمتی مدیر کل وزارت اقتصاد

هیئت مدیره و کارکنان شرکت سهامی نمایشگاه‌های بین‌المللی ایران‌مصیبت وارده‌رابجنابعالی‌تسلیت عرض‌مینمایند

آ ـ ۸۹۸۹۰

تیمسار سرتیپ کمن فرماندهی معظم ناحیه ۱ شمال

با نهایت تاثر و تالم مصیبت وارده را از سوی خود و پرسنل جمعی تسلیت عرض نموده بقای عمر فرماندهی معظم و بازماندگان آن خاندان ارجمند را از درگاه ایزد متعال خواستارم .

شهسوار ـ سروان حاتم

آ ـ ۲۷٦۰۷

جناب آقای باقر دریانی و بانو دریانی

مصیبت وارده را بجنابعالی و بانو و فامیلهای وابسته تسلیت عرض مینمائیم .

مهدی بابائی و بانو

آ ـ ۲۷٦۲۱

جناب آقای دکتر خداداد

ضایعه درگذشت پدر بزرگوارتان را صمیمانه تسلیت گفته بقاء و سلامتی جنابعالی و خانواده ارجمند را مسئلت داریم .

گروه صنعتی کی بی سی ـ واحد داروئی

ا ـ ۸۹۷٦۰

سال چهل‌وهفتم ـ شماره ۱۴۰۴۰

اطلاعات

شنبه ـ دوازدهم اسفند ماه ۱۳۵۱
بیست و هفتم محرم ۱۳۹۳ ـ سوم مارس ۱۹۷۳

ساعات شرعی

استخراج دکتر ریاضی کرمانی
اذان صبح . . . . . . ساعت ۵ و ۳ دقیقه
طلوع آفتاب . . . . . . ساعت ۶ و ۳۲ دقیقه
ظهر شرعی . . . . . . ساعت ۱۲ و ۱۸ دقیقه
اذان مغرب . . . . . . ساعت ۶ و ۱۷ دقیقه

هیئت بازاریاب به اروپا میرود

★ **تریکوی ایرانی بوسیله مانکن ایرانی در خارج به نمایش گذاشته میشود**

یک هیات ۱۲ نفری بازاریاب روز شنبه آینده عازم چند کشوراروپای شرقی واروپای غربی خواهندشد. این گروه که بمدت ۴۰ تا ۴۵ روز به ترتیب در کشورهای چکسلواکی،مجارستان ،یوگسلاوی، لهستان ، رومانی ، بلغارستان و کشورهای اتریش آلمان غربی و فرانسه سفرخواهندکرد به‌بررسی بازارهای این کشورها برای صادرات تریکو خواهند پرداخت واحتمالا قراردادهائی برای‌صدور انواع تریکو وکشباف ایران با تجار و فروشگاههای بزرگ این کشورها امضاءخواهندکرد .برای اولین بار همراه این گروه که مرکب از ۹ تن از مدیران و صاحبان صنایع تریکو و دو تن از مقامات مرکز توسعه صادرات ایرانی است ، یک «مانکن» زیبای ایرانی نیز شرکت دارد و دراین کشورها آخرین مدلهای البسه تریکوی ایرانی را بمعرض تماشا خواهد گذاشت.

قبل از ورود اعضای این هیئت به کشورهای مذکور نمایشگاههای کوچکی از انواع تریکو و کشباف ایرانی ترتیب داده میشود تا خریداران بتوانند از نزدیک با تولیدات صنایع تریکو و کشباف ایران آشنائی پیدا کنند قرار است انواع البسه تریکو و کشباف که در این کشورها بمعرض نمایش گذارده خواهد شد ، ظرف چند روز آینده به ترتیب ورود اعضای هیئت به کشورهای مذکور ارسال گردد وبرنامه برگزاری این نمایشگاه قبلا طرح ریزی شده است.

آسیب پذیری

یکی از مدیران صنایع تریکو که همراه هیات میباشد در باره مشکلات صادراتی تریکو وکشباف ایران که ظرف چند سال اخیر بازارهای اروپای شرقی راتسخیر کرده است و در برابر انواع مشابه تریکوی بافت سایر کشور ها از جمله ایتالیا و هنگ‌کنگ به‌رقابت برخاسته است ، گفت : باکاهش ارزش دلار امکان آسیب پذیری بازارهای جهانی تریکوی ایران و ضعف رقابت آن باانواع مشابه زیاد شده است و چنانچه مقامات‌مسئول‌در این موردتوجه فوری نکنند امکان کاهش‌صادرات انواع تریکو و کشباف‌ایران حتمی خواهد بود. در حال حاضرصنایع تریکوی ایران حدود ۲۰ میلیون دلار تعهد فروش به کشورهای بلوک شرق دارد که با احتساب ده درصد کاهش ارزش دلار ، حدود دو میلیون دلار ضرر حتمی متوجه این صنعت است . گفته میشود که برای جبران این‌ضرر وهمچنین کمکهای لازم برای صادرات انواع تریکو و کشباف اقدامات فوری از طرف مقامات وزارت اقتصاد و مرکز توسعه صادرات ایران در جریان است.

پرنس‌فیلیپ همسر ملکه انگلستان به‌تهران‌آمدند

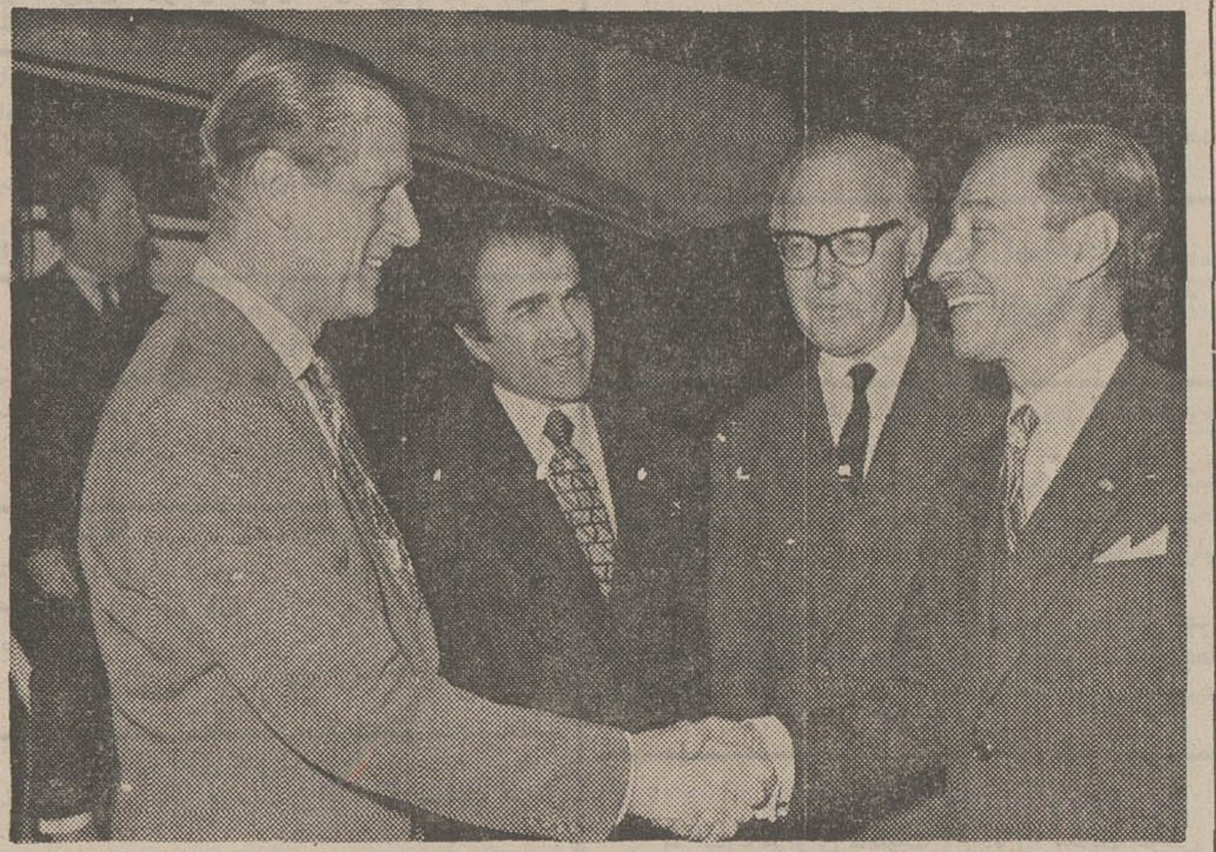

پرنس فیلیپ‌هنگام‌ورود به‌تهران و معرفی مستقبلین ـ والاحضرت شاهپور عبدالرضا در کنار پرنس فیلیپ و «رامزباتوم» سفیرانگلستان دردربار شاهنشاهی هنگام معرفی آقای‌هرمزقریب رئیس کل‌تشریفات شاهنشاهی به پرنس فیلیپ دیده میشوند .

پرنس فیلیپ همسر علیاحضرت ملکه انگلستان که سه روزمیهمان خصوصی شاهنشاه آریامهرهستند صبح امروز باتفاق والاحضرت شاهپور عبدالرضا به شیرازعزیمت کردند تا از تاسیسات دشت‌ارژن در اطراف شیراز دیدن نمایند.

پرنس فیلیپ بعد از ظهر دیروز وارد تهران شدند و مورداستقبال والاحضرت شاهپور عبدالرضا پهلوی قرار گرفتند.

آقای هرمز قریب رئیس کل تشریفات شاهنشاهی ، عیسی‌مالک رئیس کل تشریفات وزارت خارجه رامزباتوم سفیر انگلستان وچندتن از مقامات در مراسم استقبال حضور داشتند.

پرنس فیلیپ طی پنج هفته از یازده کشور بازدید میکنند و پس از بازدید از کشورهای مجارستان و یوگسلاوی وایران به‌افغانستان خواهند رفت .

سفر کنونی پرنس فیلیپ دومین سفر معظم‌له به‌ایران است .پرنس فیلیپ سال گذشته در مراسم‌جشن های دوهزار وپانصدمین سال شاهنشاهی ایران نیز شرکت کردند.

۲۰ درصد مالیات معوقه بخشوده شد

وزارت دارائی امروز اعلام داشت که بیست در صدمالیات معوقه اصنافدر سراسر کشور بخشوده شده است و از سال آینده رسیدگی و تشخیص مالیات سال ۱۳۵۱ آنان به‌اتاق اصناف محول میشود .

وزارت دارائی باستناد لایحه قانونی اصلاح مالیاتهای‌مستقیم به کلیه حوزه های مالیاتی تهران‌و پیشکاریهای دارائی در شهرستانها دستور داد چنانچه تا آخر اسفند ماه جاری‌اصناف هشتاد در صد مالیات‌معوقه‌سال های ۴۶ تا پایان سال ۱۳۵۰ را پرداخت کنند علاوه‌براینکه ۲۰ در صد بدهی‌مالیاتی‌اصناف بخشوده تلقی میشودبلکه‌مکلف به پرداخت جریمه و زیان‌دیر کرد نیز نخواهند بود .

وزارت دارائی همچنین‌ازسال ۱۳۵۲ تشخیص مالیات سال ۱۳۵۱ اصناف سراسر کشوررا به اتاق اصناف در تهران و شهرستانها محول میکند و از آغاز سال آینده اوراق‌تشخیص مالیاتی در اختیار اتاق اصناف قرار خواهدگرفت‌تابرک‌تشخیص مالیات هر یك از پیشه‌وران و مشاغل با نظر صنوف‌و اتحادیه ها تهیه گردد . برك تشخیص

بقیه در صفحه ۲۱

اطلاعیه بانک ملی ایران

بمنظور خدمت بیشتر به مشتریان بانک و متقاضیان اوراق قرضه در برگهای از پنج هزارریالی تا ده میلیون ریالی ، همه روزه در شعب‌این‌بانک در تهران و شهرستانها بامزایای زیر برای فروش عرضه میشود :

اوراق قرضه هفت ساله (بی‌نام) بابهره ۹ درصد در سال
اوراق قرضه پنج ساله (بی‌نام) با بهره ۸½ درصد در سال
اوراق قرضه سه ساله (بی‌نام) با بهره۸ درصد در سال
بهره اوراق قرضه از مالیات بردرآمدمعاف میباشد .

اصل مبلغ اسمی اوراق قرضه در سررسیدو بهره آن هرششماه یکبار توسط شعب بانك ملی ایران پرداخت میگردد .

شعب بانك ملی ایران اوراق قرضه‌رادر صورت تمایل خریداران بطور امانتی نگاهداری نموده و چنانچه دارندگان‌اوراق‌در مقابل‌ودیعه اوراق قرضه‌احتیاج به‌وجه داشته باشند ، ترتیب‌آن ازطرف‌شعب داده خواهد شد .

هنرمندان ایران در کشورهای خارج برنامه اجرا می کنند

سازمان رادیو تلویزیون ملی ایران جهت برگزاری جشن نوروز در کشور های خارجی عده‌ای از هنرمندان را بشرح زیر به پایتختها و شهر های بزرگ کشور های جهان اعزام میدارد .

ـ «گوگوش» و «وفا» بسرپرستی «یوسف رشید» به لندن و شهر های انگلستان .

ـ «هایده» و «کورس» به سرپرستی «مرتضی حنانه» به آنکارا ، استانبول و رم .

ـ «گیتی» و «گلپایگانی» بسرپرستی «بزرگ لشگری» به واشنگتن و سایر شهرهای آمریکا .

ـ «فرخزاد» و «فرشته» بسرپرستی «مهندس همایون خرم» به کلن ، هامبورک و وین .

ـ «عهدیه» و«ایرج» بسرپرستی انوشیروان روحانی به کویت .

ـ «مرضیه» و «وفائی» برای شرکت در هفته ایران در بیروت به بیروت اعزام خواهند شد . گوگوش نیز پس از اجرای برنامه در شهر های انگلستان به بیروت عزیمت خواهد کرد .

در کاوشهای علمی باستانشناسی وزارت فرهنك و هنر

آثار یک‌شهر ۵هزارساله

در حاشیه کویر «شهداد» کرمان کشف شد

کرمان ـ هیأت پژوهشی باستانشناسی وزارت فرهنگ و هنر ، درتعقیب کاوش های‌علمی خود در حاشیه کویر «شهداد» کرمان ، موفق به کشف یک گورستان شد .

این گورستان آثار یک‌شهر قدیمی است که باستانشناسان آن را به دوران «نوئولیت» ـ دوره مس پنجهزار سال پیش‌ربط میدهند . و اظهار نظر میکنند که پیدا شدن ظروف سنگی و مسی و پیاله های‌فلزی و سایر اشیاء ارزشمند دیگر، موید این گفتار است .

روی ظروف مسی و سفالی کلماتی نوشته شده که نشانه فرهنگ‌وتمدن روزگاران‌گذشته است .

آقای مهندس علی حاکمی سرپرست هیات باستانشناسی‌به خبرنگار اطلاعات گفت :

باتهیه‌قطعه‌زمینی در نزدیکی این‌منطقه که «سوغان» نام‌دارد، یک سانترال و موزه برای نگهداری‌اشیاءکشف شده ایجاد خواهیم کرد و آثار تاریخی و باستانی را در معرض نمایش توریست های داخلی و خارجی قرار خواهیم داد .

کودک‌وزندگی

در باره کودک‌وزندگی
مجله‌مادران، پدران‌وخانواده
چهارشنبه‌شانزدهم‌اسفند

اداره کل بهداری ایلام «پشتکوه»

آگهی استخدام پزشک

اداره کل بهداری ایلام جهت بهداری شهرستان مهران یکنفر پزشک عمومی با حقوق ماهانه ۸۰ هزار ریال استخدام مینماید . داوطلبان میتوانند با اداره کل بهداری ایلام مکاتبه یا مراجعه نمایند .

رئیس اداره کل بهداری ایلام
دکتر منوچهر حاتمی

پایان دوره آموزشی

صبح امروز مراسمی در مدرسه عالی بازرگانی برگزار شد و طی آن گواهینامه‌های پایان‌دوره آموزش‌قبل‌ازخدمت ۶۰نفراز حسابدارانیکه در وزارت‌کشاورزی‌ومنابع طبیعی شروع بخدمت خواهند کرد اعطاء شد .

در این مراسم معاونین وزارت کشاورزی و منابع طبیعی و چند تن از اساتید و کارکنان وزارت کشاورزی شرکت داشتند .

شرکت ساختمانی باروسدس

جهت تکمیل کادر فنی کارگاههای خود احتیاج بدو نفر مهندس راه ساختمان ـ دونفر تکنیسین راه ساختمان با حداقل ۳ سال سابقه کار دارد . متقاضیان لطفا به‌آدرس‌خیابان شاه عباس‌روبروی اداره شکاربانی، پلاك ۸ طبقه دوم بعد از ظهرها از ساعت ۴تا۷ مراجعه فرمایند .

ماشینهای فتوکپی 3M برای مصرف کننده‌های مختلف

هرنوع مصرف کننده فتوکپی هستید به شرکت شبرنگ تلفن کنید تاماشین متناسب کار شما برای آزمایش بمدت کافی (بدون تعهد خرید) در اختیار شما قرار داده شود .

شرکت شبرنگ
تخت جمشید مقابل سفارت آمریکا
تلفن ۹-۸۲۸۰۴۵

اولین مسابقه انفرادی بریج

روز چهارشنبه ۱۶ اسفند ۱۳۵۱ ساعت ۷بعد ازظهردر محل فدراسیون بریج‌ایران انجام‌میشود برای نام نویسی‌از تلفن ۴۰۰۶۲ استفاده فرمائید

اگر ۲۰۰،۰۰۰ تومان وام ۱۵ ساله میخواهید

باموجودی :
۲۰۰،۰۰۰ تومان درشش ماه
۱۰۰،۰۰۰ تومان دریکسال
۵۰،۰۰۰ تومان در دوسال
۴۰،۰۰۰ تومان دردوسال‌ونیم
۲۵،۰۰۰ تومان درچهارسال
و...
حتی باپنجهزارتومان میتوانیدتا ۲۰۰،۰۰۰ هزارتومان وام بگیرید
وخانه دلخواه‌خودرابناکنید

در بانک رفاه کارگران حسابپس‌انداز مسکن بازکنید...

آگهی استخدام

یک موسسه بزرگ اقتصادی برای تامین احتیاجات خود عده‌ای جوان دیپلمه کامل متوسطه که حداکثر بیش‌از ۲۵ سال نداشته و خدمت وظیفه عمومی را انجام داده باشندپس‌از موفقیت در امتحانات ورودی و مصاحبه بخدمت می پذیرد . داوطلبان می توانند تقاضای خود را بانضمام یک برگ رونوشت یا فتوکپی شناسنامه و یک قطعه عکس ۴ × ۶ با تعیین آدرس کامل و شماره تلفن بصندوق پستی شماره ۶۵۲ ارسال نمایند .

بیمه ایران

قابل توجه‌دارندگان‌وسایل نقلیه‌موتوری

چون ماموران‌پلیس‌ازحرکت وسائل نقلیه موتوری فاقد گواهی بیمه شخص ثالث جلوگیری میکنند شرکت سهامی بیمه ایران برای تسهیل در انجام امور بیمه شخص ثالث و بدنه وسایل نقلیه موتوری کار باجه های خود را در مناطق مختلف پایتخت دوسره‌صبح‌وبعداز ظهر تعیین‌نموده واین باجه‌ها(صبح ها از ساعت ۷٫۵ تا۲٫۵ بعد از ظهروعصرها از ساعت۴تا۷) مفتوح‌است

نام و نشانی باجه های بیمه ایران

ایرانشهرخیابان کریمخان زنداول‌ایرانشهر(بعد از ظهر پنجشنبه ها و صبح روز های جمعه مفتوح است) تلفن : ۱۰۷ـ ۸۲۷۱۰۳
سعدی خیابان سعدی ـ کاخ بیمه تلفن :۹ ـ ۳۰۴۰۲۶
کندی‌میدان‌کندی‌ـشرکت‌تعاونی تاکسیرانی (۸ونیم‌تا۵ بعد از ظهر)تلفن۹۲۲۲۳۳
بازار بازار ـ سبزه میدان تلفن ۲۵۰۶۹
بهجت‌آباد خیابان بهجت‌آباد تلفن : ۴۶ ـ ۸۲۴۱۴۵
دخانیات خیابان قزوین ـ روبروی دخانیات تلفن ۹۵۸۳۶۹
آلومینیوم خیابان شاه ـ پاساژ آلومینیوم تلفن ۴۳۵۲۳
شمیران میدان تجریش‌ـاول‌خیابان پهلوی تلفن ۸۷۲۲۲۷
کرج ـ خیابان قزوین تلفن ۲۳۸۰

در پارلمان ایران

دو تغییر تازه درآئین‌نامه داخلی مجلس

از علیرضا شفائی

کمیسیون ویژه بررسی وتغییر آئین‌نامه داخلی مجلس شورای ملی تغییر تازه‌ای در این آئین‌نامه داده است .

بموجب این تغییر نمایندگان غیر عضو نیز میتوانند در جلسات کلیه کمیسیونها شرکت کنند و بدون داشتن حق‌رای، در مذاکره شرکت واظهار نظر نمایند. در ماده ۴۹ آئین‌نامه داخلی مجلس شورای ملی که اکنون اجرا میشود اشاره شده است : «در جلسات کلیه کمیسیونها، نمایندگانیکه عضویت ندارند میتوانند حاضر شوند ولی حق شرکت در مذاکرت دادن رای ندارند..» . اصلاح دیگری کەدر آئین‌نامه داخلی مجلس بعمل آمده است مربوط به مدت ارسال لوایح در دستور برای نمایندگان میباشد . باینصورت که اکنون اداره کل قوانین ویا دبیرخانه مجلس موظف است ۴۸ ساعت قبل از تشکیل جلسه علنی ، لوایحی که در دستور این جلسه مورد بررسی قرار میگیرد، در اختیار نمایندگان مجلس‌و معاونین پارلمانی وزارتخانه‌ها بگذارد . این مدت از ۴۸ساعت بسه روز تغییر یافته است .

★★★

لایحه ازدیاد عوارض شاهراه‌تهران ـ کرج‌که درآخرین مراحل رسیدگی در گروه پارلمانی حزب ایران نوین ، برای بررسی بیشتر به کمیسیون تخصصی این حزب فرستاده شده بود، رد شد . در کمیسیون تخصصی این فکر مطرح بود که عوارض شاهراه تهران ـ کرج‌برای اتومبیلهای سواری همان ده ریال سابق باشد و از دیگر وسایل نقلیه که برای اولین‌بار اجازه‌عبور ازاین راه پیدا میکنند ،مطابق تعرفه جدید ، عوارض اخذ گردد ... این اولین بار است که یک لایحه‌دولت در گروه پارلمانی حزب ایران نوین (اکثر پارلمانی) رد میشود و اجازه تقدیم آن به مجلس داده نمیشود . تاقبل از این لایحه پیش‌آمده است که لوایح دولت ، از کمیته مرکزی گروه پارلمانی اکثریت برای بررسی بیشتربه‌کمیسیون تخصصی ارسال میگردید وباشیوه وراەحلهای جدید برگشت داده‌میشد وبه صورت تازه‌ای تقدیم مجلس میگردید ویا اینکه مسکوت میماند !

نمایندگان گروه پارلمانی اکثریت خواستار شدند تاموقعی که شاهراه تهران ـ کرج به قزوین انتقال پیدا نکند ، عوارض این راه همان ده ریال باشد.

★★★

لایحه گذرنامه از تصویب نهائی مجلس گذشت وبصورت قانون برای اجرا ، بدولت ابلاغ گردید . با اجرای این‌قانون، قانون‌گذرنامه مصوب سال ۱۳۱۱ وآئین‌نامه مربوط به آنو مواد ۱۰۷ و۱۰۸ قانون جزا ، قوانین مربوط به گذرنامه تحصیلی وسایر قوانینی که باسواد این قانون مغایرت دارد در آن قسمت که مغایر است ، لغو شده است. قانو جدید گذرنامه که در نهم اسفند ۱۳۵۱ بدولت ابلاغ گردید در ۱۷ مهرماه ۱۳۴۸ به بیست‌ودومین دوره قانونگذاری تقدیم‌گردیدو واز آن تاریخ تاکنون در کمیسیونهای مختلف مجلس شورایملی وسنا معطل بود

این لایحه می‌بایست درخرداد ماه امسال از تصویب نهائی بگذرد وبدولت ابلاغ گردد اما طرح یک نکته خاص‌و مانور پارلمانی اقلیت آنرا به «دست‌انداز» انداخت و۹ ماه‌طول کشید تا از چاله‌ای که اقلیت پارلمانی برایش آماده کرده بود، بیرون آید . ماجرا بدین صورت بود که اقلیت پارلمانی در مخالفت با صدور گذرنامه سیاسی برای همسران شخصیتهائی که میتوانند گذرنامه‌سیاسی بگیرند، مطالب تازه‌ای عنوان کرد . آنها یادآور شدند گذرنامه سیاسی برای‌حیثیت خاصی است که شخص دارای آن است و یا به ماموریت‌ویژه میرود. اگر اینگونه ماموران تجدید فراش کرده باشند پس‌باید گذرنامه‌های متعددی برای همسرانشان صادر شود ؟ . بااینکه طرح چنین نکته‌ای باعث معطلی ۹ ماهه لایحه گذرنامه شده است . اما دیدیم که پس از ۹ ماه ، باز بهمان صورتی که در سنا اصلاح شده بود ، لایحه مذکور بصورت قانون لازم‌الاجرا درآمد...

★★★

در اوایل سال نو برای هم‌آهنگ کردن و هدایت امور اقتصادی کشور ، شورائی بنام شورای اقتصاد تشکیل‌میشود. در این شورا ۷ وزیر ، وزرای دارائی ـ اقتصاد ـ کار وامور اجتماعی ـ کشاورزی ـ مشاور ـ تعاون و امور روستاها ـ مشاور و سرپرست سازمان برنامه عضویت دارند . از وظایف این شورا عبارتست‌ازبررسی خط‌مشی وسیاست های‌اقتصادی و اجتماعی کشور جهت طرح‌آن در هیئت وزیران ـ تصویب اصول سیاست‌ها و ضوابط مربوط به اعطای وام از محل اعتبارات عمرانی به موسسات دولتی و سایر موسسات در بخش عمومی و شهرداریها به پیشنهاد وزارت دارائی‌وسازمان برنامه ـ اتخاذ تصمیم درباره مسائلی که مسئولان دستگاه های اجرائی در زمینه اجرای طرح‌ها و فعالیتها باآن مواجه و در شورای اقتصاد مطرح مینمایند ـ تعیین هدف های‌کلی برنامه های عمرانی کشور و اظهارنظر پیرامون آن برای طرح در هیئت وزیران ـ تصویب اصول وسیاستها و ضوابط‌مربوط به اعطای وام و یا مشارکت دولت در سرمایه‌گذاری موسسات خصوصی از طریق بانکها و موسسات اعتباری تخصصی به پیشنهاد سازمان برنامه و وزارت دارائی . در شورای اقتصاد همچنین خط‌مشی مربوط به تنظیم بودجه کل کشور تعیین میگردد و برای طرح در هیئت وزیران ، بررسی میشود ،

★★★

باتصویب نهائی و اجرای قانون جدید سازمان برنامه وظایف این سازمان باین شرح خلاصه شده است : انجام مطالعات و بررسیهای اقتصادی و اجتماعی بمنظور برنامه‌ریزی و تنظیم بودجه و تهیه گزارشهای اقتصادی و اجتماعی ـ تهیه برنامه دراز مدت باتبادل‌نظر با دستگاه های اجرائی و تسلیم آن‌به شورای اقتصاد و تهیه برنامه عمرانی پنجساله‌ـ پیشنهاد خط مشی‌ها و سیاست های مربوط به بودجه به شورای اقتصاد و تهیه و تنظیم بودجه کل کشور ـ نظارت مستمر براجرای برنامه و پیشرفت سالانه آنها بودجه کل کشور ـ هم‌آهنگ نمودن روشها و برنامه‌های آماری کشور ـ ارزشیابی و عملکرد دستگاه های اجرائی کشوری و گزارش آن به نخست وزیر ـ بررسی گزارشها و مسائلی که باید در شورای اقتصاد مطرح شود .

مطابق قانون جدید که از فروردین سال آینده بمورد اجرا گذاشته میشود اعتبارات طرح های عمرانی مربوط بهر استان و فرمانداری کل که جنبه ناحیه‌ای دارد سالانه در بودجه کل کشور تحت عنوان خاص منظور و در اختیار هر یک از استانداران یا فرمانداران کل گذاشته خواهد شد تا طبق برنامه سالانه بمصرف برسانند . همچنین برنامه های مربوط به طرحهای عمرانی هر استان و فرمانداری کل را سازمان برنامه و دستگاه های اجرائی ذیربط با در نظرگرفتن اولویت‌ها و نظریات نمایندگان مجلسین در مناطق مربوط و نمایندگان انجمن های استان و شهرستان و استانداران و فرمانداران کل و فرمانداران تهیه مینماید .