اطلاعات

سال سی‌وچهارم ـ شماره ۱۰۱۹۷ — دوشنبه دوازدهم اردیبهشت‌ماه ۱۳۲۶ — بهشماره ۳ ریال

جریان روز

شاه درمیان مردم } کنفرانس استانبول

سرمقاله وتفسیرجهان را درصفحه دوم مطالعه فرمائید

وخامت روابط آمریکا وجمهوری عرب

★

پس از بحران سوئز تحریم کشتیهای امریکا شدیدترین بحرانها را در روابط دوکشور ایجاد کرده‌است

(درصفحه ٤)

امروز این‌فریاد درهمه‌جا بگوش میرسید:

آیزنهاور چسمان رانجات بده!

چسمان ساعت هشت ونیم امشب اعدام میشود

زندانی دهلیز مرك درکنار اطاق‌گاز مراسم مذهبی را انجام داد

صفحه ۲۰

همه تلاشها تاکنون بی‌ثمر مانده است

● خوشبین‌ترین اشخاص هم امید خودرا از دست‌دادند

● ۱۱ ساعت مهلت معمولی محکومین باعدام هم درباره چسمان پذیرفته نشد

شرح درصفحه ٤

عصر دیروز

شاهنشاه ناگهان بمیان مردم آمدند

صحبت شاهنشاه بامردم نیم ساعت طول کشید

برخورد اعلیحضرت بامردم، عصر دیروز موج بزرگی از هیجان واحساس درپارك سنگلج پدید آورده بود

اعلیحضرت همایونی ازکنار خیابان ورزش بسوی پارك شهر میروند جمعیت درداخل خیابان وپشت نرده‌ها ابراز احساسات میکنند

عصر دیروز شاهنشاه مدت نیم ساعت از نزدیك با مردم کوچه و بازار سخن گفتند .

اعلیحضرت همایونی بدون هیچ تشریفاتی بمیان جوانان و مردمی‌که در پارك سنگلج سر گرم گردش بودند آمدند و در نهایت صمیمیت و مهربانی از وضع زندگی مردم جویا شدند . این مراسم بعداز ظهر دیروز در پایان مراسم افتتاح اتومبیل کلوب شاهنشاهی‌روی‌داد. خبرنگار ما جریان برخوردشاهنشاه با مردم را اینطور گزارش میدهد:

در میان مردم

اعلیحضرت همایونی‌مقارن‌ساعت پنج و نیم بعداز ظهر پس ازبازدید سالن های مختلف اتومبیل کلوب شاهنشاهی از عمارت اتومبیل‌کلوب واقع در خیابان شمالی پارك‌سنگلج بیرون آمدند ، اتومبیل سیامرنك سلطنتی در برابر در ورودی برای عزیمت شاهنشاه آماده شده بود ، اتومبیلهای فرمانده گارد سلطنتی و چندتن از افسران گارد نیزبرای اسکورت اتومبیل شاهنشاه‌در دنبال اتومبیل سلطنتی دیده میشدند .

بقیه در صفحه هیجدهم

من چسمان را در چند قدمی مرك دیدم

* این مرد عجیب که هشت بار ازچنگال مرك گریخت این بار قطع امید کرده بود
* چسمان گفت من‌یقین دارم بعدازمرگم بیگناهی من‌ثابت خواهد شد ولی آنوقت خیلی دیرشده‌است

این گزارش را خبرنگار «فرانس دیمانش» بعد از ملاقات ومصاحبه باچسمان درباره آخرین دقایق حیات او تهیه کرده‌است

«روز ۱۸ فوریه من فقط ده قدم بااطاق گاز فاصله داشتم ولی این بار دیگر امیدی برای من وجود ندارد.

آنها مرا میکشند زیرا تصور میکنند که حق باآنهاست»

زندانی دهلیز مرك روبروی من نشسته است. فقط یك میز کوچك مادونفر را ازیکدیگر جدامیسازد ومادونفر دراطاق ملاقات تنهاهستیم کاریل شمرده ومتین صحبت‌میکند ودرآهنك صدایش یاس ونومیدی بچشم میخورد.

کاریل بمحض اینکه مقابل من روی صندلی قرار گرفت سئوال کرد :شما ماهی دوست دارید؟!

من باتعجب بمردیکه بیش‌از چند قدم بامرك فاصله ندارد نگاه کرده بخود گفتم .

اوهشت‌بار از اعدام‌گریخته‌ولی درآخرین دقایق بازهم شوخی می‌کند.

کاریل متوجه تعجب من شدو خودش بسئوال خود جواب داد.

ـ من ماهی راخیلی دوست دارم!

بازهم من خیره باو نگاه‌میکردم کاریل گفت گوش کنید:

روز پانزدهم فوریه مرابه سلول ۲۳ که مخصوص محکومین به‌مرك

بقیه در صفحه هیجدهم

چسمان فقط یك امید دارد، دادگاه‌دوساعت قبل ازاعدام یکبار دیگر تشکیل جلسه میدهد

شاهنشاه‌از لار بازدیدکردند

اعلیحضرت شخصا ازنزدیك‌مصیبت‌دیدگان لاررا‌آرامش وتسلی دادند

هنگامیکه شاهنشاه از وضع آسیب دیدگان لار بازدید میکردند زلزله‌ای روی داد‌که‌چندان شدید نبود

امروز شاهنشاه ازویرانه‌های شهر زلزله‌زده‌لاربازدیدفرمودند. شاهنشاه شخصا مصیبت دیدگان لاررا تسلی وآرامش دادند

حرکت از تهران

ساعت هشت بامداد امروزشاهنشاه باهواپیمای سلطنتی تهران را بقصد بازدید شهر زلزله زده لار ترك‌فرمودند

آقایان دکتر اقبال نخست وزیر ـ سرلشگر ضرغام وزیر دارائی ـ آقای میرشکار مخصوص ـ سرلشگرنصیری فرمانده گارد سلطنتی ـ سرلشگر فولادوند فرمانده سپاه فارس ـ دکتر نفیسی دبیر کل جمعیت شیروخورشید سرخ ودکتر پیراسته استاندار فارس در التزام رکاب همایونی به لاررفتند.

در شیراز

ساعت نه و پنجاه‌و پنجدقیقه صبح امروز شاهنشاه وهمراهان واردفرودگاه شیراز شدند و پس از توقف کوتاهی در فرودگاه شیراز باهواپیما عازم‌لار گردیدند

خبرنگار ما از شیراز در گزارش خود میگوید :مردم شیراز که ازدو روز قبل از مسافرت شاهنشاه‌آگاهی یافته بودند از دیروز خودرا برای استقبال و پذیرائی از شاهنشاه‌آماده

بقیه در صفحه هفدهم

در آمریکا بنفع زلزله‌زدگان لاروزه میگیرند

* سخنگوی شیر وخورشید سرخ امروز تعداد تلفات را اعلام کرد
* شهردار سانفرانسیسکو ماه جاری را «ماه کمك به زلزله‌زدگان» اعلام کرد
* دانشجویان ایرانی مقیم غرب آمریکا فعالیت‌دامنه‌داری را آغاز کرده‌اند
* یکی‌ازمیلیونرهای کالیفرنیا برای جمع آوری کمك به زلزله زدگان لار دست بکار گشت
* تاکنون ۳٦۰ جسد را از زیر خاك خارج کرده‌اند و هنوز هم اجسادی در زیر خاك است
* ۷۲ نفر از مجروحین به شیرازمنتقل‌شده‌اندو ۲۰۰۰ نفر بدرمانگاهها مراجعه کرده‌اند
* برق لار بکار افتاد

سخنگوی جمعیت شیروخورشید سرخ امروز آماری درباره تلفات‌ـ مجروحین واطلاعاتی پیرامون وضع منطقه زلزله دراختیارجرائدگذاشت

مجروحین

سخنگوی مزبور گفت شماره مجروحینی که باهواپیما بشیراز منتقل شده‌اند تاامروز ۷۲ نفربوده. مجروحینی که در محل‌تحت‌درمان قرار گرفته و جراحت های سطحی داشته‌اند در حدود ٦۰۰ نفرمی‌باشند شماره کسانیکه دراین مدت براثر کسالت‌های مختلف دراردوگاهها شیروخورشید تحت درمان قرار گرفته‌اند بیش از ۲۰۰۰ نفراست‌این عده از نظر زلزله آسیبی ندیده بودندولی‌مبتلابه‌بیماریهای گوناگون بودند .

تلفات زلزله

تعداد تلفات تاکنون از ۳٦۰ تجاوز نکرده ولی تصور میرود که بازهم جنازه درزیر آواروجود داشته باشد .

تمام شهر لار از نظر بهداشتی تحت‌مراقبت مستقیم شیروخورشید سرخ قراردارد و پنج‌درمانگاه‌ثابت

بقیه در صفحه هفدهم

اعلیحضرت همایونی درپارك شهر بامردم صحبت‌مینمایند ومردم ازدروپنجره بالا میروندکه شاه را به‌بینند

تاسیس پرورشگاه درلار زلزله‌زده

تصمیم آخرین جلسه سازمان کمك کودك

شرح درصفحه ۱۹

توسعه افکار ضد کمونیستی درمیان نسل جوان شوروی

مسکو ـ روزنامهٔ «عصرجدید» یکی ازارگانهای تئوریك حزب کمونیست روسیه شوروی ضمن مقاله‌ای اعلام‌خطر کرد که‌سهل‌انگاری دربرابر توسعه افکار وعقاید غیرکمونیستی درجامعه شوروی وندیده گرفتن تمایلات‌تجدید نظ طلبی درمیان‌نسل جواز این‌کشور خطری جدی‌برای‌آینده حزب‌کمونیست پیش آورده‌است .

«عصرجدید» درمقاله خود اعتراف میکند که حتی فشار شدید حزب کمونیست و تشدید سیستم (تفتیش عقاید) نتوانسته‌است‌ازتمایل روزافزون مردم بسوی‌افکاروعقایدغربی جلوگیری کند .

این روزنامه که‌نوشته های آن درواقع برای احزاب کمونیست‌بمنزلهٔ دستور العمل‌است توصیه کرده که ازتماس طبقات مردم شوروی بادنیای خارج جلوگیری گردد .قبل‌از این روزنامه، روزنامه‌های پراودا وایزوستیا نیز ازتوسعه عقاید ضد کمونیستی در میان نسل جوان جامعه شوروی ابراز نگرانی کرده بودند .

بزرگترین هواپیمای تمام جت دی. سی‌ـ۸ اس.آ.اس پروازکرد.
جت اکسپرس اس.آ.اس فصل نوینی درهواپیمائی عصرجت گشوده‌است

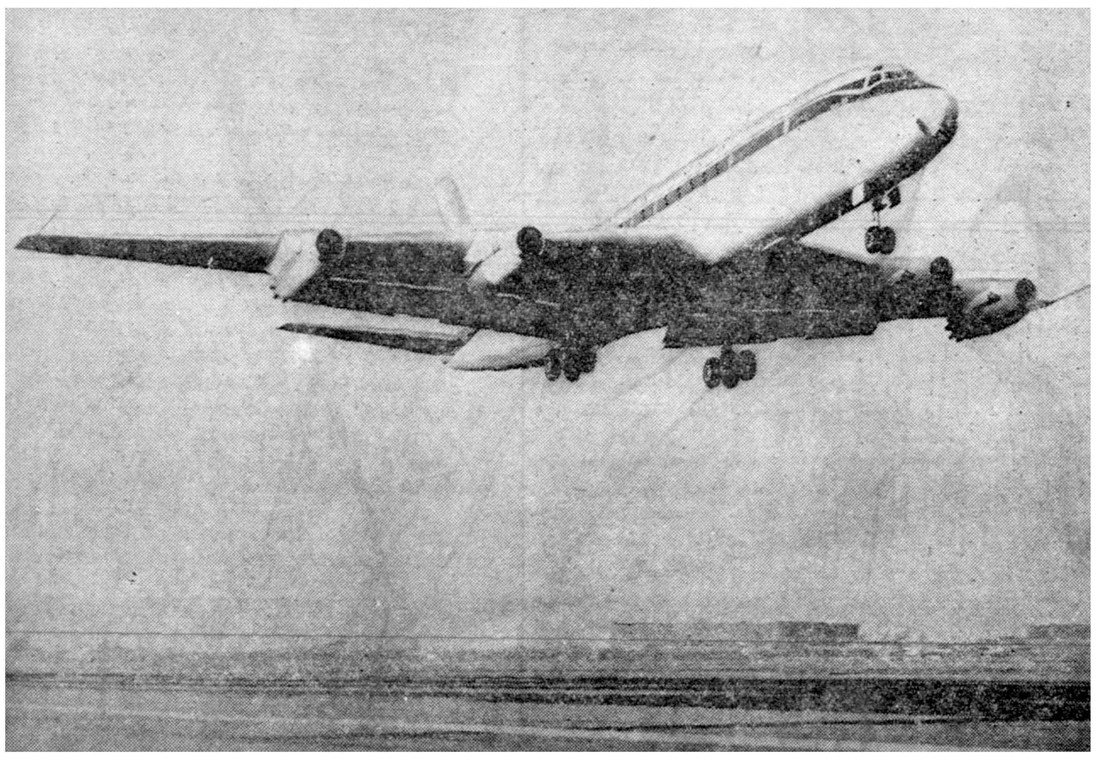

اسنکهلم ـ اولین هواپیمای تمام جت دوگلاس‌دی سی‌ـ۸ شرکت هواپیمائی اسکاندیناوی (اس.آ.اس) دیروز ظهر از کپنهاك پرواز کرد و پس ازهفت ساعت در نیویورك برزمین نشست .

هواپیمای دی‌سی‌۸ بزرگترین و کاملترین هواپیمای‌جت قاره‌پیمای جهان‌است ودر ظرف سال جاری درخطوط دیگر شبکه هوائی اس.آ.اس شروع بکار خواهدکرد و از جمله مسافت‌بین‌اروپا و ژاپن را در شانزده ساعت خواهد پیمود .

آقای کریستیانسن یکی ازمدیران شرکت اس.آ.اس‌اعلام داشت که هواپیماهای دی‌سی‌ـ۸اس .آ.اس به‌ده‌شهر درهفت کشور درسه قاره جهان پرواز خواهند کرد درحالیکه هواپیماهای تمام‌جت کاراول اس.آ.اس سرویس بین ۳۵شهر در ۲۲ کشور تامین خواهند نمود .

این جت اکسپرس جهان پیمای اس.آ.اس یکی از بزرگترین شبکه‌های تمام جت جهان می‌باشد .

بمنظور تامین اطمینان کامل نسبت به‌هواپیمای‌دی‌سی‌ـ ۸شرکت هواپیمائی‌اس.آ.اس مدت سه سال آزمایشهای بسیار دقیق بعمل آورد بطوریکه مجموع مدت پروازهای آزمایشی در حدودیکصد سال می‌شود .

از نظر راحتی مسافرین هنگام پرواز اهتمامات لازم ازهرجهت بعمل آمده است .

آقای کریستیانسن افزود که باشروع جت اکسپرس اس.آ.اس بوسیله هواپیماهای تمام‌جت دی‌سی ـ۸وکاراول فصل‌نوینی درهواپیمائی‌عصرجدید گشوده‌شده است .

واسطه‌ها ومیدان‌داران محدود میشوند

خواربار وتره‌بار ارزان‌میشود

تولیدکنندگان‌کرج، ورامین‌وشهریار دراین‌میدانهامستقر خواهند شد

امروز خبرنگار ما کسب اطلاع کرد که شهردار و مامورین‌شهرداری سرگرم تهیه نقشه‌ای‌برای پائین آوردن قیمت‌ها وپایان دادن باجحاف کسبه ومیدان داران میباشد .

یك مقام شهرداری بخبرنگار ما گفت : هر روز مردم ضمن مراجعات خود بشهرداری از اجحاف خواربار فروشان و میدان داران شکایت می نمایند .مقام‌مزبورافزود: تولیدکنندگان اگر بخواهند کالای خودرا مستقیما وبدون واسطه در دسترس مصرف کننده بگذارند میدان داران برای اینکه نتوانند از حقوق واسطه بودن استفاده نمایند از این اقدام ممانعت میکنند و حاضرنمیشوند تا فروشنده کالای خودرا بنرخ ارزانتری بمردم بفروشد چون طبق تحقیقات‌دقیق‌معلوم شده‌که واسطه‌ها و میدان داران‌موجب افزایش سریع قیمت کالاها میگردند و این وضع دیگر برای مردم قابل تحمل نیست لذا بدستور شهردارتهران آئین‌نامه جدیدی از طرف شهرداری تدوین گردیده‌است که باجحاف‌این قبیل افراد نیز خاتمه دهد در آئین‌نامه میادین مقررات جدیدی برای میدان داران پیش بینی شده و پس ازاجرای آن بطور کلی وضع خواربار نیز مانند گوشت تثبیت خواهد شد

اطلاعیه

بانك توسعه صنعتی ومعدنی ایران

بانك به‌طرح‌هائی وام میدهدکه صحیح واقتصادی بوده ودر حدود خود دررفع نیازمندیهای کشور موثرباشند

بانك توسعه صنعتی ومعدنی ایران امروز اطلاعیه‌ای پیرامون وامهائی‌که درچندروز اخیر پرداخت کرده است منتشر نمود دراین اطلاعیه گفته شده : **بقیه درصفحه ۱۷**

آگهی لغو پروانه‌های قصابان

طبق آئین نامه شماره ۷۵۱۰ـ ۲۱ر۱ر۳۹ مصوبه وزارت کشور کلیه پروانه هائی‌که بعناوین قصابی یاگوشت فروشی قبلا صادر گردیده از این تاریخ لغو تمام قصابان‌و کسانیکه سابقه کسب قصابی و گوشت فروشی داشته ومایل بتحصیل پروانه جدید می‌باشند حق‌تقدم آنها در تحصیل پروانه جدید نسبت سایر افراد و اشخاص دیگر تا مدت دو ماه‌از تاریخ‌نشر آگهی‌محفوظ‌است‌و قصابان و گوشت فروشان‌میتوانند ظرف‌مدت دوماه باداره کل خواربار واصناف شهرداری مراجعه وبا انجام ترتیبات وشرائط مقرره درآئین‌نامه پروانه قصابی تحصیل نمایند.

بدیهی است درصورتیکه ظرف مدت دو ماه مذکور بالا شرائط مقرره از طرف افراد متقاضی انجام‌نشده و نسبت باخذ پروانه اقدام‌ننمایند بعدادیگر حقی ازجهت تقدم دراخذ پروانه برای آنها باقی نبوده وپروانه قصابی بافراد واشخاص دیگرداده خواهدشد.

شهردار تهران

۲ـ۲ آ ـ ٤۷۰۰

برق سه فاز ده‌آمپر داده میشود

اگر محل مورد درخواست‌شما در مسیر شبکه برق در شهر وشمیران واقع است وبه‌جهاتی به‌برق‌سه‌فاز ده آمپر احتیاج دارید مشروط برآنکه جمع سطح زیربنادر کل طبقات از ۹۰۰ مترتجاوز ننماید، بنگاه برق تهران موافقت مینماید درصورتیکه تاپایان اردیبهشت‌ماه‌جاری ۳۵هزارریال وام پرداخت نمائید کنتور سه‌فاز ده‌آمپر درمحل نصب نماید.

آنهاکه مشترك هستند وقصد تبدیل دارند مابه‌التفاوت وام پرداختی قبلی رابایستی پرداخت نمایند. آ ـ ٤۸۹٦

جریان روز

شاه درمیان مردم

شاه همچنان راه خود را در خیابان ورزش پیش گرفتند و پیش میرفتندو همه با تعجب آمیخته به تحسین از خود می‌پرسیدنداعلیحضرت کجا میروند . آنجا ؟چه خبر است ؟

فریاد هورا و زنده باد اعلیحضرت و جاوید شاه، خیابان ورزش‌را پر کرده بود . جمعیتی که در پیاده رو و پشت میله‌های پارك اجتماع کرده و حتی از درختها بالا رفته بودند که اعلیحضرت را به‌بینند از خوشحالی وشعف در پوست نمی‌گنجیدند چه شاه خودرا میان خود می‌دیدند .

جریان چه بود ؟اعلیحضرت همایونی ساعت پنج بعد از ظهر بعمارت جدیدالبنای باشگاه بین‌المللی «اتومبیل کلوب شاهنشاهی» در همین خیابان تشریف فرما شدند در داخل این عمارت مراسم افتتاح باشگاه بین‌المللی اتومبیل صورت گرفت ، آقای جم رئیس کانون جهانگردی ایران گزارش امر را بعرض اعلیحضرت رسانیدند و بعد قسمت‌های مختلف عمارت مورد بازدید شاهنشاه واقع شد که این مطالب‌جداگانه بچاپ رسیده‌است .

همینکه اعلیحضرت همایونی بقصد مراجعت قدم بخارج باشگاه گذاردند با احساسات پرشور جمعیتی که مقابل عمارت ودر داخل پارك شهر ایستاده بودند مواجه شدند . فریاد های مسرت و شعف وهورا وزنده باد از هرطرف‌بلند شد .اعلیحضرت‌همایونی وقتی جلوی دراتومبیل رسیدند که سوار شوند کمی مکث فرموده و بجای اینکه داخل‌اتومبیل بروند راه خود را کج کرده بسوی جمعیت تشریف بردند جلوی جمعیت پهلوانان و ورزشکاران باشگاه ورزشی جعفری که در مجاورت این محل قرار دارد با پرچم های خود قرار گرفته بودندو پس از آن دیگر جوانان ورزشکار و جمعیت زنو مرد و بچه‌ای بودکه آن محوطه را پرساخته بودند .

اعلیحضرت همایونی جلوی ورزشکاران ایستادند و چند دقیقه با آنان بصحبت پرداختند از همه جا وهمه چیز سئوال فرمودند و احساسات ایشان را تقدیر و تحسین نمودند و سپس داخل جمعیت شدند و از کنار خیابان شمالی باغ پشت میله های پارك شهر در حالی که باتکان دادن دست و سر باحساسات پرشور مردم داخل و خارج‌پارك پاسخ میدادند راه خودرا پیش گرفتند و پیش میرفتند .

این جا بود که‌همه‌متعجب ونگران از یکدیگر می‌پرسیدنداعلیحضرت کجا میروند ؟ آنجا چه خبر است ؟

اما شاه همچنان راه خودرا میان مردم ودر برابر فریاد های مسرت انگیز جمعیت کثیری که هر آن بدان افزوده میشد و از گوشه و کنار پارك شهر خبر میشدند و پیش می‌آمدند پیش گرفتند و جلو میرفتند و هیچکس نمیدانست اعلیحضرت کجا میخواهند بروند و چه خیال دارند ؟ و تا کجا این گردش در میان جمعیت و ابرازتفقد بمردم ومحبت نسبت بآنها را ادامه میدهند بدون اینکه مامورین انتظامی د راین نقاط وجود داشته باشند !

شاه همچنان پیش میرفت و هر ثانیه بر شور و احساسات مردم افزوده میشد تا رسیدند به در بزرك پارك شهر . اعلیحضرت داخل‌باغ وجمعیت مردم شدند و باز پیش میرفتند ولی در این موقع ازدحام بقدری بودکه امکان پیش‌رفتن نبود ناچار در میان مردم ایستادند و بامردم از هر طبقه زن های چادری ـمردان‌سالخورده و جوانان دانش آموزمشغول صحبت و احوال پرسی شدند .

خوب در این جا چه میکنی ؟

ـبرای گردش آمده‌ام شنیدم اعلیحضرت باینجا تشریف می‌آورند برای زیارت شاه آمده‌ام و حالا خوشحالم که شمارا می‌بینم .

این جوابی بودکه یك مرد سالخورده باعلیحضرت میداد.

شماها چه میکنید ؟

گروهی از دانش آموزان باکتابهای درسی خود حلقه وار اطراف شاه جمع شدند :شماخود را برای امتحان حاضر می‌کنیم .

کلاس چندم هستید . چه میخواهید ؟ چه رشته‌ای را دوست‌دارید تعقیب کنید ؟کتابت را به‌بینم .شاه کتاب‌تحصیلی‌راورقزدند و بعد بدست دانشجو دادند آن یکی را به‌بینم کتاب دیگر را ملاحظه‌نمودند.

همه خوشحال و مسرور بودند که شاه را میان خود می‌بینند و باشاه صحبت می‌کنند از گوشه و کنار فریادهای جاویدشاه‌پاینده‌اعلیحضرت توام با کف زدن و هورا بلند بود و سیل جمعیت از زوایای باغ و خیابانها باین طرف جریان داشت . مردم پیش می‌آمدند و گردن می کشیدند که شاه را به‌بینند .

آن‌پیرزن دعا میکرد خداتورا حفظ کند ، خدا سلامتت بدارد، خدا دشمنانت را از میان بردارد، آن‌یکی میگفت راستی این شاه است‌میان مردم آمده ، آن دیگری از میله‌ها، درودرخت بالا میرفت تا شاه را به‌بیند زیرا برای این جمعیت چند هزار نفری که هرآن بر تعداد آن افزوده‌میشد امکان نداشت همه بدیدار پادشاه خودنائل‌آیند .

تازه واردی سراسیمه از در میرسید می‌پرسید شنیدم شاه به پارك آمده کو ؟ کجااست؟ اما شاه همچنان در میان محصلین مدتی ماند وبا آنها صحبت میکرد .

ازجوانی‌دانش‌آموز پرسیدند :

از وضع تحصیل و کار و زندگیات راضی هستی جواب داد بله ؟ پرسیدند پس از اتمام تحصیلات متوسطه چه رشته‌ای میخواهی تعقیب کنی ؟ عرض کرد میخواهم مهندس ساختمان بشوم .

از رفیق پهلوی او سئوال فرمودند او عرض کرد رشته نفت را دنبال خواهم کرد . دانش آموز دیگری پاسخ داد رشته ماشین آلات .

اعلیحضرت باخوشحالی خطاب بدکتر اقبال نخست وزیر فرمودند می‌بینید افکار دانش آموزان چقدر عوض شده و بزندگی آینده روشن شده اکنون دنبال تحصیلاتی میروند که بکار مملکت میخورد برای آینده ایران مفید است و حال آنکه سابق براین شوق محصلین بیشتر در اطراف حقوق و فلسفه وادبیات دور میزد و همه میخواستند در این رشته‌ها دکتر شوند .

در گوشه دیگرمیان دسته دیگری از مردم راجع بساختمان های‌تازه پارك و استخر بزرك سئوالاتی فرمودند و هرکس جوابی میداد تا بالاخره مسئول امور ساختمان پارك آقای دولو ظاهر شد جلو آمد و بعرض شاه رسانید که در خردادماه آینده استخر پارك افتتاح می‌یابد و در اختیار مردم قرار می‌گیرد . از گل و گلکاری های پارك سئوالاتی فرمودند و به آقای دولو فرمودند باید این پارك به بهترین طرز و زیباترین شکل در اختیار مردم گذارده شود و منتهای توجه را داشته باشید که بمردم در این باغ خوش بگذردو راحت باشند .

همینکه اعلیحضرت عزم مراجعت فرمودندغریو شادی و شعف‌ازجمعیت برخاست وازدحام بطرف اتومبیل که بجلوی درپارك آورده بودند زیاد شد بطوری که اعلیحضرت بزحمت توانستند داخل اتومبیل شوند . در همین موقع دانش آموزان وورزشکاران اتومبیل شاه را در آغوش داشتند و از هر طرف آنرا احاطه کرده بودند و اعلیحضرت همایونی را با ابراز بهترین احساسات بدرقه کردند .

این بود جریانی که عصر دیروز در پایان افتتاح باشگاه بین‌المللی «اتومبیل کلوب شاهنشاهی» اتفاق افتاد که بی اندازه مسرت انگیز بود و من خود ناظر چشم هائی بودم که از شدت ذوق و شوق دیدارشاه اشك میریخت، وآن بود جریان صبح همانروز که اعلیحضرت همایونی میان کشاورزان و زحمتکشان سیاه چرده وآفتاب خورده‌ظاهر شدند واسناد مالکیت را بدست خود میان آنها توزیع فرمودند و با احساسات پرشور دهقانان روبروشدند.امروز هم‌اعلیحضرت بدیدارآسیب دیدگان زلزله لار تشریف بردند و آنها را نوازش کردند و تسلی دادند .

اینها علل و موجباتی است که پایه دوستی و محبت شاه را میان مردم استحکام می‌بخشد و این است حکومت دردلها .

کنفرانس استانبول

شورای وزیران اتحادیه اتلانتیك شمالی از امروز مذاکرات خود رادرشهر استانبول آغاز کرد.

اجتماع وزیران کشور های عضوپیمان ناتو در استانبول آخرین اقدامی است‌که دول غربی در راه تهیه مقدمات کنفرانس سران شرق و غرب بعمل می‌آورند.

ازسال ۱۹۵۷ که شورای عالی شوروی فکر تشکیل کنفرانسی ازسران دولتهای بزرك جهان را مطرح کرد تاکنون مذاکرات و تبادل نظرهای زیادی درباره چگونگی تشکیل این‌کنفرانس و مسائلی که‌باید در آن مطرح شود بعمل آمده وسر انجام این فکر بمرحله عمل نزدیك شده است.

بقیه درصفحه ٤

دکتر جمال‌الدین نوربخش
متخصص دربهداشت وبیماریهای کودکان
ازدانشگاه پاریس
معتادین به‌الکل، تریاك، مرفین،
کوکائین وهروئین
را باآخرین متد درمدت‌کوتاهی بدون هیچگونه
عارضه درمان مینماید
نشانی خیابان شاهرضا چهارراه پهلوی
پذیرائی ٤ تا ۸ بعدازظهر تلفن مطب ٦٥٥٥٧
تلفن منزل ٤٤٧٨٩ (۱)

کتابهای زبده وکمیاب
یك کتابخانه شخصی خریداری شده شامل اقسام دواوین‌شعرا- دوره مجمع‌الفصحا- دوره تاسخ توایخ‌چاپ سپهر- دوره نامه‌دانشوران- خطی وغیره روبروی وزارت دارائی کتابفروشی ادبیه.

انگلیسی بامتدو ارسته
انستیتوی زبا ن‌های بیگانه برای ۳ کلاس جدید (مبتدی ،باسابقه، وکنکور وامتحانات) نام نویسی می‌نماید دروازه دولت خیابان خاقانی شماره ٦٦ از ٥ تا ۷ بعداز ظهر . ۱ـ٦ آ ـ۳۱۷٥

زندگانی حضرت امام محمّد باقر
شرح‌حال زندگانی حضرت امام محمدباقر علیه‌السلام هفتمین کتاب ازدوره کامل چهارده معصوم بقلم فاضلانه مولف شهیر (آقای حسین عمادزاده‌اصفهانی) در٤٧٤ صفحه باکاغذ اعلاوجلد نفیس زرکوب ازچاپ خارج ودر دسترس علاقمندان گذاشته شده. بهاء درتمام کشورجلدی یکصدوپنجاه ریال. مرکز کل‌فروش شرکت سهامی طبع کتاب‌تهران خیابان ناصر خسرو وسایر کتابفروشیهای معتبر
۱ـ۲ آ ـ٤٦٦٤

بیمارستان بازرگانان برای تکمیل کادر پرستاری به چندنفر پرستار دیپلمه واجد شرایط نیازمند است. داوطلبین میتوانند همه روزه ازساعت ۸ تا ٤ بعدازظهر باستثناءایام تعطیل بادردست‌داشتن‌مدارك لازم بدفتر بیمارستان مراجعه نمایند.
بیمارستان بازرگانان
۱ـ۳ آ ـ٤٤٧٤

قابل‌توجه حجاج بیت‌الله‌الحرام
زیرنظرهیئت‌سرپرستی حجاج‌ایران‌درمکه مکرمه کاروان حج‌حاج حسن زرگریان از اصفهان وحاج‌اسماعیل ارجمندی ازیزد بتاریخ۲٤ ذی‌القعده و٤ ذی‌الحجه‌ازاصفهان‌بطرف جده‌حرکت‌مینماید . طبق‌دستور کمیسیون دائمی حج‌وزیارت‌این‌کاروان حجاج‌را ازاصفهان به‌جده ـ مدینه‌ـمکه‌ـمنی‌ـ عرفات(رسومات‌سعودی ـمنزل‌مدینه‌ـ منزل‌مکه ـ چادر درمنی‌وعرفات)کلارا بمبلغ ۳۸۰۰تومان برحسب دستور کمیسیون حج تعهد میدارد برای‌توضیحات بیشتر اصفهان چهارسوق‌شیرازیهاجنب بنگاه سلجوقیان حاج‌حسن‌زرگریان ویزد بازار زرگرها حاج‌اسماعیل ارجمندی شامی مراجعه شود . آ ـ٤٧٨٤

محل دفترمجله نهضت تعاونی
به اول خیابان سهیل کاشی شماره ۹ انتقال یافت.
۱ـ۳ آ ـ٤۳۸۷

بیماریهای آمیزشی- مجاری ادرار- سستی و ناتوانی - میدان بهارستان - خیابان‌صفی‌علیشاه‌دکتر یحیی‌صدری

از مجموعهٔ جوانان
بنگاه ترجمه و نشر کتاب
مسافرت بمرکز زمین
تألیف: ژول ورن
ترجمهٔ: فریدون وهمن
انتشار یافت
بها: ٦۰ ریال
مراکز فروش: بنگاه ترجمه و نشر کتاب و کتابفروشیهای معتبر تهران و شهرستانها

بیژن مه‌داد خواندن قرآن را

باشخاصیکه خواندن فارسی را بلد باشند درده‌جلسه‌هرجلسه ده دقیقه خواندن قرآن مجید را می‌آموزد که بتوانند بدون غلط بخوانند. امیریه کوچه سهیلی دبستان‌ملی بیژن مه‌داد تلفن ٤۹۱۸٦ آ ـ٤۷۹۰

درگذشت شادروان **مرتضی ستوده** فرزند مرحوم آقا شیخ ابراهیم نوری را باطلاع عموم میرساند مجلس ختم آن مرحوم از ساعت ۳ الی ٥ بعد از ظهر روزسه شنبه‌درشبستان مسجد مجد منعقد است از کلیه مومنین انتظار دارد باشرکت در آنمجلس روح آن مرحوم را غریق رحمت فرمایند .

الضعیف‌الفانی محمد تقی آملی

درگذشت شادروان **مرتضی ستوده** فرزند مرحوم آقا شیخ ابراهیم نوری را باطلاع آشنایان و فامیل میرساند مجلس ختم آن مرحوم از ۳ الی ٥ بعد از ظهر روز سه شنبه ۱۳ر۲ر۳۹ در مسجد مجد منعقد خواهد شد .

حاج‌حسن ستوده ـ محمد تقی ستوده ـ سروان‌اسمعیل ستوده ـ ابراهیم ستوده ـ حسین ستوده ـ حاج محمد عمامه حاج علی حق‌بیان ـ اسدالله اسفندیاری ـ عباس مرجانی ـ حسن مرجانی ـ‌جواد مرجانی ـ آ ـ٤۳۱۱

مصیبت وارده را بعموم‌بازماندگان‌آنمرحوم تسلیت میدهیم

انا لله وانا الیه راجعون

بانهایت تاسف فوت **بانو بدرالملوك میرسعیدی را** باطلاع خویشان ودوستان میرساند مجلس تذکر ازساعت٤ تا٦ بعدازظهر روز سه‌شنبه ۱۳ اردیبهشت(مردانه‌درمسجد سلمان واقع درجنوب شهباز وزنانه جنوب شهباز خیابان غیائی کوچه حاجی‌ها منزل میرسعیدی) برگزارخواهدشد.

حسین میرسعیدی- بزرك میرسعیدی- محمد میر سعیدی- علی میرسعیدی- مصطفی میر سعیدی ـ حسین هرندی- محسن بهمن- تیمور بهمن- حسین عظیمی-شمس الملوك بهمن- محترم ناصر. آ ـ٤۳۱۹

بعموم بازماندگان آنمرحومه مصیبت وارده راتسلیت میدهیم.

خانواده های بیرجندی ـ عقاقیری- خرازی ـ حیدر توسلی نامجو ـطاهری ـ میر اسماعیلی ـ روشن ـ سنجری- مجیدی ـ سربیشه .

فوت ناگهانی حاجی **غلامحسین بیرجندی** را باطلاع کلیه بستگان و دوستان آن مرحوم میرساند مجلس ختم مردانه‌یوم سه شنبه ۱۳ اردی‌بهشت ماه از ساعت ۹ الی ۱۱ صبح در مسجد حاجی ابوالفتح خیابان‌ری میدان‌شاه منعقد و ختم‌زنانه در همانروز از ساعت ۳الی ٦بعد از ظهر در منزل آن مرحوم برگزار خواهد بود . **حاج غلامرضا بیرجندی**

ازذوات معظمی که دروفات مرحوم تیمسار سرلشکر عمیدی با شرکت درمراسم تشییع جنازه ومجلس ترحیم وفاتحه خوانی شب۷در ابن‌بابویه باینجانب منت گذاشته همچنین‌تلگرافا وکتبا اظهار محبت فرموده‌اند استدعا دارم تشکرات قلبی بنده رابپذیرند.

آ ـ٤۲۸۹ سپهبد نقدی

بدین‌وسیله از جنابان آقایان محترم وسروران معظم بخصوص جناب آقای محمدرضا خرازی و جناب آقای رضی‌دیبا و جناب آقای حسین قانع‌بصیری وآقای بروجردی و آقای بزرك عظیمی‌و اهالی‌محترم خیابان شکوفه وسایر آقایان محترم که به‌مناسبت فوت مرحوم رحیم اسلامی مقدم چه درختم وچه درهفته آن مرحوم باتشریف فرمائی خود اظهار همدردی فرموده‌اند نهایت تشکر و امتنان را داشته سلامت و سعادت وجود محترم همه آقایان را ازدرگاه احدیت مسئلت نموده و بعلت تالمات روحی ازشرفیابی و عرض تشکر حضوری تاخیری حاصل شود امید عفودارم .

حسین اسلامی مقدم ـ قدرت‌اسلامی مقدم- هوشنك‌اسلامی‌مقدم- نصرالله حاج‌محمدی ـابراهیم‌صرافی- عباس شهسوار حقیقی

آ ـ٤۳۹۷

با نهایت احترام از آیات عظام و علماء اعلام و حجج اسلام و دوستان گرامی وخویشاوندان ارجمندو تجار و اهالی محترم ناصر خسرو و پامنار و حیاطشاهی و مروی و باب همایون و شهر ری که در مراسم تشییع و مجالس ترحیم پدر بزرگوارمان (مرحوم حجةالاسلام **آقای سید محمد ناصر حاجی سیدیان**) با حضور خود اظهار لطف و همدردی فرموده اند سپاسگزار و چنانچه بواسطه تالمات روحی در شرفیابی و عرض تشکر حضوری تاخیری روی دهد با درخواست معذرت امید عفو داریم .

آ ـ٤۳٥٥ **سید محمد حسن حاجی سیدیان و اخوان**

بسمه‌تعالی

بمناسبت درگذشت خلدآشیان جنت مکان جناب‌مستطاب ثقةالاسلام آقای **میرزامحمد آقا کماری** طاب ثراه که یکی از علماء اتقیاء می باشد مجلس ترحیم روز سه شنبه ۱۳ر۲ر۳۹ بعد از ظهر از ساعت ٤ الی ٦ در خیابان مولوی بازارچه سعادت در مسجد حاج میرزا احمد بزاز منعقد میباشد علماء اعلام و حجج اسلام و مومنین با تشریف فرمائی خودشان روح آن مرحوم را شاد و بازماندگان را متشکر می فرمایند .

الاحقر عبدالله بن مسیح الطهرانی ـ الاحقر سیدعبدالله الموسوی شبستری آ ـ٤۳۳۹

بخانواده محترم آنمرحوم بویژه بازماندگان مصیبت‌وارده را تسلیت می دهیم .

با نهایت تاسف فوت جانگداز مرحومه مغفوره همسر آقای حاج‌علی اصغر شجاعی را باطلاع آشنایان و دوستان میرساند مجلس ترحیم مردانه روز سه شنبه سیزدهم اردی‌بهشت ماه جاری از ساعت چهار الی‌شش‌بعد از ظهر درمسجد اسکندری واقع در چهارراه اسکندری جنوبی و ختم زنانه نیز روز چهارشنبه بعد از ظهر در منزل شخصی واقع در خیابان سلسبیل چهارراه هاشمی کوچه تقی‌زاده منعقد است بدیهی است قاطبه مومنین و آشنایان برای تسلیت بازماندگان از حضورخود دریغ نخواهند فرمود **الاحقر حاج‌علی اصغرشجاعی حسین شجاعی ـمحمد شجاعی ـسرهنك مهرابی ـ حاج‌سید علی علوی ـ علی محمد ابراهیمی ـ محمد طاهری**

بعموم‌بازماندگان آنمرحومه مصیبت وارده را تسلیت میدهیم

با کمال تاسف بدینوسیله درگذشت‌همشیره خود **مریم خانم گوهری** را باطلاع دوستان و آشنایان میرساند مجلس ختم آنمرحومه روز سه شنبه ۱۳ر۲ر۳۹ از ساعت‌هشت صبح الی شش بعد از ظهر در منزل میرزا آقا مراد حکیم ـخیابان شاه نبش بیست متری دوم منعقد است.

میرزا آقا مراد حکیم ـ یوسف حکیم آ ـ٤۲۹۳

بعموم‌بازماندگان آنمرحومه مصیبت وارده را تسلیت میدهیم

در اینموقع با نهایت تاسف و تاثر درگذشت **بانو امینه خانم‌آیرملو** دختر مرحوم اسدالله خان صارم نظام خانم مرحوم حسینقلی‌خان سالارالممالك آیرم والده اینجانب را در ماکو به اطلاع عموم‌فامیل آیرم و آیرملو و بستگان میرساند .

علمشاه آیرم آ ـ٤۷۷٤

بعموم‌بازماندگان آنمرحومه مصیبت وارده را تسلیت میدهیم

با نهایت تاسف درگذشت شادروان **حسین روشن** را باطلاع دوستان و آشنایان میرساند مجلس‌ختم روز سه شنبه ۱۳ر۲ر۳۹ از ساعت ۳ تا ٦ بعد از ظهر در مسجد محمدی خیابان سپه غربی چهارراه خوش مجلس زنانه منزل احتشام چهارراه خوش کاشی ٤۲٥ منعقد است .

خانواده های نعمتی ـ احتشام ـ سخائی ـ شریفلو ـ روشن ـ محمد مرادی ـ بیگلری آ ـ٤۹۰٤

مصیبت وارده را بعموم‌بازماندگان‌آنمرحوم تسلیت میدهیم

چون روز جمعه ۱٦ اردی‌بهشت ماه که سال وفات مرحوم **مصطفی قلی بنی سلیمان شیبانی** است مصادف با زلزله لار می شود لهذا هزینه‌مجلس‌تذکر به‌مصیبت‌زدگان‌آنجااختصاص داده‌شده

خانواده بنی سلیمان شیبانی ۱ـ۲ آ ـ٤۲۸۱

خانواده‌های**حسین‌زاده- جلیلی فرشچی ـ رحمانی ـ زمانلو ـشاهنده ـوفادار ـبردبار ـ سنجر ـ دواچی ـ میری صحرائی ـمشایخی ـ خراسانچی ـفرشچی**

درگذشت مرحوم حاج **قاسم حسین‌زاده** را باطلاع‌دوستان و آشنایان میرساند مجلس ختم آنمرحوم روز سه شنبه ۱۳ اردی بهشت ماه جاری از ساعت ٤ الی ٦بعد از ظهر درمسجد آذربایجانی ها و ختم زنانه همانروز در منزل آن مرحوم واقع در قلهك خیابان یخچال شماره ٦ منعقد خواهد بود .

آ ـ٤٤۱۳

بعموم بازماندگان آن‌مرحوم مصیبت وارد ه‌راتسلیت میدهیم

خانواده های غفوری ـ وحیدی ـ نواب شیخ‌الاسلام ـ صمیمی ـزرفشان- سهرابی ـعبدی ـ اخوان حیدری

با نهایت تاثر درگذشت مرحومه **بانو مرضیه غفوری**را باطلاع‌آشنایان و دوستان می رساند . مجلس ترحیم مردانه روز سه شنبه سیزدهم اردی‌بهشت‌ازساعت ۳ ونیم تا ٦بعداز ظهر در مسجد ارك واقع در میدان ارك و مجلس ترحیم زنانه همانروز از ساعت ۳ تا ٦بعد از ظهر در تجریش زعفرانیه خیابان اسدآباد منزل غفوری منعقد می باشد .

شمس‌الدین غفوری- قمر وحیدی ـ احمدوحیدی ـدکتر مهندس ایرج‌وحیدی- دکتر چمشید وحیدی

روز سه شنبه ۱۳ر۲ر۳۹ ساعت ۳ بعد از ظهر مجلس تذکر مرحوم دکتر محمد حسابی استاد فقید دانشکده‌پزشکی در تالار ابن‌سینا برگزار خواهد شد . از آقایان استادان و همکاران و دوستان آن مرحوم تقاضا می شود برای تجلیل از خدمات استاد فقید در مجلس مذکور شرکت فرمایند.

رئیس دانشکده پزشکی ـدکتر فرهاد

روز سه شنبه ۱۳ اردیبهشت ماه ۳۹ مصادف با چهلمین روز وفات فقیده سعیده **بانو فخرالملوك صیرفی** همسر عزیزم می باشد مجلس تذکری (زنانه و مردانه) از ساعت ٤ الی ٦ بعداز ظهر روز مزبور در آرامگاه مرحوم تیمسار سرتیپ پور کارگشا جنب بیمارستان فیروز آبادی‌برقراراست از دوستان و خویشاوندان تمنا دارد باشرکت دراین‌مجلس روح‌آنمرحومه را شاد وموجبات تشکر و تسلی خاطر بازماندگان را فراهم نمایند .

حسین صیرفی

با کمال تاسف درگذشت ناگهانی **بانو زهرا اخوین** را باطلاع کلیه اقوام و آشنایان میرساند مجلس ختم آن مرحومه در رشت برگزار خواهد شد .

حسن اخوین ـ کاظم اخوین ـ محمود اخوین ـ عباس اخوین ـ مرتضی زنوزی زاده ـ یوسف‌اورنك‌پور ـ قیومی‌پور محمد رضا رفیع ـ اسفندیاری ـ مشهدی مهدی سمیعی آ ـ٤۳۰٥

بعموم‌بازماندگان آنمرحومه مصیبت وارده را تسلیت میدهیم

با نهایت تاسف درگذشت مرحوم غلامعلی جابرانصاری را باطلاع عموم فامیل و دوستان میرساندمجلس ترحیم‌مردانه آن مرحوم روز سه شنبه ۱۳ر۲ر۳۹ از ساعت ۳ الی ٥بعداز ظهر در مسجد جامع قریه حصار بوعلی شمیران منعقد است .

حاجی نایب محمد ابراهیم جابر انصاری ـ مشهدی‌کاظم یزدانیان ـمحمد حسین جابرانصاری‌ـغلامحسین‌جابرانصاری اسدالله جابرانصاری . آ ـ٤۳۳٥

مصیبت وارده را بعموم‌بازماندگان‌آنمرحوم تسلیت میدهیم

با نهایت‌تاسف فوت‌ناگهانی **بانو حاجیه بتول فتوره‌چی** صبیه مرحوم حاجی محمد حسین فتوره‌چی همسر آقای حاج علی آقا جعفری را باستحضار میرساند مجلس ترحیم روز چهارشنبه چهاردهم اردیبهشت ماه در مسجد ارك از ساعت ۸و نیم الی ۱۱و نیم صبح منعقد و مجلس‌ختم زنانه عصرهمان روز در منزل آنمرحومه واقع در میدان شاه خیابان شترداران کوی بقائی منعقد خواهد بود .

حاج علی جعفری ـحاج غلامعلی جعفری ـ حاج میرزاعلی اصغر کاشانی‌پور ـاحمد جعفری ـاکبر فتوره‌چی ـ اصغر فتوره‌چی ـحاج علی اتفاق ـعباس فتوت ـعلی اکبر مزینی ـ احمد مزینی ـحسین شریفی ـ حاج حسین نصیریان ـ حاج حسین کاشانی ـ حسن فتوره‌چی ـ محمد فتوره‌چی ـ حاج مهدی عظیمی پور ـ حاج عباس متین پور

بعموم‌بازماندگان آنمرحومه مصیبت وارده را تسلیت میدهیم

با نهایت تاسف درگذشت شادروان **عبدالله ثابت** پدر حبیب ثابت را باطلاع عموم دوستان‌وآشنایان‌میرساند.مجلس تذکر در روز های سه شنبه وچهارشنبه‌سیزدهم و چهاردهم اردیبهشت ماه جاری از ساعت ۳و نیم تا ۷بعداز ظهردر منزل آقای‌ثابت محل سابق تلویزیون ایران واقع درخیابان صنیع‌الدوله کاشی‌شماره ٤۳ منعقدخواهدبود. **خانواده ثابت**

بقیه آگهیهای ترحیم وتسلیت درصفحات ۱۷ـ۱۹

ممنوعیت عبور ۲۴ ساعته در استانبول

فرماندار نظامی اخطار کرد تا ۲۴ ساعت عبور در شهر قدغن است و پس از آن کوچکترین تظاهرات را بگلوله خواهد بست

* فرماندار نظامی این ۲۴ ساعت را برای اتخاذ تصمیم به تظاهرکنندگان مهلت داده است ـ دولت سعی دارد مقارن تشکیل جلسات ناتو حوادث ناگواری روی ندهد
* سراسر استانبول درسکوت محض فرورفته وجز نانواها، شیرفروشها، پزشکان وموزعین روزنامه کسی دراین شهر بزرگ دومیلیونی رفت‌وآمد ندارد
* مندرس اعلام کرد من تصمیم جدی دارم که عوامل این حرکات را باطاعت از قانون وادارکنم، حزب مخالف چون ازطریق انتخابات نمیتواند پیروز شود میخواهد باایجاد قوای غیرمنظم کشوررا به‌آتش بکشد
* زورلو گفت ماعادت نداریم مسائل داخلی خودرا باکشورهای دیگر در میان گذاریم ـ وی مسببین اغتشاش را دویست تاسیصدنفر معرفی کرد
* سناتور فولبرایت رئیس کمیته روابط خارجی سنای امریکا گفت: ترکیه بایدبرای مقابله باروسها مقتدر باشد ولی وجود دریچه‌های اطمینان نیز دراین کشور لازم است، شاید لازم شود علیه تمایل به استبداد درترکیه اعتراض کنیم.

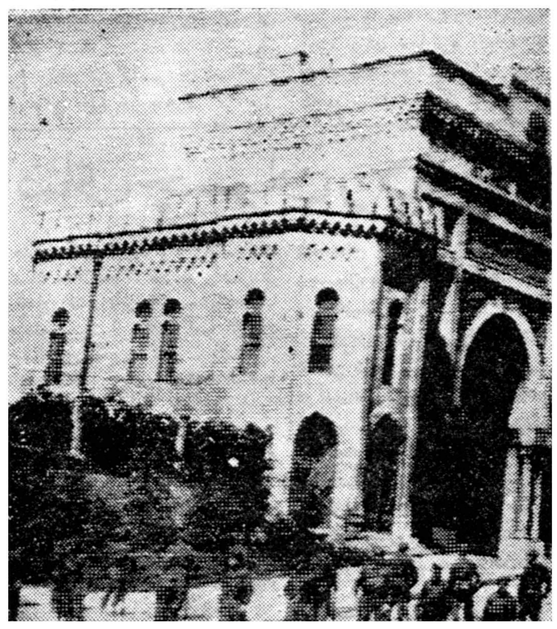

سربازان ترکیه حفاظت دانشگاه استانبول را که یکی از مراکز تظاهرات دانشجویان ترك درروزهای اخیر بود محاصره کرده‌اند.

استانبول ـ اول مه ـ یونایتدپرس ـ فرماندار نظامی استانبول امروز اعلام کرد که برای مدت ۲۴ ساعت درسراسر شهر مقررات حکومت نظامی وممنوعیت عبور اعلام میشود وپس از انقضای این مدت دستور داده شده است چنانچه سربازان هرگونه تظاهراتی رامشاهده کردند آنرا به‌آتش به‌بندند.

ژنرال «ازدلیك» اعلام داشت از سه روز قبل که مقررات نظامی درشهر اعلام شده هرگونه اجتماعاتی ممنوع گردیده معذالك تظاهرات خیابانی دراین مدت ادامه یافته است واغلب تظاهرکنندگان را جوانان تشکیل میدادند. مقررات منع عبور ومرور ۲۴ ساعته به‌آنان فرصت خواهد داد که تصمیم نهائی را اتخاذ کنند. اوزدلیك که اکنون فرماندار نظامی استانبول میباشد فرماندار نیروی ترکیه درجنگ کره بوده است.

اعلامیه وزارت کشور

آنکارا ـ اول مه ـ یونایتدپرس ـ دردومین اعلامیه وزارت کشور ترکیه مسبب حوادث اخیر این کشور سیاستمداران خرابکار شناخته شده‌اند. دراین اعلامیه گفته شد که براثر تحریکات سیاستمداران ۲۵۰ تا ۳۰۰ نفراز دا نشجویان دست بتظاهراتی زده‌اند که توسط نیروهای پلیس و نظامی سرکوب شده است. طبق این اعلامیه ۴۵ افسرو ۷ نفراز افراد پلیس توسط تظاهرکنندگان زخمی شده‌اند. مهاجمین و خائنین بلافاصله توقیف گردیده‌اند.

شرکت وکلا

دراعلامیه تذکرداده شد که در تظاهرات آنکارا چندتن ازوکلای حزب جمهوریخواه (مخالف) درمیان تظاهرکنندگان وجود داشته‌اند نسبت به افراد انتظامی اقدامات تجاوزکارانه کرده‌اند. اعلامیه درپایان میگوید «پنجه آهنین قانون محرکین وخرابکارانرا مجازات خواهد کرد ودولت آماده است که هرگونه طغیانی رادر آینده درهم بکوبد.»

اظهارات زورلو

استانبول ـ اول مه ـ یونایتدپرس ـ پس از سه روز تظاهرات شدید فرماندار نظامی استانبول مدت ۲۴ ساعت یعنی تمام شبانه روزعبور ومرور رادر شهر دومیلیونی استانبول که اکنون وزرای خارجه غرب در آن اجتماع کرده‌اند ممنوع ساخت. در سراسر شهر اکنون کوچکترین اثری از رفت و آمد دیده نمیشود. تصمیم به ممنوعیت ۲۴ ساعته عبور و مرور پس از آنکه دانشجویان در تظاهرات ضد دولتی خود اصرار ورزیدند اتخاذ شد.

زورلو وزیر خارجه ترکیه اظهار داشت این تصمیم بخاطر آن اتخاذ شد که از تظاهرات روز اول ماه مه در حالیکه وزرای خارجه غرب در استانبول اجتماع کرده‌اند جلوگیری شود.

«زورلو» عده‌ای از اعضای حزب جمهوریخواه را متهم به توطئه علیه دولت کرد.

سکوت مطلق

اکنون شهر استانبول راسکوت مطلق فرا گرفته و هیچ صدائی جز صدای زنجیر تانکها وموتورکامیون های نظامی بگوش نمیخورد. برای اولین بار پس از سالها از بندآمدن راه ها در هنگام ظهر بمناسبت عبور وسائط نقلیه خبری نبود. استانبول بصورت شهرمرده و ساکتی درآمده که درحال انتظار بسر میبرد.

قوت روزانه

در محلات پائین شهر عده‌ای برای تهیه قوت روزانه پا به خیابانها گذاشته. ولی عده‌ای دیگر در آستانه در ها توقف کرده یا از پنجره‌ها چشم به بیرون دوخته بودند.

تمام تلاش دولت ترکیه برای آنست که مقارن با تشکیل جلسات «ناتو» هیچگونه حادثه‌ای درشهر روی ندهد.

زورلو در کنفرانس مطبوعاتی خود گفت حداکثر صید نفر مسبب این حوادث بوده‌اند و دو یا سه نفر بیشتر کشته نشده‌اند در صورتیکه گفته میشود ۱۱ نفر در استانبول بقتل رسیده‌اند.

وقتی از زورلو سئوال شد که آیا دولت‌های دوست مسئله تظاهرات را با دولت ترکیه مطرح ساخته‌اند زورلو جواب داده عادت نداریم درباره مسائل داخلی خود با دولت های دیگر داخل در بحث شویم.

آزادی .. آزادی

استانبول ـ آسوشیتد پرس ـ اول مه ـ اعلامیه فرماندار نظامی استانبول بدنبال تظاهرات شدید دانشجویان دربرابر عمارت شهرداری مقر تشکیل جلسات شورای ناتو صادر شد. دراینجا عده زیادی از دانشجویان اجتماع کرده و فریاد میکشیدند:

«آزادی ـ آزادی»

بدنبال اعلامیه فرماندار نظامی شهر بکلی خلوت شد. فقط به پزشکان نانواها، شیر فروش ها، روزنامه فروشها، رانندگان تاکسی، عده ای از خبرنگاران خارجی و طبقات محدودی دیگر جواز عبور در شهر داده شد. اتوبوس باوجود وضع غیر عادی شهر وضع خوار بارمنظم بوده و از زاین لحاظ مضیقه ای پیش نیامد.

استانبول ـ ۳۰ اوریل ـ عدنان مندرس نخست وزیر ترکیه روز یکشنبه اعلام کرد مصمم است به اقداماتی که برای ایجاد آشوب در ترکیه انجام میگیرد پایان دهد.

وی در خطابه ای که از رادیو دولتی ترکیه ایراد کرد گفت:

«من به ناراحتی و اعتصاب و صحنه سازیهای خیابانی در این کشور پایان میدهم. ما از عاملین این حرکات دعوت کرده ایم از قانون اطاعت کنند و نظم را برهم نزنند ـ من نمیدانم اطاعت خواهند کرد یا نه؟ ولی در هر حال ما با قدرت کافی از این حرکات جلوگیری می کنیم.»

حسد میبرند

مندرس بااشاره به آشوبی که اخیرا در آنکارا و استانبول و ازمیر و ارزروم به تحریك حزب جمهوری ـ خواه خلق روی داده بود گفت «آنها چون از موفقیت‌های من حسد میبردند به اینکارها دست زده‌اند و امکان برده، در انتخابات برای آنها صفر است. از این رو سه‌الی چهار هزار دانشجورا تحریك کرده به خیابان آورده‌اند ـ آنهم درست مقارن روزهائی که یك کنفرانس مهم بین‌المللی دراستانبول تشکیل میشود.»

مندرس گفت هدف این گروه عطف توجه مخبرین خارجی از کنفرانس ناتو بوده‌است. «هدف مخالفین فریب مردم وحکومت است. نام سیاست آنهانیز بلوا و طغیان است.»

مندرس به اعلامیه فرماندار نظامی استانبول اشاره کرد که حرکت مردم را ۲۴ ساعت در خیابان های استانبول ممنوع ساخته و گفت «من این دستور را دادم تا در این ۲۴ ساعت مخالفین فکرهای خودشان را بکنند. من بکلیهٔ واحدهای تحت امر خود دستور داده‌ام که پس از ۲۴ ساعت حتی علیه تجمعات کوچك در صورت لزوم اسلحه گرم بکار برند. این دستور کاملا ودقیقا اجراء خواهد شد.

مندرس صریحا گفت که سربازان آماده‌اند بروی هرمتظاهری که جرات تظاهر کند تیراندازی نمایند.

قوای غیر منظم

در آنکارا گمان نمیکنند مندرس به استانبول برود. ضمنا معتقدند که اقدامات تامینی دولت کاملا محیط شهر استانبول را آرام ساخته‌است.

مندرس گفت حزب مخالف چون نمی‌تواند از طریق انتخابات قدرت را بدست گیرد میخواهد با ایجاد قوای غیر منظم کشور را به آتش کشد.

مندرس به مردم قول داده‌است که بزودی اوضاع آرام خواهد شد.

آنکارا ـ اول مه ـ خبرگزاری فرانسه ـ امروز گروه پارلمانی حزب جمهوریخواه بریاست عصمت اینونو تشکیل جلسه داد پس از پایان جلسه اعلامیه‌ای منتشر شد که ضمن تائید شرکت جمهوریخواهان در صفوف دانشجویانی که تظاهرات کردند گفته شده نمایندگان حزب جمهوری خواه تنها وظیفه نمایندگی خود را دربرابر ملت انجام دادند. ازطرف دیگر قرار است فردا گروه پارلمانی حزب دموکرات نیز تشکیل جلسه دهد.

استانبول ـ اول ماه مه ـ خبرگزاری فرانسه ـ بموجب دستور فرماندار نظامی ناحیه استانبول انتشار کنفرانسهای مطبوعاتی که امروز بعداز ظهر زورلو وزیر امورخارجه ترکیه وکیلیك مدیرکل مطبوعات در مقر اتحادیه اتلانتیك تشکیل دادند درجراید ممنوع گردید. این دوکنفرانس مطبوعاتی در حضور ۳۰۰ نفر خبرنگاران خارجی وداخلی تشکیل یافت ووزیر امور خارجه ترکیه قسمت اعظم بیانات خودرابه اوضاع داخلی ترکیه اختصاص داد.

لازم به‌تذکر است که قسمتی از کنفرانس مطبوعاتی زورلو توسط رادیوی رسمی ترکیه پخش شدولی درمقابل خبرگزاری آناتولی به‌این دوکنفرانس مطبوعاتی هیچگونه اشاره‌ای نکرد.

گفته میشود که ظرف پنج روز انتشار هفت روزنامه ومجله هفتگی یابطور کلی قدغن شده ویا آنکه موقتا از انتشار بعضی از آنها جلوگیری شده است. ازجمله جراید توقیف شده دوروزنامه ارگان رسمی حزب مخالف (حزب جمهوریخواه) بنام اولوس ودنیا میباشد.

نگرانی

استانبول ـ اول مه ـ خبرگزاری فرانسه ـ دیشب استانبول بآرامی گذراند ولی این نگرانی وجود دارد که دانشجویان مجددا دست به تظاهرات شدیدی بزنند.

در کنار شهر استانبول یك اردوگاه واقعی نظامی ایجاد شده سربازان در کنار تانکهای سبك کامیونهای نظامی وجیپ ها دیده میشوند که بمحض دریافت دستور بسوی شهر سرازیر شوند. سربازان کلاههای فولادی بر سردارند.

همصدا نشدند

استانبول ـ ۱ مه ـ آسوشیتد پرس تا آنجا که بنظر میرسد توده مردم ترکیه با متظاهرین روزهای اخیر همصدا نشده‌اند و فقط دانشجویان که تحت تاثیر حزب عصمت اینونو هستند دراین جریان دخالت داشتند.

حتی مردم در میان خود میگویند نشان دادن چنین قدرت نظامی به دانشجویان که ازحمایت مردم برخوردار نبودند ضرورت نداشته است.

سخنگوی حزب مخالف حکومت تشویق مردم را به آشوب از طرف این حزب تکذیب کرد

باید دانست که در دهستانها مردم طرفدار حزب دمکرات عدنان مندرس هستند و حال حزب جمهوریخواه خلق سعی میکند در آنجاها برای خود طرفدار بدست آورد.

دریچه اطمینان

واشنگتن ـ ۲ مه ـ آسوشیتدپرس و خبرگزاری فرانسه ـ سناتور ویلیام فولبرایت رئیس کمیسیون امورخارجه مجلس سنای آمریکا روز شنبه طی یك مصاحبه تلویزیونی خاطرنشان نمود که آمریکا شاید بایستی علیه «تمایل استبدادی» در ترکیه اعتراض کند. فولبرایت اضافه نمود که آمریکا علیه اوضاع کره جنوبی اعتراض نمود واحتمال دارد که مجبور شود همینطور با ترکیه رفتار کند. فولبرایت خاطر نشان ساخت که مناسبات آمریکا با ترکیه همانند آمریکا و کره جنوبی نیست ولی عقیده دارد که حکومت عدنان مندرس خیلی با خشونت رفتار کرده خشونت حکومت مندرس مدتها قبل از حوادث اخیر نسبت به حزب مخالف محسوس بوده‌است.

فولبرایت گفت راست است که باید حکومت ترکیه برای مقابله با روسها مقتدر باشد ولی باید درسازمان های آن دریچه اطمینانی نیز وجود داشته باشد.

چراغ قرمز واتومبیل سینگمان‌ری

منیل ـ رویتر ـ اول مه ـ برای اولین بار پس ازدوازده سال اتومبیل کادیلاك سینگمان‌ری که او وهمسرش را به‌کلیسای «متدیست» میبرد از علائم چراغ راهنمائی اطاعت کرد و باروشن شدن چراغ قرمز ایستاد.

این اتومبیل بعوض شماره آبی رئیس جمهوری امروز شماره سفید داشت و نشان میداد که دیگر اتومبیل یك فردعادی است.

برنامه آینده

آگهی دعوت مجمع عمومی

چون روز شنبه ۱۰ر۲ر۳۹ اکثریت برای تشکیل مجمع‌عمومی شرکت تعاونی مصرف واعتبار کارکنان دانشگاه حاصل نگردید لذا جلسه آینده روز سه‌شنبه ۲۰ر۲ر۳۹ ساعت ۷ بعدازظهر درتالار ابن‌سینا مجددا تشکیل میگردد. از صاحبان سهام تقاضا میشود که درجلسه مزبور شرکت فرمایند.

ونیز یادآور میشود که جلسه مزبور باهرعده از اعضای حاضر رسمیت خواهدیافت.

دستور جلسه

۱ـ استماع گزارش عملیات شرکت
۲ـ تصویب بیلان سال ۱۳۳۸
۳ـ انتخاب اعضای هیئت مدیره وبازرسان

هیئت مدیره شرکت تعاونی دانشگاه

حراج کفشهای تابستانی کفش فردوس

تابیستم اردیبهشت ـ ۱۰ روز دیگر تمدید شد

کفشهای ۷۰۰ الی ۸۰۰ ریالی

فقط بقیمت **۴۸۰ ریال** بفروش میرسد

کفش فردوس ـ خیابان شاه ـ تلفن ۴۸۵۳۴

ساعات کار: صبح ۸½ تا ۱۲½ ـ بعدازظهر ۳½ تا ۹. جمعه تایك بعدازظهر

۱ـ۳ آ ـ ۴۲۱۲ تبلیغاتی آ.آ.

رؤسای محترم بیمارستانها

محترما باطلاع میرساند. برای تسریع درمان بیماران و کمك به بهداشت کشور از دستگاه‌های لانتازول که در کشورهای متمدن متداول است استفاده فرمائید نماینده لانتازول ـ خیابان سعدی ـ اول منوچهری ـ

تلفن ۳۴۷۹۷ آ ـ ۳۸۳۷ ۱ـ۲

جذابترین وسکسی‌ترین فیلم کمدی پرازحادثه سال

دختران و ملوانان

وایداسکرین ـ دوبله بفارسی درایتالیا

چاچاچای معروف «مارینایه، دون‌گوایه» که مشهورترین صفحه روزجهان است، دراین فیلم توسط دومینکو مدنیو خوانده میشود

ازصبح سه‌شنبه درسینماهای

حافظ ـ آسیا

با شرکت:

آبه‌لین ـ ماریتسیو آرنا

آ ـ ۴۸۱۰

امشب در سینماهای شاهکار ستاره محبوب **نرگس** بنام **همسایه شیطان (دوبله‌بفارسی)** یك فیلم جالب‌توجه وآموزنده سینمای هندوستان آ ـ ۴۸۱۲

مراسم جشن اول ماه مه در جهان

* درمیدان سرخ مسکو سلاحهای بیسابقه‌ای بمعرض تماشا گذارده شد
* درلندن پل روبسون برای مردم آوازخواند
* دربغداد رژه ماه مه به شکوه ووسعت سالهای قبل نبود

مسکو - اول مه- خبرگزاری فرانسه - در رژه ارتش سرخ در میدان سرخ‌مدت ۱۷دقیقه آخرین سلاحهای جنگی شوروی‌نمایش‌داده شد .

چهارموشك‌بالیستیك بابرد زیاد و یك موشك ۳۰متری که بازیتون سبز رنگین شده بود چندین ارابه و تانك ازنوع جدید که احتمالااتمی بودند - پنجاه موشك جدید که‌چند عدد از آنها دوپاسه طبقه‌ای بودند از جمله سلاحهائی بود که امروز درمیدان سرخ توجه عموم را بخود جلب کرد .

درمیدان سرخ خروشچف و پرزیدنت‌وروشیلف‌ومارشال‌رودیون- مالینوفسکی وزیر دفاع شوروی و سایر اعضای پرزیدیوم شوروی‌دیده میشدند .

قدرت‌آتش

محافل خارجی براین عقیده‌اند که رژه‌اول‌ماه‌مه امسال نمایش‌قدرت عظیم آتش ارتشی است که‌درجریان تجدید سازمان عمیق بوده و ازاین پس‌موشك‌های بالیستیك بسیارعالی جایگزین تجهیزات معمولی خواهد کرد .

ناظرین امور سیاسی براین عقیده‌اند که رژه نظامی روز یك شنبه صبح نمایش عملی دونظریه شوروی است ،مخصوصا اینکه‌این تظاهرات درآستانه کنفرانس‌سران انجام شده‌است .دردرجه اول این رژه نشان دهنده نظریه خروشچف بود که‌درجنك آینده دفاع باید بوسیله موشکهای بالیستیکی و سلاحهای موشکی بعمل آید . در مرحله دوم روسها مایلند درآستانه کنفرانس سران نشان بدهند که نیروهای شوروی برای دفاع مرز های کشورهای سوسیالیست بکار برده می‌شوند .

سلاحهای رژه دیروز مدت سه سال درمیدان سرخ دیده نشده‌بود قسمتی از این سلاحها که تقریبا شبیه «توپ» هستند اتمی‌میباشند. پس ازاین موشك‌ها چهار کامیون که توپهای بزرگی به‌کالیبر ۴۰۰ میلیمتر و بطول تقریبا ۲۰ مترا حمل میکردند از جایگاه گذشتند و موشك‌های بزرك که بطول ۳۰ متربودند به‌جایگاه رسیدند ودراین موقع رژه دستجات غیر نظامی‌آغاز شد .

نطق‌مالینوفسکی

مارشال مالینوفسکی وزیر دفاع شوروی پس‌از اینکه بمناسبت اول ماه‌مه بملت وارتش شوروی تبریك گفت ، سپس اظهار داشت که قدرت اردوی سوسیالیستی افزایش یافته‌است و پس از آن از مبارزه کشورهای مستعمره در راه‌آزادی و استقلال سخن گفت .

مارشال مالینوفسکی تاکید کرد که بعضی محافل در کشور های مختلف سعی دارند آتش جنك‌سرد را دامن زنند ولی شوروی آماده مقابله باهرگونه تهاجمی درجهان است .

ورشو وبرلن

اول‌ماه‌مه درورشو بدون رژه و جشن باشکوه‌وفقط بااستماع نطق گومولکا نخست‌وزیر آغاز گردید .

درمیدان مارکس-انگلس برلن ارتش آلمان شرقی‌رژه‌نظامی با شکوهی ترتیب داد. دراین مراسم والتراولبریخت و نمایندگان ۵۸ کشور شرکت داشتند .رژه اول‌ماه مه دربرلن تحت شعار صلح انجام گرفت درمنطقه برلن غربی‌تظاهراتی باحضور ویلی‌برانت و شخصیت های دیگر انجام شد .

دراین‌مراسم برانت نطقی ایراد کرد و گفت :

هیچ‌شهری به‌اندازه برلن درصلح وآرامش جهان موثر نیست .

بوسعت سال قبل نبود

مراسم اول ماه مه در چك- اسلواکی‌بانطق(انتوان‌وبتونی) آغاز گردید(وبتونی) اظهارداشت که حزب‌کمونیست‌ومردم چك‌اسلواکی قدم بقدم به سوسیالیسم نزدیك میشوند .

وی اضافه کرد ماسیاست کمك بکشورهائی را که از قید استعماررها میشوند تائید میکنیم .

نخست وزیرسپس گزارشی ازترقی سطح تولید در عرض سال ارائه‌داد.

مراسم اول مه در بغداد با حضور عده‌ای انجام شد . اول ماه مه پس از انقلاب عراق از اعیاد آنکشور شده ولی مراسم امسال به وسعت و شکوه سال قبل نبود .

باحضور نمایندگان الجزایر

در پکن مراسم درمیدان بزرك شهر بعمل آمد در این مراسم اعضای هیئت های سیاسی نمایندگان‌آفریقائی وآفریقای جنوبی نمایندگان حکومت موقتی الجزایر در اطراف مائو تسه تونك حضور داشتند این مراسم پس از سفر نه روزه دیپلماتهای خارجی به ایالت شانتونك بعمل آمد زیرا وزارت‌امورخارجه چین‌ازاین‌نمایندگان برای بازدید مزارع اشتراکی در این ناحیه دعوت بعمل‌آورده بود .

در بلگراد مراسم اول ماه مه‌در حضور مارشال تیتو انجام گردید . رژه دهندگان فریاد میکشیدند :

«تیتو از ماست و ما از تیتو» دربن باوجود سرما و باران شدیدتظاهراتی از طرف۱۰۰هزار نفر مردم‌آلمان‌فدرال بعمل آمد .

آواز روبسون

در لندن اول ماه مه بارژه‌سالیانه کارگران انجام شد . قریب ۲۰۰۰نفر کارگر در میدان هاید پارك و عده‌ای دیگر در میدانهای دیگر شهر رژه رفتندو خواننده سیاه پوست پل روبسون برای‌متظاهرین‌آوازخواند.

در بوداپست رژه کارگران بدون حضور واحد های نظامی انجام گردید و۵۰۰هزار نفر مدت پنج ساعت رژه رفتند . پاپ اعظم نیز بمناسبت اول ماه مه پیامی فرستاد .

بحران‌شدید روابط آمریکاوجمهوری‌عرب

قاهره -۳۰ آوریل - رویتر - با اعلام تحریم کشتی های امریکااز سوی اعراب روابط آمریکا با جمهوری متحده عربی پس ازجریان کانال‌سوئزواردبحرانی ترین‌مراحل خود گشت . این نظریه ناظران سیاسی است .

جمال عبدالناصر در مصاحبه مطبوعاتی خود در قاهره بر سر تحریم کشتی مصری در بندر نیویورك آمریکارا مورد حمله‌سخت قرار داد.

مقامات مصری گفتند که‌ملاقات بین معاون وزیر خارجه جمهوری عربی و وابسته سفارت آمریکا در قاهره برای مذاکره درباره تحریم کمك اقتصادی‌آمریکا به مصربوده که در سنای امریکا مورد بحث‌قرار داشت اهمیت ندارد.

ما کشور بزرگی نیستیم که بتوانیم باقتصاد آمریکا لطمه زنیم اما می توانیم از حقوق،استقلال و تمامیت خویش دفاع کنیم.

ناصر در نطق دیروز خود گفت: آیزنهاور آنقدر که مسئله عبور کشتی های اسرائیل را از کانال مورد توجه قرار میدهد برای مسئله فلسطین اهمیت قائل نیست و حال آنکه کانال سوئز مانند مسئله فلسطین که با مرك و میر و بی - خانمان شدن هزاران عرب‌سروکار داشت اهمیت ندارد.

ما کشور بزرگی نیستیم که بتوانیم باقتصاد آمریکا لطمه زنیم اما می توانیم از حقوق،استقلال و تمامیت خویش دفاع کنیم.

آخرین تقاضای چسمان ردشد

هنریپیشگان‌هالیوود ودوتن‌ازاستادان دانشگاه به‌کاخ‌هیئت مجریه برای‌دیدن فرماندار رفتند تابرای چسمان تخفیف بخواهند . پس‌از رفتن آنها ازکاخ «برون» بخبرنگاران گفت من‌آنقدر قدرتمندنیستم که‌این درخواستها را برآورم .

استیوآلن ، مارلن براندو - شرلی‌ماك‌لین سه‌هنریپیشه‌ای بودند که باوی ملاقات کردند .

پس‌ازاین ملاقات استیوآلن‌هنریپیشه معروف گفت . اوضاع بروفق مراد نیست !

هماکنون ۵۰۰تلگراف به‌کاخ‌فرماندار رسیده است .

تظاهرات آرام

لس‌آنجلس - یونایتد پرس - دانشجویان لس‌آنجلس تظاهرات‌آرام علیه مرك‌چسمان راآغازکردند .بنجاه هزاردانشجو بایك اسب‌سفیددر برابر عمارت فرماندارجمع‌شده به‌اعدام‌چسمان اعتراض میکردند . برروی اسب‌سفید نوشته بودند :«فرماندار بایدمجازات را تخفیف دهد .»

آیزنهاور مداخله کن !فرماندار میتواند چسمان راببخشد !واین‌دستور مسیح‌رانیز برروی پرچمی نوشته‌بودند که «توراباکشتن چه‌کار؟» .

اعتراض درکانادا

کبك -اول مه -یونایتدپرس - عده‌ای از دانشجویان دانشگاه «لاوان» کنسولگری آمریکا را محاصره کرده به مجازات چسمان اعتراض نمودند

آنها تظاهرات‌خودرا درزیرباران شدیدا ادامه دادند

پنج هزار دانشجوی شهر کبك در نامه‌ای به عنوان «برون»خواستار اعطای مهلت به‌چسمان شده‌اند.

سان کوئنتین -کالیفرنیا -اول‌مه- آسوشیتدپرس -کاریل چسمان شب یکشنبه رابااضطراب ومیان مرك و زندگی بصبح رساند

قراراست ساعت ده صبح امروز بوقت‌محلی (ساعت بعداز ظهر تهران)، اورابا گاز خفه کنند .

دوساعت قبل‌از اجرای حکم هفت قاضی محکمه عالی ایالتی ، آخرین جلسه خودرا برای‌رسیدگی بآخرین فرجام «چسمان»تشکیل میدهند و تا وکیل‌مدافع وی شهود لازم‌راکه‌برای اثبات این موضوع که قتلی واقع نشده حاضر کند .

کلیه ماموربن دادگستری و شهربانی شبانه روزدر پی‌یافتن سه‌نفر شهود هستند

قبل‌از اجرای حکم

چسمان گفته‌است من‌مرك را از ساعت ده فردا آغاز می‌کنم .

سراسس شب گذشته در سلول‌ازاو پاسدار ی‌کردند وقتی به«دیونی»وکیل مدافع چسمان گفتند که‌دادگاه جزیك ساعت قبل‌از مرك نمی‌تواند تشکیل شود بشدت اعتراض کرد .سرانجام دادگاه دوساعت قبل‌ازمرك راپذیرفت وی گفت سابقه‌ندارد دادگاهی اینقدر ظالمانه رفتار کند ودرباره مرك‌کسی که‌دنیائی بدوچشم دوخته دوساعت‌قبل ازاجرای حکم تصمیم بگیرد . کمیته مرکزی‌حزب‌دموکرات‌لوس‌آنجلس‌رویه فرماندار ایالت کالیفرنیا رامورد انتقاد قرار داده باست .

رد آخرین مهلت

ساکرانتو -کالیفرنیا -اول مه - آسوشیتد پرس - «برون» فرماندار کالیفرنیا روز یکشنبه درخواستهای اعطای مهلت‌به‌چسمان راردکرد وی‌حق تقاضای یازده ساعت مهلت‌رانیزقبول نکرد .

کنفرانس شورای آتلانتیك

بقیه ازصفحه ۲

درآخرین جلسه کنفرانس شورای وزیران اتحادیه اتلانتیك شمالی که‌در واشنگتن تشکیل شد وزیران امور خارجه باختری درباره مهمترین مسائلی که باید درکنفرانس سران مطرح شود . یعنی خلع‌سلاح موضوع برلن توافق حاصل کردند و اکنون باید درباره برخی دیگراز مسائل مربوط به کنفرانس تصمیم بگیرند ازجمله این مسائل موضوع همکاری دوبلوك شرقو غرب در کمك بکشورهای توسعه نیافته وجلوگیری از مسابقه تسلیحاتی در کشور های افریقائی و خاور میانه از طریق محدود ساختن صدور اسلحه بکشورهای مزبور است.

مسئله همکاری دوبلوك در کمك بکشور های توسعه نیافته از طرف فرانسه و موضوع جلوگیری از مسابقه تسلیحاتی از جانب انگلستان پیشنهاد شده‌است ولی تصور نمیرود این‌دو مسئله در کنفرانس سران زیاد موردتوجه قرار گیرد . زیرا همانطور که گفته شد مسائل اصلی مورد توجه کنفرانس موضوع خلع‌سلاح ومسئله آلمان است‌باوجود اختلافات شدیدی که‌در این مورد بین دوطرف وجود دارد معذلك انتظار میرود دست‌کم در مورد خلع سلاح توافقی میان شرقو غرب‌حاصل شود زیرا ظاهرا هم شوروی وهم بلوك غرب اکنون باین نتیجه رسیده‌اند بهبودی که پس از مذاکرات ایزنهاور -خروشچف در روابط بین المللی ایجاد شده بایدهمچنان ادامه‌یابدو برای‌این منظور لازم‌است محیط مساعدی در کنفرانس سران فراهم شود وزمینه برای حل تدریجی تمام مشکلات کنونی آماده گردد.

هردو طرف امیدوارند بتوانند بن‌بست کنفرانس خلع سلاح را پایان‌دهند و راه‌رابرای ادامه گفتگو های نمایندگان ده کشور در ژنو هموار سازند.

امادر مورد آلمان امید موفقیت بسیار کم است وهرگاه سران چهار دولت بزرك‌شرق و غرب در این‌باره به‌توافق موقت هم برسند قدرمسلم این‌است که مذاکرات پاریس منجر به تجدید وحدت آلمان نخواهد شد.

سخنرانی اخیر خروشچف درباد کو به‌نشان داد که‌شوروی حاضر نیست بهیچوجه در نظریات خود درمورد برلن تغییری بدهد دول غرب نیز تصمیم گرفته‌اند که‌در برلن هیچگونه امتیاز جدیدی بشوروی ندهند وبرای کوچکترین امتیازی حداکثر تضمین را از روسها بگیرند.

درتظاهرات بیروت ۷۰ نفر زخمی شدند

بیروت - اول مه خبرگزاری فرانسه براثر زدوخورد شدیدی که امروز در محله مسیحیان بیروت صورت گرفت ۷۰ نفربشدت‌مجروح گردیدند که بیست نفر از آنان در بیمارستان بستری شدند .

هنوز بدرستی علت زدوخورد که در برابر کلیسا صورت گرفت‌معلوم نیست . نیروهای پلیس جهت‌متوقف ساختن مردم متوسل به گاز اشك آور شدند . هنگام وقوع زدوخورد علی بازی وزیر کشور در داخل جمعیت بود و گفته میشود علت زدو خورد این بوده است که باندازه کافی جا داخل کلیسا نبود و از ورود عده‌ای ممانعت بعمل آمده بود .

تصمیمات شدید

چون انتخابات لبنان نزدیك‌است بدینجهت خبر وقوع زدوخورد به زودی سراسر لبنان را فرا گرفت .

دولت لبنان پس از یك جلسه پنج ساعته تحت ریاست ژنرال شهاب رئیس جمهوری لبنان اعلامیه ای صادر کرد . در اعلامیه دولت‌لبنان خاطر نشان شده‌است که به‌سرهنك رفاعی رئیس نیروهای امنیت داخلی دستور داده شده است که در ظرف ۴۸ ساعت تصمیمات شدیدانضباطی در مورد مسئولین پرتاب نارنجك اتخاذ شود .

رئیس ستاد جدید شوروی

مسکو- اول مه- خبرگزاری فرانسه- منابع مطلع خاطر نشان میسازند که بزودی مارشال سوکولوفسکی رئیس ستاد ارتش شوروی از شغل خود برکنارو‌بجای نامبرده مارشال واتیفواسیلیویچ زاخارف منصوب خواهدشد.

مارشال زاخارف قبلا فرمانده نیروهای شوروی درآلمان بوده‌است مارشال سوکولوفسکی از سال ۱۹۴۹ معاون وزارت دفاع شوروی بوده واز سال ۱۹۵۲ بریاست ستاد ارتش سرخ منصوب گردیده است

کشف شبکه جاسوسی درهند

دهلی نو- اول مه -خبرگزاری فرانسه -روزنامه تایمز هندوستان درآخرین شماره‌خود مینویسد که ازروی یك شبکه جاسوسی بسیارمهم پرده برداشته شد.

این روزنامه گزارش میدهدکه یکی از کارمندان برجسته‌وزارت امور خارجه هند که در سرویس مخصوص مسائل چین کار میکرد اسناد زیادی رابه یك قدرت خارجی مخابره کرده است.

روزنامه تایمز هندوستان سپس مینویسد کارمند مزبور اینك از خدمت‌معلق شده تانتیجه تحقیق کمیسیون مخصوص اعلام‌شود.

تبریکات

جناب آقای دکتر ادیب وزیر محترم بهداری

انتخاب آقای مرتضی خطیبی را که از شخصیتهای شریف‌تحصیل کرده -لایق - فعال -بی‌غرض وواجد کلیه سجایای اخلاقی است‌بسمت مدیر کل مالی وزارت بهداری صمیمانه حضور آنجناب تبریك عرض نموده واین حسن انتخاب را که طلیعه اصل کلی تشویق‌خادمین‌میباشد بفال نیك گرفته وامیدواریم در دوران تصدی آنجناب وزارت بهداری توفیق خدمت کامل پیدا نماید .

دکتر بهرمان - دکتر مالك - دکتر قوامی - دکتر معرفت - دکترمشایخی - دکتر اعتمادی - دکتر شیرازی - دکتر امینی راد .

دکتر برزگر آ-۴۲۲۹

جناب آقای مرتضی خطیبی

ارتقاء جنابعالی رابمقام مدیریت کل امور مالی وزارت بهداری صمیمانه تبریك عرض مینمایم . **رضامحب خسروی**

جناب‌آقای وزیر محترم بهداری

انتصاب جناب آقای مرتضی خطیبی را که از خدمتگزاران‌لایق ویاکدامن می‌باشد بسمت مدیریت کل مالی وزارت بهداری به‌آنجناب تبریك عرض نموده واین انتصاب بجارا بفال نیك‌گرفته توفیق این‌قبیل خدمتگزاران واقعی را ازدرگاه خداوندیکتا خواستاریم .

دکتر میرامیدی - دکترصبا -دکرصائبی - دکرعلاپور - دکتر صراف - دکترارزقی - دکتر حکمتی - دکترماکوئی -دکترصفر- امینی آ-۴۲۶۹

کارمندان اداره کل دفتر وزارتی انتصاب جناب آقای مرتضی خطیبی را به‌مقام مدیریت کل مالی وزارت بهداری تبریك گفته وباحسن نیت وابتکار وجدیت و صداقتی که‌درایشان سراغ میرود موفقیت‌های بیشتری را برای ایشان ازخداوند متعال آرزومندیم .

سرپرست اداره دفتر کل وزارت بهداری-علاءالدین گلستانه

جناب آقای خطیبی مدیرکل مالی وزارت‌بهداری

پزشکان وکارکنان بیمارستان لقمان‌الدوله ادهم ارتقاء جنابعالی رابه‌مدیریت کل مالی وزارت بهداری صمیمانه تبریك میگویند.

رئیس بیمارستان لقمان‌الدوله ادهم -دکتر حسین معرفت

زائرین محترم بیت‌الله‌الحرام

کاروان حج (حاج غلامعلی مطیع شرع)

بااجازه رسمی وزارت امور خارجه آماده خدمتگزاری است

تهران ۱- خیابان باب همایون۲- لالهزار کوچه رفاهی خیاط طالب تبریز تیمچه قند فروشان حجره حاجی اسمعیل مسئله دان زاده۲- خیابان فردوسی مسافر بری‌تهران نو صوفیان - آقای حاجی علی اصغر رازقی مرند - آقای علی میرزائی رشت روبروی شهربانی آجیل فروشی حقیقت ملایر - دفتر ترانسپورت آقای سید محمد موسوی یا آقای میرآفتاب همدان - دفتر ترانسپورت بوعلی آقای اخوان کریم پور سمنندج- دفتر ترانسپورت همدان -بیجار- دفتر ترانسپورت همدان مراجعه فرمایند . آ-۳۶۷۷ ۱-۴

ازصبح چهارشنبه

سینما دنیا

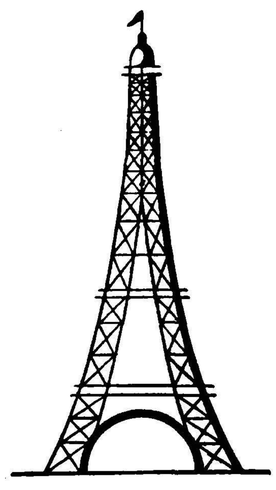

فیلم زن پاریسی مشهورترین اثری است‌که تاکنون سینمای فرانسه از بریژیت باردو تهیه نموده ودر آن هیجانات، عشقها ، هوسهای زنان فرانسوی ببهترین وجهی نمودار گردیده است

ازصبح چهارشنبه

رادیو سیتی

وباشرکت:
شارل‌بوایه
هانری‌ویدال

خاطرات ایدن

ترجمه : غلامحسین صالحیار

-۸۵-

ناصر با این نظریه مخالف نبود و منزیس با اعتماد او را ترك گفت. او عقیده داشت که آزیر وی در رئیس دولت مصر کارگر افتاده‌است. شاید این عقیده صحت داشت ولی در همین اثنا بدبختی بما روی آورد .شب همانروز آیزنهاور ضمن اظهارات خود در یك کنفرانس مطبوعاتی گفت: «تصمیم ما بر آنست که از هرگونه راه حل ممکن و عملی جهت حصول توافق بصورت مسالمت آمیز استفاده کنیم » این اظهارات قانع کننده بنظر میرسید اما آیزنهاور در پاسخ یکی از خبرنگاران که سئوال کرده بود اگر دولت مصر نظریات کنفرانس لندن را رد کند چه‌خواهید کرد ، گفته بود.«من هنوز به قبول نظریات کنفرانس لندن امیدواری فراوان دارم» ولی حتی د رصورت برخورد با اشکالات و موانع ،ما از اقدامات خود دست بردار نخواهیم بود » این جمله ناصر را تشویق کرد برای ایجاد موانع ، که از نظراو کار چندان مشکلی‌نبود، اقدام کند آقای منزیس در باره اظهارات آیزنهاور چنین تفسیر میکرد که مصر بما بتدریج متوجه شدند صدور پاسخ منفی از طرف آنها چندان اشکالی هم نخواهد داشت .

سرو صداراه انداختن درباره آنچه قرار است بعدا انجام شود ، کار خطرناکیست . اینکار شانس پیروزی‌را تقریبا بطور قطع منتفی خواهد کرد و از طرف دیگر موجبات ناراحتی دوستان را فراهم مینماید .

ماکه در آن زمان متحد استوار آمریکا بشمار میرفتیم ط یآن هفته آرزو میکردیم که رهبران آن کشور در باره اوضاع هیچگونه اظهار نظری نکنند . اما متاسفانه آنها چنین نکردند .

پاسخ منفی ناصر

اظهارات آیزنهاور اولین سخنانی نبود که اسباب دردسر باشد . قبل از آن نیز هنگام مسافرت منزیس به مصر آقای‌دالس در پاسخ یك روزنامه نگار گفته بود « از نظر آمریکا کانال سوئز اهمیت چندانی ندارد «مسلما قصد آقای‌دالس از این اظهارات آن بودکه افکار عمومی آمریکا را مطمئن نماید ، اما با این ترتیب او به ناصر نیز اطمینان می بخشید ناصر پس از آنکه دوروز نظریات ۱۸ دولت ورویه دولت آمریکا را مورد مطالعه و بررسی قرار داد مبادرت به صدور پاسخ منفی نمود . او طی پاسخ‌خود چندین بار به حق حاکمیت مصر اشاره کردو خاطرنشان ساخت اداره کانال توسط یك هیئت بین‌المللی بمنزله «استقرار مجدد سیستم استعمار دسته جمعی» محسوب میشود .او درپاسخ خود همچنین گفت که برکناری کانال سوئز از مسائل سیاسی واقعیت نمیتوانددداشته باشد وسوئز را بهیچوجه نمیتوان از حیات سیاسی مصر جدا کرد .

ماموریت کمیته آقای «منزیس» در تاریخ نهم سپتامبر پایان یافت . اعضای کمیته متفرق شدند و خود منزیس باهواپیما به استرالیا مراجعت کرد . وی هنگام ورود به ملبورن نامه خصوصی ذیل را برای من‌ارسال داشت :

درباره سوئزوضع بقدری‌مشکل است که‌شاید تاکنون بشرباچنین مشکلی‌مواجه نشده است . اسباب نهایت تاسف است که ما نتوانستیم در قاهره این‌مشکل را حل کنیم . در گزارش ما وبخصوص ضمن« یاد داشت الحاقی» وضع‌مذاکرات واستدلال طرفین بصراحت انعکاس یافته است . در این مسئله نکاتی وجود دارد که شاید بیان آن برای هیچ هیئت رسمی مقدور نیست‌معذالك من‌برای کمك به شخص شما این نکات را بیان میکنم .

«حکومت کنونی مصر ،نه تنها یك حکومت دیکتاتوری است بلکه‌تمام خصوصیات رسوای یك رژیم پلیسی را دارا میباشد . سانسور مکالمات تلفنی ، نصب دستگاههای ضبط صوت و ایجاد سازمانهای وسیع امنیتی مسائلی است‌که در مصر بسیار عادی و معمولی تلقی میشود .

«من شنیده بودم ناصر مردی است که جاذبه بسیار دارد و ممکن است شخص را تحت تاثیر قرار داده و افکاری جز آنچه انسان دارد باو تلقین‌نماید این موضوع درست نیست . گر چه از بعضی جهات او مرد جالبی است معذالك دوست داشتنی نیست و بلکه میتوان گفت تا حدودی از آداب‌معاشرت نیز بی اطلاع است . مثلا هنگام مذاکره با شما ممکنست چشمهای خود رابه سقف خیره کند ویا در مواقعی که پاسخی ندارد پوز خند بزند .

ناتمام

دانشجویان کره جنوبی شیر شده‌اند!

* عده‌ای از دانشجویان میخواستند از مدار ۳۸درجه‌گذشته وبه‌کره‌شمالی‌حمله‌ور شوند
* تمام فرمانداران ایالات کره جنوبی ازسمت‌های خود برکنار شدند
* دردستگاههای مختلف کشور تصفیه بشدت ادامه دارد ودولت قول داده‌است آزادیهای مورد تقاضای مردم را اعطاکند
* دوتن جاسوس کره شمالی‌که میخواستند درسواحل کشور پیاده شوند توسط پلیس‌کره جنوبی کشته شدند

سئول -۳۰آوریل -یونایتدپرس رویتر -آسوشیتدپرس - حکومت موقتی کره جنوبی تصفیه مقامات دولتی مرکزی‌وایالتی‌وروسای پلیس رااامروز آغاز کرد.

بدین ترتیب از امروز تغییرسازمان های رژیم دوازده ساله سینگمان‌ری آغاز شد. کفیل ریاست جمهوری کره جنوبی هوه چونك کلیه فرمانداران ایالات نه‌گانه کره و شهرداری سئول رابرکنار ساخت. تاانتصاب جانشینان آنها وظایفشان توسط معاونین انجام میگیرد.

۲۱رئیس پلیس از جمله مدیر کل پلیس‌چو- این-کواستعفای‌خود رابه وزیرجدیدکشور تقدیم کردند درسایر وزارتخانه‌ها نیز استعفا وبرکناری‌مقامات مهم اداری ادامه دارد.

کشتن جاسوسان

امروز اوضاع عموم نقاط کره جنوبی آرام بود ومقامات دولتی‌سعی میکنند نظم وقانون را مجددابرقرار سازند.

ازحوادث جالب‌دیروز کشته‌شدن دوتن از عمال کره شمالی بوسیله پلیس کره‌جنوبی‌بود. این‌دوجاسوس میخواستند از کشتی درساحل‌کره جنوبی پیاده شوند.

محل پیاده‌شدن آنها در جنوب خط آتش‌بس کره شمالی وجنوبی بود. دوجاسوس دیگر نیزدستگیر شده‌اند.

برکناری رئیس گارد

رئیس گارد مخصوص سینگمان ری کواك- یونك جواز سمت خود برکنار شد.

انتظار میرود دامنه تصفیه به مقامات اداری شهرهای کوچك و دهستانها نیز سرایت کند.

وزیر جدید کشور «لی‌هو» گفته است ماموریتی که جدیدا منصوب خواهند شد باید از لحاظ سیاسی مستقل واز لحاظ اجتماعی محترم بدون سابقه سوء باشند.

حکومت قول داده است آزادی سخن -مطبوعات - اجتماعات ورای وخودمختاری محلی ایالات را تامین کند وبرای همیشه عوامل دخالت دولت رادر آزادیها ی‌مردم نابود سازد.

باید دانست که اینها همه مورد تقاضای متظاهرین‌حوادث اخیرکره جنوبی بود که منجر به سقوط‌رژیم سینگمان ری گردید.

زنده باد سینگمان‌ری

غم‌انگیزترین حادثه روزهای اخیر کره خودکشی دسته‌جمعی‌خانواده لی‌کی یونك‌بودکه سبب بروز احساسات احترام‌آمیز مردم نسبت به‌سینگمان‌ری گشت ووقتی ری به خانه میرفت مردم فریاد میزدند «زنده‌باد سینگمان ری» وگریه‌می‌کردند.

این حادثه سبب شد که بعضی گمان کنند وی ممکن است سمت تشریفاتی ریاست جمهوری‌را حفظ کند ولی ناظرین مطلع معتقدنداین ابراز احساسات مردم در واقع‌تمجید از«ری» بعنوان یك شخصیت بزرك وطن‌پرست بوده است و«ری»دیگر آینده سیاسی نخواهد داشت.

تصفیه ارتش

ارتش کره جنوبی نیز اقدامات خودرا برای تصفیه قسمت اطلاعات نظامی از عناصر سیاسی آغازکرده است تابعداز این سازمان اطلاعات نظامی آلت دست سیاسیون قرار نگیرد.

فرمانده نیروهای مسلح کره دستور داده است افسران وافراد ارتش در جریانات سیاسی دخالت نکنند .بدستور فرمانده ارتش کره ازاین به‌بعد واحدهای اطلاعات‌تابع امر فرماندهی لشکر مربوطه خود بوده ومستقیما بارئیس سازمان اطلاعات‌ارتش‌ارتباط نخواهندداشت

تاکنون نه‌تن از وزیران کابینه موقتی کره تعیین شده‌اند ولی‌هنوز سه‌وزیر راتعیین نکرده‌اند.

گروهی از منشعبین حزب‌سینگمان ری‌حزب‌جدیدی‌بنام حزب‌دموکرات سوسیالیست ایجاد کرده‌اند.

سئول -۱مه- خبرگزاری‌فرانسه- دیروز در حدود سیصد تن از دانشجویان علوم دینی کره جنوبی تظاهراتی برپا کرده و بقصد حمله بکره شمالی بحرکت درآمدند.

دانشجویان میخواستندازمرز کره شمالی گذشته‌و رژیم کمونیست‌آن منطقه را واژگون کنند . تظاهر - کنندگان شعار هائی‌با خود حمل میکردند که‌روی‌آنها جملاتی‌ازقبیل «مرك برکیم ایل سونك » نخست وزیر کره شمالی بچشم میخورد.

این دسته از دانشجویان موفق شدند از ناحیه « کومچسون »واقع در ۳۲۰ کیلومتری جنوب شرقی سئول خود را بوسیله قطار به۱۶۰ کیلومتری جنوب سئول برسانند و قصد داشتند از مدار سی‌و هشت درجه عرض جغرافیائی بگذرند .ولی نیرو های انتظامی کره جنوبی از پیشروی آنها بسوی مرزجلوگیری نموده وبا یك قطار باری کلیه دانشجویان را به کومچسون بازگردانید.

کشف یك شهر باستانی دراعماق بحرالمیت

عمان -۲۸آوریل - آسوشیتدپرس - یك باستان شناس امریکائی بنام دکتر «بانی» اعلام کردکه پس‌از تجسس بسیار محل‌دوشهر گمشده «سدوم» و « گومورا »رایافته است. این‌دوشهر درعمق آبهای بحرالمیت قراردارد. دکتر «بانی» اضافه‌کرد که اعضای هیئت وی اکتشافات مهم دیگری نیز کرده‌اند. وی میگوید درعمق آبهای بحرالمیت درخت هائی به‌بلندی ۱۲متروجود داردکه بمرور زمان‌تبدیل بسنك شده است این‌امر ودلایل دیگروجود شهرهای مزبور رادراین منطقه اثبات میکند.

نهرو ونکرومه سیاست تبعیض‌نژادی را محکوم‌کردند

لندن ۳۰آوریل- یونایتدپرس - رهبران جامعه مشترك‌المنافع بریتانیاکه از نژاد های مختلف تشکیل شده‌فعلا در لندن گرد آمده‌اند تاپیرامون‌روابط خود گفتگو کنند .

کشتار نژادی اخیر افریقای جنوبی وحدت و موجودیت این جامعه را بخطر انداخته است .

گفته‌میشود که مك میلان در پشت پرده سعی میکند مانع بروز تصادم میان دول عضو شود .

این نهمین کنفرانس‌نخست‌وزیران کامنولث است که پس از جنك دوم جهانی تشکیل میشود .

کنفرانس قبلی‌درژوئن وژوئیه۱۹۵۷ تشکیل شده بود .

یازده ملت عضو جامعه عبارتند از انگلستان ، کانادا ، استرالیا ،زلاند جدید ، اتحادیه افریقای جنوبی ، هندوستان ، غنا ، مالایا ، رودزیا و نیاسالاند ،پاکستان وسیلان .

در کنفرانس فعلی از پاکستان‌رئیس جمهوری آن کشور و از سیلان وزیر دادگستری و از افریقای جنوبی وزیر کشور وازسایر کشور هانخست‌وزیران آنها شرکت جسته‌اند .

باید دانست که کشورهای‌کامنولث جمعا شصت و شصت میلیون جمعیت دارند . چون این جمعیت از نژاد ها و مذاهب مختلف‌ترکیب شده‌اندهرگونه سیاست دو گانگی نژادی و مذهبی سبب تجزیه جامعه میگردد .

امر داخلی

نخست‌وزیر کانادا،استرالیا،زلاندجدیدو نیاسالاند ورودزیا کاملاباطرح‌موضوع سیاست نژادی افریقای جنوبی در دستور کنفرانس مخالفند و آنرا امر داخلی این کشورمیدانند ولی سایر اعضا که از نژاد های‌غیر اروپائی‌هستند مایلند موضوع طرح شود .

انگلستان سعی میکند بین دوگروه توافق ایجاد شود .

نهرو و نکرومه

لندن -اول مه - رویتر -نهرو نخست وزیر هند و قوام نکرومه نخست وزیر غنا هر دو باهواپیما برای شرکت در کنفرانس کامنولث وارد لندن شدند .

هر دو نخست وزیر در فرودگاه سیاست تبعیض نژادی را محکوم کردند واظهار داشتند موضوع را در کنفرانس جامعه مشترك المنافع طرح‌خواهند کرد .

امشب

سینما تخت جمشید

سوزان هیوارد «برنده جایزه اسکار»

درفیلم

سرگذشت عبرت‌انگیز «لیلیان‌روت» خواننده بزرك‌آمریکا

وباشرکت

ادی آلبرت- ریچارد کنت- جوان فلیت

آ- ٤٦٩٦

سیلوانیا SYLVANIA

لامپ فلورسنت سیلوانیا

س	ریع و بدون معطلی روشن می‌شود
ی	کنواخت نور میدهد وچشمك نمیزند
ل	وازم یدکی آن ارزان و فراوان است
و	اردکننده انحصاری‌آن شرکت‌تام‌است
ا	نواع مختلف و زیبای آن موجوداست
ن	ور فوق العاده زیاد می دهد
ی	ازده رنك مختلف ساخته می شود
ا	متحان خود را بخوبی داده است

لاله‌زار - پاساژنور - شرکت سهامی تام

آ- ٤١٠٤ ۱-۱۰

آگهی گشایش نمایندگی بانك

نمایندگی تفت بانك ملی ایران از تاریخ سوم اردیبهشت ماه سال ۱۳۳۹ افتتاح و زیر نظر شعبه یزد شروع بکار نموده است .

آ-٤٥٠٤ بانك‌ملی ایران

نمایشگاه عکسها ونقاشیهائی‌ازایران

توسط لیزشیرمن وبریجت کلاس

در

شورای فرهنگی بریتانیا خیابان فردوسی- شمارهٔ ۳۸

از۱۲ اردیبهشت تا ۱۷ اردیبهشت

بین ۹ صبح تا۱ بعدازظهر و٤ تا ۷ بعدازظهر

برگزار خواهدبود آ-٤٢٧٦

آگهی مناقصه

راجع به ساختمان کوی دانشجویان وانستیتوی فیزیولوژی وکلوب دانشجویان دانشگاه گندی‌شاپور

دانشگاه گندی شاپور ساختمان های فوق‌الذکر را بشرح زیر بمناقصه می گذارد .

۱- داوطلبان شرکت در مناقصه که دارای سرمایه کافی وکادر فنی ثابت متناسب وواجد تجهیزات لازم برای اجرای کار بوده ومایل بشرکت در مناقصه باشند از تاریخ نشر این آگهی تقاضانامه خودرا با شرح میزان سرمایه و کار های انجام شده شرکت و فهرست اسامی کادر فنی (نام - نام خانوادگی - مدرك تحصیلی - تعهد نامه انجام‌خدمت در شرکت) و صورت تجهیزات منتهی تا ساعت ۱۲ روز سه شنبه ۲۲ اردیبهشت ماه ۱۳۳۹ بدفتر اداره کل تعلیمات عالیه وزارت فرهنگ در تهران ودبیر خانه دانشگاه در اهواز تسلیم نمایند .

۲- تقاضا های رسیده در کمیسیون فنی مورد رسیدگی قرار خواهد گرفت و نسبت بتشخیص صلاحیت شرکت کنندگان اقدام خواهد شد .

۳- دانشگاه گندی شاپور مراتب را بشرکت هائی که صلاحیت آنها مورد تصویب کمیسیون قرار می گیرد بوسیله نامه اعلام خواهد نمود که با دریافت اسناد ومدارك مناقصه که با رعایت مفاد آئین نامه معاملات دولتی تهیه شده پیشنهاد های خودرا تا تاریخی که ابلاغ می شود تسلیم نمایند .

٤- کل کار در حدود صدو بیست میلیون ریال است که فعلا قرار داد به مبلغ بیست میلیون ریال تنظیم خواهد شد و سپرده پیشنهاد معادل پنج‌در صد مبلغ قرار داد خواهد بود .

آ-٤٥١٠ رئیس دانشگاه گندی شاپور . دکتر کار

اگهی مناقصه شماره ۱ ازشرکت سهامی تلفن ایران

شرکت سهامی تلفن ایران تعداد سیصد دستگاه تلفن سفری از طریق مناقصه با شرایط زیر تحویل می اندااف خرمشهر خریداری می نماید .

۱- شرکت کنندگان می توانند شرایط مناقصه و مشخصات وپیش نویس قرار داد را از دفتر اداره کار پردازی شرکت واقع در خیابان اکباتان دریافت و پس‌از امضاء ضمیمه پیشنهاد خود نموده‌تاآخر وقت اداری روز دوشنبه ۳۹ر۳ر۱٦ بدفتر شرکت ارسال و رسید دریافت دارند . پیشنهادات رسیده در ساعت ۹ صبح روز سه شنبه ۳۹ر۳ر۱۷ باز و قرائت خواهد شد .

۲- سپرده شرکت در مناقصه مبلغ هشتاد هزار ریال است که بایستی در مقابل اخذ رسید به صندوق شرکت ویابه حساب ۷۹۱ شرکت در بانك ملی شعبه فردوسی پرداخت و قبض سپرده ویا برك بستانکار بانك را ضمیمه نمایند ودر صورت تسلیم ضمانت نامه از بانکهای مجاز حداقل مدت اعتبار آن کمتر از دو ماه نباشد .

آ-٤٥٠٦ شرکت سهامی تلفن ایران

امشب

ازدواج عاشقانه

امشب

دوبله بفارسی

درسینماهای

تهران

و

ونوس

باشتراك :

دیو آنند و مالاسینها

موزیك از:

شانکار جایکشن

یك اثر جدید وبزرك ازسینمای هند که بدون شك درایران غوغا بپاخواهد کرد

آ-٤٧٦٠

اطلاعات اقتصادی

صادرات و تعادل پرداختها

در مقاله گذشته خود تحت عنوان «تجارت خارجی ایران» گفتیم که درظرف چهارسال گذشته صادرات کشور بجز نفت نسبتا ثابت مانده‌است زیرا در هریك از این سالها صادرات ما از یکصدمیلیون دلار تجاوز ننموده و اگر ما هر سال در آمد ارزی بیشتری‌داشته وتوانسته‌ایم کالاهاو ماشین آلات بیشتری وارد کنیم بدان جهت بوده‌است که اولا در طی این مدت درآمد نفت بتدریج افزایش‌یافته ثانیا مقداری صادرات نامرئی داشته‌ایم که از آنجمله ارزهائی بوده‌است که کنسرسیوم نفت جهت مخارج ریالی موسسات نفت در داخل کشور فروخته است ثالثا ما د راین مدت کمکها ووامهائی از خارج دریافت داشته‌ایم . بعبارت دیگر با آنکه تجارت خارجی ما تعادل نداشته در پرداختهای خارجی بجز طی دوسال اخیر تعادل برقرار بوده‌است .

در اینجا لازم است نکته‌ای را اضافه نمودو آن اینستکه تعادل در تجارت خارجی و تعادل در پرداختهای خارجی یکی نیستو ایندو را بایکدیگر نباید مخلوط کرد . تعادل در تجارت خارجی هنگامی صورت میگیرد که صادرات جنسی کشور با واردات جنسی آن کشور برابر باشد در صورتیکه تعادل در پرداختهای خارجی‌کاملا معنی متفاوتی دارد و آن اینستکه وصولی های ارزی کشوری باپرداخت های ارزی آن کشور برابر باشد و وصولی های ارزی تنها از راه صادرات نیست . مثلا هر سال کنسرسیوم نفت درحدود شصت هفتاد میلیون دولار ارز بریال تبدیل میکند که آنرا صرفحقوقها ومخارج ریالی خود در ایران نماید و این رقم در صورت صادرات کشور دیده نمیشود چون یك نوع «صادرات نامرئی» است ارزهائی که سیاحان خارجی در ایران میفروشند نیز از آنجمله است . بهر جهت این اقلام جزو درآمد ارزی کشور است و علاوه بر این ما مقداری کمکهای خارجی مخصوصا از آمریکا دریافت میداریم . ضمنا بابت حق بیمه و حمل و نقل نیز مقداری ارز ردو بدل میشود.

از طر فدیگر برای کارهای عمرانی وسایر امور مبالغی وام از خارج دریافت میگردد که طبعا ارزخارجی است کلیه این اقلام جزو وصولیهای ارزی ماست‌که در ارزهای حاصله از صادرات منعکس نمیشود . در پرداختهای ارزی نیز همه پرداختهای مربوط بواردات نیست .

در هر صورت با آنکه تجارت خارجی ما درسالهای گذشته تعادل نداشته تعادلی در پرداختهای خارجی بجز دو سال اخیر برقراربوده است و آنچه در حقیقت بیشتر اهمیت دارد تعادل در پرداختهای خارجی است که باید کوشش کنیم آنرا حفظ نمائیم . زیرا اگر نتوانیم تعادل پرداختهای خارجی خودرا حفظ کنیم ذخیره ارزی ما آن اندازه نیست که بتوانیم آنرا بسهولت پر کنیم .

آنچه باید در اینجا اضافه نمود اینستکه احتیاج ما روز بروز بارز افزون میگردد بخصوص که در دوسال گذشته عدم تعادلی در پرداختهای خارجی مشهود گردیده و ممکن است این امر درسال جاری نیز رخ دهد آنهائیکه تصور میکنند با افزایش تولیدات داخلی احتیاج بارز خارجی کاهش می‌یابد کاملا در اشتباهند اولا افزایش تولیدات صنعتی خود احتیاج بماشین آلات و لوازم فنی دارد که باید از خارج وارد کنیم ثانیا همینکه تولید افزون شد وعده بیشتری بکار مشغول گشتندودرآمدشان افزایش یافت‌احتیاجات زندگی شان افزون میگردد و نیاز بکالاهای بیشتر و متنوع تری دارند در اینصورت بجای آنکه تصور کنیم نیازمندیهای ارزی مادر نتیجه افزایش تولید کمتر میشود باید بفکر آن باشیم که ارز بیشتری بدست آوریم .

دکتر مصطفی علم

بارایجاد تحول در وضع کنونی کشاورزی درسطح کشت کنونی

تولید محصولات کشاورزی رامیتوان بدو برابر افزایش داد

★ بجای افزایش سطح کشت باید روش کشاورزی‌را درسطح کنونی بهبود بخشید

★ ساختمان سدهای فعلی فقط پنج‌درصد به سطح اراضی قابل کشت خواهد افزود

قسمت امور اقتصادی سازمان‌برنامه براساس مطالعاتی که‌درزمینه کشاورزی وآبیاری بعمل‌آورده گزارشی‌تهیه کرده که نشان میدهد در حدود یك سوم از ۱٦٤ میلیون هکتار مساحت کل ایران قابل استفاده برای تولید محصولات کشاورزی است که‌میزان مزبور شامل جنگلها و مزارع وباغها وچراگاهها نیز میباشد .

در حال حاضر بعلت پائین بودن سطح اطلاعات فنی و نامناسب بودن نحوه بهره برداری از زمین های‌قابل کشت و کمی آب فقط در مساحتی کمتر از ٦ میلیون هکتار یا ٤ در صد مساحت کل ایران زراعت میشود.

در چهل درصد از اراضی زیر کشت کشور (در حدود۲ر۲ میلیون هکتار) زراعت آبی است و بیش از نصف محصولات کشاورزی ایران از این زمین ها بدست می‌آید .

مقایسه عواید خالصی که از طریق افزایش سطح کشت بدست‌می آید با منافعی که در نتیجه اصلاح اراضی زیر کشت موجود فراهم می شود باحتمال قوی این موضوع را روشن خواهد ساخت که از نقطه نظر اقتصادی بهبود اراضی که در حال حاضر زیر کشت میباشد بر افزایش سطح کشت اولویت داشتهو مقرون بصرفه میباشد .

یکی از طرق توسعه اراضی ایجاد سدهای بزرك است که در برخی‌موارد مقرون بصرفه زیاد نمیباشد بهر جهت با اتمام ساختمان سدهائی که در برنامه‌های عمرانی فعلی کشور بیش بینی شده‌است ۵ در صد به سطح اراضی قابل کشت کشور افزوده‌خواهد شد .

حفر چاههای عمیق و کم عمق و احداث قنوات جدید و پاك کردن‌قنوات قدیمی نیز جهت تامین آب موردنیاز وتوسعه اراضی قابل کشت مفید می باشد و در مواردی با مقایسه باساختن سدهای بزرك شاید بمراتب ارزانتر و عملی تر باشد .

قسمت امور اقتصادی سازمان‌برنامه در گزارش خود نتیجه گرفته است بهترین راه توسعه کشاورزی ایران ایجادتحولاتی‌در وضع کنونی‌کشاورزی وبیروی از روش های نوین دراراضی زیر کشت و مراتع موجود فعلی‌است که میتواند موجبات افزایش‌محصولات کشاورزی را تامیزان دوبرابر مقدار فعلی فراهم ساخته همان اثری را داشته باشدکه تحت شرایط موجود اضافه شدن ۱۸ میلیون هکتار دیگر برسطح اراضی زراعتی خواهد داشت.

امکان سرمایه‌گذاری بلژیك درایران

برای بررسی امکان همکاری صاحبان صنایع بلژیك در توسعه صنایع ایران طی موافقتی که بین آقای وان افلن وزیر بازرگانی بلژیك و آقای مهندس شریف امامی وزیر صنایع و معادن به عمل آمده یك هیئت صنعتی واقتصادی در اوایل تابستان برای مذاکره با مقامات دولت ایران و سرمایه گذاران ایرانی وارد تهران خواهند شد .

این هیئت طرح های مختلف صنعتی را که با کمك سرمایه های مشترك ایرانی وبلژیکی بتوان درایران اجرا کرد مورد بررسی قرار خواهد داد . باحتمال زیاد این سرمایه گذاری بیشتر در صنایع کوچك خواهد بود .

تهیه آمار افراد متخصص کشور شروع شد

تعداد افراد ایرانی متخصص در رشته‌های حرفه‌ای و فنی و علمی تعیین میشود

برای تهیه آماری از افراد متخصص ایرانی در رشته های حرفه‌ای و فنی و علمی‌پرسش‌نامه‌ای تهیه شده و توسط آمار گیران تحصیل کرده در اختیار افرادی‌که دارای تحصیلات لیسانس ومافوق لیسانس در رشته های تخصصی و حرفه‌ای هستند گذاشته میشود تا پر نمایند .

کار پرکردن این پرسش نامه ها که از آقای نخست وزیرشروع گردید در تهران و شهرستانها ادامه خواهد داشت و کلیه افراد متخصص که در موسسات دولتی و خصوصی مشاغلی دارند آنرابر خواهند کرد . این آمار گیری توسط وزارت کار باهمکاری‌سازمان برنامه تهیه میشود .

دراین پرسشنامه ها اطلاعات کاملی از حدود تحصیلات رشته تخصصی و میزان تجربیات ونوع کار فعلی که شخص مورد سئوال بهتر میتواند انجام دهد گرفته میشود .

بطوریکه دراین پرسشنامه اشاره شده منظور این است که زمینه‌ای جهت استفاده بیشتر از تخصص‌و مهارت های این دسته ازافرادفراهم گشته و بافهرستی که تهیه میشود معلوم گردد صلاحیت وشایستگی افراد تحصیل کرده نسبت به‌مشاغل و وظایفی که انجام میدهند تا چه حد است ودر شغل فعلی تا چه‌حدود از تخصص و تجربیات آنان‌استفاده میشود تا باین ترتیب‌اساس‌وشالوده موثری برای اتخاذ سیاست کلی جهت استفاده بیشتر از تخصص و مهارت های این گروه بنا نهاده شود .

مدیرکل غله گفت:

۹۰هزار تن گندم ذخیره داریم

درسال آینده خرید گندم بهرمقدار که عرضه شود آزاد خواهد بود

امروز آقای رفیع مدیر کل غله بخبرنگار ما گفت که درسال جاری خرید گندم وجو آزاد خواهد بود. قبلاروش کارخریداین‌بودکه گندم در هر نقطه طبق سهمیه تعیین شده خریداری میشد و همچنین بین خرید گندم و جو حد نصابی بود که در مقابل میزان معینی از جو اجازه خرید مقداری معین از گندم‌داشت درمورد ذخیره گندم مدیر کل غله گفت مادر حدود ۹۰ هزار تن گندم ذخیره داریم‌که‌این مقداربیش از حدود احتیاجات سال جاری‌است‌با وجودیکه هواساعد است و احتمال برداشت گندم زیادی وجود داردمعهذا ما پیش بینی های کافی برای رفع هرگونه نگرانی‌نمودیم محصول‌گرگان امسال بسیار خوب است و بقیه نقاط جز چند قسمت از مناطق جنوبی‌فارس محصول رضایت بخشی دارند برای نقاطی‌که وضع غله دیمی آنها بدشد گندم کافی ارسال داشتیم و ازاین لحاظ جای هیچگونه نگرانی‌نیست .

مدیر کل غله در پایان اظهارداشت که در ماه قبل سیلو کرمانشاه‌افتتاح شد در این ماه هم سیلو مشهدرسما افتتاح خواهد یافت و در ماه آینده نیز سیلو شیراز افتتاح میگردد .

کلیه سیلوهای مزبور با کمك و مساعدت سازمان برنامه پایان‌یافتو اداره کل غله پس از افتتاح همه‌آنها را رسما تحویل میگیرد .

بانك توسعه صادرات در سال ۳۸ سودی نداشته

آخرین مجمع این بانك دیروز تشکیل شد

عصر روز گذشته مجمع عمومی بانك توسعه صادرات تشکیل گردید .

در مجمع دیروز معلوم شد که چون قسمتی از طلب های بانك در سال ۳۸ بلاوصول مانده لذا سودی عاید بانك نشده‌است بهر صورت مجمع دیروز آخرین مجمع عمومی عادی بانك توسعه صادرات بوده‌است و تایکی دو هفته دیگر این بانك تبدیل ببانك تجارت خارجی ایران و ۴۹در صد سهام آن (۲۰درصد بانك اف آمریکا ۵ر۱۴ در صد بانك کمرسیال ایتالیا و ۵ر۱۴ درصد بانك دویچه‌لندر آلمان) ببانك های خارجی واگذار خواهد گردید .

سهام ایرانی این بانك تماما متعلق ببانك ملی است و برخلاف بانك های مختلف دیگرسهامدار ایرانی‌اختیارات رادر دست‌خواهدداشت.

ملاقات وزیر مختار یوگسلاوی با وزیر بازرگانی

صبح دیروز آقای وزیر مختار یوگسلاوی دروزارت‌بازرگانی‌حاضر شده ومدتی‌باآقای منصور وزیر بازرگانی ودبیر کل شورایعالی اقتصاد بمذاکره پرداخت .

بین ایران ویوگسلاوی قرار است یك موافقتنامه‌مبادله‌کالاامضاء شود که‌چندی پیش نیز مطالعات لازم دراطراف آن دروزارت‌بازرگانی انجام وگفته میشودکه درمذاکرات دیروز دراطراف آن نیز بحث شده است .

از واردات سیمان کاسته میشود

فهرست صادرات و واردات ایران وشوروی تهیه شده

امروز اطلاع حاصل شد که‌لیست‌صادرات و واردات ایران وشوروی درسال جاری دروزارت بازرگانی تهیه ودراین لیست نسبت بسال گذشته تغییراتی پیدا شده‌است ازجمله کالاهائی که درلیست واردات مقدارآن کم واحتمالا حذف شده یکی سیمان است .

خط کشتیرانی اوزاکا شوسن کیشا

اخطار به آقایانی که کالای ورودی دارند

کشتی ملبورن مارو قرار است در تاریخ‌دوم مه ۱۹٦۰ (۱۲اردیبهشت ماه) یا در همین حدود بخرمشهربرسد و احتمال می‌رود که روز دهم مه (۲۰ اردیبهشت ماه) تخلیه خودرا به پایان‌برساند ودر همان موقع گیرندگان کالا بایستی برای اخذترخیصه مراجعه فرمایند .

کشتی مزبور ضمنا کالای صادراتی برای‌بنادر خاور دور و ژاپن بطور مستقیم بار گیری خواهد نمود برای‌کسب هرگونه‌اطلاعات‌خواهشمندست به شرکت گریمکنزی مراجعه فرمایند .

تهران ـ تلفن ۳۵۱۸٤ — آ ـ ٤۷۳٤ — خرمشهر صندوق پستی شماره ۳

تلفن ۳۱۹۳٤ — آ ـ ٤۷٤٤

آگهی فروش یکدستگاه پمپ‌آب

یك دستگاه کامل پمپ‌آب ساخت مورترنج‌نمره ۲ استعمال‌نشده برای بالا آوردن آب بافشار و کاملا مجهز بااسباب یدکی کافی برای چندین‌سال گنجایش درهر دقیقه ۳۰۰گالن یا ۱۳۵ پوند درهراینچ مربع میباشد.

گردش این دستگاه باموتور اینترنشنال دیزل انجام میگیرد.

دارای ٤۰۰فوت و٦اینچ‌لوله بالوازمات است.

مشخصات کامل درشرکت خانه‌سازی آبیك کاشی ۱۲٦ خیابان ویلاموجود است. تلفن ٤۷۸۳۱ـ تهران

آ ـ ٤۱۸۵ — ۱ ـ ۳ — آرچیبارلد ـ گیلیس

آگهی دعوت مجمع‌عمومی عادی

برحسب تصویب هیئت مدیره مجمع عمومی عادی شرکت‌سهامی روغن کشی ری در تاریخ سه‌شنبه بیست و هفتم اردی بهشت ماه ۱۳۳۹ درساعت سه عصر در محل شرکت خیابان بوذرجمهری سرای اقبال تشکیل میشود از دارندگان سهام دعوت میشود در روز و ساعت مقرر جهت شرکت در مجمع مزبور حضور بهمرسانند .

دستور جلسه :

انتخاب دو نفر عضو اصلی هیئت مدیره و یك نفر عضو علی البدل

آ ـ ٤۱۹۵ — رئیس هیئت مدیره شرکت سهامی روغن کشی‌شهری

دعوت از سهامداران بانك‌اعتبارات‌ایران

مجمع عمومی عادی سالیانه شرکت سهامی بانك اعتبارات ایران ساعت ۱۷روز شنبه هفتم خردادماه ۱۳۳۹ (۲۸مه ۱۹٦۰) درمرکزبانك تهران خیابان سعدی تشکیل خواهد شد.

از آقایان سهامداران تمنی میشود منتهی تاسه‌روز قبل‌از تاریخ تشکیل جلسه‌سهام خودرا درصندوق اداره حقوقی بانك تودیع نموده و رسیدی که بمنزله کارت ورود به‌جلسه مجمع‌عمومی است دریافت ودر تاریخ مذکور بالا درجلسه حضور بهمرسانند.

دستور جلسه بقرار زیر است:

۱ـ گزارش هیئت مدیره راجع بعملیات وترازنامه وحساب سودو زیان بانك درسال ۱۳۳۸.

۲ـ گزارش بازرس حساب راجع به‌ترازنامه وحساب سود وزیان بانك درسال ۱۳۳۸

۳ـ اتخاذ تصمیم نسبت بترازنامه وحساب سودوزیان بانك ودادن مفاصا به‌هیئت مدیره برای عملیات سال ۱۳۳۸

٤ـ تعیین بازرس حساب

آ ـ ٤۲٦۷ — هیئت مدیره شرکت سهامی بانك اعتبارات ایران

دنباله مصاحبه وزیر بازرگانی بلژیك

بلژیك درایران نمایشگاه تشکیل میدهد

بقیه ازشماره پیش

هدف بازار مشترك ترویج مبادلات آزاد است و هیچ سیاست دیگری را نمیتوان به آن نسبت داد زیرا کشور های شش گانه مجموعا بزرگترین قدرت صادراتی وواردا تی راتشکیل میدهند که برای۵ر۱۷٪ درتجارت جهانی مداخله دارند (صرف نظر از تجارت داخلی بین کشور های شش گانه) و تنها در قسمت مواد اولیه این کشور هابرای ۳۳٪ در تجارت جهانی مداخله دارند . نمایندگان شش کشور دائما تصمیم خود را دائر برترویج آزادی تجارت بین المللی اعلام داشته اند . این مقاصد تاکنون عملا وبوسیله پیشنهاداتی که‌اینجانب در بالا ذکرکردم مورد تائید قرار گرفته است . چون فلسفه بازار مشترك بر اساس فکر مبادلات آزاد قرار دارد کشور من توانسته است به آن ملحق شود . جامعه‌اروپائی شش دولت با رویه و سنن بلژیك که همیشه طرفدار خراب نمودن سد های گمرکی است مطابقت دارد .

در حالیکه اروپای کشور های شش گانه سیاست بازرگانی مشترك را تحکیم مینمایند بلژیك کوشش های خود را برای توسعه همکاری بین المللی ادامه میدهد .

یك سیاست اصولی اعزام میسیون های تجارتی بخارجه مورد عمل گذاشته شده ا ین‌سیاست در چهار چو ب‌بازار مشترك شروع شده و حالابسایر قسمت‌های جهان‌گسترش میبابد . از بین بلژیکی های مقیم خارجه مشاورین بازرگانی خارجی تعیین شده‌اند .

دانشجویان زیادی به بلژیك دعوت شده‌اند (٤۰۰ نفر در ۱۹۵۹) یك سازمان که میتواند ۹۵ میلیون دولار اعتبار در بانکهای بلژیك تجهیز کند برای‌توسعه فروش‌وسائل صنعتی ایجاد شده‌است .

بنگاه «دوکرار» که فوق العاده فعال است برای تسهیل عمل بیمه و اعتبار بوجود آمده اس ت.بالاخره بلژیك تشکیل شرکت های مختلط را در یك سمبل (نشانه) همکاری بین سرمایه کشور های دیگر و سرمایه گذاری بلژیکی است تشویق میکند .

شرکت ترکیه

در مورد شرکت ترکیه در بازار مشترك آقای وان افلن گفت این کشور تقاضای شرکت در بازار مشترك را نموده و تقاضای آن مورد بررسی است .

در صورت قبول ترکیه خواهد توانست بازار خوبی برای صادرات خود بدست آورد .

بورسهای تحصیلی

وزیر بازرگانی سپس اشاره به بورسهای دولت بلژیك نمود و اظهار داشت دانشجویان یا فارغ‌التحصیلان ایرانی که مایل هستند از بورسهای شش ماهه و یکساله و یا کامل بلژیك استفاده نمایند میتوانند توسط سفیر بلژیك در تهران مستقیما با اینجانب تماس بگیرند زیرا بورسهای دولتی‌بلژیك در اختیار وزارت بازرگانی میباشد ولی متاسفانه تاکنون شاگردان ایران برای گرفتن بورس تحصیلی مراجعه نکرده‌اند .

نمایشگاه بلژیك

در خاتمه وزیر بازرگانی بلژیك اظهار داشت یکی از نکات مورد مذاکره من با مقامات ایرانی‌تشکیل یك نمایشگاه بلژیك در ایران و یك نمایشگاه ایران در بلژیك بود.

هیئت های متقابل در این باره تصمیم لازم را اتخاذ خواهندکرد.

آگهی‌خروج شرکاء و ورود شریك‌جدید وتبدیل‌شرکت بشرکت سهامی وتغییر نام ونوع وموضوع وانتخاب اعضاء هیئت‌مدیره ومدیرعامل وتعیین حق‌امضاء وازدیاد سرمایه درشرکت ضمیر بامسئولیت محدود با سرمایه پانصدهزارریال ثبت‌شده به‌شماره ٦۳۵۰

برابر مورخه ۱ر۲ر۳۹ پیوست صورتجلسه مورخه ۲۷ر۱ر۳۹ مجمع شرکاء شرکت ضمیر با مسئولیت محدود آقایان نورایر هامبارسوم مامیان و عباس عبداللهیان‌خامنه و کاظم ایبکچی‌هریك کلیه‌سهم‌الشرکه خود را از صندوق شرکت دریافت واز شرکت خارج شده‌اند در مقابل آقای حاجی محمد علی تبریزیان مبلغ پنجاه هزار ریال بصندوق شرکت پرداخت نموده‌اند و آقایان حاجی محمد علی‌رشیدی با پرداخت یکصد هزار ریال و آقای امیر هوشنك تیمورتاش یکصد هزار ریال بصندوق شرکت وارد گردیده اند که در نتیجه در سرمایه شرکت تغییری حاصل نشده‌است و ضمنا باتسلیم یك‌نسخه اساسنامه در ۵۸ ماده و یك تبصره نام ونوع شرکت از شرکت ضمیر با مسئولیت محدود بشرکت سهامی تجارتی ضمیر تبدیل و موضوع شرکت عبارت از صادرات واردات اخذ نمایندگی و امور کمیسیونری و محل شرکت بخیابان خیام تیمچه تقی‌زاده طبقه سوم شماره های ۹۹ـ ۹۸ـ ۹۷ ـ۹٦ منتقل گردید و سرمایه شرکت از مبلغ پانصد هزار ریال بمبلغ پنج‌میلیون وپانصدهزار ریال منقسم به پانصد و پنجاه سهم ده‌هزار ریالی بانام تمام پرداخت که در تحویل و اختیار اعضاء هیئت مدیره شرکت قرارگرفته است و آقایان امیر هوشنك تیمورتاش و حاجی محمد علی رشیدی عباس تبریزیان به سمت اعضاء اصلی و آقایان امیر هوشنك تیمورتاش بسمت ریاست و حاجی محمد علی رشیدی نایب‌رئیس و آقای عباس تبریزیان مدیر عامل شرکت برای مدت دو سال تعیین گردیده اند و حق‌امضاء کلیه اوراق و اسناد بهادار و چکها و سفته ها و بروات و قرارداد های مالی و اوراق و اسناد الزام‌اور شرکت با هر سه نفر اعضاء هیئت مدیره متفقا با مهر شرکت و یا وکلاء قانونی ایشان و اوراق عادی و اداری را مدیر عامل بتنهائی با مهر شرکت امضاء ولی پیش‌نویسهای اوراق عادی و اداری باید به پاراف یکی دیگر از اعضاء هیئت مدیره برسد و همچنین آقای جلال رشیدی بسمت بازرس شرکت برای مدت یکسال تعیین شده‌است.

رئیس اداره ثبت شرکتها و علائم‌تجارتی‌و اختراعات

مهدی نراقی

آ ـ ٤۷۶۸

آگهی تشکیل مجمع‌عمومی فوق‌العاده سهامداران بانك ایرانیان

بدین وسیله از کلیه سهامداران بانك ایرانیان برای شرکت در مجمع عمومی فوق‌العاده که روز سه شنبه سوم خرداد ۱۳۳۹ ساعت ۱٦ در محل بانك واقع در خیابان اکباتان تهران تشکیل خواهد شد دعوت می‌شود که شخصا یا به وسیله وکیل تام‌الاختیار حضور بهمرسانند .

دستور جلسه

۱ـ اصلاح بعضی مواد اساسنامه

آ ـ ٤۷٦٤ — هیئت مدیره

آگهی تشکیل مجمع‌عمومی عادی‌سالانه سهامداران بانك ایرانیان

بدینوسیله از کلیه سهامداران بانك ایرانیان برای شرکت در مجمع عمومی عادی سالانه بانك که روز سه شنبه سوم خرداد ماه۱۳۳۹ ساعت ۱٦½ در محل بانك واقع در خیابان اکباتان تهران تشکیل خواهد شد دعوت میشودکه با رعایت ماده ۵٤ اساسنامه شخصا و یا بوسیله وکیل تام الاختیار باتوجه بماده ٤۷ اساسنامه حضور بهمرسانند

دستور جلسه :

۱ـ شنیدن گزارش هیئت مدیره و گزارش بازرسان راجع بوضع بانك و ترازنامه سال ۱۳۳۸

۲ـ تصویب ترازنامه و حساب سود و زیان

۳ـانتخاب بازرسان

آ ـ ٦۷٦ — هیئت مدیره

کشتی مرکاتور

درماه مه ازبنادر ایران برای بنادر دریای سرخ ومدیترانه بارگیری خواهدکرد.

خواهشمنداست برای تامین جا

به شعبه مرکزی

شرکت سهامی دلتا

درخرمشهر یاشعبه تهران خیابان سعدی سرای صدقی‌نژاد تلفن ۳۵۵۳٦ مراجعه فرمایند.

آ ـ ٤٦٦۰ — (گردونه)

برای تهیه وثبت

علائم تجارتی

از آتلیه « گردونه » کمك بخواهید

خیابان پشت شهرداری ساختمان افراشته تلفن ۲۰٤۸۵۱

آ ـ ٤٦٦۲

تهیه نقشه ساختمان

دفتر فنی

ESSMIR

تلفن ٦۸۸۱۸ ٤۰٦۵۹

شرکت اسیر

مهندسین ایتالیائی تحت نظر پروفسور استراماکلیا

نقشه کشی ـ دکوراسیون ـ پروژه کامل ـ امور مربوط بساختمان و

تهیه هرنوع مصالح ساختمانی ازایتالیا

خیابان پهلوی ـ روبروی سینما امپایر ـ خیابان هروی ـ شماره ۲۷

آ ـ ٤٦۵۲

انتقاد

از: اسمعیل یگانگی

آفرین بر رحیم!

«بعوض اینکه بتاریکی لعنت بفرستید یك شمع روشن کنید.»
«کنفوسیوس»

اول این خبر را از روزنامه اطلاعات بخوانید تابعد :

«صبح امروز در اثر شکایت مردی بنام رحیم، نانوائی بازداشت شد وبه دادگاه اعزام گردید. رحیم بکلانتری ۲۰ شکایت کرده بود که حسین نانوا نان وزن نکرده وعددی باو فروخته است. کلانتری حسین را احضار و بدادگاه فرستاد.»

آفرین بر رحیم ! من با آنکه نه رحیم «شاکی» و نه حسین «متهم» را میشناسم و نمیدانم در این دعوی حق بجانب کیست معهذا پشتکار ووظیفه شناسی رحیم را تحسین میکنم .

ظاهرا این مرد در برابر یك حق کشی بظاهر کوچك ـ که اکثر اشخاص (وشاید هم بنده و جنابعالی) از آن چشم پوشی میکنند عکس العمل شدیدی نشان داد ولااقل نانوای متخلف را گوشمالی داد و او را به کلانتری و دادگاه کشانید و بقول آن فیلسوف چینی بعوض اینکه بتاریکی لعنت بفرستد وبه گرانفروشان بدرین و ایمان‌شهر ما بدو بیراه بگوید در جستجوی روشن کردن یك شمع برآمد و با شکایت از کاسب گرانفروش محل بمراجع قانونی وظیفه اجتماعی خودش را انجام داد و شاید هم نانوای متخلف را تنبیه کرده باشد . این را داشته باشید تابعد.

محل نسبتا بزرك ما حمام منحصر بفردی دارد که گرفتن «نمره خالی» برای کسی که نخواهد خرکریم را نعل کند از پیداکردن شیر کبوتر و جان آدمیزاد هم مشکلتر و طاقت فرسا تر است !! و تاکسی مثل مخلص صابون این حمام و حمامی به تنش نخورده باشد نمیداند که یك حمام رفتن چقدر مکافات و گرفتاری دارد و در شهر ما حتی برای گرفتن نمره حمام هم بازار سیاه مدرست کرده‌اند ومثلا همانطوری که شما لحظه‌ای قبل از شروع یك فیلم جالب و تماشائی می‌توانید از میان صفوف طویل مردمی که دو ساعت برای گرفتن بلیط صف کشیده‌اند ، بگذرید و با خرید یك بلیط از بازار سیاه توی سالن تشریف ببرید و یافی‌المثل با پرداخت یك «پول چای» بی قابلیت ! از مطب فلان پزشك وجراح سرشناس نمره‌های ردیف اول تهیه کنید ،

در این حمام نیز می‌توانید با خیال راحت (هروقت دلتان خواست) و حتی روز جمعه که معمولا حمام شلوغ تراز همیشه است تشریف بیاورید وبدون توجه به سایر مشتریها ـ که اغلب یکی دو ساعت د رانتظار نوبت نشسته‌اند ـ یکسره چمدانتانرا به نمره حاضر و آماده ببرید ! بشرط اینکه قبلا باصطلاح نمره «رزرو»! کرده باشید؟!

یعنی اینکه یك تومان توی مشت باندوی حمام بگذارید و دیگر کارتان نباشد ....

چندوقت پیش عین این ماجرا برای نویسنده پیش آمد باور بفرمائید بدون اغراق دوساعت و نیم تا سه ساعت در انتظار «نمره خالی» نشستم و هرچه مجله وروزنامه قدیمی و تازه بود زیرو رو کردم تا بالاخره از کوره درفتم و شروع باعتراض کردم مشتریهای دیگری هم که مثل من قبلا نمره «رزرو!» نکرده بودند با من هم صدا شدند عاقبت کاشف بعمل آمد و معلوم شد بیماری ایجاد بازار سیاه از سینما ها ومسابقات ورزشی و مطب پزشکان معروف وو... گذشته و به گرمابه ها هم سرایت کرده است !

عصبانیت مخلص از این موضوع باندازه‌ای بود که تصمیم گرفتم روز بعد به شهرداری وبرزن محل شکایت کنم .

روز بعد که به روزنامه آمدم بلافاصله گوشی تلفن را برداشتم ماجرا را به رئیس برزن محل گفتم .

او گفت استشهادی تهیه و چند نفر ذیل آنرا امضاء کنید تا ما حمامی متخلف را چنین و چنان کنیم والا چون «مدرك» در دست نداریم فقط شفاها به او تذکر خواهیم داد !

از شما چه پنهان چون تهیه وتنظیم چنین شکایت نامه کتبی و پیدا کردن چند نفر مشتری ناراضی مثل خودم اقلا یك روز وقتم را میگرفت عطای این شکایت را به لقای رسیدگی آن بخشیدم وپی کارم رفتم ....

جمعه گذشته مجددا همان صحنه تکرار شد منتهی این بار چون از ماجرای «انتظار نوبت» خبر داشتم کتاب نیمه تمام را همراه بردم و جای شما خالی یکی دو ساعت در راهروی انتظار گرمابه مشغول مطالعه بودم ..... در حالیکه اگر دفعه گذشته شکایتمان را تعقیب میکردیم و مثل آقا رحیم حمامی متخلف را به کلانتری و دادگاه میکشانیدیم باحتمال قوی امروز دکان خیلی از این بازار سیاهها تخته میشد و دیگر برای رفتن به سینما و مطب پزشك و مسابقات ورزشی و حتی گرفتن نمره حمام مجبور نمیشدیم مبلغی «حق‌البوق» بپردازیم !! و یالااقل «بورس» بازار سیاه به گرمی امروز نبود...

کفتگو هرده

استادیوم همایونشهر

ازهمایونشهر مینویسند در قسمت شمال شهر قطعه زمین بمساحت چهل وپنجهزار متر مربع اداره تربیت بدنی زیرنظر اداره فرهنك درسال ۳۴ حصار بندی نمود قصد احداث استادیوم ورزشی دارد وباآنکه بودجه آن درحدود یکمیلیون وهشتصد هزار ریال تامین شده تاکنون بساختمان آن اقدام ننموده‌اند تقاضا میشود استاندار محترم اصفهان باینموضوع توجه مبذول دارند

بی‌اعتنائی راننده

آقای استوار مینویسند ساعت یك ونیم بعدازظهر پنجم اردیبهشت که از خط پهلوی بابنز ۱۱۸۶ به تجریش میرفتم درایستگاه ساختمانهای شیرو خورشید سرخ یکدختر ۸ـ۹ ساله با کیف مدرسه و بلیط دردست آنچه باتوبوس ایست داد راننده اعتنائی نکرد در صورتیکه در بنز بیش‌ازده مسافر نبوداین طفل یقینامدتی انتظار کشیده واگر ساعت دوبعدازظهر به تجریش نرسد مواخذه خواهدشد خوبست شرکت واحدباین رانندگان توجه دهد ازحمایت اطفال محصل‌دریغ ننمایند .

اعزام مشمول

آقای ولی اله حسینی مینویسدبرادر مشمولم را در تاریخ ۲۹ فروردین از طریق حوزه نظام وظیفه بخدمت اعزام و اکنون در باغشاه خدمت مینماید و مراتب نیز بحوزه نظام وظیفه‌شهرستان اراك اطلاع داده شده معهذا دادگاه سیاراورا ازمن میخواهد تقاضا دارم رسیدگی شود .

بانك ایرانیان

در پاسخ یکی از خوانندگان که سئوال نموده «آیا موسسه یاتشکیلاتی برای قبول وکالت نگهداری وبهره برداری املاك ساختمانی و مستقلات در مقابل حق‌العمل از طرف مالك در حال حیات و قیمومیت در اجرای آن پس از فوت در کشورماوجود دارد» اطلاع داده میشود بانك ایرانیان برای اینمنظور شعبه‌ای دایر نموده انجام آنرا تعهد مینماید .

سیم کشی شبانه

آقای جواد شفیع زاده مینویسد چند نفر از اهالی قریه دریاسته از شهرستان رامسر بکمك یکدیگر اراضی بایر قراء چماکسروارکان راسیم کشی ومحصور نموده قصد تصرف دارند خوبست قبل از آنکه بدیگران منتقل وایجاد خسارت نمایند جلوگیری شود.

آزادی محکوم

جمعی از منسوبان ابراهیم مقتول ازارنگه مینویسندهمانموقع که دادگاه عالی جنائی متهم بقتل ابراهیم را بچهارسال حبس محکوم کرده بود و تصور میرفت در زندان بسرمیبرد قاتل آزادانه بقریه ارنگه وارد شدو در مقابل چشم نزدیکان مقتول جشن گرفتند .

شبها جاروکنند

آقای حسین گروسیان مینویسداز نقطه نظر حفظ بهداشت دانش‌آموزان وجمعیت کثیری که همه روزصبح د ریارك سنگلج مشغول مطالعه وهوا خوری میباشند آیا بهتر نیست اداره شهرداری جارو کردن باغ را مانند کوچه و خیابانهای شهر موکول به ساعات شب نماید .

تعقیب قاتل وهمدستانش

آقای مرادحسین ساکن نور آباد دلفان ازنهاوند مینویسد پدرم مرحوم غلامحسین میرزائی راچهار نفر بوسیله سنك و چوب چندی پیش کشتند جریان قتل بمراجع قانونی اعلام شد اینك استمداد میکنم که نگذارند خونش پایمال گردد قاتل وهمدستان وهم چنین تحریك کنندگان تحت تعقیب قرار گیرند .

جمع حقوق بااصل حقوق؟

آقای رحیم احتشامی کارمنددارائی شیراز مینویسد مسلما نظردولت و مجلس که حداقل حقوق کارمندان را چهار هزار ریال تعیین کرده‌اند اصل حقوق بوده نه جمع حقوق وحق تاهل واولاد در صورتیکه فرهنك شیراز خلاف این رامیگوید آیاصحیح است .

تعیین اجرت‌المثل

آقای مصطفی معظمی ازکارخانه قند تربت حیدریه مینویسد بیست سال برای رسیدگی باصل دعوی پرونده‌ای را تعقیب کردم تاخاتمه دادشدحال مدت سیزده سال است که پرونده اجرت‌المثل آن دعوی درداگاه شهرستان کاشان مطرح است و هنوز موضوع تعیین کارشناس قطعی نشده معلوم نیست چه‌مدت لازم است تااجرت‌المثل عایدم شود تقاضای تسریع دررسیدگی دارم.

کمك بزلزله‌زدگان

آقای سیدعباس مجدزاده کرمانی کارمند شهرداری تهران برای تجدید بنای شهرستان لار و کمك بمردمی که‌دراین حادثه ازهستی ساقط‌شده‌اند پیشنهاد می‌نماید عموم کارمندانیکه استطاعت مالی‌دارند حقوق یکماه خود رااعطاء نمایند تاثر و تمندان دیگر نیزدراین امر خیر بکارمندان تاسی نمایند .

تختخواب تازه اطفال

یکی از مهندسین هندی اعلام‌کرد که برای راحتی مادران تختخواب‌بسیار جالبی ساخته که برای ساکت کردن بچه‌ها اعجاز میکند .

این تختخواب طوری ساخته شده که همینکه بچه از خواب بیدار میشود وشروع بگریه میکند بطور خودکار تکان میخورد و علاوه بر آن آهنك های آرام موزیك مینوازد ودر نتیجه بچه را بخواب میبرد .

علف دریا

طبق مطالعاتی که انجام گرفته‌معلوم شده است ۱ علفهائی که در دریا میرویداز علفهای خشکی برای تغذیه حیوانات بهتر است .

علف دریا در مورد بسیاری از حیوانات آزمایش گردیده و در تمام موارد نتیجه مفید داده است .

مثلا در مورد گاو میزان شیر را افزایش داده در مرغان خانگی نوع تخم مرغ آنها را تغییر داده است .

گوسفند هائی که از علف دریا تغذیه کرده‌اندبیشتر بچه‌زائیده وپشم آنها مرغوب تر شده خوك هاباخوردن علف دریا چاق تر شده و مرك و میر در بوقلمون هائی که از علف مزبور تغذیه کرده‌اند کاهش یافته است و بهمین علت اکنون مطالعاتی برای استفاده بیشتر از علف دریا جریان دارد .

هدیه به موزه

هفته گذشته چوبدستی توسکانینی آهنك ساز مشهور ایتالیائی به موزه تئاتر آلااسکا واقع درشهر میلان‌هدیه گردید .

تئاتر مزبور همانجائی است که توسکانینی اولین پیروزی بزرك خودرا آن بدست آورد .

این چوبدستی را توسکانینی‌چندی قبل از فوت خود تهیه کرده و با آن ارکستر خود را رهبری میکرد و از این پس بعنوان یادبود او در موزه‌تئاتر نگاه داری خواهد شد .

سود شرکت

شرکت هواپیمائی‌انگلیسی‌مخصوص اروپا اعلام داشت که برای مسافرت بکشور های اروپائی بلیط های با تخفیف کلی تهیه کرده و در دسترس مشتریان خود قرار خواهند داد.

سال گذشته شرکت مزبور بالغ بر ۴٫۲۵۰٫۰۰۰ نفر مسافر حمل نمود و رقم سود خالص عمل کرد آن شرکت به‌دومیلیون لیره انگلیسی بالغ‌گردیده است.

سود شرکت مزبور نسبت به دو سال قبل درست دو برابر افزایش یافته است .

تلفات اتومبیل

طبق آماری که تهیه شده است تلفات اتومبیل در آلمان غربی ازسایر کشور ها بیشتر است .

در سال گذشته تلفات ناشی از حوادث رانندگی در آلمان به ۴۱٫۹ نفر نسبت به هر یکصد هزار نفر از مردم‌آن کشور بالغ گردیده است.

پس‌از آلمان آمریکاوکانادا دردرجه دوم وسوم قرارگرفته‌اند .

کمترین نسبت تلفات‌در کشور های پرتقال و ژاپن می‌باشد که بترتیب به ۱۱٫۴ و۱۱٫۸ نفر در هر یکصدهزار نفر میرسد .

از اینجا و آنجا

مالیات بلیط

در بودجه‌ای که‌وزیردارائی‌انگلستان برای سال جدید تهیه نموده پیش‌بینی شده که مالیات برسیگار وبرك تنباکو افزایش یابد و در مقابل بلیط سینما بکلی از عوارض و مالیات معاف خواهد شد .

محصول اتومبیل

محصول اتومبیل ایتالیا در ماه‌فوریه ۵۵۱۴۳ ماشین بالغ گردید که‌نسبت بماه مشابه سال ۱۹۵۹ بیش از ۵۸ در صد فزونی داشت و از این تعداد ۳۳۲۰۱ ماشین سواری و کامیون به کشور های دیگر صادر گردیده است .

علاوه از یکمیلیون ریال جوائز

حساب سپرده اختیاری بانك بیمه بازرگانان

۵۰۰ر۰ریال بیمه مجانی حوادث . بهترین سودبانکی و ده درصد پاداش معرف از مزایای بی‌نظیری است‌که شما درحساب سپرده اختیاری بانك‌بیمه بازرگانان خواهید داشت .

قرعه‌کشی

اردیبهشت بهترین فرصت برای شرکت درقرعه‌کشی است

برای افتتاح حساب سپرده اختیاری دربانك بیمه بازرگانان همه روزه حتی ایام تعطیل میتوانید بشعب زیر مراجعه فرمائید

شعب تهران : شعبه بازار مقابل مسجدشاه ـ شعبه سعدی خیابان سعدی ـ شعبه بوعلی انتهای بازار کفاشها ـ شعبه دخانیات مقابل دخانیات شعبه ری ـ خیابان ری ـ شعبه‌گمرك ـ میدان‌گمرك

شعب‌شهرستانها رشت ـ سنگر ـ پهلوی ـ لاهیجان ـ لنگرود ـ بابل ـ شاهی ـ نکاء ـ زیرآب ـ گنبدقابوس ـ خرمشهر ـ ساوه

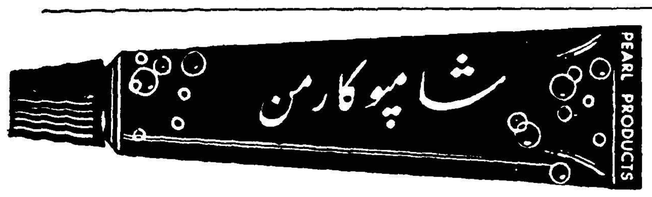

تقویت مو
ضد شوره سر
جلوگیری از ریزش مو
تلفن ۵۰۵۹۶
آ ـ ۴۷۴۶

جدول شماره ۱۵۰۴

	۹	۸	۷	۶	۵	۴	۳	۲	۱
۱				■					
۲					■				
۳			■				■		
۴		■						■	
۵				■					
۶	■								
۷		■			■		■		
۸			■						
۹					■				

افقی : ۱ ـ غبار پای مهمان را به جای سرمه در چشم میکشند ـ از مهمترین ترکیبات بدن ۲ ـ در کار صابون با زیتون می آمیزد ـ بزبان شکرین ۳ ـ علامت جمع ـ تیر پیمای آسمان‌نورد ـ از اقوام‌نزدیك ۴ ـ باسرعتراه زیاد تفاوت ندارد ۵ ـ آشکار ـ خاموش می‌نشیند تاخون بخورد ۶ ـ گفتگو کردن و قول دادن ۷ ـ اگر زیاد بگردید شاید این کم‌شده‌پیدا شود ـ از شهرهای اروپا ـ آقازاده دیگر آقای ابوی ۸ ـ هم در دوزندگی بکار می‌آید هم در پرونده سازی ـ مولود بطری ۹ ـ نمو کردن ـ رویای بالای ۳۷ درجه .

عمودی : ۱ ـ در حاشیه خیابان بیشتر میزنند تامیدان فوتبال ـ فیلسوف و متفکر معروف آمریکائی ۲ ـ فعلا چون معامله خال رواج ندارد باید سراغ آلورفت ! ـ طبیعت و سرشت ۳ ـ ازبازیچه ها! ـ ازنیش زنبور پدید می‌آید ـ اتمسفر ۴ ـ اگر هم جامه‌اش مبزاست مسلما سیدنیست ۵ ـ نیم نفس ـ حقه و نیرنك باز ۶ ـ از عجیب ترین وپرحاصل‌ترین مناطق جهان ۷ ـ معلوم است که برای چه بعروسی میخوانندش ـ از لوازم عمارتهای جدید ـ یکی دیگر از زدنیها ۸ ـ توانائی ـ شهری در قلب آسیا و برقله کوهها ۹ ـ زردی درمیان سفیدی درمیان چربی ـ ولایت آهوی‌مشك .

حل جدول شماره ۱۵۰۳

افقی : ۱ ـ حکم ـ شبرنك ۲ ـ سوسنبر ـ یل ۳ ـ ار ـ یاقوتی ۴ ـ باج سبیل ۵ ـ یلو ـ کچی ۶ ـ زال زالك ۷ ـ امازون ـ بر ۸ ـ دل ـ هزار پا ۹ ـ بندری ـ جان .

عمودی : ۱ ـ حسابی ـ ادب ۲ ـ کورال ـ ملن ۳ ـ مس ـ جوزا ۴ ـ نیس ـ ازهر ۵ ـ شباب ـ لوزی ۶ ـ برقی ـ زنا ۷ ـ ولگا ـ رج ۸ ـ نیت ـ چلیپا ۹ ـ گلی ـ یکران .

صاحبان ساختمان

توجه فرمائید اگر موزائیکهای منزل شما بعداز نقاشی کثیف و کم رنك‌شده ویادر موقع‌فرش کردن بالاوپائین پیدا کرده هیچ نگران نباشید زیرا متخصص منحصر بفرد ما در ایران باماشینهای مخصوص موزائیکها را صاف نموده و مثل مرمر تمیز و شفاف مینماید بنا براین به تلفنهای شماره ۳۴۹۸۴ و۶۹۷۹۳ یا ۶۹۰۵۸ اطلاع دهید

۱ـ۲ آ ـ ۴۷۳۶

دکتر حسین نجم آبادی

متخصص بیماریهای ریه وبرنش

چهارراه حسن آباد ـ خیابان استخر شماره ۱۲۲

بزرگترین شب‌نشینی مجلل سال

باشرکت هنرمندان ایرانی وخارجی وبرنامه‌های جالب‌ومتنوع روزسه‌شنبه ۲۷ اردیبهشت ماه ۱۳۳۹ در باشگاه افسران ارتش واقع درخیابان سوم اسفند برگذار خواهد گردید . متعاقبا لیست بلیط مورد نیاز را از باشگاه افسران تهیه فرمایند

(۱) آ ـ ۴۰۰۴

شماره اردیبهشت

مجله شکار وطبیعت

منتشر شد

ازروزنامه فروشها واسلحه فروشها وکتابخانه‌های معتبر تهیه فرمائید

آ ـ ۴۷۴۸

کنکاسور انگلیسی

۸ ـ ۱۵ ـ ۳۰ ـ ۵۰ تن

موجود ـ تهران

تهران اروپ ـ میدان فردوسی

۱ـ۱۰ آ ـ ۴۱۶۰

آ ـ ۴۶۹۲

۲ـ بحران سیاسی داخلی در ترکیه

انتخابات آینده سرنوشت ترکیه را تعیین میکند

THE TIMES

مقالات و گزارشهای خارجی

درمورد وضع اقتصادی حزب خلق اظهار میکند که دموکراتها اگرچه به‌پیشرفت اقتصادی کشوردر زمان خود فخر میکنند اما باید گفت که کشور را مقروض ساخته و در خارجه بی اعتبار کرده اند . آنها معتقدند که دموکراتها نقشه اقتصادی ندارند و فقط میتوانند از هر کشوری که مایل بود به ترکیه قرض بدهد بیشتر قرض بگیرند .

مسائل اقتصادی ترکیه به دموکراسی این کشور بستگی دارد قسمت مهم برنامه حزب دموکرات را توسعه اقتصادی تشکیل میدهد .

آقای مندرس در تصمیم خود برای بالا بردن سطح زندگی ملت با حد اکثر سرعت ممکن شاید صادق باشد .

حزب مخالف دولت که بشدت انتقاد میکند و بحق از آزادی سیاسی دفاع مینماید ، شاید به شکل توسعه پیشرفت یك کشور فقیر ، کشوری که تازه ورزش دموکراسی میکند توجهی کمتر از آنچه شایسته است مبذول میدارد.

اگر دولت در فعالیتهای اقتصادی خود ولخرج و بی هدف نبود می‌توانستیم از نتیجه این بحث بعنوان یك دلیل محکمتر بنفع دموکراتها استفاده کنیم .مندرس نمیتواند تمایلات مستبدانه خود را بر پایه‌هائی که دکتر «صالازار» دیکتاتور پرتقال استوار کرده قرار دهد .

حزب مخالف در برابر پیشرفتهائی که حزب دموکرات بدست آورده است مساله تحدید آزادی را مطرح میکند . حزب مخالف میگوید در ترکیه ازسال ۱۹۴۵ یك کشور دموکراسی «عضو شورای اروپا» بوده است که لازمه این وضع داشتن یك رژیم دموکراتیك میباشد .

اما درسالهای اخیر ترکیه بطور سرسامی در دیکتاتوری غرق شده است و دولت برای فرو نشاندن انتقاد مردم از وضع هر گونه محدودیتی کوتاهی نکرده است .

ولی حقیقت اینستکه هر چه دولت مخالفین را سخت تر بکوبد مخالفین نیز قویتر میشوند . اکنون هر دو حزب در حدنهائی رنجش اخلاقی از یکدیگر قرار گرفته اند و اگر اوضاع بهمین منوال پیش رود باید منتظر یك تصادم عظیم بود .

در مورد کنفرانس سران دو حزب نیز شانس کمی وجوددارد.

پرزیدنت جلال بایار که ازلحاظ تئوریك رهبر کشور ترکیه است متاسفانه کاملا جانب حزب حاکمه رامیگیرد . چنانکه عصمت اینونو نیز در زمان خود چنین میکرد . هم‌اکنون جلال بایار و عصمت اینو نو برای یکدیگر در ترکیه دسیسه می‌چینند .

تصور نمی‌رود که شانس تفاهم یاقبول پیشنهاد تفاهم وجود داشته باشد .

ارتش داور مطلق

در شرائطی که هم به مبارزه حزبی و هم به‌جنگ داخلی شبیه است ارتش ترکیه میتواند داور مطلق باشد ، اهمیت آخرین تحولات ترکیه در اینستکه برای اولین بار تمایلات و همدردی های ارتش بطور وضوح مورد بحث قرار گرفته است. باید دانست که ارتش ترکیه مدتها است طبق آئین ترکها در سیاست مداخله ندارد و تمایلات آن را نمیتوان بخوبی استنباط کرد .

مندرس تضمین کرده است که بسیاری از فرماندهان عالی ارتش مطیع دولت هستند اما باید دانست که عصمت اینونو دوست نزدیك آتاتورك ،فاتح لوزان قهرمان جنك یونان و ژنرال سابق ارتش ارتباط بسیار صمیمی و محکمی با سران ارتش دارد .

شاید این ارتباط نزدیك نقش مهمی را برای حزب خلق ایفا کند.

خطر در این است که سوءظن در هر دو طرف بیش از آن عمیق است که بتوان آنرا ریشه کن ساخت .

دولت معتقد است که حزب خلق قادر به ایجاد یك کودتای نظامی است . آزادی خواهان حزب مخالف نیز تمایل کامل دولت را بسوی دیکتاتوری می‌بینند .

در حزب دموکرات کسانی وجود دارند که وجود یك حزب سیاسی مخالف راهمچون بلیه‌ای تلقی میکنند معلوم نیست که مندرس خود تاچه حد این نظریه را دارد ولی زمانی او بسیار تحت تاثیر دوست قدیمش نوری سعید فقید بود. شاید هنگامی که مندرس در ماه ژوئیه از مسکو بازدیدی کند خروشچف باوخاطر نشان سازد که حکومت بدون حزب مخالف لطفی ندارد . در مورد ترکیه مسئله مهم تنها پیشرفت اقتصادی آن نیست بلکه حقیقت اینستکه ترکیه با تصمیم رهبران خود دموکراسی را پذیرفت و پانزده سال به آن وفادار ماند .

آنچه ترکیه‌را بغرب پیوند میدهد مرام واحد وایده‌ئولوژی است نه صرفا یك اتحاد نظامی اگر قرار شود ترکیه از سیام ـ سودان ـ و یا پاکستان پیروی کند و کودتا نماید معنی‌اش از دست دادن تمام چیز هائی است که بدست آورده است .

این کودتا برای ترکیه بمنزله کناره گیری از اروپا و هر آنچه که آتاتورك برای کشور خود میخواست تلقی میشود .

ترکها اگر چه در کار های دموکراسی تازه کار هستند اما ملتی را تشکیل میدهند که سابقه توانائی و قابلیت سیاسی دارند . ترکیه ملتی هشیار و یکپارچه است امید میرود که ارتش در ترکیه عامل ثبات وضع باشد نه عامل انقلاب . سرنوشت بعدی ترکیه به حسن جریان انتخابات آینده آن بستگی دارد .

معلو م نیست انتخابات در چه موقع خواهد بود اما از هم‌اکنون چشمها به انتخابات دوخته شده است .

(تایمز)

خانواده‌های محترم
آمریکا سازنده عالیترین یخچال در دنیا
و
مارکت بهترین یخچال ساخت آمریکا میباشد
قبل از خرید هر نوع یخچال از یخچالهای مارکت دیدن فرمائید
شرکت تهران ـ محدود: خیابان سعدی تلفن ۳۴۲۵۳ ـ ۳۰۲۱۱۵
آ ـ ۴۶۸۰

آگهی حراج

بنگاه پرورش کودك مقداری آهن آلات و اشیاء اسقاط خودرا از طریق حراج از ساعت ده صبح روز شنبه ۱۷ اردیبهشت ماه بفروش میرساند داوطلبان خریدمیتوانند همه روزه غیر از ایام تعطیل اشیاء مزبور را در پرورشگاه شماره دو بنگاه واقع در خیابان سینا تلفن ۲۲۱۷۰ ملاحظه و در موعد مقرر در حراج شرکت نمایند .

مدیر عامل بنگاه پرورش کودك ـ اهور

۱ـ ۳ آ ـ ۴۳۷۱

سوئد ـ خبرنگار اطلاعات

سوئد سرزمین صلح و آرامش

خبرنگاران اطلاعات در خارج گزارش میدهند

مردم سوئد نزدیك صد سالست جنك ندیده‌اند

سوئد میتواند بمب اتمی بسازد لیکن بیش ازهمه، زنان سوئدی باتهیه سلاحهای اتمی مخالفت میورزند

شاهنشاه روز پانزدهم اردیبهشت برای یك مسافرت رسمی بدعوت اعلیحضرت پادشاه سوئد بشهر استکهلم قدم می‌نهند .

دراین گزارش اوضاع سیاسی سوئد برای شما تشریح شده‌است:

برای استنباط رویه سیاست خارجی کشور سوئد و نظری که این کشور نسبت بامور جهان دارد ، باید دو حقیقت را پیوسته درخاطر داشت. اول اینکه مدت مدیدی است که سوئد در آرامش بسر می‌برد و بی‌طرفی را رعایت میکند و دیگر آنکه پیشرفت سیاست داخلی آن کشور بطور استثنائی آرام بوده‌است

دونسل جنك ندیده

از سال ۱۸۱۴ تاکنون سوئددر هیچ جنگی شرکت نکرده‌است و درهیچ اتحادیه‌ای وارد نشده است. چندبارتاکنون سوئددرخطر تهدید جنك قرار گرفته و یاخود تمایلی بدان نشان داده‌است اماهمیشه به دلیلی از آن بدور مانده است .

درجنك اول جهانی چیزی نمانده بود که سوئد برای آزاد ساختن فنلاند باآلمان متحد شود اما مردم سوئد جانب آرامش وبیطرفی گرفتند واجازه ندادند دولت این عمل را انجام دهد.جنك دوم نیز گاهگاه سوئد را تهدید میکرد دولت مجبور شد امتیازاتی به‌آلمان بدهد .

عبور ارتش آلمان به‌فنلاند از راه سوئد یکی از این امتیازات بود که بااعتقاد شدید مردم روبرو شد دراین زمان بودکه سوئددرمواضع دفاعی خودرا مستحکم‌تر ساخت تا دربرابر درخواستهای تجاوز کارانه آلمان ایستادگی کند . سوئد در جنك دوم بامتفقین و کشور های اشغال شده‌توسط آلمان مثل نروژو دانمارك همدردی داشت .

دلیل این صلح مداوم را درسوئد باید در وضع جغرافیائی آن‌جستجو کرد .

مردم و دولت سوئد همیشه‌شعار صلح و فعالیت درراه ایجاد صلح‌را نصب‌العین خودساخته‌اند . امابایدگفت که کوشش کشورهای دیگر و نظریات آنهادرباره صلح و ایجاد آن ،دست کمی از سوئد نداشته است لذا آرامش و بیطرفی سوئد رابایدبه‌شانس ، محض این کشور مربوط دانست . اما نمیتوان از حق گذشت که آنها از این شانس که در حقیقت ازوضع جغرافیائی مخصوص ، آنها منشا می‌گیرد حسن استفاده را کرده‌اند.

مردم سوئد ،استفاده از عملیات نظامی‌را در هرمورد که‌باهمسایگان مناقشه داشته‌اند ، بی‌مورد خواندند.

همین صلح مداوم درسوئد باعث شده مردم‌به صلح طلبی خوبگیرند ودر عقاید خود راسخ گردند .

تقوای سیاسی .

درسوئد باصطلاح تقوای‌سیاسی وجود دارد و دلایل زیادی برای اثبات آن نیز وجود دارد .

تقوای سیاسی ، دولت و مردم را از خودخواهی ملی و خودخواهی‌های دیگرنجات می‌بخشدو موجب میگردد که به‌دیگران بانظراحترام نگریسته و طریق مسالمت باآنها دارهانکنند.

سیاست داخلی سوئد نیز برپایه سیاست خارجی یعنی برپایهٔ آرامش وادامه برنامه‌های صلح آمیز و فراهم آوردن رفاه و آزادی برای مردم می‌باشد هم‌اکنون در داخله سوئد اختلافات اصولی ،مبارزات مذهبی یانژادی وجود ندارد .بحران های اقتصادی چهل ساله گذشته‌در وضع سوئد اثر فراوان گذاشت اما اهمیت این تاثیر در این‌کشور به‌اندازه کشورهای دیگر نبود .

شهر نشینی و صنعتی شدن سوئد که‌دراین اواخر صورت پذیرفته باعث تفرقه میان طبقات مردم نشده است .

احزاب سوئد

درسوئد هرچیز جریان عادی و معتدل خودرا می‌گذراند . از سال ۱۹۲۰ نیز از شدت مبارزات احزاب کاسته شد واعتدال و منطق جای‌آن را گرفت .

از جنك اول تاکنون حزب‌سوسیال دموکرات بزرگترین وقوی‌ترین حزب سوئد بوده‌است .حزب‌مذکور از سال ۱۹۳۲ تاکنون دردولت‌نیز اکثریت داشته‌است .

وضع کمونیستها درسوئد هیچ خوب نیست ،احزاب ، دعوت آنهارا برای تشکیل جبهه متحددرکرده‌اند و پیوسته آنهارا تقبیح میکنند .

سوئد درسال ۱۹۲۰ به‌جامعه ملل » آنروزی پیوست اما این‌الحاق بااعتماد زیاد صورت نگرفت بلکه مقدارزیادی سروصدا همراه داشت زیرا مردم سوئد معتقد بودند که قدرتهای بزرك این جامعه را در اختیار دارند و اگر آنها یگانگی خودرا ازدست بدهند ،منشور جامعه نیز پایمال میشود . ورود سوئد به سازمان ملل درسال ۱۹۴۶ نیز باعث بروز اختلافات شد اما این مخالفت بشدت سال ۱۹۲۰ در هنگام الحاق به‌جامعه ملل نبود .

اینك سوئد مانند دیگر کشورهای دموکراتیك چشم بسازمان ملل‌دارد. انتخاب داگ‌هامرشولد به‌دبیری سازمان ملل تمایل و علاقه سوئددرا باین سازمان افزایش داده‌است .

فعلادرمیان احزاب سیاسی‌سوئد حزبی را سراغ‌نداریم که‌سازمان ملل را بی‌ارزش بداند .

مسئله الحاق به‌ناتو

درسال ۱۹۴۸ نیز برسر الحاق به‌ناتو اختلافات پدید آمد درسال ۱۹۶۹ دانمارك ونروژ پس‌ازیك‌سلسله منازعات داخلی سرانجام به‌ناتو پیوستند اماسوئد کماکان کنار کشید درسالهای بعد درسوئدمسئله «پیوستن یانپیوستن به‌ناتو » مورد بحث ومذاکره بود .

برخی معتقد بودند که الحاق سوئد به‌ناتو در حکم تشدید خطر جنك است .

یك‌دلیل مهم سوئد برای کناره‌گیری ازناتو اینستکه ممکن‌است دراین صورت ،یعنی باازدست دادن بیطرفی ،شوروی سیاست خودرا نسبت به‌سوئد تغییر دهد یافنلاندرا مجبور سازد که حکومت بدون‌حزب کمونیست تشکیل کند .

درجستجوی سلاحهای اتمی

طی چند سال گذشته سیاست‌مداران سوئد بخصوص‌مقامات‌دفاعی این کشور مشغول بررسی برای تهیه سلاحهای اتمی می‌باشند .

برخی از مقامات سوئدی‌معتقدند که وسایل دفاعی سوئد نمیتواند جلوی اشغالگران را بگیرد‌بنابراین اخذ کمك خارجی لازم است . اما این نظریه مخالفین‌زیاددارد.باوجود مخالفین تسلیح سوئد باسلاحهای اتمی تاکنون دلایل بسیار محکمی ارائه نداده‌اند .آنها میگویند اگر سوئد به‌سلاحهای اتمی مسلح‌شود، خطر حمله خارجی بیشتر می‌شود .

اکنون درسوئد جنبش‌صلح‌وآرامش بوجود آمده است . گردانندگان این جنبش هرگونه وسایل دفاعی را برای بی‌معنی وزوال پذیر میدانند اگر چه‌این جنبش پیشرویهای عملی نکرده‌است اما از لحاظ نظری و تئوریك تاحد زیادی در بین مردم نفوذ یافته درسوئد بیش ازهمه‌زنان باتسلیحات اتمی مخالفت دارند .

باوجود مخالفتهای شدید علیه سلاحهای اتمی ، معذلك برنامه‌اتمی سوئد پیش می‌رود واکنون این کشور قادر بساختن بمب اتمی نیز هست .

سوئد ودیگر کشورهای اسکاندیناو

دراین جا باید نکته‌ای‌پیرامون روابط‌سوئدو کشورهای‌اسکاندیناوی همسایه او نیز بیان کرد :

سوئد معتقد به‌تقلیل عوارض گمرکی بین همسایگان خودمیباشد ومیخواهد این‌امر توسعه یافته درتمام اروپا مورد اجرا‌اقرار گیرد بهرحال‌سوئدطرفدارایجادبازارمشترك درسرتاسر اروپا می‌باشد .از جنك دوم‌ببعدسیاست امریکاوامورمربوط امریکا درسوئد مورد بحث قرار می‌گیرد .گاهی امریکا را نمونه کامل دموکراسی‌وتساوی اجتماعی‌و گاهی‌آنرا آخرین‌بازمانده سرمایه‌داری بدون قید و بند دانسته اند .

واریان اسوسیاتس ـ مقیم کالیفرنیا ـ کشورهای متحده آمریکا

صاحب اختراع راجع به طریقه ووسائل مربوط ساختن خصایص هسته اتمها و مناطق مغناطیسی، که در ایران تحت شماره ۲۳۸۱ به ثبت رسیده‌است بهره برداری از اختراع مزبور را باشخاص ذینفع پیشنهاد مینماید . برای کسب اطلاع‌بیشتر بدفتر وکالت ر . آقابابیان ـ خیابان نادری کوچه نوبهار مراجعه نمایند .

آ ـ ۴۶۸۲

آگهی مزایده لوازم اسقاط

تصفیه خانه قند ورامین ۱۱۲قلم اجناس و لوازم اسقاط وفرسوده را که از قبیل گونیهای مستعمل ـ لفاف عدلهای گونی ـ پارچه‌صافی مستعمل بشکه‌های کوچك و بزرك آهنی ـ لوازم واشیاء فرسوده اتومبیل وماشین آلات و لوازم واشیاء متفرقه دیگر می‌باشد و فهرست کامل آن قبلا تنظیم شده ودردسترس طالبین گذارده خواهدشد از طریق مزایده کتبی بفروش میرساند .

خریداران بامشاهده اجناس و لوازم درکارخانه بابرداخت صدی‌ده بهای پیشنهادی خودرا بعنوان سپرده بصندوق کارخانه میتوانندپیشنهادات کتبی خودرا در پاکت لاك ومهر شده در روز یکشنبه ۲۵ اردیبهشت تاساعت ۹ صبح بدفتر کارخانه تسلیم ورسید دریافت دارند . بهای پیشنهادات بایستی بطور قطعی بوده ومشروط بهیچگونه شرط وبندی نباشد

پیشنهادات رسیده درساعت ۱۰صبح همان‌روز یعنی روز ۲۵ اردیبهشت دردفتر حسابداری کارخانه، باز و قرائت خواهدشد .

مالیات و عوارض وهزینه آگهی بعهده برندگان مزایده خواهد بود . و حضور پیشنهاددهندگان در جلسه مزایده آزاد و کارخانه دارد و یاقبول یك یاکلیه پیشنهادات مختار خواهدبود .

رئیس تصفیه خانه‌قندورامین ـ موفا

۳ـ۱ آ ـ ۳۹۷۰

آگهی تجدید مزایده

شرکت سهامی کارخانجات ونك آگهی فروش محصولات سال های گذشته ومواد زائد بر احتیاج خودرا به شرح زیر تجدید می نماید

۱ـ چراغ خوراك پزی ۹۵۶۲ عدد ـ ۲ـ میز های فلزی جمع شونده ۳۸۰ عدد ۳ـ ماسك ضد گاز ۱۹۴۵ عدد ۴ـ قطعات چدنی‌ماشین بافندگی ۵۵۲۲۹ کیلو ۵ـ نوار پارچه ای خارجی ۴۳۰۸۱ متر ۶ـ رنك سرنجی۴۸۵ کیلو۷ـ رنك‌نسوز مشکی ۹۸۱٫۵۰ کیلو۸ـلوله آلومینیومی ۲۳۹۴۰ متر ۹ـ پارافین مایع ۱۷۰۰ کیلو ۱۰ـ پیط خالی ۲۰۰ عدد ۱۱ـ پودر پلاستیکی ۲۴۵۰۰ کیلو ۱۲ـ پلی استرین ۴۰۰۰ کیلو ۱۳ـ پلی اتلین ۱۶۰۰۰ کیلو ۱۴ـ افت مواد پلاستیکی ۵تن ۱۵ـ سمپاش‌مختلف ۱۶۳۳عدد ۱۶ـ قابلمه سفری لعابی ۴۵۰عدد ۱۷ـ فنر فرنگی چترهای کنار دریا ۲۰۰ عدد .

علاقمندان به شرکت در مزایده می توانند همه روزه باستثنای ایام تعطیل از ساعت ۸تا ۱۳ از محصولات ومواد فوق درانبار مرکزی کارخانجات ونك بازدید و تا پایان‌وقت اداری روز پنجشنبه ۲۲٫۲٫۳۹ با ملاحظه برك شرایط مزایده که در دفتر شرکت موجود است‌پیشنهادات خودرا تسلیم نمایند .

پیشنهاد دهندگان می توانند پیشنهادات خودرا در مورد تمام اقلام مورد مزایده ویابعضی ازآنها بقسمی‌که برای هرقلم قیمت جداگانه پیشنهاد کرده باشند تهیه و تسلیم نمایند . مبلغ سپرده ۵٪ کل بهای پیشنهادی خواهد بود که بایستی قبلا به حساب شماره ۴۰۳۷ بانك ملی ایران ـ شعبه فردوسی پرداخت ورسید آنرا ضمیمه پیوست پیشنهاد خود نمایند .

پیشنهادات رسیده در ساعت ده صبح روز شنبه ۲۴٫۲٫۳۹ با حضور پیشنهاد دهندگان باز ونسبت به آنها اخذ تصمیم خواهد شد .

۱ـ۳ آ ـ ۳۶۷۰ مدیرعامل شرکت. مهندس فتح‌اله ستوده

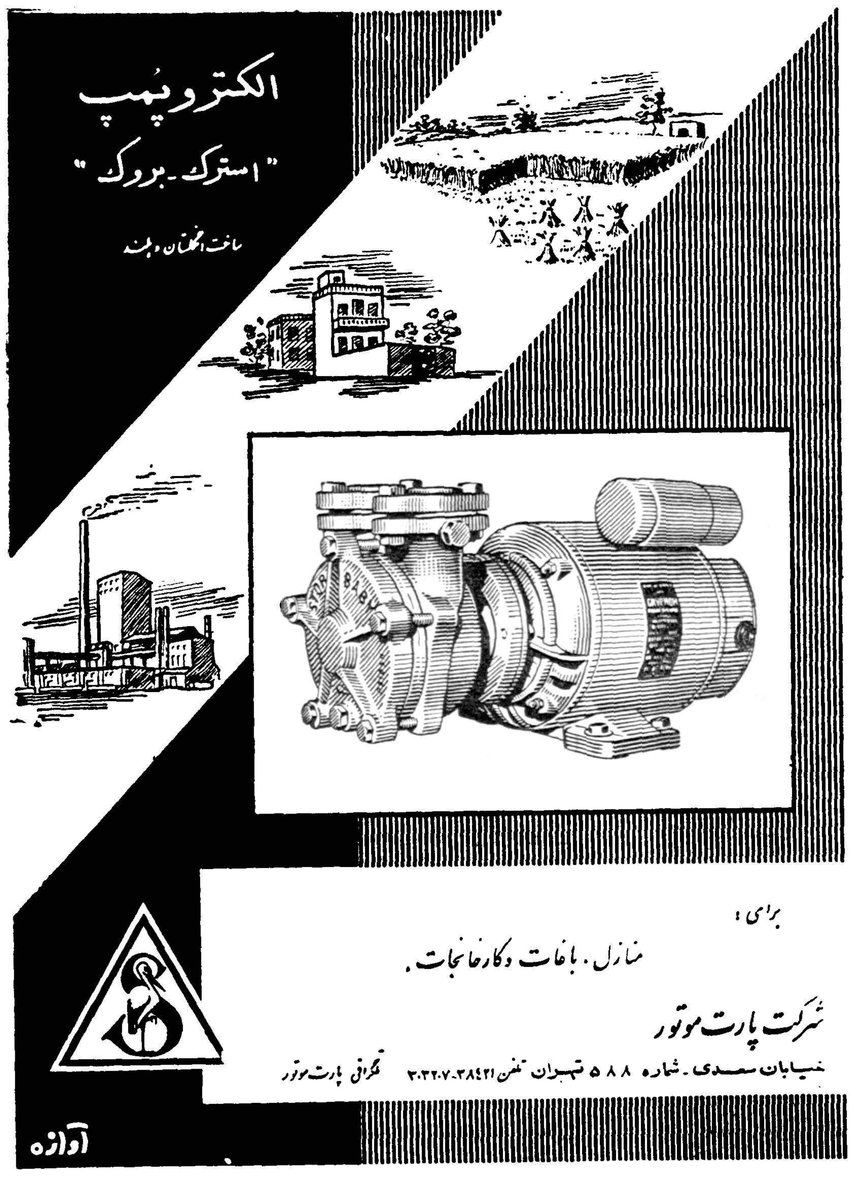

تهران : فروشگاه ناصری خیابان‌سعدی بالا ـ شهرستانها : اصفهان آقای سپاهانی ـ بابل آقای شهمیری ـ رشت شرکت‌مهر ـ شیراز فروشگاه کارگر ـ مشهدفروشگاه خاور ـ اهواز آقای عادل ـ قم آقای جباری ـ جهرم فروشگاه موسویان

آ ـ ۴۶۵۶

امشب در

سینما تاج

عمیق‌ترین وجالب‌ترین محصول چندسال اخیر کمپانی مترو گلدوین‌مایر باردیگر بمعرض نمایش گذارده میشود

سفـــــــــر

وایداسکرین ـ رنگی

باشرکت:

یول براینر ـ دبوراکر

شروع سئانسها: ۵ر۱۰ صبح ـ ۲ وربع ـ ۴ وربع ـ ۶ وسه ربع ـ ۹ بعدازظهر

تلفن: ۳۳۰۶۴

آ ـ ۴۷۶۲

عبور از پنج قاره

کرسی آزاد

نوشته : پرویز گل‌سرخی

مشکل عبور و مرور را چگونه حل کنیم؟

عابر متخلف باید مجازات شود

بعقیده اینجانب مشکلات عبور و مرور در تهران ناشی از معایب و نواقص زیر است .

۱ـ در درجه اول عدم رعایت مقررات چه از طرف رانندگان و چه از طرف عابرین پیاده البته رعایت قوانین و مقررات در تمام موارد بر همه اشخاص فرض و واجب است و اصولا احترام گذاردن بقوانین باید یك عادت ثانوی در اشخاص باشد ولکن رعایت قوانین و مقررات رانندگی فوق العاده حائز اهمیت است زیرا بستگی به جان مردم و سلامت عمومی دارد . تنها مرك در اثر تصادف وسائط نقلیه تاسف آور نیست بلکه نقص عضو مثلا فلج دائم یا از دست دادن دست و پا و چشم و غیره بیشتر قابل تاثر وتاسف است و همیشه باید نتیجه کار ها را در نظر داشت .

هوس سرعت ـ بی اعتنائی به نواقص فنی ماشین از قبیل نداشتن ترمز و خراب بودن فرمان اتومبیل ممکنست باعث فلج شدن یکنفر شخص بیگناه شود که تا آخر عمر رنج ببرد .

بهمان نسبت که رانندگان بی احتیاط مقصرند عابرین پیاده بی احتیاط هم که رعایت مقررات را نمی‌کنند مقصر هستند .

۲ـ وجود وسائط کند رو مثل گاری ـ درشکه ـ بشکه آب حرکت این وسائل نه از لحاظ سرعت و نه از لحاظ فرمان وترمز هیچکدام هم آهنگی با وسائط موتوری ندارد .

۳ـ ازدیاد روز افزون ماشین در تهران ـ بر طبق فرمولهای موجوده در امر رانندگی اغلب از خیابانهای تهران دیگر گنجایش قبول ماشین را ندارند .

٤ـ ناقص بودن خط کشی خیابانها ـ خیابانها دارای یك خط طولی هستند که مرز بین رو.ندگان وآیندگان میباشد و تجاوز ازآن خط ممنوع است ولی خط عرضی عبور عابرین پیاده در اغلب خیابانها دیده نمیشود .

۵ـ خرابی خیابانها ـ دست انداز هائی که در خیابانها موجود است و اخیرا فوق‌العاده زیاد شده اغلب باعث تصادفات بزرك میشود زیرا اعمالی که راننده انجام میدهد پس از مدتی بصورت عادت میشود. وهر راننده بمحض اینکه بیکی از این دست انداز ها رسید خود بخود فرمان رابراست یا بچپ میچرخاند و یا پس از رسیدن به دست انداز فورا ترمز میکند و چون ماشین زیاد است و همه با فاصله چند سانتیمتر حرکت میکنند بنا بر این باعث تصادف میشود .

پیشنهادات

۱ـ فورا تمام خیابانها برای عبور عابرین خط کشی شده و برای اشخاصیکه از خط مخصوص عبور نمیکنند مجازات و جریمه سخت در نظر گرفته شود . همچنین اگر راننده در خط باعابری تصادف کرد و منجر بمرك شد این مرك را قتل عمد محسوب نمایند

۲ـ تعداد ماشین را در تهران محدود کنند و تا یك یا دو سال نمره جدید برای تهران ندهند .

۳ـ بمرور در ظرف شش ماه حرکت وسائط کند رو موقوف وممنوع شود .

٤ـ اداره شهرداری در ترمیم خیابانها اقدام نماید که اضافه برجلوگیری از تصادفات لا اقل از خروج میلیونها ریال پول از کشور جهت وارد کردن لاستیك ووسائل یدکی اتومبیل جلوگیری شود .

جنایتکاران

عکس صفحه

چندروز قبل محاکمه سازندگان روغن تقلبی در رباط‌پایان یافت (جریان دستگیری آنها قبلادر این صفحه درج‌شده بود) .این جنایتکاران مبادرت بساختن روغن تقلبی نموده بودند که منجر به‌بیمار شدن بیش از۱۰۰۰۰ نفر مراکشی گردید. دادگاه پس از رسیدگی دقیق پنج‌نفر از متهمین‌را بمرك وچهار نفر دیگررا بزندان ابد محکوم‌نمود.

دراین عکس محکومین باعدام در جلسه دادگاه دیده میشوند.

چرا اسکیموها بدندان پزشك احتیاج ندارند

همه چیز از همه جا

درباره سالم نگهداشتن دندانها و جلوگیری ازکرم‌خوردگی آنهاتاکنون مطالعات زیادی شده‌و اینکه چرابعضی از نژادها دارای دندانهای نسبتاسالم تر می‌باشند بحث های زیادی شده است .

دکتر هنکل‌مان یکی از پزشکان معروفی است که در این زمینه‌مطالعات فراوانی کرده و برای دقیق بودن این مطالعات به مسافرت های زیادی نیز دست زده و گاهی اتفاق افتاده که مدت زیادی در میان قبایل و طوایف مختلف بسربرده است .

این پزشك آمریکائی اخیرا طی مقاله‌ای خاطرنشان ساخته که‌اسکیموها بواسطه رژیم غذائی مخصوصی که دارند سالمترین دندنها را دارا بوده و به دندان پزشك احتیاجی ندارند .

دکتر هنکل‌مان مینویسد هنگامیکه با یك خانواده اسکیمو در سال۱۹٤۸ برخورد کردم مشاهده کردم که کاملا سالم و دارای بدنی نیرومند بوده و داندنهای‌آنان کوچکترین کرم‌خوردگی نداشت ووقتی این معاینه را درباره چندین صد نفر اسکیمو های دیگر انجام دادم‌باکمال تعجب مشاهده کردم که هیچگونه عیبی در دندان های آنان وجود ندارد .

واضح است که‌در ضمن معاینه‌متوجه شکستگی‌دندان آنها شدم ولی از نظر کرم خوردگی و عوارض دیگر دندان آنها سالم‌بود .

این ملاحظات سبب شد که برای درك علت سلامت دندانهای‌انان هرسال بمیان قبایل اسکیموی دیگر بروم و وضع را بررسی کنم .

دکتر هنکل‌مان مینویسد دربرخورد اول متوجه شدم که اسکیموها برخلاف سایر قبایل از فك یا خرس قطبی ویا ماهیهای دریا برای تغذیه استفاده نمی‌کنند بلکه غذای خود را از گوزن های شمالی ویا بزه های کوهی تامین میکنند و گوزن بهترین خوراك آنها می‌باشد که بوسیله شکار بدست می‌آورند از طرف دیگر اسکیمو ها زیاد بفکر کشتو زرع‌موادهیدرو کربنه وویتامین دار نیستند و همیشه باشکار زندگی میکنند و سبزیجات و میوه‌ها وشیر که برای ما غذای اصلی است برای اسکیموها چیزهای نشناخته محسوب میگردد

دکترهنکل‌مان می‌نویسد کم‌کم متوجه شدم که علت قوی و سالم بودن دندانهای اسکیموهاچیست مثلا هنگام شکار گوزن شمالی آنها به پوست حیوان بیش از گوشتش اهمیت میدهند وبا کمك دندانهای خود پوست این حیوان را میکنند و این یك ورزش برای دندان است که هرگز ما انجام نمیدهیم و از نظر تامین ویتامین های مختلف اسکیمو ها ازیکنوع مخصوص گل استفاده میکنند .

دکتر هنکل‌مان پس از بررسی‌وضع زندگی اسکیمو ها مینویسد آنچه مسلم است باید برای تقویت دندانها غذارا کاملا جوید تاریشه دندان محکم شود اینعمل‌ورزشی‌برای‌دندان‌محسوب میشود و در صرف غذا باید دقت زیادی نمود و از خوردن شیرینی زیاد که ایجاد ترکیب مخصوص آسیدی مینماید که به مینای دندان حمله میکند خودداری نمود و بلافاصله بعد از صرف غذا دندان را با مسواك شست .

فرهنگ خانواده

قمار

عدم توجه بعضی اشخاص نسبت بوظیفه و مسئولیت مهمی که بدنبال ازدواج‌و تشکیل‌خانواده‌بعهده گرفته اندواقعا موجب تاسف‌است.

این افراد که معمولا بدون آگاهی و اطلاع از منظور اصلی ازدواج صرفا بخاطر ارضاء تمایلات غریزی و یا اتفاق و تصادف و یا بالاخره برای آنکه مانند سایرین کاری انجام داده باشند باین امر خطیر مبادرت کرده‌اند اغلب احترام و اهمیت کانون مقدس خانواده را از یاد برده و با اعمال زشت و ناپسند خود موجبات آلودگی و تباهی آنرا فراهم می‌آورند .

از جمله اعمال ناپسند و عادات زشتی که بدون توجه باثرات زیان آور آن در بین غالب خانواده ها رواج دارد و مثل موریانه بنیان و اساس زندگی خانواده ها وسعادت افراد آنرا در معرض تهدید و زوال قرار میدهد قمار است .

قمار نه تنها موجب از دست رفتن دارائی و ثروت است بلکه بیش از آن سبب از بین بردن سلامت جسم و روح و از هم‌پاشیدن کانون گرم خانواده ها و صفا و صمیمیت افراد آن است .

چه بسا دوستی ها و خانواده ها که در پای میز قمار از بین رفته وچه بسا فضائل اخلاقی که در این رهگذر بفساد و تباهی تبدیل یافته است .

بدبخت اطفال و نوباوگان بی‌گناه و معصوم که در خانواده هائی ازاین قبیل بدنیا آمده‌واز هنگامیکه خود را شناخته‌اند همه شب ناظر قیافه‌های ناآشنا ونامانوس میهمانان خوانده وناخوانده والدین خود بوده‌اند وسیه روزی والدینی که وظیفه خطیر خود را در قبال تربیت‌فرزندانشان ازیاد برده و با دست خود تیشه بریشه سعادت و سلامت آنها میزنند . تاثیر نامطلوب حرکات نامناسب غیر ارادی گفتار های ناشایسته و الفاظ رکیك قیافه های ملتهب و عصبانی رفتارهای خلاف رویه وبردوباخت اشخاص وخلاصه آنچه در پشت میز قمار و بین بازی کنان میگذرد در روحیه ساکنین خانه بویژه نونهالان و جوانان بحدیست که بخوبی میتوان شخصیت و سرنوشت آینده آنها را پیش بینی کرد .

بطور مسلم یك چنین جوانان که یا همه شب ناظر چنین صحنه هائی هستند و یا بعلت اشتغال دائمی والدینشان به قمار و تفریحات نامناسبی ازاین قبیل همواره از توجه و مهرو عطوفت پدرانه محروم میباشند هیچوقت اشخاص سالم و مفیدی برای اجتماع خود نخواهند شد و هیچگاه طعم زندگی سعادتمندانه و آرام و بی دغدغه خاطر را نخواهند چشید .

درباره تشویش

هر فردائی دستگیره دارد مامی توانیم فردا را با دستگیره تشویق یا با دستگیره امید ووفا بدست آوریم .

اچ ـ میچر

تشویق فردای ما را از غصه ها ودرد ها خالی نمی‌کند بلکه فقط نیروی امروز ما را میگیرد .

سی اچ ـ اسپرجی

تشویق تاکنون هرگز نتوانسته شکاف ها را بطور موفقیت آمیزپر کند .

روفینی

کمتر بیماری است که مثل تشویق مسری و مصطرب کننده باشد .

پی ـ اسنو

درباره سخاوت

هر کس چیزی را می‌بخشد که بزودی در نظر دارد دور بیندازد . زیرا ماهیت سخاوت خودراقربانی کردن واز خود گذشتگی است .

هنری تیلور

آنچه را که سخاوت می‌نامید چیزی جز خود خواهی و شهوت بخشش نیست .

لارد تسفوکو

پس از تصادف

باعرض معذرت بدینوسیله باطلاع میرساند که نام نویسنده مقاله شماره قبل آقای مهندس جواد تبریزی بوده‌که اشتباها شیرازی چاپ شده است .

شماهم لطفا نظریات و پیشنهادات مفید خودرا در باره مشکل عبور ومرور جهت درج‌درستون کرسی آزاد برای ما بفرستید

مردی که فرار کرد
از : آندره دووینی ترجمه جواد میرکریمی

ـ۸ـ

محققا این نوع رمز صحبت و بعبارت دیگر سیستم ابتکاری و جالبی‌بود که همسایه من برای مبادله کلمات بصورت مکالمه تلگرافی بکار میبرد .

من چون قبلادرسازمان مقاومت مخفی چگونگی و معنی حروف و علائم تلگرافی «مرس» را یاد گرفته بودم با استفاده از معلومات خود سعی کردم معنی ضربه هائی را که‌بدیوار می خورد بفهمم‌و بزودی در این کار موفق‌شدم و هرجا هم تردید داشتم بوسیله ضربه هائی که خودم بدیوار میزدم سئوال میکردم سرانجام‌هردو زبان یکدیگر را برای این نوع مکالمه فهمیدیم و من علائم قراردادی را بخوبی بخاطر سپردم .

مثلا یك ضربه که بدیوار زده می شد نماینده اولین حرف الفبا بود وسه ضربه نماینده سومین حرف .

بین هردو حرف سکوتی کوتاه و بین هردو کلمه سکوتی طولانی تروجود داشت و با ارتباط دادن حروف بیکدیگر کلمات پیدا می شد .

پس از آنکه با رد و بدل کردن همان ضربات در نحوه بکار بردن علائم توافق کردیم و نکته مبهمی باقی نماند او این کلمه را بدیوار زد :

ـخوب ؟

و من جواب دادم :

ـخوب .

آن‌وقت با صبر و حوصله فراوان مکالمه عجیب ما آغاز گردید :

ـاسم ؟

ـ دووینیی ـ اسم شما ؟

ـروفت ـ خانه شما ؟

ـساوی ـو مال شما ؟

ـلیون

بعد شغل او را پرسیدم و جوا بداد :

ـکارگر فولاد سازی .

ـسن ؟

ـنوزده سال ـ شما ؟

ـبیست و شش سال

محکوم شده‌ای ؟

ـ نه شما ؟

ـبله بمرك

ـچند وقت است اینجا هستی ؟

ـسه هفته

ـدرزندان‌دیگرهم‌بوده‌ای؟

ـبله سنت پول

ـکجاست ؟

ـدرلیو

در اینموقع ناگهان صدائی در کریدو رشنیده شدو مکالمه ماقطع گردید . من از این فرصت برای بخاطر سپردن ا ووگذاشتن علامت مخصوص بدیوار برای آنچه که میخواستم یادم بماند استفاده کردم وپس از آنکه مطمئن شدیم دیگر کسی در کریدور نیست مکالمه مجددا شروع شد .

از چند سئوال بعدی دانستم که این جوان بیچاره باتهام قتل یك سرباز آلمانی از طرف پلیس فرانسه دستگیر شده و محکوم‌بمرك‌گردیده ولی بعد گشتاپواورا تحویل گرفته و با همین محکومیت بزندان‌انداختند.

ـخانواده‌ات خبر دارند ؟

ـخانواده‌ای ندارم .

ـگرسنه هستی ؟

ـبله .

وسیله‌ای باخود داری ؟

ـنه

ساعتهای متمادی طول کشید تا ما توانستیم همین چند کلمه را بیکدیگر مخابره کنیم . ولی وقت چه ارزشی برای ما داشت ؟بعلاوه ماوسیله‌ای برای تعیین وقت نداشتیم که متوجه گذشتن آن شویم . مادریك دنیای مجزا بسر میبردیم که زندگی دنیای خارج در آنجا مفهومی نداشت .

هنگامیکه در فولادی کریدور باز شد و صدای ظروف بگوش رسید وشروع بدادن شام کردند همسایه من باهمان علائم شب بخیر گفت ومنهم جوابش را دادم و باینطریق مکالمه آنروزما خاتمه یافت.

روزی که با سایه مرك شروع شد وبا روشنائی امید بپایان رسید.

تا موقعیکه صدای ظرفها در راهرو بلند بود منهم در رویای یك غذای عالی و لذیذ بودم که البته در بازداشتگاه وجود نداشت ولی بعد از آن گرسنگی هرچه بمن میدادند خوب و لذیذ بود .

اما آنشب هم بمن شام ندادند و بنابر این تا آنموقع متجاوز از دو روز بود که چیزی نخورده بودم .

گرسنگی داشت قوای بدنی مرا تحلیل میبرد و شبهابیشتر از روزآزارم میداد. بهمین جهت خواب هم بچشمم نمی‌آمد و این بیخوابی نیز عامل دیگری برای ضعف نیروی جسمی و روحی من بود .

با سرزدن سپیده صبح بعد روز ۲۵ آوریل که روز جشن«ایستر» در دنیای مسیحی است فرا رسید و از صبح زود جنب و جوش فوق‌العاده‌ای در زندان آغاز شدو معلوم بود که سربازان و افسران آلمانی میخواهند این جشن‌را البته برای خودشان برگزار کنند .

من از جا برخاستم و مطابق معمول پتو های خودرا بدقت تاکردم ومنتظر نشستم . چند دقیقه بعد سرو صدای بهم خوردن ظرفها ازکریدور بلند شدو توزیع صبحانه آغاز گردید .

یك چشم پشت سوراخ در سلول من قرار گرفت و مرا امیدوار کرد که بالاخره برای منهم غذا در نظر گرفته اند .

اما در سلول من باز نشد و باز هم بدون غذا ماندم .

پس از آنکه ظرفهای صبحانه جمع شد یك نگهبان آمدو مثل هرروز زندانیان را به نوبت به دستشوئی‌برد .من مانند روز قبل مدتی‌ازوقت خود را در دستشوئی گذراندم و آب خوردم و سرو صورتم را شستم .

هنگامیکه به سلول خود برمیگشتم روی درباگچ بزبان آلمانی‌نوشته شده بود «غذا روز بیست و هشتم» پس علاوه‌بر اینکه آنروز نباید منتظر غذا باشم تا دو روز بعد از آن نیز باید گرسنه بمانم .

با آنکه از شدت گرسنگی درد در معده‌ام پیچیده و حال ضعف‌بمن‌دست داده بود معذلك خواندن این سه کلمه در من آنطور که باید ایجاد وحشت‌نکرد زیرا من در درجه اول به آن پنجره کوچك که بالای‌دیوار سلول قرار گرفته بود فکر میکردم و بعد به غذا و اگر بهتر بگویم آن پنجره بقدری حواس مرا بخود مشغول کرده بود که دیگر جائی برای فکر کردن در باره غذا باقی نمانده بود .

با بی صبری انتظار میکشیدم که از پشت پنجره بروم و دوست دیروزی خود را در حیاط به بینم و آنچه را که وعده داده بودم از او بگیرم .

دقایق میگذشت و هیجان و التهاب من لحظه بلحظه بیشتر میشد ولی ناچار بودم صبر کنم تا نگهبان کار خود را تمام کند و برود .

حالا دیگر هر ثانیه برای من مدتی طولانی بود و بنظر می آمد که همسایه های من نیز چون کاری ندارند در دستشوئی وقت تلف‌میکنند .

بالاخره در فولادی کریدور با صدای مخصوص خود بسته شد و من بلافاصله تخت را بدیوار تکیه داده و برروی پایه های آن رفتم و با اشتیاق پائین را نگاه کردم .

آن سه نفر مانند روز قبل داشتند در حیاط قدم میزدند .

یك سوت خفیف زدم و آنها متوجه شدند و سر خود را بالا کردند .

همان مردی که روز قبل آن مژده بزرك را بمن داده بود آهسته گفت :

ـخوب هستی ؟

ـبهترم خیلی از شما متشکرم .

ـمواظب باش و خوب دقت کن من یك بسته میاندازم بالا سعی کن آنرا بگیری .

دستهای خود را از لای میله ها بیرون بردم و اماده نگهداشتم اودست بداخل لباس خود برد و یك بسته کوچك بیرون آورد و پس از آنکه بدقت اطراف را نگاه کرد آنرا بالا انداخت .

نیازمندیها و آگهی‌های کوچک

استخدام میشود

سه نفر راننده درجه یك

ودونفر راننده درجه دو استخدام میشود داوطلبان از ساعت ٤ الی ۷ بعد از ظهر بتلفن ٤٥٥٠۲ مراجعه نمایند .

شرکت ماکادام

۱ـ۲ آ ـ ٤٠٥٥

آگهی استخدام

۱ـ حسابداری تجارتی با سابقه‌برای تمام روز .

۲ـ کارگر نقاش و کارگر صافکار ماشین

بمخیابان بوذرجمهری‌مقابل نوروزخان پاساژ بزرگمهر شرکت کرك وینبو و یا به تلفن ۲۲٦٥٤ مراجعه فرمائید.

۱ـ۲ آ ـ ٤٤۷۲

نقاش استخدام میشود

گراورسازی زانیچ‌خواه برای مدت تمام روز به یکنفر نقاش نیازمنداست لاله‌زار گراورسازی زانیچ‌خواه کوچه ممتاز تلفن ۳۳۸٤٥ـ۳۲٤۹٦

۱ـ٥ آ ـ ٤۳۷٦

انتخاب رئیس درمانگاه

دانشکده پزشکی‌تبریز دو تن‌رئیس درمانگاه بشرح زیر از طریق مسابقه انتخاب می نماید .

۱ـ رئیس‌درمانگاه‌آسیب شناسی یك تن

۲ـ رئیس درمانگاه تشریح یك تن

داوطلبان واجد شرایط می توانند با مدارك خود از تاریخ پانزدهم‌اردی‌بهشت ماه ۱۳۳۹ تا دو ماه در تبریز بدبیرخانه دانشکده پزشکی ودرتهران بادار کل تعلیمات عالیه مراجعه‌و ثبت نام نمایند . استخدام قبول شدگان‌از مسابقه پس از وصول اجازه استخدام جدید تامین اعتبار خواهد بود .

رئیس دانشکده پزشکی‌وداروسازی تبریز . دکتر امیر کبیریان

۱ـ۳ آ ـ ٤٤۹٤

استخدام میشود

بیست نفر کارگر زن جوان و باسواد برای قسمت بسته بندی با حقوق‌مکفی استخدام میشود .

داوطلبان به کارخانه داروگرمیدان ژاله مراجعه کنند .

۱ـ۲ آ ـ ٤٦۸۸

چند نفر دوشیزه یا

بانو زیکزال دوز و چرخ کار ویك نفر که به برش همه نوع زیرپوش وارد باشد استخدام میشود داوطلبین همه روزه از ساعت ۸الی ۱۰ بتلفن ۳۷۷۷٥ مراجعه نمایند .

آ ـ ٤۲٤۹

نمایندگی داروهای سیبا درایران

احتیاج بچند نفر دکتر داروساز جهت انجام کارهای ویزیتوری در شهرستانها دارد خواهشمند است به تلفنهای ۳٤۰۰۹ و ۳٤۱۳٥ مراجعه شود .

آ ـ ٤۷٥۲

به‌چندنفر دوشیزه‌که‌اطلاعاتی

از خیاطی (ژوروزیگزاك) داشته‌باشند نیازمندیم داوطلبان بکارخانه جوراب بافی فنائی نارمك خیابان سر سبز شرقی دست راست پل پنجم مراجعه نمایند اهالی نارمك مقدمند تلفن ۹۱۰۱٥۸

۱ـ۲ آ ـ ٤۲۱۳

بچند نفر دوچرخه سوار

جهت توزیع لوردوبیر در تهران نیازمندیم میدان بهارستان داروخانه پارلمان

آ ـ ٤۲۲٥

به چند نفر دو چرخه سوار

برای پخش لوورد وبیر نیازمندیم خیابان امیر کبیر داروخانه فرح

۲ ـ ۳٤۱٥

شرکت ساختمانی اکباتان

چندنفر راننده اتومبیلهای کمپرسی موتور دیزل که دارای گواهینامه‌درجه ۱باشند با حقوق مکفی استخدام می کند واجدین شرایط بدفتر شرکت واقع در خیابان پهلوی جنب سینما رادیوسوسیتی‌شماره ۱٦۹ مراجعه کنند شرکت‌سهامی ساختمانی اکباتان

آ ـ ٤۲۹۹ ۱ـ۲

آموزشگاههای فنی

نقشه‌برداری مجانی

در دوره جدید کلاسهای نقشه کشی

مکتب بقراط

نام نویسی نموده ضمن برنامه کمك مهندسی (نقشه کشی راه و ساختمان ـ معماری ـ برآورد ساختمان ـ نقشه کشی مکانیك) نقشه برداری هم مجانا بطریق علمی وعملی جمعا در مدت ٤ ماه آموخته و اخذ دیپلم و کسب معلوماتی که معرف همه است استخدام شوید .

ضمنا عرضا : مقابل خیابان بهار ـ مکتب بقراط

۱ـ۲ آ ـ ٤۱۱۷ ۱ـ٥ آ ـ ٤٦۷٤

مستغلات

مستاجرین محترم‌مستغلات

صدها منزل و آپارتمان خالی‌موجود داریم و از شما کمیسیون دریافت نمی‌کنیم لاله‌زار نزدیك مهران سازمان تهیه مسکن تلفن ۳۹۹٥۳ و ۳۹۲۹۳ مراجعه فرمایند .

۱ـ۳۰ آ ـ ۳۸٦۷

برای خرید و فروش اراضی

عباس آباد بخیابان روزولت‌ایستگاه شریف بازرگانی محمدی و آخوان تلفن۸۲۱۳٥۱ مراجعه فرمائید .

۱ـ۳۰ آ ـ ۳۸۷۹

توریست ایران منازل

شمارا برای خارجیان اجاره میکند ٦۸ خیابان فردوسی شمالی تلفن ۳۲۳٦۸

۱ـ٤ آ ـ ۳۹٤۹

هرقدر پول شرطی بخواهید

باورقه مالکیت مستقیم رجوع فرمائید لاله‌زار ۳۹۷۸٤ بنگاه کوشان .

۱ـ۳ آ ـ ٤۱۸۲

مقاطعه ساختمان

مترمربع نیم‌خانه ۱۸۰ تا ۲۵۰ تومان

نقشه‌های ساختمانی

و نظارت دوگروه سیمان مصنوعی مناسب بذیر

تقدیم‌کننده سیمان و مصالح ساختمانی شرکت

ساختمانی بتون ریز

چهارراه دروازه دولت تلفن ۳٤٤۱٥

دو اطاق با تلفن

و وسائل در محل‌خوب برای‌شرکت ها آماده است . تلفن ۳۱٤٦۰ عصرها

۱ـ۲ آ ـ ٤۲۳۱

اجاره داده میشود

منزل لوکس اجاره‌ای

چهار طبقه هر طبقه پنج‌اطاق جدیدالبنا جاده شمیران خیابان محمد رضا شاه کامل و مجزا تلفن٤٦۸٦۷

آ ـ ٤۲۲۳

یکدستگاه‌ساختمان بزرك واقع در بهترین خیابان‌شهر ـ خیابان‌ایرانشهر خیابان خردمند مقابل سفارت امریکا دارای ۱۲ دستگاه آپارتمان ٤ اطاقی جداگانه ـ هر دستگاه مجهز به تمام وسائل حمام ـ شوفاژ ـ برق . تلفن و آب لوله کشی برای اجاره بموسسات داخلی یا خارجی یکجا آماده است : متمنی است برای مشاهده و مذاکره به تلفن ٦۸٦۹۷ تماس بگیرید .

۱ـ٥ آ ـ ٤۲۷۸

برای اجارهمنازل بخارجیان

فردوسی ـ فرش تهران ـ تلفن ۳۰۲٥۹۷ مراجعه شود .

آ ـ۳۳۳٥ ۳ ـ ٤

یك آپارتمان چهاراطاقه با

سرویس کامل واقع در چهارراه‌لولاگر که برای مطب نیز بسیار مناسب‌است باجاره واگذار میگردد طالبین‌بتلفن شماره ٤٥۲۹۷ مراجعه نمایند .

آ ـ۳٦۹۳ ۲ ـ ۲

قابل‌توجه بانکها ومؤسسات ملی

ساختمان سه طبقه بهترین نقطه شاهرضا باحیاط‌مستقل که برای‌بانك یا موسسات ملی و شرکتهای خارجی قابل استفاده‌است اجاره داده می شود .

برای دیدن محل متمنی است بتلفن ٤۸٥۳٤ مراجعه فرمائید .

یکدستگاه آپارتمان

طبقه اول خیابان بهار کوچه‌شیمی باتمام لوازم اجاره داده میشود. بتلفن ۲۹۸٦۳ مراجعه شود .

۲ ـ ۳ آ ـ ۳۹٤۷

آپارتمان

٦ دستگاه آپارتمان ٥ اطاقه باپرق و تلفن واقع در بر خیابان پهلوی‌یکجا یا جداگانه اجاره داده میشود طالبین به تلفن ۸۲٦۲۸ رجوع فرمائید .

آ ـ٤۷۱٦

یکدستگاه آپارتمان

در بهترین نقطه یوسف آباد باتمام وسائل مدرن دارای ٥ اطاق بانضمام برق ـ تلفن ـ آب طالبین بتلفن۸۲۳۷۹ مراجعه فرمایند .

۲ـ۳ آ ـ ٤۰۹۹

فروش اتومبیل

اتومبیل دوفین شمارا خریداریم

سرویس وتعمیرگاه و لوازم یدکی‌فروشی‌دوفین خیابان‌تهران‌نو تلفن ۳۷۰۰٤ ـ ۳۰۳۸۸۷

۱ـ۲٦ آ ـ ٤۱۱۰

بفروش میرسد

فروش مغازه درخیابان‌شاه

جنب سینما چارلی

چهارراه اردی بهشت با کرایه‌ماهی ٦۰۰ ریال بفروش میرسد .

آ ـ٤۳۰۹

خانه‌فروشی واقع درخیابان اردیبهشت

یکدستگاه خانه سه طبقه‌دارای٦ اطاق‌و گاراژ بمساحت ۲۰۰ متر با تمام وسایل آب . برق . لوله کشی شده ، که ۲۹۰ متر آن زیر بنا می باشد فروخته می شود به‌تلفن ۲۲٦٥٤ مراجعه فرمائید .

۲ـ۱ آ ـ ٤٤۷۰

تعداد چند دستگاه خانه

باتمام لوازم از قبیل برق و آب واقع در جاده شهر ری به بهای مناسب نقدو اقساط بفروش میرسد طالبین به تلفن های۹۲۱۰٤ و۹۲۰۸٥ و۳٦۲۹٥ مراجعه فرمایند .

آ ـ۳۱۹٦ ٤ـ٥

۱۷٥ متر زمین مشجر

انتهای بهار بر اسفالت خیابان امین زاده نقدواقساط آب‌تصفیه به تلفن ٤۲۸۲۹ مراجعه شود .

۲ ـ ۲ آ ـ ۳۸٤٥

منزلی نوساز ۱۸۰متر

حوالی میدان اعدام با آب لوله کشی و برق دو طبقه و نوسازبقیمت مقطوع سی ودو هزار تومان بفروش میرسد لطفا بتلفن ۲۰٤٦۷ مراجعه شود .

آ ـ٤۲٥۳

آگهی های کوچك

تکنیك سازی رویال

چهارراه مخبرآباد روبروی کوچه نوشین

دفتر کار در خیابان سعدی پاساژ صدفی نژاد ـ تلفن ٦۹۱۸۱

۱ـ۲ آ ـ ۳۹٥۹

تلویزیون **المپیك**

عروس تلویزیونها

از فروشگاههای معتبر تلویزیون المپیك بخواهید

مدل ۱۹٦۰ امریکا

اتوماتیك ـ زیبا ـ شیك ـ مدرن ـ ارزان

نمایندگی برق ابراهیم جواهری و شرکاء

باب‌همایون سرای‌همایون تلفن: ۳۰۳۳۲٥

تعمیرات هسال تضمین شده

قرص مخمر آبجو یستامین

رااز داروخانه بهنام خیابان ناصرخسرو تلفن ٥۲٥۳٦ امتیاع‌فرمائید .

آ ـ ٤٦۷٦

راغب لاله‌زارنو

۱۰ روزفروش ارزان کفشهای‌مردانه جنس خارجی و غیره

۱ـ۳ آ ـ ٤٦۷۰

یونجه سبز

پانصد تن در محل مصرف مشتری تحویل میشود طالبین به تلفن ۲٤۸٦۹ مراجعه فرمایند .

۱ـ ۳ آ ـ ٤۲۸۳

واکسن ضد قلج اطفال

داروخانه دکتر ایمانی ناصرخسرو تلفن ٥۲۸۸٦

۱ـ۱۰ آ ـ ٤۲۸۷

پرسنل

بکلاسیکی کاربا ذوق خاصی فرخت شده و اشتوای

دارای بخش دوم و دوم مستعمل مرغوب و رنگ بندی

پرسنل زیباترین عینك برای شماست

نمایندگی در شرکت عینك سازی تهران خیابان ناری

لامیدال

تخته مصنوعی رویه پلاستیك‌الوان رااز شرکت سهامی آبادخیابان رفائیل روبروی باشگاه افسران شماره ٦۸ بقیمت تجارتی‌خریداری فرمائید .برای عمده‌فروشی از واسطه استقبال‌میشود تلفن ٤٤۱۱۰

واگذار میشود

واگذار می‌شود

دو اطاق بالوازم واقع در خیابان فردوسی مقابل سفارت انگلیس کوچه صمصام باتلفن یا بدون تلفن بااجاره ماهیانه یکهزار ریال واگذار می شود به تلفن ۳۰٤٥۹۳ مراجعه‌نمائید.

آ ـ٤۷۸۲ ۱ـ۳

قابل توجه مرغداران

باغ مشجر محصور بمساحت ٦۰۰۰ متر با سه دستگاه مرغدان مدرن بظرفیت ۲٥۰۰ مرغ و کلیه لوازم مربوطه با چاه آب و موتور سه فاز وعمارت مسکونی نوساز بعلت مسافرت بخارج باجاره واگذار میشود طالبین کیلومتر۳۱ جاده کرج خیابان مهندس تاج بخش بآقای حقوقی مراجعه‌فرمایند

آ ـ۲۹۷ ٤

مطب فیزیوتراپی

وماماژ با مراجعین کافی بعلت مسافرت واگذار میشود بتلفن٤۱۷۷٦ بین ٦ تا ۷ عصر و یا صندوق‌پستی ۷۷٥ مراجعه شود .

آ ـ٤۱٦۷ ۱ـ۲

سه اطاق طبقه دوم آپارتمان

بر خیابان شاه آباد با برق واگذار می شود به‌تلفن۳٦۳٦۷ شیرازی‌رجوع شود .

آ ـ٤۷۱۸

اضیاجات زندگی

رستوران ژاله مخصوص خانواده ها است دارای چلوکباب مطبوع وسایر اغذیه متنوع ولذیذ ایرانی و فرنگی اول لاله‌زار نو جنب سینما متروپل تلفن ۴۴۴۳۱

حصر وراثت

بتاریخ ۱۲ر۹ر۳۸ آقای محمدرضا نیك آئین‌وکالتا ازطرف آقای احمد امیر قاسم خانی بشناسنامه شماره ۲٦۳۷ دادخواستی بخواسته حصر ـ وراثت بدادگاه شهری تقدیم داشته وچنین توضیح داده است که‌مرحوم محمد رخشانی در تاریخ سیزدهم اسفند ماه ۱۳۳۷ در شهر ری‌جایگاه دائمی خودفوت کرده‌و ورثه‌منحصر حج عبارتند از سه‌برادربنام سلیمان‌امیر قاسمخانی‌دارای‌شناسنامه شماره ۱۱۹۹۳ واکبر امیر قاسمخانی بشناسنامه شماره۱۸۸٤۰ واحمدامیر قاسمخانی (متقاضی) ویك خواهربنام زهرا خانم‌دفتری بشناسنامه ۲٦٤٥۰ وغیراز نامبردگان وارث دیگری ندارد پس از وصول دادخواست وثبت به کلاسه ۳۸ر۱٥۸ مدنی‌وتعیین وقت رسیدگی و استماع شهادت شهود اینك مراتب سه نوبت متوالی ماهی یکبارد‌رروزنامه‌رسمی‌کشورشاهنشاهی ویکی‌از جراید کثیرالانتشار محلی آگهی مینماید تاهر کسی اعتراض دارد و یاوصیتنامه ای ازمتوفی‌نزد اوباشد از تاریخ نخستین آگهی‌ظرف سه‌ماه بدادگاه‌تقدیم‌دارد والا گواهی صادر وهر وصیت نامه‌ای جزسری‌و رسمی که بعداز این موعد ابرازشود از درجه اعتبار ساقط وبلااثر خواهد بود .

رئیس دادگاه شهر ری

رحمت‌الله مجدالاسلامی

تبریك

خداوند باآقای رضا البرز وبانونوزاد دختری عطا فرمود که اورا سیمین نام نهادند

قدم نورسیده را ببرادر ارجمند آقای رضا البرز و بانو تبریك گفته سعادت وکامیابی ایشانرا خواهانیم

جهانگیر اخوی ـ هرمز اخوی ـ اردشیر جلایر ـ لسانی ـ شاهین ـ شهاب ـ ملك

پیش‌نویس آگهی فقدان سند مالکیت

آقای حاج ابوالقاسم‌علوی طباطبائی با تسلیم یك برك استشهاد که‌شهود حضورا ادای شهادت نموده اند مدعی است که سند مالکیت ششدانك عمارت شماره ۱۳ فرعی از ۳۰٦۱ اصلی‌بخش یك بروجرد که در صفحه ۱۰۱ دفتر ۳۰ ذیل ۳٦۹٦۱ بنام اصغر رفیعی صادر و طبق سند رسمی ۱٤۸٤٤ ـ ۲٤ر۱۲ر۳٤ دفتر رسمی یك بروجرد که بنامبرده منتقل گردیده مفقود شده است لذا مراتب بدینوسیله آگهی‌می شود که هرکسی نسبت بملك مزبور ادعا یا حقی دارد و یا معامله‌انجام‌داده از تاریخ‌نشر اولین آگهی تا سی‌روز اعتراض خود را کتبا باداره ثبت بروجرد تسلیم دارد و الادر صورت نرسیدن اعتراض و انقضاء مدت‌قانونی بصدور المثنی مبادرت خواهد شد‌این آگهی سه نوبت هر نوبت ده روزیك مرتبه منتشر خواهد شد .

آگهی نوبت اول ۱۱ر۲ر۳۹

آگهی نوبت دوم ۲۱ر۲ر۳۹

آگهی نوبت سوم ۳۱ر۲ر۳۹

از طرف رئیس اداره ثبت بروجرد گودرزی

۱ـ۳ آ ـ ٤٤۲٤

آگهی مناقصه

موضوع: مناقصه ساختو تحویل ۲٦ عدد قیف آهنی طبق نقشه‌مربوطه شرکت سهامی مصالح ساختمانی و تحویل ۲٦ عدد قیف آهنی را برای سالن سنك وخاك کارخانه سیمان‌ری بمناقصه میگذارد داوطلبان شرکت در مناقصه میتوانند با مراجعه‌بدفتر شرکت واقع در میدان بهارستان‌جنب لقانطه و دریافت یك نسخه ازشرایط مناقصه و نقشه مربوطه پیشنهادات خود را تا آخروقت اداری روزدوشنبه ۲٦ اردی بهشت ماه ۳۹ تسلیم دفتر شرکت نموده و رسید دریافت دارند. پیشنهادات واصله در ساعت نه صبح روز بعد باز و قرائت خواهد شد .

کشیك امشب پزشکان

آقایان دکتر رستگار: شاه‌آباد کوچه ظهیرالاسلام تلفن ۳۰۳۱۲ ـ دکتر حسین حسینی :خیابان سپاه برابر حوزه اصلی نظام‌وظیفه ـ دکتر فریدون صادقیه :امیریه ایستگاه دلبخواه

مناسب خیابان سردر منزل و محل کار بهترین خیابان چهارباغ اصفهان است

راهنمای پزشکی اطلاعات

دکترهای متخصص درمجاری ادرار و تناسلی

دکتر محمدرضا مسعد

رزیدنت‌سابق بیمارستانهای‌امریکا درمان قطعی بیماریهای مقاربتی دروازه دولت روبروی ساختمان فیات تلفن ۳۰۲٥٤۸ ـ پذیرائی‌عصرها ازساعت۵ الی ۸بعداز ظهر

دکتر فلك‌آسا

متخصص بیماری های پوست ـ مقاربتی و مجاری ادرار از بیمارستان سن لوئی پاریس . سه راه سیروس ـ تلفن ۵۱۱۷۲

دکتر دانشگر

امراض مقاربتی و جلدی و سوزاك تازه و کهنه ورم پرستات ضیق مجرا سستی وبواسیر امراض زنانه و نازائی خیابان سپه مقابل بیمارستان تلفن ۳۰۲٤۱٦

دکتر معانی

امراض مقاربتی ـ مجاری ادرار ـ معالجه سوزاك تازه و کهنه ـ ورم پروستات و سستی وناتوانی ـ ضیق مجرا امراض زنانه ـ خیابان فردوسی مقابل بانك ملی مرکز .

اخیرین متد درمان سوزاك تازه و کهنه و ضعف قوای تناسلی

دکترجباب زاده دارای گواهینامه از دانشکده طب فرانسه خیابان منو چهری مقابل کوچه دبیر ستان زانداراك

دکترا ـ پولوسا

متخصص بیماریهای مقاربتی‌مجاری ادرار تناسلی خیابان‌فردوسی شمالی کوچه صادق تلفن ٤٦٥۸۹ پذیرائی صبح و عصر

پلی‌کلنیك

دکترمجاهدی دکترصدیقی

رزیدنت سابق بیمارستانهای امریکا بیماریهای داخلی ـ اطفال ـ مقاربتی ترك تریاك وسایر مواد مخدره‌ترك الکل

مجهز بدستگاههای رادیو سکپی‌و الروسل لرایی (بخور بنی سیلین وغیره) دیاترمی

پذیرائی بعداز ظهرهاوایام تعطیل وشبها تاصبح

خیابان شاه روبروی مسجدسجاد شماره تلفن ٤٦٥۲٦

دکتر های متخصص در امراض قلب

دکتر مرتضی شریفی

متخصص بیماریهای قلب و عروق از دانشگاه پاریس خیابان جامی ـ خیابان اسنحراول کوی خواجویذیرائی عصر ها تلفن ٤۹۷٤۸ .

دکترهای متخصص درامراض اعصاب و روح

دکتر رحمانی

متخصص امراض اعصاب و روح از دانشگاه لندن خیابان پهلوی بالاتر از چهارراه امیر اکرم تلفن ٤٥۱۱٤ پذیرائی صبح و عصر

دکترهای متخصص در بیماریهای جهاز هاضمه

دکتر رفیعی

از دانشگاه پاریس معده ، کبد،روده ـ پذیرائی ٤تا۸ بعدازظهر خیابان جامی اول کوچه پاریس تلفن ٦۳۰٦۰

دکتر عباس نیك‌نژاد

متخصص از دانشگاه پاریس در بیماریهای معده ـ روده ـ کبد ـ لوزالمعده ودرمان بواسیر بدون‌عمل فیستول ـ فیسور باهمتد موتر

دروازه شمیران خ گرامی

دکتر سید صدیق ارشادی

رئیس سابق بیمارستان شرکت‌ملی نفت مسجد سلیمان بیماریهای‌داخلی و کودکان

اول خیابان اردیبهشت شماره۲۳

دکترملك افضلی

صبح دکتر پذیرائی مینماید

قلهك ـ تلفن ۸۱۱۰۱

دکتر وارطان

بیماری های داخلی ـ گوارش نشانی : منوچهری روبروی کوچه ارباب جمشید

اوقات پذیرائی ٤ ـ ۸

تلفن مطب ۳۷۸۲۸

منزل ۳۲٤۹٤

تقویم اطلاعات

دوشنبه‌دوازدهم‌اردیبهشت‌سال۱۳۳۹

دوشنبه پنجم ذیقعده سال۱۳۷۹

دوشنبه دوم مه‌سال ۱۹٦۰

اذان صبح:ساعت ٤و۳۰ دقیقه

طلوع آفتاب :ساعت۵و۹دقیقه

غروب آفتاب :ساعت ۱۸و ٤٥دقیقه

امشب بکدام سینما میروید؟

سینماهای درجه یك

سینما آسیا (تلفن ٤۲۹۰۹)

آناازبروکلین (تکنی راما ـ رنگی ـ دوبله بفارسی) با شرکت : جینالولو بریجیدا ـ ویتور یودسیکا . شروع: ۱۱ صبح ـ ۳ ـ ٥ ـ ۷ ـ ۹ بعد از ظهر

سینما امپایر (تلفن ٦۷۲٥۲)

آنها دوان دوان آمدند (سینما سکوپ ـ رنگی ـ دوبله بفارسی)با شرکت : فرانك سیناترا ـ دین‌مارتین ـ شرلی مك لین . شروع : ۱۰ صبح ۲ ـ ٤ ـ ۷ ـ ۹ بعد از ظهر

سینما پلازا (تلفن ٤٤۲٥٥)

جنك‌و صلح (ویستاویژن ـ رنگی ـ دوبله بفارسی) با شرکت : اودری ـ هپبورن ـ مل‌فرر ـ آنیتا اکبرگ شروع: ۱۰ر۳۰ صبح ـ ۳ـ٦ـ۹ بعد از ظهر.

سینما تخت‌جمشید (تلفن٤۳٥٥٥)

فردا گربه خواهم کرد باشرکت: سوزان هیوارو ـ ریچارد کنت . شروع ۳ ـ ٥ ـ ۷ ـ ۹ بعد از ظهر

سینما رادیوسیتی (تلفن ٤۳۳۲۰)

یك بار دیگر با احساسات(رنگی) باشرکت : پول براینر ـ کی‌کندال ـ شروع : ۱۰ر۲ صبح ـ ۳ـ٥ـ۷ـ۹ بعد از ظهر

سینما رکس (تلفن ۳٤۱٦۹)

شعله های سوزان آمستردام (دوبله بفارسی) با شرکت : آوابار ـ توك‌پیتر فنیچ شروع: ۳۰ر۱۰صبح ۳۰ر۲ ـ ۳۰ر٤ ـ ٦ر۳۰ ـ ۸ر۳۰ بعد از ظهر

سینما حافظ (تلفن ۳٤۰۷٤)

یك بار دیگر . با احساسات (رنگی) با شرکت : پول براینر ـ دبوراکز . شروع: ۱۰ر۳۰ صبح ـ ۲ر۳۰ ـ ٤ر۳۰ ـ ٦ر۳۰ ـ ۸ر۳۰ بعد از ظهر

سینماهولن‌روژ (تلفن ۳۰۳۰۳۰)

پتر فوس (رنگی ـ دوبله بفارسی) باشرکت : او. و. فیشر ـ مارالین شروع : ۷ر۰ ـ ۹ر۰ بعد از ظهر

سینما اتومبیل‌رو (تهران پارس)

پترفوس (رنگی ـ دوبله بفارسی) باشرکت : او. و. فیشر ـ مارالین شروع : ۷ر۰ ـ ۹ر۰ بعد از ظهر

سینما امپایر (تلفن ٦۷۲٥۲)

آنها دوان دوان آمدند (سینما سکوپ ـ رنگی ـ دوبله بفارسی)با شرکت : دین‌مارتین ـ فرانك سیناترا ـ شرلی مك لین . شروع : ۱۰ر۲ صبح ـ ۲ر۳۰ ـ ٤ر۳۰ ـ ٦ر۳۰ ـ ۸ر۳۰ بعد از ظهر

سینما سعدی (تلفن :۳٦٤٦۸)

آنها دوان دوان آمدند (سینما سکوپ ـ رنگی ـ دوبله بفارسی) باشرکت فرانك سیناترا ـ شرلی ـ مك‌لین ـ دین مارتین . شروع ۱۰: صبح ـ ۱ ـ ۳ر۳۰ ـ ٦ ـ ۸ر۳۰

سینما صهیلا (تلفن ۳٦٤۲٤)

دختران ناقلا (دیالسکوپ ـ دوبله بفارسی) باشرکت : فرانکوفابرتیسی ساندرامونو دایني شروع : ۱۰ر۳۰ صبح ـ ۲ر۳۰ ـ ٤ر۳۰ ـ ٦ر۳۰ ـ ۸ر۳۰ بعد از ظهر

سینما کارون (تلفن ٤۰۰٦٥)

نوشیدنی سرد در اسکندریه (دوبله بفارسی) با شرکت سیلوبا ـ سیمز ـ شروع : ۱۰ر٥ صبح ـ ۲ر٥ ـ ٤ر٥ ـ ٦ر٥ ـ ۸ر٥ بعد از ظهر

سینما کریستال (تلفن ۳۷٦۷٥)

پترفوس (رنگی ـ دوبله بفارسی) باشرکت : او . و. فیشر ـ مارالین شروع :۱۰ر۳۰ صبح: ۲ر۳۰ ـ ٤ر۳۰ ـ ٦ر۳۰ ـ ۸ر۳۰ بعد از ظهر

سینما متروپل (تلفن ۳۹٤۱۰)

دنیای حیوانات . شروع: ۱۰ر۳۰ صبح ـ ۲ر۳۰ ـ ٤ر۳۰ ـ ٦ر۳۰ ـ ۸ر۳۰ بعد از ظهر

سینما فردوسی (تلفن ۳٥۷٤۸)

ردان (رنگی ـ دوبله بفارسی) شروع: ۹ر۳۰ صبح ـ ۱۲ر۳۰ ـ ۲ر۳۰ ـ ٤ر۳۰ ـ ٦ر۳۰ ـ ۸ر۳۰ بعد از ظهر

سینما فری (تلفن ۲۷۸۹۳)

گربه روی شیروانی داغ (رنگی ـ دوبله بفارسی) با شرکت : الیزابت ـ تایلور ـ پل نیومن .

شروع : ۴۰ر٤ ـ ٦ر۳۰ ـ ۸ر۳۰بعداز ظهر

سینما مراد (تلفن ۳۷۳۸۹)

آسمون جل با شرکت : وحدت ـ ژاله شروع : ۱۰ر۳۰ صبح ـ ۲ر۳۰ ٤ر۳۰ ـ ٦ر۳۰ ـ ۸ر۳۰ بعدازظهر

سینما مشعل (تلفن ۳۳۸۲٦)

پل رودخانه کوای (سینما سکوپ ـ رنگی ـ دوبله بفارسی) با شرکت : ویلیام هولدن ـ آلك‌گینس شروع : ۱۰ر٥ صبح ـ ۲ ـ ٥ ـ ۸ بعد از ظهر

تئاترها

جامعه باربد (تلفن: ۳۳۳٦٥)

چراغ گاز باشرکت . مهرزاد ـ جعفری ـ صارمی شروع : ۸ر٥ بعد از ظهر

تئاتر تهران

حساب زندگی با شرکت : عبدی ـ شروع : ۵ر۵ ـ ۸ر٥ بعد از ظهر

ساندرامونو دایني شروع : ۱۰ر۳۰ صبح ـ ۱ ـ ۲ ـ ٥ ـ ۷ ـ ۹ بعد از ظهر

سینما دیانا (تلفن ٤۲۰۱۰)

آخرین هوس با شرکت سیمپرنیك ـ شهین ـ نادره . شروع: ۱۰ر۳۰ صبح ـ ۲ر۳۰ ـ ٤ر۳۰ ـ ٦ر۳۰ ـ ۸ر۳۰ بعد از ظهر

سینما دنیا (تلفن :۳۳۸۱۲)

آنا از بروکلین (تکنی راما ـ رنگی ـ دوبله بفارسی) با شرکت: جینالولو بریجیدا ـ ویتوریودسیکا ۳۰ر۱۰صبح ـ ۲ر۳۰ ـ ۳۰ ـ٤ ـ ٦ر۳۰ ـ ۸ر۳۰ بعد از ظهر

سینما رویال (تلفن ٦۸۲۰٦)

شعله های سوزان آمستردام (دوبله بفارسی) با شرکت : آوابار ـ توك پیتر فنیچ ـ شروع: ۱۰ر۳۰ صبح ـ ۲ر۳۰ ـ ٤ر۳۰ ـ ٦ر۳۰ ـ ۸ر۳۰ بعد از ظهر

سینما سعدی (تلفن :۳٦٤٦۸)

آنها دوان دوان آمدند (سینما سکوپ ـ رنگی ـ دوبله بفارسی) با شرکت : اودری ـ هپبورن ـ مل‌فرر ـ آنیتا اکبرگ شروع: ۱۰ر۳۰ صبح ـ ۲ر۳۰ ـ ٤ر۳۰ ـ ٦ر۳۰ ـ ۸ر۳۰ بعد از ظهر

سینما ایران (تلفن . ۳٦۳٥٤)

صفر علی باشرکت . وحدت ـ ژاله شهین ـ شروع : ۱۰ر۳۰ صبح ـ ۲ر۳۰ ـ ٤ر۳۰ ـ ٦ر۳۰ ـ ۸ر۳۰ بعد از ظهر

سینما تاج (تلفن ۳۳۰٦٤)

سفر (واید اسکرین ـ رنگی) با شرکت : پول براینر ـ دبوراکر . شروع : ۱۰ر۳۰ صبح ـ ۲ ـ ٤ ـ ٦ ـ ۹ بعد از ظهر

سینما سیلوانا (تلفن ۳۳۷۷۷)

من مستم (دوبله بفارسی) باشرکت راج کاپور ـ مالاسینها . شروع: ۱۰ر۳۰ صبح ۲ر۳۰ ـ ٤ر۳۰ ـ ٦ر۳۰ ـ ۸ر۳۰ بعداز ظهر

سینما فردوسی (تلفن ۳٥۷٤۸)

ردان (رنگی ـ دوبله بفارسی) شروع: ۹ر۳۰ صبح ـ ۱۲ر۳۰ ـ ۲ر۳۰ ـ ٤ر۳۰ ـ ٦ر۳۰ ـ ۸ر۳۰ بعد از ظهر

سینما فری (تلفن ۲۷۸۹۳)

گربه روی شیروانی داغ (رنگی ـ دوبله بفارسی) با شرکت : الیزابت ـ تایلور ـ پل نیومن .

شروع : ۴۰ر٤ ـ ٦ر۳۰ ـ ۸ر۳۰ بعداز ظهر

سینما مراد (تلفن ۳۷۳۸۹)

آسمون جل با شرکت : وحدت ـ ژاله شروع : ۱۰ر۳۰ صبح ـ ۲ر۳۰ ٤ر۳۰ ـ ٦ر۳۰ ـ ۸ر۳۰ بعدازظهر

سینما مشعل (تلفن ۳۳۸۲٦)

پل رودخانه کوای (سینما سکوپ ـ رنگی ـ دوبله بفارسی) با شرکت : ویلیام هولدن ـ آلك‌گینس شروع : ۱۰ر٥ صبح ـ ۲ ـ ٥ ـ ۸ بعد از ظهر

سینماهای درجه دو

سینما پردیس

کلانتری ۲۱ باشرکت: کرك‌داگلاس الشنو راپاورکر شروع: ۱۰ر۳۰ صبح ـ ۲ر۳۰ ـ ٤ر۳۰ ـ ٦ر۳۰ ـ ۸ر۳۰ بعد از ظهر

سینما تاج (تلفن ۳۳۰٦٤)

سفر (واید اسکرین ـ رنگی) با شرکت : پول براینر ـ دبوراکر . شروع : ۱۰ر۳۰ صبح ـ ۲ ـ ٤ ـ ٦ ـ ۹ بعد از ظهر

سینما سیلوانا (تلفن ۳۳۷۷۷)

من مستم (دوبله بفارسی) باشرکت راج کاپور ـ مالاسینها . شروع: ۱۰ر۳۰ صبح ۲ر۳۰ ـ ٤ر۳۰ ـ ٦ر۳۰ ـ ۸ر۳۰ بعداز ظهر

سینما فردوسی (تلفن ۳٥۷٤۸)

ردان (رنگی ـ دوبله بفارسی) شروع: ۹ر۳۰ صبح ـ ۱۲ر۳۰ ـ ۲ر۳۰ ـ ٤ر۳۰ ـ ٦ر۳۰ ـ ۸ر۳۰ بعد از ظهر

سینما فری (تلفن ۲۷۸۹۳)

گربه روی شیروانی داغ (رنگی ـ دوبله بفارسی) با شرکت : الیزابت ـ تایلور ـ پل نیومن .

شروع : ۴۰ر٤ ـ ٦ر۳۰ ـ ۸ر۳۰ بعداز ظهر

سینما مراد (تلفن ۳۷۳۸۹)

آسمون جل با شرکت : وحدت ـ ژاله شروع : ۱۰ر۳۰ صبح ـ ۲ر۳۰ ٤ر۳۰ ـ ٦ر۳۰ ـ ۸ر۳۰ بعدازظهر

سینما مشعل (تلفن ۳۳۸۲٦)

پل رودخانه کوای (سینما سکوپ ـ رنگی ـ دوبله بفارسی) با شرکت : ویلیام هولدن ـ آلك‌گینس شروع : ۱۰ر٥ صبح ـ ۲ ـ ٥ ـ ۸ بعد از ظهر

تئاترها

جامعه باربد (تلفن: ۳۳۳٦٥)

چراغ گاز باشرکت . مهرزاد ـ جعفری ـ صارمی شروع : ۸ر٥ بعد از ظهر

تئاتر تهران

حساب زندگی با شرکت : عبدی ـ شروع : ۵ر۵ ـ ۸ر٥ بعد از ظهر

**سینما آسیا (تلفن ٤

تلگراف از کردستان

حضور محترم جناب آقای علم رهبر معظم حزب مردم

طایفه مندمی که همواره مراتب شاهدوستی و وطن پرستی خود را به ثبوت رسانیده در انتخابات دوره‌بیستم جناب‌آقای محمدحسن خان آصف وزیری را بعنوان کاندید نمایندگی معرفی امیدواریم با پشتیبانی‌وحمایت کامل‌آن‌حزب محبوب‌درانجام‌خدمات به شاهنشاه محبوب توفیق بیشتری بدست بیاوریم .

فتح‌اله رشیدی رئیس ایل مندمی ـ ابوالمحمد قبادی ـ عباس قبادی ـ علی قبادی ـ توفیق بادی ـ عبداله التونی ـ لطف اله التونی ـ صالح امینی ـ توفیق امینی ـ محمد شهنازی ـ ابراهیم سعیدی ـ احمد کل دادی .

جناب آقای علم رهبر محبوب حزب مردم

با علاقه‌مندی کامل جناب آقای محمد حسن آصف‌وزیری‌را کاندیدای دوره‌بیستم‌معرفی‌پشتیبانی وتقویت ایشان را که شایسته احراز مقام‌نمایندگی هستند از آن حزب محبوب تقاضا داریم .

منصور دانش ـ گریشان میکائیل زاده ـ باقر پژوهش ـ طاهر حسینی ـ عباداله شادان ـ نبی اقبال پور ـ موزون ـ اسعدی فلاح ـ حاج خلیل غریب ـ نجم الدینی ـ محمد صدیق ـ قادر مرزی ـ محمودی ـ همایون دهقان ـ شاویسی ـ احمدچاوشی نژاد ـ جمشید فاروقی رئیس راد ـ رشید شریعتی ـ سلیمان حاجیان ـ حسین نظری ـ سید رضا طالبی ـ ضیاءالدین ـ ناصرمشکینی ـ مدرس ـ مدیری

آ ـ ۴۲۷۷

آگهی از طرف مجلس سنا

چون احتیاجات کادر فنی واداری مجلس سنا تامین گردیده است لذا بدینوسیله باطلاع میرساند که اداره کارگزینی در اجرای دستور هیئت‌محترم‌رئیسه مجلس سنا از پذیرفتن هر گونه تقاضای انتقال و یا استخدام جدید معذور است .

آ ـ ۴۶۶۸ — رئیس اداره کارگزینی مجلس سنا ـ حسینعلی هیراد

آگهی مناقصه شماره ۱ر۳۹

وزارت راه ساختمان راه لوشان قره بلاغ را بمناقصه میگذارد داوطلبان میتوانند از تاریخ دوشنبه ۱۲ر۲ر۳۹ تا آخر وقت اداری روز دوشنبه ۱۹ر۲ر۳۹ باداره کل راه واقع در میدان فردوسی مراجعه و درخواست خود را تسلیم و ازروز سه شنبه ۲۰ر۲ر۳۹ تا آخر وقت اداری روز ۲۶ر۲ر۳۹ باداره مزبور مراجعه و پس از احراز صلاحیت وباپرداخت مبلغ یکهزار ریال اسناد مناقصه را دریافت دارند کمیسیون مناقصه در روز دوشنبه ۲ر۳ر۳۹ ساعت یازده صبح تشکیل و نتیجه را معین‌خواهد نمود پیشنهادات باید تاساعت ½۱۰ روز مزبور بدفتر کل راه تسلیم گردند هزینه نشر آگهی بعهده برنده مناقصه خواهد بود .

۱ ـ ۲ — آ ـ ۴۲۵۶ — اداره کل راه

آگهی مناقصه

شرکت سهامی مواد غذائی و شیمیائی ایران مقدار ۹۰ تن نمك طعام زیره (خبازی) و ۶۰ تن نمك طعام سنگ مورد نیاز خود را از طریق مناقصه خریداری مینماید داوطلبان شرکت در مناقصه می توانند همه روزه باستثنای ایام تعطیل در ساعات اداری برای دریافت برگ شرایط و مشخصات مناقصه بدفتر شرکت واقع در خیابان آمل کوچه دقت مراجعه نمایند . پیشنهادات تا آخر وقت اداری روز شنبه ۳۱ اردیبهشت ماه ۳۹ پذیرفته و درساعت ۱۰ صبح روز بعد باز وخوانده خواهد شد .

مدیر عامل شرکت سهامی مواد غذائی و شیمیائی ایران

آ ـ ۳۷۵۶ — ۱ ـ ۳ — مهندس اسمعیل سمیعی

تجدید آگهی مناقصه آسفالت

پیاده‌رو خیابانهای جنوبی شهر نسبت به‌خیابانهای سپه وامیرکبیر

شهرداری تهران عملیات آسفالتکاری پیاده‌روخیابانهای جنوبی شهر را بدین وسیله تجدید مینماید وشرایط مناقصه کلا بشرح آگهی‌شماره۲۶۴۷۶ر۴ر۳۴۴۴۲ مورخ ۲۰ر۱۲ر۳۸ مندرج در روزنامه رسمی کشور و سایر جراید خواهدبود.

مقاطعه کارانی که قبلا صلاحیت آنهاتشخیص‌وبرای همین مناقصه دعوت شده اند میتوانند تا آخر وقت اداری روز شنبه ۲۴ اردیبهشت ماه۳۹ به‌اداره کل فنی مراجعه و مجددا برگ صلاحیت ومشخصات مناقصه را دریافت و پیشنهادات خودراتا ساعت هشت و نیم صبح روز دوشنبه ۲۶ اردیبهشت ماه ۳۹ به صندوق مناقصه در اطاق‌شماره ٤ شهرداری تهران بیندازند ضمنا چون شهرداری مایل است که کار ها بسرعت انجام‌شود بنا بر این به پیمانکاران در۰سال جاری‌بیش از یك کار واگذار نخواهد شد و همچنین مقاطعه کاران از مطالبات خود بعنوان سپرده مناقصه نمیتوانند استفاده نمایند .

آ ـ ۴۷۵۸ — شهردار تهران

هدیه‌ای که همیشه بخاطر میماند

پارکر ۶۱ با خاصیت لوله های مؤمین

Parker 61

مدتها پس‌ازآنکه زمان عرضه پارکر ۶۱ سپری شد شما هدیه‌شما درخاطر گیرنده علاقمند وراضی‌آن باقی خواهید ماند . پارکر ۶۱ با طرح‌عالی وکاررضایت‌بخش قلمی‌است که سالها در کمال روانی وخوبی کار کرده وهرموقع ازآن استفاده شودشمع محبت‌شما را دردل گیرنده میافزود ولحظه مطلوب دریافت هدیه را بخاطر میآورد پارکر ۶۱ عملاصدضربه بوده‌وبهیچوجه چکه‌نمیکند وهیچ گونه‌قسمت متحرکی که بشکند یا کهنه شودندارد بطور خودکار پر میشود و میتوان به نوشتن آن اعتماد نمود برای هدیه آینده بهترین‌هدایا پارکر ۶۱ راانتخاب کنید.

ازپارکر ۶۱ دیدن کنید. هشت‌مدل برای انتخاب شما موجوداست. هرقلم بایك‌مدادخودنویس‌همرنك همراه‌است

سایر مدلهای پارکر .....

برای‌خود وهدیه بدوستان پارکر ۶۱ راانتخاب کنید

پارکر ۵۱ قلم‌مرحوم ـ یك‌هدیه واقعابی‌نظیر

پارکر ۵۱ـ که از نظرشکل و کارمعروفیت جهانی دارد.

پارکر سویر ۲۱ـ باقیمت مناسب

محصولات شرکت قلم‌پارکر

آ ـ ۴۶۹۰

پشه‌ها عروسی دارند!

موزیک وحشت انگیز آنها خواب راحت را از چشمان شما دور میکند

حلقهٔ مون تایگر، قاتل پشه هاست!

حلقهٔ مون تایگر حریف این موجودات مزاحم وخون آشام است.

باوجود حلقهٔ مون تایگر درشب بشمد یا پشه بند احتیاجی نیست، در اطاق یا هوای آزاد، همه جا مون تایگر پاسبان شماست، حلقهٔ مون تایگر با رایحهٔ دلپذیر خود شبها بشما یك خواب عمیق پرلذت می بخشد و پشه ها را در اطاق نابود کرده، در فضای آزاد مجبور بعقب نشینی میکند

نماینده انحصاری: داروئی تأیید. ناصر خسرو ـ تلفن ۵۲۵۹۶

مرکز فروش کلیه محصولات ضد حشره مون‌تایگر فروشگاه فردوسی و فروشگاههای معتبر

آ ـ ٤٦٩٤

آیت‌الله‌العظمی بروجردی درمدرسه «خان»

ساختمان باشکوه این مدرسه بدستور حضرت‌آیت‌الله بروجردی ایجاد گردیده است

حضرت آیت‌الله ازقسمتهای مختلف این‌مدرسه بازدیدفرمودند

خبرنگار ما در قم گزارش میدهد ازسالها قبل در ضلع شرقی میدان آستانه شهرستان قم‌مدرسه قدیمی و مخروبه ای وجود داشت‌که حجره های این مدرسه مسکن‌طلاب علوم دینی این شهرستان بود .این مدرسه قدیمی بنام بازار چه ای که درکنار آن‌واقع گردیده است نامگذاری شده بود و بنام مدرسه «خان» نامیده میشد . ساختمان‌این مدرسه از مدتها قبل رو بویرانی میرفت و تا کنون برای ترمیم ساختمان آن هیچگونه اقدامی‌بعمل نیامده بود . تااینکه سال گذشته بنابامر حضرت آیت اله العظمی بروجردی برای ترمیم ساختمان مدرسه «خان» اقدام شد چون ساختمان قدیمی این مدرسه قابل ترمیم نبود باینجهت ساختمانهای جدیدی در محوطه مدرسه ایجاد گردید . چند روز قبل عملیات ساختمانی مدرسه مزبوربپایان‌رسید

اکنون مدرسه‌خان‌بصورت‌یکی از مدارس معظم دینی شهرستان‌قم در آمده است .ساختمان‌این‌مدرسه بدستورحضرت آیت الله العظمی بروجردی‌سه‌طبقه ایجاد گردیده و تعدادزیادی‌ازطلاب علوم‌دینی علاوه بی آن افرادی که سابقا در این مدرسه بسر میبردند هم اکنون میتوانند در حجرات آن که بااصول بهداشتی ایجاد گردیده‌استسکنی کنند یکی دو روز پس از پایان عملیات ساختمانی مدرسه «خان» حضرت آیت اله العظمی بروجردی هنگام بازگشت ازحوزه درس اراده‌کردند که ساختمان جدید این مدرسه را بازدید نمایند . در این بازدیدعده زیادی از آقایان روحانیون‌وشرکت کنندگان در حوزه درس معظم له، حضرت آیت اله را همراهی‌میکردند وکلیه اطاقها و حجرات وقسمتهای مختلف مدرسه خان مورد بازدید حضرت آیت‌اله العظمی بروجردی قرار گرفت و حضرت آیت اله در حالیکه با لبخندی رضایت خود رااز ایجاد چنین ساختمانی جهت مدرسه خان آشکار میکردند محوطه‌مدرسه راترك فرمودند .

حضرت آیت‌الله‌العظمی بروجردی هنگامیکه از قسمتهای مختلف مدرسهٔ «خان» بازدید میفرمایند

هوسی که بقیمت جان تمام شد

خودرا برودخانه انداخت و دیگرکسی او را ندید

از نیشابور به پهلویدژ آمده بود و در یکی از کوره های آجرپزی این منطقه مشغول کار شده بود تا باینوسیله‌امرار معاش نماید . ملا ابراهیم چند روز پیش هنگام‌ظهر که ازسرکار بخانه باز میگشت از ساحل رودخانه پهلویدژمیگذشت و باگرمای هوا در هنگام نیمه روز هوس کرد که در آب‌رودخانه آب‌تنی کند باینمنظور لباسهایش را بیرون آورد وباآنکه بفن شنا آشنائی نداشت خود را در محل عمیقی از رودخانه به آب انداخت . ولی امواج گل‌آلود آب رودخانه ملاابراهیم را بکام خود فرو کشید و دیگر کسی اثری‌از وی ندید برای پیدا کردن جنازه ملا ابراهیم ماهیگیران با تور های بزرك ماهیگیری و قلابهای بزرك بجستجو پرداختند و غواصان هم بفعالیت افتادند ولی تاکنون از جنازه وی اثری بدست نیامده وفعالیت برای پیدا کردن جنازه ملاابراهیم ادامه دارد .

اولین کلنك

خبرنگار ما درساری گزارش میدهد چند روز قبل طی‌مراسمی اولین‌کلنك ساختمان پلاژ کارمندان دادگستری و لیت اسناد استان مازندران بنام شاهنشاه بوسیله آقای رئیس زاده رئیس‌دادگستری‌استان‌در ساحل‌دریای فرح آباد ساری بزمین زده شد . بازدن اولین کلنك ساختمان پلاژ کارمندان دادگستری‌بلافاصله‌کارگران مشغول کار شدند .

تشکیل جمعیت دفاع‌ملی

خبرنگار ما در ایلام گزارش می دهد چند روز قبل طی‌مراسم‌باشکوهی تشکیل جمعیت دفاع ملی در ایلام اعلام گردید . د راین مراسم که‌عده زیادی از روسای دوایر دولتی ، فرهنگیان و قاطبه اهالی حضور داشتند آقایان نصراله اسفندیاری و مجید رشنوادی دبیران فرهنك پیرامون هدف تشکیل جمعیت دفاع ملی بیاناتی ایراد کردند و عده زیادی‌عضویت این‌جمعیت را پذیرفتند . اعضای جمعیت دفاع‌ملی ایلام تصمیم راسخ دارند که به پیروی از سایر هموطنان دراین منطقه مرزی احساسات وطن پرستانه و شاهدوستانه خودرا به جهانیان ابراز دارند و ثابت نمایند که ایرانی در هرجا که باشد با هیچ نیروئی از فکر وطن و مهر شاهنشاه منصرف نمیشود .

تیم فوتبال قهرمان آموزشگاهها

طبق گزارش خبرنگار ما در شاهی چند روز قبل مسابقه نهائی فوتبال آموزشگاه های شهرستان شاهی بین تیمهای فوتبال رازی و سپهر با حضور رئیس فرهنك و عده زیادی از روسای ادارات دولتی درزمین‌فوتبال انجام‌گردید. دراین مسابقه که طرفین فعالیت زیادی برای احرا زپیروزی ابرازمیداشتند سرانجام تیم دبیرستان رازی چهار بریك برنده اعلام گردید و با پایان مسابقه آقای رئیس فرهنك دو گلدان نقره بسرپرست های دو تیم مزبور اهداء کرد. در عکس بالا اعضای تیم قهرمان آموزشگاه های شاهی دیده می شوند .

ابراز تنفر از یاوه‌سرائیهای بیگانگان

خبر نگار مادر قزوین گزارش میدهد طبق دعوت آقای دکتر عزیزی یکی از معتمدین شهرستان قزوین چند روز قبل بمنظورابرازتنفر از گفتار های مغرضانه رادیو های بیگانه عده زیادی از اصناف، پیشه‌وران، کارگران و کلیه طبقات‌اهالی در سالن دبیرستان محمد رضاشاه پهلوی این شهرستان اجتماع کردند آقای دکتر عزیزی سخنرانی مبسوطی پیرامون تبلیغات سوء گویندگان رادیو های خارجی و عکس العمل مردم ایران درکلیه نقاط کشور نسبت باین یاوه سرائیها ایراد کرد و نتیجه گرفت که بیگانگان بااین اباطیل ومزخرفات نمیتوانند ملت نجیب و شرافتمند ایران را فریب دهند. هزاران نفر از اهالی قزوین که‌در این‌اجتماع حضورداشتند بافریادهای پاینده باد شاهنشاه و پایدار باد استقلال وعظمت ایران گفتار آقای دکتر عزیزی راتائید کردند درپایان قطعنامه ای صادر گردید تابوسیله اولیای امور شهر به پیشگاه اعلیحضرت همایونی مخابره شود. درعکس بالا صحنه‌ای از اجتماع قاطبه اهالی قزوین ودرصحنه دیگر آقای دکتر عزیزی هنگام سخنرانی پیرامون ابراز تنفر ازیاوه سرائیهای بیگانگان دیده میشود .

روزی خدا داده ... !؟

بدنبال گوسفندان در دامنهٔ کوهستان قدم میزد که درخشش جسم گلوله مانندی از دور توجهش را جلب‌کرد .
مصطفی چوپان قریه «قارنه» از توابع نقده با مشاهدهٔ جسم فلزی مزبور جلو رفت و شیئی درخشنده را برداشت . باین گمان که در داخل این جسم کروی گنج گرانبهائی‌است گوسفندان را بامید خدا در دامنهٔ کوهستان رها کرد و یکسر بخانه آمد .
بهمسرش گفت چکش را بیاور که خدا روزی ما را رسانده است !!
با گفتن این جمله همسر مصطفی چکش را برای اوآورد ومحمود برادر مصطفی ورسول پسر وی نیز در اطرافش جمع‌شدند تا به‌بینند این روزی خدا داده چیست ؟
مصطفی با بدست آوردن چکش چندین ضربه به جسم گلوله مانند وارد آورد که ناگهان جسم مزبور با صدای مهیبی منفجر گردید و مصطفی ورسول و محمود با این انفجار قطعه قطعه شدند فاطمه همسر مصطفی و همچنین زن برادرش نیز که در آن نزدیکی بودند بشدت مجروح گردیدند .
مجروحین به بیمارستان نقده منتقل شدند و جنازهٔ سه‌نفر قربانیان روزی خداداده هم‌مدفون گردید ولی یکی از زنان‌مجروح هم در بیمارستان جانسپرد .
در تحقیقاتی که بعمل آمد معلوم شد که این روزی‌خدا داده‌گلوله خمپاره بوده است .

جنایت کرامت !

اتومبیل شماره ۱۵۱۰ که‌راننده اصلی آن رحیم بود در کنار خیابان مرودشت متوقف گردیده‌بود که‌ناگهان کرامت یکی از جوانان شهر پشت فرمان آن نشست و کودك ۱۲ساله‌ای بنام رضا را نیز در کنار خود نشاند واتومبیل را بحرکت در آورد .هنگام حرکت ناگهان در اتومبیل باز شد و رضا از داخل اتومبیل بخارج افتادو بشدت مجروح شد رضا برای معالجه بشیراز اعزام گردید ولی گفته می شود در چهارده کیلومتری مرودشت جان سپرد کرامت فرار کرد ورحیم راننده اصلی دستگیر شد .

دچار صاعقه شد

چند روز قبل با انقلاب هوا ورعد وبرق در رودسر و قراء تابعه غلام دانش یکی از اهالی لشت نشاء که در قریهٔ کلاکت از توابع رودسر مشغول کار بود و در آنهنگام‌کارهای‌کشاورزی را انجام میداد دچار صاعقه شد وبراثر برق زدگی خاکستر گردید .بااطلاع جریان بمقامات قانونی برا ی‌دفن‌جنازهٔ غلام اقدام لازم بعمل آمد .

وجود منابع نفت دراطراف بندربوشهر حتمی است

علاوه برآن درجنوب این شهرستان وجنوب جزیرهٔ خارك منابع نفت وجود دارد

عملیات اکتشاف‌نفت زمین‌شناسی و نقشه برداری از طرف مهندسین وکارشناسان‌و کارگران کنسرسیوم نفت در ارتفاعات لاور و کوه‌مند واقع در جنوب بوشهر ادامه دارد .
مهندسین و کارشناسان در گرمای سخت منطقه دشتی مشغول کاوش و مطالعه جهت اکتشاف منابع نفتی در ارتفاعات لاور ساحلی و کوه مند میباشد در کوه مند تعداد زیادی چاه های آزمایشی حفر گردیده و خاکبرداری شده است خاك این چاه ها مورد آزمایش قرار گرفته و در آزمایشاتی که بعمل آمده وجود منابع نفت در ارتفاعات لاور و کوه‌مند حتمی شناخته شده است ولی باید در این باره مطالعات بیشتری انجام گیرد .
هم اکنون در خور زیارت واقع در ۱۲۰ کیلو متری جنوب بندر بوشهر اسکله کوچك ولی مجهزی ساخته شده است‌که وسائل‌اکتشاف مهندسین و کارشناسان در این اسکله تخلیه میشود .
از خور زیارت تا قله کوه که مسافت نسبتا زیادی است اسفالت شده و در کنار جاد ه‌اسفالته ایکه در این مسیر ایجادگردیده دورشته لوله کشیده شده است تا آب آشامیدنی و مواد سوختی مصرف کارکنان و کارشناسان ومهندسین که از آبادان بخور زیارت حمل میشود بوسیله این دو لوله بمحل کار مهندسین و کارشناسان منتقل گردد .
ضمنا فرودگاهی نیز در محل کنگان واقع در نزدیکی ارتفاعات لاور و کوه مند ساخته شده که هواپیما های کوچك در آنجا فرود آیند در فاصله واقع در اطراف چقادك و خشاب ۳۵ کیلو متری‌شرق بندر بوشهر نیز عده‌ای ازمهندسین و کارشناسان‌و کارگران کنسرسیوم نفت مشغول نقشه برداری و لرزه - نگاری‌و علامت گزاری هستند تا پس از انجا م‌این عملیات بکار اکتشاف نفت بپردازند .
باید گفت وجود منابع نفتی در اطراف بندر بوشهر ، در ارتفاعات کوه مند و لاور و کوهستانهای‌اهرم و بینك و همچنین در سواحل بندر بوشهر و جنوب جزیره خارك حتمی است علاوه بر این معادن دیگری از قبیل معادن سرب ، گوگرد و آهن در اطرا فبندر بوشهر مخصوصا در ارتفاعات اهرم و خور موج و براز جان و دالکی و بندر ثلاث وجود دارد حالا باید دید که اگر از این منابع بهره برداری شود آینده بندر بوشهر چه خواهد بود .

بازرسان شاهنشاهی درسمنان

مردم تقاضا دارند برای تعدیل نرخ برق این شهرستان اقدام شود

دو روز قبل اعضای هیئت بازرسان شاهنشاهی بریاست تیمسار سرلشکر علوی مقدم جهت رسیدگی بتقاضاها و احتیاجات اهالی‌سمنان باقطار بابن شهرستان وارد شدند واز طرف عده زیادی از اهالی مورد استقبال قرار گرفتند تیمسار علوی دربدو ورود هدف ماموریت اي ن‌هیئت را باستحضار رسانید و گفت یکسال قبل بفرمان شاهنشاهی بسرپرستی هیئتی باین شهرستان آمدم و نیازمندیهای عمومی و پیشنهاداتی راکه برای بهبود وضع اهالی رسیده بود یادداشت کرده وبه پیشگاه شاهنشاه تقدیم داشتم شاهنشاه اوامر موکدی درمورد انجام احتیاجات اهالی صادر فرمودند واز طرف دولت هم برای رفع‌احتیاجات مردم اقدام شد اینك‌این هیئت ماموریت دارد که ضمن رسیدگی باحتیاجات اهالی پیشرفتهائی راکه‌ازلحاظ اجتماعی درسال گذشته در این شهرستان حاصل شده است بازدید نماید ونتیجه واگزارش دهد آقای اکبر فرماندار سمنان ضمن بیاناتی ازتوجهات شاهنشاه ودولت اظهار سپاسگزاری کرد واعضای هیئت بازرسان شاهنشاهی در محل شیرو خورشید مشغول رسیدگی باحتیاجات اهالی شدند. مردم سمنان امیدوارند که هیئت بازرسان شاهنشاهی نسبت بتعدیل نرخ برق این شهرستان توجهی مبذول دارند .

انتصابات در شهرستانها

خمین ـ آقای ناصر قلی فیروزی ، معاون فرهنك ـ آقای محمدمومنی رئیس دبیرستان پهلوی .
فریمان ـ آقای مستوفی، رئیس اداره ثبت اسناد
رودسر ـ آقای طالش، بخشدار حومه ـ آقای نوردهر ، معاون اداره آمار
بندر پهلوی ـ آقای بهرام توکلی، معاون کل شیلات شمال
سبزوار ـ آقای محمد اسمعیل نظریه ، رئیس بانك بازرگانی ـ آقای فیروز شهراد ، رئیس انحصارات
گرمسار ـ آقای احمد فرهادی فرماندار

برائر اختلافات خانوادگی دوشیزه‌ای خودکشی کرد

برادر این‌دوشیزه دربالین خواهر محتضرخود بحال اغمافتاد

چند روز قبل دوشیزه بیست ساله ای بنام سکینه صادقی از اهالی خرم آباد شهسوار با خوردن سم «پاراتیون» که برای دفع آفات نباتی بکار میرود اقدام بخودکشی نمود ودر بیمارستان شهسوار جان سپرد گفته میشود که علت خودکشی دوشیزه مزبور وجود اختلافات خانوادگی بوده است ولی هنوز این موضوع بطور تحقیق معلوم نشده است. هنگامیکه سکینه را برای معالجه به‌بیمارستان شهسوار انتقال دادند برادرش محمد علی صادقی نیز باوی همراه بود وتاآخرین لحظه زندگی خواهر خود ازبالین وی دور نشد درآنهنگام که معالجات پزشکان برای رهائی سکینه از چنگال مرگ موثر واقع نشده بودو دوشیزه مزبور دوواپسین لحظات زندگی بسر میبرد محمد علی شاهد جانسپردن خواهر خود بود وبا مشاهده آخرین لحظات زندگی خواهرش تعادل روحی خودرا از دست داد وبحال اغماء افتاد لحظه ای بعد سکینه جانسپرد ومحمدعلی که بیهوش شده بود برای معالجه بجای خواهر خود بستری گردید هنوز هم فعالیت پزشکان برای بهوش آوردن این برادر مصیبت زده ادامه دارد .

خلاصه اخبار آذربایجان

تبریز ـ قاسم مینائی ، حسن وطن پرست و علی اصغر کارگشاصاحبان نیم خروار تریاك که اخیرابوسیله مامورین ژاندارمری تبریز در جاده صوفیان از داخل کامیونی کشف شده بود بازداشت گردیدند .
اردبیل ـ بزودی در شهرستان اردبیل خطوط اتوبوسرانی شهری دایر میگردد .
نقده ـ ساختمان دبیرستان وکارگاه حرفه‌ای نقده تکمیل شده و آماده افتتاح‌میباشد .
آستارا ـ اهالی آستارا تقاضا دارندکه ادارات دولتی این شهرستان تابع استان گیلان شود .

کشف تریاك

چند روز قبل مامورین ژاندارمری مینودشت گنبد کاوس اطلاع یافتند که در مزرعه «عبدالحسین ممشلی» واقع در حوالی مینودشت یك‌کیسه محتوی مقداری‌تریاك در زیر زمین پنهان شده است .
آقای ستوان شریفی فرمانده پاسگاه ژاندارمری پس از اطلاع همراه با بهدار مینو دشت بمحل عزیمت نمودند و تریاك مزبور را که‌دوکیلو و ششصد گرم بود از زیر زمین کشف و ضبط کردند

در قلب کوهستانهای بختیاری

چگونه موفق بدیدار عجیب‌ترین زن شدم

ـ۱۰ـ

در دوره جوانی هفتاتو «یعنی ۷۰» خورجین بافم «منظورش ازخورجین، قالیچه کوچك است ». مدت دوازده سال بجای مردها دروگری‌کردم. پانزده دفعه رفتم ازمعدن سنك نمك باچند الاغ نمك آوردم. ذرمعدن، خودم به‌تنهائی قطعات‌بزرك‌سنك‌نمك رابارالاغ‌میکردم. آنقدرداروتنبدم.... «یعنی آنقدردرخت بلوط را تکاندم » منظورش این است که آنقدر میوه درخت را که با تکان دادن درخت بدست می آید ودر بین افراد ایل بختیاری برای تهیه نان بکار می رود جمع آوری کردم ...
گفتم راستی شیخ بیگم جان از خاطرات شیرین جوانی خودت برای ما بگو . کمی تامل کرد و گفت در دوره جوانی با مردون «مردان» بالای همین کوه و در میان همین جنگل «با اشاره دست قله کوه مقابل چادر های افراد دهکده سوسن را نشان داد » برای شکار رفتم . یکی از مردون «مردها» در قله صخره‌ای که هیچکس نمیتوانست برود آهوئی شکار کرد . آهو از بالای صخره به پائین دره عمیقی افتاد . همه مردها از بدست آوردن آهو صرفنظر کردند و جرات نکردند بدره بروند و آهو را بیاورند ولی من گفتم باید این آهورا بهر ترتیب هست بچنگ

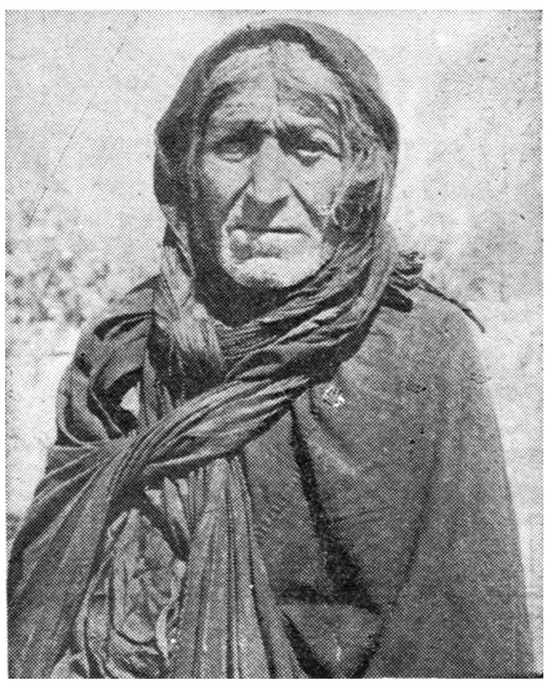

در بین مردان ایل بختیاری هم‌کمتر افرادی به بلندقدی ودرشت استخوانی زن‌ریش دار دیده میشد

آوردم . پانزده وریس «طناب بلندی که به هشت تا ده متر میرسد» آوردند و من گفتم آنهارا بهم گره بزنند آنوقت یکسر وریس را به کمرم بستم و بمرد ها گفتم مرا به پائین دره بفرستند مرد ها هم یکسر طناب را گرفتند و من به پائین رفتم و آهو را بدوش گرفتم و بالا آوردم . اینکار من باعث تعجب و حیرت کلیه افراد ایل شد ...
راستی این زن آنچنانکه خودش تعریف میکرد و دیگران میگفتند در دورا ن‌جوانی از شیرزنان بوده و شاید بهمین علت اسه ت‌که حالا هم افراد ایل بختیاری باو عقیده فراوانی دارند .
خودشیخ بیگم جان میگفت : من برکت طایفه هستم ! به مهدینار قسم ترسوم رهی سیم بیات «یعنی قسم به مهدینار که امامزاده ای است در کوهستانهای بختیاری و تمام‌افراد ایل بختیاری به این امامزاده عقیده دارند مینرسم سر پیری مرا براه تهران ببرید »
گفتم نه شیخ بیگم جان ما این مقصود را نداریم که ترا به تهران ببریم . فقط آمدیم از پل سوسن دیدن کنیم و وضع این پل را به اولیای امور بگوئیم تاشاید بربالای رودخانه سوسن پلی ساخته شود که افراد ایل موقع ییلاق و قشلاق راحت باشند . وقتی باینجارسیدیم رفیق من گفت که خوب است نیازی هم به شیخ بیگم جان که مردم بختیاری باو معتقد هستند بدهیم باین جهت بود که خواستیم ترابه‌بینیم.
شیخ بیگم جان با شنیدن این حرف لبخند کریهی زد و گفت من سید هستم . اگر بمن خیانت کنید و بخواهید مرا به تهران ببرید لطمه میخورید . آنوقت رو بمن کردو گفت هرچه از تهرون سم‌آوردی «یعنی هرچه از تهران پول دادند که برای من بیاوری »دوتاشو تو وردار و یکیش را بمو بده «یعنی دو قسمتش را برای خودت بردار و یك قسمت آنرا بمن بده »
باو گفتم شیخ بیگم جان خدا میداند در تهران چیزی بمن ندادند که برایت بیاورم ولی همانطور که‌گفتم نذر کردم از خودم چیزی بشما بدهم و مرا «برپین» کنی یعنی دعا کنی .آنوقت مبلغی باو پول دادم و شیخ بیگم جان پس‌از گرفتن پول دستهایش را زیر پستانهایش‌گذاشت و رو به آسمان کرد و بطرفی که میگفتند مرقد امامزاده مهدینار‌آن طرف است نشست و بلهجه محلی در حق من دعا کرد . متن دعای شیخ بیگم جان که برای افراد ایل بختیاری و دیگران میخواند اینست که « یامهدینار ، پشت و پناه این مال و این گئویل باشی » یعنی یا امامزاده مهدینار ، پشت و پناه مال و جان این شخص باشی . بعداز آن رو بمن کرد و گفت دگمه های لباست را باز کن . منهم بناچار از ترس دگمه های پولور خود را باز کردم و شیخ بیگم جان دست خودرا روی سینه‌ام گذاشت و اورادی خواند .
اما وقتی دست خودرا روی سینه‌ام گذاشت من از تعجب نزدیك بود باصطلاح شاخ دربیاورم زیرا دست او بحدی بزرك بود که تمام سینه مرا فرا گرفته بود انگشت های او از انگشتان افراد معمولی خیلی بزرك تر و قطور تر بود و درازی دست او از سرشانه تانوك انگشتان در حدود یك متر بود . هنگامی که دست شیخ بیگم جان روی سینه‌ام بود قلبم به طپش افتاده بود که خدایا چه می بینیم ؟ ...
بالاخره دعای شیخ بیگم‌جان تمام شد وپس‌ازآن حاضرشد که از او عکس بگیریم .میخواستم بازهم ازاو سئوالاتی کنم که در اینموقع چشم شیخ‌بیگم جان بقاصدی که بدنبالش فرستاده بودیم افتاد ومعترضانه باوگفت : چرامرا اینجا آوردی توچهار بچه‌داری که‌من آنهارا گم کوردوم « یعنی مزرك کردم» چرابمن دروغ گفتی که بچه‌ام مریض است و مرا باینجا آوردی ؟

ناتمام

از: حسام منصوری

اجتماعی

سخن روز

دنیای کوچك آنها

دنیای باین بزرگی غالبا برای انسان کوچك میشود. هرکسی ازتمام جهان جزء کوچك واز همهٔ جهانیان تعدادکمی را از آن خودمیشمارد ودوست میدارد . منظورم اینستکه دنیای بزرك باهمهٔ عظمتش برای افرادانسانی ارزش دنیای کوچك خود آنها راندارد واگر دنیای کوچك کسی خراب شود و دیوارهایش درهم فروریزد، چنانست که‌دنیای باین بزرگی درهم فروریخته و همه‌چیز درآن‌تمام شده است. این قاعده‌ایست برای اکثریت افرادانسانی چه‌برسد بمردم ساده‌ای مانند مردم آوارهٔ لار.

حقیقت اینستکه دنیای کوچك ساکنین لار خراب شده و ازاین‌رو برای‌آنها دنیای بزرك نیزاز بین‌رفته است .فرق نمیکند اگر ساختمانها وکلبه های آنهادر حادثهٔ زلزله باخاك یکسان شده ،کاخهای امید و خواستهای آنهاهم آسیب دیده و بلکه ازبین رفته است. مرك یکرشته علائق، عواطف ،عشقها ودوستیها رانیز ازبین‌برده یاس وماتم قلوب بازماندگان رافرا گرفته‌است، بیهجت نیست وقتی هواپیمائی درلار فرومینشیند مردم سرگردان دور آن حلقه میزنند، عقده‌هایشان باز میشود واشك درچشمانشان پرمیشود.

***

حال باید دنیای ویران مردم لار را ازنوساخت . البته‌دنیای روحی‌و عاطفی‌آنها را جزمان و فراموشی ترمیم نخواهد کرد،ولی دنیای مادی آنانرا میتوان احیاکرد . دردرجهٔ اول برعهدهٔ دولت است‌که برای تجدید ساختمان لاردر محل کنونی ویا در جای دیگر مطالعه واقدام کند. اگرلار آنطور که‌تاریخ آن‌نشان میدهد در منطقهٔ زلزله‌قرار دارد، چه‌بهتر که شهری در جای دیگربرای اسکان مردم آن‌بسازند .واگر بنااست چنین کاری صورت‌گیرد، باید زودتر جنبید واقدام کرد، یعنی پیش‌از آنکه ناله هاوندبه‌های مردم سرگردان لاردر بیابانها خاموش گردد ...!

حاشیه‌نشین

تخریب میدان ابن‌سینا بتاخیر افتاد

اطلاع حاصل شد که بدستور شهردار تهران تخریب میدان ابن‌سینا دوهفته بتاخیر افتاده‌است قرار بود امروز ماموربن شهرداری در تخریب دکاکین اطراف میدان اقدام نمایند ولی بعلت مراجعه کسبه بشهردار و تقاضای مهلت بمنظور تهیه مکان از طرف شهرداری مدت دوهفته به‌آنان مهلت داده شد و بااین ترتیب‌صبح‌روز بیست و پنجم ماه جاری ماموربن برزن ۱۳ برای تخریب منازل ودکاکین محوطه میدان دراین منطقه اقدام به‌عملیات می‌نمایند .

اخبار کارگری

انتخاب هیئت‌مدیره و هیئت بازرسی شرکت‌تعاونی کارگران صنایع نفت ایران

مجمع عمومی شرکت تعاونی خدمات عمومی کارگران نفت ایران‌در محل انبار نفت نازی آباد تشکیل شد وبعداز تعیین هیئت نظار انتخابات بعمل آمد و آقایان ذیل که حائزین اکثریت بودند بترتیب زیر بسمت اعضای هیئت مدیره تعیین شدند :

هاشم سربی ، منده سهرابی ، حسین سلامت ، جهان بخش تیموری، محمد قاجار ، سید علی اشراف زاده ، یدالله حاتمی فریدون فرح مرزی ، نادر میرزائی ،خانبا باخانی امیر باقری بسمت بازرس‌و سید عباس موسوی و جانعلی جعفری و عبدالرضا حسنی و سید علی‌اکبر حسینی نیز بعنوان اعضاء علی البدل انتخاب شدند .

مکرر بالا از جریان انتخابات برداشته شده است .

کمیسیون مخصوص

روز های سه شنبه هر هفته کمیسیون‌مخصوصی برای‌رسیدگی بوضع کارگران صنعت نفت دردفتر آقای مهندس انصاری وزیر کار با شرکت آقایان معاونین و مدیر کل امور اجتماعی تشکیل میشود در آخرین جلسه کمیسیون‌مذکور تصمیماتی در مورد تشکیل شرکت های تعاونی کارگران صنف مذکور و همچنین وضع اجتماعی آنان اتخاذ گردید .

بازرسی کارخانه‌ها

ای ن‌کارگاهها از طرف‌بازرسان کار مورد بازدید قرار گرفته و نسبت به تامین وسایل حفاظت و بهداشت کارگران دستورات لازم به صاحبان کارگاه داده شده‌است. کارخانه اتومبیل سازی ارژنك - کارخانه‌تراشکاری‌سعادت، کارخانه برق داودیه - کارخانه سیمانکاری سپاهان .

کلاسهای حرفه‌ای

امروز کلاسهای شبانه حرفه‌ای جهت کارگران دررشته های ریخته گری - جوشکاری - سیم کشی برق در محل وزارت کار افتتاح شد و دوره آن سه ماه میباشد .

روز ۱۷ اردیبهشت ماه کلاس های حرفه‌ای راه آهن دولتی‌ایران در رشته های نجاری ، ریخته گری ماشین - واگن سازی - آهنگری شروع بکار خواهد کرد .

دوره این کلاسها ٤ ماه است ووسیله مهندسین کارآزموده حرف مختلف به کارگران آموخته‌میشود.

ثبت سندیکاها

گواهی ثبت سندیکای کارگران جهازیهای‌تهران پس‌از طی‌تشریفات لازم صادر گردید .

آگهی ثبت سندیکای کارگران آکارخانه سیمان ری با رعایت مقررات قانون جدید کار صادر گردید .

کارگران بوفه رستورانهای راه‌آهن دولتی ایران تقاضای ثبت سندیکای خود را باداره کار استان تهران تسلیم نمودند .

گواهی ثبت سندیکای کارگران دباغ صادر گردید .

اصناف و پیشه‌وران

درصنف قصاب

جلسه رسمی اتحادیه صنف‌قصاب در چهار راه گمرك امیریه باحضور کلیه اعضا تشکیل شد .

در این جلسه آقای هما پورمدیر کل خواربار شهرداری نیز حضور داشت . اعضای صنف قصاب در این جلسه بدعوت هیئت مدیره صنف حاضر بودند .

آقای میر صادقی عضو صنف گفت افراد موافقت کرده‌اند کلیه پیشنهادات‌شهرداری را در مورد عوارض هر لاشه و تائید مقررات آئین نامه جدید بپذیرند .

در این موقع کلیه اعضاء موافقت خودرا اعلام داشتند و با حضور مدیر کل خواربار شهرداری‌صورت مجلس لازم تنظیم و بامضای آنان رسید . بموجب این توافق قرارشد مجددا امر تهیه و کشتار و توزیع گوشت بوسیله افراد صنف‌قصاب صورت گیرد وشهرداری نیزمشغول تنظیم مقدمات امورسردخانه گردد.

درصنف حمل‌ونقل

جلسه رسمی اتحادیه صنف حمل و نقل با حضور کلیه اعضاء تشکیل گردید . در این جلسه گفتگوهائی در مورد امور حمل و نقل کشور صورت گرفت‌و موضوع اعلامیه وزارت راه در مورد افزایش تعرفه راه‌آهن‌و عدم رقابت موسسات‌دولتی با صنف حمل و نقل‌مطرح گردید.

در اتحادیه کامیونداران

جلسه رسمی‌اتحادیه کامیونداران کشور با حضور اکثریت اعضاء تشکیل شد .

آقای آذرفر گزارش اقدامات اعضای هیئت مدیره را در سازمان های دولتی و جلسات شورای عالی حمل و نقل باطلاع اعضا رسانید و مطالبی در مورد توزین کامیون ها و مشکلات افراد صنف کامیوندار بیان داشت و طبق رای هیئت‌عمومی کامیونداران تشکیل مجمع عمومی به اواخر اردیبهشت ماه موکول گردید .

صنف اغذیه فروش

جلسه اتحادیه صنف اغذیه‌فروش بریاست آقای ارواشس مانوکیان تشکیل شد رئیس اتحادیه گفت بطوریکه آقایان اعضاءاطلاع دارند بدنبال مذاکرات‌شورای عالی‌اصناف باوزیر دارائی قرار شده است که تعداد افراد هرصنف معین گرددوی پیشنهاد کرد تافی‌المجلس اعضای اتحادیه در تنظیم وتهیه لیست‌اغذیه فروشان تهران اقدام‌نمایند درپایان تعداد افراد صنف‌تعیین وبشورای عالی اصناف بمنظور توافق مالیاتی فرستاده شد.

درصنف عکاس

اعضای صنف عکاس تهران و حومه در جلسه رسمی اتحادیه خود شرکت کردند آقای ضرغام رئیس‌اتحادیه مطالبی درباره میزان مالیاتی اصناف بیان داشت وی اقدامات رئیس شورای عالی اصناف رادر مورد تعیین میزان مالیات اصناف مستودودر خاتمه‌تعداد افراد وابسته بصنف عکاس راجهت توافق مالیاتی اعلام داشت.

درصنف دوچرخه ساز

جلسه اتحادیه صنف دوچرخه ساز بریاست آقای محمدتقی نوری وبا حضور اکثریت اعضاء تشکیل‌شد دراین جلسه فهرست اسامی وتعداد افراد وابسته باتحادیه دوچرخه ساز مطرح ومورد رسیدگی قرار گرفت این صورت بوسیله‌اتحادیه بشورای عالی ارسال گردید .

پیشه‌وران

درچند روز اخیر ۱۵۰ محل‌کسب پیشه‌وران مورد بازدید بازرسان بهداری شهرداری قرار گرفت ودر ۱۲۰مورد از تخلفات ایشان اخذ تعهد شد. ضمنا ۱۵۰ فقره کارت بهداشتی پیشه‌وران پس‌از آزمایش خون تجدید گردید.

جلسه عمومی وانتخاب هیئت رئیسه باشگاه بین‌المللی زنان

درجلسه رسمی باشگاه‌بین‌المللی زنان ایران که در منزل خانم سمیعی کیا با شرکت بالغ بر ۱۰۰ نفر از خانم های ایرانی و خارجی و خانمهای دیپلمات مقیم تهران تشکیل شد در ابتدای جلسه خانم مهرماه رئیس - رئیس باشگاه از همکاری اعضای باشگاه وهیئت رئیسه در مدت دو سال تصدی ایشان تشکر کرد .

سپس دبیر باشگاه از فعالیت های موثر ایشان از طرف کلیه اعضای باشگاه تشکر کرده و یك قطعه نقاشی قدیم ایرانی بعنوان یادبود بایشان هدیه دادند .

هیئت رئیسه جدید که دیروز برای دوسال انتخاب شد بدینقرارست:

رئیس باشگاه خانم ایران فرهودی .

نایب رئیس ها خانم جاردینی (سفیر کبیر ایتالیا) خانم کاسوسو (سفیر کبیر اسپانیا) و خانم اختر حسین سفیر کبیر پاکستان .

دبیر - خانم ناهید و هابزاده

خزانه دار - خانم گالوی (سفارت امریکا)

هیئت فنی وزارت راه مراجعت کرد

هیئت فنی وزارت راه وراه آهن که بریاست آقای مهندس تقی سرلك‌معاون دائمی وزارت‌راه بکشور ژاپن عزیمت‌کرده بودبتهران مراجعت کرد این‌هیئت که‌بدعوت دولت‌ژاپن بآن کشور عزیمت کرده بود ضمن اقامت خود ازکارخانجات وتاسیسات راه‌آهن ژاپن بازدید کرد ..

لطفا یادداشت فرمائید

امشب

برنامه تلویزیون ایران

ساعت ۶ر۰۰ـتدریس زبان آلمانی
ساعت ۶ر۳۰ـبرنامه خردسالان (مخصوص اطلاعات کودکان)
ساعت ۷ر۰۰ـبرنامه باستانشناسی
ساعت ۷ر۳۰ـبرنامه بانوان
ساعت ۸ر۰۰ـبرنامه هنر های‌زیبا
ساعت ۸ر۳۰ ـ اخبار
ساعت ۸ر۴۵ـجام جهان‌نما
ساعت ۹ر۰۰ـبرنامه نقاب سیاه
ساعت ۹ر۳۰ـ داستانی‌ازمشرق‌زمین
ساعت ۱۰ر۰۰ـمسابقه هوش
ساعت ۱۰ر۳۰ـفیلم
ساعت ۱۱ر۰۰ـ پایان برنامه

برنامه خردسالان

برنامه خردسالان‌امشب‌تلویزیون که بسازمان‌هنری اطلاعات کودکان اختصاص داده شده است . گیتی پریزی ، بیژن نجف‌آبادی ،سیما افشار ،پوری نفری وعده‌ای دیگر ازهنرمندان سازمان هنری اطلاعات جوانان شرکت‌دارند .

دنیا بازیچه دست شماست !

دولی ۸ رادیو ۸ ترانزیستور

چهار موج کامل - مخصوص مناطق ایران

دولی ۸ ۸ ترانزیستور با ٤ - قوه، ۱/۵ ولت

۷۰۰ ساعت کار میکند

LOEWE OPTA

دولی ۸ ساخت کارخانه معظم لوه اپتا

محل فروش : کلیه رادیو فروشی های معتبر تهران و شهرستانها

آ - ٤٦٤٦

این موی پریشان که پریشان کن دلهاست
از شانه پریشان شده یا باد وزیده

هیچکدام

پنکه سوپر مارشال بکار افتاده

پنکه مارشال

فاکوپا

آ - ٨٣٥٠

شاهنشاه اتومبیل کلوب شاهنشاهی را گشودند

● اتومبیل کلوب شاهنشاهی وابسته به‌کانون جهانگردی ایران بوده وباهمه اتومبیل کلوبهای دنیا همکاری خواهد داشت

✱ درمراسم گشایش اتومبیل کلوب ، عده زیادی از سفرای خارجی با بانوان خود نیز شرکت داشتند

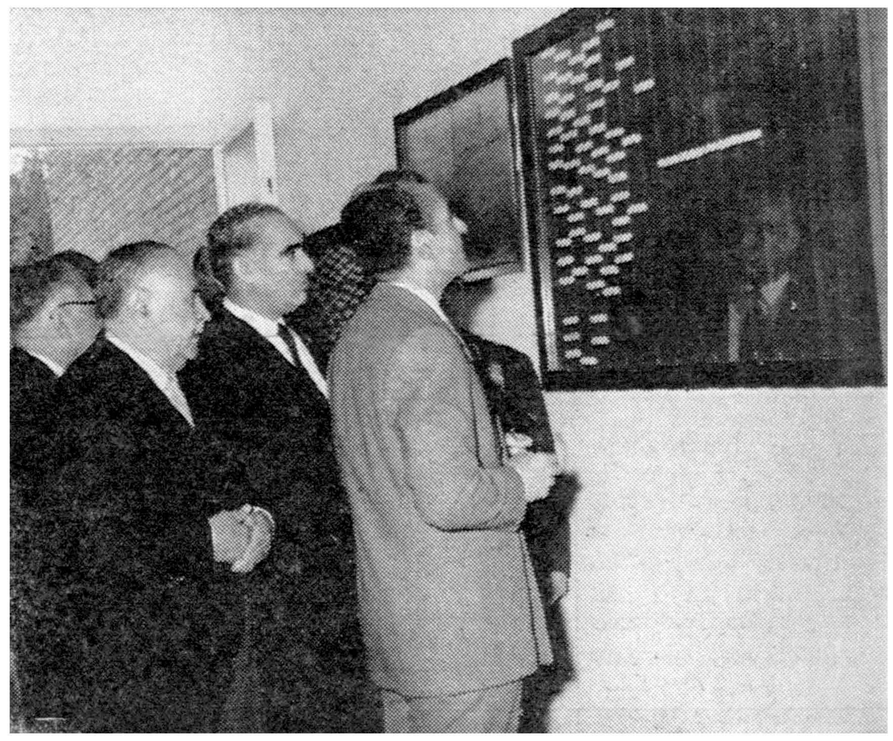

این عکس ازجریان بازدید شاهنشاه از اتومبیل‌کلوب برداشته شده . آقایان دکتراقبال نخست‌وزیر، جم رئیس هیئت‌مدیره و غلامحسین ابتهاج مدیرعامل درعکس دیده میشوند

شاهنشاه نزدیك ساعت پنج بعداز ظهر دیروز بمحل اتومبیل کلوب شاهنشاهی واقع در خیابان شمالی پارك سنگلج قدم نهادند .

میهمانان تدریجا از ساعت چهار بعد از ظهر در سالن پذیرائی کلوب گرد آمده بودند .

آقای نخست وزیر اعضاء دولت ، روسای دربار شاهنشاهی ،عده‌ئی از سفراء و دیپلماتهای خارجی ، رئیس شهربانی کل کشور ، رئیس و اعضاء هیئت مدیره‌اتومبیل‌کلوب‌شاهنشاهی و نزدیك صدتن از اعضاء این کلوب با بانوان خودمقدم‌شاهنشاه رااستقبال کردند .

در مدخل کلوب . آقای سناتور محمود جم رئیس هیئت‌مدیره اتومبیل کلوب شاهنشاهی‌باعلیحضرت‌همایونی خوش آمد گفت‌سپس شاهنشاه بسالن پذیرائی راهنمائی شدند .

گزارش رئیس هیئت مدیره

در این سالن ، آقای جم پس از کسب اجازه از حضورشاهانه گزارشی باین شرح باستحضار رسانید :

اعلیحضرتا

اجازه میخواهد درباره کانون جهانگردی ایران و سازمانی که امروز با تشریف‌فرمائی ذات مقدس شاهانه افتتاح مییابد مختصری بعرض برساند.

کانون جهانگردی ایران یکی‌از تاسیسات وابسته بسازمان های‌بین‌المللی جهانگردی است که در اردیبهشت سال ۱۳۱۴ شمسی‌تحت توجهات اعلیحضرت رضا شاه کبیر تشکیل گردید تا برای مسافرت خارجیان بکشور ایران تسهیلاتی فراهم آورد و جلب سیاح نماید و با موسسات مشابه بین المللی ارتباط برقرار سازد .

البته خاطر مبارك مستحضر می باشد که امروز موضوع جهانگردی در کشور های متمدن جهان‌اهمیت شایانی دارد و سازمانهای توریست از موسسات مفید اجتماعی بشمار میرود که برای شناساندن کشورو جلب منافع اقتصادی نقش بزرگی برعهده دارند مخصوصا کشور هائی مثل ایران که تمدن باستانی کهن و تاریخی دارند برای نشان دادن ابنیهٔ تاریخی و وضع کشور خود از فراهم ساختن هرگونه تسهیلات و آسایش جهانگرد دریغ‌نمیورزند.

بر مبنای این اصول کانون جهانگردی ایران بیست و پنج سال پیش تشکیل گردید وبا موسسات جهانی ارتباط خود را برقرارساخت وتا حدود امکان در ایجاد تسهیلات مسافرت و جلب سیاح اقدام نموده است.

برای اینکه خاطر خطیر ملوکانه از وضع بین المللی و تاسیسات این قبیل کلوپ ها در سایرممالك مستحضر باشد خلاصه‌ای از آن بعرض مبارك میرسند :

در سال ۱۸۹۸ میلادی در شهر لوکزامبورك از طرف مجامع بین المللی جهانگردی‌سازمانی بنام‌مجمع بین المللی تشکیلات جهانگردی بوجود آمد که بعدا در سال ۱۹۱۹ میلادی در شهر پاریس باتحادیه بین المللی جهانگردی تغییر اسم پیدا کرد و تا امروزبهمان‌عنوان شناخته میشود.

سازمان‌دیگری‌نیز‌درسال ۱۹۰۲ میلادی موسوم به مجمع بین‌المللی اتومبیل که قبلا بنام مجمع بین المللی کلوپهای اتومبیل معروف‌بود تاسیس گردید.

هدف این دو سازمان ترویج و تسهیل مسافرت با وسائط نقلیه شخصی و عبور بلامانع از سرحدات کشور های مختلف جهان و متحد الشکل نمودن اوراق مالکیت و گواهی نامه رانندگی و نصب‌علائم در جاده‌ها و بطور کلی تهیه‌وسائل راحتی و عبور بلامانع مسافرین و جهانگردان از یك کشور بکشور دیگر است که‌دراین راه‌هامعاضدت و مساعدت دولت های امضاء کننده پیمان بین المللی‌عبور و مرورمنعقده در سال ۱۹۲۶ میلادی در پاریس منظور نهائی‌سازمان‌های جهانگردی را عملی کرد.در آذر ماه سال۱۳۱۳ شمسی قرارداد بین المللی ۱۹۲۶ به تصویب مجلس شورایملی رسید ودولت شاهنشاهی نیز مقررات‌مزبور را پذیرفت و در نتیجه دراردیبهشت سال۱۳۱۴شمسی کانون‌جهانگردی ایران تحت‌توجهات اعلیحضرت‌رضا شاه کبیر تشکیل شد.

کانون جهانگردی ایران بمحض رسمیت یافتن باتحادیه بین‌المللی جهانگردی ملحق و در سال ۱۳۳۱ نیز به مجمع‌بین المللی اتومبیل پیوست .

در اینجا لازم است توضیحا به عرض مبارك برساند که کلوب‌های اتومبیل دنیا عموما در مجمع بین المللی اتومبیل عضویت داشته و در هر کشوری علاوه بر تسهیلاتی که از حیث مسافرت و جهانگردی نظیر اتحادیه بین‌المللی جهانگردی برای اعضای خود فراهم مینمایند دارای ساختمانی هستند که‌اعضاء ازمزایای‌آن به عنوان کلوب‌استفاده مینمایند .

بعد از الحاق کانون جهانگردی ایران به مجمع بین المللی اتومبیل کانون مصمم شد نظیر تمام‌اتومبیل کلوبهای دنیا بنائی جهت این‌منظور بوجود آورد باین منظور از خاك پای مبارك استدعا شد مقرر فرمایند شهرداری تهران از زمین های‌مقابل پارك شهر مقداری جهت ساختمان کلوب به کانون واگذار نماید .

این استدعا مورد قبول شاهانه قرار گرفت‌و درسال ۱۳۳۳ درحدود یکهزار وچهارصدمتر زمین درمحل فعلی از طرف شهرداری با حفظحق مالکیت خود در عرصه زمین به کانون تفویض شد .

کانون باوجوهی که از ابتدای تاسیس بوسیله حق عضویت و غیره جمع آوری نموده‌بود از سال ۱۳۳۴ شروع به ساختمان کردو با تحصیل وام موفق باتمام این ساختمان گردید که امیدوار است بتواند نواقص‌باقی مانده را از قبیل دستگاه حرارت مرکزی و تهویه بزودی رفع نماید و اتومبیل کلوب شاهنشاهی ایران نیز مقامی را که شایسته کشور شاهنشاهی است بدست آورد .

چنانچه خاطر مبارك مستحضر است ریاست عالیه کلیه اتومبیل کلوبهای جهان با شخص اول کشور است و اتومبیل کلوب شاهنشاهی نیز مفتخر است‌از اینکه اعلیحضرت همایون شاهنشاه این افتخار را به هیئت‌مدیره کانون مرحمت‌فرموده‌اند و چون امروز مصادف با بیست و پنجمین سال تاسیس کانون جهانگردی ایران است از پیشگاه‌مبارك اعلیحضرت شاهنشاه مستدعی است اجازه‌افتتاح اتومبیل‌کلوب‌شاهنشاهی وابسته به کانون جهانگردی ایران را صادر فرمایند ضمنا باستحضار خاطر مبارك میرساند که اعضای هیئت مدیره کلوب بشرح زیر است :

آقایان یدالله عضدی و سنیور جاردینی ـ سفیر کبیر ایطالیا نواب رئیس .

آقایان دکتر متین دفتری ـ محمد علی‌بوذری و غلامحسین‌ابتهاج بسمت هیئت عامله .

بانو فاطمه علاء و آقایان دکتر سجادی ـ علی وکیلی ـ عباس مسعودی وپروفسور یحیی عدل‌اعضاء هیئت مدیره و چاکررا هم بسمت ریاست انتخاب کرده‌اند .

مبارك است

درپایان این گزارش،اعلیحضرت همایونی گشایش اتومبیل کلوب شاهنشاهی رااجازه‌دادند وفرمودند: مبارك است .

دراین هنگام شاهنشاه از آقای سناتور جم در زمینه مشخصات ساختمان و وضع کلوب و اعضاء آن پرسش هائی فرمودند و سپس بمیان میهمانان آمدند .

شاهنشاه از طبقه اول کلوب‌بطبقه دوم وبعد زیر زمین رفته و ازسالن‌های مختلف آن که بطرز بسیار مدرن وزیبائی تزئین یافته بود و همچنین از کتابخانه کلوب بازدید کردند .

آرم‌اتومبیل کلوب شاهنشاهی وعلائم دیگر سازمانها وبانگهای جهان مورد بازدید اعلیحضرت قرار گرفت .

اعلیحضرت همایونی مقارن‌ساعت پنج ونیم بعد از ظهر اظهارر ضایت فرموده عمارت اتوموبیل کلوب شاهنشاهی را ترك فرمودند .

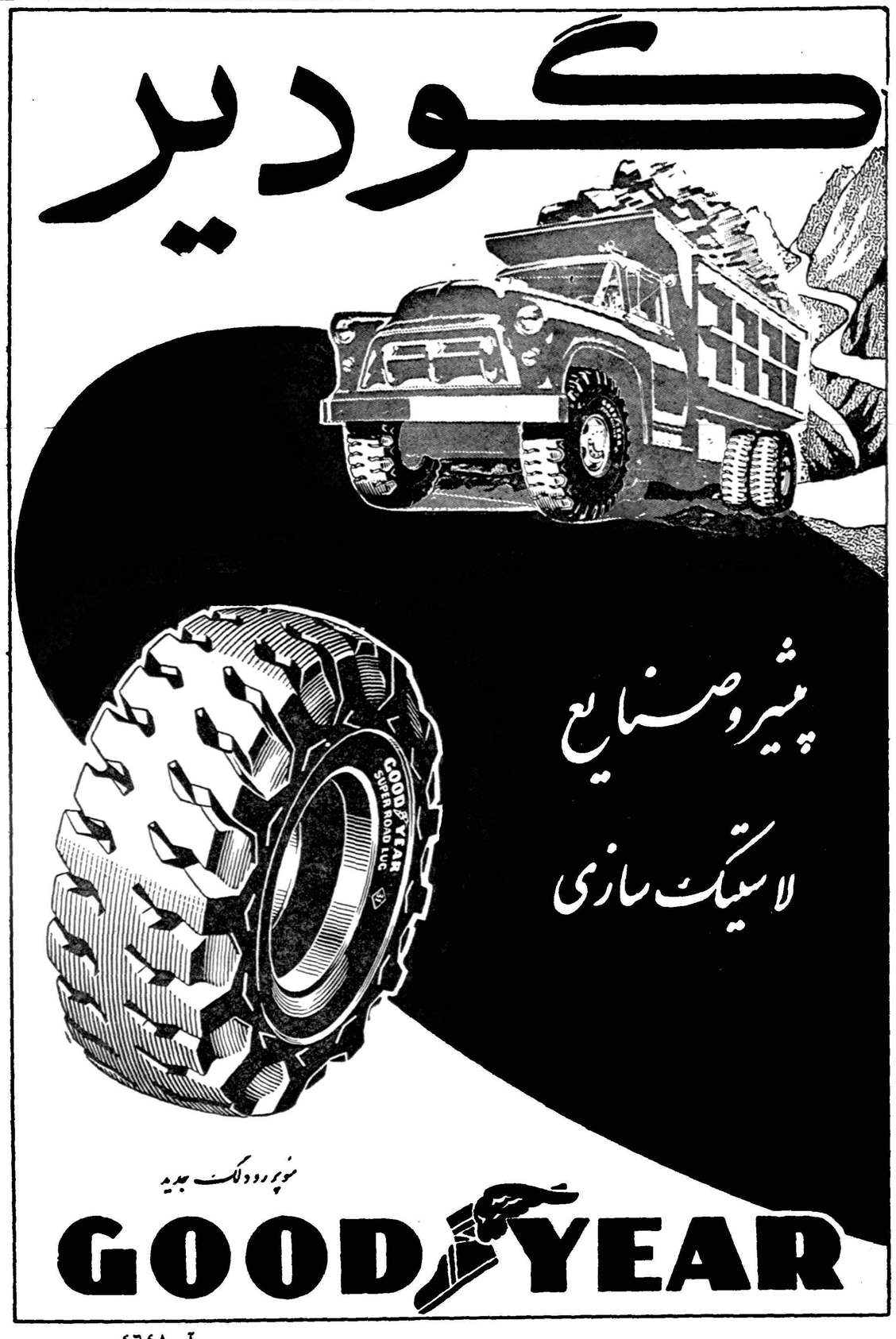

آ ـ ٤٦٤٨

بررسی تاریخ روابط ایران وشوروی

آدم‌برفی غول‌آسا در ایران

اخیرا کاریکاتوری از آقای خروشچف در روزنامه پراودا چاپ شده بود که در مطبوعات شوروی بی سابقه بود، چون جراید روسیه هرگز مجاز نبودندعکس زمامداران شوروی را بصورت کاریکاتورچاپ کنند . این کاریکاتور عبارتست از تصویر رفیق خروشچف نخست وزیر دولت اتحاد جماهیر شوروی‌در برابر آدم‌برفی که بصورت غولی ترسیم شده است .آقای خروشچف با نیزه برفی برناف آن آدم برفی غول‌آسا حمله‌کرده ونیزه‌را بشکم اوفرو برده است.

این آدم برفی غول‌آسا در پراودا رمز جنك‌سرد است و قهرمان‌مبارزه باجنك سرد آقای خروشچف‌معرفی شده است.

این آدم برفی غول‌آسا را بیش از همه دولت اتحاد جماهیرشوروی بوجود آورد و برای نخستین باربعد از جنك دوم بجان ایران انداخت . این آدم‌برفی که دولت شوروی‌برای ایران ساخت یکصدو سی هزارسر نیزه قشون سرخ راتا ماه مه سال ۱۹٤٦ در پشت سر خود داشت .از آن ببعد بازاین‌آدم برفی‌غول‌آسا در پشت سر خود برای بزانو درآوردن ملت ایران چندین دسته و سازمان باسامی باصطلاح دمکراتیك در پشت سر داشت . فرقه دمکرات ، کومله ،توده کمونیستی ، جبهه آزادی ،جبهه ضد دیکتاتوری ،جبهه ضد استعمار ، آنها همه به‌پشتیبانی و حمایت آدم برفی غول آسا در کمال بیرحمی باساس قومیت‌وملیت ما تیشه میزدند.

ملت ایران در مقابل این آدم برفی که کلید استعمار سرخ‌بشمار میرود با شهامت و مردانگی اززوز اول ایستادگی کردازهمان روزهائی که رژه لشکریان سرخ‌و مانورآنها بعد از خاتمه جنك چشمه خورشید ایران را از دود بیدادگری تیره و تار کرده بود ملت ایران استقامت میکرد . از همان وقت ملت ایران باشهامت واستقامت ملی سیخ‌بچشم این غول شوروی کرد بچشم‌همانها که امروز تظاهر میکنند که نیزه برفی خودشان را بشکم او فرو می‌برند امروز هم که رادیو مسکو و کارگردان های آن آتش جنك‌سرد را علیه ایران دامن میزنند باز هم قهرمانی که نیزه‌بشکم این آدم‌برفی فرو میبرد ملت ایرانست ... ما تاکنون باستناد مدارك‌رسمی ومسلم این مطلب را روشن کرده‌ایم که دولت اتحاد جماهیر شوروی سوسیالیستی همیشه با کمك همین آدمکهای برفی خود یعنی جنك‌سرد تمام آنچه را که در عرف روابط‌بین ملل برای مذاکرات و تبادل افکارو رفع اختلاف وسوء تفاهم لازم‌شمرده میشود از ایران سلب کرده بودبعد از جنك دوم و در فاصله کوتاهی‌از ژوئیه ۱۹٤۵ تا دسامبر همان سال دولت شوروی کسی را در سفارت خود در تهران باقی نگذاشته بودکه قابل مذاکره و مکاتبه با دولت ایران باشد . این تلگراف رمزی که وزارت‌امورخارجه ایران‌بسفرای کبار دولت شاهنشاهی بمسکوولندن و واشنگتن در تاریخ سوم آبان ۱۳۲٤ مخابره کرده همین مطلب است . در آن تاریخ تازه مرحوم ابراهیم حکیمی قبول مسئولیت‌کرده وزمامدار شده‌بودولی درچه وضعی ؟ آقای نجم الملك وزیر خارجه وقت ایران بسفرای کبار دولت‌شاهنشاهی برمز تلگراف کرده میگوید: در چنین موقع خطیری که جناب آقای نخست وزیر قبول مسئولیت کرده است ... سفیر کبیر شوروی در تهران‌نیست مقامات دیگر سفارت هم مثل کاردار و غیره نمی خواهند رونشان بدهند . د راین صورت مذاکرات و صدور یادداشت ها به نتیجه نمیرسد اینست‌که خواستاریم در آنجا با مقامات شوروی درلندن ودرواشنگتن مذاکره موثرفرمائید. ویادآور شوید در تهران وسیله تماس‌و مذاکره‌تقریبا حاصل‌نیست.. سفیر شوروی که در زمان جنك روزی چند بار یا لااقل روزی‌یکبار در نخست وزیری بود وبا رئیس دولت ایران و وزیر خارجه تماس دائم داشت در آنروز ها غیبش زده بود .سفیری که در زمان آدمکشی و راهزنی‌عمال روسیه در آذربایجان همه‌جا سرو کله‌اش پیدا بودیکدفعه ناپدید شده بود. خلقای او هم در سفارت کبرای شوروی روی نشان نداده واز طرف دیگر مشغول‌فعالیت برای بزرك نشان دادن پیکر غول‌آسای آدم برفی خود بودند همان غولی که در آستانه سال ۱۹٦۰ آقای خروشچف در روزنامه پراودا نیزه برفی بشکم او فرو کرده‌است.

خانمهای باشخصیت ومحترم
هرگز بدون جوراب از منزل بیرون نمیآیند

آ ـ ٤٧١٢

بابتکار مجلهٔ اطلاعات بانوان

مسابقهٔ بزرك شطرنج بانوان آغاز گردید

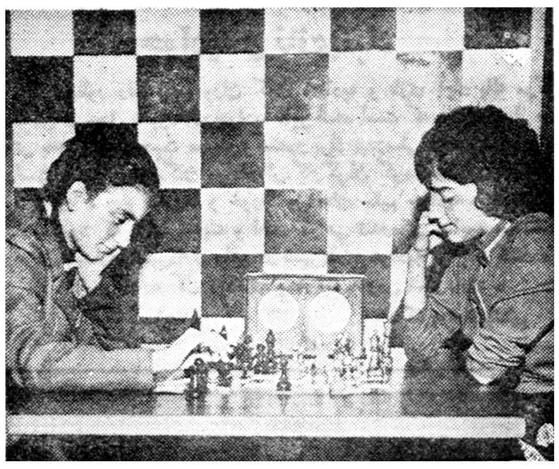

هفته گذشته بابتکار مجله‌اطلاعات بانوان یك دوره مسابقه شطرنج ترتیب داده‌شد تازیر نظرفدراسیون شطرنج انجام گردد .

دراین مسابقات سی نفر از بانوان تهران ثبت نام کردند این رقم شرکت کننده در یك مسابقه شطرنج برای بانوان و دوشیزگان بی سابقه بوده است .

روزچهار شنبه گذشته با حضور آقای دکتر عصاررئیس فدراسیون مراسم قرعه کشی این مسابقات انجام و مسابقات از صبح روز پنج شنبه هشتم در محل فدراسیون آغاز شد .

مسابقات شطرنج اطلاعات‌بانوان در هفته آینده خاتمه خواهد یافت.

مسابقه دختران تاج و تهران‌وشمیران

بنابدعوت شورای ورزشی‌بانوان شمیران از تیم پینك پنك وبسکتبال سازمان بانوان باشگاه تاج روز گذشته یکسری‌مسابقات دردورشته فوق بین‌دختران‌تاج تهران‌وشمیران انجام گردید که‌بنفع دختران تاج تهران خاتمه یافت

برنامه تبلیغاتی روزنامه فرمان درهنگام مسافرت شاهانه

بمناسبت مسافرت شاهنشاه به کشورهای اروپا از طرف روزنامه‌فرمان تعدادی نشریات مخصوص برای شناسانیدن ایران همراه با تصاویر رنگی از شاهنشاه و علیاحضرت ملکه فرح‌تهیه گردیده که‌بین روزنامه های محلی هنگام مسافرت شاهنشاه توزیع میگردد.

مقارن تشریف فرمائی شاهنشاه به اطریش، بلژیك وسوئد تصاویر رنگی اعلیحضرتین در پایتخت های سه‌کشور بین مردم پخش خواهدشد و همچنین سنجاق زیبای فلزی میناکاری که‌با پرچم ایران وکشور مورد بازدید مزین است بعنوان یادبود در میهمانیهای شاهنشاه توزیع‌خواهد گردید.

آقای‌شاهنده مدیر روزنامه سیاسی فرمان برای نظارت در توزیع نشریات و تصاویر مذکور روز سه‌شنبه رهسپار استکهلم خواهد شد.

بتقاضای رئیس سازمان تندرستی جوانان

شاهنشاه آئین‌نامه بازنشستگی کارمندان سازمان تندرستی را تصویب‌فرمودند

از دو ماه قبل بدستور رئیس سازمان تندرستی جوانان و تربیت بدنی ایران هیئتی مشغول تدوین آئین نامه بازنشستگی کارمندان‌این سازمان گردید .

این هیئت بعداز مطالعات کافی موفق شد آئین نامه ای در سه بخش تدوین و در جلسه مشترکی که با حضور تیمسارسرلشکرگودرزی رئیس سازمان تندرستی تشکیل گردید بتصویب برساند .

در شرفیابی اخیرتیمسارسرلشکر دفتری رئیس سازمان تندرستی آئین نامه بازنشستگی کارمندان سازمان تندرستی جوانان وتربیت بدنی ایران بنظر ملوکانه رسید و شاهنشاه این آئین نامه را تصویب فرموده مقرر داشتند که مفاداین آئین نامه از ابتدای سال ۳۹ اجرا گردد .

آقای حاج عظیمی مدیر کل سازمان تندرستی به خبرنگار ما اظهار داشت طبق مفاد این‌آئین‌نامه هر کارمندی ۲۰ سال سابقه‌خدمت متوالی و یا ۲۵ سال سابقه خدمت متناوب داشته باشد میتواند تقاضای بازنشستگی بنماید .

وی افزود برای کارمندانی که در حین خدمت دراثر حادثه ای مجبور به کناره گیری شوند نیز مزایائی در نظر گرفته شده‌است .

قدم اساسی

تنظیم آئین نامه بازنشستگی کارمندان سازمان تندرستی جوانان وتربیت‌بدنی یکی ازاقدامات‌اساسی و خوب سازمان میباشد باید توجه داشت که از این پس کارمندان و اعضای این سازمان بادلبستگی بیشتری میتوانند بکارهای ورزشی کشور بپردازند .

پایان مسابقات والیبال آموزشگاه‌های پایتخت

امروز از اداره تربیت بدنی فرهنك استان تهران اطلاع حاصل شد که مسابقات والیبال دختران و پسران آموزشگاه های تهران خاتمه یافته است و نتیجه آن بشرح زیر اعلام شده است

در قسمت دختران در سیکل اول دبیرستان های نصر و رضاشاه کبیر ودر سیکل دوم دبیرستان های رضاشاه کبیر وانوشیروان دادگر مقام های اول و دوم را کسب نموده‌اند .

در قسمت والیبال پسران در دوره اول شاهپور علیرضا وبابك ودردوره دوم‌شاهپور علیرضا و وحیدمقامهای اول‌ودوم‌را احرازنموده‌اند .

دعوت ازدبیران ورزش کشورهای‌اروپائی

بدنبال خبری که در چندشماره قبل خبرنگار ما در مورد مسافرت بیست نفر از دبیران ورزش ایران به کشور های اروپائی منتشر نمود امروزسخنگوی دبیرخانه تربیت‌بدنی به خبرنگار ما اظهار داشت که‌ضمن بازدید از تاسیسات ورزشی کشور های اروپائی ترتیبی داده خواهد شد که با اجازه و اطلاع مقامات فرهنگی و ورزشی ایران از دبیران ورزش کشور های اروپائی برای بهتر شناختن وبازدید از تاسیسات‌ورزشی وهمچنین آثار تاریخی ایران در فرصت های مناسب باین کشور باستانی دعوت نماید و قرار است برای پی ریزی صحیح این نیت در هفته‌آینده ازاولیای‌وزارت فرهنك ، سازمان تندرستی جوانان و تربیت بدنی ایران ، اداره کل امور تربیتی واداره کل فرهنك استان تهران جلسات مشاوره تشکیل گردد .

به قرار اطلاع هم اکنون‌هیئت مدیره این اجتماع همه هفته تشکیل جلسه میدهند .

مصاحبهٔ مطبوعاتی رئیس دانشسرایعالی

دیروز آقای دکتر بیانی رئیس دانشسرایعالی طی مصاحبه‌مطبوعاتی اطلاعاتی پیرامون‌استقلال‌دانشسرای عالی و فعالیتهائیکه اخیرا انجام گرفته در اختیار خبرنگاران جراید گذاشت .

آقای دکتر بیانی اظهارداشت .

اولین بار این موسسه بنا بامر اعلیحضرت فقید در سال ۱۳۰۶ تشکیل گردید ولی فعالیت مهم‌آن از آذرماه ۱۳۳۸ بااستقلال این موسسه شروع شد .

بودجه این موسسه که در ابتدای تاسیس ۶۰۰ هزار ریال بود اینك به شش میلیون و یکصدهزار تومان رسیده‌است دانشسرایعالی دارای هزار دانشجو میباشد و در کلاسهای شبانه آن نیز ۵۰۰ تن درس میخوانند چون‌دانشسرای‌عالی محل مناسبی نداشت چندی قبل بمحل جدید که دارای ۴۲۵ اطاق و چند سالن بزرك میباشد منتقل‌شد و قرار است بزودی ساختمان دانشسرای عالی در ۲ میلیون و۴۲۵ هزار متر مربع زمین که از بنگاه خالصه‌خریافت شده و در اراضی حصارك واقع است شروع شود .

پس‌ازپایان‌مصاحبه‌خبرنگاران جراید از قسمتهای مختلف و آزمایشگاهها و کتابخانه‌دانشسرای عالی دیدن نمودند و پیشرفتهای‌این موسسه مورد توجه قرار گرفت .

خبرنگار ما از این مراسم رپرتاژی تهیه کرده‌است که در شماره آینده درج خواهد شد .

فرهنگی - ورزشی

وزارت فرهنك مدارس و خانه‌های ویران فرهنگیان لار را میسازد

برای رسیدگی بوضع فرهنگیان آسیب دیده‌لاروتعیین میزان‌خسارت مالی ونحوه مساعدت وکمك برای ساختمان مدارس معلمین‌شهرستان لار که دراثرزلزله‌ویران شده‌امروز ازطرف وزارت فرهنك‌آقای مهدوی بازرس عالی وزارت فرهنك ویکنفر مهندس ساختمان باوسایل لازم به لار عزیمت نمودند تانسبت به‌تجدید بنای مدارس وخانه‌های معلمین و سایرکمکهای فوری وضروری بررسی نموده وگزارش خودرابرای اخذ تصمیم بوزارت فرهنك تسلیم نمایند.

کلاس کشتی باشگاه تاج

از باشگاه ورزشی تاج اطلاع میدهند که کلاسهای کشتی آزاد و فرنگی باشگاه زیر نظر آقای ناصر گیوه‌چی قهرمان سابق جهان افتتاح شده است . این کلاس هفته‌ای سه شب برای مبتدیان و سه شب برای کشتی گیران تشکیل میشود .

پاسخ فدراسیون فوتبال

این‌نامه ازطرف فدراسیون فوتبال بمارسیده است وما عینا آنرا بنظر خوانندگان عزیز میرسانیم :

« مدیر محترم جریده شریفه اطلاعات محترما بعرض میرساند .در صفحات ورزشی روزهای شنبه سوم و یکشنبه چهارم اردیبهشت ماه آن جریده شریفه آقای اسپهانی مفسر ورزشی درمورد فدراسیون فوتبال و رگبی ایران مطالبی درج نموده بود که‌اینجانب لازم میدانم پاسخی ازطرف فدراسیون‌در مورد هردومقاله مندرجه داده شود تاازنظر روشن شدن‌اذهان عمومی درآن جریده محترم درج گردد .

درمورد مقاله «فوتبال بدون میدان » بایستی عرض کنم وقتی صفحات آن جریده شریفه رادریکسال قبل ورق بزنیم مشاهده خواهیم کرد که‌صفحات ورزشی روزنامه درمورد زمین‌های خاکی فوتبال تهران مطالبی نوشته است و متذکر شده است‌جوانان مادرمیان خاك وگرد وغبار مشغول تمرین می‌باشند بهتر است مسئولین بفکر احداث زمینهای بیشتروچمن نمودن زمین‌های خاکی باشند . مسئولین امر نیز ازاین تذکربجای آن‌جریده شریفه مقدمات چمن نمودن زمینهای خاکی راتهیه نمودند وازچهار ماه‌قبل اقدام بچمن نمودن زمین های شماره ۳ و۴و۵ گردید وفدراسیون نیز قبل از چمن نمودن زمینهای خاکی برنامه مسابقات خودرا درتهران که‌شرکت تیم‌های فوتبال‌دسته۱و۲و۳ارتش‌بود بپایان رسانید وبرای مرمت وچمن نمودن زمینهای خاکی بلاشك تمرین ورزشی فوتبال برای‌مدتی تعطیل ماند .دیگر این‌نکته انتقاد ندارد .

ماهم میدانیم که تشکیلات ورزش کشورهای ترکیه واروپائی وآمریکا ازما خیلی جلوتر است ولی بماچه مربوط است مابایستی باتوجه بامکانات مالی خود توقع از ورزشکاران وازدستگاه ورزشی خود داشته‌باشیم شایدروزی هم امکانات مابرابری باامکانات سایر کشورهای مترقی داشته آنوقت‌شماراز ما انتظار پیشرفت راداشته باشید .

خیلی آسان است که‌بنویسیم :

زمین ورزش بجای یکی ده‌باشد وفوتبالیست درهرهفته چهار بردو تماس خارجی داشته باشد این خوابهای طلائی راماهم می‌بینیم ودلمان میخواهدکه بمرحله عمل درآوریم ولی‌امکانات‌ماناچیزاست‌ومقدورنیست باین زودی‌اینها رابمرحله عمل درآوریم وگرنه شما فکر میکنید که‌ما علاقه به‌پیشرفت امر فوتبال درکشور نداریم ماخوشمان نمی‌آید که‌دردنیا موفقیت جالب کسب‌نمائیم موفقیت و پیشرفت جزء آرزوها وهدف های‌هرفدراسیون‌میباشد ولی‌شما به‌سایر ورزشهای انفرادی نگاه نکنید مااصولا بعلت نداشتن میدانهای متعدد ورزش ونداشتن‌زمین‌ورزش‌درمدارس‌ازورزشهای‌میدانی‌عقب‌هستیم‌ورزش‌فوتبال‌را نمیتوان بایك‌توپ‌ویك دست‌لباس‌فوتبال ویك‌داور بسرحدموفقیت‌نزدیك کردماهم‌میدانیم که ما برای فوتبالیستهای‌خود میدان نداریم ولی‌هیچگاه ناراحت نیستیم که چرا نداریم توجه میکنیم به‌چندسال قبل که‌فوتبالیستها پای برهنه بازی میکردند واز فدراسیون وبودجه وسایر تشکیلات اصلادرکشور خبری نبود در چند ساله اخیربا‌توجهات مخصوص شاهنشاه‌نسبت بامر ورزش اکنون دستگاه ورزش ماسرو صورتی بخود گرفته وفدراسیونها قدرت بیشتری برای‌ادامه فعالیت خود دارند ما مطمئنیم که‌باتوجهات اعلیحضرت همایونی و کمك‌های تیمسار سرلشگر دفتری ریاست سازمان تندرستی جوانان درسالهای آتی موفقیتهای جالبی رادربرخواهیم داشت .

رئیس فدراسیون فوتبال ورگبی کشور ـ سرهنك‌مکری

تلگراف از هرسین

جناب آقای نخست‌وزیر محبوب ایران

رونوشت حزب ملیون با کمال توقیر و احترام بعرض عالی‌میرساند در این موقع که به پیروی از منویات ذات اقدس شهریاری مقررات‌برای شهرستانهای کنگاور صحنه هرسین یکنفر نماینده در دوره بیستم قانون گذاری بمجلس اعزام شود ما امضا کنندگان زیر از طرف‌قاطبه اهالی هرسین آقای امیر اصلان ساری اصلانی را که از افراد میهن‌پرست وشاهدوست و خوشنام این‌ناحیه هستند بعنوان کاندیدای‌نمایندگی معرفی مینمائیم امید است در تحت توجهات شاهنشاه عظیم الشان‌ودولت آنجناب نماینده مورد علاقه خود بمجلس اعزام داریم .

حسین قاضی ـ علی شاه حسین ـ محمود صفدری ـ توکل حامد ـ عزیز فرهمند ـ محمد علی فرهمند ـ سیدجواد مهدوی ـ حسنعلی‌سعیدی، حاج ولی مشگین ـ علی محمد محمدی ـ ابوالقاسم بهادری ـ زلفعلی ناصری ـ نامدار خلیلی ـ منصور نظری ـ حاج علی اصغر شکیبائی ـ حاج محمد رضا ایمانی ـ محمود علی ایمانی ـ عیسی موسی خانی ـ محمد قلی صدیقی ـ غلام رضا کاشفی ـ احمد نخعی زادی ـ اسمعیل‌مهدی‌خانی، مصطفی والفالین ـ علی اکبر سلطانیان ـ کاظم رشیدی ـ حسین حسینی ـ رضا دشتیانی ـ ماشاءاله جوبری ـ سیدنورالدین مهدوی ـ فرهادخداکرمی، یدالله مهاجر ـ شاهمراد اعظمی ـ اسدالله عزیزی ـ منصور قربانی ـ علیداد غلامی ـ عزت‌اله عزیزی نوروزی ـ نقی شهبازی ـ علی‌خان‌منصوری، سید هاشم معراجی ـ حاج شاهمراد نوروزی ـ اصغر نوروزی ـ عباسعلی کرمپور ـ سید ابوالفضل اشرفی ـ اکبر نوروزی ـ اسدالله صفر پور ـ عبدالحسین رشیدی ـ امیر قربانی ـ هاشم بیک دولتیاری ـ نفیس‌نوروزی، حشمت‌اله ایمانی ـ علیداد بیک روح ـ مجید کرمپور ـ غلامحسین یارمحمدی ـ علی اصغر منصوری ـ احمد قنبری ـ حسینعلی عظیمی ـ علی جملی ـ تقی قبادی ـ حاج نجف بزرگان بزرگانی ـ غلامعلی یوسفی، صحبت‌اله امینی ـ حسین علی حبیب پور ـ محمد ولی مظفری ـ کلبعلی آزادی ـ رضا مظفری ـ حسینعلی فرهادی ـ علی اصغر قاسمی ، هوشنگ خوشنوا ـ سید عبداله رحمتی ـ علی تقی رشیدی ـ ابوالقاسم افضلی ـ علی خشنود ـ محمد رشیدی ـ سید محمد رحمتی ـ عنایت اله امینی .

دآریانا افغان هوائی شرکت

کابل ـ قندهار ـ بیروت ـ امرلستر ـ دهلی ـ کراچی
آنکارا ـ پراک ـ فرانکفورت
سرویس مناسب و راحت جهانگردی
نماینده عمومی : هرمس سنگر ساوهنی
خیابان سعدی ، تلفن ۳۰۳۴۲۷

ARIANA AFGHAN AIRLINES

هواپیماهای آریانا با درهای وسیع و بزرگ برای حمل بار

آگهی مناقصه

اداره اردنانس ارتش ۹ قلم مواد خام لاستیك (طبیعی) مورد نیاز سال ۳۹ خود را بدولار سی انداف یکی از بنادر ایران از طریق مناقصه باشرائط و مشخصات زیر خریداری مینماید .

۱ـ نوار خام لاستیك ۱۶ و ۲۰ × ۷۵۰ ـ ر ۱۵۰۰۰ کیلو باندازه ۵ر۱۸ × ۲۳۰ × ۱۶۵ میلیمتر بطول ۶ متر و بوزن ۲۲ کیلو گرم

۲ـ نوار خام لاستیك ۲۰و۱۶ × ۹۰۰ ـ ر ۵۰۰۰ کیلو باندازه ۱ر۱۸ × ۲۶۰ × ۱۹۰ میلیمتر بطول ۶ متر و بوزن ۲۷ کیلو گرم

۳ـ منجیت ۸ـ۴ـ۶	۱۰۰۰ عدد
۴ـ منجیت ۶ـ۳ـ۴	۵۰۰ عدد
۵ـ سیروزین بضخامت ۵ر۱ میلیمتر	۳۰۰۰ کیلو
۶ـ سیروزین بضخامت ۶ میلیمتر	۲۵۰ کیلو
۷ـ سیروزین بضخامت ۳ میلیمتر	۲۵۰ کیلو
۸ـ سیروزین بضخامت ۱ میلیمتر	۱۵۰۰ کیلو

۹ـ چسب لاستیك ۴۰۰۰ کیلو (در بیست بشکه ۲۰۰ لیتری بطور مایع) .

۱۰ ـ توضیح اینکه مواد خام بالا بایستی در مقابل ۶۰ درجه سانتیگراد حرارت مقاومت داشته باشند .

شرائط

۱ـ پیشنهاد دهندگان بایستی معادل ـ ۲۰۰۰۰۰ ریال بعنوان سپرده حسن انجام کار بحساب جاری شماره ۱۲۲۷ دارائی شماره۵ در بانك ملی ایران شعبه فردوسی پرداخت و اعلامیه بانکی آنرا ضمیمه‌پیشنهاد خود نمایند ضمنا تضمین نامه بانکی نیز مورد قبول می‌باشد .

۲ـ پیشنهادات دو نسخه در پاکات لاك و مهر شده که روی پاکات جمله (مربوط به پیشنهاد آگهی مناقصه مواد خام لاستیك) قید شده باشد تنظیم و یك نسخه آنرا بدفتر اداره بازرسی مالی ارتش واقع در خیابان سوم اسفند تسلیم و رسید دریافتی را بانضمام یك نسخه اعلامیه باتضمین نامه بانکی به پیشنهاد خود الصاق و به ترتیب بالا تا آخر وقت اداری روز یکشنبه اول خرداد ماه ۱۳۳۹ بدفتر اداره اردنانس ارتش‌واقع درعباس آباد تسلیم و رسید دریافت دارند .

۳ـ به پیشنهادات مشروط و مبهم و یا فاقد سپرده یا پیشنهادیکه چك جاری و یا وجه نقد ضمیمه آن باشد و همچنین به پیشنهاداتیکه‌بعد از تاریخ مقرر برسد مطلقا ترتیب اثر داده نخواهد شد .

۴ـ پیشنهادات رسیده درساعت ۹ صبح روز دو شنبه دوم خردادماه ۱۳۳۹ با حضور کمیسیون متشکله در دایره فنی اداره اردنانس ارتش بازو قرائت خواهد شد بدیهی است حضور پیشنهاد دهندگان درجلسه مناقصه آزاد میباشد .

۵ـ مدت تحویل کالا حد اکثر دو ماه پس از تاریخ افتتاح اعتبار خواهد بود .

۶ـ ارزش اقلام فوق بایستی به تفکیك از قرار (هر کیلو یا تعداد) تعیین گردد .

۷ـ پیشنهاد دهنده در موقع تسلیم پیشنهاد بایستی تعهد نماید که مشمول ممنوعیت قانون مداخله مصوب ۲۷ دیماه ۱۳۳۷ نبوده وبعدا هم تاپایان اجرای قرار داد و واریز نهائی آن بهیچوجه و طریق اشخاص مذکور در قانون را در موضوع پیشنهاد قرار داد مربوطه سهیم وذینفع نسازند و الا اداره اردنانس ارتش حق خواهد داشت قرار داد را فسخ وسپرده یا تضمین پیشنهاد دهنده را ضبط و خسارت خود را بابت‌فسخ وتاخیر در اجرای قرار داد به تشخیص خود تعیین و از اموال پیشنهاد دهنده وصول نماید .

۸ـ پس از خاتمه کمیسیون مناقصه مراتب به برنده مناقصه برای عقد قرار داد ابلاغ چنانچه برنده مناقصه حد اکثر تا ده روز از تاریخ ابلاغ جهت عقد قرار داد و انجام تعهد خود حاضر نشود سپرده آن‌بسود ارتش ضبط خواهد شد .

۹ـ اداره اردنانس ارتش مجاز است تا ۲۵٪ مقدار مواد خام‌لاستیك مورد معامله کسر و یا اضافه نماید .

۱۰ـ اداره اردنانس ارتش در رد یا قبول یك یا کلیه پیشنهادات آزاد است .

۱۱ـ کلیه هزینه مربوطه و مالیات و عوارض متعلقه و هزینه نشر آگهی بعهده برنده مناقصه خواهد بود .

آ ـ ۴۷۵۴ رئیس اداره اردنانس ارتش ـ سرلشگرخزاعی

آگهی مزایده موقوفه

با نظارت اداره اوقاف تهران شش باب دکان قدیمی ساز با عرصه آنها پلاکهای ۱۶۵۴ تا ۱۶۵۹ واقع در بخش ۲ طهران خیابان شاه آباد مقابل دبیرستان شاهدخت بمنظور ساختمان چهار طبقه‌موقوفه محمد رضاخان میرپنج باحداقل اجاره بهای سالیانه مبلغ ۱۶۲۰۰۰ ریال نقد از طریق مزایده اجاره داده میشود داوطلبان اجاره بایستی مبلغ‌چهل هزار ریال برسم سپرده بحساب شماره ۹۴۰۲۸ بانکملی بازار بسپارند و پیشنهاد خودرا با قبض سپرده بانکی در پاکت سربسته تا پایان وقت اداری روز پنجشنبه ۱۶ خرداد ۳۹ بدفتر کل اوقاف تهران تسلیم و رسید دریافت دارند

پیشنهاد های رسیده در روز شنبه ۱۷ خرداد ۳۹ ساعت ۱۰ صبح در اداره اوقاف تهران خوانده میشود . برای کسب اطلاع از شرایط مزایده به آگهی تفضیلی یابدفتر کل اوقاف مراجعه نمایند .

از طرف رئیس اداره اوقاف تهران

دعوت ازقبول‌شدگان درآزمایش گویندگی

این آقایان درآزمایش مقدماتی گویندگی (صدا) قبول شده‌اند لازم‌است برای آزمایش کلی‌گویند گی ساعت ۹ صبح روز جمعه ۱۶ اردیبهشت ماه در محل اداره کل انتشارات ورادیو حضور بهمرسانند :

۱ـ آقای محمود حیدر تفرشی	شماره ۲
۲ـ آقای علی اکبرمینا	بدون شماره
۳ـ آقای داریوش فریدی	شماره ۹
۴ـ آقای احمد مسکوت	شماره ۱۲
۴ـ آقای احمد مسکوت	شماره ۱۲
۵ـ آقای بهروز عاصمی کبیر	شماره ۶۰
۶ـ آقای خسرو فرشیدپور	بدون‌شماره
۷ـ آقای محمدحسن کسائی	شماره ۱۲۱

آ ـ ۴۵۰۸ ۱ـ۲

برای اطلاع پیشه‌وران کوی جوادیه و نازی‌آباد

بمنظور رفاه پیشه وران کوی جوادیه و نازی آباد یك مرکز بهداشتی در محل شهرداری جوادیه دایر شده است که همه روزه از ساعت ۸ تا ۱۰ بعد از ظهر جهت معاینه و صدور برگ تندرستی پیشه وران آماد کاراست بعموم‌فروشندگان موادغذائی. کارگران گرمابه‌ها . آرایشگاه‌ها قهوه خانه‌ها . چلوکبابی‌ها و خوراك پزی‌های مقیم جوادیه و نازی‌آباد اخطار میشود که برای معاینه و اخذ گواهی تندرستی بدایره بهداشت اداره کل بهداری شهرداری واقع در شهرداری جوادیه مراجعه کنند .

رئیس اداره کل بهداری ومعاونت عمومی شهرداری ـ

آ ـ ۴۷۵۶ دکترمحمدبهشتی

یخدان جی‌پی ، تنها یخدانی است در دنیا بوزن ۵۰۰ گرم و گنجایش ۲۵ کیلو گرم

مرکز پخش : خیابان فردوسی کوچه تاتر فردوسی شماره ۸۸ تلفن ۳۰۴۲۸۳

وکلیه فروشگاههای معتبر تهران وشهرستانها

آ ـ ۴۶۷۲

بنفع زلزله‌زدگان لارروزه میگیرند

بقیه‌از صفحه‌اول

ودودرمانگاه سیار درنقاط مختلف شهر به‌بیماران رسیدگی میکنند و این‌درمانگاه ها مجهز بدستگاه‌های تلفن صحرائی هستند .

پیشگیری

سخنگوی مزبور افزود : هواپیمای وزارت کشاورزی همه‌روزه درمحل مشغول‌سم‌پاشی‌شهراست‌خوشبختانه باجدیت اداره بهداشت بیماری واگیر بهیچوجه در محل دیده‌نشده

حمل خانه‌های چوبی

دیروز بامساعدت ارتش برای حمل ۳۰۰ دستگاه خانه چوبی که درمحل «خور» چهار کیلومتری نصب خواهدشد کامیونی باختیار جمعیت گذاشته شد و این‌سیصد دستگاه هم‌اکنون درراه است .

درنظراست یك اردوی بزرك‌خانه های چوبی ایجاد شود که دارای آب لوله‌کشی خواهد بود از شب گذشته بامساعدت شیروخورشید سرخ کارخانه برق لار بکارافتاد و بمعابر و ببعضی نقاط که‌ممکن‌بود برق‌داده‌شد و شهرازخاموشی‌مطلق بیرون آمد .

اعزام نانوا

امروز سه‌هواپیمای ارتش لوازم امدادی شیروخورشید سرخ‌رابلار حمل نمودند ونیز باکامیون آذوقه ووسایل کافی مرتبا بمحل میرسد یازده نانوا از شیراز بلار اعزام شده‌اند .

از شاهرود بتهران آمد

پس‌از انتشار اخبار درمورد وجود عده‌ای اطفال بی‌سرپرست در لار خانواده‌های تهران و شهرستانها دسته‌دسته بشیروخورشید سرخ مراجعه میکنند وآمادگی خودرا برای قبول یك یاچند طفل اظهار میدارند خوشبختانه چنانکه تحقیق شده‌است چنین اطفالی درمحل‌وجود ندارند .

دربین این مراجعین شخصی که ازشاهرود برای بردن کودك‌بی‌سرپرست بتهران آمده بودنیزوجود داشت .

در سانفرانسیسکو

آقای‌حائری خبرنگارمادر سانفرانسیسکو تلگرافی اطلاع‌میدهد:شهر سانفرانسیسکو که تصادفا ٥٤سال پیش در همین ماه طعمه زلزله‌خانمان براندازی شده بود در حال حاضر برنامه مفصلی را برای کمك به آسیب دیدگان لار شروع کرده است . بهمین منظور دانشجویان ایرانی که تعداد آنها ، در منطقه خلیج‌حدود ششصد نفر استفعالیت بی‌سابقه ای مینمایند .

مصاحبه سرکنسول ایران دکتر مجید رهنما نیز در این زمینه در جراید سانفرانسیسکو و سن‌ژوزه انتشار یافت .

همبستگی مردم دنیا

سرکنسول ایران در این باره‌به خبرنگار ماگفت توجه‌مردم کالیفرنیا بسرنوشت آسیب دیدگان لار بخصوص کودکان معصومی که‌در این فاجعه از بین رفته اند نشان میدهد تاچه اندازه حس همبستگی، مردم دنیا را بیکدیگرنزدیك کرده است .

ماه کمك

خبرنگار ما میافزاید « جرج کریستوفرتیه» شهردارسانفرانسیکو طی یك فرمان رسمی که عصرروز گذشته بامضاء رسیده است ماه (مه) را ماه‌کمك به‌آسیب‌دیدگان لار اعلام کرده واز اهالی خواسته است که از هیچ همراهی در راه کمك به آسیب دیدگان لار دریغ ننمایند .

کمك نقدی

نظر بمخارج گزاف حمل و نقل بوسیله صلیب‌سرخ آمریکاشهردار سانفرانسیسکو از مردم دعوت‌کرده است که دراین‌باره کمکهای نقدی کنند . همچنین کمیته معتبری‌که ریاست آنرا میلیونرشهیر کالیفرنیا «سویل مگنین» اداره میکند قرار است از فردا برای جمع آوری کمك بکار مشغول شود .

روزه میگیرند

دانشجویان « استیت کالج »اعلام داشته اند که روز چهار شنبه را روزه میگیرند و مخارج خودرا در روز مزبور پس‌انداز میکنند وبرای آسیب دیدگان لاراختصاص‌میدهند در شهر «سن‌ژوزه»نیز فعالیت‌بهمین نحو شروع شده‌است .

اثر خوب

کمك مالی موسسه کاره بمیزان بیست هزار دلار و صلیب سرخ به میزان ده‌هزار دلار هم‌اکنون اثر بسیار خوبی بخشیده است .

ایجاد ساختمان

*برای رسیدگی‌بوضع‌فرهنگیان آسیب دیده لارو تعیین میزان زیان های مالی و همچنین تجدید بنای ساختمان آموزشگاه های لار از طرف وزیر فرهنك هیئتی بلاراعزام شد .

برنج و روغن

* اداره کل اوقاف‌شیراز تاکنون معادل یك میلیون و هشتصد هزار ریال وسایل وخواربار از قبیل‌برنج و روغن ، آرد و تخم مرغ برای زلزله زدگان‌لاروسیله‌شیروخورشید ارسال داشته است .

یکماه مرخصی

* جمعیت لارستانیهای‌مقیم‌تهران اطلاع داد در قطر و کویت بتمام کارگران ایرانی لارستانی شرکت نفت یکماه مرخصی داده شد که بتوانند بلار رفته از حال‌کسان‌خود اطلاع پیدا کنند شیوخ کویت و قطر نیز هواپیمائی در اختیار آنان گذارده اند .

توزیع خواربار

* بمنظور کمك به زلزله زدگان لار از طرف سازمان کاره ترتیب توزیع خواربار داده شده است یك اکیپ متشکل ازنمایندگان‌موسسه کاره تاکنون اجناسی از قبیل برنج، صابون ، قند و نان بین نه‌هزارنفر از آسیب دیدگان توزیع کردند.

کمك نقدی

* آقای سرهنك مهدی قدوسی ضمن اظهار تاسف از واقعه‌لارچکی بمبلغ پنجهزارریال به‌شیروخورشید سرخ ایران ارسال داشته است نامبرده حاضر شده‌است باوجود داشتن ٤ فرزند یکی از کودکان بی سرپرست لار را نیز بفرزندی قبول کند .

کمکهای شهربانی

امروز سخنگوی شهربانی کل کشور اظهارداشت : حادثه‌غم‌انگیز زلزله لار و تلف شدن عده‌ای از هموطنان و بی‌خانمان شدن جمعی از ساکنین آن باعث تاثر شدید جامعه شهربانی گردید .

بدستور تیمسار سپهبد علوی مقدم رئیس شهربانی کل کشور چند دسته مجهز مرکب از پزشك و پرستار و دارو و لوازم زندگی بمحل اعزام شد و هم چنین کلیه افسران و کارمندان و درجه داران و افراد شهربانی کل کشوربمنظور کمك ببرادران آسیب دیده‌یکروز حقوق خودرا اختصاص داده اندکه چك آن بشیرو خورشید سرخ‌ایران ارسال میگردد .

کمکهای خارجی

امروز صبح کمك های آلمان غربی بمقامات شیر وخورشیدسرخ تحویل داده شد.

از طرف‌صلیب‌سرخ بلژیك‌امروز مقداری دارو بارزش هفتصد هزار فرانك‌بلژیك‌برای شیرو خورشید رسید.

صلیب سرخ دانمارك چهار هزار و چهار صد واحد دارو های انتی‌بیوتیك برای شیرو خورشیدسرخ ارسال داشته.

لزوم تجدیدبنا

آقای صفدر علیخان دبیر کل هلال احمرپاکستان که برای‌تحویل هدایای دولت وهلال احمرپاکستان بتهران آمده بود به لار رفت و از نزدیك شهر زلزله زده را بازدید نمود ، آقای صفدر علیخان درباره تجدید ساختمان شهر لار اظهار نظر کردکه چون شهر لار درمنطقه زلزله‌خیز قرار گرفته است تجدید بنای آن صلاح نیست و بهتر است که شهر جدیدی در محل دیگری برای ساکنین آن ساخته شود.

پیام همدردی کنگره پزشکی نظامی بشاهنشاه

امروز تیمسار سرتیپ دکترفخرائی دبیر کنگره بین‌المللی پزشکی‌نظامی تهران به‌خبرنگار ماگفت روز گذشته کمیته مرکزی انجمن بین المللی پزشکی وداروسازی نظامی درباشگاه افسران تشکیل گردید.

ابتدا نمایندگان کنگره مدت یکدقیقه باحترام شهدای واقعه لار سکوت کردند وسپس پیام همدردی وتسلیت آمیزی به‌حضور شاهنشاه عرضه داشتند که توسط وزارت جنك به‌حضور اعلیحضرت تقدیم گردید.

آمادگی اسپانیا ویوگسلاوی

پیش‌از ظهر امروز کاردار اسپانیا ووزیر مختار یوگسلاوی با آقای میرفخرائی‌مدیر کل سیاسی وزارت خارجه ملاقات کردند ومراتب‌تاثرو همدردی دولت متبوع خودرا ابراز داشتند وضمنا آمادگی صلیب‌سرخ کشورهای خودرا برای کمك به زلزله‌زدگان لار اطلاع دادند.

کمك واتیکان

طبق تلگراف واصله از دربار واتیکان مبلغ سی‌هزارمارك ازطرف کشیش‌های آلمان بعنوان اعانه‌برای زلزله‌زدگان لار جمع‌آوری شده که بزودی ارسال خواهدشد.

بانك ملی ایران آمار میدهد:

پارسال هزینهٔ زندگی ۱۰٫۵ درصد بالا رفت

برای محاسبه تاثیر تغییرات هزینه زندگی در زندگانی مردم باید افزایش درآمدها را هم سنجید

● کرایه مسکن کمتر ازسایر اقلام هزینه زندگی افزایش نشان میدهد

● شاخص هزینه سوخت وروشنائی ۱۹٫۷ درصدافزایش دارد

پارسال هزینه کل زندگی در ایران ۱۰٫۵ در صد بالا رفته‌است، این آخرین رقمی است که‌بانك‌ملی ایران اعلام میکند . البته برای اینکه تاثیر این افزایش طبیعی هزینه زندگی را در زندگی مردم محاسبه کنیم ، لازم است افزایش در آمد ها و دستمزد ها را هم نسبت بافزایش هزینه‌زندگی‌بسنجیم و البته اطلاعیه بانك ملی فقط درباره افزایش هزینه زندگی نه میزان درآمد تنظیم گشته است .

همچنین مطابق اطلاعیه اداره آمار و بررسیهای اقتصادی و مالی تغییرات شاخص هزینه زندگی در ماه اسفند ۱۳۳۸ نسبت بماه مشابه سال قبل ٤٫۵ درصد بوده‌است .

نکته جالب

نکته جالب اینستکه‌سال گذشته هزینه سوخت‌و روشنائی‌بیش‌ازسایر اقلام افزایش داشته است . و باآنکه در طی سال هزینه سوخت و روشنائی یکبار نسبت بسال پیش کاهش یافته است ولی ناگهان بعلت مقررات جدید مالیاتی‌بربنزین افزایش یافته و سرانجام‌برقم۱۹٫۷ در صد (افزایش) رسیده است .

دومین نکته

پس‌از هزینه سوخت و روشنائی هزینه مربوط بمواد خوراکی‌افزایش یافته است که رقم آن۱۳٫۲میباشد

نکته دیگر

اما جالب است که کرایه‌مسکن فقط ٦٫۸ درصد نسبت بسال‌قبل‌زیاد شده و تقریبا در مقایسه با سایر اقلام هزینه بجز پوشاك در ردیف آخر قرار گرفته است .

اطلاعیه اداره آمار و بررسیهای اقتصادی بانك ملی حاکی است : شاخص کل‌هزینه‌زندگی‌درایران۱٫۳ در صد در اسفند ماه ۱۳۳۸ نسبت بماه قبل ترقی داشته است . رقم شاخص کل برای اسفند ۱۵۳۹ (سال ۱۰۰ = ۱۳۱۵) میباشد که ۲٫۱ در صد نسبت بسه ماه قبل و ٤٫۵ درصد نسبت بیکسال قبل ترقی نموده است . در ظرف یکماه از بهمن تا اسفند ماه مواد خوراکی ۱٫۹ در صد پوشاك ۱٫۲ در صد و گوناگون ۱٫۱ در صد ترقی کرده ولی درعوض سوخت‌وروشنائی ۳٫۱ در صد تنزل نموده‌است . شاخص کرایه مسکن نیز درظرف سه ماه آذر تا اسفند ۱۳۳۸ فقط٦٪ در صد ترقی داشته است .

مواد خوراکی : شاخص مواد خوراکی ۱٫۹ درصد نسبت‌بماه‌قبل ترقی نموده و بارقم ۱۳۹٤ (۱۰۰ = ۱۳۱۵) ٤٫۷ در صد نسبت بسه‌ماه قبل و ٤٫٤ درصد نسبت بماه‌مشابه سال گذشته افزایش نشان‌میدهد . از بهمن تااسفند ۱۳۳۸قیمت گوشت گوسفند ، آرد گندم ، زردچوبه ، مرغ بترتیب ۱۰٫٦ ، ۲٫۲ ، ۱٫٦و ٦ درصد و نان سنگك ، روغن حیوانی ، برنج صدری و ماست هر یك تقریبا ۰٫۵ درصد ترقی نموده است . قسمتی از این افزایش‌قیمت با تنزل قیمت تخم مرغ ٥٫٤ درصد، پنیر٤٫۱ درصد ، پیاز ۲٫۲ درصد « پیاز نماینده تمام سبزیجات تازه است » قند ۱٫٤ درصد خنثی شده است .

در مدت یکسال (از اسفند ۱۳۳۷ تا اسفند ۱۳۳۸) از میان اقلام مهم مواد خوراکی نان‌سنگك ٤٫۳ درصد ، گوشت‌گوسفند ۷٫۳ در صد ، روغن حیوانی ۳۰٫۳ در صد ، برنج‌صدری ۷٫۹ درصد ، چای ٦٫٤ درصد ، پنیر ۲٦٫۲درصد و آردگندم۱٤ درصدترقی‌نموده‌اند.

کرایه مسکن :شاخص کرایه مسکن درظرف سه‌ماه ازآذر تااسفند ۱۳۳۸ مختصری افزایش داشته‌است (٦٪ درصد) ویارقم ۳٦٦٦ (۱۰۰ = ۱۳۱۵) شاخص کرایه مسکن نسبت بیکسال قبل ٥٫۵ درصد ترقی نموده است .

سوخت وروشنائی :گرچه شاخص سوخت‌وروشنائی بارقم ۷۸٦(۱۰۰ = ۱۳۱۵) ۳٫۱درصد نسبت بماه‌قبل و ۱٤٫۷ درصد نسبت بسه‌ماه قبل تنزل نموده ولی‌نسبت‌به اسفند۱۳۳۷ ـ۱٫۱٦ درصد ترقی داشته‌است

شاخص هزینه زندگی در ایران

اجزا شاخص	شاخص کل و سایر اجزاء متوسط سالیانه ۱۳۳۷و۱۳۳۸ متوسط سالیانه ۱۳۳۷	شاخص هزینه زندگی (۱۰۰ = ۱۳۱۵) نسبت‌تغییرات‌از۱۳۳۷به۱۳۳۸ ۱۳۳۸	
شاخص کل	۱۳٤۳	۱٤۸٤	+۱۰٫۵
موادخوراکی	۱۱٦۸	۱۳۲۲	+۱۳٫۲
کرایه مسکن	۳۳٦۲	۳۵۹۱	+٦٫۸
سوخت‌وروشنائی	٦۳۵	۷٦۰	+۱۹٫۷
پوشاك	۹۷۳	۱۰۰۵	+۳٫۳
گوناگون	۱۲۲۰	۱۲۲۸	+٪۷

توضیح

در اینجا توضیح مختصری‌درباره شاخص هزینه زندگی ضروری‌بنظر میرسد .برای‌محاسبه شاخص‌هزینه زندگی درایران قیمت ۳۱ قلم کالای مصرفی که همه ماهه از۷شهرستان تهران ، تبریز ، اصفهان ،رشت ، همدان ،کرمانشاه و مشهد گرفته میشود مورد استفاده قرار میگیرد ضرایبی که باین ۳۱ قلم اختصاص داده شده در نتیجه بررسی هزینه زندگی در سال ۱۳۱۵ بوده که‌سال پایه شاخص فعلی نیز میباشد.قیمت هائی که‌در شاخص بکاربرده میشود متوسط ساده قیمت در چهار هفته هر ماه در ۷ شهرستان فوق‌می‌باشد ولی اطلاعات مربوط بکرایه مسکن هرسه ماه یکمرتبه (از شهرستان های هفتگانه فوق الذکر) گرفته شده و شاخص آن نیز هر سه ماه بسه ماه محاسبه و منتشر میشود.

دیروز پل سفید دروحشت بود

درمیان باران شدید ورعدوبرق، مردم بصحرا پناه‌برده‌بودند

خبرنگار مادر پل سفید اطلاع میدهد ازساعت یازده صبح دیروز هوای پل‌سفیدناگهان منقلب وابری شد وصدای غرش رعد وبرق در آسمان طنین افکنده وبدنبال این انقلاب هوابارندگی‌شدیدی درشهر واطراف آغاز گردید. درنتیجه این بارندگی که‌بمدت سه‌ساعت ادامه داشت درکوچه‌ها وخیابان‌هاسیلاب جاری شد ورودخانه «خالار» که از نزدیکی شهر میگذرد طغیان کردو آب خانه‌هائی راکه درکناررودخانه قرار گرفته‌اندفراگرفت وچنددیوار نیز براثر نفوذآب‌باران ریزش‌کرد وخراب شد. چون ریزش باران شدید وهمراه بارعد وبرق بوداهالی پل سفید باین گمان که این بارندگی مقدمه وقوع زلزله میباشد خانه‌های خودرا ترك کردند ودرزیر باران سیل‌آسا به صحراپناه بردند ولی چون از زلزله خبری نشد مردم بعداز چندساعت سرگردانی به‌خانه های خودبازگشتند.

هشتاد درصد ازمشمولین باسواد وفنی هستند

امروز تیمسار دریادار رسائی رئیس اداره نظام‌وظیفه عمومی بخبرنگارما گفت پس‌از بررسی‌وضع‌مشمولین اعزام‌به‌خدمت معلوم شد که‌هشتاد درصداز آنان ازافراد باسواد وفنی می‌باشند این‌موضوع‌تاکنون سابقه نداشته است . گزارش خبرنگارما حاکی است که‌دادگاههای حوزه تهران صبح‌وعصر مشغول رسیدگی به وضع مشمولین ومتکفلین میباشند .

اطلاعیه بانك توسعه صنعتی ومعدنی ایران

بقیه از صفحه اول

بواسطه سئوالات متعدد و اظهار نظر های مختلف بانك توسعه صنعتی ومعدنی‌ایران‌تصمیم گرفت‌اطلاعیه‌ای در مورد وامهای صنعتی که تاکنون از طرف بانك اعطاء شده است در اختیار مطبوعات و عامه بگذارد . چون کار های این بانك عموماتخصصی و نسبتا پیچیده میباشد در نظرنبود که در موقع انعقاد هر قرار دادوام و یا در مورد سایر کارهای بانك اطلاعیه های متعدد صادر شود ولی از این پس گاهگاهی در موردپیشرفت کارهای بانك توضیحاتی به اطلاع عموم خواهد رسید .

از میان درخواستهای وام واصله تعداد زیادی در دست مطالعات‌فوری هستند که از بین آنها دوازده درخواست به‌تصویب‌بانك رسیده‌اند این طرح ها پس «از دقت و مطالعه زیاد روی اساس صحت طرح ـ قدرت مالی موسسات مربوطه ـ مشخصات فنی ـ تجربه و کاردانی متصدیان امور موسسه ـ اقتصادی بودن طرح و اثر آن در برآوردن نیازمندیهای کشور انتخاب شده اند از دوازده درخواست تصویب شده مذاکرات و مطالعات مربوط به‌پنج طرح بکلی خاتمه یافت‌و قرار دادهای وام مربوطه امضاء و بموقع اجراء گذارده شده است .

در مورد هفت درخواست تصویب شده باقی‌مانده‌نیز بزودی قراردادها تنظیم و بامضاء خواهد رسید . تاکنون قسمتی از وجه پنج وام‌اعطائی نیزتوسط وام گیرندگان مورداستفاده قرار گرفته است .

پنج وام فوق برای مقاصد زیر اعطاء شده است :

۱ـ شرکت سهامی کارخانجات صنعتی و روغن نباتی اصفهان .

این وام بمنظور کمك مالی جهت قسمتی از هزینه ماشین آلات واموال ثابت کارخانه جدید روغن نباتی و صابون سازی اعطاء شده است مصرف محصولات روغن نباتی در اصفهان بسرعت روبازدیاد است ولی فعلا احتیاجات اصفهان از سایرنقاط کشور تامین میشود . با احداث این کارخانه روغن نباتی بمقدار کافی و ازجنس مرغوب در محل‌تولید خواهد شد .

انتظار میرود این کارخانه پس از شروع بکار بتواند محصولات روغن نباتی مورد احتیاج اهالی استان اصفهان رابا قیمت مناسب دردسترس مصرف کنندگان قرار دهد .

۲ ـ شرکت سهامی ثور (محل کارخانه ـ تهران)

این وام بمنظور تامین قسمتی‌از مخارج ماشین آلات و ساختمان های یك کارخانه جدید کفش دوزی(چرمی) اعطاء شده است این وام کمك مالی به عده ای از سرمایه گذاران خواهد نمود که هدفشان تولید کفشهای چرمی مرغوب با قیمتی کمتر ازبهاء اجناس مشابه آن میباشد .

۳ـ شرکت سهامی کارتن‌سازی ایران (محل کارخانه‌ـتهران)

این وام بمنظور تامین اعتبارات لازم درمورد تاسیس کارخانه‌ای برای تولید انواع جعبه‌ها وظروف مقوائی اعطاء شده است. اهمیت اقتصادی این طرح دراین است که برای‌اولین‌باریك‌موسسه‌داخلی‌خواهد توانست اقسام مصنوعات مقوائی‌و مخصوصا انواع قوطی وجعبه‌هائیکه از مقوای کبریتی یاموجی ساخته میشود بهرمقداروازهرنوع دراختیار مصرف کنندگان قرار دهد. محصولات این کارخانه وسیع‌بسته بندی کالاهای‌داخلی‌از قبیل‌خشکبار وغیره رابهبود فراوان بخشیده وبه واسطه کمی وزن باعث تقلیل‌مخارج حمل ونقل نیز خواهد شد.

٤ـ کارخانه آجرسازی شوارین (محل کارخانه‌ـهمدان)

این وام بمنظور توسعه ومدرن‌نمودن یك کارخانه آجرسازی در منطقه‌ای از کشور که احتیاج‌روزافزونی بمصالح ساختمانی دارداعطاء شده است. استفاده از ماشین‌آلات جدید وآخرین روشهای تولیدی باعث خواهد شدکه نه‌تنها قدرت تولید کارخانه بالارود بلکه جنس محصولات آن نیز مرغوبتر گردد.

۵ـشرکت سهامی ایتالران (کارخانه آجرسازی در نزدیکی ورامین)

وام‌فوق‌بمنظور تامین‌قسمتی‌ازمخارج ریالی شرکت که توسط سرمایه‌گزاران ایرانی وایتالیائی بوجود آمده اعطاء گردیده است. ماشین آلات مورد لزوم توسط شرکاء ایتالیائی تهیه‌میگردد. علاوه‌برتولید آجرمعمولی کارخانه آجر های مخصوصی که امتیاز تهیه آن توسط شرکت تحصیل شده است تولید خواهد نمود. اهمیت‌اقتصادی این طرح در این است که تولید آجرهای مخصوص فوق اثربسزائی درتقلیل مصرف تیرآهن وارداتی خواهد داشت.

شاهنشاه از لار بازدید کردند

بقیه از صفحه اول

میکردند . چون قرار بود شاهنشاه پس از ورود بشیراز بعمارت استانداری تشریف فرما شوند خیابانهای مسیر ملوکانه با پرچمهای سه رنك ملی تزئین شده بودو مردم شیراز ازکوچك وبزرك در دوطرف خیابانهای مسیر شاهنشاه باانتظار دیدار پدرتاجدارخود اجتماع کرده بودند .

از ساعت نه صبح فرماندار شیراز فرمانده لشگر ،روسای‌ادارات کشوری ولشگری ،محترمین شهر برای‌استقبال از موکب ملوکانه درفرودگاه‌اجتماع کردند در ساعت نه‌و ۵۵دقیقه‌هواپیمای اختصاصی شاهنشاه در آسمان‌فرودگاه نمودار شد و لحظه‌ای بعد در حالیکه شاهنشاه شخصا هدایت هواپیمارا بعهده داشتند بزمین نشست فرماندار شیراز بحضور شاهنشاه خوش‌آمد گفت و فرمانده‌لشگرده‌فارس گزارش نظامی معروض داشت .

آنگاه شاهنشاه بجایگاه مخصوص تشریف‌فرما شدند و موزیك سرود شاهنشاهی رانواخت. سپس‌شاهنشاه از مقابل گارداحترام‌و صفوف‌مستقبلین عبور فرمودند . سپس یکی‌ازکودکان عضو سازمان جوانان شیر و خورشید بنام رضوی زاده خیر مقدم عرض‌کرد و مورد تفقد شاهنشاه قرار گرفت .

اعلیحضرت همایونی در حالیکه بسیار متاثر بنظر میرسیدنداز آقای مهندس مویدی فرماندار شیراز و شه روان مدیر کل فرهنك فارس و چندنفردیگر ازحاضرین‌درباره‌کمکهائی که تا بحال به زلزله زدگان لارشده است پرسش هائی‌فرمودند که توضیحات لازم بعرض رسید . قراربود شاهنشاه پس از ورود بشیراز بشهر تشریف فرما شده و چند دقیقه ای‌در عمارت‌استانداری‌استراحت‌فرمایند و همین استدعا در فرودگاه شیراز از معظم‌له شد ولی اعلیحضرت همایونی فرمودند بهتر است زودتر به لاربرویم و فرصت بیشتری برای بازدید آنجا داشته باشیم . شاهنشاه این‌کلمات را با قیافه ای متاثر و گرفته بیان فرمودند ووضع ایشان کاملا نشان‌می داد که سخت متاثر هستند چون در تمام مدتی که در فرودگاه شیرازتوقف داشتند کوچکترین لبخندی در صورت معظم‌له دیده نمی شد .

عزیمت به لار

در ساعت ده و ده دقیقه شاهنشاه باتفاق همراهان با یك فروندهواپیمای داکوتای ارتشی فرودگاه شیراز را بسوی لار ترك گفتند .

درلار

هواپیمای حامل شاهنشاه ساعت یازده وپانزده دقیقه درفرودگاه لار بزمین نشست.

درفرودگاه آقای‌نصرت فرماندار ودکترقربان رئیس شیروخورشید شیراز گزارشی درخصوص زلزله لار باستحضار رسانیدند. سپس اعلیحضرت از اردوگاه شیروخورشید بازدید کردند در این بازدید شاهنشاه از یك‌یك بیماران عیادت کردند وپرسشهائی ازوضع هریك فرمودند.

سخنگوی شیروخورشید افزود هنگامیکه اعلیحضرت همایونی از اردوگاه بازدید مینمودند زلزله‌ای بوقوع پیوست که‌چندان شدیدنبود

ناهار درشیراز

گزارش خبرنگار ما اضافه‌می‌کندکه‌قرار است مقارن دو بعداز ظهر شاهنشاه از لار به‌شیراز باز گردند وعازم تهران شوند. طبق برنامه قبلی قراربود اعلیحضرت‌در مراجعت از لار ناهاررا در عمارت استانداری صرف فرمایند ولی شاهنشاه هنگام عزیمت به‌لار دستور فرمودند ناهاررا در فرودگاه شیراز آماده کنند تاپس‌از مراجعت ازلار ناهار درمحوطه فرودگاه صرف‌شود وسپس عازم تهران گردند.

برای توقف اعلیحضرت همایونی درفرودگاه شیراز چادر مخصوصی برپا شده‌است.

آخرین خبر از شیراز

یکساعت و ربع بعداز ظهرامروز خبرنگار مادر شیراز تلفنی اطلاع داد که طبق اطلاعی که ازلاررسیده هواپیمای شاهنشاه در ساعت ۱۲و ٤۵ دقیقه از لار بسمت شیراز پرواز کرده‌است و هم‌اکنون در فرودگاه شیراز عده‌ای انتظار مقدم ملوکانه را دارند ضمنا خط سیر شاهنشاه در خیابانهای شیرازبهمان وضع قبل‌از ظهر باقی است و مامورین انتظامی در دوطرف‌خیابانها دیده میشوند .

در فرودگاه شیراز گفته شد که اعلیحضرت همایونی اراده‌فرموده‌اند پس‌از ورود بشیرازرهسپاربیمارستان نمازی شوند و از مجروحین زلزله لار که در آن بیمارستان بستری هستند عیادت فرمایند .

تیمسار معظم سپهبد بختیار معاونت محترم نخست‌وزیری و ریاست سازمان امنیت کشور

از پیش آمد ناگوار وواقعه مولمه ای که برای آن‌تیمسار معظم رخ داده با کمال تاسف و تاثر صمیمانه تسلیت عرض نموده دوام، عمر و عزت آن خاندان بزرك را از درگاه خداوند متعال خواهانیم و توفیق‌بیشتر آن‌سرباز فداکار وطن راآرزو داریم .

اتحادیه فروشندگان جراید

فوت جانگداز جوان ناکام نصرالله معتقدی همکارعزیزمان را بخانواده آن مرحوم بخصوص‌مادرداغدیده‌اش تسلیت‌عرض نموده بقای آن خاندان را از خداوند متعال مسئلت مینمائیم.

ایرج اختر خاوری ـ اسدالله اعتماد شهیدی ـ نیکزاد ـ گلکار ـ ضرغام ـ اسپهانی ـ فتاحی ـرضوانی ـعلی احمدی ابراهیم احمدی ـمیثمی ـآرین ـ ذوالفقاری ـ دوستی ـکوثر مدار ـوفائی‌ـمولانا‌ـشهنازی‌ـنورجهان ـ ارونقی ـاصفهانی ابری ـنعمتی ـ سروری ـنگهبان ـ امیدی ـ شیخ رضائی ـ شعبان پور‌ـشاه آبادی ـسرابی ـتقوی‌ـ الفت ـافشار خمسه رسولی‌ـ غفاری

آ‌ـ٤۳۸۳

تیمسار سپهبد بختیار معاون محترم نخست‌وزیر و رئیس سازمان اطلاعات و امنیت‌کشور

اطاق بازرگانی اصفهان از طرف خود و کلیه بازرگانان و مدیران شرکت های بازرگانی استان دهم مصیبت وارده به فامیل محترم بختیار بویژه تیمسار معظم را تسلیت عرض نموده بقای عمر و سلامتی بازماندگان آنمرحومه را از درگاه یزدان پاك خواستار است .

آ‌ـ٤۹۰۲ **اطاق بازرگانی اصفهان**

همکار ارجمند جناب آقای نجات‌الله هاشم نیا

مصیبت وارده را بشخص شما و خاندان جلیل جنابعالی تسلیت عرض می کنیم .

تقی حشمتی ـ فرهنك فرهمند ـ علیرضا ابوذری ـ عبدالله مبینی ـ جلال مبینی ـصادق مسلکی ـصمد اعتبار ـ یوسف کبیری ـ مسعودخسروشاهی ـابوالفضل امامی ـسید ناصر زوین‌ـسید رضا افروزیان ـ سلطانعلی‌احمدی ـ فرهاد ستاری‌ـ منوچهر مهاجر ایروانی‌ـ مهدی پاو

مصیبت وارده را بخاندان جلیل بختیار بویژه به تیمسار سپهبد بختیار معاون محترم نخست‌وزیر و رئیس سازمان اطلاعات و امنیت کشور و آقایان عبدالمجید خان ـ عبدالحمید خان ـحاج منوچهرخان ـ فریدون خان بختیار تسلیت عرض نموده و پایداری آن‌خانواده جلیل‌راازخداوندمتعال خواستاریم

همایونشهر ـرحیم حاج هاشمی ـعبدالرحمن صادقپور

دوست‌گرامی آقای مهندس شهریار مرتضوی

فقدان پدر بزرگوارتان را بشما و خانواده محترمتان تسلیت می گویم .

آ‌ـ٤٤۰۱ **سیروس بهروز**

مصیبت وارده را بخانواده محترم مرتضوی بخصوص آقای مهندس شهریار مرتضوی تسلیت می گویم

آ‌ـ٤٤۰۱ **دکتر منوچهر کبیر**

آگهی های تسلیت

همکار محترم جناب آقای دکتر قاسمی

پزشکان و کارکنان بیمارستان لقمان‌الدوله‌ادهم‌مصیبت وارده فوت پدر بزرگوارتان را تسلیت گفته و در این اندوه با شما شریکند .

رئیس بیمارستان لقمان‌الدوله ادهم ـ دکتر حسین معرفت

تیمسار سپهبد بختیار معاون محترم نخست‌وزیری و ریاست معظم سازمان اطلاعات و امنیت کشور

با اندوه فراوان مصیبت‌وارده را بخانواده‌محترم بختیار و بخصوص آن تیمسار معظم صمیمانه تسلیت عرض نموده و برای بازماندگان آن مرحومه سعادت و صحت و موفقیت آرزو دارد .

اصفهان از طرف کارگران کارخانه زاینده رود ـسیدحسین جابری

آ‌ـ٤۸٦٦

تیمسار سپهبد بختیار معاون محترم نخست‌وزیری و ریاست معظم سازمان اطلاعات و امنیت کشور

با اندوه فراوان مصیبت‌وارده را بخانواده‌محترم بختیار و بخصوص آن تیمسار معظم صمیمانه تسلیت عرض نموده و برای بازماندگان آن مرحومه سعادت و صحت و موفقیت آرزو دارد .

آ‌ـ٤۸٦٤ **اصفهان اصغر خاتمی**

تیمسار سپهبد بختیار معاون محترم نخست‌وزیری و ریاست معظم سازمان اطلاعات و امنیت کشور

با اندوه فراوان مصیبت‌وارده را بخانواده‌محترم بختیار و بخصوص آن تیمسار معظم صمیمانه تسلیت عرض نموده و برای بازماندگان آن مرحومه سعادت و صحت و موفقیت آرزو دارد .

اصفهان از طرف شرکت مسافربری میهن تور ـامین‌الله فولادی ـ عباس سیامکی ـ علی سیامکی ـ محمود سیامکی

با نهایت تاسف و تاثر درگذشت‌مرحوم عبدالله ثابت‌را بعموم بازماندگان آن مرحوم خصوصا بجناب آقای حبیب‌الله ثابت تسلیت عرض نموده بقای عمر آن خاندان جلیل را از درگاه ایزد متعال خواستاریم .

حسن ساعتچی ـ مهدی ساعتچی ـ حسین ساعتچی ـرضا ساعتچی ـ مرتضی ساعتچی ـ تقی ساعتچی‌ـعبدالله‌ساعتچی

تیمسار معظم سپهبد تیمور بختیار

با نهایت تاثر واندوه فراوان درگذشت شادروان بانو حاجی بی‌بی کوکب بختیار را تسلیت عرض نموده بقای عمر و سعادت ابدی آن تیمسار محبوب و خاندان محترم راخواهانیم

خانواده های بیگلرزاده ـ بردبار ـسلطانی ـمهروز ـ نیکفر ـزین‌الدینی ـسمیع زاده ـطوفانیان ـ غیاثی

دوست گرامی آقای مهندس شهریار مرتضوی

فقدان پدر بزرگوارتان را بشما و خانواده محترمتان تسلیت می گویم **مهندس هوشنك کبیر**

امروز قرارداد هوائی ایران وانگلیس امضاء شد

ساعت ۹ونیم بامداد امروز قرارداد هوائی ایران وانگلیس درکاخ‌وزارت امور خارجه بامضاء رسید .

آقای آرام وزیرامورخارجه و «سرجفری‌هریسن» سفیر انگلیس‌بنمایندگی دوکشور قرار داد مذکور راامضاء کردند . درپایان امضای‌قرارداد وزیرخارجه وسفیرانگلیس طی سخنان‌خود ازامضای قرارداد بین‌دوکشور اظهار خوشوقتی کردند .

رئیس اداره‌اطلاعات آمریکا درایران

ازراه شوروی عازم اروپاشد

آقای برنت آندرسن رایزن سفارت ورئیس‌اداره اطلاعات‌امریکا در ایران که ماموریتش در ایران پایان یافته بود بعد از ظهر دیروز با قطار تهران را ترك گفت .

در ایستگاه راه آهن عده‌ئی از اعضاء عالیرتبه سفارت آمریکا و دوستان ایرانی و آمریکائی آقای آندرسن از او مشایعت کردند.

آقای آندرسن از تهران به‌تبریز رفته واز آنجا با قطاری که‌از خاك شوروی میگذرد مستقیما بسوئد خواهد رفت.

دیپلمات آمریکائی در سوئد بهمسرش ملحق شده و دو هفته مرخصی خود را قبل از بازگشت بواشنگتن در اروپا خواهد گذرانید.

آقای آندرسن یکی از سه نفریست که از میان تمام اعضاء سازمان‌اداره کل اطلاعات امریکا در سراسر جهان برای گذراندن دوره یکساله آکادمی‌عالی‌نظامی سیاسی‌واشنگتن انتخاب شده‌اند .

کمك به آسیب‌دیدگان

اعاناتی‌که بروزنامه‌اطلاعات رسیده

- شخص‌نیکوکاری که از بردن‌نام خویش خودداری کرد ۵۰۰۰ریال.
- آقای محمدرسولیان ۳۰۰ ریال .
- آقای عباس ضیائی ۱۰۰۰ ریال .
- بانو هما ۱۰۰۰ ریال .
- بانو فخری ربع پهلوی طلا .
- نیکوکاری که نام خود را ذکر نکرده ۲۰۰ ریال .
- نیکوکار ناشناس ۲۵۰۰ ریال .
- بانوبهجتوآقای کاظم ظهیری ۱۰۰۰ ریال .
- نیکوکار ناشناس ۲۰۰۰ ریال .
- سرکار سرگرد محمد حسن مقداری ۱۹۵۰ ریال .
- از منزل آقای عبدالرحیم عطارزاده : کفش زنانه ۱۴ جفت ـ دامن ۲۳عدد ـ لباس زیر ۲عدد ـ پیراهن ۳۹ عدد ـ ژاکت ۱۱عدد .
- دبیرستان شبانه‌روزی البرز ۲۸۲۰ ریال و تعدادی لباس وکفش که‌از طرف دانش‌آموزان شبانه‌روز جمع‌آوری شده .
- طفل نیکوکاری که نام خودرا ذکر نکرده ۵۰۰ ریال
- آقای مهدی‌مسیح‌نیا ۱۰۰۰ریال
- آقای‌مسعود مهاجر (شش‌ساله) ۵۰۰۰ ریال
- آقایان‌مهاجروسیروس ۷۵۰ریال

کمکهائی‌که بجمعیت شیروخورشید سرخ رسیده

- اداره کل اوقاف ـ ده تن آرد ، دو تن برنج ، پانصد کیلو نخود ، ده هزارعدد تخم مرغ ،دو تن سیب‌زمینی و در حدود یك میلیون و هشتصد هزار ریال وجه .
- کارکنان راه‌آهن سراسری ـ یك روز حقوق .
- زائرین حج نجف‌آباد ـ ۷۵۰۰ ریال .
- مردم گناباد ـ ده‌هزار ریال .
- کارمندان سازمانهای اداری گرگان ـ یکروز حقوق.
- شیر خوارگاه شهرداری مشهد ـ آماده برای نگاهداری بیست نفر از کودکان بی‌سرپرست .
- کارمندان دارائی شهرستان اراك یکروز حقوق

کمك‌های دیگر

- آقای دکتر محمد علی معدل از پزشکان نیکوکار شیراز ـ صدوپنجاه هزار ریال .

نهر فیروزآباد را میپوشانند

مسیر نهر را بپولوار مبدل میسازند

شهرداری بجنوب شهر توجه بیشتری میکند

قبلا اطلاع دادیم شهردار جوادیه اختیار شهرداری جوادیه قرار خواهد پس از انجام لوله کشی و احداث‌دو گرفت وشهرداری‌توجه دقیقی‌باقداماتی میدان با حوض و فواره درجوادیه که در جنوب شهر صورت میگیرددارد نسبت بپوشاندن نهر فیروزآباد نیز اکنون دیوار کشی طرفین نهرشروع اقدام کرده‌است نهر فیروز آباد که شده و سپس بانصب طاق برروی آن از شمال تا جنوب غرب تهران جاری مسیر نهر را چمن کاری وبه‌بولوار است بعلت سرازیر شدن فاضل‌آب مبدل میسازند و برای جلوگیری‌از گرمابه‌ها و سایر کارخانه‌های‌مجاور پر شدن‌نهردرمدخل آن‌بجوادیه‌صافی بگندآبی تبدیل شده و در حقیقت خواهند گذاشت تا کثافات آب هنگام دویست هزار نفر از ساکنین اطراف ورود بجوادیه گرفته شود فاضل آب نهر را دچار زحمت کرده بود ازبیست بیش از دویست گرمابه بنهر فیروز سال پیش تاکنون در بارهٔ پوشاندن آباد جاری میگردد و شهردار دستور این نهر گفتگو درمیان است ولی داده است که از این کار جلوگیری کوچکترین اقدامی دراین مورد صورت گردد .

نگرفته است . هنگام تصدی شهردار فعلی که از جوادیه بازدید کرده‌مردم از وی خواستار شدند تا اقداماتی‌در مورد تامین آب و پوشانیدن نهر فیروز آباد و اسفالت نیز انجام دهد اکنون با کمك و همکاری مردم‌سرتا سر جوادیه لوله کشی شده و اسفالت خیابانها نیز شروع گردیده و فقط مهمترین مشکل جوادیه نهر فیروز آبادبود که پوشش‌آن راعملی‌مینمایند شهردار تهران گفت اعتبار لازم برای انجام عملیات اصلاحی و عمرانی در

شب گذشته درباشگاه دانشگاه:

رئیس‌سنا ازرئیس مجلس‌شوری جایزه‌گرفت

دیشب جمعی از وزیران ،سناتور ها، نمایندگان مجلس شورای‌ملی، استادان دانشگاه ومدیران جرائدو مجلات پایتخت درباشگاه دانشگاه گرد آمده بودند تادر مجلس‌جشنی که‌از طرف سالنامه دنیا ترتیب داده شده بود شرکت جویند .

پس از صرف شام ، آقای‌عبدالکریم طباطبائی مدیر روزنامه و سالنامه دنیا ضمن اظهار تشکر از حضور مدعوین دراین مجلس ، به اختصار تاریخچه سالنامه نویسی را درایران بیان کرد و گزارشی‌از دوران شانزده‌ساله سالنامه دنیارا باطلاع رسانید .سپس آقای سناتور آموزگار شمه‌ای درباره فعالیت‌های مطبوعاتی خود که‌درواقع تاریخچه مختصری از مطبوعات در چهل پنجاه‌سال اخیر بود سخن گفت .

آنگاه آقای سناتور دادگر(عدل الملك) درباره سالنامه دنیا مطالبی بیان نمود و آقای عبدالرحمن فرامرزی بیاناتی درباره وظایف روزنامه‌نگاری اظهار داشت .

درپایان مجلس جشن که بمنظور تجلیل از نویسندگان سالنامه‌دنیا برپاشده بود ، هدایای مخصوصی که عبارت از یك ساعت مچی بود بوسیله آقای سردار فاخر حکمت رئیس مجلس شورای ملی بیك عده ازرجال‌ودانشمندانی که‌مقالاتی‌برای سالنامه‌دنیانوشته بودنداهداگردید.

از جمله شخصیتهائی که دراین مراسم جایزه‌ای دریافت داشت آقای صدرالاشراف رئیس مجلس سنا بود ومدعوین‌هنگام‌اهدای‌جایزه ایشان ، احساسات شایان ابراز نمودند .

استاندار رضائیه درتهران

شب گذشته آقای شاپور میهن استاندار استان چهارم (رضائیه)برای دادن گزارش حوزه ماموریت خود بمدت یکهفته بتهران آمد .

من چسمان‌را

بقیه از صفحه اول

است انتقال دادند من ازسوراخی که درگوشه‌ای بود وآب از آن میگذشت یك شیشی نورانی را دیدم ووقتی دقت‌کردم یك ماهی‌بود هرچه کوشش کردم که این‌ماهی رابگیرم فرار کرد . تلاش من به نتیجه نرسید. ساعتها به سوراخ مزبور خیره‌شده‌بودم تااینکه‌نگهبان زندان گفت :

کاریل !محکومین نظیر تو در این ساعت‌باخدا رازونیاز میکنندو ازدرگاهش طلب بخشایش میکنند.

من چیزی از مشاهدات خودرابه نگهبان‌نگفتم وفردای آنروز مجددا ماهی رادیدم وبازهم سعی کردم که آن‌را بگیرم زیرا معتقد بودم که این ماهی درسرنوشت من موثر است.

عجیب این بودکه هیچکس‌وجود ماهی راقبول نداشت وهمه تصورمی کردندنزدیك شدن روز اعدام من سبب اختلال حواسم گشته است.

ولی بالاخره در دومین روز من این ماهی‌راگرفتم .از خوشحالی بی‌اختیار میخندیدم وفریاد میزدم. ماهی رادر یك کیسه پلاستیکی قرار دادم وبالای سرم آویختم.

روز ۱۸ فوریه تمام شب را چشم‌به ماهی زیبا دوخته بودم وسحرگاه صدای پای نگهبانان بگوشم رسید که‌برای هدایت من باطاق گازمی‌آمدند.

سفارش کردم که پس‌از مرگم ماهی رابدوستم بدهند که قراربود یك هفته دیگر اعدام شود ولی در آخرین لحظه باتلفن اطلاع‌داده‌شد که‌فرماندار کالیفرنیا اعدام مرا تا دوماه مه به تعویق افکنده است.

تعجب میکنید اگر بگویم که اعدام دوست منهم سه‌ماه به تعویق افتاد اودیگر ماهی رابمن پس نداد زیرا عقیده پیداکرد که این ماهی کلید سعادت اوست .

ولی من! هرگز از او تقاضای اعاده ماهی رانکردم. زیرا با دست خودم‌کلید سعادتم را از دست داده بودم واینك چشم بافق دوخته‌ام و انتظار مرك‌را دارم.

چسمان در اینوقت از جیب خود شیشه‌ای بیرون آورد وچند قرص خورد. نگهبان کاملا متوجه کوچکترین حرکت او بود ولی چسمان خونسرد ماو نگاهی کردو گفت :ویتامین است.

بعد نگاهی بسوی اطاق گاز افکند وگفت من حاضرم . تصور میکنم این بار آخرباشد ودیگر امیدی بزنده‌ماندن ندارم.

من تاکنون بیش‌از هشت‌بار در آستانه مرك قرار گرفته‌ام.

درانتظار مرك بودن بدتر ازمرك است .این مرك تدریجی است ، جنایت است.

چرا مراشکنجه میدهند ؟

چسمان گفت: من یقین دارم‌بعد ازمرگم بیگناهی‌من ثابت‌خواهدشد ولی آنوقت خیلی دیرشده است.

شاهنشاه نا گهان

بقیه از صفحه اول

آقای نخست وزیر ، اعضاءدولت، اعضاء هیئت مدیره اتومبیل کلوب شاهنشاهی و عده‌ئی از روسای‌دربار شاهنشاه را تا مقابل در اتومبیل بدرقه کردند ، لیکن در اینوقت اعلیحضرت همایونی‌ناگهان‌تشریفات وهمراهان را ترك گفته و بضلع جنوبی خیابان بوسط مردم رفتند . اینها مردمی بودند که برای دیدار شاهنشاه در مقابل دراتومبیل‌کلوب شاهنشاهی گرد آمده بودند و با فریاد های درزده باد شاهنشاه» ابراز احساسات میکردند .

در مقابل اتومبیل کلوب عده‌ای از ورزشکاران جمع بودند ، شاهنشاه نخست از هریك پرسش هائی کردند بعد بمیان مردم‌رفتند . آقای دکتر اقبال نخست وزیر دنبال شاهنشاه بودند . شاهنشاه وقتی چشمشان بمردمی افتاد که از پشت نرده های پارك سنگلج برای دیدار اعلیحضرت گرد آمده بودند در پیاده روی خیابان ، کنار نرده ها براه افتادند ، و تقریبا تمام طول خیابان شمالی پارك سنگلج راپیاده در وسط مردمی که لحظه بلحظه شماره آنها افزایش میبافت پیمودند ، اعلیحضرت از برابر عمارت فرهنك استان گذشتند و از در بزرك شمالی بداخل پارك‌قدم نهادند .

شاهنشاه درمقابل استخرپارك‌سنگلج توقف فرمودندومردم‌چون‌نگین‌انگشتری حلقه‌وار اعلیحضرت را درمیان‌گرفتند.

همه بودند

دربین این عده ازهرسن‌وطبقه‌ای دیده میشد ، زنانی بودندکه کودکان خودرا برای گردش به‌پارك سنگلج آورده بودند . دانش آموزان ودانش‌جویانی وجود داشتند که‌برای مطالعه دروس خود بپارك آمده بودند ،عده زیادی کارگر وعمله‌هم که‌کارشان بپایان رسیده‌بود دورشاه حلقه زده بودند .

فریاد های جاویدشاه ، جاویدشاه در تمامی پارك سنگلج طنین‌انداخته بود .

صحبت شاهنشاه بامردم درست نیم‌ساعت طول کشید . آثار مسرت‌و خوشنودی ازاین برخورد برسیمای اعلیحضرت نقش بسته‌بود . مردم نیز اشك‌شوق وشادی بچشم داشتند .

نزدیك ساعت شش بعداز ظهر شاهنشاه درحالیکه باتکان سرودست باحساسات گرم وپرشور مردم پاسخ میگفتند پارك سنگلج راترك گفته و بکاخ‌اختصاصی بازگشتند .

سخنرانی کاخ دادگستری

دیروز بعدازظهر باحضور عده زیادی از مدعوین آقای وزیر دادگستری جلسه سخنرانی کاخ دادگستری رابانطقی که به زبان فرانسه ایراد کرد افتتاح نمود پس ازآن آقای پروفسور ژاك سکرتان مدیر کل ادارات متحده بین‌المللی ومالکیت صنعتی درباره الحاق‌ایران به‌قرارداد پاریس ونتایج حمایت از مالکیت صنعتی در دنیا بزبان‌فرانسه نطق مفصلی ایراد کرد.

درخاتمه سخنرانی ایشان خلاصه‌ای از نطق ایشان بفارسی بوسیله آقای مهدی نراقی‌رئیس‌اداره ثبت‌شرکت ها وعلائم تجارتی واختراعات خوانده شد وپس‌از آن مدعوین به تالار کتابخانه برای پذیرائی راهنمائی شدند.

انتصابات

دروزارت دارائی

آقای‌محمود دژکام نماینده‌وزارت دارائی در موزه ایران باستان .

آقای حسنعلی‌یاوری رئیس‌دادگاه های اداری وزارت دارائی .

آقای بهمن فرهاد پور رئیس و ذیحساب اداره حسابداری بنگاه دامپروری .

حوادث و وقایع

جوانی باضربات کلنك بقتل رسید

صاحب مغازه‌ای‌که این‌جوان نزد وی‌کارمیکرد مورد اتهام قرارگرفته است

صبح امروز جوانی ۲۲ ساله باچند ضربه کلنك در مغازه کبابی‌حقیقت‌در خیابان ده متری جوادیه بقتل رسید.

ساعت شش صبح امروز مردی‌که خودرا جعفر بینا معرفی میکرد در حالیکه آشفته و پریشان بنظر می رسید وارد کلانتری ۲۲ جوادیه شدو به افسرنگهبان گفت :شاگردم سید غلام را در مغازه کشته‌اند .بلافاصله جریان باداره پزشکی‌قانونی ودادسرای ناحیه ٤ اطلاع داده شدو لحظه بعد آقایان فتحی بازپرس ناحیه ٤ ودکتر مصطفوی نسب پزشك‌قانونی ومامورین شعبه اول آگاهی و رئیس وافسران کلانتری در محل حادثه حضور یافتند .

در تحقیقات محلی معلوم شدسید غلام‌که چهار سال پیش ازتویسرکان بتهران آمده بود در مغازه جعفر بینا مشغول کار بوده شبها نیز در همین مغازه میخوابیده‌است .

ضربات کلنك

جعفر بینا اظهار میداشت صبح مطابق معمول بدکان آمد ولی هرچه در زد غلام در را بازنکرد واوناچار بافشار در را باز کرده و با جنازه غلام مواجه شده است .

مامورین تحقیق‌ضمن‌بازرسی محلی باین نتیجه رسیدند که قتل بوسیله ضربات کلنك انجام گرفته و مقتول از مغازه به پستوی آن کشیده‌شده است . آلت قتل نیز که آلوده‌بخون بود در گوشه مغازه افتاده بود .

صاحب مغازه متهم شد

پس از یك سلسله تحقیقات‌محلی جعفر بینا صاحب‌مغازه کبابی‌بکلانتری جلب شد و چون لکه های خون روی کفشهای وی دیده میشد و اظهارات وی قانع کننده نبود موقتا باتهام قتل تحت تعقیب قرار گرفت وکفش های وی جهت آزمایش بآزمایشگاه پزشکی قانونی فرستاده شد .

جعفر بینا
مورد اتهام قرارگرفته است

عده زیادی ازاهالی محل پس ازاطلاع ازوقوع جنایت در مقابل مغازه جمع شده بودند

خشم اسب

دیروز اسب یك گاری که بار زیادی داشت در خیابان جمشید آباد از سنگینی بار خوابید و موقعیکه گاریچی آنرا از گاری باز کرد،اسب او را با لگد مجروح کرد و سپس به عابرین حمله نمود و چند نفر دیگر را زخمی کردو ویترین چند مغازه‌را هم شکست بالاخره مامورین کلانتری ۱۹ اسب را گرفته و مجروحین را بیمارستان فرستادند .

«بازداشت «باج خور»

امروز مردی بنام حسین که بیك مغازه شیرینی فروشی در حوالی راه آهن مراجعه نموده و مطالبه باج کرده بود از طرف مامورین‌پلیس دستگیر و بدادسرا ی‌ناحیه ٤ اعزام شد . بازپرس دادسرا «باج خور» را باز داشت کرد .

راننده بی‌احتیاط

جان دوعابر راگرفت ودردادگاه بزندان وجریمه‌محکوم‌شد

امروز شعبه چهارم دادگاه عالی جنائی برای رسیدگی به‌پرونده‌مردی بنام‌سید قدرت‌اله حیدرقلی فرزند ابوالفضل تشکیل گردید . بموجب کیفر خواست صادره از دادسرای تهران سید قدرت دردی‌ماه سال گذشته هنگامیکه رانندگی‌اتومبیلی رابعهده داشت و باسرعت از خیابان سی‌متری عبور میکرد بادونفر تصادف کرد وموجب مرك آنها گردید یکی از مقتولین این‌حادثه جوان دانشجوئی بود که در کلاس دوم دانشکده علو تحصیل میکردو دیگری زن جوانی بود که برای خرید از خانه بیرون آمده بود .

دادگاه پس از چند ساعت‌رسیدگی به‌پرونده متهم را باتهام قتل غیر عمد بسه‌سال ونیم زندان‌و پرداخت ده‌هزارریال جریمه نقدی وپنج‌سال محرومیت از رانندگی محکوم‌کرد وهمچنین دادگاه متهم را به‌پرداخت ۳٤۰هزار ریال ضرر وزیان در حساب شاکیان خصوصی محکوم نمود .

دوزن موقع بحث درباره فیلمی سرمردی را شکستند!

چند پاره‌آجر ویك آفتابه ویك‌کاسه مسی باچندلنگه کفش برسرحسن‌کوبیده‌شد

دیروز بین دوزن برسر بحث‌درباره فیلم یکی از سینماها اختلاف عقیده‌ای بروز کرد که منجر بنزاع سختی شد ودر نتیجه این نزاع‌سرو دست کارگری که‌داخل چاهی کار میکرد شکست !

حسن آزمند که توسط مامورین پلیس به‌بیمارستان منتقل‌شده است می‌گفت : موقعیکه درخانه‌ای واقع درخیابان رودکی مشغول کندن چاهی بودم ناگهان پاره آجری داخل چاه افتاد وبه‌پشتم خورد ، هنوز کمرم را راست نکرده‌بودم که یك آفتابه و یك کاسه مسی باضافه‌چند لنگه کفش برسرم اصابت کرد واز شدت ضربات وارده بیهوش‌شدم چند دقیقه بعد ساکنین خانه مرا از چاه بیرون کشیدند و بهوشم آوردند. بعدا فهمیدم که بین زن صاحبخانه مازن مستاجر هنگام بحث پیرامون فیلمی که‌شب قبل دیده بودند نزاعی درگرفته و لنگه‌کفش و آفتابه و پاره‌آجرهائی که بطرف یکدیگر پرتاب ، میکردند درچاه می‌افتادو برسروپشت من بیگناه میخورده‌است .

چون حسن ازاین دوزن شکایت کرده بود صبح‌امروز پرونده‌ای که در کلانتری محل تشکیل شده بود بناحیه پنج‌دادسرا ارسال گردید.

کیفر خواست علیه دانش‌آموزان مزاحم

امروز آقای منیری دادیار ناحیه٤ دادسرا برای سه جوان دانش‌آموز ۱۸ ساله باسامی غلامرضا ، سعید ، محمود که مزاحم دوشیزگان مدارس دخترانه بودند و بوسیله مامورین پلیس دستگیر شده اند کیفر خواست صادر کرد

ایراد ضرب بمامورد‌ولت

امروز شعبه سوم دادگاه عالی جنائی بپرونده جوانی بنام حسین یاوری فرزند حسن رسیدگی کرد و او را باتهام ایراد ضرب بمامور دولت (ژاندارم) به شش ماه حبس تادیبی‌محکوم‌نمود .

شیرینی هاتریاك‌خالص‌از آب‌در آمد!

قاچاق فروشسها برای آنکه تریاکها جلب توجه نکند آنرا داخل پوست تخم مرغها مخفی کرده بودند

دیروز آقای سروان مسکوکی‌رئیس کلانتری بخش ۱۹ که برای‌بازرسی بحوالی بیمارستان پهلوی آمده بود متوجه شد که دو نفر در حالیکه یك جعبه شیرینی در دست دارند وارد بیمارستان شده ضمن تعارف شیرینی ببعضی اشخاص زیر گوش آنها مطالبی میگویند .

کلانتر بخش ۱۹ که ابتدا تصور میکرد که آنها برای عیادت بیماری آمده اند و شیرینی را برای بیمار آورده اند از اقدام آنها بدگمان‌شد وجعبه شیرینی را از آنها گرفت‌و در آنرا باز کرد در جعبه مزبور نزدیك نیم کیلو تریاك که در کاغذ های شوکولاتی پیچیده شده بود بدست آورده و هر دو نفر را که فتح الله و حسینعلی نام داشتند بکلانتری آورد در باز جوئی که از این دو نفر بعمل آمد معلوم شد قاچاقچیان محوطه اماکن عمومی را برای فروش مواد مخدره در نظر گرفته اند .

در مغازه حسینعلی که شیرینی فروش میباشد مقادیر زیادی تریاك نیز از یك صندوق تخم مرغ بدست آمد این تریاکها در پوست تخم مرغ پنهان شده بود تا جلب توجه نکند.

در ۲٤ ساعت گذشته:

۱٤ نفر دراثر حوادث مختلف مجروح شدند

در۲٤ساعت گذشته ۷نفرباسامی‌ناد علی مطلبی‌فرزندسعادت،بیوك احراری فرزند اصغر ، صمد مرادی فرزند غلامعلی ،مریم شریفی فرزند علی ،فاطمه کمزاد فرزند حیدر ویك‌نفر درشکه‌چی (درحادثه واژگون شدن درشکه در هاشم آباد) وموسی‌بیگلری فرزندعلی دراثرحوادث رانندگی وچهارنفرباسامی: احمد شیرگیر فرزند جواد ، مسعود اسلامی فرزند اسمعیل ،محمود فرزندمحمد وعباس فرزند جعفر دراثرنزاع وچاقوخوردگی و۳نفرباسامی رضا صالحی خلیل‌گلسازو حسین جعفری دراثر سوختگی مجروح شده‌اند .

گردش پردردسر!

امروز شعبه ۱۹ دادگاه جنحه مردی بنام اسمعیل را به زندان محکوم کرد.

اسمعیل چندی قبل یك‌اتومبیل سواری راکه مقابل یکی‌ازسینماها متوقف بود ربوده باتفاق زنی برای گردش بحوالی کرج رفته‌بود و مامورین کلانتری ویرا هنگام مراجعت دستگیر کرده بودند.

درداگاه متهم مدعی بود چون صاحب اتومبیل‌رامیشناخته وازطرفی احتیاج‌مبرمی باتومبیل‌داشته‌مبادرت باین عمل کرده است ونباید باتهام سرقت تحت‌تعقیب قرار گیرد.

دادگاه چون صاحب اتومبیل از شکایت خود صرفنظر کرده بود اسمعیل رابه ۲۰روز زندان محکوم کرد.

۲۰۲۵۶۹
تلفن مستقیم سرویس حوادث

درامور خصوصی شوهرها دخالت‌نکنید!

دیروز پرونده‌ای ازطریق کلانتری ۱۳ بناحیه یك دادسرا رسید.

همراه این پرونده زن وشوهری باسامی کفایت و حسن نیز اعزام شده بودند. کفایت از شوهر خودشکایت داشت که حسن اغلب اوقات مشروب میخورد ودر نتیجه آنطور که باید نسبت بامور زندگی مراقبت نمینماید.

موقعی که دادیار ناحیه ازشوهر کفایت دراین باره توضیح خواست حسن متقابلا اززن خود شکایت کردکه وی در اموری که مربوط باو نیست دخالت میکند.

حسن مدعی بودکه خوردن مشروب یك امرخصوصی است وزن او نباید دراین قبیل مسائل دخالت کند!

این زن وشوهر باتکلیف سازش ازطرف دادیارحاضر بسازش نشدند وبرای خاتمه دادن باختلافات‌خود ازدادسرا روانه محضر شدند.

پیش بینی وضع هوا

پیش بینی‌وضع هوا تاظهر فردا بدینقرار است هوای تهران صاف ودربعداز ظهر امروز همراه بامقداری ابرو فردا آفتابی خواهد بود هوای نواحی خراسان ابری که‌درنواحی شمالی آن استان همراه بارگبار که‌بتدریج روبه‌بهبود میرود هوای نواحی کرمان زاهدان وبلوچستان‌وسواحل دریای عمان دربعداز ظهر امروز قسمتی ابری همراه بارگبارهای پراکنده که‌بتدریج‌از اوائل شب‌از مقدارابرها کاسته‌میشود هوای‌سواحل‌د ریای مازندران کمی تاقسمتی ابری که‌تاصبح فردا همراه با مه‌محلی خواهد بود هوای سایر نقاط صاف که‌دربعضی ساعات همراه باکمی ابر پیش‌بینی میشود .

ضمنا هوای مختلفه ایران دردوروز آینده رویهمرفته خوب ودرجه‌حرارت نیز متدرجا ازنواحی غرب کمی‌افزایش خواهد یافت .

حداکثر میزان بارندگی ازکرمان ومشهد ۹میلیمتر گزارش شده‌است حداکثر درجه حرارت تهران ۳۰درجه وحداقل ۹درجه بالای صفر بوده‌است .

امشب در سینما ایفل
برای نخستین مرتبه یك شاهکار عالی وپرحادثه بزرك سال
دلیجان مرك باشرکت: فورست تاکر ـ ماری بلانشارد

تاسیس پرورشگاه در لار زلزله زده

تصمیم آخرین جلسه سازمان کمك‌کودك

درجلسه شب‌گذشته سازمان کمك کودك که‌کمیته مرکزی آن از پنج نفر آقایان محمدکوثری ـ داودپیرنیا ـ محمدجواد حریری ـ حاج‌میرزا عبداله مقدم ـ وعباس‌مسعودی تشکیل‌است بمناسبت حادثه تاثرانگیز لار بحث مفصلی پیرامون کمك بکودکان یتیم وبی‌سرپرست لار بعمل آمدو تصمیم براین اتخاذگردید که‌چون امکان‌دارد انتقال کودکان زلزله زده‌لار بتهران‌و یا هرنقطه دیگرباناشکالات زیادی‌روبرو شود ویااینکه کودکان راضی وخشنود ازترك خویشان ودوری ازشهر خود نباشند ترتیبی اتخاذ گردد که‌نحوه کمك ، بارعایت وتوجه بروحیات و خواسته های آسیب دیدگان این‌واقعه جانگداز باشد ، باین منظور کلیه کمکها واعاناتی که بمؤسسه‌اطلاعات مجله اطلاعات کودکان ویا اطلاعات بانوان ازطرف هموطنان نیکوکار و نوعدوست برای کمك بکودکان بی‌سرپرست لار داده شود وهمچنین درآمدهای سازمان کمك کودك از کنسرتهائی که‌ازطرف کودکان‌مخصوص کودکان لارترتیب داده خواهد شد یکجا برای تاسیس پرورشگاه و آموزشگاه جهت نگهداری کودکان بی‌سرپرست در شهر لار اختصاص داده شود تا با تشریك‌مساعی سازمان کمك کودك از طرف جمعیت شیروخورشید سرخ تاسیس گردد امروز دراین خصوص بامدیر عامل‌جمعیت مذاکره شد وایشان نیز موافقت جمعیت رانسبت باین تصمیم خیرخواهانه اعلام نمودند .

شماره حجاج امسال به چهارده هزار نفر خواهد رسید

آقای‌عبدالوهاب اقبال امیرالحاج امروز بکرمان رفت تابامور استانداری قبل‌از عزیمت به‌مکه رسیدگی نماید .

درغیاب امیرالحاج آقای دکترامید معاون وی بکار مربوطه به‌حجاج رسیدگی خواهد کرد .

امروز یك مقام مطلع‌بخبرنگارما گفت که‌شماره حجاج درسال جاری به‌سیزده تا چهارده هزارنفر خواهد رسید درصورتیکه سال گذشته تعداد حجاج درحدود هشت‌هزار نفربود .

رئیس صندوق وامهای عمرانی امریکا دیروز شرفیاب شد وامروز

مذاکرات برای دریافت وام تازه درسازمان برنامه‌آغازگردید

مذاکرات آقای « براند »رئیس صندوق وام های عمرانی امریکابا سازمان برنامه پیرامون طرح های عمرانی ایران و وامهائی که برای اجرای آنها از صندوق درخواست شده از امروز آغاز گردید.

آقای براند رئیس صندوق وام های عمرانی‌امریکا که قراربوددیروز واردتهران‌شودشب‌شنبه گذشته وارد تهران گردید و پیش از ظهردیروز باتفاق آقای مهندس خسرو هدایت وزیر مشاور و قائم مقام نخست‌وزیر در سازمان برنامه بحضور شاهنشاه شرفیاب گردید.

در مذاکرات امروز که دردفتر کار آقای مهندس خسرو هدایت انجام شد عده‌ای از روسای عالیرتبه اصل چهار و چند تن ازکارشناسان اقتصادی سفارت امریکا و همچنین کارشناسان قسمت امور اقتصادی سازمان برنامه شرکت داشتند وطی آن وضع برنامه های عمرانی دوم و امکانات مالی سازمان برنامه برای ادامه اجرای طرح های شروع شده و ضروری بررسی گردید و درمورد طرحهائی که‌با استفاده‌از وام‌دریافتی از صندوق وام های عمرانی امریکا در مرحله اجراست یا اجرای آن پایان یافته است مذاکراتی بعمل آمد.

وامی که ایران اخیرا از صندوق وام های عمرانی امریکا درخواست کرده قریب ۱۱۳ میلیون دلاراست که صندوق فعلا با پرداخت ۲۵ میلیون دلار برای هزینه های ارزی سد دز موافقت نموده است بقیه وام مربوط به هزینه توسعه و تکمیل بندر عباس و هزینه های ریالی راه سازی که هزینه های ارزی آن بصورت وام از بانك جهانی دریافت شده است مذاکرات فعلی برای‌بقیه وام یعنی ۸۸ میلیون دلار است.

گزارش سالانه کنسرسیوم منتشرشد

*** طبق این‌گزارش هم اکنون چهل هزارتن در خدمت شرکت‌های عامل نفت ایران هستند**

*** در ۱۹۵۹، نوزده میلیارد وسیصدوشصت ودومیلیون ریال درآمد یکساله ایران ازنفت جنوب بوده**

شرکت های عامل نفت ایران گزارش مصوری از عملیات سال ۱۹۵۹ خود انتشار داد طبق این گزارش محصول نفت ایران‌درسال ۱۹۵۹ نسبت به‌سال‌قبل‌خودافزایش قابل ملاحظه داشته و ۱۲۵۳فروند نفت کش نفت‌ایران را به‌سراسر جهان برده‌است .درنتیجه نود ودو میلیون ودویست هزار لیره‌انگلیسی برابر بانوزده میلیارد و سیصد و شصت‌ودومیلیون ریال درآمد دولت ایران بوده ولی شرکتهای عامل نفت پرداخت های مهم‌دیگری نیز بابت حقوق گمرکی ـ دستمزد و مالیات و غیره درایران داشته است .

درمقدمه گزارش اضافه شده‌که قسمت عمده فعالیتهای سال مزبور متوجه اکتشاف و حفاری وهمچنین دستگاه تولید و ایجاد تاسیسات میکنند .

خطلوله از منطقه گچساران به جزیره خارك بوده‌است .

دراین گزارش تاکید شده که تقلیل واردات مواد مورد احتیاج از خارج و متقابلا افزایش خرید در داخل کشور بمیزان ۵۲ در صد بوده‌است .

طی‌سال ۱۹۵۹واگذاری عملیات غیر صنعتی از طرف شرکتهای‌عامل به‌شرکت ملی در حدود مقررات قرارداد نفت صورت گرفت . در همین حال درکلیه مناطق نفتخیز خانه‌هائی مخصوص کارمندان و کارگران ساخته ودراختیار آنان قرار داده شد .

این گزارش نشان میدهد که هم‌اکنون در حدود چهل هزار نفر درخدمت آن شرکت‌هابوده وبرای افزایش محصول نفت کوشش

دختران دانشگاه‌درمسابقه‌تورنمنت‌ترکیه

آیا مسابقات والیبال درترکیه انجام میشود

امروز اطلاع حاصل شد که تیم والیبال دختران دانشگاه تهران که بدعوت متقابل باشگاه فنرباغچه استانبول به‌کشور ترکیه عزیمت نموده‌اند درمیان استقبال قهرمانان وورزشکاران باشگاه فنرباغچه‌وارد استانبول شدند.

تیم دختران دانشگاه قرار بودسه مسابقه‌باتیمهای‌دانشگاه‌دمیراسپورت وفنرباغچه ترکیه انجام دهند.

بقرار اطلاع باتوافق‌نظر سرپرستان هرسه تیم قرار براین گردیده‌است که‌تیمهای دانشگاه ایران ودانشگاه ترکیه وباشگاه‌دمیراسپورت آنکارا وفنرباغچه‌استانبول یکدوره‌مسابقات تورنمنت انجام دهند.

تاریخ شروع مسابقات در خبر واصله‌روز گذشته بوده‌است .ولی هنوز خبری از انجام مسابقات آنها بمانرسیده است.

بعلت حوادث اخیرترکیه امکان دارد مسابقات برای مدتی به عقب بیافتد یااینکه مسابقات در یکی‌از شهرهای غیر حکومت نظامی‌ترکیه انجام گردد ودرضمن امکان دارد بطور کلی مسابقات درترکیه انجام نشود وتیم دختران‌دانشگاه به‌تهران مراجعت نمایند.

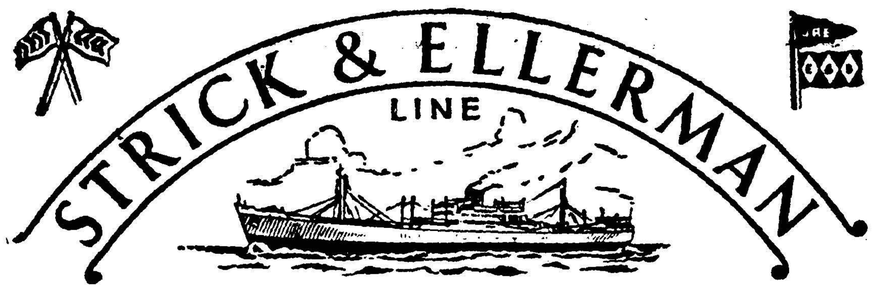

خط کشتیرانی استریك و الرمن

حالت کشتیهای استریك والرمن دربنادر ایران

درتاریخ اول مه ۱۹۶۰

نام بندر	نام‌کشتی	تاریخ ورود تقریبی	تاریخ پهلو گرفتن
بوشهر	شهرستان (برای‌بارگیری)	درحدود ماه مه	برای بارگیری به‌بندر میرسد
	سیتی‌اف نیوپورت	درحدود ۱۳ مه	برای تخلیه به‌بندر میرسد
	گلستان	درحدود ۱۴ مه	» » » »
	تری رولاس	درحدود ۲۵ مه	» » » »
	ارمنستان	درحدود ۲۵ ژوئن	» » » »
بندر شاهپور	عربستان	درحدود ۵ مه	برای تخلیه به‌بندر خواهد رسید
	سلوستان	درحدود ۲۰ مه	» » » »
	سیتی‌اف روچستر	درحدود ۳۰ مه	» » » »
	شهرستان	درحدود اول ژوئن	» » » »
	رجستان	درحدود ۶ ژوئن	» » » »
خرمشهر	شهرستان (برای‌بارگیری)	درحدود اوایل مه	برای بارگیری به‌بندر میرسد
	شهرستان	درحدود ۲۲ر۴ر۶۰ رسیده	برای تخلیه ۲۸ر۴ر۶۰ پهلوگرفته
	سلوستان	درحدود ۲۶ آوریل	برای تخلیه ۲۸ر۴ر۶۰ میرسد
	سیتی‌اف روچستر	درحدود ۲۹ آوریل	» » » »
	تبرستان	درحدود ۳۰ آوریل	» » » »
	رجستان	درحدود ۶ مه	» » » »
	سیتی‌اف نیوپورت	درحدود ۱۶ مه	» » » »
	سیتی‌اف‌دونکاستر	درحدود ۲۳ مه	» » » »
	مرجنت‌رویال	درحدود ۲۷ مه	» » » »
	گلستان	درحدود اول ژوئن	» » » »
	تری رولاس	درحدود ۲۰ ژوئن	» » » »
	ارمنستان	درحدود اول ژوئیه	» » » »

برای سایر مشخصات بآدرس زیر مراجعه فرمائید

فرانك س استریك و شرکاء (بصره) محدود

دربصره و بغداد و خرمشهر

آ ـ ۴۷۲۸

آگهی‌های تسلیت

تیمسار سپهبد بختیار معاونت‌محترم‌نخست‌وزیر و رئیس معظم سازمان اطلاعات و امنیت‌کشور

با تاثر فراوان مصیبت وارده را بخانواده محترم بختیار بویژه به تیمسار معظم صمیمانه تسلیت عرض می کنم و برای بازماندگان فقیده سعیده سعادت و سلامتی وموفقیت‌آرزودارم

آ ـ ۴۶۰۶ **اصفهان ـ ا ـ پرتو اعظم**

تیمسار سپهبد بختیار معاونت‌محترم‌نخست‌وزیر ورئیس سازمان اطلاعات و امنیت کشور

مصیبت وارده را بخانواده محترم بختیار بویژه تیمسار معظم تسلیت عرض نموده سعادت و سلامت آن خاندان گرامی را از خداوند بزرك مسئلت دارم .

آ ـ ۴۶۰۸ **اصفهان ـ مهندس حسن نظامی**

تیمسار سپهبد بختیار معاونت‌محترم‌نخست‌وزیر و رئیس معظم سازمان اطلاعات و امنیت‌کشور

مصیبت وارده را به آن تیمسار معظم و خانواده گرامی بختیار صمیمانه تسلیت عرض نموده بقاء عمر بازماندگان‌آن مرحومه را از خداوند متعال خواستار است .

از طرف کارکنان روزنامه ستاره اصفهان میهن‌خواه

تیمسار سپهبد بختیار معاون محترم نخست‌وزیر و رئیس معظم سازمان اطلاعات و امنیت کشور

درگذشت اسف انگیز بانو بی‌بی کوکب مادر گرامی‌آن تیمسار معظم را صمیمانه تسلیت عرض کرده و از خداوند متعال آرزو داریم که به بازماندگان آن مرحومه صبر جزیل عطاء فرماید .

اصفهان ـ از طرف کارگران کارخانه‌وطن ترك‌زاد

تیمسار سپهبد بختیار معاون محترم نخست‌وزیر و رئیس معظم سازمان اطلاعات و امنیت کشور

فقدان اسفناك حاجیه بی‌بی کوکب بختیار مادر گرامی آن تیمسار معظم موجب تاثر و تاسف قاطبه کارگران کارخانه رحیم زاده گردید بهمین جهت مصیبت وارده را بخاندان‌جلیل بختیارو بخصوص فرزندان ارجمند آن مرحومه تسلیت‌عرض می کنیم و سلامت و سعادت آنانرا از خداوند بزرك آرزودارم

اصفهان ـ کارگران کارخانه رحیم زاده و شرکاء

تیمسار سپهبد بختیار معاون محترم نخست‌وزیر و رئیس معظم سازمان اطلاعات و امنیت‌کشور

درگذشت اسف‌انگیز بانو بی‌بی کوکب مادر گرامی آن تیمسار معظم را صمیمانه تسلیت عرض‌کرده واز خداوند متعال آرزو داریم که به بازماندگان آن‌مرحومه‌صبرجزیل عطاء فرماید .

آ ـ ۴۶۱۸ **اصفهان ـ کارگران‌کارخانه سوسن**

تیمسار سپهبد بختیار معاون محترم نخست‌وزیر و رئیس معظم سازمان اطلاعات و امنیت کشور

فقدان اسفناك حاجیه بی بی کوکب بختیار مادر گرامی آن تیمسار معظم موجب تاثر و تاسف قاطبه کارگران کارخانه سیمین‌گردید و بهمین جهت مصیبت وارده را بخاندان جلیل بختیار و بخصوص فرزندان ارجمند آن مرحومه تسلیت‌عرض می کنیم و سلامت و سعادت آنانرا از خداوند بزرك آرزودارییم

آ ـ ۴۶۱۲ **اصفهان ـ کارگران کارخانه سیمین**

تیمسار سپهبد بختیار معاون محترم نخست‌وزیر ورئیس معظم سازمان اطلاعات وامنیت‌کشور

فقدان اسفناك حاجیه بی‌بی کوکب بختیار مادر گرامی آن تیمسار معظم موجب تاثر و تاسف قاطبه کارگران کارخانه نور گردید بهمین جهت مصیبت وارده را بخانـدان جلـیل بختیار و بخصوص فرزندان ارجمند آن مرحومه تسلیت‌عرض می کنیم و سلامت و سعادت آنانرا از خداوند بزرك آرزودارییم

آ ـ ۴۶۲۰ **اصفهان ـ کارگران کارخانه نور**

تیمسار معظم جناب آقای سپهبد بختیار

صنف قصاب «کشتارکنندگان گوسفند » تهران و حومه‌مصیبت وارده را به‌آنجناب صمیمانه تسلیت عرض نموده و بقای بازماندگان آنمرحومه را ازدرگاه الهی‌مسئلت‌می‌نمایند.

اتحادیه رسته قصاب «کشتارکنندگان گوسفندی » تهران وحومه

جناب آقای امین جواهری

از خبر مولمت اثر فوت جنت‌مکان مرحوم پدر بزرگوارتان‌تاثر خاطر دست داداستدعادارم همدردی مرابپذیرید .

آ ـ ۴۳۲۳ **سرگرد محمود خبیری**

تیمسار معظم جناب آقای سپهبد بختیار ومعاونت مجوب نخست‌وزیری

بایکدنیا تاثر خاطر و قلبی مجروح مصیبت‌وارده را بحضورمبارك تسلیت عرض نموده بقاء عمر ودوام و عزت تیمسار وخاندان معظم را از درگاه ایزد متعال مسئلت دارم . **سرگردسوار موتوری‌ـخبیری**

تیمسار سپهبد تیمور بختیار

افسران و دانشجویان ودرجه‌داران دانشگاه نظامی مصیبت وارده به‌آن تیمسار وسرکار سرگرد بختیار را تسلیت عرض نموده سلامت وسعادت شما وخاندان جلیل را از خداوند متعال خواستارند .

آ ـ ۴۳۲۵ **سرلشگر ضرغامی**

تیمسار معظم سپهبد بختیار

بانهایت تاثر وتاسف درگذشت شادروان والده تیمسار معظم را صمیمانه تسلیت عرض نموده سلامتی و بقاء عمر تیمسار محبوب را از خداوند خواهانیم .

آ ـ ۴۳۰۳ **سرهنك۲ کریمی‌ـسرهنك۲منشی**

تیمسار سپهبد بختیار معاون محترم نخست‌وزیری و ریاست معظم سازمان اطلاعات و امنیت کشور

با اندوه فراوان مصیبت‌وارده را بخانواده‌محترم بختیار و بخصوص آن تیمسار معظم صمیمانه تسلیت عرض نموده و برای بازماندگان آن مرحومه سعادت و صحت و موفقیت آرزو دارد . **اصفهان ـ رضا نجار پور ـ کریم‌نجارپور**

تیمسار سپهبد بختیار معاون محترم نخست‌وزیری و ریاست معظم سازمان اطلاعات و امنیت کشور

با اندوه فراوان مصیبت‌وارده را بخانواده‌محترم بختیار و بخصوص آن تیمسار معظم ضمیمانه تسلیت عرض نموده و برای بازماندگان آن مرحومه سعادت و صحت و موفقیت آرزو دارد . **اصفهان کارمندان موسسه ت ث ث**

زندانیان زندان قزل قلعه

با قلبی مملو از تالم و تاثر فوت بانوبی‌بی کوکب‌بختیار را ببازماندگان آن مرحومه بخصوص بحضور تیمسار معظم سپهبد تیمور بختیار معاون محترم نخست‌وزیـر و رئیس سازمان اطلاعات و امنیت کل کشور تسلیت عرض نموده در ماتمی که به آن خانواده گرام واردآمده خود را سهیم دانسته از درگاه احدیت بقاء و سلامت و موفقیت آن تیمسار معظم و خانواده ارجمند ایشان را خواستارند .

آ ـ ۴۳۷۹ **زندانیان زندان قزل قلعه**

تیمسار معظم سپهبد بختیار معاونت‌محترم نخست‌وزیر و ریاست سازمان امنیت

با قلبی پر از اندوه مصیبت وارده را بخاندان جلیل بختیار بخصوص به آن تیمسار معظم تسلیت عرض میکنم .

آ ـ ۴۷۹۲ **بیژن مه‌داد**

تیمسار معظم سپهبد بختیار

با اندوه فراوان درگذشت مادر گرامی آن تیمسار محبوب را تسلیت عرض نموده سلامت و عزت خاندان جلیل بختیار را از خداوند متعال درخواست می نمائیم .

رئیس اداره امور شهر شمیرانات عباس لسانی‌ـ کلانتر تجریش سروان سجادی آ ـ ۴۷۸۶

درگذشت تاسف آمیز شادروان علیا معظمه حاجیه بی‌بی کوکب بختیار والدهٔ ماجدهٔ سرباز دلاور و رشید وطن تیمسار معظم سپهبد بختیار ریاست سازمان امنیت کشور و معاون محترم نخست‌وزیر را صمیمانه تسلیت می گوئیم .

عزیز قزلباش دبیر کنگره اتحادیه های کارگری ایران عباس حکیم رهبر میهن پرستان خوزستان

فرزند برومند وطن تیمسار معظم سپهبد تیموربختیار

باقلبی مملواز اندوه مصیبت وارده را به‌آن سرور بزرگوار تسلیت عرض نموده بقای عمر وعزت وسلامت آن تیمسار معظم وخاندان جلیل بختیار رااز درگاه قادر متعال درخواست‌ومسئلت دارد.

آ ـ ۴۲۹۱ **عباس ـ درودیان**

بانهایت تاسف مصیبت وارده بسرکار ستوان یکم ایزد بخش و آقای سیدجمال رهگو تسلیت عرض مینمائیم.

مرتضی معینی ـ عسگر معینی ـ ستوان یکم هوشنك معینی ـ دکتر ایوب معینی آ ـ ۴۲۷۵

تیمسار معظم سپهبد بختیار ریاست سازمان اطلاعات و امنیت کشور و معاونت نخست وزیر

در نهایت تاثر و تالم مصیبت وارده را بحضور تیمسار محترم و جناب آقای عبدالمجید بختیار فرماندارگرگان‌تسلیت عرض سلامتی و سعادت آن خاندان‌جلیل‌را ازدرگاه‌قادر متعال مسئلت مینمائیم . **گرگان ـ مهدی باقری ـ اسدالله باقری**

با نهایت تاسف و تاثر درگذشت مرحومه‌مغفوره حاجیه بی‌بی کوکب بختیار را ببازماندگان آنمرحومه بویژه تیمسار بختیار و آقایان مجید خان و حاج منوچهر خان و حمید خان‌و فریدون خان بختیار تسلیت عرض می نمائیم .

الیگودرز ـ علی میرزادرویشی ـ اصغردرویشی ـ اکبردرویشی

تیمسار معظم سپهبد بختیار معاونت نخست‌وزیـر

با نهایت تاسف فوت جانگداز مادر گرامی آن تیمساررا تسلیت عرض نموده بقای عمر و عزت آن خانواده محترم رااز درگاه احدیت مسئلت دارم .

آ ـ ۴۳۵۱ **سرهنك جواد عظیمی**

باکمال تاسف مصیبت وارده را به سرکار علیه جلیله خانم و حضرت آقای روشن‌فکر تسلیت عرض می نمائیم .

آ ـ ۴۳۵۳ **سرگرد شه‌ستا و بانو**

تیمسار سپهبد بختیار ریاست معظم اداره اطلاعات سازمان امنیت کشور

با نهایت تاسف و تاثر مصیبت وارده را بجنابعالی و فامیل محترم تسلیت عرض می نماید .

آ ـ ۴۳۷۷ **ایرج بلاری ـ مربی وزنه برداری کشور**

تیمسار سپهبد بختیار ریاست معظم سازمان‌اطلاعات و امنیت کشور

با کمال احترام مصیبت وارده را به آن تیمسار محبوب از صمیم قلب تسلیت عرض نموده بقاء و سلامتی آن تیمسار معظم را از درگاه احدیت خواستاریم

از طرف عموم اهالی دهستان مبارك آباد و حسین آباد و لویزان شمیران مرشد محمد مبارکی ـ قنبرعلی رضائیان

جناب آقای ارباب فریدون فروردین

فوت والده محترمه را حضور آن دوست گرامی تسلیت عرض می کنم .

آ ـ ۴۳۷۵ **علی اشرف لطفی زاده**

تیمسار سپهبد بختیار ریاست معظم سازمان اطلاعات و امنیت کشور و معاون محترم نخست‌وزیر

باکمال تاسف و تاثر مصیبت وارده را بخاندان جلیل بختیار بویژه به آن‌تیمسار معظم که خدمات پر ارزش ایشان بشاهنشاه ووطن مورد تکریم‌و ستایش عموم وطن پرستان است صمیمانه‌تسلیت عرض‌نموده سعادت‌وسلامت‌بازماندگان آنمرحومه را از درگاه ایزد متعال خواستار است .

اصفهان ـ مدیر کافه رستوران ایران ـ ناصر شریفی

تیمسار سپهبد بختیار ریاست معظم سازمان اطلاعات و امنیت کشور و معاون محترم نخست‌وزیر

باکمال تاسف و تاثر مصیبت وارده را بخاندان جلیل بختیار بویژه به آن‌تیمسار معظم که خدمات پر ارزش ایشان بشاهنشاه ووطن مورد تکریم‌و ستایش عموم وطن پرستان است صمیمانه‌تسلیت عرض‌نموده سعادت‌وسلامت‌بازماندگان آنمرحومه را از درگاه ایزد متعال خواستار است .

آ ـ ۴۸۶۸ **اصفهان ـ مدیر روزنامه مجاهد وبانو**

تیمسار سپهبد بختیار ریاست معظم سازمان اطلاعات و امنیت کشور و معاون محترم نخست‌وزیر

باکمال تاسف و تاثر مصیبت وارده را بخاندان جلیل بختیار بویژه به آن‌تیمسار معظم که خدمات پر ارزش ایشان بشاهنشاه ووطن مورد تکریم‌و ستایش عموم وطن پرستان است صمیمانه‌تسلیت عرض‌نموده سعادت‌وسلامت‌بازماندگان آنمرحومه را از درگاه ایزد متعال خواستار است .

اصفهان مدیر کافه رستوران مجیدیه سلطانعلی آذری

دبیرکل سنتو از تهران رفت

آقای بیك دبیرکل سازمان پیمان مرکزی درساعت دهونیم صبح امروز ازطریق بیروت عازم آنکاراشد.

هنگام عزیمت دبیرکل سازمان پیمان مرکزی روسای ادارات تشریفات و همکاریهای بین المللی وزارت امور خارجه حاضربودند.

دبیرکل سنتو پیش از عزیمت ازهمکاری دولت شاهنشاهی‌ومقامات وزارت امورخارجه برای تشکیل جلسات هشتمین دوره اجلاسیه شورای وزیران سازمان پیمان مرکزی رضایت خودرا تاکید کرد.

دوهزار تلفن درمرکز دانشگاه بکارافتاد

امروز دو هزار تلفن در مرکز بازار بکار میافتد

ساعت شش بعدازظهر دیروز طی مراسمی ۲ هزار شماره تلفن مرکز دانشگاه افتتاح شد .ساعت پنجونیم امروز نیز دوهزار شماره تلفن مرکز بازار توسط آقای مهندس مشیری افتتاح می‌شود .بابکار افتادن این چهار هزار شماره تلفن در دومرکز دانشگاه بازار ظرفیت آنها که‌هریك بیست هزار شماره بود تکمیل می‌شود .

وزیر بازرگانی بلژیك ایران را ترك‌کرد

ساعت ۱۱ صبح امروز آقای « وان افلن » وزیر بازرگانی بلژیك که مدت یك‌هفته در تهران اقامت داشت تهران را بقصد کراچی ترك کرد.

آقای منصور وزیر بازرگانی در فرودگاه از آقای افلن بدرقه کرد.

تلفن کاریر بیجار ـ تهران افتتاح شد

ساعت یك‌بعدازظهر امروز تلفن کاریر بیجار ـ تهران طی مراسمی دردفتر آقای مهندس اشراقی وزیرپست وتلگراف وتلفن‌باحضورنماینده مستندج‌وبیجار بنام شاهنشاه افتتاح گردید.

بودجه برنامه‌ای

امروز وزیر دارائی بکلیه وزارتخانه‌ها وادارات کل و بنگاههای شرکت های دولتی اطلاع دادکه بودجه برنامه‌ای خودرا حداکثر تا آخر اردیبهشت ماه سال جاری به وزارت دارائی ارسال دارند . بودجه های ارسالی درسه ماهه تابستان مورد بررسی و مطالعه وزارت دارائی قرار میگیرد تا بودجه برنامه‌ای کل بر اساس آن تنظیم گردد .

فرمانده دانشگاه جنك پاکستان فردا بتهران‌می‌آید

درساعت‌هشت‌ونیم بامدادفردا ژنرال عبید بیلگرامی فرمانده دانشگاه جنك پاکستان بدعوت نیروی زمینی ایران وارد تهران خواهد شد .

فرماندهدانشگاه جنك پاکستان پس از ورود بتهران دفتر مخصوص شاهنشاه را امضاء نموده و بعد بترتیب باتیمسار ارتشبد عبداله هدایت رئیس ستاد بزرك ارتشتاران ، تیمسار سپهبد دکتر بهرام آریانا فرمانده نیروی زمینی و تیمسار سپهبد وثوق وزیر جنك ملاقات خواهد نمود .

ژنرال عبید بیلگرامی مدت پانزده روز میهمان نیروی زمینی‌شاهنشاهی بوده و از دانشگاه جنك وبادگانهای نظامی مرکز وخارج از مرکز دیدن خواهد کرد .

سمینار امور اداری این هفته گشایش خواهد یافت

امروز کسب اطلاع شدکه سمینار امور اداری ساعت پنجونیم بعداز ظهر روز پنجشنبه پانزدهم اردیبهشت درسالن اجتماعات کاخ وزارت دادگستری از طرف‌آقای دکتراقبال نخست‌وزیر گشایش‌خواهد یافت.

یك مقام مطلع‌امروز به‌خبرنگار ماگفت: تشکیل سمینار امور اداری بمنظور بالابردن سطح مدیریت مسئولین دستگاههای دولتی در هررشته که مشغول کارند میباشد ومقدمات تحولاتی است‌که در آینده شورای عالی معاونین ثابت اداری وزارت خانه‌ها در سیستم اداری‌مملکت ایجاد خواهد کرد.

سمینار امور اداری بیست‌روز بطول خواهد انجامید وجلسات آن هفته‌ای سه‌روز دربعدازظهرروزهای یکشنبه،سه‌شنبه، وپنجشنبه‌خواهدبود ریاست هرجلسه بایکی از معاونین ثابت اداری وزارتخانه‌هااست.

سخنرانان سمینار امور اداری درباره امور اداری واهمیت آن در جهان امروز ومسائل دیگری که مربوط بامور اداری است صحبت خواهند کرد.

درجلسات سمینار امور اداری چندتن از آقایان وزراء ،استادان دانشگاه، متخصصین امور اداری وکارشناسان امور اقتصادی واجتماعی سخنرانی خواهند کرد.

شرکت کنندگان درسمینار اموراداری آقایان معاونین ثابت اداری، مدیران کل وروسای ادارات وزارتخانه‌ها هستند.

تصویب لایحه اقدامات تامینیه

بامداد امروز کمیسیون شرکت دادگستری مجلسین بریاست آقای‌فخر طباطبائی باحضور آقای دکترهدایتی وزیردادگستری تشکیل گردید .

دراین جلسه لایحه اقدامات تامینیه مطرح‌وپس‌از مذاکرات کافی‌در اطراف آن بتصویب رسید . این لایحه برای‌اجرای آزمایشی بمدت یکسال بدولت ابلاغ میشود وپس‌از خاتمه یکسال بااصلاحاتی که‌درمجلس ضروری تشخیص شود مجددا برای‌تصویب مجلسین پیشنهاد خواهد گردید .

بموجب لایحه اقدامات تامینیه که‌امروز تصویب گردید وزارت‌دادگستری برای پیش‌گیری از جرایم وتربیت مجرمین اقداماتی‌را شروع خواهد کرد و ازجمله درمراکز استانها مؤسسات تامینی مثل‌کانون اصلاح و تربیت اطفال بزهکار تیمارستان مجرمین غیرمسئول ، تبعیدگاه مجرمین بعادت وکارگاههای کشاورزی وصنعتی وبیمارستانهای معتادین باستعمال الکل وتریاك بوجودخواهد آورد .

در مسجد مجد

از ساعت ٤ تا ٦ بعد از ظهردیروز مجلس ترحیم شادروان بانو کوکب بختیاری مادر تیمسار سپهبد بختیاردر مسجد مجد منعقد بود .

در این مجلس‌والاحضرت شاهپورعبدالرضا پهلوی از جانب اعلیحضرت همایونی و همچنین آقایان نخست‌وزیر اعضای دولت ،روسای ونمایندگان‌دو مجلس ،امرا و افسران ارتش ، روزنامه نگاران و گروه زیادی‌ازطبقات مختلف‌مردم و اصناف شرکت داشتندومصیبت وارده را به تیمسار سپهبد بختیار تسلیت گفتند .

مدیر عامل بنیاد پهلوی به‌آمریکا میرود

بقرار اطلاع‌صبح روز پنجشنبه پانزدهم اردیبهشت‌ماه آقای‌بهبهانیان مدیرعامل بنیاد پهلوی بدعوت دولت آمریکا عازم آنکشورخواهدشد.

متن اعلامیه اطاق بازرگانی تهران

خلاصه اعلامیه‌اطاق بازرگانی تهران مبنی‌براستمداد برای زلزله زدگان لارقبلا چاپ‌شده‌بود اینك‌متن‌آن نیزبرای استحضار قاطبه بازرگانان درزیر چاپ میشود

پیش‌آمد فاجعه عظیمه زلزله لارکه عده‌زیادی از هموطنان عزیزما را داغدارو بی‌خانمان وسرگردان بیابانها نموده نه‌تنها قلوب عموم‌افراد ایرانیان‌را جریحه‌دار ومتاثر نموده بلکه حیانیان رانیز دچاراندوه فراوان ساخته است .

اطاق‌بازرگانی تهران درحدود توانائی بودجه خویش پانصدهزاررریال‌بلادرنك حواله نموده وطبق تصمیم متخذه درجلسه فوق‌العاده‌ای که‌بهمین منظورتشکیل داد تاظهر روزپنجشنبه ۳۹ر۲ر۸ حدودیك‌میلیون ریال تعهد پرداخت شده‌که بدینوسیله از آقایانیکه کمك فرموده‌اند سپاسگزاری مینماید .

اما خسارات وارده دراین موردبقدری شدیدبوده‌است که‌اطاق بازرگانی تهران این‌مبالغ رابهیچوجه برای‌تسکین آلام مصیبت‌دیدگان کافی نمیداند. ناچاربراین وسیله ازقاطبه بازرگانان وشرکتهای محترم استمداد واستعانت میطلبد که‌درخور توانائی ازکمك ولوبمبلغ کم وناچیزی باشد به‌مصیبت‌دیدگان کمك نمایند .

صندوق اطاق‌بازرگانی تهران درتمام اوقات صبح تایکساعت‌بعداز ظهر آماده برای قبول‌اعانات خواهد بود .

البته کلیه‌مبالغیکه وصول‌شده‌ومیشود بوسیله شیروخورشیدسرخ ایران بمصرف کمك‌بزلزله زدگان لارخواهد رسید .

ملکه زیبائی دانمارك
در تهران
راسموسن لیزی

RASMUSSEN LIZZI

؟

در ایوین سینما
(سینما اتومبیل‌رو تهران پارس)
باطلاع میرساند
سازمان آبادانی تهران پارس ازعموم مردم هنر دوست‌که بااستقبال‌کم‌نظیرخود موجبات تشویق آنان را فراهم آورده‌اند صمیمانه تشکر مینمایند وباطلاع میرسانندکه شروع وخاتمه سئانسهای سینما بقرار زیراست:
شروع سئانس اول ساعت ۷ بعدازظهر
شروع سئانس دوم ساعت ۹½ بعدازظهر
ضمنا چون ورود اتومبیل بسالن سینمادراواسط فیلم ممکن‌است‌موجب‌مزاحمت تماشاچیان‌شود بلافاصله پس ازشروع هرسئانس وآغاز فیلم اصلی در ورودیه سینما بسته خواهدشد آ-۴۸۰۲

آخرین خبرتا ٤ بعد ازظهر

تظاهرات استانبول بار دیگر آغاز شد

استانبول ـ۲ مه ـ آسوشیتدپرس ـ هزاران تن از جوانان ترکیه به محض ختم ۲٤ساعت ممنوعیت عبور و مرور به خیابانها هجوم آورده مقابل کاخ شهرداری که محل تشکیل جلسات شورای وزیران ناتو بود با صفوف سربازان به زدو خورد پرداختند و سربازان آنها را با قنداق تفنك به عقب راندند .

جمعیت فریاد میزدند : «آزادی! آزادی!»

در مراسم افتتاح شورای وزیران ناتو زورلووزیر خارجه ترکیه بجای جلال‌بایار و عدنان مندرس پیام افتتاح را ایراد کرد .

در تالار جلسه فریاد جمعیت بگوش میرسید ولی صدای تیراندازی بگوش نرسید .

اما باتوجه به اخطار دولت که جزئی تظاهری را با گلوله قطع خواهد کرد اوضاع بسیار حساس بنظر میرسید .

دانشجویان ترك که امروز مقابل کاخ شهرداری به تظاهرات دست زده بودند روی‌تابلو های قرمز رنك با خطوط طلائی کلمه «حریت» (آزادی) را نقش کرده بودند .

مقامات انتظامی بلافاصله گروهی از سران متظاهرین را دستگیرکردند .

تعداد متظاهرین به سه هزار تن میرسید .

برای جلوگیری از عملیات آنها قوای کمکی موتوری اعزام و اطراف‌کاخ شهرداری اشغال کامل نظامی شد و بر بالای سر تظاهرکنندگان از فاصله بسیار کمی هواپیمای نظامی به پرواز در آمد .

امریکا نمیتواند درترکیه مداخله‌کند

نیویورك ـ ۲ مه ـ یونایتد پرس ـ روزنامه نیویورك هرالد تریبون درسر مقاله امروز خود مینویسد مقررات حکومت نظامی در استانبول سبب ناراحتی شورای وزیران ناتو شده‌است .

د راین سرمقاله نوشته شده که در امر آزادی سیاسی میان دول متفق غربی اختلاف نظر وجود دارد. باتوجه به وضع بلوك شرق، بلوك غرب، که‌مدافع دنیای آزاد است باید از ایده آزادی فردی دفاع کند .

در غیر اینصورت جراید و احزاب کمونیست میتوانند حکومتهای دنیای آزاد را مورد انتقاد قرار داده بگویند که این حکومتها برخلاف اشعای خود مدافع آزادی نبوده ، آزادی را پایمال ساخته‌اند .

از طرف دیگر این نکته واقعیت داردکه اعمال فشار شدید، حتی در دنیای کمونیست و تحت رژیم خشن کمونیستی به انفجار ختم میشود.

بنابر این در کنفرانس ناتو زمزمه خفیفی که از پس مقررات حکومت نظامی بگوش میرسد نمیتواند ناشنیده بماند .

آیا مردم ترکیه نخواهند توانست راه خودرا بسوی آزادی که کمال آتاتورك دیکتاتور عظیم‌الشان آنها نشان داده است ، ادامه‌دهند ؟ یا آنکه در ترکیهٔ جدید این راه قطع خواهد شد ؟

ترکیه نشان داده‌است که موثر ترین اعضاء ناتو بشمار میرود ودر سالهای اخیر ترقیات زیادی در همه زمینه ها نصیبش شده‌است .

نیویورك هرالد تریبون مینویسد :

یکی از جنبه‌های حادثه اخیر ترکیه آن است که همان سربازان نیرومند خط اول ناتو مامورند حتی بروی‌گروههای‌چندنفری‌مردم شلیك کنند .

مسلما در مسکو اخبار ترکیه ، مانند اخبار کره جنوبی تولیدمسرت کرده‌است .

هرتر ووزیران خارجه غربی دیگر گفتندکه آمریکا نمیتواند مانند کره در امور داخلی ترکیه مداخله نمایدو فقط ممکن است بامندرس یا زور لو ، طی مذاکرات خصوصی موضوع را مطرح کنند .

اگر در بلوك غرب جزئی آزادی رعایت شود ، دنیا ازعصر یخ‌جدید، یعنی عصر سلطه بردگی کمونیسم ،نجات خواهد یافت.

هرالدتریبون در مورد کنفرانس وزیران ناتو که در استانبول تشکیل شده می نویسد این نخستین باری است که شورای ناتو در شرایط حکومت نظامی تشکیل می شود .

اما میان ترکیه و کره تفاوتی وجود دارد . در کره ارتش هوادارمتظاهرین بود و حکومت سینگمان‌ری سقوط کرد . اما در ترکیه بنظر میرسد که‌ارتش هنوز مطیع حکومت است . لذا باید گفت دراینجا فشار حکومت غلبه‌خواهدکرد

برای غرب جای تاسف است که در بهار جاری ، مقارن کنفرانس سران در کره و ترکیه با ناراحتی داخلی مواجه می شود آنهم در این دو نقطه که‌در خط اول جبههٔ ضد کمونیست قرار دارد .

اطاق گاز

این‌عکس گوشه‌ای ازاطاق‌گاز راکه قراراست چسمان درآن‌اعدام شود نشان میدهد. اگر حکم اجرا شود آخرین لحظات زندگی‌چسمان روی صندلی مقابل طی خواهد شد

انگلیس ماشینهای راهسازی بایران اهداءکرد

امروز تیمسار سرلشکر انصاری وزیر راه باتفاق آقای سرجفری‌هریسن سفیرکبیر انگلیس و مدیران کل وزارت راه و راه آهن در محل کارخانه‌های تعمیر اساسی راه آهن برای شرکت در مراسم تحویل ماشین آلات اهدائی دولت‌انگلستان حاضر شدند .

وزیر راه گفت برای ساختمان راه ترانزیتی ایران ـ ترکیه دولت انگلستان یك واحد ماشین آلات راهسازی از محل اعتبار طرح مشترك‌پیمان سنتو و بارزش یکصد هزار لیره بایران کمك کرده است .

پس از خاتمه بیانات وزیر راه سفیر کبیر انگلیس نطقی ایراد کرد سپس مه‌عوین از کارخانجات‌تعمیرات دیزل الکتریك راه آهن بازدیدکردند. ووزیر راه از سفیر انگلستان تشکر کرد .

پایان‌کنفرانس بین‌المللی حقوق دریائی

ایران رای ممتنع داد

طبق گزارش رسیده از ژنو آقای دکتر متین دفتری رئیس هیئت نمایندگی ایران درکنفرانس بین‌المللی حقوق دریائی نطقی‌ایراد کرد و طی آن گفت : اگر چه گروه آسیائی و افریقائی‌وامریکای جنوبی برای دوازده میل اکثریت حاصل نکرده‌اند ، اما اگر رای ها را تجزیه و تحلیل کنیم معلوم میشود اهمیت کشور های طرفدار دوازده میل از حیث طول‌سواحلشان بیشتر از دولی است که به شش میل رای داده اند .

آقای دکتر متین دفتری اضافه کرد برای اینکه ما مسئول‌شکست کنفرانس نشویم ، هیئت نمایندگی ایران طبق دستور دولت متبوعه خود تصمیم گرفته است از مخالفت صرفنظر کرده و رای ممتنع بدهد.

خبر رسیده حاکی است که پس از نطق رئیس هیئت‌نمایندگی‌ایران اخذ رای‌بعمل آمد و پیشنهادشش میل امریکا رد شد و کنفرانس بدون اخذ نتیجه خاتمه یافت ومسئله عرض آبهای ساحلی پس از شش هفته مذاکره لاینحل ماند .

اولین هواپیمای جت DC-8 که‌دررم بزمین نشست متعلق به‌هواپیمائی آلیتالیابود

روز ۳۰ آوریل ساعت ۱۰ر۱۵ صبح اولین هواپیما ازسری ٦ فروندی هواپیمای جت دوگلاس DC-8 در فرودگاه سیامپینو بزمین نشست.

این هواپیما توانست رکورد سرعت بدون توقف بین نیویورك ورم را (یعنی ٦۰۰۰ کیلومتر) در۷ ساعت و۲۲ دقیقه طی‌کند.

هواپیمای غول پیکر DC-8 که مخصوص مسافرت ساخته شده‌قادر است که ۱۲۵ نفر مسافررا باسرعت ۹۰۰ کیلومتر درساعت حمل‌کند. فاصله دو بال این هواپیما ٤۲ر٦۰ متر وطول آن ٤٥ر۸۸ وارتفاع آن ۱۲ر۹۰ متراست.

باداشتن DC-8 بهترین نوع هواپیمای جت که تابحال ساخته شده و (کاراول ۳) هواپیمائی الیتالیا کاملا مجهز به جت شده ووارد عصرجت گردیده‌است

هواپیمای جت DC-8 برفراز آتلانتیك شمالی از تاریخ ۲ ژوئن و(کاراول ۳) ازروز ۱۳ ژوئن مابین تهران واروپا پرواز خواهندکرد.

هواپیمای الیتالیا بمشتریان ایرانی خود سرویس (تیر بالدار) را با سرعت جت تقدیم میکند.

روغن نباتی قوطی کره دارد

صابون لاسکوئی فرانسوی
پارفت
دوام
معطر
خیابان بوذرجمهری نرسیده بچراغ ژوئن ۲۰۲۸

مراداریه ازطرف خود وانجمن‌کلیمیان تهران وسایر انجمن‌های‌کلیمیان باکمال‌تاثرواندوه مصیبت‌وارده به‌تیمسار بختیارمعاون محترم نخست‌وزیررا صمیمانه تسلیت عرض میکند. آ-٤۹٤٦ مراداریه

تیمسار معظم سپهبد تیمور بختیار
اتحادیه صنف عطار و سقط فروش تهران و توابع با نهایت تاثر وتاسف درگذشت شادروان علیه والده محترمه را به‌آن جناب از صمیم قلب تسلیت عرض نموده سعادت و سلامتی آن خاندان ارجمند را از خداوند متعال‌مسئلت‌مینماید
رئیس اتحادیه صنف عطار و سقط فروش تهران وتوابع

تیمسار معظم سپهبد بختیار ریاست سازمان امنیت‌کشور
با نهایت اندوه و تاثر مصیبت وارده را به آن تیمسار معظم تسلیت عرض و بقاء و دوام وجود محترم‌و خاندان جلیل را صمیمانه مسئلت می نماید .
اتحادیه برق های اختصاصی مرتضی رحیم زاده خوئی

تیمسار سپهبد بختیار ریاست معظم سازمان اطلاعات و امنیت کشور و معاونت محترم نخست وزیر
در نهایت تاثر مصیبت وارده را به تیمسار محبوب و جناب آقای عبدالمجید بختیار فرماندارگرگان‌تسلیت عرض‌وسلامتی و سعادت تیمسار مفخم و سایر بازمانـــدگان را از خداوند خواهانم
گرگان سازگار

مصیبت وارده را بحضور تیمسار معظم سپهبد بختیار با کمال تاثر تسلیت عرض می نمایم .
آ-٤۳۹٥ عبدالله رحیم زاده خوئی

کارکنان شرکت سهامی سنك پکا مصیبت وارده را بحضور تیمسار معظم سپهبد بختیار تسلیت عرض می نمایند
آ-٤۳۹۳ شرکت سهامی سنك پکا

تیمسار محبوب و معظم سپهبد بختیار
با اندوه فراوان مصیبت وارده را به آن تیمسار معظم و خاندان محترم بختیار تسلیت عرض می نماید .
از طرف ساکنین کوی‌شاه بخش اسلامیه رحیم خباز باشی وعلی صحوی
آ-٤٤۱۱

فوت مرحوم آقای محمود آزاد حرف را بخانواده محترم آزاد حرف بخصوص جناب آقای مهندس آزادحرف صمیمانه تسلیت می گوئیم . پروین سرشار ـ عبدالله سرشار

افسران و درجه داران و سربازان‌لشگر ۱۰ پیاده‌فارس درگذشت شادروان تیمسار سرلشکر محمد حسین عمیدی فرمانده اسبق لشکر فارس‌راکه‌ازفرماندهان‌وافسران عالیقدر ارتش بوده اند با تاثر واندوه فراوان بخانواده و بازماندگان ارجمند آن شادروان بخصوص‌تیمسارسپهبد عمیدی‌وتیمسار سرتیپ عمیدی تسلیت عرض می نمایند .
آ-٤۸۰٦ سرتیپ معتمدی کردستانی