اطلاعات

شنبه سیزدهم تیرماه ۱۳۴۹ ـ شماره ۱۳۲۳۳ ـ سال چهل و پنجم ـ تکشماره ٤ ریال

۲۰ صفحه

با اعلام سیاست خارجی انگلیس توسط ملکه الیزابت در لندن گفته شد:

برای انگلیس در خلیج فارس راه بازگشت نیست

- تهران با ادامه حضور نظامی انگلیس درخلیج‌فارس ، مخالفت خواهد کرد
- ملکه انگلیس هنگام اعلام سیاست خارجی دولت محافظه‌کار درباره خلیج‌فارس اظهارات یکسال گذشته رهبران محافظه‌کار را تکرار کرد در صفحه هفدهم

اسرار پیرزوی فوتبال برزیل فاش شد

زاگلائو

زاگلائو مربی تیم فوتبال برزیل گفت ما از روی فیلم ها و اسلایه هائی که از بازی تیم ایتالیا گرفته بودیم راه خود را بسوی پیروزی هموار کردیم

در صفحه ۳

در سقوط هواپیما ۱۳۹ نفر کشته شدند

- یك هواپیمای انگلیسی با ۱۱۲ مسافر وسرنشین در اسپانیا سقوط کردو منفجر شد
- لاشه هواپیمای منفجر شده در ۶۹ کیلومتری شهر بارسلون دراسپانیا پیدا شد درصفحات ۳و٤

دفترچه دوم راهنمای کنکور سراسری منتشرشد

مقرراتی که داوطلبان باید در کنکور رعایت کنند

داوطلبان هنگام امتحان حق سئوال ندارند

کلیه مقرراتی که باید داوطلبان مسابقه‌ورودی هنگام کنکوررعایت کنند

این دفترچه ها روزهای ۱۶ تا ۱۹ تیر در اختیار داوطبان قرار داده‌میشود

در صفحه چهارم

در طرح صلح امریکا برای خاورمیانه نکات‌مثبتی وجوددارد

شوروی و مصر اعلام کردند

در صفحه ۲

تایمز لندن :

تصمیم یکجانبه برخلاف مصلحت‌است

رادیو لندن ـ سیاست خارجی و داخلی دولت محافظه کار ادوارد هیث که درقالب بیانات افتتاحیه ملکه انگلستان هنگام گشایش پارلمان انگلیس روزپنجشنبه اعلام گردید دیروز و امروز مورد بحث مطبوعات لندن بود .

روزنامه تایمز لندن در سرمقاله دیروز خود اظهار عقیده میکند که بایدبدولت جدید فرصت داد تا درمورد امر تخلیه قوا و برنامه‌دولت گذشته کارگری نسبت به خروج سپاهیان مطالعه و تصمیم گیرد .

تایمز لندن درعین حال خاطرنشان می کند که‌اتخاذ تصمیم یك جانبه از جانب لندن برخلاف مصلحت است ودر این باب محافظه کاران نه تنها باید با امیرنشینان خلیج فارس بلکه بخصوص با دولتهای ایران و عربستان گفتگوهائی بعمل آورند .

اعلام کننده خبر کودتای عراق به رهبری کودتا متهم شد

رهبر کودتای عراق یکی از وزیران آن کشور بود

صالح عمرالعالی وزیر اطلاعات و فرهنك عراق از طرف حسن البکر برکنار شد

- این شخص خودش روز پنجشنبه گفته بود در عراق توطئه‌ای برای سرنگونی رژیم بعثی چیده شده

درصفحه ۱۷

سربازان انگلیس و کاتولیک‌های ایرلند یکدیگر را بگلوله بستند

- ارتش انگلیس مناطق کاتولیك‌نشین ایرلند را محاصره‌کرد
- وزیرکشورانگلیس‌اخطار کرد که قانون تفنك بر ایرلند حکومت میکند

درصفحه سوم

بااعلام حکومت نظامی هر کس به‌خیابانهای بلفاست بیاید هدف گلو له قرار میگیرد

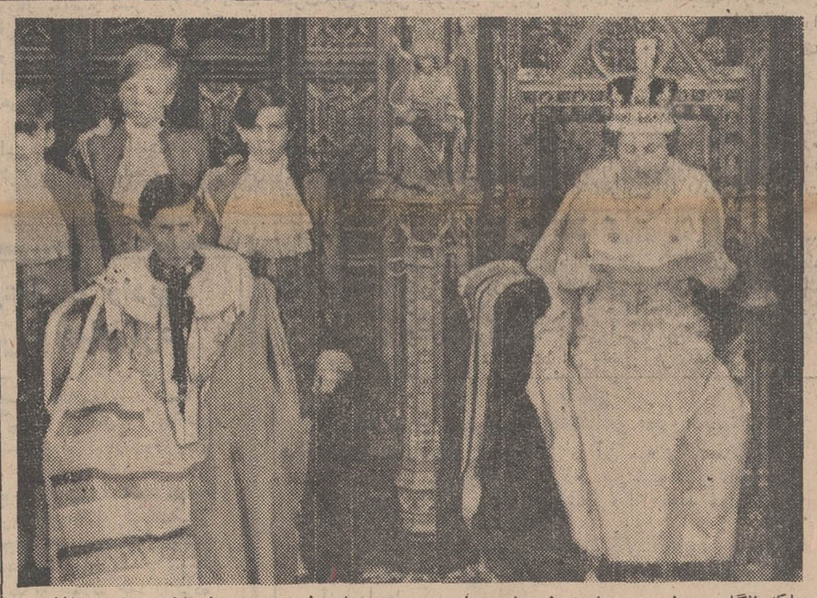

ملکه انگلیس روز پنج شنبه طی مراسم مخصوصی به مجلس لردان‌رفت و طی نطقی سیاست داخلی و خارجی دولت محافظه‌کار را اعلام‌نمود . در عکس ملکه الیزابت هنگام ایرادنطق و پرنس‌چارلز ولیعهد انگلیس‌در کنار او دیده میشود عکس رادیوئی اطلاعات

اوضاع ایرلند شمالی‌امروزناگهان شدت بیسابقه‌ای یافت و سربازان انگلیسی و کاتولیکها یکدیگر را بگلوله بستند . اکنون حکومت‌نظامی ومقررات منع عبور و مرور دربلفاست پایتخت ایرلند برقرار شده‌وسربازان دستور دادند هرکس را در خیابان دیدند با گلوله بزنند .

مقررات نرخ بندی و شرایط کار درمانگاهها و بیمارستانهای خصوصی

* بیمارستانها و موسسات درمانی خصوصی در پایان معالجه باید صورت کامل مخارج بیمارستانی راتسلیم بیمارنمایند

تصمیمات جدید هیئت مدیره نظام پزشکی در مورد نحوه کار درمانگاهها، تعیین‌نرخ‌و حق‌العلاج بیماران دربیمارستان‌های خصوصی که‌موردعلاقه‌مردم بودطی‌اطلاعیه‌ای بشرح زیراعلام شد.

بقیه در صفحه هفدهم

دیروز کنار دریا شلوغ بود

درصفحه آخر

گزارش اختصاصی بیژن رفیعی دبیر سرویس ورزشی اطلاعات از مسابقات جام‌جهانی کشتی در کانادا :

کشتی گیران ایرانی

بدون اضافه‌وزن آماده شرکت در مسابقات هستند

* آفریقای جنوبی ازمسابقات اخراج شد

آخرین گزارش بیژن‌رفیعی‌دبیر سرویس ورزشی اطلاعات ازرویداد های مسابقات جام جهانی کشتی کانادا :

امروز بعداز ظهر بوقت تهران وبرابر باساعت‌ده صبح شهر ادمونتون ،نوزدهمین دوره‌مسابقات کشتی جام جهانی در رشته فرنگی آغاز خواهد شد . در حالی که اکنون بفاصله چند ساعت به آغاز مسابقات من‌این گزارش کوتاه را روی تلکس اختصاصی اطلاعات‌به تهران می فرستم ،

هرپنج کشتی گیر وزنهای ٤۸

در صفحه هفدهم

مدیرعامل شرکت هواپیمائی می اعلام کرد :

در خطوط داخلی کشور هواپیماهای جت پروازمیکنند

* تعداد مسافران داخی هما ظرف هشت سال بیش از ۳۱۰ هزار نفر افزایش یافته است
* قرار داد خریدسه‌هواپیمای جت بوئینك برای خطوط داخلی امضاء شد
* «هما» در پرواز های داخلی خود متحمل زیان‌هم‌میشود

بقیه در صفحه چهارم

لباس مردان
تلفن ۴۱۷۴۲

بیمه اجباری شخص ثالث اتومبیل

بکلیه شعب بانك صادرات ایران وشعب بیمه امیدمراجعه فرمایند .

مالکان تهران توجه فرمایند

برای پرداخت عوارض نوسازی فقط تاپایان تیرماه (۱۸روزدیگر) فرصت باقی است

اگر عوارض نوسازی خودرا نپرداخته‌اید برای‌اینکه ازده‌درصدبخشودگی استفاده فرموده‌ومشمول نه‌درصد جریمه وقطع برق نشوید برای پرداخت آن فقط تاتاریخ مذکور فرصت دارید .

کلیه واحد های سازمان ممیزی در نواحی‌دوازده‌گانه شهرداری پایتخت همه روزه در ساعات اداری و بعداز ظهرها و روزهای تعطیل برای‌وصول‌عوارض آماده میباشند .

شهردار پایتخت

قابل توجه داوطلبان شرکت در امتحانات ورودی دوره شبانه مدرسه عالی بازرگانی تهران

مهلت ثبت‌نام مسابقه ورودی کلاسهای شبانه دوره لیسانس مدرسه عالی بازرگانی تهران تاروز بیستم تیرماه سال جاری میباشد وازدیپلمه‌های ریاضی- طبیعی-بازرگانی وادبی ثبت‌نام مینماید .

رئیس مدرسه عالی‌بازرگانی ـ محمدعلی‌احمدی

آ_۲۱۶۰۲

اعلامیه اتحادیه صنف بنگاهداران معاملات املاك

قولنامه رسمی باید جایگزین قولنامه های کنونی گردد

جولان دلال های قهوه‌خانه‌ای و کوچه‌ای بس استوبیش‌از این نباید به آنها میدان مداخله در داد و ستد املاك داده شود .

در صفحه دهم

جناب آقای فریدون اطمینان ریاست محترم اداره تعمیرگاه های ایران ناسیونال

با کمال تاسف و تاثر درگذشت مرحوم شادروان حاج‌حسین اطمینان را به‌آن‌فامیل‌محترم بویژه آنجناب از صمیم قلب‌تسلیت‌عرض‌نموده بقای عمربازماندگان آنمرحوم را از خداوندمتعال خواهانیم . مدیر و کارکنان نمایندگی اصفهان

اطلاعیه شهرداری ساری- نوبت سوم

شهرداری ساری در اجرای تبصره ۲ ماده ۱۶ قانون نوسازی و عمران شهری اجرای طرح تعریض خیابان ششم بهمن (جاده ساری به‌نکاء) را باطلاع عموم میرساند . خیابان مذکور بطول تقریبی یك کیلومتر و بعرض ۳۰ متر برطبق نقشه موجود که دردایره نوسازی شهرداری بایگانی است تعریض خواهد شد . مبلغ کل غرامت پیش‌بینی شده ۳٫۵٤۷٫۰۱۶ ریال و حق مرغوبیت ۱٫۹۹۰٫۹٤۳ ریال میباشد.

تاریخ شروع اول شهریور ماه ٤۹ و مدت اعتراض از تاریخ نشر اولین آگهی در روزنامه اطلاعات و روزنامه اثر تا دو ماه تعیین و محل قبول اعتراضات دردایره نوسازی و یادفتر شهرداری است : مواد فهرست جامع طرح در دایره نوسازی شهرداری ساری برای ملاحظه الصاق شده است . معترضین ذیل برك اعتراض نشانی کامل و روشن خود را قید فرمایند . در ضمن مقارن این آگهی نتیجه ارزیابی هریك وسیله پست سفارشی به مالك و یا متصرف مربوطه ارسال و مفاد این آگهی درمعابر و محل شهرداری الصاق گردید.

شهردار ساری- ترابی

آ_ ۲۰۵۰۸

۴ منطقه نفتی آزاد اعلام میشود

پیش آگهی شماره ۱۷/۲۲۸ بتاریخ ۱۰ تیرماه ۱۳۴۹

در صفحه یازده

ارادتمندشماعزرائیل!

فیلمی از سینمای ایران که تاکنون نظیرش راندیده‌اید

با شرکت هنرمندان محبوب شما : آذرشیوا ـ بوتیمار ـ هوشنك منظوری اسدالله یکتا ـ نادره و ... کنعان کیانی

برنامه امشب‌سینماهای دیانا ـ رکس ـ شهوند

لیدو ـ نپتون ـ رنگین کمان ـ ژاله ـ ارانوس ـ شرق ـ همای ـ اسکار ـ پاسارگاد ـ چرخ‌وفلك ـ فیروزه

سرمقاله

انقلاب عراق در تهدید توطئه گران!

رژیم بعثی عراق ادعا دارد که توطئه «ضدانقلابی!» جدیدی را کشف کرده است و متعاقب این ادعا، ظرف چهل و هشت ساعت اخیر ،جمعی متهم یا بازداشت شده‌اند ازجمله صلاح عمر العالی که تا پریروز پست وزارت اطلاعات را در کابینه کنونی بعهده داشت .

صاحبنظران عقیده دارند که این، تازه ابتدای کار است و مقدمه یك سلسله بگیروببند و محاکمات سریع نظامی وبرپا ساختن چوبه های دار و ردیف کردن اشخاص در مقابل جوخه اعدام .

تکرار این حوادث درعراق مطلقاغیر منتظره نیست . هر حکومتی درجهان بیك وسیله عرض‌وجود میکند ، رژیم بعثی عراق هم محض آنکه موجودیت خود را ابراز کند هر چندیکبار دربغداد عیدخون ترتیب میدهد وبیك بهانه‌ای برای مخلوق قرعه مرگ میکشد وهرکس را قرعه بنامش افتاد اعم از اینکه وزیر باشد یا سیاستمدار بازنشسته یابقال زیرگذر روانه مسلخ میکند. وگرنه دنیا ازکجا بداند رژیم بعثی در عراق پایدار وبراوضاع مسلط است ؟ !

وانگهی ، حکومتی که اساسش برقلدری استوار است مثل قداره‌بند های قدیم خودمان یا شمشلول‌بند های غرب امریکا که هرچند یکبار نمایش قدرت ترتیب میدادند و باعربده‌جوئی و مبارزه‌طلبی محله‌ای یاشهری را قرق میکردند ، میداند که اگر اینگونه قدرت‌نمائی تکند وزهرچشم نگیرد رفته‌رفته ترس مردم خواهد ریخت‌وباج بوی نخواهند داد .

اینست که درعراق هم فطرت حکومت تجدید چنین حوادثی رااقتضا میکند هم مصلحت حکومت . بزبان دیگر نمیتوان‌منکر «توطئه» بود. حقیقتا هرچند وقت یکمرتبه‌در عراق «توطئه»میشود وهیجوقت هم این «توطئه» ازنظر تیزبین رژیم بعثی پنهان نمیماند. بدلیل آنکه کاشف «توطئه»،وطراح «توطئه»وجود واحدی است .دستگاه حکومت‌خودش «توطئه» ترتیب میدهد ،خودش‌هم «توطئه» راکشف میکند ودرین‌میانه ملت عراق‌است که‌باید بهای‌سنگین «توطئه» سازی و «توطئه»بازی را هرنوبت با فداکردن گروهی ازفرزندان خود بپردازد .

اکنون ببائید تا گزارش «توطئه»اخیر را مرور کنیم . ازین گزارش معلوم میشود اولا شخصیت سرشناسی که وصله‌مخالفت با «رژیم‌انقلابی!» بوی بچسبد و متولیان «انقلاب» وجود او را مزاحم یاحتی لایق اتهام زدن و کشتن تشخیص دهند در سراسر عراق باقی نمانده است و همه کسانی که از طبقات بالای‌اجتماع شرایط لازم برای‌قرار گرفتن درقرعه‌کشی مرگ راداشتند ضمن تصفیه های قبلی یااز بین رفته ویا بمرگ تدریجی در فراموشخانه زندان های‌طولانی محکوم شده‌اند .

بهمین دلیل هم رژیم «انقلابی!» بغداد چاره‌یی ندیده است بجزآنکه لیست سیاه توطئه اخیر را با اسامی کارگران و تکنیسین هاو افراد عادی اجتماع پرکند . حتی در صدر لیست سیاه توطئه‌گران که لامحاله باید یکی‌دوتااسم دهان‌پرکن دیده شود چون‌کسی را سراغ نداشته‌اند قرعه فال بنام اشخاصی از دارو دسته خودشان زده‌اند . ای بیچاره ملتی که اگر یکروز از قید اسارت اجامر خلاص وحاکم برسرنوشت خود شود معلوم نیست برای اداره حکومت از کجا باید آدم فرض کند ؟!

دیگر اینکه رژیم «انقلابی!» مدعیست : «انقلاب از ناحیه خرابکاران و توطئه‌گران و عناصرمشکوك و مزدوران امپریالیسم وعوامل ارتجاع تهدید میشود». رئیس حکومت عراق نیز درنطق خود تاکید میکند:«این مشکلات ناشی از عوامل مختلف منجمله اشخاصی است که منافع آنان براثر اجرای اصول انقلاب سوسیالیستی بخطر افتاده است» حال ببینیم این عوامل مخرب کیستند : مالکان بزرك ؟سیاستمداران خانه‌نشین ؟ صاحبان صنایع ؟یا متنفذان محلی و امثالهم ؟خیر!

اینبار اتهام متوجه کارگران و تکنیسین های کارخانه کود شیمیائی ، کارخانه گازو کارخانه سولفوراست «که سبب‌میشوند تولید تامیزانی که پیش‌بینی شده است نرسد و درآمد کارخانه هاتقلیل یابد» !

این نص گزارشی است که رژیم بعثی‌عراق درباره توطئه اخیر انتشار داده وچنانکه ملاحظه‌میکنید‌عوامل توطئه ،مزدوران امپریالیسم وایادی ارتجاع ، عناصر ضدانقلاب ، کسانی که منافع آنها در جریان انقلاب سوسیالیستی بخطرافتاده است‌همانا کارگرانند وتکنیسین های عراقی !

قبلا روحانیون ، محافل مذهبی ، تجارو کسبه ، کردها و سایر عشایر ،زوار ،اتباع ممالك خارجه منجمله ایرانیها و کویتی هاو سوری ها و لبنانی ها، کلیه طرفداران و وابستگان حکومت های پیشین واخیرا هم‌کمونیستها بعنوان‌امپریالیست و ضدانقلاب معرفی‌شده ومورد آزار و شکنجه وحبس‌و تبعیدقرار گرفته بودند. حالانوبت‌کارگران و تکنیسین های عراقی است . فردا کشاورزان رادراز خواهند کرد وبااینترتیب معلوم میشود در خاك عراق مزدوری ارتجاع و امپریالیسم بصورت یك «ویروس» ظاهر شده است‌که در مقابل آن‌فقط عوامل رژیم بعثی مصونیت دارندو مابقی مردم هیچکدام ازین «اپیدمی» برکنار نمانده‌اند و بیماری خطرناك خرابکاری و توطئه‌چینی همه‌جارا فرا گرفته و همگان را «ضد انقلابی» کرده است !

بعلاوه ماهیت «انقلاب سوسیالیستی عراق» قابل مطالعه بنظر میرسد . زیرا اینطور پیداست که انقلاب سوسیالیستی در درجه اول منافع کارگران و تکنیسین ها را بخطرانداخته است . بطوریکه آنها تصمیم به مبارزه منفی گرفته‌اند و در امور فنی کارخانه ها اخلال و خرابکاری میکنند !

حال‌آنکه رژیم بغداد باچنین ادعاها خودش را رسوا میکند و اطفال دبستانی هم در آنسوی دنیا وقتی این خبر هارا میخوانند فریاد اعتراض زحمتکشان عراقی رادر خلال عبارات وکلمات گزارشهای رسمی دولت بعثی تشخیص میدهند«عناصر بیشعور» کارگران و تکنیسین های عراقی نیستند .کسانی هستند که نمیدانند وقتی حکومتی با قلدری خود را تحمیل کند و بامشت دهان مردم رابیندد ،مردم اعتراض خود رابصدای دیگری منعکس میسازند ،ولو صدائی که ازکوبیدن چکش آهنین بر سندان بی‌زبان برخیزد .

بیمه چشم

چشم های خود را باشیشه های زایس و فتو کرومیك که در مقابل آفتاب تا ۵۰٪ درصد دودی می شود بیمه کنید .
عینك سازی برلن: متخصص عینك‌های‌طبی ودارای گواهینامه رسمی از وزارت بهداری . لاله‌زار نوچهاراه کنت‌تلفن ۳۱۱۸۳۷

پمپیدو: در خاورمیانه باید صلح برقرار شود

پاریس - خبرگزاری فرانسه - ژرژپمپیدو رئیس جمهوری فرانسه در سومین کنفرانس مطبوعاتی خود که باحضور دویست تن از خبرنگاران داخلی و خارجی در کاخ الیزه تشکیل شد گفت آمریکائیها باید جدا تصمیم بگیرند که داوطلبانه خاك هندوچین را تخلیه کنند . تقریبا ازچهارسال قبل‌ژنرال دوگل نیز ضمن نطقی در «پنوم‌پن» از آمریکائیها‌دعوت کرد که نیرو های خود راازجنوب شرقی آسیا خارج کنند .

«پمپیدو» گفت بدون پرده پوشی باید بگوییم‌در سخنان اخیر برزیدنت‌نیکسون‌چیزی که موجب خوشحالی و امیدواری باشد وجودنداشت وتاروزی که‌خود آمریکائیها بمیل خود تصمیم قطعی به تخلیه این منطقه‌از نیروهای نظامی نگیرنددورنمای‌صلحی در هندوچین وجود نخواهد داشت .

پمپیدو از انتصاب«دیوید بروس» به ریاست هیئت نمایندگی‌آمریکادر کنفرانس صلح پاریس‌ابراز خوشحالی کردو اظهار امیدواری نمود که مذاکرات هرچه زودتراز سر گرفته شود .

رئیس جمهوری فرانسه‌در حالیکه سکوت مطلق تالار بزرك کنفرانس رافرا گرفته بود فریاد زد اگر قرار بود من نیز پیامی بفرستم می‌گفتم محض رضای خدا به ملت ویت‌نام جنوبی رحم کنید ،به‌ملت ویت‌نام‌شمالی به‌ملت کامبوج و به ملت لائوس رحم کنیدو شایدفردا هم ملت تایلند درخود ترحم باشند .

پمپیدو گفت‌پیشنهاد فرانسه در مورد آغاز یك مذاکرات عمومی در باره هندوچین همچنان به‌قوت خود باقی است چیزی که لازم است گرد آوردن همه کسانی که حق شرکت‌دراین مذاکرات رادارا می‌باشند بر سر یك میزاست. مسلماچین کمونیست یکی‌از کشور هائی است که باید دراین کنفرانس‌شرکت کند .

ازاین‌رو برقراری صلح‌در این منطقه بیش از همه به نفع‌اسرائیل است«تل‌آویو» باید بیك راه‌حل صلح‌آمیز تن‌دردهد و تلاش های بی‌نتیجه‌ای که ما تاکنون‌بعمل آورده‌ایم بهمین منظور بوده است بنظر ما اجرای مفاد قطعنامه های شورای امنیت سازمان ملل متحد بهترین راه برقراری صلح در منطقه عربی خاورمیانه است .

رئیس جمهوری فرانسه گفت که برقراری موازنه‌قوا در خاورمیانه از راه تحویل دادن سلاح های جدید به طرفین دارای عواقب وخیمی برای سراسر جهان است و باز تکرار می‌کنم که زمان بزیان اسرائیل در گردش است و هیچ چیز خطرناك‌تر از آن نیست که جنك‌خاورمیانه که اکنون جنبه محلی دارد بیك جنك عمومی بین دوکشور بزرك تبدیل شودو ازاین روعقیده داریم که‌باید هرچه زودتر صلح در منطقه خاورمیانه برقرار شود .

«پمپیدو» ضمن بحث از مسائل اروپائی گفت بعقیده من سیاست ویلی‌برانت در مورد گرایش بشرق به‌نفع همه کشورهای اروپائی‌است.

در مورد عضویت انگلیس در بازار مشترك‌اروپا فرانسه روش مثبتی اتخاذ خواهد کرد ولی نباید انتظار داشت که فرانسه در تمام مسائل نخستین قدم‌به‌جلو رابردارد.

در مورد خاورمیانه رئیس جمهوری فرانسه گفت‌فرانسه طرحی برای برقراری صلح در این منطقه ندارد. ماعقیده داریم که چهار دولت بزرك باید یك طرح برای این منظور تهیه کنند. تنهاچنین طرحی ممکن است مورد قبول طرفهای ذیعلاقه قرار گیرد .رئیس‌جمهوری فرانسه دوبار تاکید کرد‌که اوضاع در خاورمیانه پیوسته به‌ضرر اسرائیل روبه وخامت میرود.

پمپیدو درتشریح سیاست فرانسه در مدیترانه گفت آنچه که‌ماسیاست‌مدیترانه‌ای بمن‌نامیم عبارت از برقراری بهترین روابط با همه همسایگان مدیترانه‌ای خود می‌باشند. ما عقیده داریم که تنهابیك‌وسیله میتوانیم‌تعادل قوا درمدیترانه برقرار کنیم وآن صلح است.ما باردیگر تکرار می‌کنیم که باید در خاورمیانه صلح برقرارشودو در غیراین‌صورت موازنه نیرو

مصر و شوروی اعلام کردند در طرح صلح امریکا نکات مثبتی وجود دارد

روزنامه الشمس نوشته است.

مجله عصرجدیدنوشت : در پیشنهاد آمریکا برخی عناصر خلاق وجود دارد که‌نمی‌توان‌بدون‌شناخت ماهیت آنها ، مردودشان‌شمرد . اما‌می‌توان در صمیمیت آمریکاشك کرد ، زیرا آمریکا هنوز مخالفت اعراب چاره‌دیگری نخواهند داشت جز آنکه به چین کمونیست‌متوسل شده‌و مواد جنگی مورد نیازخودرا از پکن دریافت کنند وحتی‌اعراب ممکن‌است‌برای رسیدن به هدف های خود باچین کمونیست قرارداد های دوستی‌امضاء کنند.

در «تل‌آویو » سخنگوی وزارت امور خارجه‌اسرائیل اظهار داشت تا آنجا که ما اطلاع داریم‌درروش دولت‌شوروی نسبت به اسرائیل تغییری روی نداده‌است .

وی ضمن اشاره به مذاکرات ناصرورهبران شوروی گفت کـه پرزیدنت پادگورنی رسما درضیافت شامی که به‌افتخار ناصر برپاشده بود تائید کرد که باید آثار تجاوز اسرائیل کاملا از بین برده‌شود. ضمنامنابع مطلع اسرائیل گزارش هائی را دائربراینکه بین‌نمایندگان شوروی‌و اسرائیل در پاریس مذاکراتی‌درباره اوضاع خاور میانه بعمل آمده است‌تکذیب کردند .

گزارش های قبلی‌حاکی بود که نمایندگان سیاسی‌اسرائیل‌وشوروی درباره حل بحران خاورمیانه در پاریس بایکدیگر تماس گرفته‌اند.

درواشنگتن ناظران سیاسی‌اظهار داشتند که‌تدارکات جنگی شوروی در مصر برای واشنگتن به صورت یك ستیزه‌جوئی غیرقابل تحمل‌در‌آمده‌است‌و همان طور که‌برزیدنت نیکسون در مصاحبه‌تلویزیونی‌خود گفت‌اوضاع خاورمیانه وخیم است وخطریك جنك جدیددنیا را تهدید می‌کند.

گزارش های‌رسیده به‌واشنگتن نشان میدهد که شوروی تصمیم گرفته‌است موازنه فعلی قوا در خاورمیانه را با دادن مواد جنگی جدید به مصربهم بزند واگر سلاحهای جنگی جدید شوروی‌در مصر بکار بیافتدموازنه قوا در خاورمیانه به کلی از میان خواهد رفت که دراین‌صورت آمریکاچاره دیگری نخواهد داشت جز آنکه مواد جنگی مورد نیاز اسرائیل‌را تامین کندوادامه‌این‌وضع بی شك وضع وخیمی در خاورمیانه بوجود آورده‌و خطر برخورد بین دودولت مافوق بزرك رابیش از پیش‌افزایش خواهد داد.

عناصر خلاق

مجله «عصر جدید » چاپ‌مسکو درشماره اخیر خود قبول کرد‌که‌در پیشنهاد آمریکا برای خاور - میانه «برخی عناصر خلاق » وجود دارد ،امامجله در مجموع پیشنهاد های راجرز رابه‌عنوان « مانـور تاکتیکی آمریکا»مردود شمرده

در این روز جمال عبدالناصر در منزل بیلاقی برژنف با او ملاقات خواهد کرد .

این منبع گفت که جلسه مشترك دیپلمات ها و ژنرال های مصر و شوروی پیشرفت میکند . در این جلسه جزئیات پاسخ به پیشنهاد های جدیدامریکا که توسط‌راجرز عنوان شده مطرح‌می‌شود .واکنش رسمی شوروی و مصر در برابر این پیشنهاد ها پس از اظهار نظر هائی که در مطبوعات دو کشورمی شود علنی خواهد شد .

درحال حاضر مطبوعات از این پیشنهاد ها بعنوان وسیله‌ای که ممکن است هدفش ایجاد تفرقه درمیان اعراب است یاد می کنند.

اما اعراب در این پیشنهاد ها به سه موضوع علاقمندند ، اگرچه جزئیات این سه موضوع روشن نیست .

۱- اینکه در پیشنهاد امریکا کلمه «فلسطینی‌ها» بکار برده‌شده نه پناهندگان و گفته شده آنها باید به خانه های خود در داخل اسرائیل ومناطق اشغالی برگردند

مایه خوشحالی و نکته جدیدی در پیشنهاد های امریکاست .

۲- دعوت به احیاء ماموریت گونار یارینك .

۳- حمایت از قطعنامه ۱۹۶۷ شورای امنیت .

منبع مزبور گفت :دیپلماسی امریکا در خاورمیانه‌تغییری نکرده اما ظاهرا امریکائی ها به فهم مشکلات نزدیك تر شده‌اند .

از منبع مزبور سئوال شد که آیا مصروشوروی‌ارزیابی مشترکی ازپیشنهاد های‌جدید امریکادارند؟ وی جواب داد : «تاحالا ، آری» .

مذاکرات ناصر و رهبران شوروی در مسکو ادامه داردویك گزارش‌حاکی‌است‌که ناصر قصد داردمدت اقامت خودرا در مسکو تمدید کند تا فرصت بیشتری‌برای گفتگو با رهبران شوروی بدست آورد . درعکس پادگورنی رئیس جمهوری شوروی و ناصر هنگام گفتگو دیده میشوند .

اسرائیل پایگاه موشکهای سام-۲ مصر را بمباران کرد

قاهره - خبرگزاری فرانسه - جنگنده های اسرائیل طی چهل و هشت ساعت اخیر حملات هوائی خود را به مواضع مصر در ساحل غربی کانال سوئزدنبال کردند وسه هواپیمای خود را از دست دادند .

ستاد فرماندهی نیرو های مصر اعلام داشت که هواپیما های‌فانتوم و «اسکای هاوك» اسرائیل امروز دوبار مواضع مصر را در ناحیه «زعفرنا» و «اتاکا» بمباران کردند و سه شکاری بمب‌افکن دشمن‌مورد اصابت گلوله آتشبار های ضد هوائی قرار گرفت .

در «تل‌آویو» سخنگوی ارتش اسرائیل اظهار داشت که جت‌های شکاری‌اسرائیل‌پایگاه های‌موشکی مصر را در ساحل غربی کانال‌سوئز زیر آتش گرفتند و همه آنها سالم به فرودگاه های خود بازگشتند .

این پایگاه‌ها که در طول کانال سوئز ساخته شده با موشکهای «سام -۲» ساخت شوروی مجهز هستند و با استفاده از همین‌موشك ها ی‌نیروی ضدهوائی مصر درروز های اخیر چند هواپیمای فانتوم و اسکای هاوك اسرائیل راسرنگون ساخته است .

خبرنگاران جنگی اسرائیل‌گزارش داده‌اند که انهدام پایگاه های موشکی «سام-۲» برای اسرائیل اهمیت حیاتی داردزیرا اگر این پایگاه‌ها به فعالیت خود ادامه‌دهند طولی نمیکشد که اسرائیل‌برتری هوائی خود را از دست میدهد ودر این صورت‌مصر بااستفاده ازبرتری توپخانه وپیاده‌نظام خود در منطقه کانال ابتکار عملیات را در دست میگیرد .

سخنگوی نظامی اسرائیل گفت پایگاه های موشکی طی روز های آینده مهمترین هدف جنگی ما را در کانال‌سوئز تشکیل خواهدداد. علاوه بر حملات‌هوائی در ۲۴ساعت اخیر نبرد بین واحد های توپخانه اسرائیل و اعراب در جبهه کانال‌سوئز وخط‌آتش‌بس اردن‌واسرائیل ادامه داشت و سه سرباز اسرائیلی در نبرد با نیرو های مصری کشته شدند .

در جبهه اردن کماندو های فلسطین دهکده «بیت‌یوسف»را باموشکهای «کاتیوشا» مورد حمله قرار دادند . فدائیان وابسته به‌جبهه آزادی‌بخش یك پاسگاه نیرو های اسرائیل را در دره «بیسان» پس از نبرد های خونین اشغال کرده‌و آنجا را آتش زدند .

یك واحد دیگر از کماندوها تاسیسات نظامی‌اسرائیل را در دره اردن با خمپاره‌انداز و بازوکا مورد حمله قرار داده تلفات و خسارات سنگینی وارد ساختند .

در منطقه «هبرون» واقع در ساحل غربی رودارون یك وسیله نقلیه غیر نظامی بوسیله نارنجك مورد حمله قرار گرفت و ۱۹ غیر نظامی اسرائیلی وعرب براثرانفجار

هادر این منطقه پیوسته به زیان اسرائیل تغییر خواهد یافت .

ازاین‌رو برقراری صلح‌در این منطقه بیش از همه به نفع‌اسرائیل است«تل‌آویو» باید بیك راه‌حل صلح‌آمیز تن‌دردهد و تلاش های بی‌نتیجه‌ای که ما تاکنون‌بعمل آورده‌ایم بهمین منظور بوده است بنظر ما اجرای مفاد قطعنامه های شورای امنیت سازمان ملل متحد بهترین راه برقراری صلح در منطقه عربی خاورمیانه است .

رئیس جمهوری فرانسه گفت که برقراری موازنه‌قوا در خاورمیانه از راه تحویل دادن سلاح های جدید به طرفین دارای عواقب وخیمی برای سراسر جهان است و باز تکرار می‌کنم که زمان بزیان اسرائیل در گردش است و هیچ چیز خطرناك‌تر از آن نیست که جنك‌خاورمیانه که اکنون جنبه محلی دارد بیك جنك عمومی بین دوکشور بزرك تبدیل شودو ازاین روعقیده داریم که‌باید هرچه زودتر صلح در منطقه خاورمیانه برقرار شود .

«پمپیدو» ضمن بحث از مسائل اروپائی گفت بعقیده من سیاست ویلی‌برانت در مورد گرایش بشرق به‌نفع همه کشورهای اروپائی‌است.

در مورد عضویت انگلیس در بازار مشترك‌اروپا فرانسه روش مثبتی اتخاذ خواهد کرد ولی نباید انتظار داشت که فرانسه در تمام مسائل نخستین قدم‌به‌جلو رابردارد.

در مورد خاورمیانه رئیس جمهوری فرانسه گفت‌فرانسه طرحی برای برقراری صلح در این منطقه ندارد. ماعقیده داریم که چهار دولت بزرك باید یك طرح برای این منظور تهیه کنند. تنهاچنین طرحی ممکن است مورد قبول طرفهای ذیعلاقه قرار گیرد .رئیس‌جمهوری فرانسه دوبار تاکید کرد‌که اوضاع در خاورمیانه پیوسته به‌ضرر اسرائیل روبه وخامت میرود.

پمپیدو درتشریح سیاست فرانسه در مدیترانه گفت آنچه که‌ماسیاست‌مدیترانه‌ای بمن‌نامیم عبارت از برقراری بهترین روابط با همه همسایگان مدیترانه‌ای خود می‌باشند. ما عقیده داریم که تنهابیك‌وسیله میتوانیم‌تعادل قوا درمدیترانه برقرار کنیم وآن صلح است.ما باردیگر تکرار می‌کنیم که باید در خاورمیانه صلح برقرارشودو در غیراین‌صورت موازنه نیرو

مردی با لباس وعاظ از رادیو عمان به رهبران عرب حمله کرد

عمان - آسوشیتد پرس - یك عضو حزب غیرقانونی «التحریر» که یك سازمان متعصب اسلامی بوده است ، دیروز توانست‌باحیله روی منبر برود و در حالیکه گفتارش بطورزنده ازرادیو عمان‌پخش‌میشد به دولت اردن‌وچریکها و روسای جمهوری کشور های عربی حمله کند .

وی که لباس وعاظ را پوشیده بود در وعظ خودبه جمال عبدالناصر و شوروی‌و آمریکا نیز حمله کرد .معمولا وعظ بعداز نماز جمعه از مسجد الحسین عمان ، توسط رادیو پخش میشود . تا متصدیان رادیو خواستند متوجه بشوند که این واعظ چه میگوید او حملات خود راکرده بود و وقتی نیرو های پلیس و چریك فلسطین خود رابمسجد رساندند که «واعظ» را بگیرند او در میان جمعیت ناپدید شده و از مسجد گریخته بود .

حزب‌التحریر طرفدار بازگشت سیستم‌خلافت اسلامی و تسلط آن بر همه کشور های عربی است .

رئیس ستاد ارتش چریکها بجرم نافرمانی برکنار شد

قاهره - ژنرال عثمان حداد ، رئیس ستاد ارتش آزادیبخش ۱۴ هزار نفری فلسطین بجرم نافرمانی از مقام خود برکنار شد . روزنامه الاهرام از عمان گزارش داد که یاسرعرفات رئیس سازمان نجات فلسطین روز جمعه دستور برکناری عثمان حداد را صادر کرد .

عرفات مقام فرماندهی کل ارتش آزادیبخش فلسطین را دارد . حداد علیه یاسرعرفات‌شورش کرده بود و دستور های اورا نمیخوانده است . گزارش الاهرام برای ناظران خاورمیانه حیرت‌انگیز بود .

این گزارش همزمان با ورود یك کمیته چهار نفری از اعراب به‌عمان برای حل و فصل مناقشات چریکها و ارتش اردن منتشر شده است .کمیته مزبور به‌حل اختلافات ابراز خوش‌بینی کرده است .

تشکر

از آموزگاران محترم و گردانندگان مجرب‌دبستان‌آرتا

فرزند ما (رامافیاض) شش سال در آن مهد تربیت درس‌خواند شالوده تربیت اوراطوری نهادید که‌از بین ششصدنفر دانش‌آموز کلاس های اول دبیرستان البرز شاگرد اول شده خواهشمندیم درود و سپاس مارا بپذیرید .

ازاین جهت که ذهن‌فرزند مارا بادادن تکالیف زیاد خسته نکردید بلکه اورا طوری بارآوردید که‌با مشکلات روبرو نشود وآنها را حل کند .

والدین راما صدیقه آذرتوز- علی‌اصغر فیاض

شرکت صنعتی وساختمانی

خرپا

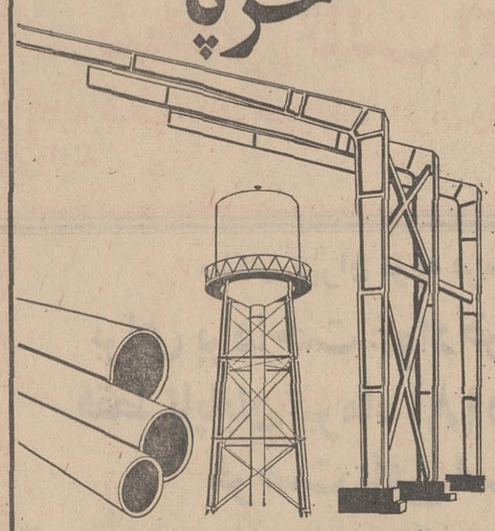

طرح و محاسبه ساخت‌ونصب

اسکلت فلزی پیش‌ساخته برای کارخانه‌ها - کمپ‌ها - تعمیر گاه‌ها - برج آب - منبع - کفراژفلزی - مخازن بزرگ - ساختمانهای فلزی - لوله‌کشی نفت و گاز

تلفن ۹۵۶۵۳۴-۹۶۳۶۵۸

دکتر منصور عطار

استاد دانشکده پزشکی متخصص بیماریهای کودکان از اصفهان بتهران منتقل و مطب خود را در خیابان شاه عباس نزدیك خیابان کریم‌خان زند شماره ۸۶ افتتاح نموده استواز بیماران خود صبح‌و عصر پذیرائی می‌نماید .
آ-۱۰۹۱۱

HATZ

موتوردیزل‌هاتص شاهکارصنایع آلمان

با ۶۰ سال سابقه درجهان از ۷۵۰ الی ۳۰۰۰ دور بقدرتهای ۱٫۵ الی ۶۲ قوه اسب

نماینده انحصاری درایران - شرکت‌شره بامسئولیت محدود .
آدرس تهران - خیابان آیزنهاور چهارراه‌اسکندری شماره ۱۸۸
تلفن ۹۵۰۳۷۹ - ۹۵۰۳۸۹ - ۹۵۹۱۲۰
سرویس ولوازم یدکی درسراسرایران موجود است

بورس تانکر و تریلر

ایریسکو

سازنده بهترین و ارزان ترین تانکر و تریلر و مخزن آب‌و مواد نفتی خیابان‌قزوین پلاك ۸۳۴ حد چهارراه عباسی تلفن ۹۵۵۸۷۷

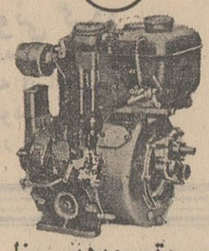

موتوردیزل یانمار

تنهابرنده مدال طلادر نمایشگاه جهانی آلمان

بزرگترین سازنده دیزلهای صنعتی .کشاورزی دریائی

بقدرت های ۳ الی ۱۲۰۰ اسب
نماینده انحصاری درایران
شرکت دیزل ابزار
خیابان سعدی شماره ۶۴۶
تلفن ۳۳۵۸۹۰ - ۳۰۱۳۴۸ تلگرافی رینگ

گرام استریوفونیک یاماها

نمودار پیشرفته‌ترین تکنیك پخش موسیقی در جهان

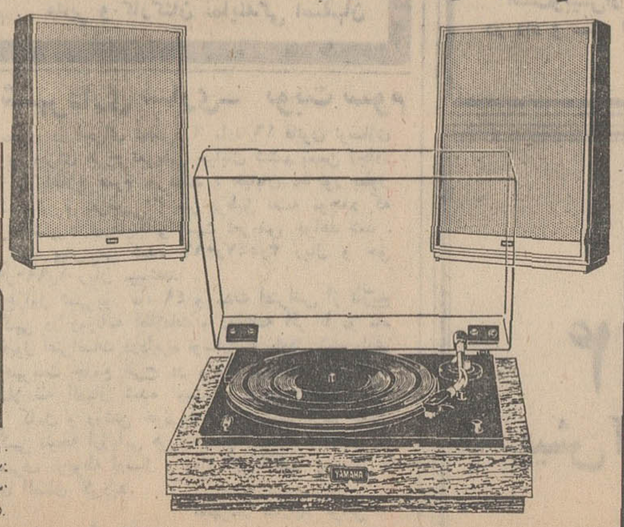

در قرن ماهرگز دستگاهی بوجود نیامده که بتواند موسیقی را باصالت گرام استریوفونیک یاماها به‌گوش شما برساند

تیونر آمپلی فایر با امواج اف - ام و آ - ام با قدرت ۱۳۰ وات
بلندگوهای منحصر بفرد یاماها باصدای طبیعی
(YAMAHA Natural Sound Speakers)

۱- بتهوون: خیابان پهلوی - روبروی بزرگمهر
۲- استریو ملک: شاهرضا - اول ایرانشهر شماره ۸۶
۳- موزارت: خیابان سپهبد زاهدی - روبروی بیمارستان آپادانا

اپتیموس یعنی بهتر از همه

اپتیموس با دوام - باصرفه - بی‌خطر - ارزان

با یک مرتبه خرید مشتری دائم محصولات اپتیموس خواهید بود

سیاهپوستان امریکا اعلام استقلال کردند

نیویورك ـ خبرگزاری فرانسه ـ همزمان باصدو نودو چهارمین سالگرد استقلال آمریکا گروهی از کشیش‌های سیاه‌پوست وابسته به (کمیته ملی مردان کلیسا) ضمن بیانیه‌ای که در صفحه ۷ روزنامه نیویورك تایمز انتشار یافته استقلال سیاه پوستان آمریکا را اعلام داشتند .

امضاء کنندگان این بیانیه که خود را نماینده «خلق سیاه پوست آمریکا» معرفی می‌کنند تائید کرده‌اند اکنون هنگام آن رسیده است که سیاهان خود را از ناعدالتی و کنترل استثمار گران و خشونت سیاست تبعیض ـ نژادی رهائی بخشیده استقلال و آزادی خود را اعلام دارند .

کشیشان امضاء کننده این بیانیه نوشته‌اند تاوقتی که آمریکای سفید پوست به روش غیر انسانی خود با جامعه سیاه‌پوست ادامه دهد سیاه‌پوستان بیاری خداوند به فعالیت خود برای رهائی از وضع کنونی ادامه دهند تاسفید پوستان راوادار کنند که حقوق حقه آنها را برسمیت شناسند. امروز مصادف با چهارم ژوئیه یعنی روز اعلام استقلال آمریکا است مراسم باشکوهی در واشنگتن و شهرهای بزرك این کشور برپا میشود .

اسرار پیروزی تیم فوتبال برزیل

ریودوژانیرو ـ مربی تیم ملی فوتبال برزیل ، که جام جهانی را ربود ، اسرار و تکنیك هائی را که سبب پیروزی بی‌چون‌وچرای برزیل شد شرح داد.

«زاگلوئو» در یك بحث میزگرد برای مفسران ورزشی گفت : شب قبل از بازی براساس فیلمها و اسلایدهائی که قبلا از بازی ایتالیائیها گرفته بودیم ، من و بازیکنان طرح نقشه‌ای را برای بازی ریختیم و همه چیز همانطور که پیش‌بینی کرده بودیم رخ داد .

وی از روی فیلمها جزئیات بازی بازیکنان برزیلی را نیز شرح داد و انضباط و تکنیك آنها راستود وازبازیکنان چك و رومانی تعریف کرد .

وی افزود : اسلحه مخفی برزیل در این پیروزی «توستائو» بود که روح حمله برزیل شمرده میشد.

جنگ همسران سوکارنو مغلوبه شد

جاکارتا ـ «راتنادوی» همسر سوم سوکارنو ، ظاهرا قصد دارد با همسر دوم سوکارنو که مدعی است تنها بیوه قانونی سوکارنو است دربیفتد .

«دوی» دیروز اخطار کرد : اگر او «خانمی» را کنار گذاشته و قصد دارد دهان خود را باز کند ، من هم دست کمی ازاو ندارم .

وی افزود : طلاق او از سوکارنو در اوایل سال جاری فقط «یك طلاقه» بوده است نه سه طلاقه وبعد طبق قوانین اسلام رجوع کردیم .

آدام مالیك وزیر خارجه اندونزی گفت : سوکارنو باتقاضای طلاق «دوی» موافقت کرد و همچنین یك امام جماعت زیر این تقاضای طلاق را امضاء کرد.

«دوی» میگوید : من میخواستم مطالبی علیه دولت اندونزی در خارج منتشر کنم وچون سوکارنو زیر شکنجه روحی وبدنی قرار داشت ، دیگر نمی‌خواستم بعنوان شوهر مسئولیت نوشته های مرا نیز بعهده بگیرد .

تلویزیون پارس
جام جهان نما

سربازان انگلیسی کاتولیك‌های ایرلند را بگلوله بستند

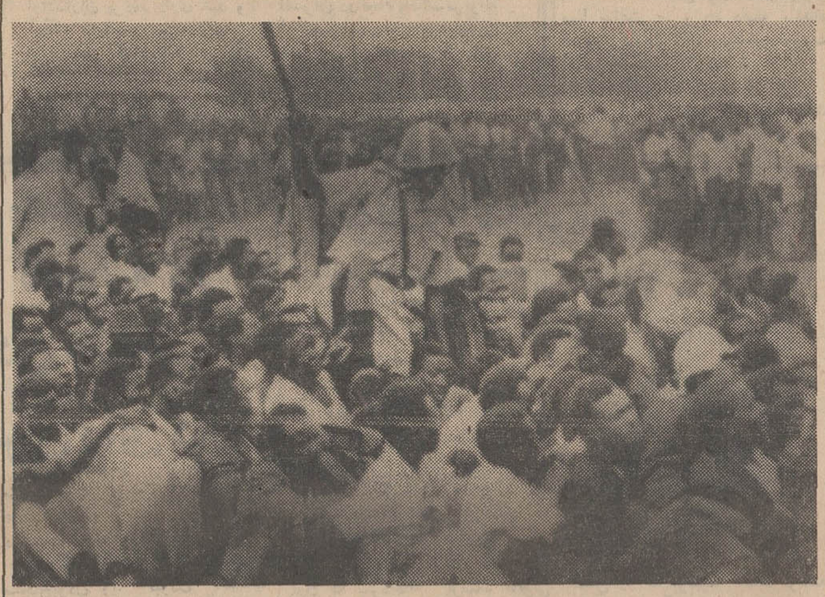

براثر وجود تعداد روزافزون افراد بیکار در کشور افریقائی کنیا ، پرزیدنت کنیاتا رئیس جمهوری این کشور به کلیه کارفرمایان و از جمله دولت دستور داد که تعداد کارگران و کارمندان خود را با استخدام افراد بیکار ده در صد افزایش دهند. بدنبال اعلام این خبر گروههای کثیری از بیکاران در نواحی مخصوص ثبت‌نا جمع شدند که در عکس یکی از این مراکز و اجتماع بیکاران دیده می‌شود . ضمنا در چند نقطه هم بین بیکاران و افراد پلیس زدوخوردهائی در اطراف اداره کار روی داد . عکس رادیوئی اطلاعات

بلفاست ـ رویتر ـ جمعه شب (دیشب) نیروهای انگلیس به روی شورشیان ایرلندی آتش گشودند تازدوخوردهای خیابانی را که در آن سه نفر کشته و ۱۷ نفر مجروح شدند آرام نمایند .

ستاد نیروهای انگلیس اعلام کرد زدوخورد شدید ، همراه با انفجارهای سخت در خیابان های بلفاست سبب شد که دو هزار نفر نیروهای انگلیس بمیدان بیایند چون از هرطرف بروی نیروهای انگلیس تیراندازی میشد ، آنها ناچار بسوی شورشیان و بمب ـ اندازان با اخطار قبلی تیراندازی کردند و یك نفر بمب‌انداز دراثر تیراندازی مجروح شد .

سربازان که سوار بولدوزر زره‌پوش بودند کوشیدند سنگر های خیابانی را در هم بریزند و هرکس را که برخلاف قانون منع عبور و مرور در خیابان است توقیف کنند.

شورشیان بدفتر روزنامه «نیوزلتر» ایرلند بمب انداختند و یك نفر را مجروح کردند . ستاد انگلیس اعلام کرد تیراندازی های ما بهیچوجه تصادفی نبوده وفقط بسوی کسانیکه عملا اسلحه دارند یا بمب میاندازند متوجه است از ۳ نفر کشته ۲ نفر در اثر تیراندازی شورشیان و دیگری براثر تصادم با وسایل نقلیه کشته شده‌اند . بااستقرار حکومت نظامی هرکس در خیابان ها دیده شود هدف گلوله قرار میگیرد .

محل زدوخورد نیروهای انگلیس باشورشیان در محله کاتولیك‌های بلفاست بود و هشت نفر از سربازان انگلیسی در اثر نارنجکهائی که شورشیان پرتاب کردند مجروح شدند . دراثر بمب‌اندازی یك کلیسا ، یك پمپ بنزین و یك دفتر روزنامه آسیب جدی دیدند. بدنبال این ماجرا نیروهای انگلیسی مقررات منع عبورومرور راسخت‌تر کردند .

گزارشهای دیگری حاکی است که هشت نفر از کارکنان روزنامه پروتستانی «نیوزلتر» مجروح شده‌اند واکنون در بیمارستان هستند .

«رجینالد مولدینك» وزیر کشور انگلیس اخطار کرد که هرتلاش متشکلی برای بهم‌زدن نظم در ایرلند شمالی سرکوب خواهد شد واجازه داده نمیشود که «قانون تفنك» بر خیابان ها حکومت کند.

عده‌ای از شورشیان (کاتولیك) آشکارا حمایت خود را ازسازمان غیر قانونی «ارتش جمهوری ایرلند» اعلام کرده‌اند و به مسائل مذهبی می‌پردازند در حالیکه جنبه مذهبی قضیه کاملا ظاهری است وشورش ریشه‌های دیگری دارد .

آخرین گزارش حاکی است که نیروهای انگلیس محله کاتولیك هارا در بلفاست محاصره کرده مرتب حلقه محاصره را تنگ تر می‌کنند و جوانان ایرلندی باتفنگ و چوب و سنگ و بطری به نیروهای انگلیسی حمله می‌کنند.

نیروهای انگلیسی طی حملاتی توانسته‌اند چند مخزن اسلحه شورشیان را کشف کنند و مقادیری بمب آتشزا ، طپانچه ، مهمات و مواد منفجره بدست آورند .

همین اقدام قوای انگلیسی و پلیس ایرلند سبب بروز موج جدید وشدید شورش شده است .

به ۴ سفارتخانه آمریکای جنوبی بمب انداختند

واشنگتن ـ صبح پنجشنبه به سفارت چهار کشور آمریکای جنوبی در واشنگتن بمب آتشزا پرتاب شد . این کار درست ۲۴ ساعت پس از بمب انداختن به «مرکز دفاع قاره آمریکا» بود که صبح چهارشنبه صورت گرفت .

سفارتخانه های هائیتی، اوروگوئه ، آرژانتین و دومینیکن که همگی نزدیك هم هستند مورد حمله قرار گرفته‌اند . پلیس اعلام کرد در این بمب اندازی هاکسی مجروح نشده واز طرف «نیروی انقلابی شماره ۷» که مدعی بود بمب اندازی مرکز دفاعی کار او بوده است ، نیز اعلامیه‌ای دایر بر قبول مسئولیت بمب‌اندازی صادر نشده است . در حال حاضر شورای وزیران خارجه کشور های آمریکائی در واشنگتن جریان دارد و چهار سفارت خانه مرکز مهم فعالیت های این کنفرانس بوده است.

هواپیمای انگلیسی با ۱۰۵ مسافر گم شد

بارسلون ـ یك هواپیمای جت انگلیسی که با ۱۰۵ مسافر قرار بود در بارسلون بنشیند گم شده است وتماس خود را با فرودگاه از دست داده واثری از آن یافته نشده است .

تماس هواپیما در حالیکه در ۳۴ کیلو متری بارسلون بود قطع شد . هواپیما متعلق بکمپانی مستقل «دان ایر» بود و مسافران آن را برای گذراندن تعطیلات اجاره کرده بودند .

هواپیما از منچستر بسوی بارسلون می‌آمد . در حال حاضر تلاش برای یافتن هواپیما ادامه دارد ـ شایع است که هواپیما به قله یکی از کوه‌های پیرامون بارسلون خورده وسقوط کرده است. پلیس اسپانیا کوه ها را میگردد تاشاید هواپیما را بیابد . احتمال داده میشود هواپیما در دره بین کوه‌های «تراسه» و «سابادل» افتاده باشد .

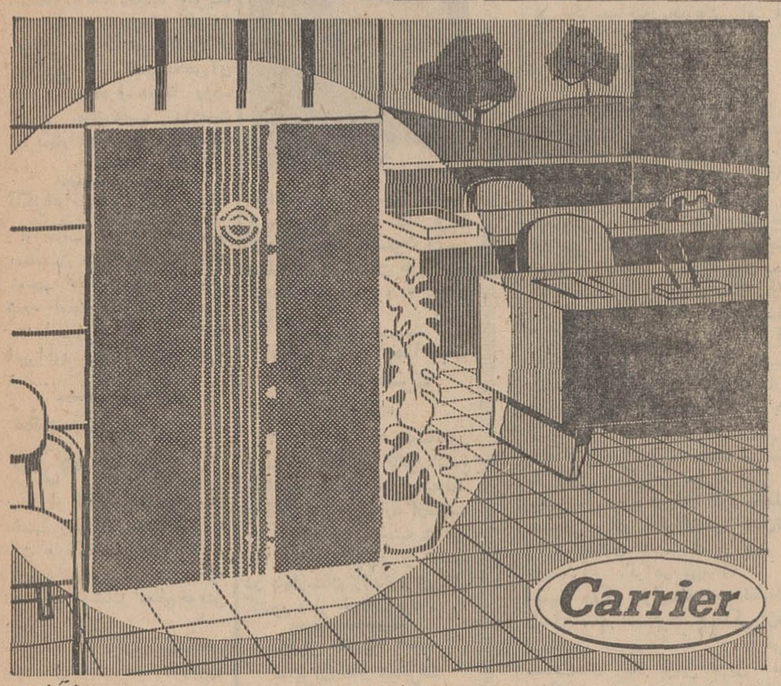

کانون گرمی زمستان

دستگاه تهویه مطبوع کریر

یك وسیله ضروری برای :

رستورانها ـ هتلها ـ فروشگاهها ـ سالنهای بانکها ـ آژانسهای مسافرتی ـ ادارات وموجب تشریح کار و جلب مشتری است

تهویه مطبوع کریر بدست کسانی ساخته شده که صنعت تهویه مطبوع را بوجود آورده و بیش از نیم قرن درجهان رهبری کرده اند

نماینده انحصاری : شرکت شعله خاور ـ تخت جمشید ـ چهارراه بهار ـ تلفن : ۴۵ ـ ۷۵۶۱۴۱

اوریانت مجهز ترین سازمان توریستی ایران آمادگی خود را در اجرای خدمات زیر با استاندارد بین المللی اعلام و تقدیم میدارد

۱ ـ کادر مجرب اوریانت از ۸ صبح الی ۱۰ شب در تمام اوقات حتی ایام تعطیل آخرین اطلاعات مربوط به پرواز کلیه خطوط هواپیمائی جهان درکلیه نقاط دنیا را دراختیار شما میگذارد .

۲ ـ در سراسر جهان برای شما مجانا هتل رزرو مینماید وآخرین اطلاعات ونرخهای مختلفه کلیه هتلهای دنیا را در دسترس شما میگذارد .

۳ ـ فراهم نمودن تسهیلات لازم بمنظور هرگونه ملاقاتهای پزشکی و فرهنگی و رزرو اطاق بیمارستانهای خارج و بازدید از مراکز آموزشی وموسسات علمی ودانشگاهی را بطور رایگان انجام میدهد .

۴ ـ ترتیب انتقال ازکلیه فرودگاهها به نقاط مورد نظر و بالعکس در سراسر شهرهای گیتی انجام پذیر است.

۵ ـ تنظیم و اجرای کلیه برنامه‌های مسافرتی انفرادی و دسته‌جمعی ویا اختصاصی به (آمریکا ـ شرق دور ـ افریقا ـ اروپا ـ وخاور میانه) با انجام مطمئن‌ترین وسایل و روشها .

۶ ـ پذیرائی از مهمانان خارجی شما را درکلیه نقاط ایران بعهده گرفته و عالی ترین سرویس های ممکنه را با راهنمایان محلی و مجرب خود تقدیم میدارد .

۷ ـ اوریانت بلیط شرکت هواپیمائی ملی ایران (هما) مخصوص کارمندان محترم دولت و بستگان آنها را که بخارج از کشور مسافرت مینمایند باقساط ۱۲ الی ۲۴ ماهه بدون پیش‌قسط در اختیار میگذارد .

فراموش نفرمائید که هواپیما های جت بوئینگ مدرن ایرانی که در آنها بزبان فارسی با شما سخن میگویند باکنر سط (اروپا ـ خاورمیانه ـ پاکستان و هندوستان) پرواز میکنند و تسهیلات اقساطی اوریانت برای خرید بلیط هواپیمائی ملی ایران بی‌نظیر است .

۸ ـ اوریانت بلیط کلیه خطوط هواپیمائی عضو یاتا رابکلیه نقاط جهان باقساط ۱۲ الی ۲۴ ماهه بدون پیش قسط بفروش میرساند .

۹ ـ اوریانت فقط بایك تلفن شما بلیط هواپیما را در محل مورد نظرتان فورا تحویل میدهد .

اوریانت با تسهیلات و اعتبارات کافی که به اختیار دارد شمارا برای مسافرت بهرکجای جهان ودرهرزمان یاری میدهد

اوریانت : دفتر مرکزی ـ خیابان ویلای شمالی شماره ۳۳۹ الی ۳۴۵

تلفنهای ـ ۶۲۵۲۸۵ ـ ۶۲۸۲۳۱ ـ ۶۲۶۱۶۷

فضانورد شوروی ژنرال شد

مسکو ـ سرهنگ «آندریان نیکلایف» فرمانده سفینه سایوز ۹ که رکورد اقامت در فضا را شکسته است ، دیروز به درجه ژنرالی ارتقاء یافت و به دریافت نشان «قهرمان اتحاد شوروی» نائل شد .

طبق گزارش تاس ، برژنف شخصا در ضیافتی بافتخار فضانوردان سایوز ۹ به نیکلایف تبریك گفت، در این مراسم کاسیگین و جمال عبدالناصر نیز حضور داشتند .

«سواستیانوف» فضا نورد دیگر نیز بدریافت نشان مفتخر شد .

شرکت ماجدی

گلچینی ازبهترین محصولات سازندگان بزرك ماشینهای دوزندگی صنعتی دنیا را باامکانات وسیع وشرایط سهل دراختیار شما میگذارد .

خیابان نادری ساختمان فرقانی تلفن ۴۲۴۲۱ ـ ۲۹۲۲۲

Simin English Classes

کلاس های انگلیسی سیمین

برای دوره های جدید ثبت نام میکند

چهارراه تخت جمشید ـ پهلوی

مقابل سینما پارامونت ـ پلاك ۳۵

زبان مورد علاقه خود را در اروپا مجانی بیاموزید

اطلاعات بانوان، یك مسابقه جالب وابتکاری طرح کرده که همه میتوانند درآن شرکت کنند و جایزه‌اش ، مسافرت مجانی به اروپا و آموختن زبان مورد علاقه شماست . جریان این مسابقه را درهمین شماره «اطلاعات بانوان» بخوانید.

اطلاعات بانوان

بادهها رپورتاژ و مقاله درزمینه‌های مختلف زندگی، هنری، سینمائی، علمی وعشقی وداستان های جذاب در دست روزنامه فروش‌هاست.

پراودا ظرف ۴ دقیقه از مسکو به دورترین نقاط شوروی فرستاده میشود

مسکو ـ شورویها وسایل عکاسی جدیدی تهیه کرده‌اند که تمام مطالب یك روزنامه را بطریقه الکترونیك ازمسکو به شهرهای دور سیبری میفرستد .

خبرگزاری تاس خبرداد : این وسیله که حلقه‌های فیلم را برای عکس‌برداری از صفحات پراودا بکار می‌برد، در ۱۵ شهر خاوردور و آسیای میانه شوروی بکار خواهد افتاد و برای مخابره عکس تمام صفحات پراودا فقط چهار دقیقه وقت میگیرد .

عکس‌های روزنامه نیز همراه حروف و خطوط با وسیله جدید منتقل میشود . تاس خبرداد که در حدود نیمی از روزنامه هائی که در مسکو منتشر میشوند بااین وسیله بطور همزمان در محل های دور توزیع میشوند.

هیپی ها لخت مادرزاد در حضور «اهالی محترم» شنا کردند

جئورجیا ـ درحدود ۲۰۰ هزار جوان شیفته «موسیقی راك» که بسیاری از آنان لباس های بدون بالاتنه پوشیده بودند برای فستیوال راك، درباغهای میوه جئورجیا ریخته‌اند.

شنای لخت مادرزاد و بندآمدن راهها سبب شد که عده‌ای از آنها بمراسم افتتاح فستیوال نرسند .

پلیس گزارش داد که این گروه رویهم رفته با نظم هستند و فقط یك فقره دعوا رخ داد که جوانی جوان دیگر را با چاقو زده است .

در حدود ۴۰۰ جوان دیروز به شنا دررودخانه پرداختند ونیمی از آنها لخت مادرزاد بودند و همین سبب شکایت عده‌ای از «اهالی محترم» شده است

فعلا پاسداران انتظامی مراقب مراسم هستند و قصد دارند ازاعمال خلاف «عفت عمومی» جلوگیری نمایند .

در خطوط داخلی هواپیماهای جت پرواز میکنند

شرکت هواپیمائی ملی ایران از یک‌سال دیگر در تمام خطوط‌هوائی داخلی کشور هواپیمای جت پرواز خواهد داد و برای‌همین‌منظور‌امروز قرارداد‌خرید سه‌هواپیمای‌جت بوئینگ دوموتوره‌بارزش ۱۴۲ میلیون تومان (۱۸ میلیون دلار) امضاء شد.

دوهواپیما اول تابستان و یکی دیگر در اواخر پائیز تحویل‌داده خواهد شد وهواپیماهای‌چهار موتوره فعلی‌بتدریج در عرض چند سال از خط خارج‌خواهند شد این مطلب راامروز تیمسار سپهبد محمد علی خادمی مدیر عامل هواپیمائی ملی طی یک مصاحبه مطبوعاتی اعلام کرد.

توسعه پرواز

آقای خادمی پس از تشکر از نمایندگان مطبوعات اضافه کرد.

امروز هم خوشوقتیم که مثل همیشه خبر های مسرت بخشی‌برای شما ارباب جراید و نمایندگان مطبوعات و هموطنان عزیزدارم و موضوعی که در این اجتماع مطرح‌و اعلام‌می کنم، توسعه پروازهای‌جت «هما» در خطوط داخلی ایران‌است که حسب‌اراده و فرمان مطاع‌مبارک ملوکانه به مرحله اجرا وعمل گذاشته می شود و امری‌است که علاوه براینکه رافع نیاز ها و تامین کننده رفاه اجتماعی است آثارو نتایج وفواید زیادی دربردارد. چه از یک طرف به گردش سریع‌چرخ های اقتصادی مملکت کمک می کند واز طرف دیگرامر نظارت بهتر و بیشتر و سریع تررادر امورمختلف مملکتی برای مسئولان‌امور‌آسان‌تر وباری امکان توسعه امرتوریسم و جهانگردی رافراهم می‌سازد

اهمیت دیگر هواپیمای جت‌خطوط داخلی، در مسافرت جهانگردان‌و میهمانان خارجی است که با طی مسافت‌های زیاد بوطن عزیز ما می‌آیند و تنها به دیدن‌تهران‌قانع نیستند، بلکه باملاحظه چنین امکانی‌سریع، بمسافرت‌های‌داخلی راغب میشوند و حقا بایستی به آنان امکان دادکه حداکثر بهره برداری راازوقت‌خود کرده‌و حتی‌به بیش‌از یک یادو منطقه‌دیدنی چون اصفهان و شیراز مسافرت نمایند و نقاط دیدنی دیگری را از نظر تاریخی، صنعتی و طبیعی ،مانند منطقه خوزستان وسواحل زیبای دریای خزر و کناره های خلیج‌فارس (البته در فصول مناسب) ببینند که‌این خود علاوه بر جلب توریست و توسعه جهانگردی، قدم بزرگی درراه معرفی ایران و شناساندن آثار باستانی و بویژه نتایج انقلاب صنعتی و اجتماعی خواهد بود.

افزایش مسافران

در اینجا بی‌مناسبت نمیدانم آماری از مسافران هوائی داخلی کشور عزیزمان بامقایسه سال ۴۰ وسال ۴۸ که خود نموداری از مسافرت هاو رفت‌و آمد هائی‌که سریعا روبه‌افزایش گذاشته است ومیتواند بروشنی مبین مطالبی که مذکورافتاد گردد، ارائه دهم. درسال ۱۳۴۰ جمع مسافرین ما ۱۲۲ هزار نفربود در حالیکه این رقم‌در سال چهل و هشت به‌۴۳۶ هزار نفر رسیده است.

بدین ترتیب ملاحظه خواهند کرد که افزایش تعداد مسافران روزافزون بوده و سیر تصاعدی خود را آشکار کرده است تاآنجا که طبق‌محاساتی که بعمل‌آمده، درسال ۱۳۵۱ حدود یک میلیون نفر مسافر خواهیم داشت (هرچند امیدواریم بیش‌ازاین داشته‌باشیم) وطبق پیش‌بینی های دیگری که شده وزبان عدد هم آنرا تایید کرده است، درسال ۱۳۶۱ تعداد مسافرانی که بوسیله هواپیما های داخلی «هما» پرواز خواهند نمود، به‌سه میلیون نفر بالغ خواهدشد که ازاین عده، دو میلیون مسافر داخلی وقریب به‌یک میلیون‌مسافر بین‌المللی خواهیم داشت.

بهمین قیاس وبادرنظر گرفتن تعداد زیاد مسافران، پرواز های مختلف «هما» نیز تعدد خواهد یافت. مثلا، درسال ۱۳۵۰ تعداد ۱۷پرواز هفتگی به‌اصفهان و ۱۷ پرواز به آبادان انجام خواهد شد وبرنامه های پروازی که روزی‌دو بار به شیراز و۳بار به‌اصفهان و ۳بار به‌آبادان و ۲ بار بمشهد داریم به ۳ پرواز در روز و شب افزایش خواهیم داد که خود در رفت‌و آمد های سریع باکوتاه‌ترین مدت توقف مسافر، کمک بسیار ارزنده‌ای به انجام‌سریع کار و صرفه‌جوئی در وقت گرانبهای هموطنان عزیز خواهد شد.

تیمسار خادمی اضافه کرد:

اینجانب وهمکارانم در «هما» بسیار خوشوقتم که امروز این‌خبر مسرت‌بخش و انجام یکی دیگراز اوامر شاهنشاه آریامهر را بوسیله شما ارباب جراید و نمایندگان مطبوعات به اطلاع هموطنان عزیز میرسانیم.

ضرر در خطوط داخلی

واما از نظر سرمایه گذاری در این امر، یعنی در توسعه پرواز های جت داخلی، باید اعلام‌دارم که مبلغ یک بلیون و چهار صدو بیست میلیون ریال معادل هیجده میلیون و پانصد هزاردولار سرمایه گذاری میشود. لیکن نکته شایان توجه اینست که «هما» در پرواز های داخلی خود بعلت کوتاه‌بودن مسافتهای مسافرت و نازل بودن نرخهای بلیط که خیلی نازل تر از نرخهای خطوط مشابه در سطح بین‌المللی‌و حتی ارزان تر از نرخ خطوط داخلی بسیاری از کشور ـ هاست، نه تنها نفعی نمیبرد، بلکه متحمل زیان هنگفتی، حدود هفتاد میلیون ریال در سال روی خطوط داخلی خود میشود.

درپایان‌مدیر عامل هواپیمائی ملی ایران گفت: یاد آور میشوم که درست پنج سال پیش‌در چنین‌روزی نخستین پرواز جت«هما» درخطوط بین المللی با یک جت ۷۲۷ آغاز شد که بعون‌الله تااین زمان یعنی در طول این پنجسال گذشته «هما» با شاهبال سریع خود توسعه و پیشرفت روزافزون یافته و وظایف اجتماعی خود را چنانکه باید ،انجام و به توفیقات شایان توجه نایل و به‌خدمات ارزنده‌ای مباهی گشته است واینک‌خرسند است که‌بدنبال برنامه‌ی وسیع قبلی مژده این طرح و برنامه جدید داخلی را به عموم هموطنان عزیز اعلام میدارد.

مدیر عامل سازمان برنامه بهبود یافت

آقای دکتر حداد فرمانفرمائیان مدیرعامل سازمان برنامه امروز در دفتر کار خود حضور یافت.

مدیرعامل سازمان برنامه بعلت عارضه دیسک مدت یک هفته بستری بود و دیروز با تجویز پزشک معالج بیمارستان را ترک گفت.

مهمترین برنامه مدیرعامل‌سازمان برنامه تجولاتی است که تصمیم دارد در جهت ساده کردن‌مقررات‌وتشریفات اداری، دقت بیشتر در طرحها، آمادگی وسیعتر در برنامه‌ریزی، نظارت مالی وفنی مستمر وارزشیابی طرحهای عمرانی انجام دهد.

خبرنگار ما اظهارنظر میکند که با توجه به روش کار و اعتقاد مدیر عامل جدید سازمان برنامه، انتظار نمیرود در پست مسئولان ومدیران سازمان مزبور تغییرات قابل توجهی صورت گیرد و پیش‌بینی میشود که آقای دکتر فرمانفرمائیان، حداکثر کوشش خود را برای‌همکاری‌بامقامات فعلی بکار برد، ولی در صورتیکه در برخی از موارد از طرف مسئولان مربوط نارسائیهائی دیده شود که‌در اجرای هدفهای جدید سازمان ایجاد اشکال کند، آنوقت تغییر افراد قطعی خواهد بود.

خبرهای روز

تبریک شاهنشاه به پرزیدنت نیکسون

حضرت ریچارد ـ ام ـ نیکسون رئیس‌جمهوری‌ایالات متحده امریکا ـ واشنگتن‌برای من موجب کمال خوشوقتی است که به مناسبت سالروز استقلال‌ایالات متحده امریکا شادباشهای صمیمانه خودرا به آن حضرت ابراز دارم، تندرستی وشادکامی‌شخص‌آن حضرت ورفاه وسعادت روزافزون ملت‌نجیب ودوست امریکاازصمیم‌قلب آرزومندم

محمد رضاپهلوی

تلگرام تسلیت شاهنشاه

از جانب شاهنشاه آریامهر بمناسبت سیل اخیر ژاپن که موجب تلفات جانی و مالی شده است، تلگرام‌تسلیتی به اعلیحضرت هیروهیتو امپراطور ژاپن‌به‌توکیومخابره شد.

نخست‌وزیر سرما خورد

بقرار اطلاع آقای هویدا، نخست‌وزیر روز پنجشنبه به علت عارضه سرماخوردگی و گریپ بیمار و در منزل خود تحت‌نظر پزشک معالج‌خویش بستری گردید.

خبرنگار ما گزارش‌میدهد: که حال آقای نخست‌وزیررو به‌بهبود است و طبق دستور پزشک در منزل استراحت میکند.

دیروز و امروز آقای نخست وزیر بکارهای جاری دولت در منزل رسیدگی کرد.

کنفرانس ارزیابی انقلاب آموزشی‌در رامسر تشکیل شد

روزهای ۲۴ تا ۲۶ تیرماه کنفرانس ارزیابی انقلاب آموزشی در رامسر تشکیل میشود

در این جلسه هیئت عالی ارزیابی آقایان هویدانخست وزیر، علم وزیر دربار شاهنشاهی ومجیدهنما وزیر علوم و آموزش‌عالی ـ انقلاب آموزشی را در دانشگاه ها و مدارس عالی‌ایران ارزیابی میکنند.

شهردار تهران از لندن بازگشت

آقای نیک‌پی‌شهردارتهران که به دعوت دولت انگلیس و شهردار لندن به انگلیس مسافرت کرده‌بود دیشب به تهران‌باز گشت. در فرودگاه عده‌زیادی‌از کارکنان‌شهرداری از شهردار تهران استقبال کردند.

شعبه‌هاروارد‌کلینیک لندن در تهران تعطیل شد

نظام‌پزشکی اعلام کرد: موسسه هاروارد کلینیک‌لندن (شعبه تهران) که بدون داشتن پروانه بماساژ طبی و پیوند موسبادرت میکرده است تعطیل شد و یکی از متهمان باتهام دخالت درامر پزشکی ازطرف دادگستری تحت تعقیب قرار گرفت.

بازگشت رئیس ستاد بزرگ ارتشتاران

بامداد امروز تیمسار ارتشبد فریدون‌جم رئیس ستاد بزرگ ارتشتاران که بنابدعوت رئیس ستاددفاع انگلستان بان کشور عزیمت نموده بود، به تهران مراجعت کرد.

افتتاح دفتر بمناسبت تولد والاحضرت «پری‌ناز»

از دفتر والاحضرت‌شاهپور احمد رضاپهلوی اطلاع‌دادند: بمناسبت ولادت با سعادت والاحضرت «پری‌ناز» ازساعت ۱۰ تا ۱۲ روز دوشنبه ۱۵تیر ماه ۱۳۴۹ دفتری‌برای امضاء در بیمارستان ژاندارمری کل کشور دایر خواهد بود.

وزیر خارجه امشب بتهران باز میگردد

اردشیرزاهدی وزیرخارجه امشب در پایان اقامت کوتاه در ترکیه و شرکت در دوازدهمین اجلاسیه وزیران سازمان همکاری عمران منطقه‌ای بتهران بازمیگردد

وزیر خارجه روز دوشنبه اول تیرماه در التزام اعلیحضرتین برای بازدید از کشورهای فنلاندو رومانی از تهران عزیمت کرد و۴شنبه شب گذشته در پایان بازدید رسمی اعلیحضرتین‌از بخارست رهسپار ترکیه شد

زاهدی قرار است بامداد دوشنبه «پس‌فردا» بمدت دو روز بطوررسمی بدعوت وزیر خارجه کویت ازاین کشور دیدار دوستانه بعمل آورد.

مجلس ختم‌مرحوم صاحب جمع

امروز مجلس ختم مرحوم عسگر صاحب‌جمع در مسجد الجواد برگزار شد دراین مجلس‌جمع کثیری‌از رجال، سناتور ها، نمایندگان‌مجلس شورا، قضات دادگستری حضورداشتندو آقای‌میر مطهری رئیس دیوانعالی کشور ختم را برچید.

۲۷ کارمند متخلف

بموجب آماری که از امروز از طرف وزارت دارائی منتشر شد طی سه ماهه اول سال جاری دادگاه اداری وزارت دارائی بیست و هفت نفر از کارمندان آن‌وزارتخانه را که در انجام وظائف خود کوتاهی کرده بودند به مجازات های اداری‌از انفصال خدمت بمدت یک سال تا سه ماه و کسر حقوق و فوق‌العاده ها بمدت شش تایک ماه محکوم کرده است.

بعلت عدم پیشرفت درکار

مزایای کارمندان ۱۳ منطقه ثبتی قطع شد

به واحد های ثبتی‌درسراسر کشور اخطار شده است چنانچه در فعالیت های آنان پیشرفت محسوسی دیده نشود، در بار اول مزایای کارمندان آنان قطع و در صورت ادامه عدم تحرک، مسئولین تسلیم دادگاه‌اداری خواهند شد.

دربازرسی هائی که بطور مداوم از طرف اداره ثبت کل از واحد های این اداره در سراسر کشور بعمل می آید معلوم شد که ظرف ماه‌های فروردین واردیبهشت در سیزده واحد ثبتی کشور پیشرفت محسوسی وجود نداشته‌است، بهمین جهت از طرف آقای عطاردمعاون وزارت دادگستری و سرپرست ثبت کل دستور داده شد که کلیه مزایای روسای و کارکنان این سیزده واحد ثبتی تا اصلاح وضع موجود و پیشرفت کار آنها قطع شود و ضمنا اخطار گردد چنانچه این واحدها موفق به پیشرفت قابل ملاحظه‌ای نگردند و دربازرسی بعدی معلوم شود که همچنان درحال رکود باقی مانده‌اند، مسئولین آنها به دادگاه اداری معرفی خواهند شد.

مراسم‌پایان آموزش‌دوره‌های‌عالی‌رسته‌ای

بامداد امروز آئین پایان آموزش‌دوره‌های عالی‌رسته‌ای درحضور تیمسار ارتشبد مین‌باشیان فرماندهی نیروی زمینی‌شاهنشاهی درسربازخانه عباس‌آباد برگزار گردید.

در این آئین گروهی از تیمساران و افسران ارشد نیروی زمینی شاهنشاهی شرکت داشتند.

ابتدا فرمانده مراکز آموزش پشتیبانی گزارش ارتشی‌داد وسپس ازتمثال‌مبارک‌خدایگان شاهنشاه آریامهر بزرگ ارتشتاران پرده‌برداری شد و آنگاه فرماندهی نیروی‌زمینی شاهنشاهی گواهینامه افسران آموزش دیده را به‌رماندهان و جوائز رتبه‌های یکم‌رااعطاء نمود وسپس خطابه‌ای ازسوی نماینده دانشجویان‌خوانده‌شد در پایان تیمسار فرماندهی نیروی‌زمینی‌شاهنشاهی بیانات مبسوطی دررمینه آمادگی افسران درانجام وظائف‌مربوطه ایرادنمود. دراین موقع‌یگان های مستقر درمیدان‌ازمقابل تمثال شاهنشاه آریامهر رژه رفتند و این آئین‌در ساعت ۸ پایان یافت.

در جلسه فوق‌العاده سنا

تغییرات اعتبارات برنامه چهارم تصویب شد

جلسه علنی فوق‌العاده مجلس سنا ساعت ده و ده دقیقه بامداد امروزبریاست آقای‌مهندس شریف امامی تشکیل گردید.

لایحه‌افزایش اعتبارات

در آغاز لایحه‌افزایش اعتبارات فصول وبند های برنامه عمرانی چهارم کشور که دولت‌برای‌بررسی آن تقاضای تشکیل جلسه علنی کرد مطرح شد. سناتور فلیکس آقایان وسناتور دکتر محمدسجادی به عنوان این لایحه ایراد گرفتند وباتذکر رئیس مجلس‌لایحه‌مذکور به‌لایحه تغییراعتبارات تغییر کرده است.

تجدید نظر

دکترناصر یگانه وزیر مشاورو معاون پارلمانی نخست‌وزیر پیرامون این‌لایحه توضیحات مفصلی داد وگفت بعلت تجدیدنظری که‌درطرح های عمرانی شد مخصوصاطرحهای جدیدی که مقرر شد اعتبارش از برنامه‌عمرانی چهارم تامین شود. لازم‌بود در فصول وبند های‌اعتبارات برنامه چهارم تجدید نظری‌شود. از جمله اختیاری که به موجب این لایحه به هیئت عالی سازمان‌برنامه داده‌می‌شود این‌است که‌تا۳۰درصد از بعضی فصول برداردو به بعضی فصول‌اضافه کند. وزیر مشاوردر مورد طرحهای جدید گفت برای اجرای آن‌به ۲۸میلیارد نیازداریم که ۱۴میلیارد برای لوله کشی نفت از جنوب‌به ری واز ری به تبریز. آنهم بااین علت که‌پیش‌بینی می‌شود باافزایش، جمعیت تهران و نقاط دیگر کشور تا ۳سال دیگر این‌لوله‌کشی های نفتی موجود تکاپوی احتیاجات داخلی را نکند. ۱۱میلیارد هم مربوط است به‌طرح شبکه مخابراتی یک پارچه کشور ۳میلیارد دیگر آنهم قسمتی برای راه‌آهن تبریزبه جلفا که در نظر است‌بااستفاده‌از نیروی برق‌ازدیزلی به برقی تبدیل گردد و همچنین تکمیل فرودگاههای کشور.

تصویب‌لایحه

سناتور دکتر صدیق ـ سناتور مهندس جفرودی و چند تن دیگر از سناتور ها در اطراف این لایحه تذکراتی‌دادند و پسراز توضیحات مجدد دکترناصر یگانه وزیر مشاور ومعاون پارلمانی نخست وزیر لایحه با ۳۲ رای موافق از ۳۳نفر عده حاضربه تصویب رسید وبرای اجرا بدولت ابلاغ شد.

درپایان جلسه امروز آقای‌رئیس مجلس یادآور شد که تعطیلات تابستانی مجلس سنا عملا از امروز آغاز میشود.

مؤلف «الغدیر» درگذشت

* جنازه حضرت آیت‌الله‌حاج شیخ عبدالحسین امینی‌از تهران به نجف اشرف منتقل میشود

باکمال تاسف اطلاع حاصل‌شد که حضرت آیت‌الله حاج شیخ عبدالحسین امینی مجتهد ومحقق طراز اول کشور در تهران بدرود زندگی گفته است. جنازه آن مرحوم بامداد امروز درحالی که آقایان علماء و روحانیون تهران آنرا تشییع می کردند از مسجد ارک به سرخانه پزشک قانونی انتقال داده شد و از آنجا به نجف اشرف حمل می شود.

حضرت آیت‌الله حاج شیخ عبدالحسین امینی بسال ۱۲۸۷ در شهر تبریز تولد یافتند و در آن شهر به آموزش علوم مذهبی پرداختند. آن مرحوم سپس به شهر های تهران، قم، مشهد، نجف سفر کردند و در جوارضریح مطهرحضرت‌امیرالمومنین به‌تحقیق پیرامون شناخت حقانیت ائمه‌اطهار در مدارک و ماخذ سنت و جماعت پرداختند.

مرحوم آیت‌الله‌شیخ‌عبدالحسین امینی در طول مدت تحقیق خود به کشور های هند، حجاز، مصر، ترکیه مسافرت کردند و با جمع‌آوری خطبه ها و مدارک دیگر که از طرف اهل سنت و جماعت بصورت ماخذ این طریقه درآمده است به مطالعه پرداختند.

حضرت آیت‌الله شیخ عبدالحسین امینی از کشور هندچند جلدقرآن نفیس را که بوسیله حافظ نوشته شده همراه آوردندوپس ازاستنتاج ماخذ مثبت از مدارک طریقه سنت به تالیف یازده جلد کتاب تاریخ «الغدیر» پرداختند.

مرحوم حضرت آیت‌الله شیخ عبدالحسین امینی در شهر نجف کتابخانه بی‌نظیری را که در واقع نمایشگاه مظاهر جهان تشیع است احداث کردند. این کتابخانه از طرف آیت‌الله وقف آستان قدس رضوی گردیده وفرزند آن‌حضرت آقای حاج رضا امینی نیز به‌سمت متولی کتابخانه تعیین گردیده است.

امروز روحانیون تهران اعلام کردند که تحقیقات و تتبعات حضرت آیت‌الله شیخ عبدالحسین امینی درمدت هشتصدسال گذشته در جهان تشیع کاملا بی‌سابقه بوده است.

ما این ضایعه بزرگ را به عموم مسلمانان جهان بویژه به شیعیان جهان تسلیت میگوئیم.

دودستگی در کانون وکلای دادگستری

هیئت مدیره کانون وکلا به صحیح بودن انتخاب دکتر متین‌دفتری رأی داد

* دو نفر از اعضای هیئت ـ مدیره بعنوان اعتراض در این جلسه شرکت‌نکردند

در جلسهٔ روز پنجشنبه هیات مدیره کانون وکلای دادگستری در مورد صحیح‌بودن و یا صحیح‌نبودن‌انتخاب متین‌دفتری‌رئیس کانون رای‌گرفته شد و هشت نفر از حاضران به صحیح بودن انتخاب رای دادند.

دراین جلسه دوتن از مخالفان رئیس کانون (سناتور دکتر متین دفتری) به عنوان اعتراض شرکت نکرده بودند و دستور جلسه که انتخاب نایب رئیس هیات مدیره بودبه امروزموکول و جلسه‌تعطیل شد.

دلیل مخالفان سناتوردکترمتین دفتری ماده ۱۸ آئین نامه‌استقلال کانون وکلا است. این‌آئین‌نامه می‌گوید: رئیس کانون باید ۲۰ سال سابقه وکالت وحداقل ۵۰ سال «سن» داشته باشد.

موافقان سناتور متین‌دفتری نیز معتقد هستند که آئین‌نامه باقانون استقلال کانون وکلا مغایرت‌دارد و قانون ده سال سابقه و ۳۵ سال سن را تعیین کرده‌است و سناتور دکتر متین‌دفتری واجد شرایط است و درجائی که قانون صراحت دارد «آئین‌نامه» باطل است.

برای شرکت در جلسه‌روزپنجشنبه با امضای سناتور دکترمتین‌دفتری به‌عنوان رئیس هیات مدیره از اعضای هیئت مدیره برای انتخاب نایب رئیس دعوت شده بود.

آقایان دکتر احمد هومن‌وجعفر منصوریان رئیس و نایب رئیس هیئت مدیره دوره گذشته باطلاع هیات مدیره رساندند که جلسه مزبور قانونی نیست و در جلسه حاضر نشدند.

دراین‌جلسه که رئیس‌ونایب رئیس دوره گذشته شرکت نداشتند،به صحیح‌بودن ویا نبودن انتخاب سناتور متین‌دفتری رای گرفته شد و هشت نفر از حاضران به صحیح‌بودن انتخاب رای دادند.

گزارش خبرنگار ما حاکیست به‌هرحال دودستگی درهیات‌مدیره کانون وکلای دادگستری به‌نحو بارزی به‌چشم میخورد وپادرمیانی عده‌ای از وکلا نتوانسته است به این دودستگی خاتمه بخشد.

بااین حال اکثریت وکلا معتقدند که هیات مدیره جدید به ریاست سناتور دکتر متین‌دفتری‌دربرآورد خواستهای آنها گام های مثبتی برخواهد داشت.

نواب رئیس

در جلسه امروز هیات مدیره کانون وکلا آقایان‌محمدرضافیض مهدوی و حسن نزیه‌به سمت‌نایب رئیس، محمد رضا جلالی نائینی و اسمعیل زاهد به سمت بازرس علی هاشمیان و ساغر یغمائی به سمت منشی و عبدالحمید اردلان به‌سمت مدیر امور مالی انتخاب شدند.

بازگشت مدیران عامل

وزارت اصلاحات ارضی و تعاون روستائی اعلام کرد مدیران عامل و کارشناسان شرکتهای سهامی زراعی که جهت شرکت‌در دوره‌آموزشی و تعلیماتی در مرکز مطالعات کشاورزی «شل» به ایتالیا عزیمت کرده بودند به ایران بازگشتند

در سقوط ۲ هواپیما ۱۳۹ نفر کشته شدند

یک هواپیمای آمریکائی نیز در آلاسکا سقوط‌کرد و ۲۷ نفر کشته شد

بارسلون ـ اسپانیا ـ آسوشیتدپرس ـ مقامات بندر بارسلون در اسپانیا ظهر امروز گفتند آثاری از لاشه هواپیمای انگلیسی که‌با ۱۰۵مسافرو۷سرنشین ازانگلستان به‌اسپانیا می‌آمد در نزدیکی بندر بارسلون پیدا شده است مدت۱۲ ساعت قبل از اعلام این خبرارتباط رادیوئی هواپیمای مزبور بازمین قطع شده بود.

قبل از ظهر امروز گزارش رسید که هواپیمای مسافری در دریای مدیترانه سقوط کرده‌است اماگزارش‌بعدی حاکی است که هواپیما براثر سقوط روی زمین منفجر شده‌و ظاهرا کلیه‌مسافران سرنشینان آن کشته‌شده‌اند.

هواپیمای دیگر

گزارش دیگر ازآلاسکاحاکی است که یک‌هواپیمای د ـ سی‌حامل ۲۵ مامور آتش نشانی و۲سرنشین اندکی پس از پرواز از فرودگاه آلاسکا سرنگون شد وظاهرا کلیه سرنشینان آن کشته‌شده‌اند.

یک دزد کیف همسر وابسته مطبوعاتی ایران در پاریس را ربود

پاریس ـ یونایتدپرس ـ یک‌دزد جوان که سوار موتوسیکلت بود کیف دستی محتوی پول همسر عزت‌سیف ناصری وابسته‌مطبوعاتی ایران در پاریس را از دست او ربود و فرار کرد. بنابه گزارش پلیس، خانم سیف ناصری دیروز به بانک رفت و چکی بمبلغ ۹۵۰۰ فرانک را نقد کرد و پس ازآنکه پول را درکیف خود نهاد از بانک بیرون آمد، اما بلافاصله بعداز خروج وی ازبانک، یک دزد جوان که‌سوار برموتوسیکلت بود کیف او را قاپید و فرار کرد پلیس‌اعلام کرد که سرقت روز چهارشنبه روی داد و تحقیقات برای پیدا کردن دزد ادامه دارد.

مخالفت آمریکا با کشت خشخاش در ترکیه

آنکارا ـ آسوشیتدپرس ـ سرمقاله های روزنامه ها وبیانیه رسمی آمریکا دراین زمینه‌که ترکیه‌باید کشت خشخاش را دراین کشور ممنوع کند موجی ازعصبانیت در ترکیه ایجاد کرده واز طرفی مقامات آمریکائی مقیم ترکیه را ناراحت کرده است.

اخیرا درنشریات آمریکا بویژه دریکی از روزنامه‌ها‌گزارشی‌انتشار یافته و طی این گزارش مقامات اداره مواد مخدر پیشنهاد کرده‌اند که آمریکا از دادن ۴۰ میلیون‌دلار کمک اقتصادی به‌ترکیه تاممنوعیت کشت خشخاش در این کشور خودداری ورزد.

مقامات آمریکائی تخمین‌می‌زنند که ۸۰درصد ازمیزان کل‌هروئینی که وارد آمریکا شده و دردسترس معتادین قرار میگیرد از خشخاش ترکیه تهیه می‌گردد.

اختلاف نظر برسر کردها در کابینه‌عراق

بیروت ـ خبرگزاری فرانسه ـ روزنامه «الحیات» که خبربازداشت صلاح عمرالعالی را درشماره امروز خود منتشر ساخته‌نوشته است‌وزیر اطلاعات عراق باید باتهاماتی که‌در مورد توطئه باه‌«بلوک» ارتجاعی امپریالیستی بوی وارد شده است پاسخ دهد.

عمرالعالی همکارنزدیک تکریتی مردشماره دوعراق بودوعلاوه بر وزارت اطلاعات سمت وزیر امور مربوط به‌نخست وزیری وسردبیری روزنامه ارگان رسمی حزب بعث رابعهده داشت.

روزنامه الحیات اضافه‌می کند که برکناری صلاح‌عمرالعالی‌وبازداشت اونشان میدهد که درباره چگونگی روابط سوریه و عراق و همچنین مسائل مربوط به‌کردها و اوضاع اقتصادی عراق اختلاف‌نظر شدیدی بین حزب بعث عراق وجوددارد.

جوانی که پدرش را کشته بود باعدام محکوم شد

خبرنگار ما درمشهد گزارش داد:

دادگاه جنائی استان خراسان درآخرین جلسه خود که قبل از ظهر امروز تشکیل‌دادحسین بزم‌آرا جوان بیست‌ساله‌ایرا که سه‌ماه قبل پدرخود مرحوم‌دکتر ابراهیم بزم‌آرا رئیس‌دامپزشکی‌شهرستان بیرجند را کشته بود به اعدام محکوم کرد.

نوزادان بهم چسبیده اصفهانی...

زنی بنام سکینه ۲۸ ساله در یکی از زایشگاههای اصفهان نوزاددوقلوئی بدنیا آورد که از قسمت سینه بهم چسبیده بودند.

یکی از نوزادان دوقلو قبل ازبدنیا آمدن دیگری نیمساعت پس از تولد مردند.

گزارش خبرنگار ما در اصفهان حاکیست: حال زائو رضایت‌بخش میباشد و بطوریکه خود وی‌ادعامیکند ۱۲ ماهه حامله بوده است.

تصادف ۲ موتوسیکلت یکنفر کشته ودو دو نفرمجروح داشت

ساعت ۷ بامداد امروز بر اثر تصادف دو موتوسیکلت در جاده‌ملارد شهریار یک نفر کشته و دو تن دیگر مجروح شدند.

طبق گزارش خبرنگار ما درملارد، یکی از دو موتوسیکلت سوار حسین عابدی نام داشت و دیگر« غلامعلی علی‌آبادی» بود.

احمد کابلی نیز روی ترک موتوسیکلت علی‌آبادی نشسته بود دراین حادثه حسین عابدی کشته و دو تن دیگر مجروح شدند مجروحین به بیمارستان کمالی کرج‌منتقل‌شده‌اند.

مقررات کنکور

در روزهای کنکور سراسری دانشگاه ها و مدارس عالی‌مراقبین وراهنمایان در سر جلسات امتحان بهیچ وجه بسئوالات داوطلبان‌پاسخ نخواهند داد.

روز های ۲۰ تا ۲۳ تیر ماه که کنکور سراسری دانشگاه ها و مدارس عالی در تهران و شش شهرستان‌باشر کت۶۳ هزارداوطلب برگزار میشود، هیچیک ازداوطلبان نباید از مراقبین و راهنمایان حوزه ها سئوالی بکنند و مراقبین نیز حق حرف زدن با داوطلبان را ندارند.

کلیه مسائلی که داوطلب به‌آن نیاز دارد در دفترچه های راهنما که بطور جداگانه‌برای داوطلبان گروه های مختلف ریاضی، طبیعی‌وادبی چاپ وامروزمنتشر شدبطور وضوح توضیح داده شده است و اگر داوطلبان این دفترچه‌ها را با دقت مطالعه کنند، دیگر احتیاجی به سئوال نخواهند داشت. این دفترچه ها هنگام توزیع کارت داوطلبان روزهای ۱۶ تا ۱۹ تیر ماه در اختیار آنان قرار خواهد گرفت‌دراین‌دفترچه‌ها تاریخ‌امتحان گروه های مختلف که ۲۰ تیربرای طبیعی ۲۱ تیر ریاضی و ۲۲ تیر برای ادبی قید شده است و موارد دیگری که‌دراین دفترچه یادآوری شده است بشرح زیر است:

درهای ورودی ساختمانها ساعت هفت وربع بازو درساعت هفت و چهل و پنجدقیقه بسته میشود وبه کسانی که بعد از این ساعت به جلسه امتحان برسند اجازه‌شرکت داده نمیشود و داوطلبان‌باید کارت ورودی خودرابراهنمایان ارائه‌دهند و هنگام نشستن درسرجلسه کارت را بسینه خود سنجاق کنند و هیچگونه اوراقی همرا نداشته باشند.

دراین دفترچه موادامتحانی و تعداد سئوالات، چگونگی پاسخنامه ها و دفترچه های تستی و نوشتن مشخصات در بالای پاسخنامه و چگونگی ثبت پاسخهادر پاسخنامه فرم برگ پرسشنامه و پاسخنامه و مراحل اجرای امتحانات، نمره منفی برای پاسخهای غلط وشرحی درباره نحوه‌انتخاب‌نوشته شده‌است که‌باید داوطلبان بدقت آنرامطالعه کنند.

درپایان این دفترچه‌ها مقرراتی بنام مقررات عمومی نیزیادآور شده است که عبارت است از:

درساعت مقرر در محل امتحان حاضر باشند. درنوشتن فقط مداد سیاه کاملا نرم بکار برند. ازآوردن جزوه ویادداشت و کتاب ونظایر آن‌درجلسه امتحان‌خودداری کنند درحین امتحان دادن با داوطلبان دیگر حرف نزنند و به پاسخنامه داوطلبان دیگر نگاه نکنند. نظم و آرامش جلسه‌امتحان راحفظ کنند، از دستورهائی که بوسیلهٔ مسئولان برگزاری‌مسابقات ورودی داده میشود پیروی کنند. قبل از شروع امتحان بدفترچه دست نزنند، دفترچه‌های تست و پاسخنامه‌ها و کارت ورودی خود رادرمواقعی که اعلام میشودبزمین بگذارند یابمتصدی مربوط‌تحویل دهند و تازمانی که اوراق امتحانی و کارت ورودی خودرا تحویل نداده‌اند از جلسه امتحان خارج نشوند.

داوطلبانی که در حین امتحان بدلائلی‌ازادامه آن‌منصرف میشوند میتوانند پس از تحویل دادن تستها و پاسخنامه‌هائی که دریافت داشته‌اندونیز کارت‌ورودی خود براهنمای سالن، جلسه را ترک کنند.

پاسخ نامه های خود را تمیز وبدون‌تاخوردگی نگاهداری کرده تحویل دهند.

پیش بینی هوا

هوای کرانه های دریای مازندران صاف در بعضی‌نقاط همراه با کمی ابر، هوای استانهای سیستان و بلوچستان صاف در بعضی نقاط کمی ابری و غبارآلود ـ هوای تهران کمی تا قسمتی ابری گاهی همراه با رگبار خفیف در ارتفاعات هوای بقیه نقاط ایران صاف پیش‌بینی میشود.

ضمنا درجه حرارت هوای امروز تهران نسبت‌بروز گذشته ۱ تا ۲ درجه گرمتر خواهد شد

دعوای مسافر و راننده تاکسی مجدداً شروع شده

* رانندههای تاکسی مقررات تاکسیمتر رارعایت‌نمیکنند
* گرفتن مسافر دوم تحت ـ شرایط خاصی انجامیشود

تاکسی ها مسافران را اذیت‌می کنند مقررات نرخ تاکسی متر در مورد مسافران دوم که مجددا باب شده غیرعادلانه است و باردیگر دعوای مسافر وراننده تاکسی‌ازسر گرفته شده.

این مطلب‌را یک خانم خانه‌دار صبح امروز با سردبیر روزنامه اطلاعات درمیان گذاشت‌و خواستار شد که بعنوان درددل مسافران تاکسی موضوع تعقیب و نوشته شود.

خبرنگار اجتماعی ما که یک ساعت در شهر گردش کرده‌نتیجه مشاهدات خود را این طور شرح میدهد:

کارمند یک شرکت خصوصی می گفت: دیروز مقابل پستخانه منتظر تاکسی بودم تا به میدان شاهپور بروم هر تاکسی که‌رسید با اشاره دست، با سرو صدا ،با فریاد مسیرم را مشخص می کردم. بالاخره یک تاکسی پیدا شد و راننده که معلوم بود از شبلوغی توپخانه‌سخت‌عصبانی است‌بابی‌ادبی خاصی گفت: «بیا بالا !» یک‌خانم خارجی کنار دست راننده نشسته بودو من وقتی سوار شدم متوجه مسیر خانم مسافر شدم که میرفت اداره گذرنامه، همین که راننده از باغ ملی بطرف بالا پیچید به راننده گفتم آقا مثل اینکه راه‌من به مسیر شما نمی خورد اگر شما هم به این موضوع اطمینان دارید من همین‌جا پیاده شوم راننده گفت: بنشین خانم .میرسونمت !»

خانم خارجی که‌خیلی کم‌فارسی میدانست راننده را تا جلوی در اداره گذرنامه‌بردو آنجامیخواست پیاده بشود راننده گفت «دوتومن میشه». خانم مسافر که بالهجه شکسته بسته‌ای می گفت که از مقابل‌فروشگاه‌فردوسی‌سوارتاکسی شده به این مبلغ اعتراض کرد ولی راننده با همان لحن بی‌ادب درمقابل خانم‌مسافر ایستادگی کرد و بالاخره زن‌خارجی که دیدحرف زدن با این راننده فایده ندارد راهش را کشید و رفت و آقای راننده باناسزا گفتن‌به خانم‌مسافر قبلی راهش را ادامه داد و ناچارا دوباره میدان توپخانه را دور زد وبالاخره هم بنده را به میدان شاهپور رساند و گفت تاکسی‌متر ۲۵ ریال را نشان میدهد و باید این مبلغ را بپردازی.ولی هرچه کرد ۱۵ ریال بیشتر باو ندادم و در مقابل ایستادگی او پیشنهاد کردم که به افسر پلیس مراجعه کنیم و راننده که خوب میدانست چند خلاف توام انجام داده و اگر من مجددا سوار برتاکسی اومسیر را تا مقابل پستخانه طی کنم‌مبلغی در حدود همین پانزده ریال خواهد شد راهش را گرفت و رفت ولی با آن چنان عصبانیتی رانندگی‌می کرد که‌چیزی نمانده بودیک خانم و آقا را زیر بگیرد.

طلبتان !

یک مسافر تاکسی تعریف کرد یک روز با دختر کوچکم منتظر تاکسی بودم مسیر کوتاه بود و همیشه برای طی آن یک تومان بیشتر نمیشد یک تاکسی جلوی پایم ترمز کرد دونفر در صندلی های عقب دیده میشدند مقصدم را گفتم و راننده باعلامت سرموافقت کرد که سوار شوم در آفتاب‌ظهر تهران که مسافر از دوچرخه و سه‌چرخه و موتوری نمی گذرد، ازخداخواسته سوار شدم‌تاکسی‌متر عدد ۱۳ را نشان میداد و وقتی به مقصد رسیدم چهار ریال اضافه انداخته بود یک دوتومانی درآوردم به راننده دادم پنج ریال من‌پس داد و باخنده گفت خانم حلالم کن یک قران طلبتان، گفتم برای این مسافت ۱۵ ریال زیاد است و باید مثل همیشه که من یک‌تومان میدهم یک تومان بردارید گفت ۴ ریال تاکسی‌مترانداخته‌و یک‌تومان هم ورودی است و بعد هم کلی منت‌سرم گذاشت که سوارم کرد و ازشر آفتاب ظهر نجاتم داده!

مرکز دعوا

چهارراه اسلامبول نزدیک‌ساعت ده پراز تاکسی خالی‌است همانقدر که نزدیک ظهر پراز خانمهای مسافری است که خرید های خود را کرده‌اند و بابسته های بزرگ و کوچک منتظر تاکسی هستندوبرای پیدا کردن یک‌تاکسی خالی نفس‌نفس میزنند.

بیشتر جدالهای مسافرین با هم دربین راه چهار راه اسلامبول تا چهارراه مخبرالدوله اتفاق می‌افتد و تاکسیها وقتی می بینند خانمی با دوسه‌تابچه ایستاده نگه نمی‌دارند. یک راننده میگفت: «علت روشنه وقتی خانمی با دوسه‌تابچه سوار شد راننده نمی‌تواند مسافر دوم و سوم سوار کندچون اینجور خانمها بسختی در تاکسی جای‌می‌شوند و درنتیجه صندلی عقب در انحصار این‌خانم بابچه‌هایش‌خواهد بود.»

تضمین وام های بانک توسعه‌صنعتی و معدنی

اصلاح تبصره ۲ قانون راجع باجازه اعطای ۶۰۰ میلیون ریال‌اعتبار ببانک توسعه صنعتی و معدنی ایران مصوب ۱۹ اردیبهشت ۱۳۳۸ بصورت ماده واحده‌ای تقدیم مجلس میگردد و بموجب آن « دولت میتواندوامهائی که بانک بین‌المللی ترمیم و توسعه با موسسات اعتباری خارجی اعم از دولتی یا غیر دولتی به بانک توسعه صنعتی و معدنی ایران اعطاء میکنند، تضمین نماید. »

فوائد و مضار دریا رفتن

پنجشنبه چهارم تیر ۳۳هزار اتومبیل از تهران بسواحل شمال رفت

باید مراقب بود : در پلاژها گرانفروشی نشود

دریا

میعادگاه تابستانی میلیونها ایرانی

یك افسر پلیس‌راه :
سواحل شمال گردشگاه آخر هفته مردم‌تهران شده است

دریا رفتن اینك «موضوع روز» است . این روز ها در هرخانه‌ای در تهران صحبت از «دریا» بمیان می آید . ده سال قبل هر پنجشنبه حداکثر چهار هزار اتومبیل از تهران‌به کرانه های‌دریای مازندران‌میرفت ، ولی این رقم پنجشنبه چهارم تیر به ۳۳ هزار اتومبیل رسیدحال آنکه هجوم اصلی به سواحل شمال معمولادرتعطیلات آخر هفته های نیمه دوم تیر و مرداد ماه صورت میگیرد .

پنجشنبه چهارم تیر ۱۵ هزار اتومبیل از طریق راه هراز ، ده هزار ازطریق راه چالوس و هشت هزاراتومبیل از طریق راه «قزوین -رشت» به سواحل شمال رفتند .

فرمانده پلیس راه پیش‌بینی می کند که درتعطیلات آینده‌رقم اتومبیل هائی که به‌شمال خواهد رفت ، ۴۰ هزار خواهد رسید. این‌آمار و ارقام بوسیله دستگاه های مخصوص پلیس راه ضبط‌می شود.

بموجب همین آمار ۹۲ درصد از اتومبیلهائی که پنجشنبه از تهران ۳ میلیون نفری به شمال می روند عصر جمعه باز می‌گردند. هرصبح جمعه نیز بین ۲ تا ۳ هزار اتومبیل به شمال می رود . سرنشینان این اتومبیلها مسافران چندساعته‌دریاهستند حرارت آب دریای مازندران در بندر پهلوی اینك ۲۳ و دررامسر ۲۴ درجه سانتیگراد است .

گرمای شدید تهران در تابستان امسال بر عده مسافران دریا افزوده است. یك افسر پلیس راه میگفت : «مسافران ثابت» هرهفته‌دریا آنهائی هستند که از پائیز سال قبل تاکنون اتومبیل خریده و گواهینامه گرفته‌اند.

فصل دریا به بازاراتومبیل دست‌دوم رونق‌بخشیده است. اشتیاق خانمها به دریا رفتن بیش از مرد ها است و فشار آنها است که شوهران راهر هفته به دریا می کشاند . مسافران فعلی دریا تقریبا همانهائی هستند که قبلاجمعه های خود را در میگون و اطراف رودخانه - کرج وباغهای حومه تهران میگذرانیدند. پس‌در حقیقت سواحل شمال گردشگاه‌آخر هفته مردم تهران شده است.

سالها قبل مسافران دریا در طول سواحل ، هرجا که می توانستند وارد دریا شوند فرود می‌آمدند ،ولی اینك که هدف آنها علاوه بر آب تنی، استراحت‌وسر گرم شدن‌است به پلاژ ها می روند .برخلاف گذشته بندرت باخودقابلمه غذا می برند ،پس محل‌هائی را انتخاب می کنند که غذا نیز داشته باشد ،به این‌لحاظ جمعه هاپلاژ های شمال‌شلوغ است .

یك دبیر علوم اجتماعی‌می گفت : دریای مازندران و سواحل زیبای آن اینك پناهگاه مناسبی‌برای‌فراراز گرما وشلوغی شهر ها است، البته بایددقت شود که‌استقبال مردم از دریا باعث نشود که عده‌ای گرانفروشی کنند . سواحل دریای مازندران و محوطه پلاژ هاو خیابان های ساحلی روز های جمعه محل ارائه آخرین مد های لباس های ییلاقی وپیك‌نیك است. بطور خلاصه‌می توان گفت که مازندران میعادگاه میلیونها ایرانی در هر تابستان شده است . در پلاژهای عمومی ویا اختصاصی (پلاژهای موسسات خصوصی وسازمان‌های دولتی) واردوگاه ها بسیاری ازمردم که‌از گوشه وکنار کشور به شمال می روند باهم آشنامی شوند . منظره نامزدهاوزوج های جوانی که روی شنهای ساحلی ویا در حاشیه جنگل ها باهم‌راز ونیاز می‌کنند واز آینده طلائی‌زندگی خودحرف می زنند واقعا دلکش ورویا- آمیز است .

سواحل زیبا

بدون اشاره به حوادث تلخ و شیرین دریا رفتن که کوچکترین آنها عاشق شدن وتصادف کردن‌و نزاع های زن‌و شوهر ها به علت چشم چرانی شوهر و امثال‌آنست، سواحل شمال به علت موقعیت جغرافیائی بی نظیر خود می تواند در آینده یك مرکز جهانی جلب جهانگردان و استراحت و« ماه- عسل» شود . کوه های مرتفع‌البرز منطقه سرسبزی راکه در دامنه‌های شمالی قرار گرفته ،از فلات‌خشکی که در قسمت جنوبی‌اش گسترده شده است جدا می سازد .

دریای‌پهناور ، آبهای گوگردی ، هوای فرحبخش و جنگل های‌سبزو شادی آفرین وفاصله نسبتا کوتاه این مناظر بدیع‌ازتهران این‌منطقه را به یك تفرجگاه عمومی تبدیل ساخته است که سال بسال‌براهمیت آن افزوده میشود و همین استقبال مردم سبب خواهد شد که‌اقداماتی جهت سهولت مسافرت به شمال‌و استراحت در این صفحات به عمل آید وموسسات‌مختلف استراحتگاه هائی جهت کارکنان خود دایر کنند سطح آب دریای مازندران در حال حاضرتقریبا ۲۸ مترپائین‌تر از سطح دریای سیاه است:

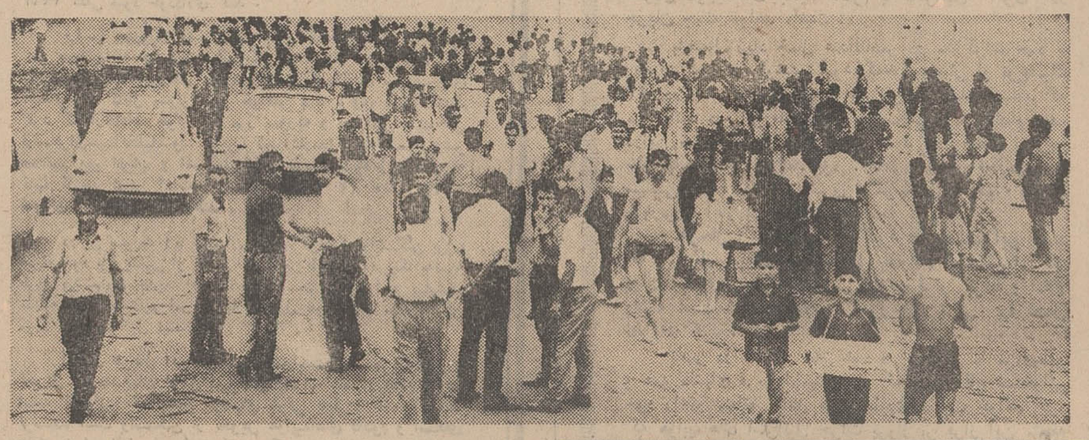

شب دریای مازندران از سواحل زیبا و شنی آن خیلی ملایم ومنظم وبرابر یك‌تادودرصد است‌حداکثر عمق این دریا نزدیك به یك هزار متر است .

آب دریای‌مازندران به‌علت‌وجود سولفات منیزیم کمی تلخ است.

بهترین ساعت شنا

بهترین موقع شنا در دریا ، ساعات میان ۸تا ۱۰ بامداد است، زیرا تغییرات هوا و آب دریا در این مواقع کمتراست و زیانی به بدن نمی‌رساند .

شنا در دریا برای مسلولین ، مبتلایان‌به‌بیماریهای قلبی و عصبی و «ورم‌کلیه» و برخی از انواع «آسم» وورم‌گوش‌زیان‌بخش‌است. این افراد برای رفتن به‌دریا باید از پزشك خود دستور بگیرند وبا او مشورت کنند .روزانه دراز کشیدن روی‌شنهای‌ساحلی بمنظور برنزه کردن پوست بدن باید با رعایت اصول بهداشتی انجام‌شود.

*** خطراشعه**

یك طبیب می گفت : در هوای گرم دفعتا وارد آب دریا شدن خطرناك است اغلب مردم که متوجه خطر «سنکوپ» نیستند معمولا در ساعاتی که هوا گرم است واشعه آفتاب به شن های ساحلی می‌تابد و آنها را داغ می کند از دریای نسبتا خنك خارج می شوند و میان شن‌های داغ دراز می کشند و پس از اینکه درجه حرارت بدنشان بالا رفت و دستگاههای خنك کننده بدن بکار افتاد با همان حال ناگهان از میان شنها بلند میشوند و به داخل دریا می‌پرند . این تغییر درجه حرارت خطر بزرگی برای بدن که بایدظرف چند لحظه حرارت خود را از دست بدهد دارد .

در چنین مواقعی باید بتدریج وارد آب دریا شد یعنی ابتدا مقداری آب به‌بدن پاشیدو سپس آهسته‌آهسته وارد آب شد تا دستگاههای مختلف بدن بتوانند کار عادی خود راانجام دهند بخصوص خون که پس ازگرم شدن بدن به سطوح خارجی هجوم می‌آورد .

این طبیب می گفت : سوخته‌شدن بدن توسط اشعه آفتاب در سواحل دریا نیز نه تنها بحال بدن زیان‌بخش است ، بلکه خود انسان را نیز برای مدت طولانی ناراحت و دچار سوزش پوست می کند و اورا رنجور و پریشان احوال می سازد .

*** بزرگترین خطر**

غرق شدن بزرگترین خطر دریا است علت عمده غرق شدن عدم رعایت دستورها واخطار های مربیان شنا و متصدیان پلاژها است . بیشتر کسانی که غرق شده‌اند آنهائی‌بودند که از ساحل دور شده بودند و یا بلافاصله پس از صرف غذا به دریا رفته بودند ویادر خارج از محوطه پلاژ وارد دریا شده بودند البته سبب غرق شدن عده‌ای نیز مجهز نبودن پلاژ مربی شنا و قایق موتوری و پزشك بوده است .

کسانی را که‌در دریا غرق‌می- شوند تا ۱۵دقیقه اول میشودنجات داد .نجات‌آنها به‌این ترتیب باید صورت گیرد که نخست آب دریا رااز ریه های غرق‌شده با معلق نگهداشتن وی بیرون آورد سپس باتنفس مصنوعی (یا از طریق‌دهان بدهان و یا ازراه خواباندن «غرق شده» ودادن حرکات مکانیکی‌به قفسه صدری‌سینه)اورا بحال‌آورد.

منافع دریا

منافع دریا برای بدن انسان فراوانست. وجود«ید» واملاح دیگر در آب دریا و ورود آنها به‌بدن از راه روزنه‌های پوستی سبب تنظیم کار دستگاه های مختلف بدن می‌شود و چون فشار هوادر ساحل دریا به حداکثر خود میرسد باعث جذب اکسیژن بیشتری توسط بدن میگردد و نشاط خاصی به‌انسان دست میدهد و تکثیر گلبولهای قرمز خون در چنین هواو فشاری به‌سهولت صورت می گیرد.

براین منافع باید تاثیر اشعه نافذ خورشیدرا اضافه کرد، ولی این درست‌نیست که مابرای بردن فایده بیشتر ازآب دریا مدت مدیدی درآن بمانیم ، چون ۱۵ دقیقه ماندن درآب دریا کافی است ودراین مدت بدن استفاده های خودرااز املاح آب می‌برد. هروقت که انسان‌احساس لرزش کندباید از دریا خارج‌شود .

خطر

بلافاصله پس‌از صرف غذا رفتن به‌دریا خطرناك است . زیرا موقع صرف غذا جریان خون متوجه اطراف معده میشود و ورود انسان دراین حال به دریا نیز باعث فرار خون از سطوح‌خارجی به‌داخل بدن می گردد وحالتی شبیه سکته به‌انسان دست می‌دهد ودرهمین حال ممکن است درآب بیفتد وغرق‌شود .

محصولات کارخانجات کا. اس. ب همیشه موجود در تهران

تلمبه های سانتریفوژ	برای کارهای کشاورزی وصنعتی
تلمبه های فشارقوی	برای تغذیه دیگ بخار، اضافه کردن فشار و باران مصنوعی
تلمبه های شناور و الکتریکی	برای چاه عمیق و کشاورزی
تلمبه های آب گرم	در اندازه های مختلف برای حرارت مرکزی
تلمبه های توربینی باشافت	استاندارد امریکائی برای کشاورزی

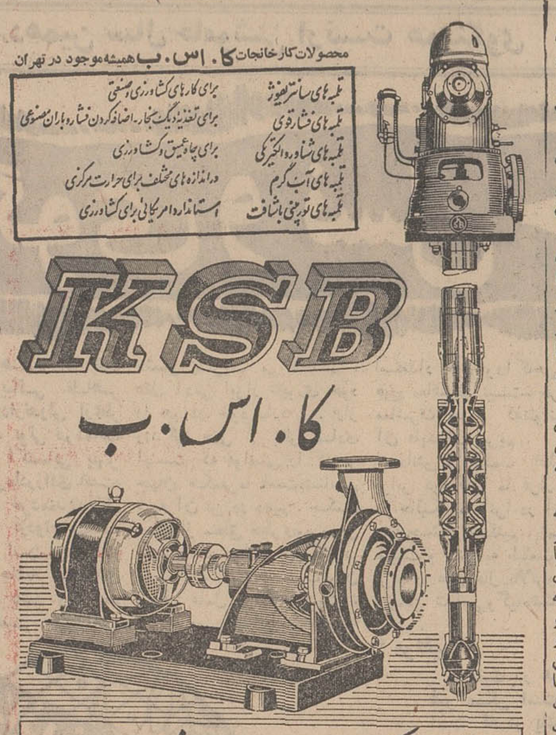
KSB
کا. اس. ب

نماینده شرکت بازرگانی دیتون

شاهرضا چهارراه کالج «تلگرافی دیتون» تلفن ۴۹۲۶۹ - ۴۹۲۶۶

آگهی بصاحبان اتومبیلهای متوقف در انبارهای گمرك

براساس اخطاریه‌موضوع ماده ۶۶ آئین‌نامه‌اجرای مقررات گمرکی وبعلت عدم دسترسی به‌نشانی صاحبان کالا بدینوسیله بصاحبان اتومبیل های مشروحه زیر که اتومبیل های آن‌بعنوان مسافری‌و یا تحت عنوان‌ترپیتیك وارد کشور شده ومدت هشت ماه توقف‌قانونی آنها در انبار های گمرك منقضی گشته اخطارمیشودتا چنانچه‌ظرف سی‌روز ازتاریخ انتشار این‌آگهی جهت ترخیص اتومبیل های خود باانجام تشریفات لازم به‌این اداره‌واقع در(خیابان آرامگاه چهارراه سیلو)مراجعه ننمایندبرابر مقررات برای اتومبیلهای‌مورد بحث‌آگهی خراج منتشر و اقدام بفروش آنها خواهد شد . بدیهی است باانتشار این آگهی باعتراضات بعدی صاحبان اتومبیل های مزبورترتیب اثر داده نخواهد شد .

شماره ردیف	شماره ترپیتیك یاپاساوان	مدل	نام وارد کننده	تاریخ ورود بمرز	نوع اتومبیل
۱	۶۰۷۳۲۰	-	ویتکورچالز	۴۶ر۹ر۲۵	جیپ‌لندرور
۲	۵۱۷۸۸۳	۱۹۶۴	خانم اکرمکی	۴۷ر۶ر۱۷	فورد
۳	۹۹۲۶۸۹	۶۷	دتمیری کامنیونز	۴۷ر۸ر۸	تریموف
۴	۸۰۷	۶۷	سابتا کوکرد	-	سیتروئن وانت
۵	۲۱۳۱۵۳	۶۲	محمد کاظم نانا	۴۶ر۹ر۲۳	ب-ام-و
۶	=	۵۱	روسهال	-	ستیروئین
۷	۹۷۵۲۲۶	۶۵	هنری‌ارهت	-	فولکس‌واگن
۸	۸۶۸	۶۲	خانم کریستیل‌آنی‌مان	-	فولکس استیشن
۹		-	رشاردزاگرن	-	اپل کاروان
۱۰	۶۴۰۸۰۱	۶۲	توفق‌ملایری	۴۸ر۱ر۳۱	بنزو ۴۰۴
۱۱	۶۰۱۳۶۸	۶۲	ابوالقاسم حسینی گرگانی	۴۷ر۳ر۱۰	بنز ۱۹۰ بنزینی
۱۲	۶۴۰۸۱۰	۵۹	خانم کریستیان سمیعی	۴۸ر۲ر۲۶	اپل رکورد
۱۳	۶۴۰۸۰۶	۶۴	رضا سهرابیان	۴۸ر۲ر۱۲	استیشن
۱۴	۷۲۴۹۶۵	۶۵	کارل	-	ستیروئین
۱۵	۶۲۶۱۶۲	-	خانم کریستین هنری	۴۷ر۸ر۱۶	ستیروئین
۱۶	۵۲۵۸۱۱	۶۲	وامکر کولیتر	۴۵ر۱۱ر۲۷	فولکس
۱۷	۶۶۲۱۶۵	-	اندرانیك	-	فولکس واگن

اداره فروش کل گمرك

پنکه و هواکش

ناسیونال

با مزایای انحصاری :

- چراغ مخصوص خواب
- سویچ تنظیم وقت
- چهار پره فلزی
- موتور آن هرگز گرم نمیشود

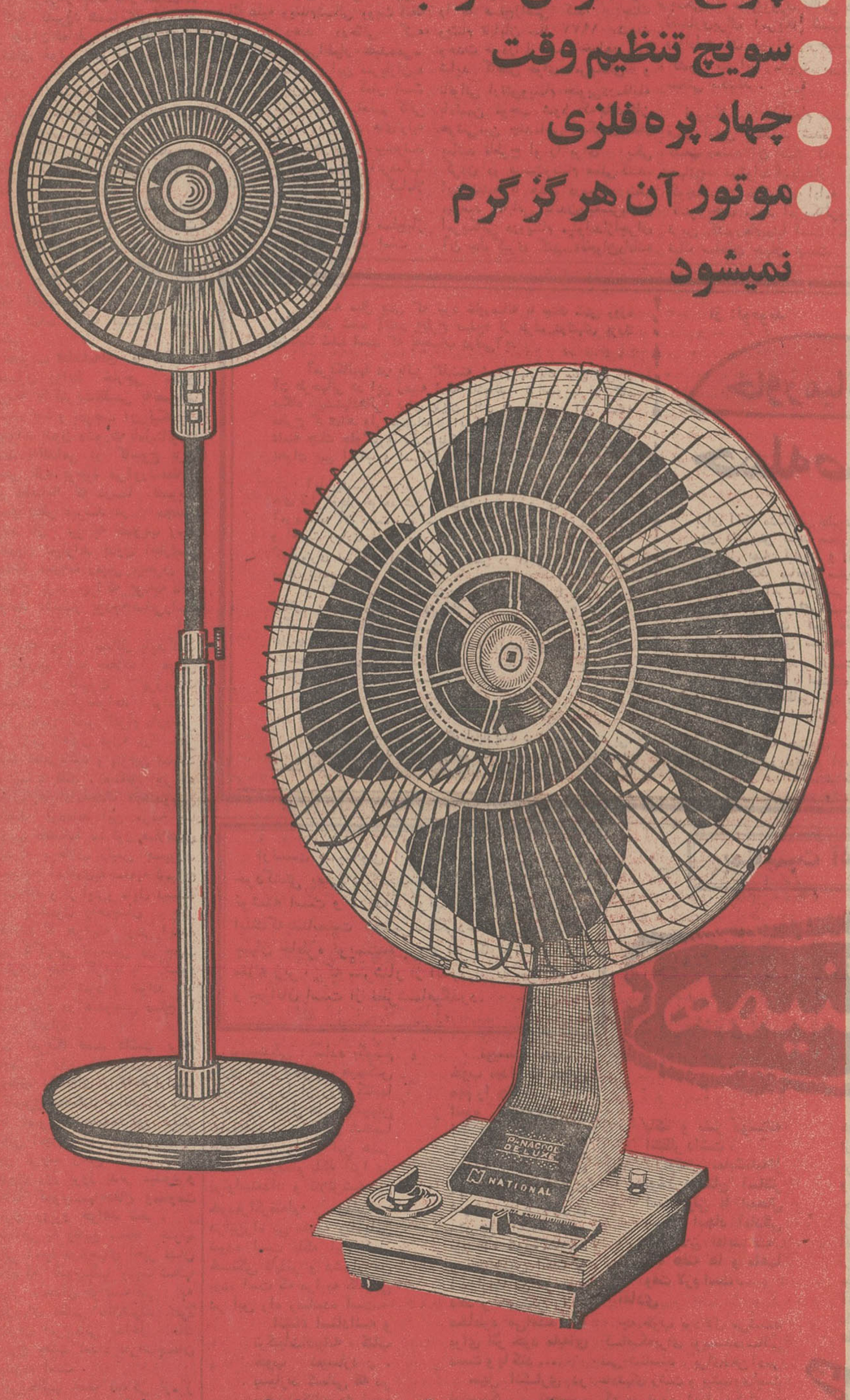

پنکه ناسیونال در رنگ ومدلهای مختلف

هواکش ناسیونال در اندازه و مدلهای مختلف

National

نماینده انحصاری : شرکت تجارتی کوفرد - خیابان شمیران - سه راه تخت جمشید

آگهی خرید ماشین یخسازی

شرکت سهامی شیلات جنوب ایران احتیاج بدو دستگاه ماشین خورده یخسازی هریك بظرفیت ده تن در ۲۴ ساعت نوع (RICKSHELL ICEMAKER) مدل (50S-1) A دارد از نمایندگی ها و دارندگان چنین‌دستگاه هائی درخواست میشود که پیشنهادات وافر مربوطه راباتوجه بهزینه نصب آنها در شیلات بندر عباس به شرکت سهامی شیلات جنوب ایران ارسال دارند.

شرکت سهامی شیلات جنوب ایران
آ-۲۱۹۴۰ ۱-۲

آگهی تجدید مناقصه شماره ۱۱

نیروی هوائی شاهنشاهی ۸۰۰ جفت پوتین‌پروازی برابرنمونه موجود را بمناقصه میگذارد . پیشنهاد دهندگان میتوانند با مراجعه بستاد فرماندهی نیروی‌هوائی(خیابان فرح‌آباد) ودریافت دربرك‌شرایط ومشخصات پیشنهادات خودرا برطبق مفاد مندرج دربرك شرائط تنظیم نموده و تاساعت ۱۴روز یکشنبه ۲۸ر۴ر۴۹ بدفتر آجودانی ستاد فرماندهی تسلیم نمایند .م‌الف ۳۷۰۵

نیروی هوائی شاهنشاهی
آ-۲۲۲۶۶ ۱-۲

از : مطبوعات جهان — ترجمه : شاهین شهیدی

اسنادستهای رئیس جمهوری امریکا را در کامبوج بست

مسائل روز و مفسران جهان

بدنبال خروج نیروهای امریکائی از کامبوج کمونیستها حملات خود را برای نصرف پنوم پن پایتخت کشور کامبوج آغاز کرده‌اند درحالیکه‌نیروهای ویتنام جنوبی و کامبوجی نمیتوانندبحوبی درمقابل آنها مقاومت کنند و از اینرو رژیم ژنرال «لون‌نول» در وضعی بی‌ثبات بسر میبرد‌نمیتواند بقای خود را کاملا حتمی بداند . درحال حاضر برخی از نامبوجیها به کمونیستها پیوسته‌اند و بعضی دیگر خودرااز جنگ کنار کشیده‌اند و گمان نمیرود همسایگان کامبوج نیز چندان تمایلی برای شرکت‌در نبردهای خونین این کشور داشته باشند .

بدین ترتیب خروج نیرو های امریکائی ،کمونیستهاوویت کنکها را درموقعیتی بسیار بهتر قرارداده در حالیکه پرزدنت نیکسون نتوانسته نتایج مورد نظر رابدست آورد .

وی درگزارشی که انتشار داده خاطر نشان ساخته که عملیات مذکور موفقیت آمیز بوده است درحالیکه کمتر کسی چنین باور دارد و همگان بخوبی میدانند که فشار کمونیستها در کامبوج نه‌تنها کمتر نشده ،بلکه بیشترهم شده است.

تصویب قطعنامه‌ای که قبلا در کمیسون روابط خارجی سنای امریکا باا کثریت‌عظیمی به‌تصویب رسیده بود و بموجب آن نیکسون نمیتواند بدون مشورت باسنا‌تورها دست به‌اقدامی در کامبوج بزند وضعی تازه بوجود می‌آورد.مطابق این قطعنامه که درسنا تصویب شده‌و بنظر میرسد در مجلس نمایندگان نیز به تصویب رسد نیکسون نمیتواند بدون اجازه‌سنا دست‌به عملیات زمینی دیگری در کامبوج بزند چرا که بودجه کافی نخواهد داشت‌و بودجه‌اضافی‌راسنا باید تصویب کند .

باتوجه به‌این مسائل باید‌گفت که علیرغم ادامهٔ حملات هوائی امریکا در کامبوج پرزیدنت نیکسون دیگرنخواهد توانست نیروئی باین کشور اعزام داردحتی اگر رژیم «لون نول» در خطر سقوط قطعی‌باشد و پنوم‌پن بدست کمونیستها افتد . سناتور ها که تابحال‌بارهابا‌ادامهٔجنگ درهندوچین مخالفت کرده‌اند این مرتبه با تصویب قطعنامهٔ مذکور عملانشان دادند که برخلاف رئیس جمهوری بهیچوجه اعتقادی‌به‌حمله‌به کامبوج نداشته‌اند و از اینرو مایل نیستند دست نیکسون راهمچنان باز بگذارند تا هراینه اودر آینده بطور ناگهانی تصمیمی در جهت گسترش جنگ گرفت یا کمبود بودجه مواجه شود و نتواند با توسعهٔ نبرد در هندوچین صلح را بتعویق اندازد .

دولت امریکا قصد داشت برای حمایت از رژیم «لون‌نول» مخارج نیروهای پیگانه‌ای راکه فراراست درکامبوج بجنگند مبالغی بپردازد امابا تصویب‌قطعنامه‌مذکور دیگر توانائی انجام چنین عملی راندارد بدین ترتیب وضع رژیم جدید کامبوج روز بروز بدتر میشود و حملات کمونیستهابادفاع ومقاومت کمتری روبرو خواهد شد .

نشانهای به وقایع منطقه جنوب شرقی آسیا درماههای اخیر نشان میدهد که کمونیستها وویت کنکها بیش‌از متحدان توانسته‌اند به پیروزیهای نظامی نائل‌شوند .نفوذ سربازان امریکائی بداخل خاک کامبوج بعلت تعداد نفرات‌چندان زیادنبوده است .

امریکائیها فقط اندکی ازمرز کامبوج وویتنام فاصله گرفته‌بودند وبهمین علت نیروهای مسلح‌وسام شمالی همراه‌باچریکهای ویت کنک درحالیکه زیر بمباران سخت نیروی هوائی امریکا‌قرار داشتند ارام ارام پیشروی کرده ومناطق تحت‌نفوذخود رانوسعه بخشیده‌اند. یاری بسیاری ازطرفداران‌سیهانوک عامل‌موثری دربسط نفوذ کمونیست هابوده‌است .انها که رژیم فعلی را غاصب و نخست وزیر خود را سیهانوک‌میدانند به کمونیستها‌اجازه دادند که لحظه به لحظه حلقه محاصره را تنگ‌تر کنند.

«پنوم‌پن» اینک در خطر سقوط است . رئیس جمهوری امریکا که قصد دارد کمک هوائی خود را به «لون‌نول» همچنان‌ادامه دهدبخوبی میداند که بمباران نمیتواند از پیشروی نوای کمونیست برای‌مدت زمانی دراز جلو گیری کند ویرو های کامبوجی دارای سلاح وتجربه کافی برای نبرد با کمونیست ها نیستند بنابراین بدنبال قطع بودجه نظامی کامبوج از طرف سنای امریکا او چاره‌ای جز انتظار نخواهد داشت . در حالیکه برنامه «ویتنامی کردن»جنگ‌ویتنام همچنان ادامه داردودیرای‌جایگزین ساختن نیروهای ویتنام جنوبی و خروج نیروهای امریکائی به‌تعداد بیشتری از سربازان ارتش ویتنام جنوبی احتیاج است‌متحدان نمی‌توانند قوای جدیدی به کامبوج اعزام دارند. کره وتایلند که‌فرار است به‌رژیم «لون‌نول» کمک کنند هنوز بطور قاطع درعملیات نظامی شرکت ندارند بنابراین جنگ همچنان به زیان متحدان جریان خواهد داشت.

رئیس جمهوری امریکا امیدوار است که سربازان بومی بتوانندبا کمک مستشاران نظامی امریکا جنگ علیه ویتنام‌شمالی وویت کنگ را ادامه دهند درحالی که کارشناسان‌نظامی‌اظهار عقیده‌می‌کنند که کارآئی این سربازان‌به مراتب از امریکائیها کمتر است و تجربه آنها .اغلب تعلیم کافی ندیده‌اند و در برخورد های‌اولیه بادشمن دچار هراس میشوند درحالیکه قوای دشمن بر اثرسالها جنگ و گریز اینک کاملا کارازموده است.

همهٔ درهائی که بسوی صلح‌باز میشود هنوز بسته نشده است .

خروج سربازان امریکائی‌ازویتنام میتواند عملی شدن یکی‌از شرط های کمونیستها بشمار ایدوهانوی را به صلح‌راضی کند. جنگ ویتنام تاپایان سال ۱۹۷۱ شدت وحدت خودرا از دست خواهد داد. شاید کاهش قوای امریکائی و ناتوانی ارتش‌ویتنام جنوبی‌درمقابله بادشمن موجب شود که‌جانشینان هوشی‌مین چندماهی دیگردرانتظار بمانند تاطرح او را برای یکی کردن دو قسمت‌ویتنام عملی کنند. این نقشه تا حدی درست بنظر میرسد اماباقی ماندن‌بقیه‌سربازان امریکائی درویتنام میتواندازاجرای آن جلوگیری کند. «فام‌وان‌دانگ» درماههای اخیر هیچگونه شرط تازه‌ای برای صلح پیشنهاد نکرده اما عموما اورا کمتر از«هوشی‌مین» سرسخت میدانند نرمش و انعطاف هردوطرف میتواند صلح و ثبات را درمنطقهٔ جنوب شرقی آسیابرقرار کند درحالی که هاله‌ای از ابهام هانوی را پرخود فروبرده‌است.

پرزیدنت نیکسون اکنون‌بخوبی میداند که ملت ونمایندگان ملت همگی باباقی‌ماندن امریکادرویتنام مخالفند . آنها نمیخواهند برای جنگی که نه پیروزی نظامی درآن افتخاری‌برای آمریکا کسب‌میکند ونه‌ادامه آن میتواند برحیثیت‌این کشور بیفزاید مالیات بپردازندو سختی بکشند .

امریکا نیز سرانجام حاضر به قبول اولین شکست شده و این نشان دهنده آن است که سیادت جهانی نمیتواند پایدار بدون کوچکترین خدشه‌ای ادامه یابد. کشور های متحد امریکاثروتمند‌ترین کشورهای‌دنیا است امابدون شك سلطان جهان نیست.

گدایان کوچك را فراموش نکنید — از : هرالدتریبون

از : لوموند

خاورمیانه‌عربی:

حمله‌صلح امریکا

از سه سال پیش که نبرد خاورمیانه با جنك شش روزه ژوئن آغاز شده آنقدر «طرح صلح» از طرف دولتهای بزرك پیشنهاد شده است که به‌حساب درنمی‌آید .

آمریکائیها در پائیز گذشته شوروی‌ها یك سال قبل از آن طرحهائی در این زمینه ارائه داده‌اند . فرانسویها نیز گاه بگاه «پیشنهادهائی» برای پایان دادن به جنك در این منطقه مطرح کرده‌اند ولی هیچیك از این پیشنهادها نه‌تنها از توسعه دامنه جنك جلوگیری نکرده‌بلکه کوچکترین تاثیری درکاهش بحران بین اعراب و اسرائیل نداشته است .

آیا پیشنهاد جدید آمریکا و شوروی پس‌نوشت‌پیشنهاد های قبلی دچار خواهد شد ؟ حقیقت این است که ابتکاری که آمریکا به آن دست زده است برخلاف گزارشهای قبلی ارزش و اهمیت زیادی ندارد و در آن صحبت از عقب‌نشینی ۲۰ کیلومتری نیروهای اسرائیلی و مصر در دوطرف کانال سوئز بمیان نیامده است .

و اگرهم‌چنین پیشنهادی‌عنوان‌میشدمصر چگونه‌میتوانست علاوه بر سرزمین‌هائی که قبلا از دست داده ۴۰ کیلومتر دیگر نیز در خاك خود عقب‌نشینی کند . با اینکه وزیر امور خارجه آمریکا از تشریح جزئیات‌طرح‌پیشنهادی جدید ایالات متحده خودداری کرد معذلك بنظر میرسد که « طرح‌راجرز » شامل دو نکته اساسی است .

– برقراری یك آتش‌بس سه‌ماهه .

– آغاز مجدد ماموریت گونارپارینگ در خاورمیانه عربی.

در وهله اول به نظر میرسد که با قبول این پیشنهاد از شدت بحران منطقه عربی خاورمیانه کاسته میشود . آمریکا برای آنکه مشکلاتی نظیردشواریهائی‌که درمورد «فرمول‌رودس» روی داد پیش نیاید سخن از مذاکرات مستقیم بین اعراب و اسرائیل بمیان نیاورده و انتخاب نحوه این مذاکرات را بعهده گونارپارینگ میانجی سازمان ملل متحدواگذار کرده است درعین حال آمریکا بیشتر روی اجرای مفاد قطعنامه مورخ ۲۲ نوامبر ۱۹۶۷ شورای امنیت درمورد تخلیه سرزمین‌های اشغالی تکیه کرده است . قبول نخستین‌ماده پیشنهادی آمریکا درمورد برقراری آتش‌بس سه‌ماهه در شرایط کنونی برای اعراب و اسرائیل امکان‌پذیر نیست زیرا اسرائیل معتقد است که نیروهای مصری با استفاده از برقراری آتش‌بس موقت مواضع و استحکامات نظامی خود را در غرب کانال سوئز بدون ترس از حملات هوائی اسرائیل تقویت خواهد کرد .

درحالیکه جت‌های جنگنده اسرائیل اکنون به مصریها مجال فعالیت زیادی در آن سوی کانال سوئز نمیدهد از طرف دیگر جمال عبدالناصر نیزبنوبه‌خود مصمم است از قبول‌هرگونه قیدوشرطی که ممکن است بمنزله شناسائی ضمنی شکست ۱۹۶۷ تلقی شود خودداری کند .

رئیس جمهوری مصر ضمن نطقی که‌در بنغازی ایراد‌کرد غیر مستقیم به پیشنهاد آمریکا پاسخ داد و گفت در نخستین فرصت نیروهای مصری‌برای بازگرداندن سرزمین‌های اشغالی از کانال سوئز عبور خواهد کرد . وی ضمنا تایید کرد که ارتفاعات جولان در مرز سوریه و اسرائیل باید قبل ازصحرای‌سینا تخلیه‌شود. باین‌ترتیب آغازمذاکرات مستقیم‌وغیر مستقیم بین اعراب و اسرائیل امکان‌پذیر میشود زیرا سوریه تنها کشور عربی است که مفاد قطعنامه ۲۲ نوامبر ۱۹۶۷ شورای امنیت را رد میکند .

دراین صورت آیا نمیتوان تصور کرد که واشنگتن برای نیرئه خود نزد بعضی از کشورهای عربی طرفدار آمریکا به‌تهیه طرح پیشنهادی جدید اقدام نکرده است ؟ آیا این پیشنهاد مقدمه اعلام مستقیم امریکا به تحویل هواپیما و مواد جنگی مورد نیاز اسرائیل نیست ؟

اما در هرحال این فرصت‌جدیدی‌است که آمریکادرمورد تحویل نیازمندیهای ارتش اسرائیل باغراب داده و اعلام کرده است تا وقتی که پاسخ دولتهای عربی به‌طرح تازه آمریکا نرسیده است واشنگتن از تحویل هواپیماهای فانتوم و اسکای هاوك به اسرائیل خودداری خواهد کرد .

با اینکه تمام دول عربی هنوز رسما به پیشنهاد آمریکا پاسخ نداده‌اند معذلك جای تردید نیست که طرح جدید از نظر اعراب مردود شناخته شده و مطبوعات و محافل سیاسی عرب در روزهای اخیر بیش از هروقت‌دیگر به سیاست آمریکا در منطقه عربی خاورمیانه حمله میکنند .

از : فیگارو

پیکار موشکها و فانتوم

برای نخستین‌بار پس از جنك‌شش روزه ارتش‌مصر باسرنگون کردن چهار هواپیمای بمب‌افکن‌شکاری دریك نیم روز به پیروزی بزرگی دست یافت .

نیروی هوائی اسرائیل در دو حمله جداگانه که با فاصله چند ساعت انجام گرفت دو هواپیمای فانتوم و دو «اسکای‌هاوك» خود را از دست داد .

اگر به خاطر بیاوریم که نیروی هوائی اسرائیل تا سه ماه قبل‌بر سراسر آسمان مصر تسلط کامل داشت‌و جنگنده های شکاری بدون برخورد به مقاومت جدی‌هدف های نظامی و غیر نظامی این کشور را در پشت جبهه‌درهم کوبیدند وبا خیال راحت به‌فرودگاه های خود بازمیگشتند به اهمیت این حادثه پی می بریم .

اکنون دیگر جای تردید باقی نمانده است که کارشناسان شوروی‌نه تنها دفاع ضد هوائی داخل کشور مصر را بطور کامل تقویت کرده‌اند بلکه توانسته‌اند آخرین مدل موشك های خود راازنوع«سام-۳» در منطقه کانال سوئز کار گذارند .

جنگنده های اسرائیل در یکماه اخیر همه روزهااز فرودگاه های خود به پرواز درآمده‌و هدف های نظامی مصر را در ساحل غربی کانال سوئز زیر آتش‌می گرفتند باین امید که شاید از ایجاد پایگاه‌هبای موشکی در این منطقه جلوگیری کنند . اما حوادثی که درروزهای اخیر در منطقه کانال سوئز روی داده نشان‌می دهد که‌علیرغم تلاش های اسرائیل نخستین‌پایگاه های‌موشکی درساحل غربی کانال سوئز بکار افتاده است .

*** مرحله جدید**

اینك نبرد «فرساینده» اعراب علیه اسرائیل وارد مرحله نوینی شده است که در هفته های آینده نخستین اثرات آن نمایان خواهد شد . قدرت آتش توپخانه‌مصر به تصدیق فرماندهان نظامی اسرائیل اکنون به مراتب قوی تر از قدرت آتش توپخانه اسرائیل است . مصری ها از چند ماه قبل با دریافت توپهای سنگین و دورزن‌از آخرین مدل استحکامات نظامی خود را در ساحل کانال سوئز بطور قابل توجهی تقویت کرده‌اند و اکنون بادائر شدن سکوهای پرتاب موشك در این منطقه طولی نخواهد کشید که اسرائیل برتری هوائی خود را نیز از دست خواهد داد . در آن هنگام که جنك‌دفاعی اعراب ممکن است‌به جنك تهاجمی تبدیل شود ، در این صورت آیا تحویل هواپیماهای جدید فانتوم به اسرائیل اثری در جریان جنك خواهد داشت ؟

باحتمال زیاد جمال عبدالناصر در مذاکرات خود با رهبران شوروی کوشش نمود که‌هواپیماهائی از نوع«میك ۲۳» دریافت کند زیرا تنها این نوع هواپیماها هستند که می توانند دربرابر فانتوم های امریکائی عرض اندام‌کنند. دراین صورت بروز یك جنك جدید در منطقه عربی خاورمیانه حتمی خواهد بود . مگر آنکه فعالیت های سیاسی که اکنون در شرق و غرب برای رفع بحران خاورمیانه آغاز شده است به نتیجه برسد .

در هرحال اگر جنگی در گیرد قدر مسلم این است که این بار پیروزی با اسرائیل نخواهد بود .زیرا یك دولت «مافوق بزرك» پشت سر اعراب قرار گرفته و اعلام داشته است شکست مجدد کشور های عربی را تحمل نخواهد کرد .

ناصر در آخرین نطق خود در تریپولی به مردم‌مصر و همه ملتهای عربی اطمینان داد که مصر دفاع ضدهوائی خود را در منطقه کانال سوئز طوری تقویت خواهد کرد که هواپیماهای اسرائیل جرات پرواز بر فراز این منطقه نداشته باشند وبا کمك همین سیستم ضد هوائی وسلاح های مدرنی که شوروی در اختیار مصر گذاشته سربازان مصری برای تصرف اراضی اشغال شده از کانال سوئز خواهند گذشت .

رئیس جمهوری مصر برای‌عملی ساختن همین‌برنامه بارهبران کرملین به گفتگو پرداخت .

بمناسبت آغاز دهمین سال خاموشی ارنست همینگوی

از : ارنست‌همینگوی
ترجمه : ابوالقاسم امامی

همینگوی و نسل جوان

ارنست همینگوی این مقاله را اندکی قبل از خودکشی یعنی در نخستین ماههای سال ۱۹۶۱ نوشته است و در دوم ژوئیه ۱۹۶۱ درگذشت . اینك که‌بمناسبت دهمین‌سالگردخاموشی‌همینگوی جهان خاطره نویسنده بزرك امریکارازنده میکند، مقاله زیر ، که سرشار از اندرز او به خوانندگان و جوانان است از نظرشما‌میگذرد.

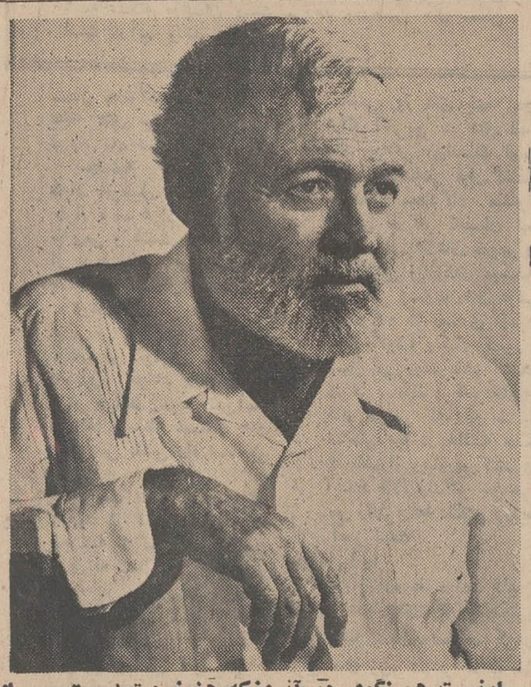

ارنست همینگوی در آنروزکه هنوز میتوانست ، برای مردم بنویسد .

نویسندگی : ساده بگویم کاری است دشوار ، هیچکس نویسندگی را از روی کتابها و دستور العمل های پیشینیان نیاموخته است . من شخصا هیچ سبکی را در این هنر مطالعه نکرده‌ام بلکه آنرا در پرتواستعداد و تلاش‌شخصی خودفراگرفته‌ام . موفقیت‌من دراین‌راه بی مقدمه وناگهانی نبوده است بلکه این کار خستگی ناپذیر و دشوار من بوده است که مرا به کامیابی در این راه رسانیده است.

انشاء استادانه و ترکیبات‌ادیبانه ، کتاب خوب نمیسازد .

بسیارند کسانی که در نوشتن کتاب به شیوه نویسندگی‌بیشتر توجه دارند تا به شخصیت هائی که در اثر خود از آنها حرف میزنند، و بسیارند کسانی که با اطمینانی که به خود دارند با روده – درازی وحشو نگاری به‌شیوه کار خودلطمه می‌زنند . با همه اینها تسلط‌در زبان تسلط بر تعبیرات و جملات چیزی است که فقط گروه کوچکی از نویسندگان‌بزرگ بدان دست یافته‌اند .

خصوصیتی که‌هیچ نوشته‌ای نباید فاقدآن باشد روشنی بیان و صفای مضمون است. نویسنده خوب‌موضوع کار خود را با حکمت و آگاهی تمام برمی‌گزیندو مایه های آنرا با دریافت های همه جنبه‌ای که نسبت به موضوع‌اثر خود دارد گرد آوری می‌کند..

نخستین کاری که نویسنده باید بکند این است که براحساسات شخصی خود بهنگام نوشتن چیره شود و همزمان ، به خود و افکار خود اطمینان کامل داشته باشد ، نوشتن باید از عشق سرچشمه بگیرد وگرنه ثمری‌نخواهد داشت..

نویسنده خوب ، خوب میداندکه حقایق مهم را چگونه از میان انبوه معلومات و اطلاعاتی که در ذهن خود دارد جدا سازد ودشواری کارنویسنده در اینست که چگونه قدرت تخیل‌و باروری ذهن‌خودراحفظ کند. نویسنده خوب سازنده و نیز هوش است به دشواریها تن در می‌دهد و خویشتن را به مخاطره می‌افکند تا برای اثر خود مایه‌ای دست و پا کند ...

سهل انگاری در نویسندگی – تعصب داشتن کوچك بودن افق دید عناصری هستندکه کار نویسنده رابه‌تباهی می کشاند. نویسنده به دقت کافی احتیاج دارد و نباید نویسندگی را تحت – الشعاع‌کار های دیگر زندگی‌خود قرار دهد. درزمان ماداستان های بی‌ارزش‌و مایه بسیار منتشر میشود که خوانندگان‌ساده لوح‌را براهی‌جزرام‌رسنگاری میکشاند .خواندن‌این نوع کتابها و معتاد شدن به آنها چیزی در حد اعتیاد های زیان‌بخش دیگر است داستان میدانی است برای‌مبارزه‌خیر و شر که نویسنده باید با جادوی هنر خود هواداری‌ازخیر را در روح خواننده تقویت کند . نویسنده‌بایدهنر منظرگداشتن‌خواننده و ایجاد شوق و علاقه نسبت به سرنوشت آدم های داستان را خوب بداند و حوادث رازنده و هیجان‌انگیز در برابر خواننده مجسم سازد . ایجاد واکنش عمیق در خواننده کار منطق و عقل نیست بلکه این معجزه رابابد ازتخیل نیرومند و احساسات پاك و بشر دوستانه انتظار داشت .

نوشتن نمایشنامه‌از نوشتن‌داستان آسانتر است ولی با اینحال برای ایجاد آمادگی در نوشتن نمایشنامه گاه هفته ها و ماهها وقت لازم است .

*** نقادی**

چه خوب بود لال می‌شدند کسانیکه‌برای نویسنده‌رسالتی نمی شناسند . برای‌ذهن‌ادمی عادتهای زشت و بیشماری‌است که بد ترین آنها نگرانی ، بدبینی ، خیانت ، خودخواهی، و طرز فکر عصبانگرانه است که باز بد تر از همه اینها انتقاد های بی دلیل و نق زدن نویسنده به دقت کافی احتیاج دارد و نباید نویسندگی را تحت – الشعاع‌کار های دیگر زندگی‌خود قرار دهد. درزمان ماداستان های بی‌ارزش‌و مایه بسیار منتشر میشود که خوانندگان‌ساده لوح‌را براهی‌جزرام‌رسنگاری میکشاند .خواندن‌این نوع کتابها و معتاد شدن به آنها چیزی در حد اعتیاد های زیان‌بخش دیگر است داستان میدانی است برای‌مبارزه‌خیر و شر که نویسنده باید با جادوی هنر خود هواداری‌ازخیر را در روح خواننده تقویت کند . نویسنده‌بایدهنر منظرگداشتن‌خواننده و ایجاد شوق و علاقه نسبت به سرنوشت آدم های داستان را خوب بداند و حوادث رازنده و هیجان‌انگیز در برابر خواننده مجسم سازد . ایجاد واکنش عمیق در خواننده کار منطق و عقل نیست بلکه این معجزه رابابد ازتخیل نیرومند و احساسات پاك و بشر دوستانه انتظار داشت .

نوشتن نمایشنامه‌از نوشتن‌داستان آسانتر است ولی با اینحال برای ایجاد آمادگی در نوشتن نمایشنامه گاه هفته ها و ماهها وقت لازم است .

*** نقادی**

چه خوب بود لال می‌شدند کسانیکه‌برای نویسنده‌رسالتی نمی شناسند . برای‌ذهن‌ادمی عادتهای زشت و بیشماری‌است که بد ترین آنها نگرانی ، بدبینی ، خیانت ، خودخواهی، و طرز فکر عصبانگرانه است که باز بد تر از همه اینها انتقاد های بی دلیل و نق زدن نویسنده به دقت کافی احتیاج دارد و نباید نویسندگی را تحت – الشعاع‌کار های دیگر زندگی‌خود قرار دهد. درزمان ماداستان های بی‌ارزش‌و مایه بسیار منتشر میشود که خوانندگان‌ساده لوح‌را براهی‌جزرام‌رسنگاری میکشاند .خواندن‌این نوع کتابها و معتاد شدن به آنها چیزی در حد اعتیاد های زیان‌بخش دیگر است داستان میدانی است برای‌مبارزه‌خیر و شر که نویسنده باید با جادوی هنر خود هواداری‌ازخیر را در روح خواننده تقویت کند . نویسنده‌بایدهنر منظرگداشتن‌خواننده و ایجاد شوق و علاقه نسبت به سرنوشت آدم های داستان را خوب بداند و حوادث رازنده و هیجان‌انگیز در برابر خواننده مجسم سازد . ایجاد واکنش عمیق در خواننده کار منطق و عقل نیست بلکه این معجزه رابابد ازتخیل نیرومند و احساسات پاك و بشر دوستانه انتظار داشت .

نوشتن نمایشنامه‌از نوشتن‌داستان آسانتر است ولی با اینحال برای ایجاد آمادگی در نوشتن نمایشنامه گاه هفته ها و ماهها وقت لازم است .

*** نقادی**

چه خوب بود لال می‌شدند کسانیکه‌برای نویسنده‌رسالتی نمی شناسند . برای‌ذهن‌ادمی عادتهای زشت و بیشماری‌است که بد ترین آنها نگرانی ، بدبینی ، خیانت ، خودخواهی، و طرز فکر عصبانگرانه است که باز بد تر از همه اینها انتقاد های بی دلیل و نق زدن نویسنده به دقت کافی احتیاج دارد و نباید نویسندگی را تحت – الشعاع‌کار های دیگر زندگی‌خود قرار دهد. درزمان ماداستان های بی‌ارزش‌و مایه بسیار منتشر میشود که خوانندگان‌ساده لوح‌را براهی‌جزرام‌رسنگاری میکشاند .خواندن‌این نوع کتابها و معتاد شدن به آنها چیزی در حد اعتیاد های زیان‌بخش دیگر است داستان میدانی است برای‌مبارزه‌خیر و شر که نویسنده باید با جادوی هنر خود هواداری‌ازخیر را در روح خواننده تقویت کند . نویسنده‌بایدهنر منظرگداشتن‌خواننده و ایجاد شوق و علاقه نسبت به سرنوشت آدم های داستان را خوب بداند و حوادث رازنده و هیجان‌انگیز در برابر خواننده مجسم سازد . ایجاد واکنش عمیق در خواننده کار منطق و عقل نیست بلکه این معجزه رابابد ازتخیل نیرومند و احساسات پاك و بشر دوستانه انتظار داشت .

نوشتن نمایشنامه‌از نوشتن‌داستان آسانتر است ولی با اینحال برای ایجاد آمادگی در نوشتن نمایشنامه گاه هفته ها و ماهها وقت لازم است .

*** عشق و ... زن**

عشق بزرگترین رویداد زندگی است‌و قلب ادمی شریفترین عضو ادمی..احساسات برترین عناصر طبیعت بشری است . گوش می دادم که جمعی از زیبائی زن‌جوانی‌حرف می زدند پرسیدم : منظورتان کدام‌زیبائی است؟آنهازیبائی‌جسمی و یا همراه با زیبائی اندیشه وخرد؟بسیاری از دختران مانند گل هائی هستند که فقط از زیبائی ظاهر برخوردارندولی ازعطر و بو ، بوئی نبرده‌اند. جمال اکتسابی بهتر ازجمال‌مادرزادی است، انسان خردمند بخاطر زیبائی ازدواج‌نمیکند. ممکن است زیبائی در آغاز جاذبه نیرومندی داشته باشد ولی بعد ها اهمیت نسبی خود را از دست خواهد داد .

ازدواج با زیبای بدون شخصیت ، با کسی که آب و رنك دارد ولی از عاطفه و سرشت نیك‌برخوردار نیست ، اشتباهی است که باید بخاطر آن گریست .. زیبائی آدمی نیز مانندزیبائی ها دیگر در اثر عادت نه فقط از اهمیت می افتد بلکه‌خسته‌کننده هم می تواند باشد . تنها سرشت زیباست که زیبائی ان کاهش ناپذیر و همواره دل‌انگیز است . زیبائی ظاهری « به تبی‌بسته است .» ولی جمال درون برای همیشه پایدار است زیرا گذشت زمان در این زیبائی نه فقط خللی ایجاد نمیکند‌بلکه آنرا بطرف کمال وبحقگی نیز می برد ...

*** آموختن :**

من هم‌نادانی رابزرگترین دشمن بشریت می شناسم . عقل آدمی ابزار نابودی خود را هم در خود دارد . . راز زندگی حتی از نظر مادی اینست که قوانینی را که بر جهان حکمفرما است‌بشناسیم و به آن تن در دهیم . حکمت عملی از منطق خطری‌وپرورش صحیح سر چشمه می گیرد.

تجارب انسان درخوب‌شدن انسان عامل بزرگی است . فرزانه یعنی انسانی که«خوب» استعداد های‌خودرا گاهی‌یابیم. هیچ معاشرتی نیست– هر چند معاشرت بد – که‌نتوانیم از آن فایده‌ای نبریم .

دانش و حکمت اغلب در برابر دیدگان ما قرار دارد در حالیکه ما آنرا در آنسوی دنیا جستجو میکنیم . شناختن طبیعت و عشق به طبیعت ساده تر و در عین حال بالاترو برتر اززمین شناسی‌و گیاه‌شناسی.. است .

*** موفقیت :**

موفقیت در همه‌چیز غیر ممکن است: بهتر است که در یك‌زمینه به کامیابی‌برسیم. باید کار خود رابزرگترین هدف زندگی خود بدانیم . کاری که‌گاه بدان سرگرم میشویم و گاه کنارمیگذاریم و بی فایده است.اگر کارتان خوب است با شجاعت و عزم ادامه دهید اگر بد است آنرا ازهمین جا ترك کنید .

قهرمانهای تاریخ و مردان موفق روزگار برای آنکه از خود مطمئن شوند مدام در برابر آینه‌نمایستادند بلکه در کار خود غرق بودند و می کوشیدند آنرا به بهترین وجه‌انجام‌دهند و نتیجه کارشان‌اینکه ما و همه نسل های آنها را « بزرك » می شناسیم .

همانطور که گفته‌اند «بیداری بهای آزادی است» میتوان گفت: « تلاش مداوم بهای پیروزی است » اگر ما با همه قدرت خود تلاش نکنیم هستند کسانی که با تمام‌قدرو کار میکنند و ما را پشت سر میگذارند. امروز نقش شانس یا تصادف در احراز موفقیت بیش از پیش ناچیز است .

عدم اعتماد بنفس علت مهم شکست ها بشمار میرود . داشتن شخصیت بهترین کمك آدمی در رسیدن به کامیابی است « شخصیت نیز خود از طریق عادت متبلور شده و تمرین بدست می آید . البته عوامل : وراثت . محیط . تربیت‌نیز درشخصیت‌اشخاص موثر است . . اگر این عوامل نباشد و از سوی دیگر خودمان شخصیتی برای خود نسازیم دستخوش قضا و قدر وشرایط خواهیم‌بودوشایستگی قبول هیچ مسئولیتی رانخواهیم داشت . زیرا این شخصیت است که از شرایط موجود ماهمان‌قدرت«سازمان‌دهندگی» کاملی میسازد . قدرت واقعی است از یك نوع مصالح ساختمانی‌و سنك و چوب‌مقدار مساوی‌دراختیار دونفرنیگذارند یکی از آنان کاخی‌میسازدو دیگری یك خانه معمولی .

فروتنی نشانه‌فرزانگی، قدرت و معرفت است. سادگی به‌انسان‌جاذبه میبخشد . بهترین راه برای بدست آوردن « بسیار » آنکه در بدست آوردن «بسیار» حرص نزنیم و به آن بی‌علاقه باشیم .مردان بزرك در بدست‌آوردن غیر ممکن خود را زحمت میدهند . من فصه‌ای راکه‌ازاسکندر کبیر نقل‌میکنند‌دوست دارم اسکندر هنگامی که در بستر مرك بود دستور داد وقت کفن و دفن دستهای او را ازکفن بیرون‌بگذارند و آنها را نپوشانند‌تا مردم بدانند که با دست خالی از این‌دنیا رفته است .

خوشبختی :

من هوگز بدبین نبوده‌ام و هر چند بسیاری ازخوانندگان مرا بدبین بحساب می آورند جدی گرفتن زندگی موجب شد تا همیشه خوشبین باشم.

بدبینی ویرانگر است و باید آنرا کیفر کسانی دانست که نمیدانند چگونه زندگی کنند، خوشبختی در تلاش و کار نهفته است همه قدرت های طبیعت برای کار کردن‌آفریده شده‌اند ... «هیچ کار نکردن» بهتر از «همه کاره بودن»است من فلسفه « روزبروز زندگی کردن » را ترجیح می دهیم چون « اینده نگری » افراطی چیزی جز نگرانی و تشویش نیست ... البته اگر «آینده نگری» با «امید» همراه‌باشد خوب است . ولی اغلب اوقات « امید»جای خود رابه«نگرانی» می دهد .

شادمانیهای بزرك‌درزندگی اندك است پس چه بهتر که با شادمانیهای کوچك ولی مداوم زندگی کنیم ! خود خواهی آفت خوشبختی است. شهرت خالی از خوشبختی مانند یك «لطیفه»بدون «لطف» است .

*** زندگی شرافتمندانه**

باید خوش نام‌زیست ونباید‌فضاوت آشنایان را در باره خود نادیده گرفت . وجدان پاك رابابد در خودپرورش دهیم . چون نقش‌آن در زندگی و سعادت ما پر اهمیت ست سلامت مزاج بهمان اندازه که به عادتها، ورزشهای جسمی‌بسته است به عادت وورزش های فکری و عقلی‌نیز مربوط می باشد .

زندگی با مصاحبت افراد خودخواه و صاحبان افکار و احساسات علیل‌درست مانند زندگی با افراد فاسد است . تکبر و فروتنی خارج از حد هر دو زیان آورند . بلند پروازیها اغلب تباه کننده شادمانی های زمان حال‌بوده‌اند چون آینده‌چیزی‌است و تصور ما از آینده چیز دیگر ... .

دارائی و ثروت خودرا بایدبامعیار آنچه‌بمردم واطرافیان خودمیدهیم بسنجیم نه آنچه‌صرفا بخاطر خود و ارضای زیادت طلبی های شخصی خود می‌اندوزیم ... همیشه در پایان «دیروز»، و در آستانه «فردا» زار داریم ، همه افتخارات ،همه زیبائی های زندگی و همه شادمانیهای جهان در دسترس است ، واین نوع جهان بینی وطرز فکر ماست که همه خوبیهای زندگی رادر اختیار ما قرار میدهد و یا انرا از ما دور می سازد ...

پایان

مسابقات فوتبال جام حذفی باشگاه های تهران

تاج، شهربانی، دیهیم و عقاب فاتحین هفته اول

درجمع چهار دیدار هفته اول مسابقات جام حذفی باشگاه های تهران پانزده گل بدست آمد

دیدار تاج ـ نگهبان حساس‌ترین و دیدار آرارات ـ شهربانی پرگل‌ترین مسابقه هفته نخست بود

ورزش

بعداز ظهر پنجشنبه گذشته با آغاز دیدار بین دوتیم فوتبال‌دیهیم و بانك ملی ، مسابقات فوتبال جام حذفی باشگاههای تهران که‌درآن شانزده تیم دسته اول ،باشگاه‌ها شرکت دارند، آغاز شد .در روز نخست این مسابقات پس از بازی دیهیم‌ـبانك‌ملی که ‌نتیجه(۱ـ۳) بسود تیم دیهیم پا ـ یافت ،در مسابقه دوم تیم شهربانی‌و آرارات درپرابر یکدیگر قرار گرفتند . دراین دیدارکه پرگل‌ترین‌مسابقه هفته اول بازیهای جام حذفی باشگاه های تهران بود تیم‌جوان شهربانی بانتیجه (۲ـ۴) بر تیم آرارات‌غلبه کرد .

* حضور پرسپولیس در دور بعد

روز پیش در دومین روز هفته نخست مسابقات جام‌حذفی ،دوبازی دیگر نیز انجام شد که به ترتیب عقاب (۰ـ۲) دخانیات را مغلوب کرد و نگهبان با انجام‌یك بازی دلپذیر (۰ـ۳) مغلوب‌تاج‌شد. باین ترتیب باانجام چهاربازی‌هفته اول که طی آن جمعا پانزده گل بدست آمد ، چهارتیم از هشت‌تیم دوربعدی مسابقات حذفی باشگاه هاشناخته شدند. هرچند که پرسپولیس بخاطر عیبت موجه‌تیم پیکان دراین مسابقات که‌یك‌سفر اروپائی درپیش دارد. بدون انجام بازی بمرحله بعد راه‌یافته است .و بهمین شکل تیم پاس نیرمسابقات دوردوم رابرگزار خواهد کرد،چون طبق اطلاع قدراسیون تیم فوتبال گارد حریف نخستین پاس قافیل‌از شروع مسابقات اقدام به معرفی بازیکنان خودنکرده وبنابرمقررات تیم گارد دراین مسابقات حضور نخواهد داشت و پاس نیزهمچون پرسپولیس بدون انجام بازی دور اول خود ازدور دوم مسابقات خود راشروع خواهد کرد. بنابراین در دنباله این مسابقات درهفته دوم‌تنها دوبازی‌ازدوراول بین‌تیمهای‌راه‌آهن و آتش نشانی ، وبرق با اقبال خواهیم داشت‌و دوبازی ازدوردوم بین دیهیم باتاج و شهربانی‌باعقاب انجام خواهد شد .

* آمادگی متفاوت تیمها

درنخستین هفته مسابقات‌فوتبال جام‌حذفی باشگاه های تهران با توجه به چهاربازی انجام شده ، بیش‌از هرچیز چهره تازه تیمها چشمگیر است و این‌نشانه‌ای از نقل و انتقالات بسیار بازیکنان در فصل آینده است. ولی بیش‌ازاین مساله مهمتری که درمورد کیفیت کارهشت تیمی که‌چهار مسابقه‌هفته نخست رابرگزار کردند، امادگی متفاوت آنها درانجام این‌مسابقات است . چه‌گذشته از تیم تاج و باوجود کیفیت‌خوب‌دیدارشهربانی‌ـ آرارات ، بازیکنان تیمها اکثرا نشانه‌ای از آمادگی کامل برای انجام این مسابقات را ندارند ،و تعداد بسیار مصدومین طی چهار مسابقه‌دوروز گذشته بیش‌ازهرچیز حاکی ازهمین مساله است .

باوجودی که نبرد شهربانی و آرارات که پس از پیروزی موقتی (۱ـ۲) آرارات دروقت اول‌درپایان وقت اضافی آرارات (۲ـ۴) مغلوب شهربانی شد ، یك‌دیدار خوب در بین‌چهار بازی انجام شده بحساب می‌آید، لیکن دیدار نزدیك و سریع تاج‌ونگهبان رابایدحساس‌ـ ترین مسابقه هفته اول بازیهای جذفی دانست .چه تاجیهاباوجودی که (۰ـ۳) تیم نگهبان را مغلوب کردند، لیکن در تمام دقایق‌مسابقه هرگز از نفوذهای سریع‌وخطرناك مهاجمین نگهبان خصوصا فرهاد امینی و حسین مجبوری از چاح راسنت درامان نبودند، واگراگاهی وسرعت عمل فرهنك بادکوبه دروازه‌بان تازه تاج نبود، بدون شك نگهبانیهاحداقل یکباردروازه حریف بزرك خودرا می گشودند ، هر چند که در یکی دوباری که فرصت فتح دروازه تاج را بدست آوردند ، شانس نیز بیاری آنها نیامد .

دیدار عقاب ـ دخانیات، برخلاف انتظار دیداری آسان برای عقابیها نبود، خصوصا اینکه بسیاری از چهره های بزرك فصل گذشته این‌تیم غایب بودند . عقاب با تلاش فراوان (۰ـ۲) این مسابقه را برد. در عکس مجتبی عباسیان دروازه‌بان دوم دخانیات که بجای رضا سینکی‌وارد بازی شده در تلاش ربودن‌توپی از مقابل پای یك فورارد عقابی‌است .

* مهره‌های تیم، تاج

تاج که بخاطر انجام سه دیدار چند هفته گذشته خود باسه نیم خارجی اف. سی. کلن، اورلایو ـ اتلتیکو و زوریخ که در تهران میهمان ما بودند ، به مراتب‌شکل تیمی‌برتری از سایر تیمها دارابود، دردیدار دیروز چند مهره‌ثابت‌خود ناصر حجازی دروازه‌بان، مهدی لواسانی‌یك میانی و مسعود معینی یك‌چپ رادراختیار نداشت وبهمین خاطر گذشته ازبخدمت گرفتن فرهنك بادکوبه بجای حجازی ،در آرایش خط دفاعی این تغییرات چشم‌گیروجود داشت .

نصرالله عبداللهی که‌درگذشته دربست هافبك در خدمت تیم بود، دردیدار دیروز عهده‌دار وظیفه لواسانی درخط دفاعی بودو گذشته ازکمك به‌یار کناری خود اکبر کارگر جم بعنوان مدافع آزاد همواره آخرین نقطه خط دفاعی بشمارمیرفت. ودر کناراو کارگرجم منصور پورحیدری و گودرز حبیبی مدافعین کناری‌تیم بودند .

کارو، جان ملکی وقراب‌نفرات میانی و علی‌جباری ،حاج‌قاسم و مهدی حاج‌محمد سه‌مهره خط‌حمله بشمار میرفتند که‌درپانزده دقیقه آخروقت علامحسین مظلومی که پس از پشت‌سر گذاردن یکدوره آسیب دیدگی طولانی به زمین بازمیگشت بجای حاج‌قاسم وارد بازی شد .

تاج در دیدار دیروز گذشته از اوائل نیمه‌اول ، چهره‌ای واقعا درخشان داشت ، خصوصا اینکه‌در مقابله باتیم سخت کوشی چون نگهبان توانست باسه‌گل برتری خود را بثبوت برساند . ولی زمانیکه پس‌از گل زیبای جواد قراب دردقیقه ۲۷ وقت‌اول ،تاحدی میل بحمله خودرا از دست داد و حتی درآغاز نیمه‌دوم تمایل بسیار برای‌حفظ تنها گل خود داشت و این موجب حملات فراوان نگهبان وسنگینی آنها بردفاع تاج بود و اگر گل دوم تاج‌روی ضدحمله‌ای که‌دردقیقه ٦٥، روی پاس بلند جباری از جناح راست و باضربه سرحاج محمد بثمرنمیرسید بدون شك ، نگهبان موفق بزدن گل مساوی برای خود می‌شد . چه گل دوم تاج تمام امید حریف جوان‌این تیم‌رابرای رسیدن به نتیجه مساوی ازبین برد و حتی آرایش خوب‌این تیم‌راخصوصا برای خلق خطربرای دروازه تاج بکلی‌از هم‌پاشید ودر باقی‌دقایق مسابقه ، نگهبان فقط گاهگاه درقالب نفوذهای انفرادی امینی و مجبوری دوفورووارد خوب و جنگنده خود تا حدی دفاع تاج رادرهراس فرارمیداد، که این تلاشهای فردی نیز هرگز نتیجه نداد. گل سوم تاج نیز در دقیقه ۸۷ پس‌از یك درگیری مقابل دروازه نگهبان و با شوت خوب مظلومی روی‌پاس‌قراب بدست‌آمد.

* دیدار آرارات ـ شهربانی

بعد ازدیدار تاج‌ـ نگهبان بدون شك باید سراغ نبرد پرهیجان شهربانی و آرارات در روز اول مسابقات جام حذفی رفت . آرارات تیم خوب و صاحب نام ارامنه در دیدار باشهربانی خیلی خوب‌باری را اعاز کرد و باپرتری نسبی که درهمان پانزده دقیقه نخست یافت کاملا این امید راه‌بدست اورد که در رور اول مسابقات حذفی به آسانی ازسدشهربانی عبور خواهد نمود . لیکن گل دقیقه ۱٦ بیژن صرابی که بدنبال‌یك ضربه کرنر و باضربه سر او بدست آمد ، تاحدی انجام این خواسته رابرای آرارات مشکل کرد . ولی تلاش بیشتر آرارات هرچند که یکی‌دو تن از بازیکنان خوب گذشته خود نظیر هاملت آصفیان را دراختیار نداشت ، هیچده دقیقه پس‌از گل شهربانی نتیجه داد و سروژ خاچاطوریان روی‌یك پاس بلند که از جناح چپ برایش رسیده بود سرضرب شلیك کرد و وردداوردی دروازه‌بان شهربانی را مجبور به تسلیم نمود . سه دقیقه پس‌از این گل روبیك قوردهانس فورووارد سرشناس آرارات روی یك نفوذ سریع و انفرادی خود باوجودی که یك مدافع شهربانی را در کنار داشت تانزدیك دروازه پیشروی کرد و بمجرد خروج دروازه‌بان ، توپ را بدرون دروازه شهربانی فرستاد ، نیمه اول با نتیجه(۱ـ۲) بسود آرارات پایان یافت.

* منوچهر حبیبی در تیم شهربانی

بخاطر دو گل سریع و پی‌درپی که شهربانی دراواخر نیمه اول از دست داد ، در نیمه دوم ، این‌تیم درپست یك میانی خود بجای امیر حسین مافی از بازیکن پرتجربه و صاحب‌نام تیم پاس ، منوچهرحبیبی مدد گرفت و خسرو بهزادی بجای احمد مولوی درخط حمله بخدمت تیم درآمد . باوجود این دو تغییر که تاحدی موجب استحکام بیشتر خط دفاع شهربانی گردید ، ولی آرارات در بیست دقیقه اول نیمه دوم همچنان برتراز حریف‌درمیدان اداره بازی را در دست داشت و طی این مدت دوبار ، بار نخست سروژ خاچاطوریان و بار دوم ، آرشاویر ملکی در برابر دروازه خالی شانس گل حتم داشتند که بااندکی بی‌توجهی آنها را ازدست دادند و این خود بهترین شانس برای شهربانی درزدن گل مساوی بود . چه دردقیقه ۸٤ بیژن صرابی از جناح چپ دروازه آرارات موفق بزدن گل مساوی شد، در حالیکه آرارات تا پیروزی نهائی شش دقیقه بیشتر فاصله نداشت!

نتیجه مساوی (۲ـ۲) در پایان نود دقیقه ، بازی را به سی دقیقه وقت اضافی کشانید ودر پانزده دقیقه وقت اول اضافی در دقایق هفت و چهارده ، شهربانی دو گل بدست آورد. گل اول روی پاس ضرابی و با شوت عباس مژدهی و گل دوم بر عکس،روی پاس‌مژدهی وضربه سر بیژن ضرابی.

در دقیقه ۱۰۹ بازی بخاطرخطای دست یکی از مدافعین شهربانی ، آرارات صاحب یك ضربه پنالتی شد که‌هرمز وردآوردی دروازه‌بان شهربانی با چابکی تمام شلیك کاروپطروس باغداساریان را به کرنر فرستاد و نتیجه بازی بانتیجه (۲ـ٤) بسود شهربانی پایان یافت!

* پیروزی دیهیم بربانك ملی

در دو بازی دیگری که انجام شد، در بازی روز اول ، دیهیم با آسودگی ازسد بانك‌ملی گذشت. وبا وجود پیروزی (۰ـ۱) در وقت اول بخاطر تنها گل محسن هاشمی در دقیقه دوم بازی در پایان (۱ـ۳) حریف خود را شکست داد. هردو گل بعدی دیهیم بوسیله جعفر آذرمگین بازیکن گوش این تیم بدست آمد که گل نخست وی در دقیقه ٦۰ روی فرار خود وی از میانه زمین بدست آمد و گل‌سوم در دقیقه ۷۰ روی نفوذ و شلیك سنگین این‌بازیکن از فاصله چند متری دروازه بانك ملی بثمررسید.

تنها گل بانك ملی در دقیقه ۷۷ بدنبال‌یك ضربه کرنروبوسیله قاسم فلاح زاده بازیکن بلند قد و تازه این تیم وارد دروازه دیهیم گردید .در فاصله‌یکدقیقه به‌پایان وقت این بازی ، داور مسابقه آقای سعید صدری ، فرهاد آذری‌بازیکن شماره هشت دیهیم را بخاطرخطائی که انجام داد از بازی اخراج کرد!

* شکست دخانیات‌برای‌عقاب

چهارمین تیم پیروز دوره اول مسابقات جام حذفی باشگاههای تهران، تیم عقاب بود که (۰ـ۲)از سد دخانیات گذشت .تیم دخانیات که جزو دوتیم آخر جدول‌رده‌بندی مسابقات قهرمانی دوره قبل می‌باشد، بر خلاف موقعیت یاد شده خود، در برابر عقاب تاحدی درقالب یك حریف جدی ظاهر شد وخاطره مسابقه هیجان انگیز خودرا با این تیم در مسابقات قهرمانی که با برابری بسیار و باگل اتفاقی‌عقاب (۰ـ۱) بسود عقاب پایان یافته بود بیاد آورد. نخستین گل عقاب در دقیقه ۳٤ وقت اول با ضربه سر منصور ضرابی بدست آمد. و در حالیکه بعد از این گل دخانیات تلاش بسیار برای زدن گل مساوی داشت ، دو دقیقه قبل از پایان وقت جاوید جهانگیری روی پاسی که یدالله نوری از جناح راست زمین برایش مقابل دروازه دخانیات فرستاده بود،گل دوم عقاب‌را بثمر رسانید. و بانتیجه (۰ـ۲) عقاب از سد دخانیات عبور کرد .

فقط
کافیست تلفن کنید
برای انتخاب و نصب
انواع
کف پوش یکپارچه و تایل
با متخصصین و کارشناسان با تجربه
شرکت مکالئوم ایران
بوسیله تلفنهای زیر تماس بگیرید :

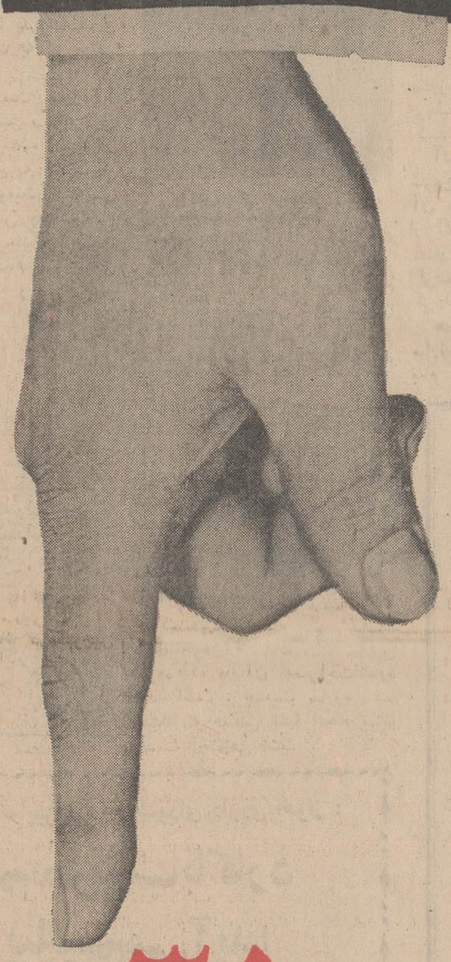

۶۰۰۳۵
۶۴۲۲۶
شرکت مکالئوم ایران
خیابان شاه ساختمان آلومینیوم
MEKALEUM.CO.

شاگرد ممتاز

دوشیزه شیوا برجیس‌دانش‌ـ آموزکلاس اول دبستان‌جهان کودك از بین ۳۵ نفر شاگرد کلاس مزبور با معدل ۴۰ رتبه اول را حائز گردیده است .

آ ـ ۲۲٤۲٤

آمریکا

سفرشما بامریکا
خواه برای کار باشد و
خواه برای تفریح باهواپیمائی معظم
سابنا به‌این کشور بزرگ سفرنمائید
سابنا بارکورد ایمنی وسرویس لوکس
خود باید اولین شرکت هواپیمائی
منتخب شما باشد .
باآژانس مسافرتی خود یامستقیماً باهواپیمائی سابنا تماس بگیرید
سابنا
هواپیمائی جهانی بلژیك
تهران ـ خیابان ویلا ٤۸ ، تلفن ٦۸۵۱۵ـ٤۹٦۳۸ـ٦۱۲۵۰۹
IATA

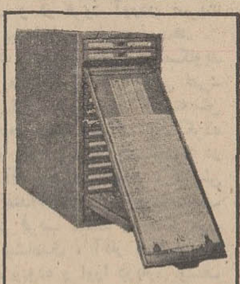

KARDEX
Remington Rand
Sole Distributors
OFFISCO S. A.
307. SHAH REZA AVE
(Air France Bldg)
Tel : 66118 , 68503

دانشگاه پهلوی
لیسانس در پرستاری
آموزشگاه عالی پرستاری نمازی
این موقعیت برای تعداد محدودی از دوشیزگان که‌واجدشرایط‌زیرباشندمیسراست.
۱ـ دارا بودن گواهی‌نامه ششم متوسطه رشته ریاضی یا طبیعی
۲ـ آشنائی بزبان انگلیسی
۳ـ موفقیت در امتحان ورودی و مصاحبه‌حضوری با اولیاء آموزشگاه
مصاحبه در روز های ۲۳ـ۲٤ـو۲۵تیر ماه ۱۳٤۹ ازساعت ۹ تا۱۲ صبح و ٤ تا٦ بعد از ظهر :
شیراز : در آموزشگاه عالی پرستاری نمازی و تهران : در دفتر مرکزی دانشگاه پهلوی .
خیابان تخت جمشید ـ ساختمان شبرنك ـمقابل سفارت آمریکا انجام میگیرد .
داوطلبین کارت امتحان ورودی را در روز های مصاحبه با پرداخت ۵۰۰ ریال دریافت میدارند .
تاریخ امتحان ورودی روز جمعه ۲٦ تیرماه۱۳٤۹شیراز در سالن آموزشگاه‌وتهران‌درمحل‌دانشکده پزشکی دانشگاه تهران خواهد بود .
داوطلبین برای ثبت نام بایستی قسمت زیر را تکمیل نموده و هرچه زودتر به آموزشگاه عالی پرستاری نمازی درشیراز عودت‌دهندتا اطلاعات بیشتری در اختیار آنان گذاشته شود .

نام و نام خانوادگی
دیپلم
رشته ریاضی ▦ رشته طبیعی ▦
آدرس

نمایندگان اطلاعات
در خدمت مردم

صفحه ۸
شنبه ۱۳ تیر ماه ۱۳۴۹
شماره ۱۳۲۳۳

سیگار تان رادور بیندازید..

اعضای «ستادضدسیگار» در شاهرود دوبرابر شدند..!

جمعیت مبارزه با سیگار که به کوشش عده‌ای از افراد روشنفکر و تحصیلکرده شاهرود تشکیل شده ، هفته آینده طی مراسمی در خانهٔ جوانان شیروخورشید سرخ شاهرود رسما موجودیت خود را اعلام میکند و از مردم این شهر وسایر شهرستان ها برای مشارکت در مبارزه با «دود» دعوت خواهد کرد .

آقای دکتر رحمانی ، رئیس بیمارستان شیروخورشید سرخ شاهرود و عضو موسس جمعیت این مطلب را دیروز به خبرنگار ما در شاهرود گفت وافزود : استقبالی که مردم شاهرود از تشکیل جمعیت مبارزه با سیگار کرده‌اند ، ما را به ادامهٔ مبارزه با استعمال سیگار و آگاه کردن مردم به مضرات «دود» کاملا امیدوار کرده است .

براساس همین علاقهٔ مردم است که ظرف یکهفتهٔ گذشته عدهٔ دیگری از اهالی عضویت جمعیت مبارزه با سیگار را پذیرفته‌اند و تعداد اعضای جمعیت به دو برابر رسیده است .

خبر تشکیل جمعیت مبارزه با سیگار ، قبلا در همین صفحه درج گردید . گزارش تازه خبرنگار ما در شاهرود راجع به فعالیت یك هفته اخیر این جمعیت حاکی است : هیئت موسس جمعیت اقدام به افتتاح یك حساب بانکی کرده‌اند و وجوهی که از اعضاء بعنوان حق ورودیه دریافت شده و نیز جرائمی که اعضاء تاکنون بابت کشیدن سیگار پرداخته‌اند باین حساب ریخته شده است .

*** وفای به عهد**

موضوع جالب این است که تاکنون ۶ نفر از اعضای جمعیت که براثر عادت و بطور ناخودآگاه اقدام به کشیدن سیگار کرده‌اند نفری یکصد ریال بعنوان جریمه درازای قول شرافتمندانه‌ای که در مورد نکشیدن سیگار داده‌اند ، پرداخته‌اند که بحساب فوق‌الذکر واریز شده است .

این عده در جائی سیگار کشیده‌اند که کسی ناظر بر کار آنها نبوده است لیکن از آنجا که به میثاق مشترك خود برای مبارزه با سیگار وترك اعتیاد پای‌بند میباشند باطیب خاطر مبلغ جریمه را پرداخته‌اند.

*** تبعیغات**

پولی که افراد بابت عضویت دراین جمعیت می‌پردازند و نیز وجوهی که اعضابابت کشیدن سیگار پرداخت میکنند ، کلا صرف تبلیغات برای مبارزه معقول باتدخین سیگار میشود ، وبطوری که آقای دکتر رحمانی یکی از اعضای موسس این کمیته ورئیس بیمارستان شیروخورشید سرخ شاهرود اظهار داشته یکی ازهدف های اساسی کمیته اجرای یك برنامه تبلیغاتی دامنه‌دار برای

آقای دکتر رحمانی

آگاه کردن سیگاریها به مضرات و خطرات کشیدن سیگار است .

از جمله راههائی که برای نیل به این منظور پیش‌بینی شده میتوان به انتشار نشریات هشدار دهنده، و تشکیل مجالس سخنرانی اشاره کرد .

در صورتی که وجوه جمع‌آوری شده در حساب کمیته پس از اجرای برنامه های تبلیغاتی مورد بحث اضافه بیاید بتصویب اعضای موسسین و نیز براساس پیش‌بینی اساسنامه ، این وجوه به جمعیت شیروخورشید سرخ اهدا خواهد شد .

*** اساسنامه**

کمیته مبارزه باسیگار شاهرود برای خود اساسنامه‌ای تدوین کرده که در آن به صراحت اشاره شده است . جمعیت مبارزه با سیگار ، هدفش تنها انجام یك خدمت اجتماعی است .

آقای دکتر رحمانی درگفتگوئی باخبرنگار مادر شاهپور گفت :

انتشار خبر تشکیل این جمعیت در روزنامه اطلاعات نه تنها موجب شد که ما به کار خود دلگرم‌تر شویم و آنرا جدی‌تر بگیریم بلکه توجه عده کثیری از اهالی شاهرود را به هدف ما جلب کرد وبهمین جهت من و سایر اعضای موسس جمعیت به نمرببخش‌بودن خدمتی که برعهده گرفته‌ایم ایمان یقین داریم میتوانیم عده زیادی را از چنگال اعتیاد به سیگار نجات دهیم .

ضمنا همکاری جمعیت شیروخورشید سرخ شاهرود باما نیز در خور تحسین است و یکی از شناس هائی می‌باشد که موفقیت ما را تضمین می‌کند .

*** کیفیت تشکیل کمیته**

همانطور که در چند شماره پیش از نظر خوانندگان گرامی گذشت عده‌ای از افراد تحصیل‌کرده شاهرود در یك جلسه دوستانه هنگام بحث در زمینه مضار سیگار تصمیم گرفتند که مبارزه‌ای پی‌گیر و حساب‌شده را برعلیه استعمال دخانیات آغاز کنند .

آنها این مبارزه را از خود شروع کردند و ۳۲ نفری که در آن جلسه شرکت داشتند عده‌ای از آنها سالهای متمادی به سیگار معتاد بودند تصمیم به ترك سیگار گرفتند و به این تصمیم نیز عمل کردند .

همین گروه ۳۲ نفری سپس مبارزه خودرا تعمیم داده و کمیته‌ای بنام کمیته مبارزه با سیگار به وجود آورد که دارای اساسنامه و تشکیلات است .

کمیته دفتر مخصوصی دارد که کسانی که مایل به عضویت در آن باشند پس از پر کردن درخواست عضویتی که گراور یك نمونه آن دراین صفحه چاپ شد نامشان در دفتر ثبت گردیده ورسما به عضویت جمعیت مبارزه باسیگار درمی‌آیند .

اجرای مقررات جمعیت، یعنی نکشیدن سیگار بسته به شرافت عضو می‌باشد و در صورتی که وی به عمد یا سهو - در خفا ویا آشکار به کشیدن سیگار مبادرت کرد وجدانا متعهد است که یکصد ریال به صندوق آن جمعیت بپردازد .

*** تب مبارزه**

تشکیل جمعیت مبارزه باسیگار در شاهرود بین سیگاریهای این شهر هیجان زیادی بوجود آورده است ، بطوریکه میتوان گفت: شاهرود اینك در تب مبارزه با سیگار میسوزد !

کسانی که به این جمعیت پیوسته‌اند وسیگار را ترك کرده‌اند باحرارت به سیگاریهای دیگر توصیه می‌کنند که باپیوستن به جمعیت خودرا از قید اعتیاد به سیگار برهانند .

بنابه اظهار یکی از اعضای کمیته مورد بحث یکی از همین مبلغین پرحرارت در یك جلسه خانوادگی وبهنگام تبلیغ برضد سیگار خطاب به حاضرین می‌گفت :

- مگر دیروز درروزنامه نخواندید ژنرال دوگل چطور سیگار راترك کرد ؟ مدتی پیش این ژنرال سالخورده به زن و خدمتکار و دوستانش گفت دیگر سیگار نمی کشد و نکشید .

حالا بگوئید چه چیز ما جوانها از ژنرال پیر کمتر است. و چرا ژنرال بتواند سیگار را ترك کند و ما نتوانیم !

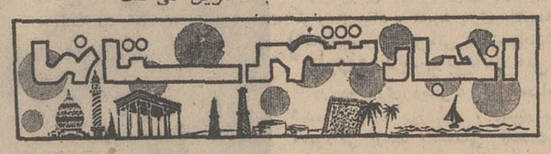

واگذاری بیمارستانهای قم
به سازمان شاهنشاهی خدمات اجتماعی

آقایان دکتر کاسمی قائم‌مقام مدیر عامل سازمان شاهنشاهی خدمات اجتماعی ، دکتر گل‌گلاب وروسای کارگزینی و حسابداری سازمان شاهنشاهی باتفاق آقای دکتر «دانشی» نماینده وزیر بهداری بمنظور فراهم کردن مقدمات واگذاری بیمارستان های تابعه وزارت بهداری در قم به بیمارستان «نکوئی» این شهرستان وابسته بسازمان شاهنشاهی وارد قم شدند ، آقایان مذکور پس از ورود از بیمارستان های قاطمی و کامکار بازدید بعمل آوردند و سپس به فراهم کردن مقدمات واگذاری بیمارستانهای وابسته به وزارت بهداری قم به سازمان شاهنشاهی مشغول شدند .

بقرار اطلاع مقاوله‌نامه مربوط به این تحویل و تحول در تهران امضاء خواهد شد .

بازرسان شاهنشاهی در آستارا و برازجان

هیئت بازرسی شاهنشاهی به ریاست تیمسار یاسائی واردآستارا شد و مورد استقبال مقامات محلی این شهرستان قرار گرفت . بنابه گزارش خبرنگار ما در آستارا : بازرسان شاهنشاهی ، در محل ساختمان شیروخورشید سرخ آستارا مستقر شدندو کاررسیدگی بشکایات و خواست های مردم آستارا شروع کردند .

*** در برازجان**

بازرسان شاهنشاهی به ریاست تیمسار دژبان ، از اقدامات عمرانی قریه «ده‌کهنه» دیدن کردند و نیازمندیهای اهالی این دهکده را مورد رسیدگی قرار دادند .

خبرنگار مادر برازجان گزارش داد : بازرسان شاهنشاهی همچنین از روستای «درواهی» از توابع بخش سعدآباد برازجان بازدید کردند و در مورد تسریع ساختمان دبستان قریه ، دستوراتی دادند، دراین بازدید آقای مرعشی فرماندار دشتستان نیز حضور داشت .

۷ کیلو تریاك
از دو قاچاقچی کشف شد

ماموربن گروهان ژاندارمری شهربابك از دونفر قاچاقچی باسامی عباسعلی جمالی و بمانعلی عباسی نسب مقدار ۷ کیلو و ۳۵۰ گرم شیره و تریاك کشف نمودند .

طبق گزارش خبرنگار ما در شهر بابك : ایندو قاچاقچی پس از تنظیم پرونده بدادگاه نظامی کرمان معرفی شدند .

تقاضای مرم گناباد

اخیرا بیماری فلج اطفال در بعضی از نقاط شهرستان گناباد شایع شده است و این امر برای اهالی این شهرستان نگرانی‌هائی پدید آورده است ، در سالهای گذشته همیشه پیش‌ازشیوع این بیماری اقدامات لازم جهت پیشگیری از طرف وزارت بهداری بعمل می‌آمد ، ولی امسال این عمل به تاخیر افتاده است ، عده‌ای ازاهالی گناباد که بدفتر نمایندگی روزنامه اطلاعات مراجعه کرده بودند پس از مطرح کردن مطالب بالا افزودند : تقاضا داریم مقامات وزارت بهداری در مورد جلوگیری از گسترش بیماری فلج اطفال در این منطقه سریعا اقدام کنند.

برای تاسیس دانشگاه در گیلان
اطاق بازرگانی رشت، مردم را دعوت بکمك و همکاری کرد

برای جمع‌آوری اعانات نقدی، حسابی در بانك ملی رشت بازشد

اطاق بازرگانی و صنایع ومعادن رشت ، طی اعلامیه‌ای برای تاسیس دانشگاه در گیلان ، از مردم این استان تقاضای همکاری کرد . در این اعلامیه از گیلانی ها خواسته شده است که تمام امکانات خویش را از نظر مالی ، بکار بندند تا در راه تاسیس دانشگاه گیلان قدم های سریع‌تری برداشته شود. خبرنگار مادر رشت گزارش داد :اطاق بازرگانی رشت در اعلامیه خود ، اشاره‌ای به همکاری دولت فرانسه در مورد تاسیس دانشگاه در ایران نموده و خاطرنشان کرده است که تاسیس دانشگاه در گیلان مقدور نیست ، مگر باخودیاری همه طبقات مردم. در این اعلامیه از دشواری‌هائی که برسر راه دانش - پژوهان گیلان قرار دارد ، یادشده و مشکلات داوطلبان گیلانی در کنکور دانشگاه ها تشریح گردیده است . براساس این اعلامیه ،مردم گیلان می‌توانند وجوه خود را بمنظور کمك به تاسیس دانشگاه در گیلان به حساب شماره ۷۷۷۷ بانك ملی شعبه رشت واریز نمایند .

اطاق بازرگانی رشت ، یادآور شده است که در صورت عدم تاسیس دانشگاه گیلان ، وجوه سپرده شده باسود هشت درصد ، به صاحبانش مسترد میگردد .

هشتمین چاه نفت «بروجن»
در ناحیهٔ «گل‌گچی لردگان» حفر میشود

*** نفت چاه شماره ۷ بروجن بیکی از بنادر ایران در خلیج فارس منتقل میگردد**

قبلا اطلاع داده شد : چاه نفت شماره ۷ منطقه سه دهستان بروجن در عمق سه هزار متری به نفت رسید و مقدمات حفر چاه شماره ۸ نیز از طرف یك شرکت ایتالیائی فراهم شد .

طبق تصمیم کارشناسان و مهندسین این شرکت چاه شماره ۸ در محلی بنام «گل گچی» واقع در بخش «لردگان» حفر خواهد شد.

یك مقام مطلع در مورد نحوهٔ استخراج نفت از چاههای منطقه سه دهستان بروجن به خبرنگار ما گفت : هم‌اکنون میزان نفت موجود در چاههائیکه حفاری شده قابل ملاحظه است و بزودی بهره‌برداری از آنها آغاز خواهد گشت .

استخراج نفت از چاههای سه دهستان به عهده مهندسین و کارشناسان شرکت «سریپ» گذارده خواهد شد .

همین مقام اضافه کرد .بقرار اطلاع نفتی که از چاههای سه دهستان استخراج میشود توسط لوله بیکی از بنادر کشور درخلیج فارس حمل خواهد شد .

«مینی‌بوس» پر از مسافر بداخل استخر افتاد !

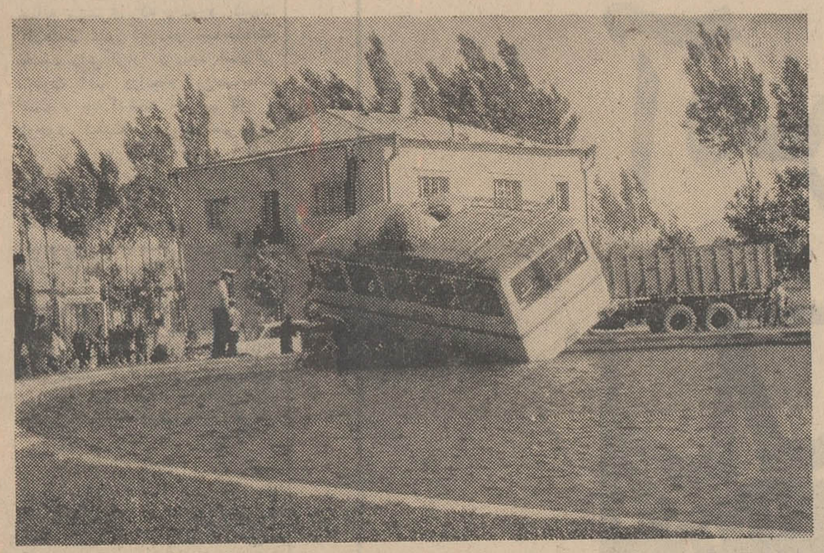

دیروز مینی‌بوس شماره ۷۹۴۱۸ تهران برانندگی «امیر علی فهیم سفیدی» که از محل استقرار گاراژ های مسافربری تبریز بطرف شهر می آمد، در بلوار «رضا پهلوی» بعلت بریدن ترمز از جاده منحرف و وارد استخر میدان دانشگاه شد و چند نفر از مسافران آن به استخر ریختند ! عده‌ای از ساکنان منازل اطراف مسافران را از داخل استخر بیرون کشیدند . مینی بوس نیز وسیله یك جرثقال ، از استخر بیرون کشیده شد . عکس بالا، هنگامی است که مینی‌بوس وسیله جرثقیل از استخر بیرون کشیده میشود .

بدهکار فراری
ازصفحه روزنامه سردرآورد!
سوغات اصفهان

«حاج محمد تقی صبور» از زمان جوانی به روزنامه علاقمند بود ، شب‌ها روزنامه رابخانه می‌آورد ، همسایگان و آشنایان دور او جمع میشدند و او به خواندن مطالب روزنامه میپرداخت و بدین‌ترتیب کسانش را از آخرین اخبار آن روزها مطلع میکرد . اما حاج محمد تقی ، هیچوقت بفکرش خطور نمیکرد که یك روز همین روزنامه‌خوانی‌اش باعث شود که یك بدهکار قدیمی را بچنگ آوردو مبلغ سه هزار تومان پول سوخته‌شده را از او بگیرد !

آن شب طبق معمول حاج محمد تقی سرگرم خواندن روزنامه بودو گاهگاهی اخبار را طبق نظر خودش تفسیر میکرد و مستمعین هم گفتارش را تائید می کردند ، حاج‌آقا که بی‌خیال روزنامه را ورق میزد و مطالب مهم آن‌را قرائت میکرد ، ناگهان یك عکس دستجمعی توجهش را جلب کرد، میهمانان که از سکوت ناگهانی حاج محمدتقی ،تعجب کرده بودند ، بدین‌تصور که شاید خبر بسیار مهمی به چشم حاجی‌خورده دورش حلقه زدند و گوش ها را تیز کردند . حاجی محمدتقی ، چهرهٔ آشنائی در آن عکس یافته بود ، اما هرچه بمغزش فشار می‌آورد نمیتوانست صاحب چهره را بجای آورد ، ولی ناگهان ، بیادش آمد که صاحب عکس همان اصغرآقا است اصغرآقا که چهار سال پیش ، خودرا بعنوان یك تاجر معتبر باو معرفی کرده و در مقابل یك چك بی‌محل سه هزار تومان از او گرفته بود وبعد ناپدید شده بود !حاج محمدتقی فریاد زد : یافتم ، یافتم ، و میهمانانی که بقول خودشان برای شنیدن خبر دست اول دور حاجی جمع شده بودند . پرسیدند چی شده حاج آقا؟ بازهم گوشت ارزان شده ؟ حاجی گفت نه ! پرسیدند باز هم نوشته امسال از دانش‌آموزان شهریه نمی‌گیرند ؟ گفت نه ! پرسیدند باز هم نوشته نیرو های امریکا کامبوج را تخلیه می‌کنند ؟ گفت نه ! پرسیدند لابد نوشته یك هتل شاه‌اسمعیل هم بغل هتل شاه عباس میسازند ؟ حاجی گفت نه ! گفتند پس چی نوشته که اینقدر خوشحال شدی؟ و حاج محمد تقی در حالی که انگشتش راروی عکس گذاشته بود ، رو به میهمانان کرد و گفت :خودش است، این مرد سه هزار تومان پول بی‌زبان مرا خورده ، خوب بچنگش آوردم . و بعد، مطلب مربوط به عکس را برای میهمانان خواند و معلوم شد «اصغرآقا» بادختر دلخواهش عروسی کرده وجریان عکس و تفصیلات عروسی‌اش در روزنامه چاپ شده است !

«حاجی‌محمدتقی» باتوجه به محل برگزاری عروسی که در آن مطلب قید شده بود و اتفاقا فاصله چندانی بامحل سکونت وی نداشت ، بسراغ اصغرآقا رفت و پولش را مطالبه کرد . «اصغرآقا» بکلی منکر بدهکاریش شد و حاجی بناچار ، وی را به دادگستری اصفهان کشاند و پیش از آنکه کاربجا های باریك بکشد باوساطت اقوام اصغرآقا ، وی طلب حاجی محمد تقی را پرداخت کرد و حاجی خوشحال وخندان بمنزلش برگشت .

آقای سوغاتچی ، خواهشمندم بفرمائید اگر شما هم جای حاج آقا بودید همین کاررا میکردید یا خیر ؟

سوغاتچی - بنده چهار ریال روزنامه راهم میگرفتم !

شکایت یك پیر مرد در شورای داوری اهواز :

زنم، هرشب باکارد ببالینم می‌آید!

اعضای شورای داوری اهواز مثل هرروز سرگرم رسیدگی به شکایات مراجعان بودند که ناگهان پیرمردی سرآسیمه وارد اطاق شد و درحالی که بشدت میگریست فریاد زد : بمن کمك کنید ، زنم مرا تهدید بمرگ کرده است ! اعضای شورای داوری پیرمرد را دعوت به آرامش کردند و اورا روی صندلی نشاندند ، پیرمرد در حالیکه بادستمالی سرگرم پاك کردن اشکهایش بود چنین ادامه داد : زن من «سکینه نوروزکردونی» مرا تهدید به مرگ کرده است ، او اغلب شب‌ها در حالیکه کاردی در دست دارد به بالینم می‌آید و مرتبا میگوید : تورا میکشم ! و دیشب نیز مرا مجروح کرد . من براثر تهدید های پیاپی او ، شب‌ها دچار کابوس میشوم و فریادزنان او همسایگان کمك میطلبم همسرم ، شوهر اول خودش را مسموم کرد ، آن بیچاره پس از اینکه در بیمارستان بهبود یافت دیگر بخانه زنش باز نگشت ! و حالا ، من که شوهر دوم «سکینه» هستم در معرض خطر قرار دارم. او حتی یك‌روز بمن گفت تورا میکشم وبعد به پلیس میگویم سکته کرده‌ای !

پیرمرد که «عبدالکریم مشعلی» نام دارد اضافه کرد: من برای دفاع از جانم چاقوی کوچکی بهمراه دارم اما هرگز قادر بمقابله با سکینه نخواهم بود ! براساس اظهارات عبدالکریم پرونده‌ای در شورای داوری اهواز تنظیم شد و سکینه باتهام شروع به قتل همسرش دستگیر گردید و هردوهمراه پرونده روانه دادسرا شدند. مطلب فوق را خبرنگار اطلاعات در اهواز گزارش داده‌است .

اژدها

۱۱۱

-۱۴۲-

نوشته: احمد آحرار

محبعلی‌بیك همانروز گزارش هفتگی خودرا تقدیم داشت وتوضیح داد که اگر تاخیری روی داده بملاحظه آن بوده که نمی‌خواسته است خاطر ولینعمت را در چنان ایامی از کارجشن و میهمانی منصرف وبه اخبار ملال‌انگیز متوجه سازد .

درمیهمانی مجللی که شاه‌صفی بمنظور تودیع با ایلچی‌دکن ترتیب داده بود محبعلی‌بیك نیز مانند اکثریت خدمه دربار واعضای دیوانخانه و دولتخانه و رجال واعیان وسران تجار و اصناف شرکت جسته بود .

آنشب یوسف آقا سررشته‌دار امور میهمانی بود . چون کبکی بهر طرف می‌خرامید و دستور میداد و ایراد میگرفت وسواخذه میکرد . هیچکس رایارای آن نبود که در مقابل او جز به ارادت و اطاعت وانکسار و بندگی تظاهری بکند یاسخنی برزبان بیاورد . هر جا که شاه‌صفی ظاهر میشد ، یوسف آقانیز سایه‌بسایه اوحاضر بود. شاه نیز باوی بگرمی سلوك میکرد و نشان میداد که یوسف‌آقا همچنان از حمایت بی‌قید و شرطوی برخوردار و بنوعی مختارالسلطنه ومعتمدالدوله است که میتواند شاه را بهر طرف بکشاند و بهر کاری وادار کند .مشاهده این وضعیت برای درباریان وکسانی که روزمره در دستگاه دولتخانه رفت‌وآمد داشتند عادی بود .امابسیاری از حاضران که ندرتا و صرفا درچنان مراسمی موفق میشدند به دستگاه سلطنت راه‌پیدا کنند و از فاصله کم ، ناظر روابط شاه و ملازمان و نزدیکان وی باشند از ملاحظه اقتدارات یوسف‌آقا و رعایتی که شاه درباره‌اش معمول میداشت سخت ملول و متاثر بودند ، آنها که مستقیما در معرض تطاول وتعدی ایادی یوسف آقا قرار داشتند و در عین حال باطبقات مردم در تماس بودند بهتر از هرکس میدانستند یوسف‌آقا درسایه حمایت و توجه شاه چه قدرتی حاصل کرده‌است وچه آتشی میسوزاند .بهمین جهت تقرب یوسف‌آقا برایشان بسی ناگوار بود و چون اطمینان داشتند شاه صفی درباره تعدیات ومظالم واستفاده‌جوئی یوسف‌آقا وعمال او چیزی نمیداند ، دردل آرزو میکردند که فرصتی فراهم میشد ومی‌توانستند ازمیان خط زنجیر غلامان و جانداران و فورچیان خاصه گذشته‌خود را بشاه میرساندند و آنچه رااز اعمال وحرکات یوسف‌آقا میدانستند بدون واهمه برزبان می‌آوردند. اماخودمیدانستند که چنان آرزویی ازجمله محالات است و محافظان شاه که حلقه‌وار اورا در میان گرفته‌اند هرکدام مانند عقابی، باچشمان تیزبین خود مراقبند تا حرکت خلافی از ناحیه کسی ظاهر شود وبلافاصله سزای این بی‌احتیاطی را کف دستش بگذارند. ازهمینرو چاره‌یی نداشتند بجز آنکه حرف های خود را همچنان دردل خود بریزند ومهری از حسرت و نفرت برسر آن بزنند .

در عوض یوسف‌آقا که آنشب عده زیادی از محترمین شهر و معتمدان طبقات وصنوف درمیهمانی بزرك دربار حضور دارند و گزارش جزئیات جشن به وسیله آنها دربین مردم پایتخت انتشار یافته احیانا دهان‌بدهان و گوش بگوش تانقاط دیگر مملکت نیز خواهد رسید میدان مناسبی بجهت خودنمائی پیداکرده بود و تعمدا میکوشید درجه نفوذ وتقرب خودرا برخ حاضران بکشد وپایه های قدرتش رادر بین ملت قزلباش بیشتر از پیش محکم کند. کاری که شاه نیز آنرا بنفع یوسف آقا تسهیل میکرد !

آنچه محبعلی‌بیك را متحیر میساخت همین نکته بود. اوکه خود میدانست شاه صفی درباره یوسف‌آقا چه میاندیشد و چه خیال دارد ، برای التفات بیش از حد شاه‌درحق یوسف‌آقا علتی سراغ نمیکرد خصوصا که میدانست این نوازش و احسان ناظران را تاچه حد تحت‌تاثیر قرار میدهد و چقدر به نقشه های یوسف آقا کمك خواهد کرد .

درطول این چهارسال محبعلی‌بیك ازنزدیك درجریان وقایع وتحولات دستگاه سلطنت شاه‌صفی قرار داشت و تصور میکرد با خلق‌وخوی پادشاه جوان تاحدود زیادی آشنا شده است . اما آنچه درماجرای یوسف‌آقا بنظرش میرسید او را متقاعد میساخت که باید در قضاوت و تشخیص خودتجدید نظر کند وهر لحظه رویداد ها وتحولات شگفت‌انگیزی را در دوران سلطنت این پادشاه انتظار داشته باشد .

تااینزمان ، محبعلی‌بیك هرگز تصور نمیکرد شاه‌صفی چنان مردی باشد که وجود دشمنی راحتی برای یك لحظه تحمل کند و در مقابل کمترین سوءظنی عکس‌العمل سریع و خشن از خودنشان ندهد . اما اینزمان بچشم خود میدید که چگونه شاه‌صفی مانند شکارچی پر - حوصله‌یی، شکار خطرناکی را ببازی گرفته است و در فرود آوردن ضربت قطعی کمترین شتابی بخرج نمیدهد .

محبعلی‌بیك آنچه در ذهن خودمیکاوید بجهت این ملایمت و مدارا علتی نمی‌یافت . حتی اگر حادثه روز گذشته پیش نیامده ومحبعلی‌بیك اطمینان پیدانکرده بود که شاه حتی بیش از حد تصور در کار یوسف‌آقا سختگیر است ، نوازش های سخاوتمندانه شاه‌صفی نسبت بیوسف آقا اورا نیز فریب میداد و مطمئن می‌ساخت که پیشامدی ، آثار بدگمانی را از خاطرشاه زدوده و اورا درباره یوسف آقاملایم ساخته و برسر مرحمت آورده است .

عاقبت نیز چون هجوم این خیالات ، ذهن قزلباش سالخورده را خسته کردو نتوانست از میان افکار مشتت راه بجائی یافته وخودرا بنحوی متقاعد کند ترجیح داد اندیشه خود رااز آن ماجری منصرف ساخته دنباله کار را همچنان بعهده سرنوشت بگذارد .

رپرتاژ از : نماینده اطلاعات در بندرعباس

بندرعباس، گامی دیگر بسوی تکامل برمیدارد

بوسیله شرکت راهسازی هریس که غول پیکرترین ماشین‌آلات مجهزبوسایل الکترونیکی را در اختیار دارد

اسفالت جاده طویل بندرعباس روباتمام است وبزودی تحویل میشود

شنیده بودم که اسفالت ریزی قطعه تخت بندرعباس بزودی‌خاتمه میبابدوهمین‌روزها تحویل‌موقت‌آن انجام میشود. این خبر نه‌تنهابرای مردم آفتاب سوخته بندرعباس ، بلکه برای‌تمام‌ایرانیان وطن‌پرست جالب و مسرت بخش است . زیرا شهری که زمانی نه چندان دور تبعیدگاه جانیان و گردنکشان‌دوران بوده ، شهری که حتی‌از نعمت‌آب آشامیدنی سالم برخوردار نبوده ، خراب آبادی که بغلط شهرش‌می خواندند و هرگز تصور آبادانی آن نمیرفت اینك هرروز یك کار تازه عمرانی و یك قدم جدیددیگر چهره‌اش را دگرگون و روشن‌می سازد . ساختمان اسکله‌بزرك ، فرودگاه عظیم بین‌المللی ۶۰۰ دستگاه ساختمان خانه ارزان‌قیمت برای محرومین بندرعباس رادیو و تلویزیون ، ساختمان هتل های باشکوه ، مدارس بیشمار، خیابان های متعدد ، کار های آبادانی چشم‌گیر و بالاخره جاده‌ای که شهر ها رابهم نزدیك میکند و جوابگوی انقلاب‌عظیم‌ایران دراین منطقه است ، جاده‌ای که وجودش حیاتی بود و شایسته چنین شهر پیشرفته است.

*** تضمین سرمایه مردم**

استفاده از اسکله بزرك بندر ـ عباس و آینده تجارتی چشم‌گیری که دارد بدون‌این‌جاده بزرك کاملا غیرممکن بنظر میرسید . اکنون میتوان گفت کالا های مختلفی که از این اسکله‌جهت‌باربرگان‌ایرانی ترخیص میشود بدون وقفه وبدون اینکه‌خطری سرمایه‌شان راتهدید کند باآسایش خاطر به تهران و سایر نقاط ایران حمل خواهد شد دیگر بازرگان ایرانی مبالغ و روز های بیشتری‌را درانتظار کالای خویش هدرنخواهد داد و انتظار نخواهد کشید . ازیمن ساختمان این‌جاده‌روستاهاوشهرهای‌بسیاری که درمسیر آن قرار دارند میتوانند وضع بهتری بیابند و دادو ستد بیشتری داشته باشند و از این رهگذر سود بیشتری عاید شهرها و یاروستا های خود کنند . این خبر یك خبر معمولی‌نبود. جاده‌ای باصرف میلیونها ریال هزینه و زحمات بسیار ساخته شده که‌شهر پیشرفته‌ای را به مردم شهر های مرکزی متصل و نزدیکتر میکند جاده‌ای که ارزو های بسیاری از مردم جنوب رابرآورده میسازد.

*** دستگاه های عظیم**

سراغ شرکت هریس‌را گرفتم شرکتی که درگرمائی چنین طاقت‌فرسا و درمدتی چنین اندك توانسته است صد ها هزار تن اسفالت گرم را درسینه بیابانهای سوزان جنوب بنشاند و از آن‌جاده چنین خوب‌و پردوام بسازد. دردفتر مرکزی شرکت‌دربندر عباس کسی را که جوابگوی سئوالات متعددم باشد نیافتم ناچار راهی کارگاه شرکت درچندین کیلومتری‌بندر ـ عباس شدم کارگاهی عظیم به عظمت یك شهر . دودو غبارسر به آسمان سوده و صدای گردش چرخ دستگاه های‌مختلف سمفونی جالبی از کار و کوشش ساخته ، صدائی که‌بیش‌از موزیك دلنشینی برای کشور عزیز ما مفید است . صدائی که باطپش قلب میلیونها ایرانی هماهنك است ... صدای کارخانه ...سنك شکن‌بزرك‌اعجاب انگیز و غول‌پیکر سنگهای رابقامت یك کوه درعرض چند دقیقه بشن ریزه های کوچك تبدیل می کند و سپس چهل نوع مصالح دیگر برای اسفالت تهیه میکند . در محوطه سنك‌شکن ، کارگران بسیاری کار می کنند ، کامیون های بزرك یکی پس از دیگری می آیند و چند لحظه بعد انباشته از سنك ریزه های مختلف درحالیکه بافریاد سینه سربالائی را می ـ شکافند محل کارسنك شکن را ترك می کنند . بخاطر می آورم که چند سال پیش وقتی میخواستم یك کامیون کوچك را بارگیری کنند چند کارگر قوی هیکل‌مدت بسیاری زحمت می کشیدند تا کامیون پرشود درحالی که اکنون بادستگاه خودکار بزرگی که در اینجا میبینیم درعرض چند لحظه بارگیری و آماده حرکت میشود. سنك‌شکن را ترك می کنم و بسوی قسمت بزرك‌تری میروم که بوی قیرودود فراوان کلافه‌ام می کند هرچه نزدیکتر میشوم درجه حرارت هوا بیشترمیشود، کارخانه بزرگیست که من از ان هیچ اطلاعی ندارم مهندس قسمت وقتی متوجه میشود خبرنگار اطلاعات هست مبگرمی دستم را میفشارد و

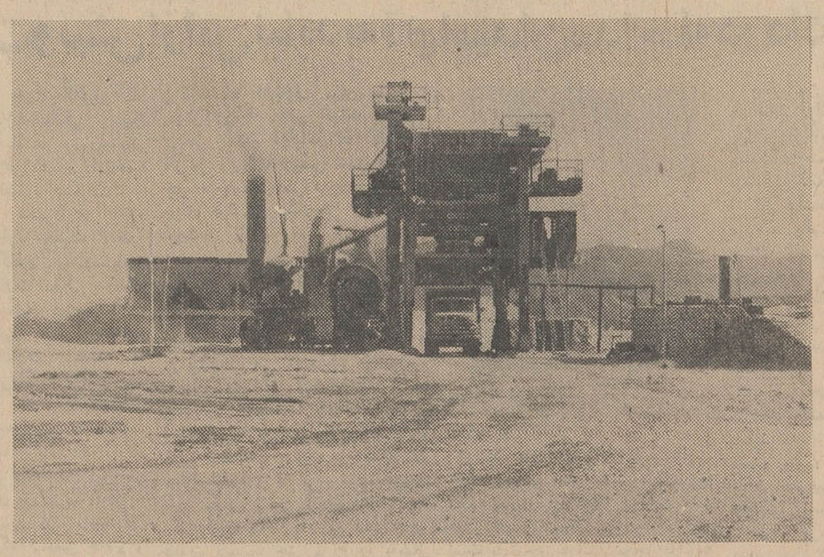

این قسمت از کارخانه که‌بدستگاه های الکترونیك‌مجهز میباشد در خاورمیانه بی‌نظیر است

میگوید دراین قسمت از کارخانه یکی از مهمترین ماشین الات شرکت هریس است و میلیونها ریال ارزش دارد.

*** مجهزترین دستگاه**

بطور کلی میتوان گفت، یکی از بزرگترین و مجهز ـ ترین دستگاه های اسفالت ـ سازی است. دراین کارخانه اسفالت بدون‌دخالت براتقال نصب میشود یعنی فقط‌با یك موتور مهندس‌مد کوردر حالی که برائر سرو صدای بسیار نمیتوانم به اسانی صدایش را بشنوم و درحالی که به اطاقك دفتر اشاره می کرد ادامه داد: این کارخانه استثنائی که مجهز به دستگاه کامپیوتر (مغز ـ الکترونیك) است چهارهزار پاند ساعت ظرفیت دارد که قادر است احتیاجات اسفالت ریزی مارا بخوبی مرتفع سازد.

*** استفاده‌ازچشم‌الکترونیك**

باطاقك دفتر داخل شدم وی خود را مهندس پرویز معرفی کرد. و می گفت تحصیلاتش را دررشته اسفالت و کار دستگاه الکترونیك به پایان رسانیده درحالی که با دستمال عرقهای صورتش را خشك میکرد ادامه داد : دستگاه مشغل ایرن کارخانه بزرك که دارای‌چشم الکترونیکی جهت تنظیم حرارت است میتواند درهر ۶۰ دقیقه ، ۱۲۰۰۰۰ کیلو اسفالت آماده و تولید نماید . کم کم‌از ارقامی‌چنین بزرك مغزم انباشته میشد برای‌من که یك خبرنگار محلی هستم این ماشین آلات کاملا تازگی داشت و مشکل بود بتوانم باین زودی عظمت و وسعت تولید آنها رادرك کنم مدرفکر این تاسیسات عظیم بودم که گفت از عجایب ماشین‌ـ الات‌شرکت هریس‌یکی هم‌ماشین پخش اسفالت است که مجهز به دو دستگاه چشم الکترونیك می ـ باشد. این‌ماشین درحین اسفالت‌ـ ریزی میتواند بطورخودکار هرنوع شیب طولی و عرضی را تنظیم کند و درنتیجه اسفالت سراسر راه ، یکنواخت و صاف ریخته میشود . همچنین گفت‌شرکت «هریس» ۷۲ مخزن قیر دراختیار دارد که هریك دارای ۴۵۰۰۰ لیتر ظرفیت است و تمامی این مخازن به دستگاه‌عظیم مجاز مجهزند این دستگاه ها قیر را گرم و آماده استفاده می کند.

*** سپاس مردم وطن‌پرست**

قیر مصرفی شرکت هریس ، توسط مخازن مخصوص وسیله کامیون از آبادان‌به محل کارگاه حمل و درمخازن بزرك ذخیره و آماده میشود از ایشان می‌پرسم آیا بااین همه هزینه و زحمت ، اسفالت جاده بندر عباس باوجود گرمی شدید هوا دوام قابل ملاحظه‌ای دارد ؟ آقای مهندس درحالی که روی اسفالت سردشده وسیله یك دستگاه الکترونیکی آزمایش می کند جواب میدهد : بله کاملا بادوام و مقاوم‌است‌باین ترتیب که درتمام نقاط میزان‌مصالح قیرو حرارت و سایر مواد لازم به یك اندازه است. و بطور اتوماتیك وسیله مغزالکترونیکی رهبری می شود و نیز باحرارت معین بطور خودکار روی جاده پخش شده و دردوقشر دوازده و سه سانتیمتری اسفالت ریزی می گردد . اسفالت جاده بندر عباس بااین ترتیب حتی چند میلیمتر نیز پستی و بلندی نخواهد داشت تازه روی اسفالت جاده آزمایشات سنگین پی گیری انجام داده‌ایم و از طرفی چون‌تهیه اسفالت طبق محاسبه های دقیق و توسط دستگاه الکترونیك انجام میباید جای‌هیچگونه نگرانی‌نیست جاده بندرعباس سالهای سال‌بادوام و محکم باقی خواهدماند بافشردن دست این مرد جوان و خدمتگزار اطاقك دفتر و محل کارگاه‌اسفالت سازی شرکت راترك‌میکنم درحالی که باخود میگویم این ارزوی‌مردم بندرعباس نیز صورت تحقق به‌خود گرفت و یك بار دیگر از صمیم قلب سپاس بی‌کران مردم وطن ـ پرست این منطقه را نثار عنایات و توجه خاص شاهنشاه آریامهر می کنم .

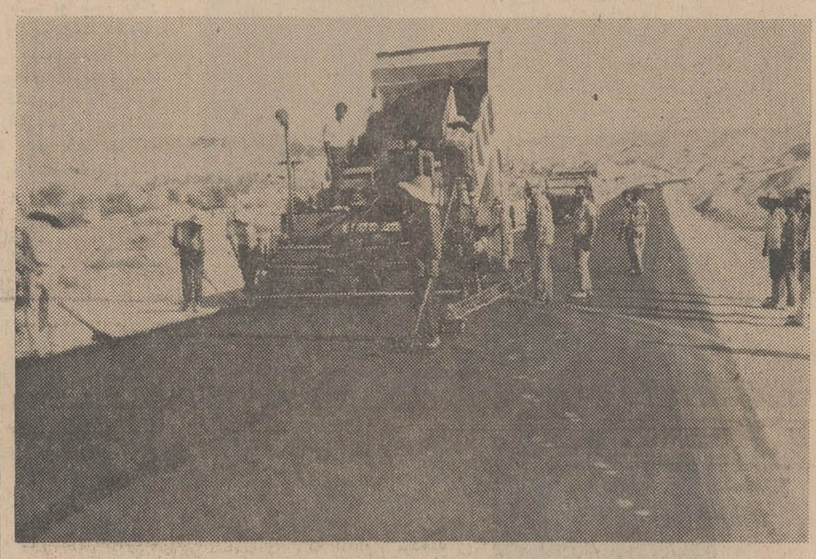

منظره‌ای از اسفالت ریزی با ماشین‌آلاتی که‌بچشم‌الکترونیکی مجهز است .

جان تامپسون خاتران

بزرگترین سازنده انواع دیگ بخار

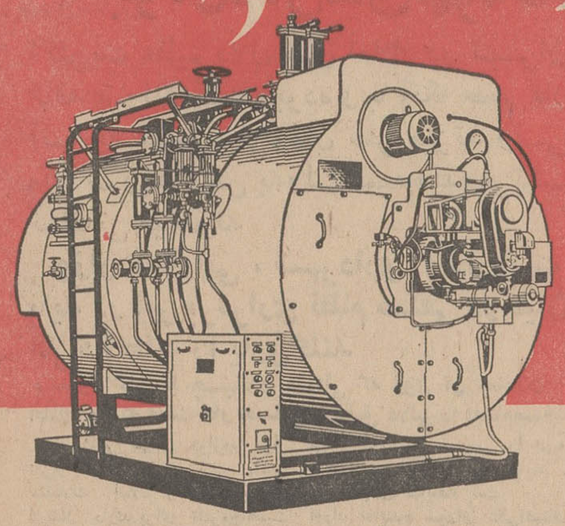

بظرفیت وفشارهای مختلف

تحویل فوری

شرکت ایران ساتوبا

خیابان سعدی ـ شماره ۵۸۸ ـ تلگرافی : ایران ساتوبا ـ تلفن ۹ ـ ۳۰۳۲۰۷

استخدام

خانمی که قادر به اداره یك نمایندگی معروف لوازم آرایش بوده وبزبان‌انگلیسی آشنا باشد باحقوق مکفی‌ومزایای‌قابل‌توجه استخدام میشود .

از علاقمندان خواهشمند است برای تعیین وقت جهت انجام مصاحبه حضوری بتلفن‌های : ۳ـ ۴۷۱۳۱ و ۴۷۵۶۵ شماره فرعی ۲۱۸ مراجعه‌فرمایند .

ساعتهای زنانه

سیتی زن

Quality at Realistic Prices

CITIZEN

اتوماتیك ـ واترپروف ـ تقویم دار ـ ضدضربه

ساعت سیتی زن دارای عمرجاودانی

نمایندگی ونمایشگاه مرکزی : تهران اول بازار بزرگ شماره ۷ تلفن ۲۰۶۹۷

بندرپهلوی ـ شعبانعلی جهانی . خیابان سپه ساعت‌فروشی جهانی. آمل ـ بازارچهارسوق‌قدرت‌الله‌توکلی. اندیمشك فروشگاه نوتاش . بابل ـ بازار هرمز حسین‌زاده . چالوس فروشگاه حسن حمیدی . رودسر . طالب‌فرج‌پور . ساری ـ بازار نرگسیه حاج عیسی‌بابازاده

آگهی دعوت مجمع عمومی

مجمع عمومی صاحبان سرمایه شرکت کوهین با مسئولیت محدود در ساعت ۵ بعداز ظهر روز ۲۹ تیرماه ۱۳۴۹ در محل شرکت واقع در خیابان خواجه‌نصیر طوسی شماره ۳۲۶ تشکیل میگردد .

از صاحبان سرمایه وقائم‌مقام قانونی آنان تقاضا میشود در جلسه مذکور شرکت فرمایند .

دستور جلسه عبارت است از :

۱ـ استماع گزارش هیئت مدیره

۲ـ رسیدگی به‌بیلان سال ۴۸ و تصویب آن

۳ـ خط‌مشی آتیه شرکت

هیئت مدیره شرکت کوهین

آگهی تجدید مناقصه حمل خاك

بانك رهنی ایران حمل سالانه در حدود هفتاد هزار مترمکعب خاك را از اراضی معروف به زمین جنب گمرك متعلق بخود واقع در قریه فیروزآبادی شهرری (۱۳ کیلو متری تهران) تا محل کارخانه آجرسازی که در حدود سه کیلومتر تا زمین مذکور فاصله دارد مجددا بمناقصه میگذارد .

علاقمندان میتوانند برك شرایط جدید را (که در آن نسبت به بارگیری با بیل میکانیکی بانك تغییراتی داده شده است) مجانا از دفتر اداره مهندسی بانك رهنی واقع در خیابان فردوسی دریافت نمایند .

سپرده نقدی معادل ۵٪ قیمت پیشنهادی برای هفتاد هزار متر مکعب (جهت سال جاری) از طرف شرکت کننده بحساب جاری ۶۷۷۹ شعبه مرکزی بانك رهنی ایران نقدا پرداخت و رسید آن ضمیمه پیشنهاد خواهد شد .

پیشنهاد ها باید تا ساعت ۹ روز چهارشنبه ۳۰ تیر ۱۳۴۹ بدفتر بانك تسلیم گردد ، پیشنهاد های واصله در ساعت ۱۰ صبح همان روز در دفتر اداره مهندسی بانك رهنی ایران باز و قرائت خواهد شد .

حضور پیشنهاد دهندگان در جلسه مناقصه آزاد است .

بانك رهنی ایران در رد و قبول یك یا کلیه پیشنهاد هابدون ذکر علت مختار است .

پیشنهاد دهنده باید برك شرایط را باذکر جمله (این برك را خواندم و شرایط آن مورد قبول است) امضاء و ضمیمه پیشنهاد خود نماید . م‌الف ۳۵۸۷

بانك رهنی ایران

آ ـ ۲۱۹۲۰

۲ـ۱

آموزشگاه عالی پرستاری رضاشاه کبیر وابسته به جمعیت شیروخورشید سرخ ایران

درسال تحصیلی مهر ۵۰ـ۱۳۴۹ تعدادی دوشیزه داوطلب از طریق مسابقه و مصاحبه باشرایط زیر میپذیرد .

۱ـ دیپلم ششم متوسطه (طبیعی ـ ریاضی) .

۲ـ آشنائی بزبان انگلیسی

۳ـ سن بین ۱۸ الی ۳۰

۴ـ سلامتی جسمی و روحی

داوطلبان میتوانند با دردست داشتن مدارك زیر همه‌روزه از تاریخ ۱۰ر۳ر۴۹ الی ۱۵ر۵ر۴۹ از ساعت ۸ صبح الی ۴ بعداز ظهر به آموزشگاه‌عالی پرستاری رضاشاه کبیر (واقع‌در شهرری جنب آرامگاه) مراجعه نمایند .

۱ـ عکس ۴×۳ـ۲ عدد .

۲ـ فتوکپی شناسنامه ۴برك

۳ـ فتوکپی مدرك تحصیلی ۱برك

۴ـبرك معافی برای فارغ‌التحصیلان قبل از خرداد ۱۳۴۹

۵ـ ۳۰۰ ریال حواله بانکی‌جهت شرکت در کنکور ورودی بحساب جاری شماره ۱۴۰۳ (بانك صادرات شهرری) .

داوطلبان شهرستانها میتوانند برای ثبت‌نام به‌شیرو خورشید سرخ همان شهرستان مراجعه و یا شخصا با آموزشگاه مکاتبه نمایند .

تاریخ کنکور روز جمعه ۶ شهریور ماه ساعت ۸ صبح.

نمایشگاه بزرگ کاروان «اطاق سیار»

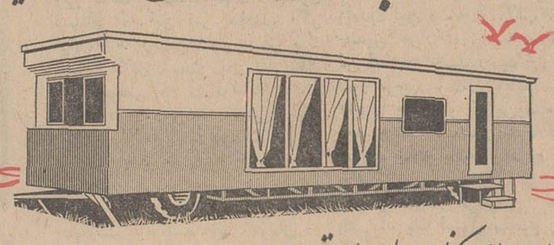

کاروان برای کنار دریا وییلاق

۱۰ دارای حمام ـ اطاق خواب ـ آشپزخانه ، باتمام لوازم مجهز به گوگولر یا تهویه

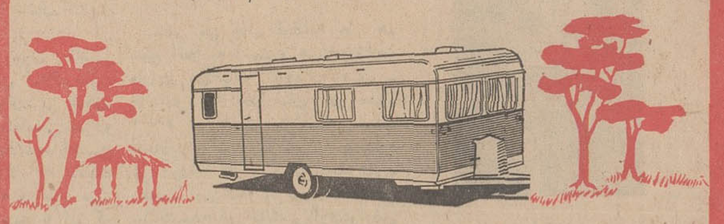

کاروان واطاقهای ثابت وسیار

برای مصارف مختلف باکلیه لوازم، کافه‌تریا ، آشپزخانه‌برای کارگاهها ، درمانگاهها ، پاسگاهها

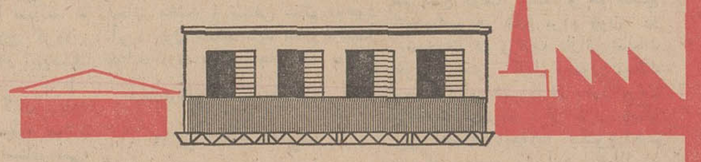

پلیس راه وژاندارمری وهمچنین اطاقهای آماده برای مناطق سانحه‌دیده .

ساخت کارخانه تولیما ایران

تولیما سازنده : تبونیر ـ غلطك چرخ لاستیکی ـ کمپاکتور ـ ویبراتورتبتون ـ تسمه نقاله ـ دامپر ـ شاسی برای تانك سنگین ـ ماسه‌شو ـ سرند ویبراتوری الواتور ساختمانی ـ جرثقیل های کوچك .

شرکت تولیما ـ خیابان ایزنها ورمقابل وزارت کار تلفن ۹۵۹۲۴۴ ـ ۹۵۴۴۶۰

ایران

نیازمندیها

اثاثیه

خرید

بازرگانی کیهان
خریدار نقدی همه رقم فرش کهنه ونو جهت صادرات روزولت میدان ۲۵ شهریور تلفن : ۷۶۳۷۷۶

نمایشگاه فرش گلشن ۶۳۱۴۲۱ همه نوع فرشهای کهنه خریداریم و همه رقم فرش نوموجود می باشد فرشهای کهنه بانو معاوضه میشود خیابان پهلوی بالای ایستگاه بیمه جنب بانك ملی یوسف آباد .

فروشگاه فرش طوسی فرشهای کهنه ونوسنگین قیمت شما را جهت صادرات از سایرین بهتر میخرد : تلفن ۷۵۹۰۲۹

فروشگاه و نمایشگاه آسیا یخچال - تلویزیون - اجاق گاز و فرش شما را عادلانه خریداریم شاه چهارراه پیروز تلفن ۶۱۲۸۳۲

فروشگاه آستارا-۶۶۴۰۲ خرید و فروش یخچال برقی و نفتی- تلویزیون فرش ولوازم منزل بقیمت عادلانه

فروشگاه شایان ۶۱۳۳۸۱ تلفنی خریدار هر نوع قالی قالیچه کهنه نوجهت صادرات یخچال تلویزیون اجاق گاز لباسشوئی .

فروشگاه خالقی تلفنهای ۳۰۲۰۸۰و۳۵۲۰۹۰ فرش کهنه و نو و یخچال تلویزیون لوازم منزل شما را خریداریم.

فرش محسن فرشهای کهنه و نوشما نقدا خریداری و معاوضه میشود تلفن ۶۰۹۴۰
سی متری بین شاه وحشمت الدوله

فروشگاه ایران فرش تلفن ۷۷۴۹۷۳ کلیه لوازم شما بهر مبلغ باشد بیشتر ازسایرین نقدخریداریم

فروشگاه صمد ۴۹۹۸۵ خریدار فرش کهنه و نو اشیاء قدیمی لوازم منزل

فروشگاه پروانه لوازم دست دوم شمارا خریداریم کولر یخچال و فرش تلویزیون اجاق گاز تلفن ۳۳۹۶۳۲
۱-۲۶ آ- ۲۰۶۵

فروشگاه آریا تلفن ۴۹۳۹۳ بهترین خریدار یخچال نفتی و برقی ، فرش ، تلویزیون خیابان شاه
آ-۱۴۸۳ ۱۰-۱۰

فرشهای گران قیمت نو و کهنه بقیمت بسیار عالی خریداریم تلفن ۲۳۴۸۲

فرش کندی ۹۶۰۴۳۷ خریدار فرشهای کهنه شما با عالترین قیمت جهت صادرات
۱-۵۰ آ-۱۵۴۱۶

فروشگاه آرمان تلفن ۶۹۶۲۴ بهترین خریدار تلویزیون فرش چراغ گاز وهرنوع یخچال نفتی

فروشگاه رویال ۶۸۰۱۶ خریدار قالی قالیچه تلویزیون یخچال نفتی لوازم منزل
۱-۱۰ آ- ۲۰۷۰

فروش فوردین تلفن ۴۳۰۸۵ بهترین خریداری فرشهای کهنه و نو

فروشگاه بختیاری تلفن ۷۵۹۳۳۹ بهترین خریدار کلیه لوازم منزل

فروش دست دوم

قایق موتوری مجهز به تریلی با موتورجانسون بفروش میرسد ساعت ٤ تا ۷ بعدازظهر تلفن ۹۵۶۷۰۸
۱-۲ آ- ۲۱۲۱

بورس ماشین تحریرهای دست دوم فارسی و لاتین بقیمت مناسب دروازه دولت بنگاه فنی ناصر تلفن ۷۵۶۲۰۵

فروش دست اول

همه باید تلویزیون داشته باشند ماهیانه ۹۰۰ریال از بهترین مارکها خزانه فروشگاه مهر تلفن ۹۵۳۷۵۵
۱-۲۶ آ-۱۹۴۴۲

گاز

اساگاز
«پخش گاز»
۴۴۸۰۲ - ۴۶۷۶۶
۶۹۷۴۵
سرویس
۶۱۲۴۷۱

پخش گاز
شرکت بوتاگاز از۷ونیم صبح تا ۸ شب تلفنهای:
۳۳۳۲۲۳ - ۳۳۲۳۸۹

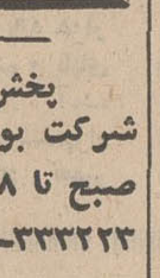
شرکت پرسی گاز
برای سفارش گاز با سرویس از ۷ صبح الی ۸ شب
تلفن ۶۴۵۹۱ تا ۹۵
۶۵۲۴۰ و ۴۲۲۴۷ و ۴۷۹۹۰ مراجعه شود.

ایران گاز

همه روزه از ساعت ۷ صبح الی ۱۱ شب
تلفن پخش گاز ۳۰۷ الی ۶۱۱۳۰۱

سرویس پخش گاز جنرال
تلفنهای:
۹۵۸۲۵۲-۹۵۷۶۹۳
۹۵۹۱۶۴-۹۵۷۷۹۴
پخش گاز در تمام ایام هفته

پخش گاز شرکت بوتان
BUTANE
از ۷/۵ صبح تا ۸ شب بتلفنهای ۹۵۳۰۵۱ تا ۵۵ و ۳۳۸۲۲۱ و ۳۳۸۲۲۲ و ۳۳۴۹۴۰ آماده قبول سفارشات مشتریان محترم خود در تهران میباشد

مبل و دکوراسیون

پرده دوری ارجمند ۳۳۷۳۷۰

پیراهن مبل :۳۳۹۵۰۵
تعویض پارچه مبل:۳۳۹۵۰۵
پرده دوزی شهرزاد ۳۳۹۵۰۵

تزئینات ایران امریکن
پرده کرکره آمریکائی متر مربع ۴۶ تومان کاغذدیواری متر مربع ۲۰ الی ۵۵ ریال
تلفن ۷۶۵۴۷۵
۱-٦ آ- ۱۹۶۳

تلفنهای جدید تعمیرگاه
تلویزیونهای
شاوب لورنس
۹۶۳۰۱۶ تا ۹۶۳۰۲۰

شستشوی مبل و فرش

شستشوی مبل و فرش کلین سرویس مهر مبتکر ویبتسرو نظافت مبل و فرش درجای خود با مواد آزمایش شده بادستگاه منحصربفرد تلفن ۹۵۲۵۴۶

دوراگلین سرویس امریکا خشکشوئی مبلمان فرش وابسته به کارخانجات تاول ماستر ایران تلفن ۷۵۸۳۹۵ و ۷۵۸۳۹۶ و ۷۳۶۸۳

شستشوی مبل و فرش ادیب مبل و فرش تشکهای ماشین درجای خودتمیز مینماید ۹۵۲۴۵۴

شستشوی مبل و فرش ساحل نظافت مبلمان و پلیش بوسیله دستگاه برقی در جای خود ۹۵۶۵۶۵

درایکلین سرویس آناهیتا فرش موکت ماشین درجا تلفن بزرگترین خشکشوئی مبلمان ۷۹۵۳۰۷

کارخانه قالیشوئی اطلس با سابقه چندین ساله مجهز به کلیه وسایل تلفن ۹۶۰۲۹۸

شستشوی مبل و فرش اصیل بامدرنترین وسیله ۳۱۰۳۷۵

کارخانه قالیشوئی داوید فردوسی ۱۳۱ تلفن ۳۱۲۵۴۲

نصب آنتن

اهم الکترونیك سرویس نصب آنتن تلویزیون تصاویر صاف و روشن فقط با نصب آنتن‌های امپریال و تنظیم کانال آموزشی باسرویس سیار در تهران بویژه شمیرانات تلفن ۶۲۴۸۱۷

نصب آنتن تلویزیون

فروشگاه دیاموند باآنتن‌های تمام کانال خارجی فاداشفاف‌ترین تصویر را در تهران و شمیرانات عرضه مینماید . تلفن ۳۵۱۱۲۰

تعمیرات

تعمیر تلویزیون

تعمیر تلویزیون الکترون تلفن ۷۶۳۶۸۳

تعمیر تلویزیونهای R.C.A شاوب لورنس - تلفنکن سیبیرا فیلیپس و سایر مارکها ونصب کنورتور و آنتن تمام کانال با سرویس مجهز سیار بویژه شمیرانات

تلویزیون سرویس

R.T.I-R.C.A
تعمیر تلویزیونهای فیلیپس، سیبیرا ، شاوب لورنس ، صبا، گروندیك ، زیمنس ، جنرال الکتریك وتعمیر کلیه تلویزیونهای اروپائی و آمریکائی با سرویس سیار در تمام ساعات هفته تلفن ۴۳۰۴۱

سرویس تلویزیون گارانتی تلفن ۶۲۸۴۷۱
سرویس سیار R.T.I-R.C.A شاوب لورنس مدیاتور سیبیرا فیلیپس جنرال الکتریك ،آدا، آدمیرال و نصب کنورتور در تمام نقاط تهران بویژه شمیرانات
۱-۳ آ- ۱۵۰۰

تلویزیون سرویس
R.T.A-R.C.A
تعمیرانواع تلویزیون مجهز بسرویس سیار و تضمین کتبی ۳۱۳۲۷۸ و ۳۱۳۲۶۲

شرکت مهندسین تلویزیون
تعمیر هر نوع تلویزیون وتقویت لامپ تصویر تلفن ۶۱۱۳۳۴

شاوب لورنس
تلویزیون سرویس
تلفن ۹۶۱۸۸۰

یخچال

موسسه فنی نوریکار تعمیرگاه مجهز شماره ۱۳ارج نصب وتعمیرات ورنگ آمیزی یخچال لباسشوئی اجاق گازآب گرم کن - کولر تلفن ۴۰۶۶۴

تعمیرگاه یخچال فریجیدر ۷۲۳۳۶

کولر

موسسه گاما ۷۹۳۸۹۷ نصب سرویس کولر فوری سازنده کانال هدایت هوا

تهران سرویس
نصب وتعمیرات کولر یخچال ، آبگرمکن
تلفن : ۷۶۲۸۶۲

شرکت نصب کولر فوری تلفن ۷۹۶۱۰۳ اولین سازنده کانال و دریچه تنظیم هوا .

سرویس کولر ۲۰۰ ریال
قطعات یدکی ۳۰درصد تخفیف کارهای انجام شده یك فصل گارانتی تلفن ۷۸۰۱۲۵

نصب کولر مجانی
گروه فنی و صنعتی
گنجه زرین
سه راه شهرآرا - مقابل پمپ بنزین
تلفن : ۹۵۴۲۱۶

نصب وسرویس کانال کشی کولر سازمان فنی مهر تلفن ۷۹۰۵۳۳

نصب کولر و کانال کشی ساختمان ۷۶۵۲۶۴

جنرال سرویس
نصب کولر ۷۹۳۰۵۷

نصب کولر و کانال کشی رحمانی تلفن ۵۸۱۵۴۶
۱-۲۶ آ-۱۸۴۸

فروش اتومبیل

لندرور

مدل ۵۹
۱۲ نفره بعلت مسافرت بدون واسطه فروشی بتلفن ۷۶۱۶۲۵
۱-۲ آ- ۲۱۲۴

بنز

یکدستگاه بنزاستیشن موتور بزرگ کاملانو مخصوص مدارس بفروش میرسد تلفن ۹۵۲۹۴۴ مراجعه شود .
۱-۳ آ- ۲۱۱۵

فولکس

مدل ۶۷
اتومبیل - فولکس واگن ت - ل ۱۶۰۰ مدل ۱۹۶۷ کاملا تمیز بدون واسطه تلفن ۴۱۳۲۸
۱-۲ آ- ۲۲۱۱۰

مدل ۶۹ فولکس واگن ۴۱۱
مدل ۶۸ فیات ۱۲۴
مدل ۶۷ کامارو سفید
مدل ۶۶ بنز ۲۰۰
مدل ۶۵ شورلت ایمپالا
بازرگانی سورتمه خیابان کریمخان زند روبروی شاه عباس تلفن ۶۲۲۶۰۸
۱-۲ آ- ۱۲۶۹

خرید

ژیان دست دوم خریداریم تلفن ۹۵۹۶۶۶ و ۹۵۰۰۹۰

پیکان دست دوم خریداریم ۵۸۸۲۹
۱-۲۶ آ- ۱۸۸۰

فروشگاههای اتومبیل

انواع جیپ ولندرور و وانت موجود ۴۷۰۷۵

بازار اتومبیل ۹۴۰ خرید و فروش تلفن ۳۰۱۳۲۷

اتومبیل شمس
خرید فروش هر نوع اتومبیل تلفن ۷۶۰۲۹۰

نمایشگاه اتومبیل امیر نماینده رسمی اتومبیل‌های ژیان (سیتروئن) ۱۳۴۹ بطور نقدو اقساط باشرایط سهل تحویل فوری انتهای شاه میدان نواب تلفنهای ۹۵۰۰۹۰ و ۹۵۹۶۶۶

برای اتومبیل شما

روکش صندلی اتومبیل
ایرانشهر
بانصب فوری
میدان فردوسی - اول ایرانشهر
تلفن ۶۱۲۳۵۲

محافظت اتومبیل

قیرپاشی اتومبیل بوسیله قیر صداگیر پلاستیکی بندیکس پیسی کولا جیحون (لشکری) پائین‌تر از دامپزشکی جنب فروشگاه قیر بندیکس سالن قیرپاشی تلفن : ۹۵۳۶۰۱

روکش صندلی
فرش وچادر اتومبیل
کالی
نمایشگاه رحمتیان
فردوسی جنب کوچه برلن
تلفن : ۳۰۴۲۵۰

کرایه

اتونادرسرویس

اتومبیلهای سواری آخرین مدل **آمریکائی و اروپائی** برای تشریفات وجشنها باراننده وبدون راننده آماده خدمت شماست
تلفن : ۷۶۲۴۲۹

اتولوکس
اتومبیلهای تشریفاتی باراننده برای داخل وخارج تهران میدان فردوسی تلفن ۴۴۶۰۵ و ۶۱۱۲۷۰

کالج بار
بارکش شهر وحومه
بیمه اثاثیه منزل
تلفن
۴۱۱۱۱
۶۱۱۱۱۱

جرثقالهای گردون
تریلر کمرشکن مخصوص حمل ماشین آلات سنگین
تلفن : ۹۵۹۴۴۹

جرثقیل وتریلی جاسب تلفن ۲۵۷۶۵ و ۲۷۸۱۸

جرثقیل وتریلی محمدی
تلفن ۹۵۸۳۳۱ و ۹۵۹۳۳۱

اتوبار خوزستان حاضر است کلیه محمولات شمارا باوسایل کامیون و تریلر های سنگین وسبك از تهران بکلیه شهرستان های ایران حمل نماید . تلفن ۹۵۸۴۲۴
۱-۳ آ- ۲۰۷۸

جرثقیل شهریارهرمزدی حفر چاه عمیق تعمیرات و نصب موتور پمپ خیابان قزوین مقابل لیلاند تلفن ۹۵۵۸۵۳
۱-۱۰ آ-۲۰۸۴

املاك ومستغلات

فروش

آژانس شایسته ۳۰۵۳۴۹ مرکز عمده معاملات املاك در شهر و شمیرانات

فروشنده اراضی تهران پارس ونارمك امینی تلفن ۷۹۰۰۹۰

لاله زار بنگاه کوشان ۳۳۹۷۸۴ با ۳۲ سال سابقه و حسن شهرت فروشنده املاك درهمه جا لطفا باتلفن دستورفروش بفرمائید
۶۰- آ- ۲۱۵۴۰

خانه فروشی

سید خندان خانه شخصی ساز نو دارای تلفن ۷۷۶۵۹۲ بعلت مسافرت بخارج بیواسطه فروشی
آ- ۱۰۹۹۷

مستغلات کوچك اوکازیون بقیمت ۱۸۰ هزار تومان بهترین محل تلفن ۴۲۶۸۲ حاجی هاشمی
آ- ۲۱۴۰ ۱-۷

خانه ۳ اطاقه باقساط یکساله ٤ و ٥ اطاقه ۳۳۴۳۵۶
۱-۲۰ آ-۱۶۱۱

عباس آباد
خانه جنوبی مستغلاتی بمساحت ۳۹۰ متر ٤ طبقه هر طبقه ٦ اطاق کولر شوفاژ قیمت ۶۵۰ هزار تومان تلفن ۷۶۱۷۴۷
۱-۵ آ- ۲۱۲۸

عمارت فروشی در تجریش

از جاده قدیم شمیران نزدیك میدان اتوبوسها بمساحت یکهزار و چهارصدمتر بابنای تازه ساز دومرتبه پنج اطاقه با سه زیر زمین آب تهران با یك ساختمان چهار اطاقه قدیمی مسکونی با تلفن و آب تهران و برق قیمت حدود پانصد هزار تومان برای دیدن رجوع فرمائید به ۳۳۹۷۸۴ به بنگاه کوشان
۱-۱۶ آ- ۲۱۵۲۸

شهباز خیابان نصر ۱۳۵متر ٥ اطاق ۲ هال حمام تلفن مجهز ۹۵ تومان ۳۵۱۷۴۰
آ- ۱۱۱۶۳

کنار دریا برای ویلا

قطعه زمینی بمساحت هزار متر مربع واقع در بهترین نقطه کنار دریای بندرپهلوی محصور شده بفروش میرسد . لطفا بتلفن ۷۹۳۳۰۶ مراجعه فرمائید
آ- ۱۱۱۲۷

اوکازیون

به صرفه شماست که از لباسهای دست اول و دوم ما که باقیمت مناسب بفروش میرسد دیدن فرمائید ، آدرس خیابان آیزنهاور (جنب دانشکده دامپزشکی) خیابان بیات پلاك ۱۲ تلفن ۴۰۳۰۹
آ- ۲۰۲۱

ویلای فروشی

ویلای مبله و مشجر درددریا کنار (بابلسر) جهت فروش یا اجاره آماده است . تلفن ۶۸۲۰۳ عصرها
آ- ۱۰۲۲۵ ۱-٤

باغ فروشی

یك باغ واقع در کلارك کرج زیر جاده در حدود ۱۰ هزار متر با آب وباغ مشجربه فروش میرسد اکازیون املاك قدس ۶۷۳۴۳
۱-٦ آ-۲۰۰۵

زمین فروشی

خریدوفروش زمین های سعادت آبادومکانیر تلفن ۳۳۹۰۶۷ و۳۳۶۸۸۵

کیلو متر ١٤ قدیم کرج

زمینی بمساحت ۱۳۰هزارمتر با آب جاری از قرار متری ۵۰ ریال فروشی تلفن ۹۶۳۳۷۶
آ- ۱۸۲۹

فروش واوکازیون
یك قطعه زمین بمساحت ۵۰۰ متر مربع شمال جاده تهران نو ایستگاه مسجد تلفن ۷۹۰۰۹۰
۱-٦ آ- ۲۰۷۷

اوکازیون

۲ قطعه زمین مسطح مشجر نرده کشی و درب آهنی آماده ساختمان بین شهسوار ومتل قو جنب متل مرجان ۲ کیلومتر مانده به شهسوار شمالا به دریا و جنوبا به شاهراه اسفالته هریك بمساحت ۴۸۰۰ متر مربع باسند آماده فروش است برای اطلاعات بیشتر بتلفن ۷۶۰۶۳۳ مراجعه فرمائید .
۱-۳ آ- ۲۱۰۷

چند قطعه زمین با آب وبرق برجاده علیشاه عوض بفروش میرسد تلفن ۳۱۲۴۹۸
آ- ۱۸۲۵۶ ۱-۱۰

درعالیترین محل
ابتدای خیابان سلطنت آباد چند قطعه زمین ساختمانی بمساحتهای ۵۰۰ تا ۸۰۰ متری بر خیابانهای ۱۵متری اسفالته بوستانها بقیمت مناسب نقدو اقساط بفروش میرسد دفتر محمدی سید خندان تلفنهای ۷۷۳۱۲۱ و ۷۷۱۱۵۵
۱-٦ آ- ۱۸۲۰

فروش وسرقفلی

مغازه واگذاری

مغازه بزرك حدود امیراکرم قواره دوم از پهلوی باموقعیت مناسب برای هرکار تلفن - ۴۷۷۴۱
۱-٤ آ- ۲۱۲۲

تخت طاوس اول پارسا۳باب مغازه واگذار میشود ۷۶۵۱۴۹
۱-٤ آ- ۱۰۵۹۳

واگذار میشود

دوباب مغازه بابرق ۳ فاز صنعتی ۳۰ آمپر در بهترین نقطه آریاشهر تلفن ۶۴۴۳۲ - ساعت ٥ تا ٧
۱-۲ آ- ۱۱۱٤۹

سالن واگذاری

یك سالن چلوکبابی . بمساحت تقریبی ۲۰۰متر مربع واقع در سرآسیاب مهرآباد جنوبی با تجهیزات کامل بفروش میرسد ۹۵۰۱۴۳
۱-٥ آ- ۲۱٤٦

اجاره داده میشود

آپارتمان اجاره

آپارتمانهای مدرن
سه و چهار و پنج اطاقی مجهز بتمام وسائل و تلفن و شوفاژ و کولر در مرکز شهر نزدیك نادری باجاره واگذار میشود تلفن ۴۳۸۲۶
۱-۲۵ آ- ۱۴۳۹

خانواده‌ای که عازم مسافرت بخارج میباشند آپارتمان تمام مبله خود را با تمام وسائل ، تلفن اف‌اف ، کولر بقیمت مناسب اجاره میدهند برای اطلاعات بیشتر با ۷۱۵۹۷تماس بگیرید .
۱-۳ آ- ۱۰۶۱۷

دو دستگاه آپارتمان هر یك دارای پنج اطاق با کلیه
لوازم مورد نیاز در میدان بلوار خیابان پهلوی کوچه خسروخاور برای سکونت اجاره داده میشود لطفا قبل از مراجعه با تلفن شماره ۶۲۷۰۶۴ مکالمه فرمائید
۱-٥ آ- ۲۰٤٤

دودستگاه آپارتمان لوکس هریك دارای ٥ اتاق با کلیه لوازم مورد نیاز واقع در میدان بلوار خیابان پهلوی کوچه خسروخاور برای سکونت اجاره داده میشود لطفا قبل از مراجعه بتلفن ۶۲۷۰۶۴ مذاکره فرمائید .
۱-۳

خیابان پاستور کوچه خورشید دارای پنج اطاق حمام دیوترم تراس بزرك تلفن مستقل کولر سایر لوازم واگذار میشود تلفن ۴۳۸۴۶ مذاکره فرمائید
آ- ۱۱۲٤۱

ساختمان اجاره

در بهترین نقطه یوسف آباد طبقه دوم ساختمانی نوساز شامل سالن پذیرائی و ناهار خوری و ٤ اطاق خواب و هال وسیع و یك اطاق مستخدم و سرویس کامل شوفاژ وکولر و گاراژ و تلفن . اجاره ماهانه مقطوعا ۲۰٫۰۰۰ ریال بنشانی یوسف آباد بالا خیابان محمد رضاشاه بعد از میدان کلانتری کوچه سوم دست راست(سعادت) پلاك ٦ تلفن : ۶۲۰۸۹۹
آ- ۲۱۸۰۰

قابل توجه شرکتها وادارات دولتی

یکدستگاه ساختمان مجهز ٥ طبقه ۷۰ اطاق آسانسور و حرارت مرکزی در خیابان شمیران بالای سینمای مولن روژ اجاره داده میشود تلفن ۷۳۹۵۸

در فرح شمالی شمال پالیز منزلی ۳ طبقه مستغلاتی هر طبقه ٥ اطاق بدون تلفن طبقه دوم وسوم ماهیانه هرطبقه ۹۰۰ تومان اجاره داده میشود تلفن - ۷۶۲۳۱۹

یك ساختمان شامل نه اطاق و دوهال و حیاط وپارك و تلفن مستقل . خیابان رامسر کوچه بهبهان شماره ٥ بتلفن ۴۷۶۳۲ مراجعه نمایند .
آ- ۱۱۱۵۹

قسمت جنوبی طبقات فوقانی ساختمان آلومینیوم هر طبقه شامل بیست اطاق با تهویه به اجاره واگذار میشود . تلفن ۴۸۲۰۰

ویلای اجاره

طبقه اول٥ اطاق تلفن وباغچه ماشین رو قلهك تلفن ۸۶۳۹۹

نیازمندیهای اجاره

سازمان نیازمندیهای خارجیان
خانه شمارا اجاره میدهد ۶۱۳۹۳۹

برای اجاره
جهت چند خانواده اروپائی به منازل مدرن در شمیرانات مورد لزوم است تلفن ۶۱۲۹۶٤ و ۴۹۷۱۳

آژانس پرسپولیس
اجاره بخارجیها - ۶۲۲۵۲۰

خریداری میشود

دفتر پارس اراضی سیصد متری داخل طرح عباس آباد خریدار است تلفن ۷۶۱۵۵۸

اراضی تهران پارس خریداریم بازرگانی امینی تلفن ۷۹۰۰۹۰

نقشه برداری

نقشه برداری اراضی و املاك وسیع، تقسیم و تهیه نقشه تفکیك گروه نقشه برداری مساح تلفن ۶۵۷۵۴

خرید زمین های مکانیرو کوی سعادت آباد ۰۵۱۹۹۰

خرید زمین افسریه ۷۹۱۳۵۹

زمینهای زعفرانیه دره فشلاق، مکانیرو سعادت آباد عباس آباد . فرحزاد را خریداریم بازرگانی جلالی خیابان پهلوی تلفنهای ۶۳۶۴۱۱ و ۶۴۴۱۹۳

خرید کوهك جنت آباد باغ فیض عباس آباد سازمان برنامه ۶۶۲۰۳

مستغلات بدهی دار فورا خریداریم ۴۸۴۶۳
۱-۱۰ آ- ۲۱۱۲

اراضی یوسف آباد خریداریم دفتر زهره تلفن ۶۲۳۳۸۰
۱-۱۰ آ- ۲۱۳۷

اراضی نارمك و تهران پارس خریداریم املاك گلزار ۷۹۹۴۵
۱-۲۰ آ- ۲۱۵۵

بنگاههای معاملات املاك

بورس املاك شمیران دفتر براتی باغ فردوس ۸۵۲۵۷۵

بورس اراضی ولنجك محمودیه علی آباد - لطفی ۸۹۰۱۵۰

پهلوی دره فشلاق ، قیطریه کوی میکانیر ولنجك عابدی ۸۵۰۰۹۵

خرید و فروش اراضی کوی مکانیر سعادت آباد مرتضوی ۶۸۵۶۲

املاك نیك ۶۳۱۶۰۶ مرکز خریدو فروش اراضی ونك یوسف آباد و کوی مکانیر

بورس املاك کرج وحومه مرکز معاملات باغ و اراضی وساختمان تلفن ٤٥٥١ (۰٥)
٤- آ ۲۱۰٤٤

املاك کیشا خالقی ۹۵۷۷۳۱
آ-۱۲۳۹ ۱-۱۲

بورس شمال غرب کیشا جنت آباد کوهك باغ فیض
۱-۱۳ آ- ۲۱٤۷

در بهترین نقطه شمیران چندین دستگاه ویلای مدرن اوکازیون آماده فروش جاده قدیم شمیران پلرومی آژانس یزدی ۸۴۲۸۵
۱-۳ آ-۱۶۰۵

خانه‌های ویلائی و مستغلاتی در سیدخندان به فروش میرسد زمینهای سیدخندان و اطراف جاده شمیران راخریداریم دفتر دهقان و امینی ۷۷۲۲۹۲
۱-٤ آ- ۱۶۱۰

زمین و خانه‌های فروشی رهن اجاره در دروس .داودیه دفتر یزدی میدان هدایت ۸۵۰۲۱۶

برای ساختمان شما

پرده کرکره

کاغذ دیواری نقاشی ساختمان جاتقدا تلفن ۷۸۱۹۷۷

هرنوع مصالح ساختمانی کهنه خریداریم . تلفن ۹۵۷۶۸۵

اطلاعیه مهم

رفع فوری گرفتگی لوله اولین سرویس مجانی تلفن ۵۲۵۵۰ - ۵۷۸۸۵

لوله بازکنی

رفع گرفتگی لوله ساختمان در ۲۰ دقیقه سازمان تراکم
تلفن ۸۸۱۶۸۱

رفع گرفتگی هرنوع لوله ساختمانی
بادستگاه تراکم هوا - تلفن ۷۸۷۲۷

لوله بازکنی فاضل آب
بادستگاه تراکم هوا
۶۴۴۸۵ مسعود

لوله بازکنی فاضل آب
مقدم ۶۴۶۳۵

لوله بازکنی فاضل آب
بادستگاه تراکم هوا
سازمان فنی رفاه پیشرو لوله بازکنی در ایران
تلفنهای : ۷۶۲۲۸۶
۷۵۶۴۰۸

جنرال-سرویس
لوله بازکنی فاضل آب
بادستگاه مجهز تراکم هوا
آبگرمکن-بخاری-کولر
تلفن ۷۹۳۰۵۷

قبوض

قبوض اصلاحات ارضی بیواسطه خریدار یاکیور ۲۲۷۲۹ و ۸۵۰۰۸۱

قبضهائیکه بیش از ۵۰ هزار ریال ارزیابی شده سه ساعته بقیمت عالی خریداریم تلفن ۲۳۴۸۲

قبل از مراجعه بدیگران بدون هزینه ازقیمت واقعی قبض فرش خودمطلع شوید اردهالی اول بازارکفاش ها سرای مهدیه تلفن - ۲۳۴۸۲

معاملات پول

مورد نیاز

پول شرطی ۱۸٪ نیازمندیم ۴۸۴۶۳

پول بادرآمد تضمین شده مورد نیاز است ۲۷۹۴۳

پول موجود

پول هر۱ شاهی ۹۲۴۸۷۴

پول بیواسطه موجود ۲۳۷۴۹

پول شرطی باسودبانکی ۴۸۴۶۳

پول تومانی دو شاهی و نیم بدون معطلی ۷۶۲۶۵۹

خانه پول فرح شمالی مرکز معاملات پول تهران ۷۷۱۳۸۸

ماشین آلات

دیزل ژنراتور

دست دوم از ۱۵۰ تا ۲۵۰ کیلوات ۳۸۰ تا ۲۲۰ ولت ۵۰ پرید بالوازم خریداریم تلفن ۴۸۷۱۹ مراجعه فرمائید .
۱-۲ آ- ۲۳۱۲

رستورانهای خانوادگی

پهلوی تلفنهای ۸۹۲۲۸۱
۸۹۲۲۸۲ - ۸۹۲۲۸۳

چلوکباب خوشمرام افتتاح شد لاله‌زارنو جنب سینمامتروپل ۳۳۲۳۳۱
۲-۲۶ آ- ۲۰۱۰

سالن چلوکبابی فرصت مطبوعترین غذاها را در اختیار مشتریان محترم قرار میدهد سلسبیل شمالی نبش فرصت تلفنهای ۹۵۶۵۳۷ و ۹۵۳۵۱۹
۱-۲ آ- ۱۸۰۰

آگهیهای متفرقه

اسناد لاوصولی خریداریم ۳۵۱۶۱۷

سردخانه البرز
آماده نگاهداری
گوشت، لبنیات ومیوه
تهران سه‌راه ساوه‌جاده جنوبی کرج تلفن ۹۵۳۳۷۵

حراج حراج
کاغذ دیواری تمام استیل قابل شستشو ساخت انگلستان مدل ۱۹۷۰ متر مربع ۱۰ الی ۷۰ ریال تلفن ۷۷۳۹۱۳
آ-۱۹۱٤ ۱-۲۶

ایران لئوم
کف پوش یکپارچه پلاستیکی تیل قطعه کاغذ دیواری
تلفن ۳۱۰۵۴۳

کوره ذوب فلزات

کوره ذوب فلز یکصدکیلوئی با سوخت نفت سیاه آماده فروش است تلفن ۷۹۰۵۰۵

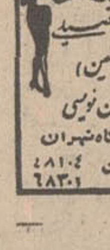
سازمان دانش تایپ
تحریر کلیه رسالات پایان نامه های تحصیلی
پلی کپی، جزوات درسی (فارسی-لاتین)
فتوکپی مجانی - آموزش ماشین نویسی
شاهرضا مقابل درب بزرگ دانشگاه تهران
تلفن ۴۸۱۰٤
۶۸۳۰۱

داروخانه‌ها

داروخانه مهران
خیابان شیروخورشید چهارراه استخر تلفن ۹۵۴۰۰۷

اطلاعات ۱۳۰۴
صاحب امتیازو مدیر مسئول
عباس مسعودی
خیابان خیام ایران چاپ
تلفنخانه اطلاعات
۳۱۱۰۷۱ و ۳۱۱۰۸۹
شعبه آگهیها ۳۱۱۲۱۳

B.K.D
دربازکن برقی **بکد**
باتضمین
نقدا **۲۳۵** تومان
به اقساط ماهیانه بدون پیش قسط
۲۵۰ تومان
بوسیله تلفن سفارش دهید دستگاه درمدت ٤ ساعت نصب وتحویل میگردد
تلفنهای دفتر فروش : ۷۷۲۰۰۸ - ۶۲۸۷۷۴ - ۶۲۷۸۸۲
مرکز فروش ونصب : **شرکت بکد الکتریک** باسولیت محدود
خیابان پهلوی مقابل پارک ساعی شماره ۶۸۰
فروش درکلیه فروشگاههای لوازم برقی والکتریکی ها

اطلاعیه مربوط به
رشته دکوراسیون
سارای
موسسه امور ساختمانی جدید وابسته به سازمان بتون آرمه ایران
نظر بافزایش ظرفیت قبول دانشجو بعلت تقاضای مراجعین و تمدید مهلت شرکت در مصاحبه شفاهی تا ۱۶ تیر ماه باطلاع کلیه کسانی که تاکنون در مصاحبه موفق شده‌اند و هنوز ثبت‌نام ننموده‌اند میرساند که چنانچه تا تاریخ فوق برای روشن‌نمودن وضع خود مراجعه ننمایند از افراد ذخیره ومراجعین آینده ثبت‌نام بعمل خواهد آمد.
آدرس: چهارراه پهلوی.شاهرضامقابل بانك تهران کوی نکوئی، ساختمان سازمان بتون‌آرمه ایران.

قابل نوجه دوستداران موسیقی
بخصوص در شهرستانها
موسسه آموزش و اجرای موسیقی (گلبانك)
زیر نظر : **مرتضی حنانه**
موسیقی علمی وایرانی راازطریق مکاتبه ونوار وصفحه گرامافون بشمامی اموزد. باما مکاتبه فرمائید.
تهران، خیابانشاه جنب‌سینما مازستیك شماره ۳۶۸،
تلفن ۶۱۳۹۸۹
علاقمندان در تهران صبح‌ها و عصرها بمامراجعه نمایند

هواکش هیتاچی
هوای ناسالم وکثیف بتدریج ایجادمسمومیت های خطرناک میکند.
نصب هواکش هیتاچی
دراطاق خواب پذیرائی صددرصد مسمومیت هوارا ازبین میبرد.
نصب هواکش **هیتاچی**
۶ ساعت پس ازاطلاع تلفنی شما

بورس هواکش.ماکی.دروازه دولت تلفن ۷۵۶۵۸۷

فرش ماشینی نادرمتر مربع فقط ۳۲ تومان تهیه شده ازمحکمترین الیاف در انواع رنگهای ثابت. مرکز پخش وفروش دکوراسیون OKEY خیابان شمیران چهارراه حقوقی ساختمان فداج طبقه چهارم ۷۶۲۶۰۷

نیازمندیها

استخدام

بتعدادی کارگر ورزیده برق نیاز است
واجدین شرایط به آدرس زیر مراجعه نمایند تخت‌جمشید خیابان کیوان جنوبی شماره ۴۲ شرکت زیماك .
۱ـ۲ آ ـ ۲۴۸۳

دکتر داروساز جهت تهران و شهرستان مورد نیاز است تلفن ۳۳۶۴۵۰

تعدادی موتور سوار وارد بکارهای فنی با وسیله مورد نیاز است تلفن ۵۴۵۵۰
۱ـ۵ آ ـ ۲۰۳۱

یکنفر دیپلمه فنی (رشته برق) با آشنائی کامل بزبان انگلیسی که در امور انبارداری فنی حداقل دو سال سابقه کار داشته‌باشد برای کار در یکی از شهرستانهای غربی استخدام میشود . داوطلبان در روزهای ۱۴ و ۱۵ تیرماه با دردست داشتن مدارك و سوابق کار خود از ساعت ۴ تا ۶ بعدازظهر بشرکت سهامی احداث اول خیابان روزولت شماره ۱۵۴ر۱ مراجعه نمایند
۱ـ۲ آ ـ ۱۱۰۷۷

یك‌پزشك با پروانه نیازمندیم تلفن ۶۴۲۳۳ و ۴۹۷۵۶
۱ـ۲ آ ـ ۲۱۲۴

دفتر بیمه خاور
بدونفر سرپرست‌جهت‌شعبات قم و همدان با تضمین نیازمند است آشنایان در امور بیمه حق تقدم دارند پائین‌تر ازسه راه شاه مقابل بانك ملی شماره ۲۰۴ر۱ طبقه دوم

جهت بنگاه معاملات املاك شخصی مطلع آشنا به خیابانهای شمال شهر که از عهده انجام معاملات برآید با درآمد مکفی نیازمندیم آژانس شایسته ۳۰۵۳۴۹
۱ـ۳ آ ـ ۲۰۸۷

یك دوشیزه فروشنده نیازمندیم لاله‌زار کوچه برلن پاساژ آسیا شماره ۱۸ تریکو کرمی
آ ـ ۱۱۲۵۵

آگهی استخدام
در صورت سپردن تعهد و تضمین برای حداقل سه ماه کار (تدریس وموسیقی درمدارس و سرمنزل و تشکیل ارکستر جاز) سازهای ارك‌الکترونیك گیتار الکتریك ، جاز خارجی و آکوردئون به شما مجانا آموخته خواهد گردید و حتی وسائل فوق نیزبرای‌تمرین مجانا در اختیارشرکت کنندگان قرار خواهد گرفت تلفن ـ ۷۵۹۱۰۰
۱ـ۲ آ ـ ۲۲۳۸۴

یك‌دوشیزه جهت ماشین‌نویسی و دفترداری نیازمندیم بعد از ظهرها از ساعت ۶ تا ۸بنشانی فردوسی خیابی کوشك کوی خبرنگاران ۶۴

بیکنفر مهندس‌راه‌وساختمان با تجربه برای کار در تهران احتیاج است تلفن ۴۴۷۰۴
آ ـ ۱۱۱۹۹

فروشنده
فروشگاه نمونه تهران خیابان عباس‌آباد چهار راه فرح به چند دوشیزه یا بانو با تحصیلاتی در حدود سیکل اول متوسطه برای فروشندگی نیاز دارد علاقمندان از ساعت ۵ تا ۷ بعد از ظهر بدفترفروشگاه مراجعه فرمایند .
۱ـ۲ آ ـ ۲۱۶۴

بیمارستان باهر نرس و بهیار استخدام مینماید تلفن ۹۶ ـ ۶۱۱۲۹۵
۱ـ۳ آ ـ ۲۱۶۹

مهندس تاسیسات استخدام میشود
داوطلبان بشرکت‌اخگرشماره ۲۴ کیوان جنوبی تخت‌جمشید ساختمان اخگر تلفن ـ ۴۱۴۲۹ ـ ۴۸۲۸۲ مراجعه‌نمائید
۱ـ۲ آ ـ ۲۴۸۴

دکترداروساز
شرکت سهامی تهران‌فارما برای رهبری کادر تبلیغات داروئی خود یکنفردکترداروساز را که بیکی اززبانهای‌انگلیسی یا آلمانی آشنائی کامل داشته باشد بطور تمام وقت استخدام مینماید .
تقاضا دارد داوطلبان بکارگزینی شرکت واقع درخیابان تخت‌جمشید چهارراه سهیل شماره ۱۲۸ مراجعه نمایند .
۱ـ۳ آ ـ ۲۱۰۸

خدمتکار
بیك نفر خدمتکار زن که‌بامور خانه‌داری و نگهداری‌بچه‌آشنائی کامل داشته باشد نیازمند است .
داوطلبین که سن آنان ۳۰ الی ۴۵ سال است میتوانند بتلفن ۴۷۰۵۸ مراجعه نمایند.
۱ـ۲ آ ـ ۱۱۲۱۳

مهندس راه و ساختمان
شرکت کامپساکس بیك‌نفر مهندس راه و ساختمان‌باتجربه که بزبان انگلیسی مسلط‌باشد برای کار در کرمانشاه نیازمند است .
متقاضیان واجد شرایط با دردست داشتن برگ‌خاتمه‌خدمت نظام و یا معافیت به خیابان کوشك شماره ۴۳ دائره کارگزینی مراجعه فرمایند .
۱ـ۳ آ ـ ۲۲۳۷۶

شرکت فروشنده لوازم‌ماشین آلات معدنی به چند نفر فروشنده فعال احتیاج‌دارد که پس از دوره کارآموزی بتوانند عهده‌دار پست هائیکه آتیه درخشان و پردرآمدی دارند بشوند .
افرادیکه سابقه فروشندگی ماشین‌آلات سنگین را داشته باشند و به یك زبان خارجی تسلط کامل داشته‌باشند حق تقدم دارند . خواهشمند است بطور اختصار شرح حال و حقوق درخواستی را با دست نوشته و با آخرین عکس خود تحت شماره ۲۱۲ به روزنامه اطلاعات ارسال دارند .
۱ـ۳ آ ـ ۱۱۲۴۹

هتل لوکس تهران‌انترناسیونال برای سالنهای رستوران و ناشتائی چند نفر صندوقدار و پیشخدمت کارآزموده که کاملا بزبان انگلیسی آشنا باشند استخدام مینماید
واجدین شرایط‌بکارگزینی هتل مراجعه نمائید .
آ ـ ۲۲۴۰۴

دونفر تراشکار با سابقه و با تجربه مورد نیاز است داوطلبان بشرکت سهامی لوله و ماشین سازی ایران تهران ـ پارس جنب خیابان مینوقسمت روابط عمومی مراجعه‌فرمایند
آ ـ ۲۲۱۹۴

کانون هنری پاترا
عده‌ای خانم و آقا علاقمند به هنرپیشگی برای بازی در فیلم های فارسی و تئاتر و تلویزیون میپذیرد . احمد کاشانی کارگردان تئاتر . دروازه‌دولت روبروی پمپ بنزین کوچه حمیدالدوله تلفن ۳۱۴۵۳۹
آ ـ ۱۱۲۰۱

یك دوشیزه یابانوخیاط جهت دوزندگی زنانه نیازمندیم . شاهرضا چهارراه پهلوی ـ خیاط

۱۸ نفر دیپلمه
علاقمند به حسابداری پس‌از دیدن یکدوره کارآموزی یکماهه مشغول بکار خواهند شد تلفن ۳۳۵۰۴۰
۱ـ۵ آ ـ ۲۰۶۴

متخصص نصب کولر استخدام میشود ۷۹۳۸۹۷
۱ـ۵ آ ـ ۲۰۷۶

بعده‌ای ویزیتور زن و مرد با امکانات بسیار خوب نیازمندیم دکوراسیون OKEY خیابان قدیم شمیران چهارراه حقوقی ساختمان فداج طبقه‌چهارم
۱ـ۴ آ ـ ۲۰۸۰

دفتر بیمه خاور
عده‌ای خانم و آقا با حقوق ثابت استخدام مینماید‌پائین‌تر از سه راه شاه مقابل بانك‌ملی شماره ۲۰۴ر۱ طبقه دوم
۱ـ۴ آ ـ ۲۰۸۹

آگهی استخدام
شرکت تعاونی مصرف سپه بیست نفر مرد و زن را که فروشندگی سابقه داشته‌وحداقل تحصیلات آنان سوم متوسطه باشد استخدام مینماید . داوطلبان میتوانند تا آخر تیر ماه سال جاری بکارگزینی شرکت واقع در خیابان سوم اسفند مراجعه کنند . افرادی که بزبان انگلیسی آشنائی داشته‌باشند حق تقدم خواهند داشت .
۱ـ۳ آ ـ ۲۱۹۹۴

آگهی استخدام
شرکت سهامی بی . اف . گودریچ ایران یکنفرتحصیلدار با مشخصات زیر استخدام مینماید .
حداکثر سن ۲۸ سال
حداقل تحصیلات سیکل اول
گواهینامه رانندگی موتو ـ سیکلت
گواهینامه خدمت نظام‌وظیفه یا معافیت
واجدین شرایط برای تعیین وقت مصاحبه با تلفن ۹۷۳۰۰۱ تماس حاصل نمایند .
۱ـ۲ آ ـ ۲۲۱۶۰

موسسه‌داروبوس
بیکنفر ویزیتور مجرب برای فروش داروی غیر اختصاصی و لوازم بهداشتی درشهرستانها با حقوق و مزایای عالی در صورت داشتن‌تضمین ووثیقه نقدی مورد نیاز است اتومبیل و راننده ازطرف‌موسسه دراختیار ویزیتور گذاشته خواهد شد . ناصرخسرو کوچه خدابنده لوهاسرای‌مجید ساکو

شرکت سهامی تولید موتورهای دیزل ایران (ایدم) به ۴ نفر خانم سکرتر با شرایط زیر برای دفتر تبریز احتیاج دارد .
آشنائی کامل بزبان آلمانی و ماشین نویسی لاتین .
تلفن ۹۹۵۴۰ از ۷ صبح الی ۲ بعد از ظهر دفتر تبریز .
شرکت ایدم
۱ـ۳ آ ـ ۲۱۰۱۲

B.K.D
بکد
بازاریاب باسابقه‌استخدام میکند تلفن ۶۲۷۸۸۲
۱ـ آ ـ ۱۹۷۵

عده‌ای کارگر ساده با مشخصات زیر استخدام‌میشود.
۱ـ حداکثر سن ۲۵ سال
۲ـ داشتن گواهینامه شش ساله ابتدائی
۳ـ برگ معافی دائم یا خاتمه خدمت
۴ـ تندرستی جسمی
واجدین شرائط از ساعت ۸ تا ۱۲ هرروز به کارخانجات میخ‌سازی پارس جاده مخصوص کرج کیلومتر ۱۸ یا تلفن ـ ۶۱۲۲۲۷ مراجعه فرمایند .
۱ـ۳ آ ـ ۲۱۳۰

جویای کار

دانشجوی فنی برای کارهای نقشه‌کشی جویای کار است ۶ تا ۸ بعد از ظهر ۷۹۳۴۷۸

راننده پایه ۲ شخصی با سابقه کار باسواد آماده کار است تلفن ۶۴۷۹۸
۱ـ۲ آ ـ ۱۰۹۴۵

گمشده

شناسنامه و گواهینامه رانندگی و گذرنامه اینجانب سید فتاح سیدحسینی مفقود شده است یابنده‌به‌آقای‌صادقی آشتیانی صندوق‌موسسه‌اطلاعات تحویل و دو هزارریال‌مژدگانی دریافت دارد .
آ ـ ۱۱۲۶۳

گواهی موقت دکترای‌اینجانب دکتر یوسف سلیمانی کاشی مفقود شده یابنده بتلفن ۴۴۱۷۳ اطلاع دهد .
۱ـ۳ آ ـ ۹۲۱۵

یکبرگ چك اینجانب‌اسمعیل مهدی نژاد بشماره ۵۳۴۱۶۰ بانك صادرات شعبه چهارراه ساسان بمبلغ هشتاد هزارریال‌بسررسید ۲۰ر۴ر۴۹ بسرقت رفته چك از درجه اعتبار ساقط است .
آ ـ ۱۱۲۲۷

آموزشگاهها

کلاس درس
موسسه انگلیسی نژاد برای ترم تابستانی ثبت نام مینماید انگلیسی با روش مخصوص کنترانی ماشین‌نویسی بااسلوب‌بین‌المللی شورت‌هندبا متد جدید انگلستان وسیله رفت‌وآمد آماده است .
پهلوی مقابل کاخ مرمر تلفنهای ۴۳۰۸۶ ـ ۴۷۱۴۱
آ ـ ۱۳۸۱

آموزشگاه زبان انگلیسی لازار برای ترم تابستان نام‌نویسی میکند امیرآباد شمالی‌چهارراه رستم ساختمان ناهید تلفن ـ ۶۳۳۶۰۸
۳۰ـ۱ ۱۳۷۵ـ۱

ماشین نویسی
در آموزشگاه فائز تعلیم ماشین‌نویسی با متد جدید شاه‌آباد روبروی دبیرستان شاهدخت تلفن ۳۱۰۶۵۷

تعلیم نقاشی
تالار هنر
زیر نظر
علی اشرف والی
بمنظور پیش برد و پرورش ارزنده استعدادهنری‌جوانان هنر آموز تا مراحل ممتاز وعالی،دررشته های هنر نقاشی هنرجو می پذیرد . نامنویسی از ۶ تا ۸ بعداز ظهر فرح‌شمالی نبش کوی اهر طبقه دوم شماره ۴ تلفن ۷۲۴۴۱

تعلیم رانندگی
هنرستان فنی نصرت
مرکز صحیح رانندگی و مکانیکی با اتومبیلهای آخرین سیستم انتهای بابائیان ۱۶ متری امیری تلفن ۹۵۵۱۷۶
۱ـ۵ آ ـ ۲۰۵۱

آموزشگاه فنی و رانندگی ادیب
با اتومبیلهای آخرین‌سیستم فنون رانندگی را در کوتاه‌ترین مدت به‌شمامی‌آموزدبوذرجمهری نو تلفن ۳۵۱۰۰۸
۲ـ آ ـ ۲۱۴۵

آموزشگاه رانندگی دولت‌خواه
با اتومبیلهای آخرین سیستم در اختیار هنرجویان عزیز میباشد وحیدیه خیابان ۱۴متری آموزشگاه دولت‌خواه تلفن ـ ۷۹۶۴۶۶
۱ـ۳۰ آ ـ ۲۱۵۸

هنرستان فنی برستو
مرکز اموزش صحیح رانندگی ومکانیکی ترافیك مجهز به بهترین و مدرنترین وسیله اموزش تهران خیابان‌شاهپور، چهار راه گمرك تلفن۲۳۹۱۶

آموزشگاه رانندگی و مکانیکی اتحاد
تحت نظر مربیان آزموده و مجرب کلاس آئین‌نامه و مکانیکی‌والکترونیکی بابهترین کاردان فنی‌آماده برای‌مشتریان عزیز میباشد میدان شوش تلفن ۵۵۲۴۱
آ ـ ۱۹۵۰

تدریس خصوصی

دروس دبیرستان وریاضیات دانشگاه تدریس میشود تلفن ۳۳۹۳۷۵ عصرها
۱ـ۴ آ ـ ۹۳۸۱

کلاس فرانسه و انگلیسی
توسط بانوی خارجی خیابان قدیم شمیران بین پیچ‌شمیران و چهارراه حقوقی شماره ۹۹ فتوآندره طبقه دوم دست‌چپ
۱ـ۴ آـ۱۹۶۹

ریاضیات فیزیك شیمی‌زبان با تضمین قبولی دانشجوی فنی ۷۴۶۲۴
۱ـ۲ آ ـ ۱۰۵۷۱

انگلیسی عالی توسط لیسانسیه زبان از تهران و اقتصاد از آمریکا ۹۵۱۳۱۳
۱ـ۱۰ آـ۹۹۹۵

کلیه دروس وسیله‌دانشجوی چهارم آریامهر تلفن ۶۷۹۱۹
۱ـ۲ آ ـ ۱۱۱۹۱

ریاضیات فیزیك توسط دانشجوی آریامهر طبقه‌زیر ـ ۶۲۱۲۰۰
آ ـ ۱۰۷۸۹

انگلیسی توسط دانشجو از ۲ ببعد طبقه زیر ۶۲۱۲۰۰
آ ـ ۱۰۷۸۹

ریاضیات ، فیزیك، شیمی دانشجویان دانشگاه‌تهران‌تلفن ۹۶۱۲۹۶
آ ـ ۱۱۱۱۹

قابل توجه
فارغ‌التحصیلان ، کلاس رادیو تلویزیون کاخ دانش
چون درنظراست یکدوره‌تکمیلی یکماهه برای کلاس رادیو تلویزیون از هفته آینده در کاخ‌دانش تشکیل‌شود‌خواهشمند است در صورت تمایل بشرکت در این کلاس تا قبل از پایان هفته بدفتر کاخ‌دانش شعبه فرانسه مراجعه فرمایند .

کلاس منشیگری
دوره جدید کلاس‌منشیگری کاخ‌دانش از ۲۳ تیرماه با استفاده از ماشینهای تحریر مدرن فاسیت تشکیل میشود . نامه‌نگاری . حسابداری‌بایگانی ماشین‌نویسی فارسی و لاتین و قوانین اجتماعی‌قسمتی‌ازدروس این کلاس است. قبلانام‌نویسی کنید .

اطلاعیه کلاس رادیو تلویزیون
از کلیه کسانیکه در کلاس رادیو تلویزیون کاخ‌دانش نامنویسی نموده‌اند خواهشمند است روز ۱۶ تیر ماه‌بین‌ساعت ۵ تا ۷ بکاخ‌دانش شعبه‌فرانسه حضور بهم‌رسانند .

کاخ دانش
خیابان نادری . پاساژمعتمد، خیابان فرانسه . کوچه‌مرجان
آ ـ ۲۱۸۸۴

چاپ پنجم
کتاب دفترداری دوبل و
حسابداری‌دولتی
تالیف اعتمادیه
در کاخ‌دانش شعبه نادری موجود است
بها یکصد ریال
آ ـ ۲۲۴۴۴
آ ـ ۲۲۴۲۰

از سفیدی برف تاسیاهی زغال
باعضویت در سازمان آسان‌ساز به پرداخت حق عضویت معادل ۳۵۰ ریال برای رفع نیازمندیهای خود هرگز مواجه به مشکلی نخواهید شد زیراما‌نیازمندی های روزمره اعضای خودرا در کلیه شئون زندگی از سفیدی برف تا سیاهی زغال بطور شبانه روزی مرتفع خواهیم ساخت برای کسب اطلاع بیشتر تلفن ۷۰۶۰۱ در اختیار شما است .
۱ـ۶ ۲۱۵۹ـ۵

برای رزرو فیات ۸۵۰ کوپه
فیات ۱۲۴ سالون ۱۹۷۰
فیات ۸۵۰ اسپایدر
شرکت‌سهامی عباد
خیابان ملت‌شماره۱۱ تلفنهای ۳۰۴۱۸۱ و ۳۰۴۴۷۲ وفروشگاه فانتوم‌خیابان‌عباس‌آباد تلفن ۷۶۱۰۷۴ مراجعه فرمائید .

۵۰۰ ریال هر ساعت
جرثقیل تمام‌گردون ۳۶۰ درجه . جرثقیل های هیدرولیك تا۸۰ تن . دکل ۲۰۰ فوت موجود است . میدان شاه پلاك ۵۱۴ اکبر جاسب ۲۹۱۲۴ و ۲۹۱۲۵

سرویس هسکوارنا
تلفن : ۶۸۸۸۵
Husqvarna
Swedish Quality

برنامه سینماها

* چیتی چیتی بنك‌بنك ـ رنگی ـ ۷۰ میلیمتری ـ دیك‌وان‌دایك
شهر فرنك (۶۲۷۶۲۸) ۱۱ـ ۳۰ر۳ـ ۳۰ر۶ـ ۴۵ر۹
* رومئوژولیت ـ رنگی ـ اولیویاهوسی ـ لئوناردوایتینك
امپایر (۶۲۳۹۴۲) ۱۵ر۱۱ـ ۳ـ ۱۵ر۵ـ ۳۰ر۷ـ ۴۵ر۹
* پارتی ـ رنگی ـ پیترسلرز ـ کلودین‌لوژه
دیاموند (۶۲۸۴۰۰) ۱۵ر۱۱ـ ۳۰ر۳ـ ۳۰ر۵ـ ۳۰ر۷ـ ۴۵ر۹
* الهه بلورین ـ سینماسکوپ ـ رنگی ـ آنیتااکبرگ ـ رابرت‌تیلور
نیاگارا (۶۵۳۰۷) ۱۵ر۱۱ـ ۳ـ ۵ـ ۷ـ ۹
ب.ب (۶۹۶۴۱) ۱۵ر۱۰ـ ۲ـ ۴ـ ۶ـ ۸ـ ۱۰
سهیلا (۳۳۶۴۲۴) ۴۵ر۱۰ـ ۳۰ر۲ـ ۳۰ر۴ـ ۳۰ر۶ـ ۳۰ر۸
رادیوسیتی (۴۳۳۲۰) ۱۵ر۱۱ـ ۳۰ر۳ـ ۳۰ر۵ـ ۳۰ر۷ـ ۳۰ر۹
سیلورسیتی (۸۱۲۰۵) ۳۰ر۱۰ـ ۳۰ر۲ـ ۳۰ر۴ـ ۳۰ر۶ـ ۳۰ر۸
* تسویه‌حساب ـ رنگی
ادئون (۳۳۸۱۱۸) ۳۰ر۱۰ـ ۲ـ ۴ـ ۶ـ ۸ـ ۱۰
* دلیجان محکومین ـ سینماسکوپ ـ رنگی ـ آن‌مارگرت
ایفل (۳۱۱۴۷۷) ۱۰ـ ۱۲ـ ۲ـ ۴ـ ۶ـ ۸ـ ۱۰
* طناب اعدام ـ رنگی ـ کلینت‌ایستوود ـ اینگراستیونس
سانترال (۴۸۶۸۶) ۱۱ـ ۱ـ ۳ـ ۵ـ ۱۵ر۷ـ ۳۰ر۹
متروپل (۳۳۹۴۱۰) ۱۵ر۱۰ـ ۱۵ر۱۲ـ ۱۵ر۲ـ ۳۰ر۴ـ ۴۵ر۶ـ ۹
پولیدور (۶۴۵۸۵) ۳۰ر۱۱ـ ۱۵ر۳ـ ۳۰ر۵ـ ۴۵ر۷ـ ۱۰
رویال (۴۹۷۸۵) ۱۱ـ ۴۵ر۲ـ ۵ـ ۱۵ر۷ـ ۳۰ر۹
* مردی‌که از باران آمد ـ رنگی ـ چارلز برونسون
ریولی (۷۵۷۷۷۷) ۱۱ـ ۳۰ر۳ـ ۳۰ر۵ـ ۳۰ر۷ـ ۳۰ر۹
* خلوتگاه تابستانی ـ رنگی ـ الیزابت تیلور ـ ریچاردبرتن
پارامونت (۴۸۳۲۱) ۱۱ـ ۳۰ر۳ـ ۳۰ر۵ـ ۳۰ر۷ـ ۳۰ر۹
* سیندرلا ـ رنگی ـ فیلم کارتون
سینه‌موند (۴۸۳۲۲) ۱۱ـ ۳ـ ۵ـ ۷ـ ۹
* دردسر پدربزرگ ـ رنگی ـ لوئی دوفونس
آتلانتیك (۶۲۷۱۷۱) ۱۵ر۱۱ـ ۳۰ر۳ـ ۳۰ر۵ـ ۳۰ر۷ـ ۳۰ر۹
* بیگانگان ـ رنگی ـ سنتابرر ـ مشل کنستانتین
کاپری (۴۸۴۰۱) ۱۱ـ ۳ـ ۵ـ ۷ـ ۹
کریستال (۳۳۷۶۷۵) ۳۰ر۱۰ـ ۳۰ر۲ـ ۳۰ر۴ـ ۳۰ر۶ـ ۸
درایوین ونك (۶۲۲۵۵۷) ۳ـ ۱۰
مولن‌روژ (۷۲۹۲۹) ۳۰ر۱۱ـ ۳۰ر۳ـ ۳۰ر۵ـ ۳۰ر۷ـ ۳۰ر۹
مهتاب (۴۷۷۷۷) ۱۱ـ ۳ـ ۵ـ ۷ـ ۹
* لبخند شیاطین ـ رنگی ـ روسی‌استوارت ـ اریکابلانك
گلدن‌سیتی (۶۱۳۲۶۹) ۱۱ـ ۳۰ر۳ـ ۳۰ر۵ـ ۳۰ر۷ـ ۳۰ر۹
* مکتب عشق ـ رنگی ـ ربرت‌حسین ـ ناتالی ولون
کسری (۷۵۶۹۳۹) ۱۰ـ ۲ـ ۴ـ ۶ـ ۸ـ ۱۰
* زن وحشی وحشی ـ فاضلی ـ جمیله
پلازا (۴۴۲۵۵) ۳۰ر۱۰ـ ۴۵ر۲ـ ۵ـ ۱۵ر۷ـ ۳۰ر۹
حافظ (۳۳۴۷۰۴) ۴۵ر۱۱ـ ۲ـ ۱۵ر۴ـ ۳۰ر۶ـ ۴۵ر۸
الوند (۳۵۶۵۳۸) ۳۰ر۱۱ـ ۴۵ر۱ـ ۴ـ ۱۵ر۶ـ ۳۰ر۸
ری (۲۲۵۷۸) ۱۵ر۱۰ـ ۳۰ر۱۲ـ ۳۰ر۲ـ ۴۵ر۴ـ ۷ـ ۱۵ر۹
کیهان (۹۵۷۳۶۰) ۱۰ـ ۱۵ر۱۲ـ ۳۰ر۲ـ ۴۵ر۴ـ ۷ـ ۱۵ر۹
فردوسی (۳۳۵۷۸۴) ۴۵ر۱۰ـ ۱ـ ۱۵ر۳ـ ۳۰ر۵ـ ۴۵ر۷
پرسپولیس (۵۸۱۰۸۳) ۱۵ر۱۱ـ ۳۰ر۱ـ ۴۵ر۳ـ ۶ـ ۱۵ر۸
پانوراما (۷۹۴۵۷۰) ۱۰ـ ۱۵ر۱۲ـ ۴۵ر۲ـ ۴۵ر۴ـ ۷ـ ۱۵ر۹
آسمان‌آبی (۳۳۲۶۶۸) ۱۵ر۱۱ـ ۴۰ر۱ـ ۴۵ر۳ـ ۶ـ ۱۵ر۸
مراد (۷۳۳۸۲) ۴۵ر۱۱ـ ۲ـ ۱۵ر۴ـ ۳۰ر۶ـ ۴۵ر۸
قصرطلائی ۹ـ ۱۵ر۱۱ـ ۳۰ر۱ـ ۴۵ر۳ـ ۶ـ ۱۵ر۸
* سلیمان و ملکه سبا ـ سینماسکوپ ـ رنگی ـ یول برینر
دنیا (۳۳۳۸۱۲) ۳۰ر۱۰ـ ۳۰ر۲ـ ۳۰ر۴ـ ۴۵ر۶ـ ۹
* شطرنج ـ رنگی ـ راجندرا کومار ـ وحیده رحمان
اونیورسال (۶۶۹۵۳) ۱۵ر۱۰ـ ۴۵ر۲ـ ۵ـ ۳۰ر۷ـ ۴۵ر۹
آسیا (۴۲۹۰۹) ۱۵ر۱۱ـ ۲ـ ۳۰ر۴ـ ۷ـ ۴۰ر۹
ایران (۳۳۶۳۵۴) ۳۰ر۱۰ـ ۳۰ر۲ـ ۳۰ر۴ـ ۳۰ر۶ـ ۳۰ر۸
میامی (۷۴۳۲۹) ۱۱ـ ۳ـ ۵ـ ۷ـ ۹
ساینا (۳۵۲۴۴۲) ۳۰ر۱۰ـ ۳۰ر۲ـ ۳۰ر۴ـ ۳۰ر۶ـ ۳۰ر۸
تیسفون (۹۵۸۸۸۲) ۱۰ـ ۱۲ـ ۲ـ ۴ـ ۶ـ ۸
آستارا (۸۴۰۲۲) ۳۰ر۱۰ـ ۲ـ ۱۵ر۴ـ ۳۰ر۶ـ ۴۵ر۸
اروپا (۳۰۳۱۷۹) ۱۱ـ ۳ـ ۵ـ ۷ـ ۹
مارلیك (۹۶۳۶۱۶) ۱۰ـ ۱۲ـ ۲ـ ۴ـ ۶ـ ۸
مونت‌کارلو (۷۹۷۴۱) ۳۰ر۹ـ ۱۲ـ ۳۰ر۲ـ ۵ـ ۳۰ر۷ـ ۱۰
* اراتمند شما عزرائیل ـ آذرشیوا ـ بوتیمار ـ کنعان‌کیانی
دیانا (۴۷۳۶۵) ۳۰ر۱۱ـ ۳۰ر۳ـ ۳۰ر۵ـ ۳۰ر۷ـ ۴۵ر۹
رکس (۳۳۵۲۹۳) ۳۰ر۱۰ـ ۳۰ر۲ـ ۳۰ر۴ـ ۳۰ر۶ـ ۳۰ر۸
شهوند (۳۵۴۰۴۰) ۳۰ر۱۰ـ ۳۰ر۲ـ ۳۰ر۴ـ ۳۰ر۶ـ ۳۰ر۸
لیدو (۹۵۱۲۸۲) ۹ـ ۱۱ـ ۱ـ ۳ـ ۵ـ ۷ـ ۹
نپتون (۷۶۰۱۳۶) ۹ـ ۱۱ـ ۱ـ ۳ـ ۵ـ ۷ـ ۱۵ر۹
رنگین‌کمان (۷۵۶۷۶۰) ۳۰ر۱۰ـ ۳۰ر۲ـ ۳۰ر۴ـ ۳۰ر۶ـ ۳۰ر۸
ژاله (۳۰۴۱۲۰) ۹ـ ۱۱ـ ۱ـ ۳ـ ۵ـ ۷ـ ۹
پاسارگاد (۷۹۲۷۸۲) ۱۰ـ ۱۲ـ ۲ـ ۴ـ ۱۵ر۶ـ ۳۰ر۸
همای (۳۱۱۶۶۹) ۳۰ر۱۰ـ ۳۰ر۲ـ ۳۰ر۴ـ ۳۰ر۶ـ ۳۰ر۸
اسکار (۹۵۰۸۹۸) ۳۰ر۱۰ـ ۳۰ر۲ـ ۳۰ر۴ـ ۳۰ر۶ـ ۳۰ر۸
چرخ‌وفلك ۱۰ـ ۱۲ـ ۲ـ ۴ـ ۶ـ ۸
ارانوس (۲۷۹۷۱) ۱۰ـ ۱۲ـ ۲ـ ۴ـ ۶ـ ۸
شرق (۴۵۰۲۴) ۹ـ ۱۱ـ ۱ـ ۳ـ ۵ـ ۷ـ ۹
* چیچو و فرانکو زیرپرچم ـ رنگی ـ چیچو ـ فرانکو
دریا (۷۹۱۷۴۶) ۹ـ ۱۱ـ ۱ـ ۱۳ ۵ـ ۷ـ ۹
* کارولین‌شری ـ رنگی ـ ویتوریودسیکا
آریا (۳۳۹۸۸۴) ۹ـ ۱۱ـ ۱ـ ۳ـ ۵ـ ۷ـ ۹
* تقدیم باعشق ـ رنگی ـ سیدنی‌پواتیه
تاج (۳۱۳۱۶۴) ۳۰ر۱۰ـ ۳۰ر۲ـ ۳۰ر۴ـ ۳۰ر۶ـ ۳۰ر۸
* حجله ـ رنگی ـ راجندرا کومار
توسکا ۱۰ـ ۳۰ر۱۲ـ ۳ـ ۳۰ر۵ـ ۸
* صداخفه‌کن ـ رنگی ـ دین‌مارتین ـ استلااستیونس
گلدیس (۶۲۸۷۱۳) ۳۰ر۳ـ ۳۰ر۵ـ ۳۰ر۷
* نوادا اسمیت ـ رنگی ـ استیومك‌کوئین
ماژستیك (۶۸۴۶۱) ۱۱ـ ۳ـ ۵ـ ۷ـ ۹
* آنژلیك تشنه انتقام ـ سینما سکوپ ـ رنگی ـ میشل‌مرسیه
پارك (۳۳۹۶۳۷) ۹ـ ۱۱ـ ۱ـ ۳ـ ۵ـ ۷ـ ۹
* ۷ دلاور ـ سینماسکوپ ـ رنگی ـ یول‌برینر
پردیس ۹ـ ۱۱ـ ۱ـ ۳ـ ۵ـ ۷ـ ۹
* مرد طپانچه‌طلائی ـ رنگی ـ آنتونی کوئین ـ ریچاردویدمارك
ناتالی (۹۵۴۵۳۴) ۳۰ر۱۰ـ ۳۰ر۲ـ ۳۰ر۴ـ ۳۰ر۶ـ ۴۵ر۸
* مایرلینك ـ عمرشریف ـ آواگاردنر
بولوار (۶۰۲۹۲) ۱۱ ـ ۳۰ر۲ ـ ۳۰ر۵ـ ۳۰ر۷ ـ ۱۰
* هنك‌شیطان ـ سینماسکوپ ـ رنگی ـ ویلیام‌هولدن
المپیا (۹۵۶۷۹۶) ۳۰ر۱۰ـ ۱ـ ۳۰ر۳ـ ۶ـ ۳۰ر۸
* چهارسوار کهکشان ـ هفتمین سپیده‌دم
البرز (۳۰۴۲۵۸) ۳۰ر۸ـ ۳۰ر۱۲ـ ۳۰ر۴ـ ۳۰ر۸
* عشوه‌گر ـ رنگی ـ آن‌مارگرت ـ ویتوریوگاسمان
تخت جمشید (۴۳۵۵۰۱) ۳ـ ۵ـ ۷ـ ۹

سانس انگلیسی
گلدیس ساعت ۳۰ر۹ فیلم (صداخفه کن)
درایوین‌ونك ۸ـ ۱۰ فیلم (بیگانگان)

تبریکات

جناب آقای علینقی سعید انصاری
ارتقاء جنابعالی را بمقام سفارت تبریك عرض نموده وپیروزی شما را از خداوند خواستاریم .
ذبیح‌اله صدقی . داریوش سلجوقی . اکبر جعفری

مقام معظم وزارت بهداری
حسن انتصاب جناب آقای دکتر ناصر امینی را بمقام معاونت تبریك عرض مینمائیم .
دکتر صالحی‌پور ـ دکتر روحی ـ دکتر خندانی ـ دکتر بزمی ـ دکتر تقدسی ـ سودابه عطائی ـ دکتر فولادی ـ دکتر رحیمی‌ـ دکتر تقویان‌پورـ دکتر شکیبائی ـ دکتر ساکی ـ دکتر صفی‌خانی ـ دکتر صامت ـ دکترافتخاری‌ـ دکتر دهباشی ـ دکتر رضوان ـ دکتر تهرانی ـ دکتر افتخار ـ کادر پزشکی بهبهان . گچساران . آغاجاری .

جناب آقای مهندس اعظمی
انتصاب شایسته آنجناب را بمقام مدیریت‌برق‌منطقه‌ای صمیمانه تبریك میگوئیم .
کارکنان برق منطقه‌ای جویبار

جناب آقای مهندس فاطمی
انتصاب شایسته آنجناب را بمقام معاونت برق‌منطقه‌ای مازندران صمیمانه تبریك میگوئیم .
کارکنان برق منطقه‌ای جویبار

جناب‌آقای‌دکتر ضیاءالدین ناصر امینی
نیل بمقام معاونت وزارت بهداری را به‌جنابعالی تبریك گفته امید است که در خدمت به ایران عزیز همیشه‌پیروز و موید باشید .
مرتضی صادقی . علی اکبر شیخ الاسلامی.سرهنگ۲ ستاد حسین شیخ‌الاسلامی .

پذیرش تعدادی دوشیزه بمنظور تربیت بهیار

سازمان بیمه های اجتماعی بمنظور تربیت بهیار برای واحد های درمانی خود تعدادی دوشیزه جهت تحصیل در آموزشگاه بهیاری مرکز درمانی رضا پهلوی شاهی از طریق امتحان ورودی ومصاحبه باشرایط زیر می‌پذیرد .
۱ـ تابعیت دولت شاهنشاهی ایران
۲ـ سن بین ۱۶ تا ۲۴ سال
۳ـ دارا بودن گواهینامه سوم متوسطه
۴ـ برخورداری از سلامت کامل
۵ـ سپردن تضمین و تعهد چهارسال خدمت در سازمان بیمه های اجتماعی .
۶ـ دوره دوساله آموزشگاه بهیاری شبانه روزی و کلیه مخارج بعهده سازمان بیمه های اجتماعی می‌باشد و علاوه بر آن ماهیانه مبلغ ۵۰۰ ریال بعنوان کمك هزینه تحصیلی بدانش‌آموزان پرداخت میگردد .
داوطلبان واجد شرایط میتوانند بادردست داشتن مدارك‌زیر:
۱ـ اصل شناسنامه یا فتوکپی آن
۲ـ اصل گواهینامه سوم متوسطه که‌بتائید بخش فرهنگی مربوطه رسیده باشد و فتوکپی‌آن .
۳ـ عکس پرسنلی دو قطعه .
۴ـ گواهی حسن اخلاق از دبیرستانی که در آن مشغول تحصیل بوده‌اند .
تاتاریخ ۲۰مرداد ماه جهت ثبت‌نام و دریافت کارت شرکت در جلسه امتحان ورودی به‌آموزشگاه بهیاری مرکز درمانی‌رضا پهلوی در شاهی مراجعه نمایند ویا داوطلبان باید فرم زیر را حداکثر تاتاریخ ۲۰ مرداد ماه پرنموده به‌آدرس زیر ارسال دارند .
شاهی ـسازمان بیمه های اجتماعی‌ـ آموزشگاه بهیاری مرکز درمانی رضا پهلوی. و مدارك بالارا هنگام ثبت‌نام خود همراه بیاورند.

نام	نام خانوادگی	تاریخ تولد
شماره‌شناسنامه	آدرس کامل	
آخرین مدرك تحصیلی و تاریخ آن		معدل
آ‌ـ۲۲۰۹۸		۱ـ۲
امضاء		

آگهی بصاحبان کالاهای متروکه

اداره کل گمرك در اجرای ماده ۶۷ آئینامه تعرفه‌گمرکی سی‌روز پس‌از انتشار این آگهی کالاهائی راکه‌تا پایان شهریور ۱۳۴۸ وارد کشورشده وقانونامتروکه تلقی گردیده وبه‌صاحبان آنهایا متصدیان حمل نیزاخطار قانونی قبلا بعمل آمده است بفروش خواهد رسانید صاحبان مال یا نمایندگان آنها میتوانند تاموقع فروش کالاآنهارا باپرداخت حقوق و هزینه‌های گمرکی وسایر عوارض متعلقه از گمرك مرخص نمایند . م‌الف۳۷۱۶
اداره فروش کالا های متروکه و ضبطی‌کل‌گمرك
آ‌ـ۲۲۴۳۷

آگهی ثبت نام

هنرستان هنرهای زیبای بهزاد
«دختران» برای سال تحصیلی ۵۰ر۴۹ باشرایطزیر داوطلب می‌پذیرد .
۱ـداشتن مدرك قبولی دوره اول دبیرستان .
۲ـ سن داوطلب نباید بیشتر از ۱۹ سال‌باشد .
۳ـ پذیرفته شدن در امتحان ورودی
داوطلبان میتوانند درتیر ماه و مرداد ماه ۴۹ روز های دوشنبه و چهارشنبه برای ثبت‌نام وکسب‌اطلاع‌بیشتر به‌هنرستان هنرهای زیبای بهزاد «دختران» واقع درخیابان صفی‌علیشاه ـ خیابان خانقاه مراجعه نمایند .

هنرستان هنرهای زیبای پسران
برای سال تحصیلی ۵۰ـ۴۹ باشرایط زیر داوطلب می‌پذیرد :
۱ـ داشتن مدرك قبولی دوره اول دبیرستان
۲ـ سن داوطلبان نبایداز ۱۹ سال بیشتر باشد.
۳ـ پذیرفته شدن‌در امتحان ورودی
داوطلبان میتوانند روز های دوشنبه و چهارشنبه‌در دوماهه تیرو مرداد ۴۹ برای ثبت‌نام و کسب اطلاع‌بیشتر به هنرستان‌هنرهای زیبای‌پسران‌واقع در خیابان‌شاهرضا‌ـ پیچ‌شمیران اول خیابان تنکابن‌مراجعه نمایند.م‌الف۳۵۹۰
آ‌ـ۲۱۹۳۶ ۱ـ۵

فروشگاه بزرگ ایران
بافراد زیر نیازمنداست .
۱ـ دو نفر دوشیزه یا بانو برای امورتلفنخانه
۲ـ چهار نفر راننده مرد با گواهینامه پایه دو شخصی .
۳ـ یك نفر دوشیزه یا بانو ماشین‌نویس درجه یك
در ساعات اداری به اداره امور کارمندان فروشگاه‌بزرگ‌ایران مراجعه فرمائید .

استخدام منشی
یك نفر خانم منشی که واجدشرایطزیر باشدباحقوق مکفی برای کارتمام‌وقت‌استخدام میشود :
۱ـ آشنائی به ماشین‌نویسی فارسی ولاتین
۲ـ دارابودن سابقه کار .
۳ـ آشنائی به زبان انگلیسی .
۴ـ تحصیلات حدود دیپلم متوسطه یا بالاتر
خواهشمند است برای تعیین ساعت ملاقات‌ـ قبلابا تلفنهای ۶۰۲۰۹ ـ ۴۶۸۱۰ شرکت گویا تماس بگیرید .

حراج
در (قصرپوشاك)
ادامه دارد
قصرپوشاك
خیابان، فردوسی تلفن۳۳۹۸۹۹

شرکت سهامی‌اتومبیل‌سازی‌خاور
افراد زیر را استخدام می نماید :
۱ـ معاون فروش
تحصیلات حداقل دیپلم
سن ۲۵ تا ۳۵ سال
تجربه و استعداد در امور مربوط به فروش
دانستن حداقل یکی از دو زبان‌آلمانی یاانگلیسی
معافی دائم یا برك خاتمه خدمت نظام وظیفه
۲ـ معاون فنی
سن ۲۵ تا ۳۵ سال
تحصیلات عالی در یکی از رشته های مهندسی ماشین‌ـ مکانیك و یا مشابه آن .
تجربه و استعداد در امور مربوط به فروش و بازاریابی .
دانستن حداقل یکی از دوزبان آلمانی‌یاانگلیسی
معافی دائم یا برك خاتمه خدمت نظام‌وظیفه
حقوق ومزایای عالی
امکان پیشرفت نامحدود
لطفا برای تعیین وقت مصاحبه قبل از ظهرها با تلفن ۳۰۵۰۵۱ داخلی ۲۶ تماس‌بگیرید .

برای‌تشکیل یك گروه ۸نفری موزیك
ROCK'MROLL
به ۷ نفر موزیك‌دان احتیاج است . آلات مورد نیاز: جاز ، ارگ ، گیتار ، باسر ، ساکسیفون ، ترامبون فلوت ، یك خواننده هستند علاقمندان برای تشکیل و تمرین . به همایون توسط تلفنهای ۸۹۲۶۴۱ و ۷۲۳۴۴ بین ۱۲ تا ۳ بعد از ظهر تماس بگیرند .

معاملات پسته در بازار داخلی ساکت است

اقتصادی

محصول پسته امسال بیسابقه میباشد

تولید پسته ترکیه نیز امسال خوب است

مصرف پسته در ایران از سالی پنج هزار تن تجاوز نمیکند

امسال محصول پسته ایران یك محصول استثنائی است و میزان آن رکورد جدیدی بدست می‌آورد. تخمین کارشناسان روی پسته نو که در پائیز بدست خواهد آمد بین ۱۵ تا ۱۸ هزار تن است، درحالیکه در بهترین سالها هیچوقت میزان آن از ۱۶ هزار تن بیشتر نشده بود. ازهم اکنون پیش‌بینی می‌شود که قسمتی از محصول نو درسال ۴۹ و اوایل ۵۰ مصرف نخواهد شد و احتمالا مقداری ازان درسردخانه ها برای صادرات نیمه دوم سال ۵۰ و نیمه اول سال ۵۱ نگهداری خواهد شد.

پسته ایران تقریبا بازار معین و مشخصی دارد. مصرف داخلی به زحمت بین ۳ تا ۴ هزار تن است. پسته باب ایران از بین پسته های درشت انتخاب می‌شود و بقیه ازنوع پسته‌های صادراتی است که معمولا از نوع ریزترولی چرب ترمی‌باشد. بازار داخلی پسته روی صادرات تقریبا تعطیل و روی مصارف داخلی بعلت کمی مصرف درحداقل ممکن فعالیت دارد.

محصول پسته سال ۴۸ چندان خوب نبود اما موجودی سال ماقبل کمبود آنرا جبران ساخت.

*** محصول رقیب**

وضع محصول تنها رقیب پسته ایران یعنی ترکیه نیز درسال جاری خوب است اما هنوز اماری ازمحصول ترکیه به‌ایران نرسیده است. پسته ترکیه‌وایران علاوه برمصارف داخلی دوبازار بزرگ دارند، اولی امریکا است که‌روزبروز درحال توسعه و افزایش‌است و دیگری کشور های عربی چندان توسعه ندارد. مصرف کشورهای‌عربی درسال قریب ۳ هزار تن است اگر جنك های اخیر و گرفتاریهای‌مردم آن سامان نبود، قطعا این مقدار مصرف که‌در سالهای اخیر تقریبا ثابت‌مانده افزایش می‌یافت. بازار امریکاوسیع است وتقریبا تمام محصول صادراتی ترکیه و ایران در همین بازار به مصرف‌می‌رسد.

درحال حاضر در امریکا مقداری پسته موجود است، اما این موجودی قابل از عرضه پسته نوایران و ترکیه به مصرف خواهد رسیدو درحقیقت‌بازاربزرك صادراتی‌امریکا و همچنین بازار بزرك مصرفی داخلی درپائیز آمادگی جذب‌مقدار زیادی پسته‌راخواهد داشت.

*** منافع مشترك**

بطور مسلم بایدست‌امدن پسته نو قیمت فعلی تقلیل خواهد یافت اما این تقلیل قیمت در روی‌پسته درشت (چندان) زیاد نخواهدبود. تجربه سال ۴۷ نشان دادباوجودی که محصول پسته به ۱۶ هزارتن رسید، معهذا پسته‌های درشت و خندان تقلیل قیمت پیدا نکرد. در مورد صادرات، قیمت در دست ایران‌وترکیه است واگر دررقابت رعایت منافع مشترك بشود هردو قادرند که‌جلوی سقوط و یاتقلیل قیمت رابگیرند واز انجائیکه‌پسته رامی‌توانند درسردخانه هانگهدارند لذا دلواپسی خرابی جنس وجود ندارد.

درختان مرکبات اصلاح میشود

با اجرای این طرح تولید مرکبات شمال افزایش میابد

باغات مرکبات شمال به‌تدریج اصلاح میشود و اولین منطقه که بر اساس برنامه جدید اصلاح آن شروع شده است باغات مرکبات رامسر میباشد وسعت این باغات حدود ۴۳ هکتار میباشد که‌متعلق به‌بخش خصوصی است.

طبق این برنامه، باغات مرکباتی اصلاح میشود که قابلیت افزایش محصول آن توسط کارشناسان مورد تایید قرار گیرد و برای اصلاح اینگونه باغات صندوق توسعه کشاورزی پس از ارزیابی طرح اصلاح باغات، اقدام بپرداخت وام میکند.

*** افزایش محصول**

خبرنگار ما گزارش میدهد که برای اصلاح باغات مرکبات‌رامسر مبلغ هفت میلیون ریال‌وام ازطرف صندوق توسعه کشاورزی پرداخت شده است و صاحبان این باغات نیز بیش ازسه برابر مبلغ‌وام‌باید برای اجرای طرح اصلاح باغات سرمایه‌گذاری کنند که جمع‌مبلغ پرداختی وام و سرمایه گذاری بالغ به ۲۹ میلیون و ۶۰۰ هزار ریال می‌باشد.

براساس طرحی که ارائه شده است، پس از اصلاحات باغات مرکبات رامسر، محصول این‌باغات بمقدار قابل توجهی افزایش پیدا میکندو محصول آن سالانه ۶۴۶ تن پرتقال و نارنگی ۱۷۵ تن لیمو خواهد بود که ارزش آن به ۷ میلیون و ۱۶۰ هزار ریال بالغ میشود.

برای باغداری و غرس درختان میوه درآب سرد دماوند نیزمبلغ هشت‌میلیون ریال ازطرف صندوق توسعه کشاورزی بعنوان وام پرداخت شده‌است که با جمع سرمایه‌گذاری مردم‌جمع آن‌به‌مبلغ ۲۱ میلیون و ۲۴۱ هزار ریال می‌رسد.

درطرح احداث باغات میوه در آب‌سرد‌دماوند پیش‌بینی شده‌است که سالانه ۵۳۶تن سیب، ۶۸تن گلابی، ۷۲تن گیلاس که جمعادر سال ۸ میلیون و ۵۰۰ هزار ریال ارزش دارد. تولید خواهدشد.

رکود معاملات شیشه ادامه دارد

شهرستانیها، هنوز خرید سالیانه خود رااغاز نکرده‌اند

*** تثبیت نرخ**

رکود کارهای ساختمانی، بازار شیشه را همچنان ساکت نگاه داشته است و با اینکه همه‌ساله دراین فصل‌خرید پائیزی‌شهرستان ها شروع میشد امسال‌خریداران شهرستانی هنوز اقدام به خرید نکرده‌اند.

کارخانه شیشه قزوین، چندروز قبل، قیمت شیشه خود را هر متر مربع چهار ریال تقلیل داده‌وقیمت مترمربع شیشه دو میلیمتری را ۸۶ ریال اعلام کرد و این قدمی بود که‌ازطرف مصرف کنندگان و فروشندگان با استقبال مواجه‌شد قیمت شیشه دو میلی‌متری در کارخانه قزوین (تحویل کارخانه) مترمربع ۸۶ ریال است و شیشه تهران (تحویل کارخانه) متر مربعی ۸۵ ریال می‌باشد.

فروشندگان شیشه اظهارمی‌دارند بایستی نرخ شیشه تا پایان سال جاری تثبیت گردد تاخریداران شهرستانی تکلیف قطعی خود را بدانند، زیرا در حال حاضرعده‌ای ازخریداران که‌همه‌ساله خریدخود رادراین ماه انجام میدادند تصور میکنندبازهم نرخ شیشه تقلیل‌پیدا میکند.

خبرنگار ما گزارش میدهد: کمبود فعالیت های ساختمانی که ناشی از مقررات محدوده شهرها و صدور پروانه شهرداری واعلام مناطق (فضای سبز) درشهر هامی باشد کارساختمانی را همچنان‌را دد گذارده است و تازمانیکه فعالیت جدید ساختمانی اغاز نشود، بازار خرید و فروش شیشه بار کود توام خواهدبود.

بازار بندر پهلوی

نرخ بهره‌برای امضاء درجه یك ۱۸ و برای امضاء درجه دو ۲۲ درصد میباشد

گزارش اطاق بازرگانی‌وصنایع ومعادن بندرپهلوی حاکی است که معاملات انواع برنج و شلوك در ماه گذشته عادی‌بوده و خرید و فروش در حدود مصرف جریان داشته است.

نرخ عمده فروشی کالا در بازار این شهر طی روز های گذشته‌به شرح زیر بوده است:

*** علات و حبوبات**

گندم کیلوئی ۴٫۵ تا ۶ ریال. جو کیلوئی ۵ ریال. شلتوك‌چمپا کیلوئی ۶ ریال. شلتوك گرده صدری طالش و صدری موازی از کیلوئی ۹ تا ۱۴ ریال. برنج‌چمپا کیلوئی ۹٫۵ ریال. برنج گرده کیلوئی ۱۵ تا ۱۶ ریال. صدری طالش کیلوئی ۸ تا ۲۰ ریال. صدری موازی کیلوئی ۲۰ تا ۲۵ ریال. لوبیا سفید کیلوئی ۱۷ ریال قرمز کیلوئی ۱۵ ریال. نخود کیلوئی ۸ ریال. عدس کیلوئی ۷ تا ۱۰ ریال.

*** پنبه و حسکبار**

پنبه فیلستائی کیلوئی ۳۲ تا ۳۳ ریال. پنبه ساری کیلوئی ۱۶ تا ۳۰ ریال. کنف کیلوئی ۲ تا ۱۵ ریال. مغزبادام شیرین کیلوئی ۱۱۰ ریال. تلخ کیلوئی ۵۰ تا ۶۰ریال. مغز گردو کیلوئی ۷۵ ریال. کشمش شسته کیلوئی ۱۸ ریال. برگه قیسی کیلوئی ۳۰ تا ۱۱۵ ریال.

*** محصولات حیوانی**

پسته سفید شسته کیلوئی ۱۰۰ تا ۱۱۰ ریال. سیاه شسته کیلوئی ۷۰ تا ۹۰ریال. پوست گوسفندی کیلوئی ۱۵۰ تا ۲۰۰ریال. گاوی کیلوئی ۲۸ تا ۳۰ ریال. ضمنا نرخ بهره‌دربازار بندرپهلوی‌برای امضاءدرجه یك ۱۸ درصد و برای درجه دو ۲۲ درصد میباشد.

۲٫۵ میلیون ریال در بورس معامله شد

در دو جلسه هفته گذشته بورس اوراق بهادارتهران ۵۶۵ سهم بانك توسعه صنعتی و معدنی ایران از قرار هر سهم ۱۴۱۰ تا ۱۴۱۲ ریال به مبلغ ۷۹۷ هزار و۷۲۲ریال معامله شد.

دراین‌جلسات ۳سهم بانك ایرانیان از قرار هر سهم ۷۲هزار ریال به‌مبلغ ۲۱۶هزار ریال و۵۰ سهم کارخانجات نورد ایران از قرار هر سهم ۱۵ هزار، ۹۷۰ ریال به مبلغ ۷۹۸ هزار و ۵۰۰ ریال خرید و فروش شد.

جمع معاملات

طی دو جلسه مذکور ۹۵ سهم قند کرمانشاه از قرار سهمی ۶هزار و ۵۷۰ ریال به مبلغ ۶۲۴ هزار و ۱۵۰ریال و ۳۷۲ برگ دستور پرداختهای اصلاحات ارضی که مبلغ اسمی آنها ۱۵۲ هزار و ۶۹۴ ریال است به مبلغ ۱۴۸ هزار و ۸۷۶ ریال معامله شد.

جمع معاملات هفته گذشته بورس بالغ‌بر دومیلیون و۵۸۵ هزار و ۲۴۸ ریال میباشد.

باید توجه داشت که دراین دو جلسه فروش اوراق بهادار دربورس متنوع بوده است.

شانس نیمه‌شبها هم بیدار است

بلیط اعانه ملی مخصوص تیرماه، علاوه بر جایزه ممتاز سیصد هزار تومانی، یك جایزه یك میلیون و پانصد هزار ریالی داشت که نصیب دو کارگر جوان و همسن و سال ساکن تهران شد.

آقای علی‌اکبر ودادتقوی و آقای محمود کنگری، برندگان خوشبخت جایزه‌مشابه سیصد هزار تومانی بلیط برنده خود را، مشترکا، در نیمه شب گذشته خریداری کردند و صبح پنجشنبه از خبر برنده شدن خود آگاه شدند.

کارگران جوان، که دوستی دیرینه‌ای با یکدیگر دارند و ازبچگی باهم بزرك شده‌اند، تصمیم دارند باپول جایزه، سرنوشت خود را بیش‌از پیش بهم پیوند دهندو مشترکا، تجارتخانه‌و کارگاهی برای فروش و تعمیر موتوسیکلت دایر کنند.

وقتی از دو برنده جوان و خوش اقبال سئوال شد، برای خوانندگان روزنامه‌چه‌پیامی دارید، یکصدا گفتند:

«ازقول ما بنویسید این‌هفته نوبت شماست که‌با خرید بلیط اعانه ملی برنده‌شوید و به آرزوهایتان برسید»

تاسیس فروشگاه موتوسیکلت

آقای علی‌اکبر ودادتقوی، کارگر ۲۰ ساله خبازی و ساکن خیابان آریانا، علاوه بر پدر، تنها نان آور خانواده است. او چهار برادر و ۳ خواهر دارد و دستمزد روزانه‌اش ۱۵۰ ریال می‌باشد.

علی‌اکبر، مانند شریك و دوست خود، فعلا خیال عروسی ندارد و تصمیم گرفته است با پول هنگفتی که نصیبش شده، فکر و انرژی خود را در راه ایجاد یك فروشگاه موتوسیکلت بکار اندازد.

*** دربومیدی، بسی‌امیداست**

آقای محمود کنگری، تعمیرکار ۲۰ ساله موتوسیکلت، ساکن خیابان حشمت‌الدوله فرعی که مانند دوست و شریك‌خوشبخت خویش، تاکنون چندین‌بار تغییر شغل داده است، عصر چهارشنبه، همزمان باانجام مراسم قرعه‌کشی بلیط های‌اعانه‌ملی بعللی شغل خود راترك کرد و صبح‌پنجشنبه هنگامی که در جستجوی کار تازه‌ای بود، از خبر برنده شدن خود مطلع شد و حالا پس از سال ها کار در کارگاه های‌نجاری، خیاطی مردانه زنانه، مکانیکی و بازار میتواند به آرزو های دور و دراز خود جامه عمل بپوشاند و بکار تجارت موتوسیکلت مشغول شود.

اطلاعیه کارخانجات چینی ایرانا

ایرانا

کاشی ایران

دایرهٔ طرحها و بررسیهای ایرانا یکبار دیگر توجه کلیهٔ مصرف کنندگان محترم کاشی ایرانا را باین مسئلهٔ مهم جلب مینماید.

که اصولاً فلسفهٔ استفاده از کاشی در نظر داشتن زیبائی بیشتر، دوام طولانی و توجه عمیق باصول بهداشت میباشد.

بنابراین استفادهٔ صحیح و کامل از کاشی ایرانا فقط و فقط زمانی حاصل میشود که کاشی ایرانا تازیر سقف کارشده باشد.

ایرانا تنها کاشی استاندارد شده ایران

آگهی استخدام

وزارت پست و تلگراف و تلفن مطابق‌مفاد آئین‌نامه استخدام پیمانی تعداد ۱۱۰ نفر آقایان دیپلمه ریاضی یا فارغ‌التحصیل رشته های برق و مکانیك از هرستانهای صنعتی را جهت تعلیم و سپس خدمت در مراکز نگهداری خطوط مختلفه‌پروژه مایکروویو کل کشور واقع در شهر های بوشهر ـ کارورن ـ تربت‌حیدریه ـ گناباد ـ بیرجند وبطور کلی همه شهرستانهای ایران از طریق آزمایش ورودی و مصاحبه استخدام مینماید.

شرایط استخدام

۱ـ تابعیت ایران ۲ـ انجام خدمت وظیفه یا معافیت دائم (غیراز معافیت پزشکی) ۳ـ دانستن زبان انگلیسی ۴ـ گواهی عدم اعتیاد بمواد مخدره ۵ـ گواهی توانائی انجام کار و صحت مزاج کامل ۶ـ حداکثر سن ۲۶ سال ۷ـ (مستخدمین شاغل دولت باارسال موافقت‌نامه سازمان مبنوع میتوانند در آزمایشات شرکت نمایند).

حقوق و مزایا

قبول شدگان در طبقه ۳ درجه یك باحقوق ماهانه ۷۶۰۰ریال بعنوان پیمانی استخدام‌خواهند شد و سپس درحین انجام کار و توجه به لیاقت و کاردانی آنها حقوق و مزایای مطابق مقررات و آئین‌نامه های مربوطه‌افزایش خواهد یافت.

داوطلبان پس‌از طی یك دوره کارآموزی که در تهران برگذار میشود در رشته های اختصاصی وارتباطات کارآموزی نموده و سپس جهت خدمت در مراکز نگهداری مایکروویو بنقاط فوق‌الذکر اعزام خواهندشد ضمنا دوره های آموزشی که داوطلبان طی مینمایند دارای هیچگونه ارزش تحصیلی و فرهنگی نبوده و گواهی‌نامه‌ای ازاین بابت به‌آنها داده نخواهد شد.

واحدین شرایط میتوانند فرم زیر را بطور کامل پرنموده و همراه با فتوکپی مدرك تحصیلی و ۲ قطعه عکس ۴×۶ حداکثر تا پایان روز ۴۹٫۴٫۳۱ وسیله پست سفارشی بمدیریت کل شاهراه های مخابراتی وزارت پست و تلگراف و تلفن واقع در جاده قدیم شمیران ارسال نمایند.

مواد امتحانات‌ورودی شامل: ریاضیات ـ انگلیسی ـ فیزیك بطور کتبی وسپس مصاحبه بعمل خواهد آمد. تاریخ و محل امتحان متعاقبا آدرس داوطلبان اطلاع داده خواهد شد م‌الف ۷۴۱۰

مدیر کل کارگزینی وزارت‌پست و تلگراف‌وتلفن

نام خانوادگی	نام	نام‌پدر
شماره‌شناسنامه	محل صدور	تاریخ تولد
مدرك تحصیلی	رشته تحصیلی	معدل
سال دریافت مدرك تحصیلی		وضع نظام‌وظیفه
داوطلب خدمت در شهرستان		نشانی کامل
شماره تلفن		امضاء داوطلب

آگهی استخدام

نیروی هوائی شاهنشاهی بمنظور تکمیل کادر پزشکی خود تعدادی غیر نظامی بشرح زیر جهت مرکز وخارج‌ازمرکز پزشکی‌حقوق‌مکفی‌استخدام مینماید. داوطلبان واجد شرایط‌می‌توانند ازتاریخ ۴۹٫۴٫۱۵ همه روزه باستثنای ایام تعطیل ورور های پنجشنبه از ساعت ۸ الی ۱۱ با در دست داشتن مدارك تحصیلی و دفترچه پایان خدمت زیر پرچم ویا برگ معافیت دائم از خدمت (باستثنای معافیت پزشکی) وعین شناسنامه عکس دار بستاد فرماندهی نیروی هوائی «بهداری» واقع در خیابان فرح آباد «دوشان تپه» مراجعه نمایند.

بیمارستان مرکزی	بیمارستان شماره ۱ «دزفول»	بیمارستان شماره ۲ «همدان»	بیمارستان پایگاه شیراز
پزشك متخصص چشم	پزشك متخصص داخلی	پزشك متخصص قلب	پزشك متخصص چشم
» » بیهوشی	» » قلب	» » رادیولژی	» » اطفال
پزشك متخصص ارولژی	» » کودکان	» »داخلی	
» » علوم آزمایشگاهی	نرس	» » چشم	
دامپزشك	ماما	» » اطفال	
نرس	بهیار	» » زنان	
بهیار	تکنیسین آزمایشگاهی	» علوم ارمایشگاهی	
	» رادیو لوژی	داروساز	
		نرس ماما	
		بهیار	
		رادیولژی	
بیمارستان تبریز	مشهد	بابلسر	شهرآباد بوشهر
پزشك همگانی	پزشك همگانی	پزشك همگانی	دندانپزشك‌پرشك عمومی
گوش وحلق و بینی	گوش و حلق و بینی	گوش و حلق و بینی	گوش و حلق و بینی
		ماما	جراح
دامپزشك	دامپزشك		نرس ماما
			دامپزشك
			بهیار
۱ـ۳	آ ـ ۲۲۴۳۲		نیروی هوائی شاهنشاهی

هنرستان موسیقی

درسال تحصیلی ۵۰ـ۴۹ برای رشته های پیانو ـ ویلن و باله کلاسیك از کلاس چهارم ابتدائی و برای ساز های بادی ـ آواز و ویلن ازسال اول متوسطه (قسمت آموزش موسیقی جهانی) هنرجوی دختر و پسر میپذیرد.

برنامه هنرستان

دروس عمومی (دوره ابتدائی و اول متوسطه) طبق برنامه رسمی وزارت آموزش و پرورش تدریس میشود. هنرجویان پس‌از پایان‌تحصیلات باخذدیپلم کامل متوسطه نائل میشوند.

برای رشته باله علاوه برباله کلاسیك، زبان خارجه و دروس هنری و فوقی مربوط به‌باله نیز تدریس میشود. حداکثر سن برای رشته باله نه (۹) سال و آموزش باله وسیله هنرمندان ایرانی فارغ‌التحصیل از آمریکا انجام می پذیرد.

داوطلبان میتوانند برای ثبت‌نام و کسب اطلاعات بیشتر ازتاریخ اول تیرلغایت ۱۵ شهریور روز های شنبه، یکشنبه، دوشنبه و چهارشنبه ازساعت ۸ تا ۱۲ بدفتر هنرستان عالی موسیقی واقع درخیابان سپه ـ چهارراه پهلوی ـ مقابل کاخ‌مرمر ـ شماره ۲۳۰ مراجعه‌نمایند.

م الف ۳۶۹۹

آ ـ ۲۲۲۶۲ • ۱ـ۵

لوازم کولر آبی

ساخت آمریکا

Westinghouse

الکتروموتور وستینگهاوس

پمپ آب آمریکائی ردموند

باطاقان آمریکائی تورینگل

والو شناور آمریکائی

نمایشگاه وفروشگاه شرکت لمك ـ خیابان امیرکبیر شماره ۱۲۲ تلفن ۳۳۵۱۴۲

آگهی

از عموم اعضاء مجمع دوستان دعوت میشود که‌در تاریخ ۵ بعداز ظهر روز جمعه ۲ مرداد ماه ۱۳۴۹ برای مذاکره در اطراف تکمیل اساسنامه در محل مجمع حضور بهمرسانند.

مدیر عامل ـ عطیه‌روحی آ ـ ۱۱۲۵۱

بنوبیر میلارز

دامپزطویابط

نبروب میدان فردوسی

۳۱۲۴۸۳

آگهی پذیرش داوطلب

آموزشگاه بهیاری رازی بهداری کل تهران تعدادی دوشیزه داوطلب از طریق مسابقه ورودی باشرایط زیر می‌پذیرد:

ـ دارا بودن گواهینامه قبولی سیکل اول دبیرستان.

ـ سن ۱۶ تا ۲۶ سال.

ـ در دست داشتن موافقت نامه کتبی از اولیای خود مبنی بر تحصیل و خدمت در رشته بهیاری.

ـ در دست داشتن گواهی حسن اخلاق از دبیرستان مربوطه.

ـ موفقیت در مسابقه ورودی.

داوطلبان در دوره تحصیل از مزایای زیر برخوردار خواهند بود.

ـ آموزشگاه شبانه روزی بوده و دوره آن دوسال است.

ـ وسیله ایاب و ذهاب و دریافت ماهیانه ۱۲۰۰ ریال کمك هزینه تحصیلی.

از بین افراد واجد شرایطی که در مسابقه ورودی و مصاحبه موفقیت حاصل نمایند بیست نفر انتخاب خواهد شد.

داوطلبان میتوانند از تاریخ نشر آگهی تاپایان تیر ماه‌جاری برای ثبت نام با دردست داشتن مدرك تحصیلی، چهار قطعه عکس ۴×۶ اصل شناسنامه و دوبرگ فتوکپی آن بدفتر آموزشگاه واقع در امین آباد شهرری بیمارستان روانی رازی همه روزه از ۸ تا ۱۲ مراجعه نمایند.

مسابقه ورودی ساعت ۸ صبح دوم شهریور ماه ۴۹ درسالن کنفرانس بیمارستان روانی رازی برگزار خواهدشد.

اداره کل بهداری تهران

۱ـ۳ آ ـ ۲۱۵۷۴

اطلاعیه شهرداری شازند اراك

شهرداری شازند باطلاع کلیه داوطلبان‌شرکت درمناقصه‌اسفالت خیابان شازند میرساند که بعلت عدم انتشار آگهی مربوط در روزنامه رسمی شاهنشاهی روز رسیدگی به پیشنهادات ر ۰ بجای ۴۹٫۴٫۷ روز ۴۹٫۴٫۲۱ تعیین واعلام می‌شود شرایط مناقصه در آگهی قبلی معتبر است شهرداری شازند

آگهی دعوت مجمع عمومی

مجمع عمومی صاحبان سرمایه شرکت تکنیك با مسئولیت محدود در ساعت ۵ بعداز ظهر روز ۲۹ تیرماه ۱۳۴۹ در محل شرکت واقع در خیابان خواجه‌نصیر طوسی شماره ۳۲۶ تشکیل میگردد.

ازصاحبان سرمایه و قائم‌مقام قانونی آنان تقاضا میشود در جلسه مذکور شرکت فرمایند.

دستور جلسه عبارت است از:

۱ـ استماع گزارش هیئت مدیره

۲ـ رسیدگی به‌بیلان سال ۴۸ و تصویب آن

۳ـ خط‌مشی آتیه شرکت.

هیئت مدیره‌شرکت تکنیك

وضعیت حمل و نقل و عبور نقلیه از داخل شهر

چهل سال قبل در همین روز

مقاله‌ای به امضای آقای م. مهدی زاده به طبع رسیده که در خلال آن می نویسد : چیزی که بیشتر ودردرجه اول برای صاحبان اتومبیل کمرشکن شده گران شدن اسباب و ادوات یدکی اتومبیل و افزایش قیمت لاستیک است آنهم دربعضی جاده های سنگلاخ ایران که دشمن لاستیک می باشدوبعد ازآن اجحافات بعضی ازکمپانی های اتومبیل‌فروش که چگونه باعث بدبختی شوفورها و خریداران اتومبیل میشود و بعد هم مصیبت نبودن راه برای عبوراتومبیل از طهران است .

تصدیق بفرمائید که امروزدر مملکت ماهیچ صنفی مثل صاحبان اتومبیل مالیات خود را منظم و مرتب و بموقع پرداخت نمی کنند ، اگر سه روز به‌آخر ماه‌مانده باشدواتومبیل بخواهد از دروازه خارج شود غیرممکن است مامورین مالیه اجازه خروج بدهند مگر اینکه مالیات خود را تا دینار آخر تادیه نماید وچون بارصادراتی این روزها کم است اغلب اتومبیل ها بدون بار از شهر حرکت میکنند و خیلی دیده شده است که اسباب یدکی اتومبیل را در خارج گرو گذارده وجه مالیات خود را پرداخته‌اند ،با این‌وصف برای عبور کامیون ها از داخله شهر راه‌نیست وراه خارج شهرهم‌خراب وغیر قابل استفاده افتاده و معلوم نیست اداره بلدیه باید آن راه‌را ساختمان‌نماید یا اداره طرق و شوارع .

مدتی است ایاب و ذهاب کامیون هاروز ها در شهر قدغن‌شده ومثلا اگر صبح اول‌وقت کامیونی بدروازه طهران برسد وبخواهد از وسط‌شهر عبور کرده به اصفهان برود مجبور است تمام روز را پشت دروازه‌اطراق کرده تا نصف شب برسد و اجازه عبور داده شود . یك روز معطلی یك کامیون بزرك پشت‌دروازه سی‌تومان خسارت به صاحبش‌وارد خواهدکرد علاوه بر خسارتی‌که از دیر رسیدن مال‌التجاره ممکن است به صاحب مال برسد . سابق براین در دنباله خندق راهی بود که اتومبیل هامی توانستند از کنار خندق عبورکرده و هیچ وارد شهر نشوند ، این راه که دروازه قزوین رابه‌دروازه‌حضرت عبدالعظیم از کنار خندق اتصال‌می داد متجاوز از یکسال است خراب و غیر قابل استفاده شده و متاسفانه بهیچوجه در صدد نیستند اقلا این راه رابسازند که‌اتومبیل های بزرك باری بتوانند از راه‌مزبور عبورکرده و خساراتی متوجه نشود .عقیده دارم عبور از نصف شب به بعد کامیون هارا از شهر قدغن سازند که‌درآن موقع شب همه در خواب و این‌امر ساکنین اطراف خیابان ها را بیشتر زحمت می دهد و در عوض اقدام‌به ساختمان جاده خارج شهر بنمایند.

چراغ برق طهران

موضوع تهیه‌کوران دائمی‌الکتریك برای شهر تهران‌تحت مطالعه‌بلدیه می باشد . نظریات مختلفی پیدا شده از جمله اینکه بوسیله قوه فشارآب و تاسیس استاسیون‌هیدرو-الکتریك برق طهران را تامین‌کنند که مناسب‌تر تمام میشود در نتیجه مطالعه در این باره فریه سیگوواقع در نزدیکی شمشك محلی‌را که می توانند استاسیون مزبور را تاسیس کنند در نظر گرفته‌اند .

کلاس‌خاتم‌سازی ومدیرفنی

از طرف اداره کل صناعت‌برای تاسیس کلاس های صنایع‌مستظرفه تصمیم گرفته شده‌بود، اخیرادستور تاسیس کلاس خاتم سازی و منبت کاری صادر گردید و آقای صنیع خاتم متصدی سابق کلاس‌برای اداره این صنعت انتخاب گردید وبرای تاسیس کلاس های دیگر صنایع مستظرفه و ترتیب قبول شاگرد و دروس آن مطالعاتی جریان دارد .

صنیع خاتم

طاهرزاده بهزاد

آقای طاهر زاده بهزاد رئیس سابق کلاس تهیه‌نقشه از طرف اداره کل صناعت به‌مدیریت فنی صنایع مستظرفه تعیین گردید.

اینهمه مسافر !

تعجب ندارد ، بامهمانخانه آبرومندی که در دماوند بنا شده باهوای‌نزهت آور وصفای روح بخشی که دماوند دارد باگرمای طاقت فرسای طهران باوسایل سریع حمل و نقل بیشتراز این مسافر باید به دماوند برود . امسال ییلاق خود رانغییر دهید وبه دماوند بیائید و از مناظر دلکش و هوای خنك‌ومهمانخانه نظیف‌حسینیان استفاده کنید .

کارخانه مهم نخریسی سمنان

حاج علینقی کاشانی

عملیات مقدماتی‌نسبت به تاسیس کارخانه مهمی در سمنان برای نخ ریسی شروع گردیده است .

در این کارخانه ٤ نفرشرکت کرده‌انداز قرار اطلاع نصف سرمایه کل شرکت‌از طرف آقای حاج رحیم آقا فزوینی گذاشته‌شده ونصف دیگراز طرف آقایان خسروشاهی .حاج‌میرزا علینقی کاشانی و حاج میرزا آقا فامیلی تامین شده‌است . قسمت‌مهم ماشین‌آلات وادوات کارخانه چندی قبل بوسیله حاج رحیم آقا قزوینی وارد بندر جزشده بود واینك‌دستور حمل آن به سمنان‌داده شده است.

تذکر لازم

حسب‌المعمول سنواتی شعبه سلمانی نیك درشمیران سربل‌تجریش‌مفتوح وباکمال‌مراقبت برای‌پذیرائی‌مشتریان محترم مقیم ییلاق خود حاضر است. ضمنا برای جلب رضایت مشتریان محترم مدیرسلمانی نیزشخصاهفته‌ای دوروز دوشنبه وجمعه درشعبه‌مذکور حضور خواهد یافت .

شرح کلمات قصار باباطاهر

تالیف و نگارش عالم ربانی وعارف صمدانی مرحوم مغفور حاجی ملا سلطانعلی گن‌آبادی طاب ثراه‌که اخیرا ازطرف‌اهل‌واجد وعرفان‌انتشار یافته می توانید از کتابخانه مرکزی خیابان شاهپور خریداری نمائید .

(نقل ازاطلاعات ۱۳ تیرماه۱۳۱۰)

قمار باپول سر کار!

از : دکتر علی اصغر سعادت

انتقاد

گاه‌گاه مقالات و انتقاداتی درباره بی‌بندوباری قسمت‌های فنی و سرویس های مختلف تلویزیون و یخچال واتومبیل درین ستون منعکس میشود که خواننده تصور میکند بویسنده مبالغه کرده و اغراق گفته است .اما وقتی این شتر در خانه خودمان میخوابد و گرفتار یکی از این شارلاتان بازیهامیشویم بااین حقیقت تلخ برخورد میکنیم که هرچه درزمینه فن و صنعت پیشرفت‌بیشتری حاصل میشود احتیاج مردم به کارهای ترمیمی فزونی می‌یابد شارلاتانیزم و پشت هم اندازی وسوءاستفاده از فرصت نیز که یکی ازعادات زشت ما است به اوج شدت میرسد . بدبختانه بندهٔناچیز هم که باین کلاه‌گذاریها توجه دارم و حتی‌الامکان و شاید بعلت ضعف قدرت‌مالی سعی میکنم کمتر در معرض چنین تجربه ها قرار گیرم بالاخره در چاله‌ای چنان‌ژرف افتادم که بیشتر شبیه به چاه ویل است .

و این است‌ماجرا. تاشاید برای خوانندگان درس‌عبرتی باشد . من یك اتومبیل شورولت ۶۸ دارم که بندرت از آن سواری میگیرم .شاید برای شما عجیب باشد با ضعف قدرت مالی که به آن اشاره کردم چگونه‌توانسته‌ام صاحب اتومبیل مدل ۶۸ باشم . راستش را بخواهید این اتومبیل یادگار دوران خدمت است که بقیمت بسیار ناچیز باختیارم گذاشته شد والا بقول معروف : ما کجا واتومبیل‌شورلت ۶۸ کجا ! باری ، از روزی که‌اتومبیل را تحویل گرفتم دندهٔ ۲آن بسختی جا میافتاد . چند مرتبه به کمپانی تلفون‌کردم، گفتند مربوط به «واشر» ها است (قابل‌ترجمه‌مکانیسین‌ها) و مدتی که کار کرد نرم‌می شود . ظاهرا حق باآنهابود و منهم کم‌کم به‌این عیب کوچك عادت کردم‌و گله‌ای هم نداشتم تا روزی پسرم گفت که پدر ، بهتر نیست اینرا نشان بدهی ؟ بنده‌باز هم بعلت‌اینکه‌هم عیب‌کوچك بود و هم پول نداشتم مدتی طفره رفتم تا بالاخره هفتهٔ پیش اتومبیل را به سرویس وابسته بردم .

اینجا لازم است به دو نکته اشاره کنم : اول‌آنکه من اتومبیل را خیلی خوب نگاهمیدارم و دوم آنکه‌خیلی کم از آن استفاده می کنم بطوریکه پس‌ازدوسال‌سواری و کار، بیش‌از ۱۶ هزارکیلو متر راه‌نرفته‌است . بنابراین تصدیق میفرمائید که‌اتومبیل واقعا نو است .

بلی ! صحبت ازاین بود که اتومبیل را به سرویس بردم و عیب آنرا گفتم و ضمنا خواهش کردم گازآنرا هم تنظیم کنند .

رئیس سرویس اظهار فرمودند که ممکن است ناراحتی دندهٔ ۲ مربوط به کلاچ باشد (قابل توجه مکانیسین‌ها) گفتم قربانت بروم اگر مربوط به کلاچ بود که باید برای هرچهار دنده باشد . و ضمنا عقیده مسئولان کمپانی را هم تذکر دادم .

دوباره فرمودند : اگر مربوط به کلاچ باشد چه کنیم ؟ گفتم آزمایش کنید واگر تشخیص دادید مربوط به کلاچ است که من‌تصور نمیکنم چنین باشد لطفا آنرا درست کنید . شماره تلفن را هم دارم تا درصورت لزوم بامن تماس بگیرند !

بالاخره با چند روزتاخیر دیروز خبر دادند که‌اتومبیل حاضر است .ماهم رفتیم که تحویل بگیریم و ایکاش‌پایم شکسته بود و اتومبیل رابه سرویس نمی‌بردم ! زیرا به مشاهده صورت حسابی که بدستم دادند بی‌اختیارخشکم زد، دود از کله‌ام بلند شد. جمع مخارج به ششهزار و پانصد ریال سرمیزد ! این مخارج ازکجا پیدا شده‌بود؟ چطور میتوانستم این پول را بدهم و اساسا چرا بدهم؟ !

کمی پاپا کردم تا فشار دردنقصان‌پذیرد و سپس به رئیس سرویس گفتم : جناب آقا ، اتومبیلی که ۱۶ هزار کیلومتر کار کرده و پایای خودش باین گاراژ آمده چطور ممکن است ششهزار وپانصد ریال خرج تعمیر برداشته باشد ؟! (بازهم قابل توجه مکانیسین ها) ایشان‌فرمودند مقداری‌وسایل برای آن خریده‌ایم (البته از کمپانی خودشان !) گفتم باجازه چه‌کسی اساساوسایل آنرا تعویض کرده‌اید ؟ گفتند لازم بودو باهمین‌جواب سروته قضیه را درزگرفتندو باطاق خود تشریف بردند .

یادم می‌آید در فرانسه اتومبیلم را برای سرویس و تنظیم گاز در یکی از گاراژ ها گذاشتم . رئیس گاراژ یکروز دنبال من‌گشته بود که مرا بیابد تا اجازه بگیرد یك پیچ و مهرهٔ هرز را عوض کنند که البته هم لازم بود و هم قیمت آن از۲۰ فرانك تجاوز نمیکرد .

اما در ایران، عده‌ای‌خود اجازه میدهند تا با بودجهٔ زندگی شما قمار کنند بدون آنکه کوچکترین مسئولیتی دراین کار احساس نمایند .

راستی چه‌کنیم و این درد کشنده‌را چگونه‌درمان‌سازیم؟ چه مرجع و کدام مقامی باید باین بی‌بندو باری ها رسیدگی کند ؟

خواستم شکایت کنم اما با نتیجه مشکوکی که در مقابل مقداری اتلاف‌وقت و عصبانیت از آن بدست می‌آمد منصرف شدم .

بهرحال باکمال شرمساری باید بعرض خوانندگان برسانم که با یك تاکسی مسافردار بخانه بازگشتم و فردا نیز با تاکسی به اداره میروم تاشاید روزی بتوانم اتومبیل را از گرو سرویس درآورم .

محائل روز از نظر خوانندگان اطلاعات

ساختمان خانه و مسکن برای مردم

وزارت آبادانی و مسکن مدتها است که « موضوع » شایعات بوده و در حال‌حاضر هم با وجودیکه ظاهرا سکوت عمیقی برآن حکمفرما است‌ولی باز هاله‌ای از شایعات این سکوت موقت را فرا گرفته است . از آنجائیکه این وزارتخانه همانطور که ازنامش پیدا است باید یکی ازتوقعات بزرك مردم را که خانه‌دار شدن است جامه عمل بپوشاند لذا مورد توجه و علاقه مردم بوده و همه مردم مایلند از برنامه و کارآن مطلع‌باشند .

وزارت آبادانی و مسکن دو وظیفه مهم دارد یکی مسکن و خانه ساختن در شهرها و دیگری نوسازی در روستاها است . در مورد دوم شایعه اینست که واحد روستائی از این وزارتخانه ممکن است منتزع شود .

در حالیکه گرفتاری واحد روستائی و نوسازی روستاها در این نیست که این واحددر کدام وزارتخانه باشد بلکه گرفتاری اصلی در محدودیت کادر و نبودن اعتبار کافی‌است. این دو مسئله بانتقال این واحد از یك وزارتخانه به وزارتخانه دیگر حل نمی‌شود، زیرا اگر قابل حل باشد در همین وزارتخانه هم حل شدنی است .

مورد دوم که شاید اصلی ترین وظیفه وزارت آبادانی و مسکن باشد باز به دو قسمت تقسیم می شود یك قسمت کار ساختمانی سازمانهای دولتی و دیگری تامین مسکن و ساختمان‌برای کارمندان دولت و غیر دولتی است .

در مورد اول کم و بیش وزارت آبادانی‌و مسکن‌وظایفش را انجام داده .اما در مورددوم کارهای زیاد چشم‌گیری وجود ندارد . بزرگترین کار را می توان ساختمان چند آپارتمان گران قیمت در خیابان فرصت برای کارمندان مرفه الحال ، و ساختمان آسمان خراش و آپارتمان لوکس برای عده‌ای از مردم مرفه و نیمه مرفه در بهجت آباد و مقابل پارك‌ساعی دانست

برای مردم بی‌بضاعت که احتیاج بخانه۲۰ تا ٤۰ هزار که خانه و آپارتمان ٤۰ تا ۸۰ تومانی‌دارندوبرای کارمندانی هزار تومانی احتیاج دارند برنامه‌ی چشم‌گیری دیده‌نشده است .

سازمان مسکن صاحب‌زمین های وسیع در سراسر کشور شده است در مسافرنمای‌هیئت دولت اکثرا دستگاههای دولتی از مشکلات این کار شکایت داشتند تا آنجا که آقای نخست وزیر در سراوان‌وخاش مجبور شد دستوراتی صادر کند که زمین در اختیار یك سازمان دیگردولت قرارگیرد. تا وقتی این زمینها بهمین‌نحو حبس باشد ، در نوسازی و خانه‌دار شدن مردم هم تسهیل و تسریع بوجود نخواهد آمد.

امید بسیاری از مردم در تحول آینده وزارت آبادانی و مسکن اینست که این‌وزارتخانه تنها متکی به اعتبار دولتی نباشد بلکه برنامه‌ای تدوین کند که از مقدورات واعتبارات بخش خصوصی برای‌خانه‌سازی وآپارتمان سازی استفاده‌نماید.

در همین تهران صاحبان اراضی بزرگ که سرمایه برای خانه سازی نداشتند . اراضی خود را تقسیم و در اختیار شرکتهای مهندسی و معماران گذاردند . آنها هم با پول خودشان و پول بانك رهنی و بانکهای دیگر خانه ساختند و با نقد واقساط به مردم‌فروختند در این برنامه هم مردم خانه‌دار شدند وهم صاحب‌زمین موفق شد که زمین خودرا بفروشد، و هم معماران و مهندسین استفاده کردند ، و محلاتی‌مثل تهران‌ویلا، آریاشهر وچندین کوی و محله بزرك دیگر در غرب تهران از همین طریق درست شد . نتیجه این برنامه آن شد که امروز هزاران خانوار ، خانه‌دار شدند ودیروز هم هزاران نفر صاحب شغل کار بودند . وزارت آبادانی و مسکن اگر باین نحو کار کند ، و موفق شود کدسرمایه بخش خصوصی را برای‌برنامه های خانه سازی خودجذب کند کارسالم‌تر وسیع‌تری‌انجام خواهدگرفت ، اما اگر برنامه باعتبار محدود دولت متکی‌باشد و یا از اعتبارات بانك رهنی برای ساختن خانه لوکس(آن هم لازم است اما نه از این اعتبار) استفاده شود . مطمئنا وزارت آبادانی و مسکن دریك آزمایش‌ارزش یابی دیگربارهم مردود خواهد شد .

علی باستانی

اطلاعات مردم

همه روزه ازساعت ۶ تا ۷ بعد ازظهر نظریات شما منعکس می کنید

دندانپزشك بمرخصی رفته بود

بعداز سالهای سال که بیمه هستم و بندرت به بیمه مراجعه مینمایم چندروزی بود بدندان‌درد شدیدی گرفتار بودم تااینکه یك روز امانم داد تا از درد آن خودرا خلاص کنم لذا روز دوشنبه اول‌تیر ماه برای کشیدن دندان نمرکز بزشکی اکباتان مراجعه نمودم و مسئولین امر گفتند آقای دکتر دندانپزشك بمرخصی رفته و تا چهارشنبه بایستی صبر کنید ازبخت بد بایم راکه از ساختمان بیمه بیرون گذاردم دندانم بشدت درد گرفت و بادرد آن دست‌و بنجه‌نرم میکنم .

باایمکه الحمدالله شخص ریاست مرکزخود دکتردندانپزشك می‌باشد چه اشکالی دارد امور جاریه را به معاونت محترم‌واگذار نموده‌وحفظ‌صحت دکتردندانپزشك که بمرخصی رفته بنمایند وعده‌ای را دعاگوی خود فرمایند و درهر حال مگر وقتی پزشکی بمرخصی میرود نباید جانشین او را تعیین کنند

کوکلدن

در جریان

۳۱۱۰۸۰

حیابانهای نمازی اول، دوم وسوم در میدان کندی که از برق دانشگاه استفاده میکند درهفته دوالی‌سه شب‌خاموشی دارد در سایر شبهای‌هفته‌نیز ولتاژ برق از ۱۱۰ و ۱۳۰بالا نمیرود . خواستم بدینوسیله اداره برق را اگر در جریان نیست در جریان بگذارم .

ساکن محل

بداخل محوطه‌ببرند

اگر در ساعت ۶صبح از خیابان سعدی شمالی عبورفرمائید ملاحظه خواهید نمود که در پشت دیوار بیمارستان امیراعلم عده زیادی از زن و مرد و کودك در صف‌طویلی قرار گرفته و ساعتها باید منتظر بمانند تا متصدی مربوطه جهت‌اخذ پول و کارت نوبت‌بیاید البته در صلاح بنده نیست که اظهار نظر نمایم آیا بیمارستان های دولتی باید پولی بگیرند یا خیر ولی‌آنچه موردنظر است که این بیماران که اغلب آنهادر اثرضعف قادر نیستند سرپا ایستاد ، بلکه اجبارا درکف پیاده‌رو دراز کش مینمایند که هر بیننده‌ای را در اول صبح متاثر می‌نماید آیاممکن نیست متصدیان بیمارستان مزبور مجلی رادر داخل بیمارستان دور از دید عام باین راجعین اختصاص دهند که هم بیماران از شر گرمای آفتاب‌راحت باشند و هم باعث ناراحتی عابرین نشود .

اسمعیل حیدری

برق ضعیف است

۳۱۱۰۸۰

در فرح‌آباد ژاله ضعف‌برق بحدی است که هیچگونه از وسائل برقی را نمیتوان‌مورد استفاده قرار داد و حتی‌ضعف برق بحدی است که نور لامپ های روشنائی هم بسیار کم شده است .

فرامرز خرمشاهیان

جریمه برزیبائی

نویسنده این سطور خانه‌ای‌در نارمك دارد که همه ساله بدون تعویق طبق‌رسید شهرداری‌عوارض سطح شهر خانه مذکور را که سالیانه حدود ٤۰۰ ریال میبود پرداخت میکردم ، چندی پیش برای پرداخت عوارض نوسازی مراجعه نمودم بطور تقریب که برآورد شد بیش از ۲۵۰۰ ریال هر ساله باید بپردازم . اولا باید عرض کنم نفس عمل صحیح نیست خانه‌ای را که شخصی با هزار زحمت و باگرفتن وام و فروش اثاثه خانه میسازد تا از کرایه نشینی خلاصی یابد ، پرداخت مبلغ فوق برایش‌بی‌اندازه دشوار است .

ثانیا شنیده‌ام که در کشورهای خارج اگر کسی با ساختن نمای منزل خود بزیبائی شهر کمك کند، شهرداری‌به چنین کسی جایزه‌می دهد ، درست اینجا عکس مطلب صدق میکند ، یعنی اگر کسی خانه‌ای بصورت دخمه داشت از عوارض معاف است اگر ماندکی بیشتر شد باید مدارای عوارض بدهد و اگر با ساختن نمای‌سیمانی و یا سنگی بزیبائی شهر افزودمی بایست عوارض سنگین‌تری‌بپردازد.

عملا شهرداری مردم‌را ازساختن خانه های زیبا باز میدارد و باید باین نکته توجه داشت که نمای سنگی‌دروهله اول‌مستلزم مخارج بیشتری است با این وصف باید معادل چند برابر نمای سنگی قابنا یابرجاست به شهرداری عوارض داد . این را باید گفت جریمه بر زیبائی .

علی‌اکبر فردوسی

توضیح درباره :

قالی ۱۴۰ متری کاخ مرمر

جناب آقای سردبیر محترم روزنامه اطلاعات

در شماره ۱۳۲۲۹ رور دو شنبه ۸ تیر ماه جاری روزنامه اطلاعات شرحی تحت عنوان (خانه شاه، نمایشگاه دوران انقلاب) چاپ شده بود که با دقت خواندم .

موضوعی که مرا برآن داشت این نامه رابحضورتان تقدیم دارم اینست که در شرح چاپ شده اسم تزئین کننده دیوار های زیرگنبد و همچنین تهیه کننده کاشی های سر در کاخ و کسانیکه در طرح نقشه و نصب کاشی ها و خاتم کاری اطاق خاتم دخالت و نظارت داشته‌اند ذکر گردیده نامی از مرحوم عبدالمحمد عمواوغلی هنرمند خراسانی که در راه خدمت صادقانه به اعلیحضرت رضا- شاه کبیر و اعتلای صنعت کشور با صرف عمر و تحمل سالها رنج و زحمت قالی زیبا و نفیس ۱۴۰ متری کاخ با شکوه مرمر را که بجرات میتوان ادعا نمود در حال‌حاضر هیچ صنعتگری قادر به تهیه نظیر آن نیست بوجود آورده بمیان نیامده است .

یقین دارم هر شخص منصف‌و با وجدانی‌پس ازبازدید کاخ گواهی خواهد نمود که اگر ارزش هنری فرش مورد بحث بیش از ارزش هنری سایر قسمتهای کاخ نباشد طور قطع کمتر از آنها نخواهد بود وبا این ترتیب مطمئنا مرحوم عمواوغلی نیز در این افتخار سهیم و شریك میباشد. ضمنا برای اینکه هموطنان عزیز و مخصوصا کسانی که علاقمند به کار های هنری هستند بیشتر به مشخصات قالی مورد بحث ودر نتیجه بارزش هنری آن واقف گردند ذیلا توضیح مختصری میدهم .

شروع بافت ۱۳۱۲ شمسی خاتمه بافت ۱۳۱۶ شمسی

طول ۱۴ متر عرض ۱۰ متر مساحت ۱۴۰ متر مربع

حجم کار ۱۰۰ مقاط در هر متر مربع و ۱۴ هزار مقاط در کل قالی

توضیح در اصلاح قالی بافی خراسان هر مقاط عبارت از دوازده هزار (۱۲۰۰۰) الماك (گره) میباشد که قالی مزبور در هر متر مربع دارای یك میلیون و دویست هزار (۱۲۰۰۰۰۰) الماك (گره) است ودر نتیجه کل قالی بالغ بر یکصد و شصت و هشت میلیون (۱۶۸۰۰۰۰۰۰) الماك (گره) میباشد .

تعداد کارگر بافنده (باستثناء سر پرست) هرروز ۱۵ نفر بمدت چهار سال (۱۴۶۰ روز) جمعا ۲۱۹۰۰ (بیست و یکهزار و نهصد) نفر .

نقشه قالی - از نقشه های زمان شاه صفی و شاه‌عباس اقتباس و با سلیقه و نظر تهیه کننده آن بطرز زیبا و سنجیده‌ای ترکیب و رنك آمیزی شده است .

در خاتمه آرزومندم ارادتم را بپذیرید

باتقدیم شایسته ترین احترامات

محمد عمواوغلی

جدول کلمات متقاطع

شماره ۴۲۷۲

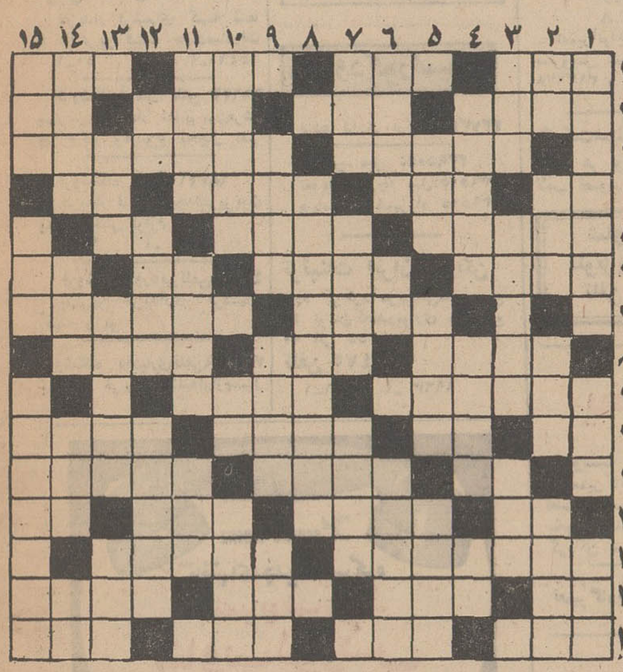

افقی : ۱- قبل از مرك می‌آید ! - پایه و اساس - از امراض ریوی - کاپیتان کتاب بیست هزار فرسنك زیر دریا ۲- گاهی اوضاع جنین شود - زبان‌بسته!-سازگرفتنی هاست ، امانه با دست - بچه بدتیا آوردن ۳- ازجانوران دریائی که بی‌شباهت به گیاه‌نیست - کتاب معروف افلاطون ٤ - سلطان بدنش خوانند - شهری در ایران - مرض سك - خسته همی زند ۵- عطرش خوشبو و معروف‌است - قلم است و با آن نویسند - ستون بدن ۶- امری که‌چنین‌باشد، انجامش نیکوست - از غذاهای وارفته - آب‌پاك - طایفه‌ای در ایران ۷- شهر کنار دریا - درقدیم نام رضائیه بود ۸- در امان و آسوده خاطر - حرف راندن چهارپا - اگر مربوط به خزر است،اکنون در آنجاغوغاست ۹- از مشروبات خارجی - ابتدائی ۱۰- اثرباشد - ناحیه‌یی دردماوند - خوش‌اندام - نزدیك ۱۱- از آفات نباتی - احتیاجش ، به‌عجز آورد ۱- حیران و انگشت بدهان ۱۲- رونق و رخشندگی - سستی است و در زندگی نشاید - مقابل و برابر - فلزیست ۱۳- در بین گلها بجوئیدش - غوغای مردم در جشن و شادی۱٤- پهلوان -چغندر پخته - فلزیست - نامی برای آقایان ۱۵- از غذا های برنجی - ملیش راهمه ملت ها دارند -قانون معروفی در فیزیك - آنچه مایه سرگرمی و بازی باشد .

عمودی : ۱- خالق‌کتاب معروف جنك و صلح - سبزش را درویش تحفه آورد - از رقص های خارجی ۲- مهره‌یی در شطرنج - شایسته و سزاوار - محصول آسیا - در بین غذا ها بجوئیدش ۳- فلز گرانبها- داشتن اخلاقش پسندیده باشد - درنده‌خو ٤- اقدام بکاری کردن - یکی از نامهای‌باریتعالی - سرای مهروکین ۵- از معشوقه بعید نیست - غلام زرخرید -پیروی کننده۶-قلعه‌یی که بر روی کوه ساخته شده باشد - یکی از فنون - مثنویش را مولوی جاودانه کرد ۷- قوت لایموت - ریز و کوچك- اینهم از بچه شیر نسبت برده ۸- اولین کسیکه ثابت‌کرد، اورانیوم دارای اشعه مخصوصی است ۹ - از شاعران معروف قرن نهم که خاتم‌الشعرا لقب گرفته بود - مونس و همدم - برای زندگی‌لازم است ۱۰- شهر گداخیز - آزاد شده - دمبه گوسفند ۱۱- نسبی کرده شده - استادان در دانشگاه دارند !- دهان تشخیصش دهد۱۲- نور و روشنائی - نداشتنش نشان بی‌حوصلگی‌است- برای‌ساختمان نیز صادر کنند ۱۳- بی‌قید وبند- در قدیم ،نام‌خرمشهر بود -سرسرا ۱٤- زینت داده شده - شب عرب- اینهم روز عرب است - عددیست ۱۵- مخترع ماشین بخار -در بین سبزیجات بجوئید - نویسنده‌فلسفی فرانسه که روح‌القوانین از آثار برجسته اوست .

حل جدول شماره ۴۲۷۱

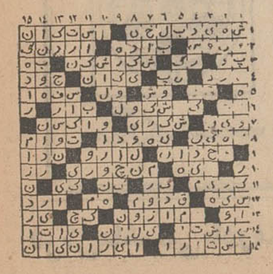

تقویم اطلاعات

وساعات شرعی

در ستون اول و دوم زیرسرلوحه‌صفحه‌آخر چاپ شده است .

برنامه اول

برنامه امشب

۵-۳۰ اسلاید و موزیك
۶-۰۰ اعلام برنامه
۶-۰۲ خلاصه اخبار
۶-۰۶ کودکان (بازی بازی- چکار کنم - کارتون)
۷-۰۰نوجوانان (مجله‌هفتگی)
۷-۳۰ فیلم دنیای یك‌زن
۸-۰۰ موسیقی‌ایرانی‌ازوزارت فرهنك و هنر با شرکت اخم و ظهوری
۸-۳۰ مشروح اخبار همراه با فیلمهای خبری
۹-۰۰ موسیقی ایرانی
۹-۳۰ مسابقه برنده بجا
۱۰-۰۰فیلم روح کاپیتان گرك «شکوه یك مرد»
۱۰-۳۰ آخرین اخبار
۱۰-۵۰ فیلم دکترهو

برنامه دوم

برنامه امشب

۶-۴۵ آهنگهای روز همراه با اسلاید
۷-۰۰ اعلام برنامه
۷-۰۲ فیلم جاد «فاصله بین تاریکی و روشنائی »
۸-۰۰ جنك هفته
۸-۳۰ مشروح اخبار همراه‌با فیلمهای خبری
۹-۰۰ موسیقی ایرانی
۹-۳۰ مسابقه برنده بجا
۱۰-۰۰فیلم روح کاپیتان گرك «شکوه یك مرد»
۱۰-۳۰ آخرین اخبار
۱۰-۵۰ فیلم دکترهو

برنامه اشب

«گوشه‌ای از زندگی ولتر» ۱۰-۳۰ خانه قمر خانم « ماجرای تجدید خاطره»

برنامه نیمروز یکشنبه

۱۲-۱۵ اسلاید و موزیك
۱۲-۳۰ اعلام برنامه
۱۲-۳۱ فیلم بیك‌مك «روی میخچه »
۱۲-۴۵ فیلم کاپیتان‌نایس
۱-۱۵ محله‌پیتون شماره۱۳۰
۱-۴۵ اخبار نیمروز
۲-۰۰ موسیقی ایرانی
۲-۱۵ اختاپوس

تلویزیون آمریکا

برنامه امشب

۵-۰۰ برنامه اندی‌گریفیت
۵-۳۰ داستان پیروزی
۵-۵۵ برنامه آینده‌تلویزیون
۶-۰۰ اخبار
۶-۳۰ اطلاعات مخصوص
۷-۰۰ جیم‌باوی
۷-۳۰ دشت سرسبز
۸-۰۰ خلاصه اخبار
۸-۰۵ قصر هالیوود
۹-۰۰ پری‌میسن
۹-۵۵ برنامه «تهران‌بیل‌بورد»
۱۰-۰۰ خلاصه اخبار
۱۰-۰۵ فیلم سینمائی

تلویزیون آموزشی

برنامه صبح یکشنبه

۸-۰۰ آهنگها و چشم‌اندازها
۸-۲۵ اعلام برنامه
۸-۳۰ انگلیسی دوره دوم
۸-۵۰ برنامه هنری
۹-۰۰ شیمی دوره دوم
۹-۲۵ زبان فرانسه
۹-۴۰ ریاضی سال چهارم
۱۰-۰۵ برنامه هنری
۱۰-۲۰ فیزیك سال چهارم
۱۰-۴۵ فیلم آموزشی
۱۱-۰۰ طبیعی دوره دوم
۱۱-۲۵ ریاضیات مدرن
۱۱-۵۰ برنامه هنری
۱۲-۰۰ فیلم داستانی

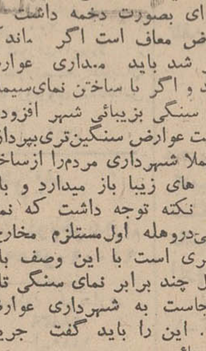

مراکز امدادی فوری ، برای مبارزه با وبا آماده است

اتحادیه صنف بنگاهداران معاملات املاك اعلام کرد :

قولنامه‌رسمی باید جایگزین قولنامه‌های کنونی گردد

جولان دلال‌های قهوه‌خانه‌ای و کوچه‌ای بس است و بیش از این نباید به آنها میدان مداخله در داد و ستد املاك داده شود

اکثریت عظیم دلال های املاك در تهران فاقد پروانه کسب بوده و با آنکه حجم کار آنها به میلیونها تومان سر میزند ولی مالیات و عوارض بدولت نمیدهندومرتکب تخلفاتی میشوند

وزارت دارائی ، شهرداری واداره‌ثبت باید در امر برقراری نظام صنفی در میان افراد اتحایه را یاری کنند

پینه‌دوز گذر با چسباندن مقوائی که روی آن معاملات املاك نوشته است کار حساس و دقیق دلالی را انجام‌میدهد

در شهر تهران دوازده هزار نفراز افراد و مردم شهر بامر معاملات املاك و کمیسیونری اشتغال دارند.برای تشریح‌اهمیت کاراین افراد همینقدر باید گفته شود که اگر مدیران بنگاه های معاملات املاك افراد شناخته شده و مورد اعتماد جامعه نباشند نابسامانی های بسیاری دامنگیر مردم ، ادارات ثبت و وزارت دادگستری و شهرداری میگردد که حل و رفع این نابسامانی ها و مشکلات بسیارطاقت‌فرسا وتاحدی غیرقابل تحمل است .

این افراد دوازده هزار نفری که امر دادوستداملاك و سرنوشت ثروت ملی مردم تهران را دردست دارند سوای چند صدنفرکه مورد اعتماد مردم و عضو اتحادیه بوده و دارای اعتبار می‌باشند . بقیه پروانه کسب‌نداردندو موردشناسائی ادارات ثبت ووزارت دارائی و مردمو اتحادیه نمی‌باشند .

این افراد پروانه کسب ندارند به‌دلیل اینکه کسی‌در شهرتهران از آنها نمی‌پرسد که چه‌کاره هستیدو خودشان همینطور در قهوه‌خانه‌ها و کوچه ها وگذرها بی‌آنکه محل و مرکزیتی داشته باشند معاملات را انجام داده و چه‌بسا مرتکب‌خلافکاریها میشوند وموجب هتك اعتبار صنفی‌میگردند که‌برای اتحادیه‌صنف بنگاهداران معاملات املاك بسیار ناگواراست.

ازاین دوازده هزار نفر که در تهران بامر معاملات املاك‌اشتغال دارند حدود ده هزار نفرشان و بلکه بیشتر عضو اتحادیه نیستند وچون دراین زمینه سازمان های مسئول بااتحادیه همکاری ندارندو تابحال ممکن‌نشده‌است که‌اتحادیه بتواند آنهارادادربرعایت مقررات صنفی‌بنماید وباین‌دلیل نیزاتحادیه هرگز مسئول کار آنها نمیتواند باشد .

واسطه‌ها و دلال‌های قهوه‌خانه‌ای وکوچه‌ای کار راحتی دارند زیرا که مالیات به وزارت دارائی و عوارض‌بشهرداری نمیدهندومرتکب هرنوع خلافکاری نیز میگردند . ودرحالیکه درآمد معاملات املاك تهران عاید این افراد میگردد چوب خلافکاریهای آنها رااتحادیه صنف بنگاهداران معاملات ملکی وکمیسیونرهای باصلاحیت تهران میخورند .

برای رهائی ازاین مشکل و انجام یك سلسله اقداماتی که وزارت دارائی و شهرداری بتوانند از این عایدات معاملات املاك مالیات و عوارض قانونی را وصول نمایند اتحادیه درصدد کنترل کار معامله‌گران قهوه‌خانه‌ای‌وکوچه‌ای برآمده است و طرحی رادر این زمینه‌بوزارت‌دارائی‌تسلیم‌داشته‌اند. این اقدامات که بمنظور برقراری نظام صنفی‌صورت میگیرد ازسال ۴۶ بوسیله اتحادیه صنف بنگاه‌داران معاملات ملکی شروع گردیده وبراساس این‌اقدامات‌در آن تاریخ نامه زیراز طرف وزارت دارائی به اتحادیه ارسال‌گردیده است .

متن نامه

آقای شکوهیده رئیس اتحادیه صنف معاملات ملکی‌بمنظور اتخاذ تصمیم در مورد تنظیم قولنامه های اشخاصی که‌بمنظور انجام‌معاملات درمحاضر اسناد رسمی صورت‌می‌گیرد کمیسیونی در روز سه‌شنبه ۲۶ دیماه ۱۳۴۶ ساعت ۹ صبح‌در خزانه تشکیل میشود خواهشمند است در کمیسیون مذکور شرکت فرمایند .

مدیر کل خزانه ـ دکتر بهادری

بدنبال وصول این نامه‌از طرف وزارت دارائی اقدامات لازم از طریق اتحادیه صورت گرفت ودر تاریخ ۴۶ر۱۰ر۲۶ کمیسیونی در وزارت دارائی تشکیل و صورت جلسه زیر تنظیم گردید .

متن صورت جلسه

درمورد تنظیم قولنامه های اشخاص که‌بمنظورانجام معاملات درمحاضر اسناد رسمی صورت می‌گیرد . کمیسیونی در تاریخ ۴۶ر۱۰ر۲۶ از امضاء کنندگان زیر تشکیل و بشرح آتی اظهار نظر نمود :

باتوجه بماده ۱۶۱ قانون‌مالیات های مستقیم مصوب ۴۶ر۱۲ر۲۸ وزارت دارائی میتواند‌دفاترو اوراق مخصوص برای هریك از مشاغل ازنظر تشخیص مالیات تهیه و در دسترس مودیان بگذارد .

لذا بااستفاده از این ماده‌قانون چنانچه وزارت‌دارائی‌مقتضی بداند میتواند فرم مخصوصی برای‌صنف معاملات املاك تهیه و در دسترس آنها قرار دهند . ضمنا قرار شد بمنظور تهیه مقدمات کار آقای محمدتقی شکوهیده رئیس صنف حق‌العمل‌هردو طرف را ازطرفین ویا تماما ازهریك از فروشنده ویا خریدار مطالبه ووصول‌نماید .

۸ـ حق‌العمل واسطه این معامله بعهده هریك از طرفین جداگانه طبق توافق طرفین صدی است که بایدنقدا پرداخت گردد و چون کارواسطه ایجاد توافق بین‌فروشنده و خریداراست لذا پس‌ازتنظیم‌وامضاء این‌قرارداد ۴ر۲ نسخه تنظیم که یك نسخه‌نزد خریدار ویك نسخه نزد فروشنده وخریدار است لذا پس‌از تنظیم و امضاء این قرارداد در ۴ نسخه تنظیم که یك نسخه‌نزد خریدارو یك نسخه نزد فروشنده و یك نسخه‌نزد واسطه خواهد بود ویك نسخه پس‌از انجام معامله بوسیله دفترخانه‌ویااتحادیه بوزارت‌دارائی تسلیم میگردد .

۱۰ـ این‌قراردادبوسیله وزارت دارائی تهیه و چاپ و فقط به اتحادیه صنف بنگاهداران‌معاملات املاك فروخته میشود واز طرف اتحادیه بین‌اعضاء وابسته باتحادیه بادریافت بهاء آن توزیع خواهد شد و تنظیم‌قولنامه وقراردادوسیله واسطه و بنگاه‌غیراز این‌قرارداد که بوسیله وزارت دارائی تهیه میشود و توسط اتحادیه معاملات املاك و کمیسیونر توزیع‌میگردد دارای اعتبار نخواهد بود .

امضاء فروشنده
امضاء خریدار
امضاء واسطه‌این‌معامله (بنگاهدار وکمیسیونر

رئیس اتحادیه: محمدتقی شکوهیده

پس‌از ارسال‌متن‌قولنامه رسمی ازطرف اتحادیه به وزارت دارائی ودرخواست تصویب واجرای آن در سراسر مملکت بعلت عملی نشدن نظر اتحادیه دونامه زیراز طرف اتحادیه صنف بنگاهداران معاملات املاك به‌وزارت دارائی ارسال گردید ومجله بنگاهداران عضو اتحادیه خواستار اجرای نظر اتحادیه در مورد چاپ و توزیع و اجرای مقررات قولنامه های رسمی در سراسر تهران‌و مملکت شدند .

اکنون متن نامه‌ها

وزارت محترم دارائی جناب آقای دکتر بهادری

محترما عطف بصورت جلسه‌ی مورخه ۴۶ر۱۰ر۲۶ راجع به تنظیم قولنامه و قرار دادهای اشخاص که بمنظور انجام معاملات در محاضر رسمی صورت میگیرد و ضمن آن مقرر گردید که فرمهای مخصوص را اینجانب تهیه و بوزارت‌دارائی ارسال دارم اینك یك نسخه ازفرم تهیه شده پیوست تقدیم مستدعی است مقرر فرمائید اقدامات لازمه در انجام و اجرای این عمل معمول تا هرچه زودتربوسیله‌این اتحادیه بین اعضاء صنف واسطه معاملات املاك و کمیسیونر توزیع گردد.در این اتحادیه آمادگی خود رابرای هرگونه همکاری با مقامات محترم وزرات دارائی اعلام میدارد .

باتقدیم احترامات فائقه رئیس اتحادیه صنف بنگاهداران معاملات املاك و کمیسیونر شکوهیده

جناب آقای دکتر آموزگار وزیر محترم دارائی

محترما پیرو نامه شماره ۲۲۸۹ ۸ر۱۱ر۴۶ و عطف بصورت جلسه ۴۶ر۱۰ر۲۶ در موضوع تنظیم قولنامه و قرار داد برای انجام معاملات در دفاتر اسناد رسمی که مدتی است اجرای آن معوق‌مانده ـ مستدعی است مقرر فرمایند اقدام لازم در انجام و اجرای عمل مذکور که مورد تصویب کمسیون مربوطه نیز قرار گرفته به عمل آید تا اتحادیه قرار دادقولنامه‌ها را که نمونه و فرم آن قبلا تقدیم گردید چاپ و بین اعضاء صنف واسطه معاملات املاك توزیع نماید .

بدیهی است توجه خواهید فرمود که تسریع در انجام‌این‌امر ضروری است زیرا علاوه از این که تکلیف در حدود ۳۰ هزارنفر واسطه املاك را با ارباب رجوع روشن می‌نماید وآنان‌را‌زبلاتکلیفی خارج می‌سازد مبالغ زیادی نیزاز نظر صحیح انجام گرفتن معاملات و پرداخت میلیونها مبلغ مالیات‌در سال بسود دولت و خزانه کشور خواهد بود .

باتقدیم احترامات فائقه

نایب‌رئیس‌اتحادیه صف‌بنگاهداران و معاملات املاك و کمیسونر سید محمد حسن طاهری موسوی

این اقدامات از طرف اتحادیه برای آن صورت گرفته است که امر مهم معاملات املاك بصورت نظم و قاعده‌ای در آید و دیگر هر آدم بی صلاحیتی نتواند در گوشه قهوه خانه و یا کوچه‌باین کار مهم اشتغال ورزد و دولت و وزرات دارائی نیز بتواند و بداند که در تهران چه کسانی معامله می‌کنند و حجم کار آنها چقدر است و چه میزانی مالیات باید بدولت پرداخت نمایند و از همه مهمتر آنکه از مداخله افرادبدون صلاحیت در کار معاملات،دادوستد املاك جلوگیری شود و نظایر آنچه که تا بحال واقع‌شده‌تکرار نگردد .

بطور مثال و برای آنکه اهمیت اقدامات اتحادیه در زمینه اصرار به برقراری قولنامه رسمی در امر دادوستد املاك و اثرات قاطع‌این اقدام موثر در جهت کنترل کار بنگاههای معاملات ملکی بدون پروانه و بی اعتنا به مسئولیتهای اجتماعی و اخلاقی نشان داده‌شود به چند مورد اشاره میگردد .

چندی پیش شهرداری اعلام داشت که‌در اداره تفکیك اراضی عده‌ای از کارکنان به دستیاری یك بنگاه معاملات ملکی دست به‌جعل اسناد تفکیك اراضی زده بودند انتشار این خبر اتحادیه بنگاهداران معاملات املاك را دچار ناراحتی بزرگی کردوحیثیت افرادی که در کنار و داخل این صف عمری را به‌درستی و صداقت زندگی کرده‌اند برباد داد .

لحظه‌ای پس از انتشار این‌خبر اقدامات شدیدی از طرف اتحادیه شروع شد و پس از رسیدگی معلوم گردید که شخص جاعل و دستیار ماموران عضو اتحادیه‌نیست وبعنوان یك دلال در کوچه و قهوه‌خانه بطور سرپائی‌بامر معاملات املاك اشتغال دارد .

اتحادیه صنف بنگاهداران معاملات املاك در چندین مورد برای رسیدگی به شکایات مردم از بنگاهداران اقدام کرده و پس از رسیدگی معلوم شده است که بنگاهدار اجحافگر نه تنها عضو اتحادیه نیست بلکه شخصی است که بکار و کسب کفاشی خرده کاری در محلی اشغال دارد وروی یك مقوای قوطی کفش نوشته‌است که معاملات ملکی نیز انجام می دهد .

با آنکه در بسیاری موارد دیده شده که افراد کاسب دیگری مانند شاطر و وردست کفاشی‌ها و سمساری‌ها و شاگرد قهوه‌خانه و باربر حرفه‌ای محل و طواف نیز بکار معاملات املاك اشتغال‌دارند و نابسامانی‌هائی ببار می‌آورند که دود آن مستقیم بچشم اعضای با تقوی اتحادیه بنگاهداران معاملات املاك میرود .

براین اساس اتحادیه از وزارت دارائی ، اداره ثبت ، شهرداری شورایعالی اصناف و دیگر مراجع درخواست دارد تا هرچه زودتر با تصویب پیشنهاد اتحادیه‌وجایگزین شدن قولنامه‌های رسمی بجای قولنامه‌های کنونی ، امر معاملات املاك را در تهران سهل‌ترنمایند .

اتحادیه عقیده دارد که درصورت برقراری قولنامه رسمی بجای قولنامه‌های کنونی رقم قابل‌توجهی بعنوان مالیات بدولت و عوارض شهرداری ازکسانیکه بطورنامرئی معاملاتی بارزش ملیونها تومان در کوچه‌ها و قهوه‌خانه‌ها و به‌عنوان بنگاهدار انجام میدهند دریافت خواهند کرد و بکلیه نابسامانیها نیز پایان داده خواهد شد .

بدین منظور وبرای تائید نظر اتحادیه جمعی از کمیسیونرهای طراز اول تهران که عضو اتحادیه هستند در این‌مورد اظهار نظر کرده‌اند که دراین‌صفحه نظ آنها چاپ می‌شود .

احمد شریفی

مدیر بنگاه شریفی

اجرای طرح اتحادیه اعتبارصنف ومقام‌ارجمندقانون‌راافضافه‌خواهد کرد ودلال های کوچه‌ای علاوه‌براینکه‌از شخصیت صنف میکاهند ، اعتبار این صنف را درجامعه لکه‌دار کرده و می‌نمایند . زیرا پای بند هیچ اصولی نمی باشند .

آقای شریفی همچنین گفت:می توان گفت که متاسفانه صدی ۷۰ دلال های کوچه‌ای و قهوه خانه‌ای کارشان بدین ترتیب است.اصولا اتحادیه برای حفظ منافع‌این صنف تشکیل شده و بنگاهدار باید از اصول و قوانین مدنی مطلع باشد ولی بسیاری از واسطه ها از قانون و حتی سواد بی بهره هستند و لازمه کار آنست که اتحادیه با مشاوره حقوق دانان مطلع به این وضع خاتمه داده و سرو صورتی‌به اتحادیه بدهند ودر تنظیم قولنامه سرعت عمل نشان دهند .

آلبرت استفانی

مدیر بنگاه استفانی

بنظر من عملی شدن قولنامه رسمی بسیار خوبست و چاپ این قولنامه ها اختلاف میان ما و مشتریان را منتفی خواهد نمود . رسمی شدن قولنامه ها کاریست الزامی زیرا با رسمی شدن قولنامه حق ما پایمال نمی شود ودر ضمن برای دولت و مشتریان نیز مفید است .

حسین علی محمودی

مدیر بنگاه اقبال

از نظر من چنانچه از طرف‌وزارت دارایی چنین ماموریتی به اتحادیه داده شود چون تنظیم قولنامه هابه طور کلی از وظائف وزارت دارایی است با توجه بقوانین موجودقولنامه ها نیز باید بطور رسمی تنظیم‌شود. نتیجه این عمل آنست که منافع افراد صنف محفوظ ووزارت دارایی نیز مالیات قانونی خود رافی‌المجلس از هر معامله‌ای از واسطه دریافت میکند

در شرائط کنونی نه متعاملین‌حق واقعی واسطه را می پردازند و نه واسطه ها مالیات حقیقی را به‌خزانه دولت میدهند. و همواره فریادمردم از رفتار سوء دلالها بلند است که مثلا بعلت تقلب د رمعامله‌ای‌حقوق مردم را پایمال میکنند . بایدتوجه داشت کسی که سالیان دراز در مکان معینی به کار و کسب شرافتمندانه اشتغال‌داشته‌و درمحیط کار خود به نیکنامی مشهور است. هرگز بخاطر منافع زودگذر آبرو و حیثیت خودرا بباد نمی دهد . توجه به پرونده های موجود در وزارت دادگستری معلوم میدارد که اشخاصی متهم به سوء رفتار و عمل خلاف در معاملات شده‌اند که دارای محل سکنای معینی‌نبوده ودر نتیجه هرروز در گوشه‌ای‌بساط ننگین خودرا گسترده‌اند ولی کفاره گناهان آنان رااشخاص آبرومندی پرداخته‌اند که در کمال صفا و صمیمت زندگی‌میکنند بااین وضع مردم همه‌را با یك چوب میرانند . خیلی ساده است شما خواننده گرامی در رهگذر خود با هر کسی تماس حاصل کنید . خواهیددید که یك پا دلال بوده و یا این که آمادگی اینکار راندارد و بایدبگویم اگر بخواهیم آمار واقعی را دراین خصوص ارائه دهیم بقول معروف مثنوی ۷۰ من کاغذ شود و چون متاسفانه در این مورد ضابطه‌ای در کار نیست تاکنون کسی به جرم دلالی دوره گرد تحت تعقیب قرار نگرفته است . این از وظائف اتحادیه بود که از بدو تاسیس در این مورد اقدام‌مقتضی بعمل‌می‌آورد چون فلسفه پیدایش‌اتحادیه بنگاه‌داران در مرحله اول بخاطر حفظ منافع همین صنف است و اتحادیه موظف است هر چه زودتر به این وضع نابسامان خاتمه داده و افراد را در راهی که پیش دارند کمك کند .

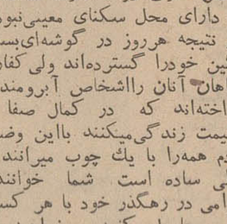

ابراهیم درزی‌فیروزکوهی

مدیر بنگاه فیروز

بنظر من قولنامه ها بایستی یکنواخت چاپ شده و تمبر بخورند واتحادیه کارت عضویت دسته های مربوط به اتحادیه را شماره‌گذاری کند .

عده‌ای از افراد بدون داشتن مجوز در کارمشاوران املاك‌دخالت میکنند که امکان دارد بر خلاف موازین ، به حقوق متعاملین ضررو زیانی وارد کنند و بالنتیجه اجتماع نسبت بمشاوران املاك که مالیات وحق عضویت اتحادیه و غیره می‌پردازند ید بین میشوند با این‌که ممکن‌است‌سارقی بعنوان بنگاهدار به منزل اشخاص‌وارد شده ونتیجتا سرقتی صورت گیرد که‌آنهم باعث تنفر مردم از مشاوران املاك می‌شود.

بنظر من اتحادیه بایستی نهایت سعی و کوشش خود را بنماید تا وضع آشفته فعلی اصلاح گردد و تنها اتحادیه میتواند بکار این‌صنف سر و صورتی بدهد .

آقای فیروز کوهی گفت : باید با اقداماتی که بعمل میاید مستند انجام معاملات در دفاتراسنادرسمی، قولنامه های رسمی‌باشد و هیچکس نتواند بدون ارائه قولنامه رسمی معامله‌ای انجام دهد .

حسین بیطرفیان

مدیر بنگاه اتحاد

بنظر من اجرای طرح اتحادیه هم بنفع دولت است وهم بنفع‌مردم چنانچه قولنامه ها رسمی باشددرهر معامله‌ای عامل مشخص است و متعاملین معامله در صورت بروز اشکال واسطه را تحت تعقیب‌قرار میدهند ولی اگر معامله بدون قولنامه رسمی انجام‌شود چون‌معلوم نمی شود واسطه معامله چه کسی است. خریدار وفروشنده درصورت بروز اشکال نمی دانند با چه کسی طرف هستند .از طرفی دولت می‌تواند بتمام محاضر بخشنامه نماید که‌مالیات هرمعامله‌ای را ازواسطه دریافت کند .ودر مقابل به او رسید دهند. چاپ قولنامه رسمی سبب میشود که‌هر شخصی‌سرخود بکار دلالی‌نپردازد ودر نتیجه‌آبروی دلالهای پرسابقه و اتحادیه محفوظ مانده و مردم نیز نسبت‌باین طبقه بدبین نمی شوند و آنوقت دلالهای سرپائی مجبورند عضو اتحادیه‌شده و کار های مردم را صحیح انجام دهند ودر ضمن مالیات و عوارض نیز بدولت بپردازند .

صدمه‌ای که دلالهای کوچه‌ای‌و قهوه‌خانه‌ای در درجه اول‌به بنگاه‌داران وارد میسازند آنست که‌سبب می شوند مردم نسبت به این طبقه بدبین شده واین برای اتحادیه و اعضاء آن بسیار گران‌تمام میشود. این وظیفه اتحادیه میباشد که بدینگونه خرابکاریها رسیدگی کند تا هم تکلیف ما روشن شود وهم تکلیف مردم‌بطورکلی اتحادیه میبایستی مارا از این بلاتکلیفی نجات دهد .

عباس بهار دوست

مدیر بنگاه توکلی

بنظر من چاپ قولنامه ها سبب می شود که در سال مقدار زیادی مالیات جهت وزارت دارایی وصول شود و با اینکه این امر بنفع‌دولت میباشد . معلوم نیست چرا وزارت دارایی در تنظیم قولنامه ها کوتاهی میکند .

دلالهای کوچه‌ای و قهوه‌خانه‌ای دست به هر عملی زده و مردم را اغفال میکنند زیرا که امرار معاش این طبقه بهمین وسیله است ودر هر معامله‌ای که انجام میدهند خریدار و فروشنده ضرر کنند و این مهم نیست موضوع اصلی آن است که‌آنها عایدات داشته‌باشند. و متاسفانه هر روز بر تعداد این قبیل دلال ها افزوده میشود .از نظر من اتحادیه بتنهائی نمی تواند کاری انجام دهد در صورتی این وضع ظادرست میشود که دستگاه های دولتی با اتحادیه همکاری کنند ولی متاسفانه دستگاههای مسئول اشتیاقی به این امر ندارند. اگر قولنامه ها رسمی شود و هر برك قولنامه لااقل بیست ریال تمبرباطل کندو مبلغی که در قولنامه نوشته می شود در دفترخانه نیز ثبت گردد و برك قولنامه پیوست قبض دارایی باشد دیگر خریدار و فروشنده نمی توانند با هم سازش کنند و مبلغ یك میلیون تومان را بدویست یا سیصد هزار تومان در دفترخانه ثبت کنند .

حمزه جعفرزاده

مدیر بنگاه جعفرزاده

بنظر من چاپ قولنامه ها هم بنفع اتحادیه است و هم‌بنفع‌وزارت دارایی ،دلالهای کوچه‌ای وقهوه ـ خانه‌ای که تعدادشان در حدود ۵۰۰۰ نفر است جزاینکه برای اتحادیه و مردم دردسر بوجود می آورند کار دیگری انجام نمی‌دهند . این طبقه نه بوزارت دارایی مالیات‌میدهندو نه‌بشهرداری‌عوارض می‌پردازند وبساط خود را در گوشه قهوه‌خانه ها و کوچه ها پهن می‌کنند .

از نظر من اتحادیه میبایستی اقدامات لازم را در این زمینه انجام دهد و صنف را از این نابسامانی نجات بخشد و صنفی سالم بوجود آورد چون بنگاه باید سالم باشدتا بتواند کاری سالم انجام دهد .

محمدعلی شکرائی‌فرد

مدیر بنگاه نصرت

اجرای طرح اتحادیه کاریست مفید در صورتیکه اتحادیه‌به‌مسئله واسطه ها برسد واز کار دلال های بدون پروانه و فاقد صلاحیت جلوگیری نماید دلالهای کوچه‌ای صدمه شدید به حیثیت‌بنگاهداران زده واین مانند روز برای مردم تهران ومسئولان‌شهرداری واتحادیه روشن است .

درطی چند سال‌گذشته چندین‌بار به آقای شکوهیده رئیس‌صنف مراجعه کردم و اشخاصی را که دارای پراونه این کسب‌نبوده‌اند از قبیل ، قصاب بقال، آهنگر ، خیاط و. . .به ایشان معرفی کردم وحتی محل کار اینده‌سته را به اتحادیه معرفی نموده‌ام ولی با آن که‌بارها بمن‌قول داده‌اند که دست اینگونه اشخاص را کوتاه کنند چون هم بنفع دولت است وهم بنفع‌مردم شهرداری با آنها همکاری نکرده کاری از پیش نرفته و این وظیفه اتحادیه‌است که‌به‌این‌امورسیدگی کند.

من معتقدم که اسم بنگاهدار به کمیسونر تبدیل شود ودر ضمن اتحادیه نیز د راین زمینه اقداماتی بعمل آورد و با جدیت وبااستفاده از حمایت افراد صنفی از کار دلال های مختلف جلوگیری نماید .

محمد مهدی نراقی

مدیر بنگاه نراقی

از نظر من چاپ قولنامه هامفید است در صورتیکه رسمیت داشته باشد و مراجع‌قانونی به آن‌اهمیت دهند . در ضمن رسمی شدن این قولنامه ها بنفع‌همه است. دلالهای کوچه‌ای و قهوه‌خانه‌ای به سبب کار های خلافی که انجام میدهند باعث شده‌اند که یکنوع حس عدم اعتماد نسبت به این اتحادیه در مردم بوجود آمده است این‌دسته در حدود نیمی از بنگاهداران را تشکیل میدهند. و بنظر من این‌از وظائف اتحادیه است که تکلیف دلالهای کوچه‌ای و قهوه‌خانه‌ای را روشن سازد و شورای عالی اصناف نیز بایستی اهمیت زیادی به این صنف قائل شود. دربعضی ازموارد شهرداری اهمیتی‌بحدود صنفی‌نمی‌دهد. معمولا فاصله بین دو بنگاه ۳۰۰ متر راست ولی جدیدا دیده شده است که‌شهرداری جوازصادر کرده و دو بنگاه روبروی یکدیگر مشغول بکار شده‌اند که این بر خلاف مقررات است .

ذبیح‌الله خلج

مدیر بنگاه خلج

بنظر من‌چاپ قولنامه های‌رسمی امریست ضروری و وجود دلال‌های کوچه‌ای و قهوه‌خانه‌ای صد درصد بضرر مردم است زیرا به سبب خرابکاریهایی که انجام داده‌اند سبب بدنام شدن‌صنف ما گردیده‌اند وتعداد این دسته از دلالها درحدود چندین هزار نفر است . از نظر من اتحادیه جهت رسیدگی به این امور بوجود آمده وباید فعالیت لازم را بنماید و به این‌وضع خاتمه دهد. و اقدام اساسی انجام گیرد که امروزه پسند باشد و مردم را از بلاتکلیفی و سر گردانی نجات دهد و اصولا مراجعین هم باید پای بند یك اصول صحیح صنفی باشند .

جواد نباتی

مدیر بنگاه کوشش‌فر

ازنظر من چاپ قولنامه های‌رسمی از طرف اتحادیه ضروریست زیرا هم بنفع دولت است و هم بنفع اتحادیه و هم بنفع مردم چون در اینصورت هم وزارت دارائی مالیات خود را بطور کامل وصول میکند وهم عوارض شهرداری بطور مرتب پرداخت میگردد . از طرف دیگر بین اعضای اتحادیه یکنوع هم بستگی بوجود می آید . دلالهای کوچه‌ای و قهوه‌خانه‌ای که نصف بیشتر طبقه دلال‌را تشکیل‌میدهند. نه بدولت مالیات میدهند و نه از طرف‌دولت‌واتحادیه برسمیت‌شناخته شده‌اند وخودسرانه به‌کار بنگاه‌داری پرداخته‌اند و به سبب کلاه‌برداریهائی که انجام داده‌اندباعث شده‌اند که مردم نسبت به همه بنگاهداران بدبین شده وارزش صنف بنگاهداری در نزد مردم‌پائین می آید . از نظر من این وظیفه اتحادیه است که به این امور رسیدگی کند زیرا ما اتحادیه را جهت ظاهر سازی بوجود نیاورده‌ایم بلکه از این جهت اتحادیه تشکیل شده است که جلو اینگونه خرابکاریهارا بگیرد‌دوست‌اشخاصی را که صلاحیت ندارند کوتاه کند.

آگهی مسابقه ورودی دوره لیسانس شبانه دانشگاه تهران

این دوره مخصوص کسانی است که درروز بکار اشتغال دارندو مایل‌اند درساعات شب تحصیلات عالیه خود را دنبال کنند. این دوره درسال تحصیلی ۵۰ـ۴۹ از راه مسابقه ورودی و باشرایط زیر تعدادی دانشجو که متولد سال ۱۳۲۳ شمسی یا قبل از آن باشند می پذیرد :

۱ـ از دارندگان دیپلم کامل متوسطه رشته های طبیعی یاریاضی یاادبی برحسب نوع دیپلم انان درحدود برنامه دوره دوم متوسطه رشته‌ای که دیپلم آن را دارند امتحان بعمل می آید و مواد امتحانی و ضرائب برای هریك ازسه نوع دیپلم بشرح زیر است :

مواد امتحانی و ضرائب آنها برحسب نوع دیپلم :

دیپلم طبیعی	ضرائب	دیپلم ریاضی	ضرائب	دیپلم ادبی	ضرائب
زبان فارسی	۱	زبان فارسی	۱	زبان فارسی	۱
زبان خارجه (انگلیسی یافرانسه)	۱	زبان خارجه (انگلیسی یافرانسه)	۱	زبان خارجه (انگلیسی یافرانسه)	۱
طبیعیات شامل فیزیولوژی گیاهی و جانوری ، زمین شناسی	۱	ریاضیات شامل جبر ، هندسه و تکامل ، مثلثات ، حساب استدلالی	۳	ادبیات فارسی و زبان عربی	۳
فیزیك و ریاضی	۲	فیزیك و مکانیك	۲	تاریخ و جغرافیا	۲
شیمی	۲	شیمی	۲	فلسفه و منطق روانشناسی و اخلاق	۲

تذکر :

۱ـ داوطلبان تحصیل دررشته زبان و ادبیات آلمانی باید به سئوال آلمانی پاسخ دهند.

۲ـ داوطلب میتواند برحسب نوع دیپلمی که دارد حداکثر تا ۳ رشته از رشته های جدول زیررا انتخاب و به ترتیب تقدم علاقه خود نام رشته‌های انتخابی خود را دربرگ درخواست ثبت‌نام در محل مخصوص قید کند.

جدول انتخاب رشته تحصیلی

شماره انتخاب رشته	رشته	نوع دیپلم طبیعی	ریاضی	ادبی	تعداد تقریبی دانشجو
۱	اقتصاد	×			۶۰ نفر
۲	ریاضی	×			۷۰ نفر
۳	زیست‌شناسی	×	×		۴۰ نفر
۴	زبان انگلیسی	×	×	×	۵۰ نفر
۵	زبان فرانسه (بشرط اینکه دانشجویان کلاس به حدنصاب ۱۵ نفر برسد)	×	×	×	۴۵ نفر
۶	زبان آلمانی (بشرط اینکه دانشجویان کلاس به ۱۵ نفر برسد)	×	×	×	۴۵ نفر
۷	زمین شناسی	×	×		۲۵ نفر
۸	شیمی	×	×	ـ	۵۰ نفر
۹	علوم اجتماعی	×	×	×	۶۰ نفر
۱۰	علوم اداری		×		۶۰ نفر
۱۱	فیزیك		×		۶۰ نفر
۱۲	قضائی	×	×	×	۶۰ نفر
۱۳	مدیریت بازرگانی		×		۶۰ نفر

۴ـ جمع نمره های مسابقه ورودی داوطلبان بااحتساب ضرائب نباید از ۵۰ درصد حداکثر جمع نمره ها کمتر باشد.

۵ـ درموقع اعلام نتایج مسابقه ورودی نام هرداوطلب فقط درصورت مربوط به‌یك رشته تحصیلی درج خواهد شد . به‌داوطلبان قبول شده منحصرا دررشته‌ای که قبولی آنان اعلام شده‌است اجازه نام‌نویسی داده میشود و هرچند جمع نمره داوطلب کافی برای تحصیل دررشته‌ای باشد که انتخاب مقدم او نباشد حق تغییر رشته به اوداده نمی شود.

ثبت‌نام :

داوطلبان باید درخواست های خود را بادقت و بطور خوانا برطبق نمونه زیر تنظیم و بانضمام یکبرگ مشخصات کامل شناسنامه و چهارقطعه عکس ۴×۳ برقی که‌نام و شماره شناسنامه وتاریخ تولد خودرا پشت آنها نوشته و رسید بانك ملی یابانك مرکزی بمبلغ پانصدریال که‌بحساب ۲۲۴۵ بانك مرکزی ایران پرداخته‌اند . ازتاریخ انتشار این آگهی تاآخر وقت روز پنجشنبه پانزدهم‌مرداد ماه ۱۳۴۹ بایست سفارشی دوقبضه دریافتی که روی آن :

نشانی :

«سازمان مرکزی دانشگاه تهران ـ خدمات آموزشی ـ نامنویسی مسابقه ورودی دوره شبانه» نوشته شده باشد ارسال دارند.

تاریخ توزیع کارت مسابقه :

داوطلبانی که دیپلم ریاضی دارند باید از ساعت هفت صبح تاشش بعداز ظهر روز چهارشنبه ۲۱ مردادماه ۴۹ و داوطلبانی که دیپلم طبیعی یا ادبی دارند روز پنجشنبه ۲۲ مردادماه ماه درهمان ساعات بادردست داشتن مدرك مبنی برقبولی دوره کامل متوسطه و عین شناسنامه و فتوکپی برگ معافیت از خدمات نظام یافتوکپی دفترچه خاتمه خدمت برای دریافت کارت مسابقه ورودی بدانشگاه تهران واقع درخیابان شاهرضا مراجعه نمایند.

تاریخ و محل مسابقه :

مسابقه ورودی ساعت ۸ صبح روز جمعه ۲۳ مردادماه درمحل دانشگاه تهران انجام خواهد شد. داوطلبان باید بادردست داشتن کارت مسابقه‌ورودی ساعت ۶ صبح روز مذکور دردانشگاه تهران حاضر باشند.

شرایط تحصیل در دوره شبانه :

۱ـ برنامه های آموزشی دوره لیسانس‌شبانه مانند برنامه همین رشته ها دردانشکده های‌روزانه میباشد . ولی مقررات خاص دوره شبانه ازلحاظ سن و میزان شهریه و تعداد واحددرس هرنیمسال اجراء میگردد . به دانشجویانی که طبق مقررات آموزشی دانشگاه دوره لیسانس را به پایان‌رسانند درجه لیسانس دانشگاه تهران دررشته مربوط اعطاء می گردد.

۲ـ دراین دوره شهریه هرواحد درس نظری درهرنیمسال پانصد ریال (۵۰۰) ریال و برای هر واحد درس باآزمایشگاه ششصد ریال (۶۰۰) است که دانشجو درموقع ثبت‌نام هرنیمسال برابرتعداد واحد هائی که انتخاب میکند نقداً میپردازد . به معلمان شاغل دروزارت آموزش و پرورش وسایر کارمندان دولت که دردوره شبانه پذیرفته میشود پس‌از پرداخت شهریه بطور نقدی گواهی‌نامه‌ای دائر برمیزان شهریه داده میشود تابتوانند شخصا برای استفاده از مزایای تصویب هیئت محترم‌دولت موضوع پرداخت‌تمام یاقسمتی ازشهریه اقدام‌نمایند.

۳ـ ساعات تحصیل دردوره شبانه از ۵ تا ۹½ بعدازظهر است. هردانشجو درهرنیمسال‌میتواند حداقل ۶ و حداکثر ۱۴ واحد درصورتی که میانگین اواز ۳ به‌بالاباشد استثنائا باموافقت‌مسئول رشته بشرط وجود کلاس تا ۱۶ واحد درس برای یك‌نیمسال بعدانتخاب کند . دانشجو میتواند در دوره‌های تابستانی نیزطبق مقررات دانشگاه‌حداکثر ۸ واحد درس انتخاب کند.

۴ـ دانشجویان دوره‌شبانه نمیتوانند‌از مزایای‌وام تحصیلی و سکونت درکوی دانشگاه استفاده کنندو حق انتقال‌به دانشکده های روزانه راندارند.

درخواست ثبت‌نام برای شرکت درمسابقه‌ورودی‌دوره‌شبانه دانشگاه‌تهران‌مردادماه۲۳۴۹

اینجانب بامشخصات زیر : نام خانواده نام شماره شناسنامه
محل صدور سال تولد محل تولد که گواهی‌نامه‌دوره دوم‌متوسط
رشته **ریاضی ـ طبیعی ـ ادبی** را درسال با میانگین از دبیرستان شهرستان
دریافت داشته‌ام و نشانی اقامتم شهر : خیابان کوی خانه پلاك
شماره تلفن شماره است بااطلاع از مقررات مسابقه ورودی و تحصیل دردوره شبانه دانشگاه تهران و قبول کامل آنها درخواست‌شرکت درمسابقه ورودی گروه ریاضی ـ طبیعی ـ ادبی را دارم . رشته های تحصیلی که انتخاب میکنم بترتیب تقدم بشرح زیر است :

انتخاب اول انتخاب دوم انتخاب سوم

زبان خارجه‌ای که امتحان میدهم انگلیسی ـ فرانسه ـ آلمانی است.

قبض رسید بانك ملی یامرکزی شعبه بمبلغ پانصد ریال (۵۰۰) ریال که بحساب‌شماره ۲۲۵۶ اختصاصی دوره شبانه دربانك مرکزی‌ایران پرداخته‌ام و چهارقطعه عکس ۴×۳ و یکبرگ مشخصات کامل‌شناسنامه ضمیمه این درخواست‌است.

امضاء داوطلب تاریخ

تذکر :

۱ـ امتحان زبان خارجه (آلمانی) فقط مخصوص داوطلبان تحصیل دررشته زبان و ادبیات آلمانی است.

۲ـ بدرخواستهائی که درآن اطلاعات‌خواسته شده دربالا کامل نوشته نشده باشد ترتیب اثر داده نخواهد شد.

۳ـ هیچگونه مدرك تحصیلی یاگواهی قبولی را همراه این درخواست نفرستید.

۴ـ وجه‌نامنویسی مسترد نمیشود.م‌الف ۲۷۲۱ آ ـ ۲۲۴۳۸ ـ۳

۴ منطقه نفتی آزاد اعلام میشود

پیش آگهی شماره ۱۷/۲۲۸ بتاریخ ۱۰ تیرماه ۱۳۴۹

در اجرای مقررات ماده ۵ قانون نفت مصوب هفتم مرداد ماه ۱۳۳۶ و در حدوداختیاراتی که بموجب قانون مذکور به شرکت ملی نفت ایران تفویض گردیده است بدینوسیله اعلام میدارد که :

۱ـ بمنظور اجرای عملیات مصرح در قانون نفت قسمتهائی از خاك اصلی ایران قسمتهائی از آبهای ساحلی و فلات قاره ایران در خلیج فارس و دریای عمان با جزایر واقعه در آن شامل یك ناحیه درخشکی و سه ناحیه دریائی بااستثنائات مشروحه زیر در تاریخ تقریبی ۱۱ دی ماه ۱۳۴۹ بوسیله انتشار یك‌آگهی‌آزاداعلام خواهد گردید .

۲ـ حدود قسمتهای آزاد فوق بشرح زیر می‌باشد :

الف ـ ناحیه خشکی (مسترد شده از حوزه قرارداد نفتی ۱۹۵۴ کنسرسیوم)

از نقطه (۱) بامختصات جغرافیائی تقریبی طول ۴۶ درجه شرقی و عرض ۳۳ درجه و ۳۰ دقیقه شمالی در امتداد خطی مستقیم که این نقطه را متصل می‌کند به: نقطه (۲) بامختصات جغرافیائی تقریبی طول ۴۵ درجه و ۵۵دقیقه شرقی و عرض ۳۴ درجه و ۸ دقیقه شمالی و از آنجا در امتداد خطی مستقیم که این نقطه رامتصل می‌کند به :

نقطه (۳) بامختصات جغرافیائی تقریبی طول ۴۵ درجه و ۴۰دقیقه شرقی و عرض ۳۴ درجه و ۳۰ دقیقه شمالی و از آنجادر امتداد خطی مستقیم که‌این نقطه را متصل میکند به :

نقطه ۴ بامختصات جغرافیائی تقریبی طول ۴۶ درجه شرقی و عرض ۳۴ درجه‌و ۳۰ دقیقه شمالی و از آنجا در امتداد خطی مستقیم که این نقطه را متصل میکند به :

نقطه (۵) بامختصات جغرافیائی تقریبی طول ۴۶ درجه و ۵۶ر۳ دقیقه شرقی و عرض ۳۴ درجه و ۲ر۳ دقیقه شمالی و از آنجا در امتداد خطی مستقیم که این نقطه را متصل میکند به :

نقطه (۶) بامختصات جغرافیائی تقریبی طول ۴۶ درجه و ۱ر۳۱ دقیقه شرقی و عرض ۳۳ درجه و ۸ر۱۵ دقیقه شمالی و از آنجا در امتداد خطی مستقیم که این نقطه را متصل می‌کند به‌نقطه (۱) مشروح در بالا .

ب ـ ناحیه یك دریائی (واقع در بخش نفتی شماره یك)

از نقطه (۱) محلی که نصف النهار ۵۰ درجه و ۱۳ دقیقه شرقی با خط سه میلی آبهای ساحلی از خط پست‌ترین جزر خاك اصلی تلاقی مینماید و عرض تقریبی آن ۲۹ درجه و ۴۸ر۲ دقیقه شمالی است خطی مستقیم در سمت جغرافیائی ۲۴۱ درجه و ۲۲ دقیقه که این نقطه را متصل میکند به :

نقطه‌ای که محل تلاقی خط مستقیم مذکور با مرز فلات‌قاره‌ایران‌در این‌قسمت از خلیج فارس است و ازآنجا خطی منطبق بر مرز فلات قاره نامبرده که این نقطه را متصل میکند به :

نقطه‌ایکه محل تلاقی مرز فلات قاره فوق الذکر باخط سه میلی‌آبهای ساحلی از خط پست‌ترین جزر خاك اصلی است واز آنجا منطبق برخط سه میلی آبهای ساحلی مذکور که این نقطه را متصل می کند به نقطه (۱) مشروح در با لا.

ج ـ ناحیه دو دریائی (واقع در بخش نفتی شماره یك)

از نقطه (۱) محلی که نصف النهار۵۰ درجه و ۱ر۴۶ دقیقه شرقی با خط سه میلی آبهای ساحلی از خط پست‌ترین جزر خاك اصلی تلاقی می‌نماید و عرض تقریبی آن ۲۸ درجه و ۵۹ر۷ دقیقه‌شمالی است خطی منطبق بر خط سه میلی آبهای ساحلی مذکور به :

نقطه (۲) محل تلاقی خط سه میلی آبهای ساحلی فوق‌الذکر با نصف النهار ۵۱ درجه شرقی در عرض تقریبی این نقطه ۲۸ درجه و ۳ر۴۴ دقیقه شمالی است واز آنجا در امتداد خطی مستقیم به :

نقطه (۳) محل تلاقی خط مستقیم مذکور با مرز فلات قاره ایران بامختصات جغرافیائی تقریبی طول ۵۰ درجه و ۹ر۳ دقیقه شرقی و عرض ۲۸ درجه و ۸ر۱۰ دقیقه شمالی و از آنجا در امتداد خطی مستقیم منطبق بر مرز فلات قاره فوق ـ الذکر به :

نقطه (۴) بامختصات جغرافیائی تقریبی طول ۴۹ درجه و۵۶ر۲ دقیقه شرقی‌وعرض ۲۸ درجه و ۱۷ر۶ دقیقه شمالی و از آنجا در امتداد خطی مستقیم منطبق برمرزفلات قاره فوق الذکر به :

نقطه (۵) بامختصات جغرافیائی تقریبی طول ۴۹ درجه و ۹ر۵۰ دقیقه شرقی و عرض ۲۸ درجه و ۲۱ دقیقه شمالی و از آنجا در امتداد خطی مستقیم منطبق برمرز فلات قاره فوق الذکر به :

نقطه (۶) بامختصات جغرافیائی تقریبی طول ۴۹ درجه و ۸ر۴۷ دقیقه شرقی و عرض ۲۸ درجه و ۷ر۲۴ دقیقه شمالی و از آنجا در امتداد خطی مستقیم در جهت شمال شرقی به :

نقطه (۷) بامختصات جغرافیائی تقریبی طول ۵۰ درجه و ۷ر۲۷ دقیقه شرقی و عرض ۲۸ درجه و ۶ر۴۸ دقیقه شمالی واز آنجا در امتداد خطی مستقیم به :

نقطه (۸) بامختصات جغرافیائی تقریبی طول ۵۰ درجه و ۳۱ دقیقه شرقی وعرض ۲۸ درجه و ۹ر۴۴ دقیقه شمالی و از آنجا در امتداد خطی مستقیم به :

نقطه (۹) بامختصات جغرافیائی تقریبی طول ۵۰ درجه و ۴۰ دقیقه شرقی وعرض ۲۸ درجه و ۸ر۴۷ دقیقه شمالی و از آنجا در امتداد خطی مستقیم به :

نقطه(۱۰) بامختصات‌جغرافیائی تقریبی طول ۵۰ درجه و ۱ر۳۶ دقیقه شرقی و عرض ۲۸ درجه و ۶ر۵۳ دقیقه شمالی واز آنجا در امتداد خطی مستقیم به نقطه (۱) مشروح در بالا .

د ـ ناحیه سه دریائی (واقع دربخش نفتی شماره‌دو)

از نقطه (۱) محلی که مدار ۲۶ درجه و ۲۰ دقیقه شمالی با خط سه میلی آبهای ساحلی از خط پست‌ترین جزر خاك اصلی تلاقی می‌نماید وطول تقریبی آن ۵۷ درجه و ۲ر۱ دقیقه شرقی است خطی مستقیم منطبق بر نصف النهار ۵۷ درجه و ۲ر۱ دقیقه شرقی به :

نقطه‌ای که محل تلاقی نصف النهار فوق الذکر با مرز فلات قاره ایران درخلیج عمان و تنگه هرمز است و از آنجا در امتداد خطی منطبق با مرز فلات قاره فوق الذکر به :

نقطه‌ایکه محل تلاقی مرز فلات قاره مذکور با نصف النهار ۵۶ درجه شرقی است و از آنجا در امتداد خطی مستقیم منطبق با نصف النهار مذکور به :

نقطه (۴) محل تلاقی نصف النهار فوق الذکر با خط‌سه میلی آبهای ساحلی از خط پست‌ترین جزر جزیره قشم عرض تقریبی این نقطه ۲۶ درجه و ۴۰ر۴ دقیقه شمالی می‌باشد و از آنجا در امتداد خط سه میلی آبهای ساحلی از خط پست‌ترین جزر جزیره قشم و جزیره هرمز و خاك اصلی به :

نقطه (۱) مشروح در بالا .

استثنائات

قطعات مشروحه زیر از ناحیه یك دریائی فوق الذکر مستثنی میگردند :

۱ـ قطعه بهره برداری نوروز محدود است به خطوط مستقیمی که نقاطی با مختصات تقریبی مشروحه زیر را بیکدیگر متصل می‌کنند :

نقطه (الف) . طول ۴۹ درجه و ۲۸ دقیقه شرقی و عرض ۲۹ درجه و ۳۶ر۶ دقیقه شمالی .

نقطه (ب) . طول ۴۹ درجه و ۲۸ر۳ دقیقه شرقی و عرض ۲۹ درجه و ۲ر۳۳ دقیقه شمالی .

نقطه (ج) .طول۴۹ درجه و۲۲ر۷ دقیقه شرقی و عرض ۲۹ درجه و ۲۵ر۵ دقیقه شمالی .

نقطه (د) .طول ۴۹ درجه و ۱۹ر۹دقیقه شرقی و عرض ۲۹ درجه و ۲۷ دقیقه شمالی .

نقطه (ه) . طول ۴۹ درجه و ۲ر۲۷ دقیقه شرقی و عرض ۲۹ درجه‌و۳۷ر۴ ـ دقیقه شمالی .

۲ـ قطعه بهره برداری بهرگانسر ـ هندیجان محدود است به خطوط‌مستقیمی که نقاطی با مختصات تقریبی جغرافیائی مشروحه زیر را بیکدیگر متصل می‌کند :

نقطه (الف) . طول ۴۹ درجه و ۴۵ر۶ دقیقه شرقی و عرض ۳۰ درجه و ۲ر۷ دقیقه شمالی .

نقطه (ب) طول ۴۹درجه و۴۵ر۵ دقیقه شرقی و عرض ۲۹ درجه و ۵۹ر۹ دقیقه شمالی .

نقطه (ج) . طول ۴۹درجه و۴۱ر۳دقیقه شرقی و عرض ۲۹ درجه و ۵۳ر۴ دقیقه شمالی .

نقطه (د) . طول ۴۹ درجه و۳۷ر۵دقیقه شرقی و عرض ۲۹ درجه و ۵۳ر۴ دقیقه شمالی .

نقطه (ه) . طول ۴۹ درجه و ۳۷ر۷ دقیقه شرقی وعرض ۲۹ درجه و ۵۷ر۸ دقیقه شمالی .

۳ـ قطعه ای واقع بین خطوطی که‌شروع میشود از نقطه (الف) با مختصات جغرافیائی تقریبی طول ۴۹ درجه و ۲۶ر۴ دقیقه شرقی و عرض ۲۹ درجه و ۵۳ر۷ دقیقه شمالی و از آنجا در امتداد خطی مستقیم که این نقطه را متصل می‌کندبه :

نقطه (ب) بامختصات جغرافیائی تقریبی طول ۴۹ درجه و ۲۲ر۴ دقیقه‌شرقی‌وعرض ۲۹ درجه و ۷ر۵۱ دقیقه شمالی و ازآنجا در امتداد خطی مستقیم که این نقطه را متصل میکند به :

نقطه (ج) محل تلاقی نصف ـ النهار ۴۹ درجه و ۹ر۱۷ دقیقه شرقی با خط سه میلی آبهای ساحلی از خط پست‌ترین جزر خاك اصلی عرض متوسط این نقطه ۲۹ درجه و ۵۹ر۴ دقیقه شمالی است و از آنجا خطی منطبق بر خط سه میلی آبهای ساحلی فوق الذکر که این نقطه را متصل میکند به :

نقطه (د) محل تلاقی نصف النهار ۴۹ درجه و ۲ر۲۲ دقیقه شرقی با خط سه میلی آبهای ساحلی از خط پست‌ترین جزر خاك اصلی عرض متوسط این نقطه ۳۰ درجه و ۱ دقیقه شمالی است و از آنجا در امتداد خطی مستقیم به نقطه (الف) مشروح در بالا .

۳ـ اشخاصی و یاشرکتهائی که‌داوطلب انجام یك یا چند رشته از عملیات مجاز مذکور در متن قانون نفت در قسمتهای آزاد مشروحه بالا باشند میتوانندازتاریخ دهم تیرماه ۱۳۴۹ تا نهم شهریور ماه ۱۳۴۹ با رئیس هیئت مدیره و مدیرعامل شرکت ملی‌نفت ایران اداره مرکزی خیابان تخت جمشید تهران ایران مکاتبه و در خواست نمایند تا پرسشنامه ای که برای تعیین صلاحیت متقاضیان تهیه گردیده است برای آنان ارسال گردد.این پرسشنامه بایستی توسط متقاضیان‌تکمیل گردیده و برای تعیین صلاحیت فنی ـ مالی و بازاریابی آنان حداکثر تا هشتم مهر ماه ۱۳۴۹ توسط شرکت ملی نفت ایران دریافت گردد .

۴ـ متقاضیانی‌که صلاحیت آنان‌توسط شرکت ملی‌نفت‌ایران بثبوت‌رسیده باشدش‌در صورتی می‌توانند در مزایده شرکت نمایندکه اطلاعات ومدارك زمین شناسی و یا ژئوفیزیکی موجود مربوط به آن‌قسمت از نواحی آزاد را که چنین عملیاتی درآنها انجام گردیده است از شرکت ملی نفت ایران دریافت داشته و هزینه مربوط را طبق بند (۶) زیرپرداخت‌نمایند. متقاضیان بایستی موافقت خود را با دریافت‌اطلاعات ومدارك مشروحه دربند(۳) بالاحین مکاتبه با رئیس هیئت مدیره و مدیر عامل‌شرکت ملی نفت ایران رسما اعلام دارند .

۵ـ انجام تشریفات مندرج دربند (۳) فوق برای متقاضیانی‌که پرسشنامه‌شرکت ملی نفت ایران را بعد از ۱۰ دی‌ماه۱۳۴۷ تکمیل و به شرکت ملی نفت ایران‌تسلیم داشته‌اند ضروری نمی‌باشد .

اینگونه متقاضیان فقط بایستی کتبا تمایل خود را به شرکت در مزایده و دریافت اطلاعات و مدارك زمین شناسی‌و ژئوفیزیکی مشروحه دربند (۴) فوق به شرکت ملی نفت ایران اعلام دارند .

۶ـ هزینه تهیه هرنوع اطلاعات‌ومدارك زمین شناسی و ژئوفیزیکی‌موجودمشروحه در بند (۴) فوق بنسبت متساوی بین متقاضیانی که صلاحیت مالی ـ فنی و بازاریابی آنان توسط شرکت ملی نفت‌ایران بثبوت رسیده باشد تقسیم خواهد شد . بمحض تعیین صلاحیت متقاضیان‌مراتب با نوع اطلاعات و مدارك زمین ـ شناسی و ژئوفیزیکی موجود و همچنین هزینه‌های مربوطه که بایستی توسط هر یك از متقاضیان پرداخت گردد حداکثر تا تاریخ نهم آبانماه به متقاضیان اعلام‌خواهد گردید

۷ـ متقاضیان از تاریخ دهم آبانماه تا نهم آذرماه ۴۹ مهلت خواهند داشت که هزینه‌های مربوطه را پرداخت نموده و متقابلا اطلاعات و مدارك زمین شناسی و ژئوفیزیکی موجود و همچنین اطلاعات مربوطه به نحوه شرکت در مزایده وسایر مدارك لازم برای تهیه وتسلیم پیشنهاد را از شرکت ملی نفت ایران دریافت دارند.

۸ـ تسلیم پیشنهاد هیچگونه حقی‌برای پیشنهاد دهنده ایجاد نکرده وشرکت ملی نفت ایران در رد و یا قبول کلیه یا بعضی از پیشنهادهای رسیده آزاد خواهد بود .

دکتر اقبال

رئیس هیئت مدیره و مدیر عامل‌شرکت‌ملی نفت ایران

دانش آموزان ممتاز

دبستان عجم

نارمك ایستگاه دفتر نرسیده بفلکه هفت حوض جنب ژاندارمری

فریبرز زنوری کشوری دانش‌آموز ممتاز کلاس‌اول

شهره رمضانی دانش‌آموز ممتاز کلاس‌اول

فرزانه معزی دانش‌آموز ممتاز کلاس‌اول

فرهنك طلوعی دانش‌آموز ممتاز کلاس‌اول

فرانك جلالوند دانش آموز ممتاز کلاس دوم

نرگس فراهانی دانش آموز ممتاز کلاس دوم

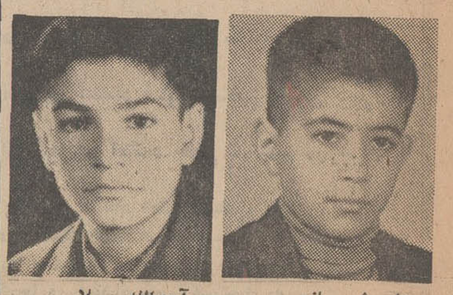

داریوش میانچی دانش آموز ممتاز کلاس پنجم

آیت‌الله سلامی دانش‌آموز ممتاز کلاس پنجم

علی اصغر منتظرمحجوب دانش‌آموز ممتاز کلاس پنجم

عباس شریف شیرازی دانش‌آموز ممتاز کلاس پنجم

دبستان کمال الدین

شماره ۱ پسران «نظام آباد» خیابان گرگان روشنائی . نبم اسفند. تلفن ۷۶۳۳۳۱

علیرضا سلامیان دانش آموز ممتاز

رامین فردوس دانش آموز ممتاز

فرشاد بهوند نژاد دانش آموز ممتاز

نادر علیاری دانش آموز ممتاز

فرخ آسائی اردکانی دانش آموز ممتاز

فریبرز بهوند نژاد دانش آموز ممتاز

مهرداد مشرقی دانش آموز ممتاز

محمود میرزائی دانش آموز ممتاز

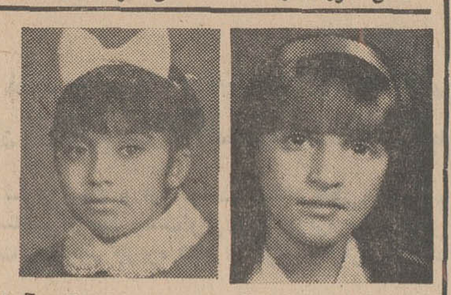

شهرزاد زاده مدرس‌شاگرد اول کلاس چهارم دبستان پروین اعتصامی شهر بابك با معدل ۱۹٫۰۶

مریم مهدی‌پور دانش آموز ممتاز کلاس سوم دبستان افشین ایستگاه راه آهن پیشوا با معدل ۱۸٫۷۸

محمد فرزانه دانش آموز ممتاز کلاس دوم دبستان رگل پرور با معدل ۱۷٫۸۷

محمد رضا پناهنده دانش آموز ممتاز کلاس اول دبستان گل پرور با معدل ۱۹٫۹۰

سازمان فرهنگی ابطحی

کودکستان ، دبستان، دبیرستان

فرح جنوبی بالاتر از چهار راه تخت طاوس تلفن ۷۰۳۴۹

مژگان گیلاردیان دانش‌آموز ممتاز کلاس‌اول

نادر ضابط حسینی دانش‌آموز ممتاز کلاس‌اول

محمد رضا فیاض دانش آموز ممتاز کلاس‌دوم

شیرین شکرانی دانش آموز ممتاز کلاس‌سوم

محمد افراسیابی دانش آموز ممتاز کلاس‌سوم

نازی‌صفائی کرمانشاهی دانش آموز ممتاز کلاس‌سوم

علی افراسیابی دانش آموزممتاز کلاس‌هفتم

حسین بهبود دانش آموز ممتاز کلاس‌نهم

دبستان بنیاد نو

خیابان آناتول فرانس تلفن ۴۳۸۵۵

فرزین حامد دانش آموز ممتاز کلاس اول با معدل ۲۰

سهیل سرهنگی دانش‌آموز ممتاز کلاس سوم با معدل ۱۹

نازی جواهری دانش آموز ممتاز کلاس اول با معدل ۲۰

گلوریا اخوان دانش آموز ممتاز کلاس اول بامعدل ۱۹٫۳

همایون ابراهیم نهورای دانش آموز ممتاز کلاس چهارم با معدل ۱۸

هاله مترجم دانش آموز ممتاز کلاس اول بامعدل ۲۰

ستاره خطیب زاده دانش‌آموز ممتاز کلاس دوم با معدل ۱۹٫۸

مهوش عبودی دانش آموز ممتاز کلاس ششم دبستان اتحاد

لامع طبسی‌دانش آموزممتاز کلاس چهارم دبستان کیمیا

سیاوش میرهادی دانش‌آموز ممتاز کلاس اول دبستان مهاجر

فرهاد فصیحی دانش آموز ممتاز کلاس سوم دبستان ویژه

شیدا لاویان دانش آموز ممتاز کلاس دوم دبستان بهروش

سید مجید میرمرادی دانش‌آموزممتاز کلاس‌دوم‌دبستان ۲۱ آذر تهران نو با معدل ۱۹٫۳۷

مریم رشیدی شاگرد اول کلاس سوم دبستان اتحاد هندان با معدل ۱۷٫۵۴

افسر مقدس زاده شاگرد اول کلاس چهارم دبستان هاشمی تهران نو

بهروز حدائق شاگرد اول کلاس اول دبستان روشن‌نو مشهد

کوشنا نوابی دانش آموز ممتاز دبستان افرند

آموز مریم برادران شاگرد اول کلاس اول دبستان افشید

دبستان مهبان

بمدیریت خانم قمر رضائی- خیابان جمشید آبادچهارراه نصرت تلفن ۶۱۲۳۰۳

رضا علوی دانش آموزممتاز کلاس دوم

مژگان مجدی دانش آموزممتاز کلاس دوم

شهپر توکلی نژاد دانش آموز ممتاز کلاس‌اول

پری ایواسی شاگرد اول کلاس دوم

سیامك مسعودی دانش آموز ممتاز کلاس‌اول

بهداد علوی دانش‌آموز ممتاز کلاس‌اول

آزیتا چهره‌سا دانش آموزممتاز کلاس دوم دبستان مجد

ماهی سلامی شاگرد اول کلاس چهارم‌دبستان بهشتی

فرخنده خلدی‌ثابتی شاگرد اول کلاس چهارم دبستان سمند

شهرام زاده مدرس شاگرد اول کلاس دوم‌دبستان‌پهلوی شهر بابك با معدل ۱۸٫۱۰

همایون دیانت شاگرد اول کلاس اول دبستان بصیر- دیانت با معدل ۱۹٫۴۷

میترا گرجی دانش آموز ممتاز کلاس دوم دبیرستان نظر (حکیم الملك)

۲۲۹۴ر۱۲ر۱۲۰۴۶ - ۴۹ر۴ر۱۰

آگهی اجرای طرح احداث پارك کودك در شهرری

شهرداری پایتخت باستناد ماده ۱۶ قانون نوسازی در نظر دارد طرحی بمنظور احداث پارك کودك جهت امامزاده‌عبداله واقع درشهر ری اجرا نماید علیهذا باستناد تبصره یك ماده مذکور مراتب را باطلاع‌عموم میرسد .

شهردار پایتخت

آ_۲۲۳۹۲

۳۴۳۶ر۱۲ر۱۲۰۵۰ - ۴۹ر۴ر۱۰

آگهی اجرای طرح جاده سوم

شهرداری پایتخت باستناد ماده ۱۶ قانون نوسازی‌در نظر داردطرح جاده سوم‌ازخیابان پهلوی تاخیابان جردن را اجراء نماید لذا باستناد تبصره یك ماده مذکور مراتب‌به اطلاع عموم می رسد .

شهردار پایتخت

آ_۲۲۳۹۰

آگهی پذیرش دانشجو

وزارت فرهنك و هنر برای کلاس تهیه دانشکده هنر های تزئینی تعدادی دانشجو از طریق مسابقه ورودی برای سال تحصیلی ۵۰-۱۳۴۹ و باشرایط زیر میپذیرد:

۱ـ تسلیم فتوکپی شناسنامه

۲ـ فتوکپی مدرك تحصیلی ششم متوسطه «ادبی ، طبیعی ، ریاضی ، هنرستان های هنرهای زیبا »

۳ـ دو قطعه عکس شش در چهار

۴ـ فیش بانکی به مبلغ پانصد ریال به حساب ۱۲۸۵۲۱ بانك ملی ایران شعبه دانشگاه

مواد مسابقه ورودی

۱ـ ادبیات فارسی

۲ـ زبان خارجه (انگلیسی ـ فرانسه)

۳ معلومات عمومی هنری

۴ـ هندسه

۵ـ طراحی باضریب دو

داوطلبان می توانند با در دست داشتن مدارك فوق از اول مرداد لغایت ۳۱ مرداد ماه ۱۳۴۹ از ساعت ۸ تا ۱۲ بدفتر دانشکده واقع‌درخیابان پهلوی ، شاهرضابالاتر از بانك تهران کوچه هوشنگی مراجعه و ثبت‌نام نمایند.

امتحان ورودی ساعت ۷٫۳۰ روز شنبه هفتم‌شهریور ماه ۱۳۴۹ در محل دانشکده به عمل خواهد آمد .

بدانشجویان سال تهیه در صورت توفیق در کلیه امتحانات دروس عملی و نظری اجازه ادامه تحصیل در دانشکده داده خواهد شد واحد های‌سال تهیه آنهابرای ادامه تحصیل محسوب خواهد شد .

دانشجویان سال تهیه که در امتحانات دروس عملی ونظری توفیقی حاصل ننمایند ازادامه‌تحصیل در دانشکده معاف خواهند شد . م‌الف ۳۰۵۹۱

آگهی تجدید مناقصه

نظارت برامور شرکتهای پنبه خرید هشتاد تن مفتول چهار میلیمتری سیاه‌نرم مخصوص بسته‌بندی‌پنبه موضوع آگهی شماره ۹۶۲ مورخ ۴۹ر۳ر۱۴ راباهمان‌شرایطو مشخصات تجدیدمینماید.

داوطلبان میتوانند شرایط و مشخصات را ازدفتر این نظارت واقع درخیابان فخررازی شماره ۹۶ طبقه چهارم اخذ و پیشنهاد خود راتاساعت ده صبح روز سه‌شنبه سی‌ام‌تیرماه ۱۳۴۹ تسلیم نمایند. م‌الف ۳۷۱۱

مدیر نظارت برامور شرکتهای پنبه-مرتضی‌انواری

۲ـ۱

هتل مونتانا

دارای ۶۰ اطاق مجهز با سالنهای بزرك جهت عروسی ومیهمانیهاواستخرشنای‌خانوادگی با آب تصفیه شده در فضای وسیع انواع غذاهای خارجی و ایرانی .

وروزهای جمعه چلوکباب

آدرس : شمیران. درکه تلفن رزرو ۸۵۲۲۰۱

آگهی مناقصه‌شماره ۷ مورخ ۳۰ر۳ر۴۹

آمادگاه ۱۰۱ صحرائی کرمانشاه گوشت گوسفندنیازمندی سالیانه یگانهای تابعه‌ارتش یکم راباشرح مشخصات وبرك شرایط معامله موجود در بخش خرید آمادگاه ۱۰۱ازطریق مناقصه‌خریداری‌می‌نماید داوطلبان میتوانند بامراجعه به‌آمادگاه ۱۰۱ صحرائی واقع درجاده طاق‌بستان و دریافت برك مشخصات‌وشرایط معامله‌پیشنهاد خودرا طبق مفاد شرایط معامله‌تنظیم وتا ساعت ۱۱ صبح روز ۲۹ر۴ر۴۹ بدفتر بخش خرید آمادگاه ۱۰۱تسلیمو رسیددریافت دارند م‌الف ۳۶۹۶ آمادگاه ۱۰۱ صحرائی کرمانشاه

آ_۲۲۲۷۰ ۲ـ۱

مادر اینجانب در حدود ۵ سال بود که مبتلا به بیماری گوارت‌بود واکثر پزشکان متخصص‌برای‌معالجه‌اوفقط‌قرص ودارو تجویزمینمودند و بعلت‌کهولت‌سن از عمل خودداری میشد تا اینکه بوسیله **جناب آقای دکتر محسن صادقی** جراح معروف مورد عمل قرارگرفت و نتیجه رضایت‌بخش شد بدینوسیله از اولیاء امور انتظار تشویق اورادارم .

عباس پیراسته

بدینوسیله از زحمات آقای دکتر کاظم علوی

رئیس عمل جراحی پلاستیك بیمارستان امیراعلم درباره عمل جراحی لوزی پای راستم تشکر نموده سعادت و موفقیت ایشان را از ایزد متعال خواستارم . **ابن‌یامین‌بیده**

تیمسار معظم ارتشبد اویسی فرمانده ژاندارمری کل کشور

در اثر جدیت سرکار استوار دوم نبی‌الله قنبری در ظرف مدت کمی اتومبیل مسروقه اینجانب و باندسارقین اتومبیل کشف شد بدینوسیله از تیمسار معظم تقاضای تشویق این مامور ساعی و فداکار را دارم .

دکترمنوچهرسعیدی

آگهی استخدام راننده

یکی از موسسات دولتی به ۶ نفر راننده بامشخصات زیر نیازمند است :

۱ـ مذهب اسلام.

۲ـ تابعیت دولت شاهنشاهی.

۳ـ حداقل شرط تحصیلی دیپلم کامل متوسطه.

۴ـ دارابودن گواهینامه رانندگی پایه یك و یادوهمگانی.

۵ـ انجام خدمت زیرپرچم یابرك معافیت سربازی (غیرازمعافیت پزشکی).

داوطلبان واجد شرائط میتوانند تقاضانامه خود را باذکر مشخصات و مدارك فوق‌الذکر حداکثر تاتاریخ ۳۱ر۴ر۴۹ توسط پست به نشانی تهران صندوق پستی ۱۴ر۱۳۸۷ ارسال‌دارند.

آ_ ۲۲۴۶۰ ۳ـ۱

آگهی دعوت مجمع عمومی

مجمع عمومی صاحبان سرمایه شرکت سفال بامسئولیت‌محدود در ساعت ۵ بعداز ظهر روز ۲۹ تیرماه ۱۳۴۹ در محل شرکت واقع در خیابان خواجه‌نصیر طوسی شماره ۳۲۶ تشکیل‌میگردد. از صاحبان سرمایه و قائم مقام قانونی آنان‌تقاضا میشود درجلسه مذکور شرکت فرمایند .

دستورجلسه عبارت است از :

۱ـ استماع گزارش هیئت مدیره

۲ـ رسیدگی به بیلان سال ۴۸ و تصویب آن

۳ـ خط مشی آتیه واضافه کردن سرمایه شرکت بمنظورتوسعه

هیئت مدیره شرکت سفال

آگهی حراج

شرکت سهامی تلفن ایران مقدار ۱۲۳۶۳ کیلوگرم سیم مسی داخل کابل با کاغذ و بدون کاغذ موجود در انبار کاریر واقع در خیابان تاج پشت بیمارستان پهلوی را از طریق حراج بفروش می رساند . خریداران می توانند همه روزه در سرویس اداری سیم ها را در محوطه انبار رویت نمایند .

خریداران بایستی مشمول قانون مصوب ۲۲ دیماه ۳۷ موضوع منع مداخله در معاملات دولتی نباشند .

کمیسیون حراج ، سیم ها را در مقابل وجه نقد فروخته و خریداران موظفند کالای خریداری شده را منتهی ظرف مدت ۴ روز اداری از محوطه انبار خارج نمایند . چنانچه در مدت مذکور سیم ها را از انبار خارج ننمایند شرکت سهامی تلفن ایران حق دارد نسبت بخروج تمام یا مقدار باقیمانده بهرشکل که صلاح بداند اقدام و هزینه های مربوطه را از خریدار اخذنماید.

شرکت سهامی تلفن ایران پس از اخراج کالا بشرح فوق برای حفظ و نگاهداری آنها مطلقا تعهد و مسئولیتی نخواهد داشت حراج سیم ها از ساعت ۱۰ صبح روز دوشنبه ۲۹ر۴ر۴۹ در محوطه انبار کاریر شروع و تا خاتمه حراج همه روزه ادامه خواهد داشت . مالیات و عوارض و هزینه های متعلقه به آن بعهده خریدار خواهد بود . م‌الف ۳۵۸۹

آ_۲۱۹۰۸ ۲ـ۱ **شرکت سهامی تلفن ایران**

برای انگلیس در خلیج فارس راه بازگشت نیست

محافل سیاسی تهران و لندن اعلام این تصمیم را که دولت ادوارد هیث برای چگونگی حفظ منافع مشترك در خلیج فارس با امیرنشینان و کشور های این منطقه به مذاکره خواهد پرداخت بمنزله تغییر وتعدیل نظر در سیاست گذشته محافظه ـ کاران به ابقاء کامل قوای انگلیس در خلیج فارس تلقی کردند.

حزب محافظه کار هنگامیکه حزب رقیب و حاکم کارگر دوسال ونیم قبل تصمیم به خروج کامل قوای انگلیس از خلیج فارس و خاوردور اتخاذ کرد، این تصمیم رامخالف مصالح بریتانیا و منطقه خلیج فارس خواند و خاطر نشان ساخت حزب محافظه کار درصورت بدست گرفتن قدرت، قوای انگلیس را در خلیج فارس ابقاء خواهد نمود.

*** سیاست جدید**

خطوط اصلی سیاست دولت جدید در امور داخلی و خارجی انگلستان روز پنجشنبه دربیانات افتتاحیه علیاحضرت ملکه الیزابت دوم که بوسیله ادوارد هیث تهیه شده بود هنگام گشایش پارلمان جدید انگلستان در مجلس لردان تشریح شد.

ملکه انگلستان بدون آنکه وارد جزئیات سیاست دولت جدید «وایت هال» شود تاکید کرد که محافظه کاران مصمم اند حضور نیرو های انگلیس را در جنوب شرقی آسیا حفظ کنند.

ملکه انگلیس گفت دولت با کشور های «دوست هم پیمان» در اتحادیه کشور های مشترك المنافع برای حفظ صلح و ثبات اوضاع درجنوب شرقی آسیا همکاری خواهد کرد و این همکاری میان مالزیا، سنگاپور، زلاند جدید و استرالیا جنبه نظامی خواهد داشت.

در مورد حفظ نیروها در خلیج فارس ملکه الیزابت تصمیم وسیاست نهائی محافظه کاران را اعلام ننمود و همین قدر گفت دولت با امیرنشین های محلی برای حفظ منافع مشترك آنها وارد مذاکره خواهد شد.

محافظه کاران تا یك سال و نیم قبل همواره تاکید میکردند چنانچه قدرت را در دست گیرند برخلاف سیاست دولت کارگری، قوای انگلیس را در خلیج فارس ابقاء خواهند کرد.

بموجب تصمیم سیاست دولت کارگری که دوسال و نیم پیش اتخاذ و اعلام گردید نیرو های انگلستان در خلیج فارس و خاور ـ دور تا پایان سال ۱۹۷۱ میلادی میبایستی تخلیه شوند.

بدنبال دیداری که ادوارد هیث رهبر محافظه کاران در فروردین سال ۴۸ از امیرنشینان خلیج فارس و کشور های این منطقه از جمله ایران، عربستان سعودی و کویت بعمل آورد، در اظهارات وسیاست محافظه کاران تعدیلی احساس شد و سخنگویان این حزب از آن پس گفتند، دولت محافظه کار درصورت بدست گرفتن قدرت با «دوستان خود» بار دیگر به مذاکره خواهد پرداخت و اگر مطمئن شود که همه مایلند انگلستان در این منطقه باقی بماند، اقدام به لغو تصمیم دولت کارگری درتخلیه قوا ازاین منطقه خواهد شد.

اشاره ملکه انگلستان به سیاست دولت جدید، در خلیج فارس در حقیقت ادامه همان نظری است که طی یکسال گذشته سخنگویان حزب محافظه کار در این زمینه بیان داشته اند.

گواینکه به سیاست ونظر محافظه ـ کاران نسبت بامر تخلیه قوا از خلیج فارس، ملکه انگلستان به مختصر اشاره قناعت کرد، و سیاست محافظه کاران بنظر قدری گنگ و پیچیده میرسید، معذلك همین اختصار وپیچیدگی، از تعدیل در نظرو سیاست گذشته محافظه کاران و بی تصمیمی «وایت هال» در لغو تصمیم دولت گذشته کارگری حکایت می کند.

*** راه بازگشت نیست**

خبرگزاری فرانسه در گزارشی پیرامون بیانات ملکه انگلستان گفت: در لندن محافل سیاسی را عقیده براینست که دولت «ادوارد هیث» در مورد تخلیه قوا از خلیج فارس در برنامه دولت کارگری گذشته تغییری نخواهد داد.

آنان که از آن نظر پشتیبانی می کنند عقیده دارند که مقدمات تخلیه قوا آن چنان پیش رفته است که راهی برای بازگشت به گذشته وجود ندارد.

از طرف دیگر بدنبال اعلام تصمیم کارگران به تخلیه قوا امیرنشینان خلیج فارس بسرعت مقدمات تشکیل فدراسیونی رابرای دفاع مشترك فراهم کردند و گواینکه این فدراسیون اینك فقط روی کاغذ تشکیل شده، معهذا بطور غیرمستقیم روح همکاری و احساس خود یاری وامیدبه اینده در میان امیرنشینان خلیج فارس بوجود آورده است.

دراین شرایط، ابقاء قوای انگلیس ازنظر امارات خلیج فارس که با ثروت ومنابع فراوان اینك بسرعت درراه پیشرفت و تغییر چهره سرزمین های خود قدم بر می دارند به عنوان قدمی به گذشته وبازگشت بقهقرا ودوران تلخ استعمار تلقی خواهد شد.

بدین ترتیب آنچه که دولت جدید محافظه کار را مجبور به اجرای برنامه دولت کارگری در تخلیه قوا می کند، بر خلاف تصورات گذشته عدم توانائی خزانه لندن در تقبل هزینه های گزاف حفظ قوا نخواهد بود، بلکه محرك این تصمیم بقول مایکل استوارت وزیرخارجه سابق انگلیس جبرزمان است که انگلستان باید ان را به عنوان یك حقیقت تاریخ قبول کند.

*** مذاکرات آینده**

بهرحال در شرایط فعلی بایددر انتظار مذاکرات آینده دیپلمات های محافظه کار با مقامات امیر ـ نشینان خلیج فارس و کشور های منطقه یعنی ایران و عربستان بود. اگر قبول کنیم که «وایت هال» واقعا درموردسیاست تخلیه قوابعلت بی اطلاعی ازشرایط موجود در بی تصمیمی قرار گرفته، درآن حال مذاکرات ودیدار های حقیقت یاب قریب الوقوع طراحان و مجریان دیپلماسی لندن این حقیقت را روشن خواهد کرد که شرایط تاریخی وعواملی که منجر به حضور نظامی بریتانیا در این منطقه گردید برای همیشه از صفحات تاریخ خلیج فارس رخت بر بسته است.

دیپلمات های محافظه کار که قرار است برای اتخاذ تصمیم نهائی باین منطقه سفر کنند در نخستین مرحله توقف در این منطقه با مخالفت صریح تهران در ادامه حضور نظامی انگلیس در خلیج فارس مواجه خواهند شد.

سیاست و نظریات ایران بارها پیش و بعد از پیروزی محافظه ـ کاران در انتخابات انگلستان به صراحت تشریح واعلام گردیده است. ایران این سیاست را با اعتقاد باین حقیقت که کشور های ساحلی خلیج فارس از هر جهت آمادگی بر عهده گرفتن مسئولیت حفظ صلح را در این منطقه ازجهان دارند وثبات این منطقه باهمکاری کشور های ذینفع منطقه‌ای بدون دخالت هر قدرت خارجی تامین خواهد شد ابراز داشته و تهران هرگونه کوششی از جانب بریتانیا را برای ادامه حضور نظامی در خلیج فارس بعد از پایان سال ۱۹۷۱ رد میکند.

جشن های پایان سال تحصیلی

* دبیرستان ارس پایان سال تحصیلی خود را در هفته گذشته جشن گرفت. پس از خیر مقدم بوسیله آقای بیگلر نخجوان معاون دبیرستان برنامه های جالب هنری شامل موسیقی و رقص و دکلمه و نمایش فیلم انجام شد.

* بمناسبت پایان سال تحصیلی و قبولی صد در صد دانش آموزان کلاس ششم دبستان نمونه الوند تجریش مراسمی در محل دبستان برگزار شد.

در این مراسم آقای جوادمحمدی رئیس دبستان درمورد همکاری های اولیاء دانش آموزان و مربیان بیاناتی ایراد کرد و سپس برنامه های هنری اجراء شد.

* دبستان عدل شمیران پایان سال تحصیلی خود را جشن گرفت خانم زهره عدل درمورد فعالیت های مدرسه و قبولی کلیه دانش آموزان صحبت کرد و آنگاه برنامه های هنری شامل رقص و نمایش اجرا شد.

* بمناسبت پایان سال تحصیلی مجلس جشنی در دبستان مهرآزیتا با حضور عده‌ای از فرهنگیان و اولیاء دانش آموزان برگزار شد. پس از بیانات خانم ثقفی مدیر دبستان وآقای سرهنك مژدهی رئیس انجمن خانه و مدرسه برنامه های هنری جالبی اجرا گردید.

یك وزیر عراقی باتهام رهبری توطئه برضد حسن البکر برکنار شد

بیروت ـ آشوسیتدپرس صالح عمرالعالی وزیر اطلاعات و فرهنگ عراق توسط حسن البکر رئیس جمهوری این کشور از کار برکنار شد، ظاهرا اتهام او توطئه علیه رژیم بوده است. این کار ۲۴ ساعت پس از آن انجام شد که «العالی» شخصا وجود یك توطئه بر ضد رژیم بعثی عراق را در بغداد اعلام کرده بود.

«العالی» یکی از اعضاء شورای ۵ نفری «فرماندهی انقلاب» و از اعضاء برجسته حزب بعث است. در اعلامیه‌ای که طرد «العالی» را ازوزارت اعلام کرد، توضیحی درباره مقامات دولتی و حزبی او داده نشده است.

خبرگزاری عراق در یك گزارش مختصر گفت: «طبق فرمان رئیس جمهوری که صبح امروز (دیروز) در بغداد صادر شد صالح عمرالعالی از مقام وزارت اطلاعات و فرهنگ برکنار شده است.»

«العالی» در اظهارات قبلی خود که روزپیش ایراد شده بود گفته بود نشانه‌هائی هست که یك توطئه جدید علیه حکومت عراق توسط امپریالیسم وارتجاع ترتیب داده میشود.

حسن البکر نیز چهارشنبه شب گفته بود: رژیم عراق بایك اقدام ضد انقلابی که مورد حمایت نیرو های امپریالیسم وارتجاع است روبرو میباشد.

عناصر خرابکار در ادارات غیر نظامی رخنه کرده‌اند و میکوشند موانعی در راه دولت ایجاد کنند.

درهمین جلسه کنفرانس کشاورزان صدام حسین التکریتی معاون رئیس جمهوری که مرد نیرومند عراق شمرده میشود نیز گفته بود: عناصر مشکوك ارتجاعی و مزدوران علیه انقلاب توطئه کرده‌اند. انقلاب از همه کار های آنها آگاه است و با مشت آهنین براین عناصر مرتد ضربه خواهد زد.

برکناری العالی باعث حیرت محافل سیاسی خاورمیانه شده است، زیرا وی در حکومت بعثی مقام مهمی داشته است.

هفته پیش در بیروت گزارشی منتشر شد که دولت عراق علیه کمونیستها وارد عمل شده و ۲۹۰ نفر آنها را زندانی کرده است.

سپاسگزاری از ریاست دبیرستان جهان

انجمن خانه ومدرسه دبیرستان جهان باتوجه به میزان قبولی سالهای ششم بخصوص ششم ریاضی از جناب آقای علی افتخاری ریاست محترم دبیرستان که از صاحب منصبان قدیمی وزارت آموزش و پرورش واز افراد شاهدوست مملکت هستند اظهار تشکر وامتنان دارد واز مقام وزارت سرکار علیه خانم دکتر قزوینی، قربانعلی زرتاج، محمود ملکوتی، محمدفیروزمند، فرخ روپارسای تقاضا مینماید که ایشان مورد تشویق و تقدیر قرار گیرد.

حسین طباطبائی، سرهنك باقر میرقهاری، محمد نوروزی ـ محمدهادی قدیمی، محمدباقر هراتی، محمد جعفر گرامی.

مقررات نرخ بندی و شرایط کار درمانگاهها و بیمارستان‌های خصوصی

بقیه از صفحه اول

۱ـ صورت اسامی پزشکان شاغل دردرمانگاه ها و ساعات کار و رشته تخصص یاطبابت آنان باید درسر سرای درمانگاه برای اطلاع مراجعه کنندگان نصب گردد.

۲ـ ساعات خدمت پزشکان در درمانگاه ها نباید مقارن ساعات اشتغال آنان در محلی دیگر باشد.

۳ـ هیچ پزشکی نمیتواند نام درمانگاه یا نامی نظیر انرا برمطب خود اطلاق کند.

۴ـ مسئولیت فنی و تعیین حق معالجه یا حق عملو بطور کلی دستمزد خدمات پزشکی که در درمانگاه ها انجام می‌شود باپزشك مسئول است. صاحب امتیاز درمانگاه یا افراد دیگری که در درمانگاه سهیم هستند درصورتی که پزشك نباشند بهیچوجه حق دخالت دراین امور و بطور اعم در امور پزشکی ندارند.

۵ـ دردرمانگاه های عمومی باید درتمام ساعات کار لااقل یك تن پزشك مسئول حضور داشته باشد.

۶ـ دردرمانگاه هائی که جنبه تخصصی دارد باید پزشکان متخصص درساعات مقرر در خود درمانگاه حاضر باشند.

۷ـ درمحل هائیکه بمسئولیت پزشك، تزریقات انجام میشود، میتوان فقط یك تابلو ساده که برآن کلمه «تزریقات» قید شده باشد، نصب کرد.

۸ـ امضای نسخه هائی که از پزشکان درمانگاه ها و موسسات مشابه صادر میشود باید کاملا خوانا و روشن باشد.

۹ـ تابلو وسرنسخه درمانگاه‌ها و موسسات مشابه باید ساده و مانند تابلو و سرنسخه پزشکان بدون ذکر نام پزشکان شاغل در درمانگاه باشد. ساعات کار باید درتابلو ها و سرنسخه ها قید گردد.

۱۰ـ مسئولان درمانگاه ها و موسسات مشابه موظفند صورت اسامی پزشکان معالج و ساعات کار آنان و رونوشت پروانه تاسیس را بنظام پزشکی اعلام کنند.

۱۱ـ درمانگاه ها و موسسات مشابه موظفند هر گونه تغییری را که دروضع موسسات مربوط اعم از فنی واداری باپزشکان شاغل حاصل میشود، درمدت ۳ روز بنظام پزشکی اعلام کنند.

۱۲ـ طبق مقرراتی که قبلا نیز اعلام شده، بیمارستانها و درمانگاه ها و موسسات مشابه خصوصی مجاز به انتشار هیچ نوع اعلامیه یا اطلاعیه یا رپورتاژ یا آگهی تبلیغاتی در جراید نیستند مگر آگهی های مجاز که مقررات آن بتصویب هیئت مدیره نظام پزشکی مرکزی رسیده است.

۱۳ـ بیمارستانها و بطور کلی موسسات درمانی خصوصی باید نرخ های خدمات بیمارستانی از قبیل: نرخ اطاق عمل، تختخواب، تختخواب اضافی، حق انستزی و نظائر ان و نیز پزشکان معالج بیمارانی که دراین موسسات بستری میشوند یا تحت درمان قرار می گیرند باید مخارج درمانی از قبیل: حق عمل جراحی، ویزیت و نظایر آن را دربدو امر باطلاع بیمار یا اطرافیان او برسانند وباو توافق کنند. مگر درموارد بیماران فوری که انجا این امر مقدور نباشد.

۱۴ بیمارستانها و موسسات درمانی خصوصی درپایان معالجه بیمار باید صورت کامل مخارج بیمارستانی او را تهیه و بوی تسلیم کنند.

۱۵ـ متخلفین از مقررات فوق مشمول مقررات انتظامی نظام پزشکی خواهند بود.

۱۶ـ کلیه درمانگاه‌ها و موسسات مشابه باید تاآخر تیرماه سال جاری دراجرای مفاد بند های ۱ـ۹ـ۱۰ مقررات فوق اقدام کنند. بقیه مقررات از تاریخ انتشار این آگهی لازم الاجرا است.

رئیس هیئت مدیره مرکزی نظام پزشکی ـ دکتر اقبال

کنفرانس وابسته مطبوعاتی ایران در لندن

اصول و مبانی منشور انقلاب شاه ومردم وپیشرفت های مختلف وطن ما بوسیله علی شاپوریان وابسته مطبوعاتی دولت شاهنشاهی ایران در لندن ـ برای جمع کثیری ازاستادان ودانشجویان انگلیسی وخارجی تشریح شد. وی در پایان به پرسشهای دانشجویان درباره پیشرفت های ایران درامور اقتصادی، کشاورزی واجتماعی پاسخ داد.

کشتی گیران ایرانی

کیلو، ۵۲ کیلو، ۶۲ کیلو ۶۸ کیلوی تیم کشتی فرنگی ایران در آمادگی کامل برای شرکت در مسابقات بسرمیبرند. هرپنج کشتی گیرایرانی یکساعت قبل در وزن کشی قبل از مسابقات شرکت کردند و هیچیك از انها اضافه وزنی که مانع از شرکت انها درمسابقات گردد نداشتند. اکنون دراین فاصله کوتاه به آغاز مسابقات بیش از هرچیز ازروحیه عالی اعضاء تیم ایران می توانم یاد کنم.

شب گذشته درجلسه‌ای که با شرکت تمام اعضاء فدراسیون بین ـ المللی کشتی در محل کمیته اجرائی مسابقات درادمونتون تشکیل شد، فدراسیون جهانی کشتی باتفاق آراء تصمیم گرفت بخاطر مسائل سیاسی کشور آفریقای جنوبی راازمسابقات اخراج و عضویت این کشوررا ازاین فدراسیون لغو نماید.

برای تصویب این تصمیم فدراسیون رای گیری شد و کمیته با ۳۸ رای موافق دربرابر ۲۱ رای مخالف این پیشنهاد را تصویب و آفریقای جنوبی عملا ازفدراسیون بین المللی کشتی اخراج شد!

طی گفتگوی اختصاصی که با آقای آرتورهامون رئیس فدراسیون کشتی کشور آفریقای جنوبی که اهل ژوهانسبورك پایتخت این کشور می باشد، داشتم، وی درحالیکه شدیدا باین تصمیم فدراسیون بین المللی معترض بود اظهار داشت:

این یك تصمیم غیر ورزشی برعلیه ورزشکاران آفریقای جنوبی است اومن ایمان دارم این تصمیم بدین جهت گرفته شده که در کشور آفریقای جنوبی هیچ سفید ـ پوستی به ورزش کشتی توجه ندارد!

من دراینجا مجبوربه ذکر این مساله نیز هستیم که فدراسیون های افریقای جنوبی از فدراسیون بوکس قبلا بهمین دلیل، عضویت آفریقای جنوبی را از فدراسیون مربوطبخود لغو کرده اند!

درجلسه‌ای که شب گذشته بهمین منظور درادمونتون تشکیل شده بود نمایندگان ۸۳ کشورعضو درفدراسیون بین المللی کشتی حضور داشتند.

درگذشت یکی از قدیمی ترین روزنامه فروش ها

باکمال تاسف اطلاع یافتیم که دیشب آقای ذوقعلی ذوقی که از بدو تاسیس و انتشار روزنامه اطلاعات، بکار فروش روزنامه اشتغال داشت برحمت ایزدی پیوسته است.

مرحوم ذوقی یکی از فروشندگان باسابقه وعلاقمند جراید بود که در گذشت وی مایه تاسف و اندوه میباشد.

در گذشت این خدمتگزار قدیمی مطبوعات را بهمهٔ فروشندگان جراید و بازماندگان و بستگان و دوستان آنمرحوم تسلیت میدهیم.

مهلت توافق بقایای مالیاتی تمدید شد

وزارت دارائی امروز اعلام داشت که مهلت توافق برای تصفیه بقایای مالیاتی، برای مودیانی که مالیات هرسال آنان از پنجاه هزار ریال تجاوز نمیکند تا آخر مرداد ماه تمدید شده است این مهلت قبلا تاآخر خرداد تعیین شده بود.

برطبق قانون اصلاح قانون مالیاتهای مستقیم، ادارات دارائی مجازند با مودیانی که بابت مالیات تاآخر سال ۴۶ (عملکرد ۴۵) بقایای مالیاتی قطعی نشده دارند و مالیات هر سال آنان از پنجاه هزار ریال تجاوز نمیکند توافق کنند ودر صورت عدم انجام توافق پرونده را برای تشخیص مالیات به کمیسیون های حل اختلاف ارجاع نمایند.

سخنگوی وزارت دارائی افزود که بموجب ماده ۳۲۰ قانون اصلاح قانون مالیاتهای مستقیم مبداء احتساب زیان دیرکرد در مورد بقایای مالیاتی که ازتاریخ تصویب این قانون ببعد قطعی شود تاریخ تصویب قانون مزبور (اسفند ماه ۴۸) خواهد بود. بنابراین تاخیر مراجعه برای تصفیه بقایای مالیاتی موجب شمول زیان دیرکرد بیشتری است ودر صورتیکه مالیاتی هرچه زوده‌تر بدهی های مالیاتی خود را تصفیه کنند زیان دیرکرد کمتری خواهند پرداخت.

در انجمن قلم

روز یکشنبه چهاردهم تیر ماه ساعت هفت بعد از ظهر آقای جوادعامری رئیس اداره کل آموزش و طرح ریزی پرسنلی شرکت ملی نفت درباره «فن مدیریت و رهبری» در محل انجمن قلم بولوار الیزابت سخنرانی خواهد کرد.

بازدید مقامات وزارت خارجه از اوقاف شهرستانها

بمنظور آشنائی بیشتر کارمندان عالیرتبه وزارت امور خارجه با پیشرفتهای کشور و آثار انقلاب اجتماعی ایران در شئون مختلف، بدعوت سازمان اوقاف ۱۵ تن از صاحبمنصبان عالیرتبه این وزارتخانه از کار های عمرانی اوقاف در قزوین و زنجان و استانهای آذربایجان شرقی و گیلان بازدید خواهند کرد.

این هیئت بریاست آقای دکتر عاملی معاون فرهنگی وزارت امور خارجه بامداد فردا از طریق قزوین و زنجان به تبریز عزیمت و پس از دیدن کارهای عمرانی مساجد و بقاع متبرکه و پیشرفتهای کشور در شهرستانهای شمال، روز بیستم تیر ماه از طریق رشت بتهران مراجعت خواهد کرد.

اخطار نظام پزشکی به پزشکان

*** تابلو های غیر مجاز از اول مرداد ماه جمع آوری میشود**

نظام پزشکی امروز اعلام کرد که از طرف هیئت مدیره نظام پزشکی اسامی پزشکان ودندانپزشکانی که تا کنون نسبت به تطبیق تابلوها و سرنسخه های خود باضوابطی که اعلام شده اقدام نکرده‌اند به دادسرای نظام پزشکی ارسال گردید.

این گونه پزشکان از لحاظ انتظامی تعقیب میشوند.

سخنگوی نظام پزشکی اخطار کرد که از اول مرداد ماه سال جاری هر نوع تابلو غیر مجاز پزشکان ازمعابر برداشته میشود.

کودکستان ـ دبستان ـ دبیرستان
سراج
همه روزه ازساعت ۸½ الی ۱۱½ صبح ثبت نام مینماید.
نشانی: گمرك امیریه تلفن ۲۸۳۸۰ـ۲۰۹۳۱
۱ـ۲ـ آ ـ ۱۹۸۳۲

آگهی افزایش سرمایه در شرکت سهامی تصفیه شکراهواز
طبق نامه شماره ۷۹۱ مورخ ۴۹/۳/۲۱ پیوست صورت جلسه هیئت مدیره مورخ ۴۹/۳/۱ وضمائم وباستناد صورت جلسه مجمع عمومی صاحبان سهام مورخ ۴۷/۳/۱۵ سرمایه شرکت از مبلغ دویستو شصت وپنج میلیون ریال بمبلغ سیصدو نود و هفت میلیون وپانصدهزار ریال افزایش یافت و نصف اضافه سرمایه مذکور ازطرف صاحبان سهام پرداخت و در اختیار هیئت مدیره شرکت قرار گرفت ودر نتیجه ماده ٤ اساسنامه بشرح زیر اصلاح گردید ماده ٤ (سرمایه شرکت مبلغ سیصد ونودو هفت میلیون وپانصد هزار ریال که منقسم به دو هزار سهم بانام ممتاز (موسس) ۱۳۲۵۰۰ ریالی که تمام مبلغ اسمی آن پرداخت شده واوراق سهام آن صادر گردیده و هزار سهم عادی ۱۳۲۵۰۰ ریالی که نصف آن پرداخت گردیده)
رئیس اداره ثبت شرکت ها و مالکیت صنعتی ـ مهدی نراقی
آ ـ ۲۲۶۲٤

آگهی مجمع عمومی فوق العاده
بدینوسیله باطلاع صاحبان سهام شرکت سهامی شیلات ایران میرساند تاریخ تشکیل مجمع عمومی فوق العاده صاحبان سهام شرکت موضوع آگهی شماره ۱۱۸۹٤۱ مورخ ۴۹/٤/۲ بساعت ۸½ صبح روز دوشنبه ۴۹/٤/۲۲ موکول گردید.
از صاحبان سهام دعوت میشود در جلسه مزبورحضوربهمرسانند
دستور جلسه:
۱ـ رسیدگی نهائی و تصویب بیلان سال ٤٦ـ٤٧ موضوع آگهی شماره ٤۲۷۹ مورخ ۴۸/۸/۱۰
۲ـ رسیدگی و اتخاذ تصمیم در مورد امور معوقه وجاری
۳ـ انتخاب بازرسان قانونی
شرکت سهامی شیلات ایران
آ ـ ۲۲۷۲۲

تاریخ انعقاد مجمع عمومی شرکت قند اصفهان
مندرج درشماره ۱۳۲۳۲ ساعت ۵ بعدازظهر روز یکشنبه بیست و هشتم تیرماه میباشد که اشتباها بیست و هفتم درج شده است.

تصحیح شده آگهی دعوت
درروزنامه اطلاعات شماره ۱۳۲۳۲ مورخ ۴۹/٤/۱۱ بشرح زیرتجدید میشود:
جلسه مجمع عمومی عادی شرکت سهامی افشره که قرار بود ساعت پنج بعداز ظهر روزچهارشنبه ۱۰ تیرماه ـ ۱۳۴۹ تشکیل شود بواسطه عدم تشکیل بروز شنبه ۲۷ تیرماه ۱۳۴۹ ساعت پنج بعداز ظهر موکول گردیده است اینك از کلیه سهامداران تقاضا میشود درساعت وروز مزبور دراین جلسه مجمع عمومی عادی که در مرکز شرکت تشکیل خواهد شد شرکت فرمایند.
دستور جلسه عبارت استاز:
۱ـ رسیدگی به گزارش هیات مدیره و بازرسان
۲ـ رسیدگی و تائید ترازنامه سال ۱۳۴۸ شرکت
۳ـ انتخاب بازرسان.
شرکت سهامی افشره
آ ـ ۲۲۷۰۲

تشکر وامتنان از اولیاء محترم شرکت واحد اتوبوسرانی تهران و حومه
اینجانب به نمایندگی از طرف قاطبه اهالی و کسبه خیابان ۳۲ متری سبلان از نقطه نظر اینکه باامتداد خط ۱۱۸ بانتهای سبلان مااهالی رارهین منت نموده ودرنتیجه از گرفتاریهای عدیده که در مورد ایابو ذهاب وددردسرشاق و مالایطاق اغلب تاکسی ها ـ کرایه‌ای ودیگر وسائط نقلیه که گریبانگیر ماشده بودنجات داده از جناب آقای دکتر عاقلی مدیرعامل محترم بویژه سرکار سرگرد فرنام ریاست عالیه نواحی سه گانه وسرکار سرگرد نوری فرد وجنابان آقایان مهیاری ـ احمدی ـ ذوالمجد ـ شادابی ـ حسینی ـ مخصوصا آقای احمدخاوری و آقای حسن غیاثی و سرکاران نجفی وحسن علیمردانی ودیگر آقایانیکه براین بنده منت گذارده وبا اشاعه وطی طریق هدایت فرموده‌اند نهایت سپاسگزارم.
پزشکیار محمدده پهلوان
آ ـ ۱۱۷۱۳

آگهی دعوت مجمع عمومی
ازکلیه کارکنان موسسات باربری تهران و حومه دعوت می‌شود که روز ۴۹/٤/۲٦ ساعت هشتونیم صبح برای شرکت در مجمع عمومی سندیکای درشرف تاسیس کارکنان موسسات باربری تهران و حومه که در محل ساختمان کارتراك خیابان قزوین مقابل باربری شفائی تشکیل میگردد. حضور بهمرسانند دستور جلسه: ۱ـ قرائتو تصویب اساسنامه ۲ـ انتخاب اعضای اصلی وعلی البدل هیات مدیره وبازرسان.
هیئت موسس سندیکای درشرف تاسیس کارکنان موسسات باربری تهران و حومه:
شاپور رضائی، جوادبشاش، علیمیرزائی، فضل الله صادقی، کریم محمدی، انصاری، شریفی، میرعلینقی، حاج کریمی، میرشجاعی، میریان، هاشمی.
آ ـ ۱۱۳۱۵

قابل توجه فارغ التحصیلان ششم ابتدائی
دبیرستان ملی دخترانه خجسته
برای دانش آموزان سال اول دبیرستان کلاس آمادگی با همکاری دبیران مجرب از اول مردادماه بطوررایگان دایر مینماید نامنویسی همه روزه صبحها
نشانی: میدان کاخ خیابان ابتهاج تلفن ۴۲۶۳۲

کودکستان ـ دبستان ـ پانسیون شبانه روزی
«فرهنگ کودك»
۱ـ برنامه تابستانی: تعلیم شنا ـ کلاسهای زبان انگلیسی ـ ریاضی
۲ـ برای کلاس اول فقط متولدین ۱۳٤۳ پذیرفته میشوند
خیابان پهلوی ـ مقابل کاخ مرمر تلفن ٤٥٩٤۱

اطلاعیه
دبیرستان کیهان

آقای اکبر ترکان دانش آموز سال ششم ریاضی در سال تحصیلی ٤۸ـ٤۹ بین کلیه دبیرستان های پسران حوزه ۲ ناحیه یك آموزش وپرورش مقام اول را احراز نمود.
نشانی: حشمت الدوله پیروزجنوبی دبیرستان کیهان تلفن ٦٦۹۷۸

دبستان وکودکستان سپهر
همه معتقدند کلاسهای اول دبستان سپهر درایران بی نظیر است.
نشانی: جاده قدیم ـ شمیران. خیابان شادمان ۷۲٥۰۷
۱ـ۱۰ آ ـ ۱۰۳٥۷

اینجانب کامبیز زمردی دانش آموز دبیرستان شماره یك
گروه فرهنگی آریا (زاگرس)
که درامتحانات ششم طبیعی در ناحیه یك رتبه اول شناخته شده‌ام از زحمات دبیران گروه فرهنگی آریا تشکر مینمایم.

اینجانب هما دریانی دانش آموز دبیرستان دخترانه شماره ۷
گروه فرهنگی آریا (ورجاوند)
که در امتحانات ششم ریاضی ـ دختران درناحیه یك رتبه اول شناخته شده‌ام از زحمات دبیران مبرز آن دبیرستان سپاسگزاری مینمایم.

دبیرستان راه بهتر
دبیرستان راه بهتر با همکاری موسسات و سازمان های فرهنگی روش نو ـ جهان تربیت ـ آینده روشن ـ مهران ـ ایران آباد ـ امید فردا ـ کمال تربیت وفرح آباد ششمین سال تاسیس خود را آغاز مینماید و همه روزه برای:
کلاسهای دوره اول و دوم (طبیعی وریاضی) آماده ثبت نام است
خیابان تخت جمشید اول ایرانشهر شمالی
تلفن ٤٦۷٤٥

چلوکباب «نایب»
تجریش «خیابان سعدآباد» افتتاح شد.
۱۰ـ۰ آ ـ ۲۲٥٦٤

دبیرستان آزر میدخت شرقی
همه روزه ثبت نام مینماید وسیله ایاب وذهاب آماده است. کلاسهای تجدیدی وتقویتی همه روزه دائر است
نشانی ـ دروازه شمیران ـ خیابان خورشید و خیابان دربند

پیشرو (صاحبقرانیه)
کودکستان ودبستان، زیرنظرومدیریت
دکتر مهدی جلالی
همه روزه ثبت نام مینماید
نشانی: خیابان صاحبقرانیه جنوب مرکز تلفن نیاوران تلفن ۸۸۲۷۸۱

جوائز نفیس برای دانش آموزان ممتاز
یک اتومبیل پیکان اختصاصی
۳ دستگاه موتوسیکلت
۱۰۰۰ جایزه نفیس و ارزنده
دو کارت رایگان برای شرکت در جشن بزرك و باشکوه اطلاعات
یك قطعه نشان افتخار برای هر دانش آموز
برای چاپ عکس دانش آموزان ممتاز و دریافت نشان و همچنین استفاده از جوائز نفیس به سازمان فرهنگی اطلاعات تلفن ۳۱۱۲۱۹ مراجعه فرمائید.

این واقعه در بابلسر اتفاق افتاد ..

۳ زن بر اثر مسمومیت ناشی از زهرمار جان سپردند

سه زن کشاورز که در مزرعه خود واقع در چهار کیلو متری بابلسر مشغول کار بودند پس از فراغت از کار در گوشه‌ای نشستند بخوردن چای مشغول شدند چند دقیقه بعد ، این سه زن بحال اغماء افتادند و تنی چند از عابران که از آن حوالی میگذشتند با مشاهده جریان به کمك آنان شتافتند . علت بیهوشی این سه‌زن برهیچیك از مددکاران روشن نبودوهر کدام از آنان برای نجات زنان کشاورز اظهار نظر هائی میکردند . یکی‌از عابرین پیشنهاد کرد زنان را به خانه‌هایشان انتقال‌دهندیك کشاورز دیگر به بازرسی‌آن‌حوالی پرداخت تاشایدبعلت واقعه پی‌ببرد،واتفاقاهم او بود که با برداشتن در «کتری» محتوی‌چای‌ناگهان فریادی‌وحشتناك کشید و همه را متوجه خود ساخت. مددکاران زنان را بحال خود گذاشتند و بسراغ مرد کشاورز رفتند دراینجا بود که علت‌بیهوشی زنان بر آنان روشن شدو با دیدن ماری بزرك در داخل «کتری» همه یقین حاصل کردند که زنان دچار مسمومیت ناشی از زهرمارشده‌اند.

از اینجا تلاش دامنه‌داری برای نجات زنان‌وانتقال‌آنان به‌بیمارستان آغاز گشت ولی دیگر خیلی دیر شده بود چون پزشك معالج پس از معاینه سه زن کشاورز گفت : متاسفانه آنان‌براثرمسمومیت شدید ناشی از زهرمار : جان سپرده‌اند.

این سه زن ازداخل کتری محتوی مار چای خورده بودند .

استمداد یک پدر

به‌درخواست مردی به نام پورغلام کوبیهی‌ماموران‌انتظامی در جستجوی دخترچهارده‌ساله او هستند که ازده روز پیش خانه‌خودرا ترك کرده است.

این دختر فاطمه نام‌داردو پدرش‌در مورداو گفت : ده روز پیش دخترم‌به بهانه رفتن حمام خانه را ترك کرد ودیگر بازنگشت .

پورغلام افزود : پس‌از رفتن فاطمه من و مادرش‌تمام‌تهران رازیرپا گذاشتیم‌تااورا پیدا کنیم ولی هیچ خبری‌ازاو به دست نیاوردیم . چون سال گذشته ساکن رشت بودیم به آنجا نیزرفتیم وتمام شهر رشت‌را هم گشتیم ولی‌ازفاطمه خبری نشد .

پورغلام سپس گفت :نمی‌دانم دخترم به کجا رفته و اکنون چکار می کند .عده‌ای می گویند برای او ماجرای عشقی پیش آمده وجمعی‌دیگر معتقد به انگیزه های دیگر برای فرار او هستند .

وی اضافه کرد :درروزنامه بنویسید برای آسودگی‌خاطر یك‌پدر اگر کسی خبری از فاطمه‌دارد جریان رابه‌نزدیك ترین‌پاسگاه انتظامی اطلاع دهد

«ماه‌عسل» بهانه‌ای برای خودکشی ..!

زن‌جوانی بنا منیژه سه‌ماه پس ازازدواج تصمیم بخودکشی گرفت‌و خودرا با طناب ازسقف‌اطاق‌خانه‌اش حلق‌آویز کرد .

بناباظهار بستگان متوفی،منیژه چندبار از شوهرش خواسته‌بود که ویرا برای گذراندن ماه عسل به شهر ببرد و شوهرش‌که یکمرد کشاورز است انجام این کاررا به بعداز پایان فصل برداشت محصول موکول کرد .

منیژه ۱۷سال داشت و مرك او اهالی روستای «امام کندی» رضائیه را عزادار کرده است .

در عکس بالا از چپ‌براست لیلا،مهناز و زهرا بغدادی فرزندان عیسی بغدادی که به وسیله اسید مجروح‌شده‌اند دیده می‌شوند.

اسیدپاشی در نیمه‌شب!

چند ناشناس در خواب روی صورت هفت نفر اعضای یك خانواده اسید پاشیدند

چند ناشناس ، نیمه شب وارد منزل یکی از اهالی دولت‌آباد کرج بنام عیسی بغدادی شدند ، و پس‌از پاشیدن اسید برروی او و همسرش « خورشید » و ۵ فرزندوی متواری گردیدند !

آقای بغدادی که براثر اسید قسمتی از صورتش دچار سوختگی شده‌است به خبرنگار ما در کرج گفت : من و افراد خانواده‌ام در یك اطاق میخوابیم . آن شب نیز پس‌از صرف شام حدود ساعت ۱۲ بتدریج، همه خوابیدیم ولی ساعتی بعدازبراثر سوزش شدیدی که در ناحیه چپ صورتم احساس کردم ازخواب‌پریدم. و قبل از اینکه به علت سوزش پی ببرم ، سرو صدای افراد خانواده‌ام مرامتوحش و منعجب ساخت ! ما که چاره‌ای نداشتیم همگی به خیابان دویدیم و از مردم کمك خواستیم و عده‌ای از اهالی دولت‌آباد بکمك ما شتافتند و به بیمارستان انتقال یافتیم .

اظهارات « لیلا »

« لیلا » دختر بزرك آقای بغدادی درباره واقعه گفت : بر اثر مایعی که بر روی صورتم ریخت از خواب پریدم و ناگهان ، مایع سوزش‌بسیار شدیدی در صورتم ایجاد کرد واز شدت درد فریاد زدم در همین موقع متوجه شدم که مادر و خواهران و برادرانم هم ، فریاد میزنند ! همگی وحشت زده به خیابان دویدیم !

لیلا افزود: تا آنجا که من اطلاع دارم پدرم با کسی اختلاف ندارد و علت این واقعه هنوز معلوم نیست .

دراین واقعه علاوه بر آقای بغدادی و همسرش خورشید و دختر بزرگش لیلا ، چهار فرزند دیگر او جعفر ، محمد ، زهرا و مهناز بر اثراسیدی که بصورتشان پاشیده شده سخت مجروح شده‌اند و هم اکنون در بیمارستان کمالی بستری هستند .

خبرنگار ما در کرج نوشته است: مامورین انتظامی تاکنون موفق به شناختن اسیدپاشان نشده‌اند .

ولی شخصی بنام « حسین قاسمی » که مظنون بنظر میرسید ، تحت بازجوئی قرار گرفته است .

از چگونگی ریزش اسید ، که دفعتا روی هر هفت عضو خانواده علی بغدادی ریخته شده است چنین بر می‌آید که اسید پاشان چند نفر بودند .

آسید پاشی جرمی از درجه جنائی است و مجازات سنگینی دارد .

عیسی بغدادی (مجروح)

خورشید بغدادی (مجروح)

زنی در اتوبوس ۳ قلوزائید ...!

یکی از نوزادان فوت کردودونوزاد دیگر سالمند ..

زنی حامله از ساکنان روستای «اسب قلیان» ازتوابع کلیبر هنگامی که برای وضع حمل از زادگاه‌خودبااتوبوس عازم کلیبر بود در بین راه دچار دردزایمان شد و با کمك چندتن از «سرنشینان زن» اتوبوس سه‌قلو زائید ...!

گزارش خبرنگارما در کلیبر حاکیست : یکی‌از سه قلوها دربین‌راه درگذشت ودو نوزاد دیگر که دختر هستند بـ مادرشان به کلیبرانتقام‌یافتند بقراراطلاع حال‌زائوودونفر دیگر رضایتبخش است .

پدر و پسر قاچاقچی در گاراژ دستگیر شدند

پسر نابیناست !

مامورین دایره مبارزه بامواد مخدر شهربانی برازجان جوان نابینائی بنام اسفندیار را که‌ازمدتی پیش با کمکهای پدرش درامرحمل وفروش تریاك‌فعالیت داشت‌دستگیر کردند واز داخل‌ساکی که بهمراه داشت یکصد و شصت گرم‌تریاك بدست آوردند .

خبرنگار مادر برازجان گزارش داده است : پدر اسفندیار بنام «ابوالقاسم محمد حسینی» قبلاتحت تعقیب بود.

سروان فتوحی قیام رئیس دایره مبارزه با مواد مخدر برازجان، در یکی از گاراژ های این شهر، پدر وپسر نابینایش را دستگیر کرد.

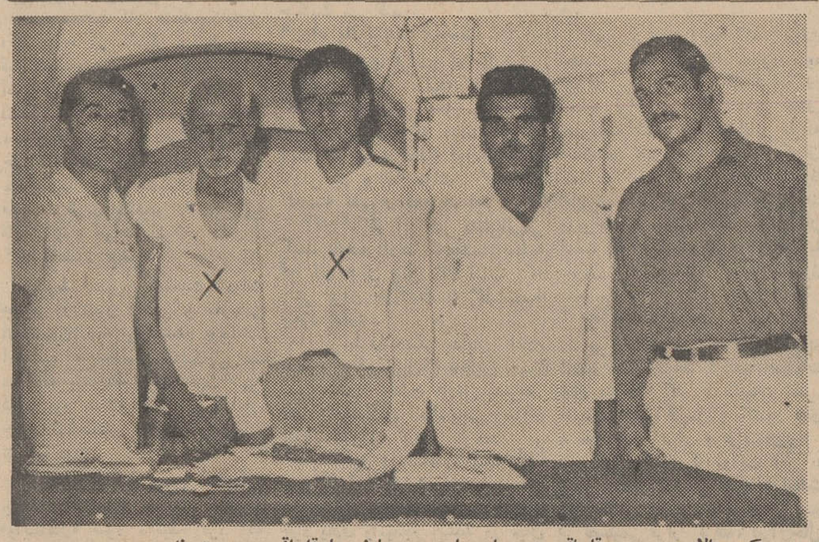

در عکس بالا، پدر و پسرقاچاقچی‌در میان مامورین مبارزه با قاچاق دیده میشوند .

مستانه‌خواننده‌تآتر مورد حمله قرار گرفت

یعقوب

عکس بالا مستانه را بر روی تخت بیمارستان نشان میدهد .

مستانه خواننده‌تاتر رامردی که به‌او علاقه‌پیدا کرده است‌مجروح کرد. این حادثه‌در خیابان‌فردوسی وهنگامی روی داد که مستانه می‌خواست سوار تاکسی شود و به منزلش‌برود .

مستانه که‌دراین حادثه‌مجروح شده‌بود به درمانگاه احسان‌انتقال یافت و تحت معالجه قرار گرفت. او در بازجوئی به ماموران کلانتری گفت: شش ماه است که در تاتر های تهران برنامه اجرامیکنم و یعقوب از دوماه پیش مزاحم من است و مرتب به من اظهار عشق میکند،من نمی‌خواهم با او ازدواج کنم من چندی پیش از شوهرم که با خواننده شدنم مخالف بود طلاق گرفتم و اکنون سرپرستی دو فرزندم را بعهده دارم .

ماموران کلانتری ۹ یعقوب را دستگیر کردندواورا همراه‌پرونده تنظیمی به دادسرای تهران‌فرستادند.

دراین حادثه یکی از دوستان یعقوب نیز مداخله داشت که‌او نیز دستگیر شده است . یعقوب نخست از مستانه خواسته که در اتومبیل او سوار شود ، ولی چون مستانه نپذیرفت مورد حمله قرار گرفت‌و مجروح‌شد .

اظهار عشق

مستانه صبح امروز به‌خبرنگار ما گفت : بیست سال دارم و دو سال پیش از شوهرم جدا شدم . علت اصلی جدائی عدم موافقت او با خواننده شدن من در کافه ها بود. هنوز مدتی از جدائی من و شوهرم نگذشته بود که یعقوب شروع به مزاحم شدن من کرد و هرشب هنگامی که برنامه من در کافه تمام می‌شد سرراهم را می‌گرفت واظهار عشق میکرد .

او آن قدر مزاحمت ایجادمی‌کرد که چندباراورااز خودراندم و گفتم که‌اگر به‌مزاحمت‌خود ادامه دهد او را تحویل مقامات‌انتظامی خواهم داد ولی یعقوب هر روز بر اصرار خود می‌افزود تااینکه شب جمعه باچندضربه چاقومرا مجروح کرد .

براثر ۲ حادثه اتوبوس ۳ نفر کشته‌وعده‌ای زخمی‌شدند

بعداز ظهر روز ۵شنبه گذشته در یك حادثه رانندگی که در راه «قزوین- کرج» در محلی بنام‌کمال آباد روی داد سه نفر کشته شدند وجمعی دیگر نیز بسختی آسیب دیدند.

گزارش خبرنگار ما در کرج حاکیست : اتوبوس شماره۴۴۹۸۸ برانندگی عباس جوادی که باچند نفر مسافر از قزوین عازم کرج بود هنگام سبقت گرفتن از اتوبوس شماره ۷۴۲۷۹ با یك موتوسیکلت سوار که جوانی را بر ترك خود نشانده بود تصادف کرد.

در این واقعه موتوسیکلت سوار بنام محمد سدیفی و حسین مدیر- روستا سر نشین موتوردر دم کشته شدند .

خبرنگار ما افزود : اتوبوس شماره ۷۴۲۷۹ تهران برانندگی مطلق مشرفی نیز بعلت سرعت‌زیاد از مسیر خود منحرف شد و پس‌از تصادف با دو وسیله نقلیه که در کنار جاده متوقف شده بودند به داخل گودالی افتاد وواژگون شد.

یکی از مسافران این اتوبوس نیز جان خودرا از دست داد و عده‌ای از سرنشینان آن مجروح شدند .

حسین مدیر روستای (مقتول حادثه)

مجروحین واقعه به بیمارستان های شیر و خورشید سرخ و بهداری کرج انتقال یافتند وتحت درمان قرار گرفتند .

در ایلام جوانی بقتل رسید

شب گذشته جوانی بنام علی‌شیر- خانی ، اهل ایلام ، بضرب خنجر شخصی بنام خیرالله راسخی بقتل رسید . علت نزاع اختلافاتی بوده که از مدتها قبل بین این دو نفر وجود داشته داشت .

خبرنگار ما در ایلام گزارش داده است : ضارب ، پس از ارتکاب قتل متواری شده است و مامورین اینك در تعقیب وی هستند .

تصادف در جاه شمیران

کامیون شماره ۳۳۳۱۵ مشهد هنگامیکه در جاده قدیم شمیران حرکت میکرد با جوان ۱۹ ساله‌ای بنام رضا طاهری تصادف نمود و اورا مجروح ساخت . رضا پس ازانتقال به بیمارستان بر اثر شدت جراحات وارده درگذشت .

بزودی
«عارف» خواننده محبوب‌نسل جوان در کنار «فریبا» زیبای سینمای فارسی در یك اثر مفرح وشادی‌بخش

ساقی
باشرکت
فریبا . عارف
میری . رضوان
حمید شیرازی . پیمانه
و هاله

محصول استودیو پلازا
کارگردان :
جمشید شیبانی

گروه سینماهای
متروپل پولیدور
رویال سانترال ایفل

از همین هفته ـ نمایش میدهند

زشتی و خشونت جنك در خلال داستانی انسانی و حماسه‌ای پر قدرت برپرده سینماشوروهیجان‌میپراکند

جرج هیلتون . کلوس کینسکی
درفیلم سینماسکوپ و رنگی
مردان بی‌نشان

باشرکت : ری ساندرز . بتسی بل
و کودک خردسال : روبرتو باگانو

از همین هفته

برنامه سینماهای
نیاگارا ـ رادیوسیتی
ادئون ـ سیلورسیتی
بعد از موفقیت فیلم «سیاره وحشی‌ها» اینك دنباله آن فیلم با ماجراهائی عجیب‌تر و شیرین‌تر

۳۹۵۵ سال بعداز میلاد مسیح
(زیر سیاره وحشی ۴)

BENEATH THE PLANET OF THE APES
پاناویژن ورنگی
باشرکت :
جیمز فرانسیکاس
کیم هانتر . لیندا هریسون
و ... چارلتون هستون
محصول ۱۹۷۰ فوکس قرن بیستم

برنامه آینده

سینما امپایر
دلهره و اضطرابی که‌این‌فیلم در شما ایجاد میکند آن چنان قوی‌است‌که شایدتاب‌تحملش را نداشته باشید ! ..

مارلون براندو
ریچاردبون ـ ریتامورەنو
پاملافرانکلین در فیلم رنگی
شب بعداز حادثه

محصول کمپانی یونیورسال

از فردا فقط در
سینما گلدیس

درگرمای شب
باشرکت : سیدنی پواتیه رود استایگر
IN THE HEAT OF THE NIGHT
رنگی محصول یونایتدآرتیست

یک یک
محصول درجه یک ازمواد درجه یک
آب لیمو سوس گوجه فرنگی

بانک اعتبارات تعاونی توزیع
۲ میلیون ریال
جایزه میدهد
جایزه ممتاز
یکمیلیون ریال و
یک جایزه ۲۵۰,۰۰۰ ریالی
یک جایزه ۱۵۰,۰۰۰ ریالی
یک جایزه ۱۰۰,۰۰۰ ریالی
صد جایزه ۵۰۰۰ ریالی
فقط تا پس فردا فرصت دارید

مجالس ترحیم

بسم‌الله‌الرحمن‌الرحیم

بمناسبت ارتحال مرحوم آیة‌الله آقای حاج شیخ عبدالحسین امینی قدس‌سره مولف کتاب الغدیر روز یکشنبه غره نجومیه جمادی‌الاولی از ساعت ۸ الی ۱۱ صبح مجلس ترحیم مردانه فقید سعید از ساعت ۹ تا ۱۱ صبح روز یکشنبه ۱۴ تیرماه جاری در مسجد مجد برگزار میگردد.

اتاق بازرگانی و صنایع و معادن ایران

بانهایت اسف و تاثر فوت مرحوم مبرور آقای صفدر ساسانی نایب رئیس اتحادیه صنف الکتریک تهران را باطلاع همکاران محترم میرساند. مجلس ترحیم مردانه آن‌شادروان روز یکشنبه ۱۴ تیرماه جاری ازساعت ۹ تا ۱۱ صبح در مسجد مجد منعقد شرکت عموم همکاران محترم مورد انتظار میباشد.

رئیس اتحادیه صنف الکتریک تهران. حاج‌میراسمعیل قائدان

درگذشت جانگداز مرحوم صفدر ساسانی را محترما باستحضار فامیل و دوستان میرساند. مجلس ترحیم مردانه روز یکشنبه ۱۴ تیرماه جاری ساعت ۹ تا ۱۱ صبح در مسجد مجد و مجلس زنانه همان روز از ساعت ۳ تا ۷ بعد از ظهر در منزل آنمرحوم خیابان اسکندری شمالی کوچه خازنی پلاک ۱۳ و ۱۵ منعقد خواهد بود.

خانواده های: ساسانی، صدیق، لو، لولاگر، خرازی، زردوز، نظیری، مرعشی، نگهبان، شهروا، برادران قاسمی، تسلیمی، محبوبی، ثقفی

آ_۱۱۲۴۳

بانهایت تاثر درگذشت مرحوم آقای محمدباقر سراجیان تهرانی بزرگ خاندان سراجیان تهرانی را که از مردان باتقوی و نیکوکار بودند باطلاع بستگان، دوستان و همکاران محترم میرساند. مجلس ختم مردانه آن مرحوم روز یکشنبه ۱۴ تیرماه از ساعت ۴ تا ۶ بعد از ظهر در مسجد المصطفی واقع در چهار راه حسن آباد و مراسم ختم زنانه در همان روز و ساعت در منزل آن مرحوم واقع در خیابان مختاری مقابل مسجد حاجی ربابه کوچه بشیری پلاک ۱۹ منعقداست.

خانواده های: سراجیان تهرانی. آقائی خرازی. صمیمیان. محمد تقی‌خانی. مالکی. فوائلو. محمدی. حاجی اکبری. یکانی. شکوهیان. خالقی. اخوی. لواسانی. جلالی. اشرف‌سمنانی. امینی

آ_۱۱۲۸۷

مصیبت وارده را بعموم بازماندگان آنمرحوم تسلیت میدهیم

فوت آقای علی‌اکبر کاوه پدر آقای دکتر کاوه کارشناس عالیرتبه وزارت کشاورزی را باطلاع میرساند مجلس ترحیم آن مرحوم از ساعت چهارونیم الی شش ونیم بعداز ظهر روز یکشنبه ۱۴ تیرماه جاری در مسجد جامع واقع در صحن مطهر حضرت عبدالعظیم منعقد میگردد.

خانواده های: موید جعفری، جعفری، فهیمی‌پور، احمدی، رضائی، افشار، صفری، گودرزیان، طهماسبیان، فروتن، صالحی، نفری، روغنی.

آ_۲۲۵۳۸

بعموم بازماندگان آن‌مرحوم مصیبت وارده راتسلیت میدهیم

بانهایت تاثر وتاسف، درگذشت شادروان حاج‌حسین اطمینان بزرگ‌خاندان اطمینان راکه‌ازمردان نیکوکار و معزز ومتدین بودند، به‌اطلاع میرساند. مجلس‌ترحیم آن‌فقیدسعید، از ساعت ۱۰ الی ۱۲ صبح‌روزیکشنبه ۱۴ تیرماه درمسجد «الجواد» واقع در میدان ۲۵ شهریور برگزار خواهدشد.

احمد خیامی ـ محمود خیامی

آ_۲۲۶۰۴

بانهایت تاسف درگذشت بانو صفیه سیروس مادرآقای حسن سیروس رئیس حسابداری این شرکت‌را باطلاع میرساند مجلس ختم آنمرحومه روز یکشنبه چهاردهم تیرماه جاری از ساعت ۹ و نیم تا ۱۱ و نیم صبح درمسجد حاج‌حسن واقع در خیابان شاهپور اول بوعلی و ختم زنانه عصر همانروز درمنزل آن مرحومه واقع دویوسف‌آباد ۲۰ متری اول مقابل منبع آب شماره ۱۳۳ از ساعت ۵ تا ۷ بعداز ظهر منعقد خواهد بود.

شرکت سهامی نمایشگاه های بین‌المللی ایران

آ_ ۲۲۶۰۸

بانهایت تاسف درگذشت بانو صفیه سیروس را باطلاع کلیه دوستان و فامیل میرساند. مجلس ترحیم روز یکشنبه ۱۴ تیرماه جاری از ساعت ۹ و نیم تا ۱۱ و نیم صبح درمسجد حاج‌حسن واقع در خیابان شاهپور اول بوعلی و ختم زنانه عصر همانروز درمنزل آن مرحومه واقع دویوسف‌آباد ۲۰ متری اول مقابل منبع آب شماره ۱۳۳ از ساعت ۵ تا ۷ بعداز ظهر منعقد خواهد بود.

خانواده های: سیروس، سیدنیکخواه، حاج‌عماد، افلاطون، انتظاری، خلیلی‌عراقی، دادگر، جوزانی، احمدیه، زکی‌خانی، غلامحسینی، جهان‌بینگلو.

آ_ ۱۱۳۲۹

مصیبت وارده را بعموم بازماندگان آنمرحومه تسلیت میدهیم.

بانهایت تاسف فوت مرحوم آیة‌الله آقای حاج شیخ عبدالحسین امینی قدس‌سره مولف کتاب الغدیر روز یکشنبه غره نجومیه جمادی‌الاولی از ساعت ۸ الی ۱۱ صبح مجلس ترحیم مردانه آنمرحومه بمصرف امور خیریه خواهد رسید و مجلس ختم زنانه از ساعت ۴ الی ۷ بعدازظهر روز یکشنبه ۱۴ تیر ماه در خیابان شمیران قدیم ایستگاه عوارضی کوچه انوار منزل آقای محمدحسین داروگر میباشد.

خانواده‌های: داروگر، دائی‌خامنه، نوری، رحیمی، کیانی، یمینی، مسئله‌دان، صبوریان، بیات ماکو، رخشا، وجدانی، اسدی، طاهری، آرامش، محمودی‌نسب، شیخ‌شایان

آ_۲۲۷۰۴

بعموم خانواده‌های محترمی که در این مصیبت عزادارند بخصوص خانم شوکت داروگر و آقای محمدحسین داروگر وآقای نورالدین نوری همکار گرامی خود تسلیت میگوئیم.

بانهایت تاسف و تاثر فوت بانو حاجیه خانم ملک راضمن اظهار تاسف فراوان به آقایان دکتر یوسف و دکتر محمود ملک و مهندس حسن و مهندس محسن ملک و شاپور کیانی تسلیت ضمنا مجلس ترحیم آن مرحومه از ساعت ۵ تا ۷ بعداز ظهر روز یکشنبه ۱۴ر۴ر۴۹ در مسجد ارک برگزار است.

اتحادیه مرکزی کامیونداران

آ_ ۱۱۲۹۵

شرکت پرنده آبی بانهایت تاسف فوت مادر گرامی آقایان دکتر یوسف ملک و دکتر محمود ملک را باطلاع دوستان و آشنایان و همکاران محترم میرساند. مجلس‌ختم مردانه از ساعت ۴ونیم تا۷بعدازظهر روز یکشنبه ۱۴تیرماه در مسجد ارک برقرار است.

شرکت پرنده آبی با مسئولیت‌محدود

دفتر مهندسی سه‌سو بدینوسیله‌فوت‌مادرگرامی آقای مهندس حسن ملک راباطلاع دوستان و آشنایان میرساند.

مجلس ختم مردانه ساعت ۴ونیم تا۷ بعدازظهر روز یکشنبه در مسجد ارک برقرار است.

دفتر مهندسی مشاور معمار سه‌سو

آ_۱۱۲۱۷

بانهایت تاسف وتاثر فوت مرحومه حاجیه خانم ملک همسر آقای حاج‌احمدعلی و مادر گرامی آقایان دکتر یوسف ملک و دکتر محمود ملک، مهندس حسن ملک و مهندس محسن ملک را باطلاع همشهریان محترم میرساند مجلس ختم مردانه از ساعت ۴ونیم الی ۷ بعدازظهر روز یکشنبه ۱۴ تیرماه در مسجد ارک و مجلس ختم زنانه در همان روز از ساعت ۶ تا ۸ بعدازظهر در خیابان مجلس کوچه منصور خلوت پلاک ۹۴ منعقد است امید است با شرکت‌در مجلس مزبور موجبات شادی آنمرحومه و تسلی بازماندگان را فراهم خواهند فرمود.

حاج یوسفعلی شمیرزادی ـ حاج محمد مومنی

آ_۱۱۳۱۷

بانهایت تاثر و تاسف بدینوسیله فوت همسر گرامی و مادر عزیزمان حاجیه خانم ملک شمیرزادی را باطلاع دوستان و آشنایان و همشهریان گرامی میرساند. مجلس ختم مردانه روز یکشنبه ساعت ۴ونیم تا۷ بعدازظهردرمسجد ارک و مجلس ختم زنانه در همان روز از ساعت ۶ تا۸ بعداز ظهر در منزل آنمرحومه واقع در خیابان مجلس کوچه‌منصور خلوت پلاک ۹۴ برقرار است.

حاج احمد علی ملک، دکتر یوسف‌ملک، دکترمحمود ملک، مهندس حسن ملک، مهندس محسن ملک، طاهره ملک، منصوره ملک، شمسی ملک، دکتر عذراملک، ملیحه ملک، نسرین ملک.

بانهایت تاثر و تاسف بدینوسیله فوت حاجیه خانم ملک را باطلاع دوستان و آشنایان عزیز میرساند. مجلس ختم مردانه از ساعت ۴ونیم تا۷ بعدازظهر روز یکشنبه ۱۴تیرماه‌در مسجد ارک و مجلس ختم زنانه در همان روز ازساعت ۶ الی ۸ بعدازظهر در منزل آنمرحومه برقرار است.

حسین صدوق، عباس صدوق، محمد کاظم ملک، علی اکبر ملک، محمد تقی ملک، دکتر محمد ملک، حاجی مرتضی ملک، غلامعلی ملک، محمدرضا زمانی شمیرزادی ذبیح‌الله‌طوسی‌و خانواده‌های اعلائی، کیانی، اکبری

آ_۱۱۳۱۷

بسمه تعالی

نظر بفوت ناگهانی خلد آشیان مرحوم حاج محمود مسگرزاده رحمة‌اله علیه روز دوشنبه پانزدهم تیر ماه ۴۹ از ساعت پنج‌الی هفت بعداز مجلس ختمی در مسجد الجواد (ع) منعقد تشریف‌فرمائی دوستان و آشنایان موجب تسلی خاطر بازماندگان آنمرحوم میباشد.

الحاج میرزا عبداله نقة‌الاسلامی ـ الحاج میرزامهدی‌واعظی

بدینوسیله درگذشت ناگهانی همسر عزیز و پدر بزرگوارمان (حاج محمود مسگرزاده) را باطلاع دوستان و آشنایان میرساند مجلس ختم مردانه و زنانه آنمرحوم روز دوشنبه ۱۵ر۴ر۴۹ از ساعت ۵ تا ۷ بعداز ظهر در مسجد الجواد واقع در میدان ۲۵ شهریور منعقد تشریف فرمائی و حضور دوستان موجب سرافرازی و تسلی خاطر میباشد.

فاطمه مسگرزاده، دکتر محمد مسگرزاده، صمد مسگرزاده، ژاله مسگرزاده، نسرین مسگرزاده، سیمین مسگرزاده.

خانواده های مسگرزاده، شرابیانلو، مجتهدی، شالچیلر، خسروشاهی، کرباسی، توکلی، حشمت‌پور، جبارزادگان. رضائیان. یاغچی. شهلا. هدی. افشار، حاجعلیلو، صدقیانی، صورائی، صباغی، ظروفچی، بنکداریان. امیر پرویز. بهروش. محمودیه. حسین زاده.

بانهایت تاسف و تاثر فوت ناگهانی مرحوم مغفور خلد آشیان حاج محمود مسگرزاده پدر بزرگوار آقایان دکتر محمد مسگرزاده و صمد مسگرزاده‌راباطلاع دوستان و آشنایان میرساند مجلس ترحیم مردانه وزنانه آنمرحوم روز دوشنبه ۱۵ر۴ر۴۹ از ساعت ۵ تا ۷ بعد از ظهر در مسجد الجواد (ع) واقع در میدان ۲۵ شهریور منعقد میباشد. امید است دوستان با شرکت در مجلس مزبور موجبات تسلی خاطر بازماندگانش را فراهم فرمایند.

۲ـ۱ آ_۱۱۲۸۵

بعموم افراد خانواده های عزادار بویژه بازماندگان آن مرحوم مصیبت‌وارده را تسلیت میدهیم.

شهربانی کل کشور

درگذشت شادروان حسین وثوق ابوی سرکار سرهنگ علی‌وثوق افسر بازنشسته شهربانی کل کشور را باطلاع می‌رساند.

مجلس ختم زنانه‌و مردانه آنمرحوم روزدوشنبه پانزدهم تیرماه جاری ساعت ۵ تا۷ بعداز ظهر در مسجد اعظم قلهک خیابان دولت روبروی کلانتری منعقد می‌باشد.

آ_۱۱۳۰۳

خانواده های وثوق ـ مهنا ـ نوروزی ـ رشیدی ـ رضا ایل‌گلی ـ مهری‌منجم

درگذشت شادروان حسین وثوق را باطلاع اقوام و آشنایان‌میرساند مجلس یادبود زنانه و مردانه آن مرحوم‌روز دوشنبه پانزدهم تیرماه جاری ساعت ۵ تا۷ بعداز ظهر درمسجد اعظم قلهک خیابان دولت روبروی کلانتری منعقد می‌باشد.

آ_۱۱۳۰۳

بعموم بازماندگان آن‌مرحوم مصیبت وارده راتسلیت میدهیم

تسلیت به خانواده های جلیل مهاجرانی

درگذشت مرحوم حاج سید احمد مهاجرانی بازرگان باکدامن و عضو امین و صدیق انجمن شهر اراک را که موجب تاثر همه مردم فضیلت‌دوست اراک است. به خانواده های مهاجرانی و مخصوصا به‌خاندان جلیل‌نوگذشته و فرزند ارشد ایشان آقای دکتر حسین مهاجرانی و همکار گرامی جناب آقای اکبر مهاجرانی تسلیت‌معروض میدارد و برای‌بازماندگان صبر جمیل واجرجزیل از خداوند مسئلت مینماید.

دکتر محمد خزائلی

آ_۲۲۶۶۲

بانهایت تاسف فوت مرحوم خیرالله وحیدی ازصاحب‌منصبان عالیرتبه راه‌آهن را باطلاع همکاران و آشنایان می رساند.

مجلس ترحیم مردانه از ساعت پنج تا هفت بعداز ظهر روز یکشنبه چهاردهم تیرماه جاری در مسجد الجواد منعقد می باشد.

راه‌آهن دولتی ایران

آ_ ۲۲۶۱۲

بانهایت تاسف درگذشت شادروان خیرالله وحیدی پدر همکار عزیزمان آقای ارسلان وحیدی معاون‌اداره کل‌پس‌انداز مسکن را باطلاع میرساند. مجلس ترحیم آن فقید سعید روز یکشنبه چهاردهم تیرماه ۴۹ ازساعت‌پنج‌تا هفت بعدازظهر درمسجد الجواد منعقد می باشد.

بانک رهنی ایران

آ_ ۲۲۶۱۴

بمناسبت فوت‌شادروان خیرالله‌وحیدی پدر همکارگرامی آقای ارسلان وحیدی معاون اداره کل پس‌انداز مسکن از ساعت پنج تا هفت بعداز ظهر روز یکشنبه چهاردهم تیرماه درمسجد الجواد مجلس ترحیم برگزار خواهد بود.

شرکت همکاران موجب تسلی خاطر بازماندگان‌خواهد گردید.

کانون کارکنان بانک رهنی ایران

آ_ ۲۲۶۱۶

بانهایت تاسف و تاثر درگذشت خیراله وحیدی پدر دوست و همکار عزیزمان آقای کامبیز وحیدی را باطلاع دوستان و آشنایان میرساند.

مجلس ختم زنانه و مردانه آن مرحوم ساعت ۱۸تا۱۹ روز یکشنبه ۱۴ر۴ر۴۹ در مسجد الجواد واقع در میدان بیست‌وپنج شهریور برگزار میشود.

ایرج گلسرخی، هوشنگ تبریزی، منوچهرشیرزاد امیرحسین صدری‌پور، اسمعیل فرخ‌بودی، هوشنگ فیضی حبیب‌اله بدیعی، پرویز مشایخی، فریدون ناصری، محمد سلطانی، ابوالقاسم‌حسینی‌متین، علی‌اصغر طاهری، ایرج مستوفی

آ_۱۱۳۶۱

خانواده های: وحیدی، فومنی، کاظمی، نوخاسته، شاهرخی، شیخ‌الاسلامی، سلیمی، پاک‌نشان، جرجانی، رهبر، علیمی، سلطانی، بهلول، سجادی، شفق، مسعود انصاری، سمیعی، عباسی، میرفندرسکی، احتشام حقیقی، صفوی، بهرون، قوام، چراغعلی، ملکوتی، نبوی، مهذب‌فر، فرزانه، اردشیرنوید. مرزبان و خانواده های وابسته بانهایت تاسف درگذشت شادروان خیرالله وحیدی را باستحضار اقوام و دوستان و آشنایان میرساند. مجلس ترحیم مردانه وزنانه آن فقید سعید روز یکشنبه چهاردهم تیرماه ۴۹ ازساعت‌پنج‌تا هفت بعدازظهر درمسجد الجواد منعقد می باشد.

بانک رهنی ایران

آ_ ۲۲۶۱۴

یادبود

دوشنبه ۱۵ر۴ر۴۹ برابر با چهلمین روز درگذشت‌نازنین عزیز از دست شده **دکتر محمد ملک افضلی** است طبق‌خواسته فقید سعید مخارج مراسم رسمی بر مزار آن بزرگوار صرف کمک به بیماران بیمارستان روانی رازی میگردد. دیدار دوستان و بستگان از ساعت ۵ نیم تا ۷ونیم عصر روز فوق در منزل شخصی آن مرحوم موجب شادی روح اووتسلای خاطر شکسته بازماندگان خواهد بود.

حشمت ملک افضلی (گلشائیان)، مهندس سیاوش‌ملک‌افضلی. مهندس سیروس ملک افضلی. دکتر سعید ملک‌افضلی

آ_۱۱۱۸۷

یکشنبه ۱۴ تیر ماه مصادف با چهلمین شب درگذشت مادر عزیزم **بانو فاطمه اکبری فرد** میباشد بواسطه گرمای‌هوا در آرامگاه ایشان مراسمی برگزار نخواهد شد و هزینه آن صرف امور خیریه میشود تشریف فرمائی اقوام و دوستان در بنده منزل ازساعت ۱۹ باعث‌شادی روح آنمرحومه و تشکر بازماندگان خواهد بود.

ملک سیما اکبری فرد

آ_۱۰۶۱۹

شب دوشنبه ۱۴ر۴ر۴۹ از ساعت ۸ الی ۱۰ دومین سال **ابراهیم کریمی** والدآقای حاج‌محمدعلی کریمی میباشد مجلس تذکری در مسجد فخرالدوله دروازه شمیران منعقد است.

مجمع قاریان قرآن کریم (طهران و حومه)

آ_۱۱۲۸۱

بمناسبت هفتمین‌روزدرگذشت شادروان حاج سید عبداله جزایری از ساعت ۵ تا ۷ بعداز ظهر روزیکشنبه ۱۴تیر ماه‌جاری مراسمی در صحن مطهر حضرت عبدالعظیم برمزار ابدی آن مرحوم برگزار میشود وسیله حرکت درساعت ۴ بعد از ظهر در منزل فقید سعید آماده خواهد بود.

خاندان جزایری

آ_۱۱۲۷۵

روز یکشنبه چهاردهم تیر ماه ۱۳۴۹ بمناسبت چهلم درگذشت شادروان **اسداله مامقانی** طبق وصیت آن مرحوم مراسمی برگزار نخواهد شد و مخارج‌آن صرف امور خیریه میگردد.

خاندان مامقانی

آ_۱۱۲۷۳

تسلیت

جناب آقای نورالدین نوری وبانو

بانهایت تاثر وتاسف مصیبت وارده را به‌جنابعالی و خاندان محترم داروگر صمیمانه تسلیت عرض نموده وبقای عمر و سلامتی و سعادت آن خانواده گرامی را از درگاه خداوند متعال مسئلت داریم.

کارکنان سازمان شهرستانهای اطلاعات

کارکنان شعبه توزیع سازمان‌شهرستانها

بانهایت تاسف وتاثر مصیبت وارده را به جناب آقای نوری رئیس سازمان شهرستانهای اطلاعات و خاندان‌محترم داروگر صمیمانه تسلیت عرض نموده بقای عمر و سلامتی‌و سعادت ایشان و همسر گرامی و همه افراد خاندان داروگر را از درگاه خداوند مسئلت دارند.

بدوست عزیز مهندس علی قندی

غمین خاطر شکسته‌ات در فنای مهربان پدر ارجمندت ازاین جهان خاکی را گرامی داریم، و باور می داریم که یاران خود را د راین سوك چون خویشتن سهیم میدانی

رضا اصفهانی. علی کسائیان. اسمعیل معینی. ناصر حبیب زاده. کریم مرشدی. سیروس چیت سازی. شاهرخ والی. سیاوش ناصری. سیروس ملک افضلی. منوچهر نیک‌گو

آ_۱۱۱۸۵

جناب آقای رضا صراف

مصیبت وارده را بشما و خانواده گرامیتان تسلیت گفته سلامت و سعادت شمارا از خداوند خواهانم

احمد بهرامی و خانواده

آ_۱۱۲۵۳

بانهایت تاسف‌مصیبت وارده رابخانواده شریفی‌بخصوص بدوست و همکار عزیز شهلا شریفی تسلیت عرض مینمائیم.

منظر شکوهی. سیلواهفسبیان

آ_ ۱۱۲۵۷

جناب آقای دکتر احمد خسرو شاهی وبانو

مصیبت وارده را صمیمانه تسلیت عرض منماید.

افسانه حسینی

آ_ ۲۲۶۰۲

آقای اطمینان

کارکنان سرویس ۱۱۰ و نمایندگی شماره ۳ پیکان‌با کمال تاسف وتاثرفوت‌پدر گرامیتان رابشما و فامیل‌محترمتان تسلیت میگویند.

ازطرف کارکنان‌سرویس ۱۱۰ ـ عباس رفیعی

آ_۲۲۵۴۰

دوستان عزیز آقایان دکتر محمود ملک و دکتر یوسف ملک

در غم فقدان مادر گرامیتان خودرا باشما شریک‌دانسته از خداوند صبر وشکیبائی برای بازماندگان آرزومندم.

منوچهر شفیعی

خانم دکتر عذرا ملک

مصیبت وارده را بشما و خانواده محترم تسلیت‌میگویم.

مهری خرازی

آ_۱۱۳۲۷

سرکار خانم دکتر عذراملک

کارکنان واعضای باشگاه ورزشی پاس فوت مادرعزیزتان راتسلیت گفته و خودرا در غم شما شریک میدانند.

مدیر باشگاه

آ_۱۱۳۶۳

سرکار خانم دکتر عذرا ملک

باکمال تاثر درگذشت مادر گرامیتان را تسلیت عرض می‌کنم.

سرگرد بهروزسرشار

آ_۱۱۳۶۳

جناب آقای‌اطمینان رئیس تعمیرگاه‌های‌ایران ناسیونال

بایکدنیا تاسف و تاثر درگذشت ابوی گرامیتان را تسلیت گفته، بقای عمر جنابعالی و خانواده محترمتان رااز درگاه احدیت خواستاریم.

شرکت سهامی تولید و تصفیه روغن فریدون پناهی ـ کرباسی ـ عدل ـ راج

آ_۲۲۵۶۸

سرکار سرهنگ محمود حمیدی

باکمال تاسف درگذشت مرحومه‌مغفوره بانو عفت‌حمیدی را تسلیت عرض نموده و خودمان را دراین غم‌بزرگ شریک میدانیم.

افشار ـ عنایت

آ_۱۱۲۶۹

سرکار سرهنگ محمود حمیدی

کارمندان و کارگران شرکت نسبی کارخانجات لاستیک سازی مهندس عنایت درگذشت مرحومه مغفوره بانو عفت حمیدی را تسلیت عرض نموده سلامتی و بقای بازماندگان را از خداوند متعال مسئلت مینمایند.

مهندس عنایت

آ_۱۱۲۷۱

جناب آقای دکتر احمد خسرو شاهی

درگذشت پدر خانم جنابعالی رابحضور شما و آن‌خاندان محترم تسلیت عرض میکنیم.

دکتر آموزگار، دکتر عراقی، دکتر مولوی، دکتر سناجیان، دکتر فلاتی، دکتر کاشانی.

آ_۲۲۶۳۲

بانهایت تاسف مصیبت وارده را بهمکار خود آقای اصغر نیکخواه تسلیت گفته و بقاء عمر خانواده محترم را از درگاه خداوند متعال خواستاریم.

سیف. وحیدی. حقیقت پور. دلیلی. مقدادپور. اسکندری. بنیامین. راك، سپری.

آ_۱۱۳۳۱

جناب آقای مصداقی

باقلبی اندوهگین واقعه مولمه را به جنابعالی و خانواده محترم تسلیت عرض نموده امید است با بردباری این مصیبت گرانبار را تحمل فرمائید.

سوسن

آ_۱۱۳۳۳

همکار گرامی خانم فریال اطمینان باصری

کلیه همکاران شما در دفتر امور دانشجویان وزارت‌علوم و آموزش عالی درگذشت پدر بزرگوارتان را تسلیت گفته و سلامت و بقاء شماوعموم بازماندگان آن مرحوم راآرزومندند.

کارکنان دفتر امور دانشجویان

آ_۱۱۳۳۷

دوست گرام آقای مهندس عبدالمهدی کشفی

ضمن احساس همدردی بانهایت تاسف فقدان اسفناك مرحومه مغفوره مادر گرامیتانرا صمیمانه تسلیت میگوئیم.

مهندس پرویز درودی و بانو

آ_۲۲۶۳۴

جناب آقای مهندس حسن ستایش

بااندوه فراوان مصیبت وارده‌را بجنابعالی تسلیت‌عرض مینمائیم.

سید احمد سیدسجادی وبانو

آ_۱۱۳۲۱

سرکار سرهنگ ستاد سید احمد جزائری

با نهایت تاسف درگذشت مرحوم حاج سید عبدالله جزائری بزرگ خاندان جزائری رااز طرف خود و همکاران حضور خاندان جزائری بویژه آن دوست ارجمند و خانواده محترم تسلیت عرض مینماید.

سپهبد محمد بهروز

آ_۱۱۳۴۷

دوستان عزیز آقایان حاج سید جعفر وحاج‌سید جواد موسویان

مصیبت وارده را تسلیت عرض مینماید.

خرمشهر سرهنگ ستاد مهین‌پی

آ_۲۲۵۸۲

جناب‌آقای حاج‌سیدجواد موسویان موسس کانون‌علمی وتربیتی جهان اسلام «خرمشهر ـ مشهد».

مصیبت وارده رابشماو خانواده محترمتان تسلیت‌عرض مینمایم.

خرمشهر: الاحقر محمدتقی موسوی

آ_۲۲۵۸۴

جناب آقای جزایری مدیر کل محترم

کارکنان اداره اطلاعات استان فارس مصیبت وارده‌را تسلیت عرض نموده و خود را درغم بزرك شما شریك‌میدانند.

اداره روابط عمومی

آ_۲۲۵۸۶

مدیران و کارکنان شرکت سهامی نمایشگاه های بین‌المللی ایران فوت بانو صفیه سیروس مادر آقای حسن سیروس رئیس حسابداری شرکت‌را به‌بازماندگان آن‌مرحوم صمیمانه تسلیت میگویند.

شرکت سهامی نمایشگاه های‌بین‌المللی ایران

آ_۲۲۶۱۰

جناب آقای داود وکیل گیلانی

بانهایت تاثر درگذشت مرحوم صاحب‌جمع‌را بجنابعالی وخانواده محترم تسلیت میگوید.

کارخانه قند قزوین

آ_۱۱۳۱۹

مدیریت کل محترم اطلاعات فارس

جناب آقای جزایری

باقلبی اندوهگین واقعه مولمه را بجنابعالی و خانواده محترم تسلیت عرض کرده و خودرا در غم شما شریك‌میدانم

شیراز: روح‌الله لقمانی

آ_۲۲۵۹۰

جناب آقای جزایری

مدیر کل محترم اداره اطلاعات

صمیمانه مصیبت وارده را بحضور آن مدیر کل عزیز تسلیت گفته وبرایتان بقای عمر وسلامتی آرزو میکنم.

شیراز ـ حسین راضی

آ_۲۲۵۹۲

سرکار خانم موسویان ـ آقایان دکتر حمید ـ دکتر عباس ـ دکتر احمد موسویان

بااندوه فراوان درگذشت‌بزرك خاندان مرحوم شادروان حاج‌سیدعلی موسویان را تسلیت میگوئیم. فقدان فقید سعید برای ما فاجعه عظیم است. اثرات اعمال نیك و تقوای آن شادروان در خاطر ما جاوید خواهدبود.

دکتر رستم کهربائی وبانو ـ دکتر ضیاخدائی وبانو ـ ماهرخ کهربائی.

آ_۲۲۶۰۰

فَبَشِّرْ عِبَادِ الَّذِينَ يَسْتَمِعُونَ الْقَوْلَ فَيَتَّبِعُونَ أَحْسَنَهُ

مَسْجِدِ جواد (ع)

اطلاعیه

چون بعضی از بانوان شرکت کننده در مجالس ترحیم منعقده در مسجد جواد (ع) مراتب احترام خانه خدا را رعایت نکرده و بدون پوشش کافی ولباس زننده درمجلس حضور می یابند و این امر مخالف بامقررات قطعی اسلامی میباشد لذا تصمیم گرفته شدکه من‌بعد ازحضور بانوانی که علاقمند برعایت مقررات اسلامی نیستند درمجالس ترحیم جلوگیری شود از عموم مسلمانان خاصه از صاحبان مجالس ترحیم تقاضا میشود وانتظار دارد دراین باره بااولیاء مسجد تشریك مساعی فرموده و درحفظ مقررات مذهبی همکاری و معاضدت فرمائید.

سپاسگزاری

بدینوسیله از سروران و دوستان ارجمندی که در مراسم تشییع و تدفین مجالس ختم و هفته شادروان مریم ضیائی قدم رنجه فرمودند و یا بوسیله نامه و آگهی در روزنامه و تلگراف با ما همدردی نموده‌اند مراتب سپاس خودرا ابراز داشته چنانچه بواسطه تالمات روحی در عرض تشکر حضوری تاخیری رخ دهد امید عفو داریم

خانواده ضیائی

آ_۱۱۲۲۵

ازذوات محترم، آیات‌عظام، بستگان و همکاران، دوستان وهمشهریان گرامی که بمناسبت درگذشت مادر عزیزم در تشییع و مجلس ختم و مراسم هفت شرکت ویا با تلگراف وناهه و آگهی‌در جرائد بذل محبت واظهار همدردی‌فرموده‌اند سپاسگزاری مینمایم اگر توفیق عرض تشکر حضوری‌نصیبم نشد بدین وسیله پوزرش میطلبم.

محمد جعفر کاظم‌بیکی

آ_۱۱۲۹۷

از سروران و دوستان و همکاران گرامی که در مراسم تشییع جنازه ومجالس ترحیم‌مرحوم دکتر محمدرضا دستمالچی درتهران ـ رشت و هفت‌تپه شرکت فرموده‌اند ونیز دوستانی که رنج‌سفر رابرخود هموار نموده ویابوسیله نامه و تلگراف وجراید موجب تسلی‌خاطر حزین بازماندگان‌را فراهم‌نموده‌اند صمیمانه سپاسگزاری می‌نماید.

خانواده های دستمالچی ـ آریانا

آ_۱۱۲۹۱

از جناب آقای عضدی فرماندار محترم، جناب آقای بحرینی ریاست محترم آموزش و پرورش کرج و جناب آقای دکتر عباس کاظمی پزشك حاذق و کلیه فرهنگیان، دوستان و بستگانی که در مراسم تشییع جنازه و مجالس ختم و شب هفت شادروان منوچهر احیاء شرکت فرموده و یابوسیله نامه و تلگراف موجب تسلی بازماندگان شده‌اند صمیمانه تشکرو سپاسگزاری مینماید.

کرج ـ خانواده احیاء

آ_۲۲۶۳۶

از سروران ارجمند که در مراسم تشییع جنازه ومجلس ترحیم و مراسم هفته شادروان سرهنگ سیف‌اله ملک‌مرزبان در تهران و چالوس و گرگان شرکت فرمودند یابابرگزاری مجلس ترحیم در تهران و چالوس ابراز همدردی فرموده‌اند و همچنین بوسیله تلگراف و جراید موجبات‌تسلی‌بازماندگان را فراهم نموده‌اند بی‌نهایت سپاسگزاریم.

خانواده ملک مرزبان و خانواده‌های وابسته

آ_۱۱۳۵۱

خانم محترمه شوکت (دائی‌خامنه)

خانم محترمه شوکت (دائی خامنه) داروگر

مصیبت وارده را بحضور حضرت علیه و خاندان محترمتان از صمیم قلب تسلیت عرض مینمائیم.

سرهنگ رحیمی‌وبانو

آ_۲۲۷۱۸

همکار محترم جناب آقای دکتر محمد ملک

مصیبت وارده را حضور سرکار تسلیت گفته سلامتی جنابعالی وفامیل محترم را از خداوند متعال خواستاریم.

پزشکان و کارکنان بیمارستان بهرامی

آ_۶۱۳۶۹

فقدان اسف‌انگیز مرحوم صفار ساسانی را بخانواده محترم ساسانی خصوصا آقای مهندس بیژن ساسانی‌تسلیت میگوئیم.

شرکت ابداع

آ_۱۱۳۵۷

جناب آقای دکتر سید حمید موسویان

جناب آقای حاج‌سید جواد موسویان

درگذشت شادروان حاج‌سیدعلی موسویان باعث تاسف و تاثر شدید ما گردید خود را درغم شما شریك‌میدانیم.

کارکنان شرکت سهامی اتوتهران شعبه خرمشهر

آ_ ۲۲۵۷۶

جناب آقای حاج‌سید جواد موسویان

موسس کانون علمی و تربیتی جهان اسلام «خرمشهر ـ مشهد»

درگذشت عموی گرامیتان‌را بشما تسلیت عرض‌مینمائیم.

اعضای کانون علمی و تربیتی جهان اسلام خرمشهر

رضا منجزی، کاظم زندی، آبادان

آ_ ۲۲۵۷۸

جناب حاج‌سید جواد موسویان

موسس کانون علمی و تربیتی جهان اسلام «خرمشهر ـ مشهد»

مصیبت وارده را بشما تسلیت عرض مینمائیم.

اعضای کانون علمی و تربیتی جهان اسلام درخرمشهر

حاج‌محمدشمیدزاده، سیدمحمود حسینی، آبادان

آ_ ۲۲۵۸۰

جناب آقای نوری

بااندوه فراوان مصیبت وارده را به‌جنابعالی و خاندان محترم تسلیت میگوئیم.

دکتر حمیدخانی و هاشمی

آ_۲۲۶۹۴

جناب آقای دکتر احمد خسروشاهی

مصیبت وارده را تسلیت میگوئیم.

دکتر محمد عقیقی، اسمعیل قبادی

آ_۱۱۳۴۳

جناب آقای کامبیز وحیدی

مصیبت وارده را بشما و کلیه بازماندگان تسلیت‌عرض نموده خود رادر غم واندوه شما شریك می‌دانم.

شهناز محمودی

آ_۱۱۳۰۹

آقای کامبیز وحیدی تهیه کننده رادیو ایران

در غم درگذشت پدرگرامی جنابعالی صمیمانه سهیم هستیم واین ضایعه‌را بشماو خاندان محترمتان تسلت‌میگوئیم

تهیه کنندگان رادیو ایران

آ_۱۱۳۰۵

جناب آقای جزایری جناب آقای کاظم جزایری

باکمال تاسف مصیبت وارده را بحضور آن جنابان و خانواده محترم صمیمانه تسلیت میگویم وبرایتان سلامتی و موفقیت آرزو میکنم.

شیراز ـ منوچهر فتحی‌نژاد

آ_۲۲۵۸۸

اطلاعات

۱۳۰۴

شنبه - سیزدهم تیرماه ۱۳۴۹ - بیست‌ونهم
ربیع‌الثانی ۱۳۹۰ - چهارم ژوئیه ۱۹۷۰
شماره ۱۳۲۳۳ - سال چهل و پنجم
استخراج دکتر ریاضی کرمانی

ساعات شرعی

اذان صبح ..... ساعت ۳ و ۵۹ دقیقه
طلوع آفتاب ..... ساعت ٤ و ۵۳ دقیقه
ظهر شرعی ..... ساعت ۱۳ و ۸ دقیقه
اذان مغرب ..... ساعت ۷ و ٤۱ دقیقه

موانع گمرکی بین ایران و ترکیه و پاکستان برداشته میشود

دوازدهمین اجلاسیه شورای وزیران سازمان همکاریهای منطقه‌ای برای عمران که دیروز در شمیر پورسادرشمال غربی ترکیه گشایش یافت رباصدور اعلامیه‌ای بکار خود پایان داد.

شورا درجلسات صبح و عصر دیروز گزارش شورای برنامه‌ریزی سازمان را تصویب کرد و تهران را بعنوان مرکز دائمی سازمان همکاریهای عمران منطقه‌ای برگزید شورا همچنین تصویب کرد که طرح های برنامه ریزی پنج‌ساله سه کشور تاحدامکان با یکدیگر هماهنگ شود.

هدف ازاین هماهنگی‌جلوگیری ازدوباره کاری در مورد طرحهای بزرگ صنعتی است که ایران - ترکیه و پاکستان میتوانند بطور مشترک و در مقیاس وسیعتری‌انجام دهند.

شرکت کنندگان‌در دوازدهمین اجلاسیه شورای وزیران سازمان همکاری‌عمران‌منطقه‌ای‌تاکید کردند که‌باید هرچه‌زودتر تصمیمات‌جدی برای برداشتن موانع گمرکی بمنظور تسهیل مبادلات بازرگانی میان سه کشور عضو بعمل آید وبموجب گزارش شورای برنامه‌ریزی بزودی اقداماتی دراین‌زمینه بعمل خواهد آمد.

طرح ایجادیك شرکت‌هواپیمایی منطقه‌ای مجهز به جدیدترین هواپیما های جت مسافربری که قبلا مورد مطالعه قرار گرفته بود بتصویب شورا رسید.

بموجب توصیه های دیگرشورای برنامه ریزی که اعلامیه نهائی رسمی آن‌امروز درتهران- اسلام‌آباد و آنکارا دریك زمان انتشار خواهد یافت برهمکاریهای موجود میان سه کشور در زمینه های‌نفتی و پتروشیمی افزوده خواهد شد.

گشایش اجلاسیه

دوازدهمین اجلاسیه وزیران «آر-سی-دی» بامداد دیروز باپیام پرزیدنت جودت سونای رئیس جمهوری و سلیمان دمیرل نخست‌وزیرترکیه‌و بیانات افتتاحیه‌وزیران خارجه ایران، ترکیه، وزیرتجارت پاکستان و دبیر کل «آر-سی-دی» گشایش یافت.

رئیس جمهوری ترکیه در پیام خود باین کنفرانس خاطر نشان ساخت باتوجه به اشکالاتی که‌در راه‌پیشرفت کشورهای‌درحال توسعه قرار دارد ، «آر-سی-دی» باید برسرعت و میزان فعالیت های‌خود بیافزاید.

پرزیدنت سونای گفت امروز پیشرفت های ملی بدون همکاری‌های بین‌المللی و جمعی امکان ندارد و «آر-سی-دی» چهار چوب مناسبی برای تحقق هدفهای‌مشترك ایران ، ترکیه و پاکستان است.

پس‌از قرائت‌پیام رئیس جمهوری و نخست وزیر ترکیه ، اردشیر زاهدی وزیر خارجه و رئیس هیئت نمایندگی ایران سخن گفت.

وزیرخارجه در بیانات خود خاطرنشان ساخت که دولت ایران گزارش‌و پیشنهادات کمیته‌توسعه و تجارت سازمان ملل‌متحد را در جهت توسعه تجارت بین‌المنطقه‌ای درنهایت علاقه تحت توجه قرار میدهد.

وزیر خارجه‌در بیانات خود‌گفت وجود مناسبات نزدیك سیاسی و اقتصادی میان ایران ، ترکیه و پاکستان این سه کشور را قادر میسازد که برای تحکیم مناسبات خود و پیدا کردن راه و روش های جدیدهمکاری تصمیم‌بگیرند.

زاهدی بااشاره به کنفرانس عالی سران درازمیر گفت، همکاری‌میان ایران ، ترکیه و پاکستان دراین دنیای بی ثبات عامل مهمی در توسعه رفاه اقتصادی منطقه‌بشمار میرود و این همکاری صلح و ثبات باین منطقه ارزانی داشته است .

داد :روز گذشته‌جوان هفده‌ساله‌ای بنام حبیب نوریان دانش آموزیکی از دبیرستان های ساری که برای آب‌تنی بدریای فرح‌آباد ساری‌رفته بودغرق شد .

جنازه حبیب هنوزبدست‌نیامده‌است

خبرنگار ما در چالوس گزارش داد : پسر بچه ده ساله‌ای بنام مرتضی‌روزشاد اهل هچیرود که‌برای آب‌تنی در هچیرود به دریا رفته بود غرق شد .

دیروز جوانی بنام نعمت جولائی ۲ ساله ساکن نکا بهشهر که‌باعده‌ای ازدوستان خود به بابلسر رفته بود پس از صرف مقدار زیادی‌مشروب در خارج از حدود ممنوعه‌به دریا رفت ولی غرق شد .

بعلت هجوم بیسابقه مردم به شمال

دیروز کنار دریا شلوغ بود

* **دربندرپهلوی سرمایودونکه جنجالی بپاشد**
* **در چابوس مردم‌زیر سایه درخت ها خوابیدند !**
* **٤ نفر دیرور در دریاغرق شدند**

طی ۲٤ ساعت گذشته سواحل دریای گیلان و مازندران یکی از شلوغترین روز های سال جاری و حتی سالهای گذشته را پشت سر گذاشت و هوای آفتابی دریای‌آرام شمال نیز به مشتاقان دریا فرصت داد تا دلی از عزا درآورند .

هجوم جمعیت‌چندین هزارنفری بسواحل دریای شمال از صبح پریروز آغاز گشت و تا نیمه شب پریشب نیز کماکان ادامه داشت.

زیر درختان

بنا بگزارش خبرنگار ما در چالوس : از عصر روز پنجشنبه گذشته مسافران گرمازده تهرانی دسته دسته بشهر چالوس وارد شدند و در هتلها ، مهمانخانه‌ها و خانه های مردم شهر سکونت گزیدند بعلت کثرت مسافر شب جمعه در هیچیك از مسافرخانه ها و مهمانخانه های‌چالوس جای خالی پیدا نمیشد و بیشتر مسافران ناگزیر در پیاده‌روها وزیر درختان شب را بصبح رساندند .

در بندر پهلوی

گزارش های خبرنگاران ما در شهر های رشت و بندر پهلوی حاکیست : هجوم‌جمعیت باین‌منطقه از روز چهار شنبه آغاز شد و تا ظهر روز جمعه‌متناوبا ادامه داشت. کثرت جمعیت باعث شد که شب جمعه در هیچیك از هتلها و مسافرخانه های رشت و بندرپهلوی جای خالی پیدانشود و روز جمعه‌نیز در بندر پهلوی پلاژ خالی بچشم نمیخورد .

گزارش رسیده حاکیست : دیروز و پریروز پلاژ بندر پهلوی شلوغترین روز های خود را ظرف سال جاری پشت سر گذاشت .

خوشبختانه دریا نیز آرام بودو گرمازدگان بخوبی از آن استفاده کردند .

طبق اطلاع تعداد مسافرینی که وارد بندر پهلوی و رشت شدند ، تا ظهر دیروز به پنجاه هزار نفر رسید .

جنجال بیکینی

در یکی از پلاژهای بندر پهلوی خانمی که با بیکینی «مایو دونکه» کنار دریا آفتاب گرفته بود باعث دعوا و جنجالی بزرگ شد بطوری‌که نصف روز مردمی که در حوالی‌آن پلاژ بودند به تماشای صحنه های دعوا گذشت .

جریان از این قرار بود که‌چند جوان با مشاهده خانم بیکینی‌پوش در آن حوالی‌اطراق کردند واسباب مزاحمت فراهم نمودند بین این جوانها و مردهائی که همراه خانم بودند «شوهر و برادرش» دعوا راه افتاد و کار به مداخله عده‌بیشتری کشید که از مزاحمت جوانها ناراحت بودند .

برعکس بندر پهلوی گزارشی که از خبرنگار مادر رامسر رسیده حاکیست که در پلاژ رامسرانواع و اقسام مایوها مد روز تن خانمها بود از مزاحمت جوانها خبری نبود. دیروز صبح خیابان مقابل‌مهمانخانه رامسر نیز مرکز نمایش مد لباس های تابستانی خانمها شده بود .

هوا افتابی بود

پلیس راه آمل تعداد وسائط نقلیه‌ای که ظرف روز پنجشنبه به آمل وارد شدند هر ساعت بین دویست الی دویست‌وپنجاه اتومبیل ذکر نمود .

هزاران نفر سرنشینان این‌اتومبیل ها پس از ورود به آمل و توقفی کوتاه در این شهر بصوب شهر های‌محمودآباد،بابلسر ،فریدونکنار و سایر شهر های نزدیك عزیمت نمودند .

در کلیه شهر های مزبور هوا آفتابی و دریا آرام بود .

از شهسوار اطلاع داده شد : هجوم جمعیت نسبت بهفته های گذشته فوق‌العاده بیشتربود و کلیه متل های ساحلی ، پلاژ های ساقی‌کلایه ، عباس‌آباد ، نشتارود و کتالم از وجود مسافربر بود .

عده‌ای از مشتاقان دریا بانصب چادر های شخصی در سواحل دریا باستراحت پرداختند و ماموزین نجات غریق نیز در تمام مدت روز مراقب جان شناگران بودند .

تعداد اتومبیل های وارد شده به شهسوار و نقاط اطراف نیز بالغ بر پنج هزار دستگاه گزارش‌شده است .

گزارش خبرنگارما در شهسوار همچنین حاکیست : تا عصر دیروز تعداد مسافرینی که بشهسوار و شهر های اطراف وارد شدند به بیش‌از چهل‌وپنج هزار نفر رسید و این رقم باتوجه به گذشته فوق‌العاده بود .

در رضائیه

دیروز و پریروز ساحل دریاچه رضائیه نیزشلوغ‌بودو بنابه‌گزارش رسیده بیش‌از سه‌هزار نفر تعطیل آخر هفته خود را در این منطقه گذراندند .

روز گذشته شهردار رضائیه به خبرنگار ما در این شهر گفت : باتوجه به هجوم مسافران باین منطقه ترتیبی داده شده است که عملیات ساختمان بزرگ ترین مهمانسرای آذربایجان که‌دررضائیه ساخته می شود هرچه زودتر پایان یافته و ظرف چند روز آینده برای پذیرائی از مسافران آماده شود .

چهار نفردر دریا غرق شدند

گزارش رسیده‌از لنگرود حاکیست : دیروز جوانی‌بنام علی مجلل هنگام آب‌تنی‌در دریای کلاچای غرق شد .

جنازه مغروق پس‌ازمعاینه پزشکی قانونی تحویل بستگانش گردید .

خبرنگار ما در ساری گزارش

اجتماع‌زیبارویان

شهرمیامی در ایالت فلوریدای امریکا یکبار دیگر به‌مرکزاجتماع‌زیبارویان سراسر جهان که برای شرکت‌در مسابقه انتخاب ملکه‌زیبائی جهان به آنجا رفته‌اندتبدیل شده‌است . هرروز گروهی ازملکه های زیبائی کشور های‌مختلف‌جهان‌وارد میامی می شوند . درعکس گروهی ازاین عده که دیروزوارد شدند دیده می شوند .
عکس‌رادیوئی اطلاعات

نمایشگاه عکسهای ایران در مسکو

بنابه گزارش رادیو مسکو در مقابل اداره روزنامه «ایزوستیا» یك نمایشگاه عکس از ایران دایر شده است . عکس های این نمایشگاه راخبرنگار روزنامه ایزوستیا برداشته است و وسیله آنها جوانب مختلف زندگی مردم ایران و آثار تاریخی ایران که شهرت جهانی داردنشان داده‌میشود.

عکسهای ذوب آهن ، انشعاب لوله گاز سراسری، مجسمه فردوسی، مناظرماهی گیری در شمال آثاری از جزیره خارك‌در این‌نمایشگاه بمعرض تماشای مردم مسکو گذاشته شده است .

کشف پایتخت‌اشکانی در عشق‌آبادشوروی

رادیو مسکو اعلام کرد که در عشق‌آباد شوروی‌خرابه های یك شهرباستانی بنام«نیا»پایتخت‌سلسله اشکانی کشف شده‌است در این خرابه‌ها عبادتگاهی هست که قریب دوهزار سال از عمر آن‌میگذرد .

آگهی مزایده فروش بشکه خالی

این شرکت تعداد ۱۵۰۰ عدد بشکه خالی جای روغن زیتون موجود خود را از طریق مزایده بفروش میرساند خریداران‌بایستی شرایط مزایده رااز دفتر شرکت سهامی کارخانجات اتکا- واقع‌در خیابان سپه - باستیون - طبقه ششم دریافت و پیشنهاد خود را تاساعت ۱۰روز سه‌شنبه۲۳ر٤۹ تسلیم فرمائید .م‌الف ۳۷۰۱

شرکت سهامی کارخانجات اتکا
۱-۲ آ-۲۲۲۵۲

SECRETARY NEEDED FOR MANAGEMENT

A full time secretary with excellent knowledge of English and shorthand is required. Good salary and complete health insurance will be provided Applicants can call on person, everyday between 5 - 7 p.m. except Thursdays to:

Miss Anush Sarkissian
SHABRANG COMPANY
367 Takhte Jamshid Avenue

شرکت سهامی ایران‌مایه

اولین تولید کننده‌خمیر مایه‌درخاورمیانه

استحضار عموم کارخانجات نان‌ماشینی -قنادیها- واحدهای پخت‌سنگکی -بربری - تافتون و لواش پزی وسایر مصرف کنندگان خمیر مایه می رساند که تاسیسات تولیدی این شرکت که تحت لیسانس کمپانی«یونیورسال فودزکرپریشن»امریکا که بزرگترین و مشهور ترین تولید کننده خمیر مایه در دنیا می‌باشد عالیترین نوع خمیرمایه رادرحد استاندارد بین‌المللی تولید و به‌بازار عرضه نموده است.

عموم مصرف کنندگان خمیرمایه های وارداتی میتوانند برای سنجش کیفیت خمیر مایه تولیدی این شرکت واخذ نمونه جهت پخت های آزمایشی همه‌روزه بدفتر مرکزی شرکت سهامی ایران‌مایه مراجعه فرمایند .

خیابان سعدی جنوبی - ساختمان تقی‌نیا - طبقه سوم- تلفن ۳۰۰۲٤ داخلی ۹۹

آ-۲۲۳۳۰ ۱-۲

آگهی

شماره جدید تلفن شرکت سنتاب :

۹۷۳۰۱۱ - ۱۳

«شو» فریدون فرخزاد

برای دریافت کارت رایگان شرکت در شو فرخ زاد درانجمن ، ازامروز صبحها ۹ تا ۱۲ و عصرها ٤ تا۷ بدبیرخانه انجمن (بهار شمالی - نبش نامجو) مراجعه کنید

«جوانان» تقدیم میدارد

کاملترین رپرتاژهای هنری - اجتماعی - ورزشی - گزارشهای تلفنی مخصوص در پایتخت های جهان- سرگذشت‌ودلیریهای ابومسلم خراسانی - دومین قسمت کتاب مشهور دلیران تنگستانی - داستان های واقعی قتلهای بی‌آواز-تلفنی‌وسنك‌صبور عکسهای رنگی «پله» و «جورج‌بست»

همه‌میگویند«جوانان» کاملترین است‌شماهم این‌دوشنبه‌امتحان کنید

آگهی استخدام

سازمان بیمه‌های اجتماعی‌برای خدمت در مراکز بهداشتی تهران و شهرستانها بافراد زیر نیازدارد.

پزشك متخصص بهداشت .
پزشك عمومی
متخصص روانشناسی
چشم پزشك
مهندس حفاظت صنعتی
مربی و کمك مربی‌بهداشت
آمارگر بهداشت
پزشك متخصص ریوی
متخصص علوم تغذیه
پرستار لیسانسیه
ماما و بهیار

از داوطلبان واجد شرایط خواهشمند است‌برای کسب‌اطلاعات وشرایط‌استخدامی وانجام‌مصاحبه در ساعات اداری باداره خدمات بهداشتی سازمان واقع در خیابان آیزنهاور-طبقه دوم‌مراجعه‌فرمایند.

سازمان بیمه های اجتماعی
۱-۲ آ-۲۲۳۹۶

آگهی استخدام

وزارت اطلاعات برای خدمت در مراکز فرستنده‌های رادیوئی کشور چهار نفر مهندس رشته الکترونیك سه نفر مهندس رشته ارتباطات سه نفر لیسانسیه فیزیك و ٤۲ نفر دیپلمه فنی فارغ - التحصیل هنرستانهای فنی کشور در رشته‌های برق -ماشین - مکانیك و دیپلمه ریاضی باسابقه کار در امور فنی را بارعایت شرایط زیر بطور غیر رسمی بخدمت می‌پذیرد .

۱- تابعیت دولت شاهنشاهی ایران .
۲- انجام خدمت وظیفه عمومی یا معافیت دائم بجز معافیت پزشکی.
۳- دارابودن سلامت کامل و عدم اعتیاد بمواد مخدره ومضره.
٤- حداکثر سن ۳۰ سال .
۵- عدم محکومیت‌های قانونی .
٦- عدم اشتغال در سایر سازمانها و موسسات دولتی و غیر دولتی .
۷- گذراندن دوره آموزش مقدماتی در وزارت اطلاعات .
۸- سپردن تعهد معتبر برای انجام خدمت بمدت دوسال درهر نقطه‌ای که وزارت اطلاعات تعیین کند.

داوطلبان واجد شرایط باید مدارك خود را بشرح زیر :
۱- برگ مشخصات شناسائی کامل .
۲- فتوکپی کارت پایان خدمت وظیفه عمومی یا معافیت دائم.
۳- فتوکپی آخرین مدرك تحصیلی .
٤- ٦قطعه عکس ٤×٦

از تاریخ انتشار این آگهی تاپایان ساعت اداری روز ۲۵ تیر ماه ٤۹ بوسیله پست سفارشی بنشانی (تهران - میدان ارك- دفتر آموزش وزارت اطلاعات) ارسال دارند.

تاریخ آزمایش کتبی و مصاحبه ۲۸ر٤۹ است که درصورت تغییر اطلاع داده خواهد شد.

قبول شدگان در آزمایش کتبی و مصاحبه برابر مقررات وزارت اطلاعات بخدمت گمارده خواهند شد و اشتغال قطعی آنان موکول به‌گذراندن دوره مقدماتی خواهد بود.

دارندگان مدارك فوق دیپلم و یا لیسانس در رشته‌های ریاضی وفنی چنانچه مایل باشند باشرایط موجودبرای دیپلمه‌هااستخدام شوند حق تقدم خواهند داشت . به تقاضاهای فاقد نشانی‌صحیح وناقص از لحاظ مدارك ترتیب اثر داده نخواهدشد .

لطفا از مراجعه مستقیم بعنوان خودداری فرمائید م‌الف۳۵۹٦

وزارت اطلاعات
آ-۳ ۱-۲۱۹۱۲

آگهی پذیرش دستیار دانشکده پزشکی دانشگاه پهلوی

بخش جراحی دانشکده پزشکی در سال جاری ۵۰-٤۹ تعدادی دستیار برای سال اول دستیاری میپذیرد .

شرائط :

۱- دارا بودن دانشنامه پزشکی و انترنی و معافیت دائم از خدمت زیر پرچم .
۲- دانستن زبان انگلیسی .
۳- موافقت کمیته‌پذیرش‌بخش جراحی بعد از مصاحبه باداوطلب

مزایا :

۱- حقوق و مرخصی سالیانه طبق مقررات کارورزی وکارآموزی دستیاران دانشگاه پهلوی
۲- تعلیم نظری و عملی دانش‌وهنر جراحی‌طبق‌استاندارد های بردتخصصی آمریکا و فلوشیپ انگلستان
۳- امکان پیشرفت تا پایان دوره دستیاری گذراندن امتحان واخذ دیپلم تخصصی جراحی از دانشگاه پهلوی
٤- امکان معرفی برای گذراندن امتحان‌فلوشیپ‌انگلستان

داوطلبان لازم است درخواست خود را بضمیمه‌رونوشت مدارك یك قطعه عکس و شرح مختصری‌حاکی‌ازوضع‌شخصی وسوابق عملی و استخدامی خویش را تاپانزدهم مردادماه۴۹ بدبیرخانه دانشکده پزشکی دانشگاه پهلوی ارسال دارند .

دانشکده پزشکی دانشگاه پهلوی

آگهی جهت‌اطلاع‌مدیران‌موسسات وشرکت‌هاوسایراشخاص‌حقوقی

آخرین مدیرهر شخص حقوقی یا آخرین مدیران هرشخص حقوقی مشترکا موظفند قبل از تاریخ‌تشکیل مجمع عمومی یاسایر ارکان صلاحیتدار که برای اتخاذ تصمیم نسبت بانحلال شخص حقوقی دعوت شده‌است اظهارنامه دارائی و بدهی شخص حقوقی در حال انحلال موضوع ماده ۸٤ قانون مالیا ت‌های مستقیم مصوب ۲۸ر۱۲ر٤۵ را تنظیم و بحوزه مالیاتی شخص حقوقی تسلیم نمایند . لذا بدین وسیله باطلاع کلیه مکلفین فوق‌الذکر میرساند که فرم شماره ۲٦ که مربوط به اظهارنامه مالیاتی اشخاص حقوقی در حال انحلال است چاپ شده و در حوزه های مالیاتی موجود است.

انتظار دارد که مکلفین محترم فرم مذکوررا باتوجه بمقررات ودستورالعملی که در ظهر آن چاپ شده است در مهلت قانونی تنظیم و بحوزه مالیاتی ارسال دارند تا ضمن اجرای تکلیف قانونی واجتماعی خود مشمول جریمه مقرر نگردند. م‌الف ۳۷۲۲

وزارت دارائی

آ-۲۲٤۹۸

آگهی مناقصه شهرداری جهرم

شهرداری جهرم باستناد تصویبنامه هفتادمین جلسه مورخ ۲۱ر۳ر٤۹ انجمن شهر احداث یکباب پل برروی خشك محله صحرا واقع درخیابان جنوبی میدان شاهنشاهی راکه هزینه آن در حدود دو میلیون ریال برآورد گردیده برابر مشخصات و واحد بهای مربوطه و باشرایط زیر بمناقصه میگذارد.

۱- شهرداری مختار است ۲۵درصد کار راافضافه یا کسرنماید.
۲- مدت انجام کار سه‌ماه تمام از تاریخ عقدقرارداد میباشد .
۳- صلاحیت مالی و فنی پیشنهاد دهندگان باید مورد تایید دفتر مهندسی استان فارس باشد.
٤- کسانی که مایل بشرکت در مناقصه باشند میتوانند با پرداخت مبلغ پانصد ریال بحساب ٤۰٤ شهرداری نزدبانك ملی شعبه جهرم بدفتر مهندسی استان فارس مراجعه و اوراق‌شرکت در مناقصه را دریافت و تاآخر وقت اداری روز پنج شنبه ۱۸تیر ماه ٤۹ پیشنهاد خودرا در دوپاکت لاك‌ومهر شده بشرح زیر بدفتر شهرداری جهرم تحویل و رسید دریافت دارند .

پاکت الف - محتوی ۵ درصد کل‌کار بمبلغ یکصد هزار ریال بعنوان سپرده اسناد خزانه و یاضمانت نامه بانکی ازیکی از بانکهای مجاز و مدارك مناقصه که کلا بمهر و امضاءشرکت کننده‌رسیده باشد و گواهی صلاحیت از دفتر مهندسی استان فارس و پرداخت بهای اوراق شرکت در مناقصه.

پاکت ب- محتوی پیشنهاد میزان تخفیف یا اضافه برواحد بهای دفتر مهندسی که بتمام حروف و بدون قلم خوردگی‌نوشته شده باشد.

۵- به پیشنهادات مبهم و مشروط وناقص‌و مخدوش وبدون‌سپرده و نیزبه پیشنهادات واصله‌بعد از موعد مقرر ترتیب اثر داده نخواهد شد.

٦- حضور پیشنهاد دهندگان یانماینده قانونی آنان‌درجلسه مناقصه آزاداست.

۷- سپرده نفرات اول‌و دوم‌و سوم مناقصه هرگاه حاضربه عقد قرارداد نباشند بنفع شهرداری جهرم ضبط خواهد شدو هیچگونه اعتراضی مورد قبول واقع نخواهدشد.

۸- پیشنهاد دهندگان نباید مشمول منع‌مداخله کارمندان‌در معامله دولتی باشند.

۹- پیشنهادات واصله در ساعت ۱۱ صبح روزشنبه ۲۰ تیرماه ٤۹ در حضور کمیسیون‌عالی معاملات شهرداری و باحضور نماینده دفتر مهندسی استان فارس در شهرداری جهرم بازو قرائت خواهدشد.

۱۰- هزینه چاپ آگهی و مالیات و عوارض و غیره بعهده برنده مناقصه است .

۱۱- شهرداری در ردیك یاکلیه پیشنهادات بدون ذکر دلیل مختار است.

۱۲- برنده مناقصه در موقع عقدقرارداد بایستی معادل ۱۰ درصد مبلغ مورد پیمان رابمنظور حسن انجام کارو بصورت اسناد خزانه یاتضمین بانکی بشهرداری تسلیم نماید.

۱۳- هزینه انجام کار برابر صورت وضعیت گواهی شده دفتر مهندسی‌نقدا از محل اعتبار شهرداری جهرم قابل پرداخت خواهدبود. سایر اطلاعات و جزئیات مربوطه در اسناد مناقصه مندرج است .

شهرداری جهرم

۱-۳ آ-۲۲۱۰۸

IRFOAM ایرفوم

اسفنج را با مارك ایرفوم بخواهید

ایرفوم علامت اطمینان

قابل توجه اطباء و داروخانه‌های محترم کشور

بدینوسیله باطلاع میرساند :

نمایندگی داروهای لابراتوار

ORMONOTERAPIA RICHTER

از تاریخ دهم تیر ماه ۱۳٤۹ به این شرکت واگذار و کلیه داروهای‌این‌لابراتوار موجودبزودی دردسترس داروخانه ها گذارده خواهد شد .

لپیران - شرکت سهامی خاص

جاده‌قدیم شمیران دوراهی قلهك شماره ۹۰۷ تلفن ۸٦۰۳۸
۱-۳ آ-۲۲۵۰٤

جایزه بانك بیمه بازرگانان

دو برابر شد

یك تن پول

و برابر وزن ۱۲ نفر در ۱۲ استان پول جایزه ارزنده بانك بیمه بازرگانان

سیرك بزرگ مجارستان

فقط ۳ روز دیگر

همه روز ساعت ۳۰ر۷ بعدازظهر

روزولت مقابل امجدیه تلفن ۷٦۵۹۱٤