شوروی به امریکا اخطار کرد حمله به کامبوج را متوقف کند

اطلاعات

شنبه ۱۲ اردیبهشت ماه ۱۳۴۹ ـ شماره ۱۳۱۸۰ ـ سال چهل و چهارم ـ تکشماره ۴ ریال

بدنبال حمله دامنه‌دار وعظیم زمینی وهوائی به کامبوج:

گزارش سازمان ملل درباره بحرین بزودی منتشر میشود

* ایران و بریتانیا برای بررسی گزارش مذکور متفقا از شورای امنیت سازمان ملل تقاضای تشکیل جلسه خواهند کرد

در صفحه چهارم

* این گزارش در صورتی بمرحله عمل در می آید که شورای امنیت آنرا تصویب کند

دیدار شاهنشاه از بندرعباس و بوشهر

در مراسم گشایش بیمارستان حافظ شیراز کارکنان بیمارستان در مقابل در ورودی از شاهنشاه استقبال کردند. در عکس بالا آقایان نهاوندی رئیس دانشگاه پهلوی، صدری استاندار فارس، کورس آموزگار مدیر عامل بیمه های اجتماعی نیز افتخار حضور دارند.

* نور خورشید در بندرعباس پوست را میسوزاند در این حال شاهنشاه با جیپ روباز از فعالیتهای عمرانی بندرعباس دیدن می‌کردند

در صفحه ٤

در کانون ناسیونالیست ایران

مسئله بحرین

بصورت مصاحبه‌ای با سناتور مسعودی مطرح گردید

●●●

به پرسش‌های اعضای این کانون پاسخ داده شد

در صفحه سیزدهم

ارتشهای امریکا و ویتنام بسوی پایتخت کامبوج پیش میروند

عکس سربازان ویتنام جنوبی و یک تانک ارتش این کشور را درحال پیشروی درداخل خاک کامبوج درنزدیکی شهر «پراسوت» نشان میدهد. سربازان مشغول برچیدن تخته‌سنگها و آثاثیه‌ای هستند که ویت‌کنگها آنهارا در وسط جاده گذارده وراه رابند آورده بودند.
عکس رادیوئی اطلاعات

- نیکسون به شوروی و چین اخطار کرد عکس‌العمل شدید نشان ندهند
- ارتش امریکا در تایلند برای حمله به کامبوج بحال آماده باش درآمد
- ویتنام شمالی اعلام کرد: حمله امریکا تجاوز آشکار به کامبوج است

در سراسر امریکا تظاهرات وسیعی علیه نیکسون صورت گرفت

درصفحات ۶ و ۲ و ۱۳

۲ دانشجوی ایرانی در امریکا کشته شدند

دراین حادثه ۳ دانشجوی دیگر ایرانی نیز مجروح گردیدند

در صفحه چهارم

۸ قایق در «اروندرود» غرق شدند

درصفحه ۱۴

تحول در اوضاع جنگ خاورمیانه

ناصر گفت: در دوهفته اخیر اوضاع جنگ عوض شد ومصر ابتکار عمل را بدست گرفته است.
مادامی که مناطق اشغالی اعراب تخلیه نشده مذاکره با اسرائیل غیرممکن است

درصفحات ۲ و ۳

تغییر ساعت کار بانک ملی ایران

از روز چهارشنبه شانزدهم اردیبهشت ماه ۱۳۴۹ تا اطلاع ثانوی ساعت کار کلیه واحدهای بانک ملی ایران و بانک کار گشائی برای مراجعه مشتریان محترم بقرار زیر خواهد بود:

صبح‌ها:
از ۷½ تا ساعت یک بعد از ظهر.

عصرها:
ازساعت ۵ تا ۸ شب

پنجشنبه‌ها:
صبح از ۷½ تا ساعت ۱۱½ و از ساعت ۵ بعد ازظهر تا ۸ شب.

همچنین شعبه های فردوسی، شاه آباد، نادری، میدان شهناز، کورش و رودکی از ساعت ۵ بعد از ظهر تا ۹ شب و اداره مرکزی صندوق پس‌انداز ملی همه‌روزه حتی جمعه‌ها و ایام تعطیل ازساعت ۷ صبح تا ۸ شب یکسره دایر میباشند.

حوزه ۱۲ ناحیه ۲

نوبت سوم

آگهی برای اطلاع عموم در اجرای قانون نوسازی وعمران شهری

باطلاع کلیه مالکین و صاحبان‌اعیانی وعرصه وصاحبان حقوق قانونی مربوطه واقع در محدوده ممیزی زیر از حوزه ۱۲ناحیه ۲ شهرداری پایتخت.

شمالا- جنوب کوچه برلن از خیابان لاله‌زار تاخیابان فردوسی شرق‌خیابان فردوسی از کوچه برلن تاکوچه بانک ملی جنوب کوچه بانک ملی وجنوب کوچه میرشکار از خیابان فردوسی تا خیابان قوام‌السلطنه (رفائیل) غرب خیابان قوام السلطنه از کوچه میرشکار تاخیابان ایرج جنوب خیابان ایرج از خیابان قوام‌السلطنه تا کوچه مشکان غرب کوچه‌مشکان از خیابان ایرج تاخیابان هاتف‌جنوب خیابان هاتف از کوچه‌مشکان تاخیابان رازی‌غرب خیابان رازی ازخیابان هاتف تاکوچه‌وزیری وجنوب کوچه‌وزیری ازخیابان رازی تاخیابان پهلوی.

شرقا ـ غرب خیابان لاله‌زار کوچه برلن تا میدان‌سپه.

غربا ـ شرق‌خیابان پهلوی از کوچه وزیری تا خیابان جامی شمال‌خیابان جامی ازخیابان پهلوی تا خیابان شیخ‌هادی غرب خیابان شیخ‌هادی از خیابان جامی تاکوچه انصاف و شمال کوچه انصاف از خیابان شیخ‌هادی تاکوچه اطاق بازرگانی شرق کوچه اطاق بازرگانی از کوچه انصاف تاخیابان جامی شمال‌خیابان‌جامی ازکوچه‌اطاق بازرگانی تا خیابان پاریس شرق خیابان استخر از خیابان‌جامی تاخیابان‌خواجو وجنوب خیابان خواجو از خیابان استخر تاخیابان شیخ هادی شرق خیابان شیخ هادی ازخیابان خواجو تاخیابان‌سپه.

جنوبا ـ شمال‌خیابان سپه از میدان سپه تا خیابان شیخ هادی.

میرساند که ممیزی منطقه مزبور پایان یافته‌است از کلیه مودیان دعوت میشود بامراجعه بناحیه ۲ شهرداری واقع‌در بلوار الیزابت‌نبش صبا از نتیجه ممیزی املاک خودکه در تابلو اعلانات الصاق گردیده‌است اطلاع حاصل فرمایند در صورتی که مودیان به‌نتیجه ممیزی اعتراض قانونی داشته‌باشند می‌توانند با توجه به تبصره ۲ ماده ۸ قانون‌نوسازی وعمران شهری عوارض مورد قبول خود رابحساب شماره (۱۵۰۰۰) که‌توسط بانک مرکزی ایران در تمام شعب‌بانک ملی ایران در تهران مفتوح گردیده است‌پرداخت‌ورسید آنرا به ضمیمه نامه‌ای متضمن موارد اعتراض با ذکر دلیل واستناد بمدارک که‌پیوست نمود حداکثر ظرف مدت چهار ماه بسازمان ممیزی‌ودرآمدنوسازی شهرداری بایتخت‌واقع‌درخیابان روزولت میدان ۲۵شهریور خیابان نمونه کاشی ۷۷ تسلیم‌دارند در صورتی که عوارض ملک خود را قبل‌از پایان مدت مقرر درقانون‌نوسازی وعمران شهری برداخت نمایند با توجه به تبصره ۱ ماده ۱۰قانون‌نوسازی و عمران شهری ده در صد عوارض آنسال بعنوان جایزه بنفع آنان منظور و از حساب کسر خواهدشد.

مدیرکل سازمان ممیزی ودرآمد نوسازی ـ
۱ـ۳ آ ـ ۴۸۰۶ حسن اسکندری

حوزه ۱۳ ناحیه ۲

نوبت دوم

آگهی برای اطلاع عموم در اجرای قانون نوسازی و عمران شهری

باطلاع کلیه مالکین و صاحبان اعیانی و عرصه و صاحبان حقوق قانونی مربوطه واقع در محدوده ممیزی زیر از حوزه ۱۳ ناحیه دو شهرداری:

شمالا ـ جنوب خیابان شاهرضا از خیابان کاخ تا خیابان رازی.

شرقا ـ غرب خیابان رازی از خیابان شاهرضا تا خیابان شیرزاد وشمال خیابان شیرزاد از خیابان رازی تاکوچه نظامی و غرب کوچه نظامی از خیابان شیرزاد تا خیابان فرانسه وشمال خیابان فرانسه از کوچه نظامی تا چهار راه امیراکرم (خیابان پهلوی) وغرب خیابان پهلوی از چهار راه امیراکرم تا خیابان جامی و جنوب خیابان جامی از خیابان پهلوی تا خیابان شیخ هادی و شرق خیابان شیخ هادی از خیابان جامی تا کوچه انصاف وجنوب کوچه انصاف از خیابان شیخ هادی تاکوچه اطاق بازرگانی و غرب کوچه بازرگانی از کوچه انصاف تا خیابان جامی و جنوب خیابان جامی از کوچه اطاق بازرگانی تا خیابان استخر و غرب خیابان استخر از خیابان جامی تاخیابان خواجو و شمال خیابان خواجو از خیابان استخر تا خیابان شیخ هادی و غرب خیابان شیخ هادی از خیابان خواجو تا خیابان سپه.

جنوبا ـ شمال خیابان سپه از خیابان شیخ هادی تا کوچه فیروز

غربا ـ شرق کوچه فیروز و کوچه حسابداری از خیابان سپه تاخیابان پاستور و شمال خیابان پاستور از کوچه حسابداری تاکوچه متین دفتری و شرق کوچه متین دفتری از خیابان‌پاستور تاخیابان شاهپور علیرضا و شمال خیابان شاهپور علیرضا از کوچه متین دفتری تا خیابان فروردین و شرق خیابان فروردین ازخیابان شاهپور علیرضا تا خیابان خوشبختی و شمال خیابان خوشبختی از خیابان فروردین تا خیابان اردیبهشت و شرق‌خیابان اردیبهشت از خیابان خوشبختی تا خیابان شاه و جنوب خیابان شاه از خیابان اردیبهشت تا خیابان ابوریحان و شرق خیابان ابوریحان از خیابان شاه تا خیابان ناهید و جنوب خیابان ناهید از خیابان ابوریحان تا خیابان کاخ و شرق خیابان کاخ ازخیابان ناهید تا خیابان شاهرضا. میرساند که ممیزی منطقه مزبور پایان یافته است از کلیه مودیان دعوت میشود با مراجعه بناحیه ۳ شهرداری واقع در بلوار الیزابت نبش صبا از نتیجه ممیزی املاک خود که در تابلو اعلانات الصاق گردیده است اطلاع حاصل فرمایند در صورتیکه مودیان به نتیجه ممیزی اعتراض قانونی داشته باشند میتوانند باتوجه به تبصره ۲ ماده ۸ قانون نوسازی وعمران شهری عوارض مورد قبول خودرا بحساب شماره (۱۵۰۰۰) که توسط بانک مرکزی ایران در تمام شعب بانک ملی ایران‌در تهران مفتوح گردیده است پرداخت و رسید آنرا بضمیمه نامه‌ای متضمن موارد اعتراض با ذکر دلیل و استناد بمدارک که پیوست اعتراض نامه خواهند نمود حداکثر ظرف مدت چهارماه بسازمان ممیزی ودرآمد نوسازی‌شهرداری بایتخت واقع درخیابان‌روزولت میدان ۲۵ شهریور خیابان نمونه کاشی ۷۷ تسلیم دارند در صورتیکه عوارض ملک خود را قبل از پایان مدت مقرر در قانون نوسازی و عمران شهری پرداخت نمایند با توجه به تبصره یک ماده ۱۰ قانون نوسازی و عمران شهری ده‌درصد عوارض آنسال بعنوان جایزه بنفع آنان منظور واز حساب کسر خواهد شد.

مدیر کل سازمان ممیزی ودرآمد نوسازی ـ حسن سکندری

بانک بازرگانی ایران طی قرعه کشی خود به آقای سلمان حضرت قلی زاده امکان داد تا

مثل میلیونرها زندگی کند

متجاوز ازسی‌هزارنفر دارندگان حساب پس‌انداز بانک بازرگانی‌ایران برنده جایزه شدند

ساعت ۵ ونیم بعد از ظهر روز پنجشنبه دهم اردیبهشت مراسم قرعه کشی حسابهای پس‌انداز بانک بازرگانی‌ایران با حضور نمایندگان وزارت‌دادگستری، دارائی، شهربانی وجمعیت کثیری ازصاحبان‌حساب‌در سالن مرکزی‌بانک برگزار گردید با اجرای این مراسم متجاوزازسی هزارجایزه‌به‌دارندگان‌حساب‌اصابت نمود علاوه براین سی جایزه بیست هزارریالی دو جایزه دویست هزار ریالی نیزبه حکم قرعه بدارندگان حساب اهدا شد از جوایز دویست هزارریالی یك جایزه بنام آقای عبدالغفار اعزالی دارنده حساب پس‌انداز شماره ۱۸۰۲۷۲۶ ازشهرستان قم وجایزه دیگر بیانو سلطان نجار هدیشی دارنده حساب پس‌انداز شماره ۸۵۰۴۲۳ از یزد تعلق گرفت.

جایزه ممتاز نیز به آقای سلیمان حضرت قلی‌زاده از اردبیل دارنده حساب پس‌انداز شماره ۱۲۵۳۰۷۰ اصابت کرد که تا یکسال روزانه پانصد تومان بعنوان جایزه از بانک فی‌المجلس سکه های طلا به حکم خواهد گرفت. بتماشاچیان نیز قرعه داده شد.

اطلاعیه دانشگاه پلیس

دانشکده افسری شهربانی عده‌ای داوطلب پسر و دختر می پذیرد. شرایط کلی پذیرش در روزهای ۱۷ و ۱۹ اردیبهشت ماه در همین روزنامه درج خواهد شد.

دانشگاه پلیس و آموزش شهربانی کل
آ ـ ۶۸۱۰ ۱ـ۲

آگهی شهرداری ساری

شهرداری ساری در اجرای تبصره ۲ ماده ۱۶ قانون‌نوسازی و عمران شهری اجرای طرح تعریض خیابان ورودی شهر (جاده شاهی به‌ساری) و همچنین طرح‌سه‌راهی خیابان مذکور را باطلاع عموم میرساند:

خیابان مذکور بطول ۴۹۴ مترو عرض (حداقل ۴۵ و حداکثر ۸۸ متر) برطبق نقشه موجود که در دایره نوسازی شهرداری بایگانی است تعریض خواهد شد. مبلغ کل غرامت پیش‌بینی شده ۸۴۲٫۶۸۵٫۵ ریال و حق مرغوبیت ۸۵۲٫۸۳۹ ریال می‌باشد تاریخ شروع طرح اول تیرماه ۴۹ و مدت اعتراض از تاریخ نشر اولین آگهی تا دو ماه و محل قبول اعتراض دایره‌نوسازی ویا دفتر شهرداری ساری است. مفاد فهرست جامع طرح در دایره نوسازی شهرداری ساری برای ملاحظه الصاق شده است.

معترضین باید ذیل برگ اعتراض نشانی کامل و روشن خود را قید فرمایند در ضمن مقارن با این آگهی نتیجه ارزیابی هریک وسیله پست سفارشی برای مالك و یا منصرف مربوطه ارسال ومفاد این آگهی در معابر و محل شهرداری الصاق گردید.

شهردار ساری ـ ترابی
آ ـ ۶۵۴۶

اطلاعیه

کوپاکابانا

نظر باستقبال فراوان از برنامه شورانگیز

مشهورترین رقاصه جهان

نادیه‌جمال

این برنامه بمدت یکهفته تمدید شد

برنامه های متنوع و جالب دیگر همچنان‌ادامه‌دارد
تخت‌جمشیدغربی شماره ۱۱۶ تلفن ۴۷۷۷۴

بدینوسیله باطلاع کلیه پزشکان و متخصصین رشته های وابسته به امور توان ـ بخشی میرساندکه سمینار بین‌المللی توان بخشی در رشته‌های زیر:

۱ـ ارتوپدی
۲ـ پزشکی فیزیکی
۳ـ دست و پاسازی و بریس سازی
۴ـ توان بخشی حرفه‌ای
۵ـ توان بخشی اجتماعی

بمدت سه روز از تاریخ ۲۸ شهریور ماه لغایت ۳۰ شهریور در تهران تشکیل خواهد شد از کلیه متخصصین مربوطه که مایل باشند مقالاتی در زمینه‌های فوق‌ارائه دهند خواهشمند است‌تا آخر روز ده خرداد ۱۳۴۹ مقالات خود را به آدرس خیابان میکده شماره ۳۱ ارسال فرمایند.

انجمن توان بخشی
۱ـ۲ آ ـ ۶۹۵۰

اطلاعات سال

همراه با:

یک کتاب مستند جاسوسی

یک آلبوم نفیس از آثار عکاسان ایران
مجموعه کاریکاتورهای محصص ازسال ۴۱ تاامروز
گزارش جامعی ازسفرهای فضائی انسان
مجموعه داستانهای جالب ودلنشین

دائرةالمعارف کامل مسائل علمی، ادبی، هنری، سیاسی، فرهنگی وورزشی واجتماعی

در ۹۰۰ صفحه ۱۲۵ ریال

برای اطلاع دوستان و مرضای محترم

دکتر مسعود نعمی بیکی دندانپزشک

از مسافرت امریکا مراجعت نمود
تلفن: ۳۳۲۱۶۶ ـ ۳۳۰۴۲۹

آگهی اجاره ساختمان

ساختمانی برای اداره به گنجایش ۱۵۰ الی ۲۳۰ اطاق مجهز به آسانسور تهویه مطبوع ـ تلفن ـ برق و آب کافی که دارای چندسالن نزرك وانبار نیز باشد در محدوده خیابانهای مشروحه زیر: ازسمال خیابان عباس آباد از جنوب‌خیابان سپه از شرق خیابان قدیم شمیران و از غرب خیابان سی متری وامیرآباد مورد نیاز است.

ازصاحبان‌چنین ساختمانی تقاضا میشود از ساعت ۹ الی ۱۱ صبح با تلفن‌شماره ۶۸۹۹۴ تماس حاصل فرمایند تا ترتیب بازدید ساختمان داده شود.

آ ـ ۶۱۷۶ ۱ـ۳

اخبار و گزارشها و تفسیرهای پیکار کامبوج دومین جبهه جنگ هندوچین

سرمقاله

ساحل سفید

دیدار از استان ساحلی و بنادر خلیج فارس ،جزء دیگری‌است از برنامه سفر شاهنشاه بجنوب کشور.

در مقاله‌یی که بمناسبت آغاز سفرشاهنشاه بفارس نوشته‌بودیم متذکر شدیم که فارس سالهای درازی را از عنایت و توجه دولت مرکزی محروم بوده و در اسارت فئودالیسم و تحت نفوذ سیاست خارجی بسر برده است و اکنون حیات تازه‌یی را آغاز میکند. رفت‌بارترازین ، سرگذشت سواحل و بنادر خلیج فارس است‌که درین دوران دراز رکودو خمود شریك سرنوشت فارس‌بوده و چنان‌از پای درآمده بود که‌تا چند سال پیش از کویر لوت باز شناخته نمیشد.

آنروز کسانی که باتاریخ گذشته ایران آشنائی داشتند باورشان نمیشد این سواحل مرده ، این ویرانه‌های جغدنشین باقیمانده بنادری باشد که یکروز در عداد مهمترین پایگاههای بازرگانی شرق و مرکز مبادلات کالا میان آسیا و اروپا بشمار می‌آمد. سواحلی که یکزمان قدرت‌های بزرك باختری برای راه‌یافتن بدانجا رقابت خونینی آغاز کرده و در دریا و خشکی برسرو کول هم میزدند.

همانطور هم امروز برای کسانی که اوضاع رقت‌آور سواحل وبنادر خلیج‌فارس را در گذشته نزدیك دیده بودند باور کردنش آسان نیست که آن خراب‌آباد نفرین شده در مدتی کوتاه تااینحد تغییر شکل و تحول یافته باشد.

بندر عباس ، آبادترین نقطه سواحل خلیج فارس تا همین سالهای اخیر وضعی داشت که آنرا به تبعیدگاه اشرار تبدیل کرده بودند و شریرترین افراد ، عناصر ضد قانون که از هیچگونه مجازاتی پروا نداشتند و هیچ تهدیدی در آنها موثر نمیافتاد وقتی پای تبعید شدن به بندرعباس بمیان می‌آمدازتصور زندگی در این شهر ساحلی بدنشان میلرزید

تصور زندگی در زیر آفتاب سوزانی که بر آبهای شور وتلخ وزمینهای شوره بسته تفزده میتافت و همه‌چیز را میگداخت ، زندگی در شرایطی که سبب میشد بدن‌انسان قبل از مرگ کرم بگذارد، زندگی در میان مردم گرسنه و لخت و بیمار حتی‌برای چاقوکشان واشرارعرب‌آور بودواندیشه شرارت را از سرشان بدرمیکرد تاچه رسدبسایر .مردم و ازهمینرو مردم بومی سواحل وبنادر خلیج فارس که توشوتوانی داشتند تدریجا مهاجرت‌کرده وساحل رابرای اشرار تبعیدی و معدودی جمعیت بیکار و بیمار وگرسنه باقی گذارده بودند.

وحالا همان سواحل سیاه ، در سایه تحولات عمومی مملکت از چنان موقعیتی برخوردار شده‌که‌در بورس تهران روی‌زمینهای آنجا معامله میشود و گروه گروه مردم برای کسب وکار و سرمایه‌گذاری بدانجا روی می‌آورند.

ساحل خلیج فارس ، امروزه ساحل سفیدی است که‌امیدهای زیادی را در سینه خود پرورش میدهد وباغرور،از آینده‌امیدبخش تری استقبال میکند.

شوروی ومصر شرکت خلبانهای روسی را درجنك تکذیب کردند

سازمان ملل -آسوشیتدپرس- یاکوب‌مالیك نماینده شوروی‌در سازمان ملل متحد گفت : دولت شوروی شرکت خلبانان شوروی‌را در هدایت هواپیما های مصری تکذیب کرده است .

وی حاضر نشد توضیح بیشتری دراین باره بدهد . مالیك ازاطاق مذاکره با اوتانت بیرون میآمد که خبرنگاران او را احاطه کردند. مالیك گفت : مذاکراتش بااوتانت درباره مسائل تحکیم صلح‌وامنیت بین‌المللی بود و ارتباطی با کامبوج بخصوص نداشته است .

حسن‌الزیات نماینده مصر در نامه‌ای به اوتانت نوشت: اسرائیل به علم کذب موضوع به مبارزه‌ای برای جعل حادثه و گمراهی‌افکار عمومی دست زده و مدعی شده که خلبانان شوروی هواپیما های مصر را هدایت میکنند .

هدف اسرائیل از این اتهام‌آن است که بهانه‌ای برای گرفتن تعداد بیشتری فانتوم از آمریکا بدست آورد ووحشیانه کارگران را در کارخانه ها و کودکان‌رادر مدارس مصر مورد بمباران قرار دهد . دولت آمریکا اعلام کرد که «قرائن مستقلی» بدست آورده که ادعای اسرائیل را تائیدمیکند.

واشنگتن- خبرگزاری فرانسه- آسوسیتدپرس- پرزیدنت نیکسون درمیان حیرت وشگفتی شدید جهانیان آغازدومین‌جنگ هندوچین‌را اعلام‌داشت نیکسون درغم‌انگیزترین پیام رادیوئی‌که ازهنگام استقرار درکاخ سفید واشنگتن‌خطاب‌بملت‌امریکا فرستاده آشکارا اعلام داشت که هزاران نفر از نیروهای امریکائی وویت‌نام‌جنوبی برای نابود کردن مواضع استحکاماتی ستاد بزرك نیروهای ویت‌کنك وویت‌نام شمالی درکامبوج وارد کامبوج شده‌اند .

رئیس جمهوری امریکا تعداد دقیق نیروهائی را که وارد کامبوج شده‌اند ذکر نکرد ولی محافل رسمی اظهارمیدارندکه در عملیات مشترك نیرو- های امریکائی وویت‌نامی ده هزار نفر شرکت دارند واین عملیات بین شش هفته تا دوماه طول خواهدکشید . نیکسون قول دادکه نیروهای امریکائی پس ازپاك کردن پناهگاههای‌ویت‌کنك وویت نام شمالی خاك‌کامبوج‌را ترك‌خواهندگفت.

رئیس جمهوری امریکا اضافه کرد که ایالات متحده بدرخواست دولت «لون‌نول» تنها با فرستادن سلاحهای سبك که برای‌دفاع‌ازبیطرفی کامبوج مورد نیاز ارتش آن کشور است‌پاسخ خواهد داد وبااین سلاحها ارتش ژنرال«لون‌نول» نمیتواند درنبرد علیه کمونیستهای هندو چین شرکت کند.

ریچارد نیکسون هنگام ایراد نطق رادیو و تلویزیونی خودچندبار از جای خود بلند شد و بطرف نقشه هندوچین رفت تا محل‌حمله نیروهای امریکائی را بمردم نشان بدهد .

درطی‌این نطق نیکسون قیافه گرفته و عبوس داشت .

عکس رادیوئی اطلاعات

نیکسون به‌چین وشوروی اخطار کرد در کامبوج عکس‌العمل شدید نشان ندهند

نیکسون تاکید کرد عملیات مشترکی که در کامبوج آغاز شده فقط یك هدف دارد و آن تسریع در پایان دادن به جنك ویت‌نام و تامین موافقت اجرای برنامه خارج کردن ۱۵۰ هزار سرباز امریکائی از ویت‌نام‌جنوبی طی ۱۲ ماه آینده‌است .

رئیس‌جمهوری امریکا ضمن اشاره به تشدید حملات نیروهای ویت تنو ویت‌نام جنوبی درمنطقه ویت‌نام‌و لائوس و کامبوج‌اظهار داشت‌این‌روش کمونیست ها غیر قابل‌تحمل شده‌است تصمیم ما بیست که قلب مسئله رابنبندیم وریشه بحران را از بین‌ببریم و اضافه کرد که امریکا همچنان برای مذاکره واقعی و سازش آماده‌است ولی‌حاضر نیست مورد تحقیر قرار گیرد و یا در جنك شکست‌بخورد نیکسون گفت‌ترجیح میدهم که در انتخابات ۱۹۷۲ شکست بخورم‌ولی حاضر نیستم به قیمت پیروزی در این‌انتخابات امریکادر ردیف کشور های درجه دوم‌جهان قرار بگیرد و ملت امریکا به نخستین شکست خود در ۱۹۰سال تاریخ پرافتخار خود تن دردهد.

نیکسون به اخطاری که هنگام اعلام تصمیم خود در مورد باز - گردانیدن ۱۵۰هزار نفردیگر از سربازان امریکائی ازویت‌نام‌جنوبی به‌هانوی کرده‌بود اشاره کرد و گفت باوجوداین اخطار ویت‌نام شمالی بفشار نظامی خود در هر یك از منطقه های هندوچین و مخصوصا کامبوج افزودو من پس از مشورت با شورای‌ملی‌امنیت امریکاو مشاوران‌نظامی خود باین نتیجه رسیدم که عملیات دشمن امریکائیان را که‌اکنون درویتنام هستند بخطر میاندازد وبرای‌آنهائی که‌پس‌از خارج کردن ۱۵۰ هزار نفرامریکائی در ویت‌نام باقی‌می مانندخطربزرگی بوجود میاورد .

برای‌حمایت از سربازان خودمان درویت‌نام وبرای تامین موفقیت برنامه «ویت‌نامی کردن » جنك تصمیم گرفتم عملا دست به‌اقدام موثری بزنم.

نیکسون گفت بااینکه‌امریکا همیشه به دقت‌بیطرفی کامبوج را پنج‌سال قبل مناطق‌وسیعی را در رعایت‌کرده ویت‌نام شمالی بدون طول مرز بین‌ویت‌نام جنوبی و احترام به بیطرفی این کشور از کامبوج تا ۳۲ کیلومتری داخل مرز های این کشور اشغال کردو از این مناطق برای عملیات

بقیه در صفحه ۱۳

عکس‌العمل چین در مقابل امریکا

توکیو - مطبوعات و رادیوهای چین هنوز خبرتصمیم نیکسون برای اعزام چند هزار نفر قوای آمریکا را به کامبوج منتشر نکرده‌اند ، اما مسلم است که چین با توسعه جنك در هندوچین مخالف است. چین حمایت‌خود را از دولت سابق کامبوج برهبری سیهانوك اعلام کرده است و به تشکیل جلسه سران دست‌چپی و کمونیست کشورهای هندوچین کمك نموده است.

ناظران سیاسی عقیده دارند اکنون چین در موقعیت دشواری قرار گرفته است، زیرا بارها حمایت خودرا از همه نهضت‌های دست‌چپی هندوچین اعلام کرده است.چین باوجود اخطار قبلی به‌آمریکا که در امور کامبوج‌مداخله نکند، شك فراوانی وجود دارد که چین دست به‌مقابله مستقیم نظامی در برابر اقدام آمریکا بزند .

در آخر وقت امروز خبررسید که‌رادیو پکن‌مداخله امریکا را در کامبوج اعلام کرده است ،اما بازهم‌اشاره‌ای به‌نطق نیکسون نکرد.

جنگی بزرگتراز تمام‌جنگها

واشنگتن - تصمیم نیکسون به‌سرکوبی قوا وتاسیسات کمونیست ها در داخل کامبوج نشان‌دهنده این حقیقت‌است که مسئله ویتنام رابه‌تنهائی نمی‌توان حل و فصل کرد . سرنوشت جنك چه در میدان های نبرد وچه‌پشت میز کنفرانس تعیین شود ، بایدمتوجه مسائل سراسر هندوچین باشد ، نه‌فقط ویتنام.

این‌اساس استدلال کسانی‌بود که همیشه نظرنیکسون را درباره «ویتنامی کردن » جنك ویتنام‌غلط میدانستند . زیرا هر چه‌نیرو های آمریکائی بیشتر بیرون کشیده شوند فشار بر کمونیست هابرای واداشتن آنها به مذاکره کمتر خواهدشدوحکومت ویتنام جنوبی «مستدل جلوه دادن» یکی‌ازاعلامیه های جانسون به‌نظر رسید.

واکنش کنگره در برابرتصمیم نیکسون‌فوری‌بود .سناتور مت کالف گفت: این‌نه فقط جنك نیکسون است ، بلکه جنگی‌بزرگتر ازتمام جنك های قبلی‌است .

نیکسون در نطق تلویزیونی‌روز پنجشنبه خود دو دلیل اصلی برای هجوم به کامبوج‌ذکر کرد :یکی اینکه‌افراد ویتنام شمالی‌از کامبوج بعنوان‌یك پناهگاه‌استفاده می - کردند تانیرو های خود رابرای عملیات برضد قوای متفقین‌بسیج نمایند و سازمان دهند . دوم‌این که‌اگرباوجود عدم تمایل هانوی به مذاکره ، آمریکا به کامبوج‌حمله نمیکرد اعتبار امریکا درسراسر جهان از بین میرفت.

این‌دلیل دوم همان است که‌بار ها جانسون تا قبل از نیکسون برای افزایش نیرو های آمریکائی درویتنام آورده بود . به‌این جهت نطق نیکسون مانندتلاشی برای «مستدل جلوه دادن» یکی‌ازاعلامیه های جانسون به‌نظر رسید.

واکنش کنگره در برابرتصمیم نیکسون‌فوری‌بود .سناتور مت کالف گفت: این‌نه فقط جنك نیکسون است ، بلکه جنگی‌بزرگتر ازتمام جنك های قبلی‌است .

شوروی شدیداً به‌امریکا اخطار کرد

مسکو - دولت اتحاد شوروی دیشب به آمریکا و پرزیدنت نیکسون اخطار کرد که حمله‌به کامبوج‌را متوقف سازد . دولت شوروی در اعلامیه‌ای که به این مناسبت انتشار داد گفت هجوم نیروهای نظامی امریکا وویتنام جنوبی به کامبوج اوضاع‌هندوچین رابیش‌از پیش وخیم میسازد .

خبر نزاری تاس در اعلامیه خود مدعی شده است که مسکو یت عواقب اقدام امریکا تنها متوجه واشنگتن و نیکسون است .

اعلامیه تاس حاکی است که اقدام آمریکا نقض‌اشکاراستقلال وآزادی مردم کامبوج و لائوس است .

باآنکه اعلامیه دولت شوروی تند و سخت است دران‌هیچ‌جا به اشاره‌ای به اقدام نظامی‌مستقیم پاسخ حمله آمریکا نشده‌است .

نماینده پرنس سیهانوك رئیس کشور سابق کامبوج در مسکو اظهار داشت که مداخله امریکا در کامبوج برای ملت کامبوج و برای صلح جهانی فاجعه جبران‌ناپذیر است و من اطمینان دارم که مدل‌اردو کاسوسیالیستی و کشورهای متحد آن در برابر این اقدام آمریکا عکس‌العمل شدیدی نشان خواهند داد .

محافل رسمی فرانسه درپاریس اظهار داشتند که دولت فرانسه‌از تصمیمی که موجب‌وخامت‌اوضاع و طولانی‌شدن جنك میباشدبشدت متاسف است و رانش‌پنك وزیر امور خارجه هند در یك مصاحبه مطبوعاتی اظهار داشت که دولت هند از تصمیم آمریکا در مورد اعزام واحدهای نظامی‌بخاك کامبوج سخت دوچار نگرانی و اضطراب شده است وامیدوار است که آمریکا هرچه زودتر نیروهای‌خود را از آن کشور فراخواند .

در محافل سیاسی قاهره‌نطق نیکسون مورد توجه شدید قرار گرفته است بعضی از ناظران سیاسی عقیده دارند که بین ماجرای خلبانان شوروی‌و گسترش دامنه جنك در کامبوج ارتباط نزدیکی وجود دارد .

آنها میگویند که نیکسون‌با پیش‌کشیدن مسئله‌مداخله‌خلبانان شوروی در عملیات رزمی‌خواسته است که کرملین نتواند درمورد اعزام واحد های آمریکائی به کامبوج عکس‌العمل سریع‌ازخود نشان دهد .

در پاریس رئیس‌هیئت‌نمایندگی ویت‌نام شمالی در کنفرانس صلح ویت‌نام گفت تصمیم‌رئیس‌جمهوری آمریکا به‌اعزام نیروهای نظامی‌به کامبوج یك تجاوز علنی و یك ستیزه‌جوئی بیسابقه نسبت بملت کامبوج است .

۳۰ هزار سرباز امریکائی وویتنامی بسوی پایتخت کامبوج پیشروی میکنند

سایگون - رویتر - بدستور مرزیدنت نیکسون هشت هزار نفر نیرو های آمریکائی و دو هزار نفر از سربازان ویت‌نام‌جنوبی‌به «حمله برق‌آسا» به کامبوج دست زدند و از مرز گذشتند . چند ساعت‌بعد خبررسید که این نیرو ها به مناطق جنگی رسیده‌اند و بسوی پایتخت کامبوج پیشروی میکنند قوای آمریکائی که ۶۵۰۰ نفرشان از لشکر یازدهم زرهی هستند در یك منطقه در داخل کامبوج‌ستاد خود را برقرارکردند . منطقه‌مزبور بنام «قلاب ماهی» معروف است و در ۱۰۰ کیلو متری شمال غربی سایگون قرار داردوسابقا ازمراکز فعالیت چریك ها بوده است .

با رفتن این ده هزار نفر تعداد قوای آمریکا و ویت‌نام جنوبی در کامبوج به ۲۰ هزار نفر رسید . ده هزار نفر قبلا روز پنجشنبه وارد شده بودند . نیرو های آمریکائی ویت‌نام جنوبی بامقاومتی درداخل خاك کامبوج برخورد نمیکنند .

تانکها و زره‌پوش ها در جلو ستون اعزامی هستند و هواپیماها و هلیکوپترها بر بالای سرشان پرواز میکنند و همراه با توپخانه راه را برای پیشرفت قوای زمینی هموار میکنند . هشت تیپ آمریکائی و چهار تیپ ویت‌نام جنوبی در این عملیات شرکت دارند .

دیروز ویت‌نام جنوبی شش هواپیمای پر از اسلحه های‌گرفته شده‌از کمونیست‌ها رابرای‌کامبوج فرستاد . این کار از هفته پیش آغاز شده بود . این سلاحها به ارتش کامبوج داده میشود تا در برابر قوای کمونیست در داخل کشور خود بجنگد .

با آنکه دولت کامبوج به ورود قوای آمریکائی و ویت‌نام جنوبی اعتراض کرد ، مقامات آمریکائی با میگویند این دولت مخالفتی با هجوم به کامبوج ندارد .

ازپنومپن خبر رسیدکه سران کامبوج از دریافت سلاح های مزبور ابراز خرسندی کرده‌اند .

سخنگوی نظامی ویت‌نام جنوبی اظهار داشت که نزدیك به ۳۰ هزار سرباز امریکائی و ویت‌نام جنوبی در جنك علیه نیرو های ویت‌نام شمالی و ویت کنك شرکت دارند افراد نخستین لشگر سوار نظامی هوا برد امریکا بوسیله هلیکوپتر به کامبوج حمل شدنیرو های امریکائی‌میکوشند مرکزستاد ویت کنکها رادرجنوب شرقی‌مزارع فرانسوی ها محاصره کنند .

بمب‌افکن های عظیم ب ۵۲ امریکا قبل از ورود سربازان ویت‌نام جنوبی و امریکائی‌مناطقی را که محل تجمع نیرو های‌ویت‌نام شمالی وویت کنك بود بشدت‌درهم کوبیده بودند .

در نخستین ساعات جنك ۷۷نفر ویت‌نام شمالی کشته شده و ۱۰۸ نفر اسیر گردیدند .

اعلامیه فرماندهی نیرو های امریکائی در کامبوج حاکی است که‌درنخستین‌ساعات نبردامریکائیها ۷۴ نفر از سربازان دشمن را کشته‌اند .

در اعلامیه اضافه شده است که هلی‌کوپترها و هواپیما های ب۵۲ فعالانه در جنك شرکت میکنند . ویت کنك‌ها در مرکز ستاد خود منتظر نزدیك شدن نیرو های امریکائی هستند تایکمرتبه‌به‌حمله متقابل دست بزنند .

شدیدترین و خونین‌ترین جنك هندوچین از چهل و هشت ساعت‌قبل در کامبوج آغاز شده و هزاران نفر سرباز امریکائی وویت‌نام جنوبی از مرز های کامبوج گذشته‌اند پیکار شدیدی را با کمونیستها آغازکرده‌اند .

نیرو های امریکائی وویت‌نامی که با هلیکوپترها و بمب افکن های سنگین ب ۵۲ حمایت میشوند از شمال « تای‌ئین» درآیالت« کومپانك»، وارد کامبوج شده و بسوی مواضع نیرو های کمونیست پیشروی‌میکنند دو همین هنگام واحد های زره‌پوش بدون برخورد با مقاومت ویت‌کنك‌ها درداخله کامبوج در حرکت‌هستندواحد های‌مقدم ویت‌نام‌جنوبی اکنون‌به‌شهر « ساوی‌زینك » به ۱۵۰ کیلو متری پایتخت رسیده‌اند .

فرمانده کل نیرو های امریکا در سایگون اندکی پس از نطق نیکسون اعلام داشت که واحد های زره‌پوش امریکائی برای‌فراهم‌ساختن مقدمات اجرای کامل‌برنامه‌ویت‌نامی کردن » جنك وارد کامبوج شده‌اند در اعلامیه فرماندهی کل نیرو های امریکا اشاره‌ای به جریان عملیات نظامی نشده است .

احضار نیروهای ذخیره امریکا

واشنگتن - نیکسون‌رئیس جمهوری امریکا دستور داد تا نیروهای ذخیره به‌حال آماده باش در آیند تا در صورت لزوم به کامبوج اعزام شوند . در همان حال نیروهای امریکائی مقیم تایلند در همسایگی کامبوج نیز بحال آماده‌باش درآمدند تابمحض گرفتن دستور به قوای کمونیست در کامبوج حمله‌ور شوند.

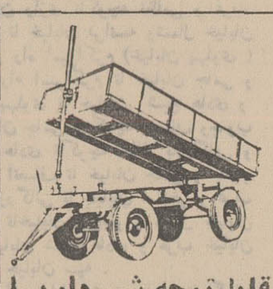

قابل توجه شهرداریها شرکتها وموسسات کشاورزی، تریلر کشاورزی ساده یا کمپرسی و نوع‌دیگر کمپرسی مخصوص حمل زباله

شرکت سهامی تولیداخیابان آیزنهاور مقابل وزارت کار . تلفن : ۹۵۹۲۴۴ - ۹۵۴۴۶۰

بورس تانکر وتریلر
ایریسکو
سازنده بهترین و ارزان ترین تانکر وتریلر و مخزن آب و مواد نفتی خیابان قزوین بلاك ۸۳۴جنب چهارراه عباسی تلفن ۹۵۵۸۷۷

ذوب آهن
جلد اول - تولید آهن - در ۴۰۸ صفحه - با ۱۶۶ تصویر و۳۲ جدول
تالیف مهندس پرویز فرهنگ
نخستین کتاب‌مفصلی که درباره‌ذوب‌آهن بزبان فارسی منتشر شده است
مرکز فروش : انتشارات ابوریحان - مقابل دانشگاه
انتشارات نیل - میدان مخبرالدوله

تصمیم نیکسون درسنای امریکا بحران عظیمی بوجود آورد

واشنگتن- تصمیم ریچارد نیکسون‌به اعزام سربازان امریکائی‌به کامبوج در امریکا غوغای بزرگی ایجاد کرد.

تصمیم ریچارد نیکسون باعزام واحد های نظامی امریکا به کامبوج و گسترش دامنه جنك بشبه جزیره هندوچین در ایالات متحده و سراسر جهان نگرانی و ناراحتی عمیقی بوجود آوردوو موجب اعتراض شدید افکار عمومی شده است.

اعضای کمیسیون امور خارجه مجلس سنای امریکا باتفاق آراء از نیکسون درخواست کردند که هرچه‌زودتر باآنها ملاقات کند و درباره تصمیم‌خود توضیح بدهد .

ظرف ۵۱ سال گذشته این سومین بار است که کمیته روابط خارجی سنای امریکا چنین درخواستی را می کنند.

درسال ۱۹۱۹ کمیته روابط خارجی سنای امریکا ازویلسون رئیس جمهوری وقت امریکا خواست که در کمیته مزبور حاضر شود و درباره شرایط صلح‌باآلمان و تاسیس جامعه ملل باعضای کمیته توضیح بدهد.

سناتور فولبرایت به خبرنگاران گفت اوضاع وخیمی که از تصمیم پرزیدنت ناشی شده ایجاب می کند که ماهرچه زودتر بارئیس جمهوری ملاقات کنیم.

سناتور «پیتردومنیك» عضو کمیسیون سرویس های ارتشی که قبلا عملیات ویت‌نام جنوبی را در کامبوج‌تایید کرده بود گفت مشکل است اکثریت کنگره فرستادن نیروهای نظامی را به کامبوج تایید کنند.

سناتور «هاری‌بیرد» عضو حزب دموکراتیك گفت که کلیه کمکهای امریکا باید حدمعینی داشته باشد . مسئله فرستادن نیروهای امریکائی به کامبوج از این حد تجاوز میکند.

درعوض سناتور «داوار» عضو حزب جمهوریخواه گفت تصمیم نیکسون بموقع بود سناتورگلدواترتصمیم نیکسون را تایید می کند و عقیده دارد این اقدام‌رئیس جمهوری امریکاتحول بزرگی در جنك ویت‌نام بوجود خواهد آورد.

گلواتر گفت اگرمن رئیس جمهوری امریکا بودم روش خشن‌تری درپیش می گرفتم و به کمونیست ها ۱۵ روز مهلت میدادم که صلح کنند درغیراین صورت همه آنها رانابود می کردم.

سناتور ادوارد کندی اقدام نیکسون را در کامبوج «دیوانگی» نامید و گفت: اگر زمان گشته شدن تعداد بیشتری از جوانان آمریکائی رسیده است، زمان آنهم رسیده است که‌مخالفان این اقدام‌باصدای بلندتر اعتراض کنند .

وی گفت: نیکسون بار دیگر دستخوش توهم‌شده است که آمریکا در جنوب شرقی آسیا پیروزی نظامی بدست خواهد آورد همیشه وعده میدهد که حمله آینده آخرین حمله ما خواهد بود و نقشه بعدی ما پشت دشمن را خواهد شکست . همیشه آنها (دولت نیکسون) بنام‌ایمان وامید به‌خدا شروع به حمله میکند - اما فقط به‌زور- هواپیما و توپ و ارتش وتفنك- ایمان وامید دارند.

کندی همچنین نیکسون را به برانگیختن احساسات شوونیستی مردم متوسط آمریکا متهم کرد .

کندی گفت : تنها راه این است که آمریکا تاریخ قطعی برای بیرون‌بردن قوای خود اعلام کند-به‌پینیم‌رژیم وان‌تیو- کائوکی در آن صورت آیا خواهان مذاکره خواهد بود یانه .

سناتور دیگری گفت: جنك ویتنام به جنك‌سراسری هندوچین تبدیل شد.

هواداران نیکسون شجاعت و سیاستمداری او را ستودند وبه این گفته نیکسون تکیه کردند که مستشاران آمریکائی گفته‌اند در عرض شش‌تاهشت هفته ،کمونیستها در کامبوج سرکوب خواهند شد و به هانوی نشان داده خواهد شد که شانس برای پیروزی در جنك ندارد وباید مذاکره کند.

مائو وسیهانوك درباره حمله امریکا مذاکره کردند

هنك کنك - خبرگزاری چین خبرداد که مائوتسه‌تونك وسایر رهبران چین ،پرنس سیهانوك‌رهبر مخلوع کامبوج را درپکن بحضوردپذیرفته‌اند.

لین پیائو، چوئن لای و گروهی از سران سابق کامبوج که به‌پرنس‌سیهانوك پیوسته‌اند دراین جلسه‌بودند ومذاکرات دوستانه و طولانی بین آنها انجام شد. این نخستین ملاقات بین مائو و سیهانوك بوده است.

از طرف کامبوج چندتن‌از افراد خانواده سیهانوك و ساسبات‌نماینده سابق کامبوج در سازمان ملل متحد حضور داشتند و مائو از مهمانان کامبوجی پذیرائی گرمی کرد. در این مذاکرات پیرامون حمله ارتش امریکا به کامبوج مذاکراتی‌صورت گرفت.

لوموپرینت
فتوکپی الکتروستاتیك
ساخت آلمان
از تمبر - سکه - سند - کتاب و اشیاء سه بعدی کپی عالی و خشك تهیه میکند .

نماینده انحصاری در ایران : شرکت سهامی ادکا
خیابان فیشرآباد شمالی ساختمان پارکر تلفن ۶۲۶۳۰۴

مؤسسه انتشارات امیرکبیر
شوهر آهوخانم
برنده جایزه سلطنتی
نویسنده دراین داستان اززندگی‌مردم‌عادی اجتماع تراژدی عمیقی پدید آورده است.
«مجله سخن»
از: علی محمد افغانی
چاپ پنجم - منتشر شد
کتابهای‌دلخواه خودرا ازتلفن ۳۳۶۹۳۵ بخواهید ودرمدت کمی در منزل یا محل کار تان دریافت نمائید

مثاول معرف عالیترین پدیده‌های علمی وصنعتی جهان
کمپرسورهای دیزلی برنارد
باموتورهای دویتس و MWM برای تولید هوای فشرده
زیبا- محکم- ارزان
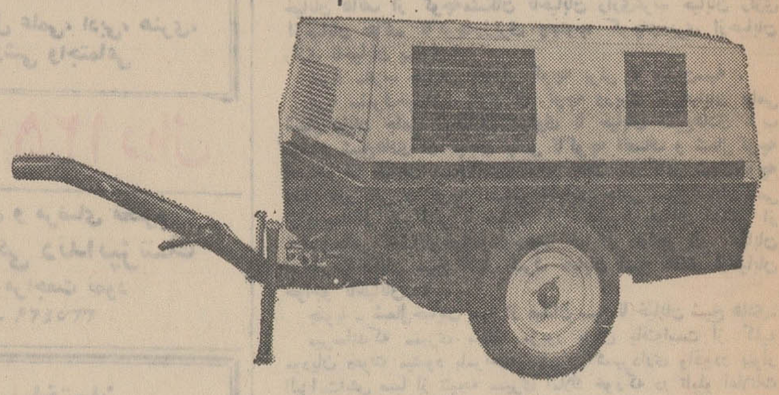
درمدل واندازه های مختلف برای کارهای صنعتی وساختمانی ومعادن باسابقه درخشان چندین ساله که مورد تحسین همگان قرار گرفته .
باشرایط فروش سهل
نماینده انحصاری درایران شرکت سهامی متاول
تهران - خیابان سپه - میدان موزه - پاساژ باستان تلفن ۸۳-۳۰۳۱۸۱

ناصر گفت: مصر شهرهای اسرائیل را بمباران میکند

قاهره- آسوشیتدپرس-رویتر-جمال‌عبدالناصر رئیس جمهوری مصر دیشب طی‌نطقی در برابر ۲۰ هزار کارگر بمناسبت اول‌ماه مه‌گفت : ظرف ۱۵ روز گذشته اوضاع جنگ خاورمیانه بکلی عوض شده ومصر که سالها حملات‌هوائی‌اسرائیل را تحمل میکرد توانست ابتکار عمل را بدست گیرد واکنون ما میتوانیم شهرهای پرجمعیت اسرائیل و مراکز نظامی آن کشور را در خاك اصلی آن بمباران کنیم .

وی گفت : مصر در مقابل حملات اسرائیل به کارخانه‌هاو مدارس مقاومت کرده ، ولی من قبلا گفته‌ام که اگر آنها به‌غیر نظامیان ما حمله کنند ما نیزبه غیرنظامیان آنهاحمله خواهیم کرد.

عبدالناصر به آمریکا نیز به مناسبت کمك به اسرائیل حمله کرد و گفت: مصر قطعنامه‌نوامبر ۱۹۶۷ شورای امنیت را پذیرفته بشرط آنکه این قطعنامه دقیقاًاجرا شود و حق فلسطینی ها تضمین گردد . اما اسرائیل این قطعنامه را رد کرده است و ما تا موقعی که مناطق عربی تحت اشغال اسرائیل است با اسرائیل‌مذاکره نخواهیم کرد ، زیرا این کارنه به منزله نشستن پشت میز یك کنفرانس بلکه بمنزله تسلیم خواهد بود .

ناصر در نطق خود گفت:اگر امریکا خواهان صلح است باید به اسرائیل دستور دهد که ازخاك اشغالی اعراب بیرون برود واگر امریکا این کار را نمیتواند انجام دهد یا اسرائیل گوش نمیدهد امریکا باید از حمایت نظامی، سیاسی و اقتصادی اسرائیل دست بردارد .

اگر ما نتوانیم به راه‌حل فوق نائل آئیم ، درآن وقت بایدحقیقت را اعلام کنیم آن اینکه آمریکا خواستار ادامه اشغال‌ازاضی‌ماست.

ناظران سیاسی نطق ناصر را مراجعه‌ای برای صلح به آمریکا تلقی کرده ، آنرا روزنه امیدی‌در تیرگی شدت جنك خاورمیانه یافته‌اند .

ناصر به نطق خود یك چاشنی شخصی زدو گفت :من به‌نیکسون رئیس جمهوری آمریکا که در سال ۱۹۶۳ او را ملاقات کردم‌قول میدهم که‌ما هنوز درهای‌مذاکرات را با آمریکا نبسته‌ایم .

اما من به نیکسون خطاب‌میکنم و میگویم : امریکا در صدد است قدمی جدی برضد اعراب بردارد، اگر بار دیگر امریکا قدم دیگری برضد اعراب بردارد اعراب رابه موقعیتی بازگشت ناپذیر سوق خواهد داد ووضعی پیش خواهد آمد که برای مدت دهها یا صدها سال برروابط اعراب و آمریکااثر خواهد گذاشت .

ناصر گفت : مردم و ملل‌عرب بیدار شده‌اند و دیگر راهی‌برای دست‌بند زدن مجدد به آنها وجود ندارد .

ناصر به نیکسون اخطار کرد که ازدرس های انقلاب درلیبی‌و سودان چیزی بیاموزد . اکنون وضع اعراب‌با امریکا بجائی‌رسیده که یا باید روابط را برای همیشه قطع کنند یا آغاز تازه‌ای، جدی وطبق نقشه ، در روابط خود ایجاد نمایند . حوادث آینده فقط‌برروابط اعراب و آمریکا موثر نخواهدبود بلکه نتایج وسیع همه‌گیری‌خواهد داشت .

* موشه دایان درقاهره

ناصر ادعای اسرائیل را دایر براین که خلبانان شوروی هواپیما های مصری را در عملیات جنگی هدایت می کنند نادیده نگرفت ، اما اعتراض اسرائیل را برضد کمك شوروی «عمل مسخره» نامید.

ناصر بی‌آنکه به نحوه کمك شوروی بپردازد گفت : کمك شوروی به مصر نه مخفی است و نه تازه . این کمك یك دوست‌به دوست دیگر است . مردم مصر سپاسگزارند که این کمك قید وشرایطی بهمراه‌ندارد. اما‌اسرائیل میگوید کمك شوروی به حفاظت از آسمان های ما جنایت است . جلوگیری از بمباران قاهره توسط اسرائیل جنایت است . اما همه میدانند که اگر کمك‌های شوروی پس‌از جنك ژوئن نبود ، هم‌الان موشه‌دایان و گلدامایر در قاهره نشسته بودند.

ناصر گفت : که به جوزف سیسکو معاون وزارت خارجه امریکا اطلاع داده است که‌اعراب آتش‌بس را نخواهند پذیرفت مگر آنکه اسرائیل رسما تاریخ خروج نیرو های خود را از همه مناطق اشغالی اعلام کند و آمریکا نیز این عمل را حمایت و تضمین کند.

«سیسکو» بمن گفت که بهتر است مصر آتش‌بس را بپذیرد ، وگرنه حملات اسرائیل در عمق خاك مصر بیشتر خواهد شد.

ناصر گفت : هدف اسرائیل‌آن است که مصر رابه یك گورستان تبدل کند ، اما این گورستان سربازان مهاجم خواهد بود.

اسرائیل میگوید وضع‌اورشلیم، ارتفاعات گولان ، جریکو ، بیت‌اللحم و نوارغزه قابل مذاکره نیستند ، دراین صورت اگر هم اعراب بخواهند مذاکره کنندچه باقی میماند ؟

* ادامه جنك

اندکی پس‌از نطق ناصر در «تل‌آویو» وزیر خارجه اسرائیل گفت : هدف نطق ناصرادامه جنك درخاورمیانه است و نکته مهم‌آن مثل همه نطق های ناصر پس از ۱۹۶۷ ادامه جنك و تشدید آن است و مسئولیت ناصر را در ادامه جنگی که سالهاست منطقه‌ما را ویران کرده نشان میدهد ، جنگی که اعراب و اسرائیل هر دو قربانیان آن هستند.

اابان گفت : ناصر تمایل اسرائیل را به حل و فصل بحران خاورمیانه از طریق مذاکره از مردم مصر مخفی داشته و درعوض اسرائیل را متهم کرده که می خواهد سرزمین های عربی تا عربستان سعودی و کویت را تسخیر کند ، این اتهامات ابلهانه است . اابان گفت : اسرائیل در مرز های فعلی خود خواهدماند تایك صلح واقعی برقرار شود.

بزرگترین حمله سربازان مصر به‌اسرائیل

قاهره - رویتر - مصری ها بزرگترین عملیات کوماندوئی‌پس از جنك ژوئن را پنجشنبه شب برضد اسرائیل انجام دادند وبا یك گردان کامل زرهی به‌مواضع اسرائیل در ساحل‌شرقی کانال سوئز حمله بردند .

سخنگوی دولت مصر گفت : دراین‌حملات تلفات سنگینی بر اسرائیل واردآمدو مقادیرزیادی از تجهیزات آنهانابود شدو یك هواپیمای اسرائیلی که‌قصدگلوله باران سربازان مصری راداشت سرنگون شد.

درقاهره سخنگوی مصر اعلام کرد که آتشبار های مصر یك هواپیمای اسرائیلی‌راکه به‌سواحل کانال حمله کرده بود سرنگون کردند . دراثر این حمله هوائی ۵ سرباز مصری کشته و ۱۳نفر زخمی شدند ، در یك نبرد زمینی که بدنبال حمله هوائی درگرفت مصریها دوتانك و سه بولدوزر اسرائیل را نابود کردند وتوپخانه آنرا ساکت نمودند .

این اقدام اسرائیل بعنوان‌تلافی حمله کوماندو های مصر به‌ساحل شرقی کانال بوده است .

برژنف از مبارزه ویتنام و اعراب حمایت کرد

مسکو - برژنف دبیرکل حزب کمونیست شوروی دیروز حمایت‌مردم شوروی را از « مبارزه قهرمانانه میهن پرستان ویتنام و مردم کشور های عرب » اعلام کرد .

برژنف که بمناسبت اول ماه مه نطق میکرد حمله مستقیمی به‌آمریکا نکرد . بلکه از مردم ویتنام و اعراب و همه آنها که سلاح در دست برای آزادی و استقلال می جنگند ابراز حمایت نمود .

در مراسم دیروز ماه مه رژه‌نظامی در کارنبود ونطق برژنف نیز کوتاه و بمدت ۱۰ دقیقه بود . در مدت‌نطق کاسیگین و یادگورنی در کنار‌برژنف ایستاده بودند .

تلویزیون
بلر
جام جهان نما

شرکت ماجدی
گلچینی از بهترین محصولات سازندگان بزرك ماشینهای دوزندگی صنعتی دنیا را با امکانات وسیع وشرایط‌سهل‌در اختیار شما میگذارد .
خیابان نادری ساختمان فرقانی تلفن ۴۲۴۲۱ - ۲۹۲۲۲

مژده به نقاشان ساختمانی
لعابی شرکت
خمیری بجای گل سفید
مفتخریم که رنك لعابی مخصوص استفاده بر روی دیوار وسایر اجسام‌گچی، آجری، سیمانی وبتونی را به بازار عرضه نمائیم .
شرکت رنگسازی ایران ناصرخسرو تلفن های۳۰۱۴۰-۳۰۲۳۱۸ و ۹۵۴۳۱۸-۹۵۳۶۰۷ ویا نزدیکترین رنك فروشی

آبسردکنهای زاگرس
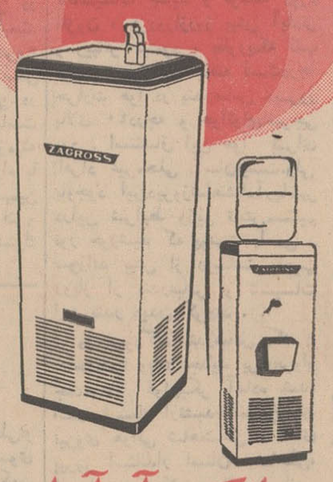

برای خنك کردن آب آشامیدنی
ادارات، بانکها، هتلها، مدارس
کارخانجات وفروشگاهها
دفتر فنی مهندس موسی بهار
تهران - خیابان نادری پاساژ گیو تلفن ۵-۳۱۱۳۴۱ تلفن کارخانه ۶۹۹۹۴

شاید مختصری گرانتر ولی شایسته شخصیت وموقعیت اجتماعی شما
ایرانین اکسپرس
سربلند است که با استفاده از تجربیات ارزنده خود که درطول ۴ سال تنظیم واجرای برنامه های گوناگون مسافرتهای گروهی بدست آورده است برنامه
«تورهای» سال ۱۳۴۹ را با در نظر گرفتن موقعیت اجتماعی وشخصیت شما از لحاظ جاگزینی در هتلهای ممتاز جهان واستفاده از حداکثر امکانات برای فراهم نمودن وسائل آسایش شما بشرح زیر آگاهی برساند :
تور تابستانی دیدار از : پاریس - لندن - آمستردام - هامبورگ - برلین - ژنو - رم (ناپل - کاپری - سورنتو) مدت مسافرت ۳۰ روز بها ۵۹۹۰۰ ریال تاریخ حرکت تیرماه : ۱۲ - ۱۹ - ۲۶ امردادماه : ۲ - ۹ - ۱۶ - ۲۳ - ۳۰
تور جنوب اروپا دیدار از : بارسلن - مادرید - لندن - پاریس - ژنو - فلورانس - رم - (ناپل - کاپری - سورنتو) مدت مسافرت ۳۰ روز بها ۶۳۵۰۰ ریال تاریخ حرکت تیرماه : ۱۰ - ۱۷ - ۲۴ - ۳۱ امردادماه : ۷ - ۱۴ - ۲۱
تور شمال وجنوب اروپا دیدار از : رم (ناپل - کاپری - سورنتو) بارسلن - مادرید - ژنو - پاریس - لندن - آمستردام - کپنهاك - اسلو - اتکهلم - هامبورگ - برلین - وین - آتن مدت مسافرت ۴۵ روز بها : ۷۹۵۰۰ ریال تاریخ حرکت تیرماه : ۱۵ - ۲۲ - ۲۹ امردادماه : ۵ - ۱۲ - ۱۹
تور شمال اروپا دیدار از : وین - کپنهاك - اسلو - اتکهلم - هامبورگ - آمستردام - لندن - پاریس - رم (ناپل - کاپری - سورنتو مدت مسافرت : ۳۰ روز بها : ۶۹۷۰۰ ریال تاریخ حرکت تیرماه ۶ - ۱۳ - ۲۰ - ۲۷ امردادماه ۳
تور آمریکا دیدار از : نیویورك - واشنگتن - لاس وگاس - لوس انجلس - هولیوود (وینز نیلاند) - سان‌فرانسیسکو - بوفالو (آبشار نیاگارا) - کانادا (مونترال) - آمستردام مدت مسافرت ۲۱ روز بها : ۷۹۹۰۰ ریال تاریخ حرکت : تیرماه ۱۵ - ۲۹ امردادماه ۱۹
ارقام بالا را برای تأمین خدمات زیر پرداخت میفرمائید
۱- بلیط هواپیما برای تمام مسیر پیش بینی شده و بازگشت . ۲- جاگزینی در هتلهای لوکس و درجه ۱ واقع درمرکز شهرها . ۳- صبحانه و ناهار درطول مسافرتها واقامت درشهرها . (درمسافرت ناپل - کاپری - سورنتو ، صبحانه - ناهار و شام نیز بعهده ایرانین اکسپرس است
۴- راهنمائی وحمل چمدانها از فرودگاه به‌هتل و بالعکس . ۵- گردش درشهرها وپرداخت ورودیه ها درصورت لزوم . ۶- عوارض فرودگاهها . ۷- راهنمای فارسی زبان درتمام مدت مسافرت
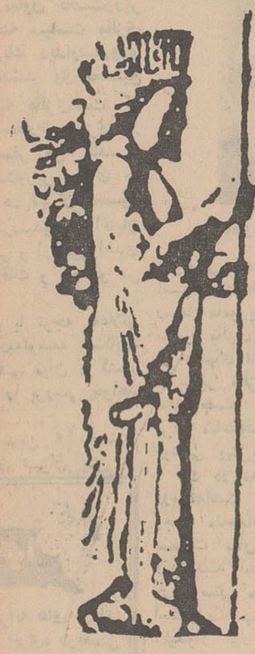
ایرانین اکسپرس خیابان ویلا - شماره ۶ - تلفنهای : ۶۴۶۲۷ - ۴۵۵۱۲ - ۶۸۷۲۳ - ۴۵۷۹۴
IATA ASTA FUAAV WATA SNAB

اطلاعات ۱۳۰۵
صفحه ٤
شنبه ۱۲ اردیبهشت‌ماه
۱۳٤۹ - شماره ۱۰۳۱۸۰

مذاکره برای تأسیس دانشگاه مشترک ایران و فرانسه

خبرهای روز

بانو دیبا از بندرعباس بازگشتند

عصر روز پنجشنبه سرکار علیه بانو فریده دیبا که برای بازدید از موسسات وابسته به جمعیت خیریه فرح پهلوی به بندرعباس رفته بودند به تهران بازگشتند.

در راه بازگشت به تهران بانو دیبا مدتی در فرودگاه شیراز توقف کردند و طی این مدت جلسه جمعیت خیریه فرح پهلوی در سالن فرودگاه تشکیل شد در این جلسه برای تسریع در فعالیت‌های جمعیت دستوراتی داده شد.

مراجعت از آمریکا

سناتور دکتر جهانشاه صالح که سه هفته قبل جهت شرکت در کنگره جهانی متخصصان و جراحان بیماری های زنان به نیویورک رفته بود دیشب بتهران بازگشت.

سفر وزیر اصلاحات ارضی

بامداد امروز آقای ولیان وزیر اصلاحات ارضی و تعاون روستائی برای رسیدگی به امور شرکت های تعاونی روستائی و شرکت های سهامی زراعی و خانه های فرهنگ روستائی و ترویج خانه‌داری در مناطق جنوبی کشور به شیراز عزیمت نمود.

آزادی ورود لوازم یدکی

بانک مرکزی ایران طی بخشنامه‌ای به بانک های مجاز اعلام داشت که لوازم یدکی دستگاه های گیرنده رادیو و تلویزیون مشمول تعرفه ۸۶۸ احتیاجی بموافقت قبلی وزارت اقتصاد ندارد.

سفر وزیر کشاورزی پاکستان

آقای «هارون» ، وزیر کشاورزی پاکستان صبح دیروز باتفاق آقای امیر پرویز معاون اجرائی وزارت کشاورزی به میراز رفت تا از آثار باستانی وفعالیتهای کشاورزی این استان دیدن نماید.

وی امروز از اصفهان بازدید کرد و امشب بتهران بازمی‌گردد.

مدیران کل جدید آب و برق

از طرف وزیر آب و برق آقایان محمد قاضی نوری بسمت مدیر کل آبهای سطحی و علیرضا زندی بسمت مدیر کل آبهای زیرزمینی و ابوتراب طباطبائی بسمت مدیرکل حفاظت منابع آب منصوب شدند.

بازگشت

آقای دکتر محمد فتوحی متخصص بیماریهای جهاز هاضمه که بمنظور مطالعه به اروپا مسافرت کرده بود به تهران بازگشت.

وزیر خارجه بایالات متحده میرود

آقای اردشیر زاهدی وزیر خارجه روز چهارشنبه این هفته در التزام شاهنشاه برای شرکت در سومین کنفرانس عالی سران رهسپار ترکیه خواهد شد.

وزیر خارجه قرار است پس از شرکت در کنفرانس مذکور برای شرکت در اجلاسیه سالیانه وزیران کشورهای عضو سنتو که روزهای ۲۳ و ۲٤ اردیبهشت ماه در واشنگتن تشکیل خواهد شد رهسپار ایالات متحده گردد.

اجلاسیه گذشته وزیران سنتو در تهران تشکیل شد. در اجلاسیه وزیران سنتو در واشنگتن که بریاست ویلیام راجرز وزیر خارجه امریکا تشکیل میشود ، مایکل استوارت وزیر خارجه انگلستان ، «احسان صبری» چاگلایانگیل» وزیر خارجه ترکیه و نماینده دولت پاکستان شرکت خواهند نمود.

ملاقات سفیر فرانسه باوزیر خارجه

پیش از ظهر امروز آقای شارل‌رو سفیر فرانسه در دربار شاهنشاهی با آقای اردشیر زاهدی وزیر امور خارجه در کاخ وزارت امور خارجه ملاقات نمود.

معافیت از پرداخت عوارض خروج از کشور

در تعقیب اجرای آئین‌نامه مربوط به معافیت از پرداخت عوارض خروج از کشور در مورد اشخاصی که برای بازاریابی به کویت و امارات خلیج فارس مسافرت میکنند، هیئت وزیران بنابه پیشنهاد وزارت اقتصاد موافقت نمود، بازرگانانی که بامر بازاریابی و صادرات محصولات ایران بافغانستان نیز اشتغال دارند با تائید وزارت اقتصاد از پرداخت عوارض مزبور معاف باشند.

سهیم کردن کارگران

بمنظور اجرای قانون جدید تکمیلی سهیم کردن کارگران و راهنمائی کارفرمایان ، و نمایندگان کارگران، پیش‌از ظهر امروز هیئتی بریاست محمود هاتفی مدیر کل سهیم کردن کارگران به شهرستان های کاشان ، یزد ، اصفهان و شیراز عزیمت کرد.

سخنرانی درانجمن قلم

ساعت ۷ بعداز ظهر فردا آقایان محیط طباطبائی و جلالی نائینی درباره «استادفرزان» در محل انجمن قلم بولوار الیزابت سخنرانی خواهند کرد.

وزیر اقتصاد دربازگشت ازعربستان سعودی گفت:

روابط اقتصادی ایران و عربستان توسعه میابد

*** احترام خاص مقامات و طبقات مختلف مردم عربستان نسبت بشاهنشاه ایران قابل توجه است**

آقای هوشنگ انصاری وزیر اقتصاد در بازگشت از عربستان سعودی ، نسبت به آینده روابط اقتصادی ایران و عربستان اظهار امیدواری زیاد کرد.

آقای انصاری ساعت دوبعد از ظهر دیروز با هواپیمای اختصاصی شرکت نفت مسقیما از جده وارد تهران شد، در حالی که اعضای هیئت اقتصادی ایران در معیت وی بودند.

وی که روز دوشنبه هفته قبل به عربستان سعودی رفته بود به حضور اعلیحضرت ملک فیصل و والاحضرت ولیعهد شرفیاب شدو با آقای عمرسقاف وزیر مشاور در امور خارجه ، وزیر کشاورزی و آب که ضمنا کفالت وزارت دارائی و اقتصاد را نیز به عهده دارد و همچنین آقای عابد شیخ وزیر بازرگانی و صنایع عربستان و چندتن از برادران اعلیحضرت ملک فیصل که در پست های حساس مملکتی قرار دارند ملاقات و مذاکره کرد.

امکانات وسیع

آقای انصاری درفرودگاه مهرآباد بخبرنگاران گفت : در مذاکرات با مقامات عربستان سعودی این مسئله مورد تائید هر دو طرف قرارگرفت که هر دوکشور با امکانات وسیعی که دارند می توانند روابط بازرگانی خود را توسعه دهند و امیدواری زیادی وجود دارد که این مذاکرات تا حصول نتیجه نهائی ادامه یابد.

وزیر اقتصاد متذکرشد که در عربستان کلیه مقامات وشخصیت ها و افراد طبقات مختلف ازشاهنشاه آریامهر با احترام فوق‌العاده یاد می کنند و معظم له را به عنوان یك رهبر عالی‌مقام که برای ترقی وتعالی کشور و مردم خویش و ایجاد صلح جهانی تلاش میکنند میشناسند.

مردم عربستان سعودی از موفقیت های سریع ایران در توسعه اقتصادی ورفاه اجتماعی صمیمانه اظهار خرسندی می کنند. وزیر اقتصاد درفرودگاه مهرآباد مورد استقبال سفیر عربستان سعودی در دربار شاهنشاهی و معاونان و مدیران کل وزارت اقتصاد قرارگرفت.

*** در دانشگاه مشترك باروش جدید در رشته‌های علوم پایه ، فنی وکشاورزی تدریس میشود**

مذاکرات لازم برای تاسیس یك دانشگاه مشترك ایران و فرانسه از امروز آغاز گردید.

برای این منظور بعداز ظهر روز پنجشنبه یك هیئت عالیرتبه علمی فرانسوی وارد تهران شده است. اعضای این هیئت نخستین دور مذاکرات خود را با مقامات وزارت علوم امروز پس از آشنائی با آقای مجید رهنما وزیر علوم و آموزش عالی آغاز کردند رئیس موسسه تحقیقات و برنامه‌ریزی وزارت علوم و قائم‌مقام این موسسه آقای قطبی سرپرست تلویزیون ملی ایران ، و رضائی مدیر کل وزارت علوم و آموزش عالی اعضای هیئت ایرانی را تشکیل میدهند.

*** رشته‌ها**

در صورت توافق این دو هیئت، دانشگاه مشترك ایران و فرانسه که با روش فرانسوی اداره خواهد شد با رشته های کشاورزی فنی ، علوم پایه - رشته های مورد نیاز مملکت - در ایران تاسیس می شود.

وزیر علوم و آموزش عالی درباره تاسیس این دانشگاه در ایران گفت :

در حدود یکسال و نیم است که مذاکراتی بین مقامات فرانسوی و ایرانی درجریان است، فرانسویان به این مسئله علاقمند بودند ماهم آنرا دنبال کردیم که دانشگاه جدیدی باروش جدید آموزش که برداشت آنهم جدید و مترقی باشد در مملکت بوجود آوریم.

وزیر علوم گفت : در کشورهای قدیمی شالوده موجود «اکادمیك» مانع میشود که روش های جدید تدریس پیاده شود از این گرفتاری ماهم داریم و همین مسئله مانع این میشد که یك دانشگاه مترقی بشکل دانشگاه های مترقی روز بوجود آوریم.

اینك با علاقمندی دولت فرانسه برای ایجاد چنین دانشگاهی در ایران هیئتی به ایران آمده‌است. از امروز مذاکرات مقدماتی شروع شد و با کمك فرانسوی ها سعی می کنیم یك دانشگاه مترقی در کشور بوجود آوریم. سیاست گسترش علوم عالی در این‌زمینه است که مخارج صحیح همراه با نیازمندی های مملکت باشد بهمین جهت رشته های علوم پایه ، فنی و کشاورزی برای دانشگاه مشترك درنظر گرفته شده است.

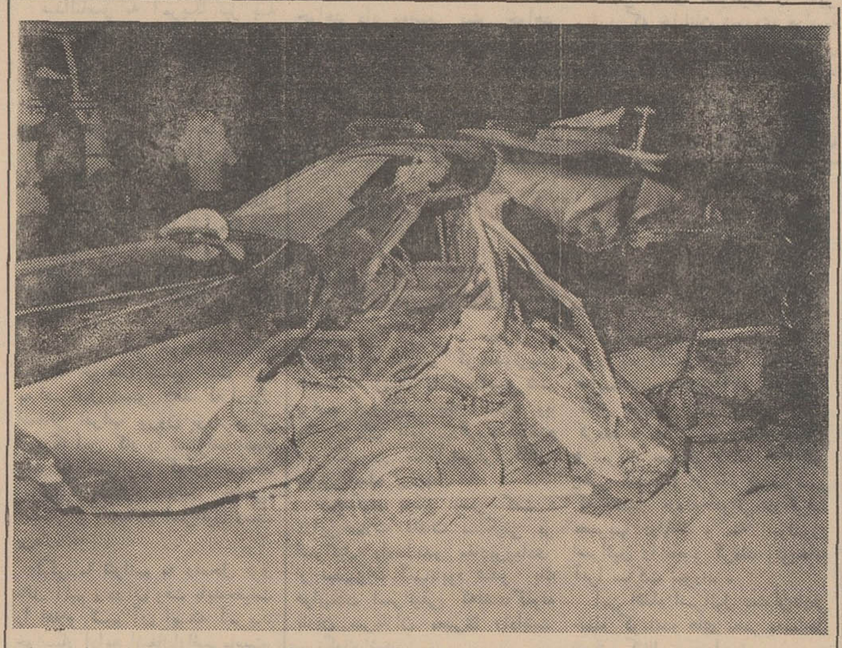

عکس بالا اتومبیل پلیس راه راکه دچار حادثه شدودراین حادثه دونفر از درجه‌داران پلیس راه کشته‌شدند ، پس‌از حادثه دیده میشود.

دو پلیس راه کشته شدند

در یك حادثه شدیدرانندگی که غروب روز شنبه گذشته در ۷۰ کیلومتری اهواز روی داد دونفر از درجه‌داران پلیس راه اهواز باسامی حفظ‌الله. دوم دیلمه عطاءالله پورحیدر ۲۳ ساله وگروهبان هدایت‌نژاد ۲۰ ساله کشته شدند.

دونفر از درجه‌داران مزبور هنگامی که بااتومبیل دوج پلیس راه به رانندگی «عبادی‌پرفی» برای کنترل وضع عبور و مرور در جاده اهواز اندیمشك حرکت میکردند دچار حادثه شدند و قسمت راست اتومبیل آنان براثر تصادف با کامیون شماره ۲۱۹۱۲ به‌شدت آسیب دید.

گزارش خبرنگار مادر اهواز حاکیست : در این واقعه برانندگی اتومبیل پلیس راه که در سمت چپ نشسته بود هیچگونه آسیبی وارد نیامد.

کارشناسان فنی پس از بررسی علت تصادف رابی‌احتیاطی راننده اتومبیل پلیس راه تشخیص داد.

دریك حادثه رانندگی درنزدیکی میانه

یك بانوی سپاهی صلح امریکا کشته‌شد

جودی‌بوش (مقتول)

مارك‌بوش (مجروح)

پریروز یك سپاهی صلح امریکائی که بانوئی ۲٤ ساله است در یك حادثه رانندگی در راه میانه (٤۷۲ کیلومتری شمال غربی تهران) جانسپرد.

وی که جودی‌بوش نام داشت به‌اتفاق شوهر ۲۳ ساله‌اش مارك بوش که او نیز یکی از داوطلبان سپاه صلح امریکا است با یك اتومبیل جیپ از میانه رهسپار تهران بود. اتومبیل حامل این‌زن و شوهر که هردو اهل میشگان هستند واژگون شده است.

در این‌حادثه جودی درگذشت و مارك مجروح شد.

جراحت مارك که دراین حادثه پای اوشکست وخیم نیست.

این زن وشوهر در اکتبر سال گذشته وارد تهران شدند و در اداره شکاربانی و نظارت برصید خدمت می کردند.

دو دانشجوی ایرانی در امریکا کشته شدند

حافظ حافظ زاده

کامیار ارجمند

در تصادف خونین درجاده کرج سه نفر کشته‌شدند

اتومبیل جیپ شماره ۱٦۱۱۸ به‌رانندگی مجید افغانی که از شاهدشت عازم تهران بود در بین راه با موتورسیکلتی تصادف کرد.

در این تصادف خونین راننده و دو سرنشین موتورسیکلت بنام های نعمت‌اله محبوبی ، قربان شمشیری ۱۸ ساله و صفر علی شمشیری ۱۸ ساله کشته شدند ویکی‌ازسرنشینان اتومبیل جیپ بنام حسن‌بلوری‌مجروح گردید.

روز پنجشنبه گذشته در یك حادثه رانندگی که در «ایلینویز» ایالات متحده اتفاق افتاد دو دانشجوی ایرانی کشته و سه دانشجوی دیگر به‌سختی مجروح شدند

مقتولین حادثه شهرام‌دهنا و کامیار ارجمند نام داشتند و مجروحین عبارتند از : آقایان هوشنگ یزدانی ، فریدون‌پدرامی حافظ‌حافظ‌زاده.

خبر این حادثه را خبرگزاری آسوشیتدپرس چنین گزارش‌داده است : «نورمال - ایلی‌نویز - آسوشیتدپرس - دو دانشجوی ایرانی براثر یك حادثه اتومبیل کشته شدند و ۳ دانشجوی دیگر ایرانی نیز در همین حادثه مجروح گردیدند. این حادثه براثر باریدن باران و لیزبودن جاده روی داد و اتومبیل حامل دانشجویان ایرانی پس از برخورد به یك تیر کنار جاده دونیم شد و دودانشجو باسامی «کامیار ارجمند» و «شهرام دهناد» بلافاصله کشته شدند و ۳ نفر دیگر باسامی هوشنك یزدانی، فریدون پدرامی و حافظ‌حافظ‌زاده مجروح گردیدند.

«پلیس اعلام کرد : اوراقی که از جیب کامیار ارجمند در محل حادثه بدست آمده نشان میدهد که وی در «اوهایو» اقامت داشته است. همه اینها ، دانشجویان دانشگاه دولتی «لوئیزیانا» (باتن-روژ) بودند و فقط کامیار ارجمند اخیرا فارغ‌التحصیل شده بود.»

*** کشته شدگان**

گزارش خبرنگار حوادث مادر تهران حاکی است که مقتولین حادثه کامیار ارجمند ۲٦ ساله فرزند امیرارجمند و شهرام دهناد بودند

کامیار چندی پیش در رشته مکانیك فارغ‌التحصیل شد وشش سال‌ولیم پیش پس از گرفتن‌دیپلم متوسطه از دبیرستان البرز به آمریکا رفته بود و شهرام نیز که در رشته مکانیك مشغول تحصیل بود ، سه‌سال پیش به آمریکا رفته بود. جنازه کامیار ارجمند در «بلومینگتن» دفن شد.

*** یکی ازمجروحین**

حافظ حافظ‌زاده یکی دیگراز مجروحین این حادثه ٤ ماه قبل از طریق اداره اعزام محصل بامریکا رفت و دراین مدت مشغول تکمیل کردن زبان انگلیسی بود، خانواده حافظ‌زاده امروز به خبرنگار ما گفتند که روز گذشته نامه‌ای از حافظ دریافت داشتند که نوشته بود در دانشکده پتروشیمی دانشگاه «لویزیانا» قبول شده‌است.

اطلاعات - وصول این خبر موجب تاسف وتاثر گردید

بخانواده‌های دوجوان ناکام «ارجمند و دهناد» صمیمانه تسلیت میگوئیم

عبدالرزاق، مرد نیرومند صحنه سیاست مالزی فردا بتهران می‌آید

مالزی خواستار توسعه و تحکیم مناسبات با ایران است

معاون نخست‌وزیر مالزی

تون‌عبدالرزاق معاون نخست‌وزیر مردنیرومند صحنه سیاست مالزی بامداد فردا برای یك دیدار سه‌روزه وارد تهران خواهد شد وی نخستین شخصیت عالی‌رتبه مالزی است که بدنبال تاسیس سفارت مالزی در تهران بایران سفر می کند.

معاون نخست‌وزیر مالزی در در مدت اقامت در تهران بحضور شاهنشاه خواهد رسید و با آقایان هویدا نخست‌وزیر و اردشیرزاهدی وزیر خارجه ملاقات و گفتگو می کند.

او در این سفر با توجه به علائق دولت متبوع خود به توسعه همکاری های اقتصادی و فنی میان دو کشور امکانات این امر را بررسی خواهد کرد.

«محمدزین‌العابدین» نخستین سفیر مالزی در تهران پس از شرفیابی بحضور شاهنشاه وتقدیم استورانامه خود از دو هفته قبل رسما ماموریت خود را به‌عنوان سفیر مالزی در دو اطاق دریکی از هتلهای تهران آغاز کرد.

سفیر مالزی که یکی ازشخصیت های برجسته سیاسی مالزی است برای مناسبات ایران و مالزی آینده روشنی پیش‌بینی می کند.

وی در مدت کوتاه در تهران دریافته‌است که صرفنظر از عدم وجود مناسبات سیاسی در سطح سفارت میان تهران و کوالالامپور درگذشته اساس و تفاهم محکمی در دوستی میان دو کشور موجود است و باتاسیس سفارت مالزی باید امیدوار بود که به‌زودی این مناسبات و همکاری هاتوسعه و تحکیم بیشتری یابد.

*** استقبال**

معاون نخست‌وزیر مالزی که باتفاق همسرش بتهران می آید فرداهنگام ورود بتهران مورد استقبال آقای اردشیر زاهدی قرار خواهد گرفت. در ساعت ۱۲ عبدالرزاق باوزیرخارجه ملاقات و گفتگو میکند و در ساعت یك بعدازظهر در ضیافت ناهاری که از طرف وزیر خارجه بافتخار وی و همسرش برپا میگردد شرکت خواهد نمود.

معاون نخست‌وزیر مالزی پیش از ظهر دوشنبه با آقای هویدا نخست‌وزیر ملاقات و مقارن ظهر بحضور شاهنشاه شرفیاب میشود و ناهار را باتفاق همسرش در حضور شاهنشاه وشهبانو صرف خواهد کرد.

پیش‌بینی هوا

هوای کرانه های دریای مازندران نیمه ابری، دربعضی نقاط ابری همراه بابارندگیهای خفیف پراکنده.

هوای شهرستانهای شمال استان خراسان قسمتی ابری بارگبار پراکنده‌ورعد وبرق‌در نواحی کوهستانی ، هوای تهران ودامنه های البرز کمی تا قسمتی ابری ، که در بعداز ظهرواوایل شب همراه بارگبار پراکنده ورعد وبرق‌درانفاعات.

هوای بقیه نقاط کمی تا قسمتی ابری‌پیش‌بینی می‌شود.

ضمنا درجه حرارت امروز تهران نسبت به روز گذشته یك‌تادو درجه‌خنك‌تر خواهد شد.

دیدار شاهنشاه از بندرعباس و بوشهر

سیما دبیر آشتیانی

در سومین روز اقامت شاهنشاه آریامهر در جنوب تاسیسات نیروی هوائی واسکله بندرعباس مورد بازدید معظم‌له قرار گرفت.

شاهنشاه امروز باهواپیما عازم بندربوشهر میشوند واز تاسیسات این‌بندر نیز دیدن میفرمایند.

شاهنشاه ساعت ۱۰ بامدادروز جمعه باهواپیمای جت استار اختصاصی شیراز را ترك کردندو عازم بندرعباس شدند. بندرعباس باتاسیسات جدید و توسعه روز-افزون ، هرروزازروز پیش آبادتر و زیباتر میشود ، بطوریکه لقب عروس جنوب را یافته است درجه حرارت هوا در بندرعباس دیروز بالای ٤۰ درجه و هواتوام باشرجی بود. استنشاق این هوا برای افراد غیرمحلی آسان نیست. ولی باوجود این دیروز شاهنشاه آریامهر دراین شرایط وزیر تابش مستقیم نور خورشید که پوست را می-سوزاند بیش از دوساعت باجیپ روباز از بندرعباس و تاسیسات این بندر دیدن کردند.

در فرودگاه بندرعباس که با ساختمانها وباند جدید برای پرواز جت‌های غول‌پیکر آماده شده است تیمسار ارتشبد خاتمی فرمانده نیروی هوائی شاهنشاهی ، آقای پیروز استاندار استان ساحلی، تیمسار دریاسالار رسائی فرمانده نیروی دریائی ، نمایندگان مردم انجمنهای محلی ، خانه‌های انصاف و نمایندگان سازمانهای دولتی بندرعباس از شاهنشاه آریامهر استقبال کردند.

آقای علم وزیردربارشاهنشاهی تیمسار ارتشبد عظیمی ژنرال آجودان شاهنشاه ، آقای آتابای معاون وزارت دربار شاهنشاهی تیمسار هاشمی‌نژاد فرمانده گارد شاهنشاهی و چندتن از روسای تشریفات دربار شاهنشاهی درالتزام ملوکانه بودند.

*** شلیك توپ**

در پای پلکان هواپیما ، آقای پیروز استاندار استان ساحلی خیرمقدم عرض کرد ، و پس از گزارش نظامی فرمانده نیروی دریائی ونواخته‌شدن سرود شاهنشاهی ، شاهنشاه از گارد احترام سان دیدند. در اینموقع ۲۱ تیر توپ بافتخار تشریف-فرمائی شاهنشاه شلیك شد.

*** بیمارستانها**

شاهنشاه هنگام عبور از مقابل صف مستقبلین ، در برابر اعضای شیروخورشید سرخ از تعداد بیمارستانهای منطقه سئوال فرمودند بعرض رسید سه بیمارستان شیر وخورشید در بنادر عباس و بوشهر در حال فعالیت است.

شاهنشاه از تعداد تختها استفسار فرمودند پاسخ داده شد رویهم ۱۲۰ تختخواب در بیمارستان ها وجود دارد.

شاهنشاه در مورد بیمارستان نوبنیاد بندرعباس سئوال فرمودند ودر مورد تسریع بنای این بیمارستان اوامری صادر کردند و فرمودند ۷۰ تختخواب برای این بیمارستان کم است ، آنرا ۲۰۰ تختخوابی کنید.

*** پیش بینی**

در مقابل صف اعضای خانه‌های انصاف بندرعباس شاهنشاه ازتعداد خانه‌های انصاف سئوال فرمودند به‌عرض رسید ۱۲ خانه انصاف دربندرعباس وجود دارد. شاهنشاه سئوال کردند آیا مردم از این خانه‌ها استقبال می کنند، استاندار استان ساحلی به عرض رساند: کاملا. درموقع عبور ازمقابل صف طبقات مختلف مردم شاهنشاه در مورد مسائل شهری اوامری صادر فرمودند و گفتند ، خیابان ها ، پارکها و ورزشگاهها را وسیع بسازید و از حالا پیش‌بینی های لازم را بنمائید.

شاهنشاه سپس شخصا پشت یك جیپ روباز ارتش نشستند ودر حالیکه جیپ‌را هدایت میفرمودند به‌پایگاه نیروی هوائی بندرعباس تشریف‌فرما شدند و به‌فرمانده نیروی هوائی شاهنشاهی وافسران مسئول پیرامون مسائل مختلف اوامری صادر کردند.

*** استقبال باگل**

سپس شاهنشاه با همان جیپ روباز عازم شهر شدند. مردم که از تشریف‌فرمائی شاهنشاه آگاه شده بودند در مسیر ملوکانه اجتماع کرده و نسبت به معظم‌له ابراز احساسات می کردند.

گل در بندرعباس کم است ولی روز جمعه علاوه بردسته گل زیبائی که در فرودگاه تقدیم شاهنشاه شد مردم بندرعباس باشاخه های متعدد گل مقدم شاهنشاه را گلباران کردند.

شاهنشاه سپس از تاسیسات شیلات جنوب بازدید کردند و دریابان شیبانی دراین بازدید توضیحات لازم رامعروض داشت.

در مرکز شیلات جنوب جمعا ۳۰۰ کارگر بکار اشتغال دارند.

در بازدید دیروز شاهنشاه از سردخانه و کارخانه کنسروسازی شیلات جنوب نیز دیدن کردندو ضمن همین بازدید سئوال‌فرمودند بهترین منطقه از نظر صید ماهی کجااست ؟ دریابان شیبانی‌بعرض رساند در جاسك‌وچاه‌بهار.

شاهنشاه پس از استراحت کوتاه و صرف ناهار در استانداری، بعد ازظهر دیروز به‌بازدید از بندر-عباس ادامه دادند.

باوجودیکه در ساعت ۳ بعداز ظهر گرمای هوا شدت یافته‌بود، معهذا خیابانها پراز زنان ، مردان وکودکانی بود که بافریاد جاوید شاه و کف‌زدن ممتد از شاهنشاه استقبال می کردند.

زنان دیروز باروبنده‌های مخصوص خانمهای جنوب در خیابانها به استقبال شاهنشاه آمده بودند و بافریاد هلهله از رهبر عالیقدرخود استقبال می کردند. در طول مسیر موکب شاهانه تعداد زیادی طاق نصرت جالب بسته شده بود

*** بازدید از کشتی اتمی**

شاهنشاه عصر دیروز در جیپ روباز از عملیات ساختمانی خانه های افسران نیروی دریائی دیدن کردند وپس از بازدید از اسکله بندرعباس از کشتی اتومان که یك کشتی تحقیقاتی اتمی آلمانی است و دربندرعباس لنگر انداخته است دیدن کردند. این کشتی بنام یك دانشمند فیزیکی آلمانی نام-گذاری شده است.

هنگام بازدید شاهنشاه از این کشتی دکتر نوحدانی استاد دانشگاه صنعتی آریامهر افتخار حضور داشت و بعرض رساند در مورد تنظیم کار قسمتی از کشتی مطالعه و همکاری داشته است.

شاهنشاه سئوال فرمودند درجه رشته‌ای تدریس می کنی؟ ونامبرده به‌عرض رساند تکنولوژی تدریس می کنم

شاهنشاه سپس از خانه های افسران و درجه‌داران ارتش دیدن کردند و پس از عزیمت به‌فرودگاه باهواپیما به شیراز مراجعت کردند.

قبل از ترك بندرعباس شاهنشاه در مورد تسریع در انجام امور و کارهای عمرانی و آبادانی بیشتر دربندرعباس اوامری خطاب به آقای پیروز استاندار استان ساحلی صادر فرمودند

بندربوشهر

مقارن ساعت یازده امروز شاهنشاه آریامهر به بندربوشهر عزیمت فرمودند درفرودگاه استاندار سواحل وبنادر خلیج‌فارس و دریای عمان خوش آمد گفت سپس شاهنشاه ازمقابل صف مستقبلین گذشتند. در مقابل صف اعضای شورای داوری شاهنشاه سئوالاتی فرمودند بعرض رسید که یك شورای داوری دربندر-بوشهر فعالیت دارد.

در مقابل صف بازرگانان شاهنشاه از فعالیت بازرگانی سئوالاتی فرمودند به عرض رسید فعالیت چندانی نیست چون اسکله بندر-بوشهر هنوز ناقص است شاهنشاه سپس در مورد تسریع در امر اسکله سازی بندربوشهر اوامری صادر فرمودند.

سپس شاهنشاه از تاسیسات نیروی هوائی در بندر بوشهر بازدید فرمودند.

نفت ایران به هندوستان فروخته شد

دهلی‌نو - رویتر - در دهلی‌نو اعلام شد که کمپانی دولتی فرانسوی «توتال» پنج میلیون تن متر مکعب از نفت خام سبك ایران را ازقرار هربشکه ۱ر۲٦ دلار در اختیار هندوستان قرار خواهد داد.

دولت ایران و کمپانی آمریکائی فیلیپس در حال حاضر نفت خلیج فارس را از قرار هربشکه ۱ر۳۵ دلار بدست می‌آورند لیکن پس‌از اجرای قرارداد قیمت هربشکه نفت به ۱ر۲٦ دلار تقلیل خواهد یافت واین ارزانترین قیمتی خواهد بود که تاکنون به پالایشگاه‌های هندوستان صادر میگردد.

مراسم روز «مربی» درتالار «معلم»

بعد از ظهر روز ٥ شنبه گذشته مراسم روز « مربی » وهفته‌ارژشیابی بوسیله شیر بچگان مدارس ناحیه ۱۱ آموزش و پرورش با حضور آقای دکتر بنائی مدیر کل سپاه دانش و رئیس سازمان پیش‌آهنگی وعده‌ای از شخصیت های کشوری و فرهنگیان و مربیان و پیشاهنگان در تالار معلم حشمتیه برگزار شد.

در این مجلس پس از نواختن سلام شاهنشاهی آقایان رهبر رئیس ناحیه ۱۱ آموزش و پرورش وجعفری رئیس سازمان پیشاهنگی همان‌ناحیه ضمن تجلیل از مقام شیربچگان ، فعالیت های سازمان پیشاهنگی را تشریح نمودند و نیز اشعاری از ساخته های آقای مرتضی هاتفی بوسیله دوشیزه مژگان مشایخی خوانده شد.

درپایان ، جوائزی بوسیله تیمسار سپهبد صادقیان رئیس اداره جغرافیائی ارتش و سرپرست کمیته افتخاری پیشاهنگی و آقای دکتر بنائی بعنوان قدردانی بمربیان شیربچگان اعطاء گردید.

نشان تاجگذاری

آقای عبدالله شاه امیری مدیر کل بازنشستگی کشوری بدریافت یك قطعه نشان تاجگذاری مفتخر گردید.

گزارش سازمان ملل

درباره بحرین بزودی منتشر میشود

سازمان ملل - خبرگزاری آسوشیتد پرس

یك سخنگوی سازمان ملل اعلام کرد که گزارش نماینده دبیر کل اوتانت در مورد بحرین پس از تسلیم به اعضای شورای امنیت سازمان ملل بزودی انتشار خواهد یافت.

مقامات مطلع در سازمان ملل اظهار عقیده کردند که دراواسط این هفته بتقاضای مشترك ایران و بریتانیا جلسه فوق‌العاده شورای امنیت برای بررسی گزارش مذکور تشکیل خواهد شد.

نتیجه گزارش نماینده سازمان ملل در بحرین زمانی بمرحله اجراء درخواهد آمد که شورای امنیت آنرا تصویب و موردتایید قرار دهد.

«ویتوریو گیچیاردی» معاون دبیر کل و مدیر کل دفتر اروپائی سازمان ملل اواخر هفته گذشته نتیجه تحقیقات و مراجعه بافکار و آراء عمومی مردم بحرین را طی گزارشی تسلیم اوتانت نمود ودبیر کل سازمان ملل امروز گزارش مذکور را بین اعضای شورای امنیت سازمان ملل توزیع خواهد کرد.

دبیر کل سازمان ملل روزهشتم فروردین ماه گذشته اعلام کرد که بتقاضای دولت ایران وموافقت بریتانیا هیئتی بریاست «گیچیاردی» برای کسب آراء عمومی ونظریات مردم بحرین نسبت به آینده سیاسی رهسپار بحرین خواهد شد. جوانب این تصمیم ایران طی گزارشی همان روز هشتم فروردین بوسیله آقای اردشیر زاهدی وزیر خارجه در جلسات فوق‌العاده دو مجلس باطلاع نمایندگان و سناتور هارسیدو هیئت سازمان ملل فردای آن روز «نهم فروردین» وارد بحرین و کارخود را آغاز کرد.

*** ملاقات بااوتانت**

اسد صدری معاون رئیس هیئت نمایندگی ایران در سازمان ملل دیروز با اوتانت دبیر کل سازمان ملل متحد ملاقات کرد.

گفته میشود در این ملاقات دبیر کل سازمان‌ملل نماینده‌دولت ایران را درجریان رئوس گزارش مربوط به بحرین قرار داده است.

دیپلمات ایرانی بدنبال این ملاقات تهران‌رادرجریان مذاکرات خود با دبیر کل سازمان ملل‌قرار داد.

گزارش نماینده سازمان ملل اینك باید مورد بررسی و تصویب شورای امنیت سازمان ملل قرار گیرد.

شورای امنیت سازمان ملل متشکل از پنج عضو دائمی و ده عضو دیگر است که هر یك برای مدت دوسال انتخاب میشوند.

پنج عضو دائمی شورای امنیت عبارتند از - شوروی ، آمریکا ، انگلستان ، فرانسه ، و چین ملی اعضای غیر دائمی عبارتنداز بروندی، کلمبیا ، فنلاند ، نپال، نیکاراگوئه، لهستان ، سیرالئون ، اسپانیا . سوریه و زامبیا.

رئیس شورای امنیت سازمان ملل در ماه جاری مسیحی نماینده دولت فرانسه میباشد. در جلسات شورای امنیت برای رسیدگی و بررسی گزارش هیئت سازمان ملل در بحرین آقای مهدی وکیل نماینده دائم ایران در سازمان ملل از طرف دولت ایران شرکت خواهد کرد.

مرك سه جوان فداکار

بقیه از صفحه حوادث

کرد و عباس شیرزاد و عباس میرآشتاب جاسم رااز دست او گرفتند.

اولین قربانی

حسین پس از نجات جاسم به کمك قاسم شتافت ولی ناگهان خودش بیهوش شد و به داخل لجنها افتاد!

باوقوع این حادثه ، عباس‌شیرزاد فورا وارد آب‌انبار شد و ابتدا قاسم را از سوراخ بالای آب‌انبار به‌بالا فرستاد و عباس میرآشتاب قاسم راکه بی‌حال بود ، ازاو گرفت و در وسط حیاط خوابانید ونامادیم باکمك همسایگان جاسم و قاسم رابه بیمارستان برد ومن که بالای آب‌انبار بودم متوجه‌شدم که عباس شیرزاد نیز ناگهان به داخل لجنها افتاد!

دومین و سومین قربانی

عباس میرآشتاب که وضع دوستان خودرا در خطر دید، برای نجات آنها داخل آب‌انبار شد و هنگامی که برای خارج کردن آن ها مشغول فعالیت بود ، خود نیز بیهوش شد و در ته آب‌انبار به زمین افتاد!

من که شاهد مرك فجیع سه جوان همسایه بودم ، بافریاد از مردم کمك خواستم و جمعیت زیادی به‌داخل خانه ما سرازیر شدند ولی کسی جرات نکرد ، برای نجات جان این سه‌جوان به داخل آب‌انبار برود.

خبرنگار اطلاعات در گزارش خود می‌افزاید : یکی از اهالی محل ماجرا را به ماموران امداد آتش‌نشانی اطلاع داد و چندد قیقه بعد اتومبیلهای کمك آتش‌نشانی «آژیر کشان» به محل حادثه رسیدند و به‌کمك حادثه‌دیدگان شتافتند.

ماموران آتش‌نشانی با ماسك ضدگاز وارد آب‌انبار شدند وسه جوان را از داخل آن‌بیرون کشیدند. عباس میرآشتاب هنوز زنده بود ولی‌دونفردیگردرگذشته بودند.

عباس میرآشتاب بلافاصله به بیمارستان انتقال یافت ولی تلاش پزشکان برای نجات او بجائی نرسید واو نیز پس از چند دقیقه درگذشت.

خبرنگار ما همچنین گزارش داد : قاسم و جاسم که ببیمارستان منتقل شده بودند از مرك نجات پیدا کردندوهم‌اکنون دربیمارستان بستری هستند و حالشان خوب است.

فداکاری جوانان

بعدازظهر روز پنجشنبه‌ورور جمعه اهالی «اهل‌علی» همه از فداکاری سه جوان شجاعی که جان خود را برای نجات دوکودك خردسال از دست داده بودند سخن می‌گفتند و در غم مرك آنها می‌گریستند.

بازداشت

خبرنگار قضائی اطلاعات آخروقت امروز کسب اطلاع کرد: باتحقیقاتی که از طرف مقامات قضائی در اطراف حادثه به عمل آمده است بانو شوکت عباسی ، صاحبخانه به اتهام سهل‌انگاری تحت تعقیب قرارخواهد گرفت.

تیم ملی فوتبال جوانان امشب وارد میشود

صبح امروز سازمان تربیت‌بدنی و تفریحات سالم ایران اعلام کرد که تیم ملی فوتبال جوانان ایران ساعت یازده و سی دقیقه امشب وارد تهران میشود.

تیم جوانان ایران در این دوره مسابقات بعد از سه پیروزی در دوره مقدماتی مقابل سیلان - مالزیا و ژاپن ، در دیدار یك چهارم نهائی با نتیجه ۰-۱ مغلوب کره جنوبی شدو از دور مسابقات خارج گردید.

وزیر دارائی باکنسرسیوم

بقیه از صفحه آخر

مطلع شدند که ایران ۱۱۵۵ میلیون دلار درآمدناز حوزه قرارداد کنسرسیوم مطالبه میکند اما در آن موقع قادر باتخاذ تصمیم نبودند. بمینیجت با یك مهلت یکماه به‌لندن بازگشتند و در روز های آخر فروردین در یك ترکیب محدودتر دوباره به تهران بازگشتند ودومین دور مذاکرات خودرا با آقای دکتر اموزگار وزیر دارائی آغاز کردند.

**دراین دور کنسرسیوم با طرح جدیدی پیش آمد و آماده تامین ضریب هزار و ده‌میلیون دلاردرآمد برای سال جاری بود اما این رقم هم مورد قبول دولت قرار

اطلاعات
شنبه ۱۲ اردیبهشت‌ماه ۱۳۴۹ـ شماره ۱۳۱۸۰

نقص دانشگاه دانشجویانی هستند که در دبیرستانها، ناقص بار آمده‌اند

اظهارات سناتور دکتر متین دفتری دربارهٔ مسائل آموزش وپرورش

ما باید به حد کافی معلم کامل‌العیار داشته باشیم

هفته گذشته آقایان سناتور دکتر متین دفتری وسناتوردکترعیسی صدیق‌در نطقهائی که‌در «سنا» ایراد کردند ، ضمن اشاره به مسائل استخدامی وآموزش و پرورش ، نظرات خودرا در بارهٔ آموزش‌وپرورش ابراز داشتند که در شمارهٔ امروز قسمتهائی از نطق سناتور دکتر متین دفتری انتشار می‌یابد :

آقای سناتور دکتر متین دفتری ضمن اشاره به اهمیت شغل معلمی و اینکه‌معلمان حافظ فرهنگ‌ایران هستند که اساس ومبنای‌قومیت‌ما میباشد گفت :

بتشخیص من در شرایط فعلی هیچکس از خانم فرخ روپارسای تواناتر و شایسته‌تر نیست که سرو سامانی بوضع فرهنگیان بدهد چه قطع نظر از اینکه خانم ها بحکم تجربه‌ای که من چندین سال در دانشگاه از مقایسه بین دانشجویان پسرو دختر دارم برای امورفرهنگی کمال استعداد را دارند. خانم پارسای شخصا قبل از ورود بخدمات سیاسی در کادر معلمین بودودرد آنها رامیداند ودبیرستانی که وی اداره میکرد قابل قیاس‌با دبیرستان هائی که متاسفانه مانند قارچ میرویند و اکثرا فاقد لوازم اولیه آن هستند و کشور را دچار مخاطرات اجتماعی کرده ومیکنند نبوده است . اما خانم پارسای در وزارت آموزش و پرورش وارث اوضاعی شده است که ناشی‌شده است از برنامه هائی که سالها است کمیت را بر کیفیت ترجیح میدهند و این اوضاع از زمان انحلال دانشسرای عالی بیش ازپیش کسب وخامت کرده‌است و قانون‌استخدام جدیدهم براین‌وضع افزوده‌است‌من قبل‌ازتشکیل کمیسیون‌خاص مشترك قانون استخدام‌مضار آنرا به‌تفصیل در سنا اعلام کردم و بهمین جهت از شرکت‌در این کمیسیون‌معذرت خواستم و تقدیم لایحه اخیر دولت دایر برتمدیدمدت اختیار کمیسیون های استخدام مجلسین در اصلاح این قانون مویدپیش‌بینی من است. خلاصه با این اوضاع دیگر کمتر کسی‌رغبت‌بشغل‌دبیری وآموزگاری داردو اکثر آنهائی‌هم که‌اکنون‌در این کادر هستند تلاش میکنند از این شغل پر زحمت و کم اجر رهائی یابند . موید نظر بنده استقبالی است که از نطق آقای هویدا نخست وزیر در جشن‌ورزش دانشسرای عالی شد که گفته‌بودند تعهد دانشجویان دانشسرا برای خدمت معلمی ، آن هم با یك وجه التزام هنگفت ، باید لغو شود و وزارت آموزش و پرورش با دادن مزایا معلمین را باستخدام خود جلب کند .

بعقیده من فراهم کردن چنین معلمینی امکان پذیر نیست مگر آنکه معلمین قانون استخدام جداگانه داشته باشند آن وقت خواهید دید که کادر آموزشی ما هم از عناصر شایسته‌تشکیل خواهد شد و وزارت آموزش و پرورش خواهد توانست نه فقط از گرفتن تعهد و وجه التزام صرفنظر کند، بلکه در کمال استغنا عذر معلمین ناشایسته را بخواهد و مدارس را بتمام معنی اصلاح کند .

* مسابقه دانشگاه

آقای سناتور دکتر متین دفتری ضمن اشاره به نامه هائی که در باره وضع آموزش وپرورش‌دریافت داشته است گفت:

من که معادل یك ثلث قرن از عمر خودرا صمیمانه در دانشگاه گذرانده‌ام معتقدم و ثابت می‌کنم که نقص دانشگاه فقط نقص کادر آموزشی نبوده است ، اگر عرض کنم نقص دانشجو مهمتر است گزاف نگفته‌ام.نقص کادرآموزشی با تهیه اعتبار استخدامی درخود دانشگاه قابل علاج است ، اما دانشجویانی که در دبیرستان‌ها ناقص بارآمده‌اند و فقط عادت کرده‌اند عبارات کتاب درسی خود را طوطی‌وار حفظ کنند فکرشان پرورش نیافته و اهل مطالعه و کتاب خوان نیستند ، دیگر در دانشگاه قابل اصلاح نخواهند بود. مسابقه‌ای که بین جوانان داوطلب ورود به دانشگاه ترتیب داده می شودکه اکثرشان از این قماش هستند از کار های غلط و بی‌معنی است. مسابقه اسب دوانی را با اسبان سوغانی میکنند والا هروقت رمه‌ای از اسبان عادی حتی یازده را بدوانند بالاخره یك عده آنها

سناتور دکتر متین دفتری

قهرا جلو می افتند و جلو افتادن چنین اسبانی دلیل ممتاز بودن‌آنها نیست .

* تذکر وزیر خارجه

ایامی که من دچارعارضه قلبی شده و بستری بودم درشماره ۱۱اسفند« روزنامه اطلاعات » دو مطلب خواندم که بسیار متاثرشدم و حال آنکه آن روز ها پزشك معالج هرگونه تاثری رابر من اکیدا منع و تحریم میکرد . در صفحه آخر آن شماره ،گزارش مصوری چاپ شده بود ازمجلسی که در دانشکده حقوق تشکیل شده بودو آقای وزیر امور خارجه رابرای چاره جوئی در نقایص دروس «علوم سیاسی» دعوت کرده بودند . وی باکمال صراحت لهجه خاطر نشان کرده بود « دانشجو را باید طوری تربیت کرد که‌وقتی که وارد خدمت میشود به دردکار بخورد ، نه‌این که فقط تملق ـ گوئی یادگرفته باشد ».

انصافا آقای وزیر امور خارجه مسئله‌ای را تذکر داد که لازم است مورد توجه قرار گیرد .

بعد در صفحه ۱۳ همان‌شماره نامه شکوائیه‌ای را خواندم که به امضای یك دانش آموز پنجم متوسطه تحت عنوان « تدریس جزوه در دبیرستان ها» بود .

خلاصه شکایت این دانش‌آموز که نمونه‌ای است از بیشتر شاگردان مدارس امروز ،اعتراضی بودکه بیکی از دبیران‌داشت که چرا بحفظ کردن عبارات کتاب دبیرستانی حق‌التالیفی ساخته و پرداخته سازمان کتاب اکتفانمی کند تعجب است که « دانشکده حقوق» خیال کرده است فقط با افزودن عده کادرآموزشی دانشکده، با داشتن دانشجویانی که با چنین روحیه وارد میشوند (جزمعدودی که ذاتا طلبه هستند) و حاضر نیستند یکساعت از وقت خود رادر کتابخانه دانشکده بگذرانند«علوم سیاسی » اصلاح خواهد شد . تصادفا همان اوقات که برای تکمیل معالجه باروپا رفتم ، در مطبوعات فرانسه دیدم که بین اولیاء امور فرانسه در اجرای اصلاحات آموزشی مشاجراتی در- گرفته است .پمپیدو رئیس‌جمهوری فرانسه که کاریر خود را باچندین سال اشتغال‌درمقام دبیری‌دبیرستان شروع کرده است در این مباحثه دخالت و اظهار نظر کردوی تاکید کرد که تحصیلات متوسطه باید پایه و زیر بنای محکم اصلاح دانشگاهها باشد وی دو نکته مهم را خاطرنشان کرد یکی لزوم تدریس کامل‌زبان لاتین‌برای تقویت زبان فرانسه ، و دیگری اینکه دیپلم متوسطه اگر جواز ورود مستقیم‌به دانشگاه تلقی‌شود، باید خیلی سخت و مخصوص شاگردان نخبه و ممتاز باشد والا فقط «گواهینامه پایان تحصیلات دبیرستان» نامیده شود و صرفا حکایت بر طی تحصیلات دبیرستانی کند و فقط کفایت داشته باشد برای اینکه دارنده آن زندگانی اجتماعی را مطابق ذوق وسلیقه خود شروع کند، اما بهترین راه‌حل را دراین باره در انگلستان یافته‌اند درآنجا دیپلم متوسطه بردو قسم است‌یکی در سطح «پیشرفته» دیگری در سطح «عادی» که فقط اولی جواز ورود بدانشگاه‌است بدون مسابقه- اما راجع بزبان لاتین هم که پمپیدو آن را تاکید کرده است نظیر زبان عربی است که برای تقویت زبان فارسی کمال ضرورت را دارد ،البته بیشتر برای کسانی لازم است که می‌خواهند تحصیلات عالیه را در رشته ادبیات والهیات وحقوق و علوم سیاسی دنبال کنند.

* دبیر متخصص

لیسانسیه‌هائی که میشنویدسواد فارسی حسابی ندارند علتش این است که در برنامه تعلیمات متوسطه،رشته ادبی‌ازرشته‌های‌دیگر طبیعی‌و ریاضی‌درست تفکیك‌نشده ودر دبیرستانها دروس «فارسی»و «عربی» بوسیله دبیران متخصص تدریس نمیشود و جوانانی که از غربال ماشینی مسابقه هفتاد هزار نفری دانشگاهها میگذرند نه در دانشکده حقوق و نه دردانشکده ادبیات و یا الهیات ، دیگرفرصتی برای رفع نقیصه سواد فارسی و عربی خود ندارند و باین ترتیب زبان رسمی کشور مارا در آینده، خطری عظیم تهدید میکند ونظام نوین آموزش و پرورش که من هنوز آن را درست مطالعه‌نکرده‌ام میگویند این مشکلات را حل نکرده است . بعقیده من مقررات آموزشی وقتی ثمربخش میشود که ما به‌حد کافی معلم بتمام معنی کامل‌العیار داشته باشیم .هرعالمی معلم نیست و باید برای معلمی تربیت شود .

* رسیدگی

آقای دکتر متین دفتری درپایان گفت :

مطلبی که بطور اجمال عنوان کردم حائز کمال اهمیت است اما حق این مطلب را در صورتی‌می- توان ادا کرد که تعقیب‌بشود.با عارضه قلبی حال این کار راندارم این عارضه هشداری است که‌شاید آفتاب عمر من به‌لب بام رسیده باشد .بنابراین آرزومندم‌قبل‌ازآنکه بدستور شیخ‌اجل «تاکه دستت میرسد کاری بکن- پیش‌ازآن کزتو نیاید هیچ کار» جلسه‌ای‌تشکیل‌شود از اهل فن با حضور وزیرآموزش و پرورش و وزیر علوم و آموزش عالی و موضوع نطق من تجزیه و تحلیل شود واگر من که موی‌خود را در دانشگاه سفید کرده‌ام‌اشتباه میکنم این اشتباه رفع بشود .اما هرچه‌فکر میکنم ،جلسه‌ای‌شایسته‌تر از کمیسیون فرهنگ مجلس سنا سراغ ندارم .

وی‌سپس از آقای مهندس‌جعفر شریف امامی رئیس مجلس سنا تقاضا کرد که اظهارات‌وی رابرای بررسی و رسیدگی باین کمیسیون ارجاع کند .

اگر در دبیرستانها دروس فارسی بوسیله‌دبیران متخصص تدریس نشود ، درآینده زبان‌رسمی‌مارا خطری عظیم تهدید خواهدکرد

دانش آموزانی‌که در دبیرستانها ، دروس را از روی «کتابهای درسی» طوطی‌وار حفظ می‌کنند ، در دانشگاه قابل اصلاح نخواهند بود

مدل‌های ماکسی تابستانی بوتیك لیدی

خیابان شاه۴۸ (بین چهارراه شاه وچهارراه شیخ هادی) تلفن ۴۹۸۴۸ آـ۳۷۵۹ ۱ـ۳

گردش وآموزش

چه کسی زبان انگلیسی را از انگلیسی ها بهتر میداند ؟

چه کسی زبان فرانسه را مثل فرانسویها میشناسد ؟

وبالاخره چه کسی برموز زبان آلمانی - ایتالیائی

اسپانیولی بهتر وبیشتر از خود آنان واقف است ؟

شرکت
برودت
مرکزفروش ونصب انواع
سردخانه
ماشین‌آلات **سردسازی**
دستگاههای **تهویه**
حرارت مرکزی
ولوازم آن

نشانی
خیابان روزولت کوچه ثاقب شماره ۱۴ تلفن ۶۷۳۲۸

آگهی استخدام

شرکت سهامی کشاورزی و دامپروری سفیدرود وابسته به وزارت جنك برای تکمیل کادر اداری و فنی خود افراد زیر را از طریق مصاحبه حضوری استخدام می نمایند .

۱ـ متخصصین امور مالی و حسابداری و مدیریت بازرگانی دارای درجه لیسانس و بالاتر ازدانشگاه های معتبر باشرط‌تسلط کافی بزبان انگلیسی .

۲ـ مهندسین راه‌وساختمان فارغ‌التحصیل دانشکده های فنی از دانشگاه های معتبر .

۳ـ متخصص دامپروری و کشاورزی دارای درجه فوق‌لیسانس وبالاتر از دانشگاه های معتبر .

داوطلبان می توانندهمه روزه در ساعات اداری به دفتر مرکزی شرکت واقع در خیابان شاهرضا ،خیابان صبای جنوبی، کوچه سمیعی شماره ۶۲ تلفنهای ۶۱۱۶۹۰ و۴۱۹۹۴ مراجعه نمایند.

م.الف ۹۸۱

شرکت سهامی کشاورزی و دامپروری سفیدرود

اُفق سال ۱۹۷۰ آلیتالیا

دوره دهساله ۱۹۶۰ راپشت‌سر گذارده‌ایم و دوره دهساله ۱۹۷۰ پیش روی ماست.

تأسف بر کسانیکه برای استقبال ازدوره جدید آمادگی ندارند.

برای آلیتالیاسالهای آینده نه تنها پایان سالهای طاقت فرسای طرح وبررسی نیست بلکه شروع یک افق تازه درپروازهای هوائی‌است.

حالا فن پیش بینی آینده از همیشه ظریفتر است حالا در عصری هستیم که جت بوئینگ ۷۴۷ ومافوق صوت‌باماست. این است معنی افق ۱۹۷۰ پروازهای کمربندی به ۹۶ مقصد در پنج قاره با اولین هواپیمای تمام جت در جهان شامل هواپیماهای DC-8 ، DC-9 کاراول وبالاخره از ژوئن ۱۹۷۰ هواپیمای بوئینگ ۷۴۷ باسیستم کامل الکترونیکی رزروجاوهواپیماهای‌باری‌تمام‌جت‌وترمینالهای جدید تخلیه بار .

مناسب‌ترین شرایط برای بیشترین مسافرین هوائی بطوریکه یکی از این شرایط قابل تطبیق با انتظار و توقع شما باشد.

هواپیماهای آلیتالیا بارنگ آمیزی جدید (بدنه سفید شفاف بااثری از رنگ ملی در قسمت دم هواپیما) آماده‌اند شما را سه روز در هفته: دوشنبه‌ها ـ چهارشنبه‌ها وجمعه‌ها باروپا به‌پرواز درآورند.

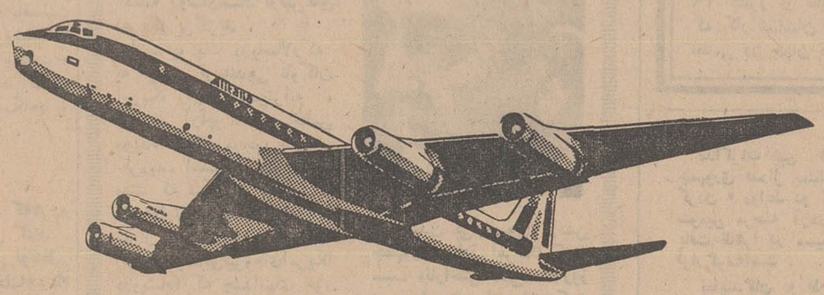

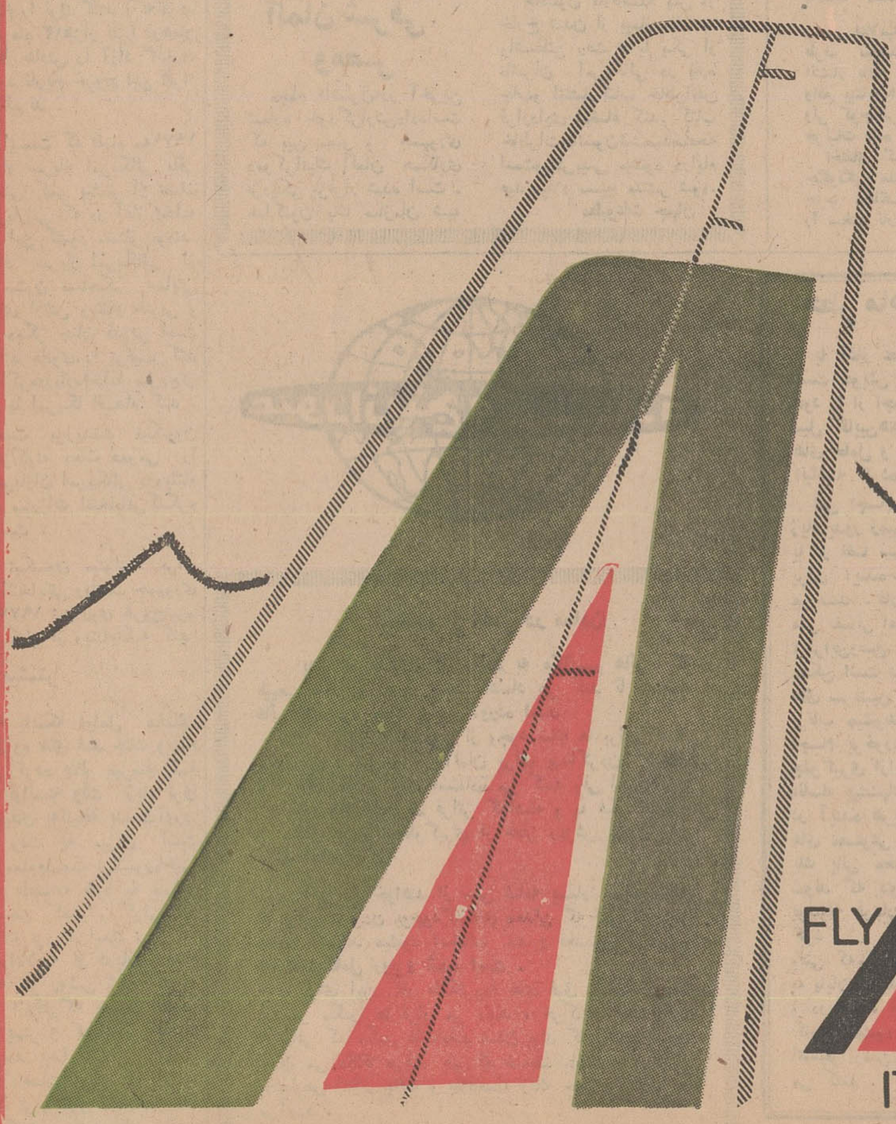

FLY Alitalia
ITALY'S WORLD AIRLINE

شرکت هواپیمائی آلیتالیا

○ تهران : خیابان شاهرضا ـ شماره ۲۵۱ ـ تلفن ۶۹۸۱۲
○ آبادان : شرکت دلتا ـ سان شاین ـ تلفن ۲۴۸۹
○ شیراز : شیراز تور ـ خیابان مشیرفاطمی ـ تلفن ۵۵۲۸

نیکسون، ژنرالها و هندوچین

مداخله نظامی امریکا در کامبوج مرحله تازه جنگ در هندوچین‌است

هفته گذشته آنقدرخبر و گزارش درباره جنگ درهندوچین منتشرشد که مشکل میتوان گفت در آن منطقه چه میگذرد .

پرزیدنت نیکسون دستور داد مستشاران آمریکائی در جنگ کامبوج شرکت کنندو هواپیماهای بمب‌افکن دست بحملات شدیدی علیه کمونیستها بزنند .

و درهمان موقع ارتش ویتنام جنوبی کمونیست ها را تا داخل خاك کامبوج تعقیب نمود .

رژیم جدید کامبوج نیز فریاد کمك برداشت تا بتواند سربازان کمونیست راکه به نزدیکی پایتخت رسیده‌اند عقب بزند . واشنگتن‌نیز اجازه داد که چند محموله ازسلاح هائی که از کمونیست ها درویتنام جنوبی به غنیمت گرفته شده به دولت کامبوج تحویل‌شود ونظامیان آمریکا هدایت ارتش کامبوج را بعهده بگیرند .

بنظر میرسد که روس ها در آغاز پیشنهاد کردند کنفرانس‌تازه ژنو برای بررسی بحران کامبوج تشکیل شود امابعدااز آن‌صرفنظر کردند . نیکسون هم از حمایت مردم تشکر کرد و گفت استقامت و پایداری مردم امریکا سبب می شود که ویتنام شمالی سرانجام‌با مذاکرات صلح موافقت کند .

در این ماجرا بسختی میشد از روی تیتر روزنامه ها و یا هیجان عمومی حقیقت‌سیاست دولت‌امریکا را دریافت اما در موقعیت سخت کنونی جنك ظاهرا سیاست دولت امریکا اینست که با اعصاب‌قوی منتظر مذاکرات صلح بماند .

نیکسون رئیس جمهوری که‌قول داده بود جنك را پایان دهد ویا حداقل سربازان امریکائی را از میدان جنك خارج کند با تقاضا های مکرر برای آهسته کردن جریان خروج سربازان از ویتنام روبرو شد و در حقیقت تحت فشار قرار گرفت که در جنك کامبوج شرکت کند . یك گام اشتباه اکنون‌به‌آسانی برسرنوشت سیاسی و نظامی نیکسون عمیقا تاثیر میگذارد.همانطور که سیاست نیکسون است او در اینطور مواقع سعی میکند راه وسط را انتخاب کند .

۹ ماه است که بطور متوسط هرماه ۱۲ هزار سرباز امریکائی از ویتنام خارج میشود و اکنون نیکسون احساس میکند برای‌آنکه تظاهرات ضد جنك‌بر سیاست‌دولت او غلبه‌نکند ناچاراست عده‌بیشتری از سربازان امریکائی را از ویتنام خارج کند . اما فرماندهان نظامی او که در صحنه های نبرد بافعالیت بسابقه کمونیست‌ها روبروشده‌اند وشاهد وضع‌وخیم لائوس وکامبوج نیز می باشند تقاضا دارند که او از سرعت تخلیه ویتنام بکاهد و حتی آن را متوقف سازد .

* ژنرال‌ها

نیکسون تصمیم گرفت که‌هرده راه را در یك زمان طی کنند . باآنکه همین پنج ماه قبل اوتنظیم برنامه درازمدتی برای تخلیه‌ویتنام مخالفت میکرد ، فشارهای متناقض سیاسی و نظامی باو سیب شد که در اعلامیه اخیر خود ضمن آنکه دستور میدهد ۱۵۰ هزار سرباز دیگر امریکائی در ظرف یکسال خاك ویتنام را ترك کنند (که‌تقریبا میشود هرماه ۱۲هزار نفر) درهمان حال ژنرال هایش را آزاد گذارده تا در مورد تاریخ خروج این افراد تصمیم بگیرند .

هدف اینست که تاماه مه۱۹۷۱ ۲۸۴ هزار سرباز امریکائی باقی بمانند یعنی کمی بیشتر از نصف تعداد سربازانی که در آغاز تخلیه ویتنام در این کشور مستقر بودند. این تعداد سرباز امریکائی از یکطرف ستون مستحکم حمایتی است برای ارتش ویتنام جنوبی و از طرف دیگر چنان قدرتی است که میتواند هانوی را ترغیب کند برای مذاکره‌درباره‌تخلیه سریع‌تر سربازان با امریکا اقدام کند .

این سیاست پرزیدنت نیکسون جلوی هرگونه بحث عمومی را درباره سربازان امریکائی درویتنام درجریان مبارزات انتخاباتی کنگره گرفته است .

ضمنا نیکسون میتواند برای مبارزات انتخاباتی ریاست جمهوری در سال ۱۹۷۲ نیز روی خروج‌نیروهای امریکائی از ویتنام‌تکیه کند .

* وقت بیشتر

باتوجه باینکه عوامل مختلف الرژی گروه های ضد جنك ویتنام را تقسیم کرده بنظر میرسد که نیکسون توانسته وقت زیاد تری برای رسیدن به‌نتیجه بدست‌آورد. اما این وقت چه میزان است بدرستی معلوم‌نیست نیکسون‌اخیرا بکبار از «اعتماد» خود به مسئله ویتنام سخن گفت ، گوئی که پایان جنك نزدیك است .

اما دراعلامیه او درباره ویتنام این نکته نیز روشن شده که او میخواهد ازوقتی‌که بدست آورده یك راه بهتر و کوتاه تر که به صلح برسد پیدا کند .

اما در همان موقع که درباره راه کوتاه تر و بهتر صلح درویتنام سخن میگفت ، وفشار های‌متناقص روی شانه او سنگینی میکرد نمی

مسائل روز و مفسران جهان

ژنرال «لون‌نول» میتواند در مقابل فشار کمونیست ها مقاومت کند و آنها را شکست دهد ، ویتنام شمالی وویت‌کنك دیگر نمی‌توانند از کامبوج بعنوان یك معبراسلحه ونفرات و پایگاه‌های نظامی‌استفاده کنند و ارتش ویتنام جنوبی نیز می تواند کمونیست ها را تاداخل خاك کامبوج تعقیب کند و این امر وضع جنك را در ویتنام‌جنوبی بکلی دگرگون میسازد . امابقیه مشاوران نیکسون که نظردوربینانه تری دارند به‌رئیس جمهوری‌هشدار میدهند که اغوا نشود و درصدد مداخلهٔ بیشتر در جنگی که توسعه بیشتری می‌یابد برنیایدزیرا با اینکار کشمکش های داخلی امریکا درباره جنك ازسر گرفته میشود و هرگونه امیدی برای آنکه ویتنام شمالی‌حاضر بمذاکره شود ازبین میرود .

خود نیکسون از یك طرف نمی خواهد بجنك کامبوج کشانده‌شود و از طرف دیگر نگران سقوط رژیم فعلی این کشور است .اگر کامبوج و لائوس زیر کنترل کمونیست ها قرار گیرند ،ویتنام جنوبی دیگر نمی تواند بدون حمایت مستقیم امریکا دوام‌بیاورد. بهمین دلیل است که اظهارات «چاکوب‌مالیك» معاون‌وزارت‌خارجه شوروی در مورد تشکیل کنفرانس جدید ژنو مورد توجه نیکسون‌قرار گرفت . زیرا این اظهارات‌نشانه آن بود که در مسکو علاقه‌ای به پایان بحران وجود دارد .

اما «مالیك» بعدا این خبر را تکذیب کرد که شوروی قصددارد در این مورد دست بابتکاری بزند، با اینحال دولت امریکا بطورسری با شوروی تماس گرفت تا امکان معامله با مسکو را مورد بررسی قرار دهد .

بطور خلاصه‌باتسلیم شدن‌نیکسون بنظریات ژنرال ها درمورد مداخلهٔ نظامی درکامبوج اینك سراسر هندوچین در جنك‌تازه‌ای فرو رفته است .

بشت پرده‌سیاست

ماری «جو» بایگانی‌شد!

دادگاه امریکا سرانجام دستور داد پرونده حادثه غرق شدن دوشیزه «ماری‌جو» به‌بایگانی‌فرستاده شود وباین ترتیب به «تدکندی» اجازه داده شد که در سال ۱۹۷۲ درمسابقه‌ای‌که برای تسخیر کاخ‌سفید واشنگتن بعمل‌خواهد آمدشرکت کند.

در جریان‌مبارزات‌انتخاباتی «سارجنت‌شرایور» سفیرکبیر سابق امریکا در پاریس که اخیرا ازمقام‌خود کناره‌گیری کرده است به «تد» کمك خواهد کرد واو از هم‌اکنون خود را برای فرا گرفتن‌هنر سخنرانی های‌انتخاباتی آماده کرده است .

خانه تکانی‌محدود در پنتاگون

پرزیدنت نیکسون سرانجام به «خانه‌تکانی» محدودی دست زدو دریاسالار ۵۸ساله «توماس‌مورر» را بجانشینی ژنرال «ایرل‌ویلر» برياست کمیته روسای‌ستاد ارتش‌های امریکا برگزید .

انتصاب یك دریاسالار که به ترتیب فرماندهی ناوگان امریکا را در مدیترانه ، اقیانوس آرام و اقیانوس‌اطلس بعهده داشته موجب شگفتی گردیده است و انتظار می‌رفت که نیکسون به‌تغییرات دامنه‌دارتری دست بزند اما ژنرال ویلیام وستمورلند (فرمانده سابق‌نیروهای‌امریکا درویتنام) که چمدانهای خود را بسته‌بود سرانجام درسمت ریاست ستاد نیرو های‌زمینی باقی ماند .

همکاری نظامی آلمان شرقی ومصر

مجله «اشترن»در آخرین شماره خودگزارش‌داده‌است که بین مصر و جمهوری دموکراتیك آلمان همکاری نزدیکی برقرار شده است . هم‌اکنون یك سازمان شبه نظامی آلمان‌شرقی به‌مصری ها فنون جنگی بویژه‌هدایت هواپیما را می‌آموزد .

این سازمان ضمنا با مستشاران شوروی به‌تجدید سازمان پلیس مصر کمك میکند .

شکار «جادوگران»!

از شش هفته قبل دولت ایالت «شرق مرکزی» (یافرای سابق) پرسش‌نامه‌هائی بین کارمندان وابسته به‌قبیله «ایبو» توزیع کرده است .

دراین پرسش‌نامه ها که حاوی‌پنج‌صفحه‌است کارمندان باید جزئیات فعالیت هائی را که در دوران تجزیه‌بیافرا از نیجریه داشته‌اندشرح دهند. بدنبال توزیع این‌پرسش‌نامه ها در شهرهای «لاگوس» و «انگو» شایع شده که «شکار جادوگران» آغاز گردیده است .

پرسش نامه‌های مشابهی نیز بین نظامیان این ایالت توزیع شده است .فرماندار ایالت تجزیه‌طلب‌سابق بمردم قول داده است که بهیچوجه مسئله بازداشت و محاکمه درمیان نیست . از هزاران نفر که‌تاکنون‌مورد بازجوئی قرار گرفته‌اند تنها ده یا دوازده نفر از خدمت اخراج شده‌اند .

خاطرات جانسون

«لیندن بی‌جانسون» رئیس جمهوری سابق امریکا که‌به سبب «ناراحتی قلبی» ۱۵روز در بیمارستان استراحت‌کرد از این فرصت برای تکمیل کتاب خاطرات‌خودتحت‌عنوان (کاخ سفید با جانسون) استفاده کرد .

جانسون بلافاصله پس از خارج شدن از بیمارستان به واشنگتن رفت تا با یکی از ناشران امریکائی در باره چاپ‌و انتشار کتاب خاطراتش قراردادی امضاء کند. کتاب خاطرات‌جانسون‌ششصدصفحه است‌وپیش‌بینی میشود درایام عید میلاد مسیح منتشر شود.

مطبوعات جهان

طی ٦ سال :

۷٦هزار میلیارد تومان برای تسلیحات

از: افریقای جوان

یازده کشور جهان بیش ازصدی ده‌تولید ملی خودرا به بودجه های نظامی اختصاص داده‌اند. این کشور ها که ازجنبه اقتصادی جزو ممالك عقب افتاده بشمارمیروند عبارتند از: لائوس، اردن، کره شمالی ، سوریه ، عربستان سعودی ، مصر ، ویت نام شمالی ، ویتنام جنوبی ، فرمز و عراق .

از پانزده کشور جهان که بین پنج و ده درصد تولید ملی مواد خام خودرا در راه مصارف نظامی خرج میکند ده کشور در حال توسعه اقتصادی هستند و جمهوری سومالی از این کشورها است .

این اطلاعات را «سازمان کنترل‌تسلیحات آمریکا» در گزارشی که تحت عنوان‌هزینه های نظامی در سال ۱۹۶۹ تهیه کرده انتشار داده است .

اهمیت این گزارش در ارقام و«پورسانتاژ» ها نیست‌بلکه‌درنتایجی است‌که کارشناسان پس از بررسی دقیق بودجه های نظامی همه کشور ها بدست آورده‌اند .

* یکهزار میلیارد دلار

این ارقام و آمار نشان میدهد که هزینه های نظامی در سال ۱۹۶۹ باز هم افزایش یافته و به ۲۰۰ میلیارد دلار رسیده است بعبارت دیگر نسبت بسال۱۹٦٤ چهل وچهار درصد افزایش یافته است .

طی شش سال اخیر یعنی ازسال۱۹٦٤ تاپایان‌سال ۱۹٦۹ یکهزارمیلیارددلار(تقریبا ۷٦ هزار میلیارد تومان) در سراسر جهان برای تسلیحات و نیرو های نظامی خرج‌شده است .

این مبلغ معادل درآمد بیش از دو سال ۳۹ کشور در حال توسعه میباشد . بطوری که کار شناسان پیش بینی کرده‌اند مخارج نظامی در جهان در سال ۱۹۸۰ به‌سیصد میلیارد دلار افزایش خواهد یافت .

از شصت میلیارد دلار هزینه های نظامی در سال ۱۹٦۹ کشور های عضو ناتو ۱۸۰ میلیارد (آمریکا به تنهائی ۸۳ میلیارد) ، کشور های عضو پیمان ورشو ٦۳ میلیارد (شوروی ۵٦میلیارد) کشور های در حال توسعه ۲۳ میلیارد و افریقا در حدود یك میلیارد دلار خرج کرده‌اند .

از سال ۱۹٦۸ وضع وحشت آوری در بودجه های نظامی پدید آمده است . باین معنی که بودجه کشور های در حال توسعه دوبار سریع‌تر از افزایش هزینه های‌نظامی در جهان افزایش پیدا میکند» . بعبارت ساده‌تر از سال ۱۹٦٤ تاسال ۱۹٦۹ مخارج نظامی کشور های در حال توسعه همه ساله صدی هفت افزایش یافته است. بطور کلی از سال ۱۹٦٤ تا ۱۹٦۹ مخارج نظامی کشور های توسعه یافته صدی ٤۰ و هزینه های نظامی کشور های عقب افتاده صدی ۷۳٫۳ افزایش پیدا کرده است .

کشور های افریقائی گواینکه در این مسابقه شرکت دارند معذلك از سال ۱۹٦٤ هزینه های نظامی در افریقا نسبت به تولید ملی مواد خام تقریباوضع ثابتی داشته‌است. ازآن گذشته هزینه های آموزش و پرورش بمراتب به مخارج نظامی فزونی دارد .

در میان کشور های افریقائی ، مخارج نظامی سرانه مصرافریقای جنوبی، لیبی‌بیش ازسایر کشور های این قاره میباشد .دولت های ملاوی، مالی، نیجر، سیرالئون، تانزانیا، دلتای علیا بطور سرانه فقط یك‌دلار یا کمتر در راه مخارج نظامی صرف می کنند .

افریقا من حیث‌المجموع همه ساله چهار دلار بطور سرانه برای مخارج نظامی خود مصرف میکند واگر مصر، افریقای جنوبی را کنار بگذاریم این نسبت به سه تقلیل می یابد .

ارزیابی نیروها در هندوچین

دراین نقشه موقعیت سرزمینهای‌شبه جزیره هندوچین (ویتنام شمالی و جنوبی، لائوس وکامبوج) وتایلند ونیروهای طرفین‌متخاصم نشان داده شده است .

همانطور که ملاحظه میکنید در حال حاضر آمریکا ٤۷۰٫۳٤۰ نفر نظامی در این منطقه ازجهان مستقر ساخته است .

نیروهای نظامی امریکادرکامبوج صفرنشان‌داده شده است زیراکه‌هنوزسربازامریکائی وارد کامبوج نشده

از : فیگارو

آلمان و لهستان : سازش؟

مذاکرات بین لهستان و جمهوری فدرال بمنظور « عادی کردن » روابط دو کشور که سومین مرحله آن‌دورشوپایان یافت ظاهرا در مسیر مساعدی قرارگرفته‌است .

نمایندگان دو طرف پس از یك دوران بحرانی که گفته میشد ممکن است به قطع مذاکرات منجر شود تصمیم گرفتند باردیگر در اوایل ماه ژوئن در شهر بن با یکدیگر ملاقات کنند .

در اعلامیه مشترك که از طرف نمایندگان دو کشور انتشار یافته از « تبادل نظرهای واقع بینانه » سخن بمیان آمده ولی کوچکترین توضیحی‌درباره جزئیات داده نشده است .

اختفای کاملی که در مورد چگونگی مذاکرات‌رعایت‌میشود حزب مخالف«دموکرات‌مسیحی» را سخت ناراحت کرده‌وزعیمان این حزب « دیپلماسی سری» ویلی برانت را سخت مورد حمله قرارمیدهند .

لهستانیها که در مورد لزوم شناسائی مرز های « اودر - نایسه » روش آشتی ناپذیری اتخاذ کرده بودند ظاهرا توانسته‌اند از طرف آلمانیها وعده های اطمینان - بخشی بدست آورند زیرا اگر غیر از این بود آنها حاضر نمیشدند نمایندگان خودرابرای ادامه مذاکرات در ماه ژوئن به جمهوری فدرال اعزام دارند. گزارش هائی که از جریان مذاکرات بخارج از جلسات کنفرانس درز کرده‌این‌موضوع را تایید می کند .

صدراعظم آلمان فدرال‌ضمن یك پیام خصوصی که برای گومولکا فرستاده خواسته‌است مذاکراتی را درجهت‌استراتژی کلی سیاست خود : « تمایل بشرق » با لهستان آغاز کند. وجود این پیام نخست تکذیب شد وبعد از آن مورد تایید قرار گرفت .

ویلی‌برانت همانطور که لهستانیها درخواست میکنند میخواهد پیشنهاد امضای‌قرار- دادی را بین دو کشور مطرح کند که در آن بابکار بردن این کلمات « چشم‌پوشی در خشونت » روی مسئله مرزها سرپوش گذاشته نخواهد شد بلکه موضوع بطور مستقیم‌مورد بحث قرار خواهد گرفت .

هنوز از پیشنهاد های جدید آلمان غربی به‌لهستان‌هیچگونه اطلاع رسمی در دست‌نیست‌ولی در بن گفته میشود که‌جمهوری فدرال در طرح پیشنهادی خود وجود مرز « اودر - نایسه » را تایید میکند و در عین‌حال‌متعهد میشود « تمامیت ارضی کشور لهستان را محترم شمارد . » اگر آنچه که درباره این طرح گفته میشود صحت داشته باشد جمهوری آلمان بطور « دوفاکتو » مرز اودر -نایسه را برسمیت می شناسدوحقیقت این است که ویلی‌برانت طی ماه‌های اخیر با سخنانی که در موارد مختلف‌برزبان آورده نشان داده است که‌هدف‌نهائی- اش شناسائی مرزی های‌فعلی آلمان غربی و لهستان است .

وتاکنون در نطق‌هاومصاحبه های مطبوعاتی خود کوشیده است افکار عمومی را برای قبول چنین تصمیمی آماده‌کند. میتوان گفت با جنبش تجدد خواهی بزرگی که پس از روی کار آمدن ویلی‌برانت درشئون مختلف بوجود آمده صدراعظم جدید به آسانی میتواندموضوع شناسائی مرزهای اودر - نایسه را بافکار عمومی بقبولاند .

از طرف دیگر پیدا شدن‌راه حلی در مورد اختلافات آلمان و لهستان برای گومولکا که مشکلات اقتصادی تا حدی از اعتبار او میان لهستانیهاکاسته است بسیار سودمند خواهد بود .

بتدریج سرو صدای مخالفان سیاست دبیر اول حزب کمونیست لهستان نسبت به آلمان بلند میشد . آنها می گفتند یك سال پس از نطق آشتی جویانه که گومولکا در ۱۷ مارس ۱۹٦۹ ایراد کرد نتایج حاصله بسیار جزئی و ناچیز است ولی اعزام « ونی- ویچ» به‌بن‌برای‌ادامه مذاکرات با آلمان فدرال مخالفان را بسکوت وا دار خواهد کرد .

معذلك لهستانیها هنوز باین کلمه شناسائی که از ۲۰ سال قبل آنقدر تکرار شده‌که در نظرشان ارزش جادوئی پیدا کرده است دست نیافته‌اند .

از طرف دیگر تایید این مسئله توسط آلمان که در قراردادهای موجود تغییری بوجود نمی آید مسئله حساسی را بوجود می آورد زیرا در قرارداد پتسدام و درقراردادهای سال ۱۹۵٤ پاریس از جنبه قضائی با شناسائی رسمی مرز اودر-نایسه قابل سازش نیست.

در بن حزب دموکرات مسیحی مخالف دولت‌ویلی‌برانت از هم اکنون امتیازاتی که گفته میشود صدراعظم آلمان‌به لهستان داده یك نوع «سمبل - الگاری » می نامد . در ماه ژوئن انتخابات رنانی و وستنالی شمالی تقریبا یك چهارم رای دهندگان آلمانی فرصت اظهار نظر خواهد داد .

در آن هنگام روشن خواهد شد که آیا « سیاست تمایل به شرق » صدراعظم‌بمذاق مردم سازگار است یا خیر ؟ ...

فیگارو

برنامه دانشگاهها را مغز الکترونیکی تعیین میکند

در شهرهانور ۲۵ دانشمند و چندین کمپیوتور (مغز الکترونیکی) دست‌بکارتنظیم آینده دانشگاههای آلمان فدرال هستند . سازمان «سیستم اطلاعات دانشگاهی» در اوایل سال ۱۹٦۹ تاسیس گردید وبنیاد «فلکس‌واگن» مبلغ ۱۲٫۳ میلیون مارك برای هزینه های مدت دو سال در اختیارش گذارد. انستیتوی تحقیقاتی نامبرد. عامل هیچگونه سیاست دانشگاهی نمیباشد ، بلکه پیشنهادات و مدلهای لازم‌را برای برنامه ریزی آتی دانشگاهها تهیه می کند.در این زمینه ، هم اکنون در همه دانشگاههای آلمان فدرال‌مراکز اطلاعاتی‌احداث می گردند تا اطلاعات مورد نیاز را در دسترس سازمان نامبرده و دستگاههای کمپیوتور آن بگذارند .این اطلاعات شامل مشخصات‌و خصوصیات دانشجویان ، دوره های تحصیلی ، اوضاع مالی ، امتحانات ، پرسنلو طرحهای تحقیقاتی خواهدبود پس از جمع آوری اطلاعات مزبور ، سازمان مذکور مثلا قادر خواهد بود در ظرف‌چند ثانیه به این پرسشها پاسخ بدهد : ظرفیت فلان دانشگاه چیست ؟ چه وسائل‌وامکانات فنی در اختیار دارد و بچه وسائلی هنوز نیازمند است؟ درکدام نقطه دیگر دست‌بکار طرحهای تحقیقاتی مترادف هستند ؟

پاسخ به این پرسشها و سئوالات مشابه ، کمك‌موثر ارزنده‌ای برای اداره‌کردن مقرون به مصلحت‌دانشگاهها وهمچنین ساختن‌دانشگاههای نوین باقتضای نیاز های واقعی خواهد بود .

د.آ.د

خطر ماهواره‌ها

با آغاز عصر فضا بشربا دست خویش فضای اطراف خود را از اجسام مصنوعی از قبیل کابین‌های‌سفینه موشك های حامل و ماههای‌مصنوعی انباشته کرده است .

این اجسام به دارانفاعات زیاد بدور زمین می نردند و یا در فضا سرگردان هستند برای ایده‌خطربزر بی‌ایجاد می کنند . دانشمندان‌سازمان ملی نفضائی امریکا می گویند اگراین‌وضع ادامه پیدا کند ممکن است در آینده سفینه های سرنشین داری که بفضا پرتاب میشوند بایکی ازاین اجسام برخورد کنند . برای جلوگیری ازاین خطرسازمان «ناسا» پیشنهاد کرده‌است که در آینده هریك از این ماه های مصنوعی یا موشك هابا یك بالن مخصوص مجهز شوند که بتوان آنها را بوسیله فرمان از زمین باد کرد .

وقتی که‌ماموریت ماه‌مصنوعی به پایان رسید بالن‌باد میشود و در نتیجه از سرعت آن کاسته میشود و بتدریج وارد اتمسفر زمین شده و سقوط می کنند .

عبور از پنج و شش

استفاده از مگس در معادن

بشر در بسیاری از موارد به مکانیسم هائی که طبیعت اختراع کرده بیشتر اعتماد می کند تا دستگاه هائی که خود بخود بوجود آورده است

مثلا اکنون در شوروی از وجود.سك ها برای کشف معادن زیرزمینی و در آلمان برای پیداکردن شکاف لوله های گاز و غیره استفاده می کنند ولی امریکائی‌ها پای خود رااز این هم فراتر گذاشته و به فکر استفاده از مگس ها برای‌جلوگیری از خطر ریزش معادن ذغال سنك افتاده‌اند .

آنها می خواهند از حس شامه بسیار حساس‌مگس ها برای پی‌بردن بوجودگازهای معدنی که قبل ازریزش معدن متصاعد میشود استفاده کنند و نخستین آزمایش باموفقیت‌کامل روبرو شده است .

برای این کار «الکترود» های فوق العاده کوچك در سر مگس ها قرار می دهند ، حرکت غیر ارادی ناگهانی که مگس ها بابلند شدن بوی گاز معدن ازخود نشان می دهند هرقدر هم که ضعیف باشد به دستگاه مخصوص انتقال یافته و بلافاصله زنك خطر را بصدا در می‌آورد .

افزایش انرژی خطری بزرك

« بشر باگرم کردن‌مسکن خود ، باراه انداختن کارخانه هاو تاسیساتی که‌انرژی‌مصرف می کنند به گرم شدن اتمسفری که از هر طرف او را گرفته است کمك می‌کند. اگربااین مسئله توجهی نشود و چاره‌ای برای جلو گیری از ادامه این وضع پیدانشود روزی خواهد رسید که کره زمین به دشت سوزانی‌مبدل خواهد شد .»

این‌یك‌نظریه ساده‌وخیالی نیست بلکه اخطار جدی دو نفر ازاستادان دانشگاه‌مسکو است .

بطوری که این‌دو دانشمند شوروی «کالنین» و«بایکف» حساب کرده‌اند درحال‌حاضر تولید انرژی همه ساله ده درصد افزایش می‌یابد . اگر در نظر داشته باشیم که در سال ۲۰۸۰ جمعیت جهان به بیست میلیارد خواهد رسید می توانیم به میزان افزایش تولید انرژی و خطری که از این راه بشریت را تهدیدمی کند پی ببریم .

مطبوعات جهان

غذای دامها در یخچال

حال که انسانها خوراك‌ومواد غذائی مورد نیاز خود را در یخچال حفظ می‌کنند برای چه دامهااز این امتیازمحروم باشند ؟

همین فکر موجب پیدایش علف‌های یخزده برای گاو و گوسفندان شده است برای نخستین بار مهندسین انگلیسی باین‌فکر افتاده و علفهائی را که به مصرف تغذیه دامها می رسد در یخچال های مخصوص به همان حالت اولیه نگهداری کرده‌اند .

به‌تجربه ثابت شده است شیر گاو هائی که از علف تازه تغذیه می‌کنند پنج‌برابر شیری است که‌گاوها درفصل زمستان باتغذیه علف خشك می‌دهند .

فیگارو

منچستر سیتی، چلسی و آرسنال، سه تیم انگلیسی فاتح سه جام!

آرسنال بعنوان سومین تیم انگلیسی جام شهرهای مکاره اروپا را بدست آورد

منچستر سیتی با پیروزی ۰ ـ ۲ بر گورنیک زابرز جام حذفی باشگاه های اروپا را برد

چلسی پس از ۲۴۰ دقیقه نبرد، جام حذفی باشگاههای انگلیس را ازچنگال لیدز بیرون کشید!

طول سه‌شنبه و چهارشنبه هفته گذشته سرنوشت دوجام‌مهم‌باشگاه های اروپا تعیین‌شدو دوتیم‌انگلیسی به‌فتح این دوجام نائل آمدند .هر چند که چهارشنبه شب استادیوم الدترافورد شهر منچستر نیزشاهد نبرد سنگین دوتیم لیدز وچلسی برای ربودن جام حذفی باشگاه‌های این کشور بود و لیدز که تاچند هفته پیش امیدوار برای فتح‌سه‌جام بود ، آخرین امید خود را نیز از دست داد و چلسی با پیروزی(۱ـ۲) برلیدز موفق بفتح‌جام حذفی‌باشگاه های انگلستان گردید .

نخستین جام مهم باشگاه های اروپا ، جام شهرهای بازار مکاره اروپا بود که سه‌شنبه شب تیم انگلیسی آرسنال پس از پیروزی (۰ـ۳) در دیدار بازگشت خودبرابر تیم بلژیکی اندرلشت موفق بفتح آن گردید .

* پیروزی ۰ ـ ۳ آرسنال

آرسنال که یك‌هفته قبل در دیدار رفت در بروکسل (۱ـ۳) شکست خورده بود پس‌از پیروزی (۰ـ۳) در مجموع (۳ـ۴) حریف فینالیست خود را مغلوب کرد و به عنوان سومین‌تیم انگلیسی‌فاتح‌جام قهرمانی مسابقات فوتبال شهرهای عضو بازار مکاره اروپا گردید .

مسابقه بازگشت آرسنال و اندرلشت سه‌شنبه شب گذشته در حضور۵۱۶۱۲ تماشاگردراستادیوم «هایبوری» لندن انجام شد و سه

آرسنال باوجود باخت (۱ـ۳)دربازی رفت در بروکسل مقابل‌اندرلشت پس‌از پیروزی (۰ـ۳) در لندن فاتح جام شهرهای بازارمکاره‌اروپا گردید . در عکس «تراپ ـپنیرز» دروازه‌بان اندرلشت، یکی از حملات جان رافورد مهاجم‌آرسنال را دفع میکند .

گل بازی باین ترتیب بدست‌آمد، کلی در دقیقه ۲۵ ، رادفورد در دقیقه ۷۳ و ساملز در دقیقه ۷۴ . پس‌از پشت‌سر گذاردن هفده‌فصل از مسابقات باشگاهی انگلیس ، این نخستین موفقیت بزرگ‌آرسنال بود .

* دومین فتح برای انگلیس

پس‌از فتح آرسنال در لندن ، چهارشنبه شب‌تیم نامدار منچستر- سیتی در وین و در برابر دوازده هزار تماشاگر اتریشی در استادیوم «سپراتر» بعنوان دومین تیم موفق این فصل از مسابقات فوتبال‌اروپا فاتح جام حذفی (جام درجام)باشگاه های اروپا گردید .

حریف منچستر سیتی ، تیم‌لهستانی گورنیك زابرز بود که با درخشش بسیار تااین مرحله از مسابقات موفق به‌کسب پیروزی گردیده‌بود.

لیکن این تنها گل گورنیك در این دیدار بود و منچسترسیتی با نتیجه (۱ـ۲)ازآخرین‌سد خودبرای فتح این جام گذشت . یاران منچسترسیتی در دیدار چهارشنبه شب اینها بودند : کوریگان (دروازه‌بان) ـبوك، گوت، هیسلوپ، پاردوف ـ دویل (بواير) ، اوکز ، کولین‌بل ـ فرانسیس‌لی ، یانك، تاور .

لیدز ناکام بزرك

دیدار پراهمیت دیگری که چهارشنبه‌شب در اروپا انجام شد، دیدار مجدد دو تیم فوتبال لیدز و چلسی برای تعیین سرنوشت جام حذفی باشگاههای انگلیس بود . این دوتیم که روز یازده آوریل گذشته در استادیوم ویمبلی لندن برابر یکصد هزار تماشاگر وپس‌از ۱۲۰ دقیقه نبرد بانتیجه مساوی (۲ـ۲) دیدار خود را پایان‌دادند، چهارشنبه شب برای بار دوم مقابل هم قرار گرفتند . محل دیدارمجدد این دو ، شهر منچستر و استادیوم مشهور الدترافورد بود . این دیدار نیز پس‌از نتیجه‌مساوی (۱ـ۱) در پایان نود دقیقه مدت زمان قانونی مسابقه بازهم به وقت اضافی کشید و در دقیقه چهارده وقت اول‌اضافی چلسی موفق بزدن گل پیروزی گردید گلی که منجر بفتح آنها در فینال جام حذفی گردید و چلسی برای نخستین‌بار در تاریخ حیات خود صاحب این جام گردید.

* گل مساوی چلسی

نخستین گل دیدار چلسی‌ـلیدز در دقیقه ۳۵بوسیله مایك‌جونز زده شد و این درست چندلحظه پس‌از برخورد سخت‌وعجیب همین‌بازیکن با پیربونتی دروازه‌بان چلسی بود، برخوردی که بونتی به‌سبب آسیب در آن بمدت چهار دقیقه خارج از زمین بود .

چلسی علیرغم از دست دادن‌این یك‌ضربه پنالتی بسود منچسترسیتی بود. «فرانسیس‌لی» سنترفوروارد منچستر وامید بزرك تیم ملی‌فوتبال انگلیس بثمر رساننده این ضربه پنالتی و گل دوم تیم خود بود .

در وقت دوم منچسترسیتی باسود بردن از آرایش (۳ـ۳ـ۴) باوجود هم‌آرایش بودن باحریف ، بیشتر سعی در حفظ دوگل بدست آورده خود داشت ، ولی بااین وجود در دقیقه شصت اوزلیزلو دفاع میانی گورنیك بدنبال یك ضربه کرنر، دروازه منچسترسیتی را فروریخت.

ولی توپچیهای منچسترسیتی پس‌از پیروزی (۰ـ۲) در وقت اول‌درپایان بازی بانتیجه (۱ـ۲) دیدار فینال خودرا باگورنیك بپایان رساندند و این حاکی از فتح بزرك آنهابود.

نخستین گل پیروزی منچستر- سیتی در دقیقه سیزدهم بازی به وسیله «یانك» گوش چپ منچستر زده شد . و درست دو دقیقه‌پیش‌از پایان وقت اول ، منچسترسیتی صاحب یك‌گل‌دیگر شد. کولین‌بل هافبك چپ منچستر دراین دقیقه با به‌توپ روانه فروریختن دروازه گورنیك بود ، ولی قبل از مصاف اوبا «کوستکا» دروازه‌بان گورنیك «کوچتا» بك راست گورنیك بروی او خطا کرد و شانس حتم‌او رابرای زدن یك گل از بین برد. جریمه‌ای که آقای «کارل‌هیلر» داورآتریشی مسابقه برای «کوچتا» تعیین کرد، گل دست به تلاشی عظیم برای جبران گل از دست رفته خود زد و سرانجام درست زمانی که‌بیش‌از سه دقیقه به پایان مسابقه باقی‌نبود، ملی‌پوش جوان چلسی «پیتراسکود» لحظه‌ای را که دوستداران چلسی ۵۲ دقیقه تمام در انتظارش می ـ سوختند آفرید. «پیتراسکود» توانست در این لحظه باوجود در کنار داشتن‌مدافعی‌چون «جاکی‌چارلتون» دیوید هاروی دروازه‌بان ۲۲ ساله لیدز را که جانشین «اسپراك» گردیده بود، مغلوب کند و لیدز راکه بیش‌از چند دقیقه‌تا فتح جام فاصله نداشت از پیروزی نهائی بدور نگهدارد .

گل پیتراسکود تمام استادیوم الدترافورد منچستر را به آتش کشید چون سه دقیقه بعد بازی دوم لیدزـچلسی بازهم‌مساوی پایان یافت و این بار نتیجه (۱ـ۱)مساوی بود .

گل پیروزی چلسی

در وقت پانزدهم دقیقه اضافی ، لیدز و چلسی بازهم می‌بایست‌نبرد میکردند و چلسی که پس‌از گل دقیقه ۸۷ پیتر اسکود، روحی‌دوباره باز یافته بود در دقیقه ۱۰۴ ، به وسیله فوروارد جوان‌خودديويدوب صاحب گل دوم و گل پیروزی‌شد.

گلی که چلسی در دقیقه ۱۴ وقت اول اضافی بدست آورد ، هرگز بوسیله مهاجمین لیدزجبران نشد و چلسی که در طول چهارده سال گذشته هرگز بفتح جام ارزشمند توفیق نیافته بود ، برای اولین‌بار فاتح جام حذفی انگلستان گردید . هرچند که چلسی در مسابقات جام درجام باشگاههای اروپا در سال آینده یك حریف هموطن نیز سرراه دارد، و آن‌تیم منچسترسیتی است که در همین شب در وین جام حذفی باشگاه‌های اروپا را برد .

تیم ملی فوتبال اسرائیل انتخاب شد

* تل آویو اسرائیل

روز گذشته امانوئل شافر مربی تیم ملی فوتبال اسرائیل بیست‌تن بازیکنان اسرائیلی‌رابرای عضویت در تیم‌ملی فوتبال این‌کشور جهت شرکت درمسابقات جام جهانی سال ۱۹۷۰ مکزیکو انتخاب کرد. درمسابقات‌جام جهانی اسرائیل درگروه دوم باایتالیا، سوئد وارو گوئه قرار دارد. تیم‌ملی فوتبال اسرائیل قبل ازعزیمت‌بمکزیکو روز هفتم ماه‌مه درنیویورك دریك مسابقه دوستانه باتیم منتخب ایالت نیویورك شرکت خواهد کرد . ۲۰بازیکن انتخاب شده اینها هستند .

دروازه‌بان- ویژاك‌ویسوکر ۲۵ ساله و۲۳بار بازی ملی- یشیل‌هامیری۲۴ساله،۲بازی‌ملی- یاسیرنوسونسکی ۳۲ ساله، ۴بازی ملی.

بك- ستراگابار ۲۲ ساله، ۱۶ بازی‌ملی -مناهم‌بلو ۲۲ ساله، ۲۱ بازی ملی- یشایاشواگر ۳۲ساله، ۵بازی ملی- دیویدپریمو ۲۴ ساله، ۲۵ بازی ملی- زوی‌روزن۲۳ ساله، ۲۲ بازی ملی- شموئل رونتهال ۲۳ ساله، ۲۲بازی ملی- یوهانان والاش۲۵ساله، ۷بازی ملی- آهارون‌شاروك ۲۴ ساله، ۷بازی ملی-دیوید کارا کو ۲۵ساله،۶بازی‌ملی.

هافبك- موردچای اشپیگلر ۲۶ ساله، ۴۸ بازی ملی- جیورا اشپیگل ۲۳ ساله، ۲۷ بازی ملی- تیتزاك‌هوم ۲۱ ساله، ۹بازی ملی- الی‌بن‌ریمو ۲۴ساله،۲بازی ملی .

فوروارد- یهوشافایگن‌بوم ۲۴ ساله، ۲۷ بازی‌ملی- موشه‌رومانو ۲۳ ساله، ۹بازی ملی- راشامیم‌قالبی ۲۶ساله، ۳۴ بازی ملی- دانیل‌روم ۳۰ساله، ۱۶بازی ملی .

آگهی تجدید مناقصه

شرکت ملی ذوب آهن ایران حمل حدود ۷۰۰۰ تن چوب از مناطق جنگلی شمال بحوزه کرمان‌را از طریق مناقصه‌واگذار مینماید . داوطلبان مایل بشرکت دراین مناقصه میتوانند اسناد مناقصه را درمقابل پرداخت مبلغ ۵۰ ریال از دبیرخانه قسمت کارپردازی شرکت‌واقع درخیابان پهلوی‌نبش خیابان تخت‌جمشید دریافت نمایند پیشنهادات باید در پاکت لاك و مهر شده با ذکر جمله مربوط بمناقصه حمل ۷۰۰۰ تن چوب تا ساعت ۹ صبح‌روز ۲۶ر۲ر۴۹ درمقابل اخذرسیدبدبیرخانه قسمت کارپردازی شرکت تحویل شود پیشنهادات واصله درساعت ۹ر۵ صبح همانروز بازو قرائت می شود . حضور پیشنهاددهنده در جلسه مناقصه آزاد است.

شرکت ملی ذوب آهن در رد و قبول یك یا کلیه پیشنهادات مختار است درصورتیکه برنده اول حاضر بعقد قرارداد نشود سپرده او ضبط و از نفردوم دعوت می شود . درصورتی‌که نفر دوم حاضر بعقد قرارداد نشود سپرده وی نیز ضبط خواهد شد. شرکت کننده درمناقصه باید معادل مبلغ ۵۰۰ هزار ریال‌بعنوان سپرده شرکت درمناقصه بصورت تضمین بانکی‌در پاکت‌جداگانه بپیوست پاکت پیشنهادات‌ارسال نماید تاریخ شروع حمل ده روز پس‌از عقد قرارداد و مدت حمل تاآخر سال ۴۹ میباشد ولی چنانچه وزارت منابع طبیعی درمدت کمتری چوبهای مورد مناقصه را تحویل دهد پیمانکار ملزم بحمل آن خواهد بود . محل‌تحویل چوبها کنار جاده های کامیون‌روی مازندران و گیلان و محل تحویل دادن چوبها منطقه تنگل راور درحدود ۱۶۰ کیلومتری کرمان است . م‌الف ۲۸۷

سایر شرایط در اسناد مناقصه مندرج است.

شرکت ملی ذوب‌آهن ایران

آ- ۶۰۵۸ ۱-۲

آگهی

جهت اطلاع مالکین اراضی بایر

چون طبق ماده ۲۱۴ قانون مالیاتهای مستقیم مصوب اسفندماه ۴۵ وآئین‌نامه اجرائی آن مالکین اراضی واقع در محدوده‌شهر تهران - شمیران موظف بپرداخت مالیات اراضی بایر بنحوی که در قانون مقرر گردیده میباشند لذا بدینوسیله از آن‌عده مالکین که تا آخراسفند ماه۴۸ اظهارنامه‌مالیاتی تسلیم‌ننموده‌اند دعوت مینماید که هرچه زودتر بامراجعه بحوزه‌های مالیاتی محل وقع زمین نسبت بپرداخت مالیات متعلقه اقدام نمایند. تابیش‌از این مشمول پرداخت خسارت دیر کرد نشوند. م‌الف ۱۱۴۷ .

مدیر کل مالیاتهای تهران -بهادری

۱-۳ ۱-۶۲۵۶

علی نصیریان - عزت‌اله انتظامی- مهین شهابی - محمدعلی کشاورز در نمایش :

مردی که مرده بود و خود نمیدانست.

فقط شش شب دیگر

نوشته - پرویز صیاد

کارگردان - عزت‌اله انتظامی

تالار ۲۵ شهریور . تلفن - ۲۵۴۴۴

نهایندگان اطلاعات
در خدمت مردم

اطلاعات ۱۳۰۴

صفحه ۸
شنبه ۱۲ اردیبهشت‌ماه
۱۳۴۹ - شماره ۱۳۱۸۰

دومین قسمت از محصول کارخانه تراکتورسازی تبریز به‌بازار عرضه گردید

۴۵۰ تراکتور بکشاورزان آذربایجانی تحویل شد

★ مونتاژ تراکتور، ازده دستگاه درروز به۱۲ دستگاه رسید ★

تا ۶ ماه دیگر، هرروز ۲۰ تراکتور مونتاژ خواهد شد

چهارصدو پنجاه دستگاه‌تراکتور در کارخانه تراکتور سازی‌تبریز مونتاژ شد و توسط بنگاه توسعه ماشینهای کشاورزی آذربایجان شرقی ، در اختیار کشاورزان و روستائیان این استان قرار گرفت .

مونتاژ تراکتور در کارخانه تراکتور سازی تبریز ، از روز یکشنبه دهم اسفند ماه گذشته آغاز شده‌است .

قطعات لازم برای مونتاژ یك هزار دستگاه تراکتور وارد مرز جلفا شده و بتدریج به محل کارخانه حمل میگردد .

این قطعات از کشور رومانی‌و از طریق مرز جلفا وارد ایران میشود .

کارخانه تراکتور سازی تبریز سالانه پنج هزار دستگاه تراکتور مونتاژ و به‌بازار عرضه خواهد کرد .

مطالب بالا را آقای مهندس بدخشان معاون کارخانه تراکتور سازی تبریز در اختیار خبرنگار اطلاعات در تبریز گذاشت .

وی اضافه کرد : در مرحله اول مونتاژ ، روزانه ده دستگاه تراکتور مونتاژ میشد،ولی‌هم‌اکنون این میزان به سیزده دستگاه‌در روز افزایش یافته است .

از این پس نه‌تنها ایران نیازی به‌وارد کردن تراکتور از خارج نخواهد داشت ، بلکه‌سالانه‌تعداد زیادی تراکتور به‌کشور های خارج صادر خواهد کرد .

آقای بدخشان افزود : مصرف داخلی تراکتوردرایران ، سالیانه یکهزارو پانصدتا چهار هزار دستگاه است و با مقایسه‌مصرف داخلی و تولیدات کارخانه تراکتورسازی تبریز ، ما ناچار خواهیم بود ، مازاد تراکتور رابه خارج از کشور صادر کنیم .

معاون کارخانهٔ تراکتورسازی ایران در تعقیب سخنان خود ، افزود : چون ساختمان مرکزبخار کارخانه تراکتورسازی تبریز ،در حال حاضر تکمیل نشده و خط اصلی مونتاژ کارخانه بکارنیفتاده است ، روزانه سیزده دستگاه تراکتور در این کارخانه،مونتاژ میشود و پس از ششماه که خط اصلی مونتاژ شروع بکار کرده و ساختمان مرکز بخار کارخانه نیز تکمیل میشود ، هرروزبیست دستگاه تراکتور مونتاژ خواهد شد و بهمین علت (تکمیل نبودن تجهیزات و تاسیسات مرکزبخار کارخانه تراکتورسازی تبریز) ، هم‌اکنون قطعات تراکتور رنك شده از خارج وارد میشود .

نوع تراکتور

آقای بدخشان گفت : نوع تراکتورهائی که در ایران مونتاژ و ساخته میشود ، بقدرت ۶۵اسب بخار بوده و دارای یك یا دو «دیفرانسیل» میباشد .

* قطعات لازم برای مونتاژ یکهزار دستگاه تراکتور ، وارد مرز جلفاگردید

رودخانه «کرند» درکرمانشاه طغیان کرد

ساکنان مجاور رودخانه ،ازترس خانه های خودراتخلیه کردند ..

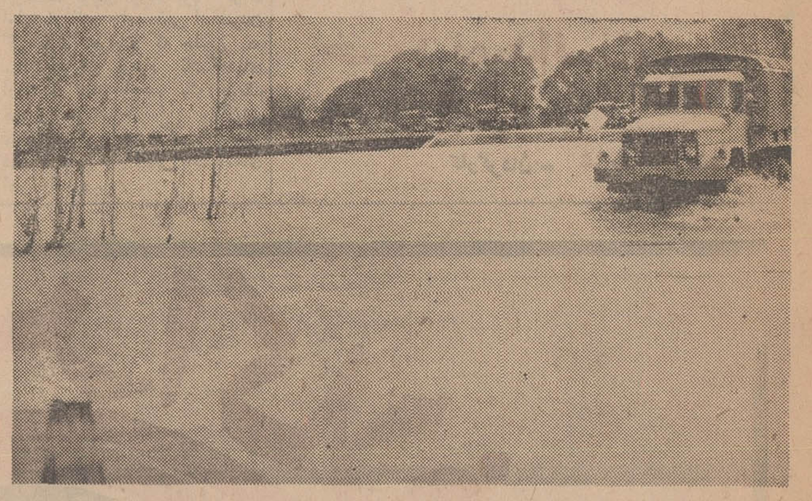

سیلاب‌قسمتی از جادهٔ طاق‌بستان کرمانشاه را فراگرفته و عبور و مرور وسائط نقلیه مشکل شده است .

بدنبال ریزش بارانهای مداوم در اکثرشهر های کشور ، در بعضی نقاط سیل جاری شد و گروه کثیری از مردم از ترس ریزش آوارخانه های مسکونی خودرا ترك کردند .

براثر طغیان رودخانه بزرك «کرند» کرمانشاه سیل عظیمی دراین منطقه جاری شد و بلافاصله عده‌ای از افراد ارتش یکم و جوانان امدادگر شیروخورشید سرخ کرمانشاه برای کمك‌بمردم به‌آن محل عزیمت نمودند .

در «آبشوران» کرمانشاه بدنبال جاری‌شدن سیلاب وضع فوق‌العاده‌ای بوجود آمده و بیش‌از شصت‌هزارنفر از ساکنان‌این‌منطقه‌پریشب‌بدرستی نخوابیدند .

دیشب براثر ریزش کوه در گردنه های حسن‌آباد و «مله‌پلنگانه» قسمتی از راه مسدود شد واز صبح امروز ماموران راهداری سرگرم ریزش برداری دراین محل شدند .

براساس گزارشهای رسیده خسارات وارده بمزارع کشاورزی در کرند ، بیش از سایر نقاط میباشد بطوریکه گفته میشود هم‌اکنون چندین‌قریه در اطراف کرند در محاصره‌سیل‌قرار گرفته و بعلت خرابی راهها از وضع ساکنان آن مناطق اطلاعی در دست نیست .

پلنگ «درلوشان»

سه چوپان را بسختی مجروح کرد

این پلنگ‌تاکنون صدها راس گوسفند رادریده است !

یك پلنگ ، در منطقه «جمال‌آباد» لوشان صدها گوسفند را درید. این پلنگ مرتبا به‌حملات خود ادامه میدهد و باعث وحشت اهالی شده است .

خبرنگار مادر رشت گزارش داد : شب گذشته سه‌تن ازچوپانان محلی بنام های فیض‌الله ، عباس و گداعلی که سرگرم چرانیدن گوسفندان خود بودند مورد حمله پلنگ وحشی قرار گرفتند .پلنگ گوش فیض‌الله را کند و پس از مجروح‌ساختن دونفر دیگرمتواری شد ! دامداران منطقه جمال‌آباد ، از مقامات مسئول شکاربانی‌برای ازبین‌بردن این پلنگ تقاضای کمك کرده‌اند .

خوابگاه ۷۰۰ تختخوابی دانشجویان پسر دانشگاه تبریز

نابستان آینده‌موردبهره برداری قرارمیگیرد

* برای ۱۳۰۰ دانشجوی‌دختر وپسر محل‌سکونت داده میشود

ساختمان خوابگاه‌هفتصدتختخوابی کوی دانشجویان دانشگاه تبریز در تابستان امسال آماده بهره‌برداری میشود .

ساختمان این خوابگاه در ۶ بلوك و در جوار کوی «ولیعهد» تبریز ایجاد میگردد و مخصوص دانشجویان پسر است .

پس از تکمیل ساختمان این کوی دانشجویان دانشگاه تبریز در تابستان امسال آماده بهره‌برداری میشود .

ورزشکاران نیروی زمینی دررضائیه

۲۶۰ تن از ورزشکاران نیروی زمینی ارتش شاهنشاهی ایران جهت انجام مسابقات ورزشی وارد رضائیه شدند ورزشکاران‌درمیدان مرکزی رضائیه مورد استقبال آقای دکتر وکیلی‌زاده شهردار ، سرهنك امیرفتحی رئیس انجمن شهر و رئیس اداره تربیت بدنی و جمعی از ورزشدوستان قرار گرفتند ، بقرار اطلاع ورزشکاران‌نیروی زمینی بمدت ۱۰ روز در رضائیه اقامت خواهند نمود و در رشته های والیبال ، بسکتبال ، فوتبال ، دوومیدانی ، دوچرخه‌سواری وتیراندازی مسابقه خواهند داد .

باخودیاری اهالی

یك خیابان ساخته شد

باهمکاری آقایان محمدافشار شهردار ، حسین حبیبی فخار ، عباس صحت و مهدی شریفی ، اعضای انجمن شهر گلپایگان و خودیاری اهالی ، یك خیابان‌در این شهر احداث گردید .

خبرنگار مادر گلپایگان گزارش داد : این‌خیابان «رباط‌حسینیه» نام دارد .

کارخانه کاغذ سازی «۷ تپه»

تا دو ماه دیگر آغاز بکار میکند

اولین کارخانه کاغذسازی ایران دوماه دیگر در «هفت‌تپه» اهواز بکار میافتد .

کارخانه کاغذسازی «پارس» در یکصدمتری اهواز و درجوار کارخانه تصفیه شکر «هفت‌تپه» ایجاد میشود و تادوماه‌دیگر با تکمیل شدن تاسیسات آن ، شروع بکار میکند .

مواد اولیه این کارخانه از تفالهٔ ساقه نیشکر تامین میشود.

خبرنگار مادر اهواز گزارش داد : تولید کارخانه در آغاز کار سی‌هزار تن کاغذ میباشد که درماههای بعداین میزان به‌دو برابر افزایش خواهد یافت .

ساختمان باشگاه افسران ژاندارمری

با حضور استاندار خوزستان در اهواز آغاز شد

اولین کلنك ساختمان باشگاه افسران ناحیه ژاندارمری‌خوزستان در اهواز ، طی مراسمی وسیله آقای سالور استاندار خوزستان، بزمین زده‌شدو کارهای‌ساختمانی آن آغاز گردید .

دراین مراسم ، تیمسار سرلشکر رحمانی فرمانده ناحیه ژاندارمری خوزستان ، مدیران کل روسای سازمانهای اداری و صنعت نفت‌و چند تن از افسران ژاندارمری حضور داشتند .

باشگاه افسران ناحیه ژاندارمری خوزستان در زمینی بمساحت‌پنج هزار متر مربع در مجاورت هتل «اهواز» که از طرف شرکت‌ملی نفت ایران واگذار شده ایجاد میگردد .

زیربنای این ساختمان دو هزار مترمربع میباشد .

با تاسیس رشته های جدید دامپروری و آموزش روستائی

دانشکده کشاورزی رضائیه توسعه‌میابد

دانشکده کشاورزی رضائیه در سال گذشته با همکاری مسئولان سازمانهای اداری خصوصا توجه آقای دکتر کیان‌پور استاندار آذربایجان غربی ، موفقیت زیادی داشت و در برگزاری مسابقات کنکور سرتاسری کشور که در رضائیه صورت گرفت وظیفه خود رابنحو احسن انجام داد .

آقای دکتر رائی‌رئیس‌دانشکده کشاورزی رضائیه ، ضمن عنوان این مطلب ، به خبرنگار اطلاعات در رضائیه گفت: برحسب احتیاج و مقتضیات کشاورزی در غرب کشور ، دانشکده کشاورزی توسعه میابد و در این دانشکده دورشته جدید (دامپروری و آموزش روستائی) که فوق‌العاده در استان آذربایجان غربی اهمیت دارد دایر خواهد شد .

از کلیه امکانات موجود که دولت در اختیار مسئولان‌دانشکده کشاورزی میگذارد ، استفاده می شودو بزودی‌ماشین‌آلات کشاورزی خریداری شده از کشور های اروپائی و آمریکا وارد خواهدشد و در آینده نزدیك ، ساختمان - های دامپروری آذربایجان غربی توسعه میابد .

آقای دکتر رائی اضافه کرد : باتوجه به برنامه های عمرانی و آبادانی ، موضوع آموزش کشاورزی و تربیت کادرآموزشی در روستاها و اعزام آنان به‌روستا های استان از نظر کشاورزی حائز اهمیت است .

افزایش آب رودخانه

بارندگی شدید باعث افزایش آب رودخانه های رضائیه وحومه شده است . خبرنگارما دررضائیه گزارش داد : در روستای گلمرز که‌بعلت جوشش آب‌از کف‌منازل، وضع فوق‌العاده‌ای پیدا کرده است ، عملیات مامورین اداره آبیاری آذربایجان برای ترمیم خرابی ها و خارج کردن آب از منازل ، بعلت بارندگی متوقف گردید ، بقرار اطلاع عده‌ای از اهالی روستای گلمرز که‌منازلشان بعلت نفوذ آب خراب شده در زیر چادرهائی که در روستای گلمرز نصب شده است به سر میبرند .

موتورسیکلت پیرزنی راکشت

راکب یك موتورسیکلت بیشماره که باسرعت زیاد درخیابان«نطنز» اصفهان حرکت می‌کرد پیرزن۶۰ ساله‌ای بنام مریم کمال‌الدینی‌را زیر گرفت و اورا بشدت مجروح کرد .

مجروح جهت معالجه به‌بیمارستان ثریا منتقل شد ولی بعلت‌شدت جراحات وارده ساعتی بعد در - گذشت .

راننده موتورسیکلت دستگیرشد. وبه‌مقامات قضائی تحویل گردید.

اتوبوسی با ۲۵ مسافر

در جاده‌اندیمشك واژگون شد

اتوبوس شماره ۷۵۷۱۲تهران که با ۲۵ نفرمسافر از اندیمشك عازم اهواز بود در سی‌کیلومتری جاده اندیمشك ، از مسیر خود منحرف و واژگون گردید .

خبرنگار مادر «اندیمشك» گزارش داد :دراین واقعه یازده نفر از سرنشینان اتوبوس بسختی‌مجروح شدند ، مجروحین به بیمارستان شیروخورشید دزفول منتقل گردیدند .

راننده‌گی اتوبوس را شخصی بنام «محمدتقی داری‌ناصح» کمك راننده اتوبوس بعهده داشت و حادثه نیز گویا بعلت عدم مهارت وی در رانندگی روی داده است.

بدستور استانداری آذربایجان غربی مسیر نهر «کوچك علیا» بازشد

بدنبال درج خبر ریزش کوه «بردقه‌پور» که در نزدیکی قریه «کوچك‌علیا» واقع در چهارده کیلومتری بوکان ، قراردارد ، بدستور نخست‌وزیری از طرف استانداری آذربایجان غربی‌عده‌ای برای‌رسیدگی به‌محل عزیمت کردند و پس از رسیدگی معلوم شد ، کوه مزبوریك تپه مرتفع آهکی است که‌بعلت بارندگی ونفوذ آب ، شکاف‌برداشته وبراثر ریزش قسمتهای زیادی از آن ، مسیر نهر آب روستای «کوچك‌علیا» مسدود شده بود .

وسیله یکدستگاه بولدوزر بستر رودخانه پاك شد و مسیرنهر آب‌روستای مذکورباز گردید .

ساختمان دو طبقه در اصفهان‌فروریخت

پریروز هنگامی که عده‌ای کارگر دریك ساختمان دوطبقه واقع در خیابان «شاهپور» اصفهان سرگرم کاربودند ، ناگهان قسمتی از ساختمان فروریخت ! ولی خوشبختانه هیچیك ازساکنان خانه در داخل‌ساختمان نبودند وبکارگران نیز آسیبی نرسید .

خبرنگار مادر اصفهان گزارش داد : این ساختمان متعلق به شخصی بنام حاج‌سیف‌الله میباشد و براثر این حادثه حدود۳۰۰ هزارریال خسارت ببار آمده است .

عکس بالا چند لحظه پس از فروریختن ساختمان گرفته‌شده است

حقوق فروردینماه

پرداخت نشده است

حقوق فروردین ماه سی‌نفر از دبیران و آموزگاران شهرستان ماکو تاکنون پرداخت نشده‌است علت این تاخیر عدم حواله وجوه از طرف دارائی این شهرستان میباشد . معمولا بعلت وضع فوق‌العاده‌ای که در فروردین ماه پیش می‌آید سازمانهای ملی و دولتی‌سعی میکنند حقوق کارکنان خود را زودتر از سایر ماهها پرداخت نمایند و درسراسر کشور حقوق دبیران و آموزگاران نیزبموقع‌پرداخت گردید و جادارد ، مسئولین آموزش و پرورش ودارائی ماکو در مورد پرداخت‌حقوق آموزگاران و دبیران این شهرستان اقدام کنند.مطالب بالا را عده‌ای از اهالی شهرستان ماکو در دفتر نمایندگی اطلاعات مطرح کردند .

بخش طالقان

نیاز به بیمارستان دارد

طالقان با هشتادویك روستا و جمعیتی حدود سی هزار نفر ، از یك سیستم کامل درمانی بهره‌مندنیست ، بعد فواصل روستاهای این‌بخش موجب شده که درمانگاه مجهز سازمان شاهنشاهی ، جز برای روستاهای نزدیك مورد استفاده ساکنان دهات دوردست قرار نگیرد .اکیپ های سیاه بهداشت دردهات این منطقه فعالیت دارند ،اما در مواقع ضروری که بیماران نیاز بعمل جراحی دارند ، تجهیزات درمانی کامل لازم است ، درمانگاهی که فعلا مورد استفاده بیماران است، یك پزشك و چند پزشگیار دارد و اینان باتمام تلاش خود نمیتوانند جوابگوی‌صد هابیماری باشند که هرروز به درمانگاه مراجعه میکنند بنابراین تاسیس‌یك‌بیمارستان یاکادر درمانی مجهزدرطالقان کاملا ضروری است ، امید است مقامات وزارت بهداری دراینمورد اقدام نمایند .

سیمای شهرستانها

در این شماره ، میسر نشد .

بعلت تراکم مطالب . درج ستون

سخن آستارا

سگ آبی سیگارمیکشد و فوت‌میکند!

آقای علی کولش، از اهالی آستارا، که برای صید ماهی بدریا رفته بود، بجای ماهی یك سك دریائی شکار کرده باین گندگی !

از خصوصیات این سك دریائی اینست که اولا بعکاس میگفت عکس مرا نگیر! وی اظهار داشت اگر مادر زنم عکس مرا توی رورنامه ببیند، دلش تنك میشود و می‌آید خانه ما مهمانی !

وی در اینموقع یك بسته سیگار از جیبش در آورد و به خبرنگار ما تعارف کرد. خبرنگار گفت مرسی .الان کنیدم.

سك دریائی فوق‌الذکر آنگاه سیگاری کنج لب گذاشت و گفت امسال وضع دریا خیلی طوفانی است. دریا هم مثل نوشابه‌های غیر الکلی ، کولاك کرده ! طبق اسناد موجوده، این سك دریائی اولین سك دریائی دنیا و بطور کلی‌اولین سك دنیاست‌که معتاد به‌سیگارمی باشد. بطوریکه اگر آقای‌علی کولش باوسیگار بدهد که هیچ، ولی اگر ندهد، خودش از جیب او بلند می کند !

سك دریائی در حالیکه به سیگار خود پك میزد اظهار داشت بنظر من با این وضع صیدی که پیش آمده، صیاد هاباید بعد از این سك ماهی صید کنند. وی گفت الان هم دراغلب ماهی فروشی‌ها ، سك ماهی را سر می برند و بجای ماهی آزاد بمردم میفروشند و خانم های خانه- دار اگر توجه کرده باشند، هنگامیکه ماهی را در ماهیتابه میاندازند، دمش را تکان میدهد واز همانجا معلوم میشود که این سك ماهی است که‌بنام ماهی‌معمولی قالب کرده‌اند !

از سك دریائی سئوال شد چرا اینقدر سیگار میکشی ؟ وی در حالیکه دود سیگارش را توی صورت سئوال کننده فوت میکـرد، میگفت ازبس غصه و گرفتاری دارم .

پك دیگری زد و گفت- باور بفرمائید از روزی که گفتند معلوم نیست سفینه آپولو سیزده در کدام دریا فرود بیاید من همینطور سرم را گرفته بودم مبادا آپولو از بخت بد بیاید بخورد توی کله من . بقول انوری

هر بلائی کز آسمان آید
گرچه بر دیگری روا باشد
به‌زمین نارسیده می پرسد
خانه «انوری» کجا باشد !

از او سئوال شد آیا قصد ندارد سیگار را ترك کند ؟ گفت- والله خیلی دلم میخواهد شما خیلی بابت سیگار من غر میزند (وی در اینجا خواهش کرد که کلمه «غر» را با «غین» بنویسیم!)

سئوال شد، پیامی برای‌سك های‌تهرانی ندارید ؟

گفت- از قول من به‌آنها بگوئید شما نباید از برنامه های‌سك کشی شهرداری بیم داشته باشید. آنها آنقدر خودشان کار و گرفتاری دارند که فعلا به‌کشتن شما ها نمیرسند .

دوستان من! امسال سال سك است . سال خودماست . سك آبی وسك خاکی باهم فرقی نمی‌کنند . خوشبختانه مادر روزگاری زندگی میکنیم که تبعیضات نژادی بکلی از میان رفته . ما باید با هم متحد باشیم. ازقول من به سك‌های نازی آباد واق واق برسانید. سك حسن دله را هم دیده بوسی نمائید. من چون سیگارم تمام شده میروم پك بسته دیگر بخرم. خدا حافظ !

اژدها

-۸۹-

نوشته : احمداحرار

-امامقلیخان نه تنها ترا دست‌و پا بسته در کام این اژدها رها ساخته بلکه تنر کرده است تا اسباب تباهی دودمان خویش را بدست این میخواره سبك عقل فراهم سازد والا هر طفل ابجد خوانی‌می داند مقصود شاه‌صفی خوار کردن تو نبوده و میخواسته است امامقلیخان را بی آبرو و اساس حکومت فارس را متزلزل سازد که دراین نیت خویش شهدالله نیك‌عمل کرده و خوب توفیق یافته است ...

داودخان آثار خشم‌و اندوه را در سیمای برادر زاده‌اش میدید ، اماهمانطور گرفته و ساکت چشم در چشم او دوخته بودو چیزی نداشت که برگفته های او بیفزاید . صفی قلیخان صراحی شراب راجلو کشید ، پیاله‌یی پر کرده لاجرعه نوشید و ادامه داد :

- از همان ابتدا آشکار بود که اگر ما بطلب حق خود نجنبیم و میراث شاه عباس این پسرك عاری از فهم و اراده را مسلم شود تحمل یك‌تن ازاولاد اللهوردیخانی آنست که اندیشه سلطنت امامقلیخان از غایت تعصب این معنی را ناچیز گرفت و خلاف شرط مصلحت‌در حمایت و تقویت وی کوشید تا کار به جائی رسانید که امروز در ضیافت او برادرش را از مجلس میرانند و دودمان او را پیش چشم همه سپاه بی آبرو می کنند ... خود معلوم‌است اگر فردائی‌در پیش باشد روزگار ماچه خواهد بود ...

داودخان بنرمی گفت:

-پسرم ، تو از روی خشم سخن میگوئی و حق‌هم داری ... اما ازین‌خیال باطل‌درگذر که احیانا بدرت باهر کس دیگری رابجز سلاله شیخ صفی حقی بر تاج‌و تخت رسیده و قدرت معارضه در مقابل بادشاه قزلباش داشته باشد ... شاه صفی شاید در خیال آن نباشد که از قدرت و اعتبار امامقلیخان بکاهد و حکومت فارس را از شوکت بیندازد ، اما سهلترین راه برای نابود ساختن اساس حکومت و موجودیت دودمان اللهوردیخان آنست که اندیشه سلطنت در دماغ کسی‌از ابناء این خاندان پیدا شود ... بدان که اگر امامقلیخان لب به دعوی سلطنت بگشاید همه شوکت‌و قدرت و نفوذو اعتباری که از سرانه‌عمری خدمت خالصانه خودش و پدرش و کسانش حاصل کرده است یکشبه برباد خواهد رفت و در همه مملکت یکنفر با اونخواهد ماند!

صفی قلیخان گفت:

-من آنقدر ها خام نیستم که از چنین وضعیتی غافل بوده باشم ...امامقلی خان‌و کسانش آنچه دارند ببرکت‌نوکری دودمان اجاق حاصل کرده‌اند و روزی که از خط ارادت و بیعت سر بپیچند یا ادعایی نسبت بمیراث شیخ صفی و شیخ حیدر بهم رسانند تیشه بر ریشه خود زده‌اند ... اما اگر پای‌پسری از صلب شاه عباس در میان بوده باشد آنوقت چه میگوئی ؟!

داودخان یکه‌خورد:

-پسرم ، این چه حرفی است که برزبان تو میرود ؟... همه میدانند بجز نواب امامقلی میرزا که معدوم‌البصر و فاقد لوازم سلطنت است پسری از شاه عباس در ملك وجود باقی نیست!

صفی قلیخان خندید:

-ملك وجود را نمیدانم ، اما در ملك فارس چنین پسری را میتوان‌یافت... آنهم در خاندان امامقلی خان !

داودخان با دهان نیمه باز وچشمانی که از شگفتی گرد شده بود دقایقی چند خیره خیره در قیافه‌صفی‌قلیخان نگریست و بنظر میرسید که در سلامت عقل و تشخیص برادرزاده‌اش تردید کرده‌است.

صفی قلیخان نیز ساکت شده و چشمان سیاه خوش حالتش را در چشم داودخان دوخته بود . سرانجام داودخان سکوت را شکست وگفت:

-شبیه دیوانگان حرف میزنی ... اما رخساره‌ات شباهت‌بدیوانگان نمیدهد!

صفی قلیخان گفت:

-دایه پیری داشتم که چند ماه قبل از ارتحال شاه فردوس مکان‌عمرش به آخر رسید و درواپسین روز های عمر رازی رابر من گشود که مرشد فقید کنیزی رابه امامقلیخان می‌بخشد و آن کنیز وقتی وارد حرمخانه امامقلیخان می شود سه ماهه از شاه عباس حامله بوده است ... دایه پیر من خوددرموقع وضع حمل آن کنیز حضور داشته‌و پسری‌را که بدنیا میاید دیده بود. اما از قراری که نقل میکرد همانشب طفل را ازمادرش جدا میکنند و به دایه‌یی میسپرند که تنها امامقلیخان میشناخته است وچنانکه میدانی‌همین رفتاررادرباره پسران‌دیگرش نیز معمول داشته وسالهای کودکی و شیرخوارگی من و برادرانم دور از حرمخانه و در منزل دایه‌های ناشناس سپری شده و از همینرو معلوم نیشت‌که آن طفل کدام یك ازماسه برادر است... اینرا فقط امامقلیخان میداند که او نیز حاضر نمیشود حتی کلمه‌یی درین بابت سخن بگوید!

داود، نفسی تازه کرد. مستی از سرش پریده و هیجانی وجودش را پر کرده بود:

-طرفه حدیثی است که میشنوم و اکنون میفهمم چرا امامقلیخان با اولاد ذکور خود بدانگونه رفتار میکرد ...پس باین قرار از شاه عباس پسری باقی‌مانده است ولابد بجز دایه پیر تو کسان‌دیگری هم‌در دستگاه امامقلیخان ازین واقعه با خبرند .. .آری ، حق باتو است . اگر وجود چنین پسری مسلم شود تاج‌و تخت شاه عباسی وارث بحقی دارد ... اما افسوس که نمی توان امامقلیخان را به حرف آورد!

صفی قلیخان گفت:

-آری ، بعد از آنکه خبر ارتحال شاه عباس بفارس رسید و معلوم شد سام میرزا را وارث تخت‌و تاج قرار داده است من و برادرانم کوشیدیم تا او را متقاعد سازیم بابودن پسری از صلب‌شاه عباس ، سلطنت بشاه صفی نمیرسد وبر عهده اوست که این حقیقت را آشکار و حق رابحقدار تفویض کند ... اما او اصرار ورزید که چون اراده شاه عباس بر سلطنت نوه‌اش تعلق گرفته است

تساوی زن و مرد در لایحه مجازات اعمال منافی عفت

چهل سال قبل در همین روز

بامضای جمعیت نسوان وطنخواه لایحه‌ای دراطلاعات بطبع رسیده که پس‌از ذکر مقدمه‌ای درباب پیدایش دوره درخشان پهلوی و ترقی مملکت بقانونی که‌برای مجازات‌اعمال منافی عفت بمجلس شورایملی‌پیشنهاد شده اشاره گردیده و مینویسند :

این قانون درممالك متمدنه هم‌هست زن‌و مرد هردو یك حق را دارند ، ولی بالایحه مجازات اعمال منافی‌عفت مردها از مجازات معاف فقط‌زن ها مورد توهین و حبس واقع‌میشوند ، بنابراین اگریك یا چندین نفر از مردها که‌البته‌در هر جامعه اشخاصی فاسدالاخلاق وجود دارد نسبت بزن خود تهمت زده و در نتیجه او را به حبس ببردآیابرای‌فرزندان وبستگان آن‌زن‌درجامعه‌چه‌قدرووزنی باقی می‌ماند و آیا فرزندان به آتیهٔ خود دلبستگی دارند ؟و آن مرد زشت اخلاق که هیچگونه مجازاتی برای خود نمیداند درشجاعت عمل و زشتی سیرت خود تاچه پایه خواهدکوشید.

این قانون را چون روی مجازات اعمال منافی‌عفت‌است تقدیس میکنیم ولی‌بشرط آنکه رعایت تساوی بشود.

مقالهٔ دیگردراین خصوص

خانم عفت‌الملوك خواجه‌نوری نیز در این موضوع مینویسد :

دراین دوره مشعشع پهلوی که‌تمام افراد مخصوصا نسوان بترقی وتعالی مملکت خودو فرزندان این‌آب‌و خاك روزبروز امیدوارتر میشوندوضع این قانون که‌ابدا رعایت تساوی رانکرده وعوض اینکه از فحشا جلوگیری کنند دایره تهمت را وسیع‌تر میکند بی‌مناسبت است ، البته هر شخص عصمت‌پرست رامایوس‌ونسبت‌بوظایف اجتماعی وملی خودش سست میکند.

ازاولیاء امور درخواست میکنم که توجهی نسبت بماده قانون بفرمایند.

اصلاح لایحه مجازات منافی عفت

روزنامه اطلاعات اصلاح ماده ۲۰۷ قانون مجازات عمومی را در این خصوص که از تصویب کمیسیون قوانین عدلیه گذشته واصلاح مورد تقاضای نسوان در آن بعمل آمده‌به شرح ذیل درج می‌نماید :

ماده ۲۰۷- کسانی که‌عالما مرتکب یکی‌از اعمال ذیل شوند بحبس از شش ماه تاسه‌سال محکوم خواهند شد .

۱- هرزن شوهردار که بامردی‌رابطهٔ نامشروع داشته باشد ۲- هر مرد زن‌دار که‌بازنی رابطه‌نامشروع داشته باشد ۳- هرمردی که بازن‌شوهردار رابطه نامشروع داشته باشد ٤- هر زنی که‌بابودن درقید زوجیت بادیگری مزاوجت نماید ٥- هرمردی که زن شوهرداری راازدواج نماید ٦- هر عاقدی که زن شوهردار را برای مردی تزویج کند .

در مورد فقره این ماده زوجه ودر سایر مواردزوج سمت مدعی‌خصوصی داشته و تعقیب جزائی موکول به شکایت اوست . در صورت استرداد شکایت ازطرف‌مدعی‌خصوصی تعقیب جزائی موقوف میشود .

شکایت مستخدمین ازوزراء

هیئت وزراء به‌پیشنهاد وزارت‌عدلیه طی‌دوازده‌ماده‌مواد شکایت‌مستخدمین دولت از وزراء و چگونگی رسیدگی به‌آن را تصویب کرد .

طبق ماده اول شکایت مستخدمین ازوزراء یا از اداره تقاعد وزارت‌مالیه در موارد نقض یکی از مواد قانون استخدام کشوری مادام که شورای دولتی تشکیل نیافته است بصورت عرضحال بدیوان عالی‌تمیز تقدیم‌می‌شود و ماده دوم میگوید عرضحال مزبور بایدباکلیه مدارکی که‌صحت ادعارا میرساند ضمیمه گردد .

در ماده دیگری گفته شده که وزیر مشتکی‌عنه‌یا اداره تقاعد مکلف است در ظرف دوهفته‌از تاریخ وصول عرضحال توضیحات‌لازمه‌را که‌موجب اتخاذ تصمیم شده است بدیوان‌عالی تمیز ارسال داشته و کلیه‌مدارکی را که مفید میداند ضمیمه آن نماید .

در صورتیکه شکایت مستخدم از اجرای ماده ۲۸ قانون استخدام کشوری نسبت بخودباشدوزیر اختیار دارد که موجبات منتظر خدمت‌قرار دادن مستخدم راتوضیح بدهد یاندهد ودر هر حال نظر و تصمیم وزیر در این‌باب مناط اعتبار بوده و غیر قابل بحث‌است .

هرگاه دیوان تمیز حضور شاکی‌را برای توضیحات لازم بداند با حضور نماینده پارکه دیوان‌تمیزاو رااحضار کرده وتحقیقات خود راانجام میدهد. مدعی‌العموم کل‌یانماینده مدعی‌العموم باید حتما در جلسه محاکمه اظهار نظر خودرا بنماید و کلیه احکام صادره بایددرظرف ٤٨ساعت بشاکی وکابینه وزارتخانه برای ابلاغ صادر گردد. مدت تجدید نظر از تاریخ ابلاغ حکم بدوی ده روز است وبرای هرشش فرسخ مسافت یك روز نیز اضافه بمدت مزبور میگردد.

(نقل از اطلاعات ۱۲ اردیبهشت ماه ۱۳۱۰)

بقلم بازنشسته

صندلی خواران !

انتقاد

اینجانب سالیان درازاست از عینك ذره‌بینی و عصا و سمعك استفاده می کنم و بهمین علت هم باصحار بازنشستگی نائل شده و از مزایای قانونی آن برخوردارم و از گذشته هافقط‌مشتی‌خاطره بیادم مانده است . یکی از آن خاطرات اینست که آن قدیم و ندیم ها در ماههای عزاداری برای استماع روضه وکسب فیض به خانه سادات واقع در محله سرچشمه می‌رفتم و اغلب جائی برای نشستن نصیب نمی گردید ، ولی وقتی که در صحنه حیاط تکیه وزیر دیرك چادر دقت میشد جاهائی خالی بود که ننه پیر برای بچه ها و دختر برای مادر یازن همسایه‌برای صاحبخانه ویا نوکر برای آقا نگهداری کرده بود تا حضرات پس از انجام کاردر خارج یا در منزل بروضه تشریف بیاورند و جایشان محفوظ باشدو اگر هم نمی‌آمدند نگهدارنده جا اززمین فراخ تری برخوردار وازفشار وازدحام جمعیت در امان‌بودو معمولا بعنوان «رزرو» جا، کفش یا کلاه و یا پالتو و امثال آن را روی زمین ودر جای خالی می گذاشتند .

باز هم خوب خاطرم مانده آنوقت‌هاصندلی اماکن‌عمومی هم‌نمره دار نبود و بعضی از رنود همین کار را انجام می دادند تا دو متر در یمین و یسارشان خالی از اغیارباشد. اینها راداشته باشید تاعرض کنم :

چند روز پیش کاری در اصفهان داشتم که بایدصبح میرفتم و عصر برمی گشتم‌و چون باقیافه معروض در فوق (عصاو عینك و سمعك)صلاح نبود دنده‌های لاغرم رابدست اتوبوس بسپارم ناگزیر بفکر استفاده از هواپیما افتادم و بیکی ازآژانس های‌هواپیمائی برای دریافت بلیط مراجعه کردم .متصدی مربوطه اظهار داشت که تمام بلیط های هواپیما برای پرواز آنروزرا قبلا فروخته‌وجای خالی‌موجود نیست ناچار بدوستی در یکی از ادارات‌هواپیمائی ملی‌ایران مراجعه کردم شاید با توصیه و سفارش بشود جائی دست وپاکرد ولی‌دوستم بخشنامه‌ای نشانم داد بدین مضمون که اگر هریك ازاعضاءهواپیمائی برای رزرو جاتوصیه‌وسفارش نماید با آنها چنین و چنان رفتار خواهد شد و با عرض معذرت محترمانه کفشهایم را جلو دراطاق‌جفت کرد. پیش خود گفتم لابد ما دیگر پیر شده‌ایم و جوانها برای ماتره هم خرد نمی کنند چه رسد باینکه جائی در هواپیمابدهند و اساسا این وسیله سهل و آسان و سریع امروزی مال امروزی هاست و بدرد ما اشخاص پیر و از کار افتاده نمی خورد !

در این فکر بودم که‌در راهرو های اداره هواپیمائی شنیدم دو نفر بیکدیگر می گویند هرکس به فرودگاه برود می تواند در همانجابلیط خریداری و مسافرت کند . این استراق سمع‌را به فال نیك گرفته و صبح زودفردابه فرودگاه عزیمت کردم و به گیشه فروش بلیط مراجعه نمودم و یك بلیط اصفهان خریدم و پس از سوار شدن به هواپیما مشاهده نمودم‌نیمی از هواپیماخالی‌است‌ومسافران هم هر کدام عوض یك‌صندلی دو تا سه صندلی در اختیار دارند . مات‌و مبهوت‌مسافرت را انجام دادم و در مراجعت بدوستم در اداره هواپیمائی تلفن کردم و ضمن گله‌گفتم برادر ، ما به جهنم ! چرابه دستگاه خودتان‌ضرر می‌زنید؟ خودم با چشم خود وبا عینك ذره‌بینی مشاهده نمودم که نیمی از طیاره خالی بود. در جواب گفت مسافران این صندلی هارافبلارزرو می کنند ولی روز پرواز از هر سه‌نفر یك نفر مسافرت می کندوبقیه روز بعدپول بلیطهای‌مسافرت نرفته را عینا مسترد میدارند وباین دلیل است که هواپیما را خالی دیدی .

فورا متبادر به ذهن شد که نکند مسافران‌هواپیما هم مثل روضه خوانی های‌قدیم یا صندلی های اماکن عمومی سابق ، به منظور راحت - نشستن در هواپیما قبلا برای دویا سه نفر جا تهیه‌میکنند وبعدا یکنفر مسافرت میکند تا جای فراخ‌تری در اختیار داشته باشد ولی پس‌از فکر زیاد باین نتیجه رسیدم‌شاید مسافران فکر می کنند اگر طیاره سبك تر باشد سلامت تر وزودتر به‌مقصد میرسند! نمیدانم ، منکه هوش و فهم و حواس خود را از دست داده‌ام ومتاسفانه هنوزهوشك و فهمك و حواسك هم‌اختراع نشده است تا مثل عینك و سمعك از آنها استفاده شود و راه حلی ارائه نمایم فقط دست به دعا برداشتم وبا نذر و نیاز از خداوند خواستم محتکرین را از هر قبیل که هستند اعم از زمین‌خوار، صندلی خوار و امثالهم به‌جز جگر گرفتار سازد !

مسائل روز از نظر نویسندگان اطلاعات

لزوم تسریع درفعالیتهای ساختمانی

ظاهرا نقشه جامع تهران بتصویب رسیده و سایراشکالات شهرداری برای صدور پروانه ساختمان مرتفع شده است .

عدم صدور پروانه مشکل بزرگی را در سر راه مردم و بخصوص صنوف وابسته بامر ساختمان فراهم کرده که امید است با صدور پروانه ساختمان فعالیتهای ساختمانی نضج‌لازم را بگیرد .

سال گذشته در ماههای اول سال اگر در شهرفعالیت قابل توجهی بچشم نمیخورد ، ولی فعالیت برای برپا داشتن‌نمایشگاه آسیائی هم از نظر مصالح ساختمانی و هم از نظر کارگران و متخصصین فنی ساختمانی ، قابل توجه بود . اما امسال این فعالیت نیز در تهران وجودندارد و بدیهی است که باید برای گردش امور ساختمانی در سطح شهر اقدامات اساسی بعمل‌آورد راجع به اهمیت امور ساختمانی در اقتصاد کشور تصور نمیرود توضیحی لازم باشد . ما خطرات و عواقب وخیم رکود کار های ساختمانی را یکباردرسالهای قبل آزمایش کرده‌ایم و خاطره آنرا فراموش نمیکنیم .

در روز های اخیر جسته و گریخته شنیده میشود که فروش بعضی کالاهای صنعتی تقلیل‌یافته است .

بعضی از واحدها ناچار به کمتر کردن کارکنان خودشده‌اند و بعضی از تولید کنندگان به اخذ وامهای جدیدپرداخته‌اند. رکود کارهای‌ساختمانی‌مسلما در ایجاد این شرایط جدیدتاثیر بسیار داشته است .

واحد های تولیدی ما ، درسالهای اخیر رشد بی سابقه داشتند : بسیاری از پیش‌بینی‌ها وبرنامه ریزیهای آنها بعلت استقبال مصرف کننده درست در نمی‌آمد و اکثرا در فصل فروش ، خرید بعضی از محصولات بعلت کمی زمینه کار آسانی نبود امااکنون موجودی بعضی واحدها رویهم‌انبار شده و خریداران اشتیاق گذشته را برای خرید ندارند .

باین ترتیب باتمام قدرت باید این مهم مورد بررسی قرار گیرد، و علاوه بر اقدامات صحیح‌وبجای اقتصادی ، عوامل لازم درتسریع و توسعه امور ساختمانی باید فراهم گردد .

« همایون فروزان »

اطلاعات و مردم

قول اسفالت ۳۱۱۰۸۰

در هفت چنار منشعب از خیابان ۱٦ متری ، ده متری سوم مدت پنجسال است که قول اسفالت آنرا شهرداری ناحیه داده است ، ولی این قول هنوزبمرحله عمل‌نرسیده است .

ظریفه بیکدل
لفظ

هزینه بعهده اهالی ! ۳۱۱۰۸۰

خیابان آقاولی ازکیسه خود ، محلشان را اسفالت‌و جدولبندی کرده‌اند ، ولی روزها این کوچه ها محل امتحانات رانندگی میباشدو همیشه جداول‌جویها راخراب میکنند . تقاضا میشود که اداه‌ر راهنمائی و رانندگی برای انتخاب رانندگی محل مخصوصی را درنظر بگیرند که‌هزینه‌و تعمیرات‌آن‌بعهده دیگران نباشد .

مهین نصیری مطلق

محضور شود ۳۱۱۰۸۰

در مناطق مختلف خیابان شکوفه و ایستگاه فروشگاه زمینهای فراوانی بصورت‌غیر محصور باقیمانده که محل تجمع پشه و مگس میباشد، لذا از شهرداری ناحیه‌تقاضا میشود بخاطر حفظ سلامت مردم این زمینها را محصور کنند .

اسمعیلی

خیابان مرکزی ۳۱۱۰۸۰

خیابان شماره ۲۱ نارمك از معظم‌ترین خیابانهای این منطقه میباشد و با اینکه خیابانهای شرق‌و غرب‌وشمال و جنوب این خیابان اسفالت شده است ساکنین قسمت مرکزی که پرجمعیت ترین این مناطق میباشد ، هنوز خاکی است تقاضا اسفالت این خیابان را داریم .

حسن مهدوی

مشخصات اعلام شود

عطف بمطلب مندرج در شماره ۱۳۱۳٤ - ۱۳ر۱۲ر٤۸ آن‌جریده گرامی تحت عنوان (سازو آوازدر اتوبوس) بامضاء آقای سعید یغمائی باطلاع میرساند .

در این مورد قبلا بمسئولین خطوط و کارگران مربوطه تذکر و آموزش لازم داده شده لذاتقاضا میشود که اگر چنین اعمال‌و صحنه‌هائی در داخل اتوبوسهای شرکت واحد واقع میشود شماره اتوبوس و تاریخ و ساعت واقعه‌را تعیین و اعلام دارند تا مسئولین مربوطه مواخذه شوند.

اداره اطلاعات و روابط عمومی شرکت واحد

اعتراض شخصی است

معطوفا بشرح مندرج‌در شماره ۱۳۱٤۹-٥ر۲ر٤۹ آن‌جریده‌شریفه تحت عنوان (تلفن همگانی خراب است) بامضای آقای‌سعیدیغمائی- دانش‌آموز چهارم ادبی دبیرستان زاکرس اشعار میدارد :

طبق گزارش قسمت فنی این شرکت که مستند بسوابق روشن و مستدلی میباشد تلفن همگانی شماره ۳۸ منصوبه در خیابان شاه چهار راه سیمتری علاوه براینکه درطول زمان اعلام شده نقص‌فنی نداشته است بلکه روزانه دومرتبه مورد بازدید مامورین ذیربط و متخصصین قرار میگیرد . بنا- بمراتب مشروحه چگونه میتوان‌رد ادعای آقای سعید یغمائی که‌صرفا براساس اعتراض شخصی مبادرت بارسال گزارش خلاف کرده‌اند تردید نمود ؟ خواهشمند است طبق قانون مطبوعات مراتب راامر بدرج فرمایند .

شرکت سهامی تلفن ایران

معالجه میگردد

عطف بشرح مندرج در شماره ۱۳۱٥٦ مورخ -۱٥ر۱ر٤۹ روزنامه وزین اطلاعات تحت عنوان(مسلول هستم) باستحضار میرساند:

نامه اداره کل بهداری تهران مستندبه گزارش بیمارستان‌بوعلی حاکی است‌براساس سوابق‌موجود بیمار یاد شده کمتر از دوسال در بیمارستان ریوی بوعلی بستری بوده و بیش از شش ماه نیز براساس سوابق موجود شخصااز بیمارستان خارج و مجددا بازگشته است .اوراق پرونده پزشکی بیمار حاکی است که معالجات معمول درباره وی موثر واقع شده ودر آزمایشهای نهائی در خلط بیمار باسیل سل مشهود نبوده است.

اطلاعات و روابط عمومی‌وزارت بهداری

تاثیری ندارد

عطف بشرح مندرج در شماره ۱۳۱٥٤ با عنوان «صندوق بزرك کم است» توضیح میدهد :

بزرك و کوچك‌بودن صندوقهای شخصی برای مشترکین تاثیری ندارد درصورتیکه صندوق کنجایش تمام مرسولات را نداشته باشد مقدار اضافی نگاهداری شده‌و بوسیله متصدی مربوطه بصاحب آن تسلیم میشود .

اداره اطلاعات‌و مطبوعات‌وزارت پست و تلگراف و تلفن

شماره صحیح اعلام‌شود

محترما عطف بشرح مندرج‌در شماره یکشنبه۱٦ر۱ر٤۹ آن‌جریده تحت عنوان (چهار سال انتظار) خواهشمند است دستور فرمائید مشترك شماره صحیح فیش بانکی را اطلاع دهد تا در این باره رسیدگی لازم بعمل آید .

رئیس اداره بازرسی شرکت سهامی تلفن ایران
اطمینان

تلفن‌های تلویزیونی به بازار می‌آید ..

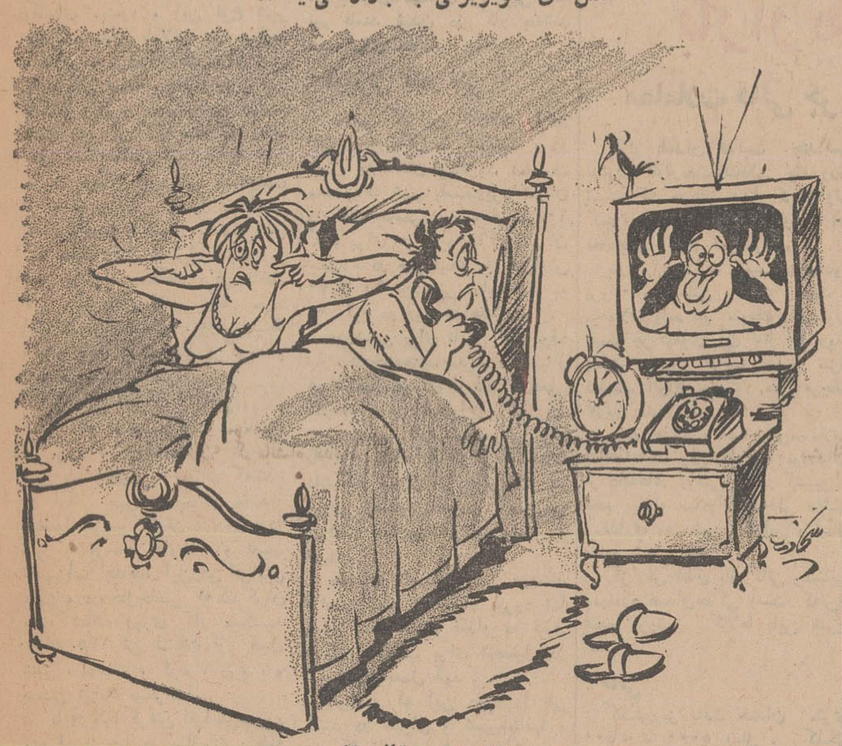

- مزاحمت در تلفن تلویزیونی

جدول کلمات متقاطع

شماره ٤۲۱۹

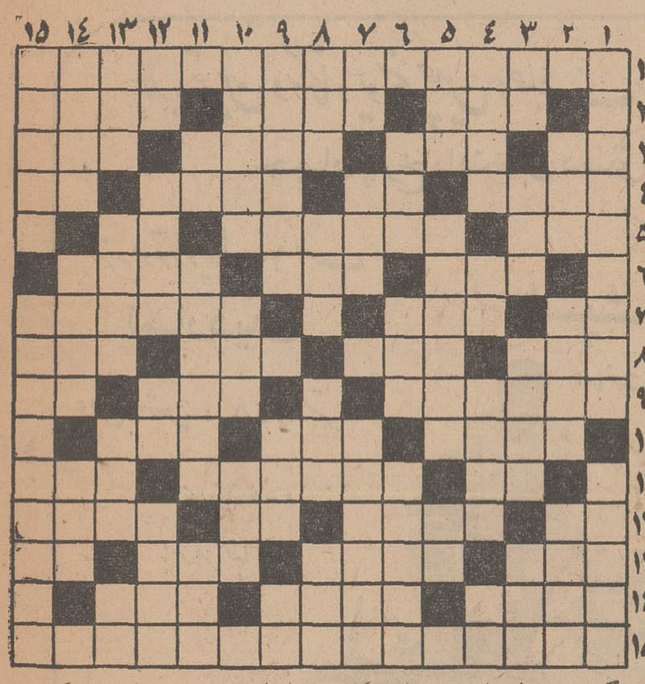

افقی : ۱- کتابی از آلفونس دوده نویسنده فرانسوی ۲- باهفت‌تای آن‌سفره‌ای می‌چینند - خطی که سیارات بدور آفتاب می‌پیمایند - بهرجهت ۳- رودی در فرانسه- ماه عرب - نویسنده- آدمهای لوس ندارند ٤- نقش‌نمای راستین - از عزیزان - وسط و کمر - پیشوندی‌به معنی دوباره ٥- بچه های قدیم داشتند - خوش‌نما گردانیدن - بغربال است ٦- رها و آزاد - از اداکردنی ها - چنین دهی به‌صد شهر می‌ارزد ۷- گردا گرد دهان - گازی‌به رنك زرد و بوی‌زننده- طلب تمامی حق کردن ۸- پنجهٔ باز کرده - پایتخت‌شعر وموسیقی - باید به دهان بز خوشمزه باشد -شب عرب ۹- درخت تازه‌رسته - گیج و مبهوت - منقار کوتاه ۱۰ - اینهم روزبروز کوتاهتر می‌شود - خو گرفتن است و مردم - بهشت‌شداد ۱۱- الفبای موسیقی - کسی که کورکورانه به مرامی تاسی‌جوید- شهری در جنوب ۱۲- حرف راست و بدون پرده - برآمدگی پوست بدن - گریز و نفرت - از غذا ها ۱۳- یك‌دانه - از کشور های آسیائی - کشتی جنگی -پایتختی در اروپا ۱٤- رقص حرکات‌وژست ها - پرسش کننده است یا گدا؟- دوست و رفیق ۱٥- از دانشمندان و عرفای معروف زمان سلجوقیان که خواجه‌نظام‌الملك اورا استادخود دانسته است .

عمودی : ۱- از قدیمی‌ترین مدارس در ایران-آفرین ۲-بدست آوردن مطلوب - پیشانی بر زمین گذاشتن برای عبادت یا فروتنی - اشکش باعث طغیان آتش است ۳- از چاشنی‌ها - از منکرات جزو فرایض دینی است - انگشتان - میوه باب‌طبع گلو ٤- عده‌ای به ریشه می‌زنند - به‌میوه‌بیفتدخرابش می کند - مثل و مانند - فراری معروف جنك دوم ٥- پول خردهند- دلاور و جنگجو - من و شما ٦- با برهمن در کلیله و دمنه صحبت ها داشت - خط آهنی - از زبانهای زنده دنیا ۷- سعی و کوشش - خدایش بیامرزد فوت کرد -بسته شدن ۸- اولین بشر و پیامبر - نشان و علامت است و جمله‌ای از قرآن - حمد وستایش - اجداد۹- گلی خوشبو - پوشاندن- عضوی در صورت ۱۰- هر کجا که شب‌آید سرای اوست -درد ورنج - کشوری در آسیا ۱۱- تصدیق روسی - باعث اندوه و حزن - حرف ندا یا پرسش ۱۲- روی تاریك گیتی - مصیبت و خواری - بزی که گله‌ای را چون خود می کند - طریق و روش ۱۳- همه کس و همه چیز دارند - خطی در هندسه- داستانهای خوشمزه‌ای را به او نسبت داده‌اند - مهره‌ای درشطرنج ۱٤- از قهرمانان شاهنامه -پنهان شده در زیر خاك - حرف شرط ۱٥- حرف افسوس و دریغ -آلت سنجش برق در اجسام .

حل جدول شماره ٤۲۱۸

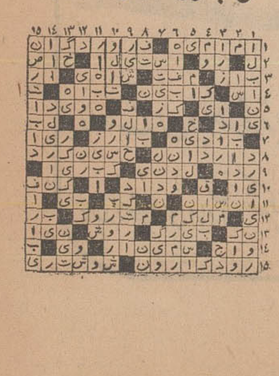

در آئین‌نامه استخدامی بانکهای خصوصی تجدید نظر شود

مدتهاست که‌آئین‌نامه استخدامی‌بانکها با مشورت صاحبان بانکها و شرکت نماینده وزارت کار و خدمات اجتماعی طی چندماده و چندتبصره به‌تصویب رسیده است، بدون اینکه نماینده کارکنان بانکها در جلسات تهیه این آئین‌نامه شرکت کرده باشند و بااین ترتیب این‌آئین‌نامه بموقع اجراء گذاشته شده است .

آنچه تاکنون دیده شده ، کلیه مقررات موجود در مملکت که بامردم و منافع‌آنان‌تماس مستقیم داشته قبلا مورد بحث محافل مختلف قرارمیگرفته و سپس درجلسات متعدد روی یك‌بیك پیشنهادات رسیده با حضور نمایندگان دستحات ذینفع رسیدگی بعمل می‌آورده‌اند و سپس به تصویب نهائی رسیده است . کمااینکه در مورد تهیه‌قانون استخدام کشوری نیز سالها صرف وقت گردید و نظرات عالیترین مراجع قضائی و حقوقی‌واجتماعی در آن گنجانیده شد و در آخر کار تازه برای غور و تفحص بیشتر به مجلسین شورا و سنا سپرده شد و بااینهمه هنوز اصلاحیه های قانون استخدام در کمیسیون مجلس مورد رسیدگی قرار دارد و تاسه سال دیگر هم هرگونه اشکالی در قانون وجود داشته باشد بازهم مورد شور قرار میگیرد و آنگاه لایحه قانون استخدام کشوری به تصویب نهائی خواهد رسید .

حال آنکه آئین‌نامه استخدامی کارمندان و کارکنان بانکها در اطاقهای در بسته ویکجانبه تهیه شده بنحویکه بهیچوجه نتوانسته منافع چندین هزار کارمند و کارکنان بانکهای سراسر کشور راتامین نماید وجای‌ایرادبسیارباقی گذاشته است . لذا کارمندان‌بانکهای خصوصی تقاضادارند دراین آئین‌نامه تجدید نظر بعمل آید و باتوجه بمقررات استخدامی بانکهای دولتی مانند بانك ملی ایران هم منافع صاحبان بانکها و هم منافع کارکنان آنرا از هر لحاظ مورد حمایت قرار دهد .

کارمند بانك

اطلاعات و مردم

۳۱۱۰۸۰

همه روزه ازساعت ٦ تا ۷ بعد ازظهر نظریات شمارا منعکس می کند

کبابی اول کوچه ۳۱۱۰۸۰

کوچه شش متری واقع در اول خیابان لاله‌زارنو از طرف شاهرضا ، شده آبریزگاه عمومی ،چندین سال قبل در اول این کوچه ، یك دل و جگر فروشی‌بود که باحترام اوعابرین‌دراین کوچه کاری‌نمی کردند و حالا بدون اینکه آبریز گاهی‌دراین محل‌دایرشود ،کبابی اول کوچه رامرخص کردند،عابرین‌باخیال راحت مشغول میشوند ،ازشهرداری ناحیه تقاضامیشود ، یاکبابی را بجای خود برگردانند ویا اینکه یك آبریزگاه در اول این کوچه بنا کنند .

داوید شاه نظریان

مرا روشن کنید

سازمان اب تهران بابت‌هزینه‌لوله کشی پیاده‌روی خیابان شهرزاد واقع در نارمك با توجه به اینکه در خیابان شاه‌لوله گذارده شده از این جانب مشترك شماره ۳٥۲۳۲-۱۱۳۰۰ مبلغ نه هزار ریال دریافت نموده چون پرداخت این‌وجه جهت اینجانب روشن نیست که آیا هزینه‌لوله کشی خیابانها به عهده مردم است که‌علاوه برحق انشعاب‌و سایر مخارجات‌دیگر هزینه لوله گذاری‌خیابان را هم‌بدهند یانه و آیا این از وظایف سازمان مربوطه است که آب را به درب منازل اشخاص برساند و از این‌بابت وجهی‌دریافت‌نکند درهرصورت‌خواسته است موضوع را روشن فرمائید تا رفع توهم بشود .

مشترك آب

خوش شمالی اسفالت نیست ۳۱۱۰۸۰

منزلی در خیابان نواب داشتم که موقع فروش بعلت تاخیر در پرداخت ۸۰ تومان عوارض ۱۲۰ تومان‌باجریمه دیر کرد پرداختم و منزلی‌در خیابان خوش شمالی خریدم موقعی که پول منزل اول را می پرداختیم ، بمن گفتند این پول را بابت اسفالت میگیرم و با اینکه کلیه عوارض‌رادرمنزل‌جدید صاحب قبلی آن پرداخته است ،این منطقه که تمام آن ساختمان شده اسفالت‌نگردیده ،مضافا باینکه چند روز قبل هنگام عبور یك اتومبیل سنگی از زیر چرخ اتومبیل کمانه کرد و روی پیشانی فرزندم فرود آمد و اورا مجروح کرد وبا این ترتیب و کثرت جمعیت در خیابان خوش شمالی و پرداخت عوارض تقاضا میشود هرچه‌زودتر نسبت باسفالت این محل اقدام فرمایند .

سرهنك رشید پور

یك کادر عالی ووسایل مدرن ...

در سراسر دنیااهمیت انستیتوهای تکنولوژی شناخته شده و جوامع مترقی و پیش‌رفته صنعتی از اینگونه موسسات همانگونه حمایت‌میکند که از سایر موسسات عالی دیگر ، زیرا یك جامعه صنعتی و یا درحال‌صنعتی شدن قبل از هرچیز به افراد کاردان و ماهر در فنون مختلف نیاز دارد . بدیهی است تنها یك کادر عالی‌فنی و وسائل مدرن میتواند چنین افرادی به جامعه تحویل دهد .

در کشور ما ۱٤ واحد وجود دارد که آنطور که بایدو شاید موردتوجه قرار نگرفته است به عنوان مثال انستیتوتکنولوژی شیراز از همان وسائل و امکانات برخوردار است که دانش‌آموزان سیکل اول هنرستانها از آن بهره میگیرند ، لذا عده‌ای از دانشجویان پس از چند سال دوباره در کنکور دانشگاهها شرکت می کنند و رشته دیگری انتخاب میکنند لذا تقاضا داریم در موردرفع‌نقائص انستیتوهای تکنولوژی اقدام گردد

دانشجویان انستیتوتکنولوژی‌شیراز

صدکوچه وپمپ‌بنزین ۳۱۱۰۸۰

در خیابان شهناز یك‌پمپ بنزین اول کوچه حکیم‌الهی قرار گرفته که اغلب وسائل نقلیه برای داخل شدن‌بآن‌از کوچه جنب آن استفاده می کنند که این خود برای عابرین بخصوص کودکان کوچه تولید خطر مینماید. تقاضا میشود دستور دهندحد کوچه و پمپ بنزین را با کشیدن یك دیوار مجزا کنند تا از خطرات جانی جلوگیری شده باشد و چه بهتر که علاج واقعه قبل‌از وقوع حادثه‌ای تاسف‌آور انجام شود .

پدر طفل

تقویم اطلاعات

شنبه - دوازدهم اردی‌بهشت ماه ۱۳٤۹ - بیست‌و پنجم صفر ۱۳۹۰ - دوم مه ۱۹۷۰

ساعات شرعی

استخراج‌دکتر ریاضی کرمانی
اذان صبح ساعت ۳و۳۲دقیقه
طلوع آفتاب ساعت٥و۱۰دقیقه
ظهر شرعی ساعت۱۲و۱دقیقه
اذان مغرب ساعت ۷و۹دقیقه

برنامه اول

برنامه امشب

۱۷-۳۰ اسلاید و موزیك
۱۸-۰۰ اعلام برنامه
۱۸-۰۲ خلاصه اخبار
۱۸-۰٦ کودکان «کارتون بازی بازی - زیر گنبد کبود چکار کنم ».
۱۹-۰۰ نوجوانان (مجله هفتگی)
۱۹-۳۰ روز های زندگی
۲۰-۰۰ مسابقه ی سابقه
۲۰-۳۰ مشروح اخبار همراه با فیلم های خبری
۲۱-۰٥ محله پیتون« ۳۸۹ »
۲۱-۳٥ محله پیتون« ۳۹۰ »
۲۲-۰۰ادبیات‌جهان«گوشه‌ای از زندگی مارسل‌پروست » .
۲۲-۳۰ خانه قمرخانم .

برنامه نیمروزیکشنبه

۱۲-۱٥ اسلاید و موزیك
۱۲-۳۰ اعلام برنامه
۱۲-۳۲ کارتون
۱۲-٤٥ فیلم
۱۳-۰۰ پیتون‌پلیس
۱۳-۳۰ اخبار نیمروزی
۱۳-٤٥ موسیقی اصیل ایرانی
۱٤-۰۰ راهبه پرنده
۱٤-۳۰ پایان

برنامه دوم

برنامه امشب

۱۸-۳۰ اسلاید و موزیك
۱۹-۰۰ اعلام برنامه
۱۹-۰۳ فیلم جاد
۲۰-۰۰ جنك هفته
۲۰-۳۰ مشروح اخبار همراه با فیلم های خبری
۲۱-۰۰ زندگی حیوانات
۲۱-۳۰ موسیقی ایرانی
۲۲-۰۰ فیلم جولیا
۲۲-۳۰ اخرین اخبار
۲۳-۰۰ مرز های اینده
۲۳-۱۰ فیلم دکتر هو

تلویزیون آموزشی

برنامه امشب

۱٦-۰۰ آهنگهاو چشم‌اندازها
۱٦-۳۰ انگلیسی دوره اول
۱٦-٥۰ فیلم آموزشی
۱۷-۰۰ شیمی سال اول
۱۷-۳۰ برنامه ورزشی
۱۷-٤٥ ریاضی سال اول
۱۸-۱۰ برنامه هنری
۱۸-۲۰ پاسخ مسابقه ریاضی
۱۸-۳٥ فیزیك سال اول
۱۹-۰۰ برنامه هنری
۱۹-۱۰ طبیعی سال اول
۱۹-۳٥ علوم اجتماعی
۲۰-۰۰ فیلم داستانی

تلویزیون آمریکا

برنامه امشب

۱۷-۰۰ دنیای حیوانات
۱۷-۳۰ برنامه «پرستون »
۱۷-٥٥ برنامهٔ اینده تلویزیون
۱۸-۰۰ اخبار
۱۸ر۳۰ فریاد هاوائی
۱۹-۰۰ جولیا
۱۹-۳۰ دشت سرسبز
۲۰-۰۰ جویندگان طلا
۲۱-۰۰ برنامه مخصوص
۲۱-٥٥ برنامه«تهران‌بیل‌بورد»
۲۲-۰۰ خلاصه اخبار
۲۲-۰٥ فیلم سینمائی

قیمت شیشه داخلی ترقی کاذب کرده است

قیمت شیشه دومیلی‌متری ۹۵ ریال شده است

عدم ثبات قیمت‌شیشه‌فروشندگان را نگران کرده

باوجود اینکه رکود نسبی کارهای ساختمانی بازار شیشه را دچار کسادی کرده است، معهذا عدم تحویل شیشه از طرف یکی ازدو کارخانه داخلی قیمت شیشه مورد مصرف عمومی (دو میلیمتری) را هرمترمربع هفت‌ریال افزایش‌داده واکنون این شیشه‌در عمده‌فروشی سرمربعی ۹۵ یال بفروش‌میرسد.

فروشندگان‌میگویند: براساس قراردادی که کارخانه شیشه‌قزوین بافروشندگان شیشه منعقد کرده است، هرماهه مقدار معینی شیشه باید بفروشندگان تحویل دهد ، ولی این کارخانه در ۴۵ روز گذشته باستناد اینکه شیشه به اندازه کافی در بازار وجود دارد، از اجرای تعهد خود ، خودداری کرده ودر نتیجه آندسته از فروشندگان شیشه که دارای‌ذخیره بوده‌اند ، چون دست دیگر فروشندگان راخالی‌دیده‌اند، قیمت شیشه راافزایش‌داده‌اند باین‌ترتیب در حالیکه بازار شیشه با رکود مواجه است قیمت شیشه ترقی کاذب داشته است.

*** عدم ثبات**

فروشندگان شیشه میافزایند : قیمت شیشه دومیلیمتری قزوین تا قبل از اجرای تصمیم مربوط به عدم تحویل مترمربعی ۸۸ ریال بود، ولی در یکماهه اخیر بسبب اجرای این سیاست ، ناگهان‌ترقی کرده است.

این کارخانه‌از اواخر سال‌گذشته تاکنون چهار بار قیمت خود را بالا و پائین برده است.

عدم تثبیت‌قیمت‌شیشه فروشندگان رادچار نگرانی کرده وضمناسیاست جدید عدم تحویل شیشه ، نیز مشکل تازه‌ای دربازار ایجاد کرده است.

*** انتظار فروشندگان**

کارخانه شیشه قزوین اعلام داشته تا ۱۵ خرداد ماه آینده ، از تحویل جنس خودداری خواهد کرد و از آن تاریخ این کارخانه باقیمت جدید شیشه را در اختیار مصرف کنندگان قرارخواهد داد.

فروشندگان شیشه اظهارعقیده میکنند که وزارت اقتصاد بایدبا تمام قدرت باین مسئله رسیدگی نموده و تصمیماتی اتخاذ کند که در آغاز فصل رونق فعالیتهای ساختمانی قیمت یك کالای مورد نیاز ساختمانی بالا نرود و روی سایر کالاهای ساختمانی اثر سوء نگذارد.

خطر تقلیل مجددارزش لیره

پس از سقوط سهام در بورس لندن ، انگلیس‌را تهدید میکند

قیمت سهام بورس لندن چنان تنزل کرد که در یکسال اخیر سابقه نداشته است . علت‌این‌تنزل، پائین‌آمدن نرخ سهام‌دروال‌استریت امریکا بوده است و نتایج کار کمپانیهاوبی‌اطمینانی‌درباره‌انتخابات آینده نیزسهمی در این تنزل‌دارد. لرد «شاوکراس» که سابقا وزیر کابینه‌بود و مدیر چند کمپانی‌بزرك است پیش‌بینی کرد امکان دارد تا ۱۸ماه آینده ارزش‌لیره استرلینك باردیگر کاهش داده شود .

وی گفت :اخطار چندماه پیش‌او دایربراینکه انگلیس در شرف‌تورم پولی‌است‌درست‌درآمده‌است،اکنون نیز میگویم که جزئیات اساسی اقتصاد ، تغییر نیافته وتصحیح نشده‌اند ومادر عرض ۱۸ماه آینده بااحتمال کاهش ارزش لیره‌روبرو خواهیم بود .

چند ساعت قبل از اظهارات لرد « شاوکراس »، هارولد ویلسون نخست‌وزیر انگلیس به رهبران اتحادیه ها اطمینان داده‌بود که‌برای پرداخت بهای ورود انگلیس‌به‌بازار مشترك ارزش لیره کاسته نخواهد شد .

بااین همه دیروزدر نرخ برابری دلارو لیره‌در بازار لندن تغییر محسوسی دیده نشد و حتی ترقی خفیفی‌درارزش لیره‌مشاهده گردید.

شرکتها

دوشرکت جدید تشکیل‌شد و در سه شرکت تغییراتی صورت‌گرفت

* جهت انجام خدمات‌تهیه وتوزیع گاز در شهرستانها و نقاط مختلف آذربایجان شرقی و غربی وتهیه وتوزیع وسائل خانگی‌از قبیل‌یخچال‌ودستگاه های رختشوئی بنام « شرکت گاز آذربایجان» با مسئولیت محدود تشکیل شد. سرمایه این شرکت شش میلیون ریال است .

* شرکت تولیدی شیمیائی«زردانه» با مسئولیت محدود باسرمایه ۹ میلیون و۶۰۰ هزار ریال تاسیس گردید. فعالیت این شرکت جهت تاسیس کارخانه بمنظور تهیه‌وتولید مواد غذائی دام وطیور وسایر فرآورده‌های شیمیائی برای خوراکهای مزبور می‌باشد

*** تغییرات**

* در شرکت سهامی «پنبه‌میاندرود نکاء » انتخابات هیئت مدیره انجام شد و سرمایه شرکت از ۱۵ میلیون ریال به یك میلیون و۵۰۰ هزار ریال که تماما پرداخت شده است تقلیل یافت .

* نام شرکت کارخانجات پارس لوکس به « شرکت سهامی پارس لوکس» تغییر یافت و سرمایه آن از مبلغ ۲۰۰ میلیون ریال به ۲۲۰میلیون ریال افزایش یافت .

* سرمایه شرکت سهامی « چاپ گرافیکا» از مبلغ ۳ میلیون و۲۰۰ هزار ریال به مبلغ چهار میلیون و۹۰۰ هزار ریال افزایش یافت .

*** انحلال**

شرکت سهامی توسعه کشاورزی خراسان برچیده شد ومدیرتصفیه آن انتخاب گردید .

بهبود وافزایش تولید پنبه

در اجرای طرح بهبود و افزایش تولید پنبه سه پیمان بین مجریان طرح پنبه وکشاورزان استان‌فارس به ماخذ ۳۷۲۵ر۵ هکتار در گرگان ودشت ۱۸۴۱ هکتار و در مازندران ۶۷۳ هکتار منعقد گردید .

دراین قرارداد بازاء هرهکتار پنبه‌کاری دوهزارریال مساعده نقدی و ۱۲۵ کیلو کود شیمیائی به کشاورزان پرداخت میگردد که پس از برداشت محصول‌در دو قسط مساوی دریافت می‌شود .

سخنگوی وزارت کشاورزی گفت که انعقاد این قراردادها بمنظور بهبود و افزایش تولید پنبه در سراسر کشور درمناطق پنبه‌خیز اجراء می‌گردد .

بازار همدان

معاملات قالی جریان پیدا کرده است

بازار همدان فعالیت چندانی ندارد. بازارمعاملات‌قالی چندروزی است که جریان پیدا کرده ولی کتیرا زمینه ندارد و روی آن معاملاتی انجام نمی‌شود .

بازار آهن‌آلات بسبب عدم‌صدور پروانه ساختمانی راکد است . معاملات پشم نیز متوقف است،ولی قیمت هرکیلوی آن ۵تا ۱۰ ریال بعلت نزدیکی عرضه پشم‌نو تنزل داشت. انواع پوست نیز هرجلد ۳ریال تنزل کرد .

روی خشکبار صادراتی‌معاملاتی انجام نشد، ولی مقداری موادنباتی از دانه‌های روغنی، تخم گشنیز و تخم یونجه صادرات داخلی داشت ومقداری تخم شبدر به‌ژاپن و لبنان صادر شد .

گزارش اطاق بازرگانی وصنایع ومعادن همدان‌حاکی است که‌نرخ عمده فروشی کالاها باین شرح است :

*** قالی**

کلگی‌ریز بافت همدان متری ۴۵۰۰ تا ۵۰۰۰ ریال ، کلگی تجارتی بافت همدان متری۲۵۰۰تا ۲۷۵۰ ریال، قطعات مختلف‌اطراف متری ۲۰۰۰ تا ۲۲۰۰ ریال ، کلگی کبوتر آهنك هرعدد ۱۳ تا ۱۶ هزار ریال .

*** خشکبار**

کشمش آفتابی ۱۵ ریال ،مویز کیلوئی ۸ تا ۱۲ ریال ، کشمش تیزابی هر جعبه ۲۴۰ ریال ، مغز بادام کیلوئی ۱۳۸ ریال،مغزگردو کیلوئی ۷۵ ریال، بادام درختی کیلوئی ۲۵ ریال .

*** محصولات حیوانی**

روغن خوراکی حیوانی کیلوئی ۱۷۰ ریال ، کشك کیلوئی ۱۷ ریال، پوست گوسفند جلدی ۱۵۰ وپوست بزی جلدی۶۷ ریال،پوست گاو خشك کیلوئی ۶۰ ریال،چرم ساخته همدان کیلوئی ۱۰۰تا۱۲۵ ریال، پشم سفید شسته کیلوئی ۱۲۰ ریال، الوان شسته کیلوئی ۹۰ ریال، پشم سیاه شسته کیلوئی ۸۵ ونشسته آن کیلوئی۷۳ ریال. سیب زمینی ایرانی هر ۳۷۰ کیلو ۷۰۰ ریال وفرنگی آن هر ۳۷۰ کیلو ۶۵۰ ریال .

*** آهن آلات**

تیرآهن جور کیلوئی ۲۶ تا۳۲ ریال، نبشی ارقام مختلف کیلوئی ۲۳ریال، تسمه ارقام‌مختلف‌کیلوئی ۲۱ ریال، آهن سپری کیلوئی ۲۶ ریال، ورقه سفید کیلوئی ۲۶ر۵ ریال، ضمنا نرخ‌بهره‌دربازارهمدان برای امضای درجه یك ۱۳ تا ۱۵ درصد وبرای امضاء درجه‌دو ۱۸تا ۲۱ درصد می‌باشد .

تااواخر تابستان امسال

شیرپاستوریزه درپاکتهای مخصوص به‌بازارمیآید

*** تا پایان سال جاری میزان تولید شیر پاستوریزه تهران از ۲۰۰ تن در روز تجاوز خواهد کرد**

عملیات نصب ماشین آلات کارخانه جدید شیر پاستوریزه تهران در حدود چهار ماه دیگر به‌پایان خواهد رسیدوباآغازبهره‌برداری ازین واحد ، شیر در پاکتهای مخصوص برای فروش عرضه خواهد شد .

*** شیر درپاکتهای کاغذی**

بقراری که یك مقام عالیرتبه‌شرکت سهامی صنایع شیر ایران به خبرنگار ما اظهار داشت ، با بکار افتادن کارخانه جدید ، علاوه بر آنکه میزان تولید شیر پاستوریزه افزایش خواهد یافت ، یکی از مشکلات فعلی که عبارت‌ازاحتمال فاسد شدن شیر باشد از میان خواهد رفت ، زیرا در نتیجهٔ‌روشی که در استرلیزه‌کردن بوسیلهٔ دستگاههای مجهز و خودکاربکار میرود ، محصول عاری از میکروب و آنزیمهای غیرلازم داخل‌پاکتهای کاغذی میشود و این نوع شیر میتواند مدت طولانی در حرارت متعارفی ، بی‌آنکه کیفیت‌آن‌تغییر یابد باقی بماند . ضمنا چون این پاکتها وزن و حجم زیادی ندارند حمل شیر از کار خانه به نقاط دور دست مقدور است .

مزیت دیگر این‌روش بسته‌بندی از لحاظ رعایت اصول بهداشتی است ، چون پاکتهای محتوی شیر که بطور دقیق استرلیزه‌میشود و شیر بوسیله دستگاه برقی داخل آن میگردد ، فقط یکبار مورد استفاده قرار میگیرد، درصورتیکه شیشه باید به‌کارخانه برگردد و بعد هم شستشو شود .

*** افزایش میزان محصول**

همین مقام در ضمن توضیحات‌خود، در مورد میزان محصول کارخانه شیر پاستوریزه تهران گفت : در اوائل بهره‌برداری ، مقدار محصول قریب ۵۰ تن در روز بود، ولی با توسعه کارخانه و نصب تجهیزات جدید، این‌رقم افزایش یافت و در حال‌حاضر که کارگران بطور شبانه روزی کار میکنند روزانه ۱۷۵ تن لبنیات از قبیل شیر ، ماست ، کره ، دوغ ، و بستنی تولید میگردد .

با درنظر گرفتن افزایش‌سریع مصرف طرحی در سازمان برنامه با اعتباری در حدود ۱۴۰ میلیون ریال‌به‌تصویب رسید. تاکارخانه‌ای که با آخرین روشهای علمی‌وفنی شیر را استرلیزه و در پاکتهای مخصوص بسته‌بندی کند ، در مجاورت کارخانه شیر پاستوریزهٔ تهران بوجود آید .

عملیات ساختمانی این‌واحد جدید که‌ازدودستگاه تشکیل میشود در زمینی به‌مساحت۵۰ هزارمترمربع از یکسال پیش جریان دارد و از ششماه پیش که کار ساختمان به مرحله اساسی‌رسید، اقدام‌به‌نصب ماشین‌آلات گردید .

ظرفیت یکی از دو دستگاه جدید کارخانه ۱۸ هزار پاکت ربع لیتری شیر در ساعت خواهد بود . باین ترتیب چهار ماشینی که مشغول نصب آنها هستندقادر خواهدبود درهشت ساعت کار۳۶تن شیر استرلیزه شده‌رابدون‌دخالت عامل انسانی و تماس با هوا مستقیما در پاکتهای کاغذی‌بشکل هرم بسته‌بندی کند .

دستگاه دیگر کارخانه جدید شیررا بطور «هموژنیزه»دربسته‌های پلاستیکی نیم لیتری که بشکل بالش و دارای تاریخ مصرف خواهند بود تولید خواهدکرد.

ظرفیت این کارخانه بین ۴۰ تا ۶۰ تن در روز است . این‌شیر را نیز میتوان از ۱۰ تا ۱۵ روز در یخچال‌نگهداری کرد وبی‌آنکه بیم فاسد شدن در کار باشد بمصرف رساند .

*** آموزش کادر فنی**

مقامی که این اطلاعات را در اختیار خبرنگار ما گذاشت ، در پایان به‌سخنان‌خودافزود :مصرف محصولات شیر پاستوریزه تهران در حال حاضر روزانه قریب ۱۰ گرم برای هر فرد ساکن تهران است ، در صورتیکه با افزایش ۷۰ تا ۹۰ تن شیر ، این رقم به ۱۵ گرم در روز خواهد رسید .

در ضمن برای تامین کادرمورد نیاز کارخانه‌های جدید نه تنهااز هم اکنون عده‌ای از کارکنان‌فعلی کارخانه شیر پاستوریزه تهران تحت تعلیم کارشناسان فنی قرار دارند ، بلکه مذاکراتی بامقامات دانشگاه تهران در جریانست تا طرحی بمنظور تاسیس آموزش حرفه‌ای صنایع شیرتهیه وتصویب شود .

مقدمات تاسیس‌چنین دوره‌ای فراهم گشته و انتظار میرود تا پایان سال جاری اقدام به قبول عده‌ای داوطلب برای تحصیل در این رشته بعمل آید .

افرادی که این دوره را طی کنند در تهران و شهرستانها ، در کارخانه‌های شیر پاستوریزه مشغول کار خواهند شد .

به‌این ترتیب مشکلی از لحاظ کمبود کادر فنی وجود نخواهد داشت ، حتی درآینده از وجود متخصصان خارجی صنایع شیر بکلی بی‌نیاز خواهیم شد .

استخدام

بتعدادی‌دوشیزه جوان

برای بازاریابی دفتر آرشیتکت نیازمندیم .

آدرس خیابان پهلوی جنب سینما امپایر کوچه فرشید پلاك ۱۵ر۱ از ساعت ۹ صبح تا ۱۱ مراجعه شود .

سالن مد کریستین

بچند نفر کارگر دست دوززن احتیاج دارد

لطفا با تلفن ۳۱۱۵۳۷ خانم ضیاء ابراهیمی تماس بگیرید.

۱ـ۵ آـ۶۹۵

یکنفر راننده شخصی

که دارای گواهینامه پایه ۲و پنج سال سابقه کار و ضامن‌معتبر باشدمورد احتیاج است‌خواهشمند است واجدین شرایط بخیابان صنیع‌الدوله پلاك ۲۴شرکت کاژت مراجعه و یا بشماره های۷۵۶۱۰۰ و ۷۵۶۹۹۵ تلفن نمایند .

۱۲ـ آـ۳۸۵۳۲

یك دوشیزه یابانو مترجم

و ماشین نویس انگلیسی‌مورد احتیاج است ایریس تریدینك کمپانی خیابان فردوسی پلاك۵۹۸ تلفن ۳۳۹۹۴۰

یکنفر مهندس برق

که باستاندارد انگلیسی‌وسایل برقی وارد و بزبان انگلیسی‌فنی تسلط داشته باشد مورد نیاز است واجدین شرایط به آدرس شرکت زیماك‌خیابان تخت جمشیدخیابان کیوان جنوبی شماره ۴۲ مراجعه نمایند .

شرکت کنسرسیوم اخگر زیماك

جهت کار های ساختمانی در شهرستانها بافراد زیر که واجد شرایط باشند احتیاج دارد :

۱ـیکنفر مهندس‌راه‌وساختمان‌با حداقل ۴ سال سابقه خدمت در کار های خانه‌سازی

۲ـ دو نفر نقشه‌بردار راه و ساختمان با حداقل ۳ سال سابقه و تجربه در کار های خانه‌سازی خواهشمند است داوطلبان همه روزه بین ساعت ۹ صبح الی ۱۲ ظهر به دفتر شرکت خیابان تخت جمشید خیابان کیوان جنوبی شماره ۲۴ مراجعه نمایند.

شرکت کالفن بتعدادی‌وزیتور

مرد در چند رشته‌کار نیازمند است . خیابان پهلوی بالاتر از سینما آتلانتیك خیابان میرهادی پلاك ۲۴ طبقه سوم

۱ـ۳ آـ۶۴۳

دکتر داروساز جهت تهران و شهرستانهامورد نیازاست۳۳۶۴۵۰

۲۴ـ۲۶ آـ۴۵۳

وزیتور و سلزمن

شرکت دکوراسیون‌نگاه بعده‌ای سلزمن نیازمند است تلفن۷۶۰۱۳۷

پرستار باتجربه

جهت پرستاری کودك ۸ ماهه باحقوق مکفی در محیط‌بسیارصمیمی‌مورد نیاز میباشد

تلفن ۶۲۵۱۹۷

شرکت دکوراسیون بیك نفر

مهندس باتجربه در امورتزئینات نیازمند است تلفن ۷۶۰۱۳۷

۱۵ نفر دیپلمه

بامعافی پس از دیدن کار ـ آموزی یکماه مشغول بکار خواهند شد تلفن ۳۳۵۰۴۰

۱ـ۵ آـ۶۲۵

EUROPEAN CONSULTING ENGINEERING COMPANY

in Tehran has a vacancy for an ELECTRICAL DESIGN DRAFTSMAN

Requirements:

Iranian nationality

Knowledge of English essential

Military exemption

Experience 4 years

Applicants are invited to submit curriculum vitae including full details on education and experience to ettela'at Box No. 139

نقشه کش تاسیساتی با دوسال سابقه کار دررشته تهویه مطبوع و شوفاژموردنیاز است داوطلبان به شرکت ساراول خیابان ویلا خیابان دامغان شماره ۶ مراجعه نمایند .

۱ـ۳ آـ۶۹۲

دوشیزه یا بانوی‌ماشین‌نویس

فارسی با تجربه مورد نیاز است تلفن ۴۷۳۲۶

بچند بانو یا دوشیزه‌خیاط

نیازمندیم تلفن ۷۵۷۱۶۶

یك واحد بزرك تولیدی بتعدادی دوشیزه یابانوی ماشین نویس فارسی که بحرفه خود تسلط کامل داشته باشند نیازمند است . متقاضیان می ـ توانند در روزهای شنبه یکشنبه دوشنبه‌ازساعت ۹ الی ۱۲ صبح و۴ تا ۷ بعد از ظهر به آدرس خیابان شاه بین چهارراه شاه و شیخ هادی‌شماره ۴۸ ساختمان ایراناطبقه ششم مراجعه نمایند . تلفن : ۶۱۳۳۵۴

۱ـ۲ آـ۷۱۲

متخصص نگهداری‌ازتاسیسات

تهویه مطبوع موردنیاز است داوطلبان معاف از نظام وظیفه به شرکت ساراول خیابان ویلا خیابان دامغان شماره ۶ مراجعه نمایند .

استخدام راننده

برای یك کارخانه تولیدی یکنفر راننده با گواهینامه پایه ۲ که خدمت سربازی را انجام داده باشد استخدام میشود . متقاضیان میتوانند از ساعت ۱ الی ۵ بعد از ظهر با تلفن ۷۸۷۶۹ تماس بگیرند .

۱ـ۲ آـ۹۶۱۲

یکی‌از کارخانجات بزرك

تولیدی افراد زیر را استخدام میکند :

۱ـ قالب ساز درجه یك

۲ـ تراشکار درجه یك

۳ـ فرزکار درجه یك

۴ـ صفحه تراشکار درجه یك

داوطلبان مشخصات کامل‌خود را با ذکر سوابق کار و میزان حقوق درخواستی بصندوق پستی شماره ۱۷۰۲ر۱۴ ارسال نمایند.

۱ـ۲ آـ۶۶۱۰

یك خانم ماشین‌نویس

مسلط بزبان انگلیسی برای ماشین‌نویسی فارسی و لاتین با سابقه کار نیازمندیم . علاقمندان به خیابان سپه مقابل موزه پاساژ باستان شرکت متارول روز های یکشنبه و سه شنبه و پنجشنبه از ساعت۱۰ الی ۱۲ مراجعه‌فرمایند.

آـ۷۱۶

بیك نفر مستخدمه جهت

کار در منزل برای تمام روزکه شپزی‌بداندباحقوق‌مکفی‌استخدام میشودتلفنهای۴۶۷۷ ۳۰و۳۳۲۷۰۰

۱ـ۲ آـ۷۰۲

شرکت سهامی تیگریس استخدا مینماید

چند نفر کارگر تراشکار که دارای شرایط زیر باشند :

۱ـ حداقل سواد ششم ابتدائی

۲ـ دارای برك معافی دائم یا خاتمه خدمت .

۳ـ حداقل ۵ سال سابقه‌کار در قالب‌سازی و ماشین‌سازی

۴ـ آشنائی بقرائت نقشه های فنی .

دارندگان شرایط از ساعت ۸ صبح الی ۴½ بعد از ظهر بآدرس خیابان آیزنهاور بعد از میدان شهیاد جاده کرج اولین‌خیابان خاکی دست راست بن‌بست اول مراجعه نمایند .

۱ـ۲ آـ۶۹۸

دفتر بیمه خاور تعدادی

بازاریاب زن و مرد وارد به امور بیمه جهت صدور کارت بیمه شخص ثالث با داشتن‌تضمین مورد احتیاج است سه راه شاه ساختمان بانك‌ملی‌شماره۵ـ۲۰۴ر۱ طبقه دوم .

استخدام استادکار برق پیچ شمیران‌کوی‌بیرجند پلاك ۲۱ ـ از ساعت ۶ الی ۸ شب .

۱ـ۴ آـ۷۳۱

مهندس‌مکانیك ـ مهندس راه وساختمان

شرکت راهسازی درجه یك برای کار در کارگاه خارج از تهران استخدام میکند مهندس‌راه و ساختمان جوان و فعال باسابقه کارگاهی‌ومدیریت کافی دونفر مهندس مکانیك جوان و فعال باسابقه کار در نگهداری و تعمیرات ماشین‌آلات راهسازی و مدیریت فنی دو نفر

حسابدار درجه یك مسلط به زبان انگلیسی یك نفر

مسئول امور اداری مسلط به زبان انگلیسی یك نفر

بین ساعات ۱۶ تا ۱۹ بشماره ۴۹ خیابان تخت جمشید مراجعه فرمائید .

۱ـ۲ آـ۴۰۳۳

نگهبان

شرکت سهامی ریسندگی و بافندگی فخر ایران برای‌تکمیل کادر انتظامی کارخانجات خود واقع در هشتاد کیلومتری‌تهران قزوین بچند نفر نگهبان باسواد که دارای تحصیلات در حدود ششم ابتدائی بوده و خدمت زیر پرچم را انجام داده و ضامن‌معتبر داشته باشند نیازمند است .

داوطلبان میتوانند باداره کارگزینی شرکت واقع درخیابان حافظ ساختمان بانك کار طبقه ۱۹ مراجعه نمایند .

ویزیتور بیمه اتومبیل

با حقوق ثابت و کمیسیون و عالیترین شرایط بیمه که فقط متعلق‌باین موسسه میباشداستخدام میشود تلفن های ۷۶۱۶۹۱ و ۷۶۴۹۴۲

۱ـ۵ آـ۷۱۷

استخدام سکرتر

یك خانم سکرتر که بزبانهای فارسی و انگلیسی تسلط داشته و ماشین نویسی فارسی و لاتین هم بداند مورد احتیاج یك شرکت ساختمانی است . واجدین شرایط از ساعت ۴ تا ۶ بعد از ظهر با تلفن های ۶۰۱۲۷ و ۴۸۹۰۲تماس بگیرید .

استخدام

یك‌واحد بزرك‌صنعتی جدیدالتاسیس‌جهت سرپرستی‌قسمت‌های مختلف خود عده‌ای‌افراد باشرایط زیر استخدام مینماید .

۱ـ حداقل معلومات دیپلم کامل متوسطه و تسلط کامل بزبان انگلیسی (دارندگان مدارك تحصیلی بالاتر حق تقدم خواهند داشت .)

۲ـ داشتن ۵سال سابقه کار در کارخانجات تولیدی .

۳ـ حداکثر سن ۳۵ سال

داوطلبان مشخصات کامل خود را با ذکر سوابق کار و آدرس دقیق بصندوق پستی شماره ۱۷۰۲ر۱۴ ارسال نمایند .

۱ـ۲ آـ۶۸۶۰

کارخانجات صنعتی مهندس موسی بهار (زاگرس)

بدونفر نقشه‌کش و چندنفر جوشکار ورق‌کار که حداقل دارای گواهینامه ششم ابتدائی‌و برك معافی نظام وظیفه باشند نیازمند است .

متقاضیان به کارگزینی کارخانه جاده مخصوص کرج کیلومتر۲۲ تلفن ۶۹۹۹۴ مراجعه نمایند .

۱ـ۲ آـ۶۸۹۲

شرکت تولیدی اس ـ تی

برای تکمیل کادر پرسنلی‌خود بچند نفر دوشیزه یا بانوبرای کار های حسابداری و منشی‌گری و تلفنچی نیازمند است.داوطلبان میتوانند همه روزه بین ساعت ۴ تا ۸بعد از ظهر بآدرس‌خیابان فردوسی اول‌خیابان ثبت پلاك ۱۱ مراجعه نمایند .

۱ـ۲ آـ۶۹۴۲

برای نصف روز

شخصی که بتواندنامه های بازرگانی را بزبان های فرانسه انگلیسی‌بنویسد و ماشین نویسی هم بداند با حقوق مکفی استخدام میشود داوطلبان‌با تلفن۷۷۴۹۶۲ر۶۳ مکالمه فرمائید

۱ـ۲ آـ۶۹۰۸

کانون هنری پاترا

یکنفر دفتردار زن و عده‌ای خانم و آقا علاقمند به هنرپیشگی برای بازی در فیلم های فارسی و تآتر و تلویزیون میپذیرد . احمد کاشانی کارگردان تآتر . دروازه‌دولت روبروی‌پمپ‌بنزین کوچه حمیدالدوله تلفن ۳۱۴۵۳۹

مرکز درمانی برای صبحها

احتیاج بخانم‌دکتر متخصص‌زنان‌و دندان پزشك (باپروانه دائم) برای کشیك شب و متخصص آزمایشگاه برای عصر دارد داوطلبان می‌توانندباتلفن۹۵۴۰۰۵ تماس بگیرند .

آـ۷۱۹ ۱ـ۳

آشپز

یکنفر آشپز مرد که بتهیه اغذیه ایرانی و فرنگی آشنائی کامل داشته باشد برای تمام‌وقت استخدام میشود .

داوطلبین میتوانند از ساعت۹ صبح تا یك بعد از ظهر و از ساعت ۳ تا ۶ بعد از ظهر توسط تلفن۶۱۱۹۱۳ بآقای بهگام‌مراجعه نمایند .

۱ـ۲ آـ۳۹۵۵

استخدام ویزیتور

یکی از موسسات تولیدی‌تعدادی ویزیتوربرای‌شهرستانها که‌پایه تحصیلات آنها در حدود دیپلم دارای سابقه کار ـ معرف و ضامن‌معتبرباشند استخدام‌مینماید داوطلبان میتوانند بین‌ساعت۵تا۷ بعد از ظهر با تلفنهای ۴۶۵۸۰و ۶۱۲۰۴۴ تماس بگیرند .

۱ـ۲ آـ۶۹۷۲

برای کار در قسمت یدکی

ماشین‌آلات عده‌ای جوان‌فعال با مشخصات زیرمورد احتیاج است

۱ـ آشنا بزبان انگلیسی

۲ـ عدم اشتغال به تحصیل

۳ـ انجام خدمت وظیفه یا برك معافیت

۴ـ دارای تضمین کافی

واجدین شرایط با صندوق‌پستی شماره ۱۱۲۲ مکاتبه نمایند .

۱ـ۲ آـ۶۹۹۴

آگهی استخدام پزشك

انجمن ملی حمایت کودکان برای تکمیل کادر فنی خود درتهران یکنفر پزشك متخصص کودکان ویکنفر روانپزشك استخدام مینماید .

داوطلبان بادر دست داشتن فتوکپی مدارك تحصیلی به کارگزینی انجمن (خیابان‌پهلوی بالاتر ازمیدان ولیعهد خیابان خسروخاور شماره ۲۹) مراجعه فرمایند .

آـ۶۷۳۲

آگهی استخدام

هواپیمائی ملی‌ایران برای تکمیل کادر تدارکات خودتعدادی‌دیپلمه ریاضی با مشخصات وشرایط زیر استخدام می نماید .

۱ـداشتن دیپلم ریاضی

۲ـحداکثرسن۲۶سال

۳ـ آشنائی به زبان انگلیسی

۴ـداشتن برك خاتمه خدمت یا معافیت دائم نظام وظیفه

افراد واجد شرایط از طریق‌مسابقه ومصاحبه انتخاب می گردند.

داوطلبان می توانند درخواست‌خودر ابوسیله پست سفارشی با تعیین آدرس دقیق وشماره تلفن وفتوکپی آخرین مدرك تحصیلی ودو قطعه عکس ۴×۶ ومعافیت نظام وظیفه تا آخرروز۲۰ر۲ر۴۹به قسمت‌استخدام هواپیمائی ملی ایران‌واقع درخیابان فرصت‌چهارراه ثریا ارسال دارند . آـ۵۵۹۰ ۱ـ۵ هواپیمائی ملی‌ایران

هواپیمائی ملی ایران «هما»

ماشینهای چمن زنی موتوری Pope

واقسام فواره وآبپاش پوپ برای استفاده درپارکها ـ خیابانها ومنازل

شرکت سهامی مکاورز ـ خیابان ایزنهاور شماره ۶۹۱ تلفن ۹۵۶۳۳۱

Mitsui O.S.K. Lines

خط کشتیرانی میتسوئی او ـ اس ـ کی

کشتی «تیگریس‌مارو» سفر ۱۲

به‌بندر خرمشهر وارد و در ضمن‌تخلیه‌برای بنادر ذیل کالای صادراتی بارگیری مینماید

کاراچی ـ سنگاپور ـ هونك‌کنك ـ کوبه یوکوهاما ـ ناکویا

کشتی «آزوماسان‌مارو» سفر ۷۵

درحدود ۱۲ اردیبهشت بخرمشهروارد ومشغول تخلیه خواهدشد .

برای‌کسب اطلاع بیشتر و تامین‌جا بنمایندگی کل درایران

شرکت سهامی

لوانت‌اکسپرس ترانسپورت (ایران)

تهران : خیابان سعدی شماره ۴۴۷ـ تلفن ۳۰۵۳۱۳ـ ۳۰۵۳۱۴ـ ۳۰۵۳۱۵ ۳۳۲۱۵۴ و یا شعبات این شرکت در

خرمشهر ـ خیابان فردوسی‌شماره۱۹۴ تلفن ۲۸۱۴ ـ۲۸۱۵ ـ۳۹۳۵

تبریز ـ خیابان فردوسی تلفن ۲۳۷۰ـ ۴۶۹۰.

آبادان ـ شماره ۱۶ سان شاین‌بریم تلفن ۲۱۵۱ .

جدیدترین دستگاه یونجه چین وعلف برموتوری

چهارچرخ بافرمان دستی

مجهز به موتور دیزل ۱۰ اسب لمباردینی

عرض برش : ۱/۴۵ متر

دارای ۶ دنده باترمز اضافی

مارك اسپشال کاپ

ساخت کارخانه بدونی

راحت‌ترین وباصرفه‌ترین دستگاه برداشت یونجه وعلوفه درمزارع بزرگ وکوچك

نماینده انحصاری درایران : شرکت اگریفارم ـ خیابان شاهرضا نرسیده به پیچ شمیران ـ تلفن : ۷۲۸۰۱ ۷۶۴۵۹۸

S.O.S. SERVICE

سرویس امداد

کانون جهانگردی واتومبیل کلوب شاهنشاهی ایران

شبانه روز آماده کمك رایگان باعضای محترم میباشد

تلفن ۴۸۳۴۳ ـ ۴۸۳۴۲

نیازمندیها

تلفنهای ۳۱۱۲۲۴ و ۳۱۱۲۲۰

خرید و فروش اثاثیه

خرید

فرش کیهان تلفن ۷۶۳۷۷۶
خریدار انواع قالی و قالیچه در منازل میباشد لطفا یادداشت فرمائید برای معاملات همه‌نوع فرش با تلفن ۷۶۳۷۷۶ فرش کیهان مکالمه فرمائید خیابان روزولت میدان ۲۵ شهریور

فروشگاه فرش طوسی
فرشهای کهنه و نوشسکین قیمت صادرات از سایرین بهتر میخرد : تلفن ۷۵۹۰۲۹

تلفن ۷۳۳۰۶ تهران کالا
فرشهای کهنه‌ونوسکین قیمت جهت صادرات‌با وجه نقدازمنازل با عالیترین قیمت خریداریم‌ضمنا فبوصات فرش بانکی ارزیابی‌شده. زیادتر خریداریم تلفن ۷۸۲۴۱۳

فروشگاه‌شایان ۶۱۰۳۳۸۱
تلفنی خریدار هر نوع فالی فالیچه کهنه‌نوجهت صادرات یخچال‌تلویزیون اجاق‌گازلباسشوئی .

نمایشگاه‌فرش گلشن ۶۲۱۴۲۱
همه‌نوع فرشهای کهنه‌خریداریم وهمه‌رقم فرش نو موجود میباشد فرشهای‌کهنه با نو معاوضه‌میشود خیابان پهلوی بالای ایستگاه‌بیمه جنب بانک ملی یوسف آباد .

فرش محسن
فرشهای کهنه و پوشما نقدا خریداری و معاوضه میشود تلفن ۶۰۹۴۰ سیمتری بین شاه و حشمت‌الدوله

فروشگاه و نمایشگاه آسیا
یخچال ـ تلویزیون ـ اجاق گاز و فرش شما را عادلانه خریداریم شاه چهار راه پیروز تلفن ۶۱۲۸۳۲

فروشگاه خالقی
تلفنهای ۳۵۳۰۸۰ و ۳۵۳۰۹۰
فرش‌کهنه و نویخچال، تلویزیون لوازم منزل شما را خریداریم .

فرش توکلی
فرش های کهنه شرکت سهامی فرش ایران و غیره را بقیمت صادراتی‌خریداراست. بودرجمهری سرای رازی تلفن ۷۰۸۲۹

فروشگاه ایران فرش
تلفن ۷۷۴۹۷۴
کلیه لوازم شما بهر مبلغ باشد بیشتر از سایرین نقد خریداریم

فروشگاه فرش زیبا ۹۵۰۲۳۰
خریدار و فروشنده فرش‌های کهنه و نو تاج نبش نمازی‌دوم حاجی لاری

فروشگاه آرمان تلفن ۶۹۶۲۲
بهترین خریدار تلویزیون‌فرش چراغ گاز و هرنوع یخچال‌نفتی

فروشگاه بختیاری تلفن ۷۵۹۳۲۹
بهترین خریدار کلیه لوازم منزل

فرش فروردین تلفن ۴۲۰۸۵
بهترین خریدار فرشهای کهنه‌و نو

نمایشگاه‌های مبل

پرده دوزی ارجمند ۳۲۷۳۷۰

پیراهن مبل : ۳۳۹۵۰۵
تعویض پارچه مبل : ۳۳۹۵۰۵
پرده دوزی شهرزاد : ۳۳۹۵۰۵

تعمیرات

تعمیر تلویزیون
تعمیرگاه تلویزیون الکترون
تلفن ۷۶۳۶۸۲
تعمیر تلویزیون های R.C.A. شاوب‌لورنس ـ تلفنکن ـ سیرا فیلیپس و سایر مارکها و نصب کنورتور و آنتن تمام کانال با سرویس مجهز سیار بویژه شمیرانات .

تلویزیون سرویس
R.C.A.-R.T.I.
تعمیرگاه مجهز با سرویسهای سیار تعمیر تلویزیونهای شاوب لورنس فیلیپس بلاپونکت گروندیک تلفونکن امرسون و سایر مارکهای اروپائی آمریکائی سازلترین قیمت در اسرع وقت با تضمین کتبی ۳۱۳۲۷۸ و ۳۱۳۲۶۲

غرب الکترونیک
تعمیر انواع تلویزیون و نصب کنورتور اتوماتیک آلمانی ۳۰٪ تخفیف با سرویس سیار تلفن ۷۵۴۵۰
تـ ۵۳۸ ـ ۸ ـ ۲۶

شرکت‌مهندسین‌تلویزیون
تعمیر هر نوع تلویزیون‌ونقویت لامپ تصویر تلفن ۶۱۱۴۳۴

کولر

کارگاه صنعتی نوین
سازنده کانال سرویس ونصب کولر و تهویه مطبوع با ۱۰٪ تخفیف ۲۲۰۴۴
تـ ۳ ـ ۲۶ تـ ۵۷۶

سرویس‌کولر ۲۰۰ریال
قطعات یدکی ۴۰ درصد تخفیف کار های انجام شده یك فصل گارانتی تلفن ۷۸۰۱۲۵

جنرال سرویس

نصب و تعمیرات ورنك
انواع کولر یخچال،لباس شوئی تلفن ۷۹۳۰۵۷
نصب و سرویس کانال‌کشی کولر
سازمان فنی مهر تلفن ۷۹۰۵۳۳

نصب کولر و کانال‌کشی
رحمانی تلفن ۵۸۱۵۴۶
نصب کولر
و کانال‌کشی ساختمان ۷۶۵۲۶۴

نصب آبگرمکن و کولر ۶۲۱۰۶۱

تعمیر یخچال

تعمیرگاه یخچال فریجیدر
تحت نظر متخصصین ورزیده با ۳۰ سال سابقه در امور یخچال ضمنا لوازم یدکی موجود تلفن ۷۲۳۳۶

رستورانهای خانوادگی

پهلوی تلفنهای ۸۹۲۲۸۱
۸۹۲۲۸۲ ـ ۸۹۲۲۸۳

معاملات تلفن

آژانس معاوضه تلفن
تلفن کجا دارید ؟ و تلفن کجا میخواهید ؟ تلفن ۶۳۱۲۱۲ و ۶۳۱۲۱۱
تـ ۷۲۵ ـ ۱ ـ ۵

جویای کار

دکتر آرشیتکت
از اروپا با تجربه ، داوطلب کاربعدازظهرها تلفن۶۱۳۷۹۹ـ ۶۱۳۷۹۹
۴۲۲۶۲
۱ ـ ۳ تـ ۴۰۰۵

فروشگاههای اتومبیل

انواع جیپ ولندروو وانت موجود ۴۷۰۷۵

نمایشگاه برادران‌رستمی
خرید و فروش هرنوع اتومبیل
آدرس نارمك تلفن ۷۹۰۳۵۳
۱ ـ ۳ تـ ۶۱۲

بازار اتومبیل ۹۴۰
خرید و فروش اتومبیل ۳۰۱۳۲۷
تـ ۶۳۱ ـ ۲ ـ ۲۶

برای اتومبیل شما

دوکش صندلی اتومبیل
کالا
فردوسی ـ جنب کوچه برلیان
نمایشگاه تلفن: ۲۰۴۲۵۰ و ۵۰۵۸۰

دوکش صندلی اتومبیل
ایرانشهر
بانصب فوری
میدان فردوسی ـ اول ایرانشهر
تلفن ۶۱۲۳۵۲

کرایه

اتولو کس
اتومبیلهای تشریفاتی باراننده برای داخل و خارج تهران میدان فردوسی تلفن ۴۴۶۰۵ و ۶۱۱۲۷۰

جرثقیل و تریلی جاسب
تلفن ۲۵۷۶۵ و ۲۷۸۱۸

جرثقیل عنایت
تلفن ۵۳۷۷۰

گاز مورد نیاز شما

پخش گاز
شرکت بوتاگاز از ۷ونیم صبح تا ۸ شب تلفنهای:
۳۳۳۲۲۳ ـ ۳۳۲۳۸۹

ادساگاز
«پخش نار»
۴۴۸۰۲ ـ ۴۶۷۶۶
۶۹۷۴۵
سرویس
۶۱۲۴۷۱

ایران‌گاز
همه‌روزه‌از ساعت ۷ صبح الی ۱۱شب تلفن بخش‌گاز
۳۰۷ الی ۶۱۱۳۰۱

سرویس پخش‌گاز جنرال
تلفنهای:
۹۵۸۲۵۲ ـ ۹۵۷۶۹۳
۹۵۹۲۶۴ ـ ۹۵۷۷۹۴
پخش گاز در تمام ایام هفته

پخش گاز شرکت بوتان
از ۷٫۵ صبح تا ۸ شب بتلفنهای ۹۵۳۵۱۷۵۵ و ۳۳۸۲۲۲ و ۳۳۲۹۲۴ آماده قبول اعلانات مشترکین محترم خود در تهران میباشد.

شرکت پرسی گاز
برای سفارش گاز با سرویس از ۷ صبح الی ۱۰ شب بتلفنهای ۶۵۲۴۰ ـ ۶۵۲۹۱
۴۷۹۹۰ و ۴۷۲۴۷ مزاجعه شود.

فروش اتومبیل

وانت
مدل ۶۴
وانت انتقاش مدل ۶۴ دیزلی با اطاق آماده فروش ۷۷۰۶۳۶
۱ ـ ۳ تـ ۶۷۶

مرکوری
مدل ۶۸
یکدستگاه اتومبیل گوکار (مرکوری)
مدل ۶۸ با ضبط صوت‌بسیار تمیز بعلت مسافرت فوری بفروش میرسد آژانس نیری ۶۲۸۶۱۰
۱ ـ ۱۰ تـ ۵۸۲

فروشگاههای اتومبیل

انواع جیپ ولندروو وانت موجود ۴۷۰۷۵

نمایشگاه برادران‌رستمی
خرید و فروش هرنوع اتومبیل
آدرس نارمك تلفن ۷۹۰۳۵۳
۱ ـ ۳ تـ ۶۱۲

بازار اتومبیل ۹۴۰
خرید و فروش اتومبیل ۳۰۱۳۲۷
تـ ۶۳۱ ـ ۲ ـ ۲۶

برای اتومبیل شما

دوکش صندلی اتومبیل
کالا
فردوسی ـ جنب کوچه برلیان
نمایشگاه تلفن: ۲۰۴۲۵۰ و ۵۰۵۸۰

دوکش صندلی اتومبیل
ایرانشهر
بانصب فوری
میدان فردوسی ـ اول ایرانشهر
تلفن ۶۱۲۳۵۲

کرایه

اتولو کس
اتومبیلهای تشریفاتی باراننده برای داخل و خارج تهران میدان فردوسی تلفن ۴۴۶۰۵ و ۶۱۱۲۷۰

جرثقیل و تریلی جاسب
تلفن ۲۵۷۶۵ و ۲۷۸۱۸

جرثقیل عنایت
تلفن ۵۳۷۷۰

مسافرت و اتومبیل

ساعات کار پان آمریکن
از ۸٫۳۰ صبح تا ۶ بعدازظهر
بغیر از جمعه
تهران ـ خیابان شاهرضا نبش ویلا تلفن ۶۵۹۹۱
آبادان ـ هتل‌بین‌المللی آبادان تلفن ۳۰۱۱

سیفولوکس تهیه انواع شربت‌گازدار

برنامه سینماها

- رومئوژولیت ـ رنگی ـ اولیویاهوسی ـ لئونارداوایتینك
  امپایر (۶۲۳۹۴۲) ۱۵ر۱۱ـ ۳ـ ۱۵ر۵ـ ۷ر۳۰ـ ۹ر۴۵
- دومین ماه‌عسل ـ رنگی ـ جیمز گارنر ـ دبی‌رینولدز
  دیاموند (۶۲۸۴۰۰) ۱۵ر۱۱ـ ۳ر۳۰ـ ۵ر۳۰ـ ۷ر۳۰ـ ۹ر۳۰
- قدرت سیاه ـ رنگی ـ جیم براون
  کسری (۷۵۶۹۳۹) ۱۰ر۳۰ـ ۲ر۳۰ـ ۴ر۳۰ـ ۶ر۳۰ـ ۸ر۳۰ـ ۱۰ر۳۰
  درایوین‌ونك (۶۲۲۵۵۷) ۷ر۳۰ـ ۱۰
- پیمان سخت ـ رنگی ـ جیمز کابرن ـ لی‌رمیك
  رادیوسیتی (۴۳۳۲۰) ۱۵ر۱۱ـ ۳ر۳۰ـ ۵ر۳۰ـ ۷ر۳۰ـ ۹ر۳۰
  نیاگارا (۶۵۳۰۷) ۱۱ـ ۳ـ ۵ـ ۷ـ ۹
  ادئون (۳۳۸۱۱۸) ۱۰ر۳۰ـ ۲ـ ۴ـ ۶ـ ۸ـ ۱۰
- گروه محکومین ـ رنگی ـ جك‌پالانس ـ کوردیورگنز
  سانترال (۴۸۶۸۶) ۱۱ـ ۳ـ ۵ـ ۷ـ ۹
  رویال (۴۹۷۸۵) ۱۱ـ ۳ـ ۵ـ ۷ـ ۹
  ایفل (۳۱۱۴۷۷) ۱۰ـ ۱۲ـ ۲ـ ۴ـ ۶ـ ۸ـ ۱۰
  متروپل (۳۳۹۴۱۰) ۳۰ر۱۰ـ ۳۰ر۲ـ ۳۰ر۴ـ ۳۰ر۶ـ ۳۰ر۸
  پولیدور (۶۴۵۸۵) ۳۰ر۱۱ـ ۳۰ر۳ـ ۳۰ر۵ـ ۳۰ر۷ـ ۳۰ر۹
- المپیك در مکزیکو ـ سینماسکوپ ـ رنگی
  پارامونت (۴۸۳۲۲) ۱۵ر۱۱ـ ۳ـ ۱۵ر۵ـ ۳۰ر۷ـ ۴۵ر۹
- طلوع ـ جمشید مشایخی ـ گوگوش ـ فخری خوروش
  کاپری (۴۸۴۰۱) ۱۱ـ ۳ـ ۵ـ ۷ـ ۹
  سیلورسیتی (۸۱۲۰۵) ۳۰ر۱۰ـ ۳۰ر۲ـ ۳۰ر۴ـ ۳۰ر۶ـ ۳۰ر۸
- نبردهای بانچوویلا ـ رنگی ـ یول‌برینر ـ رابرت میچام
  گلدن‌سیتی (۶۱۳۲۶۹) ۱۵ر۱۱ـ ۳۰ر۳ـ ۳۰ر۵ـ ۳۰ر۷ـ ۳۰ر۹
- دنیای فیلیپ ـ رنگی ـ جان‌میلز ـ سیلویاسیمز
  سینه‌موند (۴۸۳۲۲) ۱۱ـ ۳ـ ۵ـ ۷ـ ۹
  سیلورسیتی (۸۱۲۰۵) ۳۰ر۱۰ـ ۳۰ر۲ـ ۳۰ر۴ـ ۳۰ر۶ـ ۳۰ر۸
- رئیس ـ رنگی ـ گریگوری‌پك ـ آن‌هیوود
  آتلانتیك (۶۲۷۱۷۱) ۱۱ـ ۳۰ر۳ـ ۳۰ر۵ـ ۳۰ر۷ـ ۳۰ر۹
- دلیجان خوشبختی ـ رنگی ـ ۷۰میلیمتری ـ لی‌ماروین
  تسهر فرنك (۶۲۷۶۲۸) ۱۱ـ ۳ـ ۱۵ر۶ـ ۳۰ر۹
- مردان حادثه‌جو ـ رنگی ـ پل‌نیومن ـ رابرت ردفورد
  ریولی (۷۵۷۷۷۷) ۱۵ر۱۱ـ ۳۰ر۳ـ ۳۰ر۵ـ ۳۰ر۷ـ ۳۰ر۹
- قطار سریع‌السیر فن‌راین ـ رنگی ـ فرانك سیناترا
  دنیا (۳۳۳۸۱۲) ۳۰ر۱۰ـ ۳۰ر۱ـ ۴ـ ۶ر۳۰ـ ۹
- این گروه جانباز ـ رنگی ـ تونی‌کندال ـ برادهاریس
  ب.ب (۶۹۶۴۱) ۳۰ر۱۰ـ ۲ـ ۴ـ ۶ـ ۸ـ ۱۰
  سیبلا (۳۳۶۴۲۴) ۳۰ر۱۰ـ ۳۰ر۲ـ ۳۰ر۴ـ ۳۰ر۶ـ ۳۰ر۸
- مرز وحشت ـ رنگی ـ سینماسکوپ ـ لانك‌جونز
  رنگین کمان (۷۵۶۷۶۰) ۱۰ـ ۱۲ـ ۲ـ ۴ـ ۶ـ ۸
  کریستال (۳۳۷۶۷۵) ۳۰ر۱۰ـ ۳۰ر۲ـ ۳۰ر۴ـ ۳۰ر۶ـ ۳۰ر۸
- مرد جنجره‌طلائی ـ باشرکت اکبر گلپایگانی ـ سمیلا همایون
  رز (۷۹۷۶۹) ۲۰ر۳ـ ۳۰ر۴ـ ۳۰ر۶ـ ۳۰ر۸
- ده مرد پهلوان ـ سینما سکوپ ـ رنگی ـ دان‌وادیس
  فردوسی (۳۳۵۷۸۴) ۸ـ ۱۰ـ ۱۲ـ ۲ـ ۴ـ ۶ـ ۸
  مراد (۷۳۳۸۲) ۱۰ر۴۵ـ ۱۲ر۴۵ـ ۲ر۴۵ـ ۴ر۴۵ـ ۶ر۴۵ـ ۸ر۴۵
  حافظ (۳۳۴۰۷۴) ۱۵ر۱۱ـ ۱۵ر۳ـ ۱۵ر۵ـ ۱۵ر۷ـ ۱۵ر۹
  پرسپولیس (۵۸۱۰۸۳) ۳۰ر۱۰ـ ۳۰ر۲ـ ۳۰ر۴ـ ۳۰ر۶ـ ۳۰ر۸
  ری (۲۲۵۷۸) ۹ـ ۱۱ـ ۱ـ ۳ـ ۵ـ ۷ـ ۹
  الوند (۳۵۶۵۳۸) ۱۰ـ ۱۲ـ ۲ـ ۴ـ ۶ر۱۵ـ ۸ر۳۰
  کیهان (۹۵۷۳۶۰) ۱۰ـ ۱۲ـ ۲ـ ۴ـ ۶ر۱۵ـ ۸ر۳۰
  کارون (۹۵۱۰۶۵) ۳۰ر۱۰ـ ۳۰ر۲ـ ۳۰ر۴ـ ۳۰ر۶ـ ۳۰ر۸
  پلازا (۴۸۱۷۷) ۱۱ر۱۵ـ ۳ر۱۵ـ ۵ر۱۵ـ ۷ر۱۵ـ ۹ر۱۵
- ۸ گلادیاتور ـ سینماسکوپ ـ رنگی ـ مارك‌فورست
  پانوراما (۷۹۳۵۷۰) ۹ـ ۱۱ـ ۱ـ ۳ـ ۵ـ ۷ـ ۹
- جائی برای مردن پیداکن ـ رنگی ـ رضا فاضلی
  قصرطلائی ۳۰ر۱۰ـ ۳۰ر۱۲ـ ۳۰ر۲ـ ۳۰ر۴ـ ۳۰ر۶ـ ۳۰ر۸
- پنج‌ورق سرنوشت ـ رنگی ـ دین‌مارتین ـ رابرت‌میچم
  آریا (۳۳۹۸۸۴) ۹ـ ۱۱ـ ۱ـ ۳ـ ۵ـ ۷ـ ۹
- اولیور ـ رنگی ـ مارك‌لستر
  بولوار (۶۰۲۹۲) ۱۱ـ ۳۰ر۳ـ ۶ـ ۸ر۳۰
- اجل‌معلق ـ وحدت ـ شیلا ـ بهشتی ـ افسون
  اونیورسال (۶۹۵۰۳) ۳۰ر۱۰ـ ۴۵ر۲ـ ۵ـ ۷ر۳۰ـ ۹ر۴۵
  اروپا (۳۰۳۱۷۹) ۳۰ر۱۰ـ ۳۰ر۲ـ ۳۰ر۴ـ ۴۵ر۶ـ ۹
  میامی (۷۴۳۲۹) ۱۱ـ ۳ـ ۵ـ ۱۵ر۷ـ ۳۰ر۹
  ایران (۳۳۶۳۵۴) ۳۰ر۱۰ـ ۳۰ر۲ـ ۳۰ر۴ـ ۳۰ر۶ـ ۴۵ر۸
  آسیا (۴۲۹۰۹) ۱۱ـ ۳ـ ۱۵ر۵ـ ۳۰ر۷ـ ۴۵ر۹
  ساینا (۳۵۲۴۴۲) ۳۰ر۱۰ـ ۲ـ ۱۵ر۴ـ ۳۰ر۶ـ ۳۰ر۸
  تیسفون (۹۵۸۸۸۲) ۱۰ـ ۱۲ـ ۲ـ ۱۵ر۴ـ ۳۰ر۶ـ ۳۰ر۸
  مارلیك (۹۳۶۶۱۶) ۳۰ر۱۰ـ ۳۰ر۲ـ ۳۰ر۴ـ ۴۵ر۶ـ ۹
  آستارا (۸۴۰۲۲) ۳۰ر۱۰ـ ۳۰ر۲ـ ۳۰ر۴ـ ۳۰ر۶ـ ۳۰ر۸
  مونت‌کارلو (۷۹۷۴۱) ۳۰ر۱۰ـ ۳ـ ۱۵ر۵ـ ۳۰ر۷ـ ۳۰ر۹
  توسکا ۱۰ـ ۱۵ر۱۲ـ ۳۰ر۲ـ ۴۵ر۴ـ ۷ـ ۹ر۱۵
  سیلوانا (۳۳۳۷۷۷) ۱۱ـ ۳ـ ۵ـ ۷ـ ۹ر۱۵
- نیل‌کمال ـ رنگی ـ وحیده رحمان ـ راج‌کومار
  مولن‌روژ (۷۲۹۲۹) ۳۰ر۱۱ـ ۲ـ ۴ر۳۰ـ ۷ـ ۹ر۳۰
  نپتون (۷۶۰۱۳۶) ۳۰ر۱۰ـ ۱ـ ۳ر۳۰ـ ۶ـ ۸ر۳۰
  پاسارگاد (۷۹۲۷۸۲) ۱۰ـ ۱۲ر۳۰ـ ۳ـ ۵ر۳۰ـ ۸
  ژاله (۳۰۴۱۲۰) ۳۰ر۱۰ـ ۱ـ ۳ر۳۰ـ ۶ـ ۸ر۳۰
  شبهوند (۳۵۴۰۴۰) ۹ر۱۵ر۱۱ـ ۱۵ر۱ـ ۱۵ر۴ـ ۴۵ر۶ـ ۱۵ر۹
  دیانا (۴۷۳۶۵) ۳۰ر۱۱ـ ۲ـ ۴ر۳۰ـ ۷ـ ۹ر۳۰
  مهتاب (۴۷۷۷۷) ۱۱ـ ۱ر۳۰ـ ۴ـ ۶ر۳۰ـ ۹
  همای (۳۱۱۶۶۹) ۱۰ـ ۱۲ر۳۰ـ ۳ـ ۵ر۳۰ـ ۸
  ارانوس (۲۷۹۷۱) ۴۵ر۱۰ـ ۱۵ر۱ـ ۴۵ر۳ـ ۴۵ر۵ـ ۸ر۴۵
  اسکار (۹۵۰۸۹۸) ۱۰ـ ۱۲ر۳۰ـ ۳ـ ۵ر۳۰ـ ۸
  چرخ‌وفلك ۳۰ر۹ـ ۳۰ر۱۲ـ ۳۰ر۳ـ ۶ـ ۸ر۳۰
  لیدو (۹۵۱۲۸۲) ۹ـ ۳۰ر۱۱ـ ۲ـ ۴ر۳۰ـ ۷ـ ۹ر۳۰
- رام کردن زن سرکش ـ رنگی ـ الیزابت تیلور
  ناژستیك (۶۸۴۶۱) ۱۱ـ ۳ـ ۵ـ ۷ـ ۹ر۱۵
- زیبا ولی خطرناك ـ ماجرای خانواده رایینسون
  البرز (۳۰۴۲۵۸) ۳۰ر۸ـ ۳۰ر۱۲ـ ۳۰ر۴ـ ۳۰ر۸ـ ۳۰ر۱۰
- فرار آزاد ـ ژان‌پل‌بلموندو ـ جین‌سیبرك
  تخت‌جمشید (۴۳۵۵۰) ۳ـ ۵ـ ۷ـ ۹
- دومی ها ـ رنگی ـ راك‌هودسن
  گلدیس (۶۲۸۷۱۳) ۳۰ر۳ـ ۳۰ر۵ـ ۳۰ر۷
- در گرمای شب ـ رنگی ـ سیدنی پواتیه ـ
  پردیس (۳۰ر۱۰ـ ۳۰ر۲ـ ۳۰ر۴ـ ۳۰ر۶ـ ۴۵ر۸)
- ساحل هوسبازان ـ سینما سکوپ ـ رنگی
  دریا (۷۹۱۷۴۶) ۳۰ر۱۰ـ ۳۰ر۲ـ ۳۰ر۴ـ ۳۰ر۶ـ ۹
- نواداسمیت ـ رنگی ـ استیومك کوئین
  تاج (۳۱۳۸۶۴) ۳۰ر۱۰ـ ۱ـ ۱۵ر۳ـ ۳۰ر۵ـ ۴۵ر۷ـ ۱۰

سانس انگلیسی
گلدیس ساعت ۹ر۳۰ فیلم (دومی‌ها)
درایوین‌ونك ۷ر۳۰ـ ۱۰ فیلم (قدرت‌سیاه)

تاترها

- شهرقصه ـ اثر بیژن مفید
  تالارانجمن (تلفن دورر ۷۵۶۴۴۶) ۸ر۱۵ بعدازظهر
- مردی که مرده بود و خود نمیدانست ـ انتظامی ـ نصیریان
  تالار ۲۵شهریور (۲۵۴۴۴) شروع ۸ر۱۵ بعدازظهر
- سرایدار ـ صیاد ـ صادق‌بهرامی ـ پرویز آزادی
  تالار موزه (۳۱۹۷۷۷) شروع ۸ر۱۵ بعدازظهر

تدریس خصوصی

انگلیسی با فرانسه
توسط خارجی تلفن ۴۷۱۴۱
گروه معلمین خصوصی ۷۵۹۸۲۵

تدریس زبانهای انگلیسی ، فرانسه
آلمانی و ایتالیائی تلفن ۳۱۱۴۴۳
ریاضیات . فیزیك و شیمی توسط‌دانشجوی‌پلی‌تکنیك۳۵۰۸۹۳

کلاس حسابداری ودفترداری دوبل
دوره جدید کلاس حسابداری کاخ دانش زیر نظر استادمحترم آقای حمیدی با سابقه تدریس‌در دانشگاه تهران‌از ۱۷ر۲ر۴۹ تشکیل میشود . در این کلاسها علاوه بر فرا گرفتن فن حسابداری و دفترداری دوبل‌طرز کار باماشین های حساب مدرن دستی و برقی فاسیت معظم‌ترین کارخانه‌سازنده ماشینهای حساب جهان را فرا خواهید گرفت .

کلاس انگلیسی
دوره جدید کلاسهای انگلیسی کاخ دانش زیر نظر استادان فارغ‌التحصیل از آمریکا تشکیل میشود. قبلا نام‌نویسی کنید .

اطلاعیه کلاس خیاطی
چون امتحانات خیاطی مدرسه گرلاوین پاریس در تاریخ ۲۶ اردیبهشت ماه جاری با حضور نمایندگان اعزامی گرلاوین‌پاریس در شعبه این مدرسه در تهران (انجمن‌فرهنگی کاخ‌دانش‌خیابان فرانسه) آغاز میگردد لذا ازکلیه کسانیکه‌جهت شرکت درامتحانات نام‌نویسی‌نموده‌اند خواهشمنداست ساعت ۸ صبح روز ۲۶ر۲ر۴۹در انجمن فرهنگی کاخ دانش‌خیابان فرانسه حضور بهمرسانند .

کاخ دانش
خیابان نادری . پاساژ معتمد. خیابان فرانسه . کوچه مرجان

متفرقه

اسناد لاوصولی خریداریم۳۵۱۶۱۷

تخم‌گل‌فروشی تقوی
بهترین نوع گل و سموم آفات و کود های شیمیائی در فروشگاه تقوی بودجهری مقابل مجسمه ارك تلفن ۲۵۹۷۸

پمپ آب ساخت آمریکا برای کولرهای ابی ۷۹۵ ریال
شرکت لمك خیابان امیر کبیر پلاك ۱۲۲ تلفن ۳۳۵۱۴۳

دارالترجمه پندار
پذیرش از دانشگاه های آمریکا و اروپا . خیابان نادری گالری گلشن‌طبقه دوم شماره ۳۸

نصب و تعمیرات دستگاههای
مخابراتی توسط گروه متخصصین کارآزموده بین ساعت ۴ تا ۷ بعد از ظهر بتلفن ۶۳۲۴۲۳ مراجعه فرمائید .

کوك و تنظیم پیانو یاماها
تلفن ۳۳۵۲۷۶ ـ ۳۳۵۲۶۶
شرکت‌بازرگانی زره

قابل توجه پیمانکاران محترم
ماشین آلات مازاده یك شرکت خارجی‌ازقبیل‌بلدوزر ـ گریدر کمپرسور ـ سایدبوم ـ موتور ژنراتور ـ جرثقیل ـ بیل میکانیکی ـ قیرپاش و غیره با قیمت مناسب بفروش میرسدتلفن ۹۵۷۴۴۲
۱ ـ ۳ تـ ۷۲۷

اوکازیون
موتور ژنراتور راسل ۱۰۰اسب تلفن ۹۵۵۷۵۸ جنرال تولز

داروخانه‌ها

داروخانه مهران
خیابان شیر و خورشید چهار راه استخر تلفن ۹۵۴۰۰۷

B.K.D
بکد
در بازکن برقی
باتضمین پنجساله
نقداً ۲۳۵ تومان
به اقساط ماهیانه بدون پیش قسط
۲۵۰ تومان
بوسیله نفس سفارش دهید و دستگاه در مدت ۴ ساعت نصب و تحویل گیرید
تلفنهای فروش : ۷۷۲۰۰۸ ـ ۶۲۸۷۷۴ ـ ۶۲۷۸۸۲
مرکز فروش و نصب شرکت بکد باشعبات محدود
خیابان پهلوی مقابل پارك ساعی شماره ۶۸۰
فروش دکلیه فروشگاههای لوازم برقی و الکتریکی

لوله بازکنی

رفع گرفتگی لوله‌سیاختمان در ۲ ربع ساعت سازمان تراکم تلفن ۸۸۱۶۸۱

لوله‌بازکنی فاضل‌اب با دستگاه تراکم هوا تلفن ۸۶۶۴۲

لوله بازکنی فاضل آب بادستگاه تراکم‌هوا ۶۴۴۸۵ مسعود

لوله‌بازکن فاضل آب با دستگاه تراکم هوا نصب وسرویس کولر تلفن ـ ۶۲۶۳۴۸

رفع گرفتگی هرنوع لوله‌ساختمانی
باد دستگاه تراکم‌هوا ـ تلفن ۷۸۷۲۲

جنرال ـ سرویس لوله بازکنی فاضل آب
بادستگاه مجهز تراکم‌هوا
آبگرمکن ـ بخاری ـ کولر
تلفن ۷۹۳۰۵۷

لوله بازکنی فاضل آب مقدم ۶۴۶۳۵

لوله بازکنی فاضل آب
بادستگاه تراکم‌هوا
تلفن ۷۵۶۴۰۸

لوله بازکنی فاضل آب
بادستگاه تراکم‌هوا
تلفن ۷۶۳۲۸۶

قبوض

قبل از مراجعه بدبکران بدون هزینه‌ازقیمت‌واقعی قبض‌فرش‌خودمطلع‌شوید اردهالی اول بازارکفاش ها سرای مهدیه تلفن ـ ۲۳۴۸۲

قبوض فرش بانك کار ـ گشائی را صد در صد فوری و چند برابر قیمت سابق خریداریم . تلفن ۲۳۱۱۰

معاملات پول

مورد نیاز
پول با بهره ۱۵٪ جهت املاك شمال شهر نیازمندیم
۷۶۲۶۵۹

پول شرطی ۱۸٪ نیازمندیم۴۸۴۶۳

پول با درآمد تضمین‌شده مورد نیاز است ۲۷۹۴۳

پول‌موجود
وام در مقابل تلفن فوری میدهیم تلفن ۴۵۰۰۸

وام در مقابل تلفن فوری تلفن ۹۵۵۲۵۷

وام در مقابل تلفن فوری میدهیم ۶۷۱۳۱
تـ ۷۲۰ ـ ۱ ـ ۲۶

حانه پول تلفن ۷۳۵۴۱

پول عرب شاهو ۱۴۸۷۴

پول شرطی نامود بانکی ۴۸۴۶۴

پول بیواسطه موجود ۳۲۷۲۹

در خیابان بهار بالاتر از

تخت جمشید ساختمان نبش‌مزینی و بهار دو دستگاه ساختمان‌متصل بهم جمعا ۱۱۰ اطاق‌یکدستگاه ۳۳اطاق و یکی ۷۷ اطاق ودارای آسانسور و شوفاژ و کولر باکانال و تمام لوازم که شامل ۲۵دستگاه آپارتمان میباشد یکجا یا دو قسمت‌اجاره‌داده‌میشود‌خواستاران بمحل فوق یا بتلفن ۷۵۵۷۳۴

شمیران سیدخندان
۱۴ دستگاه ۲ و ۳ اطاقه نوساز از ۴۵۰ الی ۷۰۰ تومان جهت اجاره موجود تلفن ۷۷۰۱۷۶
۱ ـ ۲۰ تـ ۴۷۷

جاده قدیم شمیران مقابل هتل‌اینترناسیونال اول‌مظهری شانزده‌دستگاه ساختمان‌چهار اطاقی مجهز بسرویس لوکس با آسانسور بعلاوه‌دوفروشگاه و یکدستگاه رستوران‌مجهز به شوفاژ ، کولر و پارکینك اجاره داده جمعا یا جداگانه اجاره داده میشود .

صبحها تلفن ۸۵۱۳۹۹
بعدازظهرها ۶۰۹۴۶
تـ ۶۸۴۴

نیازمندیهای اجاره

سازمان نیازمندیهای خارجیان
خانه‌شمارا اجاره میدهد ۶۱۳۹۳۹

موسسه امور خارجیان
مخصوص اجاره منازل نخت‌ـ جمشیدشرقی کاشی۵۰۴ـ ۷۱۷۸۴

برای اجاره نخارجیان
تعداد ۲۰ دستگاه خانه ویلائی مدرن و ده دستگاه آپارتمان ۳ و ۴ اطاق خواب در شمال شهر و شمیرانات مورد نیاز است آژانس سیتی گاید ۷۶۴۸۴۰
۱ ـ ۲ تـ ۳۷۶

منزل شما را فورا اجاره میدهیم آژانس خردمند ۶۲۱۱۴۱
۱ ـ ۱۶ تـ ۳۹۴۵

دو هزار متر سالن مرغداری اجاره میشود . تلفن : ۸۸۰۳۷۵

خریداری میشود

رمبیهای رعفرانیه دره
قشلاق، مکانیرو سعادت اباد عباس اباد ، فرحزاد
راخریداریم بازرگانی جلالی خیابان‌پهلوی تلفن های ۶۲۶۴۱۱ و ۶۲۴۱۹۳

دفترپارس اراضی سیصدمتری داخل‌طرح عباس آباد خریدار است تلفن ۷۶۱۵۵۸

خرید زمین افسریه ۷۹۱۳۵۹

خرید زمینهای مکانیرو کوی سعادت‌آباد۵۱۹۹۰
خرید کوهك جنت‌آباد باغ‌فیض عباس آباد سازمان برنامه ۶۶۲۰۳

زمینهای ۳۰۰ متری‌عباس آباد را خریداریم تلفن ۳۳۹۰۶۷ و ۳۳۶۸۸۵

زمینهای سعادت آباد مکانیر پونك دره قشلاق دروس‌خریداریم تلفن ۳۳۹۰۶۷ و ۳۳۶۸۸۵
۱ ـ ۲۰ تـ ۶۳۰

بنگاههای معاملات املاك

اراضی نارمك تهران پارس پول شرطی امینی تلفن ۷۹۰۰۹۰

بورس املاك شمیران
دفتر براتی باغ‌فردوس ۸۵۲۵۷۵

دفتر پارس مرکز معاملات زمین و مستقل در عباس آباد و شمیرانات تلفن ۷۶۱۵۵۸

بورس‌اراضی‌ولنجك محمودیه علی‌آباد ـ لطفی ۸۹۰۱۵۰

دارندگان‌املاك‌ومستغلات بمنظور تسهیل وانعقاد قرارداد امور مباشرتی خودبتلفن ۲۷۹۴۳مراجعه فرمایند .

خانه های ویلائی‌ومستغلاتی
بزرك وکوچك موجود ۶۳۱۶۴۸
تـ ۵۵۴ ـ ۱ ـ ۱۰

بورس شمال‌غرب کیشا
جنت آباد کوهك باغ فیض ۴۲۳۲۷

پهلوی دره‌قشلاق ، قیطریه
کوی میکانیر ولنجك عابدی ۸۵۰۰۹۵

خریدوفروش اراضی کوی میکانیر
سعادت آباد مرتضوی

توضیح دربارهٔ

ملاقات مرحوم حاج محتشم السلطنه اسفندیاری باهیتلر

جناب آقای سناتورعباس مسعودی مدیر محترم‌موسسه اطلاعات

متمنی است دستور فرمائید شرح زیررا در یکی از اولین شماره‌های روزنامه اطلاعات درج نمایند :

در نشریه موسوم به رهبران مشروطه تالیف آقای ابراهیم صفائی در شرح‌حال مرحوم حسن اسفندیاری محتشم - السلطنه در صفحه ۲۰ نوشته شده است .

محتشم‌السلطنه در سال ۱۳۱۶ برای شرکت‌در مراسم تاجگذاری ژرژ ششم به انگلستان رهسپار گردید و هنگام بازگشت در برلن به ملاقات هیتلر پیشوای نازی نایل گردید و به اتفاق‌محسن رئیس‌وزیر‌مختار ایران‌لحظاتی چند در حضور هیتلر بسربرد شایع شد که در ملاقات دست هیتلر را بوسیده و در پاسخ سئوال هیتلر که‌پرسیده بوده است آیا شما قبلاهم در آلمان بوده‌اید گفته بوده است بلی وقتی که بیزمارك جای عالیجناب بود در آلمان بودم .

اگرچه کسانی که به‌عزت نفس مرحوم محتشم‌السلطنه سابقه‌دارند مسلماباور نکرده‌اند که آن مرد عالیقدر موقع ملاقات دست هیتلر رابوسیده باشد معذلك چون بطوریکه نوشته‌اند اینجانب هم در ملاقات حضور داشتم لازم‌دیدم توضیحا تذکردهم که مسافرت برلن مرحوم محتشم‌السلطنه جزو برنامه ماموریت ایشان نبود بلکه برحسب‌تمایل خود آلمانها و احترامی که‌نسبت بایشان قائل بودند صورت گرفت .

هیتلرازمرحوم محتشم‌السلطنه خیلی تجلیل کرد و با اینکه باشخاص دیگر وقت داده‌بود

قبل‌از آنها مرحوم محتشم - السلطنه را پذیرفت . در موقع ملاقات اظهارادب ایشان‌نسبت به پیشوای آلمان از حدود متعارف که شایستهٔ آن مرد متواضع بود تجاوز نمیکرد و ایشان دست هیتلر را هم نبوسیدند هنگامی که هیتلر سئوال کرد آیا شما قبلا هم در آلمان بودید ایشان‌گفتند موقعی که من دبیر جوانی در سفارت برلن بودم بیزمارك صدراعظم آلمان بود و در تشییع جنازه امپراطورویلهلم اول نیز حضور داشتم .بیانات ایشان بقدری‌جلب توجه‌هیتلر را نمود که با علاقه بیشتری که حاکی ازاین توجه بود سئوالاتی راجع بوضع برلن درآن ایام نمود که مرحوم محتشم‌السلطنه‌به سئوالات‌او پاسخ دادندقبل‌از پایان‌ملاقات هیتلر اظهار داشت شما که آلمان را در موقع عظمت‌خود دیده‌اید بدنیست آلمان‌امروز را هم که‌بزرك‌میشود به‌بینید- یااینکه توقف شما در برلن کوتاه است من دستور میدهم برنامه فشرده‌ای برای اینکار تهیه نمایند . این بود جریان ملاقات مرحوم محتشم‌السلطنه با پیشوای آلمان .

بااظهار تشکر . محسن‌رئیس

انقلاب سفید در ایران

امید به آینده راجایگزین‌اعتقاد به تقدیر کرده است

روزنامه دی‌ولت‌چاپ آلمان درباره انقلاب سفید ایران مقاله‌ای چاپ کرده‌بود که قسمت‌اول آن‌درشماره گذشته چاپ شد اینك دنباله‌مقاله دی‌ولت :

هما دون درایران‌از یك « اعجاز اقتصادی» سخن گفته میشود . بانك جهانی وایالات متحده‌امریکا ایران را از لیست کشور های‌در حال توسعه حذف کرده‌اند چرا؟

پاسخگوی این‌سئوال وانچه‌می توان در اینجا مثال زد . جاده کرج است که از کنار فرودگاه گذشته بسوی غرب‌ادامه‌می یابد. این خیابان بطول سی کیلومتر بوده‌و ازطریق‌فلات‌مرتفع‌بطرف‌رشته جبال‌البرروامع درشمال تشیده میشود جاده مزبور را که بطریق پنج خط اسفالت شده‌است‌می‌توان دردومین مرتبه‌ای که دست به اسفالت آن می‌زنند براحتی‌بیك‌خیابان‌عریض‌ده خطتبدیل کرد .

درفاصله‌چشم‌رس و موازی با این جاده اتوبانی بطریق اتوبان های آلمان ساخته شده است .

سمت چپ و راست جاده کرج کارخانه های مدرن و کارگاه‌های تولید اتوبوس و تهیه مواد غذائی برای دام - کفش ، لاستیك،وسائل نقلیه ، شیرینی و شکلات، دارو و وسائل برقی قرار گرفته است . کارگران نیز توسط اتوبوس از پایتخت که در فاصله نزدیك است به محل کار خود میروند .

تولیدات اجتماعی(بدون پرداخت مالیات) ایران در هفت سال اخیر دوبرابر شده استو رشد سالانه ۱۲٪می‌باشد . از سال ۱۹۶۸ تا ۱۹۶۹ تولیدات کشاورزی پنج‌درصد صادرات (غیر از نفت) یازده‌درصد تولیدان صنعتی دوازده درصد و درآمد شانزده درصد و سرمایه- گذاری نوزده درصد افزایش‌یافته است . ایران‌در خاورمیانه ازلحاظ تولید نفت در درجه اولو دررديف بندی جهانی بعد از ایالات متحده آمریکا و اتحاد جماهیر شوروی‌در درجه سوم قرار دارد ولی در بین کشور های صادر کننده نفت در جهان در راس همه ممالك‌میباشد.

به عقیده اردشیر زاهدی وزیر امور خارجه ، صنایع آلمان تحول زمانی ایران رادیر درك کرده‌اند. تهران ده سال‌قبل تقاضای‌سرمایه گذاریهای خصوصی آلمانی ها را نمود ،اما اکنون فرصت های خوب ده ساله قبل از دست رفته است. حالا آلمان فدرال مجبور است با رقبای خارجی خودمبارزه کندواین مبارزه هرسال شدیدتر خواهدشد. سرمایه‌گذاری صاحبان صنایع آلمان غربی بالغ برصد میلیون مارك میشود .آمریکائی ها چهار برابر و انگلیسی ها دو برابر این مقدار سرمایه گذاری کرده‌اند . رقیب آینده ژاپن خواهد بود .

تحسین کنندگان ایران این کشور راه سرزمین روهر دنیای اسلام» و یا «ژاپن خاورمیانه» می نامند .

*** تهران**

تهران غرق در اتومبیل است. در خیابان های شش خطه پایتخت در ساعات تراکم عبورو مرور مثل پایتخت های غربی اتومبیل ها به کندی‌پیش میروند از هتل هیلتون تا وزارتخانه‌ها ، شخص ۴۵ دقیقه در راه است . وضع شلوغ‌ترافیك در اینجا هم مثل اینکه فقط با ساختن مترو درست خواهد شد دهات مرتبا وارد قطب مغناطیسی شهرها میشود. شمیران که‌روزگاری ییلاق تابستانی اشخاص ثروتمند تهران‌بود از مدتها پیش بصورت حومه پایتخت درآمده است. از دامنه کوه بسمت خیابان آیزنهاور و خیابان شاهرضا تهران در حال رشد کردن است.ویلاهای‌باشکوه منازل‌مسکونی برای طبقه متوسط بیمارستانهائی که از نظر سبك معماری خیلی خوب‌هستند. مدارس با پنجره های زیاد وروشن. پمپ بنزین‌های بزرك با ۱۶ سکوی بنزین گیری ، هتل های مدرن بوتیك های زیبا ، رستوران های گرانقیمت .

تهران شهری است‌پاسخگوی حوائج ، اما نمی شود گفت که حتما قشنك است .

شهر از همه طرف بزرك میشود و مرتزیت ندارد . خانه ها باآجر های خاکستری تیره ساخته شده‌و ۲یا۳ طبقه میباشد ،ولی بهتر بود که تهران از این‌یکنواختی‌بیرون می‌آمد . تهران طبق برنامه ولی بیفواره در دامنه های البرز که در زمستان پوشیده از برف‌است پیش رفته و همینطور بطرف شرق و جنوب و غرب بکام بیابانهای بیروح فرومیرود . دهات قدیمی تبدیل بمحله های مسکونی به سبك امروز میشود . سرعت در کار ساختمان باندازه‌ای است که در بعضی نقاط احداث خیابان ها بااین سرعت وفق نمیدهد و در روزهای بارانی این محله های نوساز در گل‌ولای فرو میرود . اما تهران ایران‌نیست - هنوزنه! هنوز شهرنشین‌ها در اقلیت‌هستند حتی آنهائی که میتوانندبنویسند و بخوانند . بااین حال اصلاحات در حال توسعه میباشد و این اصلاحات در کشوری چون‌ایران بدین‌معنی است :

کاسته‌شدن تعداد بیسوادها- غلبه بر خرافات و اعطای حقوق سیاسی بزنان . به عبارت دیگر پیشرفت بوسیله تعلیم و تربیت بایك برنامه اصلاحی - بدون تحصیل زور و بدون خونریزی . یك تحول عمرانی آنهم در چند نسل معدود .

*** سپاهیان انقلاب**

«سپاه دانش» هم باین برنامه کمك میکند . دیپلمه های وظیفه که بعداز چهار ماه تعلیمات‌اولیه نظامی بمدت یکسال‌ونیم به دهات میروند که به کشاورزان نوشتن‌و خواندن بیاموزند و آنان را در مسائل کشاورزی و دامپروری راهنمائی نموده و به‌آنها درامور اداری و مسائل حقوقی و همچنین بهداشت یاری کنند . در دوره- های تعلیماتی سربازانی که بعد ها انیفورم سبز مایل به قهوه‌ای ارتش را می‌پوشند برای وظائف خود آماده میشوند .

من سه نفر از این سپاهیان‌را در ارتفاعات مرتفع سدکرج دیدم آنها چادر خودرا کنار جاده برپا کرده بودند و تختخواب سفری‌و یك بخاری کوچك نفتی داشتند. سردوشی‌های سبز آنها علامت سپاه ترویج وآبادانی بود . این سه‌نفر در یك ده که در دره‌قرار داشت انجام وظیفه میکردند . آنها میگفتند درگذشته ، اگر الاغ یکی از دهقانان میلنگید ، حیوان را نزد دعانویس میبردند تااو برای سلامتی حیوان دعا کند، ولی اکنون همان دهاتی باحیوان مریض نزد آنها می‌آید .

«سپاه دانش» بخاطر «انقلاب‌از بالا» که‌بفرمان شاهنشاه صورت گرفت ودر ۶ ماده خلاصه شده مبارزه میکند :

سلب مالکیت از ملاکین‌بزرك و «هزارفامیل» که زمانی به این کشور حکومت میکردند ،مبارزه علیه بیسوادی و خرافات وفادانی ملی کردن جنگلها ، فروش سهام کارخانه‌های دولتی . سهیم شدن کارگران در سود کارگاهها،دادن حق رای بزنان .

قسمت اعظم اصلاحات اراضی به‌پایان رسیده است شاهنشاه‌با بخشیدن املاك سلطنتی به عنوان نمونه ارزنده‌ای دراین راه پیشقدم شدند ولی بوجودآوردن اتحادیه ها هنوز توام با اشکال می‌باشد. مالکین بزرك نیز بادریافت‌خسارت وارد صنایع و کارهای تولیدی شده‌اند .

بطور کلی «انقلاب سفید» موفق شده است که امید به‌آینده را جایگزین اعتقاد به‌تقدیر کند.

ایران برای رشد و پیشرفت احتیاج به‌آرامش دارد اما این کشور نفت‌خیز در منطقه طوفانی سیاست دنیا قرار گرفته است . امروز در مرزهای شمالی بااتحاد جماهیر شوروی آرامش حکمفرما است . مسکو در حال حاضردر ثبات سیاست ایران اخلال نمی- کند .

«دشمن دائمی دیروز»حتی بعنوان رقیب پیروز شده آلمان فدرال در نزدیکی اصفهان کارخانه‌ذوب آهن میسازد در مقابل ، ایران بوسیله لوله‌های سراسری کشور بروسیه گاز صادر میکندوشوروی نیز با دوبرابر قیمت قسمتی ازآن رابارو‌پای غربی میفروشد .

بعداز خروج نیرو های‌انگلستان از شیخ نشین ها ،ایران‌میخواهد به‌رویای قدیمی یعنی رهبری خود در خلیج فارس جنبه حقیقی دهد. آنهاخواهان الحاق‌بحرین هستند که در ۲۰۰سال پیش ایرانی‌بوده است. شاهنشاه دعاوی‌ارضی‌خویش راباجملاتی قاطع و محکم اعلام کرده‌اند . به عقیده‌ناظرین خارجی اگر در مراجعه به افکار عمومی، مردم‌بحرین آزادانه مخالفت خود را باالحاق باایران اعلام کنند از این شیخ‌نشین نفت‌خیز چشم‌پوشی خواهدشد .

شاهنشاه سعی می کنند که در نزاع های ارضی با قدرتهای‌خلیج فارس به توافق‌برسند .ایران ده تاسال ۱۹۳۵ «پرزیا » نامیده‌میشد دارای مساحتی برابر ۱٫۶ میلیون کیلومتر مربع‌است‌یعنی ۷برابر آلمان‌غربی است . سه چهارم‌خاك این‌کشور از کوه هاو صحرا ها تشکیل شده‌است . ملت هرچهار سال ۲۰۰ نماینده برای «مجلس انتخاب میکندو دومین مجلس ، «سنا»می‌باشد که ۶۰ نماینده آن هر شش سال یکبار انتخاب می شوند. دولت در حال حاضر از حزب«ایران‌نوین » تشکیل شده است مهمترین احزاب دیگر عبارتنداز حزب «مردم» و حزب دست‌راستی «پان‌ایرانیست »

کتابخانه اطلاعات

آئین‌دادرسی مدنی و بازرگانی

تالیف دکتر احمد متین دفتری

چاپ دوم جلد سوم‌آئین دادرسی مدنی تالیف استاد عالیقدردکترمتین‌دفتری‌مشتمل برطواری دادرسی (شرح تفضیلی‌ایرادات ومرور زمان و اختلاف در صلاحیت‌وانواع تامین ها ودعاوی طاری‌توفیق وزوال دادرسی - ادله اثبات دعوی - ترتیب رسیدگی‌به اسناد و سایر ادله‌واماررات) اخیرا انتشار یافت. استاد هنوز از خستگی زحمت‌تالیف کتاب جامع «حقوق بشرو حمایت بین‌المللی آن» نیاسوده بود که بکارسنگین و پرمشقت تجدید این جلد آئین‌دادرسی همت گماشت که ناظر به اهم مباحث این‌رشته حقوق است با توجه کامل‌به تحولات‌قانونگذاری‌وتصمیمات قضائی و حقوق تطبیقی در فاصله یازده سال بین چاپ اول و دوم بمنظور اینکه‌مقارن شروع نیمه‌دوم سال تحصیلی این کتاب نفیس به موقع‌در اختیار دانشجویان قرارگیرد. این اهتمام حاکی از علاقه وافری است که ایشان همواره‌به‌مقدرات دانشجویان داشته و دارد.

از امتیازات این جلدسوم جدید ضمیمه مطولی است که در واقع طلیعه جلدچهارم است راجع به مباحث مربوط به جهات بین‌المللی امور قضائی بنام «تعاون قضائی بین‌المللی » مشتمل برمتون‌و شرح قرارداد های جدید بین‌المللی مربوط به آئین دادرسی و اجرای احکام‌داوری بین‌المللی و غیره که‌تاکنون کتابی در این مباحث تالیف نشده است و مزیت دیگر دیباچه این کتاب است‌تحت عنوان مبارزه برای حقو قانون که محصول یك ثلث قرن تجربه استادی استو مطالعه آن برای عموم دانشگاهیان و کسانی که به آینده دانشگاه در ایران علاقمند هستند واجب است.

***

ازطرف دانشجویان دانشگاه نامه‌ای‌درمورد تالیف کتاب مزبور به ما رسید که در آن احساسات گرمی نسبت به استاد ابراز داشته‌و از زحمات وکوشش- های علمی دکتر متین دفتری تقدیر و تشکر کرده‌اند.

شرکت تضامنی طاهر گورابی و پسر

نماینده انحصاری مشمع خودچسب آلمانی درچهارصدطرح ورنك احتیاج به‌نماینده‌فروش در تهران وشهرستان را دارد

دفتر شرکت - جمشیدآباد شمالی- خیابان نوذری پلاك ۴۱ تلفن ۶۹۷۸۶

سازمان فروش - امجدیه‌مقابل تعمیرگاه ب . ام . و - ساختمان روزنامه آژنك طبقه سوم .

۱-۲ آ-۶۴۳۲ «گام»

کمپرسورهای یخ‌سازی با انضمام کندانساتوروالکتروموتور مربوطه بقدرت های از ۲ الی ۱۰ تن در تهران موجوداست

شرکت آلتك : خیابان شاه چهارراه‌شیخ هادی خیابان رازی شمالی‌شماره ۱۲۴ تلفن ۴۵۵۲۱ و ۴۲۰۰۸

محصولات شرکت حمالئوم ایران

- انواع کاغذ دیواری قابل شستشو ازکشورهای مختلف جهان
- کف‌پوشهای پلاستیکی یک پارچه وتایل ازانگلستان وآلمان
- پوشش الیاف نایلون ول وتکس برای دیوار و درب ساختمان ساخت آمریکا
- ۴۴ نوع مواد شیمیائی ساختمان و۱۸ نوع اپکسی ازکارخانجات سی - بی - پی انگلستان برای مقاومت بیشتر ساختمان

تهران - خیابان شاه ساختمان آلومینیوم طبقهٔ دوم

تلفن ۶۰۳۵

MEKALEUM CO مکالئوم

ورق شیروانی پلاسکوکار

درپنج رنگ متنوع

زیباترین پوشش سایبان کنار استخر، آلاچیق وویلاهای مدرن برای حفظ ساختمانها بهترین پوشش پارکینگ وجایگاه بنزین، گاراژ و کارخانجات

مرکز پخش : تهران بازار - سازمان پخش پلاستیک پلاسکوکار

تلفن : ۲۲۲۱۰

برای نصب وزیرسازی فلزی به تلفن ۵۵۸۸۹ مراجعه فرمائید

دعوت ازسهامداران بانك‌اعتبارات‌ایران

مجمع عمومی عادی سالیانه شرکت سهامی بانك اعتبارات ایران ساعت ۱۷ روز چهارشنبه ۲۰ خرداد ماه ۱۳۴۹ (۱۰ ژوئن ۱۹۷۰) در مرکز بانك واقع درخیابان سوم اسفند تشکیل‌خواهد شد . سهامداران بانك میتوانند شخصا یابوسیله نمایندگان‌خود باتوجه بمفاد ماده ۱۳۶ اساسنامه در مجمع حاضر شوند .

«دستور جلسه»

۱- گزارش هیئت مدیره راجع به عملیات و ترازنامه و حساب سود و زیان بانك درسال ۱۳۴۸ .

۲- گزارش بازرس حساب راجع به ترازنامه و حساب سود و زیان بانك درسال ۱۳۴۸ .

۳- اتخاذ تصمیم نسبت به ترازنامه و حساب سود وزیان و داد ن مفاصا به هیئت مدیره برای سال ۱۳۴۸ .

۴- انتخاب اعضاء هیئت مدیره .

۵- انتخاب بازرس یا بازرسان حساب .

۶- مسائل متفرقه .

هیئت مدیره شرکت سهامی بانك اعتبارات ایران

آ-۶۸۶۸

آگهی دعوت مجمع عمومی

جلسه مجمع عمومی عادی سالیانه شرکت سهامی چرمسازی توکلیان در تاریخ روز یکشنبه ۱۰ر۳ر۴۹ ساعت ۵ بعدازظهر در محل شرکت واقع در سرای حاجی حسن‌تشکیل خواهد شد بدینوسیله از عموم دارندگان سهام دعوت میشود با در نظرگرفتن مقررات اساسنامه در جلسه مزبور حضور بهمرسانند .

دستور جلسه :

۱- استماع گزارش هیئت مدیره . ۲- تصویب ترازنامه‌سال ۱۳۴۸ . ۳- تعیین بازرس . ۴- شور در خط مشی آتی شرکت .

هیئت مدیره شرکت سهامی چرمسازی توکلیان

آ-۴۰۰۹

آگهی از شرکت سهامی شمهد

از صاحبان محترم سهام خواهشمند است از تاریخ بیستم اردیبهشت ماه برای دریافت اوراق سهام بدفتر شرکت واقع در خیابان بوذرجمهری غربی‌سرای رازی طبقه چهارم مراجعه‌فرمایند. قبوض پرداختی اقساط سهام به بانکها برای ضبط در پرونده شرکت ضروری است .

چون باید مشخصات کامل صاحب سهم در دفاتر سهام ثبت‌و نمونه امضاء اخذ گردد تقاضا داریم با همراه داشتن شناسنامه شخصا تشریف‌فرما شوند .

سهامدارانی که بسن قانونی نرسیده‌اند ولی قانونی ایشان مراجعه فرمایند . شرکتها و بانکهای صاحب سهم با معرفی نماینده میتوانند سهام خودرا دریافت دارند .

۱-۲ آ-۶۸۰۸

آگهی دعوت ازصاحبان سهام

از کلیه صاحبان سهام شرکت سهامی بوبین ایران دعوت میشود که برای تشکیل مجمع عمومی سالیانه در محل شرکت واقع در خیابان بزرگمهر شماره ۱۶۰ در ساعت ۶ بعد از ظهر روز شنبه ۱۶ خرداد ۱۳۴۹ حضور بهمرسانند .

دستور جلسه :

۱- انتخاب هیئت مدیره و بازرس .

۲- تصویب ترازنامه و تعیین خط مشی شرکت .

شرکت سهامی بوبین ایران

آگهی رسمی

ازصاحبان سهام شرکت سهامی ساختمانهای کشوری طبق ماده ۳۹ اساسنامه دعوت میشود که ساعت ۴ بعداز ظهر روز سه‌شنبه ۲۶ خرداد ماه ۱۳۴۹ برای شرکت در جلسه مجمع عمومی سالیانه در محل شرکت واقع در خیابان شاهرضا کوچه فتوحی شماره ۶ حضور بهمرسانند .

دستور جلسه :

۱- استماع گزارش هیئت مدیره و بازرس شرکت .

۲- تصویب ترازنامه سال ۱۳۴۸ .

۳- تعیین بازرس شرکت .

هیئت مدیره شرکت سهامی ساختمانهای کشوری

جناب آقای مهندس ریاضی ریاست ونمایندگان محترم مجلس شورایملی

بدینوسیله عالی‌ترین تشکرات خود را بپاس زحماتی که در مورد بهبود وضع‌استخدامی اینجانبان متحمل شده‌اید تقدیم حضورتان مینمائیم .

باتقدیم احترامات- تلفنچیهای وزارت کشور

آگهی

مقررات دفن جنازه در زمین فیروزآبادی

طبق پیشنهاد هیئت امنای بقاع متبرکه شهرری که به تصویب مقامات مربوطه رسیده مقررات دفن‌جنازه در زمین‌فیروز- آبادی که درمحوطه جنوبی امامزاده عبدالله (ع) واقع گردیده باکلیه هزینه مربوطه غیر از پاگرفتن که شامل تابوت کشی، نماز ، تلقین وحفاری آجر نظامی میباشد چهار هزار ریال‌خواهد بود که در مقابل دریافت وجه قبض رسمی صادر خواهد شد چنانچه متصدیان مربوطه غیر از مبلغ فوق تقاضای وجه دیگری نمودند فورا مراتب را در دفتر آستانه امامزاده عبدالله بنماینده هیئت امناء اطلاع دهند تا متخلف مورد مواخذه قرارگیرد.

هیئت امنای بقاع متبرکه‌شهرری

جناب آقای کاظم زاده وزیر محترم مشاور و دبیر کل سازمان امور اداری واستخدامی‌کشور

بدینوسیله عالی‌ترین تشکرات خود را بپاس زحماتی که در مورد بهبود وضع‌استخدامی اینجانبان متحمل شده‌اید تقدیم حضورتان مینمائیم .

باتقدیم احترامات- تلفنچیهای وزارت کشور

آگهی استخدام

واحد ساختمانی کارخانه آریامهرعده‌ای کارگر جهت‌خدمت در محل کارخانه بشرح زیر استخدام مینماید :

۱- آرماتور بند درجه یك

۲- بنا (سفت کار، نازك کار، شاموت کار ، سیمانکار)

۳- نجار قالب بند (کفراژبند)

۴- مونتاژکار جهت نصب ماشین آلات اسکلت فلزی و جرثقیل .

۵- جوشکار برق و کاربیت درجه یك .

۶- لوله کش (پایپ‌فیتر)

۷- راننده‌پایه یك و دو همگانی

۸- کانال ساز

شرایط :

۱- سن بین ۱۸ تا ۴۰ سال

۲- داشتن برك پایان خدمت یا معافی نظام وظیفه

۳- نداشتن تعهدخدمت‌درادارات یاموسسات دولتی یاوابسته بدولت .

متقاضیان می توانند همه روزه جهت ثبت نام به شرکت ملی ذوب آهن ایران اداره کاریابی واقع در چهارراه تخت جمشید، پهلوی مراجعه نمایند . م.الف ۱۰۳۱ ۸-۱

آب آبی با دستگاههای تصفیه آب استخر شرکت آب آبی خیابان ویلای شمالی شماره ۲۹۰ تلفنهای ۶۲۲۶۰۸-۶۲۱۴۷۱

مسئله بحرین

بصورت مصاحبه‌ای باسناتورمسعودی مطرح شد

هفته پیش هیئت مدیره کانون ناسیونالیست ایران دعوتی‌ازسناتور مسعودی‌مدیرموسسه اطلاعات‌نموده بود که کنفرانسی در باره خلیج فارس و مسئله بحرین بدهد . این دعوت روی خواسته اعضای این جمعیت که‌از جوانان تحصیل‌کرده شاغل در دستگاه‌ها و سازمان های مملکتی تشکیل گردیده ،بمناسبت تحقیقاتی که مدیر اطلاعات در مسافرت های خود به خلیج فارس پیرامون شیخ نشین ها نموده بود صورت میگرفت .

بسیاری از آنها یادداشت های سناتور مسعودی را از این‌مسافرتها که بصورت دو کتاب منتشر شده خوانده بودند و میخواستند بیش از آنچه خوانده‌اند اطلاعاتی بدست آورند .

قبل ازشروع کنفرانس ازکلاسی که‌برای‌مبارزه‌با بیسوادی کارگران کارخانجات از چند ماه باینطرف دراین کانون‌تاسیس گردیده‌بازدید شد و سپس سناتور مسعودی در اجتماع آقایان‌اعضای کانون‌حضور پیدا کرد و پس از آنکه آقای علاءالدین زرین پور دبیر کل و آقای منوچهر اشتیاردی مسئول کمیته انتشارات‌بیاناتی ایراد کردند سناتور مسعودی به‌تفصیل دراطراف مسافرت هائی که به خلیج فارس نموده و پس از کویت شیخ‌نشین های قطر ، ابوظبی، دوبی ،شارجه، عجمان ، ام‌القوین وراس‌الخیمه را دوبار بازدید نموده و در هر یك از این شیخ‌نشین‌ها با شیوخ ومردم ملاقات و گفتگو هائی داشته ، اطلاعات خود را در اختیار حضار گذارد .

* درباره بحرین

اعضای کانون‌بیشتر مایل‌بودند در خصوص بحرین تحقیق کنندو اطلاعاتی‌ازاین مجمع‌الجزایربدست آورند ، مسئله‌ای که اکنون در دستور شورای امنیت سازمان ملل متحد قرار دارد بدین سبب علاوه بر آنچه ایشان در اطراف مسائل سیاسی و موقعیت خلیج فارس‌بیان داشت چند تن از حضار سئوالاتی فقط در خصوص بحرین کردند که بهریك جواب‌داده شد و برای مزید اطلاع خوانندگان محترم بی مناسبت ندانستیم این سئوال و جوابها را در معرض‌افکار عمومی بگذاریم .

اولین پرسش از جانب آقای مهندس عباس زند مطرح شد که شامل دو نکته بود یکی اینکه آیا ممکن است‌توضیح بدهیدوضع اجتماعی و اقتصادی مردم بحرین چگونه است،میزان‌سواد ومعلومات ساکنین این جزیره‌چیست ؟ سطح زندگی آنها در چه پایه‌ایست وآیا الحاق آن بایران تاچه درجه برای ما ثمربخش است ؟ دوم اینکه در باره ارجاع امر به سازمان ملل‌آیا بهتر نبود ایران به تنهائی به اوتانت دبیر کل سازمان‌ملل متحد مراجعه میکرد ؟

سئوال دوم از طرف آقای مهندس محسن‌آقازاده بود بدین شرح :

باتوجه به فرمایشات ملوکانه که رضایت و رای مردم بحرین برای الحاق بایران شرط‌است‌آیا نظر انها پیوستن بایران باشد از نظر اقتصادی بصلاح ما هست یا نه ؟

سناتور مسعودی در توضیحات خود بهرسه سئوال یکجا پاسخ داد . ابتدا سئوال‌دوم آقای‌مهندس زند را جواب‌داد و گفت که‌اختلاف ما در مورد بحرین سوابق بسیار دیرین دارد ، یکصد و پنجاه سال است در نتیجه تسلط استعمار ـ طلبانه انگلیس ها در خلیج فارس ما هیچگونه ارتباطی با این جزیره که آنراطبق اسناد و مدارك‌متعلق بخودمیدانیم نداشتیم‌و اقدامی‌موثر هم در ابقای حاکمیت نکرده‌ایم‌و آنچه بخاطر میرسد فقط در زمان سلطنت اعلیحضرت رضا شاه‌کبیر و شاهنشاه آریامهر چند بار اعتراضات ایران تسلیم مجمع‌اتفاق ملل ژنو و سازمان ملل متحد در امریکا گردید ولی در هر نوبت به پیشنهادات ایران توجهی نشد و در آرشیو ها بایگانی گردید . زیرا یکطرف قضیه انگلیس‌بودند که نمیخواستند از استعمار خوددر خلیج فارس دست بردارند و نمی‌گذاشتند صدای ایران در یك مجمع بین‌المللی انعکاس پیدا کند ، حالا نه دولت انگلیس آن امپراطوری سابق است و نه ایران وضع بیست ، سی سال‌پیش را دارد .

* دو کار ممکن بود

ایران در حال حاضر در سایه افکار بلند شاهنشاه ما موقعیت جهانی یافته و نقطه عطفی درروابط بین‌المللی پدید آورده و دنیا بانظر تکریم واحترام به تصمیمات و نظریات شاهنشاه توجه میکند ، بدین سبب همینکه تخلیه قوای بریتانیا از خلیج فارس در سال ۱۹۷۱ اعلام گردید و این‌موضوع مورد استقبال و پشتیبانی شاهنشاه قرار گرفت که‌استعماررا از منطقه خلیج فارس دور سازند و امنیت و حفظ منافع کشورهای ساحلی‌خلیج بدست خود ملل‌و دول ساکن‌خلیج فارس در آید در مقام حل معضل بحرین‌برآمدند .

در این خصوص دو کار ممکن بود صورت گیرد یکی اینکه باقوه قهریه بحرین را تصرف کنیم و عناد و دشمنی ملل عرب که ایران را استعمار طلب معرفی کرده و احساسات ضد ایرانی را در میان تمام ملل ساکن خلیج فارس و دیگر کشور های عربی برانگیخته بودند تحمل‌نمائیم که در اینصورت معلوم نبودحاصل این نقش چه بود زیرا با مطالعاتی که بنده در تمام این حدود دارم اطمینان دارم این عمل تبلیغات مضر دشمنان مارا تشدید و تایید میکرد و بهانه هائی بدست میداد که بیش از پیش خشم ملل عرب را بر علیه ایران برافروزند و ایران را از نقشه هائی که برای بیرون کردن قوای استعمار از خلیج‌فارس کشیده بود دور سازد و این‌منطقه باز هم دستخوش استعمار بریتانیا ویامیدان‌زورآزمائی دول‌بزرك‌جهان مانند امریکا و شوروی گردد و کشور های دیگر طمع‌ورز را که برای دست اندازی به منابع‌ثروت خلیج فارس چشم‌دوخته‌اند تحریص به‌خرابکاری اذهان‌مردم شورانیدن علیه یکدیگر و بخصوص علیه ایران ، دولت مقتدری که درمقام گسترش نفوذ خویش در سراسر خلیج فارس با اشتراك مساعی‌کلیه دول و ملل صاحب‌خلیج برای‌حفظ منافع دسته جمعی میباشد کنند و بفرمایش شاهنشاه با تدبیر ما که در مصاحبه مطبوعاتی خویش در دهلی‌نو فرمودند :

«گرفتن‌و حفظ کردن سرزمینی که مردم آن رضایت نداشته‌باشند چه فایده‌ای خواهد داشت . قبل از هر چیز این‌عمل اشغال‌محسوب میشود و در هر اشغالی بایدمراقب سلامت و امنیت نیرو های خودبود و در تمام اوقات سربازان باید در خیابان پاس بدهند و پیوسته در معرض خطر گلوله و نارنجك و بدیهی‌است نه فقط رویه اشغال خلاف برنامه‌ایست که شاهنشاه مصلح‌وخیراندیش ما دارند که تجاوز وتوسل بزور واسلحه را محکوم ساخته‌اند بلکه‌ایران را از نقش‌مهم خود که‌ایجاد دوستی و اتحاد واتفاق میان کلیه ملل‌صاحب خلیج فارس‌است بکلی دور می‌ساخت‌و جلب‌دوستی شیخ‌نشین‌ها وتشکیل فدراسیون شیوخ‌همچنان عقیم می‌ماند و موقعیت خلیج‌فارس در ابهام وپیچیدگی می‌افتاد .

* راه دوم

بنابراین راه صلح‌و مسالمت‌و ایجاد محبت‌و دوستی پیش گرفته شدوآن همین راهی بود که‌دولت از بیانات تاریخی شاهنشاه در دهلی‌نو الهام گرفت و حکمیت سازمان ملل متحد را در این‌امر تقاضا کرد . موضوعی که‌همیشه آرزوی انجام آنرا داشتیم و مورد توجه‌واقع نمیشد ،این‌بار دولت بریتانیا تسلیم نظر ایران گردید یعنی پس از یکصد وپنجاه‌سال تسلط برتمام شیخ نشین هاو از جمله بحرین ، دعاوی ایران‌را پذیرفت و ایران‌وانگلیس مشترکا از اوتانت دبیرکل سازمان ملل تقاضا کردند در مورد حل مسئله بحرین از راه مراجعه به آراء اکثریت مردم اقدام‌کند میسیون بی‌طرفی را از دیپلمات‌های ملل مختلف به‌بحرین اعزام دارد وآراء وتمایلات عمومی رابسنجدو گزارش آنراتسلیم‌شورای‌امنیت‌سازمان‌ملل کند بشرط اینکه این گزارش تطبیق‌باموازین حقوقی‌و قانونی‌بین‌المللی باشد ،در این صورت ایران نتیجه آراء اکثریت مردم راخواهد پذیرفت که یامردم خواهان‌الحاق ایران خواهندشدو یا طالب‌استقلال بحرین میشوند ، هرنظری‌بتصویب برسدو مراحل قانونی را طی کند ایران بر آن صحه‌خواهد گذاشت.

نتیجه این عمل هر چه باشد استقرار دوستی‌وایجاد حسن‌رابطه و مناسبات میان ما وساکنین‌بحرین وبلکه‌تمام سواحل جنوبی خلیج فارس را دربرخواهدداشت‌زیرااگر اکثریت مردم بحرین خواهان پیوستن‌بایران باشند که آرزوی ماهمین‌است دیگربهانه هائی که بدست‌دشمنان ایران‌برای اعمال زوروتسلط یافتن بربحرین باقوه قهریه داده شده‌بود از میان‌میرود و چون تمایل‌اکثریت مردم‌مراعات شده دیگر آثاری از عنادودشمنی باقی‌نمیگذارد و اگر اکثریت استقلال را مایل‌باشند باز هم ما نتیجه‌ای که ازایجاد رابطه‌دوستی میخواهیم بگیریم بدست می‌آید و خط‌بطلان به‌دشمنی های گذشته وقطع هرگونه رابطه میان ما و سکنه‌بحرین میکشد ، در هر دو حال ماخواهیم‌توانست پس ازصدو پنجاه‌سال بابحرین رفتو آمد کنیم ، یکدیگر را بشناسیم ، تمدن وفرهنك ایران را در آنجا رواج‌دهیم ، تجارت خود راتوسعه دهیم و بازار آنجا را که تمام احتیاجات اولیه خود را از خارج وارد می کنند در دست‌گیریم .

* دعاوی حقه ایران

امااینکه چرا ایران به تنهائی مبادرت به تسلیم پیشنهاد خودبه اوتانت نکرد ، واضح است که‌یك طرف‌قضیه‌دولت‌انگلیس‌است که‌سمت قیمومت بحرین را هنوز دارد و بدون شرکت آن دولت پیشنهاد ایران پذیرفته نمیشدو موافقت انگلیسی ها دراین امر که دعاوی ایران را پس از صدوپنجاه سال شناختند خود موفقیت بزرگی به شمار میرود و ضرور بود خاصه اینکه طرف‌دیگر قضیه‌شیخ بحرین است که ماآنرا غاصب میدانیم وبرای حکومت وی رسمیتی در محافل بین‌المللی قائل نیستیم .

* وضع اجتماعی واقتصادی

حالابر میگردیم به‌سئوال اول آقای زند درباره وضع اجتماعی واقتصادی بحرین‌و میزان سوادو معلومات مردم . دراین خصوص بایدباطلاع حضاربرسانم که‌سطح معلومات دراین شیخ نشین بالا است، میزان باسواد نسبت به دویست هزار جمعیت خیلی‌است‌و زندگی مردم آنجا از راه داد و ستدکالا های خارجی تامین می شود ،بهمین جهت بازرگانان ثروتمندی دارد که مسلما ایرانی‌الاصل میان آنها زیاد است‌وچون بحرین بندرآزادی‌است از تمام‌دنیا جنس‌وارد می‌کنندو از دست دیگر بسایرنقاط خلیج فارس یا پاکستان و هندوستان ودیگرشهر هاصادر می کنندودرآمدی بدست می‌آورند و از این‌راه علاوه بر سودی که مردم می برند ، درسال سه میلیون لیره عاید حکومت بحرین میشود . وقتی‌جوان ها تحصیلات متوسطه را در بحرین تمام می کنندچون دانشگاه ندارند به‌خارج میروند همین که موفق میشوند تحصیلات عالیه رادرکشور های‌خارج‌انجام‌دهندوقتی‌برمیگردند کاربرای تمام آنهانیست . بودجه حکومتی آنهاهم کفاف تاسیس دانشگاه وحتی‌تکمیل دبیرستان ها رانمیدهد ،این خود اغلب عصیان جوانان را باعث میگردد .این‌جوان های تحصیل کرده چون دربحرین کارندارند اغلب در استخدام‌شیخ نشین های دیگر خلیج فارس در می‌آیند که در حال حاضر عده زیادی از جوانان تحصیل کرده بحرینی در مقامات عالی برای‌سایر شیوخ کار می کنند .

یکی‌از عللی که تبلیغات ضدایران درمیان مردم شیخ نشین ها باوجود اینکه ایرانی الاصل هاتوده کثیری رادرتمام طول خلیج‌فارس تشکیل میدهندرسوخ ونفوذمیکرد همین تحصیل کرده های بحرینی‌بودند که‌دراستخدام شیخ نشین هاهستند وتعصب شدیدبرای بحرین نشان میدهند ولی‌حالا که‌تصمیم ایران براساس عدالت‌وانصاف وروبه‌دنیا پسند استوار گردیده همانها لب به‌تحسین وتمجید گشودند .

پس‌بحرین را باید شیخ نشین پیشرفته‌ای نسبت به تمام شیخ‌نشین هاشمرد.

دنباله‌این‌مصاحبه‌درشماره‌فردا

نیکسون به چین و شوروی اخطار کرد

بقیه از صفحه ۲

غافلگیرانه علیه‌نیرو های امریکائی ویت‌نام جنوبی در خاك ویت‌نام استفاده میکنداین مناطق‌اشغالی‌دارای پایگاه‌های‌مهم مخازن لجستیکی کارگاههای اسلحه سازی فرودگاه های مخصوص برای فرود آمدن هواپیماها و بازداشتگاههای جنگی است .

طی پانزده روز گذشته‌نیروهای ویت‌نام شمالی آخرین آثار بی ـ طرفی کامبوج راازبین‌برده وهزاران نفر ازسربازان ویت‌نام شمالی و ویت کنك از پایگاههای خودبسوی پنوم‌پن حمله‌برده ودرصدد محاصره آن برآمده‌اند اگر این تلاش آنها با موفقیت روبرومیشد کامبوج به پایگاه وسیعی برای حمله به ویت‌نام جنوبی تبدیل میشد در برابر این وضع ماسه راه درپیش داشتیم اول آنکه برای برطرف ساختن‌خطری که‌باقی‌مانده‌سربازان امریکائی را در ویت‌نام تهدیدمی‌کند کاری انجام ندهیم واین غیر ممکن بود .

دیگر آنکه اسلحه و مهمات سنگین دراختیار دولت کامبوج قرار می‌دادیم ولی این کار نیز نمی‌توانست تاثیر فوری داشته‌باشد وعلاوه‌براین ارتش کوچك کامبوج نمی‌توانست بطورموثر ازآن‌استفاده کند ازاین‌رو تصمیم گرفتیم تنها به تحویل سلاحهای سبك به‌ارتش کامبوج اکتفاء کنیم .

سومین‌راهی که درپیش داشتیم این بودکه قلب وریشه‌اصلی‌مسئله رامورد توجه قرار دهیم باین معنی که پناهگاهها وموضعی را که ویت‌نام شمالی ازآنها برای حمله به کامبوج ونیروهای امریکائی و ویت‌نام در جنوب ویت‌نام استفاده می‌کنند از بین ببریم این‌تصمیمی است که من اتخاذ کرده‌ام نیرو‌های ما باهمکاری‌با نیروهای‌مسلح ویت‌نام جنوبی برای پاك کردن مواضع و پناهگاههای دشمن در جبهه بین کامبوج وویت‌نام‌حملاتی را آغاز کرده‌اند ارتش ویت‌نام جنوبی مسئولیت‌عمده عملیات‌زمینی را بعهده دارد .

نیکسون در پایان نطق‌خود بطور ضمنی به شوروی و چین اخطار کرد که درصدد برنیایند درمقابل اقدام امریکا عکس‌العمل شدید نشان دهند .

تظاهرات سراسری امریکا

علیه تصمیم نیکسون

واشنگتن ـ تصمیم‌ریچارد نیکسون در مورداعزام‌سرباز به‌کامبوج در سراسرامریکا باعکس‌العمل شدید مخالفان جنك و تظاهرات وسیع‌روبرو گردید .

در «مری‌لند» تظاهر ـ کنندگان دفاتر اداری یك سربازخانه را مورد حمله‌قرار داده و تمام‌شیشه‌هاراشکسته و قسمتی از پرونده‌ها را از بین برده و پرچم آمریکا را که برفراز ساختمان در حال اهتزاز بود ، بحالت نیمه ـ افراشته درآوردند .

در «برایتون» دیروز کلیه مسابقات ورزشی موقوف‌شده و جمعیت کثیری در خیابان علیه تصمیم نیکسون دست به‌تظاهرات‌زدند : «کمیته بسیج جوانان برای پایان ـ دادن به‌جنك» دیشب‌باصدور اعلامیه‌ای همه امریکائیها را به تظاهرات برضد نیکسون دعوت کرد .

* استیضاح

سناتور دموکرات «استفن بانك» طرح قطعنامه‌ای برای استیضاح از نیکسون به مجلس سنا تسلیم کرده است وی گفت که نیکسون بهیچ وجه از لحاظ قانونی مجاز نبوده بدون مشورت‌با کنگره نیروهای‌نظامی‌امریکا را به‌کامبوج اعزام دارد . وی گفت میکوشد نیکسون رابرکنار سازد .

مجموعه معارف عمومی

حقوق بشر وحمایت بین المللی

بنگاه ترجمه و نشر کتاب

تألیف : دکتر احمد متین دفتری

انتشارات یافت

مراکز فروش: نمایشگاه شماره ۱ سازمان فروش بنگاه ترجمه و نشر کتاب خیابان پهلوی ساختمان بنیاد پهلوی
نمایشگاه شماره ۲ خیابان سپهبد زاهدی شماره ۱۰۲
تلفن : ۶۱۲۷۳۷ـ۶۶۱۷۷
نمایشگاه شماره ۳ مقابل دانشگاه تهران

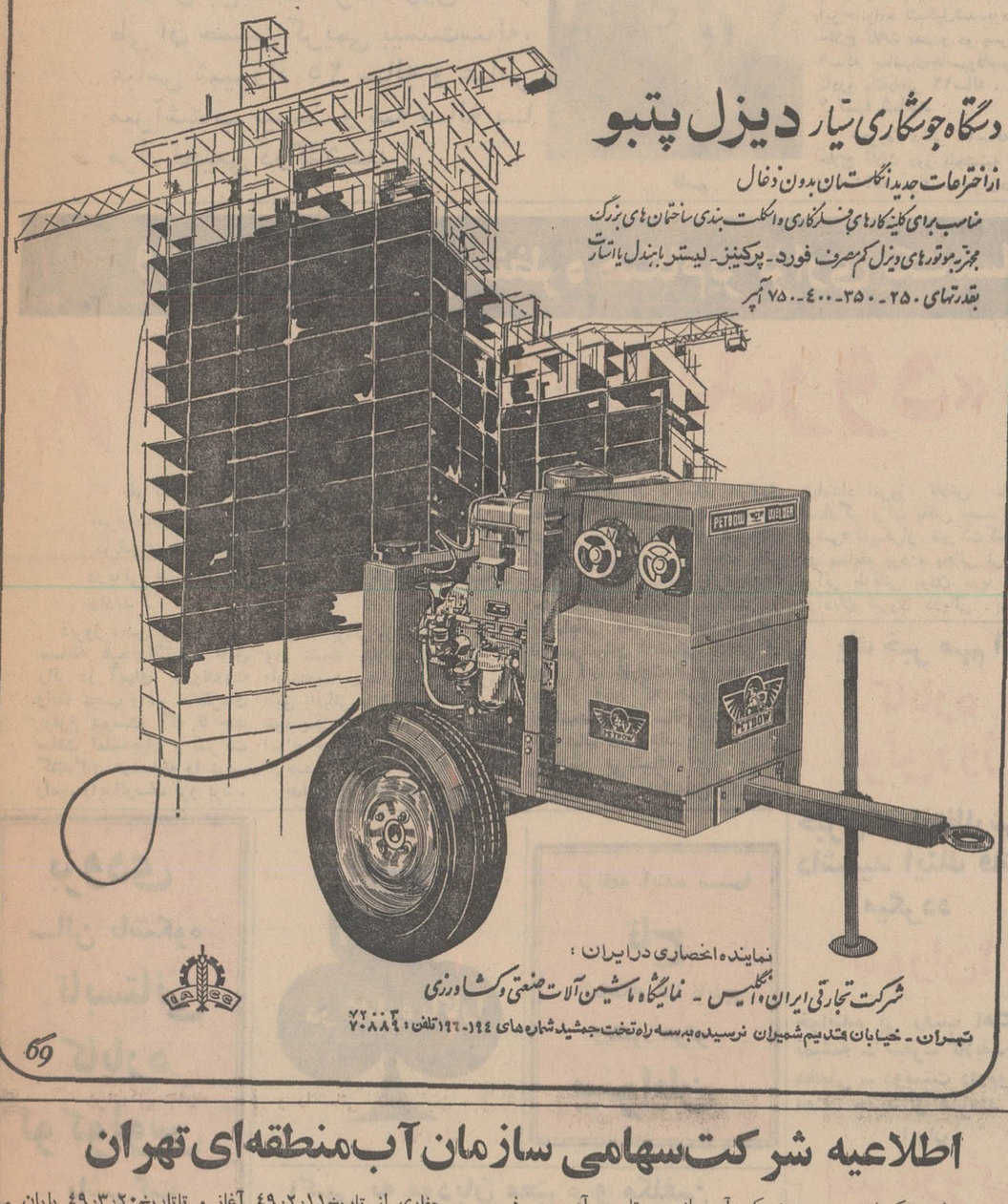

دستگاه جوشکاری نیسار دیزل پتبو

از اختراعات جدید انگلستان بدون ذغال

مناسب برای کلیه کارهای هنرکاری و انگلست بندی ساختمان های بزرگ

مجهز به موتورهای دیزل کم مصرف فورد ـ پرکینز ـ لیستر با بندل یا استارت

بقدرتهای ۲۵۰ ـ ۳۵۰ ـ ۴۰۰ ـ ۷۵۰ آمپر

نماینده انحصاری در ایران :

شرکت تجارتی ایران و انگلیس ـ نمایندگی ماشین آلات صنعتی و کشاورزی

تهران ـ خیابان قدیم شمیران نرسیده به سه راه تخت جمشید شماره های ۱۹۴ ـ ۱۹۶ تلفن : ۷۰۸۸۴۰۲

69

آگهی مجمع عمومی

محترما باطلاع میرساند که مجمع عمومی دارندگان سهام بانك ملی‌ایران روز یکشنبه بیستم اردیبهشت ماه ۱۳۴۹ ساعت ۸½ صبح‌برای انتخاب یك نفر عضو هیئت نظار در اداره مرکزی بانك ملی ایران تشکیل میشود .

بانك ملی ایران

آ ـ ۷۱۲۸

اطلاعیه شرکت‌سهامی سازمان آب منطقه‌ای تهران

بمنظور تکمیل و بهبود شبکه آبرسانی و تامین آب مصرفی عده‌ای از همشهریان گرامی که تاکنون ازآب تصفیه شده بهره‌مند نشده‌اند سازمان ناگزیر از حفاری ونصب‌لوله‌در معابر و خیابان‌های مشروحه زیر میباشد:

۱ـ خیابان امامزاده قاسم.
۲ـ اول خیابان سعید شیبانی.
۳ـ انتهای خیابان‌امامزاده قاسم.

حفاری از تاریخ۴۹٫۲٫۱۱ آغاز و تاتاریخ۴۹٫۳٫۲۰ پایان می پذیرد ، هرچندکه حفاری دراین نقاط در امر ترافیك موثربوده و باعث ناراحتی موقت ساکنان و عابران گرامی میشود ولی این سازمان برای ایفاء وظیفه و تامین آب هر منطقه ناگزیر از انجام آنست و از همشهریان محترم انتظار دارد که با تحمل این زحمت موقت از همکاری با ماموران سازمان دریغ‌نفرمایند.

سازمان آب منطقه‌ای‌تهران « شرکت‌سهامی

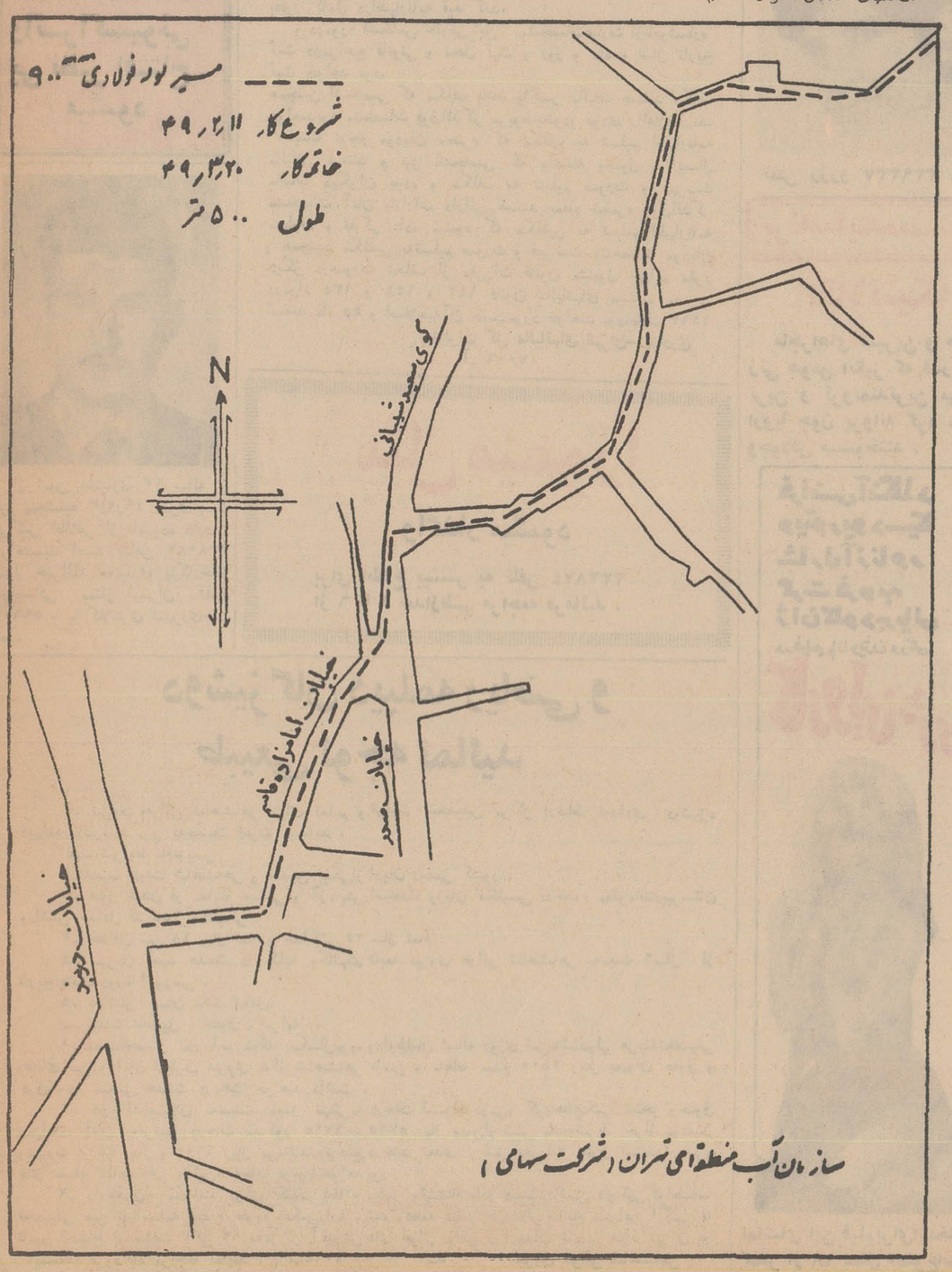

سازمان آب منطقه‌ای تهران (شرکت سهامی)

ساعتهای زنانه

سیتی زِن

اتوماتیك ـ واترپروف ـ تقویم دار ـ ضدضربه

ساعت سیتی زِن دارای عمرجاودانی

Quality at Realistic Prices
CITIZEN

نمایندگی ونمایشگاه مرکزی : تهران اول بازار بزرگ شماره ۷ تلفن ۲۰۶۹۷

خروج

آقای دکتر جلال اوصیاء جهت مطالعه در زمینه بهداشت و تنظیم خانواده به‌بروکسل .

مرگ ۳ جوان فداکار بخاطر نجات دو کودک!

۳ جوان که برای نجات جان دو کودك محبوس در آب انبار پر از گازهای سمی داخل آب انبار شده بودند ، پس از نجات جان کودکان ازمرك، خودبراثر گازهای سمی خفه شدند .

این حادثه ساعت یازده و نیم صبح روز پنجشنبه در خیابان مسگر آباد ، خیابان اهل‌علی کوی محمدی بن‌بست خرداد روی داد و طی آن حسین کریمی بیست‌ساله، عباس شیرزاد ۲۵ ساله و عباس میرآشتاب بیست و سه ساله با مرك فجیعی درگذشتند .

جاسم

قاسم

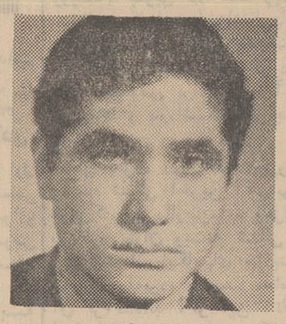
حسین کریمی

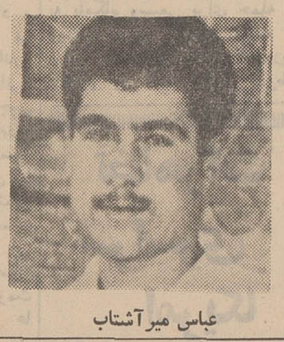
عباس میرآشتاب

خبرنگار اطلاعات که ساعتهادر محل حادثه بود ،ماجرا را چنین گزارش داد :

محلی که این‌حادثه غم‌انگیز در آن اتفاق افتاد ، حیاطی است به مساحت ۷۲ متر که در آن دو اطاق ویك‌زیرزمین وجود دارد و در وسط حیاط یك حوض کوچك و درسمت جنوب آن یك آب‌انباربه مساحت یك‌مترو نیم‌در یك‌مترونیم قرارداد.

ازوقتی که لوله آب به آن‌محل رفته آب‌انبارمذکوربلااستفاده‌مانده وصاحب‌خانه نیزدر آب انباررا با یك تخته نازك‌وکم‌استقامت‌پوشانیده بود .

خبرنگارمادر گزارش‌خود اضافه می‌کند :سال پیش‌بانو شوکت عباسی صاحبخانه ، این خانه‌را به یك‌خانواده پنج نفری اجاره داد ، این‌خانواده تشکیل‌شده‌بود از آقای حلاج ثلاث پدر و دو پسر بچه ۵و ۹ساله بنامهای‌جاسم‌وقاسم‌وهمچنین مادرو یك‌دختر ۱۲ساله .

*** تنها شاهد**

«حوره» دختر ۱۲ساله خانواده حلاج ثلاث روز پنجشنبه گذشته تنها شاهد مرك سه‌جوان‌درآب‌انبار بود .

«حوره» ماجرارا برای‌خبرنگارما چنین بیان‌داشت : یکسال قبل‌مادرم به علت بیماری جان‌خودرا از دست داد ومن ودوبرادر کوچکم‌را تنها گذاشت پدرم سرپرستی ما را به عهده گرفت و چون پدرم کارمند دخانیات بود مجبور بود که هر روز صبح‌زودبه سر کارش برود و ناچار دوماه بعداز مرك مادرم با زن دیگری‌ازدواج کرد .

*** بازی می کردند**

وی‌افزود :برادرانم نزدیکیهای ظهردر حیاط بازی می کردندو من‌و نامادریم دراطاق مشغول تهیه ناهار بودیم . من ناگهان صدای افتادن جسمی‌رابه داخل آب شنیدم و چند لحظه بعد صدای جیغ قاسم‌وجاسم بلندشد

به سرعت به حیاط دویدم ، ولی فقط فریاد برادرانم را می شنیدم ، ولی‌از آنها خبری نبود ، پس از چند لحظه چشمم به تخته‌سوراخ شده‌روی آب انبار افتاد . بالای آب‌انبار رفتم و متوجه شدم که قاسم کوشش می‌کند جاسم‌را از داخل‌آب و لجنهای آب‌انبار بیرون بکشد .

قاسم بمن گفت : جاسم هنگام گذشتن ازروی تخته‌آب‌انبار بداخل آن‌افتاد ومن هم آمدم که‌اورانجات دهم !

*** بیهوش شدند**

هنوز آخرین کلمات ازدهان قاسم‌خارج نشده‌بود که متوجه‌شدم هردوآنها بیهوش شدند وبه داخل لجنها فرورفتند .

من هرچه آنهارا صداکردم ، جوابی از آنها نشنیدم و ناچار سراسیمه به‌کوچه دویدم وبنای داد و فریادرا گذاشتم و از همسایگان و مردم رهگذر برای نجات جان برادرانم کمك‌خواستم.

بکمك شتافتند

بدنبال فریاد من سه‌جوان بنام های حسین کریمی بیست ساله، عباس شیرزاد ۲۵ ساله و عباس میرآشتاب بیست‌وسه ساله که در همسایگی ما سکونت دارند، بطرف من آمدند و هنگامی که متوجه جریان شدند بکمك دو برادرم شتافتند .

ابتدا حسین کریمی بدون این که لباسهای خودرا از تن خارج کند به‌داخل آب‌انبار پرید و بلافاصله جاسم را روی‌دست‌بلند

بقیه در صفحه چهارم

این آب‌انبار متروك و بلااستفاده‌جان سه‌جوان‌فداکار راکه به‌کمك‌دو کودك محبوس در آن شتافته بودند ،گرفت. دوکودك از مرك‌نجات‌یافتند ولی متاسفانه این‌حادثه‌سه قربانی ببارآورد

عباس شیرزاد

واقعه‌عجیب و غیرمنتظره هنگام برگزاری یک‌مسابقه هیجان انگیز قایقرانی :

۸ قایق در «اروندرود» غرق شدند!

۱۶ نفر سرنشینان قایقهای مغروق درمیان امواج خروشان بامرك دست به گریبان بودند ، تااینکه قایقهای موتوری شرکت ملی نفت ایران‌ونیروی دریائی شاهنشاهی پانزده نفر آنان را نجات دادند .

دیروز ،حین برگزاری‌یك مسابقه هیجان‌انگیز قایق رانی در آبهای «اروندرود» واقعه عجیب و غیر منتظره‌ای بوقوع پیوست که تا چند ساعت تماشاچیان و شرکت کنندگان درمسابقه را دربیم وامید زایدالوصف فرو برد .

واقعه براثر وزش شدید طوفان ودر نتیجه متلاطم شدن آبهای «اروندرود» رویدادو طی آن۸فروند قایق بادبانی با ۱۶ نفر سرنشینان خود یکی پس از دیگری در میان امواج خروشان اروندرود واژگون گردید.

بدنبال این‌واقعه‌عجیب بلافاصله چند فروند از قایقهای موتوری متعلق به شرکت ملی نفت ونیروی دریائی برای کمك به قهرمانان این مسابقه بحال آماده باش درآمدندوتلاش‌وسیعی رابرای‌نجات جان آنان آغاز نمودند و بااقداماتی که بعمل آمد ۱۵ نفر از سرنشینان قایقهای بادبانی از داخل آب خارج‌شدند و بجز یك نفر از آنان که «فیروز فرشی» نام‌داشت و ۳۲ ساله بود ، بقیه جان سالم بدر بردند.

*** تلاش بی‌نتیجه**

گزارش‌رسیده ازآبادان‌حاکیست: تابامداد امروز تلاش ماموران امدادگر برای یافتن جسد «فیروز فرشی» که‌یکی‌از شرکت کنندگان در مسابقه بود ، بجائی نرسید و براثر طوفانی بودن دریا فعالیت غواصان نیروی دریائی بی‌نتیجه ماند.

فیروز فرشی فارغ التحصیل دانشکده کشاورزی از تهران‌بود وبه‌ورزشهای اسکی روی آب و قایقرانی علاقه مفرطی داشت.

*** اطلاع به والدین**

بقرار اطلاع‌شب گذشته جریان واقعه به والدین مغروق که در تهران سکونت دارند اطلاع داده شده و قرار است آنان برای انجام تشریفات قانونی و تحویل اثاث فرزندشان به‌آبادان عزیمت نمایند.

فیروزفرشی

لوازم کشاورزی
کودهای شیمیائی ـ سموم ـ سمپاش
لوازم باغبانی بذرهای اصلاح شده
فروشگاه فلات
شاهرضا ـ پاساژ مقابل
سینما دیانا تلفن ۴۸۸۹۱

مارشال ۴ ستاره...
پنکه مارشال
ستاره اول ـ بخاطر پیروزیهای درخشان در مبارزه با تابستان های گرم
ستاره دوم ـ برای قدرت فوق العاده و تکنیک دقیق و عالی
ستاره سوم ـ بخاطر معروفیت جهانی و تسخیر بازارهای بین المللی
و
ستاره چهارم بافتخار ایجاد یک تحول بیسابقه در سال ۱۹۷۰

سومین هفته نمایش فیلم
طلوع (رنگی) درسینماهای
کاپری وسیلورسیتی (قلهك)

یك خبر مهم از
کاباره
مولن‌روژ
خبری که انتظارش‌را داشتید اینك فاش میگردد
سوزان؟
خواننده بی رقیب آهنگهای نمیشه ـ سفر ـ گلایه ـ کلاه مخملی ـ دوستت دارم‌ودهها آهنك جدید از هنرمند نامی ایران
امیر پازوکی
تلفن رزرو ۳۳۹۳۳۷

برنامه آینده سینما
تاج
شاهکار فنا ناپذیر
ویکتور هوگو
بینوایان

ازامشب
ستارگان لاس وگاس
در کاباره باکارا
تلفن ۶۲۷۹۷۹

بزودی
سالن باشکوه
تابستانی
کاباره
لوکولوس
باشرکت
سه‌هنرمند
بزرگ‌ایران
واتراکسیونی
بی نظیر افتتاح
میشود

آگهی مناقصه شماره ۱۹ر۴۹

راه‌آهن دولتی ایران پنج‌قلم لوازم لوله‌کشی مختلف ازقبیل لوله گالوانیزه ٤اینچ ، زانوئی ، سه‌راهه ، شیرفلکه و مهره ماسوره را برطبق مشخصات و شرایط مربوطه‌ازطریق‌مناقصه تحویل تهران‌انبار مرکزی ج ریلگذاری‌تهران خریداری‌مینماید داوطلبان شرکت در مناقصه میتوانند در ساعات اداری جهت دریافت اسناد مناقصه باداره کارپردازی مراجعه فرمایند . شرکت کنندگان در مناقصه باید مبلغ ۱۶۰۰۰ ریال نقدا بعنوان سپرده شرکت در مناقصه بصندوق راه‌آهن پرداخت و رسید صندوق یامعادل همان مبلغ ضمانت‌نامه بانکی صادره یکی از بانکها ی‌مجاز که لااقل یکماه اعتبارداشته باشد به ضمیمه پیشنهاد خود تاساعت ۹ صبح روز ۲۹ر۲ر۴۹ درصندوق پیشنهادها واقع در اداره کارپردازی بیاندازند پیشنهاد های واصله ساعت ده روز مزبور باز وقرائت خواهد شد . حضور پیشنهاددهندگان یا نمایندگان مجاز آنها در جلسه مناقصه آزاد است وراه‌آهن دررد‌ویاقبول هریك یاتمام پیشنهادها مادامی که‌قرارداد مبادله نشده است جزاوکلا مختار میباشد به‌پیشنهاد فاقد سپرده و مشروط و پیشنهادیکه بعداز موعد مقرر برسد ترتیب‌اثر داده نخواهد شد . سپرده برنده اول‌و نفردوم مناقصه نگهداری و درصورت استنکاف ازانجام‌معامله بدون هیچگونه تشریفات بنفع راه‌آهن ضبط خواهد شد . هزینه درج آگهی ها در جراید و مالیات متعلقه و هرگونه عوارض دیگر بعهده برندگان مناقصه میباشد . م‌الف۱۰۲۶

۱ـ۲ آـ۵۹۸۸ راه‌آهن دولتی‌ایران

بزودی دربزرگترین سینماهای پایتخت
محمدکریم ارباب تقدیم میکند
جمیله
درفیلم نیمه رنگی
نامادری
رضا فاضلی
باشرکت:
لی لی. حسن شاهین
لیلا فروهر. کهنموئی
فیروز. سرکوب
کارگردان سناریست
عباس کسائی
فیلمبردار:
رضا انجم روز
پخش فیلم فردوسی

برنامه آینده سینما
اتلانتیک
ماجراهای شیرین و جالب زنی هوس انگیز که قدرتمند ترین و ثروتمندترین مردان اروپا چون پروانه گرد شمع وجودش میسوختند .

فرانس آنگلاد
ویتوریو دسیکا
شارل آزناور
گرت فروبه
ژان کلود بریالی
درفیلم پاناویژن ورنگی
کارولین شری
تماشای این فیلم برای اشخاص کمتر از ۱۸ سال ممنوع است

آگهی به مودیان محترم و مکلفین به تسلیم اظهارنامه مالیاتی

برابر بند ٤۲ قانون اصلاح قانون مالیاتهای مستقیم مصوب اسفند ٤۵ و تبصره مربوطه اشخاصی که مکلف به تسلیم اظهارنامه‌هستند باید نام و نام‌خانوادگی و شماره شناسنامه و شهرستان محل صدور و روز و ماه و سال تاریخ صدور آنرا بطور کامل دراظهارنامه قید کند.

و درمورد اشخاص حقوقی این مشخصات‌عبارت ازنام‌وشماره ثبت درمراجع قانونی و محل ثبت و روز و ماه و سال تاریخ ثبت خواهد بود.

همچنین اشخاصی که مکلف باخذ یاکسر مالیات هستند مکلف خواهندبود مشخصات فوق‌الذکر مربوط‌بخودو مودی رااعلام‌دارند.

اینك توجه مودیان محترم که مکلف به تسلیم اظهارنامه مالیاتی هستند و نیز اشخاصی که واسطه وصول و ایصال مالیات دیگران بوده و مکلف به تسلیم صورت و فهرست مشخصات آنان بادارات دارائی هستند بمفاد تبصره فوق‌الذکر معطوف و تذکر داده میشود که مکلفین به تسلیم اظهارنامه و همچنین مکلفین به‌تسلیم صورت و فهرست مشخصات مودیان دیگر درصورت تخلف از مقررات قانون مشمول جرایم مقرر درمواد ۱۳۵ و ۱٤۱ و ۱٤۲ قانون مالیاتهای مستقیم مصوب اسفند ماه ٤۵ و اصلاحیه‌آن حسب‌مورد خواهند بود.م‌الف ۱۲۱۷

مدیران کل مالیاتهای تهران- بهادری

آـ ۷۰۰۶

از امین بختیاری ۲۷ ساله از روز پنجشنبه ۳ر۲ر۴۹ خبری‌نیست هرکس اطلاعی از نامبرده دارد ، خواهشمند است بتلفن ۳۳۸۰۸۲ منزل خیرالله بختیاری یاکارخانه پارچه‌بافی ممتاز ایران تلفن ۵۹۶۰۳ و یا کلانتری شهرری‌خبر دهد.

متل میموزا
واگذار میشود
برای اطلاع بیشتر به تلفن ۳۳۲۸۷٤
از ٦ تا ۹ بعدازظهر مراجعه فرمائید .

دوشیزگان دیپلمه ریاضی و طبیعی توجه نمائید

۱ـ نیروی هوائی شاهنشاهی برای تعلیم و تربیت متخصص مرکز ارتباط تعدادی دوشیزه دیپلمه باشرایط زیر به‌خدمت دعوت مینماید .

الف ـ شرایط نام‌نویسی

۱ـ تابعیت دولت شاهنشاهی و متدین بیکی‌از ادیان رسمی کشور .

۲ـ قبول شدن از معاینه جسمی و آزمایش استعداد وزبان انگلیسی درحدود معلومات‌دبیرستان وداشتن حداقل قد ۱۵۵ سانتیمتر .

۳ـ حداقل سن ۱۸ سال تمام و حداکثر ۲٤ سال تمام .

٤ـ سپردن تعهد خدمت در کلیه یگانهای تابعه نیروی هوائی شاهنشاهی به‌مدت ٦سال از تاریخ پایان دوره آموزشی .

۵ـ نداشتن کسان تحت تکفل.

ب ـ مدت تحصیل حقوق و مزایا

۱ـ مدت‌تحصیل ـ در آموزشگاه یکسال‌بوده وداوطلبان شبانه روزی نمی‌باشندولی هزینه‌تحصیلی وغذای بین‌روزآنان ازطرف نیروی هوائی‌شاهنشاهی تامین و ماهانه مبلغ ۲۵۰۰ ریال بعنوان حقوق و فوق‌العاده سختی خدمت دریافت خواهند داشت .

۲ـ فارغ‌التحصیلان به‌نسبت معدل نهائی‌به درجات استوار دومی‌و گروهبانیکمی مفتخر وحقوق ومزایای آنان به‌ترتیب درجات مذکور ٦۷۲۵ و ۵۷۲۵ ریال وپس‌از شش ماه‌به‌شرط احراز موفقیت ومهارت ۷۵۰۰ ریال و ٦٦۰۰ ریال می‌باشد وترفیع درجات بعدی برطبق مقررات قانون استخدام نیرو های مسلح شاهنشاهی ،آئین‌نامه‌های مربوط‌خواهد بود .

۲ـ داوطلبان میتوانند برای کسب اطلاع بیشتر وثبت‌نام بادر دست داشتن فتوکپی گواهینامه تحصیلی عین شناسنامه (بفرم جدید عکس‌دار) و شش قطعه عکس ٤×۳ از تاریخ نشر این آگهی تا تامین احتیاج از ساعت ۷الی ۱۲ به‌مرکز آموزش های هوائی واقع در میدان شهناز جاده تهران نو ایستگاه فرودگاه مراجعه نمایند . م‌الف۱۰۱٤

۱ـ۵ نیروی هوائی شاهنشاهی

مجالس ترحیم

باانده فراوان درگذشت هنرمند ارجمند شادروان استاد اسمعیل آشتیانی را باطلاع میرساند. مجلس تذکر آن مرحوم صبح روز دوشنبه ۱۴ اردیبهشت ماه از ساعت ۹ تا ۱۱ در مسجد مجد منعقد خواهد بود.

وزارت فرهنگ و هنر

آ_۱_۷۲۲۲

باکمال تاسف درگذشت شادروان **اسماعیل آشتیانی** هنرمند ارجمند و پدر همسر آقای مهندس حسن شیبانی معاون پیشین دانشکده کشاورزی دانشگاه تهران راباطلاع میرساند.

مجلس ترحیم مردانه از ساعت ۹ تا ۱۱ بامداد روز دوشنبه چهاردهم اردیبهشت ماه ۱۳۴۹ در مسجد مجدمنعقدخواهدشد.

وزارت علوم وآموزش عالی

آ_۷۲۲۲

سازمان شاهنشاهی خدمات اجتماعی باکمال تاسف درگذشت استاد هنرمند **آقای اسمعیل آشتیانی** برادرارجمند آقای موسی غروی آشتیانی رئیس بخش اندرزگاه ها و بهداشت و تنظیم خانواده سازمان را باطلاع میرساند مجلس ترحیم فقید سعید روز یکشنبه سیزدهم اردیبهشت ماه جاری از ساعت چهار تاشش بعدازظهر در مسجد خان مروی منعقد است.

سازمان شاهنشاهی خدمات اجتماعی

بسمه تعالی شانه

وفات مرحوم مغفور جناب اجل **آقای میرزا اسمعیل آشتیانی** طاب ثراه نجل مرحوم خلدمقام آیت‌الله آقای حاج شیخ مرتضی آشتیانی اخوی معظم قدس سره الشریف موجب کمال تاسف ختم آنمرحوم روز یکشنبه سیزدهم اردیبهشت ماه جاری از ساعت چهارالی شش بعدازظهر درمسجد مرحوم خان مروی منعقد خواهد بود.

احمد الاشتیانی

آ_۴۱۰۵

ضایعه بزرگ هنروفضیلت

در منتهای تاسف وتاثر درگذشت استاد جلیل القدر هنر و معلم عالیمقام روحانی استاد دکتر اسمعیل آشتیانی را که در سراسر حیات مثل برجسته‌ای از فضیلتهای اخلاقی و ملکات عالیه انسانی بودند و فقدان چنان شخصیت منفرد برای عالم هنر و ادب از ضایعه‌های جبران‌ناپذیر پنجاه سال اخیر ایران است باطلاع قاطبه ارباب دانش و هنر میرساند.

ادای احترام وحق‌گذاری و تجلیل از آن نابغه هنر در حقیقت بزرگداشت ارزش فضیلت و کمالات عالیه انسانی است.

مجلس ترحیم فقید رضوان جایگاه (علاوه بر اقامه مجلس ترحیم خانوادگی که عصر روز یکشنبه فردادرمسجد مروی دایر است) نیز صبح‌روز دوشنبه چهاردهم اردیبهشت ماه از ساعت ۹ تا ۱۱ در مسجد مجد برقرار خواهد بود و شرکت کلیه طبقات اهل فضل و علم خاصه هنرمندان شریف و سخنوران وادیبان گرام مورد انتظار است.

امیری فیروزکوهی ، جلال همائی ، دکتر مهدی حمیدی شیرازی ، مظاهرمصفا ، محمدعلی حیدریان ، علی‌محمودی، حسین احیاء ، محسن سهیلی ، علی‌رخساز ، نعمت‌الله‌مصیری رفیع‌حالتی ، علی‌اکبر نجم‌آبادی ، حسینعلی مویدپارذاری، سیدمهدی ویشکائی ، حسین کاظمی ، محمدجوادی‌پور ، عباس کاتوزیان ، غلامرضا تقوی ، عبدالحسین تقوی ، علی کریمی ، اکبر تجویدی ، محمد تجویدی ، صادق بریرانی، محمدعلی‌زاویه ، عبداله باقری ، محمدتقی مشگین‌قلم ، هوشنگ صادق‌پور ، احمد اسفندیاری ، سیدعلی‌اکبر صنعتی مهدی صدوقی ، علی‌اشرفوالی

آ_۷۲۲۲

بمناسبت فوت جناب مستطاب اجل عالی **آقای میرزا اسمعیل آشتیانی** رحمة‌الله علیه عصر یکشنبه سیزدهم اردیبهشت ماه جاری از ساعت چهار بعدازظهر تا شش در مسجد مرحوم خان مروی مجلس ترحیم منعقد میباشد.

محمود آشتیانی ، ابراهیم آشتیانی ، محمدباقر آشتیانی محمدرضا آشتیانی،موسی‌غروی آشتیانی

آ_۴۱۰۵

هوالحی الذی لایموت

بانهایت تاسف و تاثر درگذشت هنرمند یگانه و سخن‌سنج فرزانه **استاداسمعیل آشتیانی** راباستحضار بستگان دوستان و آشنایان میرساند. مجلس ترحیم مردانه فقید سعید از ساعت ۴ تا ۶ بعدازظهر روز یکشنبه سیزدهم اردیبهشت ماه جاری در مسجد خان‌مروی و ختم زنانه همان روز و همان ساعت در مسجد مجد منعقد است.

خانواده‌های : آشتیانی ، امینی ، طباطبائی ، سجادی میرمظهری ، بهبهانی ، هوشمندی ، شیبانی ، سلیمی‌پور، میمند ، سپنجی ، حجت‌طباطبائی ، سبط ، ونوق ، کیا ، شهمنش ، موسوی‌غروی، دادجو، بازرگان، علوی، آذربال بری‌پور ، منشی ، وهابزاده ، وجدانی ، خسروشاهی،دولتداد نوبنهاوی ، صفاری ، خواجه‌نوری ، نفیسی ، غفوری ، عضدی ، جمارانی ، نورزاد ، منوچهری ، رهنما ، تجدد، نامران افخم‌حکیمی

آ_۴۱۰۵

بدین‌وسیله فوت مرحومه مغفوره همشیره (مرحوم فاریزاده) راباطلاع مومنین میرساند . مجلس ختم ان مرحومه روز یکشنبه ۱۳ر۲ر۴۹ از ساعت ۹ تا ۱۱ در مسجد آذربایجانی ها (بازار) منعقداست.

الاحقر حاج سید علی انگجی ، الاحقر حاج میرزا کاظم شکوری

آ_۴۰۵۹۷

خانواده های : فاریزاده ، معفوریان ، سیدرافضی ، حاجیانپور ، قناعی ،اسمعیلانی، شکوری ،سهیلی، حنانی ، محمدی ، اشکی ، حمیمی ، بادامچی ،اسماعیل‌دخت‌خانم- ابادی ، وهاب ، صاریخانی

بانهایت‌تاسف فوت ناگهانی مرحومه مغفوره بانولطیفه فاریزاده همشیره مرحوم محمدحسین‌ومحمدباقر فاریزاده را باطلاع دوستان‌و فامیل میرساند . مجلس ختم آن مرحومه روزیکشنبه ۱۳ر۲ر۴۹ از ساعت ۹ تا ۱۱ صبح‌در مسجد آذربایجانی ها منعقداست ومجلس زنانه همان‌روزازساعت ۴ تا ۶ در منزل شخصی آنمرحوم‌واقع در خیابان بوذرجمهری‌غربی خیابان شریف‌الدوله بن‌بست معمول پلاک ۲۳ برقرار می‌باشد.

آ_۴۰۵۹

بعموم بازماندگان آنمرحومه مصیبت‌وارده را تسلیت میدهیم.

در مسجد جامع اهواز

بانهایت تاثروتالم درگذشت نابهنگام جوان ناکام سید نادر فاطمی فرزند مرحوم سید عبدالکریم فاطمی را درامریکا باطلاع دوستان وخویشاوندان ارجمند میرساند مجلس ترحیم آنمرحوم روز چهارشنبه ۱۶ر۲ر۴۹ ساعت ۴۳۰ تا ۶۳۰ بعداز ظهر در مسجد جامع اهواز برگذا رمی گردد ومجلس ترحیم زنانه در همان روز در منزل برادر آن مرحوم سیدناصر فاطمی واقع در خیابان روبروی بیمارستان پارس اهواز پلاک ۸ منعقدخواهدبود.

سیداشرف فاطمی ، سیدناصر فاطمی ، ، سید غازی فاطمی خانواده های‌مگداول، سعید ، سفیری .

آ_۴۰۶۱

بعموم بازماندگان آنمرحوم مصیبت‌وارده را تسلیت میدهیم.

هوالذی لایموت

خانواده های : توکل . افا توچث ، مازیار .لولو.فزافی. حاجیها.پورجوادی .سلطانی . حاج محمدی . حسینیان زوروزشاد.مهرام‌نیا . زینت‌بخش . معاونی . مقدم .رشیدی. نجیمی . ریسمانچی . جان‌ایرانی . فیاض‌بخش . ملکوتی جناب‌ایروانی.

بانهایت‌تاسف‌وتاثر درگذشت ناگهانی مرحوم مغفور حاج‌محمدعلی‌توکل بزرگ خاندان توکل را باطلاع کلیه منسوبین و دوستان میرسانند . مجلس ترحیم مردانه آن‌فقید سعیدازساعت ۴ تا ۶ بعدازظهر روز یکشنبه ۱۳ اردی‌بهشت‌ماه در منزل شخصی آنمرحوم‌واقع در خیابان بوذرجمهری‌غربی خیابان شریف‌الدوله بن‌بست معمول پلاک ۲۳ برقرار می‌باشد.

آ_۴۰۵۹

بعموم بازماندگان آنمرحومه مصیبت‌وارده را تسلیت میدهیم.

در مسجد جامع‌اهواز

بانهایت تاثروتالم درگذشت نابهنگام جوان ناکام‌سید نادر **فاطمی** فرزند مرحوم سید عبدالکریم‌فاطمی را درامریکا باطلاع‌دوستان وخویشاوندان ارجمند میرساند مجلس‌ترحیم آنمرحوم روز چهارشنبه ۱۶ر۲ر۴۹ساعت ۴۳۰تا۶۳۰ بعداز ظهر در مسجد جامع‌اهواز برگذا رمی گردد ومجلس ترحیم زنانه در همان روز در منزل برادر آن مرحوم سیدناصر فاطمی واقع‌در خیابان روبروی بیمارستان پارس اهواز پلاک ۸ منعقدخواهدبود.

سیداشرف فاطمی ، سیدناصر فاطمی ، ، سید غازی فاطمی خانواده های‌مگداول، سعید ، سفیری .

آ_۴۰۶۱

بعموم بازماندگان آنمرحوم مصیبت‌وارده را تسلیت میدهیم.

هوالذی لایموت

خانواده های : توکل . افا توچث ، مازیار .لولو.فزافی. حاجیها.پورجوادی .سلطانی . حاج محمدی . حسینیان زوروزشاد.مهرام‌نیا . زینت‌بخش . معاونی . مقدم .رشیدی. نجیمی . ریسمانچی . جان‌ایرانی . فیاض‌بخش . ملکوتی جناب‌ایروانی.

بانهایت‌تاسف‌وتاثر درگذشت ناگهانی مرحوم مغفور حاج‌محمدعلی‌توکل بزرگ خاندان توکل را باطلاع کلیه منسوبین و دوستان میرسانند . مجلس ترحیم مردانه آن‌فقید سعیدازساعت ۴ تا ۶ بعدازظهر روز یکشنبه ۱۳ اردی‌بهشت‌ماه در منزل شخصی آنمرحوم‌واقع در خیابان بوذرجمهری‌غربی خیابان شریف‌الدوله بن‌بست معمول پلاک ۲۳ برقرار می‌باشد.

آ_۴۰۵۹

بعموم بازماندگان آنمرحومه مصیبت‌وارده را تسلیت میدهیم.

در مسجد جامع‌اهواز

بانهایت تاثروتالم درگذشت نابهنگام جوان ناکام‌سید نادر **فاطمی** فرزند مرحوم سید عبدالکریم‌فاطمی را درامریکا باطلاع‌دوستان وخویشاوندان ارجمند میرساند مجلس‌ترحیم آنمرحوم روز چهارشنبه ۱۶ر۲ر۴۹ساعت ۴۳۰تا۶۳۰ بعداز ظهر در مسجد جامع‌اهواز برگذا رمی گردد ومجلس ترحیم زنانه در همان روز در منزل برادر آن مرحوم سیدناصر فاطمی واقع‌در خیابان روبروی بیمارستان پارس اهواز پلاک ۸ منعقدخواهدبود.

سیداشرف فاطمی ، سیدناصر فاطمی ، ، سید غازی فاطمی خانواده های‌مگداول، سعید ، سفیری .

آ_۴۰۶۱

بعموم بازماندگان آنمرحوم مصیبت‌وارده را تسلیت میدهیم.

هوالذی لایموت

خانواده های : توکل . افا توچث ، مازیار .لولو.فزافی. حاجیها.پورجوادی .سلطانی . حاج محمدی . حسینیان زوروزشاد.مهرام‌نیا . زینت‌بخش . معاونی . مقدم .رشیدی. نجیمی . ریسمانچی . جان‌ایرانی . فیاض‌بخش . ملکوتی جناب‌ایروانی.

بانهایت‌تاسف‌وتاثر درگذشت ناگهانی مرحوم مغفور حاج‌محمدعلی‌توکل بزرگ خاندان توکل را باطلاع کلیه منسوبین و دوستان میرسانند . مجلس ترحیم مردانه آن‌فقید سعیدازساعت ۴ تا ۶ بعدازظهر روز یکشنبه ۱۳ اردی‌بهشت‌ماه در منزل شخصی آنمرحوم‌واقع در خیابان بوذرجمهری‌غربی خیابان شریف‌الدوله بن‌بست معمول پلاک ۲۳ برقرار می‌باشد.

آ_۴۰۵۹

بعموم بازماندگان آنمرحومه مصیبت‌وارده را تسلیت میدهیم.

گروه بیوشیمی دانشگاه تهران درگذشت بانو **علویه محتاط** مادر گرامی دوست و همکار محترم آقای دکتر محتاط را بایشان تسلیت گفته و باطلاع میرساند که مجلس ترحیم آن مرحومه از ساعت ۸ونیم الی ۹ونیم صبح روزیکشنبه ۱۳ اردیبهشت ماه در مسجدالجواد (میدان ۲۵ شهریور) منعقد خواهد بود.

گروه بیوشیمی دانشگاه تهران

بانهایت تاثر و تاسف درگذشت **بانو علویه محتاط** مادر گرامی آقای دکتر محتاط دانشیاردانشکده‌پزشکی راباستحضار میرساند مجلس ترحیم از ساعت ۸ونیم الی ۱۰ونیم صبح‌روز یکشنبه ۱۳ اردیبهشت ماه در مسجدالجواد منعقدخواهدبود.

رئیس دانشکده پزشکی . دکترمژدهی

انجمن بهداری شهرری و بیمارستان فیروزآبادی

باکمال تاسف درگذشت مادر آقای دکتر تقی محتاط رئیس درمانگاه این بیمارستان را باطلاع میرساند:

مجلس ترحیم آن مرحومه از ساعت ۸ر۳۰ الی ۱۰ر۳۰ روز یکشنبه ۱۳ر۲ر۴۹ در مسجدالجواد منعقد میباشد.

رئیس بیمارستان فیروزآبادی ـ دکترشکرائی

خانواده‌های بنی‌هاشم ـ دکتر امامی اهری ـ کریم‌اهری اربابی ـ سرهنگ دکتر یزدانی ـسروان جابری ـسروان جعفری ـشاهین ـداداش‌زاده ـتقوی‌ـبهار تبریزی ـسیدزاده‌ـ محتاط .

باکمال تاسف وتاثر درگذشت **بانوعلویه محتاط** مادر گرامی بانو مریم محتاط و آقایان محسن محتاط ـ دکتر قاسم محتاط ـدکتر تقی‌محتاط راباستحضار میرساند مجلس ترحیم مردانه و زنانه آن مرحومه از ساعت ۸ر۳۰ الی ۱۰ر۳۰ صبح روز یکشنبه ۱۳ اردیبهشت ماه جاری در مسجدالجواد (میدان بیست‌و پنجم شهریور) منعقد است.

آ_۱_۴۰۳۹

بعموم افراد خانواده‌های عزادار بویژه‌فرزندان آنمرحومه مصیبت وارده را تسلیت میدهیم.

بانهایت تاسف درگذشت شادروان **اسداله رضا آسا** پدر گرام آقایان غلامرضا رضا آسا عضوهیئت مدیره این‌اتحادیه و حسین رضا آسا و حسن رضاآسا را باطلاع دوستان و آشنایان آنمرحوم و همکاران محترم میرساند مجلس ترحیم فقید سعید از ساعت ۳الی ۵ و نیم رور یکشنبه ۱۳ اردیبهشت ماه جاری درمسجد هدایت واقع در خیابان اسلامبول برگدار خواهد بود.

رئیس اتحادیه صنف پرنده و ماهی فروش عباس تیموری

خانواده های : رضا آسا ، زرندی ، نعمت‌الهی ، احدی، چینی فروش ، افراشته .

بانهایت تاسف و تاثر درگذشت شادروان **اسداله رضا آسا** را باطلاع بستگان ودوستان میرساند مجلس ختم‌آنمرحوم از ساعت ۳الی ۵ و نیم‌روز یکشنبه ۱۳ اردیبهشت ماه‌جاری در مسجد هدایت واقع در خیابان اسلامبول برگذار خواهد شد.

غلامرضا رضا آسا ، حسین رضا آسا ، حسن رضا آسا، علی اکبر زرندی ، افراشته ، نعمت‌الهی ، احدی ،چینی‌فروش.

آ_۴۰۸۵

بعموم بازماندگان آنمرحوم مصیبت وارده را تسلیت میدهیم .

باکمال تاسف وتاثر درگذشت ناگهانی فرزند عزیزمان **مهندس گامیار ارجمند** را در آمریکا باطلاع بستگان و دوستان میرساند . مجلس تذکر روز یکشنبه ۱۳اردیبهشت ماه از ساعت ۳بعدازظهر در نشانی زیر منعقد خواهدبود.

خیابان محمدرضاشاه ، ایستگاه اول شماره ۳۳طبقه‌سوم منزل سرهنگ عاطفی

امیرارجمند ، بهیه‌ارجمند ، خانواده‌های ارجمند، صحیحی اشرف ، مهتدی ، ثابت ، حق‌شناس ، عاطفی ، مجد ، دواچی بستانی

آ_۱_۷۱۳۰

حادثه ناگواررا بعموم بازماندگان آن مرحوم تسلیت میدهیم

خانواده های ـ همتی ، میرعظیمی ، سرائیان ، شکوهی ، حاجی‌یعقوبی ، فرجادپور ، مهاجر ، محسنی . مصطفوی . زاله، خراسانچی ، آنچی ، جاهدمنش ، سپهرزاد ، دوستانی ،تشیدی، نظری ، کراکوئی . تهرانی .

بانهایت تاسف درگذشت شادروان **شاهزاده همتی** که در سانحه جاده اصفهان بوقوع پیوسته باطلاع میرسانند مجلس ترحیم مردانه روز دوشنبه ۱۴ اردیبهشت از ساعت ۳ الی ۵ بعداز ظهر در مسجد فخرالدوله دروازه شمیران و ختم زنانه در همان ساعت در منزل آن مرحومه در تهران‌نو خیابان فرح‌آباد حافظ شرقی پلاک ۱۰۲ برقرار میباشد .

آ_۴۰۶۹

بعموم بازماندگان آنمرحومه مصیبت وارده را تسلیت میدهیم .

به مناسبت فوت مرحوم‌حاج مهدی خویلی (کلکته‌چی) مجلس ختمی روز یکشنبه ۱۳ اردیبهشت ماه مطابق ۲۶ صفرالمظفر ازساعت ۴ تا ۶ بعد از ظهر در مسجدشیخ‌عبدالحسین (آذربایجانیها) منعقد است وامید است برای شادی‌روح آنمرحوم شرکت فرمایند .

الاحقر حاج سید علی اصغر خوئی ، الاحقر حاج سید مهدی کمارئی ،الاحقر حاج سید ابراهیم میلانی ، الاحقر حاج سید ابوالفضل خوانساری ، الاحقر حاج‌سیدعلی‌انگجی

آ_۴۰۶۵

خانواده های : خویلی ، کلکته‌چی، خوئی، کریم‌زاده، کلکتی هدایتی .وهاب‌زاده . چایچی . ایپکچی ، شالچی ، آمیغی ، کرباسی، حائری ،جباری ، شالچیلار . افق.سیگاری. منوچهری. قالیچی .صادقیلر ، چایفروشان ،توانا ،باطومچی

بانهایت تاثروتاسف درگذشت‌شادروان‌حاج مهدی‌خویلی (کلکته‌چی) را به اطلاع دوستان و آشنایان می رساند .

مجلس ترحیم آن مرحوم روز یکشنبه ۱۳ اردیبهشت ماه ازساعت ۴ تا ۶ بعداز ظهر در مسجد شیخ عبدالحسین (آذربایجانیها) و مجلس ختم زنانه همانروزاز ساعت ۴ تا ۶ بعداز ظهر در منزل آن مرحوم واقع درخیابان تیر بیست متری‌اول کاشی ۵۷ منعقد می‌باشد .

آ_۴۰۶۴

بعموم افراد خانواده های عزادار بویژه بازماندگان آن مرحوم مصیبت‌وارده‌را تسلیت میدهیم .

با قلبی افسرده وروحی پژمرده مرگ جانگداز آقای **عبدالمهدی زیباکلام** را باطلاع عموم فامیل و دوستان میرساند. مجلس ختم آنمرحوم روز یکشنبه ۱۳ اردی‌بهشت ماه ازساعت ۴ تا ۶ بعدازظهر در مسجد توتونچی واقع در خیابان غفاری دایر میباشد ضمنا از سرورانیکه در تشییع جنازه شرکت‌فرموده‌اند خصوصا آقایان حاج غلامعلی خوشرو . حاج‌صادق حداد.عباس بازوکی . احمد ساربانها. غلامعلی علمی . سید صادق‌ابطحی. امیر صادقی . وارباب شهریار صمیمانه تشکر مینماید.

خانواده‌های : زیباکلام . زینلی. تجویدی .جامجو . عبدالمنافی . شمیدی . تهرانی . بارقه .صوفیانی . صادقی‌یکتا. یوسف‌زاده.حسینی. نوروزی .

آ_۴۱۱۵

مصیبت وارده رابعموم بازماندگان آنمرحوم تسلیت‌میدهیم

خانواده‌های : غیاثوند . داورپناه . عادل . شجاعیان . محسنی. بهرامعلی . لطفی. محمدی. کمالیان .رئیس.مهرشاد.

درگذشت شادروان عادل **غیاثوند** را باطلاع خویشان و دوستان میرسانند. مجلس ترحیم مردانه و زنانه روزیکشنبه ۱۳ر۲ر۴۹ از ساعت ۱۱ تا ۱۳ درمسجدالجواد (خیابان روزولت) برگزار میشود.

آ_۴۱۷

مصیبت وارده رابعموم بازماندگان آنمرحوم تسلیت‌میدهیم

خانواده های : فخیمی ، مصدقی ، وزیری . لطفعلیان ، انوشفر ، وزیری کرمانشاهی .ارشدبختیار ، ناظمی ، شمس، مهدوی ، رحمانی ، ترکمان‌رحمانی ، بوربور، ضرابی،تدین، برومند ، ریاحی ، باقری ، محمدی، اشرف سمنانی ، فرخ‌زاد، سپهری.

بانهایت تاسف‌درگذشت **بانو عالمتاج‌فخیمی‌**والده سرکار سرهنگ‌مسعود فخیمی را باستحضار اقوام و دوستان میرسانند. مجلس ترحیم مردانه‌وزنانه آنمرحومه روز یکشنبه ۱۳اردی‌بهشت ماه ۱۳۴۹ از ساعت ۴ تا ۶ بعدازظهر در مسجدالجواد واقع‌در میدان ۲۵شهریور منعقدمی‌باشد .

آ_۳۹۹۷

بمناسبت درگذشت بانوی محترمه والده عمدةالاخیار آقای مس‌فروش مجلس ختمی ازساعت ۳تاه بعدازظهریکشنبه ۲۶ صفر در چهل‌ستون مسجد جامع منعقد امید است‌مومنین باشرکت خود طلب مغفرت نموده و بازماندگان را متشکرو تسلیت میدهند.

الاحقر عبداله بن‌مسیح‌الطهرانی

خانواده‌های مس‌چی ـمس‌فروش ـ آذین‌فر ـمهدویان‌ـ فتاحیه ـ زرگر ـبلورچی ـ سیروس کبیری ترکیان ـمازوچی‌ـ شفیق ـعراقی ـامینی ـکیهان ـ محمدیان ـ هاشمیان ـ آل‌طعمه ـجعفری ـضرابی ـآهنچی ـقره‌گزلو .

با نهایت تاسف‌و تاثر در گذشت مرحومه مغفوره **بانو ماهرخ مس‌فروش** را باطلاع دوستان و آشنایان‌میرساند.

مجلس ترحیم روز یکشنبه ۱۳ اردیبهشت از ساعت۳تا۵ بعد ازظهر در مسجد جامع تهران (بازاربین‌الحرمین) و مجلس ترحیم زنانه در همان روز وساعت در منزل شخصی واقع در قلهک خیابان دولت جنب کوچه کلیم‌زاده پلاک ۱۳۳ منعقد خواهد بود.

حاجی علی مس‌چی . جواد مس‌چی. مهدی‌مس‌چی . مهندس حسین مس‌چی . مهندس‌محمود مس‌چی. قاسم‌همدانی. حاجی غلامحسین مسفروش . حاجی‌علی اکبر مس‌فروش . حاجی‌عباس مس‌فروش .محمدتقی مسفروش .حسین مسفروش. محسن مس‌فروش .حسن آذین‌فر .مهدی مهدویان .مرتضی مهدویان .محمد مهدویان .حسین فتاحیه و ناصرفتاحیه .احمد ترکیان .خلیل ترکیان .محمود ترکیان .ابراهیم‌زرگر .باقر زرگر . مجتبی بلورچی . سیروس کبیری . جواد شفق .دکتر عباس مازوچی. سروان‌عباس مس‌چی.حاجی محمدعراقی .محمد امینی .دکتر جواد امینی .دکتر حسین امینی . دکتر حسن امینی . حاجی‌سید علی‌محمدیان .حاجی‌محمد کیهان حاجی ابوالقاسم کیهان ،محمود هاشمیان. محمد هاشمیان .محمدتقی ضرابی. حاجی مهدی آل‌طعمه . حاجی حسین جعفری . محسن آهنچی .اکبرقره‌گوزلو .

آ_۴۱۴۷

بعموم بازماندگان آنمرحومه مصیبت وارده راتسلیت میدهیم.

بانهایت تاثر و تاسف درگذشت شادروان **حبیب‌اله‌مومنی** بزرگ‌خاندان مومنی را باطلاع اقوام و دوستان محترم‌میرساند. مجلس ترحیم آنمرحوم در روز چهارشنبه ۱۶ اردیبهشت ماه ۴۹ در همدان برگزار میگردد .

خانواده‌های مومنی .امینی . جعفربای. حسامی .یحرینی. امامی . صاحب‌اختیاری . قائم‌مقامی . تاج‌بخش . معتمدی . صارمی . قهری . شاملو . سجانیان . باقری‌نیا. ابراهیمی . اسدالهی . ظفرپور . کیانی .

آ_۷۲۰۸

مصیبت وارده را بعموم بازماندگان آنمرحوم‌تسلیت میدهیم.

بدینوسیله درگذشت شادروان **سرهنگ باقر کریمیان** ابوی همسر آقای محمود چگینی دادیار گنبدکاوس‌راباطلاع میرساند .

مجلس ختم آن مرحوم از ساعت ۴ الی ۶ بعدازظهر روز یکشنبه ۱۳ر۲ر۴۹ در مسجد حاج‌حسن واقع در خیابان بوعلی (ارامنه سابق) برگزار میشود .

آ_۴۱۵۹ **وزارت‌دادگستری**

شهربانی کل کشور درگذشت‌شادروان **سرهنگ بازنشسته باقر کریمیان** راباطلاع عموم‌میرساند . مجلس‌ختم آن‌شادروان از ساعت ۴ الی ۶ بعدازظهر روز یکشنبه ۱۳ر۲ر۴۹ درمسجد حاج حسن واقع در خیابان بوعلی (ارامنه سابق) برگزار میشود .

آ_۴۱۵۹

بانهایت تاسف و تاثر درگذشت شادروان **سرهنگ بازنشسته کریمیان** افسر بازنشسته شهربانی راباطلاع کلیه فامیل و آشنایان میرساند . مجلس ختم مردانه و زنانه آن‌مرحوم از ساعت ۴ تا ۶ بعدازظهر روز یکشنبه ۱۳ر۲ر۴۹ در مسجد حاج‌حسن واقع در خیابان بوعلی (ارامنه سابق) برگزار میشود .

خانواده‌های : کریمیان ، تهرانی ، ملک‌نیا ، آقاشاهی (اعتصام خلوت) ، سرهنگ‌فشرده‌قدم، معتمدی ، مظفری ، سرهنگ تخشا ، چگینی ، دکتر فاضل زندی ، دکتر عطائی سرهنگ مشگری ، منوچهر عطائی ، ناصری علی‌آبادی ، صدقدار ، هاشمی ، صحت‌پور

آ_۴۱۵۹

بعموم افراد خانواده‌های عزادار بویژه بازماندگان آن مرحوم مصیبت وارده را تسلیت میدهیم

یادبود

باتقدیم کمال تشکر و سپاس ازذوات معظمی که در مصیبت جانگداز **بانو رضیه رضوی**همسرجناب آقای ابوالحسن رضوی بذل لطف و عنایت نموده وباحضور در مجالس‌تعزیت مشهد وتهران و شیراز یاصدور تلگرافات و مکاتیب‌بمراسم کمال انسانیت و همدردی و بزرگواری اقدام‌و فامیلهای عزادار را رهین مراحم تسلی‌بخش خود قرارداده‌اند بعرض میرسانیم که روز دوشنبه چهاردهم اردیبهشت چهلم آن فقیده سعیده‌ومصادف باشب شهادت مولاناعلی‌بن‌موسی‌الرضا علیه آلاف‌التحیةوالثناء است از ساعت چهار تاشش بعد ازظهر مجلس توسلی در مسجد الجواد خیابان روزولت‌منعقدمیگردد که ثواب آن بروح فقیده سعیده هدیه گردد از ذوات‌محترم انتظار دارد باشرکت خود بیش‌از پیش قرین تشکرمان فرمایند .

مجلس زنانه در مشهد مقدس برگزار میگردد .

خانواده‌های : رضوی ، محلاتی ، عاملی ، مشیری ، قوامی ، هاشمی، انشائیان، چینی، نعیمی ، سازگاری، انوار، طنازی ، معتکف

آ_۴۱۵۱

روز دوشنبه ۱۴ر۲ر۴۹ مصادف با شب چهلمین روز درگذشت همسر عزیزم **بانو ماری‌داریوش (مهام)**میباشدبرای شادی روح آنمرحومه هزینه مراسم یادبود صرف امور خیریه گردید.

مهندس جواد داریوش

آ_۳۶۱۳

۱_۲

مراسم‌شب‌هفت هفت مرحومه **بانوتاج مبشری** روز یکشنبه ۱۳اردی‌بهشت ماه ازساعت ۴ تا ۶ بعدازظهر در امامزاده‌عبداله آرامگاه (خدابنده‌لو)برگزارخواهدشد .

خانواده های : مبشری .امینی . میرضیائی . نوائی.

آ_۴۰۷۷

باطلاع فامیل ودوستان میرساند که شب هفت فرزند عزیزم **محمود** از ساعت سه‌ونیم تا ۵ونیم بعدازظهرروزیکشنبه ۱۳ر۲ر۴۹ (فردا) درامامزاده عبداله مقبره نظام‌السلطنه برگزار خواهد شد وسیله ایاب وذهاب در خیابان بابائیان خیابان کاخ جوانان غرب کوچه پروانه آماده است .

آ_۴۰۹۳ **حسین کیانی**

بمناسبت چهلمین شب درگذشت شادروان جوان ناکام **مهندس قوام مفید** مجلس یادبودی روز دوشنبه ۱۴ر۲ر۴۹ از ساعت ۴ تا ۶ بعدازظهر برسر مزارآن مرحوم واقع‌در امامزاده عبداله آرامگاه بدر منعقد میباشد . حضور دوستان وآشنایان باعث شادی روح آن فقید سعید خواهد بود .

آ_۴۰۷۳ **حاج حسین مفید**

مراسم شب هفت مرحومه **بانوسیده فاطمه فاطمی** در آرامگاه ابدی آن مرحومه در حضرت معصومه علیهاسلام صحن عتیق از ساعت ۳ تا ۶ بعدازظهر روز دوشنبه ۱۴ر۲ر۴۹ برگزار میشود .

آ_۷۱۲۶ **خانواده فاطمی**

یادبود

بمناسبت چهلمین روز درگذشت شادروان **مهندس جهانگیر لقمانی اردکانی** و ناصر لقمانی و فاطمه‌فراشبندی‌و علی لقمانی مجلس یادبودی از ساعت ۳ بعدازظهرروزدوشنبه ۱۴ اردیبهشت در ابن‌بابویه جنب‌مقبره بهمن برگزارمیشود از دوستان و همشهریان محترم تمنامی‌شود باشرکت دراین مراسم روح آن‌مرحومین را شاد گردانند .

خانواده لقمانی اردکانی

آ_۴۱۲۷

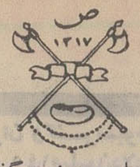

به مناسبت چهلمین روز درگذشت **حکیمه دخت‌شادمند** نرس بیمارستان آریامهربندرلنگه مجلس یادبودی از ساعت ۳ونیم تا ۵ونیم بعد از ظهروز یکشنبه ۱۳ اردی‌بهشت در مقبره حضرت ظهیرالدوله واقع‌در تجریش برگذار خواهد شد

علی‌شادمند ـعبدالحمید‌بدیع‌الزمانی

آ_۳۹۷۳

بمناسبت یکمین سا لدرگذشت مرحوم **سلطان محمد سلطانی** مجلس یادبودی از ساعت ۴ تا ۶ بعدازظهر روز دوشنبه چهاردهم اردی‌بهشت برمزار آنمرحوم د رصحن‌امامزاده‌حمزه (شاه‌عبدالعظیم)برگزار خواهدشد.

خانواده‌سلطانی

۱_۲ آ_۴۰۷۵

تسلیت

آقای محمود غفاری

مصیبت وارده را بشما و فامیل محترم صمیمانه تسلیت میگوئیم .

حسن غفاری و بانو

کارمندان اداره اطلاعات آمریکا

درگذشت همشیره گرامی آقای دکتر رضاامینی‌همکار ارجمند خود را تسلیت می‌گویند و طول عمر بازماندگان‌آن مرحومه را از خداوند متعال مسئلت دارند.

۱_۶۹۹۸

تیمسار معظم ارتشبداویسی

بانهایت تاثر مصیبت وارده را بکلیه خانواده های سوگوار بخصوص تیمسار معظم وخانواده‌های بنی‌آدم ، صالح و شیبانی تسلیت عرض ، سلامتی و شکیبائی برای عموم بازماندگان آرزو دارم .

قم ـ سرتیپ‌امین

آ_۷۰۹۰

همکار ارجمند جناب آقای دکتر رهبر

باکمال تاسف فوت مادر ارجمندتان را تسلیت گفته بقای عمر وسلامت تمام بازماندگان را مسئلت دارد .

پزشکان بیمه‌های اجتماعی مسجد سلیمان : دکتر شرفی دکتر نیابتی ، دکتر زرین‌نام ، دکتر غفوری

آ_۷۰۹۲

جناب آقای دکتر رهبر ریاست محترم بهداری شرکت ملی نفت مسجد سلیمان

مصیبت وارده را بجنابعالی و خانواده‌محترمتان‌تسلیت عرض مینمایم .

مسجد سلیمان ـ هادی اظهر

آ_۷۰۹۴

همکار محترم خانم صفیه سیدرافضی

آموزگاران دبستان کیوان مصیبت وارده را بشما و فامیل محترمتان تسلیت می‌گویند .

آ_۴۰۹۵ **مهین کریمی**

تیمسار سرلشگر تقوی

مصیبت وارده را به‌تیمسار وبازماندگان مرحوم‌تیمسار سرلشگر یاوری تسلیت عرض بقاء و سلامتی بازماندگان رااز خداوند بزرگ خواستارم .

سرتیپ جلال پژمان

آ_۴۰۹۷

آمل ـ جناب آقای اسمعیل سالار

در مصیبت وارده باشما شریکیم

نوشهر ـ حاج شکوری ، رحیمی ، طورچی ، اصانلو مجتهدزاده ، پرویزی

آ_۷۰۶۶

آقای مهندس تیمور رهبر

همکاران شمادر اداره مهندسی عمومی شرکت سهامی تصفیه نفت‌ایران ـ آبادان مصیبت وارده را تسلیت گفته بقای عمر بازماندگان راآرزومندند

آ ـ ۷۰۹۶۶

آقای دکتر مصطفی‌پایدار

فوت‌پدر بزرگوارتان تیمسار پایدار را تسلیت عرض کرده سلامتی‌و بقای عمر شمارا ازدرگاه احدیت خواهانم .

آ_۷۰۶۲ **داراب دارابی**

مصیبت وارده را بسرکار علیه بانو مهین خسروشاهی و جناب آقای محمد خسرو شاهی تسلیت عرض نموده بقاءعمر و سلامت آن خاندان جلیل راازدرگاه احدیت مسئله‌مینماید.

حمید شریعتی ، مهرانگیز شهریور ، فرامرز نظامی ، حسن محمدی ، قاسم توحدی .

آ_۴۰۶۳

جناب آقای علی موثقی

بدین

روز دوشنبه درتهران

اطلاعات ۱۳۰٤

شنبه
* بیست‌وپنجم صفر ۱۳۹۰
* دوم مه ۱۹۷۰
* شماره ۱۳۱۸۰
* سال چهل‌وچهارم

وزیر دارائی باکنسرسیوم مذاکره خواهد کرد

* اختلاف ایران وکنسرسیوم مربوط به ۱٫٤۵ میلیون دلار است

دکتر اقبال امروز وفردا در لندن مذاکراتی با نمایندگان کنسرسیوم انجام خواهد داد

علی باستانی

نمایندگان کنسرسیوم نفت فردا شب وارد تهران میشوند ، روز دوشنبه مذاکرات خود را با آقای دکتر جمشید آموزگار وزیردارائی پیرامون ۱۴۵ میلیون دلار اختلاف درآمد سال آینده آغاز خواهند کرد .

آقای دکتر اقبال صبح دیروز بطرف لندن پرواز کرد آقای پرویز مینا عضو علی‌البدل هیئت مدیره شرکت ملی‌نفت در معیت وی‌بود. باحتمال قوی همان عصر دیروز و امروز مذاکراتی با نمایندگان کنسرسیوم در لندن انجام دادند . هنوز معلوم نیست که آیا مقامات کنسرسیوم درلندن، مسئله‌افزایش درآمد نفت را با آقای دکتراقبال مطرح کرده‌اند یا نه ؟ اما آنچه مسلم است نمایندگان مزبور چه مسئله فوق را در لندن مورد مذاکره قرار دهد یا ندهند ،فردا وارد تهران میشوند تا با آقای آموزگار صحبت کنند .

دکتر اقبال در مدت اقامت دو روزه خود در لندن مسائل دیگر نفتی را با کنسرسیوم مطرح‌خواهد کرد دوزدوشنبه هم بدعوت کمپانی نفتی انگلیسی «بی‌پی» بمنظور بازدید از تاسیسات‌نفتی آن کمپانی به آلاسکا عزیمت خواهد کرد .

*** ۱٤۵ میلیون دلار اختلاف**

مذاکرات روز دوشنبه تهران‌در حقیقت سومین دوره مذاکرات با کنسرسیوم‌برای‌افزایش درآمدنفت ایران در سال ۱۳٤۹ میباشد . نمایندگان کنسرسیوم در دوراول

بقیه درصفحه چهارم

درحضور والاحضرت شاهدخت اشرف پهلوی :

مرکز بین‌المللی مطالعه روش سواد آموزی‌افتتاح شد

در عکس بالا آقای دکتر مجید رهنما وزیر علوم و آموزش عالی شخصیتهای علمی یونسکو ورئیس موسسه‌بین‌المللی مطالعه روشهای سواد آموزی‌رابحضور والاحضرت شاهدخت اشرف پهلوی معرفی میکند آقای انصاری نماینده والاحضرت نیز در عکس دیده میشود .

بعد ازظهر پنجشنبه والاحضرت شاهدخت اشرف پهلوی مرکز بین‌المللی مطالعه روشهای سواد آموزی را افتتاح کردند.

در این مراسم آقای دکترمجید رهنما وزیر علوم و آموزش عالی آقای عبدالرضا انصاری قائم‌مقام‌و نماینده تام‌الاختیار والاحضرت اشرف‌پهلوی چندتن‌از شخصیتهای فرهنگی ایرانی و خارجی مقیم تهران واعضای کمیته پیکارجهانی بابیسوادی و سازمان زنان ایران شرکت داشتند .

ابتدا آقای دکتر رهنما اظهار داشت بدنبال کنگره‌جهانی‌وزیران آموزش و پرورش که بدعوت شاهنشاه آریامهر در سال۱۳٤٤ در تهران تشکیل شد مسئله سواد آموزی ولزوم‌تبادل تجربیات‌جهانی در این زمینه از طرف بسیاری از کشورهای عضویونسکو موردتوجه قرار گرفت .

وزیر علوم اضافه کرد که‌یك سال پس از پیشنهاد والاحضرت سخن گفتند و در خاتمه‌والاحضرت اشرف پهلوی در مورد ایجاد یك موسسه بین‌المللی برای مطالعات در باره‌مسائل‌روشهای سوادآموزی هیئتی از طرف‌یونسکو برای‌مطالعه وچگونگی ایجاد چنین موسسه‌ای بتهران آمد و دولت ایران نیز آمادگی خود رابرای تامین‌قسمت مهمی‌از اعتبارات مورد نیاز موسسه پیشنهادی اعلام داشت .

وزیر علوم همچنین افزود که سرانجام در بیست‌و پنجم تیرماه ۱۳٤۷ موافقتنامه مربوط بتاسیس موسسه بین‌دولت شاهنشاهی و سازمان جهانی یونسکو بامضاء رسید دولت‌ومردم ایران مفتخرند که تهران بعنوان مقر دائمی‌این موسسه بین‌المللی انتخاب شده است و اظهار امیدواری کرد که این‌سازمان بتواند نقش موثری‌در پیشرفت سواد آموزی در سراسر جهان ایفاء کند.

سپس رئیس مرکز بین‌المللی مطالعه وروشهای سواد آموزی و رئیس هیئت مدیره این مرکز در باره اهمیت و نقش برنامه‌های‌سواد آموزی در پیشرفت سریع‌تر کشورهای درحال شد بتفصیل سخن گفتند و در خاتمه‌والاحضرت

داشتن خانهٔ شخصی، دیگر آرزو نیست!

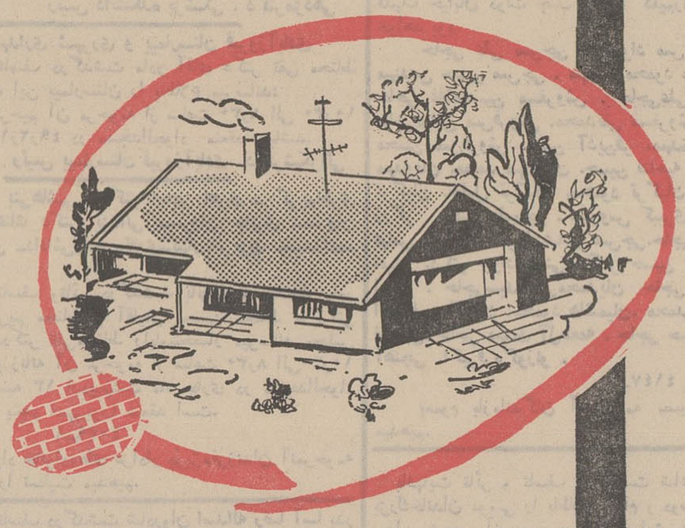

شما با پس‌انداز در

بانک عمران

میتوانید بااستفاده از سه برابر[1] وام

حساب تشکیل سرمایه

براحتی صاحب خانه شخصی شوید .

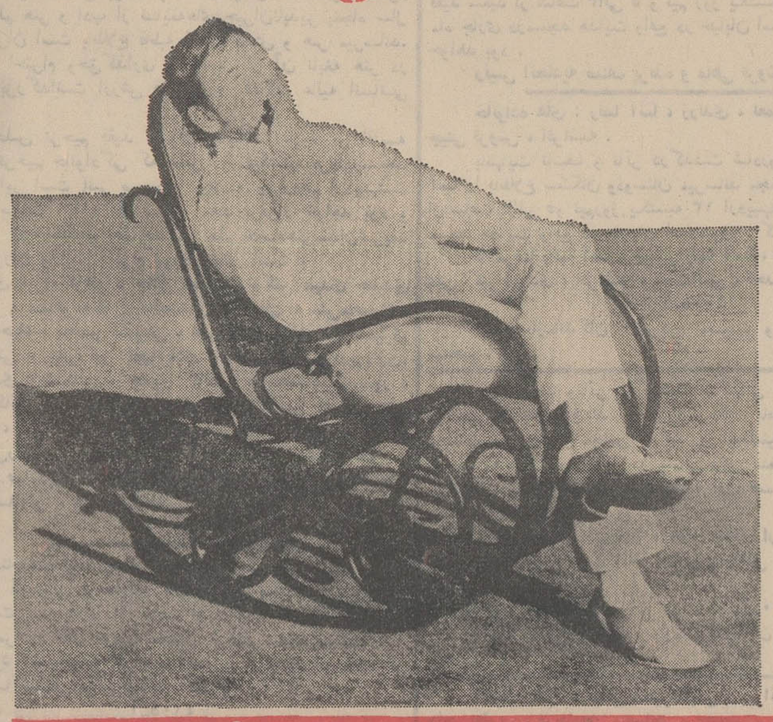

● مدت استرداد وامهای حساب تشکیل سرمایه

۲ برابر

مدت پس‌انداز است .

هدف اصلی بانک عمران ازایجاد مزایای حساب تشکیل سرمایه تأمین رفاه وآسایش خانواده‌ها میباشد .

بزودی دربزرگترین سینماهای پایتخت

آگهی استخدام

کارخانجات جهان چیت کرج به‌یك‌نفر رفوگر باتجربه جهت تعمیر انواع فاستونی بطور تمام وقت نیازمند است علاقمندان میتوانند به‌شرکت جهان چیت خیابان شیراز (بهجت‌آباد) پلاك ٤٤ ویا محل کارخانجات در حاجی‌آباد کرج مراجعه نمایند .

جوانان تقدیم میکند

رپرتاژ زندگی نوابغ‌ایرانی
کتاب پرشور و پرفروش
بازگشت بدنیای ستارگان
تفسیر علل شکست تیم فوتبال جوانان
همراه باکلکسیونی از عکسهای ورزشکاران‌محبوب

دوشنبه‌ها روز «جوانان» است

آگهی ساعات کار بانك رهنی ایران

ساعات کار کلیه‌شعب وادارات بانك رهنی ایران از روزچهارشنبه شانزدهم اردیبهشت ماه ۱۳٤۹تا اطلاع بعدی باستثناء ایام تعطیل بشرح زیر خواهد بود:

شنبه تاچهارشنبه

برای کارکنان از ساعت ۷ تا ساعت ۱٤
برای مراجعه مشتریان ازساعت ۷¼ تا ساعت ۱۳

پنجشنبه‌ها

برای کارکنان از ساعت ۷ تا ساعت ۱۲
برای مراجعه مشتریان ازساعت ۷¼ تاساعت ۱۱½

ضمنا شعب و باجه‌های تهران بعدازظهرها از ساعت ۵ تا ۸ برای رسیدگی بمراجعات مشتریان‌محترم دائر خواهد بود.

بانك رهنی‌ایران
۱ـ۲ ۱ـ۷۱۰۲

مجله اطلاعات دختران و پسران روزهای یکشنبه هرهفته منتشر میشود

گروه سینماهای

متروپل ـ پولیدور
سانترال ـ رویال
ایفل و سیلورسیتی

برنامه آینده خودرا معرفی میکنند

داستانی هیجان انگیز ازیك سرقت مبتکرانه توسط نابغه‌ای که از درون سلول زندان آنرا رهبری میکرد !

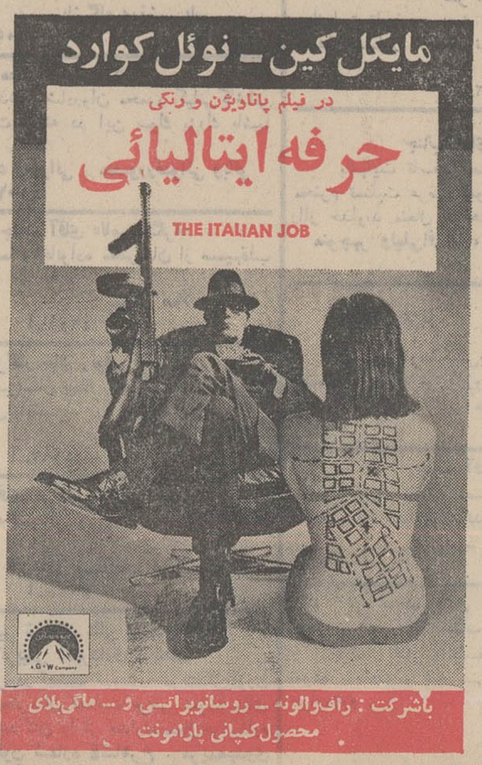

شهر فرنگ

اولین سینمای ممتاز ٤ ستاره ایران ★★★★

ازصبح چهارشنبه تقدیم می کند

«هرثانیه‌این فیلم کمدی یك جوك تازه دارد ... تقریبا در سرتاسر فیلم من مرتبا میخندیدم ...»
منتقد سینمائی مجله لایف

رابرت ردفورد
جین فاندا
شارل بوایه
در فیلم
رنگی

امشب ساعت ۹ر۳۰ بعدازظهر فیلم «دلیجان خوشبختی» درسینما شهر فرنگ برای‌آخرین بار بزبان انگلیسی نمایش داده میشود .

برنامه آینده سینماهای

اونیورسال ـ اروپا ـ میامی
آسیا ـ ایران ـ تیسفون ـ سایتا
مارلیک ـ مونت کارلو
وآستارا (تجریش) و... سیلوانا (میدان ژاله)

همایون. نیلوفر. پیمان

همزمان باتهران در شهرستانهای زیر:
* آبادان (سینماهای ایران ـ متروپل) * شیراز (سینماهای پارس ـ پارامونت) * اصفهان (سینماهای نقش‌جهان ـ همایون ـ مهر) * اهواز (سینما دنیا) * مشهد (سینماهای فردوسی ـ هما) * تبریز (سینما کریستال) * کرمانشاه (سینماهای کریستال ـ متروپل) * رشت (سینماهای نیاگارا ـ آسیا) از ۲۰خرداد

سازمان شاهنشاهی خدمات اجتماعی ۱۳۲۶

سازمان شاهنشاهی خدمات اجتماعی برای خدمت دربیمارستان نکوئی (قم)یك تن‌پزشك متخصص بیماریهای داخلی استخدام میکند . داوطلبان میتوانند همه روزه صبح و عصر بکارگزینی سازمان درخیابان قوام‌السلطنه مراجعه نمایند. آـ ٦۹۵٦

مجله‌هنرومردم

شماره ۸۹

بامطالب آموزنده‌ای پیرامون هنر وفرهنك انتشار یافت . آـ٦۳۷۸ ۱ـ۲

آگهی استخدام مهندس مکانیك و برق

شرکت دخانیات ایران برای تکمیل کادر فنی خود دو نفر مهندس مکانیك و یکنفر مهندس برق ازطریق انجام مصاحبه برای خدمت در مرکز استخدام میماید داوطلبان باید واجد شرائط عمومی استخدام بشرح زیر باشند :

۱ـ حداکثر سن ۳۵ سال
۲ـ تابعیت دولت شاهنشاهی ایران
۳ـ دارابودن برگ پایان خدمت وظیفه و یا معافیت دائم
٤ـ نداشتن پیشینه کیفری
۵ـ داشتن صحت مزاج و توانائی انجام کار
٦ـ متدین بیکی از ادیان رسمی کشور
۷ـ دارابودن دانشنامه لیسانس یا فوق لیسانس ازیکی از دانشگاههای معتبر ایران ویا خارج داوطلبان واجد شرایط می‌توانند فرم زیررا تکمیل و بانضمام دوقطعه عکس ٦×٤حداکثر تا دوشنبه سی‌و یکم اردیبهشت ماه ٤۹ به‌نشانی تهران خیابان ایرانشهر شمالی شرکت دخانیات ایران اداره کارگزینی بایست سفارشی ارسال نمایند تاریخ مصاحبه بعدا در همین روزنامه باطلاع خواهد رسید. م‌الف ۱۰۲۵

شرکت دخانیات ایران

اینجانب ..... دارای شناسنامه شماره .....
صادره از ..... تاریخ‌تولد ..... دارای ..... دررشته .....
از دانشگاه ..... که‌درسال ..... فارغ‌التحصیل .....
شده‌ام تقاضای شرکت در مصاحبه برای استخدام درشرکت دخانیات ایران را مینمایم : امضاء .....
نشانی ـ شهر ..... خیابان ..... کوچه .....
پلاك شماره ..... شماره تلفن .....