سال سی‌وششم شماره ۱۰۶۰۰ دو شنبه بیستم شهریور ماه ۱۳۴۰ تکشماره ۳ ریال

اطلاعات

جریان روز

ما و افغانها

سرمقاله را درصفحه دوم مطالعه فرمائید

تدارک نظامی دراروپا شروع شد

* سه لشگر آمریکائی در آلمان مکانیزه‌شدوتعلیمات جنگی در لهستان آغاز گردید. انگلیس نیزلشگر جدیدی به آلمان میفرستد

نیروهای‌ضدهوائی‌آلمان‌شرقی‌دراطراف‌دالان‌برلن مستقرگردیدندوآلمان‌غربی‌ازمرخص‌کردن ۴۰هزار سربازخودخود داری‌کرد

پاپ برای صلح دستهارا بسوی‌آسمان بلند کرد وخروشچف ازلزوم مذاکره شرق‌وغرب‌سخن‌گفت

* مردم لهستان از ترس جنگ بفروشگاهها ـ روی آوردند ولی گومولکا گفت ارتش لهستان، برای پشتیبانی از آلمان شرقی تقویت‌میشود درصفحه ۳و۴

تلگرافهای‌طبقات مختلف مردم به‌پیشگاه شاهنشاه

متن تلگراف های طبقات مختلف مردم تهران‌وشهرسنان ها که درباره سپاسگزاری از حضور شاهنشاه در جشن ۲۸ مرداد وتقاضای مردم ازپیشگاه ملوکانه برای شرکت در یکی از جشنهای ملی مخابره شده در صفحه دهم چاپ شده‌است.

دکترامینی اعلام‌کرد: تاکنون ازطرف شوروی تهدیدی‌درکار نبوده ولی

ایران‌در‌مقابل‌تهدید شوروی‌مقاومت‌میکند

شایعه استعفای دولت را سوءاستفاده‌کنندگان‌منتشر میکنند ومربوط به نزدیك شدن‌محاکمات است

* اگر افغانستان‌وپاکستان اظهار تمایل کنند، ایران برای بهبود روابط دو همسایه خود میانجیگری خواهدکرد

میانجیگری ایران

سئوال شد آیا موضوع میانجیگری ایران‌بین افغانستان‌و پاکستان درست است ؟ آقای نخست‌وزیر اظهارداشت: ماباهردوکشور دوست هستیم‌وهیچوقت نمی‌خواهیم بین آنها اختلاف وکدورتی وجود داشته باشد ولی هنوز رسما ایران در این میان میانجی نشده‌است. اما اگر آنهایعنی افغانستان وپاکستان اظهار تمایل کنند ایران این کار را قبول خواهد کرد.

کارهای جدی

آقای نخست‌وزیر در مورد شایعات اخیر راجع به استعفای دولت گفت: وقتی دولتی دارد یك کار جدی میکند این شایعات رواج پیدا میکند و قسمت اعظم آن را همین دزد ها و طرفداران آنها که می‌بینند واقعا دارد یك کار جدی میشود منتشر میکنند

بقیه از صفحه هفدهم

نیمساعت بعد از ظهر امروز آقای دکتر امینی نخست‌وزیر در یك‌مصاحبه مطبوعاتی اطلاعاتی پیرامون اوضاع کشور در اختیار خبرنگاران جراید گذاشت :

تهدیدات شوروی

اولین سئوال در مورد ملاقات اخیر یکوف با نخست‌وزیر بود .

آقای دکتر امینی در جواب سئوال «تهدیدات سفیر شوروی» با قیافه‌جدی گفت نه آقا تهدیدی در کار نبود و ولی اگر آنها تهدید کنند ماهم مقاومت خواهیم کرد .

سئوال شد آیا در شرایط فعلی به‌بهبودروابط‌ایران‌وشوروی‌امیدی‌هست آقای دکتر امینی جوابداد تا وقتی آنها بمقدسات ملی ما توهین میکنند ،این امکان وجود ندارد . ولی ما همانطور که اساس سیاست مامست میخواهیم با کلیه کشور ها روابط دوستانه و صمیمانه داشته‌باشیم .

طرح‌جدید مالیات اصناف

برای‌تصویب دولت به‌نخست‌وزیری فرستاده شد

معدل پنج سال مالیاتی باضافه ده در صد مالیات سال خواهد بود

طرح جدید تصویب‌نامه مالیات بر اصناف براساس توصیه های آقای نخست‌وزیر تهیه شد و امروز به نخست‌وزیری برای تصویب هیئت وزیران ارسال شد .

بطوریکه خبرنگار ما اطلاع حاصل کرده است پیشنهاد های اصناف که‌در ملاقات با آقای نخست‌وزیر بایشان تسلیم شده بود باتغییراتی مورد تائید وزارت دارائی قرار گرفته و در طرح جدید منظور شده است .

در مورد ماخذ قرار دادن سابقه مالیاتی برای مالیات سال ۱۳۴۰ در طرح جدید بجای هفت سال پنجسال در نظر گرفته شده یعنی معدل‌مالیاتی از سال ۱۳۳۵ تا ۱۳۳۹ باضافه ده در صد مالیات سال ۱۳۴۰ خواهد بود.

اصناف موظف خواهند بود تاپایان مهرماه مالیات مزبور را بدارائی های محل بپردازند درطرح پیشنهادی‌اصناف مبدا سال ها سال ۱۳۳۳ تقاضا شده بود که در وزارت دارائی به سال۱۳۳۵ تغییر یافت در مورد مالیات موقه‌همین ماخذ منتها بدون اضافه شدن ده در صد ملاك عمل قرار خواهد گرفت .

مثلا اگر عضوی از صنفی مالیات سال ۳۷ و یا ۳۸ و ۳۹ را نپرداخته باشد معدل مالیات سال ۳۵و ۳۶میزان مالیات هر یك از سالهای ۳۷ و ۳۸ و ۳۹ او خواهد بود .

بقیه در صفحه هفدهم

بدنبال تشکیل کمیسیون برای‌اصلاح‌آئین نامه انتخابات

فعالیت انتخاباتی دسته‌های مختلف شروع شد

ازروز جمعه گذشته مجالس انتخاباتی‌درمحلات ونقاط مختلف تهران تشکیل شد وسخنرانیها وفعالیت های انتخاباتی آغازگردید

با اینهمه در محافل مطلع تهران نسبت بانجام انتخابات درآینده نزدیك اظهار تردید میشود .

در این زمینه خبرنگار ما امروز کسب اطلاع کرد که‌آقای‌صدرالاشراف برای اعتراض بتاخیر شروع انتخابات از سمت ریاست هیئت مدیره مجلس سنا استعفا کرده است .

آقای صدر شخصا این مطلب رادر تماسی که امروز با ایشان گرفته شد نه تائید و نه تکذیب کرد اما اظهار داشت که من استعفای خود را مدتی قبل بدفتر مخصوص شاهنشاه تسلیم کرده‌ام ولی چون شاهنشاه در تهران تشریف نداشتند هنوز پاسخی به آن داده نشده است .

با این فعالیت ها باید انتظار داشت که در روز های آینده وضع انتخابات

بقیه در صفحه هفدهم

با انتشار اخبار مربوط به مطالعات کمیسیون مخصوص وزارت کشور برای اصلاح قانون انتخابات این روزها موضوع انتخابات در محافل اجتماعی تهران وارد مرحله جدی تری شده است .

کما اینکه در این هفته در منازل چند تن از منفردین انتخابات گذشته و همچنین در منازل نمایندگان دورهٔ بیستم وابسته بحزب ملیون جلسات انتخاباتی تشکیل گردید و نطقهائی ایراد شد .

درجلسه امروز

کمیسیون‌مامور تکمیل آئین‌نامه‌انتخابات

طرح مقدماتی آئین‌نامه ثبت هویت رای دهنده مورد بررسی قرارگرفت

کمیسیون‌مامور تکمیل آئین نامه انتخابات ساعت یازده و نیم صبح امروزباشرکت آقایان‌فرهودی وخواجه نصیری‌معاونین وزارت کشور،دکتر حسابی رئیس ثبت‌احوال معینی مدیر کل انتخابات ، نقیب حضرتی رئیس اداره انتخابات وروسای ادارات آمار

بقیه از صفحه هفدهم

تیم ملی وزنه برداری ایران عازم اتریش شد

قهرمانان‌تیم‌ملی‌وزنه‌برداری‌ایران قبل‌ازعزیمت باطریش

ساعت ۶ صبح امروز تیم ملی وزنه برداری ایران مرکب از هفت‌قهرمان وزنه برداری آقایان نیری ، علمخواه ، تمرز ، تهرانی ، استکی ، ناطق و برومند بسرپرستی تیمسار سرتیپ امجدی رئیس فدراسیون وزنه برداری کشور و سرکار سرهنك رحیمی نایب رئیس و دبیر فدراسیون وزنه برداری تهران را بقصد کشور اطریش ترك کردند . مسابقات جهانی وزنه برداری از ۲۵ شهریور ، و در شهرویین باشرکت قهرمانان وزنه برداری ۲۲ کشور آغاز میگردد و روز پنجم مهرماه خاتمه می‌پذیرد تیم ملی وزنه برداری ایران پس از خاتمه مسابقات جهانی وزنه برداری برای انجام یکدوره مسابقه دوستانه به کشور بلغارستان عزیمت خواهد کرد .

از هنرمندان مالیات گرفته‌میشود

کمیسیونی‌مامور تعیین‌ضرایب مالیاتی هنرمندان شد

وزارت دارائی میگوید هیچ دلیلی وجود ندارد که‌این‌طبقه پر درآمد از پرداخت مالیات معاف باشد

امروز خبر نگار ما گزارش داد که از طرف وزارت دارائی کمیسیونی مامور شده است که برای دریافت مالیات ازهنرمندان ضرایب مالیاتی تعیین و براساس آن مالیات از آنها گرفته شود

سابقا که وزارت دارائی اقدام به‌وصول مالیات ازدر آمدهنرمندان نمود ضرایبی برای آنها در نظر

بقیه از صفحه هفدهم

بزرگترین طوفان قرن در آمریکا خانه‌ها را ویران کرد

* قهرمان اتومبیل رانی‌اروپا و ۱۱ نفر تماشاچی کشته شدند

* رود نیل طغیان کرد ودر سراسر مصر حالت فوق‌العاده اعلام شد

درصفحات ۳و۴

چاپ اسکناس ساختمانی درشورای عالی‌اقتصاد مطرح میشود

این اسکناسها منحصرا صرف خرید خانه خواهدشد

نقشه تجدید ساختمان عودلاجان آماده است

در شماره روز گذشته ضمن مصاحبه شهردار تهران اطلاع داده شدکه طبق طرح پیشنهادی شهرداری قرار است برای مخارج تخریب و تجدید ساختمان محله عودلاجان اسکناس مخصوص ساختمانی چاپ شود . امروز اطلاع حاصل شد که این طرح در شورایعالی اقتصاد مورد بررسی قرار گرفته و از نظراقتصادی نظر قطعی در باره این طرح اعلام خواهد شد .

اگر این طرح اجرا شود بانك ملی برای خریداری خانه ها ی‌این محل تعداد یاسکناس مخصوص چاپ می کند و سپس با اسکناس های چاپ شده کلیه خانه‌های این‌منطقه خریداری شده و تجدید ساختمان می گردد .

مقامات شهرداری میگویند چاپ انتشار اسکناس های جدید منحصرا برای خرید خانه ها اختصاص یافته ودر محل دیگری مصرف نخواهدشد و چون با این ترتیب چاپ اینگونه

بقیه از صفحه هفدهم

صبح امروز

کنکور دانشکده حقوق انجام شد

سئوالات امتحانی از داخل گاوصندوق بجلسه آورده شد

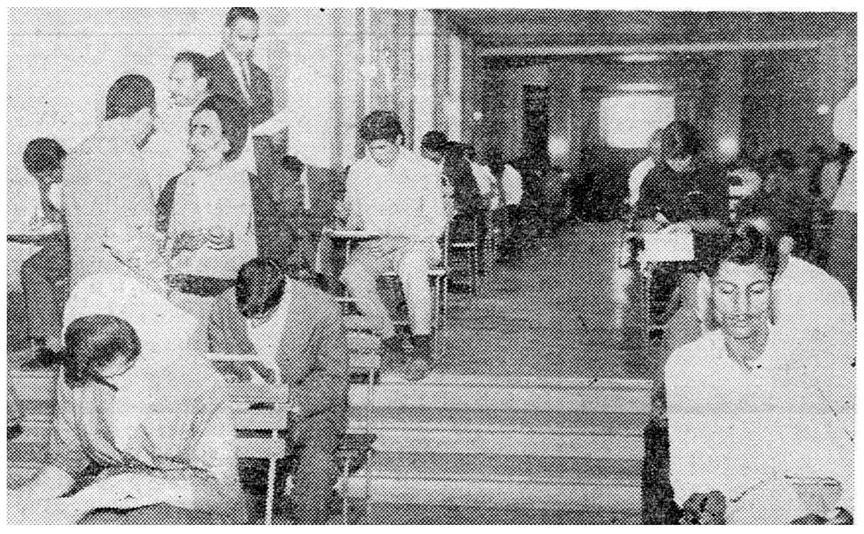

صحنه‌ای از مسابقه ورودی‌دانشکده‌حقوق

* امسال یك سوم شرکت کنندگان در مسابقه‌ورودی دانشکده حقوق از بین دختران بودند

* دانشکده حقوق برای رشته های‌قضائی‌ـسیاسی واقتصادی ۳۶۰ دانشجو میپذیرد

از ساعت هفت صبح امروزمسابقه ورودی کلیه رشته های دوره لیسانس دانشکده حقوق انجام شد .

از ساعت پنج صبح رئیس دانشکده و استادان و متصدیان مربوطه در دانشکده حضور یافتند و سئوالات امتحانی را پلی‌کپی نمودند کلیه سئوالات امتحان در ساعت چهار و نیم

بقیه در صفحه نوزدهم

تاظهر امروز

۳۰۰ نفر از زندانیان آزادشدند

تاکنون اسامی محکومین باعدام درصورت مشمولین عفو منظور نشده است

آخر وقت امروز چهارمین‌لیست محکومین مشمول یکدرجه عفو از طریق دادسرای استان باداره‌زندان ها فرستاده شد .

باارسال این صورت تاظهر امروز جمعا چهارصد نفر از محکومین مشمول عفو شناخته شدند و از این تعداد ۳۰۰ نفرازندان آزاد خواهند شد ظهر امروز آقای دکتر مجتهدی دادستان استان بخبرنگار ماگفت دادسرای استان همچنان بکار خود ادامه داده و صورت اسامی‌مشمولین یکدرجه عفو را بزندان میفرستد

خبرنگار ما گزارش میدهد با آنکه در حال حاضر چندین محکوم باعدام درزندان بسر میبرند که احکام صادره درباره آنان آخرین مراحل خود راطی میکند ولی هنوز نام هیچیك از محکومین به اعدام در صورتهای ارسالی فرستاده نشده است .

کرسی آزاد اصناف

ساعت ۶وسی‌دقیقه بعداز ظهرامروز اولین جلسه کرسی آزاداصناف مخصوص صنف کامیونداران در محل باشگاه اطلاعات‌واقع درخیابان‌ثریابین ویلا و فیشرآباد تشکیل‌می شود .

مجله آموزش زبان انگلیسی قدم‌بقدم فردا منتشر میشود

آـ۱۴۸۰۹

۱۰ روز باقی است

یك جایزه ۵۰۰۰۰۰ ریالی
۶ جائزه ۱۰۰۰۰۰ ریالی
۶۰ جائزه ۱۰۰۰۰ ریالی

اینهاجوائز ممتاز حساب سودبخش بانك سپه است

برای اخذ توضیحات بیشتری به باجه‌های‌بانك سپه مراجعه شود.

آـ۱۸۵۴۰ باتك سپه

همیوطنان عزیز : محصولات بسیار ممتاز کارخانجات کنسروسازی ویتا ضمن انجام یك خدمت بزرگ شاهکار صنایع غذائی کشور ما میباشد

ماشین‌گاز
اجاق گاز زانوسی

درمجلل ترین وجدیدترین هتل تهران
مهمانخانه‌ونك
همه شب شام ورقص ازساعت هشت‌شب
باارکستر مشهور سزاروماریچینی
رزرو میز توسط تلفن‌های ۸۲۲۶۷۰ و ۸۲۲۵۱۳

چای جهان
نمایندگی شیراز ـ حاجی علی محمد مازندرانی بسرای مشیر

سه‌شنبه ۲۱ شهریور آغاز فصل
لارزیدانس
بهترین خوراك در دلپذیرترین محیط
خیابان ویلا کاشی ۱۱۸ تلفن ۴۶۴۱۴
۲ـ۳ آـ۱۹۷۰۲

پتوهای جهان

اُریون
بصفحه پنجم مراجعه‌فرمائید.

جریان روز

ما و افغانها

تبلیغ از این مسخره ترنمی شود که بگویند ایران قصد آن داردبا پاکستان بسازد وافغانستان را میان خود تقسیم کند .

این مطلب مضحک اروزنامه ایزوستیا ارگان رسمی دولت شوروی عنوان کرده ونوشته است که برمبنای قراردادسنتو میان ایران وپاکستان توافق شده است که افغانستان را تصرف کنند نیمی از آن ایران و نیمی از آن پاکستان شود .

سازندگان این دروغ فکر نکردند که دو کشور ایران و پاکستان ، این جهانگیری را کی و چه تاریخ میخواهند انجام دهند ، آیا پیش از وقوع جنگ بین المللی سوم که از آن گفتگو می شود ، یا بعد از جنگ . اگر منظور اینست که وقتی جنگ عالمگیر روی داد ایران و پاکستان دست بدست یکدیگر داد ه افغانستان را بلع کنند هرکس کمترین شعور داشته باشد می فهمد که این یک گفتهٔ واهی و تبلیغ لوس و بی مزه ایست

بقصد مشوب کردن اذهان مردم، چون همه میدانند که اگر جنگی وقوع یابد ، اثری ازجائی باقی نمی ماند ، همه در این بلا و مصیبت عالمگیر میسوزند در آن روزگار وانفسا کدام ملت و مملکتی است بتواند کشور گشائی کند وچطور این فرصت داده می شود ، مگر قدرت اتم اجازه جنب و جوش ولشگرکشی به کشوری میدهد؟ مگر اثری ازموجودیت وبشریت می ماند ؟

اما اگر ایران و پاکستان بخواهند پیش از وقوع جنگ جهانی افغانستان را میان خود تقسیم کنند این مطلب از آن هم مسخره تراست ، مگر ما وپاکستانی ها میخواهیم آتش افروز جنگ جهانی باشیم که خود در آن بسوزیم. کیست که نداند هرتجاوزی در دنیای امروز دنبال آن جنگ است و جنگ همه را می سوزاند و کیست که بخواهد خودرا در آتش بیاندازد وبسوزد . اگراینطوربود وکشورگشائی امکان پذیربود مسئله برلن در حال معما باقی نمی ماند ، روسها دیگر نمیتوانند در کشور گشائی قدم از قدم پیش گذارند ودیگر به شوروی مجال داده نمی شود پای خود را در جهانگیری جلو گذارد چون حریف بزرگ دیگر روبروی شوروی ایستاده و آماده شده است و حالا هردو از یکدیگر بیم وقوع جنگ دارند ، چون میدانند اگر جنگ روی دهد هردو وهمه جهانیا ن در آتش میسوزند وبدین سبب تصور نمیرود شورویها بیش از آنچه دارند توقع کنند .

پس وقتی شوروی فکر کشورگشائی خودرا بآن قدرت بزرگ و اختراعات شگفت انگیز نتواند دنبال کند ایران و پاکستان می توانند کشوری رادر این سال و زمانه بلع کنند !؟

دستگاه مخصوص جعل سند روسها که از دوسال پیش فعالیت خود را آغاز نموده و از همین دستگاه یک ماه پیش نقشه های ساختگی ایجاد منطقه مرگبار در کشورهای هم مرز شوروی منتشر گردید ، باید کمی هم قدرت استدلال ومنطق باسناد ساختگی خود میدادند .

آخر کدام عقل سلیمی باور می کند که ایران وترکیه در سرحدات خود منطقه وسیعی را با تشعشعات اتم نابود سازند و منطقه مرگبار بوجود آورند و یا باقدرت اتم در مقام نابود کردن قسمتی ازخاک شوروی برآیند!

روسها چون دربرابر این اسناد تبلیغاتی نتیجه ای نگرفتند ، حالا از راه ایجاد تشویش ونگرانی میخواهند نفاق و تشتت میان ما و برادران افغانی ما بیاندازند ، درصورتیکه نمیدانند بین ما و افغانها روابط ناگسستنی وخلل ناپذیر وجود دارد که هیچ قدرتی نمیتواند این دوملت هم کیش وهمسایه وهم زبان را جدائی بیاندازد .

هرچه زمان میگذرد روابط ما دو همسایه بیکدیگر نزدیکتر و صمیمانه تر میشود ،سابق بر این نبودن راه مانعی بزرگ در راه ارتباط میان ما و افغانستان بود وحالا باایجاد راه هوائی آمد و رفت دانشمندان وفضلای ادب و هنردر تزاید است بازرگانی ما نیز دو کشور رو به توسعه است ، هردوملت یکدیگررا دوست دارند سعادت وترقی هم را آرزومندند.

هم اکنون چیزی که مارا سخت متاثر ساخته تیرگی روابط میان افغانستان و پاکستان است که ما با هردوروابط دوستانه داریم و هرگز مایل نیستیم این نقار باقی بماند وبهمین جهت سعی اولیای امور ایران براینست که اختلاف فیمابین این دو دولت ازبین برود ووحدت نظر میان سه کشوری که همسایه و هم مذهب و بزبان وادبیات یکدیگر آشنا هستند بوجود آید و هرسه ملت بتوانند از مزایای همسایگی و دوستی کامل بهره مند گردند .

ما تاثر و تاسف خود را از قطع رابطه میان افغانستان و پاکستان اعلام داشته ایم و اصرار داریم که اولیای دولت ایران نگذارند این اختلاف که مسلما بیگانگان بدان دامن میزنند توسعه یابد و باقی بماند.

ما علاقمندیم محیط صداقت و صمیمیت میان کلیه کشور های مسلمان خاورمیانه پیدا شود . همه ملل آسیائی با هم در حفظ صلح و سلامت جهان ، همکاری واشتراک مساعی کنند و امیدواریم دولت ایران نقش میانجی گری خودرا دنبال کند و آنرا به نتیجه منتهی سازد .

در هرحال ، تلاش شوروی برای برهم زدن روابط دوستی دو ملت افغانستان و ایران بیحاصل است، چون علائق بسیاری میان ما وافغانها وجود دارد که با انتشار اینگونه اسناد ساختگی که هر عاقلی جعلی بودن آنرا درک میکند متزلزل نخواهد شد و چقدر جای مسرت وخوشوقتی است که ملت شجاع و مسلمان افغانستان به شورویها نشان دادند که هرگز تحت تاثیر نفوذ هیچ بیگانه قرار نمی گیرند ، تبلیغات شوروی در کشورهمسایه ما کوچکترین اثر برجای نگذاشت و کمترین تزلزلی در عقاید و افکار ملت غیور افغان ایجاد نکرد .

ما اطلاع دقیق داریم که شوروی ها خیلی سعی و تلاش کردند حتی دست به تبلیغ زدند که درمیان ملت افغان نفوذ وروسوخ مسلکی ومرامی پیدا کنند اما خیلی زود دریافتند که این ملت مسلمان متعصب را هرگز نمیتوان از راه دیانت و ملیت وقومیت خود منحرف کرد ، آنقدر درعقاید وافکار خود ومیهن پرستی وملیت خود پای بند و علاقمندند که تبلیغات شوروی را پشیزی ارزش نمیگذارند ، بهمین جهت دستگاه اعمال نفوذ کمونیسم را از افغانستان برچیدند وآنرا بی حاصل دانستند .

آفرین بر چنین ملت با استقامت میهن پرستی که حاضر نیست کمترین دخالت واعمال نفوذ بیگانگان را در دستگاه خود راه بدهد .

حقیقت وراستی ،میهن خواهی و تعصب مذهبی در روح و جسم مردم پاکسرشت افغانستان عجین شده است وحالا که شورویها در مسائل دیگر توفیقی ندارند ،ازاین راهها مشغول تبلیغ شده اند که اذهان مردم افغانستان رانسبت به برادران ایرانی خود مشوب و مظنون سازند ولی غفلت دارند ازاینکه ایرانیها ازروی حقیقت وراستی افغانها را دوست میدارند وافغانها نیز نسبت بایرانیها چنین اند و این دوبرادر از یکدیگر جدائی ندارند و باین تبلیغات واهی بی اعتنا هستند .

ما بشهادت تاریخ از موقعی که ملت عزیز افغانستان استقلال تام خودرا بدست آورد پیوسته خواهان ترقی وسعادت آن ملت بوده ایم و از صمیم قلب آرزومند بسط و توسعه مناسبات دوستانه میان دوکشور می باشیم .

ایران در طول تاریخ، ثابت کرده است که هرگز قصد تجاوز بهمسایه ای ندارد و جز حفظ حدود و نفوذ کشور هدفی تعقیب نمیکند . تمام تلاش ملت ایران اینست که میهن خود را از شر بد خواهان حفظ کند واین کشور پهناوری که بیش از دو ثلث آن خشک ولم یزرع افتاده آباد کند وميليونها نفر مردمی که هنوز در محرومیت بسر میبرند سامان دهد .

اینست هدف ما که بر آورده شدن آرمانها وآرزوهای ما جزدرسایه صلح و سلامت جهان و امنیت وآرامش گیتی میسر نیست بنابراین دیوانگی است اگر ایران قصد کشورگشائی کند و بدخواه آنها هستند که چنین نسبتی بمامیدهند و میخواهند از این راه نفاقی میان دو برادر همسایه و همکیش بیاندازند و افکار را مشوش سازند .

قلمرو عملیات شهرداری تهران تعیین میشود

امروز اطلاع حاصل شد که هفته آینده برای تعیین حدود حوزه قلمرو شهرداری تهران کمیسیون تقسیمات حوزه تهران با شرکت کلیه روسای ادارات استان مرکزی درفرمانداری تهران تشکیل خواهد شد و حوزه عملیات شهرداری تهران را طبق نقشه معین می نماید . همچنین تغییراتی در بخش های تابعه حوزه استان تهران داده خواهد شد .

کلاسهای انجمن ایران ـ امریکا

با آغاز فصل پائیز از سوم مهرماه ۱۳۴۰ کلاسهای جدیدی در انجمن ایران ـ امریکا برای تدریس انگلیسی تجاری دائر خواهد شد

در این کلاسها انگلیسی تجاری ـ حسابداری اساسی ـ تندنویسی وماشین نویسی تعلیم داده خواهد شد . بمنظور تامین تقاضاهای روز افزون مؤسسات بازرگانی و صنعتی برای کارمندان آزموده در این رشته ها کلاسهای فوق الذکر بوجود آمده است .

ضمنا علاوه بر کلاسهای عادی انگلیسی و انگلیسی تجاری کلاس های انتخابی ذیل نیز دائر خواهد شد کلاس تمرین مکالمه ـ سخنرانی در مجامع عمومی ـ محاوره و کلاس ادبیات و خواندن نمایشنامه

ثبت نام برای دوره پائیز

امتحان تعیین قوه ۲۰ شهریور از ۹ الی ۱۲ ظهر ـ یکصد ریال (فقط برا ی دانشجویان جدید)

ثبت نام ـ روزهای ۲۲ و ۲۳ و ۲۵ و ۲۷ و ۲۸ و ۲۹ شهریور از ساعت ۸ تا ۱۲ و از ٤ تا ۷ بعد از ظهر

آخرین ثبت نام ـ ۳۰ شهریور و۱ مهر از ۸ تا ۱۲ و از ٤ تا ۷ بعد از ظهر

(میزان شهریه در این دو روز برای کلیه دانشجویان یکهزاروریال خواهد بود).

کلاسهای فارسی ابتدائی ـ متوسط ـ و عالی نیز برای اروپائیان و امریکائیان دائر خواهد بود .

۲ـ۱ ۱۹۷۸۲ـ۱

ششم ریاضی

دبیرستان فردوسی با همکاری دبیران مجرب پایتخت دانش آموزان مستعد را جهت **ششم ریاضی می پذیرد** در سایر کلاسها نیز برای معدودی دانش آموز جا موجوداست

خیابان ساسان ـ چهارراه نواب ـ چهل متری دبیرستان فردوسی تلفن ٤٥٦٨٣

۵ـ۱ ۱٤۰٦۱ـآ

دبستان همت

به مناسبت تشکیل کلاس های مکرر دانش آموز برای کلاس های اول و دوم می پذیرد وسیله ایاب و ذهاب نیز آماده است .

۱٤۷٦۱ـآ ۱ـ۳ **نشانی خیابان زرین نعل انجمن فرهنگی همت تلفن ۳۱۳۲۸**

نام نویسی دانش آموزان

برای دوره اول ودوره دوم متوسطه شعبه‌های طبیعی وریاضی وششم ادبی تا ۳۰ شهریور **در دبیرستان ایرانشهر**

ادامه دارد خیابان هدایت ـ خیابان خیام

تلفن ۳۰۲۸۵۱ **دفتر دبیرستان ایرانشهر**

آ ـ ۱٤۷٦۵

کودکستان ودبستان جهان کودک

زیرنظر: هرمز پیشوائی

وباهمکاری جمعی از آزموده ترین معلمین ایرانی وامریکائی باجدیدترین برنامه های تربیتی واستفاده از فیلم‌های آموزنده همه روزه صبح وبعدازظهر برای ثبت نام باز است

نشانی: خیابان پهلوی ـ بالای رادیو سیتی ـ کوچه فیروزگر ـ تلفن ٤۳۰۲۳

وسیلهٔ ایاب وذهاب آماده است

۱ـ۱۲ ۱۲۷٤۹ـآ

دبیرستان امروز (پسرانه)

خیابان شمیران نرسیده بچهارراه حقوقی کوچه سمنان

بادبیران دکتر و لیسانسیه مجرب

برای دوره اول ودوره دوم ریاضی وطبیعی

همه روزه صبح وعصر ثبت نام میکند.

۱٤۷۳۵ـآ

امتحان دانشکده علوم معقول و منقول

امتحان و مسابقه ورودی چهار رشته دانشکده فردا (سه شنبه ۲۱ شهریور) از ساعت ۸ صبح در سالن دبیرستان البرز (چهار راه کالج) شروع خواهد شد .

۱٤۷٦۷ـآ معاون دانشکده علوم معقول و منقول ـ دکتر گلشن

دکتر رمزی

از مسافرت اروپا مراجعت و بعد ازظهر هااز بیماران محترم پذیرائی می نماید .

۲ـ۱ ۱٤۵۷۱ـآ

اطلاعیه

بدین وسیله به اطلاع می رساند که مهر شرکت سابق تضامنی حاج محمد و مهدی عبداللهیان که در حال تصفیه می باشد مفقود شده است .

۱٤۷۵۵ـآ محمد عبداللهیان

قیمت گوشت

پیروآگهی قبلی مرغ پرکنده کیلوئی ۸۵ ریال وخروس پرکنده کیلوئی ۷۵ ریال تا ۱۵ مهرماه ادامه دارد .

جوجه کباب . ساندویچ مرغ سالم و ارازنتر از همه جا **فروشگاه کشور طیور** سه راه امین حضور

جلوه‌ها کودک

ازنظر مادر ـ معلم ـ طبیب ـ روانشناس ومتخصص فن تربیت درکتاب

روانشناسی وراه بهترساختن زندگی

ازابراهیم بنی احمد سرپرست جهان تربیت

بزودی منتشرخواهدشد

قبول شدگان رشته فیزیک دانشسرای عالی تبریز

بدینوسیله باطلاع شرکت کنندگان درمسابقه ورودی رشته فیزیک دانشسرایعالی تبریز میرساند که نامبردگان زیر :

۱ـ آقای محمدابراهیم مکاری بوالحسن ۲ـ آقای جلیل حاجی جعفری

۳ـ محسن عاجز ٤ـ فریدون ابراهیمیان

۵ـ خلیل اردفروش آذر ٦ـ خانم جمیله طاهباز

۷ـ فرامرز اصغر زاده فالبینان ۸ـ آقای صمد جعفری نخجوانی

۹ـ حسن حسن زاده کاشانی ۱۰ـ محمد باقر باقری محمد پور

۱۱ ـ یونس اینه چی ۱۲ـ محمود ترقی

۱۳ـ محمد فرزبود ۱٤ ـ محمود فتوحی

۱۵ـ محمد علی جوادی ۱٦ـ طه‌اقل الطلاب

۱۷ـ زلفعلی حاجی جوادی ۱۸ ـ غلامعلی وهابی انارکی

۱۹ـ محمد افشار تبریزی ۲۰ـ هاشم سلامی

۲۱ ـ سعید حدیقه جوانی ۲۲ـ طیب جمالی :

۲۳ ـ احمد عابدی ۲٤ـ محسن فرشباف تقی زاده

۲۵ـ علی بیگلری ۲٦ ـ حبیب احمدی عدلی

۲۷ ـ محمد علی باگی ۲۸ـ هوشنگ معتمدی ممقانی

۲۹ـ احمد محبوبی ۳۰ ـ رضا قلی صدر جمالی

در امتحانات ورودی سال تحصیلی ۴۱ـ۱۳٤۰ رشته فیزیک دانشسرایعالی تبریز پذیرفته شده‌اند لازم است که تاپایان شهریورماه جاری بدانشکده فنی تبریز مراجعه و با ارائه مدارک لازم برای تحصیل درسال اول رشتهٔ فیزیک ثبت نام نمایند و چنانچه تا پایان موعد مقرر کسانی ازسی نفر مذکور برای ثبت نام مراجعه ننمود از تاریخ اول تادهم مهرماه ۱۳٤۰ بترتیب از پذیرفتگان ذخیره که ذیلا نامبرده میشوند :

۱ـ آقای قاسم علیزاده صوری ۲ـ خانم پوراندخت اویسی

۳ـ خانم مهین جنابیا ن ٤ـ آقای عباسقلی ده نوی

۵ـ آقای محمود تخمچیان ٦ـ مجید کوراوانچی زادگان

۷ـ محمود مصلحی فسقندیسی ۸ـ ایوب ترجمان

۹ـ حسینقلی شرق ۱۰ـ باقر حدادی

۱۱ ـ خلیل مقدم زاده ۱۲ـ خانم نجیبه علیزاده نجمی

۱۳ ـ حجت‌الله ضیائی ۱٤ـ آقای رحمان عبدالله زاده

۱۵ـ قدرت علی نژاد ممقانی ۱٦ـ عیسی فتاحی

۱۷ـ رسول قدحی خیابانی ۱۸ ـ علی رادمهر

۱۹ـ محمد برك ۲۰ ـ جلال رزازی

ثبت نام بعمل خواهد آمد .

رئیس دانشگاه تبریز ـ دکتر غلامعلی بازرگان

بایکدنیا تاسف وتالم مرگ ناگهانی و جانگداز جوان ناکام **مهدی هوشنگ افشار** رئیس حسابداری اتوبانک پارس را باطلاع اقوام و دوستان و آشنایان میرساند مجلس ترحیم آنمرحوم ازساعت ۵ الی ۷ بعدازظهر روز سه شنبه ۲۱ ماه جاری در مسجد طالقانی واقع درشاه آباد کوچه ظهیرالاسلام منعقد خواهد بود مجلس ترحیم زنانه در همانروز در منزل شخصی افشارواقع در خیابان جیحون کوچه محمدی برگذار خواهد شد .

افسر بازنشسته شهربانی شهباز افشار ـ سرهنگ حسین افشار ـ حیدر بیژن فر ـ حاج علی اکبر صالح ـ سروان دکتر رزاقی اصل ـ محمد شهنامی ـ محمد صالح ـ دکتر حسین صالح علی افشار ـ منصور افشار ـ محمد افشار

۱٤۷۸۵ـآ

بعموم بازماندگان آنمرحوم مصیبت وارده را تسلیت میدهیم

گومولکا رهبر حزب کمونیست لهستان:

جنگ یعنی خودکشی

ورشو ـ ۱۱ سپتامبر ـ یونایتدپرس ولادیسلاو گومولکا رهبر حزب کمونیست لهستان طی نطقی که در برابر یکصد هزار نفراز مردم ورشو ایراد کرد ، گفت بنظر وی برسر برلن جنگی روی نخواهد داد و بحران کنونی در آینده نزدیکی از میان خواهد رفت وی افزود که درماه دسامبر آینده قرارداد صلح باآلمان امضاء خواهد شد .

گومولکا به خریداران مواد مصرفی که از هم اکنون دوچار وحشت جنگ شده و فروشگاهها را از قندوشکر و آرد و نمک خالی کرده‌اند گفت : تا ماه دسامبر خیالتان از هر جهت راحت باشد .

گومولکا گفت که باسلاحهای امروز آغاز جنگ برای هرکسی که در این کار پیشقدم شود دیوانگی است و اقدام بجنگ نیز بمنزله خود کشی است . معذلك مصالح لهستان اقتضا میکند که ارتش این کشور تقویت شود .

منابع غربی امروز از ورشو گزارش دادند که بافسران ارتش لهستان دستور داده شده است تا برنامه آموزش افراد واحدهای ذخیره لهستان را آغاز کنند گومولکا گفت ارتش‌های متحد کشورهای کمونیستی میتوانند امنیت آلمان شرقی راحفظ کنند و امنیت آلمان شرقی امنیت لهستان است .

مدیران توقفگاهها واتوشوئیهای تهران

بتخلیه اتوشوئی بنز در چهارراه کالج اعتراض کردند

امروز اعضای اتحادیه صنف اتوشوئی و توقفگاه های تهران در شورای عالی اصناف اجتماع کرده و به تخلیه اتوشوئی بنز در چهار راه کالج اعتراض کردند .

اعضای این اتحادیه اظهار می داشتند که در ساعت سه بعد از ظهر روز گذشته مالك گاراژ باتفاق مامورین اجرا به محل آمده و پس از بازداشت آقای حبیب‌اله صدیق مستاجر گاراژ که مدت بیست سال در این محل سابقه کسب و کار دارد مالك گاراژ را تخلیه و محل را تصرف کردند .

طبق تحقیق خبر نگار ماحکم تخلیه گاراژ بنا به شکایت مالك گاراژ چهارده روز پیش از طرف دادگاه مربوط صادرو دستوراجرای آن نیز از طرف مقامات صالحه داده شده‌بودولی براثروساطت روسای اصناف مالك گاراژ با یکماه مهلت موافقت کرده بود که در این‌فرصت مستاجر برای خود محل جدیدی در نظر گیرد .

رئیس اتحادیه اتوشوئی گفت باوجود این مهلت معلوم نیست‌روی چه اصلی دیروز این وضع پیش آمده است .

در جلسه ای که امروز در شورای اصناف تشکیل شد رئیس اصناف گفت حکم محکمه باید اجرا شود وما در این مورد عرضی نداریم ولی مجریان حکم نباید اجازه دهند که د رهنگام اجرای حکم خساراتی به مستاجر وارد شود .

رئیس اصناف گفت ما به مقامات مسئول شکایت می کنیم .

بدینوسیله درگذشت **سروان ابوالفضل حمیدی آشتیانی** افسر بازنشسته شهربانی کل را باطلاع عموم میرساند مجلس ختم آن شادروان روز سه‌شنبه بیست و یکم شهریور ازساعت ۹ الی ۱۱ صبح در مسجد مجد از طرف شهربانی کل برگذار میگردد .

شهربانی کل کشور

خانواده‌های **آشتیانی ـ حمیدی آشتیانی ـ شهید ثالث ـ فرزبود ـ گرجی تهرانی ـ خبیری ـ زاد ـ جمال آشتیانی ـ مکری ناصری ـ سینا ـ عبیدی ـ نخعی ـ ضرابی ـ امین ـ سلیمی آشتیانی فسائی ـ کاظمی آشتیانی ـ مسعودی آشتیانی**

بانهایت تاسف وتاثر درگذشت **سرکار سروان ابوالفضل حمیدی آشتیانی** افسر بازنشسته شهربانی را باستحضار دوستان وآشنایان میرساند. مجلس ختم آنمرحوم ازساعت ۹ الی ۱۱ صبح روز سه‌شنبه ۲۱ر٦ر٤۰ درمسجد مجد تشکیل میگردد .

علی آشتیانی ـ عبداله حمیدی آشتیانی ـ فرامرز حمیدی آشتیانی ـ فرهاد حمیدی آشتیانی ـ ابوالقاسم حمیدی آشتیانی حاجی حمیدی آشتیانی ـ مهندس هادی شهید ثالث ـ محمد جمالی آشتیانی ـ اسمعیل فرزبود ـ محمد حمیدی آشتیانی ـ حاج محمد علی گرجی تهرانی ـ حاج محمد علی خبیری ـ عبداله فسائی ـ سرهنك دوم محمود خبیری ـ اسداله زاد ـ عباس مکری ـ محمد علی عبیدی ـ عبدالله نخعی ـ جعفر ضرابی ـ مهندس پیروز ـ اسداله بدیعی ـ تقی سلیمی آشتیانی ـ دکتر ایرج ناصری سینا ـ سروان شهربانی احمد حمیدی آشتیانی سروان شهربانی خلیل امین ـ ستوان یکم شهربانی جهانگیر ناصری سینا ـ ستوا ن یکم احمد مسعودی آشتیانی ـ ستوان منوچهر فرزبود ـ عظیم کاظمی آشتیانی ـ مجید حمیدی آشتیانی ـ منوچهر ـ پرویز منوچهری ـ ناصر ـ حمید ـ حمیدی آشتیانی .

تشکر و اعتذار

باقلبی شکسته وروحی اندوهناك از آقایان علماءاعلام و حجج اسلام و جناب آقای دکتر صاحب قلم استاندار استان پنجم تیمساران ،امراءسپاه و لشگروریاست محترم اداره شهربانی استان کرمانشاه و اهالی محترم که در مجلس ترحیم شادروان جوان ناکام رضا بشیری درکرمانشاه وهمچنین آقایان معظمی که در تهران وقم وشب هفت در مراسم تشییع وختم شرکت فرموده اند و یا اینکه بااظهار تسلیت تلگرافی وکتبی ودرجرائد ابراز همدردی نموده اند نهایت سپاسگزار بوده وچنانچه بواسطهٔ تالمات روحی در شرفیابی وعرض تشکر حضوری و تقدیم نامه تاخیری رخ بدهد امید عفو دارد . کرمانشاه از طرف خانواده بشیری وسایر فامیل پدرداغدار بشیری

آ ـ ۱۹۹۲٤

خانواده‌های ارگانی ـ بهبهانی ـ خبیری ـ فسائی ـ سروش

از حضرت آیت‌الله العظمی آقای بهبهانی دامت برکاته وآقایان علماءاعلام و آقایان بازرگانان و دیگر سروران عزیز وذوات محترمیکه درمراسم تشییع وترحیم وشب هفت مرحوم **حاج محمد قاسم ارگانی** باتشریف فرمائی و لطف بیکران خود شخصا یا بوسیله نامه و تلگراف وجرائد اظهار همدردی فرموده‌اند بی‌نهایت سپاسگزارو از خداوند متعال سلامت وجود محترم همهٔ آقایان رامسئلت می نمایند و همچنین چنانچه درانجام وظیفه تشکر حضوری نیز تاخیری روی دهد انتظار و قبول پوزش دارند .

آ ـ ۱٤۷۷۳

باستحضار اقوام و دوستان و آشنایان میرساند که مراسم شب هفت درگذشت مرحومه **بانو نصیرزاده** متعلقه شادروان حاج جبار نصیرزاده درروز سه‌شنبه ۲۱ شهریورماه ازساعت سه ونیم الی شش بعدازظهر در امامزاده عبدالله آرامگاه خاندان فتوحی برگذار می شود .

خاندان نصیر زاده

بانهایت تاسف وتالم فوت مرحومه مغفوره **خدیجه خانم فری‌پور** نواده مرحومین آیت‌الله العظمی آقا سیدمحمد فشارکی طباطبائی وآیت‌الله العظمی میرزا محمد تقی شیرازی اعلی‌الله المقامه راباطلاع عموم میرساند مجلس ختم آنمرحومه روز سه‌شنبه ۲۱ شهریورماه ازساعت ۹ تا ۱۱ صبح در مسجد ارك منعقد می‌باشد انشاءالله عموم مؤمنین و علاقمندان به حفظ شعایر اسلامی شرکت خواهند فرمود .

الاحقر محمد حسین مدرس حائری شیرازی

آ ـ آ ـ ۱٤۷٤۳

آگهی های تسلیت

دوست عزیز جناب آقای سروان علی نادرالاصلی

با کمال تاسف درگذشت شادروان ابوی گرام را به سرکار و تمام فامیل تسلیت عرض می نمایم .

آ ـ ۱۹۸۷٦ **نعمت‌الله نیاقتی ـ بندر معشور**

درگذشت نابهنگام شادروان بانو فاطمه مجیدی را به خاندان محترم مجیدی ـ اسلامی بویژه سرکار خانم پروینه اسلامی و مریم مجیدی تسلیت عرض می نماید .

آ ـ ۱٤۷٤۵ **سرهنك رضا قلی ادیب پور**

مهندسین و کارمندان و کلیه کارکنان شرکت اسفالت‌راه

بانهایت تاثر مصیبت‌وارده را بخانواده محترم فری‌پور وکلیه خانواده هائیکه در این مصیبت عزادارند تسلیت عرض مینماید

آ ـ ۱٤۷۷۹

جناب آقای علی یوسفی

بایکدنیا تاسف وتاثر مصیبت‌وارده را به آن خاندان جلیل تسلیت عرض می نمایم. **سید محمد میراحمدی**

آ ـ ۱٤۷۸۷

درگذشت مرحوم مغفور حاج محمد قاسم ارگانی رابعموم فامیل محترم ارگانی ـ بهبهانی و خبیری خصوصا همشیره محترمه آن مرحوم صمیمانه تسلیت عرض می نماید .

رضوان مستمند ـ پروین مستمند ـ سروان مستمند

آ ـ ۱۹۹٤۰

سرکار سروان خلیل امینی

بانهایت تاسف مصیبت‌وارده را بجنابعالی تسلیت عرض نموده وبقاء عمر وسلامتی سرکار را از درگاه ایزد متعال خواهانم .

منوچهر مهران

آ ـ ۱٤۷۸۹

بانهایت تاسف مصیبت وارده را به خاندان محترم یوسفی بویژه سروران ارجمندم جناب آقای یوسفی مدیر کل دارائی ارتش و سرکار سرهنك یوسفی تسلیت عرض می نماید .

آ ـ ۱٤۷٦۹ **سرهنك ۲ محمدی**

افسران ـ درجه داران و افراد گارد شاهنشاهی مصیبت وارده را بخانواده محترم یوسفی بخصوص بسرکار سرگرد فرتاش تسلیت می گویند .

سرتیپ اویسی

آ ـ ۱٤۷۵۹

شوروی بمب دیگری منفجر کرد

خروشچف بمب بزرك شوروی رامانند شمشیر «دموکلس» بالای سر دنیا نگاهمیدارد

واشنگتن - یونایتدپرس - امروز روسیه شوروی بار دیگر یك بمب اتمی را برفراز منطقه قطب شمالی منفجر کرد قدرت انفجار این بمب بالغ بر چندین میلیون تن تی - ان - تی و از همه بمب هائی که شوروی بعد از تجدید آزمایش‌های اتمی منفجر نموده نیرومندتر بوده است .

محل انفجار این بمب که درسری جدید آزمایشهای اتمی شوروی پنجمین بمب بشمار میرود در جزیره‌ای واقع در نزدیکی نوویا زیلیا قرارداشته و این منطقه سابقا نیز برای آزمایشهای اتمی از طرف روسها مورد استفاده قرار میگرفته است

بلافاصله بعد از انفجار این بمب این شایعه قوت گرفت که دانشمندان روسی قدم بسیار بزرگی برای تکمیل بمب مخوف صدمگاتنی که خروشچف غرب رابه ساختن آن تهدید کرده بود برداشته‌اند .

کم قدرت

معذلك کمیسیون انرژی اتمی امریکا امروز اعلام کرد که بمب چندین مگاتنی پنجم شوروی آنقدر قدرت نداشته است که ذر تکمیل سلاح مخوف روسیه موثر باشد

طبق گزارشی که از طرف کمیسیون انرژی اتمی امریکا منتشر شده آزمایش پنجمین بمب شوروی میزان تراکم ابرهای رادیو آکتیویته را افزایش داده و درشمال امریکا مقدار کمی باران رادیو آکتیویته نیز نازل شده است اما هنوز به اندازه‌ای نیست که از نظربهداشت مردم امریکا زیانبخش باشد .

سناتور کنت کیتك امریکائی امروز اظهار داشت که ازکمیسیون انرژی اتمی و وزارت دفاع امریکا درخواست کرده است تا جواب بدهند که برای اجتناب از زیان های باران رادیو آکتیویته انفجار های اتمی شوروی و حفظ بهداشت مردم امریکا چه فکری کرده‌اند .

تاکنون معمولا چنین تصورمیشد که قدرت تخریبی بمب مخوف صد مگاتنی شوروی ده برابر یك بمب ده مگاتنی خواهد بود .

اما یکی از فیزیکدانان امریکائی که ستون علمی روزنامه واشنگتن پست را اداره میکند در شماره اخیر این روزنامه نوشته است که قدرت انفجار هر بمبی متناسب با قانون مجذور عدد ایکس است .

طبق این قانون شعاع تخریب بمبی که به اندازه ۲۹ بمب کوچك نیرومند باشد معادل شعاع تخریب بمب کوچکی است که قدرت انفجار آن به مجذور عدد ۲ افزایش یافته باشد .

بنابراین شعاع تخریب بمب تصوری صد مگاتنی شوروی به اندازه ده بمب ده مگاتنی نیست و از آن کمتر است .

شمشیر دموکلس

واشنگتن - یونایتدپرس - ۱۰ سپتامبر - کارشناسان مشاورکندی رئیس جمهوری امریکا بعد از یك هفته بررسی دقیق ماهیت گزارشهای مربوط به بمب ۱۰۰ مگاتنی شوروی به این نتیجه رسیدند که تبلیغات روسها در این باره بجای آنکه معرف یك سلاح نابود کننده و دارای اهمیت سوق الجیشی باشد صرفا هدف های تبلیغاتی و روانی راتعقیب میکند .

رهبران کرملین درنظر دارند ازاین بمب بعنوان یك شمشیر دموکلس استفاده کنند و آنرا دائما بالای فرق دنیای وحشت زده کنونی نگهدارند .

هنگامیکه برای اولین باراخبار مربوط بمب مخوف شوروی منتشر شده کارشناسان امریکائی اظهارنظر میکردند که ممکن است این بمب از لحاظ سوق الجیشی حائز اهمیت مخصوص باشد از جمله گفته میشد که چند مورد استفاده احتمالی از این بمب در جنك های آینده نابود کردن تاسیسات زیر زمینی موشك های امریکائی و از بین بردن مناطق بسیار وسیع صنعتی وشهرهای بزرك خواهد بود .

کاریکاتور روز

حاضر ... آتش !!

بعقیده کارشناسان مشاور کندی ساختن بمب صد مگاتنی را از طرف تنها دلیل قانع کننده ایکه میتواند روسها توجیه کند آن است که

زن وشوهر جوان غرب را انتخاب کردند

برلن - خبر گزاری فرانسه - امروز یك زن و شوهر جوان موفق شدند با شنا به برلن غربی فرار کنند .

پلیس برلن غربی خاطر نشان ساخت که این زوج جوان بچه ۱۸ ماهه خودرا داخل سبدی قرار داده واورا با شنا ازعقب خود می‌کشیدند آنها هنگامی که به برلن غربی رسیدند براثر خستگی تا چندساعت بیهوش بودند . پس از آنکه بهوش آمدند کودك خودرا بغل کرده و از این که موفق شده‌اند سالم به برلن غربی پناهنده شوند او را غرق بوسه کردند .

دختران حوا

اتومبیل بمیان تماشاچیان پرتاب شد و یازده‌نفر کشته شدند

مونزا - خبرگزاری فرانسه - رسماً اعلام شد که درحادثه اتومبیل - رانی مونزا یازده نفر بقتل رسیده‌اند این حادثه دیروز بعد از ظهر در میدان مسابقات اتومبیل رانی مونزا که سی و دومین جایزه بزرك اتومبیل رانی ایتالیا برگزار میشد روی داد .

گلف واگن فنتر بیسه قهرمان مشهور اتومبیل رانی اروپا در این حادثه بقتل رسید .

وی هنگامیکه درصدد بود از سایرین سبقت بگیرد اتومبیلش به خارج از پیست پرتاب شده و موجب قتل ده نفر تماشاچی و مجروح شدن عده زیادی گردید . اتومبیل گلف واگن فنتریسه چنان با شدت به میله های میدان مسابقه تصادم کرد که آنها راشکست وبخارج ازپیست پرتاب شد .

علاوه بر تصادف اتومبیل گلف واگن فنتریسه با میله‌های میدان مسابقه اتومبیل جیمی کلارك و دو نفر دیگر نیز تصادم کردند اما بجان آنها صدمه‌ای وارد نیامد . پس از حادثه اتومبیل رانی که در ۱۲ مه ۱۹۵۷ در اسپانیا روی داد و موجب مرك آلفونسو دوبورتاگو ویازده نفردیگر گردید حادثه اتومبیل رانی روز گذشته تاکنون بینظیر بوده است

شوروی انسان بمدار ماه میفرستد

هفته آینده آزمایش موشکهای بزرك شوروی دراقیانوس آرام شروع میشود

مسکو - ۱۰ سپتامبر - رویتر یونایتدپرس - خبرگزاری آلمان - روسها در هفته آینده بموجب اعلامیه‌خبر گزاری تاس آزمایش موشکهای‌چند مرحله‌ای خودراکه مخصوص سفر های فضائی‌است آغاز میکنند .

بموجب اعلامیه خبر گزاری تاس این آزمایش ها تا ۱۵ اکتبر ادامه خواهد داشت .

درآزمایش های مذکور موشك های بدون آخرین طبقه خود پرتاب میشوند .

محل سقوط موشکها در ۱۹۵۰ کیلو متری هاوائی و جزایر - کریسمس که مرکز آزمایش - های اتمی انگلیس است قرار خواهد داشت .

بموجب اعلامیه خبر گزاری تاس این موشکها از انواع جدید و بزرگی هستند که مخصوص حمل بار های سنگین میباشند .

هم اکنون چند ناو روسی که به‌وسائل مخصوص مجهزند بسوی محل سقوط موشکها حرکت کرده‌اند .

دولت شوروی به دول کرانه اقیانوس آرام و دولی که خطوط هوائی و دریائی آنها از فرازاین اقیانوس میگذرد مراتب رااخطار کرده است تا هواپیما ها وکشتی های آنها ازمحل سقوط موشکها عبور نکنند.

آخرین بار روسها در ژوئیه سال ۱۹۶۰ موشکهای خود را در این منطقه آزمایش کرده بودند .

آن موشکها بردشان ۱۳۰۰۰ کیلو متر یعنی سه هزار کیلو متر کمتر از موشکهای‌قاره پیمای امریکا بود .

بدنبال انتشار اعلامیه‌خبر گزاری تاس در واشنگتن گفته شد ممکن است آزمایش موشکهای جدیداز طرف روسها مقدمه اعزام انسان برای یك سفر فضائی د راطراف کره ماه باشد .

ازطرفی چون آزمایشها مقارن بحران برلن و تشکیل کنگره حز ب کمونیست شوروی انجام میشود هدف تبلیغاتی معمولی را نیز دارد .

خروشچف گفت:

در کار خیر حاجت استخاره نیست !

مسکو - خبر گزاری فرانسه - نیکیتاخروشچف نخست وزیرشوروی طی بیاناتی که هنگام افتتاح بزرگترین سد هیدروالکتریکی جهان در استالینگراد ایراد نمود بدون قید وشرط نظر ژنرال دوگل راپیرامون آغاز مذاکرات شرق و غرب تایید کرد ژنرال دوگل رئیس جمهوری فرانسه طی پنجمین کنفرانس مطبوعاتی خود در پنجم سپتامبر گذشته خاطر نشان ساخته بود که امکان مذاکره بین شرق و غرب وجود دارد .

نیکیتا خروشچف پس از یاد آوری این نکته که صدر اعظم آلمان غربی که ابتدا دشمن سر سخت مذاکره بود اینك نظر خودراعوض کرده و حاضر به گفتگو بین‌شرق و غرب است خاطر نشان ساخت ، بیانات زمامداران غربی امید های ضعیفی پیرامون شروع مذاکرات بین‌شرق وغرب به وجود آورده‌است

نخست‌وزیر شوروی به‌آن قسمت از بیانات ژنرال دوگل که گفته بود شش سال است شوروی‌وضعی را در برلن تحمل کرده است که خود با امضای قرار داد پتسدام با امریکا وانگلستان مسئول بوجود آوردن آن بود گفت به نظر رئیس جمهوری فرانسه‌شوروی اینك‌تقاضا می کند که اساسنامه چهار جانبه برلن تغییر یابد . اما آیا درپتسدام تصمیم گرفته شد که برلن تبدیل به پایگاه خرابکاری و جاسوسی گردد ؟ خروشچف سپس با صدای بلند افزود آیا در پتسدام تصمیم گرفته شد که میلیتاریسم آلمان احیاء شود ؟ یا آنکه آلمانی ها خلع سلاح گردند .

خروشچف گفت وضع کنونی در جمهوری فدرال آلمان و برلن غربی کاملا برخلاف آن چیزی است که در موافقتنامه پتسدام پیش‌بینی شده است وما هرگز در پتسدام قبول نکردیم که نیرو های نظامی مجددا در آلمان غربی بپا خیزند .

سئوال از آنها

نخست وزیر شوروی در این موقع مجددا اشاره به کنفرانس مطبوعاتی هفته گذشته ژنرال دوگل نموده و افزود دوگل طی بیانات خود از نابودی و واژگونی کامل شوروی در جنك آینده صحبت کرد وی گفت جنك جدید موجب پایان یافتن رژیم شوروی خواهد شد خروشچف دراین موقع‌تبسمی کرده وافزود مسلما جنك آینده عواقب وخیم از خود بجای می گذارد اما لازم است ما از رئیس جمهوری فرانسه سئوال کنیم سئوالی را که او باسکوت برگزار کرد :

چنانچه امپریالیست ها دنیا را به‌جنك جدیدی سوق دهندبه کشور فرانسه چه خواهد رسید ؟ نخست وزیر شوروی افزود بدین ترتیب آیا بهتر نیست که ما بعوض ذکرچنین جملاتی بمذاکره مسالمت آمیز پردازیم ؟ خروشچف افزود چنانچه جنك جدیدی روی دهد نابودی و کشتار عمومی و مشترك است و هیچکس زنده باقی نخواهد ماند به نظر من بهتر است بچیزی که در زمان جنك روی خواهد داد نیاندیشیم بلکه از تمام طرق برای حل مسالمت آمیز مسائل مورد اختلاف دول استفاده کنیم .

نیکیتا خروشچف سپس خاطر نشان ساخت پیشنهاد انعقاد قرارداد صلح با آلمان مربوط به دیروز نیست . شوروی تاکنون بار ها پیشنهاد کرده است که مسئله آلمان از طریق مذاکره حل وفصل شود . وی افزود در ۱۹۵۲-۱۹۵۴ و ۱۹۵۸ و ۱۹۵۹ ما چندین بار پیشنهاد کردیم که با آلمان قرارداد صلح امضاء شود .

سیاست محکم

خروشچف افزود زمامداران‌غرب بخصوص آدنائر صدراعظم آلمان پرزیدنت دوگل و هارولد مکمیلان معتقدند که‌باید دربرابر پیشنهادهای مسالمت آمیز شوروی سیاست محکمی را تعقیب نمود اما نباید فراموش کرد که محکمی‌درمناسبات بین المللی همیشه باید با عقل‌سلیم و نرمش سازش داشته باشد .

خروشچف دراین موقع گفت شیشه ماده‌بسیار محکمی است معذلك شکسته می شود

خروشچف مجددا پیشنهاد های شوروی را برای حل مسالمت آمیز مسئله برلن تجدید نمود . وی

بقیه در صفحه ٤

از فردا صبح تراس سالن
امپایر - درایوین سینما تهران پارس

فرناندل
جینو چروی
پاپوف

کانگره‌های هرن

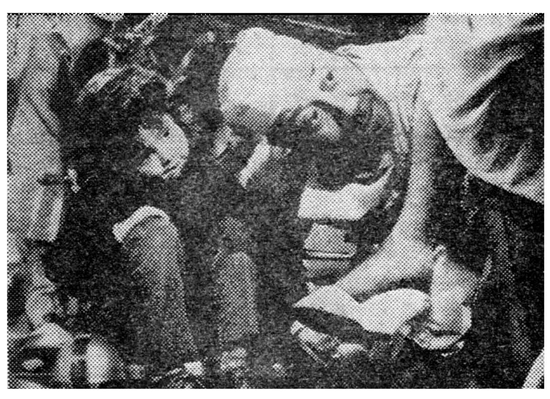

دوبله بفارسی

جدیدترین فیلم کمدی سال که شمارا ازخنده روده‌بر میکند

نیروهای اتحادیه عرب وارد کویت شدند

کویت - ۱۰ سپتامبر - یونایتد پرس - رویتر - نخستین واحد مسلح از نیرو های اتحادیه عرب که باید جانشین قوای انگلیس در کویت شود وارد این سر زمین نفت خیز شد .

این واحد از نیرو های عربستان سعودی بود . بقیه واحد های اعزامی کشور های عرب طی دو روز آینده وارد کویت می شوند.

انگلستان که در ژوئیه گذشته به تقاضای شیخ کویت و برای مقابله با تهدید عراق قوای خودرا به کویت آورده بود موافقت کرده است که با رسیدن نیرو های اتحادیه عرب قوای خودرا خارج سازد .

آب نیل قاهره را تهدید میکند

قاهره - ۱۰ سپتامبر - رویتر - یونایتد پرس - در جمهوری متحدعرب‌حالت فوق‌العاده اعلام شده است زیرا آب رودنیل بسرعت بالامی‌آید و بنحوی که در سال های گذشته سابقه نداشته است و هم اکنون پی برخی از خانه های قاهره در آب قرار گرفته است .

بدنبال حالت هشدار قایق‌های زیادی را در خیابان های شهر های کنار رود نیل برای کوچداد نمردم آماده کرده‌اند و کارگران با بیل و کلنك منتظر نجات آسیب دیدگان احتمالی عماراتی که خراب ، خواهد شد میباشند .

چندین نفر مهندس و بیش از بیست هزار نفر کارگرنقاط حساسی را که انتظار میرود سد ها شکسته شود با کیسه‌های سیمان پر میکنند .

آب رود خانه نیل اینك به بیست متر و شصت سانتی‌متر رسیده است و حال آنکه در همین موقع در سال گذشته ارتفاع سدآب ۱۹ متر وبیست‌و چهار سانتی متر بود . بر اثر باران های سیل آسائی که‌در حبشه و سیلان باریده مقامات مصری دچار نگرانی زیاد شده‌اند که مبادا آب رود خانه نیل مزارع نیشکر را نابود کند .

تظاهرات انگلیسها علیه آزمایشهای اتمی

لندن - خبرگزاری فرانسه - دیروز تظاهرات وسیعی در میدان ترافالگار لندن برضدتجدید آزمایش های اتمی و بنفع خلع سلاح عمومی برپا گردید . در این میتینك بسیاری از شخصیت های برجسته انگلیسی بیاناتی ایراد نمودند .

تظاهر کنندگان ازمیدان ترافالگار بسفارت امریکا در لندن رفته وطی نامه‌ای از پرزیدنت کندی تقاضا نمودند که هرچه زودترمذاکرات خلع سلاح عمومی و کلی را با شوروی آغاز کند .

دهان دوم طفلی رابرداشتند

وجای آنرا باپوست بدن او پر کردند

شیکاگو - خبر گزاری فرانسه - دیروز یك دختر بچه چهار ساله تحت یك عمل جراحی بی نظیر قرار گرفت .

این دختربچه که نام اوافشاء نشده است هنگام تولد در گونه چپش دهان دومی وجود داشت . این دهان حتی لب و دندان و فك پائین و بالانیز دارا بود .

در این مدت چهار سال اولیاء طفل‌بیچاره فرزندشان را ازانظار مردم پنهان میکردند تا اینکه سرانجام با پزشکان و جراحان مشهور امریکائی مشورت کرده و تصمیم گرفتند بطور پنهانی او را مورد عمل جراحی قرار دهند . دستگاه های این طفل چهار ساله سه بار کوچکتر از اندا م‌های اطفال هم سنش میباشد .

عمل جراحی سه ساعت و نیم طول کشید و پزشکان در پایان اعلام‌داشتند که‌عمل باموفقیت کامل انجام گشت . پزشکان پس از آنکه دهان زیادی را از گونه دخترك چهار ساله برداشتند جای آنرا با قسمتی از پوست بدن او پیوند کردند و جراحان پلاستیك نیز زیبائی چهره او را تامین ، نمودند .

مقامات بیمارستانی که این طفل چهار ساله درآن مورد عمل جراحی قرار گرفت اعلام نمودند تاچند روز دیگر چهره طفل‌مزبور زیباتراز چهره همسالانش خواهد بود .

اُریون
بصفحه پنجم مراجعه‌فرمائید.
آ-۱۹۸۳۸

میخواستند در سراسر فرانسه بمب منفجر کنند

و با ایجاد رعب و وحشت در مردم رژیم دوگل را سرنگون سازند

* خبرگزاری تاس شوروی اعلام کرد:
* نابودی رژیم جمهوری و برقراری دیکتاتوری هدف توطئه کنندگان بود
* وزیر کشور فرانسه اطلاع داد : توطئه قتل دوگل به دقت طرح ریزی شده بود
* ژنرال سالان ازرهبران توطئه بود

پاریس ـ ۱۰ سپتامبر ـ یونایتدپرس ـ روزه‌فری وزیر کشور فرانسه دیشب اظهار داشت که توطئه قتل ژنرال دوگل رئیس جمهوری فرانسه از طرف افراد یاغی ارتش مخفی بدقت طرح ریزی شده بود .

این افراد برای نابودی ژنرال دوگل یك بمب ۱۲ کیلوئی انفجاری و آتش زای ناپالم رابکار برده‌بودند .

وزیر کشور اظهار داشت که یکی از توطئه‌گران در محل حادثه دستگیر شده است و اقرار کرده است که‌این توطئه از طرف سازمان غیر قانونی ارتش سری طرح‌ریزی شده‌است .

وزیر کشور فرانسه گفت که‌ژنرال سالان‌افسر خلع‌شده ارتش یکی از رهبران توطئه بوده‌است .

نام شخص دستگیر شده ویلمونری است که یك سرهنك بازنشسته می باشد .

پلیس اکنون در تعقیب دستیاران ویلمونری است .

روزه فری اظهار داشت ویلمونری اعتراف کرده است که‌هدف توطئه‌گران انفجار بمب های بیشمار در سراسر فرانسه بوده است تابدینوسیله بتوانند درمردم ایجاد رعب ووحشت نمایند .

ولی چیزی که برای پلیس روشن نگشته است این است که چگونه توطئه گران از مقصد و خط سیردوگل مطلع شده‌اند .

چهار جاده از پاریس به‌محل ییلاقی دوگل کشیده شده است و معمولا دوگل صبح شنبه پاریس را ترك می‌کند .

منابع مطلع اظهار میدارند که توطئه‌گران بدین جهت بمب ناپالم را انتخاب کرده‌اند تا در صورتیکه انفجار نتواند دوگل را به‌قتل‌برساند اتومبیل او دچار آتش سوزی شود و اورانابود کند .

خبرگزاری شوروی تاس امروز گزارش داد که توطئه قتل‌ژنرال‌دوگل از طرف «افراطیون» فرانسه صورت گرفته است و هدف توطئه‌گران‌نابودی رژیم جمهوری وبرقراری‌یك‌دیکتاتوری فاشیست بوده‌است .

خبرگزاری تاس اعلام داشت که بدنبال قیام اخیر الجزایر دولت ژنرال دوگل به عناصر آشوبگر میدان داد که سربلند کنند .

بزرگترین طوفان قرن بیستم

خانه‌ها را درهم فرو ریخت و ۳۰۰هزار آمریکائی را بکوهها گریزاند

طوفان‌قرن

گالستون ـ تکزاس ـ خبرگزاری فرانسه ـ شدیدترین وبزرگترین طوفان قرن با سرعت سیصدکیلو متر در ساعت هزاران نفر ازمردم تکزاس‌رابوحشت انداخته است .

در بسیاری از نقاط خسارات قابل ملاحظه بوده و منابع غیر رسمی معتقدند از دیروز تاکنون که گرد باد آغاز شده میلیونها دلار خسارت وارد آمده است .

سرویس های هواشناسی دائما بساکنین آن نواحی که درمعرض گرد باد قرار دارند اعلام خطر می‌کنندکه فورا خانه و کاشانه خود را ترك کنند .

شهرهای سیبروك و کمانزدیك گالستون شبیه صحرا شده‌است.

مقامات هواشناسی خاطرنشان ساخته‌اندکه گرد باد نواحی لوئیزیانا را نیزدر برخواهدگرفت.

تاکنون بیش از سیصد هزارنفر مجبور بترك خانه‌های‌خود شده‌اند.

در ۱۹۱۹ گرد بادی‌که درهمین نواحی آمد موجب کشته شدن شش هزار نفر گردید .

برای نجات جان کسانیکه در معرض گرد باد قرار گرفته‌اند هر لحظه بر تعداد دستجات کمکی افزوده میگردد .

دستگاه های اعلام طوفان در شهر هائی که در مسیر آن قرار دارند به اهالی هشدار داده‌اند و تاکنون در حدود سیصد هزار تن ازپیم‌آن به کوهستان گریخته‌اند.

تعداد فراریان این طوفان در عصر جدید سابقه ندارد .

هنوز تعداد تلفات و خسارات ـ طوفان معلوم نیست .

باران تاکنون معادل ۴۰سانتی متر آب بر زمین های تکزاس ریخته است و در اغلب نقاط سیل جاری است .

بدنبال این‌حادثه در کاخ سفید اعلام شد که کندی‌رئیس‌جمهوری امریکا دستور داده است فورا به آسیب دیدگان کمك شود .

از فردا صبح در سینماهای

همای ـ حافظ

سرگذشت مرد قوی‌الاراده‌ای‌که از هیچ‌چیزوهیچکس باك نداشت نه‌افسون زنها ونه قدرت بازوی‌مردان نمیتوانست اورا از رسیدن بهدفش باز دارد ..

سینماسکوپ ـ رنگی ـ دوبله فارسی

باشرکت: دان‌موری ـ ریچاردایگان ـ لی رمیك

آ ـ ۱۹۹۰۸

اعلامیه مشترك هند وشوروی انتشاریافت

شوروی راه برلن را نخواهد بست

دهلی جدید ـ خبر گزاری‌فرانسه ـ امروز اعلامیه‌مشترك هند و شوروی انتشار یافت . در این اعلامیه که بمناسبت پایان مذاکرات نهرو و خروشچف صادر شده است خاطر نشان گردیده نیکیتا خروشچف ، نخست‌وزیر شوروی به نهرو نخست وزیر هند اطلاع داده است دولت شوروی آماده است برای انعقادیك قرار داد صلح با آلمان با دولت های غربی وارد مذاکره بشود .

در اعلامیه سپس اضافه شده : خروشچف پیشنهاد های شوروی را پیرامون تبدیل برلن غربی بیك‌شهر آزاد وغیرنظامی باتضمین بین‌المللی مجددا تجدید کرده است .

خروشچف‌ضمن پیشنهاد های‌خود خاطر نشا ن‌ساخته است که‌شوروی مانع رفت و آمد وارتباطات آزاد بین برلن غربی و جهان آزادنخواهد شد.

خروشچف به نهرو تاکید نموده که تبدیل برلن غربی به شهر آزاد و غیر نظامی بحل مسئله برلن غربی در چهار چوبه موافقتنامه صلح با آلمان کمك خواهد کرد .

در اعلامیه سپس اضافه شده‌نهرو نیز ضمن قبول وجود دو آلمان‌خاطر نشان ساخته‌است لازم است که‌برای مسئله آلمان از طریق مذاکره بین دول ذینفع راه حلی پیدا شود .

نهروخاطر نشان‌نموده که‌هرگونه تغییری در مرز های آلمان عواقب خطرناکی خواهد داشت .

خروشچف ضمن مذاکره با نهرو عللی را که موجب شد شوروی آزمایش های اتمی خود را تجدید کند بیان داشت .

رئیس دولت شوروی متذکرشده است که کشور او مخالف تجدید آزمایش های اتمی بود اما نگرانی دفاع قانونی موجب گردید که‌دولت شوروی آزمایش های اتمی خود را تجدید کند .

خروشچف اظهار امیدواری کرده است که مجمع عمومی آینده‌سازمان ملل‌متحد روشی کاملا روشن دراین مورد اتخاذ کند .

امحاء استعمار

در اعلامیه همچنین اضافه شده که خروشچف به نهرو تاکید نموده است که بایداستعمار تحت هرشکلی که وجود دارد از بین برود .

نخست‌وزیر شوروی در این مورد باعمال پرتقال در آنگولا و سایرنقاط جهان اشاره کرده و تاکید نموده است که باید روش استعماری در همه نقاط جهان محکوم گردد .

در پایان اعلامیه هند و شوروی خاطر نشان گردیده که خروشچف و نهرو پشتیبانی کامل خود را از نبرد ملت الجزایر اعلام داشته‌اند .

در کار خیر حاجت

بقیه از صفحه ۳

افزود ما طالب تغییر اساسنامه برلن ازطریق مذاکره می باشیم وچنانچه رجال دولتی غربی صدای منطق‌وعقل را گوش می کردندامروز درجهان چنین تشنج مزمنی وجودنداشت .

وی افزود معذلك هنوز دیر نشده‌است بهمین جهت ما به‌تمام کسانی که طالب همزیستی‌مسالمت آمیز و حل مسائل مورد اختلاف جهان از طریق مذاکره هستنددرود می فرستیم .

کار خیر

لندن ـ رویتر ـ ۱۰ سپتامبر ـ خروشچف نخست‌وزیر شوروی‌اظهار داشت که دکتر آدنائر صدر اعظم آلمان غربی چندروز پیش گفته‌است که بدون شك بحران کنونی روابط شرق و غرب‌در برلن تا مرحله‌وقوع جنك گسترش نخواهد یافت .

بجا است اظهار امیدواری کنیم که‌این اظهارات مورد اعتقاد واقعی صدر اعظم‌امیدوار آلمان غربی باشد و دکتر آدنائر که خود را برای پیروزی درانتخابات دیگری آماده میکند تنها برای دلخوش کردن انتخاب‌کنندگان آلمانی‌آن‌پیشگوئی خوش یمن را بیان نکرده باشد .

خروشچ فسپس به اظهارات اخیر ژنرال دوگل رئیس جمهوری‌فرانسه اشاره کرد که گفته بود اوضاع کنونی برلن مخلوق شرایطی است که در پایان جنك گذشته بوسیله شوروی بوجود آمد .

خروشچف گفت ظاهرا ژنرال دوگل پیرو این اشعار است که اگر حقایق با شما نباشد وای به حقایق!

خروشچف در باره آمادگی رهبران غرب برای مذاکره مسالمت آمیز با شوروی در باره برلن گفت که روسیه همواره برای این قبیل‌مساعی آماده بوده‌وبجا است که غرب نیز تردید را از خود دورکند زیراچنانکه‌ضرب المثل‌معروف میگوید در کار خیر حاجت هیچ استخاره نیست .

معذلك اگر عده ای بد بین بگویند که مذاکره شرق و غرب دیر شده ما خواهیم‌گفت که ماهی را هر وقت از آب بگیرید تازه است .

روزنامه‌های انگلیسی از انتقال سازمان ملل ببرلن پشتیبانی میکنند

روزنامه های انگلیسی از فکر انتقال مرکز سازمان ملل متحد به برلن پشتیبانی کردند و تشکیل جلسات سازمان ملل‌متحد در برلن رابمنزله تضمین برای‌حفظ آزادی این شهر شمرده‌اند .

روزنامه سندی تایمز ضمن‌تفسیری پیرامون‌این‌پیشنهاد مینویسدچنانچه مرکز سازمان ملل متحد ازنیویورك به برلن منتقل شود هم رضایت روسها حاصل میشود و هم خطر تجاوز کمونیست ها بهبرلن باختری کاهش خواهد یافت .

سندی تایمز اضافه میکند در صورت استقرار مرکز سازمان ملل متحددربرلن باختری هرگونه‌اقدامی از طرف کمونیست ها بمنظور قطع ارتباط برلن با دنیای آزاد بمنزله اعلان جنك به سازمان ملل متحد خواهد بود .

امریکا سریع السیر ترین زیردریائی اتمی را به‌آب انداخت

بوستون ـ یونایتدپرس ـ ۱۰ سپتامبر ـ امروز نیروی دریائی آمریکا یك زیر دریائی اتمی جدید را در بوستون به آب‌انداخت .

این زیر دریائی ۷۳۱ پا طول‌داشته و قادر است موشکهای رزمی را حمل و پرتاب نماید .

جان کنلی رئیس ستادنیروی‌دریائی آمریکا اظهار داشت که این زیر دریائی سریع‌السیر ترین زیردریائی جهان است .

باصلیب ۴۰ کیلوئی دور جهان میگردد

بلگراد خبرگزاری فرانسه ـ یك نفر لبنانی بنام ادموند خیاط تصمیم‌گرفته‌است‌بایك‌صلیب چهل کیلوگرمی ازشهرهای‌مختلف‌جهان عبور کند .

اموند خیاط این‌صلیب راکه‌بروی شانه‌های خود حمل میکند بعنوان مظهر مبارزه مردم جهان برای‌حفظ صلح انتخاب کرده است او دیروز وارد پایتخت یوگسلاوی شد و از خیابانهای بلگراد عبور نمود اوقرار است ازشهرهای مونیخ ـ برلن‌شرقی و غربی دیدن کرده

اُرمیون

بصفحه پنجم مراجعه‌فرمائید.

آ ـ ۱۹۸۳۸

درکانون بازنشستگان کشوری

عصر چهارشنبه ۲۲ شهریور جاری ساعت شش بعد از ظهر گفتاری تحت عنوان (قران و علوم جدید) توسط آقای خلیل ایزدیار ایراد و سپس دو حلقه فیلم نشان داده می شود . ورود علاقمندان بامعرفی یکنفر از اعضا کانون آزاد است .

آ ـ ۱۴۷۲۷ . دبیر کل کانون ـ وزیری الهی

تدارك نظامی دربرلن شروع شد

بن ـ ۱۰ سپتامبر ـ رویتر ـ منابع وزارت دفاع آلمان غربی امروز اظهار داشتند که کمونیست های آلمان شرقی واحد های ضد هوائی خودرادر اطراف دالان هوائی برلین غربی مستقر کرده‌اند .

این منابع اظهار میدارند که کمونیست ها یك فرودگاه بزرك‌نزدیك ماگدوبورف ساخته اند تا بتوانند هروقت که بخواهند هواپیما های غربی را در دالان هوائی موردحمله قراردهند.

دیروز فرانتز ژزف اشتراوس وزیر دفاع آلمان غربی در یك میتینك انتخاباتی اظهار داشت که ما روی تحریکاتی که روس ها در آلمان شرقی در مورد دالان هوائی می‌کنند ، حساب می‌کنیم .

لشکر های مکانیزه

واشنگتن ـ ۱۰ سپتامبر ـ یونایتد پرس ـ دیروز اعلام شد که سه لشکر پیاده نظام امریکا در اروپا تغییرشکل میدهد و بسه لشکر مکانیزه تبدیل میشود . در حال حاضر لشکر هفتم امریکا در آلمان از سه لشکر پیاده نظام ودو لشکر زرهپوش تشکیل می‌شود . هم‌اکنون بعضی از واحد های این لشکر ها مکانیزه هستند و با تانك و زرهپوش های حامل نفر و کامیون و جیپ تجهیز شده‌اند.

اینکه این سه لشکر تغییر شکل دادند همه واحد های آن باتانك وزره پوش های سنگین مجهز خواهند شد . مقامات وزارت دفاع امریکااظهار داشتند که بزودی این سلاح ها و ۳۰۰۰ تن سربساز دیگر برای تقویت ارتش هفتم امریکا به اروپا فرستاده خواهد شد و به هر لشکر ۱۰۰۰ سرباز افزوده خواهد شد

وزارت دفاع امریکا همچنین اعلام داشت که مکانیزه کردن این نیرو ها بزودی عملی خواهد شد .

اینطور بنظر می‌رسد که واحدهای پنج لشکر ارتش هفتم امریکانخستین واحد های ارتش امریکا در اروپا خواهند بود که با تانك های «۶۰ـ ام» و زره‌پوش های «۱۱۳ـ ام» تجهیز میشوند و بجای جیپ نیز از اتومبیل های «۱۵۱ ـ ام» استفاده می‌شود . این اتومبیل ها از جیپ سبکترند و در حدود ۲۵۰ کیلو بار حمل می‌کنند. اتومبیل های مزبور رامی‌توان با چتر از هواپیما بزمین فرستاد . سه لشکر پیاده نظامی که در آلمان بزودی مکانیزه خواهد شد ، لشکر های سوم و هشتم و بیست و چهارم می‌باشند . این سه لشکر بزودی به ۱۵۰۰۰ تن افزایش خواهد یافت . وزارت دفاع امریکا همچنین اعلام داشت که واحد های تربیت شده برای جنك های غیر منظم نیز تقویت خواهند شد .

نخواهند جنگید

واشنگتن ـ ۱۰ سپتامبر ـ یونایتد پرس ـ ویلهلم گریوسفیر آلمان‌غربی در آمریکا امروز گفت که او فکر نمی‌کند روس ها برسر برلین جنك‌را آغاز کنند . او تاکید کرد تا زمانی که ما با قدرت در برابر این بحران ایستاده‌ایم جنگی در نخواهد گرفت .

گریو در مصاحبه تلویزیونی خود باسناتور جمهوریخواه گنت کینتینك گفت تجربیات بیست ساله گذشته کاملا نشان داده است که تسلیم ناگهانی می‌تواند بجنك منتهی شود . سفیر آلمان غربی اظهاداشت که او فکر نمیکند دفاع نظامی برلین‌مشکلی ایجاد کند ، زیرا روس ها نمیخواهند به برلین غربی حمله‌نظامی کنند .

ایران ـ دیانا ـ میامی ـ تهران

ازصبح چهارشنبه ۲۲ شهریورماه نمایش‌میدهند ...

آ ـ ۱۹۹۸

اطلاعات ۱۳۰۴

تشکیل دومین جلسه کرسی آزاد دانشجو

درساعت ۷ بعد از ظهر دیروز دومین جلسه کرسی آزاد دانشجو با حضور گروهی از دانشجویان دانشگاه‌تهران ـ دانشسرا یعالی و دانشگاه ملی درمحل باشگاه اطلاعات تشکیل گردید‌ریاست جلسه بعهده آقای عبدالمهدی بقائی دانشجوی پلی‌تکنیك و منشی جلسه آقای رضا حسنی بود .

دراین جلسه چندنفر از اساتید دانشگاه و شخصیتهای اجتماعی ازجمله استادسعید نفیسی، دکتر تسلیمی و همچنین آقای زمانی معاون وزارت فرهنك و آقایان دکتر اکرامی ودکتر

بقیه در صفحه ١٦

روح ! تندرهیماک

دراین عکس عده‌ای از شرکت کنندگان در دومین‌جلسه کرسی آزاد دانشجو دیده میشوند .

تشکیل ١٤٢شرکت‌تعاونی در املاك پهلوی

١٥٣ کشاورز برای تحصیل به کشورهای خارج اعزام شده‌اند

امروز اطلاع حاصل شد که خرده مالکین املاك و مستغلات پهلوی با راهنمائی بانك عمران تاکنون ١٤٢ شرکت تعاونی‌تشکیل داده‌اند شرکت های تعاونی مذکور که دارای انواع مختلفی میباشند دارای ١٠١٤٨ ـ عضو میباشند که از کشاورزان دهات تقسیم شده تشکیل یافته اند ٠ از محل وصول بهای املاك تقسیم شده که بانك عمران آنرا باقساط دریافت میکند قسمتی صرف پرداخت اعتبار بشرکتهای تعاونی کشاورزان می شود ٠

در مورد بهای زمین های تقسیم شده خبرنگار ما گزارش میدهدبقرار اطلاع اکثر زمین های تقسیم شده اکنون در حدود ١٠ برابر بهای ـ فروخته شده آن ـ ارزش بیداکرده است ٠ در مورد آبیاری این دهات باید گفت شرکتهای تعاونی دهات مزبور با همکاری بانك عمران تاکنون ٤٠ قنات جدید حفر نموده و ٦٣ قنات قدیمی‌رامرمت و قابل استفاده نموده اند ـ همچنین ۷ چاه عمیق که ۳ تای آن از نوع آرتزین می باشد در این قراء حفر شده است راجع به ساختمان برای کشاورزان این املاك تاکنون بانك عمران ١٣٨ ساختمان روستائی در ورامین و ـ مازندران ساخته و باقساط طویل ـ المدت در اختیار رعایای املاك تقسیمی گذاشته است ٠

بانك عمران برای آشنائی بیشتر کشاورزان و روستازادگان املاك‌تقسیم شده با کشاورزی نوین کشور های خارج تاکنون ١٥٣ کشاورز را بکشور های انگلستان ـ آلمان و ژاپن اعزام داشته است ٠

بقیه از صفحه ٦

برای فارغ التحصیلان
مقیم خارجه
وزارت‌کاردررشته‌های‌تحصیلی‌کار تهیه می کند

سخنگوی وزارت کار امروزبخبرنگار ما اظهار داشت :

دبیرخانه سازمان فارغ‌التحصیلان کشور از کلیه وسایل و امکانات موجود برای آماده نمودن زمینه‌جهت دلگرمی و تشویق فارغ‌التحصیلان ودانشجویان مقیم کشورهای خارجی وتعیین رشته تحصیلی بنابراحتیاجات آینده کشور استفاده مینماید ٠ این سازمان توانسته است تابحال با ارسال فرمهای مخصوصی جهت دانشجویان ازرشته تحصیلی و مدت پایان تحصیل هریك از آنها مطلع گردد که بمحض بازگشت بکشور با معرفی وزارت‌کار بقسمتهای مربوط جهت اشتغال بکار اعزام میشوند ٠

سخنگوی وزارت کار افزود باتوجه بتوسعه صنایع کشورما و اهمیتی‌که روزبروز موضوع مدیریت و حسابدار صنعتی در پیشرفت واحدهای صنعتی کسب میکنند وزارت کار با مذاکره وتماس باآقایان کارفرمایان واطلاع از احتیاجات آنها برای استفاده از

بقیه در صفحه ٦

از : دکتر نظری
دانشیار دانشکده پزشکی تهران

کشف طریقه‌معالجه‌بیماری لیستریوز در ایران

دکتر نظری

درشماره ١٠٥٨٨روزنامه‌اطلاعات خبری منتشر شد مبنی‌براینکه(برای اولین‌بار در ایران در بیمارستان ابوحسین میکرب لیستریا بوسیله پزشك ایرانی درانسان پیدا شد) ازهمان روز خبرنگارروزنامه‌اطلاعات و عده‌ای از آقایان‌پزشکان‌ودوستان و آقایان دانشجویان درباره ایـن میکرب و بیماری مربوط به‌آن توضیحات و اطلاعاتی درباره آن از من‌خواستند که‌اینك مختصری‌درباره بیماری مزبور مینگارم .

لیستریوز که عامل آن میکربی است بنـام لیستر یابیماری اسـت مشترك بین انسان و حیوانات این بیماری را بیش از همه‌دامپزشکان و میکرب آن را باکتریولژیست ها میشناسند . این میکرب درحیوانات مانند گاو و گوسفند بز و خوك و اسب تولید انسفالیت میکند و در خرگوش ومرغ هم تولید بیماری مینماید و انسان را نیز مبتلامیکند بنابراین لیستر یوزنه فقط از لحاظ اقتصادی یعنی از بین رفتن دامها خساراتی متوجه کشور مینماید بلکه

بقیه در صفحه ٦

زندانیان فرانسوی و تونسی مبادله‌شدند

بیزوت ـ١٠ سپتامبر ـ خبرگزاری فرانسه ٠ در ساعت ۳ بعد از ظهر امروز نیرو های فرانسوی و تونسی با نظارت نماینده سازمان بین‌المللی صلیب سرخ زندانیان خود را مبادله کردند ٠ ٧٤٠ نفر سرباز و غیر نظامی تونسی که در نبرد بیزوت اسیرشده بودند آزاد گردیدند در حدود ٢٠٠ نفر فرانسوی در اسارت نیرو های تونسی بودند که آنها نیز آزاد شدند٠

ارتش فرانسه زندانیان تونسی را با اتومبیل های رزه پوش بمحلی‌که قبلا تعیین شده بود آورد و سپس طی‌مراسمی زندانیان دو طرف مبادله گردیدند ٠

قائم مقام مدیر عامل سازمان کاره گفت :

طی ۲سال‌ونیم ٤٠میلیون دلار بایران کمك‌شده

اهالی جنوب‌ایران‌بیش از پول بموادغذائی وآذوقه‌احتیاج دارند

افراد را باید طوری کمك کرد که بپای خود بر خیزند

آقای کوفیو قائم مقام مدیر عامل سازمان کاره‌درمصاحبه‌مطبوعاتی‌باخبرنگاران

ساعت ۳ بعداز ظهر دیروز آقای کوفیو قائم‌مقام مدیرعامل‌سازمان‌کاره که اخیرا بایران آمد و پنج روزاست در کشور ما بسر میبرد طی‌یك‌مصاحبه مطبوعاتی مطالبی پیرامون فعالیتهای سازمان کاره در ایران دراختیار خبرنگاران جراید گذاشت .

آقای کوفیو ابتدا گفت :

پنج روز است من‌بایران آمده‌ام در این مدت با مقامات و شخصیت‌های این کشور آشنائی حاصل کردم من درایران با آقای نخست وزیر و سایر شخصیت های برجسته مملکت درمورد

بقیه در صفحه ١٦

بزرگترین تاسیسات هیدروالکتریك جهان در استالینگراد افتتاح شد

استالینگراد ـ ١٠ سپتامبر ـ خبرگزاری فرانسه ـامروز خروشچف بزرگترین تاسیسات هیدرو الکتریك جهان را در استالینگراد افتتاح کرد٠

این تاسیسات شامل ٢١ توربین میباشد که جمعا دو میلیون و ٤١٥ هزار کیلووات برق تولید میکند ٠

ایستگاه هیدرو الکتریك مزبور در نزدیکی استالینگراد برروی رود ولگا ساخته‌شده است نخست وزیرشوروی پس ازافتتاح این تاسیسات درمتینگی شرکت کرد ٠

افتتاح سد استالینگراد یکی از قسمت های برنامه عمرانی جدید حزب کمونیست شوروی را تشکیل میدهد ٠

از : خبرنگار اطلاعات در خارجه

استفاده از وسائل سمعی وبصری درامر تعلیم وتربیت

دراین‌کنفرانس شانزده کشورآسیائی‌منجمله ایران‌نیز شرکت‌داشتند

بطوریکه‌خبرنگارما اطلاع‌میدهد: اجتمـاع نماینـدگـان کشورهای آسیائی تولید کننده‌فیلم اخیرا درکوالا لومپور (کشورمالزی) بپایان رسید منظور از تشکیل کنفرانس این بود که موافقتنامه‌ای برای تولید دوسری فیلم مخصوص تعلیم و تربیت در مدارس کشورهای آسیائی تهیه شده و بعدا بتصویب کشورهای این ناحیه جغرافیائی برسد ـدر این کنفرانس که زیر نظر یونسکو بمنظور استفاده از کمك‌های سازمان در زمینه تسهیل ولید وسائل سمعی و بصری در آسیای جنوبی و شرقی تشکیل‌شد شانزده کشور شرکت داشتند که عبارت بودند از افغانستان ـبرمه‌ـ کامبوج ـسیلان‌ـچین‌ـهندوستان ندونزی ـ ایران ـژاپون ـ لائوس اتحادیه مالزی ـ پاکستان ـفیلیپین سنگاپور ـ تایلند ـویتنام .آقای آریانا یاگام (نماینده مالزی) بریاست کنفرانس انتخاب شد و

بقیه در صفحه ٦

تأسیس خانه آسیا

تاکنون ١٢٠موسسه از ١٢ کشور عضویت خود را برای خانه آسیااعلام کرده‌اند

خانه آسیامعرف‌اقتصادو صنایع کشورهای خاور میانه و خاور دور خواهد بود

آقای بشاره غریب(نفر اول از راست) به‌خبرنگاران جراید‌توضیح‌میدهد

بعدازظهر دیروز آقای بشاره غریب رئیس موسسه اقتصادی خاور میانه دربیروت ویکی از شخصیت های اقتصادی‌آنکشور که روز شنبه به ایران آمده‌است ، دریك مصاحبه مطبوعاتی اطلاعاتی درباره «خانه آسیا» که اخیرا تاسیس شده‌است در اختیار خبرنگاران گذاشت :

وی ابتدا از همکاری مطبوعات تشکر نمود ومتذکر شدکه من در تمام عمر خود روزنامه‌نگار بوده‌ام وبهمین جهت اهمیت کار شما را بخوبی میدانم .

وی گفت : از دوسال قبل به کشورهای مختلف آسیائی که از استرالیا گرفته تا بیروت مسافرت کردم ، کوشش موسسه اقتصادی خاور میانه و من‌این‌بود که‌بتوانیم همکاری اقتصادی صمیمانه‌تری بین کشورهای آسیائی بوجود بیاوریم و از اینراه دربالا رفتن تولید و بهبود وضع کشورها موثر واقع شویم .

مطالعات فراوان ما بالاخره پس از دوسال به‌آنجا کشید که برای حصول به‌این منظور اقدام بتاسیس خانه‌ای بنام «خانه آسیا» بنمائیم. باین‌جهت از چندی قبل مقدمات کاررا فراهم کردیم و محل مناسبی راکه دربیروت قرار دارد در نظر گـرفتیم . اکنون مهندسین و متخصصین مشغول ساختمان خانه مزبور شده‌اند . این ساختمان که در حقیقت نمایشگاه و فروشگاهی ازکالاهای کلیه ممالك خاور دور وخاور میانه خواهد بود در دوقسمت

بقیه در صفحه ٦

مدیر کل سازمان ریشه کنی مالاریا گفت :

پشه‌های مالاریامصونیت‌پیداکرده‌اند!

مناطق‌جنوب‌ایران‌تا دوسال سمپاشی نمی شوند

* هفتاد در صد برنامه مبارزه با مالاریا پیشرفت کرده
* سی در صدباقی مانده مشکل بزرگی بوجودآورده است
* پشه های ناقل‌میکرب‌مالاریا در مقابل سموم موجود مقاومت میکنند و نمیمیرند !

امروز آقای دکتر خبیر مدیر کل سازمان ریشه کنی مالاریا پیرامون فعالیتهای سازمان مزبور به‌خبرنگار ما گفت :

درحال حاضرعمل ریشه‌کنی مالاریا درکلیه مناطق شمال وجنوب ٧٠درصد پیشرفت کرده ودر ٣٠درصد بقیه‌پشه های ناقل میکرب مالاریا درمقابل‌سموم (د.د.ت و دیلدرین) مصونیت پیدا کرده‌اند .

مبارزه عمومی

درچنین موقعیت حساس که عمل ریشه‌کنی مالاریا به‌مرحلهٔ مشکلتری رسیده است برمردم ودستگاه های دولتی است که با ماموران سازمان همکاری کنند .

طرق‌ریشه‌کنی

آقای دکتر خبیر افزود برای‌روشن شدن اذهان عمومی واینکه مردم‌چگونه میتوانند باماموران سازمان همکاری کنند ناگزیر ازذکر این مقدمه‌هستم. بیماری مالاریا ازدوطریق ریشه‌کن میشود یکی ازبین بردن پشه‌های‌ناقل میکرب ،دیگری معالجه قطعی‌بیماران ودربیشتر مواردا ین‌دوعمل‌تواما انجام میپذیرد ٠

دربعضی‌مواقع امکان دارد دریك منطقه پشه ناقل میکرب وجودداشته باشد اما بیماری پیدا نشودکه پشه

بقیه در صفحه ٦

بلانش ؟
Blanche
بزودی بلانش درسراسر ایران
٦ـ١٠ آ ـ١٨٩١٠

تونی کرتیس ـ دبی رینولدز
درفیلم
درتلاش معاش

رنگی ـ دوبله فارسی دراستودیو مولن روژ
بزودی در مولن روژها
آ ـ١٩٨٦٦

اولین وکاملترین ماشین وشتاب برقی اتوماتیك ـ تمام فلزی ساخت سوئیس
اُریون
سلطان ماشینهای دستباف جهان
ORION
کاموای افلاك ـ شاه‌آباد ـ تقاطع بهمن ٣٦٢١٣
آ ـ١٩٨٣٦

آشپزباشی عزیز !! همسایه معجزه نکرده
بلکه آشپزخانهٔ زه است که چنین محیط دل انگیزی فراهم ساخته

خیابان شمیران ـ ایستگاه عوارضی ـ ٦٢٩ تلفن ٧١٤٦٠
آ ـ١٩٨٦٤

ماشین گاز
GAS ماشین گاز
گاز پهلوی خانم‌ها
شاهرضا ـ مقابل دانشگاه ـ شماره ٧٧٠
آ ـ١٩٧٧٨

بعللی تصمیم گرفتیم نام سینمای جدید مولن روژ را بیك نام زیبای ایرانی تعویض کنیم
سینما مهتاب
خیابان پهلوی چهارراه شاه بزودی افتتاح میشود
آ ـ١٩٨٦٨

आकाशवाणी
برنامه فارسی رادیو دهلی
صبح ها ساعت ٥ر٠٧ دقیقه بوقت گرینج . امواج ٤٥ر١٩ متر ١٥١٩٠ کیلوسیکل ـ ١٦ متر ٢٠٠ر١٧٥٣٠ کیلوسیکل .
شب ها ساعت ٥ر٠٧ دقیقه بوقت گرینویچ . امواج ٥٢ر٤١ متر ٧٢٢٥ کیلوسیکل ـ ٢٢٠ر٣١ متر ٩٥٤٠ کیلوسیکل .

سرمقالات امروز روزنامه های جهان

توطئه نسبت بژنرال دوگل یك اقدام فاشیستی است

تمام مطبوعات تونس در شماره‌های امروز خود با حروف قرمز رنگ خبر توطئه نسبت بجان ژنرال دوگل را چاپ کرده‌اند .

روزنامه العمل دراین مورد نوشته است :«ژنرال دوگل باروش خود جانیان را ترغیب میکند و زمینه را برای فاشیسم آماده می سازد ».

روزنامه مزبور میافزاید :«باروشی که ژنرال دوگل در پیش گرفته است مشکلاتی که بر سر راه‌اوقرار گرفته‌اندروز بروز عظیم‌تر خواهند شد .»

روزنامه «الصباح»نیز درهمین مورد چنین اظهار عقیده کرده است :«خبر سوء قصد بی نتیجه به ژنرال دوگل چندان تعجب آور نبود . این صحیح است که رئیس جمهور فرانسه از نظر جسمانی دارای شهامت زیادی‌است ولی برای یك نظامی شهامت تنها ارزش شخصی دارد . ژنرال دوگل با این شهامت خود نتوانسته است استعمار طلبان فرانسوی رامنکوب ومطیع خود سازد و آنها میکوشند تابهر وسیله وحتی قتل ژنرال دوگل افکار جنایت طلبانه خودرا بر مردم فرانسه تحمیل کنند »

خروشچف تصمیمات ناگهانی خودرا در کنگره حزب کمونیست افشاء میکند

روزنامه «سندی تایمز» در سرمقاله امروز خود پیرامون‌شایعه مسافرت کوزلف معاون نخست شوروی به نیویورك بحث کرده ومی نویسد : «نخست‌وزیر شوروی شخصا درجلسات دوره اجلاسیه آینده مجمع عمومی سازمان ملل متحد شرکت نخواهد کرد.چون گرفتار مقدمات‌تشکیل کنگره حزب کمونیست میباشد و گویامی خواهد تصمیمات ناگهانی خودرا دراین کمیته اعلام نماید . بهمین جهت معاون وی یعنی کوزلف در جلسات شورای امنیت شرکت خواهد کرد. »

روزنامه سندی تایمز سپس درباره احتمال مذاکرات شرق وغرب مینویسد :«دول غربی هنوزامیدوارند بتوانند در اواخر ماه اکتبر یااوائل ماه نوامبر آینده کنفرانسی ازوزرای امورخارجه چهاردولت بزرك در ژنو تشکیل دهند و مسائل مهم بین‌المللی رامورد بحث قرار دهند .»

انتقال سازمان ملل ببرلن بحران‌راتخفیف نمیدهد

روزنامه لوموند درسرمقاله خود باردیگر

لوموند

مسئله دالانهای هوائی برلن رامورد بحث‌قرار داده و مینویسد :«تهدید شوروی نسبت به راههای هوائی برلن غربی بتدریج جنبه جدی تری بخود میگیرد پس‌از انتشار اعلامیه شوروی و آلمان شرقی دایر براینکه غرب از دالانهای هوائی استفاده نامشروع میکند اکنون روسها مدعی شده‌اند که مامورین آمریکائی و آلمانی فرودگاههای آلمان غربی درکار مامورین‌شوروی اخلال میکنند.

«ولی علیرغم تمام این ادعاها غرب نمیتواند ازآنچه اینك د راختیار دارد دست بکشد ازسوی دیگر مقامات آلمان غربی عقیده دارند که انتقال مقر سازمان ملل متحد به برلن بحران‌آلمان را تخفیف نخواهد داد.»

«باید خاطرنشان کردکه مسئله انتقال سازمان ملل متحد به برلن اولین بار توسط خروشچف بمیان کشیده شده‌است .»

اسرائیل خواهان حل مسئله آوارگان میباشد

روزنامه «داوار» چاپ تل‌آویو درشماره امروز خود نوشته است: «اسرائیل از ژوزف جانسون نماینده کمیسیون فلسطین سازمان ملل متحد پذیرائی گرمی خواهد کرد . »

«احتمال میرود که مسافرت جانسون سرانجام مقارن بایافتن راه حلی برای مسئله غامض پناهندگان عرب‌باشد »

روزنامه مزبور سپس نوشته است :«دولتهای عربی متاسفانه مایل نیستند این مسئله حل شودو میخواهند آنرا بعنوان حربه‌ای برعلیه اسرائیل بکار برند.»

مقر سازمان ملل باید ببرلن منتقل شود

«سندی تایمز» و «سندی تلگراف» دوروزنامه مهم انگلیسی درشماره‌های امروز خود نوشته‌اند :«مقرسازمان ملل متحد بایستی ازنیویورك به برلن غربی منتقل شود.»

روزنامه «سندی تایمز» دراین مورد نوشته است :«دول غربی بنظر نمیرسد که توجه جدی نسبت باین مسئله که متضمن‌فواید زیادی است داشته باشند. دولت شوروی از محل فعلی سازمان ملل متحد راضی نیست و آمریکا هم بطور قطع با انتقال سازمان ملل متحد بیکی از شهرهای شوروی مخالفت خواهد کرد بدین ترتیب بهترین راه حل این قضیه این‌است که محل سازمان ملل متحد به برلن غربی انتقال یابد دراین صورت سازمان ملل متحد آسان تر میتواند بصورت مرکز ثقل سیاست جهان درآید . شهر برلن غیر نظامی نخواهد شدولی جنبه بین‌المللی پیدا میکند واین چیزی است که تعداد خیلی کمی از اهالی برلن باآن مخالف هستند.»

تیتو بلوك سوم تشکیل نخواهد داد

فیگارو

روزنامه فیگارو درمورد کنفرانس کشور های غیرمتعهد مینویسد : «تیتو بیش از آن عاقل است که بخواهد یك بلوك سوم از کشورهای غیر متعهد تشکیل دهد..»

«آن عده‌ئی که به تیتو پیشنهادکرده بودند دول غیر متعهد پیمان عدم تعهد امضاء نمایند افراد عجولی هستند که درکنه‌قضایا وارد نمیشوند و فقط صورت ظاهر آنرا در نظر میگیرند .

ولی باید بخاطر داشت که اتخاذ این روش از طرف تیتوکار اورا مشکل تر خواهد کرد زیرا رهبری آرام ملل مشکل تراز هدایت کردن جنبش های پرسرو صدا میباشد »

کشف طریقه معالجه بیماری

بقیه از صفحه ٥

چنانچه در انسان تشخیص داده‌نشود باعث مرك مبتلایان وسقط جنین‌در زنان باردار میگردد. در کشور ما پزشکان تاکنون این‌بیماری‌راندیده و مواردی از آن را ذکر نکرده‌اند در کتب نیز در لیست کشور هائی که این بیماری را یافته‌اند ازایران نامی برده نشده است ولی اکنون که برای اولین بار لیستریا را در یك بیمار پیدا کردیم توجه عموم آقایان پزشکان را باین موضوع جلب میکنیم تاموارد دیگری از این بیماری را یافته و از مرك‌بیماران و سقط جنین آنها جلوگیری کنند و ازاین راه کمك‌بزرگی‌به‌بهداشت کشور بنمایند .

چرا بفکر پیدا کردن لیستریوزدر ایران افتادم

سالهاست هروقت سقط جنین اتفاق میافتد نظر پزشکان متوجه سفلیس میگردد در بیست سال اخیر در اروپا و امریکا پی‌بردندکه‌سقط جنین ومرك نوزاد فقط مربوط به سفلیس نیست بلکه علل دیگری دارد که مهمترین آنها عبارتند از بیماری (انگلی توکسوپلاسموز)و همچنین ناسازگاری گروه‌های‌خونی و (ارهاش) زن و شوهر - درایران درسالهای اخیر برای جستجوی‌علل سقط جنین ها وسائل آزمایشگاه های سرولوژیك مربوط بسه دسته بیماری فوق‌رادر کرسی(ایمونولوژی) عمومی دانشکده پزشکی فراهم کردیم و باانتشار مقالات و کتب سعی کردیم تادانشجویان اطلاعات علمی و عملی کافی دراین باره به دست آورند و پزشکان متخصص بیماریهای زنان نیز بااستفاده ازاین وسائل تشخیص اقداماتی بنفع‌زنان باردار و نجات نوزادان‌بنمایندچندی است ثابت شده که سقط‌جنین غیر از سه بیماری فوق علت دیگری‌نیز دارد و آن عبارتست از بیماری میکربی بنام لیستر یوز بنابراین لازم‌بود برای مطالعه این بیماری نیز درایران وسائل کافی آماده کنیم تاپزشکان بتوانند برای تشخیص‌علل سقط از آنها نیز استفاده کنند و بدین ترتیب این مشکل نیز بطور کامل حل شود از این رودرمسافرت دوسال قبل خود باروپا درانستیتو پاستورپاریس بمطالعه در باره لیستریا ،پرداختم و چهار سوش لیوفلیزهٔ این میکرب و چهار سرم آگلوتینان ضدآنهارا باخود بایران آوردم و هم‌اکنون‌در کرسی‌ایمونولوژی‌عمومی دانشکده پزشکی موجود است ، از آن موقع درجستجوی باسیل‌لیستریا بودم تابالاخره در آزمایشگاه بیمارستان ابوحسین در خون‌بیماری که بعنوان سل بستری شده بود لیستر یارا پیدا کردیم و معلوم شد بیمار مزبورمبتلابه‌لیستر یوزمیباشد (دراین امر خانم زهرا محمد زاده شیروانی تکنسین آزمایشگاه بامن همکاری مینمود)میکرب مزبور از لحاظ علمی تحت مطالعه دقیق و طولانی قرار گرفت و بخرگوش کوبی‌سری مرغ کبوتر تزریق شد ودر مرفولوژی وخواص بیوشیمی و بیولوژی آن تحقیق بعمل آمد و وقتی مسلم شد که میکرب مزبور تمام خواص لیستریا رادارد آنوقت مقاله علمی مستندی باذکر شرح‌حال بیمار ودرمان وخواص میکرب تهیه شد که بوسیله مجله پزشکی و جراحی ایران (درشماره ٤ سال ۱۳۴۰) بزبان فارسی و فرانسه و خلاصه آن بانگلیسی چاپ و بنظر همکاران گرامی خواهد رسید ، ضمنا این مقاله را برای اطلاع بیولوژیست ها و مراجع پزشکی بین‌المللی بکشورهای خارج ارسال خواهیم داشت تانام ایران را در لیست کشورهائیکه در آن‌لیستریوز انسانی دیده شده‌است وارد کنند .

خواص میکرب لیستریا وعلائم بیماری لیستریوز چیست ؟

میکرب لیستریا باسیلی بنام‌لیستریا منوسیتوژن -در رنك آمیزی گرم ودرکشت متحرك است د.رانسان بیماری‌هائی بشکل حاد و تحت‌حاد ومزمن یامخفی‌ایجادمیکندمهمترین اشکال این بیماری عبارتند ازانژین بامنونوکلئوز - شکل چشمی-شکل غده‌ای -اشکال مغزی (انسفالیت)و مننژیت - اشکال ریوی -سپتیسمی، اشکال دستگاه تناسلی - دراطفال سپتیسمی همراه با بثورات - و نیز یکی از علل سقط جنین در زنان باردار‌است‌درترشحات‌دستگاه‌تناسلی این زنان می‌توان لیستریارا پیدا کرد .

درمان -میکرب این بیماری خوشبختانه به‌بیشتر آنتی بیوتیك‌ها حساسیت دارد و بهترین طرزمعالجه پیداکردن میکرب درخون و یاچرك و یاترشحات بیمار بوسیله کشت و انجام آنتی‌بیوگرام می‌باشدتامیکرب بهرانتی بیوتیکی حساسیت بیشتری نشان داد باتجویز آن معالجه امکان پذیرشود (همین عمل درمورد بیماری که لیستریارا درخونش پیداکردیم انجام شد و بیمار مزبور اکنون بهبودی یافته است)پس بطور خلاصه بایددانست لیستریوز بیماری‌است مسری ودارای اشکال کلینیکی‌وتظاهرات گوناگون چه بسابیمارانی باتب و لرز وحالات عمومی خراب و یاعلائم مننژیت‌مبتلا باین بیماری بوده‌اند و بعلت عدم تشخیص از دست رفته‌اند یاچه بسا سقط جنین هاکه علت آن لیستریوز بوده ولی بعلت عدم آشنائی بااین بیماری‌نتوانسته‌اند ازسقط‌جلوگیری کنند بعلت همین مختلف بودن‌علائم بیماری است که پزشکان متخصص بیماریهای داخلی -عفونی، مقاربتی -زنان - اطفال - ریوی - چشم پزشکی - و جراحان همه باید در جستجوی آن باشند تشخیص مسلم و معالجه این‌بیماری‌باهمکاری پزشکان متخصص و کارشناسان دقیق و آزمایشگاه‌های مجهز حتمی است و فقط بااین همکاری نزدیك وجدی کلینیك و آزمایشگاهی‌است که میتوان جان مبتلایان‌را از مرك نجات‌داد .

اینك خوشوقتیم که باپیدا کردن لیستریا درانسان‌راه‌رابرای‌جستجوی بیماری لیستر یوز در ایران ومعالجه بیماران و جلوگیری از سقط‌جنین بازکرده‌ایم و دراین‌باره حاضر به همکاری صمیمانه علمی و عملی با کلیه همکاران گرام می‌باشیم .

تاسیس خانه‌آسیا

بقیه از صفحه ٥

وهرقسمت شامل هفت طبقه میباشد

عظمت وارزش این خانه در آن خواهد بودکه مرکزیت کالا های صادراتی ، صنایع دستی و صنایع مستظرفه و در حقیقت مرکز اطلاعاتی از دوازده کشور آسیائی میباشد . باید باین نکته اشاره کردکه موقعیت خاص وبندر آزاد بیروت فرصت مناسبی بدست جهانگردان و توریست های اروپائی وآمریکائی داده است که‌باینکشور مسافرت کنند، طبق آماریکه‌بدست آورده‌ایم در هرسال بیش‌از پانصد هزار نفر از بیروت دیدن میکنند وباین ترتیب «خانه‌آسیا» محل مناسبی خواهد بود که ضمن‌عرضه کردن کالاهای تمام کشور های آسیائی‌در آن با فروش‌این اجناس به توریست‌هاعایدی سرشاری‌نصیب صادرکنندگان کالاهای مزبور بشود .

از این جهت خانه آسیا حکم یك نمایشگاه وفروشگاه و یك مرکز تجارتی دائمی را خواهد داشت که درفروش کالاوبالا رفتن سطح‌تولید ودرآمد کشورها موثر میباشد .

درخانه آسیا چهار قسمت مجزاقرار دارد که عبارتند از :

۱- دفتر مطالعات اقتصادی‌کشور های آسیائی این دفتر دربارهٔ‌مسائل مختلف اقتصادی ۱۲ کشور عضو مطالعات وسیع ودقیقی بعمل خواهد آورد.

مثلا تحقیق خواهد کرد که در کدام کشور چه‌جنس جالب و اختصاصی وجود دارد ، میزان تولید چقدر است؟ صادرات وواردات ورابطه و وضع اقتصادی آنکشورچگونه‌است ،وخلاصه هرچیزی‌که جنبه اقتصادی داشته‌باشد دراین کشورها مورد مطالعه قرارمی گیرد .

در این قسمت از وجود کارشناسان متخصصین برجسته وباارزش جهانی و آسیائی استفاده خواهد شد .

۲- قسمت تشکیل نمایشگاه

این قسمت وظیفه دارد کالاهای مختلف آسیائی از استرالیا گرفته‌تا لبنان راجمع آوری و بمعرض‌نمایش مردم و جهانگردان بگذارد.

در محل خانه آسیا هر قسمت اختصاص به یك کشورخواهد داشتو هرکشور دارای غرفه‌های مخصوصی میباشد .

۳-این قسمت اختصاص به کارهای دستی کشورها دارد زیرا در خانه‌آسیا اهمیت زیادی بکارهای دستی کشور های آسیائی که در حقیقت معرف‌هر یك ازاین کشورهاست گذاشته می شود.

٤- قسمت راهنمائی و اطلاعات توریست‌ها

دراین قسمت کلیه اطلاعات در اختیار توریست‌هاو جهانگردان‌گذاشته میشود تا در صورت تمایل اگر قصد مسافرت بیکی از کشورهای عضو را دارند دچار اشکال نشوند .

در قسمت راهنما نقشه‌ها و اطلاعاتی درباره جاده‌ها هتل ها و فروشگاه هاو نقاط دیدنی و مکانهای مورد احتیاج در اختیار توریست ها گذاشته میشود تصمیم جالبی که از نظرتسهیل در کارخانهٔ آسیا اتخاذ شده این‌است که تمام کالاهائی که برای نمایش و فروش باین خانه فرستاده می‌شود از پرداخت حق گمرکی معاف است ولی‌اگر خریدار لبنانی باشد وبخواهد آنرا در لبنان مورد استفاده قراربدهد آنوقت حق گمرکی بروی جنس‌کشیده خواهد شد .

آقای غریب در پایان مصاحبه خود افزودکه درمسافرت اخیر خود بایران بامقامات وزارت بازرگانی وشورایعالی اقتصاد تماس گرفتهو قرار شد ایران نیز در این خانه بصورت موثری‌شرکت کند .

در حال حاضر ۱۲۰ موسسه از۱۲ کشور عضو برای شرکت دراین خانه خودرا آماده کرده‌اند و ما امیدواریم بتوانیم تایکسال دیگر که ساختمان خانه آسیا در بیروت پایان می‌یابد کار خودرارسما شروع کنیم .

پشه های مالاریا

بقیه از صفحه ٥

بتواند میکرب رااز‌بدن این بیمار بتن سالمی برساند ودرنتیجه بیماری‌شایع شود .

عملی‌تر است

ازنقطه نظراینکه ازبین بردن پشه عملی‌تراست تامداوای بیماران سازمان هم‌خودرا صرف ازبین بردن پشه‌های ناقل میکرب وسیله سموم مخصوص د.د.ت ودیلدرین میکند .ناگفته نماند که‌ریشه‌کنی از طریق معالجه بیماران مبتلابمالاریا تقریبا سرپوش گذاشتن روی بیماری است .

تقسیم ایران

کشور ماازنقطه‌نظرمبارزه بامالاریا بچهارمنطقه دربدوامر تقسیم شد و برنامه ازبین‌بردن پشه‌های ناقل‌میکرب در این چهار منطقه مرحله بمرحله بمورد اجرا گذاشته شدو مقرر گردید که‌مناطق مزبور یکی پس‌از دیگری تحت‌برنامه ریشه‌کنی‌مالاریا قرارگیرد این‌برنامه عبارت بودازسمپاشی متوالی سالانه وسپس مراقبت ومداوای‌بیماران مبتلا به‌مالاریا .

مصونیت پشه‌ها

ضمن اجرای این برنامه درست درحالیکه ریشه‌کنی مالاریا درمناطق شمال بمرحله نهائی‌رسیده‌بود وکم‌کم نتیجه قطعی عاید میگردید ازمناطق جنوبی گزارشهائی رسید‌که حاکی‌از مصونیت پشه‌های ناقل‌میکرب درمقابل سموم بود. این‌گزارشها توسط‌ماموران سازمان وسیله آزمایشهای لازم تهیه شده بود .

درحقیقت یکنوع مقاومت درمقابل مبارزه‌ماموران بوجودآمده‌بود.منظور از مقاومت اینست‌که بعلت سمپاشی های مرتب درسالهای متمادی پشه ها تغییرماهیت داده‌از نقطه‌نظر«ژنتیك» سمهای متداول‌بروی‌آنان‌اثر نداشت

پس‌از اطلاع ازاین امر باتوجه به جمیع‌جهات از نقطه نظر «همه‌گیر- شناسی» کشورایران‌بدومنطقه حساس وغیرحساس (مقاوم) تقسیم شد .

برنامه جدید

در این حال سازمان قوای خود را دردومنطقه شمال و جنوب‌متمرکز کرد و برنامه جدیدی تنظیم‌گردید این برنامه بمورد اجرا گذاشته شد باین ترتیب که در شمال ماموران بعملیات ریشه کنی مالاریا با قدرت و قوت بیشتری ادامه‌دادند و کلیه قراء مناطق شمال راسمپاشی کردند قرائی که از نظر وجودپشه مالاریا پاك تشخیص‌داده شد توسط ماموران تحت مراقبت قرا رگرفت.

ولی در تمام این احوال ومبارزات پی در پی موضوعی پیش آمد که اجتناب ناپذیربود. یعنی افرادبیماری پیدا شدند که سابقه ابتلا داشتند و بیماری در آنها عودت پیدا کرده بود ، این بیماران بلافاصله حتی در دور افتاده ترین نقاط و قراءتوسط ماموران تحت درمان قرار گرفتند.

پیدا شدن‌چنین بیمارانی سبب‌میشد گاه ماموران مجددا بیك منطقه‌پاك شده مشکوك شوند و بجستجو بپردازند و احیانابرای اطمینان کامل سمپاشی نمایند . ناگفته نماند که نواحی شمال بعلت وجود باتلاق هاو بر که ها اصولا مناطقی پشه‌زاهستند ولی این امر نیز مسلم میباشد که اگر بیماری در مناطق مزبور وجود نداشته باشد پشه ها کاری‌نمیتوانند بکنند چون آنها ناقل هستند،وقتی بیماری مالاریا وجود نداشت وکسی مریض نبود بالطبع پشه ها نیز مرضی را انتقال نخواهند داد.

کافی نیست

باید یادآور شد که در اینگونه مواقع نمیتوان اطمینان داشت که بیماری مالاریا اصلاپیدا نخواهدشد، چون ارتباط بین شهر ها و قراء زیاد شده و رفت و آمد مردم‌بیشتر شده است از اینرو اقدامات انجام شده کافی نیست و در اینجاست که ماموران باید هوشیار باشند و مردم و معتمدین محل نیز کمال مراقبت را بنمایند تا منطقه و قریه آنها آلوده نشود .

در جنوب

دربرنامه جدیدقسمت دوم‌عملیات سازمان همانطور که‌ذکر گردیددر منطقه جنوب متمرکز گردید در جنوب پس‌از اطلاع ازوجود مقاومت پشه ها در مقابل سموم متداول همانطور که از نظر علمی ثابت‌شده است عملیات سم پاشی متوقف گردید (بنا باظهار معاون وزارت بهداری امریکا و تائید سازمان بهداشت جهانی در ٥٦ لابراتوار دنیا برای بدست آوردن سم جدیدی کوشش می‌شود وضمنا براساس اطلاعات مقدماتی علمی موجود این اصل پذیرفته شده که اگر فشار سم از روی پشه برای مدتی برداشته شود این امکان‌وجود خواهد داشت که پشه در مقابل همان سم حساسیت پیداکند)

نحوه عمل در جنوب باین ترتیب بود که که چون مقاومت در مقابل سم «د. د.ت» مشاهده شدبه‌ماموران دستورداده شد از سم «دیلدرین » استفاده کنند پس از مدتی پشه‌ها درمقابل سم دیلدرین نیز مقاومت پیدا کردند و چون مدتی‌سمپاشی د.د.ت متوقف ماند مشاهده شد که پشه‌ها نسبت به‌سم د. د.ت‌حساسیت پیدا کردند از اینرو مجددا بـا «د.د.دت »شروع به‌سمپاشی شد .

تااینکه دراجرای برنامه بهاره‌امسال مشاهده گردید که پشه‌ها درمقابل هردو سم مقاومت یافتند و عملیات سمپاشی نتیجه ای ندارد .

گزارش شد

موضوع از نظر اهمیتی که‌داشت بمراجع بین‌المللی گزارش شد و متخصصین فن پس از بازدید از مناطق جنوب ایران و اجرای چند برنامه علمی دقیق این تصمیم‌اتخاذ گردید که در منطقه جنوب بـرای مدت دوسال بطور اعم سمپاشی‌نشود مگر در قرائی که قبلا آزمایش حساسیت انجام پذیرفته باشد و معلوم گردد که پشه‌ها در مقابل سموم موجود حساس شده‌اند .

با توجه باین قضیه از سـازمان مرکزی بماموران دستور داده شد ابتداء قراء را تحت آزمایش قرار دهند و در صورتیکه حساسیت‌پشه ها معلوم شد شروع بسمپاشی کنند.

مداوای بیماران

سازمان برای جلوگیری ازشیوع بیماری در جنوب از این پس بـه مداوای افراد بیمار خواهد پرداخت زیرا همانطور که قبلا ذکر گردید مداوای بیماران نوعی سرپوش گذاشتن بروی بیماری وجلوگیری از اشاعه آن است . در حال‌حاضر ریشه‌کنی مالاریا در جنوب موکول به‌تصمیمات بعد شد شاید درخلال این‌مدت سم جدیدی کشف شود و یاپشه‌های منطقه جنوبی که نوع مخصوصی هستند مجددا د راثر عدم استعمال سم بدان حساسیت‌پیدا کنند .

مرحله مهم

بااقداماتی که صورت گرفته و عمل ریشه‌کنی دنبال شده است تاکنون ۷۰درصد ریشه‌کنی مالاریا پیشرفت داشته و ۳۰درصد بقیه به صورت مشکلتری درآمده است‌باید اذعان داشت که ریشه‌کنی مالاریا وقتی‌مفهوم پیدا میکند‌که‌صددرصد عمل انجام شده باشددرغیراینصورت نمیتوان گفت مالاریا ریشه کن‌شده است فعلامادر مرحله مهم وپراهمیت مبارزه خود قرار گرفته‌ایم کار مبارزه با‌مالاریا درایرانهم‌باین‌مرحله رسیده است که‌هفتاد درصد جلو رفته ودر سی‌درصد بقیه باقی‌مانده است اگرکمکی‌وسیله‌مردم،دستگاه های دولتی وسازمان های بهداشتی جهانی نشود ،حاصل سالها مبارزه و پیشرفت هیچ خواهدشد ،دربرنامه های مبارزاتی سایر کشور ها هم بطوریکه مشاهده شده‌است درسی درصدنهائی سازمان‌های ریشه کنی مالاریا از نظرپرسنل‌تقویت‌شده‌اند و هم از نظر بودجه »

طلب کمك

دراین شرایط مشکل ما ازمردم برای همکاری مجددانه‌ای دعوت میکنیم که‌درمطلع ساختن ماموران سازمان ازوجود بیماران و پشه کوتاهی نکنند و این بیماری‌مهلك وخانمان‌برانداز را که هرروزدسته‌ای از اطفال بیگناه را بخاك سیاه میکشاند ناچیز نگیرند ، بلکه در این جهاد مقدس خودرا فردا فرد شریك بدانند .

ماترس نداریم از اینکه بگویند یا شایع کنند که در فلان‌محل‌مالاریا پیداشده ،پیداکردن‌بیماران‌مالاریائی کاریست که‌توسط ماموران‌سازمان انجام میگیرد ،منتها نباید بعضی از جراید عوض روشن کردن اذهان مردم باانتشار اخبارواهی‌سبب‌وحشت عمومی گردند مطبوعات باید در این راه بماکمك قابل توجهی‌بنمایند،ما امیدواریم باتشریك مساعی کلیه معتمدین محلی واهالی‌قراءوهموطنان عزیز آخرین افراد مبتلا به‌بیماری، مالاریا را پیداکنیم و تحت‌مداوای مجانی قراردهیم تابتوانیم این‌دشمن شماره یك بشر را که همیشه جان عزیزان خانواده‌ها را تهدید میکرد از سرزمین‌های حاصل‌خیز ریشه کن سازیم .

چومبه نسبت بسرنوشت‌خود بیمناك‌است

درالیزابت ویل حالت فوق‌العاده‌اعلام شده و افراد گارد چومبه تقویت شده‌اند

الیزابت ویل - ۱۰ سپتامبر - خبرگزاری فرانسه - نیروهای ارتش کاتانگاکه بحالت آماده‌باش درآمده‌اند خیابانهاو نقاط برق‌الجیشی الیزابت ویل را اشغال کرده اند .

فرودگاه پایتخت کاتانگا نیز بسته شده است . وحشت دولت کاتانگا از این است که تصمیماتی که روز گذشته در جلسه سری پارلمان کنگو در مورد کاتانگا اتخاذ شده است به مرحله اجرا درآید .

موسی چومبه افراد گارد محافظ خود را افزایش داده است . فرمانده نیرو های سازمان ملل متحد نیز اقدامات احتیاطی بعمل آورده است. نیرو های سازمان ملل متحد اردوگاه پناهندگان کنگوئی‌را محافظت میکنند.

تظاهراتی نیز در نقاط مختلف کاتانگا روی داده است .

تظاهر کنندگان یکی از گاراژ های متعلق بسازمان ملل متحد را آتش زدند .

نیرو های کاتانگا آجودان نماینده سازمان ملل متحد درکاتانگا راتوقیف کردند ولی بلافاصله نماینده چومبه بدرخواست فرمانده نیرو های سازمان ملل متحد برای آزادی او اقدام کرد .

استفاده از وسایل سمعی

بقیه از صفحه ٥

علاوه برنمایندگان کشورهای مذکور در فوق نمایندگان سازمان ملل متحد و شورای کمکهای فنی ملل متحد و کمیسیون اقتصادی‌ملل‌متحد برای آسیا وخاور دورویونیسف در آن حضور داشتند - نمایندگان کشورهای تولید کننده فیلم موافقت نمودند بشرکت یکدیگر برای‌تهیه دوسری‌فیلم‌مخصوص‌مدارس‌متوسط واکابر با یکدیگر همکاری مالی و فنی کنند یکی ازاین دو فیلم‌مربوط به جغرافیای انسانی کشورهای آسیای جنوبی و شرقی و دیگری درباب تدریس علوم خواهد بود و نیز موافقت نمودنـد بشرط تصویب دولتهای متبوع کلیه وسائل سمعی وبصری راکه‌درداخل کشور خودتولید میکنند بقیمت‌تمام شده با یکدیگر مبادله نمایند . برای آنکه این اقدامات بسهولت انجام پذیر دازیونسکو در خواست شد که‌در مرکز جدید التاسیس تعلیم وتربیت‌بانکوك شعبه‌مخصوصی بمنظور جمع آوری وتوزیع اطلاعات مربوط به تولید و استفاده وسائل سمعی وبصری در تمام آسیای‌جنوبی و شرقی دایر کند .

از جمله مطالب دیگری که‌مورد بحث قرار گرفت تربیت افرادلازم برای تهیه وسائل سمعی وبصری ونیز تربیت مربیان و مدیرانی است که بتوانند این وسائل را مورد استفاده قرار دهند کلیه نمایندگان متفق الرای بودند در این که‌وسائل سمعی وبصری در پیشرفت تعلیمات عمومی تاثیر شایانی دارد ولی لازم است برای تهیه و تولید آن‌راهی پیدا کرد که مقرون بصرفه و درعین حال موثر هم‌باشدوتامین‌این منظور **با همکاری کشورهای این منطقه آسان تر امکان پذیر خواهد بود تا آنکه هر کشوری راسا ومستقلا بخواهد دست به چین کاری بزند.**

کنفرانس کوالا لومپور چهار - مین کنفرانس مربوط باین موضوع است که همگی تحت نظر یونسکو برای توسعه وسائل خبری درآسیا تشکیل شده است -سه کنفرانس قبلی بترتیب در دهلی جدید و در توکیو ودر بانکوك دایر شده‌بود.

خبرنگار ما در پایان اضافه‌میکند امید میرود که در تعقیب اقدامات سابق نمایندگی ثابت ایران در یونسکو وبا شرکت ایران در این کنفرانس مرکز وسائل سمعی و بصیری هنرهای‌زیبای‌کشوربتدریج مبدل بیك‌مرکز‌منطقه‌ای‌درآسیاشده و از کمك‌های یونسکو بهره‌مند شود .

آگهی وزارت‌دادگستری

باستناد بند الف ماده اول قانون متمم سازمان دادگستری واصلاح قسمتی از لایحه قانونی اصول تشکیلات دادگستری واستخدام قضات مصوب ۱۷ر٦ر۳۵ کمیسیون مشترك دادگستری مجلسین دادگاه بخش نی‌ریز از تاریخ ۱ر۷ر۴۰ از سازمان قضائی وزارت دادگستری حذف میشود .

وزیر دادگستری

۳-۱ آ-۱۹۸۵٦

آ-۱۹۸۱٦

تشکیل ۱۴۲ شرکت

بقیه از صفحه ٥

بفرمان اعلیحضرت همایونی‌پس از بازگشت این روستازادگان از خارج که از ۲ سال تجاوز نخواهد کرد - بهر یك از آنها در حدود ۲۰ هکتار زمین مزروعی با آب واگذار خواهد شد تا با تجربیاتی که اندوخته اند عملادر این اراضی مورد استفاده قرار دهندو نمونه ای‌برای‌سایر کشاورزان باشند .

درمورد شرکت کشمش تاکستان بانك عمران باید گفت این شرکت با ٦۰ میلیون ریال سرمایه ای که در اختیار دارد اقداماتی برای‌استاندارد وبسته بندی کشمش صادراتی‌تاکستان ومرغوب نمودن آن نموده است . کارخانه کشمش تاکستان که در بهمن ماه سال گذشته توسط اعلیحضرت همایونی افتتاح گردید کار خود را شروع کرده است و در سال جاری اولین بهره برداری از آن آغاز می شود .

باایجاد این کارخانه در تاکستان میزان صادرات کشمش صادراتی به میزان زیادی افزایش می یابد وبازار های‌جدیدی برای‌کشمش ایران‌بوجود خواهد آمد .

برای فارغ‌التحصیلان

بقیه از صفحه ٥

وجود کارشناس و حسابدار صنعتی انتظار دارد دانشجویانیکه در خارج به تحصیل مشغولند و یابرای تکمیل معلومات بخارج اعزام میگردند قبلا باوزارت کار تماس بگیرند و نسبت‌به تعیین رشته تحصیلی آنها بنابر احتیاجی که کشور دارد بخصوص در مورد انتخاب رشته مدیریت وحسابدار صنعتی تبادل نظر گردد ، تا پس‌از پایان تحصیلات و مراجعت بکشور فورا ازوجود آنها درواحدهای صنعتی استفاده شود . ضمنا وزارت کار از کلیه آقایان کارفرمایان انتظار دارد بامراجعه بوزارت کار و استفاده از وجود کادر متخصصین فعلی رفع‌احتیاج نمایند و نسبت به احتیاجات آینده نیز صورت جامعی تهیه و ارسال‌دارند تابتدریج دانشجویانیکه تحصیلاتشان دررشته های فنی پایان میپذیرد به واحد های صنعتی معرفی گردند .

انتقاد

دکتر حسن‌صدر حاج‌سید جوادی

اینهم شد جواب

چندی قبل درصفحه‌اخبار شهرستان ها راجع بوضع خراب تلفن بیسیم شیراز مطالبی چاپ شده بود. روز گذشته درپاسخ این مطالب توضیحی ازطرف اداره اطلاعات وروابط عمومی شرکت تلفن دوج‌شده بود .

من نمیدانم این توضیح راخوانندگان محترم قرائت فرموده‌اند یا خیر ولی اگر نخوانده اند لازم‌است آنرامطالعه بفرمایند .

«قرار است (درست در انتخاب کلمات ومفهوم آنها دقت بفرمائید) قرار است ! برای سه مرکز تلفن اصفهان، شیراز و مشهد لوازم مورد احتیاج ؟! خریداری وتا اواخر سال آینده (اواخر سال آینده : دی ،بهمن .اسفند؟!)

یکی‌از دستگاه های جدید تلفن (فقطیکی) درمشهد نصب شود و دو اصفهان وشیراز نیز طی دوسال‌آینده (یعنی درآینده نزدیک !) مجهزترین دستگاههای مخابراتی بیسیم (؟!)نصب خواهد شد !

(انشاءالله! اگر عمری باقی ماندو توفیق خدمت نصیب مامورین فعلی گردید) بااینحال تانصب دستگاههای جدید (یعنی تادوسال دیگر) حداکثر کوشش بعمل می‌آید تا از وسائل موجود ببهترین وجهی استفاده شود؟!»

شمارا بخدا اینهم شد جواب ؟!

مامورین ومسئولین‌محترم مخصوصا متصدیان ادارات اطلاعات و روابط عمومی چه اصراری دارند که حتما بمطالب و انتقادات روزنامه ها ومردم جواب دهند ؟

امروز میگویند مثلا وضع تلفن بیسیم شیراز خوب نیست شما جواب میدهید قرار است (قطعی نیست ،قرار است، شاید بشودشاید نشود !)سه مرکز تلفن خریداری شود وتا اواخر سال آینده (یعنی اواخرسال ۱۳۴۱، یکسال ونیم دیگر)یکی‌از دستگاه ها درمشهد نصب شودوطی دوسال آینده برای اصفهان وشیراز هم فکری‌بشود

مفهوم دیگر این توضیح ویااین جواب آنست که‌اگروضع تلفن‌شیراز واصفهان خراب است جای نگرانی نیست چون قراراست تایکسال ونیم دیگر یکی ازدستگاه هادرمشهد نصب شود وتادوسال‌دیگردراصفهان‌وشیراز!

حالامردم بانتظار بنشینند وازبیسیم شیراز واصفهان ومشهد استفاده‌نکنند ویابرای استفاده از آن دچار مشکلات فراوان گردند تادوسال آینده که فکری بشود ؟تازه قرار است وتصمیم قطعی نیست . یعنی ممکن‌است بشود وممکن است نشود !

اگر ازوضع بیسیم یا تلگراف یا اسفالت یابرق شکایت میشود مربوط بامروز است ، برای همین امروزفکری بفرمائید ، تا دوسال آینده از کجا معلوم که‌اختراع جدیدی جای دستگاه های مجهز شمارا نگیرد ؟!

اگر بخواهیداز تهران باواشنگتن ویاپاریس ویا لندن صحبت کنید خیلی آسان‌تر است. باکمال وضوح صدای طرف رامیشنوید ومطالب او رامیفهمید ولی اگر بخواهید ازتهران باشیرازو اصفهان‌وحتی قم و قزوین صحبت‌کنید صدا شنیده نمیشود .

حال آقایان میگویند صبرکنید ، قراراست دوسال دیگر شق‌القمر کنیم ماهم چاره‌ای‌نداریم وباید بگوئیم‌چشم دوسال یاده سال چاره‌ای جز صبر کردن نداریم .

چندی قبل‌درهمین ستون نوشته‌شد تلفن عمومی درتهران باندازه کافی نیست وتلفن‌های موجود هم‌غالبا خراب استو قابل استفاده نمیباشد . فورا جوابدادند : در نظر است (درنظر است) برتعداد تلفن‌های عمومی تهران افزوده شود !شمارا بخدا اینهم شد جواب !درنظراست تعدادی تلفن بر تلفن های عمومی اضافه شود ! این جواب درست مانند کارهای اداری و جوابهائی است که بمراجعین داده میشود از قبیل: درجریان است ،در دست‌اقدام است و غیره ...

چه‌موقع وچند دستگاه تلفن عمومی اضافه خواهد شد معلوم نیست !ابد موقعی‌که چندین ده‌هزار نفربر تعداد جمعیت تهران وچندین کیلومتر بر وسعت شهر افزوده شده باشد .

این جوابها چاره دردمردم نیست و مشکلات کار را رفع نمیکند .

در تشکیلات اداری ما عادت بر این‌جاری شده‌است که به‌محض‌ایراد انتقاد بهر صورتی شده جوابی به‌آن مورد میدهند که باصطلاح سرموضوع رابهم آورده باشند.

دلیل این رویه این است که در اجتماع‌ما هنوز شهامت تحمل و قبول انتقاد وجود نداردو این عادت وجود نداردکه بجای رنجیدن از انتقاد در صدد اصلاح‌کار برآیند .بهر صورت

بهتراست از ادای هرگونه توضیح یاایراد هرگونه‌پاسخی بانتقادات‌صحیح خودداری شود تاآنکه وعده سرخرمن داده شود وبعنوان پاسخ یاتوضیح اشعار گردد که‌تادوسال دیگرچنین‌و چنان خواهد شد .

گفتگوی خوانندگان

دریافت پول از بانک

آقای محمدجوادمختاری خویسد در تاریخ ۲۹ تیر ماه سال جاری مبلغ یکصد هزار ریال ببانک‌صادرات و معادن شعبه کازرون تسلیم نمردم که از شعبه دانشگاه بانک مزبور در تهران دریافت نمایم پس از ورود به تهران و مراجعه ببانک اظهار میدارند پول پرداخت شده است لذا پس از یاس از دریافت وجه در اینخصوص بدادگستری اعلام جرم کردم .پرونده از شعبه ۳۰ بازپرسی بشعبه ۱۱گاهی ارجاع شد در صدد کشف حقیقت هستند از آنجا که بانک باید مورد اعتماد و اطمینان باشد و شایسته نیست کفاره فساد و تقلب به مشتری تحمیل شود تقاضا میکنم مقرر گردد در پرداخت این وجه که مورداحتیاج ضروری است اقدام سریع بعمل‌آید.

کارمندان اخراجی بانک

آقایان طاهرخانی -خلیلی -سعیدی لطیفی -سعادت و چندنفر دیگر از کارکنان اخراجی دوبانک خصوصی مینویسند مبلغ مختصری بهریک از ما که‌دارای چندین سرعائله هستیم داده‌شد واز خدمت بانک خارج‌نمودند متاسفانه وجبی که داده بودند تمام شد و ماکه ممر معاشی نداریم بیکارو سرگردان مانده‌ایم تقاضا میکنیم بوضعیت پرشانمان توجه شود .

پارك اتومبیل

آقایان کریم و ناصر مه نوری مینویسند شبی برای دیدار یکی از بستگان بخیابان سیروس رفته بودیم چون در خیابان تابلو توقف ممنوع نصب نشده بود اتومبیل خود را پارك کردیم صبح که عازم محل کار خود بودیم مشاهده شد باد چرخهای اتومبیل من و کلیه اتومبیلهائیکه در خیابان مانده بودند خالی شده باین جهت بامدتی تاخیر بکارخود سیدیم خوبست چنانچه توقف در خیابان سیروس ممنوع است با نصب تابلو معلوم‌شود .

اعاده بخدمت مجاز نیست

اداره آمار وانتشارات وزارت راه درخصوص شرحیکه تحت عنوان‌معلول نیستم درشماره ۱۰۵۴۸ درج گردیده برابر گزارش اداره کارگزینی راه آهن دولتی ایران اشعار میدارد: آقای عبود علی کارگر روزمزد ناحیه جنوب طبق گواهینامه اداره بهداری راه‌آهن و حکم صادره با اعطای‌مرخصی های استحقاقی و پرداخت پاداش‌متعلقه ازخدمت برکنار گردیده وطبق‌مفاد تصویبنامه‌هیئت وزیران اعاده بخدمت این قبیل افراد مجاز نمیباشد .

شهریه اطفال کارمندان

آقای محمد محمد زاده کارمند دولت مینویسد از مفاد دستورات بخشنامه های وزارت فرهنگ چنین مستفاد میشود که دانش آموزان دبیرستانهادر سال جاری باید شهریه بپردازند البته دریافت شهریه از فرزندان اشخاص متمکن و ثروتمند کشور بسیاربجا و ضروری است ولی باید متوجه بود اغلب کارمندانی که با حقوق قلیل حتی از تامین لوازم تحصیلی فرزندان خود محرومند قادر بپرداخت شهریه نیستند مقتضی است اطفال کارکنان دولت ازپرداخت شهریه معاف شوند .

اعزام هیئت رسیدگی

جمعی از اهالی خاك رستم ممسنی بنام اردشیر گودرزی -اردشیر نیکنام ملك داودی نصیر باقری از شیراز مینویسند پس ازمدتها تلاش ودوندگی که‌برای احقاق حق خود نمودیم تنها نتیجه‌ای که از مقامات محترم دولتی در فارس گرفتیم این بود که پاسخ دادند بدادگاه رجوع کنیم چون مطمئن هستیم رسیدگی بشکایات‌ما چنانچه در محاکم عادی طرح شود حتی عایدنسل بعد از ما نیز نخواهد شد تقاضا میکنیم هیئتی مرکب از مامورین باتجربه و پاکدامن که‌تحت تاثیرواقع نشوند بمحل آمده تانیمه نفسی در ما باقی‌است بموارد‌شکایاتمان عمیقا رسیدگی و احقاق حق‌نمایند .

فرهنگیان آبادان

از طرف فرهنگیان آبادان آقای فیلی‌شیرازی‌مینویسد تاکنون‌بن‌جنسی حق لیسانس پنجماه اول سال جاری دبیران فرهنگ و ما به التفاوت‌حقوق دبیران و آموزگاران تا ششهزار ریال پرداخت نشده و از ترفیع قانونی پایه های عقب افتاده خبری نیست تقاضا میشود باگرانی سرسام آور خوزستان بمنظوربهبود وضع‌فرهنگیان نسبت باین امور وبرقراری مزایای‌بدی آب و هوا اقدام عاجلی معمول گردد.

درمرکز استان بلوچستان

اززاهدان مینویسند سه سال است که‌دوائر فهر طبیعت ومسدود شدن راه تجارت پاکستان و خشکسالی متوالی وضع کسبه روزبروز رقت‌بارتر میگردد بطوریکه روزانه چندین چك وسفته واخواست میشود و تجار یکی پس‌از دیگری اعلان توقف میدهندو درزاهدان که‌مرکز استان وسیع بلوچستان است هیچگونه کار تولیدی پیدانمیشود اکنون که مردم و کسبه بسختی امرار معاش مینمایند اداره دارائی هم جهت وصول مالیات بشدت مشغول اقدام شده اهالی و کسبه زاهدان استدعای بذل توجه فوری دارند

نظریه جمعیت پزشکان وزارت بهداری پیرامون لایحه‌جدید استخدام کشوری

تساوی حداقل حقوق گروه ۳و۴ درماده۱۲ منطقی بنظر نمیرسد

کرسی آزاد

نظر باینکه متن لایحه جدید قانون استخدام کشوری در آن جریده شریفه بمعرض افکار عمومی گذاشته شده بود اینك یك نسخه از پیشنهادات اصلاحی که ازطرف جمعیت پزشکان وزارت بهداری بمنظور تکمیل قانون فوق‌الذکر شده است به پیوست تقدیم میدارد متمنی است امربدرج در آن‌جریده شریفه فرمایند که باطلاع عموم پزشکان کشور برسد.

۱- راجع به فصل دوم ماده ۲- نظر باینکه مشاغل دولتی خصوصا مشاغل فنی پزشکی شامل طبقات بسیار متعددی است که قرار دادن آنها در ۹گروه تنظیمی در آن قانون بسیار مشکل است پیشنهاد میشود که عده گروه های آن‌قانون رابه ۱۵ گروه بالا ببرند که سه گروه آن مشمول‌طبقات مستخدمین جزء و ۱۲ گروه دیگر مشمول کارمندان گردد تا بتوان کلیه طبقات مختلفه کارمندان اداری و مشمولین قانون استخدام پزشکان رابسهولت مشمول این قانون نمود.

بدین‌ترتیب مقرراتی که برای ترفیعات ۶ گروه در نظر گرفته شده بود همگی نصف گشته بین ۱۲ گروه تقسیم میگردد.

۲-راجع به تبصره ۲ ماده دوم این‌موضوع قابل‌توجه‌است‌اشخاصی که هیچ‌نوع سابقه خدمت دولتی نداشته وآشنائی بامور اداری‌ندارند چگونه میتوانند از عهده انجام خدماتی باین‌مهمی برآیند بنابراین پیشنهاد میشود که نسبت باین تبصره توجه بیشتری بعمل آید تااشخاص بی‌اطلاع بامور اداری کمتر بتوانددر چنین پست های حساس کشور قرار گیرند.

۳- درمورد ماده سوم بند ۳-در مورد مشاغل گروه یك تا ۳ بهتر است صریحا قید شود (دارا بودن گواهینامه ۶ساله ابتدائی) زیرا از عبارت تحصیلات در حدود ۶ ساله ابتدائی غالبا سوء استفاده شده اشخاصی بکار گماشته میشوندکه حتی سواد خواندن و نوشتن فارسی راهم ندارند واز عهده انجام خدمات محوله بخوبی برنمی‌آیند.

۴- درمورد فصل چهارم ماده ۵- درآخر ماده پنج اضافه شود (پس‌از اثبات امر در محاکم صالحه) چه در غیر اینصورت ممکن است از این‌ماده سوء استفاده بعمل آید واز روی غرض موجب انفصال بدون جهت کارمندی گردند.

۵- درمورد ماده ۱۰- پیشنهادمی شود کلمه اعتصاب حذف شود ودر سایر تخلفات این ماده نیزرسیدگی در محاکم صالحه بعمل آید.

۶-در مورد ماده ۱۳- تساوی حداقل گروه ۳و ٤ منطقی بنظرنمی رسد وبهتر است از لحاظ مراعات معلومات علمی تفاوتی برای حقوق اولیه این دو طبقه منظور گرددبدین ترتیب که حداقل حقوق گروه ٤ برابر باشد یاحداقل گروه ۳بعلاوه ۲۰درصد حداقل گروه یك بعلاوه درهمین ماده ۱۳ تصاعد حقوق‌گروه ۸ باآنکه در گروه های قبلی ٦۰ درصد بوده دراین گروه ٤۰درصد منظور شده و حال آنکه مجددا در گروه ۹باز ٦۰درصد منظورگردیده است بنابراین بهتر است که این نسبت در گروه ۸هم ٦۰درصد بوده و یاآنکه از گروه٤ ببعد بتدریج از ۲۰درصد تا٦۰درصد بالارود .

۷-در فصل ششم ماده ۱۸-راجع به‌قطع حق‌اولاد در سن ۱۸ سالگی پیشنهاد می‌شود اضافه شود در صورتی‌که فرزند کارمند مشغول تحصیل باشد تاخاتمه تحصیلات‌حق اولاد آن فرزند پرداخت گردد به علاوه بازیادی هزینه‌زندگی‌وتحصیل میزان حق‌اولاد به‌نسبت ۵ درصد کافی نبوده و در صورت امکان بهتر است که این نسبت به۱۰درصد برسد .

۸-ماده ۱۹ - به‌پزشکان‌ومهندسین و لیسانسیه های علوم و افراد فنی ۳۰تا۵۰درصد حقوق دریافتی بعنوان حق‌فنی پرداخته شود (همانطوریکه در قانون فعلی مهندسین پیش بینی شده‌است) بعلاوه در مورد پزشکان و کارمندان فنی‌پزشکی که‌به‌خدمت تمام مدت صبح و عصر گماشته‌شوند بشرط نداشتن مطب یاشغل دیگر خارجی یك برابر حقوق دریافتی به عنوان (فول‌تایم) به‌آنها پرداخته شود (مانند خدمت فول تایم‌دانشگاه و یاحق محرومیت از مطب قانون استخدام پزشکان).

۹-درمورد فصل هشتم ماده ۲۳- بند ۳ حقوق انتظار خدمت تاگروه ششم تنظیمی در این قانون دوثلث و برای سه‌گروه آخر نصف باشد (همانطوریکه در قانون استخدام کشوری فعلی مقرراست)

۱۰-ماده ۲۳ بند ۱۰ -درمورد مستعفی ازخدمت ماده‌تنظیمی غیر منصفانه‌بنظرمیرسدوپیشنهادمیشود که بطریق ذیل تنظیم گردد مستعفی‌از خدمت وضع مستخدمی است که‌از خدمات دولتی استعفا کند درصورتی که مایل ببازگشت به‌خدمت گردد بادوامتیاز کمتر یعنی باکسر میزان دوسال اضافه حقوق درگروه‌مربوطه مجددا به‌خدمت گمارده میشود و در صورتی‌که بطور قطع بخواهد از خدمت دولت کناره‌گیری نمایدتمام کسور بازنشستگی را که پرداخته است بنامبرده مسترد دارند تاارتباط آن بادولت قطع گردد.

۱۱-درماده ۲٦ مستخدمینی که برای خدمت زیرپرچم‌احضارمیشوند پس‌از خاتمه خدمت زیر پرچم در صورتیکه یکماه پس از فراغ از خدمت زیرپرچم خودرا معرفی‌ننماید و یا از قبول شغلی که به‌آنان‌ارجاع گردد‌خودداری نمایندتایکسال‌منتظر خدمت بدون حقوق بوده و پس از آن در حکم مستعفی شناخته‌شوند.

۱۲-درماده ۲۷ -درموردمستخدمینی که برای انجام خدمت اجتماعی و سیاسی انتخاب یامنصوب میشوند در صورتیکه مستخدم مزبور ازقبول شغلی که ارجاع شده خودداری‌کند بجای معزول از خدمت مستعفی از خدمت شناخته شود (چه معزول از خدمت درباره این اشخاص ظلم فاحش است)

۱۳- در فصل نهم ماده ۳۱ -در مورد سایر مستخدمین کشور (به استثنای قضات دادگستری) کلمه پزشکان نیز اضافه‌شودچه‌پزشکانهم قانون بازنشستگی خاصی دارند و بازنشستگی آنها در سن ٦۰سالگی بضرر موسسات دولتی است

۱٤درماده ۳۲ بند - ۱- عبارت (بیمارستانی دانشگاه) حذف شود که قانون شامل کلیه‌پزشکان کشور گردد.

بعلاوه تبصره ماده ۳۲ - با اصلاحاتی که در بند یك پیشنهاد شده زایداست و باید حذف شود.

۱۵دربند ۲ - سن برادر و پسر و نواده ذکور از ۲۰ سال تجاوز ننماید مگر در صورت اشتغال به تحصیل که تاخاتمه دوره تحصیل استفاده خواهدنمود.

۱٦-درماده ۵۸ در تبصره -کلمه منعزل ازخدمت به‌مستعفی ازخدمت تبدیل شود .

۱۷- در فصل یازدهم ماده ٦۳- برای ملاك تشخیص گروه‌استخدامی مستخدمین شاغل و یا اشخاصی‌که شاغل نیستند و علاوه‌برآخرین‌شغلی که داشته یادارند به‌مشاغلی که در سنوات قبل نیز اشتغال داشته‌اند توجه شود همچنین برای‌ترمیم‌حقوق بازنشستگی اشخاصی که قبل از تصویب این قانون بازنشسته‌اند به مشاغل چند سال آخر استخدامی آنها توجه شود .

۱۸-درماده ٦۵ در بند ۹ برای دادن امتیاز بمدت تحصیلاتی که برای گرفتن دیپلم دکترا بکاررفته است توجه شود . بعلاوه بنددیگری بعنوان بند ۱۰ اضافه شده وبرای تحصیلات تخصص بعد از دکترا به نسبت عده سنوات کسب تخصص برای هرسال یك امتیاز قائل‌گردند و یابرای هردوره تخصصی دوامتیاز محسوب شودامیداست که‌پیشنهادات ۱۸گانه این جمعیت مورد توجه قرار گرفته و از این راه خدمتی‌به تکمیل قانون مزبور شده باشد .

دبیر جمعیت دکتر حسین‌مشعوف

آگهی مزایده از طرف نیروی هوائی

۱- نیروی هوائی پخش آگهی تجارتی ازرادیوی نیروی هوائی رابمدت ۱۵دقیقه در روزهای عادی و ۵دقیقه درروزهای‌جمعه‌وتعطیلی(غیراز ایام‌سوگواری) بمزایده واگذار مینماید.

۲-شرائط شرکت در مزایده‌دردفتر تدارکات ماتریل ستاد فرماندهی نیرو (خیابان آیزنهاور - جهارراه بیمارستان) موجود و به‌رایگان در اختیار داوطلبین گذارده میشود.

۳- تاریخ قبول پیشنهادات حداکثر تا ساعت ۹صبح روز یکشنبه دوم مهرماه جاری میباشد .

٤- به‌پیشنهاداتی که برخلاف مفاد شرائط شرکت در مزایده باشد ترتیب‌اثر داده نمیشود.

۵- پیشنهادات واصله مطابق مفاد مندرجه در برك شرائط مورد رسیدگی واقع شده و نیروی هوائی در قبول یارد یك یاکلیه پیشنهادات مختار است .

آ-۱۹۸۲۸

نیروی هوائی

آگهی مزایده فروش بشکه آهنی

سازمان تعاون مصرف کادر نیروهای انتظامی تعدادی درحدود هفده‌هزارعدد بشکه‌خالی‌آهنی جای روغن نباتی مایع موجود دارد که مایل است ازطریق مزایده بفروش برساند. بنابراین باطلاع داوطلبین شرکت در مزایده میرساند که قبلابانبار مخازن سازمان واقع در تهران خیابان سپه باستیون مراجعه نموده وپس‌از رویت نمونه بشکه‌های مورد معامله پیشنهاد خرید خودرا طبق شرائط زیربداثره تهیه وخرید سازمان تحویل نمایند.

۱- خریدار بایستی نسبت به‌تمام یاتعدادی از بشکه‌ها بالاترین نرخ خریدخودرا پیشنهادنماید.

۲-معادل صدی‌پنج(۵٪) از قیمت پیشنهادی‌رابایستی قبلابحسابجاری ۱۳۱٦ سازمان نزد بانك مرکزی ایران بعنوان ودیعه پرداخت نموده وفیش بانکی راضمیمه پیشنهاد تسلیمی خود بنمایند تاچنانچه برنده مزایده از انجام تعهد خود استنکاف نمودمبلغ سپرده بنفع سازمان ضبط گردیده و معامله بابرنده مزایده نفربعدی که دارای حداکثر قیمت‌پیشنهادی باشد انجام خواهد شد .

۳-برنده مزایده باید تعهد نماید که ارزش تعدادبشکه مورد معامله را حداکثر در ظرف یکماه از تاریخ انجام مزایده بصندوق حسابداری سازمان پرداخت نموده وبادردست داشتن حواله صادره از حسابداری نسبت به‌تحویل گرفتن بشکه‌های مورد معامله اقدام نماید زیرا پس‌از انقضای یك ماه‌مهلت مقرره دیگر سازمان نسبت به‌نگاهداری و حفاظت بشکه‌ها قبول مسئولیت نخواهد نمود.

٤- متن پیشنهاد و نرخ پیشنهادی بایستی کاملا روشن وصریح بوده واز پیشنهادهای مربوط قویا خودداری گردد.

۵- هرگونه هزینه در موردانجام معامله بشکه های خالی‌از قبیل مالیات -بارگیری - عوارض شهرداری -حمل ونقل -باربری -بهای‌آگهی مزایده ونظائر آن بعهده برنده مزایده خواهد بود.

٦- کلیه پیشنهادات وفیش بانکی ضمیمه آن بایستی تاآخر وقت اداری روز پنجشنبه ۴۰ر٦ر۳۰ درپاکت‌لاك‌ومهرشده بدائره تهیه و خرید سازمان‌واقع در باستیون در قبال اخذ رسید تحویل شده باشد درروز شنبه اول مهرماه ۱۳۴۰ کلیه‌پیشنهادات رسیده در هیئت مدیره سازمان باز و قرائت وبرنده مزایده آن معلوم خواهدشدحضور پیشنهاددهندگان درجلسه مزایده آزاد است .

۷- سازمان در رد یاقبول‌یك‌یاکلیه‌پیشنهادات مختار بوده وبه‌پیشنهادات مشروط یافاقد برك‌فیش بانکی ودیعه ترتیب اثرداده نخواهدشد.

بجای مدیر عامل سازمان تعاون کادر نیروهای انتظامی سرتیپ کیهانخدیو

۱-۳ آ-۱۹۸۱۲

آگهی مناقصه خریدکاغذ و داروی عکاسی

اداره جغرافیائی ارتش درسال جاری خرید کاغذ وداروی عکاسی مورد نیاز خودرا به مناقصه میگذارد:

داوطلبان شرکت دراین مناقصه می‌توانندبا مراجعه بسررشته‌داری اداره جغرافیائی ارتش واقع درابتدای خیابان امیریه مقدار و مشخصات لوازم مورد نیاز را دریافت دارند.

۱-پیشنهاد دهندگان‌بایدپیشنهاد خودرا منتهی تاآخر روز سی‌ام شهریور ماه ۱۳۴۰ دردو پاکت الف و ب تحویل سررشته‌داری اداره جغرافیائی نموده و رسید دریافت دارند.

۲-پاکت الف محتوی فیش بانك برابر باپنجاه هزارریال بعنوان‌ودیعه‌بحساب۱٤۸۱۳اداره‌جغرافیائی ارتش دربانك سپه خواهد بود وباتضمین نامه‌بانکی بمبلغ مزبور .

۳- پاکت ب محتوی قیمت پیشنهادی‌شرکت کننده در مناقصه میباشد .

٤- کلیه پیشنهادات در ساعت ۹صبح روز یکم مهرماه ۱۳۴۰ دراداره جغرافیائی ارتش قرائت خواهد شد .

۵- حضور پیشنهاددهندگان درجلسه کمیسیون مناقصه آزاد است .

٦- اداره جغرافیائی ارتش در ردیاقبول‌پیشنهادات واصله مختار است .

۷- هزینه نشر آگهی وقرارداد و مالیات‌بعهده برنده مناقصه خواهد بود.

۱-۳ آ-۱۹۸۲٤

اداره جغرافیائی ارتش

دانشکده ادبیات شیراز

آگهی تمدید مدت نامنویسی

پیرو آگهی شماره ٦۸۲۵ - ۴۰ر۱۱ر۵ برای اینکه دانش‌آموزان تجدیدی دبیرستانها وداوطلبان متفرقه بتوانند در مسابقه ورودی دانشکده ادبیات شرکت کنندو بنا بتقاضای عده زیادی از داوطلبان ورود به دانشکده وبا موافقت سرپرستی محترم دانشگاه تاریخ ثبت نام امتحان مسابقه ورودی تاروز شنبه ۲۵شهریور ماه ٤۰تمدید و امتحان مسابقه درروزهای سه شنبه ۲۸و چهارشنبه ۲۹ شهریور ماه ٤۰در محل دانشکده ادبیات شیراز انجام میشود .

معاون دانشکده‌ادبیات شیراز - دکتر بصیری

۱-۳ آ-۱۹٦۲۰

۴ سرویس هفتگی

جت بوئینگ قاره پیما

ازفرانس ازتهران به خاوردور

در پروازهای ازتهران به خاوردور که مستقیماً بوسیله هواپیماهای جت چهار موتوره ارفرانس انجام میگیرد حداکثر محلهای توقف ممکن در اختیار شماست.

حرکت : یکشنبه - سه شنبه - پنجشنبه و جمعه.

حداقل یکی ازچهارسرویس فوق به‌این شهرها پرواز میکنند: کراچی. کلکته. بانکوك - پنوم‌پن. سایگون مانیل - هنك کنك - توکیو.

برای کسب اطلاعات بیشتر به آژانس مسافرتی خود یا ارفرانس موناکو پرس۹۵ خیابان فردوسی تلفن ۸-۴۹۱۷۴ مراجعه فرمائید.

AIR FRANCE

برترین هواپیماهای جت ، کاراول و بوئینگ ارفرانس، وبزرگترین شرکت هواپیمائی جهان

آ-۱۹۸۰۲

بیمه اجباری

آقای دکتر آقایان مقاله‌ای در مورد بیمه اجباری برای ما فرستاده‌اندکه بنظر خوانندگان میرسد .

***

وقتی شرکت سهامی‌بیمه ایران شروع به فعالیت کرد درنوع خود درشرق نزدیك یگانه بود و مؤسسه بین‌المللی فایر افیس کمیته که اکثر قریب باتفاق شرکتهای اروپائی در آن عضویت دارند در تاریخ ۱۲ آوریل ۱۹۳۵ (اردیبهشت ۱۳۱٤) خطاب‌باعضای خود بخشنامه‌ای صادر کرده و دستور داده بود که هیچ یك از آنها حق‌معامله مستقیم یا غیر مستقیم باشر کتی که‌درایران تشکیل میشود نخواهد داشت عکس این بخشنامه در دفتر من ضبطاست چطور این سد شکسته شد خود دادستان جداگانه است .

معنی این بخشنامه این بود که شرکت ایرانی اولا بیمه‌گر اتکائی پیدا نخواهدکرد دوم اینکه اعضای مؤسسه مذکورمخالف بوجود آمدن شرکت ایرانی هستند .

آن‌موقع درایران درحدود ۱٤شرکت خارجی فعالیت میکرد (اتفاقا بیش از ده تا از این شرکتها رامن به ثبت رسانده بودم که اسناد آن در اداره ثبت شرکتها امروز هم موجود است) بنابراین این شرکت کوچك و جدید یعنی شرکت سهامی بیمه ایران میبایستی با این عده شرکتهای بزرك و معروف رقابت بکند وبااین وضعیت برای شرکتهای خارجی کار بسیار ساده‌ای بود که بتوانند کمر شرکت ایرانی را بشکنند چون کافی بود که یکی دو سال تعرفهٔبیمه را طوری پائین آورند که کفایت خسارت را ندهد شرکت ایرانی از بین برود و بعدا تعرفه را بالا برده و ضرری که برای رقابت باشرکت ایرانی متحمل شده‌اند صدهابار بیشترجبران نمایند .

برای حفظ شرکت بیمه ایران دوچاره بنظر میرسد یکی یگانگی تعرفه بیمه (یعنی‌حق بیمه برای هر طبقه کار) بطوریکه شرکت‌های خارجی‌حق‌نداشته‌باتعرفه کمتری‌معامله‌بکنندولی‌ازآنجاکه ممکن‌بودشرکتهای‌رقیب‌ظاهرا‌بانرخ‌تعرفه‌عمل‌بکنندولی‌درحقیقت‌خیلی کمتر از تعرفه حق‌بیمه بگیرند لذا مقررشد که هر شرکت خارجی یا داخلی (در آن موقع شرکت داخلی دیگر وجود نداشت) مکلف است۲۵ درصد هریك ازمعاملات خودرا نزدشرکت سهامی بیمه ایران بیمه اتکائی نماید .

حسن این مقررات آن بود که اولا اگر شرکتی کمتر از تعرفه معامله میکرد ۲۵ در صد شرکت سهامی بیمه ایران رابرطبق تعرفه میپرداخت . دوم آنکه مبلغی از حق بیمه دریافتی را شرکت های‌خارجی که‌به‌بیمه‌ایران میدادند درایران‌باقی‌میماند که‌خودمقداری ازخروج ارز جلوگیری میکرد . سوم آنکه شرکت بیمه ایران از کلیه معاملات شرکتهای خارجی مطلع میشد . چهارم اینکه مشتری ایرانی به شرکت ایرانی در آن روز اطمینان نداشت چون شرکت متعلق به دولت بود و مشتری بیم‌داشت که مطالبه خسارت باشکال بربخورد و متمایل بود بیمه‌های خویش را به شرکتهای خارجی بدهد که با اصول بازرگانی مرتب‌بامشتری رفتار میکرد و بابیمه اجباری ۲۵ در صد خواه ونخواه ۲۵ در صد کل معاملات شرکتهای مقیم ایران متعلق به‌شرکت ایرانی میشد

اما امروز که چندین شرکت بیمه ایرانی بوجود آمده آیابیمه اجباری ۲۵ در صد بهتر استوجود داشته باشد یا خیر ؟

نفع شرکتهای داخلی این است که این بیمه اجباری از بین برود وبرعکس نفع شرکت سهامی بیمه ایران این است که‌بیمه اجباری ۲۵ در صد وجود داشته باشد اما نفع کشور کدام است ؟ نفع کشور اقتضا میکندکه : بیمه اجباری باید باقی بماند چون

بقیه در صفحه ۱۳

از رقابت مکارانه تجار بایکدیگر باید جلوگیری شود

اتحادیه واردکنندگان وصادرکنندگان و تولیدکنندگان تشکیل میشود

خبرنگار ما اطلاع میدهد که‌وزارت بازرگانی درنظر دارد بطریقی افراد بی‌صلاحیت‌را ازکار صادرات وواردات وحتی تولید خارج کند .

راهی که‌برای اینکار درنظرگرفته شده است همان تشکیل اتحادیه‌های صادراتی و وارداتی و تولیدی است .

دراین زمینه سعی خواهد شد حتی‌المقدور ازرقابت مکارانه تجار بایك‌دیگر جلوگیری بعمل آید .

درمورد کالاهای وارداتی فرضابرای جلوگیری ازرقابت مکارانه دربهای کالاها تعیین نرخ‌اصلی آن بجای‌آنکه ازروی اسناد وارداتی آن معین گردد، ازفروشنده درمبداء سئوال خواهدشد ویا ممکن‌است بهای آن بطریق دیگر استعلام گردد .

درزمینه صادرات‌تشکیل اتحادیه‌های صادراتی مرکب‌از صادر کنندگان ، هم میتوانداز رقابت جلوگیری کندو هم تشریك مساعی موجب افزایش مرغوبیت کالاها میشود .

دروزارت بازرگانی اداره کلی بنام اداره کل بازاریابی مرکب از چهار اداره تشکیل گردیده است ، سعی براین است که‌افراد دراین ادارات احراز تخصص کرده وهرکدام بوضع کارووظیفه خود کاملا آشنا شده و متخصص گردند تا بتوانند درهر مورد که‌وظیفه آنها ایجاب میکند اظهارنظر واقدام قطعی بعمل آورند .

ادارات مذکور همچنین باید تمام کارهائی راکه‌برای‌بهبودوضع صادرات وتسهیل صدور آن‌لازم است بایدانجام دهند .

راهنمائی تولیدکنندگان و صادر کنندگان، جمع‌آوری اطلاعات ازبازار های خارجی وگذاشتن آن دراختیار تجار ازوظایف اداره بازاریابی استو این‌کار بایدوسیله‌وابستگان بازرگانی که‌بمراکز عمده تجارت جهانی اعزام خواهند شد انجام پذیرد .

این اداره همچنین مرتبا مقایسه هائی بین میزان صادرات ایران و میزان صادرات رقبای صادراتی ایران به‌عمل آورده وراهنمائی های‌لازم را به‌عمل خواهد آورد .

میزان تولید داخلی و کیفیت آنو مازاد تولید برای صدور وسیله این اداره مطالعه و معین میشود . برای معرفی کالاهای ایران وسیله‌نمایشگاه های‌خارجی وسایر وسایل این اداره باید اقدام کند .

تهیه پیشنهاد برای‌امضاء موافقتنامه هاقرار دادها وعهدنامه‌های بازرگانی ، مطالعه دروضع‌بازار مشترك ،کنفرانس اکافه وقرارداد «گات»جزء وظایف این اداره است .

ورود مرغ وجوجه خارجی ممنوع !

امروز آقای دکترارسنجانی بخبرنگار ماگفت: دستور داده‌شده است ازورود جوجه ومرغ‌ازخارج به‌کشور جلوگیری شود. اکنون در داخله عده زیادی بتولید جوجه‌مشغول هستند وکمك های زیادی هم بامرغپرورش طبورشده بنابراین صحیح نیست مقادیرزیادی ارز صرف واردکردن مرغ‌وجوجه بخصوص جوجه یکروزه شود .

مقدارزیادی ازاین جوجه هااز اسرائیل وارد میشد. ماهمخالف توسعه روابط تجاری خارجی ایران نیستیم ولی میتوان ازخارج کالا های بهتری وارد کردنه‌آن‌چیزی که‌در داخله باندازه‌کافی تولیدمیشود.

دریافت عوارض از سیمان

وزارت دارائی اطلاع داد چون بایستی از این ببعد از هر کیسه سیمان یکریال عوارض بنفع انجمن آثار ملی اخذ شود لذا از طرف‌وزارت دارائی کلیه حسابداری‌ها و پیشکاریها و ادارات دارائی شهرستانها دستور داده شد که برای اجرای این تصویبنامه ترتیب لازم را بدهند و درآمد حاصله را در حساب مخصوص بانك ملی منظور نمایند .

ضمنا چون آقای مهندس ایرانی بسمت بازرسی انجمن آثار ملی معرفی شده‌اند از طرف وزارت دارائی باداارات مربوطه دستور داده شد که تسهیلات لازم رادرموقع مراجعه ایشان فراهم نمایند .

ورود و خروج کشتیها

*کشتی های استاربلات ریکس سوئدی روز هفدهم شهریور ماه و خوزستان انگلیسی روز شانزدهم پیکاسوس پاناماثی روز هفدهم شهریور هلسینك لورل یونانی روز هفدهم شهریور ماه به بندر خرمشهر وارد شدند .

* کشتی پیرکن فلس آلمانی روز هجدهم شهریور ماه از بندرخرمشهر خارج گردید .

* کشتی کنکوردیاتالب نروژی روز شانزدهم شهریور پس از تخلیه کالای خود از بندر شاهپور خارج گردید .

* کشتی آخت دیك روز۱۷شهریور از بندر بوشهر خارج شد .

* کشتی پیونر روسی روز ۱۵ شهریور با مقدار ٤٦۲ر۳۸٤ تن‌سنك روی از بندر پهلوی بمقصدباکوحرکت کرد .

بازار پسته ایران درامریکاتهدید میشود

رقابت ترکیه درعرضه پسته‌ارزان‌امسال شدیدخواهد بود

وضع‌پسته ایران درسال جاری از لحاظ محصول بسیار خوب ولی‌ازلحاظ صادرات مواجه بانگرانی است . در سال جاری احتمال میرود درحدود ٦ هزار تن‌پسته برداشت شودواین رقم نسبت بسال قبل‌درحدود۲ هزار تن‌بیشتر است‌اما ازلحاظ‌صادرات‌موضوع برعکس است زیرا درسال گذشته رقیب‌بزرك مادرامریکا مواجه بابدی محصول بود. ترکیه بزرگترین رقیب‌مادر بزرگترین بازار پسته دنیا که امریکا می‌باشد ودرسال قبل‌فقط درحدود ۱۵۰۰ تن محصول داشته‌است اماامسال پیش‌بینی میشود که محصول ترکیه شاید به ۵هزار تن‌برسد .

دراین صورت ترکیه باعرضه پسته درحداقل قیمت بخوبی قادربرقابت با ایران خواهد بود .

بهمین علت درامریکا خریداران امریکائی پیش‌بینی میکنند که‌پسته حداقل به‌تنی ۷۰۰ دلار برسد . در- اینصورت پسته باب امریکا رادرایران باید کیلوئی ۵۰ریال خریداین‌قیمت نه‌برای صادرکنندگان‌ونه‌برای مالکین باغات پسته قابل‌تحمل وقبول نیست.

این‌پیش‌بینی ازاینجا ناشی شده‌که ممکن‌است دولت ترکیه حداقل‌قیمت صادراتی پسته راکه همیشه وزارت بازرگانی آن کشور اعلام میداشت‌لغو کند .

درترکیه معمول اینست که‌وزارت بازرگانی برای پسته یك حداقل‌قیمتی اعلام میدارد که صادرکنندگان نباید از آن کمتر بفروشند در سال قبل حداقل قیمت تنی ۱۱۰۰ دلاربود اگر امسال این‌قیمت حداقل ۹۰۰ دلار هم باشد امکان‌صدور پسته‌ایران بامریکا وجود داردوگرنه کار صادرات پسته آنهم بامحصول‌اضافی‌مواجه بامشکلاتی خواهد شدو ناراحتی هائی در بازار بوجود خواهد آورد .

با پایان مهلت دو ماهه از هفته‌آینده

پارچه کارخانه های دولتی ببازارمیآید

کارخانه‌های‌دولتی یاکارخانه‌های‌خصوصی‌رقابت نخواهندکرد

کارخانه های دولتی نمیتوانند برای استفاده بیشتر قیمت ها راهرروز بالابرند

خبرنگار ما امروز از وزارت صنایع و معادن کسب اطلاع کرد که مهلت دو ماهه کارخانه‌های نساجی خصوصی تا اواخر این‌هفته پایان می‌یابد در انقضای این‌مدت شرکت نساجی میتواند محصولات کارخانه‌های دولتی را که بدستور آقای نخست وزیر برای بفروش رسیدن منسوجات ملی تا مدت‌دو ماه از فروش آن خود داری شده بود مجددا ببازار عرضه کند .

خبرنگار ما دراین موردمیافزاید: شرکت نساجی بعلت جلوگیری از ایجاد یك بازار تا متعادل تصمیم گرفته است محصولات خود را بتدریج‌وارد بازار کند و البته برای فروش آنها هیچگونه رقابتی با فروشندگان و صاحبان کارخانه‌های خصوصی نخواهد شد .

یك مقام شرکت نساجی گفت: اکنون مقدمات معاملات ما فراهم شده است و امیدواریم پارچه‌های کارخانه‌ی دولتی تا اوایل هفته آینده وارد بازار شود .

مقام مزبور افزود :متاسفانه‌بعضی از صاحبان کارخانه‌های خصوصی تصور میکنند که ما میخواهیم با آنها رقابت کنیم و برای این‌منظور میکوشیم تا قیمت جنس خود را ارزان تر از سایرین بفروش برسانیم در حالیکه این فکر کاملا اشتباه است زیرا ما هرگز قصد رقابت با کسی را نداریم و اصولا چون یك موسسه تجارتی هستیم شك‌نیست که اصول تجارت را رعایت میکنیم ما در ضمن قصد هم نداریم که برای استفاده بیشتر قیمت‌ها راهر روز بالابریم و در چنین شرایط خاصی بر گرفتاری مردم بیافزائیم بهر صورت ماهمیشه تابع نرخ بازار هستیم و عرضه و تقاضا را همیشه در نظر میگیریم .

فیبر

بهترین فیبر روغنی سوئدی .راندازه وضخامتهای مختلف‌بنازلترین قیمت محل‌فروش‌شرکت سهامی وسوسرای چیت ساز تهران تلفن ۲۱۰۲۷ آ-۱۹۸۱٤

آماده برای اجاره

٥ طبقه از ساختمان ده‌طبقه شرکت سهامی ایران تکنوواقع درخیابان تخت‌جمشید بین چهارراه روزولت وبهار که مناسب‌ترین محل برای شرکت ها ،تجارت‌خانه‌ها ، بانکها ودفاترفنی و نظائر آن‌بوده وباوسائل بهداشت تهویه مطبوع و آسانسور مجهزند آماده اجاره میباشند

طالبین میتوانند برای بازدید محل عصرها بین ساعت ٤-۷ مراجعه نمایند. تلفن ٦۲۸٦۳ آ-۱۹۸٤٦

بهای انواع ارز و مسکوك طلا در بازار آزادتهران

قیمت بریال

ارز		طلا	
دولارنقد	۸۳٫۵۰	پهلوی	۷۱۷
دولارحواله پستی	۸۲	نیم‌پهلوی	۳٦۳
پوندنقد	۲۳۵	ربع‌پهلوی	۱۸۳
پوندحواله پستی	۲۳۱	زرژ قدیم	۷۹۰
مارك نقد	۲۰٫۳۵	ژوژجدید	۵۸۰
مارك حواله پستی	۲۰٫۵۰	لیره عثمانی قدیم	٦۷۰
فرانك فرانسه نقد	۱۷٫۳۰	لیره عثمانی جدید	۵۳۰
فرانك فرانسه پستی	۱۷٫۲۰	پانزده مناتی	۱۵۰۰
هزار لیرایتالیا نقد	۱۳٤	ده مناتی	۹۹۰
هزار لیرایتالیا پستی	۱۳۱	پنج مناتی	٤۱٤
فرانك سویس نقد	۱۹٫۵۰	بیست دلاری	۳٤۰۰
فرانك سویس پستی	۱۹٫۲۰	دولار مکزیکی	نوسان
لیره ترك‌اسکناس بزرك	٦٫۹۰	طلای شمش	٤۳٦
روپیه پاکستان نقد	۹٫۲۰	نقره قدیم	۱۰٤
روپیه هندوستان نقد	۱۲٫۵۰	نقره جدید	۲۲

آگهی

طبق تصمیم مجمع عمومی فوق‌العاده مورخه ۲۱٫۵ر ٤۰ شرکت‌سهامی مسافرتی بین‌المللی (اینترا) بعموم دارندگان سهام اعلام می‌گردد که از درج این آگهی لااقل بمدت شش‌ماه به‌دفتر این شرکت واقع دراول خیابان ویلا مراجعه و سهام خودرا تبدیل به‌بانام نمایند .

هیئت مدیره شرکت سهامی مسافرتی بین‌المللی (اینترا)

آ-۱٤۷۳۱

تاسیس شرکت‌های جدید

*درخرمشهر برای تاسیس کارخانه بستنی سازی شرکتی بنام شرکت سهامی بستنی سازی کیما باسرمایه ده‌میلیون ریال‌بمدیریت حمداله‌شریفی حاج محمددورقی .سیدمحمود کازرونی ومحمدرضا کلینی‌ونصرالدین موسوی تشکیل گردید .

*شرکت گراتس‌باسئولیت محدودبرای مقاطعه‌کاری‌وانجام امورساختمانی وراه‌سازی و بازرگانی باسرمایه ۵ میلیون ریال‌بمدیریت آقایان مهندس جلال‌الدین علائی وامیرهوشنك‌خرمیان پور تاسیس شد .

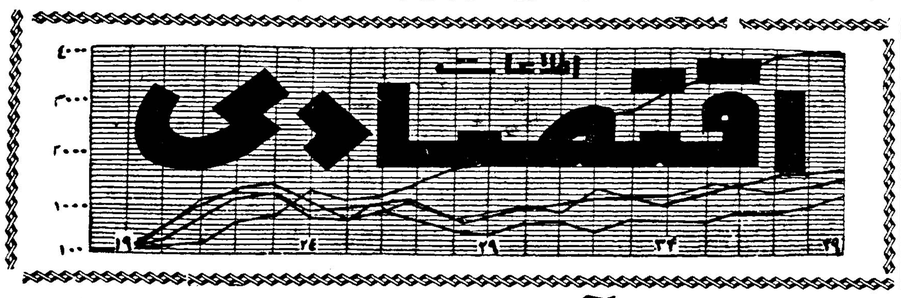

۲۰٤۵۹۱
تلفن مستقیم سرویس اقتصادی

تکلیف کارخانه ذوب آهن بعدازبیست سال

بادریافت گزارش تکمیلی مهندسان‌مشاور کایزر معلوم خواهدشد

گزارش کایزرکه ظرف چند روز آینده تسلیم میشود معلوم خواهد داشت که بامشکلات مالی‌کشور وامکانات موجود احداث کارخانه ذوب آهن تاچه حد مقدور وبصلاح و مقرون بصرفه است

گزارش تکمیلی «کایزر» مهندسان مشاور سازمان ذوب‌آهن ایران درظرف چند روز آینده‌به وزیر صنایع ومعادن تسلیم خواهد شد .

قراراست یکی‌از نمایندگان‌مؤسسه مزبور که‌حامل این گزارش میباشد توضیحات لازم رادر مورد رئوس و مطالب آن بدهد .

بقرار اطلاع ازاعزام یك دسته از متخصصین ومهندسین ایرانی سازمان ذوب‌آهن که‌چندی پیش قرار بودبرای مطالعه وبررسی سنك شناسی بنواحی جنوب ایران عزیمت کنند بعلت‌مضیقه مالی خودداری شده است .

یك‌مقام سازمان ذوب‌آهن ایران امروز گفت :باکسر یك میلیون‌و نیم تومان ازبودجه سازمان ذوب آهن ناچاریم از مخارج خود حتی‌الامکان بکاهیم وبرای این‌منظوراکنون مشغول مطالعه و بررسی هستیم مقام مزبور همچنین افزود با دریافت گزارش تکمیلی «کایزر» تقریبا تکلیف‌ایران درمورد تاسیس‌کارخانه ذوب‌آهن‌پس‌از بیست‌سال روشن‌خواهد شدوبامشکلات مالی کشوروامکانات‌موجود معلوم‌خواهد شد که‌آیا ایران میتواند اقدام به احداث کارخانه ذوب‌آهن بکند یانه واصولا اگرکارخانه احداث‌شود تحت چه‌شرایطی وباچه‌مشخصاتی‌ضررنداده وصرف خواهدکرد. ساختن کارخانه عظیم ذوب‌آهن وتقبل مخارج‌سنگین آن تاچه حد مقدور وبصلاح ومقرون بصرفه است.

زیرا کارخانه‌ای‌که ساخته میشودبین ۱۵۰ تا ۳۰۰ میلیون دلار خرج‌خواهد داشت واحتیاج‌به‌تعدادزیادی‌متخصصین وکارگران فنی دارد. ظرفیت ونوع محصول آن‌باید طوری درنظرگرفته شود که وقتی کارخانه ساخته شد بتواند بافروش محصول خود علاوه بر تامین مخارج‌جاری اقساط وامی راکه برای ساختن آن‌گرفته شده ومستهلك نماید .

درحال حاضر تنها فعالیت مستقیم سازمان ذوب‌آهن مطالعاتی است‌که از طرف موسسه آلمانی «دمك» درمورد مواد خام موردنیاز کارخانه ذوب‌آهن درنواحی شمالی ایران‌صورت میگیرد.

مزایده و مناقصه

*اداره سررشته‌داری ارتش ده قلم وسایل آتش‌نشانی تا ۲۱ر٦ر۱۳٤۰

*اداره کارپردازی شهربانی کل کشور خرید ونصب وتهیه گاز -آب گرم‌کن- بخاری -لوازم‌رختشویخانه - لوازم آشپزخانه-ماشین‌آلات‌آشپزخانه وسایل استرلیزاسیون. ودزنفکسیون. چنك‌کن موتورژنراتور برق -یخچال- آسانسورتا ۲۷ر۸ر۱۳٤۰

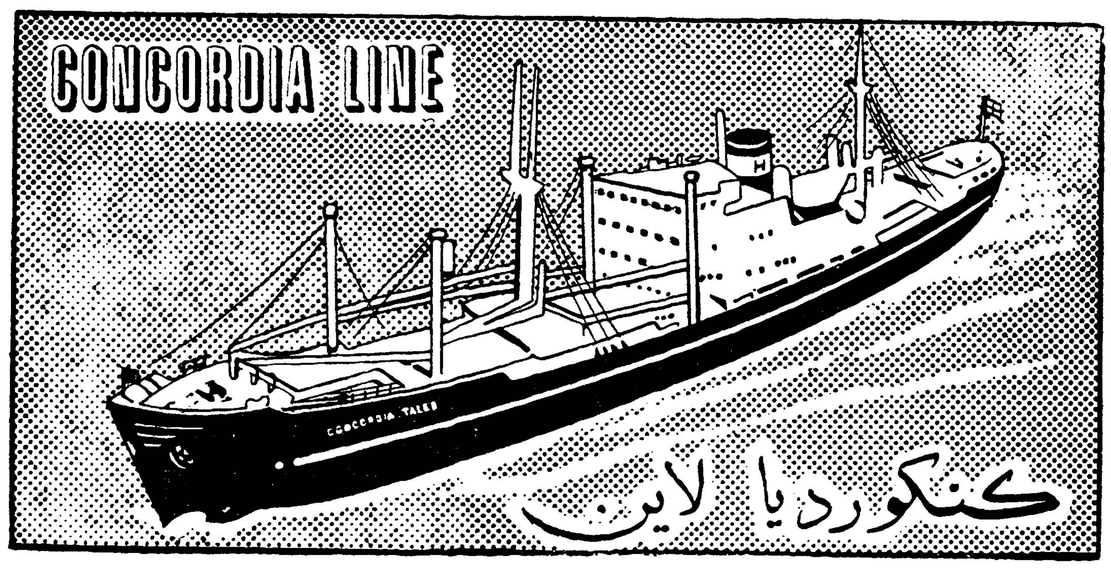

کنکوردیا لاین

m/s «CONCORDIA TALEB» کشتی کنکوردیا طالب

هم‌اکنون درخرمشهر مشغول تخلیه میباشد و درضمن برای بنادر ذیل بارگیری مینماید

جنوا - مارسی - نیویورك - بستن

فیلادلفیا - بالتیمور ، نورفولك

این‌کشتی ۲۹شهریور برای بنادر فوق بار صادراتی قبول مینماید و در حدود ۱۸ روز پس از خروج از خلیج فارس به جنوا و ۳۱ روز به‌نیویورك خواهد رسید

m/s «CONCORDIA TAREK» کشتی کنکوردیا تارك

۸مهرماه‌بخرمشهر وارد و در ضمن تخلیه‌برای بنادر فوق‌الذکر بار گیری مینماید

برای کسب اطلاعات بیشتر و تأمین جا نمایندگی کل در ایران

شرکت سهامی لوانت اکسپرس ترانسپورت (ایران)

خیابان سعدی کاشی : ٤٤۷

تلفنهای ۳۰۵۳۱۳ - ۳۰۵۳۱٤ - ۳۰۵۳۱۵ - ۳۹۰۵۸

و یا بشعبات این شرکت در خرمشهر و تبریز مراجعه فرمائید .

هردم میپرسند فرهنگ جواب میدهد

هر سئوال یا مشکلی که در باره مسائل فرهنگی دارید همه روزه از ساعت هشت صبح تایك بعد از ظهر بوسیله تلفن های ۳۰۰۱٤ تا ۳۰۰۱۹ باسرویس فرهنگی روزنامه اطلاعات در میان بگذارید . ماسئوال یا انتقاد شما را با مسئولین فرهنك در میان میگذاریم و در همین ستون جواب میدهیم . . .

مردم میپرسند:

آقای خسرو عراقی اظهار میدارد باوجود تشویق وزارت فرهنك نسبت بتحصیل دانش آموزان در مدارس حرفه‌ای روی چه اصلی دانشسرای کشاورزی یا مقدماتی از پذیرفتن دانش آموزانی که در تهران تحصیل کرده‌اند خودداری میکند . درحالیکه دانشسرای کشاورزی یا مقدماتی در حقیقت جزو مدارس و آموزشگاه های‌حرفه‌ای محسوب میشود !

فرهنك جواب میدهد:

دانشسرای مقدماتی تهران برحسب احتیاجات شهرستان های‌استان مرکزی‌طبق سهمیه‌ایکه تعیین‌کرده داوطلب می‌پذیرد یعنی‌این‌موسسه اختصاص بداوطلبان شهرستان هادارد . زیرا احتیاج فرهنك بمعلم در شهرستان ها بیشتر است و دیپلمه هائی که بخواهند باسمت آموزگاری در استخدام وزارت فرهنك درآیند باید کلاس یکساله آموزشگاه‌تربیت معلم را طی کنند و دانشسرای کشاورزی نیز داوطلبان شهرستان ها و دهات را برای تحصیل در دانشسرا میپذیرد برای این که‌ساکنین سایر شهرستانها علاقمند به شهرستان ودیه بخصوصی که وزارت فرهنك دبستان هائی تاسیس کرده نیستند .

مردم می پرسند :

آقای احمد مجیدی اظهار میدارد چندسال پیش هفت هزارمترزمین در جاده عباس آباد برای تاسیس مدرسه دز اختیار یك بانو گذاشتند، ایشان از اول اسفند ماه ۳۹ کار ساختمان را راکد گذاشتند ، مردم این نواحی هم مدرسه ندارند ، علت تعطیل ساختمان چیست و وزارت فرهنك در این مورد چه عکس العملی نموده است ؟

فرهنك جواب میدهد :

پرونده زمین مزبور در جریان رسیدگی در مراحل قضائی‌است.

مردم می پرسند :

آقای‌عبدالمحمد شیردل کارمندشهرداری بوشهرنوشته است‌چندی قبل در روزنامه خواندم که برای آموزگاری دیپلمه های طبیعی وریاضی پس از طی دوره یکساله تربیت معلم استخدام میشوند ، این تبعیض‌برای چیست ؟

فرهنك جواب میدهد :

طبق دستوری که اخیرا وزارت فرهنك صادر نموده دیپلمه های ریاضی ، طبیعی ، ادبی وخانه داری میتوانند برای طی کلاس تربیت معلم در چند بخش فرهنگی نام نویسی نمایند وپه‌از طی کلاس در صورت احراز موفقیت با پایه یك آموزگاری در استخدام وزارت فرهنك درآیندو وزارت فرهنك بهیچوجه دراین مورد تبعیضی قائل‌نشده‌است !

مردم می پرسند :

آقای جهانگیر بابادی دانش آموز کلاس پنجم طبیعی شهرستان مسجد سلیمان می نویسد همه ساله در وزارت فرهنك به مردودین چهار نمره ارفاق می کرد آیادر امتحانات تجدیدی شهریور ماه نیز این ارفاق به آنها می شود یا خیر ؟

فرهنك جواب میدهد :

در امتحانات خرداد ماه‌سئوالات انتخابی از سالهای گذشته به مراتب آسانتر بوده و وزارت فرهنك نهایت ارفاق را نموده ولی چون عده‌ای از دانش آموزان درس نخوانده اند یا مردود شده و یا تجدیدی گردیده اند . وزارت فرهنك درباره این دانش آموزان هیچ اقدامی نمی تواند انجام دهد مگر آنکه درسال تحصیلی آینده با دقت بیشتری درس بخوانند .

مردم میپرسند :

عده‌ای از هنرجویان آموزشگاه حرفه‌ای داودیه اظهار میدارندپس ازسه سال تحصیل دراین آموزشگاه بما گفتند میتوانید در هنرستان اسم‌نویسی کنید حالا هنرستان میگوید اسم شمارا نمی نویسیم ، آموزشگاه هم میگوید بما مربوط نیست ، تکلیف‌پانصد نفر محصل این آموزشگاه چیست ؟

فرهنك جواب میدهد :

منظور وزارت فرهنك این‌است که هنرجویان پس‌ازطی سه سال دوره آموزشگاه حرفه‌ای کارگری متخصص در رشته های مختلف تربیت و بکارهای آزاد اشتغال ورزند، این عده از هنر جویان چنانچه بخواهند وارد هنرستان شوند میبایستی در امتحانات متفرقه سیکل اول شرکت نموده‌وپس از احراز موفقیت با داشتن مدرك تحصیلی سیکل اول وارد هنرستان شوند.

دانشکده کشاورزی شیراز فعالیت‌فنی خودرا آغاز کرد

امروز سخنگوی وزارت فرهنگ ـ اظهار داشت دانشجویان دانشکده کشاورزی شیراز برای اولین بار در تابستان امسال موفق شدند عملیات کشاورزی خود را در مزارع دانشکده انجام دهند .

دانشکده کشاورزی شیراز که در سال ۲٤ تاسیس گردیده تا سال‌پیش دارای تجهیزات لازم نبود و از نظر سازمان آموزشی فقطدو نفرمتخصص در اختیار داشت ولی در مهر ماه سال ۳۹ در حدود پانصد هکتار از اراضی موقوفه باجگاه در پانزده‌کیلو متری شیراز برای سی سال اجاره شده‌دو حلقه چاه در آنجا حفر گردید و الکتروپمپ روی آنها نصب گردید و یکدستگاه موتور مولد برق باقدرت ۱۸۰ کیلووات تهیه و مورداستفاده قرار گرفت .

دانشجویان دانشکده کشاورزی ـ شیراز امسال موفق شدند دو پنجاه هکتار از اراضی عملیات کشاورزی انجام دهند . در حال حاضر این دانشکده هشت دانشیار ثابت دارد و با استفاده از وجود نفرات‌فارغ ـ التحصیلان ایران‌که در امریکاتحصیل کرده اند و همچنین اساتید دانشگاه های تهران وشیراز کادر آموزشی آن تکمیل گردیده است .

دانشکده کشاورزی شیراز دارای سه دستگاه ساختمان برای کلاس ها و آموزشگاه ها دبیرخانه وهمچنین شبانه روزی‌است .

در قسمت شبانه روزی اطاقها به دانشجویان اجازه داده میشود و غذای دانشجویان نیز با همکاری ـ خودشان و با استفاده از طریق‌ایجاد شرکت تعاونی بقیمت مناسب تهیه میشود . بطوریکه جمع مخارج ماهانه یك دانشجو بیش از یکهزار و دویست ریال نمیگردد .

داوطلبان ورود باین دانشکده باید دارای دیپلم کامل طبیعی یاریاضی بوده ودر کنکور مربوط شرکت‌جویند در سال‌جاری ۵۰۵ نفرداوطلب ورود باین دانشکده هستند که از این عده چه ل‌نفر پذیرفته خواهند شد .

یك آموزشگاه کشاورزی در علی آباد شیراز افتتاح میشود

سخنگوی‌وزارت‌فرهنگ امروزاظهار داشت در اثر اقدامات وزارت‌فرهنگ دولت فدرال آلمان غربی موافقت کرده است که‌تجهیزات و متخصصین لازم را برای تاسیس یك آموزشگاه کشاورزی مدرن در ایران در اختیار بگذارد .

مقدمات تشکیل این آموزشگاه از مدتی پیش فراهم شده وطبق تصویب نامه دولت مقدار بیست هزار متر مربع از زمینهای خالصه علی آباد شیراز در اختیار وزارت فرهنگ قرار گرفته و هم اکنون رئیس رجهار کارشناس آلمانی در محل مشغول فراهم ساختن مقدمات تاسیس این آموزشگاه‌هستند قسمت‌عمده‌تجهیزات و وسائل نیز از آلمان رسیده و ساختمان شبانه روزی و خوابگاه ـ آموزشگاه نیز در شرف اتمام است

این آموزشگاه در اوایل سال‌آینده افتتاح و شروع بکار خواهد کرد دوره آموزشگاه دو سال بودهومجموعا صد نفر دانش آموز خواهد داشت و دانش آموزان در سال اول تعلیمات عملی وتئوری فرا میگیرند و درسال دوم کار آموزی خواهند نمود .

دانش آموزان در گروههای پنج نفری در قطعه زمینی مستقلا بکشت وزرع و تعلیم عملی خواهند پرداخت

معلومات داوطلبان ورود باین ـ آموزشگاه در حدود چهار الی شش ابتدائی خواهد بود و این آموزشگاه طبق قرار داد زیر نظر انجمن‌همکاری تعلیمات کشاورزی ایران و آلمان که دارای شخصیت حقوقی است اداره خواهد شد .

با شروع فعالیت این آموزشگاه دیگراعزام‌روستازادگان بخارج‌ضروری نخواهد بود زیرا به تجربه ثابت‌شده است که اعزام روستا زادگان بخارج از کشور بعلت عدم تطبیق محیط طبیعی و اجتماعی ایران با کشورهای خارج نتیجه مطلوب نداشته است.

زنان کوهنورد برفرازقله«کهار»

زنان کوهنورد لیاقت خودرا در صعود ازقله های سرسخت نشان دادند

روز پنج‌شنبه هفته گذشته یك اکیپ ۹ نفری مرکب ازبانوان مهری‌زرافشان(قهرمان‌بانوان‌سازمان دماوند) گلنار آذری دوشیزه اکرم طاهرپور و آقایان کریمی ، گروسی احمدی ، یوسفی و طوسی به‌سرپرستی آقای مهندس بهروز کیا ضمن اجرای‌یك‌برنامه کوهنوردی سنگین برفله‌های کهار و نازواقع در منطقه کلوان ده از قراء شمالی ایران صعود کردند و پس از نصب آرم سازمان و عکسبرداری به‌تهران مراجعت نمودند موفقیت بانوان در این برنامه دشوار کوهنوردی مورد تشویق و تقدیر هیئت مدیره سازمان دماوند قرار گرفته‌است.

دانشجویان دانشکده دامپزشکی ازسفر اروپا بازگشتند

چهل نفر دانشجو یان سال‌پنجم دانشکده دامپزشکی که بسرپرستی آقای دکتر درویش معاون دانشکده که روز سیزدهم تیر ماه جهت بازدید از کشور های ترکیه ، بلغارستان ، یوگسلاوی ، اطریش ، آلمان ، بلژیك ، هلند ،انگلستان، فرانسه ، سویس ، ایتالیا عزیمت کرده بودند ، بتهران بازگشتند .

دوتا پنچری

آقای دکتر میمندی نژاد رئیس دانشکده دامپزشکی گفت : درتمام طول راه ، اتوبوس‌حامل دانشجویان فقط دو بار «پنچر »شده است ،یکی در قزوین و دیگری در تبریز و از وقتی که دانشجویان از مرز ایران خارج شدند کوچکترین ناراحتی برای اتوبوس پیش نیامد .

مسمومیت

دو نفر از دانشجویان در طی مسافرت‌مسمومیت غذائی‌پیدا کردند که بلافاصله معالجات لازم در مورد آنها بعمل آمد.

این دو نفر یکی در ایران یکی در ترکیه‌بیمار شدند وبیماری آنها مدت زیادی طول نکشید .

دانشجویان مزبور از کلیه‌دانشکده های‌دامپزشکی‌و موسسات‌دامپروری کشور ها و کارخانه های سازنده وسائل مختلف مربوط بدامداری و دامپزشکی دیدن کردند . دراین مسافرت دانشجویان دوبار باطریش و دوبار به ترکیه رفتند و ازهمان راه بایران بازگشتند.

مسافرت دانشجویان در حدود دو ماه بطول انجامید .

مسابقات ژیمناستیك سالانه باشگاه فردوسی انجام شد

هفته گذشته مسابقات ژیمناستیك‌سالانه باشگاه ورزشی فردوسی در محل باشگاه بداوری آقایان حسن لطیفی ، بهمن ونوس ،احمداله‌داد، حمید شکوری ، جمال تهامی ،فرج‌اله نصیری و بسرپرستی آقای حسین اعظمی مربی باشگاه انجام شد وقهرمانان اول‌تاششم‌باشگاه‌انتخاب‌شدند.

آقایان حسین سارجی با۵۰ر۳۵درجه امتیاز اول کاظم زرباف با ۵۰ر۳۱۲ درجه امتیاز دوم ، حسن عباسی با٤٦درجه امتیاز سوم ،عبداله لونیره با٤۲درجه امتیاز چهارم مالك‌کریم پور با۳۲ر٦ درجه امتیاز پنجم و حسین محمدی با۲۷درجه امتیاز ششم شد

برای رسیدگی بوضع کشتی گیران بندر پهلوی

کشتی گیران شهرستان بندر پهلوی توسط آقای موحد از سرویس ورزشی روزنامه اطلاعات درخواست کردند که از رئیس فدراسیون کشتی ایران خواسته شود شخصا برای رسیدگی بوضع کشتی این شهرستان‌به‌بندر پهلوی مسافرت کند ، کشتی گیران بندر پهلوی از وضع خود و از کمبود وسائل تمرینی گله و شکایت داشتند .

در این خصوص با آقای‌قراگزلو رئیس فدراسیون کشتی تماس‌حاصل شد و آقای قراگزلو اظهارداشت: من اطلاع دارم که کشتی گیران بندر پهلوی با مشکلات‌مواجه‌هستند من در آینده نزدیك به بندر پهلوی مسافرت خواهم کرد وبوضع کشتی آنجا سرو صورتی خواهم داد.

از کرمانشاه
اداره روزنامه اطلاعات

درسال ۳۷ باپرداخت ۵۰۰۰ریال بسهم صندوق جوانان خریداری جهت اخذوام برئیس‌صندوق‌مراجعه از پرداخت وام خودداری و سهام فروخته راپس نمی‌گیرند ببازرسی شاهنشاهی ونخست‌وزیری گزارشی تقدیم رسیدگی نشده استدعادارم مراتب را درروزنامه درج تا مقامات صلاحیت‌دار دستور بدهند پس‌از چهارسال پول مردم را پس بدهند.

محمد عباسی لاخانی

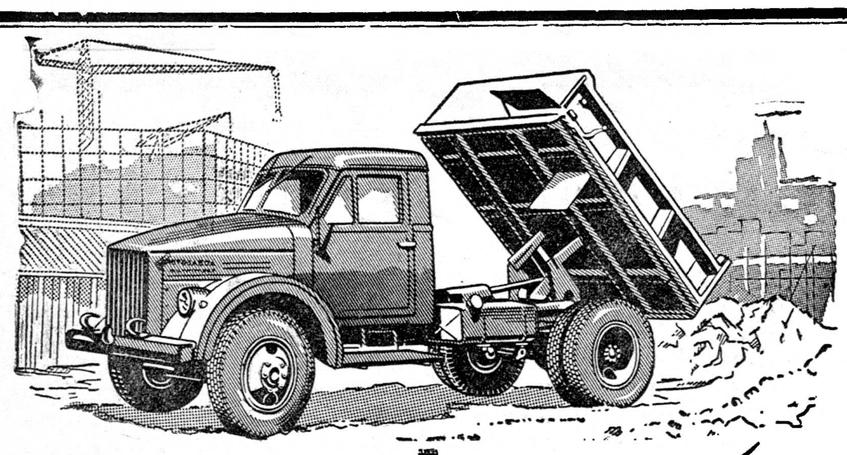

بارکش های روسی

مظهر استحکام ـ دوام و قدرت

بارکشهای گاز

محصول شوروی

انواع وسایل مختلف و به صرفه برای کارهای ساختمانی و راه سازی در ایران

نماینده انحصاری

شرکت سهامی ایران شرق ـ خیابان سعدی ـ پاساژ سعدی ـ تلفن ۳۸٤۵۳

TECHNOPROMIMPORT

آ ـ ۱۹۷۷٤

عریضه سرگشاده — از آمل

پیشگاه مبارك بندگان اعلیحضرت همایونی شاهنشاه محبوب ایران

جان‌نثاران کشاورزان قراء سیاه‌رودسر ـ دریاسر و کلمرز(ازبلوك تفنگاه) شهرستان آمل که در ظل عنایات شاهنشاه رعیت‌پرور واجرای تقسیم املاك سلطنتی خوشبختانه صاحب آب و ملکی شدیم ولی متاسفانه در نتیجه تعدیات و تجاوزات شبانه‌روزی آقای حسین ملکپور آملی مالك متنفذ مجاور خود که به‌لحاظ ثروت فوق‌العاده و حاتم‌بخشی‌های نامشروع درحمایت‌علنی‌ماموران ناصالح میباشد بستوه‌آمده‌ایم آقای حسین ملکپور علیرغم احکام قطعی که پس از ۱٤سال رسیدگی در مراجع قضائی بنفع این‌جانبان صادر گردید وبرخلاف مفاد اسناد مالکیت و پرونده های ثبتی و عرف محل بابستن سدهای بتونی ونصب لوله‌های آهنی کلیه‌آب زارعین متعلق‌باراضی‌جان‌ـ نثاران و قراء مجاور رابدهات شخصی خود منحرف وباخشکاندن اراضی زراعتی هزاران خانواده راکه درسایه توجهات شاهانه بعداز یك عمر زحمت و مرارت مالك چند هکتار زمین شدند از هستی‌ساقط نمود استرحاما تقاضا داریم امریه همایونی شرف صدور یابد که هیئت یا شخصیت بی‌نظری بموضوع رسیدگی ودر صورت ثبوت‌عرایض فوق‌اوامر موکد برای رفع تعدی از اینجانبان بمسئولین محلی‌صادر فرمایند تاکماکان بدعاگوئی شاهنشاه عالیقدرمشغول باشیم .

ازطرف کشاورزان قراء دریاسر ـ سیاه‌رودسر ـ کلمرز ـ داود زروك ـ علی‌اکبر نعمت‌پور ـ طالب طالبیان ـ رمضانعلی محمدی ـ حسین داودی ـ فرج‌اله علی زاده ـ علی شاکری ـ ابوطالب توکلی رمضان فرج‌پور ـ محمد کاظم کاظمی ـ عزت‌اله اصغرپور ـ عباس کشیری ـ یزدان کشیری ـ محمد تقوی ـ غلامعلی اصغری

آ ـ ۱۹۸۲۲

پمپ شناور سومو SUMO انگلیسی

از یك الی ٦ اینچ برای ارتفاع الی ٤۰۰ متر دارای ساختمان تمام برنز ومشخصات منحصر بفرد .

نمایندگی ـ ارسطوزاده خیابان فردوسی شماره ٥٦۲

۱ ـ ۳ آ ـ ۱۹٤٦٤

آگهی مناقصه انواع لوله لاستیکی

شرکت سهامی کارخانجات قند ایران ۱۳قلم لوله لاستیکی مورد نیاز واحدهای تابعه را از طریق مناقصه خریداری می نماید .

شرایط و مشخصات مربوطه در اداره معاملات داخلی شرکت واقع‌در خیابان ویلا ـ خوشبین موجود بوده و پیشنهادا تواصله تا روز ۱٦ر۷ر٤۰ پذیرفته میشودودرساعت ده صبح‌روز بعد رسیدگی خواهدشد. شرکت در مناقصه بمنزله قبولی کلیه شرایط مناقصه است .

۱ ـ ۲ آ ـ ۱۹٥۳۲

دبستان و دبیرستان ملی فاضل همدانی

تدریس رشته های

طبیعی ادبی ریاضی

تحت تعلیم دبیران ورزیده و با سابقه وزارت فرهنگ

تجریش : باغ مصفای شیرازی اول خیابان در آسیب

آ ـ ۱۹۸۸۰

تراکتورهای پولیتراک مظهر، قدرت و استحکام

Polytrac

لوازم اضافی

۱ ـ خاك بردار ـ لودر

۲ ـ دیپر

۳ ـ بیل مکانیکی

۴ ـ جرثقیل

عالی‌ترین کارهای خاك برداری

زمین کنی و بارکشی

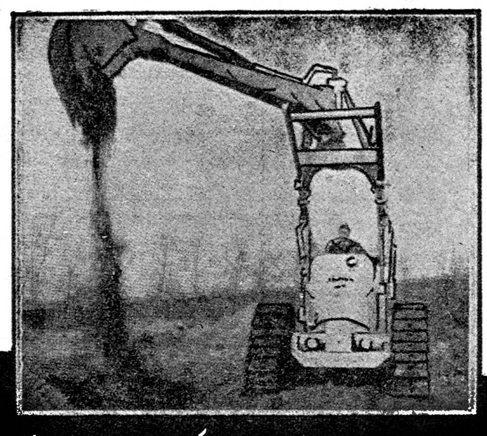

تنها تراکتوری که قابل تعویض لاستیك بزنجیر است

نماینده انحصاری

شرکت سهامی پامیر

تهران : خیابان خیام گلوبندک شماره ۵۸۳ تلفن‌های ۲۹٤٤۳ ـ ۲۲٤٦۰

سازمان آبولون

آ ـ ۱۹۷٦٦

تلگرافهای طبقات مختلف مردم به پیشگاه شاهنشاه

درباره روز چهارم و نهم آبان

پیشگاه بندگان اعلیحضرت همایونی شاهنشاه

بیانات حکیمانه آن پدر تاجدار در روز تاریخی ۲۸ مرداد برای قاطبه ملت ایران خصوصا کارگران شرکت ملی نفت ایران ناحیه‌فارس نوید آینده‌ای درخشان توام با سربلندی ایران عزیز بود خصوصا برنامه مترقیانه‌ای که با درایت وواقع بینی ذاتی شاهنشاه عظیم الشانو رفاه و آسایش کلیه هموطنان را در آتیه نزدیکی نوید میداد و جد و سرور بیسابقه‌ای در تمام افراد ملت ایران بوجود آورده است اینجانب‌بنمایندگی ازطرف کارگران‌شرکت ملی‌نفت ایران‌ـشیرازآمادگی خود را دراجرای منویات ملوکانه ابراز داشته و آرزومندم که در یکی از اعیاد ملی از طرف کارگران ناحیه فارس شرف‌حضور داشته و چشمم بدیدار شاهنشاه معظم روشن گردد .

محمد علی رهائی نماینده کارگران شرکت ملی نفت ایران شیراز ونماینده کارگران استان فارس

پیشگاه بندگان اعلیحضرت همایون محمد رضا شاه پهلوی شاهنشاه محبوب ایران

جان نثار سید ماشاءالله طباطبائی از طرف صنف علاف وذغال فروش شیراز که‌همیشه آمادگی خود را در راه مبارزات استقلال ایران بثبوت رسانیده‌اند مفتخر است که مراتب شاهپرستی و سپاسگذاری بی حدو حصر آنان را ابراز و بخاکپای ملوکانه استدعا نماید که‌اجازه فرمایند فدوی بنمایندگی از طرف این طبقه شاهدوست درجشن مولود فرخنده و مسعود پدر تاجدار خود (چهارم آبان) در پایتخت شرکت‌نموده و افتخار زیارت شاهنشاه معظم خود را از نزدیك حاصل نمایم امید است که این مستدعیات در پیشگاه ملوکانه مورد قبول واقع شده وموجب فخریه و مباهات جان نثار قرار گیرد .

از طرف صنف علاف و ذغال فروش شیراز ـ سیدماشاءالله‌طباطبائی

از اندیمشك

افتخار دارد به نمایندگی خاندان عشایر بالائی از پیشگاه مبارك اعلیحضرت همایونی تقاضا نماید اجازه فرمایند در جشن ٤ آبان میلاد مسعود همایونی شرکت و بار دیگر بزیارت پدر تاجدار از نزدیك نایل آید اعلیحضر تا فداکاری و جان بازی در راه منویات عالیه شهریاری بزرك برای فدویان مایه افتخار بوده و درگذشته نیز این عرایض را به ثبوت رسانیده‌ایم .

محمد علی بالائی

از شیراز

پیشگاه مبارك اعلیحضرت همایونی شاهنشاه

جان نثار نماینده صنف خباز شیراز از شهریار معظم استدعا دارد در جشن ٤ آبان روز پرافتخارمیلاد آن‌پدر تاجدار شرکت فرموده اجازه فرمایند نماینده این صنف جهت دیدار شاهنشاه خود بتهران اعزام شود

نماینده صنف خباز شیراز حاج محمد جواد حبیب الهی

از رضائیه

ریاست دفتر مخصوص شاهنشاهی

فرمایشات ذات اقدس شهریاری در میدان دوشان تپه قلوب همه جان‌نثاران شاهنشاه وفدائی ایران راروشن ساخت وهمگی باقدمهای استوار پیش بدنبال شاهنشاه عظیم الشان خود برای فداکاری در راه میهن وحفظ تاج‌وتخت کیانی که مظهر استقلال و موجودیت ایران عزیز است آماده هستیم وبرای اینکه زیارت پدر تاجدار نیز نصیب این بندگان گردد از پیشگاه مقدس شاهنشاهی استدعا میشود اجازه همایون شهریاری شرفصدور یابد روز تولد فرخنده والاحضرت ولایتعهد جشن ملی‌اعلام و بنمایندگی اهالی باران دوز چاقی ونازلوجانی و میهن‌پرستان رضائیه که‌همیشه مراتب فداکاری خودرا عملا باثبات رسانیده به آستان بوسی شاهنشاه مفخم و والاحضرت ولایتعهد محبوب که مایه امید ایرانیان هستند بشرف زیارت سرافراز گردد.

جان‌نثاران مصطفی منوچهری ـ نقی منوچهری

از دماوند

پیشگاه مبارك بندگان اعلیحضرت همایون شاهنشاه ارواحنافداه

بیانات گهربار ملوکانه درروزتاریخی سال گرد ۲۸ مرداد که از هرکلمه و جمله محکم و حکیمانه آن مفهوم و معنی صریح و مقدس وطن پرستی و ملت دوستی تراوش مینمود از طرفی گوش دلها رانوازش داد و امید و آرزوهای فراوانی رادر قلوب ملت ایران عزیز زنده نمودمو حقا درروحیه قاطبه مردم شاه دوست دماوند وفیروز کوه اثراتی بس عمیق باقی گذارده و همگان را روز بروز برای جان‌بازی و فداکاری در راه استقلال مملکت و وفاداری بشا هنشاه محبوب آماده تر ساخت از طرف دیگر افکار ناپاك و تخیلات واهی و فاسد دشمنان میهن عزیز و یاوه سرایان بیگانه را پوچ وباطل اعلام داشته و آنها را بخود آورد و متوجه ساخت که ملت نجیب و رشید ایران کهن برهبری شاهنشاه بزرك خود برای حفظ میراث گرانبهای ۲۵۰۰ ساله (تاج و تخت پر- افتخار پادشاهی) خود از هر نوع‌جان‌بازی دریغ‌نخواهند نمود وهرآن آماده است که آخرین قطرات خون خود را در راه این هدف مقدس بریزد هیئت مدیره جمعیت شهرستان دماوند و فیروز کوه از طرف عموم مردم دماوند و فیروز کوه و توابع شرکت شاهنشاه محبوب را در جشن ٤ آبان ماه استدعا و انتظار دارد که در آنروز بافتخارشرفیابی وآستان بوسی پدر تاجدار نایل آید .

دبیر کل جمعیت شهرستان دماوند و توابع‌جان نثار فضل‌اله رستمی

از شیراز

پیشگاه مبارك اعلیحضرت همایون شاهنشاهی

جان نثار از طرف کارمندان فروشگاه افتخاری شیراز افتخاردارد از پیشگاه پدر تاجدار خود استدعانماید که اجازه فرمایند نماینده این فروشگاه در جشن ملی چهارم آبان در تهران در پیشگاه شاهنشاه شرفیاب شود .

جان نثار ایرج افتخاری

از مریوان

پیشگاه مبارك شاهنشاه

فرهنگیان شهرستان مرزی مریوان‌از پیشگاه اعلیحضرت همایونی استدعا مینمایند که شاهنشاه محبوب در جشن مهرگان شرکت‌فرموده اجازه فرمایند فرهنگیان این شهرستان مرزی با عرض جانبازیو فداکاری بحضور مبارك شرفیاب شوند .

ظهیر عظیمی کادونسب ـ فروتن ـ محمودی ـ عظیمی ـ تیموری ـ ادیب ـ جمیلیانی ـ شاه نظریان ـ یوسفی نژاد ـ محمدی ـ دانشمند ـ شیخ الاسلامی ـ شکوهی ـ هیجانی ـ معروفی ـ ده زنی ـ شیرزای ـ قادری ـ دولت آبادی ـ چوشی نژاد ـ عبدی ـ حاجی زاده ـ نامداری ـ مرادی آزرمی ـ متین دیوانی رضائی ـ رضائی ـ عمیدی ـ نژاد ـ اردلان ـ آزمون ـ چوب‌بند ـ توکلی ـ جهان بانی ـ طهمورث نژاد ـ میگساری ـ

از سقز

ریاست محترم دفتر مخصوص شاهنشاهی

چون کارگران تهران در روز ۲۸ مرداد سعادت دیدار شاهنشاه را داشته‌اند کارگران اداره دخانیات و کارخانه توتون چپق سقز نیزاستدعا دارند ضمن برگذاری مراسم جشن میلاد مسعود شاهنشاه نماینده آنها افتخار شرفیابی به پیشگاه مبارك شاهانه را داشته باشد.

ظهیر الدینی

از مریوان

ریاست محترم دفتر مخصوص دربار شاهنشاهی

با کمال افتخار ازپیشگاه مقدس بندگان‌اعلیحضرت همایون شاهنشاه ارواحنا فدا استدعا داریم‌که بر ملت حق شناس و شاه پرست ایران منت گذارده باتشریف فرمائی خوددر روزچهارم آبان میلاد فرخنده‌شاهنشاهی دربین مردم عموم‌ایرانیان را قرین مباهات فرموده و به جان نثاران نیز اجازه داده شود نمایندگان خود را جهت زیارت ذات اقدس شهریاری بتهران اعزام داریم .

از طرف وجوه طبقات اهالی شهرستان مریوان سید احمد شیخ الاسلام ـ رحیم نیك ـ حاج عبداله پرتوی ـ حاج صالح رجبی ـ با قر فرشیگر ـ سید رشیدی ـ حاج فتح‌اله تاجیك ـ حاج عبداله منوچهری ـ سید شمس الدین تکیه خواه ـ عزیز میرزائی ـ صابر بهرامی ـ مهدی خسروی ـ محمد صالح منوچهری ـ صالح سعیدی ـ حاج رشید زاده ـ محمد مرادخاله ـ سید توفیق مینوئی ـ احمد راستی .

از ورامین

دفتر مخصوص شاهنشاهی

اهالی شاهدوست ومیهن‌پرست پیشواورامین از پیشگاه پدرتاجدار استدعا دارند که دریکی از جشن‌های مولود باسعادت شاهنشاه وولایت عهدعظمی مانند روز بیست‌وهشتم مرداد اجازه فرمایند نماینده مالکین واصناف باشرکت در مولود مبارك به‌افتخار شرفیابی نائل گردند.

علی عطائی ـ محمد اسمعیل کریمی ـ جعفری ساکن پیشوا ـ حسین کریمی ـ جعفری ـ علی شریعت‌زاده ـ محمد شریعت زاده ـ احمد طباطبائی

از رضائیه

وزارت دربار شاهنشاهی

مفتخرا به‌خاکپای همایونی میرساند از آنجائی که خداوندمتعال لطف‌خودرا شامل حال ملت‌ایران فرموده وبااعطای ولیعهد محبوب به خاندان جلیل سلطنتی آرزوی قلبی ملت‌ایران را برآورده استدعا داریم اوامر ملوکانه شرفصدور یافته اجازه فرمایند نهم‌آبان را مثل ۲۸ مرداد جشن گرفته به‌فدویان جهت‌شرکت دراین‌جشن بزرك‌اجازه‌شرفیابی مرحمت فرمایند احساسات قلبی خودرا به منصه‌ظهور برسانیم.

از طرف ایل شاهدوست قره‌پاپاق حسین ـ قلی فرهنگی ـ نقیب‌زرعی مظلوم محمد تقی جان‌احمد خانلو ـ کشی‌بهادر احمد انتصاری ـ رضا فرهنك ـ حسین ـ قهرمان صولتی ـ کلانتری محمد انتصاری ـ محمد باقر خان‌احمدلو ـ چراغ‌لوبهزادی ـ فرهنگی محمود چادفر.

از سقز

وزارت دربار شاهنشاهی

روز چهارم آبان مولود مسعود همایونی ونهم‌آبان مولود والاحضرت شاهزاده والاگهررا از طرف خود و طایفه حسنی کورك این جشن تاریخی رابعموم مردم رشید ایران تبریك‌عرض‌نموده تمنا داریم‌امر مبارك شاهانه شرفصدور یافته واجازه فرمایند دراین جشن بزرك افتخارشرفیابی پیداکرده واحساسات بی‌شائبه خودرا بمنصه ظهور برسانیم .

رئیس طایفه حسنی کورك جان‌نثار حاج خضرکورك حسنی

از اندیمشك

پیشگاه مبارك اعلیحضرت همایون شاهنشاهی

نزول اجلال اعلیحضرت همایون شاهنشاهی بمیدان دوشان‌تپه‌در جشن ملی ۲۸ مرداد موجب مباهی بوده وفرمایشان حکیمانه همایون‌قلوب ملت‌ایرانرا مشحون‌نور وشعشعه‌ساخته جان نثاران صنف بارفروشان‌ومیوه فروشان که همیشه آماده جان بازی‌وفداکاری درراه منویات عالیه‌ملوکانه بوده وهستیم چون درروز خجسته افتخار حضور نداشته‌ایم آرزومندیم اجازه فرمایند نمایندگان اینجانبان روز چهارم آبان میلاد باسعادت اعلیحضرت همایون شاهنشاهی به‌تهران عزیمت واز نزدیك بزیارت پدر تاجدار نایل آینده‌بنمایندگی از طرف‌بارفروشان و میوه‌فروشان.

ابوالفضل موسوی

از مهاباد

وزارت دربار شاهنشاهی

جان‌نثار محمد امین عشایری از طرف طایفه پیران خانه مفتخرا ازپیشگاه مبارك پدرتاجدار خود استدعا مینماید اوامر جهان مطاع‌ملوکانه شرفصدور یابد مبنی براینکه جشن‌نهم‌آبان مولود مسعود والاحضرت ولایتعهد محبوب ایران مانند جشن تاریخی ۲۸ مرداد درتمام کشور با چراغانی وشکوه برقرار شود واجازه فرمایند نماینده عشایر هم برای شرکت دراین جشن فرخنده به‌تهران آمده به‌افتخار پابوسی و زیارت شاهنشاه عظیم‌الشان به‌تهران آمده به‌افتخار پابوسی وزیارت شاهنشاه عظیم‌الشان ورعیت‌نواز خود نایل شوند . **جان‌نثار محمد امین عشایری**

از اهواز

دفتر مخصوص شاهنشاهی

جان‌نثار از طرف کارکنان شیلات اهواز مراتب فدویت وجانبازی خودرا درراه شاهنشاه‌محبوب ومیهن عزیز بخاکپای همایونی معروض‌و چون درروز ۲۸ مرداد افتخار زیارت شاهنشاه معظم خودرا نداشته از پیشگاه مبارك ذات‌اقدس ملوکانه استدعا میشود اجازه فرمایند دریکی از اعیاد ملی نماینده این شیلات افتخار زیارت پدر تاجدار خودرا از نزدیك داشته باشند .

جان نثار سید ناظر فاطمی

از تویسرکان

ریاست محترم دفتر مخصوص شاهنشاهی

در تظاهرات رساخیز ۲۸ مرداد اکراد جلیلوند افتخار زیارت آن پدر تاجدار را از نزدیك نداشتند از خاکپای مبارك شهریاری استدعا داریم امرو مقرر فرمایند دریکی از اعیاد و جشن های ملی در استان‌پنجم یا مرکز معین تا ذات اقدس شهریاری را از نزدیك زیارت نمائیم .

جان نثاران رئیس اکراد جلیلوند علی اصغر جلیلوند ـ امیرجلیلوند گودرز جلیلوند ـ علی رضا جلیلوند ـ نورالله جلیلوند ـ علی جلیلوند ـ احمد جلیلوند ـ هوشنك جلیلوند ـ محمد جلیلوند ـ یحیی جلیلوند ـ مراد جلیلوند ـ مرتضی‌جلیلوند ـ بهروز جلیلوند ـ حسن جلیلوند ـ فرامرز جلیلوند ـ محمد علی جلیلوند ـ حسین جلیلوند ـ نادر جلیلوند ابراهیم جلیلوند ـ قاسم جلیلوند ـ اکبر جلیلوند ـ محمد جلیلوند ـ کریم جلیلوند ـ محمد مراد جلیلوند ـ کریم جلیلوند ـ عباس جلیلوند ـ علی جلیلوند ـ رضا جلیلوند ـ خدا داد جلیلوند ـ جواد جلیلوند ـ اسدالله جلیلوند ـ ایرج جلیلوند ـ ابوالحسن جلیلوند ـ منصور جلیلوند ـ نعمت‌اله جلیلوند ـ احسان جلیلوند ـ امیر حسین جلیلوند ـ شاهپور جلیلوند ـ صدرالله جلیلوند ـ علی حسین جلیلوند ـ صحبت‌الله جلیلوند ـ محسن جلیلوند ـ هاشم جلیلوند ـ عبدالرضا جلیلوند ـ علی آقا جلیلوند ـ عبدالله جلیلوند ـ ایل‌خان جلیلوند ـ محمد راد جلیلوند ـ جلیل جلیلوند ـ مجید جلیلوند ـ هادی جلیلوند ـ ولی‌الله جلیلوند ـ غلامرضا جلیلوند ـ حسنعلی جلیلوند ـ مهدی جلیلوند ـ نادعلی جلیلوند ـ عزت‌اله جلیلوند ـ اسداله جلیلوند ـ نوروز جلیلوند ـ شاه علی جلیلوند ـ یداله جیلوند ـ محمدحسن جلیلوند ـ حسن مرادجلیلوند ـ محمدباقر جلیلوند ـ فتح علی جلیلوند ـ حشمت‌اله جلیلوند ـ محمد قلی جلیلوند ـ حاجی علی جلیلوند ـ غلامحسین جلیلوند ـ فرهنك جلیلوند احمد رضا جلیلوند ـ محمد تقی جلیلوند ـ حاجی علی جلیلوند ـ غلامحسین جلیلوند ـ عبادالله جلیلوند ـ قربانعلی جلیلوند ـ فرهنك جلیلوند و چندین هزار نفر اکراد جلیلوند .

درباره جشن های ۲۸ مرداد

پیشگاه مبارك اعلیحضرت همایونی

افتخا ردارم بمناسبت جانبازی مرداد بنده‌هم در خدمت بشاهنشاه نام‌خودرا درطوماروتاریخ دربار سلاطین پهلوی‌ثبت وضبط نموده‌مادام‌العمر خانوادگی در این‌راه پرافتخار باقی‌از خداوند می طلبم موفق‌شویم در مردادسالها به دوام عمر شاهنشاه و ولایتعهد وبقاء سلطنت تبریکات معروض دارم .

انوری وکیل دادگستری

پیشگاه اعلیحضرت همایونی شاهنشاه محبوب ایران

اینجانبان از طرف سی‌هزار جمعیت حوزه کلات نادری قیام۲۸ مرداد رابه خاکپای همایونی تبریك عرض نموده بقاعو دوام سلطنت و سلامتی‌ذات اقدس و خاندان سلطنت‌را از درگاه خداوند مسئلت‌مینماید.

اعضاء انجمن کلات مهدی کلاتی ـ اسماعیل کریمی ـ یوسفعلی‌احمدیان

وزارت جلیله دربار شاهنشاهی

اینجانبان بنمایندگی از طرف کلیه اهالی شاهدوست و میهن‌پرست شهرستان بیجار وتوابع مراتب پشتیبانی و فداکاری خودرا نسبت به برنامه‌های مترقیانه وبذل مراحم کریمانه و الطاف عالیه پدر تاجدار اعلیحضرت همایون محمدرضا شاه‌پهلوی شاهنشاه عظیم‌الشان ارواحنافداه معروض بالاخص امور عمران و آبادانی کشور بدین وسیله اعلام و اضافه مینمائیم که‌ما اهالی منطقه گروس درراه پیشرفت نظریات عالیه شاهنشاه مفخم‌و معظم ازبذل‌جان و مال حتی‌خون خود مضایقه نداشته‌وتا آخرین نفس بمنظورنیل وهدف آن شاهنشاه معظم بدین وسیله‌جانفشانی خواهیم داشت .

اکبریگانه ـ جعفرامیرانی ـ حبیبی ـ علی‌کبودوند ـ محمد حاجی حبیبی ـ حسن سالاروند ـ خضوانجمن شهر اوسط وکیلی ـ محمودکبودوند اوسط ـ یگانه منصور گروسیان ـ علی‌مهدوی ـ یداله‌محمد نظامی ـ مهدی آجودانی ـ معینی ـ جوادمهدوی ـ علی اسمعیلی زاده ـ الحاج محب علی منصور ـ حسن‌یگانه ـ منصور نوروززاده ـ ابراهیم ملکی ـ جوادرضائیا ـ منصور فوایدی ـ مرتضی منصوریان ـ جمشید امیرنیا ـ حقیقت حسین عمرانی ـ مهدی ضیائی .

از گرگان

دفتر مخصوص شاهنشاهی

جان‌نثاران سندیکای سینما و نمایش شهرستان گرگان افتخار داریم بخاکپای پدر تاجدار عرضه بداریم قیام دلیرانه و شرافتمندانه شاهنشاه که‌برای ملت ایران در طول تاریخ سلطنت ارزانی فرموده هیچگاه فراموش نمینماید بخصوص در این موقعیت حساس و خطرات احتمالی ملت‌ایران در کنار شاهنشاه عظیم‌الشان خود هر لحظه جان بر کف نهاده آماده فداکاری هستیم .

صراف حکیمی ـ ضرابی ـ داود قره‌داغی

پیشگاه بندگان اعلیحضرت‌همایون محمدرضاشاه پهلوی ارواحنافداه

شاهنشاها جان‌نثار به نمایندگی از طرف زندانیان زندان شماره۳ قصر افتخاردارد که بمناسبت فرا رسیدن روز رستاخیز ملی ۲۸ مرداد که‌روز قیام‌ملت ایران است تبریکات صمیمانه عرض و بقاء عمر ودوام سلطنت اعلیحضرت همایون شاهنشاه‌را از درگاه خداوند متعال‌مسئلت مینمائیم . از طرف زندانیان زندان شماره ۳

جان‌نثار حبیب رضائی

از شیراز

پیشگاه مبارك اعلیحضرت همایون محمد رضا شاه پهلوی شاهنشاه ایران ـ تهران

تشریف فرمائی ذا ت‌مبارك شاهانه بمیدان دوشان تپه و بیانات متین وصریح و گرانبهائی که بمناسبت روز ۲۸ مرداد ایرادفرمودید علاوه براینکه بر شکوه و جلال جشن اینروز فرخنده و سعید افزود نیز مبین اوضاعو احوال کشور و مقایسه آن‌با گذشته وحال بود.

ملت ایران رابه بسیاری از حقایق واقف وبه‌آتیه امیدوار و بیگانگان را به‌عواقب تبلیغات سوء خودمتوجه وبرحذر ساخت . اغتنام فرصت‌نموده بنام طبقات مالکین و کشاورزان فارس هم آهنك باسایر اهالی کشور وفاداری وپیمان خودرا نسبت بذات شاهانه دراینروز سعید تجدید نموده واطمینان میدهیم که‌درراه جانبازی بکشور و حفظ‌وصیانت تاج‌وتخت شاهنشاهی ایران همواره آماده ومهیا باشیم .

اتحادیه‌فلاحتی فارس

از ایوانکی

دفتر مخصوص شاهنشاهی

مردم حق‌شناس ایران خوب تشخیص داده و میدهند که هیچکس به‌مردم این مملکت از اعلیحضرت همایونی علاقمندتر و دلسوزتر نیست لذاعموم مردم شاهدوست و میهن پرست ایوانکی از اقدامات حکیمانه و برنامه‌های اصلاحی شاهنشاه بزرك و پدر ملت خود پشتیبانی نموده وبا صدای بلندبعرض میرسانیم اهالی این شهرستان پیشاپیش عموم مردم ایران‌برای سربلندی میهن خویش کوشش نموده و جان خودرابرای دفاع از شاهنشاه وایران عزیز فدامیکند .جاوید شاهنشاه پاینده ایران

از طرف قاطبه‌اهالی ایوانکی جان‌نثار اسمعیل مشیری شهردار

از سمنان

دفتر مخصوص شاهنشاهی

مردم شرافتمند ایران بخوبی دریافته‌اند که یگانه راهنما و دلسوز کشور شاهنشاه بزرك وعالیقدر اعلیحضرت محمدرضا شاه پهلوی‌میباشند مردم سمنان شاهنشاه رادر قلب‌خود جای داده‌انداز برنامه های مترقی ونهضت اصلاحی‌پدر تاجدار پشتیبانی کرده و هرگونه تصمیمی که‌از طرف ذات‌اقدس ملوکانه گرفته شود همانا خواسته مردم است اینك مجددا وفاداری خودرابه پیشگاه مبارك اقدس شهریاری معروض اوامر ملوکانه را اطاعت مینمائیم .

زنده‌باد شاه جاوید باد ایران محمدهادی ـ فامیلی ـ محمدکاشفی ـ محمدرضا پور ـ سیدعلی طباطبائی ـ محمدعلی مشتاقی ـ عبدالمحمد نصیری ـ کاظمی ـ فامیلی ـ تقی‌کاشفی ـ قدرت‌اله سعدالدین ـ یداله شفیعی ـ علی‌آقامدنی ـ عبدالمحمد کاشفی ـ قدرت‌اله کاشفی ـ محمد هادی‌آل‌بویه ـ محمدابراهیم شریفی‌ـ رحیم‌خسروانی ـ قاسم کاشفی‌ـ علی‌آقا سیستانی ـ حبیب‌اله نوروزی ـ عبداله اکبری ـ آقابابا ده‌رویه ـ قربانعلی مظاهری ـ اکبرصدقی ـ محمدباقر اعوانی ـ محمد علی حسینی ـ علی اعوانی ـ صندوقدار ـ محمد هادی شریفی ـ عبداله کاشفی ـ حبیب‌اله سیستانی ـ قنبر صالحیان ـ صفرعلی همتی‌ـ فتح‌اله لقائی ـ مرتضی کاشفی ـ قنبر کاشفی ـ فضل‌اله کاشفی ـ یداله سیستانی ـ عبدالکریم خسروانی

از زاهدان

پیشگاه مبارك اعلیحضرت همایونی شاهنشاه

اینجانبان امضاء کنندگان زیر مفتخرا به نمایندگی از طرف صاحبان اماکن عمومی بااستماع فرمایشات ملوکانه درروز ۲۸ مرداد آمادگی خودرابرای تحقق بخشیدن به‌نیات همایونی معروض و تماما حاضربه‌جانبازی و فداکاری درراه شاهنشاه محبوب و وطن عزیز خود میباشیم .

از طرف صاحبان اماکن عمومی شهرستان زاهدان اسمعیل گل‌بدن علی منظم حسن گنجه‌ای

از مهاباد

پیشگاه اعلیحضرت همایون شاهنشاهی

فرمایشات مستدل و خردمندانه ذات ملوکانه در روز ۲۸ مرداد امسال آینه‌تمام نمای تمایلات عمومی مردم ایران خاصه اهالی طبقات شاه‌دوست و میهن پرست شهرستان مهاباد بوده اکراد شاه دوست‌مهاباد به پیروی از نیاکان خود یك بار دیگر در پای مرز به سوگند وفاداری خودادامه داده‌برای اجرای منویات ذات‌ملوکانه خون خود را نثارمینمایند

شاطری

پیشگاه مبارك اعلیحضرت همایون شاهنشاهی

جان‌نثاران بنمایندگی از طرف هزاران نفراز مردم شاهدوست جنوب شهراز اینکه‌در جشن فرخنده وقیام ۲۸ مرداد موفق‌بزیارت‌شاهنشاه واصغای فرمایشات ملوکانه شدیم صمیمانه ترین‌تشکرات خودرا ابراز داشته‌وبقاء سلطنت‌وسعادت اعلیحضرت را ازدرگاه خداوند خواستاریم .

از طرف اهالی بخش ۱۵ ـ حاج حسین نوع بشری ـ سید اشرف حبیبی ـ حسین بیجاری ـ یار محمدی ـ اکبر اصفهانی ـ اکبر روشن ضمیر ـ یعقوب خشتی ـ اسمعیل علی‌لوئی ـ امراله‌اقبالی ـ مرتضی اعتمادی ـ تقی اعتمادی ـ وچندامضای دیگر .

پیشگاه مبارك اعلیحضرت همایون شاهنشاهی

افتخاری که‌در جشن فرخنده قیام۲۸ مرداد نصیب مردم پایتخت گردید وموفق بزیارت سلطان دادگستر خود شدند درتاریخ زندگی اجتماعی این‌ملت بی‌سابقه است بدین مناسبت اهالی جنوب شهرتشکرات قلبی‌خود را تقدیم میدارند .

از طرف اهالی بخش ۱۵ حاج‌علی اصغر نواده‌بابائی ـ محمد حسن کریمی ـ رحیم بقال زاده

پیشگاه بندگان اعلیحضرت‌همایون شاهنشاه

جان‌نثار از طرف بنگاه‌های باربری شیراز پشتیبانی خودرا نسبت ببرنامه مترقیانه آن‌پدر تاجدار و محبوب ، بخاکپای مبارك معروض داشته آمادگی خودرا برای حفظ و حراست تاج و تخت و اورنك شاهنشاهی و میهن عزیز تا آخرین قطره خون خود بعرض میرسانند.

جان‌نثار ماشاءاله رهائی

از قم

باقبول دعوت ملت ایران و شرکت شاهنشاه در جشن قیام ملی۲۸ مرداد بدنیا ثابت شد شاهنشاه سمبل استقلال مملکتو برای ابد در قلب‌ملت جای دارد فرمایشات ملوکانه مشتی بودکه بر دهان افراد بی خانمان وخائن و اجنبی‌زده شد جان‌نثاران اهالی شاه ابراهیم بخش ۲قم شهرستان مذهبی قم‌مراتب اخلاص و جان‌نثاری رابه پیشگاه پدر تاجدار تقدیم چون شعار ما همیشه خدا شاه میهن است آمادگی خود را برای اجرای منویات ترقی خواهانه و اصلاح طلبانه شاهنشاه عظیم‌الشان اعلام‌و برای مبارزه شرافتمندانه ملی که‌آن اعلیحضرت در راه اعتلای ایران عزیز ونوین در پیش‌دارند از ایثار جان و مال و فرزند دریغ ندارد . زنده باد شاهنشاه محبوب ما پاینده باد ایران عزیز

معتمد محل شاه ابراهیم حاج‌محمد عبدالهی حاج سید محمد شاه ابراهیمی حاج‌سید حسن نورزاده حاج غلامرضاقدیری حاجی‌رمضانی علی‌اصغر عبدالهی علی هندیانی ابوالقاسم باوفا

از قم

شرکت اعلیحضرت همایونی در جشن قیام ملی ۲۸مرداد که‌نشانه پیوند شاه و ملت‌است مشتی‌بود که‌بر دهان اجنبی و اجنبی پرستان‌زده شده فرمایشات تاریخی اعلیحضرت شاهنشاه که طنین صدای تمام ملت ایران‌بود بدنیانشان داد که ایرانی آزاد و آزادی خواه بوده جان‌نثاران اهالی شهرستان مذهبی قم‌که شعار خداشاه میهن ایمان ما است آمادگی خودرا برای ریشه‌کن کردن خائنین و دشمنان مملکت تحت توجهات خردمندانه آن پدر تاجدارازاعلام درمبارزه ترقی خواهانه‌و دفاع‌شرافتمندانه شاهنشاه عظیم الشان از مصالح ملی از ایثار جان و مال و فرزند دریغ نداشته و نخواهیم داشت .

حاج‌محمد اربابی حسین توکلی علی علوی علی‌اربابی حسن گرامی حسین حمیدی مهدی اربابی سید محسن محسنی عبدالعلی قدیری علی محمد گیوه‌چیان حاجی صادق‌پور غلامرضا رحمانی مرتضی محسنی‌سید ابوالفضل امام‌احمد دانشپور مرتضی ابراهیمی علی گرامی بهاءالدین شریعت شجاع‌الدین شریعت ابوالفضل غلامی مصطفی رحمانی اصغر اربابی مدیر محسنی ناصر محسنی موسی اویسی رضا محسنی ابراهیم محسنی مصطفی محسنی ابوالفضل رحمانی جعفراویسی .

پیشگاه بندگان اعلیحضرت همایون شاهنشاه

جان‌نثار محمدرضا زاده از طرف حزب برادران شیراز پشتیبانی خودرا نسبت به‌برنامه های مترقیانه آن‌پدر تاجدارمعروض داشته آمادگی خود رابرای کوتاه کردن دست اجانب نسبت بمیهن عزیز اعلام و از خداوند متعال سلامت و سعادت ذات شهریاری را خواستار و برای هرگونه خدمت و فداکاری حاضریم .

محمدرضازاده

از قم

روز تاریخی ۲۸مرداد امسال را جلال و شکوهی افزون و قلب ملت‌ایران راوجد و نشاطی فراوا ن‌بود زیرا شهریار تاجدار دعوت‌ملت خودرا پذیرفته ودر جشن شادمانی آن‌شرکت فرمودند اعلیحضرتفا فرمایشات ذات اقدس ملوکانه در روز ۲۸مرداد مکنونات قلبی ملت ایران و مشت آهنینی بود که بر دهان افراد بی خانمان و اجنبی کوبیده شد بیگانگان و بیگانه پرستان بایستی بدانند که مهر شاهنشاه وعشق بوطن باخون افراد این‌ملت کهن عجین‌شده و برای حفظ مقام سلطنت و استقلال کشور از هیچگونه فداکاری و جانبازی دریغ نداردبازرگانان و اصناف شهرستان مذهبی قم‌ضمن عرض جان نثاری و فدویت و تقدیم مراتب چاکری به پیشگاه شهریار تاجدار بحکم وظیفه دینیو ملی آمادگی خودرا درراه اجرای منویات شاهنشاه محبوب و حفظ استقلال کشور وعظمت ایران عزیز به‌پیشگاه مبارك معروض و از هیچگونه فداکاری و بذل‌جانو مال درراه نیل باین مقصود مقدس دریغ‌ندارند.

حاجی سید ابوالفضل توکلیان سید مرتضی آقا زاده غلامعلی پیروزان ابراهیم ملك احمد سلامت سیدجلال تکیه حسن رشید زاده محمد شمسی اسماعیل ملك اسداله حکیمزاده حاجی مهدی اخوان حاجی محمد علی هدایتیان حاجی محمود هدایتی عباس تقربی هاشم آقازاده ابوالفضل ملائی علی‌بشیری حسن کاشفی حاجی ابوالفضل‌برقعی اکبر خجسته اسماعیل شاعری علی بخشی‌پور حاجی ابوالقاسم مظاهری نماینده صنف سقط‌فروش حاجی اسداله موحدی نماینده صنف کفاش علی‌بابائی نماینده صنف فخار حاجی‌غلامعلی فخار نماینده صنف فخار حاجی حسین فخار نماینده بنگاه های باربری حاجی محمد اسدی‌اربابی نماینده صنف خباز محمدحسین فخاریان نماینده صنف مسافرخانه‌چی اسماعیل قادری نماینده صنف قصاب حاجی حسین دانا.

عبور از پنج قاره

آرسن لوپن قرن بیستم دستگیر شد

یك جوان فرانسوی دومیلیون تومان جواهر دزدیده بود تا بمعشوقش هدیه کند

معشوقه آرسن لوپن که‌از وجود این جواهرات در منزلش بیخبر بود وسایل دستگیری او رافراهم‌ساخت

درطی‌هفته گذشته کوت‌دازور«ساحل لاجوردین» فرانسه شاهد بزرگترین صحنه دزدی جواهرات بود . مرتبا بپلیس خبر میرسید که‌از فلان ویلاو یا فلان جواهر فروشی مقدار زیادی طلاوجواهر بسرقت رفته‌است. مامورین پلیس وکارآگاهان فعالیت شدیدی‌را بخاطر دستگیری دزد جسوری که این چنین بی‌باکانه کارمیکرد آغازنمودند.

سرانجام روز گذشته درخانه یك مادرو دختر اهل آنتیب کیسه‌ئی‌یافتند که محتوی درحدود دومیلیون تومان طلاو جواهر بود. مامورین بلافاصله مادرو دختر مزبوررا دستگیر ساختند. ولی‌چون ایندو نفربحسن شهرت‌معروف بودند وازآن‌گذشته ازاینکه چه‌کسی کیسه محتوی جواهرات رادر منزل‌آنها گذاشته اظهار بی‌اطلاعی میکردند . مامورین پلیس مجبور شدند آنهارا آزاد نمایند .

مادر مزبورقابله‌است و دخترش‌معلم یکی‌از مدارس آنتیب .مامورین پلیس خانه‌آنها رااشغال کردند وتلفن‌آنرا نیز تحت کنترل قراردادند ولی هیچ نتیجه‌ئی بدست نیاوردند . ولی‌بالاخره راز آشکارشد ومعلوم شدکه جوانی مدت چهارسال بجواهر دزدی مشغول بوده وآنچه راکه بچنگ می‌آورده در منزل خانم براکاکه قابله می‌باشد میگذاشته‌است .

همسایه‌های مادرودختر مزبور اظهار داشتندکه جوان بلندبالائی راچندبار دیده بودند که بسرعت وارد منزل‌شده وبعد خارج‌میشده. درتحقیقاتی که‌بعمل آمد معلوم‌شد این‌جوان ساشا، نامیده میشود. آنچه‌این‌مادرودختر وهمسایگان آنها در مورد ساشا یا آرسن لوپن قرن‌بیستم گفتند زمینه خوبی برای دستگیری وی فراهم کرد ومعلوم‌شد که‌ساشا تقریبا سی‌سال داردو جوان بلندبالا ولاغراندامی است .حالادیگر مامورین پلیس خوب‌میدانستند که‌تمام مسرقتهائی که در چند روز اخیر انجام شده توسط ساشا بوده است .

کم‌کم براثر تحقیقات پلیس‌پرده‌از این‌راز برگرفته‌شد وهلن اقرار کرد که‌باساشا دوست بود و جوان مزبور گاهگاهی برای دیدار او بمنزلشان می‌آمده .ولی هلن‌قسم میخورد که از قضیه جواهرات بی‌خبراست وازهویت ساشا نیز اطلاعی ندارد . هلن دربرابر سوآلات مامورین پلیس گفت :

ـمن‌ساشا را گاهگاهی میدیدم و هنگامیکه درباره اسم و زندگیش سوآلاتی میکردم میگفت : تو مرا دوست داری ومنهم ترا.همین کافیست توفقط مرا ساشا صدا کن .».

مامورین پلیس باین نتیجه رسیدند که‌ساشا از شدت علاقه‌ای که به هلن داشته دست بدزدیدن جواهر وطلا میزده وآنها رادر منزل معشوقه‌اش پنهان میکرده است ،بدون‌آنکه‌جرئت داشته باشداین موضوع رابااوبگوید .

پیرزنی که برو حیات‌هلن کاملاوارد است قضیه دوستی اورابا ساشا دقیقا برای کارآگاهان تعریف‌کرد. وگفت: ازوقتیکه ساشا وارد زندگی هلن‌شد این دخترمهربان تغییراخلاق‌داد ودیگر توجهی بمن نمیکرد .

بلافاصله بعداز این جریانات‌ساشا ناپدید شدوتلاش‌پلیس برای‌دستگیری اوبجائی نرسید. سرانجام عکسی از ساشا راکه دراختیار هلن بود چاپ کردند وآنرا درسراسر فرانسه منتشر ساختند تابهتر بتوان ردپای او راپیدا کرد .پلیس فرانسه باکمك مامورین پلیس همه کشور های اروپای غربی شدیدا برای دستگیر ساختن آرسن لوپن قرن بیستم بفعالیت پرداختند و سرانجام روز چهارشنبه هفته گذشته اورا دستگیر نمودند و معلوم شد نام حقیقی او نیکولا گنتشارد می‌باشد و جزء یك گروه ازراهزنان بین‌المللی است . نیکولاکه‌در اکثر کشورهای اروپائی بجرم دزدی غیابا محکوم شده است اکنون درچنگال پلیس فرانسه اسیر است .

فیگارو- اورور -فرانس‌سوآر

آمار یك کنفرانس

روزنامه « ورسرنج نوشتی »چا پ‌بلگراد آماری پیرامون کنفرانس کشور های بیطرف در بلگراد انتشار داده‌است .که‌بدین ترتیب است :

روزنامه نگار : ۱۱۰۰ نفر
تعداد کلمات مخابره شده : سه‌میلیون کلمه
مشروبات الکلی : ۵۰۰ لیتر
مشروبات غیر الکلی : ۳هزار لیتر
مصرف قهوه : ۵۰ کیلوگرم
مصرف ساندویچ : ۲۷۰۰ عدد

برای عروسی حاضر نشد و به‌یکهفته زندان درآب سرد محکوم‌گشت

عاشقی که به معشوق خود خلف وعده کرده بود بیك هفته زنـدان در آب سرد محکوم گردید !

جریان‌واقعه از این قرار بود که «جان‌دل‌کارمن» به پلیس مراجعه کرد و گفت که نامزدش اورابعلت اینکه حاضر نشده است در روزیکه برای عروسی تعیین کرده‌بودحاضر شود اورا در یك بشکه آب سرد انداخته وتمام امکانات را برای‌فرار از این زندان بسته بود . تا اینکه دراثر داد وفریاد من‌خانواده‌ام مرا نجات دادند و توانستم از آنجا رهائی یابم و مدت یك هفته هم دربستر بیماری خوابیده بودم .

یونایتدپرس

برنده جایزه بهترین بازیکن زن در فستیوال ونیز بزرگترین کمدین‌سینمای فرانسه است

سوزان فلون ستاره زیبای‌سینمای فرانسه که در بیست و دومین فستیوال سینمائی و نیز جایزه بهترین بازیکن زن راربود یکی از بزرگترین کمدین‌های فرانسه در عصر حاضر است . او بیشتر عمر خود را در تآتر گذرانیده و فقط مدت کوتاهی است که وارد عالم سینما شده است .

بهترین فیلم او «مولن روژ» شناخته شده .

سوزان فلون بخاطر بازی کردن در فیلم تو کسی را نخواهی‌کشت جایزه بهترین بازیکن زن را بدست آورد او تا چندی قبل گوینده‌رادیو فرانسه بوده‌است . فرانس سوار

۳ میلیون تلفات سل

با وجود آنکه ۹۰ در صد از تلفات بیماری سل کاسته شده است معذلك این بیماری سالیانه سه میلیون تن در جهان تلفات دارد

پروفسور اتین بلانشار دانشمند مشهور فرانسوی و دبیر کل کنگره بین المللی مبارزه با سل طی نطقی گفت در طول سی سال اخیر ۹۰ در صد از تلفات بیماری سل کاسته‌شده است .

اتین بلانشار که‌در کنگره سالیانه بین‌المللی مبارزه با سل در تورنتو سخن میگفت افزود باوجود پیشرفت هائی که از سال ۱۹۲۰ (تاریخ ایجاد کنگره جمعیت بین المللی مبارزه با سل) در زمینه مبارزه با بیماریهای سل صورت گرفته است معذالك — بیماری سل سالیانه سه میلیون نفر از مردم جهان را بدیار نیستی می فرستد .

کنگره بین المللی مبارزه با سل با شرکت پزشکان بیش از ۶۸ کشور جهان دیروز در تورنتو تشکیل گردید و پنج روز ادامه خواهد یافت .

پروفسور اتین بلانشار ضمن‌دعوت از مردم جهان برای مبارزه پی گیر برضد بیماری سل گفت کشور های دانمارك ، سوئد ، کانادا و امریکا در مبارزه با بیماری سل پیشرفت های قابل توجهی کرده اند .

وی افزود با وجود آنکه از میزان تلفات بیماری سل بنحو محسوسی کاسته شد ه‌است معذلك لازم است برای ریشه کن کردن بیماری سل از روی کره زمین تلاش بیشتری‌بکار برده شود .

رویتر

کوچکترین تلویزیون جهان

این دوشیزه زیبای ژاپنی که لباس ملی خود را بتن دارد آخرین محصول تکنیك کشورش رامعرفی میکند .

محصول جدید کشور او چیزی جز یك تلویزیون شش کیلوگرمی نیست که فقط ۲۰ سانتی متر طول آن است .

این تلویزیون ژاپنی در بازار مکاره فرانکفورت دیروز بمعرض نمایش گذاشته شد . دربازار مکاره فرانکفورت ۳۱ کشور جهان شرکت دارند .

اورور

کنفرانس منابع جدید انرژی پایان‌یافت

کنفرانس بین‌المللی منابع‌جدید انرژی که ۲۱ اوت گذشته در رم انعقاد یافته بود بکار خود خاتمه داد در این کنفرانس که تحت‌نظر سازمان ملل متحد تشکیل شده بود ۵۰۰ نفر دانشمند تکنیسین کارشناس اقتصاد دان ۷۰ کشور جهان شرکت کرده بودند.

درکنفرانس منابع جدید انرژی بیش از ۲۵۰ گزارش توسط دانشمندان قرائت گردید .منابع انرژی جدید که کنفرانس پیرامون آنها بررسی نمود عبارتند ازانرژی خورشید بادوانرژی حاصله‌ازحرارت اعماق زمین است .

دراین کنفرانس کوره خورشیدی اجاق خورشیدی و موتور خورشیدی به‌دانشمندان نشان داده شد و توصیه شد که دانشمندان جهان درتکمیل دستگاه های استفاده از انرژی خورشید کوشش بیشتری بکنند.

رویتر

یك دوشیزه ۱۷ ساله باشنا از دریای مانش عبورکرد

مارگارت وایت یك دوشیزه ۱۷ ساله انگلیسی موفق شد با شنا از دریای مانش عبور کند . مارگارت‌وایت در مدت پانزده ساعت و۸دقیقه موفق گردید از ساحل فـرانسه بساحل انگلستان برود او جوانترین شناگری است که تاکنون ازدریای مانش عبور کرده

خبرگزاری فرانسه

هیتلر روی پرده سینما

پل روتا تهیه کننده‌مشهور درصدد تهیه فیلمی از زندگی آدلف هیتلر رهبر سابق‌رایش سوم است .

این فیلم با استفاده از آرشیوهای کشورهای‌انگلستان آمریکا شوروی و فرانسه تهیه میشود . رویتر

راهزنان مست یك‌کشتی راآتش‌زدند

هشت راهزن فیلیپینی یك کشتی را آتش زدند و صد و شصت هزار تومان پول و جواهرات بسرقت بردند

هشت‌نفر از اهالی جزیره‌داوائو متعلق به فیلیپین که در ۹۰۰ کیلو متری مانیل قرار گرفته است در حالیکه مست کرده بودند دو ساعت بعد از نیمه شب یك‌موتور کشتی مسافربری‌را آتش زدند این عده که با مسلسل و هفت تیر مسلح بودند بعد از اینکه کشتی را طعمه آتش ساختند و ناخدا و پنج نفر ازکارکنان آن‌را مجروح کردند صدو شصت هزار تومان پول و جواهری را که در این کشتی‌وجود داشت سرقت نمودند . بلافاصله بعد از آغاز حمله این راهزنان مست و آتش گرفتن‌موتور خانه کشتی سرنشینان آن پا بفرار نهادند و خود را درگوشه و کنار مخفی کردند ولی‌دو نفر زن که موفق بفرار نشده‌بودند با شلیك مسلسل راهزنان مجروح‌شدند کشتی مزبور برا ی‌مدت کوتاهی د رکنار این‌جزیره لنگر انداخته بود .

اورور

کدام حق دارند!

مجله لایف در آخرین‌شماره خود این دو عکس را چاپ کرده و بین الهه زیبائی مردم امروز جهان و خدایان زیبائی مردم درقـرون گذشته مقایسه ای‌کرده است .

مجله لایف که قول داده است در شماره آینده خود رپرتاژی در این باره درج کند مینویسد .

بهارا نام یکی از خدایانی است که قرنها مورد پرستش مردم بوده و امروز اهالی کشور کوچك نپال که در بین هندو وتبت واقع شده او را میپرستند .

لایف مینویسد اما از طرفی سوفیالورن بازیبائی ودلفریبی خاص خود موفق شده است برای بسیاری از مردم جهان ما الهه زیبائی‌باشد

خدای قدیم

الهه زیبائی مردم امروز

-۸۵-

نوشته : نوراله لارودی

خورشید بی غروب

ـ دوستان عزیز امر لازمی پیش آمده و باید در شورای عالی کشور شرکت کنم . چون درین جلسه وزیر دربار هم حضور خواهد داشت واز طرفی علاقه دارم شخصاً در جلسهٔ بعدی انجمن حضور داشته باشم لذا خواهش دارم موافقت فرمائید جلسهٔ آینده را بعصر امروز موکول کنیم .

حضار موافقت خودرا بعرض سلطان رسانیدند . شاه از جابرخاست و ضمن اینکه با سر از اعضای انجمن تودیع مینمود از تالار خارج شد و احمد سهلی نیز در دنبال امیر براه افتاد .

فصل هشتم

تعهد خوارزمشاه

مقارن ساعت پنج عصر جلسهٔ انجمن پادشاهی باحضور خوارزمشاه واحمد سهلی وکلیهٔ اعضای انجمن تشکیل یافت . بعداز رسمی‌شدن جلسه ابوعلی سینا باکسب اجازه ازریاست انجمن وموافقت استادابوالخیر برخاست وچنین گفت :

ـشهریار دانش‌پرور خوارزم بخوبی آگاهند که شرط اصلی‌اشتغال بحرفهٔ پزشکی داشتن تخصص و مطالعهٔ کامل و تجربیات لازمه درین رشته است .

خوارزمشاه سخن بوعلی راقطع کرد و درحالی که تبسمی زیر لبانش دیده میشد گفت :

ـولازمهٔ مطالعات وتجربیات عمیق هم داشتن سن کافیست .اینطور نیست ؟

بوعلی که متوجه کنایهٔ لطیف سلطان دربارهٔ خودشده بود بلافاصله

-۸۶-

جواب داد:

ـجزدرمواردامستثنائی که‌بسیارنادراست.

استاد ابوالخیر در تعقیب اظهاربوعلی گفت:

ـشهریار بزرگوار باید مطمئن باشندکه وجود اینجوان دانشمند از موارد استثنائی خلقت است . همهٔ ماقبول داریم که خداوند استعداد وهوش وحافظه وجوهری مافوق ظرفیت مغز ابناء بشر باین مرد عجیب ارزانی داشته است .

بوعلی سری باحترام فرودآورده گفت:

ـاستادعزیز بااین تحسین مبالغه‌آمیز شرمسارم نفرمائید . من شایستهٔ چنین تمجیدی نیستم .

ـهستی فرزند . هستی . فضل ودانش‌تو ـ هوش خارق‌العاده تودر این‌سن‌وسال از عجایب کارهای آفرینش است . بهترین نمونهٔ نبوغ‌تو دوفقره مداوای عجیب اخیر است که در شفاخانه انجام شده .

ابوسهل طبیب درتائید اظهارات استاد بزرك ابوالخیر گفت:

ـمن بااعتماد کامل میگویم تازه این تعریف استاددون‌شان‌تست. توباعث افتخار جامعهٔ پزشکی هستی و من که ابوسهل طبیب هستم با اطمینان کامل باین حقیقت اعتراف دارم وتمام دانشمندان این عصر در برابر مقام بلند علمی ودانش و مهارت تودر فن پزشکی سرتعظیم فرود می‌آورند .

ضمن‌تائیداعضای انجمن بوعلی کرنشی کرد وگفت:

ـباعرض امتنان از اینهمه بزرگواری اجازه میخواهم مطلب مهمی رابعرض برسانم .

سلطان گفت:

ـبفرمائید . منظورم شوخی بود . من به‌تمام مطالبی که استادان گفتند اعتراف دارم .

بوعلی بحال کرنش سری فرود آورد و ادامه داد:

ـمیخواستم بعرض برسانم افرادی که تنها از نظر مادی باین‌حرفهٔ مقدس اشتغال میورزند خطرناکترین دشمنان جامعه محسوب میشوند. اینگروه ابتدا باتهیهٔ یك اجازه‌نامهٔ پزشکی اختیارجان و مال مردم را

-۸۷-

بدست میگیرند وبعدبعناوین گوناگون بخصوص ارعاب بیماران دردمند وپریشان سوء استفاده واخاذی میکنند وبطوریکه می‌بینیم متاسفانه در این‌شهر عده‌ای بدون داشتن استحقاق وصلاحیت و هرگونه اطلاعـات علمی وطبی، این رشته را وسیلهٔ گردآوردن سیم‌وزر وفراهم ساختن ملك ومال قرارداده‌اند کمااینکه چندروز پیش بموردی برخوردم که اگر یکساعت تاخیر میشد موجودی براثر جهل وعدم اطلاع پزشك معالج تلف شده بود. بنابراین بسیار بموقع خواهد بود که تجدید نظری در صلاحیت پزشکان این شهر برای ادامه کارشان بشود وافراد شیادی که‌بخلاف‌حق باین حرفهٔ مقدس اشتغال دارند از طبابت ممنوع گردند. اگر این پیشنهاد مورد توجه وتائید انجمن قرارگیرد ممکنست هیئتی متشکل از پزشکان آزموده ومورد اعتماد باین موضوع رسیدگی کند تا دست شیادان وطراران از اینکار کوتاه شود واز اتلاف نفوس بیگناه که‌اغلب قربانی نادانی این سوداگران پزشك نماهستند جلوگیری بعمل آید.

درمورد تهیه وتقدیم آثار علمی ـ چاکر بانهایت افتخار بعرض میرسانم که مجموعهٔ مفصلی درطب در دست تالیف دارم که قسمت اول آن خاتمه یافته واکنون به‌پیشگاه مبارك تقدیم میگردد . نام این کتاب که‌باکمال دقت وآخرین تحقیقات تالیف شده «قانون» است . دراین مجموعه که جمعا از پنج کتاب تشکیل میشود تمام مسائل ومطالب‌مربوط به‌طب راموردبحث وتشریح قرارداده‌ام . کتاب اول مربوط‌است بتعریف علم طب و تشریح مفصل بدن انسان ـ کتاب دوم تعریف انواع داروهاو عناصریست که داروهای طبی از آنها استخراج‌میشود ودراین بخش ۷۸۵نوع نباتات وگیاهان داروئی و موارد استعمال آنها در داروسازی مورد بحث قرار گرفته است . در کتاب‌سوم‌کلیه بیماریهای بومی‌خوارزم باعلائم وآثار وعواقب‌آنها دربدن انسان تشریح شده ـ کتاب چهارم مربوط‌است به‌تمام بیماریهای شناخته شده‌تاعصر حاضرو کتاب پنجم راجع بداروسازی وترکیب داروها و خواص آنها میباشد . تنها توضیحی که‌دربارهٔاین مجموعه میتوانم بعرض برسانم اینست که پس‌از تکمیل وانتشار «قانون» تمام زحمات پزشکان جهت تشخیص بیماریها و موارد

جدول کلمات متقاطع شماره ۱۹۰۴

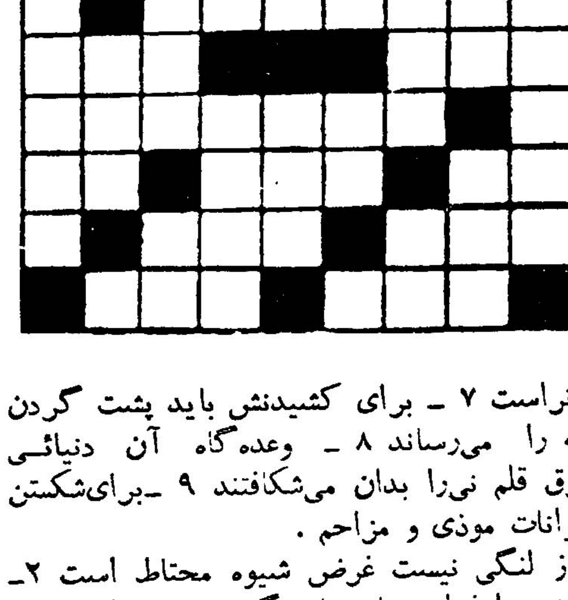

افقی : ۱ـنصفی از نیم ـ برای‌ازبین بردن می‌کنند ۲ ـ قورباغه‌زرگرزرینش رابکردن داشت ـ شطرنج باز معروف فرانسوی که کتابی نیزدراین باره دارد ۳ـ ناخن چهارپا ـ مادر باران ـ زودتر ازخیلی ها آشنا میشود۴ـجزیره‌ای در اقیانوسیه ۵ ـ دیوانش درآشفتگی معروف است ـضمیر متصل ـ ۶حریفی که طبعا برای جنگیدن آماده‌تراست ۷ ـ برای کشیدنش باید پشت گردن ایستاد ـ قایـق ـ فاصله را میرساند ۸ ـ وعده‌گاه آن دنیائـی نیکوکاران این دنیا ـ فرق قلم نی‌را بدان می‌شکافتند ۹ ـبرای‌شکستن کلام بکارمیاید ـ از حیوانات موذی و مزاحم .

عمودی :۱ـصحبت از لنگی نیست غرض شیوه محتاط است ۲ـ از اسباب سواری ـزمردینش را فراش بادصبا میگسترد ۳ـ از مرغان شناگر ـ کار جهان چنان نباید گرفت ـ بچه شیرخواراستادانه تر میزند ۴ـ بندگان خدا غیر ازخواص ـ پدرتازی ۵ـ در شب عید باکهنه آن صفا نباشد ـ گیسو ۶ ـ رودی در اروپا ـ از شعرای ایران ۷ـبیکاره و بیعرضه ـ از کشورهای عربی ـ پرنرم دارد ۸ ـ جزیره‌ای درمدیترانه‌ـ هم به‌محصول میرسد هم به‌دل ودین ۹ ـ معلق.

حل جدول شماره ۱۹۰۲

افقی :۱ـاستنطاق۲ـ دمی ـ جك ـ زن ۳ ـفن‌ـمیرو ٤ـتبار‌ـ آشی۵ـنقیر ـ منال ۶ـامن ـ استر۷ـ هملت‌ـ دل۸ ـاه ـ وك ـبنك ۹ـمارچوبه ،

عمودی:۱ـصدف ـ ناکام ۲ ـ منتقم ـها۳ـ ای ـ بینه ٤ ـمار‌ـ موج ۵ـ تجیر ـ الگو ۶ ـ نکر ـ مست ۷ ـ وانت ـ به۸ـ از ـشاردن۹ـ قندیل‌ـلگد.

تفسیر های مهم مطبوعات جهان

۲ـ وحدت اروپای غربی کابوس خروشچف است

فقر اقتصادی

خروشچف در داخل بااین مسائل روبرواست :

دویست و چهارده میلیون مردمی که نیم بیشتر آنها در کشت زارها کارمی‌کنند و اغلب در اثر سهل انگاری آنها مواد غذائی به‌قدر کفایت تولید نمی‌شود . کارگر متخصص در روسیه کم است . از اینرو تولیدات صنعتی در این کشور چندان زیاد نیست .

قدرت نظامی روس ها به اوج‌خود رسیده‌است و به‌استثناء نیرو های زمینی دیگر جائی برای افزایش ندارد. نیروهای زمینی روسیه که اکنون از ۶۰۰٫۰۰۰ تا ۳ سرباز تشکیل می‌شود می‌تواند به بیش از این حد افزایش یابد . ولی هزینه تسلیحاتی روس‌ها کمسالیانه ۵۰ میلیارد دلار است (بیست و دو درصد بودجه دفاعی)و بیشتر به سلاح‌های مادی و موشک‌ها و مهمات دیگر اختصاص داده شده است در آینده جای افزایش کمی را دارد. صنعت روسیه درحال پیشرفت‌است، اما این پیشرفت بیشتر درزمینه تسلیحاتی و توسعه صنایع سنگین صورت گرفته است . زندگی در روسیه در سطح پائین قرار دارد . شاه راه‌های حمل و نقل در این کشور کم است . خانه ، پوشاك و بیشتر کالاهای مصرفی در مقایسه باغرب از نظر مرغوبیت پست‌تر و از نظر قیمت گران تر هستند ، ودر پشت سرخروشچف چین سرخ قراردارد که بی‌اندازه فقیر استو وضع آن غیر قابل پیشگوئی‌است.

اینها عواملی هستند که‌خروشچف را دچار هراس کرده‌اند .

خروشچف برای جلوگیری از تحقق این عوامل ، میکوشد تاملل اروپای غربی را برعلیه یکدیگر تحریك کند و آنهارا بجان هم بیاندازد . وبدین طریق سازمان‌پیمان اتلانتیك شمالی را تجزیه نموده سبب عقب‌نشینی نیروهای امریکائی از اروپا گردد. ولی از قراین‌چنین برمی‌آید که خروشچف هرگز به این هدف نخواهد رسید . زیرا هم اکنون قوای نیرومند اروپائی درحال ایجاد موقعیتی هستند که خروشچف را ا زاین هدف دور خواهد کرد. ملت‌های اروپای غربی ، دراین‌زمان، بجای تجزیه شدن بهم نزدیکتر می‌شوند . تشکیل بازار مشترك شش ملت فرانسه ، آلمان غربی، ایتالیا هلند ، بلژیك ولوکزامبورك و ایجاد سازمان همکاری تجارت آزاد اروپا که هفت ملت انگلیس، نروژ ، سوئد ،دانمارك ، سوئیس ، اطریش و پرتقال عضو آن هستند، نمودار این امر است .

اکنون این دو گروه‌بسوی‌تشکیل یك سازمان بزرك واحدپیش‌میروند. بازار مشترك حتی سریع‌تر ازآنچه که حامیان آن فکر میکردند ، توسعه یافته است . صنایع ملی در قاره اروپا ترقی کرده‌است . و این ترقی آن اندازه سریع است که دیوار نرخ‌هارا فرومی‌ریزد ، و انگلیس را ناگزیر می‌سازد که در فکر پیوستن به‌بازار مشترك‌باشد . این تصمیم انگلیس‌درمرا کزسیاسی بصورت یك نقطه تحول تاریخی‌تلقی می‌شود .

تغییری درسیاست انگلیس

در گذشته‌سیاست انگلیس‌براصل برکناری از قاره اروپا استوار بوده. و هدف آن تجزیه قاره اروپا واعمال نفوذ در این منطقه وتسلط برآن بوده‌است . اما هنگامی که انگلیس به‌بازار مشترك به‌پیوندد،این‌سیاست تجزیه طلبی دیرینه از میان‌میرود، و از آن پس این کشور بجای‌اینکه عامل تجزیه کننده‌ای باشد ،بخشی از قاره اروپا خواهد بود .پابپای انگلیس ،نروژ ودانمارك نیز مصمم به‌پیوستن به‌بازار مشترك هستند . بدین طریق تا این زمان ، تنها ایرلند است که تمایلی به‌پیوستن به‌بازار مشترك از خودنشان‌نداده است . ملت های دیگر نیز درپی راه‌هائی هستند که‌توسط‌آن‌همکاری نزدیکتری بابازار مشترك خواهند داشت نتیجه این همکاری ،اتحاد اقتصادی بزرگترین کشور های اروپائی است .

تازمانی که ملت‌های اروپای‌غربی اقتصادیات خودرا توسعه داده‌وبازار های خودرا وسیع‌ترمیکنند وصنایع خودرا گسترش میدهند ، بسرعت به‌پیش میروند .

مسائل سیاسی دراین زمان‌کمتر مورد توجه‌قرار گرفته است .

در حال حاضر نشانه‌ای از یك «اتحادیه دولت‌های اروپائی »که در زمینه سیاست خارجی ودفاع‌زیرنظر یك حکومت مشترك اداره شود ، در دست نیست .

باوجود این ،بیشتر اختلافات ملت‌های اروپای غربی براثرمشورت وهمکاری نزدیك از میان رفته‌است. و یك اسکلت همکاری سیاسی در حال شکل گرفتن است .

دراروپای غربی تمایل به‌افزایش همکاری نظامی از زمانی بیشترشده است که ،روسیه به‌نیروهای خود افزوده و دامنه تهدیدات خود را وسیع‌تر کرده‌است .

خروشچف اکنون می‌بیند که سپاهیان آلمان در انگلیس وفرانسه (کشورهائی که آلمان چند سال پیش باآنها می‌جنگید) تحت تعلیم قرار گرفته‌اند ، و سپاهیان‌فرانسه و انگلیس نیز درخاك آلمان(نه بصورت نیروهای اشغال کننده ، بلکه نیروهای متفق)مستقرشده‌اند. نیروهای امریکا و پایگاه های‌آن درهمه این کشور ها گسترش‌یافته است .و نشانه‌ای در دست نیست که امریکائی ها بخواهند سربازان خود رابه امریکا باز گردانند .

فرصت ازدست رفته

هنگامیکه که روسیه د راواخر جنك جهانی دوم تصمیم به‌اشغال اروپا گرفت ،بنظر می‌آمد که فرصت‌های بسیار مناسبی در اختیار دارد . در آن زمان اروپا از نظر اقتصادی به‌زانودرآمده بود . وجنك صنایع اورا درهم شکسته بود . زندگی مردم اروپا در سطح پائینی قرارداشت و عدم رضایت گسترش یافته بود . پس از آن اروپا تقسیم شد . و براثرخصومت های دیرینه میان ملت‌های اروپا ،شکاف عظیمی بوجودآمد.اختلاف‌آلمان و فرانسه شدت‌گرفت. وبراثرآن‌فکرغیرقابل تصور وحدت سیاسی‌اروپاخودنمائی، کرد . چنین بنظر میرسید که انگلیس تصمیم به‌برکناری از قاره اروپا ،و دنبال کردن‌خط‌مشی‌سیاسی همیشگی خودرا دارد . چنین بنظر می‌رسید که‌کشورهای‌متحده‌امریکا بسوی مرزهای خودباز می‌گردد و اروپا را بحال خود می‌گذارد .

از نقطه نظر سیاسی ، اروپادرحال تخمیر بود . صرفنظر از طغیان‌مردم ناراضی ،موج کمونیزم سراسرقاره اروپا را فراگرفته بود و دولت های اروپائی را مورد تهدید قرارمی‌داد حتی کمونیست ها دولت‌های فرانسه و ایتالیا را تهدید به‌اشغال کردند.

در قلب اروپا ، آلمان از پادر آمده می‌توانست میوه رسیده‌ای درکام کمونیست ها باشد .

زوال کمونیزم

امروز ، همه آن عوامل دگر گون شده‌اند .

اقتصاد اروپای غربی بطورشگفت انگیزی پیش رفته است . شش‌ملت عضو بازار مشترك میان سال های ۶۰ـ۱۹۵۰ تولیدات صنعتی خودرا به‌بیش از دوبرابر افزایش داده‌اند. زندگی مردم دراروپای غربی به سطحی رسیده که هرگز تصورآن نمیرفته است . سطح زندگی اروپای غربی بحدی ترقی کرده‌است که به پای امریکا رسیده و باهیچ یك از کشورهای کمونیست قابل مقایسه نیست .کمونیزم ، بصورت‌یك‌تهدید سیاسی ، دیگر دراروپای غربی‌مرده است. حزب بزرك کمونیست ایتالیا نیم میلیون عضو خودرا ازدست‌داده، و حزب کمونیست فرانسه که‌روزی یك میلیون عضو داشت وبزرگترین حزب کمونیست قاره اروپا بود ، اکنون به‌دویست هزار تن کاهش یافته است . آلمان غربی که در پایان جنك ازپادرآمده بود ،اکنون پس از امریکا بزرگترین قدرت اقتصادی جهان‌است . این کشور عظمت دیرینه را بدست آورده،سپاه خودرا بسیج کرده‌است و یکی از متفقین نیرومند غرب به‌شمارمیرود. این ، کشورهای طرفدار خروشچف اندکه در این زمان بادوهیولای پراکندگی و ضعف روبرو هستند . واین کرملین است (نه‌غرب) که باید از آینده بترسد :

خروشچف بخوبی میداند چنانچه برد بزودی حاصل نشود ، هرگز حاصل نخواهد شد .

از اینرو او نهایت تلاش رابکار می‌برد و به‌فشار خود می‌افزاید . آیا این بدان‌معنی‌است که‌خروشچف بخاطر بدست آوردن یك پیروزی فوری دست بیك جنك اتمی‌خواهد زد ونومیدانه در یك قمار بزرك شرکت خواهد کرد ؟

مقامات رسمی غرب در این باره تردید دارند .زیرا در برابر راهی که به‌پیروزی فوری شوروی ختم می‌شود ، همیشه قدرت اتمی‌کشور های متحده امریکا ایستاده است .

و مشکل است که خروشچف بادر نظر گرفتن این قدرت آماده برای جنك باشد .

خروشچف در وضع کنونی‌برای رسیدن به‌هدف خود راه دیگری را انتخاب کرده‌است . او مصمم است از راه تمدید و ایجاد آشوب و غوغا ،بدون جنك و خون‌ریزی ، مقاصد خودرا عملی سازد . و بدین طریق موقعیت آینده روسیه راحفظ کند خروشچف انتظار دارد همه چیزهائی را که میخواهد ،بدین طریق بدست آورد .

خطر وقتی است ، که خروشچف خودرا متقاعد کند که غرب‌نخواهد جنگید .توجه باین خطر سبب گردیده که غرب سیاست خود را درمورد برلین برپایه مقاومت و پایداری استوار سازد .هدف غرب اینست :خروشچفی که از آینده می‌ترسد ، باید از حال نیز بترسد . .بدین طریق این‌اندازه دور نخواهد رفت و از تهدید و گزافه‌گوئی دست‌خواهد کشید .

از : نیوزاندورلدپورتز

از: تایم

خطرات انفجار های اتمی

فرق بین انفجار درفضای باز و انفجار در زیر زمین

از موقع‌کشف‌نیروی‌اتم دانشمندان در سراسر جهان از نتایج خطرناك بارانهای‌اتمی‌که‌متوجه‌نسل های‌کنونی و آینده بشر میگردد اظهار نگرانی شدید نموده اند . باران اتمی ذرات ناپیدائی است که براثر انفجار های اتمی بوجود میآیدو هر قدرانفجارات اتمی توسعه پیدا کند مقدار تشعشع های اتمی در فضا نیز بیشتر خواهد شد و اگر جلوی آن گرفته نشود خطرات ناشی از آن شدیدتر خواهد گردید .

اگر چه در میان دانشمندان چند سال است که در باره خطرات ناشی ازتشعشع های اتمی اتفاق نظرموجود میباشد ولی تا چند سال پیش بین آنها در مورد اینکه چه مقدار تشعشع متضمن خطر بیولوژیکی میباشد ـ اختلاف نظر وجود داشت ـ اما اکنون این اختلاف نظر مرتفع شده و همه علما عقیده دارند که حتی مقداری کوچك از تشعشع اتمی نیز برای حیات انسان متضمن خطر است در امریکا کارگرانی که در کارخانجات اتمی کار میکنند فیلمهائی همیشه همراه دارند که در آن مقدار تشعشع اتمی در سال نقش می بندد . اگر این مقدار از حد معین تجاوز کند به کارگر اجازه نمیدهد در محلی که مواد اتمی داشته باشد کار نماید و برای حفظ تندرستی و سلامت وی کار او را عوض میکنند .

اکنون باانفجار هائی‌که‌از سرگرفته شده مقدار بارانهای اتمی افزایش یافته و حیات‌جنین یعنی حیات نسل های آینده در هر نقطه جهان را که در معرض باد های حامل باران‌اتمی قرار میگیرند بمخاطره انداخته است این خطر تنها متوجه مردم نیست‌بلکه آب و مواد غذائی را نیز آلوده و مسموم میکنند .

تنها یك تکه بزرگ از باران اتمی قادر است بیماری ناشی از تشعشع ایجاد کند و موجب کوتاهی عمر ـ شخص آسیب دیده گردد . تکه های کوچك نیز وقتی که در طول مدت جمع شدند به تن انسان به ترتیب فوق لطمه وارد خواهند نمود .

بهمین جهت است که دانشمندان جهان فریاد اعتراض بر علیه آزمایش های اتمی در فضای باز بلند کرده‌اند زیرا میدانند که هر انفجاری موجب افزایش رادیو اکتیو خواهد شد و حیات نسل های کنونی و آینده‌را بمخاطره خواهد انداخت .

در سال ۱۹۵۸ که شوروی بیست آزمایش اتمی انجام داد یك دانشمند روسی اظهار داشت که ادامه آزمایش اتمی مواد مسموم کننده ای در فضا بوجود خواهد آورد و موجب مرگ هفت میلیون نفر در هر نسل خواهد شد (هر نسل سی سال است) .

باوجود این حقایق وحشتناك ـ شوروی درهمین چند روز اخیر چهار بمب اتمی منفجر ساخته است بی آنکه توجه و اعتنائی به سرنوشت مردم داشته باشد . حالا دانشمندان باختری بیم دارند که مبادا شوروی در آخر کار بمب های بقول خود صد مگاتنی منفجر سازد و آنوقت به آزمایشهای خود خاتمه دهد . البته چنین انفجار میزان تشعشع اتمی‌را که آکنون نسل بشر در معرض خطر آن قرار گرفته است دو برابر خواهد نمود .

ما نمی‌فهمیم چرا شوروی به‌چنین کار خطرناکی بر علیه نسل های‌آینده متشبث شده است . امریکا میگوید در مقابل شروع مجددآزمایش‌ازجانب شوروی چاره ای جز تجدید آزمایش ندارد و برای حفظ و حمایت خود و دنیای آزاد مجبورشده مجددا شروع به تولید سلاح های اتمی کند . امریکائیها سعی مینمایند که بمب ـ هائی بسازند که باران اتمی ایجاد نکند یعنی‌بمب خالص و عاری ازمواد مسموم کننده باشد. امریکا به‌جهانیان قول داده که آزمایشهای اتمی را در زیر زمین و در آزمایشگاهها انجام دهد تا باران آتمی از آنها بوجود نیاید . این نوع آزمایشها از لحاظ علمی اهمیت فراوانی دارند ونتایج و فواید علمی آن برفواید نظامی ـ خواهد چربید . از این نوع آزمایش هاست که طریقه کشف منابع فراوان آب بدست خواهد آمد و میزان ـ مقاومت فلزات و مواد مختلف در مقابل فشار و حرارت معلوم خواهد گردید .

باید توجه داشت که بین انفجاری که در فضای باز صورت میگیرد و هوا را آلوده میسازد و مردم را در معرض خطر قرار میدهد و انفجاری که بدون ایجاد بارانهای‌اتمی در زیر زمین و یا لابراتوار انجام میگیرد فرق فاحشی وجود دارد همه مردم جهان مخصوصا مردم شوروی باید باین فرق فاحش توجه کافی مبذول دارند .

طریقه جدید فرار از آلمان شرقی

یك‌جوان ۲۳ ساله‌از اهالی آلمان شرقی اخیرا بطرز جالبی از مرزآلمان شرقی فرار کردوبآلمان غربی‌پناهنده گردید . وی بااتوموبیل خود بسرعت بطرف‌دروازه براندنبورك که‌مرز آلمان شرقی و غربی میباشد راند ودرهمان حال سیم‌های خاردار مرزی‌را ویران وخودرا باین طریق خطرناك بآلمان غربی رسانید.این‌محل تنها منطقه‌ای بود که مانع بتونی نداشتو فقط حایل آن‌سیم خاردار بود .

جوان مزبور ازتاریکی شب استفاده کردو باچنان سرعتی فرار نمود که پلیس آلمان شرقی نتوانست جلوی‌او را بگیرد .

دراین عکس شما اتوموبیلی راکه باآن جوان مزبور فرار نموده ودروازه براندنبورك را ملاحظه میکنید .

شرقی و غربی میباشد راند ودرهمان حال سیم‌های خاردار مرزی‌را ویران وخودرا باین طریق خطرناك بآلمان غربی رسانید.این‌محل تنها منطقه‌ای

اتومبیل هائی که با باطری سیلور کلورایدمجهزند

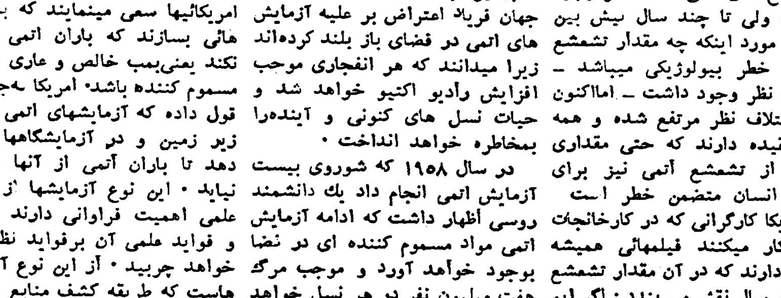

... هنوز براه خود ادامه میدهند

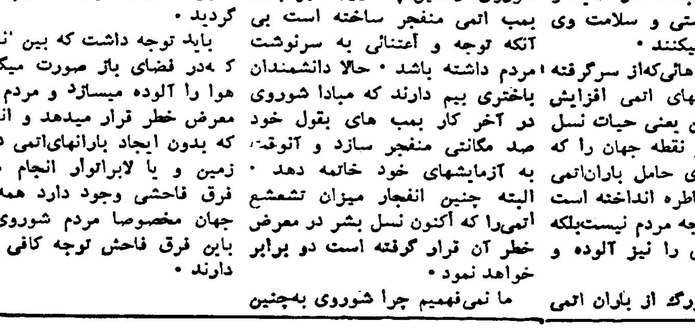

درحالیکه دیگران از رفتن باز مانده اند

باطری سیلور کلورایدقوی ترین وپردوام ترین باطری جهان شناخته شده‌است تضمین هر باطری سیلورکلورایدکه فروخته‌میشود متکی به حسن سلیقه وشهرت سازنده آن‌که رهبرسازندگان باطری دنیا است‌میباشد.

Silver Chloride

نماینده انحصاری شرکت سهامی سیبار خیابان‌سعدی تلفن ۳۰۵۳۸٤/۵/۶

در شهرستانها به نمایندگان این شرکت مراجعه فرمائید .

آ ـ ۱۹۸۰٤

فیات ۱۱۰۰ دولوکس

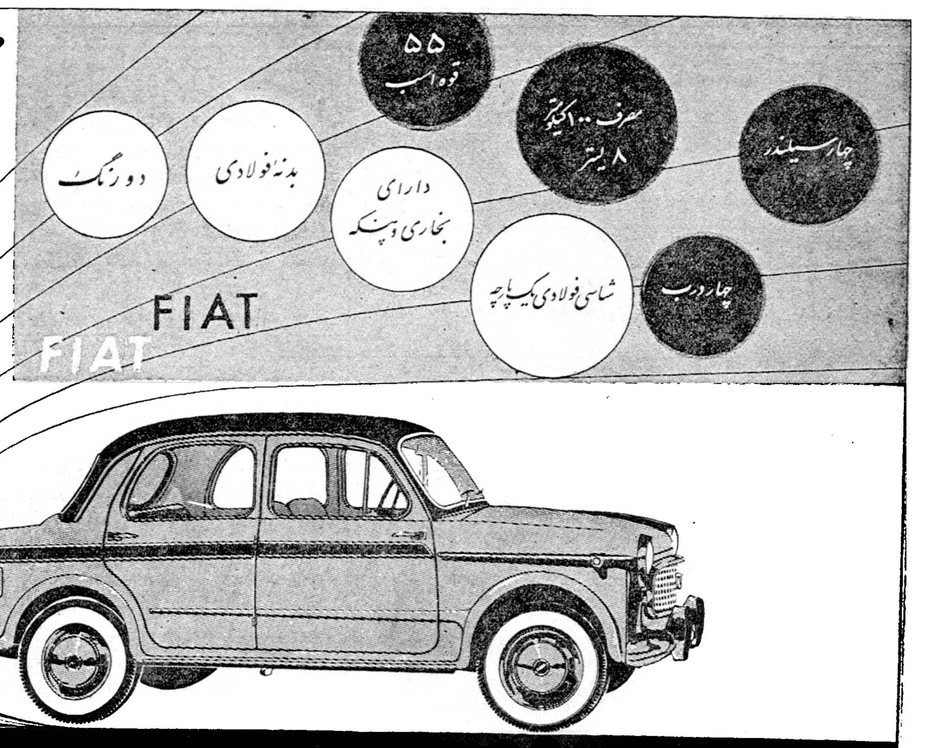

گردونه

نمایشگاه فیات :

دروازه دولت ساختمان فیات تلفن ۳۳۶٤۰ ـ ۳۸۶۳۷ ـ ۳۸۶۳۸

فیات از هر اتومبیل دیگری تندتر میرود

اجتماعی

گفتگوی تلفنی مردم

به تلفن شماره ۳۰۰۱۰

همه روزه بعد از ظهر ها غیر از روز های تعطیل از ساعت ٦ تا ۷٫۳۰ تلفن کنید و با ما مشکلات ودرد دلهای خود را در میان بگذارید ما حرفهای شما را در همین ستون بگوش مسئولین امور میرسانیم

امان از بوی این نسیم بهشتی !

*بنویسید آقاباعجله هم بنویسید ،میترسم فراموشم بشود باین آقایان ماموران مبارزه بامواد مخدره بگوئید ،در خیابان دلگشا جنب کوچه اکبری نژاد،مغازه ساعت سازی بی‌نام ونشان! محل وپاتوق یکمشت تریاکی شده که درساعات مختلف روزو شب ،این جمع بکشیدن تریاك و کسب نشئه مشغولند .متاسفانه اطاق مسکونی حقیر ! در طبقه فوقانی این مغازه واقع شده تصور کنید بوی این تریاك چه بروزگار من وخانوادام می‌آورد ، این نسیم بهشتی !برای‌من واهل وعیالم ازبوی زهرمار -جانگزاتر است .از قول من بمامووران اداره نظارت برمواد مخدره وزارت بهداری بگوئید اگر میخواهید مبارزه کنید، راهش اینست که من نشان میدهم ،دراینمورد یکبار هم بکلانتری محل شکایت کردام اما هنوز بورا حس میکنم !ازشما خواهش میکنم‌بادرج آنچه گفتم این بساط رابرچینید ومن وخانوادام را از بوی خفقان آور دودتریاك رهائی بخشید .

م-طاهری

مسئول این مزاحمتها کیست؟

*کوچه بوستان درخیابان جابری شش‌متر بیشتر عرضش نیست هرشب در اوایل شب یك کامیون یخ‌کشی سراین کوچه توقف میکند وراه عبور مردم را بند می‌آورد حالا اگر همینقدر مزاحم میشد حرفی‌نبود.ساعت۳بعدازنیمه‌شب بایك‌صدای‌وحشتناك راه میافتد ومردم را از خواب خوش بیدار میکند ، مسئول اینگونه مزاحمتها کیست ؟اقدام کند.

جلال جهانمیر

حالاکه حقوق‌استادان زیاد شده . . .

*وکالت دارم از طرف یك کارمند بازنشسته دانشگاه کمزن مسنی است بشماتلفن کنم وبگویم ، حالاکه حقوق یك استادرابه ٤هزار تومان رسانده‌اند خوبست برای منهم که سالها دردانشگاه زحمت‌کشیده‌ام وفعلا ۱٤۳تومان حقوق میگیرم فکری کنند این ۱٤۲تومان پول اجاره یك اطاق در یك گوشه از این شهر نمیشود !

بانو ربابه پورعبدالرحیم

رقاصه‌های‌خارجی را بیرون کنید

* یکروز از طرف دولت دستوری صادرشد که‌رقاصه های خارجی باید دست‌از خالی‌کردن جیب ملت ایران بردارند و به ممالك خودبروند ، این‌دستور مردم‌را خوشحال کرد چون ما علاقه بمملکت‌خود داریم و نمیخواهیم ازاینراه پول مملکت خارج شود .ولی متاسفانه هر شب در روزنامه ها اعلام میکنند که‌فلان دسته ارکستر خارجی درفلان کاباره برنامه اجرا میکنند .گویا دستور دولت اجرا نمیشود وکمافی‌السابق ارز مملکت توسط‌همین رقاصه ها بخارج میرود .

مهدی‌نواب‌پور

این خیابان را اسفالت کنید

* خیابان چهارده متری نارمك را مدت مدیدی است کنده‌اند و همینطور بدون اسفالت گذاشته‌اند راه عبور مردم بسته شده .ترا بخدا از شهرداری نارمك بخواهید این خیابان را اسفالت کند.

ماشاءاله ندیری

نه زنگی زنك نه رومی روم

* بنده کارمند شرکت تلفن هستم ، کارمندان شرکت تلفن نه زنگی زنك هستند نه رومی روم ! مقصودم اینست وقتی ازکارمندان دولت چیزی کسر میشود ، مارا کارمند دولت بحساب می‌آورند ،اماوقتی صحبت‌از اضافه‌کار ومزایای دیگرمیشودما را بکارمندی دولت قبول ندارند .

از اول سال۳۹ کلیه کارمندان دولت حداقل حقوقشان ٤۰۰ تومان شده اما شرکت تلفن این موضوع رادرباره عده‌زیادی از کارمندان خود که حقوقشان کمتر از ٤۰۰ تومان است رعایت نمیکند .

عبداله عبدی

قابل توجه وزیر دادگستری

* قرار بود بدستور آقای وزیر دادگستری کرایه خانه ها ارزان شود، من‌از طرف کلیه‌اجاره نشین‌ها ازآقای وزیردادگستری تقاضا دارم به‌آنچه خود وعده‌داده‌اند عمل کنند و بسیاری از مردم این شهر راتا آخر عمر سپاسگزار خود نمایند.

محمد علی آزادی

فکر بکر بدهکار شهرداری !

* زمینی‌در داودیه دارم‌که شهرداری عوارض آنرا مطالبه میکندو چون مقدارآن زیاد است ومن نمیتوانم همه را یکمرتبه بپردازم متمنی است شهرداری بحال من فکری کند و یکمقدار آنرا نقد،بقیه رابه اقساط وصول نماید.

اینکار دو حسن‌دارد یکی اینکه شهرداری بعوارض خود رسیده ودیگری اینکه من میتوانم بدهی خود را بپردازم !

ذبیح‌اله شقاقی

در بخش ۱۳

حفاری خیابانها مرتب نمیشود

کوچه ها وخیابان ها تاریك است

در انجمن های محلی شهر

انجمن محلی شمال بهار (عباس آباد)

خیابان سینا شبها تاریك است

جلسه هفتگی انجمن محلی شمال خیابان بهار (عباس آباد)بریاست تیمسار سرتیپ حکیمی و باحضور تیمسار سرتیپ دکتر شایانفر ، تیمسار سرتیپ دبیر ، سرکار سرهنك اسفندیاری ، سرکار سرهنك اخگر و آقایان آرام - مرعشی - و عیلامی و چند نفر از معتمدین محل در منزل آقای‌افشار تشکیل گردید.

تیمسار سرتیپ حکیمی نامه های رسیده را قرائت و اضافه کرد که دستور وزارت فرهنك درباره اجاره محل جدید دبیرستان دکترمحمود شیمی را بمدیر دبیرستان داده و قرار است با مالك آن آقای حشمتی مذاکره و نسبت به اجاره محل اقدام نمایند .

عده‌ای از اهالی نسبت بتاریکی خیابان خاکی سینا و نبودن‌اسفالت و آمدو رفت فوق‌العاده زیاداتومبیل ها بانجمن شکایت نموده و تقاضا کردند برای جلوگیری از هر پیش آمد سوئی هر چه زودتر اقدام‌شود.

در نتیجه فعالیت انجمن داروخانه دانشور در خیابان فرح بتصدی آقای دکتر دانشور افتتاح شد.

هیئت مدیره اتحادیه کارمندان دولت

بنا بدعوت اتحادیه کارمندان دون پایه و پیمانی و حکمی وروزمزد دولت و شهرداریها جلسه شورای نمایندگان وزارتخانه‌ها و ادارات و بنگاه‌های‌دولتی‌درمحل‌جدید اتحادیه واقع در خیابان قوام السلطنه مقابل سفارت مصر تشکیل گردید.

ابتدا آقای وزیری مسئول‌اتحادیه گزارش اقدامات اتحادیه را دراین چند سال در مورد لایحه تبدیل عنوان کارمندان غیر رسمی‌برسمی و لایحه جدید استخدام کشوری و اضافات کارمندان بیان داشت و گفت :

آقایان باید توجه داشته باشند که نظر بیست و پنج هزار نفر کارمند زن و فرزندانشان درمرکز و شهرستانها باقدامات این اتحادیه معطوف است‌ونباید کوچکترین‌تعلل و ضعف و سستی که بعمل آید هر یك از آقایان موجبات تضعیف‌شدن اتحادیه را فراهم نمایند بضرر۲۵۰ هزار نفر کارمند محروم تمام می شود .

سپس برای انتخاب هیئت مدیره رای گرفتند و آقایان نامبرده زیر انتخاب شدند :

۱- علی اصغر وزیری ۲ -قاسم ابوالفضلی ۳ - اثنی عشری ٤ - حسین امامی تهرانی ۵ -سقراطی ٦ - سرتیپ‌زاده ۷ - مهدی‌کرجی- ۸- یداله الماسی ۹ - علی اصغر شارمد ۱۰ - مهرتاش ۱۱ -بهراد بسمت‌اعضاءاصلی‌وآقایان‌برافروخته، منوچهر ناد ، سیگارودی ،یزدانی ، ناصر نیا ،مهدوی ، قدیری ،عباسی، بسمت اعضاء علی البدل . جلسه در ساعت ۹٫۵ بعد از ظهر ختم گردید.

بیمه اجباری

بقیه از صفحه ۸

امروز شرکت سهامی بیمه ایران شرکت مهم و معتبری‌است و بطوریکه اطلاع دارم کلیه معاملات را تا ۲٫۵۰۰٫۰۰۰ریال به حساب خود نگاه داشته و بیمه اتکائی نمیکند با اینکه به عقیده من این مبلغ خیلی زیاد وبی احتیاطی است‌ولی در هر صورت اینطور است واکثر معاملات شرکتهای بیمه داخلی هم‌کمتراز مبلغ۲٫۵۰۰٫۰۰۰ ریال است که آن شرکتها هم اگر عاقلانه عمل کنند کمتر از ۵۰۰٫۰۰۰ باید به حساب خود نگاه داشته و بقیه را بیمه اتکائی نمایند وبنابراین ارزی که شرکتهای داخلی برای بیمه اتکائی به‌خارجه میپردازند اگر بیمه اجباری باشد کمتر خواهد بود و اگر نباشد بیشتر باید بپردازند بنابراین از این نظر نفع کشوردر وجود بیمه اجباری است .

این مطالب برای هیئت مدیرهٔ شرکتهای داخلی روشن است معلوم نیست چرا اصرار در ازبین‌رفتن آن دارند ؟ این اصرار علت دارد چون حق‌العملی که امروز طبق تصویب نامه فوق شرکت سهامی بیمه ایران میپردازد و درسال ۱۳۱۵ عادلانه بود امروز برخلاف عدالت است‌و علت آن از این قرار است .

درسال ۱۳۱۵ حق‌العملی که بیمه ایران از بیمه‌گران اتکائی خود میگرفت چون شرکت جدید التاسیسی بود و آنیه آن معلوم نبود عبارت بود : در معاملات آتش سوزی ۳۵ در صد و در حمل ونقل ۳۲٫۲ در صد وباین علت هم حق‌العملی که در مقابل بیمه اجباری به شرکتهای دیگر میداد ۲۵ و ۲۰ درصد بود امروز حق العمل شرکت بیمه ایران باید در حدود ٤۸ و ۵۰ درصد باشد و حق‌است‌حق‌العملی‌راکه به شرکتهای دیگر میپردازد به‌همان‌تناسب سابق بالا برد بطوریکه تفاوت بین نرخ حق‌العمل دریافتی خود و حق العمل پرداختی در حدود ده الی دوازده درصد باشد در اینصورت هم بیمه ایران ۱۰ تا ۱۲ درصد نفع کرده و هم شرکتهای دیگر حق‌العمل عادلانه گرفته‌اند و هم کمتر ارز به خارجه انتقال پیدا کرده است .

دکتر - آ- آقایان

برای خاکبرداری وتسطیح اراضی

وسیله تراکتور های کاتر پیلار مجهز به کلنك به تلفن ٤٦۹۵۵ مراجعه فرمائید .

۱-۵ آ۱۷۶۰۲

آگهی حراج ۸٤۳٦

اداره حسابداری کل انتشارات و رادیو در حدود ده تن (۱۰) انواع کناره کاغذ های موجود در انبار کارپردازی خود را از طریق حراج بفروش میرساند داوطلبان شرکت در حراج می‌توانند با ملاحظه نمونه‌کاغذ ها در ساعت چهار بعد از ظهر روز ۲۷ شهریور ماه ۱۳٤۰ در محوطه اداره کل انتشارات و رادیو حضور یافته و در جلسه حراج مذکور که‌با حضور نمایندگان اداره کل اموال دولتی و این اداره و ارزیاب مربوطه تشکیل میشود شرکت فرمایند .

رئیس اداره حسابداری کل‌انتشارات ورادیو . امان‌الله مستوفی

۱-۲ آ۱۹۵۳۰

کرسی آزاد انجمنهای محلی

انجمنهای محلی تهران ازکرسی آزاد باشگاه اطلاعات استفاده میکنند

بدنبال تشکیل کرسی آزاد دانشجو و کرسی آزاد اصناف شورای انجمن های‌محلی نیزراسا درصدد استفاده ازکرسی آزاد اطلاعات‌برآمده وآقای رستگار رازی دبیر شورای عالی انجمن های محلی امروز گفت:

طبق طرحی که تهیه شده ابتدا شورای انجمن های محلی ومپس انجمن های محلی بنوبت از کرسی آزاداطلاعات برای بیان خواسته‌های خود استفاده خواهند کرد .

سرویس روابط عمومی و سرویس اجتماعی موسسه اطلاعات با علاقه کامل از پیشنهاد انجمن های محلی تهران برای استفاده از کرسی آزاد استقبال میکنند و در آینده نزدیکی‌کرسی آزاد انجمن های محلی تهران در باشگاه اطلاعات تشکیل میشود .

٤۳ کار گاه مورد بازدیدقرار گرفت

سخنگوی وزارت کار بخبرنگار ما اظهار داشت .

در هفته گذشته بازرسان اداره‌کل کار استان تهران از ٤۳ کارگاه بازدید بعمل آوردند .

چون نواقص موجود در ۱۷کارگاه تولید خطراتی برای کارگران می نمود برابر ماده ۵۰ قانون کارتقاضای توقیف آنها بعمل آمد ضمنا ازچهار کارگاه که بعلت نواقص دستگاهها تحت تعقیب قرار گرفته بودند چون وسایل کارخود را تبدیل به‌دستگاه های بی‌خطر نمودند رفع تعطیل بعمل آمد .

سخنگوی مذکور افزود که درسه کارگاه نیز کمیته حفاظت تشکیل گردید.

از۱۱۹٦ تقاضای گذر نامه با ۷۵۰تقاضا موافقت شد

بقرار اطلاع که‌از ابتدای تشکیل کمیسیون مخصوص صدور گذرنامه تاآول شهریور ماه (مدت‌پنجاه روز) جمعاًاز خروج ۱۱۲٫۱۱۵٫۵۰۰ ریال ارز از کشور جلوگیری بعمل آمده بدینمعنی که در اینمدت ۱۱۹٦ تقاضا بمنظور رفتن بخارج ازکشور بکمیسیون مزبور واصل شده است.

درکمیسیون مزبور با ۷۵۰ تقاضا موافقت گردیده و ٤٤٦ تقاضا بعلت عدم مجوز برای‌عزیمت بخارج‌از کشور رد‌شده است .

گزارش واصله حاکی‌است که‌از میان ۷۵۰ تقاضائی که مورد موافقت کمیسیون مزبور قرارگرفته فقط به ۲٦۷نفر ارزدولتی داده‌شد و ۱۰۸ نفر نیز بلیطهای‌خودرا‌ازخارج وباارزخارجی تهیه کرده‌اند ازطرف مقامات مسئول اقدامات اعضای این کمیسیون مورد تقدیر قرار گرفته است .

درکنگره رامسر عده‌ای ازپزشکان معروف جهان شرکت میکنند

امروزآقای فرهاد نیکوخواه سخنگوی بنیاد پهلوی وسرپرست دبیرخانه کنگره پزشکی رامسر بخبرنگار ما گفت روز یکشنبه ۱٦ مهرماه دهمین کنگره پزشکی رامسر در حضور علیاحضرت‌فرح پهلوی شه‌بانوی‌ایران گشایش‌خواهد یافت در این کنگره علاوه‌بر پزشکان و استادان ایرانی جمعی از معروفترین پروفسور های دنیا شرکت‌خواهند داشت پروفسور هانیکه در این کنگره شرکت‌مینمایند عبارتند از :

آقای پروفسورپالمر استاد دانشگاه فیلادلفیا از امریکا ، پروفسور کلارك استاد و کارشناس تغذیه ازانگلستان پروفسور دوبر ،استاد دانشگاه‌پاریس و متخصص‌دستگاه گوارش، پروفسور لژه استادو جراح معروف فرانسه ، پروفسور لونراستاد دانشگاه‌هایدلبرك پروفسور سینگر استاد دانشگاه وین از اطریش پروفسور مایر استاد دانشگاه از ژنو،پروفسوردسر استاد دانشگاه ژنو از ژنو

آگهی راجع به دادگاه بخش خوانسار

باستناد بند الف ماده اول قانون متمم سازمان دادگستری واصلاح قسمتی از لایحه قانون اصول تشکیلات دادگستری واستخدام قضات مصوب ۳۵٫٦۱۷ کمیسیون مشترك دادگستری مجلسین دادگاه‌بخش خوانسار از تاریخ اول مهرماه ٤۰ از سازمان قضائی وزارت دادگستری حذف میشود.

وزیر دادگستری

آ-۱۹۸۵۲ ۱-۳

ساعات بازدید از خزانه جواهرات

بمناسبت تغییر فصل بازدید از خزانه جواهرات از تاریخ اول مهرماه ۱۳٤۰ (۲۳سپتامبر ۱۹٦۱) روزهای یکشنبه وسه‌شنبه هرهفته غیراز ایام تعطیل از ساعت ۳تا٦ بعدازظهر خواهد بود.

بانك‌مرکزی‌ایران

۱-۳ آ-۱۹۸٦۰

آگهی ثبت کل

تعقیب آگهی شماره ۲۲۲٫۸۲٤ -۱۲٫۱٫۴۰ باطلاع عموم‌میرساند نظربخودداری روزنامه استخر از انتشار آگهیهای ثبت کازرون از این تاریخ طبق تصمیم اداره کل انتشارات ورادیو آگهیهای ثبت مذکوردر روزنامه اصلاحات ایران چاپ تهران درج وانتشار خواهد یافت علاقمندان بروزنامه نامبرده مراجعه وکسب اطلاع فرمایند.

مدیر کل ثبت. امین

آ-۱۹۸۵۸

دیگ زودپز

سیب

sEB «فرانسه»

ساخت بزرگترین کارخانه های اروپا

زیبا قابل‌اطمینان سبك

طرزاستفاده بسیارساده

شرکت مروا - ناصرخسرو

سرای برقی - تلفن ۵۰۵۰٤

محل فروش -فروشگاه بشارت

نادری پاساژ معتمد فروشگاه تخت‌طاوس

کوچه برلن -فروشگاه‌سینا-

اول‌خیابان‌منوچهری

برنامه سینماها

سینماهای درجه یك

سینما آسیا (تلفن۴۴۹۰۹)
قدرت جوانی - دوبله‌بفارسی- باشرکت پل‌نیومن -پیرآنجلی .شروع ۱۰٫۳۰ صبح - ۲-۵-۷-۹بعدازظهر

سینما امپایر (تلفن ۴۹۰۸۱-۶۷۲۵۳)
سریوزا (دوبله فارسی)باشرکت سرگی باندام چوك - ایرنیااسکوبترا شروع ۱۰٫۳۰ صبح ۲٫۳۰ - ٤٫۳۰ - ٦٫۳۰ - ۸٫۳۰ بعد از ظهر

سینماآریا «برنامه تراس وسالن» عفریت مرك (دوبله‌بفارسی)
شروع در سالن : ۱۰٫۳۰ صبح- ۲٫۳۰- ٤٫۳۰- ٦٫۳۰ بعدازظهر . شروع در تراس :۷٫۳۰ - ۹٫۳۰ بعد ازظهر .

سینما اسکار (تلفن ٤۵۷۹۷)
سرنوشت یك زن محصول شوروی دوبله بفارسی شروع ۱۰ صبح ۲-٤-٦-۸ بعد از ظهر

سینما برلیان (تلفن ۳۳۵۳۵)
دیمتریوس و گلادیاتورها -سینما- سکوپ - رنگی - دوبله بفارسی با شرکت ویکتورماتیور - سوزان‌هیوارد. شروع ۱۰ -۱۲ صبح - ۲-٤-٦-۸

سینما الهیا تلفن ۶۵۷۹۸
یکه بزن مونت کارلو رنگی دوبله بفارسی با شرکت ادی کنستانتین - ماریون میشل شروع ۱۰٫۳۰ صبح- ۲٫۳۰ - ٤٫۳۰- ٦٫۳۰ - ۸٫۳۰

سینما پارك (تلفن ۳۹٦۳۷)
اسب‌جادو (دوبله بفارسی) با شرکت مهیی‌پال- چتیرا شروع۱۰٫۳۰ صبح ۳-۵-۷-۹ بعد از ظهر

سینما تهران (تلفن ۳۸۱۶۵)
آس‌وپاس با شرکت ملك مطیعی- آرمان شروع ۱۰٫۳۰ صبح- ۲٫۳۰-۴٫۳۰-٦٫۳۰-۸٫۳۰ بعدازظهر (تراس) آ- ر-و پاس شروع : ۷٫۳۰-۹٫۳۰ بعد از ظهر

سینما زهره (تلفن۳۰٤۸۰۸)
دیمتریوس و گلادیاتورها -سینما- سکوپ - رنگی - دوبله بفارسی با شرکت ویکتورماتیور - سوزان‌هیوارد. شروع ۱۰٫۳۰ صبح- ۱۲٫۳۰- ۲٫۳۰- ٤٫۳۰-٦٫۳۰ بعد ازظهر . تراس ۷٫۳۰-۹٫۳۰ بعدازظهر .

سینما سیلوانا تلفن (۳۳۷۷۷)
آهنك دهکده -فارسی باشرکت مجید محسنی‌آذرشیوا شروع ۱۰٫۳۰ صبح ۲٫۳۰-٤٫۳۰- ٦٫۳۰ بعد ازظهر تراس ۸٫۳۰ بعد از ظهر

سینماکارون (تلفن ٤۰۰٦۵)
اسب‌جادو (دوبله بفارسی) با شرکت مهیی‌پال- چتیرا شروع ۳-۵ بعد از ظهر (تراس) اسـ ب‌جادو شروع۷٫۳۰ ۹٫۳۰ بعد از ظهر

سینما مراد (تلفن ۳۹٦۳۷)
اسب‌جادو (دوبله بفارسی) با شرکت مهیی‌پال- چتیرا شروع ۱۰ صبح-۲-٤وربع ٦٫۳۰-۸٫۳۰بعدازظهر

سینما البرز (تلفن ۳۳٤٤۰)
دشمن بزرك سینماسکوپ- دوبله بفارسی با شرکت ادی کنستانتین . شروع ۱۰ صبح -۱۲٫۳۰ -۲٫۳۰ - ٤٫۳۰-٦٫۳۰ بعد از ظهر . تابستانی ٦وسه‌ربع -۸وسه‌ربع بعد از ظهر .

سینما فوری تلفن ۳۷۸۹۳
کوزپشت‌نتردام سینماسکوپ‌رنگی دوبله بفارسی باشرکت آنتونی‌کوئین جینالولوبریجیدا شروع سانسها۳- ۵-۷-۹ بعد از ظهر

سینماهای درجه دو

سینما فردوسی (تلفن ۳۵۷۸٤)
عفریت مرك-دوبله بفارسی شروع ۱۰٫۳۰صبح ۲٫۳۰- ٤٫۳۰-٦٫۳۰ -۸٫۳۰بعداز ظهر .

سینما رویا (تلفن۳۰۳۲۹۹)
میخوای با من برقصی - رنگی ویستاویژن دوبله بفارسی با شرکت بریژیت‌باردو -هانری ویدال شروع ۹٫۳۰ -۱۱٫۳۰صبح ۱٫۳۰- ۳٫۳۰- ۵٫۳۰- ۸ بعداز ظهر .

سینمامشعل (تلفن۳۳۸۲٦)
حمله آتیلا سینماسکوپ رنگی - دوبله‌بفارسی باشرکت جك‌پالانس - جغ‌چندلر شروع ۱۰٫۳۰صبح -۲٫۳۰- ٤٫۳۰- ٦٫۳۰- ۸٫۳۰ بعد ازظهر .

تئاترها

تئاتر پارس (تلفن ۳۸۸۱۱)
کلاهبرداران باشرف (بانضمام کنسرت مانو آفت)شروع ۸٫۳۰بعد از ظهر .

جامعه باربد تلفن ۴۳۳٦۵
نمایشنامه : عشق هرگز نمیمیرد شروع ۸٫۳۰ بعد از ظهر

سینماهای درجه یك

سینما دیانا (تلفن ٤۲۰۱۰)
سالن - آس‌وپاس باشرکت‌ملك مطیعی -آرمان شروع ۱۰٫۳۰ صبح- ۲٫۳۰-٤٫۳۰-٦٫۳۰-۸٫۳۰ بعد از ظهر . تراس - سرنوشت یك زن دوبله بفارسی شروع ۷٫۳۰- ۹٫۳۰ بعد از ظهر .

سینما رادیوسیتی (تلفن ٤۳۳۲۰)
فریاد نیمه شب با شرکت آرمان- پروین غفاری -فردین -ویدا قهرمانی شروع ۱۱ صبح ۳-۵-۷-۹ وربع بعد از ظهر

سینما رکس (تلفن ۳٤۱٦۹)
ریواك - دوبله بفارسی با شرکت جك‌پالانس شروع ۱۰٫۳۰ صبح - ۲٫۳۰- ٤٫۳۰-٦٫۳۰-۸٫۳۰بعدازظهر

سینما رویال (تلفن ٤۹۷۸۵)
ریواك - دوبله بفارسی با شرکت جك‌پالانس شروع۹٫۳۰ -۱۱٫۳۰صبح- ۲٫۳۰- ٤٫۳۰-٦٫۳۰-۸٫۳۰ بعدازظهر

سینما سعدی (تلفن ۳٦٤٦۸)
فریاد نیمه شب با شرکت آرمان- پروین غفاری -فردین -ویدا قهرمانی شروع ۱۰٫۳۰ صبح ۱۲٫۳۰ - ۲٫۳۰ ٤٫۳۰ - ٦٫۳۰ - ۸٫۳۰ بعد از ظهر .

سینماسهیلا (تلفن۳٦٤۲٤)
قدرت جوانی- - دوبله‌بفارسی- باشرکت پل‌نیومن -پیرآنجلی .شروع ۱۰٫۳۰ صبح -۲٫۳۰- ٤٫۳۰- ٦٫۳۰- ۸٫۳۰بعد از ظهر . تراس -۷٫۳۰- ۹٫۳۰ بعد ازظهر.

سینما کریستال (تلفن ۳۷٦۷۵)
دیمتریوس و گلادیاتورها -سینما- سکوپ - رنگی - دوبله بفارسی با شرکت ویکتورماتیور - سوزان‌هیوارد. شروع ۱۰٫۳۰ صبح -۲٫۳۰- ٤٫۳۰- ٦٫۳۰بعد از ظهر . تراس -۷٫۳۰- ۹٫۳۰ بعد ازظهر .

سینما متروپل (تلفن ۳۹٤۱۰)
جهش تیر - رنگی دوبله بفارسی با شرکت رداستیگر ساریتا مونتل شروع ۱۰٫۳۰ صبح ۲٫۳۰ - ٤٫۳۰ ٦٫۳۰ - ۸٫۳۰ بعد از ظهر

سینما مولن‌روژ (تلفن۷۴۹۳۹)
دیمتریوس و گلادیاتورها -سینما- سکوپ - رنگی - دوبله بفارسی با شرکت ویکتورماتیور - سوزان‌هیوارد. شروع ۱۱ صبح- ۳-۵- ۷- ۹ بعد از ظهر .

سینما میامی (تلفن ۷٤۳۲۹)
آس‌وپاس با شرکت ملك مطیعی- ارمـان شروع ۱۰٫۳۰ صبح - ۱۲٫۳۰-۲٫۳۰-٤٫۳۰-٦٫۳۰- ۸٫۳۰ بعد از ظهر

دراویون سینما (تهران پارس) تلفن ۹۱۱۵٤۳
قدرت جوانی - دوبله بفارسی - باشرکت پل‌نیومن -پیرآنجلی .شروع ۷٫۳۰-۹٫۳۰ بعداز ظهر .

سینما دنیا (تلفن ۳۳۸۱۲)
سرنوشت یك‌زن- محصول شوروی دوبله بفارسی شروع ۱۰و ربع صبح ۲وربع ٤وربع - ٦٫۳۰ - ۸٫۳۰ بعد از ظهر

سینما ایران (تلفن ۳٦۳۵٤)
آس‌وپاس با شرکت ملك مطیعی- ارمـان شروع ۱۰٫۳۰ صبح - ۲٫۳۰-٤٫۳۰-٦٫۳۰-۸٫۳۰ بعدازظهر

سینما تخت‌جمشید (تلفن۴۳۵۵۰)
ناگهان تابستان گذشته -دوبله بفارسی با شرکت الیزابت‌تایلور - مونتگمری کلیفت شروع ۱۰٫۳۰صبح ۳-۵-۷-۹ بعداز ظهر .

سینما چارلی (تلفن ٦۸٤٦۱)
ترغیب دوستانه -رنگی - دوبله بفارسی باشرکت گاری کوپر - آنتونی پرکینز شروع ۱۰٫۳۰ صبح ۳-۵-۷-۹ بعد از ظهر

سینما حافظ (تلفن ۳٤۰۷٤)
سریوزا (دوبله فارسی)باشرکت سرگی باندام چوك - ایرنیااسکوبترا شروع ۱۰٫۳۰ صبح-۲٫۳۰- ٤٫۳۰- ٦٫۳۰-۸٫۳۰ بعد از ظهر (تراس) سریوزا شروع ۷٫۳۰- ۹٫۳۰ بعد از ظهر

سینما ایران (تلفن ۳٦۳۵٤)
آس‌وپاس با شرکت ملك مطیعی- ارمـان شروع ۱۰٫۳۰ صبح - ۲٫۳۰-٤٫۳۰-٦٫۳۰-۸٫۳۰ بعدازظهر

سینماپالازا (تلفن ٤٤۲۵۵)
میعاد در ظلمت سینماسکوپ‌دوبله بفارسی باشرکت جرج‌نیدر- جوانامور شروع ۱۱ صبح -۳-۵-۷-۹بعدازظهر.

سینما تخت‌جمشید (تلفن۴۳۵۵۰)
ناگهان تابستان گذشته -دوبله بفارسی با شرکت الیزابت‌تایلور - مونتگمری کلیفت شروع ۱۰٫۳۰صبح ۳-۵-۷-۹ بعداز ظهر .

سینما چارلی (تلفن ٦۸٤٦۱)
ترغیب دوستانه -رنگی - دوبله بفارسی باشرکت گاری کوپر - آنتونی پرکینز شروع ۱۰٫۳۰ صبح ۳-۵-۷-۹ بعد از ظهر

سینما حافظ (تلفن ۳٤۰۷٤)
سریوزا (دوبله فارسی)باشرکت سرگی باندام چوك - ایرنیااسکوبترا شروع ۱۰٫۳۰ صبح-۲٫۳۰- ٤٫۳۰- ٦٫۳۰-۸٫۳۰ بعد از ظهر (تراس) سریوزا شروع ۷٫۳۰- ۹٫۳۰ بعد از ظهر

سینما ایران (تلفن ۳٦۳۵٤)
آس‌وپاس با شرکت ملك مطیعی- ارمـان شروع ۱۰٫۳۰ صبح - ۲٫۳۰-٤٫۳۰-٦٫۳۰-۸٫۳۰ بعدازظهر

سینما تهران (تلفن ۳۸۱۶۵)
آس‌وپاس با شرکت ملك مطیعی- ارمـان شروع ۱۰٫۳۰ صبح- ۲٫۳۰-۴٫۳۰-٦٫۳۰-۸٫۳۰ بعدازظهر (تراس) آ- ر-و پاس شروع : ۷٫۳۰-۹٫۳۰ بعد از ظهر

سینما زهره (تلفن۳۰٤۸۰۸)
دیمتریوس و گلادیاتورها -سینما- سکوپ - رنگی - دوبله بفارسی با شرکت ویکتورماتیور - سوزان‌هیوارد. شروع ۱۰٫۳۰ صبح- ۱۲٫۳۰- ۲٫۳۰- ٤٫۳۰-٦٫۳۰ بعد ازظهر . تراس ۷٫۳۰-۹٫۳۰ بعدازظهر .

سینما سیلوانا تلفن (۳۳۷۷۷)
آهنك دهکده -فارسی باشرکت مجید محسنی‌آذرشیوا شروع ۱۰٫۳۰ صبح ۲٫۳۰-٤٫۳۰- ٦٫۳۰ بعد ازظهر تراس ۸٫۳۰ بعد از ظهر

سینماکارون (تلفن ٤۰۰٦۵)
اسب‌جادو (دوبله بفارسی) با شرکت مهیی‌پال- چتیرا شروع ۳-۵ بعد از ظهر (تراس) اسـ ب‌جادو شروع۷٫۳۰ ۹٫۳۰ بعد از ظهر

سینما مراد (تلفن ۳۹٦۳۷)
اسب‌جادو (دوبله بفارسی) با شرکت مهیی‌پال- چتیرا شروع ۱۰ صبح-۲-٤وربع ٦٫۳۰-۸٫۳۰بعدازظهر

سینما البرز (تلفن ۳۳٤٤۰)
دشمن بزرك سینماسکوپ- دوبله بفارسی با شرکت ادی کنستانتین . شروع ۱۰ صبح -۱۲٫۳۰ -۲٫۳۰ - ٤٫۳۰-٦٫۳۰ بعد از ظهر . تابستانی ٦وسه‌ربع -۸وسه‌ربع بعد از ظهر .

سینما فوری تلفن ۳۷۸۹۳
کوزپشت‌نتردام سینماسکوپ‌رنگی دوبله بفارسی باشرکت آنتونی‌کوئین جینالولوبریجیدا شروع سانسها۳- ۵-۷-۹ بعد از ظهر

سینماهای درجه دو

سینما فردوسی (تلفن ۳۵۷۸٤)
عفریت مرك-دوبله بفارسی شروع ۱۰٫۳۰صبح ۲٫۳۰- ٤٫۳۰-٦٫۳۰ -۸٫۳۰بعداز ظهر .

سینما رویا (تلفن۳۰۳۲۹۹)
میخوای با من برقصی - رنگی ویستاویژن دوبله بفارسی با شرکت بریژیت‌باردو -هانری ویدال شروع ۹٫۳۰ -۱۱٫۳۰صبح ۱٫۳۰- ۳٫۳۰- ۵٫۳۰- ۸ بعداز ظهر .

سینمامشعل (تلفن۳۳۸۲٦)
حمله آتیلا سینماسکوپ رنگی - دوبله‌بفارسی باشرکت جك‌پالانس - جغ‌چندلر شروع ۱۰٫۳۰صبح -۲٫۳۰- ٤٫۳۰- ٦٫۳۰- ۸٫۳۰ بعد ازظهر .

تئاترها

تئاتر پارس (تلفن ۳۸۸۱۱)
کلاهبرداران باشرف (بانضمام کنسرت مانو آفت)شروع ۸٫۳۰بعد از ظهر .

جامعه باربد تلفن ۴۳۳٦۵
نمایشنامه : عشق هرگز نمیمیرد شروع ۸٫۳۰ بعد از ظهر

آخرین تغییرات برنامه سینما ها را در صفحه ماقبل آخر ملاحظه فرمائید

اطلاعات هوائی

با اخبار ومطالب جالب خودایران وکشورهای بزرگ راهم نزدیك میکنید

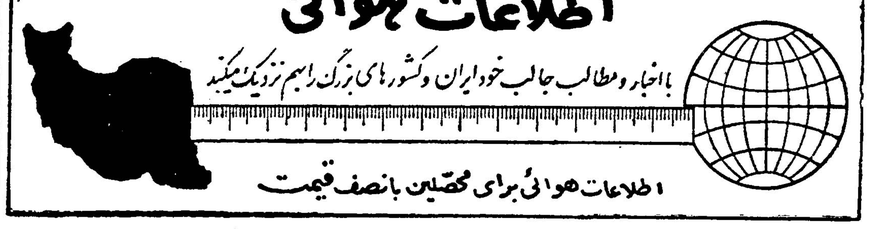

اطلاعات هوائی برای محصلین بانصف قیمت

چند خبر از بنادر جنوب

* هر سال هنگام برداشت محصول خرمای ناحیه سعد آباد برازجان بین مالکین و کشاورزان بر سر بهره مالکانه اختلافاتی روی میدهد که منجر به زدوخورد میگردد . بهمین جهت آقای مرهنك محمودافاضت فرماندههنك ژاندارمری بنادر جنوب با عدهای ژاندارم به سعد آباد رفتند تا از زدوخورد های احتمالی جلوگیری بعمل آید.

* اخیرا با مساعی آقایعسگری، رئیس ناحیه شرکت ملی نفت بندر بوشهر پنج فروشگاه مواد نفتیدر نواحی جائینك ، دلوار ، کاکی ، آب بخش و بندرگز افتتاح شد و شروع بکار نمود. اهالی بنادرجنوب از اقدامات آقای عسگری اظهار خشنودی میکنند .

* آقای سرهنك توکلی معاون یکم ستاد هنك ژاندارمری مبارزه با قاچاق بنادر جنوب از پاسگاه های برازجان و بنادر گناوه ودیلم بازدید کرد .

* چندروزقبل مامورین شهربانی بندر بوشهر در کوی جبری از شخصی بنام یك کلام مقداریسیگار قاچاق کشف نمودند . سیگار ها تحویل گمرك بندر بوشهر و یك کلام تسلیم دادگاه گردید

*آقایعبدالحسین محضریمعاون فرمانداری و سرپرست شهرداری بندر بوشهر جهت انجام کار های مربوطه و خرید مقداری اثاثیه‌برای شهرداری بندربوشهر رهسپارشیراز شد .

زلزله در پهلویدژ

مقارن ساعت پنج‌بعد از ظهر پریروز زلزلهٔ خفیفی در پهلویدژ روی داد که گرچه این زلزله‌باعث ترس و وحشت اهالی شد ولی خوشبختانه خسارات مالی وتلفات جانی ببار نیامد.

در استانداری اجتماع کردند

کارگران کارخانه پشمباف اصفهان

با فروش‌مقداری از محصولات کارخانه حقوق معوقه کارگران پرداخت میشود

برای دائرشدن نانوائی کارخانه پنجاه‌هزار ریال پرداخت شد

خبرنگار مادر اصفهان گزارش میدهد پریروز کلیه کارگران کارخانهٔ پشمباف اصفهان باتفاق نمایندگان خود در استانداری اجتماع کردند و نمایندگان آنها با آقای استاندار ملاقات نمودند .

طبق اظهار دربان کارخانه علت‌اجتماع کارگران در استانداری اعتراض آنها نسبت به جلوگیری از ورود ناظم و کارکنان نانوائی به محوطه کارخانه‌بوده است . ضمنا بدستور مدیر کارخانه‌اجازه ندادند متصدی حضور وغیاب در کارخانه باشد و بهمین جهت کارگران نتوانستند نان مصرفی خود را دریافت دارند . برای پرداخت حقوق معوقهٔ کارگران ازطرف اجرای دادگستری مقداری از محصولات کارخانه در معرض فروش گذاشته شدتا بافروش‌آن حقوق‌معوقهٔ کارگران‌پرداخت گردد نمایندگان کارگران پس از مذاکره‌با آقای استاندار مبلغ پنجاه هزار ریال بکارگران نانوائی پرداخت نمودند تا نانوائی فعلادائر گردد وبکارگران نا ن‌داده شود .

نزاع بر سر خاك !

شکم رفیقش را با چاقو درید وبزندان رفت

بنا بگزارش خبرنگار ما در همدان ، چندروز قبل نزاعی که‌در قریهٔ «لالجین» همدان بین دو نفر از اهالی باسامی علی و عطاء رویداد ، علی با چند ضربه چاقوشکم عطاء را بطرز رقت انگیزی درید بطوریکه روده‌های او بیرون ریخت .

پس‌از این واقعه مجروح که‌حال وی فوق‌العاده وخیم بود به بیمارستان منتقل گردید و تحت عمل جراحی قرارگرفت.

بقرار اطلاع این نزاع‌برسر تصاحب مقداری خاك «رس» که‌با آن کوزه‌های سفالین میسازند در گرفته و هم اکنون ضارب و پدراوبنام «محراب» باتهام شرکت در نزاع دستگیر و زندانی شده‌اند .

کنفرانس روسای آموزشگاهها

در باره وظایف سنگین مدیران آموزشگاهها صحبت شد

طبق گزارش خبرنگار ما در ساری چندروز قبل کنفرانس‌روسای مدارس شهرستان شاهی باحضور آقای فرهی مدیرکل فرهنك‌مازندران تشکیل گردید دراین کنفرانس آقای فرهی ضمن نطقی دربارهٔ وظایف سنگین مدیران آموزشگاهها صحبت کرد . آقای رمضانی نژاد مدیر یکی‌از دبستان های شاهی نیز درمورد وظائف مدیران مدارس سخنرانی نمود .

ناو «سهراب» تحویل ایران شد

این ناو یك تعمیر گاه شناور است

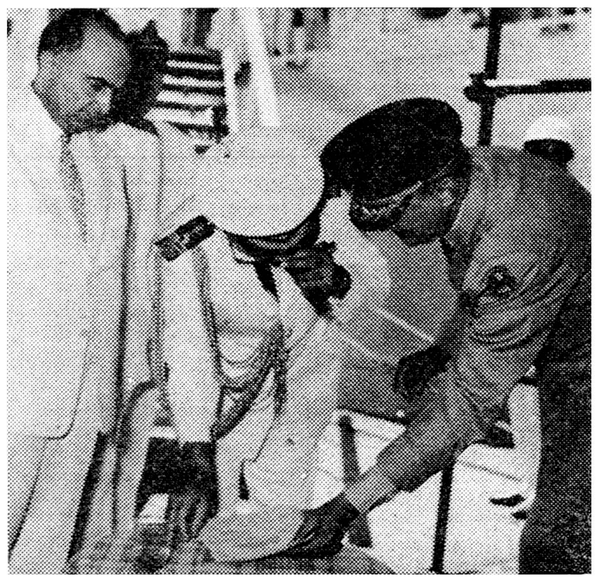

خبرنگار ما در آبادان گزارش میدهد ، اخیرا از طرف دولت ایالات متحدهٔ امریکا یك فروند ناو بنام «سهراب» تحویل نیروی‌دریائی ایران داده‌شد ودر مراسم تحویل آن‌تیمسار دریابان رسائی فرماندهٔ نیروی دریائی امریکا در ایران و فرمانداران آبادان و خرمشهر حضور داشتند . این‌ناویك تعمیرگاه شناوراست که میتواندکلیه احتیاجات نیروی دریائی ایران رادر خلیج فارس تامین نماید.

درعکس بالا تیمسار دریابان رسائی فرماندهٔ نیروی دریائی ایران اسناد مربوط به تحویل ناو سهراب را امضاء میکند .

یکنفر جان‌سپرد وعده‌ای مجروح شدند

براثر واژگون شدن اتومبیل

خبرنگار ما در شیراز گزارش میدهد : پریروز اتومبیل شماره ۱۱۰۹ برانندگی اسماعیل و بسرنشینی آقای فراغت و خانواده‌اش که چند روز قبل بمشهد رفته بودند هنگام مراجعت‌در گردنه «کلی‌پش» واژگون شد در این حادثه‌آقای فراغت براثر ضرباتی که بجمجمه وی وارد شدفوت نمود و خانواده او بشدت آسیب دیدند . مجروحین به بیمارستان منتقل شدند و آقای دکتر تاهل پس‌از معاینه جسد مقتول‌جواز دفن صادر کرد و راننده اتومبیل دستگیر شد. فعلادر شعبه ٤دادسرای شیراز تحت‌بازجوئی است .

کامیون حاوی لاستیك آتش گرفت

راننده‌برای‌اطفاءحریق‌کامیون را واژگون کرد

در این آتش سوزی علاوه بر کامیون ۱۶۲ حلقه لاستیك سوخت

طبق گزارش خبرنگار ما در بندر شاهپور پریروز کامیون شماره ۲۱۳۸۶ حامل ۱۶۲ حلقه لاستیك برانندگی حاج ابراهیم که از بندر شاهپورعازم تهران بود در ایستگاه «سر بندر» شاهپور بعلت نامعلومی آتش گرفت .راننده برای اینکه از توسعهٔ حریق جلوگیری نماید کامیون را درکنار جاده واژگون کرد ولی از این عمل نتیجه‌ای حاصل نشد ودامنهٔ حریق توسعه یافت .

عده‌ای از اهالی با اطلاع از جریان‌به کمك شتافتند و برای اطفاء حریق اقدام نمودند ولی راننده بهیچوجه حاضرنبود از کامیون خارج شود و مرتبا فریادمیزد که بگذارید منهم در آتش‌کامیون‌بسوزم و خاکستر شوم اما اهالی بفریاد های راننده اعتنائی نکردند و او را ازکامیون بیرون کشیدند .

خبرنگار ما در گزاش خود اضافه‌می کند جریان باطلاع مامورین‌آتش نشانی شرکت نفت رسید و مامورین در اسرع وقت در محل حاضرشدند و برای اطفاء حریق اقدام نمودند در این واقعه راننده کامیون دچار سوختگی گردید.

دیگ غذا بهوا رفت !؟

براثرانفجار گلوله‌توپ‌در اجاق

زن بی‌تجربه گلوله را بجای سنك زیر اجاق گذاشت

هنوز چند ساعتی از طلوع آفتاب نگذشته بودکه صدای انفجارمهیبی اهالی یکی از محلات کنگاور را متوحش کرد .. مردم کنجکاو هر کاری داشتند بزمین گذاشتند و بطرف‌صدا هجوم‌بردند.چند دقیقه‌ای بعد هنگامی که عده‌ای د رخیابان سرگردان بودند ناگهان در یکی‌از خانه ها باز شد و زنی سراسیمه و در حالی که از سر تا پایش خون جاری بود در خیابان شروع‌بدویدن کرد و در میان حیرت مردم‌لحظه‌ای بعد بکمك چند نفر به بیمارستان منتقل گردید.

خبرنگار ما در کنگاور جریان واقعه را اینطور گزارش داده‌است: شاباجی خانم یکی از اهالی کنگاور طبق معمول بچه هایش را برای بازی کردن بکوچه فرستاد و خودش برای‌تهیه ناهار به‌آشپزخانه رفت . دیك را روی اجاق گذاشت و مقدمات طبخ را آماده کرد ولی چون دیك بواسطه ناهموار بودن اجاق تکان میخورد بدنبال سنگی میگشت که زیر پایهٔ اجاق بگذارد اما هر چه بیشتر بدنبال سنك گشت کمتر یافت‌در این موقع‌یکی از بچه هایش دوان دوان از راه رسید و شیئی کروی شکل‌بمادرش نشان داد و گفت :

ـ مامان این را پیدا کردهام !

مادرش با خوشحالی آنرا از دست بچه گرفت‌وگفت بسیار خوب برو دنبال بازی کردنت !سپس‌آنرا زیر دیك گذاشت تا دیگر تکان نخورد ولی هنوز دقیقه‌ای‌نگذشته‌بود که‌ناگهان‌صدای‌وحشتناکی‌برخاست وشیئی کروی شکل منفجرگردید! بر اثر انفجار شیئی مزبور که‌بعدا معلوم شد گلوله توپ بوده است ، درو پنجره های نزدیك آشپزخانه شکست و دیك غذا بهوا پرتاب گردید و شاباجی خانم از ناحیه سرو صورت و شکم و کمربسختی مجروح شد مجروح پس‌از پانسمان در بهداری کنگاور برای معالجه بکرمانشاه اعزام شد . مصدومزنی ۳۰ ساله است که دارای شوهر و دو بچه می باشد چون وضع‌مالی این زن رضایتبخش نبود از طرف نیکوکاران شهرو شهرداری کنگاور باو کمك شد تا هر چه زودترمعالجه شود .

فرمانده تیپ‌گرگان وارد زاهدان شد

خبرنگار ما در زاهدان مینویسد چند روزقبل تیمسار سرتیپ سهراب پور فرماندهٔ تیپ کرمان بزاهدان وارد شد و از طرف روسای ادارات دولتی‌و معتمدین و معاریف شهر مورد استقبال قرارگرفت. در عکس بالا تیمسار سرتیپ سهراب پور هنگام‌آشنائی با روسای انتظامی شهرستان زاهدان دیده میشود .

دوچرخه سواران قهرمان

خبرنگار مادر نوشهر مینویسد چندروز قبل یکدوره مسابقهٔ دوچرخه‌سواری بمسافت یك کیلومتر باشرکت یازده نفر از زبده‌ترین دوچرخه‌سواران کشور که باردوی نوشهر اعزام شده‌اند انجام گرفت.

دراین‌مسابقه آقایان ناصر شهیری از شمیران ، ماشاءاله امین سرور از تهران وعلی قنبقائی از شمیران به‌ترتیب رتبه اول تاسوم را احراز کردند .

درعکس بالا دوچرخه‌سواران قهرمان درمیان عده‌ای ازورزشکاران وورزشدوستان نوشهر دیده میشوند.

زن فراری پیدا شد

«کبری» در خانه‌ای کلفتی کرد ولی ارباب باو تجاوز نمود

خبرنگار ما در ساوه گزارش میدهد : سال گذشته بدستهٔ ژاندارمری نوبران از توابع‌شهرستان ساوه اعلام‌شد که زنی بنام کبری فرزند لطفاله یکی از اهالی بخش خلجستان مفقود الاثر گردیده است گرچه‌مامورین ژاندارمری از همان موقع برای پیدا کردن کبری فعالیت های شدیدی را آغاز کردند ولی فعالیت آنها به‌نتیجه‌ای نرسید تا اینکه اخیرا زنی با همان مشخصات خودرا بژاندارمری ساوه‌معرفی کرد و اظهار داشت : من کبری فرزند لطفاله هستم که سال گذشته از خانهٔ شوهرم فرار کردم و بعنوان کلفت در خانهٔ شخصی بنام یداله مشغول کار شدم بعد از مدتی یداله با من روابطنامشروع برقرار کرد و حالا چهار ماه است که از وی‌حامله میباشم .

با اعلام جریان بدادسرای ساوه جریان ازطرف آقای هاشم فلاح جانشین بازپرس شعبه ۲ دادسرا تحت رسیدگی قرار گرفت .

راننده و کمك راننده مجروح شدند

رضا و محمدعلی عبداله ، راننده و کمك راننده اتومبیل شماره ۱۴۸۷ جلوی مهمانخانه بین راه تاکستان متوجه شدند که دو لاستیك اتومبیل پنچر شده‌است بهمین جهت برای عوض کردن آن از اتومبیل پائین آمدند و هنگامیکه مشغول باز کردن پیچهای چرخ اتومبیل بودند ناگهان بچه رینك اتومبیل ترکید و کمك راننده رابا شدت به چندمتر آنطرفتر پرتاب کرد. از صدای انفجارآن ساکنین مهمانخانه بمحل‌واقعه آمدند و راننده و کمك راننده اتومبیل راغرق در خون مشاهده کردند فوراآنها رابوسیله اتومبیل به‌بیمارستان فروغ انتقال دادند دراین حادثه راننده مجروح شده و کمك راننده بشدت آسیب دیده و گفته میشود محمدعلی عبداله کمك راننده اتومبیل مزبور یك پایش شکسته و یك چشم‌خودرا از دست داده است . جریان بالا را خبرنگار ما در تاکستان اطلاع داده است .

بازگشت ازانگلستان

خبرنگارما در مشهد گزارش میدهد آقای دکتر نصراله حجازی پزشك قانونی و رئیس بهداری شرکت نفت خراسان که سال قبل بمنظور مطالعات پزشکی باانگلستان مسافرت کرده بود چند روز قبل باهواپیما بمشهد واردشدودرفرودگاه از طرف عده‌ای از دوستان و اهالی مورد استقبال قرار گرفت .

صدساعت کارآموزی میکنند

بنا بگزارش واصله از کرج بر اثر مساعی آقای محمد یزدی‌رئیس ادارهٔ فرهنك کرج کلاس کار آموزی صد ساعته‌ای برای آموزگاران پیمانی این‌شهرستان تشکیل گردید .سرپرستی این کلاس را آقای زیارتی بعهده دارد و شرکت کنندگان پس از طی دورهٔ کار آموزی از پیمانی برسمی تبدیل میشوند تشکیل کلاس مزبورموجب خشنودی آموزگاران پیمانی‌توابع کرج شده است .

تقاضای مردم

خبرنگار مادر آستارا مینویسد: چندروز قبل استوار اسلامی یکی از افراد ژاندارمری آستارا بدون هیچگونه مقدمه‌وعلتی آقای عبداله رضاپور کارمند ادارهٔ آمار این شهرستان را مضروب نمود و به عده‌ای از افرادژاندارمری نیزدستور داد که ویرا کتك بزنند . این واقعه ناگوار موجب ناراحتی شدید اهالی آستارا شده است‌وازمسئولین امور تقاضا دارند باین جریان رسیدگی بعمل آید.

بارندگی و سیل

بر اثربارندگی های‌شدیدی که اخیرا در شهرستان شاهی‌روی داد در این شهر و بعضی قراءتابعه سیل هائی جاری شد و در نتیجه خرمنهای کشاورزان را آب فرا گرفت این بارندگی شدید موجب نگرانی وناراحتی کشاورزان گردید.

تصادف سرپل

خبرنگار ما در شمیران گزارش‌داد سوار باشدت بروی اتومبیل پرتاب‌شد دیروز اتومبیل شماره ۲۱۳۵ آبادان‌به و شیشه اتومبیل را شکسته و بداخل رانندگی عباس کی‌نژاد هنگامی که اتومبیل افتاد .

از سر پل تجریش میگذشت بادوچرخه ابراهیم که از ناحیه پا و سربشدت سواری بنام ابراهیم مرتضویان مجروح شده و بحال اغماء افتاده بود تصادف کرد و او را مجروح‌نمود.شدت به بیمارستان رضاپهلوی منتقل‌وبستری تصادف باندازه‌ای بود که دوچرخه گردید .

توقف چهار روزه

خبرنگار ما در مشهد گزارش میدهد پریروز آقای دکتر شاد ـ آتاشه سفارت آلمان‌غربی درایران با هواپیما بمشهد وارد شد .

آقای دکتر شاد ضمن چهارروز توقف در مشهد در مجلس معارفه کنسول آلمان درمشهد شرکت‌کرد و با روسای ادارات کشوری و لشکری این شهرستان آشنائی حاصل نمود.

سارقین مسلح، صاحبخانه‌راکشتند

در قروه شهربانی تاسیس نشده‌است

خبرنگار ما در قروه اطلاع میدهد، چندشب قبل هنگامیکه عده‌ای سارق مسلح‌مشغول جمع آوری اثاثیه منزل یکی از اهالی قروه‌بنام حسین بودند ناگهان‌وی از خواب پرید وبا یکی از سارقین گلاویز شد ولی‌براثر شلیك چندتیر پیاپی از طرف سارقین حسین نقش زمین‌گردید وسارقین‌فرار کردند. مصدوم به بیمارستان منتقل شد ولی براثر شدت جراحات وارده فوت‌نمود . علت وجود چنین حوادث ناگوار بی اثربودن شهربانی دراین شهراست .اهالی قروه از مسئولین امور تقاضا دارند هرچه زودتر دراین شهرستان اقدام بتاسیس شهربانی گردد.

قهوه‌چی قاچاقچی!

گزارش خبرنگار ما در اصفهان حاکیست : چند روز قبل مامورین مبارزه با مواد مخدره ژاندارمری اصفهان بقهوه خانه اکبر شیرانی واقع در خوراسگان اصفهان رفته و پس از بازرسی مقدار پانزده گرم تریاك کشف نمودند . اکبرشیرانی دستگیر شد و پس از تشکیل پرونده امروانه دادسرای‌شهرستان اصفهان گردید.

فعالیت میکند

خبرنگار ما در نجف آباد اطلاع میدهد : اخیرا سرکار سرگرد حسن تیموری ، رئیس شهربانی شهرستان نجف آباد برای بهبود وضع راهنمائی و رانندگی این شهرستان اقداماتی بعمل آورده است که موجب رضایت رانندگان شده است . همچنین مشارالیه‌شبها شخصا در اطراف شهر میگردد و به مامورین پست دستوراتی میدهد. اهالی ازفعالیت‌رئیس‌شهربانی‌اظهار خشنودی میکنند.

اقدامات اصلاحی

خبرنگار ما در شمیران گزارش میدهد ، چون خیابان جعفر آباد شمیران مشرف برودخانه است و احتمال بروز حوادثی‌میرفت بدستور آقای لسانی رئیس اداره امورشهر شمیرانات جلو پرتگاه مزبور نرده های آهنی کشیده شده و درامتداد آن نیز چراغهای فلورسنت نصب گردید . همچنین قرار است دراین قسمت از خیابان اقدام به‌درختکاری و گلکاری شود .

محل نامناسب

خبرنگار ما در بیجار مینویسد، در شهرستان بیجار محل مناسبی برای پمپ بنزین و انبار مواد نفتی وجود ندارد و محل فعلی چهار دیواری مخروبه‌ای است که بیشتر به زباله دانی شباهت دارد جادارد از طرف مسئولین شرکت نفت‌برای ایجاد انبار و ساختن پمپ بنزین مدرنی در این شهرستان اقدام گردد.

جاده دوم . . . !؟

از : خضرائی — خبرنگار کرج

سالهاست که کرج بصورت شهرستان درآمده و درنتیجه ادارات مختلف و همچنین مراکز مهم اقتصادی وقضائی در این شهر تاسیس شده است و با تشکیل این موسسات رفت و آمد اهالی قراء و مناطق تابعه باین شهر فوق‌العاده افزایش یافته است در حال حاضر سیصد هزارنفر از اهالی ساوجبلاغ و شهریار و کوهپایه ناچارند برای انجام کار های خود بکرج بیایند و باغداران شهریار نیز که نیمی ازمیوهٔ تره‌بار تهران را تامین میکنند مجبورند متاع خویش را ازطریق شهرستان کرج بطهران حمل نمایند ولی متاسفانه در اطراف کرج برای نمونه یك جادهٔ مناسب وجود ندارد کشاورزان اشتهاردی که نیمی‌از مزارع خود را چغندر میکارند متاسفانه بعلت نبودن جادهٔ مناسب نمی‌توانند محصول چغندر را بکارخانهٔ قند برسانند.

جادهٔ «ملارد» که ۷۴ قریه شهریار را بکرج‌متصل مینماید باندازه‌ای ناهموار و پر دست انداز میباشد که حدی بر آن متصور نیست . و از طرف مسئولین امور لااقل برای تسطیح و شن ریزی آن اقدامی بعمل نیامده است اهالیشهریار وبخصوص‌ساکنین ملارد از مسئولین امور تقاضا دارند هر چه‌زودتر برای ترمیم این جاده‌اقدامات موثری بعمل آید زیرا چنانچه این جاده اسفالت‌وياتسطیح شود بصورت جادهٔ دومی بین تهران و کرج درخواهد آمد وآنوقت باغداران شهریار وملارد میتوانند بدون‌کوچکترین ناراحتی محصولات خود را در بازار تهران برای فروش عرضه نمایند.

نیازمندیها و آگهی های کوچک

استخدام میشود

استخدام

بعداز سه‌ماه کار آموزی درامور نقشه‌کشی و نقشه‌برداری باحقوق مکفی استخدام میشوید برای‌اهالی شهرستانها با مکاتبه‌تدریس میگردد.

آموزش فرهنگ

چهارراه دروازه دولت روبروی سعدی .

آ_۱۹۰۵۴ — ۱_۵

پرستار وآشپز وخدمتکار

و پیشخدمت زن و مردبرای‌منازل خارجی و ایرانی نیازمندیم تلفن ۳۰۳۷۷۴ و ۷۱۴۰۲

آ_۱۹۵۴۲ — ۱_۳

استخدام میشود

به‌یکنفر حسابدار مبرز باسابقه‌و دونفر فروشنده سیارکه در کمپانی های اتومبیل یالاستیك فروشندگی کرده وسابقه داشته وتا اندازه‌ای بزبان انگلیسی آشنائی داشته و دارای تضمین ملکی درحدود یك‌میلیون‌ریال باشند نیازمندیم .واجدین شرایط بعد از ظهرها به آدرس زیرمراجعه نمایند . خواهشمند است از مراجعه تلفنی خودداری شود .

آدرس -خیابان سعدی ساختمان فیات شرکت سهامی بریجستون‌ایران

آ_۱۹۷۰۶ — ۱_۲

آگهی‌استخدام

شرکتی به‌یك‌جوان دیپلمه وفعال که بماشین نویسی فارسی هم‌آشنا باشد احتیاج دارد حداکثر تا آخروقت اداری ۲۶ شهریور ماه ۴۰ بتلفن ۷۰۸۶۰ مراجعه فرمائید .

آ_۱۴۶۸۵ — ۱_ ۲

سازمان‌نجات

بچند نفر جوان باسواد برای فروش کارت لووردوبیر نیازمند است بعد از ظهرها به‌خیابان گرگان چهارراه معینیه جنب مسجدبنی‌هاشمی داروخانه جوان مراجعه شود .

آ_۴۶۷۷ ۱ — ۱_ ۲

برای اداره کردن یك کارخانه مبل

سازی چوبی و آهنی به یکنفر فارغ‌التحصیل فنی باتجربه که بتواند از نظر فنی واداری مدیریت این کارخانه را .قبول کند نیازمندیم مشخصات و سوابق کار خود را با میزان‌حقوق به راهنمای ۳۱۴ روزنامه اطلاعات ارسال دارید بواجدین شرایط حقوق مکفی داده خواهد شد .

آ_۱۹۷۳۴ — ۱_۲

بچند نفر جوان با سواد

جهت فروشندگی کارت سیارلووردوبیر با حقوق‌مکفی نیازمندیم . داروخانه پارلمان میدان بهارستان

چون وزارت دادگستری

برای تکمیل کادر ادارات مرکزی خود احتیاج به‌استخدام ۲۰ نفرکارمند جدید دارد بنابراین بدینوسیله به اطلاع‌متقاضیان‌شغل که‌دارای گواهینامه لیسانس باشند میرساند که حداکثر تاتاریخ اول مهرماه سال جاری جهت ثبت‌نام باداره کارگزینی‌مراجعه‌نمایند. **وزیر دادگستری .**

آ_۱۹۸۵۴ — ۱_۳

آگهی استخدام

شرکت ملی نفت‌ایران‌برای تصدی اداره فسیل‌شناسی درتهران به‌یکنفر که‌دارای درجه دکتری‌در فسیل‌شناسی و۸ تا۱۰سال سابقه‌کار باشد نیازمند است .

داوطلبان باید بزبانهای انگلیسی . آلمانی .فرانسه آشنائی داشته‌باشند. متقاضیان میتوانند بادردست‌داشتن مدارك لازم همه‌روزه ازساعت ۸ الی یك‌بعداز ظهر تاپایان روز ۲۰شهریور ماه ۱۳۴۰ به‌اداره استخدام شرکت ملی‌نفت واقع‌درخیابان پهلوی نزدیك بلوار کرج مراجعه نمایند .

بچند نفر دکتر دارو ساز

خدمت نظام‌را انجام داده و یابرگ معافی ازخدمت دردست داشته باشند جهت ویزیت درشهرستانها مخصوصا گیلان مازندران و شهرستانهای غرب نیازمندیم. داوطلبان میتوانند ازساعت ۵تا۷ بعدازظهر بشرکت سهامی‌خوراك خیابان فردوسی بالاشماره ۶۹۵مراجعه نمایند .

آ_۱۹۸۴۲

یکنفر حسابداردوبل‌کارکرده‌انگلیسی خوب بداند نیازمندیم تلفن ۳۰۳۷۷۴ و ۷۱۴۰۲

آ_۱۹۷۹۴ — ۱_۲

استخدام

چند نفرراننده که‌گواهی نامه پایه یکم داشته باشند برای خارج ازتهران موردنیاز است داوطلبان به شرکت ایرانکار- خیابان لاله‌زار نوشماره۴۰۵ (مقابل کوچه کاخ‌مهرگان) مراجعه نمایند .

فروش اتومبیل

فروشگاه و بورس اتومبیل ۴۰

از ۱۰۰ دستگاه انواع اتومبیلهای امریکائی و اروپائی ارزان قیمت . متناسب همیشه ۱۰ دستگاه برای مشاهده خریداران‌محترم موجوددارد میدان ۲۴ اسفند اول جمشید آباد شمالی کاشی ۴۰ تلفن ۴۹۶۳۳

خرید اتومبیل

خریدار اتومبیل

از هرنوع وهر مدل که‌باشدمشتری داریم فروشگاه اتومبیل ۴۰-جمشید آباد شمالی کاشی ۴۰ تلفن ۴۹۶۳۳

خریدار یافروشنده‌هر نوع‌اتومبیل هستید بازرگانی گوهر تلفن ۶۶۲۰۳

آ_۱۹۱۶۶ — ۱_۳۰

آموزشگاه های فرهنگی

کلاسهای خصوصی انگلیسی - فرانسه آلمانی

جهت علاقمندان به‌تحصیل خصوصی زبانهای انگلیسی - فرانسه و آلمانی زیر نظر استادان فارغ‌التحصیل از اروپا و آمریکا کلاسهائی در انجمن دوشیزگان و بانوان تشکیل‌میشود. نامنویسی همه روزه صبح و عصر

انجمن دوشیزگان و بانوان
خیابان‌ثریا- بین‌ویلاوفیشرآباد

-۱-

آموزش زبانهای خارجی

معلم انگلیسی در منزل

خواهشمند است بین ساعت ۳ و ۷ از تلفن ۳۰۳۷۳۲ استفسارفرمائید

آ_۱۶۴۱۹ — ۱_۲

زبان انگلیسی رادر انگلستان

ودریك هتل‌راحت ومناسب درکنار دریاو دروقت کوتاه یاد بگیرید هرروز ۵ساعت ونیم درس داده میشود .

حداقل کلیه هزینه روزانه ۲ لیره (یا۱۳۵ لیره برای ۱۲هفته میباشد)

کلاس همیشه بازوداوطلبان ازهر سن پذیرفته میشوند (دور۲۰ کیلومتر لندن ۱۰۰ کیلومتر).

The Regency
Ramsgate England

مکتب سنتور ملک

هر روزه برای ثبت‌نام وتعلیم انواع سازها آماده وکارگاه ملك بهترین سنتور وتانچه وسه‌تار را با نازلترین قیمت تحویل میدهد. نشانی دروازه دولت

واگذار میشود

۱- محلی‌در خیابان لاله‌زار پائین طبقه فوقانی مشتمل بردواطاق وآبدار- خانه .

۲-محلی درخیابان فردوسی نزدیك میدان سپه مشتمل برسه اطاق ولوازم باتلفن یابدون تلفن واگذار میشود. باتلفن ۳۵۴۹۲ مذاکره فرمائید .

آ_۱۹۸۴۸

بعلت مسافرت یك‌باب مغازه

بمساحت ۲۴متربا آب برق‌و تلفن وشوفاژ در خیابان آیزنهاور چهارراه بیمارستان زیر ستاد نیروی هوائی واگذار میشود .

تلفن ۶۷۵۴۲

آ_۱۹۷۸۸

رستورانهای خانوادگی

رستوران ژاله

مخصوص خانواده ها است

دارای چلو کباب مطبوع وسالم اغذیه لذیذ ومتنوع ایرانی - فرنگی .

اول لاله‌زارنو جنب سینما مترویل تلفن ۳۳۳۳۱

صاحب‌امتیاز و مدیرمسئول : عباس ...
جای اداره خیابان خیام چاپخانه اطلاعات

مستغلات

نارمك - تهران پارس تهران نو - نیروی هوائی

برای خرید و فروش نقد و اقساط زمین - خانه

بیازرگانی امینی

اول سی متری نارمك

تلفن ۹۱۰۰۹۰ مراجعه‌فرمائید

آ_۱۶۴۱ — ۱_۲۶

مالکین محترم خانه های شمال‌شهر وشمیران را جهت اجاره به آژانس ۹۰۰تلفن ۷۰۲۵۲ معرفی فرمائید .

آ_۱۸۶۸۴ — ۱_۱۰

شرکت ساختمانی توتیا

نقشه ساختمان ، نقشه برداری خیابان شاهرضا دروازه دولت جنب ب . ب . کا تلفن ۶۰۸۱۷

آ_۱۷۰۸۸ — ۱_۳۰

برای معاملات‌خانه‌وزمینهای ارزان واجاره اتومبیل به تلفن ۲۵۸۰۰

آ_۱۷۷۲۲ — ۱_۳۰

خریدار خانه با پول‌نقد

فروشندگان لطفا به تلفن ۶۴۷۷۲ مراجعه فرمایند .

آ_۱۹۷۵۲ — ۱_۳

یك‌قطعه زمین محصور بمساحت

پانصد متر نبش خیابان سی متری وده‌متری اسعد رزم آرا انهای خیابان بهار بابرق سه‌فاز تلفن آب لوله کشی بفروش میرسد به تلفن۳۰۲۱۲۵ مراجعه فرمائید .

ماشین شیشه‌شوئی

یك ماشین شیشه شوئی اتوماتیك یانیمه اتوماتیك برای‌لابراتوار دارو- سازی برای‌شیشه‌های کوچك‌خریداری میشود تلفن ۵۱۹۰۴

آ_۱۹۴۶۰ — ۱_۳

گم شده

آگهی فقدان سند مالکیت

طبق استشهاد تقدیمی ر اظهارسه نفر گواه آقای عبدالـله فروتن‌نژاد مدعی فقدان سند مالکیت ششدانك زمین شماره دو فرعی ۳۸۴ اصلی بخش یك سنندج کوچه حمام آقاباشا شده و تقاضای المثنی سند مالکیت زمین مزبور کرده بدینوسیله آگهی می شود و چنانچه هر کس نسبت بزمین مزبور اظهاری دارد ویا معامله انجام داده است ظرف (شصت روز) از تاریخ نشر اولین آگهی مدارك خود را باداره ثبت استان کردستان ارائه والا پس از گذشتن مدت‌قانونی المثنی سند مالکیت زمین مرقوم بنام عبدالله فروتن نژاد صادرخواهد شد .

نوبت اول ۱۵ر۵ر۴۰
نوبت دوم ۴ر۶ر۴۰
نوبت سوم ۲۰ر۶ر۴۰

رئیس اداره ثبت استان کردستان
واعظ زاده

آ_۱۶۰۷۸ — ۱_۳

یکبرگ سفته بمبلغ

یکصد هزار ریال بسر رسید ۱۲ر۹ر۴۰ عهده آقای نصیرمیری‌جیرو آقای شمس‌الدین جلیلی فرشچی در تاریخ ۱۹ر۶ر۴۰مفقود گردیده وبدین وسیله باطلاع‌میرساند که سفته‌مزبور ازدرجه اعتبار ساقط وازیابنده تقاضا دارد باآدرس‌تیمچه‌رحیمیه‌دوم‌تجارتخانه آقای شمس‌الدین فرشچی تحویل فرماید .

آ_۱۴۷۲۹

تقویم اطلاعات

دوشنبه بیستم شهریور۱۳۴۰
دوشنبه یازدهم سپتامبر ۱۹۶۱
دوشنبه سی ام ربیع الاول۱۳۸۱

اذان صبح ساعت چهار و هفده‌دقیقه
طلوع آفتاب ساعت پنج و ۴۷دقیقه
غروب آفتاب ساعت شش و۱۳دقیقه

راهنمای تلفن ها

آتش نشانی ۴۴۴۴۴
اداره راهنمائی ۳۰۳۶۱۴
سازمان آ ب‌تهران ۵۱۰۰۰
سرکلانتری ۴۹۱۶۱
اطلاعات راه آهن ۵۱۰۵۱
شرکت تلفن ۳۰۵۵۱۱
وزارت بهداری ۳۰۰۷۱

تلفنهای اطلاعات

تلفنخانه ۳۰۰۱۰ تا ۳۰۰۱۹
سرویس حوادث ۳۰۳۵۶۹
سرویس اقتصادی ۳۰۴۵۹۱
اطلاعات هفتگی ۳۰۴۸۷۸
سازمان شهرستانها ۳۰۵۰۶۷
مجله کودکان ۳۰۳۳۱۳
شعبه آگهیها ۳۰۵۱۰۸ - ۳۰۲۶۳۳
طوطی نو ۳۰۴۵۹۲ تا ۳۰۴۵۹۳
دفتر چاپخانه ۳۰۳۹۶۵

اجاره داده میشود

یکدستگاه آپارتمان در

طبقه دوم‌دارای برق‌آب وتلفن‌بقیمت مناسب اجاره‌داده‌میشود خیابان‌شمیران چهارراه آمل ساعت ۵بعدازظهر بتلفن ۷۲۰۱۷ مراجعه فرمائید .

آ_۱۹۸۷۸ — ۱_۳

هفت دستگاه آپارتمان

چهار اطاقی باسرویس کامل واقع در خیابان سپه خیابان استخر نبش کوچه خواجوپلاك ۱۲۲ باجاره‌واگذار می شود طالبین بمحل مراجعه یا با تلفن ۳۳۶۵۹ مکالمه فرمایند .

آ_۱۹۱۷۶ — ۱_۵

آپارتمان لوکس

شاهرضا نزدیك چهار راه پهلوی دارای پنج اطاق بزرك هال شوفاژ آب سرد وگرم مرکزی حمام آشپزخانه و لوازم برای اجاره تلفن ۴۰۵۹۳

آ_۱۴۴۵۳ — ۱_۳

خانه‌ای بمساحت ششصدمتر

دارای ۵ اطاق وسه زیر زمین و آشپزخانه و برق وآب لوله‌کشی‌خیابان ایران (عین‌الدوله) کوچه مظاهر به اجاره واگذار میشود طالبین به تلفون ۳۹۳۷۹مراجعه نمایند .

آ_۱۴۴۶۵ — ۱_۳

سلسبیل - چهارراه‌مرتضوی

شش دستگاه آپارتمان سه اطاق وچهار اطاقی کامل با قیمت ارزان اجاره داده میشود بتلفن ۵۶۳۸۷ و ۶۴۲۶۴ مراجعه فرمائید .

آ_۱۴۵۶۳ — ۱_۳

ساختمان سه طبقه

وچهارمغازه نبش خیابان بهاروپاك برای اجاره‌حاضر شده .تلفن۸۲۲۳۵۵

آ_۱۴۷۷۷ — ۱_۵

دوستگاه

آپارتمان ۵ اطاق و حمام و لوازم و یك دستگاه سه اطاق و تراس و لوازم‌خیابان ایرانشهر کوچه عابدینی شماره ۱۸ برا ی‌اجاره آماده است. طالبین بهمین آدرس یا تلفن۴۱۰۹۷ مراجعه فرمایند .

آ_۱۹۴۷۶ — ۱_۳

معاملات پول

پول شرطی موجود است بدفتر معاملات پول شاهرضا مقابل کافه شهرداری ۴۲۵۱۲ مراجعه فرمائید

آ_۱۸۵۱۴ — ۱_۳۰

دفاتر اسناد رسمی

دفتر خانه ۱۳۹ عاصم

شاهرضا نزدیك میدان شهناز تلفن ۷۴۹۵۳ - ۷۴۹۵۴

مد و آرایش

سالن آرایش آنتونیو

زیر نظر متخصصین آزموده

میزامپلی ۵۰ریال
فری تونی ۳۰۰ریال
رنگ مو ۳۰۰الی۴۰۰ریال

خیابان شاهرضا کوی کندوان کوچه مهرانی پلاك ۱۱

آ_۱۶۵۴۴ — ۱_۲۶

معاملات تلفن

برای خرید و فروش هرنوع‌شماره تلفن به ۴۰۶۸۰ مراجعه فرمائید .

آ_۱۸۰۲۲

تلفن شماره ۴ واگذار میشود به تلفن ۴۰۶۸۰ مراجعه شود

۱۸۰۲۲

ژرژ
تبلیغات مدرن - بازاریابی
تلفن : ۳۱۵۳۳

بفروش میرسد

بطری پر کن خودکار

مخصوص شربت و آب میوه‌موجود است . تلفن ۴۱۸۳۸

آ_۱۴۴۳۳ — ۱_۱۰

بعلت مسافرت کلیه اسباب

منزل یکنفر آمریکائی بفروش‌می‌رسد .

خیابان شمیران - خیابان عباس‌آباد- خیابان اندیشه کوچه اندیشه شماره ۴۲ منزل سرهنك ذوقی .

آ_۱۴۵۱۷ — ۱_۳

خانه فردوشی

تهران پارس ۳۲۴ متر مساحت‌مشجر شش‌اطاق هال بزرگ حمام‌وان دیوترم آب برق تلفن دستگاه اف اف خیلی مدرن شمالی اتومبیل رو بدون واسطه صد و پنج هزار - تومان بفروش یا اجاره داده میشود خیابان مهناز خیابان عدل پلاك ۲۰ تلفن ۹۱۱۷۳۲

آ_۱۴۶۴۹ — ۱_۲

بعلت مسافرت خانه شخصی

ساز مدرن در سه طبقه با کلیه وسائل بدون واسطه فروخته میشود مابین نواب و اسکندری کوچه‌کاوسی شماره ۶۸ مراجعه فرمایند .

آ_۱۴۶۲۳ — ۱_۲

در باغ صبا

خانه نوساز جنوبی بمساحت ۱۲۰ متر قابل سکونت دو خانواده با ۶ اطاق دو سرویس آب و برق وتلفن مقطوع ۸۰ تومان فوری بفروش‌میرسد تلفن ۷۲۹۰۱

آ_۱۹۶۰۶ — ۱_۳

زمینی است بمساحت ۲۱۰۰

متر مشجر و با ساختمان دواشکوب و یك اشکوب واقع در سرخ حصار دارای ساختمان های مجزا با برق و آب ملکی و راه اسفالت دوبر سه خیابان واقع شده برای فروش و یا اجاره برای کارخانجات و یا مرغداری و همچنین برای معاوضه بازمین وبا خانه شهری به تلفن های شماره ۵۱۷۱۳و ۷۲۴۰۲ و ۵۱۳۱۳ مراجعه نمایند .

آ_۱۴۱۶۵ — ۱_۵

یك‌باغ مشجر بمساحت ۲۰۰۰ متر

با ساختمان‌مدرن حمام- آشپزخانه لوله‌کشی برق و کلیه وسائل زندگی باجاره داده میشود تلفن ۳۴۰۵۳ - مراجعه شود .

آ_۱۹۷۶۲ — ۱_۱۰

چند دستگاه ساختمان

لوکس . نقدو معاوضه بفروش‌میرسد تلفن ۷۲۶۷۸

آپارتمان‌وساختمان های بزرك و کوچك اول ویلا دفتر فخیم تلفن ۴۵۸۸۸

آموزشگاههای فنی

کلاسهای ماشین نویسی‌فارسی‌ولاتین

کلا سهای ماشین نویسی فارسی و لاتین مخصوص خانمها با ماشین های تحریر نو و کامل ابتیمازیر نظر معلمین علاقمند د رانجمن دوشیزگان و بانوان تشکیل میشود .

نامنویسی همه روزه صبح و عصر

انجمن دوشیزگان و بانوان
خیابان‌ثریا- بین‌ویلاوفیشرآباد

-۱-

کلاس عالی خیاطی

جهت دوره کلاس عالی خیاطی و طراحی زیر نظر بانوی فارغ التحصیل از انگلستان‌وفرانسه نامنویسی‌میشود. شرکت در این کلاس را به عموم بانوان و دوشیزگانی که دوره‌مقدماتی خیاطی را گذرانده‌اند توصیه میکنیم.

نامنویسی همه روزه صبح و عصر

انجمن دوشیزگان و بانوان
خیابان‌ثریا- بین‌ویلاوفیشرآباد

-۱-

کلاسهای خیاطی

کلاسهای جدید خیاطی با روش گرلاوین پاریس وزیر نظر استاد فارغ‌التحصیل از پاریس از پانزدهم شهریور ماه تشکیل میشود . قبلا نامنویسی کنید .

نامنویسی همه روزه صبح و عصر

انجمن دوشیزگان و بانوان
خیابان‌ثریا- بین‌ویلاوفیشرآباد

-۱-

احتیاجات زندگی

سوپرمارکت بن آمی
فیشرآباد
همه نوع مایحتاج زندگی در مجهزترین سوپرمارکت تهران

کلاس آشپزی

کلاسهای آشپزی‌انجمن دوشیزگان و بانوان با استفاده از مدرن ترین وسائل آشپزی‌زیرنظرخانم گریگوریان دائر ونامنویسی میشود .

استفاده از این موقعیت را بهمه خانمها توصیه مینماید .

نام نویسی همه روزه صبح و عصر

انجمن دوشیزگان و بانوان
خیابان‌ثریا- بین‌ویلاوفیشرآباد

-۱-

دوزندگی‌اکبری ازمحل

سابق خود به خیابان سپه جنب دانشکده افسری انتقال یافت .

آگهی های متفرقه

یك مژده جالب

بجوانانیکه باسرمایه کم‌در بهترین نقطه تهران مایل به کسب و کار هستند بازار لوکس پارس در پر جمعیت ترین نقطه تهران «میدان فوزیه» باقریب یکصد میز مدرن با تلفن و مانکن های متحرك برای‌نمایش البسه قریبا افتتاح میگردد .طالبین برای اجاره بدفتر بازار پارس میدان فوزیه تلفن ۳۳۶۶۱ و۷۰۸۶۶مراجعه فرمائید .

آ_۱۹۶۶۶ — ۱_۳

کلاس شیرینی پزی

برای استفاده علاقمندان به فن شیرینی پزی .کلاسی زیر نظر خانم توران نصیر زاده که مدتها درآمریکا وآلمان دررشته شیرینی پزی تحصیل کرده‌اند در انجمن دوشیزگان و بانوان دائر میشود .

دراین کلاس طرز تهیه انواع شیرینی های تروخشك و کیك‌بسبك آمریکائی و آلمانی تدریس میشود.

ماهانه کلاس ۲۵۰ ریال است و ساعات تدریس صبح‌ها از ساعت۹ تا۱۱ خواهد بود .

انجمن دوشیزگان و بانوان
خیابان ثریا -بین ویلاوفیشرآباد

-۱-

کلاس‌رادیو تلویزیون

نمایندگی کمپانیهای وستینگهاوس آمریکا و بلاپونکت آلمان باطلاع میرساند جهت- تعلیم‌عده‌ای متخصص تحصیل کرده‌دررشته‌رادیو وتلویزیون اخیرا باهمکاری انجمن فرهنگی کاخ دانش به تشکیل کلاسی مبادرت ورزیده‌اند دراین کلاس بطور علمی و عملی وبااستفاده ازمدرن ترین‌لابراتوار و زیرنظر مهندسین دانشمند ایرانی واروپائی دروس‌مربوطه تدریس میشود پس‌از پایان دوره به‌فارغ‌التحصیلان‌با اجازه رسمی وزارت فرهنك وکمپانی وستینگهاوس گواهی نامه داده خواهد شد .

علاقمندان به **کاخ دانش**

واقع‌در خیابان فرانسه‌کوچه مرجان یا خیابان نادری چهارراه اسلامبول مراجعه نمایند .

کلاس نقشه‌کشی

دوره جدید کلاس نقشه‌کشی از روزاول‌مهرماه زیرنظراستادان دانشمند تشکیل میشود .

شرکت‌ها وموسسات بزرك فارغ‌التحصیلان کاخ دانش را بلافاصله استخدام میکنند .

کاخ دانش

۱- خیابان فرانسه کوچه مرجان:
۲-خیابان نادری -چهارراه‌اسلامبول

آ_۱۹۸۱۸

آموزشگاه تعلیم آرایش‌زیبائی‌مهتاب

باامتیاز رسمی وزارت فرهنك تحت نظرمتخصصین اروپادایر است. اسم نویسی همه روزه -آدرس‌انتهای ایرانشهر کامیارکاشی۳۶ تلفن۶۳۷۸۱

آ_۱۶۴۱۶ — ۱_۱۵

راهنمای پزشکی اطلاعات

دکتر آسایش

بیماریهای آمیزشی مجاری ادرار خیابان منوچهری - ابتدای کوچه ارباب جمشید - شماره ۱۱

دکتر در طب پولوسا

متخصص بیماریهای مقاربتی - مجاری - ادرار - تناسلی - امراض زنانه - نازائی - خیابان فردوسی‌بالا کوچه صادق پذیرائی ۹ تا ۱۲ - ۵ تا۸ تلفن ۴۶۵۸۹

معتادین تریاك الکل‌مرفین هروئین

دکترپزشك زاد از سفر برگشته معتادین را با تقویت بنیه معالجه مینماید خیابان ری کوچه آبشارتلفن ۵۱۵۴۱

در مان قطعی سوزاك تازه

و کهنه و تقویت قوای تناسلی دکتر جناب زاده دارای گواهینامه از دانشکده طب فرانسه صبح و عصر خیابان منوچهری‌مقابل‌کوچه ژاندارك

دکتر رحمانی

متخصص امراض اعصاب و روح‌از دانشگاه لندن خیابان پهلوی بالاتراز چهار راه امیر اکرم تلفن ۴۵۱۱۴ پذیرائی صبح و عصر

دکتر دانشگر

امراض مقاربتی و جلدی و سوزاك تازه و کهنه ودم پرستات ضیق‌مجرا سستی و بواسیر امراض زنانه و نازائی خیابان سپه مقابل پستخانه تلفن ۳۰۲۴۱۶

متخصص معده کبد ، روده

دکتر رفیعی از دانشگاه پاریس پذیرائی ۴ تا۸ بعد از ظهر خیابان جامی اول کوچه پاریس تلفن ۶۳۰۶۰

دکتر محمد رضا مسدد

وزیدنت سابق بیمارستانهای‌امریکا دارای گواهینامه از بروك مدیکال امریکا- درمان‌قطعی‌بیماریهای مقاربتی دروازه دولت‌روبروی ساختمان فیات تلفن ۳۰۲۵۴۸ پذیرائی عصر ها از ساعت ۵ الی ۸ بعداز ظهر

دکترحسام‌الدین‌مبرهن

دارای دیپلم تخصصی از بورد جراحی سینه وقلب ، ریه ، عروق) و از بورد جراحی عمومی امریکا - خیابان شاهرضا - اول خیابان کاخ شمالی -پذیرائی ۴تا ۸ عصر ها - تلفن : مطب ۶۹۳۲۲ -منزل ۵۱۴۴۵

پلی کلینیك دکترمجاهدی - دکتر صدیقی

وزیدنت سابق‌بیمارستانهای‌امریکا بیماریهای داخلی اطفال مقاربتی ترك تریاك و سایر مواد مخدره ترك الکل مجهز به دستگاه های رادیو سکپی نوروسل‌ترابی (بخوربنی‌سیلین وغیره) دیاتر می پذیرائی بعد ازظهر ها وایام تعطیل و شب تا صبح خیابان شاه روبروی مسجد سجاد شماره تلفن ۴۹۵۲۶

دکتر عباس نیك نژاد

متخصص ازدانشگاه پاریس در بیماریهای‌معده-روده-کبد-لوزالمعده- درمان بواسیر بدون عمل فیستول- فیسور بامتد موثر دروازه شمیران خیابان گرامی

بیماریهای آمیزشی - مجاری ادرار -سستی و نا توانی مردان خیابان صفیعلیشاه دکتر یحیی صدری

آ_۱۴۶۷۹ — ۱_۳

وجاهت غیر منتظره

باگذاشتن دندانهای جدید زیبائی صورت تامین میگردد

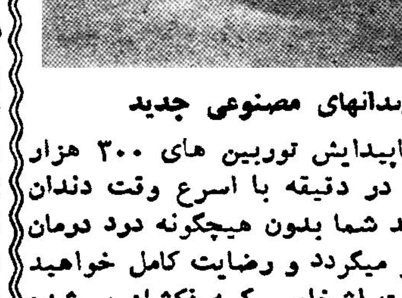

دندانهای مصنوعی جدید

باپیدایش توربین های ۳۰۰ هزار دور در دقیقه با اسرع وقت دندان فاسد شما بدون هیچگونه درد درمان . پر میگردد و رضایت کامل خواهید داشت اشخاصی کـه فکشان پر شده و دندانهای بـدون لثه کرم کوبالت بویژه (بانوان) که‌بزیبائی خوداهمیت میدهند بوسیله دندانهای جـدیـد دوباره زیبائی از دست رفته خود را باز خواهند یافت .

بخش دندان پزشکی‌خصوصی حکیم پور

اوقات پذیرائی . قبل از ظهر بطور آزاد - بعد از ظهر با تعیین وقت قبلی خیابان شاه آباد باغ سپسالا کوچه مهندس الممالك تلفن ۳۲۴۸۱

آ_۱۶۲۸۶ — ۱_۱۳

کشیک امشب پزشکان

آقایان دکتر شاپور سیاهپوش امیریه ایستگاه البرز جنب مسجد فخریه دکتر حسین احمدی میدان ثریا کوچه پلیس شماره ۱۷ - دکتر اسلام دوست خیابان حشمت الدوله چهار راه گلشن تلفن ۶۳۰۶۷ - دکتر محمود انگجی دروازه دولت مقابل پمپ بنزین تلفن ۳۵۱۴۴ - دکتر خلیل رسولی(جراح)امیر آبادخیابان نصرت کاشی ۹۵ - دکتر کرامت‌الله فرهودی خیابان شاهرضا چها راه پل چوبی تلفن ۲۸۵۱۰ - دکتر مهرداد پاك نیا خیابان آذربایجان چهارراه خوش تلفن ۶۵۰۷۳ - دکترحسین منشی زاده خیابان مولوی بازارچه قنات‌آباد- دکتر محمدتقی اسفندیاری شاهپور چهار راه مختاری تلفن - ۲۹۰۱۸ - دکتر غلامحسین مهرعلی خیابان سلسبیل چهار راه - تلفن ۶۶۶۶۰ - دکتر سید علی میر احمدی خیابان میر هاشمی بین‌چهار راه قصر دشت تلفن ۶۳۶۸۵ - دکتر کریم خسرو شاهی خیابان شوش شرقی روبروی گرمابه لطفی پور دکتر عطاء الله نیری خیابان شاهپور چهار راه مختاری‌تلفن ۳۸۷۶۰ -دکتر سید جعفر امیر حمزه خیابان ژالـه ایستگاه بهنام پلاك ۱۶۳ تلفن۳۲۸۱۰ دکتر محمود عالم خیابان شمیران مقابل سینما مولن روژ تلفن ۳۴۸۳۵ دکتر مسعودلاهیجانی‌خیابان امیرآباد کوچه مهرتلفن ۶۲۴۳۶ - دکتر حسین فرهمند سه راه امین حضور خیابان ری - دکتر علی نصیری شاهرضا جنب سینما دیانا کوچه انوار تلفن ۶۲۱۷۶ - دکتر علی اصغر سعادت منیریه ۱۴۳ تلفن ۲۵۶۴۳ - دکتر حسین گلستانیان خیابان نظام الملك ایستگاه مدرسه - دکتر صانعی‌دندان پزشك (مجاز) تخت جمشید انصاری تلفن ۴۵۰۲۹ - دکتر نعمت الله‌مقبلی نیاوران - دکتر حسن فامیلی خیابان شاه بیست‌متری اول - دکتر علیرضا طیاری‌خیابان امیریه‌چهارراه مختاری دکتر بیژن ریاحی نواب چهار راه اناری تلفن ۵۲۱۳۷ -بانو دکتر فاطمه آریا نواب‌چهار راه‌اناری تلفن۵۲۱۳۷ آقای دکتر محمود علم آموزمیدان۲۴ اسفند کوی بهرام تلفن ۶۸۳۸۵ - دکتر حسن داروگر خیابان نیاوران نرسیده‌به‌کلانتری‌نیاوران‌کوچه‌داروگر تلفن ۳۵۸۵۱۵ -دکتراکبر امین‌هنجی حشمت‌الدوله غربی‌نرسیده بچهارراه گلشن تلفن ۶۵۳۲۰ بانـو کبری سلیمی ماما خیابان شهباز ایستگاه کلانتری درمانگاه اورژانس شاهرضا روبروی بیمارستان‌زنان تلفن۲۰۳۶۲۴ دکتر ناصر شجاع میدان تجریش‌جاده نیاوران - دکتر عبدالمجیدی خیابان شاه جنب مسجد سجاد تلفن۶۵۱۵۵ دکتر فخر موسوی خیابان‌خوش پائین چهار راه هاشمی جنب کوچه نظام بانو دکتر فخر موسوی خیابان خوش پائین چهار راه هاشمی جنب کوچه نظام - دکتر علی‌نقی رستگار شاه‌آباد اول کوچه ظهیرالاسلام تلفن ۳۰۳۱۳۱ دکتر رحیم نظریان‌خیابان ری‌روبروی کوچه آبشار - دکتر کاظم قراهانچی خیابان قدیمی شمیران ایستگاه‌سید خندان تلفن ۸۱۹۵۰ - دکتر محمد روحی خیابان شمیران اول خیابان سلیم - دکتر کمال پرتوی خیابان نواب چهار راه گلکار تلفن ۲۸۲۹۰ دکتر فرهادی دروازه دولت - دکتر سید جواد قهاری خیابان امیریـه اول‌خیابان منیریه دست واست‌کوچه اول - دکتر کمال الدین لاجوردی شمیران ایستگاه چالـه هرزکوی لاجوردی دکتر محمد علی کازرونی خیابان نواب ۴۰ متری چهار راه شهرداری روبروی دار وخانـه - آزمایشگاه دکتر علوی‌سی متری‌نزدیك مجسمه شاهرضا مقابل خیابان‌ناهید

درمانگاه خصوصی نارمك

۴۶ متر غربی تلفن ۹۱۵۵۵

کشیک امشب داروخانه ها

داروخانه کیوان خیابان شکوفه دلگشا -داروخانه‌مرکزی شمیران‌مقابل برزن - داروخانه جاوید نو سی‌متری مقابل بیمارستان روزبه داروخانه دروس شمیران قلهك داروخانه نیرسینا خواجه نظام‌الملك ایستگاه افخمی - داروخانه فرزاد قلهك داودیه - داروخانه نمونه‌تهران‌خیابان امیریه - داروخانه سیماب خیابان خاکباز - داروخانه اشراقی خیابان آذربایجان - داروخانه رفیع نازی‌آباد میدان نازی آباد - داروخانه افشین شمیران دزاشیب - داروخانه پورمند خیابان دلگشا کارخانه برق داروخانـه امریکائی شاهرضا خیـابان پهلوی -داروخانه کامبیرمیدان شوش داروخانه ۴ آبان واقع در زوگنده داروخانه مرکزی نارمك خیابان ۶ متری چهار راه سرسبز - داروخانه نظری انتهای خیابان کارون بین‌چهار راه مرتضوی و خیابان شاهرخ

نتایج مسابقات جهانی دانشجویان

۲۵۰۰ دانشجوی ورزشکار از ۳۳ کشور ۱۰ روز درصوفیا مبارزه کردند

شوروی با ۲۱ مدال طلا ۲۳ مدال نقره و ۸ مدال برنز مقام اول را کسب کرد

درمسابقات جهانی دانشجویان چندین رکورد جهانی ورکورد مسابقات دانشگاهی شکسته شد

از اسمعیل اکبری خبرنگار اعزامی ما به بلغارستان

خوانندگان گرامی همانطور که ـ و چون اغلب قهرمانان نامی جهان در استحضار دارید مسابقات جهانی بین دانشجویان با شرکت ۲۵۰ ورزشکار در کشور بلغارستان شهر صوفیا برگزار گردید در این مسابقات ـ ورزشکاران دختر و پسر از دانشگاه های سراسر جهان شرکت داشتند ·

مسابقات جهانی دانشجویان مانند بازیهای المپیک هرچهار سال یکبار در یکی از کشور های داوطلب برگزار میگردد اهمیت این مسابقات در بین ورزشکاران دانشجوازبازیهای المپیک کمتر نیست و ورزشکاران هر کشور برای بدست آوردن مقام قهرمانی و امتیاز رقابت های شدیدی مانند رقابت های معمول المپیک و سایر مسابقات جهانی بایکدیگر می نمایند

کشور شوروی با بدست آوردن ۲۱ مدال طلا و ۲۳ مدال نقره و ۸ مدال برنز مقام اول را در بین ۳۳ کشور شرکت کننده کسب کرد و تیمهای کشور های ژاپن ، بلغارستان ، رمانی لهستان وچکسلواکی بترتیب مقام دوم تا ششم مسابقات را در جمع امتیازات کسب کردند ·

مدالهای طلا ، نقره ، برنز

جدول مشروحه زیر نمودار کشور هائی است که در مسابقات جهانی دانشجویان از نظر تعداد مدال مقام اول تا شانزدهم را کسب کرده اند·

نام کشور	مدال طلا	مدال نقره	مدال برنز	جمع مدال
شوروی	۲۱	۲۳	۸	۵۲
رومانی	۶	۶	۹	۲۱
آلمان	۳	۴	۱۲	۱۹
ژاپن	۹	۳	۴	۱۸
مجارستان	۸	۲	۸	۱۸
چك اسلواکی	۳	۶	۸	۱۷
بلغارستان	۲	۵	۷	۱۴
لهستان	۳	۴	۴	۱۱
بریتانیای کبیر	۲	۵	۴	۱۱
یوگسلاوی	۴	۲	—	۶
ایتالیا	۳	—	۲	۵
اطریش	—	۲	۱	۳
سویس	۱	۱	—	۲
ایرلند	۱	—	۱	۲
سوئد	—	۲	—	
کوبا	۱	—		

سال جاری نیز با تیمهای والیبال و بسکتبال درمسابقات جهانی دانشجویان در صوفیا شرکت کردند ·

ورزشکاران ایران د راین مسابقات امتیاز جالب توجهی کسب نکردند. بیشتر با شرکت در این مسابقات تجربیات تیمهای درجه اول دنیا ـ استفاده نمودند · ما در این شماره نتایج حاصله کلیه مسابقات انجام شده در صوفیا را بنظر خوانندگان گرامی میرسانیم و از شماره آینده پیرامون چگونگی برگزاری مسابقات مطالبی بچاپ خواهیم رساند ·

امتیازات کشور ها

در مسابقات جهانی دانشجویان سال ۱۹۶۱ صوفیا در جمع امتیازات

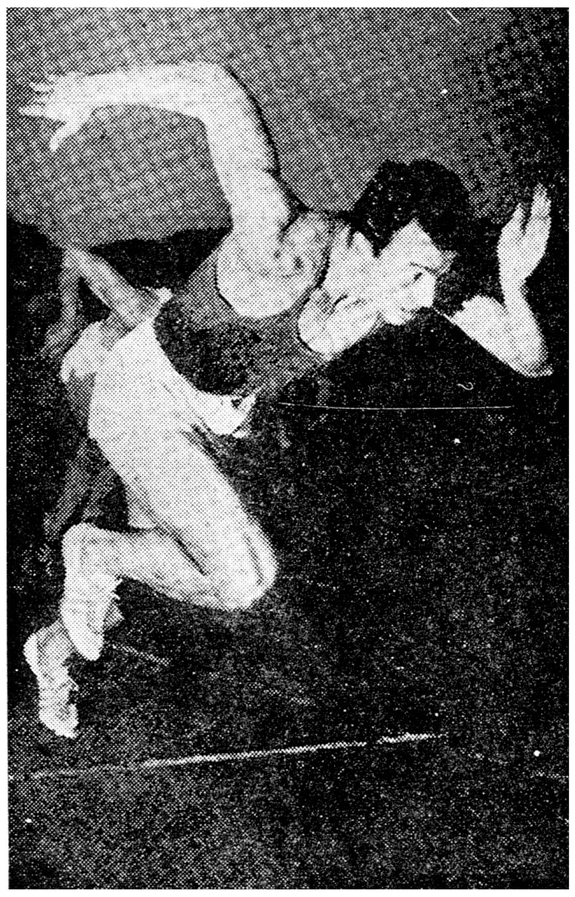

آ ـ ۱۹۷۷۰

د راتحاد جماهیر شوروی سوسیالیستی تمایلات شدیدی نسبت به‌مالکیتهای خصوصی پدیدار شده است

مدتها بود که در اتحاد جماهیر شوروی سوسیالیستی بواسطه ازبین رفتن مالکیتهای خصوصی و تصاحب همگانی دولت و نفوذ وروسوخ بی‌گیر جزب‌کمونیست‌درتمام ارگانها همچنین دیکتاتوری مخوف و نابودی آزادی ، عکس العمل قابل توجهی از طرف مردم برای تغییر و تحول در شئون زندگی اجتماعی دیده نمیشد · جنك دوم با آنکه برای بشریت کشتار انسانها و نابودی شهر ها را بارمغان آورد ولی این نتیجه را داشت که جنبش وسیعی در شوروی ایجاد کرد ومردم آن سامان را متوجه وضع زندگی مردم در کشور های آزاد ـ ساخت ·

پیدا شدن پدیده های ایدئولوژی بورژوازی در میان طبقات مختلف مردم شوروی محصول جنگ دوم ـ جهانی بودکه درمدتی کوتاه طرفداران زیادی در تمام طبقات شوروی‌پیدا کرد تا آنجا که دولت شوروی‌ناچار شدبك مبارزه وسیع و دامنه دار در سراسر آن کشور اعلام نماید ·

این مسئله باندازه ای مورد توجه گردانندگان کرملین و طراحان‌تبلیغاتی کمونیسم بین الملل قرار گرفت که حزب کمونیست بتازگی عزم جزم‌کرد برای ریشه‌کن ساختن‌این طبقه جدید از تمام امکانات موجود استفاده کند و تمام شئون مختلف کشور را از علاقمندان باین ایده ، تصفیه‌نماید ·

روزنامه پراوا ارگان رسمی حزب کمونیست شوروی در شماره اخیر خود ضمن مقاله ای به تعلیمات ـ ایدئولوژی در شوروی اشاره کرده نوشته است ما باید مبارزان فعال و پایداری برای کمونیزم تربیت کنیم باید از کلیه وسائل خود برای‌توسعه دادن بتبلیغات و گسترش دادن ـ آموزش های سیاسی بطور موثری استفاده کنیم باید ضربه خورد ـ کننده ای‌بر تمایلات مالکیت‌خصوصی وارد سازیم ·

مطالب مقاله پراودا درموردمالکیت های خصوصی و تصمیمی که سران حزب کمونیست و ماموران تبلیغات درمبارزه‌باپدیده ایدئولوژی‌بورژوازی کرده اند نشان میدهد که اوضاع شوروی بروفق مراد زمامداران ـ کرملین نیست و مردمی که بوی آزادی را در آنسوی جهان‌استشمام کرده اند دیگر حاضر نیستند طوق بردگی کمونیسم رابگردن نهند ·روی همین اصل است که در مطبوعات شوروی جسته گریخته از بقایای ـ ناسیونالیزم ـ خرافات مذهبی و تمایلات خصوصی نسبت بمالکیت مطالبی منتشر میشود که تجلی اعلام خطر طبقات مختلف مردم در باره وضع نکبت بار موجود و بدست آوردن آزادیهای‌بیشتر است ·بطوری که خوانندگان میدانند افرادی که‌در شوروی‌مقامات حساسی در اتحادیه‌ها دارند برخلاف اکثریت مردم آن‌سامان درنازونعمت بسر میبرند اینهاعلاقه شدیدی به مالکیتهای خصوصی پیدا کرده اند و همین دسته هستند که با رواج دزدی و قاچاق پول بیشتری بدست میآورند و در نتیجه سیل فراوانتری به مالکیت پیدا کرده‌اند· کارگران و فرهنگیان که با توجه بزندگی عالی یك اقلیت فاسدو از خود راضی وضع خود رااز نظرمعاش ومسکن‌وبهداشت در سطح پائین تر و رقت باری مشاهده میکنند مدتها است صدای اعتراض و انتقاد را در مطبوعات و محافل اجتماعی بلند کرده اند آنان میگویند مانان کافی، و مسکن برای زندگی میخواهیم ·

طبقه روشنفکر شوروی دتهاست که ضمن تقاضای آزادی بیشتر توجه فراوانی به ایدئولوژی بورژوازی دارند · علاقه همین طبقه است که موجبات ناراحتی زمامداران کرملین را فراهم کرده است ·

طی دوسال‌و نیم ۴۰ میلیون دلار

بقیه از صفحه ۵

طرح عمرانی سازمان کاره در جنوب ایران صحبت کردم آنها همواره مرا تشویق کردند و بااین تشویق من نسبت به کارهائیکه هیئت اعزامی سازمان کاره در ایران میکند امیدوار شدم . برای من مسلم شد که دولت ایران کاملا موافق است طرح عمران جنوب بمرحله عمل درآید .

در بازدیدی که از قراءگرگان‌بعمل آوردم مشاهده کردم‌که بنگاه عمران دست به فعالیتهائی زده که بیش از پیش ما را در کمکی که کرده‌ایم و میخواهیم ادامه داشته باشد کوشا میکند، یکی از تبلیغاتی که ما در کشور ها میکنیم و بوجود آوردن‌آنرا در ممالك توسعه نیافته گوشزدمینمائیم همین تاسیس بنگاه عمران است ، من از نزدیك دیدم که این بنگاه‌درایران فعالیت میکند .

افراد را درایران باید از طریق خود کاری پیش برد و به آنها طوری کمك کرد که بپای خود بر خیزندو برای زندگی بهتر کوشش نمایند .

احتیاج بشر

بعقیده من تمام افراد بشر در تمام دنیا هدفهایشان یکیست ، یعنی همه‌ی آنها میخواهند تلاش کنند تا تغذیه کنند ، لباس بپوشند و وسائل زندگی خودرا تامین نمایند برای کمك باین گونه افراد باید وسائل کار در اختیار آنان گذاشت .

کمکهای لازم

آقای کوفیوسپس بدرخواست یکی از خبرنگاران اطلاعاتی درباره سازمان کاره در امریکا و چگونگی فعالیت‌این سازمان در اختیار خبرنگاران گذاشت آقای کوفیو گفت : اداره مرکزی‌کاره ۳۰ کارمند دارد و این سازمان‌دارای ادارات مختلف میباشد خرجهائی که سازمان کاره متحمل میشود از محل هدایا و کمکهائی‌است که‌ملت‌آمریکا در اختیار سازمان میگذارند ، مردم امریکا باکمال میل با توجه بفعالیتی که سازمان دارد از هرگونه کمك دریغ نمیورزند . ما نیز سعی‌میکنیم از این کمکها حداکثر استفاده را بنفع مردم کشور های‌مختلف که‌احتیاج بکمك ما دارند بکنیم .

امید است روزی آنقدر کمکهای این سازمان چه در ایران چه در سایر کشور ها مفید واقع شود که دیگر احتیاجی بوجود ما نباشد .

پانزده سال است سازمان کاره‌در امریکا تاسیس شده و طرف این‌مدت چهارصد میلیون دلاربکشورهای‌مختلف کمك کرده است .

ما روز های اول در انگلستان و آلمان و بطور کلی در اروپا بعداز جنك بکمك مردم شتافتیم ولوقتی‌که حس کردیم از کمك‌ما این‌مردم‌اشباع شده‌اند از فعالیت خود کم کردیم و حالا هیچ فعالیتی در این کشور ها نداریم .

سپس آقای ساکالیس رئیس‌هیئت اعزامی بایران از طرف سازمان کاره توضیحاتی پیرامون فعالیتهای‌سازمان مزبور درایران بخبرنگاران داد و گفت : دو سال و نیم از شروع‌فعالیت مادر ایران میگذرد در این مدت ما کمکی بارزش ۴۰ میلیون دلار بطور کلی طی سه برنامه مختلف به مردم این کشور کرده‌ایم . یك برنامه تغذیه عمومی با همکاری شیروخورشید سرخ انجام داده‌ایم .

چند بار در حوادث ناگواری ازقبیل زلزله و سیل به‌آسیب دیدگان‌خواربار وغذا دادیم و برای پیشرفت فعالیتهای عمرانی نیز مقداری وسائل خودکاری دراختیار دستگاههای عمرانی کشور ایران قرار دادیم . در حال حاضر، بعضی از موسسات جدید مواد غذائی از قبیل آرد وبرنج و حبوبات را از سازمان کاره دریافت میدارند .

طرح عمرانی

آقای کوفیو دریاسخ خبرنگار ما پیرامون طرح عمرانی بنادر جنوب‌اظهار داشت هدف ما از طرح و اجرای این برنامه احداث جاده هائی است بین بنادر جنوب البته بکارگرانی که در احداث این جاده فعالیت خواهند کرد حقوقی پرداخت نمیشود بلکه به‌آنها خواربار بعنوان حقوق داده خواهد شد ، در گزارشهائی که هیئت اعزامی سازمان کاره درایران تهیه کرده‌اند چنین برمی‌آید که اهالی جنوب بیش از آنچه احتیاج به‌پول و درآمد داشته باشند محتاج آذوقه و مواد غذائی میباشند ، در وضع فعلی اهالی ساکن این‌منطقه دسترسی‌بخارج ازحدود خود ندارند اماوقتی جاده ساخته شد وارتباط بین‌بنادر جزایرو شهرها بر قرار گردید بامسافرتی‌که اهالی مناطق مزبور میکنند میتوانند ازهنر و فعالیتهای خود استفاده کنند بااجرای این طرح مردم جنوب‌بفعالیت خود امیدوارمیشوند وبمرحله‌ای‌خواهند رسیدکه بنگاه‌عمران بتواند به‌آنها کمك کند تازه دراین هنگام سازمان کاره ازنوع کمك وسائل خود کاری وظیفه‌ای را انجام میدهد .

از دکتر پریور

شنا گر چگونه‌غرق‌میشود

چه نوع شنا خطر خفگی‌بیشتر دارد

غرق شدگان راچگونه نجات دهیم

اگرچه فصل دریا روبه اتمام‌است ولی‌عاشقان آن‌هنوزهم‌با ستفاده‌ازآب نیازمندند واز اندك فرصت استفاده میکنند وخود را بکناردریا میرسانند اما صحبت امروز من فقط از علت غرق دردریا نیست چه بسیار اتفاق‌افتاده که کودکی شنا را هم خوب میدانسته و مدتی نیز تمرین کرده ولی در استخر بازی خود غرق وتلف شده است .

علت چیست ؟ ـ چه نوع شناخطر غرق بیشتر دارد ؟

صرفنظر از انواع مختلف شنا که چگونه بازوان را خسته‌میسازد ویاسبب غرق شناگر میشود یاآنها که نوع مخصوص از شنا را بهتر از سایر انواع میدانند مسلما هر شناگر باآن نوع که مانوس‌تر است بیشتر شنا میکند و یقینا هر کودك اگر در آب دریا یا استخر تحت تاثیر تلقینات رفقا واقع‌نشود ویاخیال خودنمائی نداشته باشد خطر غرق کمتر اورا تهدید میکند ولی انواع مختلف شنا نیز هریك خطر غرق‌مخصوص دارد و مثلاخطر غرق شنای زیرآبی از سایر انواع بیشتر است .

شناگربرای‌اینکه‌مسافت بیشتری زیرآب بتواند برود و مدت بیشتری در آنجا بماند ابتدای ورود خود به آب بادوسه حرکت شدید تنفسی وپرکردن ریه خود از هوای تمیز سعی میکند هوای لازم جهت زیر آب‌ماندن را بگیرد.

زیرآب شناگر علاوه بر اینکه تنفس نمیکند واکسیژن اضافی نمی تواند از خارج وارد بدن خودسازد باید باهمان مقدار اکسیژن که در ریتین و خون خود ذخیره دارد بسازد و بعلت حرکات شنای‌شدید مقدار زیادی اکسیددوکربن نیزدر خون خود وارد بسازد چه حرکات ورزشی همیشه سبب سرعت‌سوخت وسازبدن و ایجاد اکسیددوکربن میشوند در اینحال شناگر زیرآب بزودی ذخیره اکسیژن خونش‌باتمام میرسد وجای آنرا گاز اکسید ـ دوکربن میگیرد و همین کمبود اکسیژن یاازدیاد اکسید دوکربن است که سبب ضعف مراکزتنفسی مغزی میشود وشناگر را زیر آب متوقف میسازد یعنی شناگر قبل‌از اینکه قوای خودرا از دست بدهد مدهوش میشود.

باین دلیل است که شنای زیر آب‌مسلما از انواع دیگر شناخطر غرق‌شدن بیشتری دارد .

غرق‌شدگان راچگونه نجات دهیم

مسلما نجات غریق از وظایف متخصصین فنی است ومارا با آن کاری نیست ولی پس از نجات درمان اصلی غرق شده باید هرچه زودتر شروع شود.

برای درمان غرق شدگان اول باید سعی کرد حتی‌الامکان آب فروداده را از گلوی او خارج‌ساخت وبرای این منظور با انگشت شصت یااسباب دهان بازکن مخصوص‌سعی میکنیم دهان کودك را که بسختی بسته شده است باز کنیم وبا تحریك ته‌گلوی او وادار باستفراغ سازیم کودك را روی شکم روی نیمکتی باید خوابانید و باتحریك مخصوص گلو کلیه آب های بلعیده شده را خارج ساخت وپس از آن تحریکات شدید و حرکات مخصوص تنفسی که همه‌کس از طرز اجرای آن اطلاع دارند باید به‌بازکردن‌وبستن ریتین پرداخت تاریه‌را وادار به تنفس ساخت البته اگر کودك رابتوان به بیمارستان‌یا مرکز مخصوص درمان رسانید تحریك حرکات تنفسی بوسیله دستگاه اکسیژن توام با تزریقات آمپولهای مخصوصی بدرمان‌او کمك شایانی میکند .

مطلبی که دانستنش حائز اهمیت است اینست که حرکات تنفسی مصنوعی و درمان با اکسیژن را باید ساعتها ادامه داد چه‌بسا دیده شده است که کودك بااجرای این دستورات ساعت اول عکس‌العملی امیدبخش نداشته ولی در ساعت‌های بعدی بتدریج روبه‌بهبود رفته و سلامت خودرا باز یافته است .

اگر برق ندارید

مولد برق انگلیسی از یك الی ۵۰ کیلووات بنزینی‌ـ نفتی ـ گازوئیلی با قیمت مناسب موجود است

نمایندگی ـ ارسطو زاده خیابان فردوسی شماره ۵۶۲

۱ـ۳ آ ـ ۱۹۴۶۲ آگهی‌پارت

مرکب جدید

سوپر کوئینك پارکر

براحت و روان نوشتن قلم شما کمك میکند .

مرکز پخش برای تمام ایران : بنگاه پارکر چهارراه قوام‌السلطنه

یکی از محصولات شرکت قلم پارکر

هنرستان ملی باله ایران

وابسته به

هنر های زیبای کشور

همه روزه باستثنای روز های پنجشنبه و جمعه تا اول مهر ماه جاری صبح ها از ساعت ۹ تا ۱۲ و بعد از ظهر ها از ساعت۵ تا۷ نام نویسی میکند .

داوطلبانی که سن آنان از ۸ تا ۱۵ سال میتوانند با د ردست داشتن دو قطعه عکس و یك رونوشت شناسنامه بدفتر هنرستان (خیابان ارفع پشت پمپ بنزین کالج نمره ۵۳ تلفن ۴۷۴۰۶) مراجعه و ثبت نام نمایند .

۱ـ۱۰ آ ـ ۱۸۹۹۶

کلاسهای آزاد خط هنرهای زیبای کشور

از ۲۰ شهریورالی ۱۵ مهرماه ۱۳۴۰ در محل کلاسهای خط‌واقع درخیابان خانقاه ـ جنب کوی بصیرالملك شماره ۷۱ از ساعت ۵ الی ۶ بعداز ظهر ازداوطلبان ثبت‌نام بعمل می‌آورد . برای بانوان کلاس جداگانه در محل فوق تشکیل میگردد.

۱ـ۳

تشکیل دومین جلسه کرسی آزاد

بقیه از صفحه ۵

محمد مشایخی معاونین فرهنك‌وآقای نادر نادرپور شاعر معروف نیز حضور داشتند .

در آغاز جلسه آقای مسعودی مدیر موسسه اطلاعات گفت : در جلسه قبل چندمورد از جمله موضوع‌تعلیمات اجباری وبازداشت اساتید مورد انتقاد قرارگرفت .

درمورد بازداشت چندتن از اساتید که‌در جلسه پیش مورد اعتراض بود بایدعرض کنم‌که خوشبختانه اساتید بازداشتی آزاد شدند و این باعث افتخار ماست که مطالبی که‌در اینجا رود کرمانی ـ دانشجوی سال سوم مطرح میشود از طرف دولت ومقامات مسئول موردتوجه قرار میگیرد .

ازآقای زمانی معاون وزارت‌فرهنك نیزکه در این جلسه حضور دارند خواهش میکنم اگر توضیحی درباسخ اظهارات و انتقادات آقای عبداله‌شکری نسبت بقانون تعلیمات اجباری دارند بفرمایند ·سپس آقای زمانی‌مطالبی پیرامون نحوه اجرای قانون تعلیمات اجباری ایرادکردکه در شماره آینده درج خواهد شد . سپس به‌ترتیب آقایان عبدالمهدی بقائی دانشجوی پلی‌تکنیك رئیس جلسه ـرسول زنده رود کرمانی ـ دانشجوی سال سوم دانشکده دامپزشکی‌ـسید حسن‌آیت دانشجوی دوره فوق لیسانس علوم اجتماعی ـمنجمی دانشجوی دانشکده صنعتی (پلی تکنیك) بیاناتی ایراد کردند ودر خلال صحبت دانشجویان آقایان دکتر تسلیمی ،زمانی معاون ثابت وزارت فرهنك ـمسعودی پاسخ هائی بسخنان ایراد شده دادند که هرکدام جداگانه درشماره‌های‌آینده منتشر خواهد شد .

درخاتمه جلسه آقایان استادان و دانشجویان‌ازنمایشگاه‌سرامیك‌شاهین غفوری، که‌در باشگاه اطلاعات بانوان تشکیل گردیده‌است دیدن کردند.

فعالیت انتخاباتی دسته‌های مختلف شروع شد

بقیه از صفحه اول

بازهم صورت جدی تری بخود بگیرد. اینك گزارشی از فعالیت های انتخاباتی که در تهران شروع شده‌است :

اولین اجتماع

صبح روز جمعه عده‌ای از افراد و طبقات مختلف در باغ منزل آقای فتح‌اله فرود اجتماع کردند .

دراین جلسه آقای فرود و چند نفر دیگر در باره انتخابات صحبت کردند از آنروز به بعد همه روزه بعداز ظهر در همین محل دستجات و افراد مختلف حضور یافته و به بحث و شور می پردازند .

در شمیران

روز گذشته جمعی از ساکنین شاه آباد نو و قلعه مرغی و امامزاده حسن با چند اتوبوس بمنزل آقای محمد علی مسعودی به شمیران رفتند و در این محل روسای چند انجمن محلی و عده‌ای از اعضاء در باره انتخابات و تاریخ شروع آن مطالبی گفتند .

حزب ملیون

در حزب ملیون نیز فعالیت انتخاباتی آغاز شده و همه روزه بعد از ظهر افراد و دستجات مختلف باین حزب آمده وخودرا برای شرکت در انتخابات آماده می کنند .

در منزل بهبهانی

صبح روز جمعه گذشته جمعی ازفرهنگیان و اصناف و افرادطبقات مختلف در منزل آقای سید جعفر بهبهانی اجتماع کردند و در اطراف اقدامات آینده انجمن دوستان که جمعیتی وابسته به منفردین وآقای بهبهانی است سخنرانی کردند . جلسات منزل آقای سیدجعفربهبهانی همه روزه تشکیل می شود و اعضای این جبهه خودرا برای شرکت در انتخابات آماده می کنند .

در منزل گرجی

آقای محمد عبداله گرجی که در انتخابات گذشته از طرف حزب ملیون انتخاب شدوسپس ازفراکسیون این حزب در مجلس استعفا کرد همه روزه جلساتی در منزل خود تشکیل میدهد و روز گذشته جمعی از ساکنین محلات جنوبی تهران در منزل وی حضور یافتند و چندتن در باره انتخابات صحبت کردند .

در منزل رشیدیان

در این هفته عده‌ای د رمنزل آقای اسداله رشیدیان آمدند و سخنرانی های انتخاباتی بعمل آمد

در شمیران

انجمن های محلی و شوراهای حدود شرق شمیران و اتحادیه شرق شمیران که یکی از جمعیت های متشکل تهران است در جلسات خود که مرتبا تشکیل می شود درباره انتخابات اظهار نظر می کنند اعضای این اتحادیه که در شرق تهران نفوذ دارند از طرفداران آقای دکتر امینی هستند و همین اتحادیه بود که در انتخابات گذشته با نخست وزیر و رهبر منفردین همکاری کرد طبق برنامه تنظیم شده اتحادیه‌شرق شمیران در نظر دارد به نخست وزیر رای بدهد و معلوم نیست که آیا خود آقای دکتر امینی بااین نظر موافقت خواهد کرد یانه .

با ترتیبی که ملاحظه می شود فعالیت های انتخاباتی ازهم اکنون شروع شده است و پیش بینی می شود که به تدریج سخنرانی های انتخاباتی باشدت بیشتری درسراسر محلات تهران آغاز گردد .

وفات قائد اعظم پاکستان

امروز مصادف با سیزدهمین سال وفات قائد اعظم محمد علی جناح بانی و موسس پاکستان می باشد

در گذشت نابهنگام جناح در یازدهم سپتامبر ۱۹۴۸ فاجعه‌عظیمی

برای کشور جوان و نوبنیادپاکستان محسوب میشود . او سراسر حیات خودرا در راه بدست آوردن استقلال کشور خود صرف کرد .

مرحوم محمد علی جناح دردسامبر ۱۸۷۶ از یك خانواده متوسط در کراچی پا بعرصه وجود گذارد . اوازطفولیت دارای هوش وقریحه‌ای سرشار بود بعداز پایان تحصیلات متوسطه جناح درسن شانزده‌سالگی برای تحصیلات عالیه عازم‌انگلستان شد ودر بیست سالگی از دانشگاه لندن در رشته حقوق فارغ‌التحصیل شد .

جناح در سال ۱۸۵۶ بهندوستان مراجعت کرد و در کراچی شروع بوکالت دادگستری نمود و بعد وارد نهضت هند گردید .

ایجاد کشور پاکستان با طرق و وسائل قانونی و مسالمت آمیز نتیجه اراده خلل ناپذیر و سیاست عاقلانه جناح بود .

به مناسبت سیزدهمین سالگرد در گذشت جناح ،امروز درسراسر پاکستان ادارات دولتی و موسسات خصوصی تعطیل است .

تعیین میزان حق تصفیه نفت

مهمترین قسمت مذاکرات انتظام‌رادرلندن تشکیل میدهد

ایران درشرایط کنونی نمیتواند با تقلیل درآمد ارزی خودموافقت داشته باشد

امروز یك مقام مطلع بخبرنگار ما گفت مهمترین قسمت مذاکرات آقای انتظام در لندن با مقامات کنسرسیوم برسر موضوع حق تصفیه درپالایشگاه آبادان است .

وضع خاص اقتصادی ایران طوری است که ایران بهیچوجه نمی تواند هیچگونه گذشتی حتی بطور موقتی‌هم در زمینه در آمد ارزی بکند . روی‌این اصل آقای انتظام در لندن نه تنها برروی مسئله جلوگیری از کم شدن حق تصفیه پافشاری خواهد کرد بلکه سعی خواهد نمود طبق معمول سنواتی میزان در آمد ایران از نفت خام و تصفیه شده‌بالا رود .

آقای انتظام در ضمن سعی میکند بمقامات کنسرسیوم در لندن‌بقبولاند که به شرکت های عامل دستور دهند تولید نفت تصفیه شده را تا پایان‌سال جاری در پالایشگاه آبادان آنقدربالا برند که جبران‌دو ماه‌تعطیلی پالایشگاه آبادان‌را بنمایند ودر ضمن جمع کل تولید درپالایشگاه آبادان ازسال ۱۹۶۰ هم بالاتر رود .

البته این مذاکرات ممکن‌است مدتی‌بطول انجامد ولی در هر صورت پیش‌بینی می شود که نتایج آن امید بخش‌باشد وحداقل درآمد ایران‌چنانکه چند روزپیش‌گفته شد به ۱۰۵ میلیون لیره‌بالغ گردد .

خبرنگار ما که اخیرا از پالایشگاه آبادان بازدید کرده‌است معتقداست با برنامه ای که برای «مدرن» کردن پالایشگاه آبادان در دست اجراست امکان بالابردن تولید در پالایشگاه کاملا وجود دارد بطوری که می‌توان پس‌از پایان برنامه «مدرن» کردن پالایشگاه متوسط تولیدروزانه راکه اکنون ۳۵۰هزار بشکه است به ۴۱۲ هزار بشکه رسانید یعنی نزدیك بیك‌ششم به‌تولید اضافه کرد.

طرح جدید مالیات اصناف

بقیه از صفحه اول

در مورد پرداخت مالیات معوقه و تقسیط آن مودیان می‌توانند مالیات مزبور را حداکثر تا پایان خرداد ماه بپردازند و خرداد ماه آخرین ماه‌سال مالیاتی می‌باشد و وزارت دارائی‌قانونا به تقسیط بیشتر از این مجاز نمی‌باشد .

در مورد اشخاصی که سابقه مالیاتی ندارند در طرح جدید ترتیب جدیدی اتخاذ شده بدین معنی که مودیان بدون سابقه مالیاتی باید مثل‌بازرگانان تاپایان مهرماه اظهار نامه‌مالیاتی‌بدهند اگر در بررسی وزارت دارائی معلوم شد که میزان مالیات را کمتر از میزان واقعی اعلام داشته‌اند طبق‌قانون پیش‌آگهی صادر میشود بعد ممکن است بین وزارت دارائی و مودی مزبور توافق بشود و البته این توافق در حد مالیات مقطوع کسب و کار نوع مشابه مودی مزبور خواهدبود .

نکته دیگر که در تصویب نامه قبلی وجود داشته و در طرح تصویب نامه جدید اصلاح شده اینست که در تصویب نامه قبلی مالیات های‌قطعی شده بعنوان سابقه مالیاتی قیدشده‌بود این مورد از طرح جدید حذف گردیده زیرا در سابق اگر برای مودی پیش‌آگهی ارسال شده بود و او نمی‌توانست باین پیش‌آگهی اعتراض کند مطابق قانون این مالیات قطعی بود درتصویب نامه قبلی این مالیات قطعی را جزء سوابق مالیاتی بحساب آورده بودند، اما چون ممکن بود میزان مالیات قطعی شده نسبت بمالیات حقه زیادتر باشد لذا آنرا از سابقه مالیاتی حذف کردند تا مودی یکبار دیگر فرصت داشته باشد که مالیات معوقه خودرا براساس مالیات حقه بپردازد .

طرح جدید با اصلاحات فوق قرار است در اولین جلسه هیئت دولت‌مطرح و تصویب شود .

عمل جراحی سرباز‌یکه قلبش طرف راست قرار دارد

درشماره گذشته اطلاع داده‌شد که سرباز وظیفه هدایت‌الله افشاری دژبان اصفهان برای عمل جراحی آپاندیسیت دربیمارستان مرکز توپخانه اصفهان بستری گردید ولی ضمن عمل جراحی معلوم شد که‌برخلاف معمول قلب‌این‌سرباز درطرف راست وآپاندیسیت وی در طرف چپ بدنش قراردارد واصولا کلیه امعاء و احشاء هدایت‌الله چپ‌وراست می باشد در عکس بالا هدایت‌الله روی تخت‌عمل و آقایان دکتر سراجی، دکتر پروین ودکتر امداد در حال عمل جراحی دیده می شوند .

تخفیف در ۴۲۰ نوع کتاب درسی دبیرستانها

خبرنگار ما گزارش میدهد کمیسیون هائی که همه روزه بمنظورتخفیف در بهای کتابهای درسی در اداره کل نگارش با حضور مدیر کل آن اداره و ناشران کتب درسی تشکیل میگردید پایان یافت و کار قیمت گذاری ۴۲۰ نوع کتاب دبیرستانی انجام گرفت.

پیش بینی میشود که درحدود چهل در صد در قیمت کتابهای مزبور تخفیف داده شده‌است .

قرار است در هفته جاری فهرست کتابهای مجاز درسی دبیرستانها و تخفیف هائی که در بهای آنها داده شده در دسترس دانش‌آموزان گذاشته‌شود.

سه افسر ایرانی درامریکا جنگهای چریکی رامیاموزند

فورت براك - سه ستوان جوان ایرانی جزء ۷۸ نفر افسرانی هستند که در آموزشگاه مخصوص تاکتیك های چریکی ارتش آمریکا واقع درفورت براك به تحصیل مشغولند ومشکلترین وطاقت فرسا ترین‌عملیات چریکی را می آموزند .

پس‌از فرا گرفتن فنون مشکل نظامی د رآموزشگاه افسران جوان بایستی مدتی در صحاری و جنگها بتمرین‌پیردازندو ازموانع‌صعب‌العبور بگذرند ودر عین حال بتوانند درمدت تمرین ،خودرا ازگزند حیوانات مختلف و از گرسنگی و تشنگی وسرما و گرما مصون دارند . کمتر کسی توانسته است در امتحان این دوره مشکل موفق شود .

پزشکان روانی ازنصرتعلی صدری معاینه میکنند

امروز کسب اطلاع‌شدکه بنا بتقاضای بازپرس شعبه اول عده ای از پزشکان‌روانی بار دیگر از نصرتعلی صدری متهم بقتل دکتر محمد صفدری دانشیاردانشگاه معاینه‌بعمل خواهند آورد از طرف بازپرس مقدمات دعوت پزشکان‌فراهم شده‌وظرف چندروز آینده پزشکان متخصص در اداره پزشکی قانونی نصرتعلی رامورد معاینه قرارمی دهند .

از هنرمندان

بقیه از صفحه اول

گرفته نشده بود ولی حالا در نظر است‌با تعیین ضرایب‌مالیاتی مناسب مالیات سال جاری و مالیات معوقه از این طبقه گرفته شود .

امروز یك مقام عالی رتبه وزارت دارائی در این زمینه به خبرنگار ما گفت وظیفه وزارت دارائی این است از کسانی که مشاغلی‌دارند و ا زشغل خود در آمدی بدست می آورند در حدود قانون مالیات بگیرد . هنرمندان ایرانی نیزمانند همه جای دنیا باید از درآمد خود مالیات به پردازند دلیلی ندارد که فلان کاسب و دکاندار با درآمدکم مالیات بدهد و فلان هنرمند که از فعالیت های مختلف درآمد فراوان دارد مالیات پرداخت نکند .

وی علاوه کرد که وزارت دارائی تصمیم دارد مسئله مالیات هنرمندان را برای همیشه حل کند واساس درستی برای مالیات این طبقه بریزد .

خبر نگار ما اضافه می کند که بطور کلی هنرمندان را بدو دسته می توان تقسیم کرد یکدسته آنهائی هستند که فعالیت هنری‌آنها منحصر است به رادیو و تلویزیون این دسته در آمد فوق العاده‌ندارند و فقط حقوق یا حق الزحمه دریافت میدارند دسته دیگر آنهائی هستند که علاوه بر فعالیت در رادیو یا تلویزیون از طریق بازی در فیلم و پر کردن صفحه یا شرکت در مجالس عروسی و مهمانی و اجرا کردن برنامه‌در کاباره هاورستوران ها درآمد بیشتری دارند .

درمنطقه وسیعی بین بندر معشور وآغاجاری نفت پیداشده است

خبر نگار ما در بندر معشور گزارش میدهد به قرار اطلاع‌اخیرا درمنطقه‌ای بنام «۱۹ میلی» که‌بین‌بندر معشور و آغاجاری قرار دارد آثار نفت مشاهده شده است و حدس زده می‌شود که در این ناحیه منابع سرشاری از نفت وجود داشته باشد قبلااز طرف‌شرکت‌حفاری «سی‌کت» درمنطقه «۱۹ میلی» به حفر چاه های آزمایشی و مقدماتی اقدام گردیده بطوری که عده‌ای از مطلعین اظهار میدارند چنانچه نتیجه حفاری های شرکت«سی‌کت» رضایتبخش باشد در آینده چاه های زیادی برای استخراج نفت دراین منطقه حفر خواهد شد .

مردم از زندانها دیدن کردند

تاسیسات مختلف زندان که برای تامین رفاه و تربیت و آموزش زندانیان برپاشده مورد بازدید قرار گرفت

ساعت ۸ صبح امروز برنامه بازدید مردم از زندانهای شهربانی کل که با همکاری اداره کل انتشارات و انتشارات شهربانی ترتیب داده شد. بود با حضور عده ای اجرا شد مدعوین ابتدا در سالن نمایش اداره شهربانی حضور بهمرسانیدند . س از پذیرائی از بازدیدکنندگان تیمسار سرتیپ رجالی معاون شهربانی کل در پشت تریبون قرار گرفته ، چنین گفت :

بنده از طرف تیمسار سرلشکر نصیری رئیس شهربانی کل ز حضار محترم که قبول زحمت فرموده و امروز برای بازدید بشهربانی کل تشریف آورده اند تشکر میکنم وچون باید آقایان از وضع و نحوه عمل زندانیان اطلاعاتی داشته باشند لذا رشته سخن را بآقای سرهنگ پریور رئیس اداره زندانها واگذار میکنم که توضیحات لازم رابعرض‌حضارمحترم برسانند .

سپس آقای سرهنگ پریور رئیس اداره زندانهای شهربانی توضیحاتی در باره وضع زندانها داده گفت :

لازم میداند باستحضار برساند که اداره‌زندان باتوجهات وعنایات خاص شاهنشاه معظم و راهنمائی های مستمرو مداوم‌تیمسار ریاست‌شهربانی کل کشور همواره مساعی خود را در بهبود وضع زندگانی و تعلیم وتربیت وآموختن حرف مختلف تا سر حد امکان بکار میبرد و حتی المقدورسعی دارد که وسائل بهداشت و خوراك و تعلیم و تربیت زندانیان روزبروز بهتر و کاملتر شود .

تاسیسات زندان

رئیس زندانی ها سپس فزود : نسبت بانچه لازمه تامین رفاه و تربیت و آموزش آنها است شبانه روز شهربانی کل کشور و اداره زندان کوشا است و نمونه بارز آن ساختمان مفصل و جدید بازداشتگاه موقت و متعلقات آن - کانون کارو آموزش - زندان زنان - سالن تاتر و سینما - کتابخانه های متعدد - تاسیس کلاسهای‌اکابر شبانه -تاسیس دبستان ۶ کلاسه ابتدائی زیر نظر مربیان وزارت فرهنگ در زندان - اطفال -ساختمان فروشگاه ونمایشگاه کالای‌زندان - قرنطینه - رختشویخانه های مدرن - اتوکلاو - تاسیس بخش جراحی - رادیو سکپی - سروبیر معالجه زندانیان معتاد بمواد افیونی‌و همچنین تیمارستان روانی نیز می باشد .

پس از خاتمه توضیحات رئیس زندانها، زندان‌موقت شهربانی ،زندان زنان و قسمتهای مختلف زندان فصر مورد بازدید قرار گرفت و مراسم پایان یافت .

چاپ اسکناس

بقیه از صفحه اول

اسکناس در اوزش پول اثر نداشته و موجب‌تورم نمیگردد بدین لحاظ‌دست بانك در چاپ و بجریان گذاشتن‌این نوع اسکناس باز بوده و میتوان به سهولت نقشه تجدید ساختمان حله عربهارا اجراکرد .چنانچه طرح‌مزبور مورد موافقت و تصویب قرار گیرد ابتدا خانه های حدود منطقه‌عودلاجان که بیش از چند هزار خانه است ارزیابی شده و معادل آن از سکناس های ساختمانی بمالکین داده خواهد شدپس‌ازپرداخت بهاو تخلیه خانه ها شهرداری راسا اقدام بخریب خانه های محله عودلاجان خواهد کرد پس از آنکه ساختمانهای جدیدی طبق نقشه در این محل ساخته شد خانه های مزبور را در مقابل همان اسکناسها میفروشد . شهرداری‌تهران برای این محل نقشه ای تهیه کرده و خانه های جدید طبق اصول و با نظر شهر سازان و متخصصین خارجی احداث خواهد شد . اگر طرح چاپ اسکناس عملی نگردد بدون تردید - پیشنهاد دوم شهرداری بموقع اجرا گذارده خواهد شد و محله عودلاجان از طرف شرکتی که قرار است با همکاری بانك ملی و شهرداری و مالکین خانه ها و تولید کنندگان مصالح ساختمانی تشکیل گرددتخریب و مجددا ساخته خواهد شد .

ایران در مقابل تهدید شوروی

بقیه از صفحه اول

این یك سیستم خیلی عادی است که بعضی‌ها دور هم می‌نشینند و تازگی هم رسم شده هرکس درخانه‌اش را باز میگذارد و حرفهائی میزند .

خوب آقا در این مملکت اگر بخواهند یك کار اساسی بکنند همین لوطی بازیها رادرمی‌آورندواین اشخاص خودشان‌را بالاتر وبرتر از همه میدانند و گاهی دور هم می‌نشینند و به عقل خودشان اوضاع دنیا را تجزیه‌وتحلیل می کنند آخر اینکه کار نشد .

در این وقت آقای دکترامینی‌بعنوان مثال نام یکی دو نفر از مخالفین راکه شایعات مختلفی درباره‌دولت‌وروابطشان بابعضی از مقامات منتشر کرده بودند بعنوان نمونه ذکر کرد و گفت یکی از این‌آقایان‌درمجلس‌گفته‌بود که‌بنده استعفا داده‌ام ولی روی یك کاغذ بی‌تاریخ ... کی و کجا معلوم نیست ...

اصلا آقایان مجلس میخواهند چه کنند ، همین مجالسی که آقایان‌در گوشه و کنار شهر تشکیل داده‌اند ببرند در یك جا متمرکز کنند .

بعضی ها از ترس اینکه ضمن محاکمات دادگستری پایشان بمیان بیاید از حالا شایعات استعفای‌دولت را میسازند .

بنده خدمت اعلیحضرت عرض کردم که مملکت را همین شایعه سازی و مخالفتهای بیجهت و خصوصی بعضی از رجال بخطر میاندازد والا ازطرف مردم که هیچگونه خطری‌متوجه‌مملکت نیست .

بعضی ها که داعیه نخست وزیری دارند در پست های کوچکتر نشان دادند که چند مرده حلاج هستند .

اثر محاکمات

آخرین سئوال ازآقای دکتر امینی مربوط به شروع محاکمات بزرك در دادگستری بود آقای نخست وزیر بلافاصله گفت : تمام این حرفها و شایعات مربوط بهمین محاکمات‌است.

نوشته انتونی ناتینك وزیرمشاور کابینه ایدن

لاورنس عرب

سلسله مقالات جالبی که ازفرداشب دراطلاعات منتشر خواهدشد

سر گذشت «لاورنس عرب» جاسوس معروف انگلیسی که نقش عظیمی درتحولات عربستان در اوایل‌قرن بیستم بازی کردیکی‌ازبزرگترین معما های تاریخ محسوب میشود در باره لاورنس بسیاری از نویسندگان سیاسیون و مورخین مطالب گوناگونی نوشته‌اند اما هیچیك از آنها نتوانسته است چون « آنتونی‌ناتینك» وزیر مشاور دولت انگلستان در مسائل سیاست خارجی ، که دربحران کانال سوئز ،بعنوان اعتراض به سیاست آنتونی ایدن از کابینه این کشور استعفا کرد ، از این معما پرده بردارد و قلب واقعیت را برای‌خوانندگان بشکافد ناتینك اخیرا کتاب جالبی تحت عنوان «لاورنس عرب» نوشته که دو فصل مهم آن در نشریه معروف انگلیسی « ساندی تایمز» بچاپ‌رسیده است .

ترجمه این سلسله مقالات جالب که از شماره خرداد در اطلاعات آغاز میشود بدون شك مورد توجه خوانندگان قرار خواهد گرفت .

رسیدگی باعلام جرم

امروز خبرنگار ما کسب اطلاع‌کرد که بدنبال اعلام جرمی که از طرف آقای تراب سلطان پور علیه آقای سید اسداله موسوی بهبهانی‌نماینده سابق مجلس به بازرسی کل کشور شده بود از طرف بازرسی کل کشور موارد مشروح اعلام جرم مزبور در اختیار هیئت بازرسی مامور استان خوزستان گذاشته شد تاضمن‌رسیدگی بامور جاری این استان در مواردی‌که اشاره شده تحقیقاتی بعمل آورند و گزارش کاملی دراین باره تسلیم وزارت دادگستری نمایند .

توضیح

د رشماره دیروز اشتباهی رخ داد و تیتر دو مطلب بجای‌یکدیگر قرار گرفت که مسلما خوانندگان عزیز متوجه شده‌اند .

امتحانات تجدیدی‌کلاس سوم متفرقه

از روز پنجشنبه آغاز میشود

امروز آقای خوشنویسان رئیس اداره امتحانات فرهنك تهران به خبرنگار ما گفت :

امتحانات تجدیدی کلاس سوم متفرقه و انتخاب رشته مختلف طبق برنامه از ساعت ۸ بامداد روز پنجشنبه ۲۳ شهریور ماه در شش حوزه باین شرح برگزار خواهد شد :

حوزه شماره یك پسران در محل دبستان رازی خیابا ن‌مولوی ساعت مشیرالسلطنه بریاست آقای حسن سرور

حوزه دو پسران در محل دبستان شهناز خیابان تخت جمشید پشت دبستان فردوسی بریاست آقای محمود صمدی

حوزه شماره سه پسران درمحل دانشسرای مقدماتی‌پسران‌اول‌خیابان روزولت بریاست آقای محمد صدیق کوچکی

حوزه شماره چهار پسران درمحل دبیرستان بدر خیابان ری آبشار کوچه نصیرالدوله بریاست آقای شفیع زاده روشنی

حوزه شماره پنج پسران در محل دبیرستان دکتر نصیری خیابان‌سی متری پائین تر از بیمارستان فارابی بریاست آقای قوا م‌الدین حبیبی

حوزه شماره شش مخصوص دختران درمحل دبیرستان نوباوگان ضرابی خیابان سپه مقابل خیابان‌آقا شیخ هادی بریاست خانم دکتر صدوقی

داوطلبان میتوانند برای دریافت کارت ورود بجلسه امتحان به‌حوزه امتحان مراجعه کنند .

داوطلبانیکه برای انتخاب رشته های مختلف کلاس چهارم ثبت نام کرده‌اند در صورتیکه در خردادسال جاری قبول شده و یاتجدیدی‌هستند در حوزه مربوطه خود و در صورتی که درسال ۳۸ و ۳۹ قبول شده‌اند بحوزه ۵ مراجعه نمایند .

کمیسیون مامور

بقیه از صفحه اول

عمومی در دفتر آقای خواجه نصیری تشکیل گردید .

این جلسه تا ساعت یك بعد ازظهر بطول انجامید در جلسه مزبور طرح مقدماتی آئین نامه ثبت هویت برای دهندگان که قبلا از طرف اداره‌آمار عمومی تهیه شده بود بررسی گردید وپس‌از اصلاحات لازم و تکمیل مواد مختلف قرار شد که آئین‌نامه مزبور درجلسه نهائی کمیسیون پس‌از مداقه مجدد بتصویب برسد .

امروز یکی‌از اعضاء کمیسیون به خبرنگارما اظهارداشت که دومین جلسه کمیسیون روز چهارشنبه آینده تشکیل‌خواهد شدوطرح‌نهائی خودرا تسلیم آقای نخست‌وزیر خواهد کرد از طرف آقای خواجه نصیری امروز دستور داده شد که نمونه دفترثبت هویت‌برای دهندگان را تهیه کنند .

آئین‌نامه

بطوریکه کسب اطلاع شده آئین نامه ثبت‌هویت رای دهندگان شامل ۱۵ماده می‌باشد . در آئین نامه مزبور ذکرشده‌است که‌میبایستی شخص رای دهنده دارای‌شناسنامه عکس‌داربوده ورای خودرا در حوزه‌ایکه قبلا دردفتر آن حوزه ثبت‌نام‌کرده است بصندوق اندازد .

ظرف چند روز آینده

هیئت اقتصادی پاکستان بایران می‌آید

مقدمات امضای قرارداد بازرگانی ایران وپاکستان فراهم شده است

طبق گزارش‌های رسیده ازپاکستان مقدمات اعزام یك هیات اقتصادی جهت انعقاد یك قرار داد جدید بازرگانی بین پاکستان و ایران فراهم شده‌است این هیات که در اواخر چند روز آینده بتهران وارد خواهد شد بامقامات‌دولتی و وزارت بازرگانی بمذاکره خواهد پرداخت .

بطوریکه خبرنگار ما کسب اطلاع کرده است ، برای انعقاد قرار داد جدید تجاری ایران و پاکستان از های مقدماتی انجام گردیده و باین ترتیب احتمال میرود این مذاکرات ظرف یك هفته به نتیجه برسد

بطوریکه رادیو کراچی در این خصوص‌گزارش‌میدهد: وزیربازرگانی پاکستان اظهار داشته است بعلت توسعه مناسبات روابط بازرگانی دو کشور انعقاد قرار داد جدید از هر جهت لازم تشخیص داده شده است.

مامورین اطلاعات ایران عازم بریتانیاگردیدند

ساعت ۶ صبح مروز هیئتی بدعوت دولت انگلستان از فرودگاه مهرآباد عازم لندن گردید .

این هیئت مرکب بود از آقای دکتر بهمن زند - رئیس دفتروزارت امور خارجه - آقای عباس فروتن معاون سیاسی اداره انتشارات ورادیو- آقای دکتر هدایت‌اله نیرسینا عضو شورای نویسندگان همان اداره و آقای عزیزاحمد صلاحی معاون‌اداره مطبوعات‌و اطلاعات وزارت امورخارجه این عده سه هفته در انگلستان به مطالعه خواهند پرداخت .

بانك پارس باکمال تاسف مرك نابهنگام **آقای مهدی افشار** که یکی ازکارمندان صدیق ووفادار بانك بوده‌باطلاع دوستان وآشنایان میرساند. مجلس تذکر آن مرحوم در مسجد طالقانیها واقع درخیابان شاه‌آباد کوچه ظهیرالاسلام رو زسه‌شنبه ۲۱ شهریورماه ازساعت ۵الی۷منعقدمیباشد.

بدینوسیله باطلاع نمایندگان کارگران و دبیران سندیکا های کارگری میرساند

که جلسه کنفرانس ماهانه سازمان عصر روز سه شنبه ۲۱ر۶ر۴۰ در محل اداره کل مطالعات و بررسیها تشکیل خواهد شد .

آ-۱۹۹۵۶ مدیر عامل - مهندس زاوش

زنده ماندن سلمان در چاه حیرت محافل پزشکی را برانگیخته است

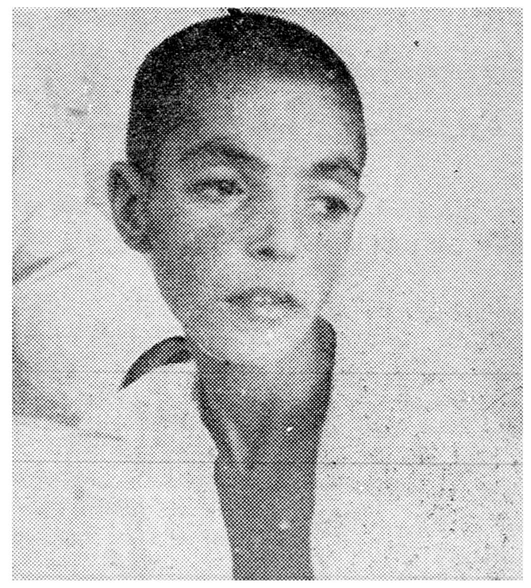

سلمان پسربچه‌ای که ۲۷ روز در ته چاه زندگی میکرد

بطوریکه دیروز باطلاع خوانندگان رسید پسر بچه ۱۳ ساله‌ای بنام سلمان پس از ۲۷ روز که در ته یك چاه بسر برده بود نجات یافت و در بیمارستان رازی در بخش آقای دکتر آذربستری گردید .

چون زنده ماندن این پسر بچه در چاه عجیب بنظر میرسید ربهمین جهت خبرنگار سرویس حوادث پیرامون این حادثه تحقیقاتی بعمل آورد و نظر مقامات پزشکی را نیز سئوال کرد.

طبق سوابق امر در ژاندارمری شهر ری روز بیست و دوم مرداد ماه چوبداری به ژاندارمری شهر ری مراجعه کرد و اظهار داشت برادرش سلمان ۱۳ ساله اهل سراب که‌فارسی نمی‌تواند صحبت کند و شاگرداوست در حوالی فرودگاه نظامی قلعه مرغی مفقود شده است .

بموجب همین پرونده ژاندارمری تهران نو مامور تجسس‌برای پیداکردن سلمان اعزام داشت و آنان هر روز گزارش کار خود را میدادند .

پس از ۲۷ روز

تا اینکه روز هجدهم شهریور ماه پس از ۲۷ روز تمام مامورین‌مخصوص بازرسی چاه‌سلمان‌رادرته‌چاهی بعمق۲۱ متردیده‌واورانجات‌داده.

در بازجوئی سلمان گفت : موقعیکه عازم کشتارگاه تهران بودم درنزدیکی فرودگاه نظامی دو نفر که یکی‌ازآنها را می‌شناسم راه رابر من بستند وپس از اینکه جیبم را خالی کردند , مرا بداخل چاهی انداختند و من در مدت ۲۷ روز در ته چاه بودم در این مدت غذایم روزی دووعده آب بود و فقط یك بچه گنجشك خوردم .

یك پدیده علمی

طبق‌اظهار بستگان سلمان ،او پسر بچه چاقی بود که اکنون لاغر شده است و نزدیك ۱۵ کیلو گرم از وزن او کم شده است .

چون موضوع زنده ماندن و بیماری کنونی سلمان موردتوجه‌مقامات‌پزشکی قرار گرفته اکنون پزشکان بدقت مشغول معاینه او هستند تا ببینند اثر بی‌غذائی بر روی سلمان چه‌بوده و در ارگانیسم بدن او چه تاثیراتی باقی گذاشته است و در این مدت او چگونه زنده مانده است وفهمیدن این جزئیات از نظر علمی بسیار مهم است .

آقای دکتر آذر استاد دانشگاه که سلمان تحت نظر وی تحت معالجه و مطالعه قرار دارد دراین‌باره گفت فردا اطلاعات‌مهمی‌دراختیار جراید خواهم گذاشت‌وتافردابایدسلمان تحت‌مطالعه باشد .

از زیر چادر زنها صدای قدقد مرغ می آمد!

خبرنگار ما در شمیران گزارش میدهد مدتی بود که مرغ و خروس های ساکنین امامزاده قاسم مفقود میشد و هر روز شکایتی در این مورد به کلانتری دربند میرسید . بهمین منظور از طرف آقای سروان ستوده رئیس کلانتری دربند تحقیقات در این مورد بعمل آمد و عده‌ای‌ازمامورین برای دستگیری دزد مشغول فعالیت شدند تا اینکه دیروز یکی از مامورین مزبور هنگام گشت از زیر چادر دو نفر زن عابر صدای قدقد مرغ شنید و در نتیجه تعقیب آنها متوجه‌شد که زنها سعی‌دارند صدای‌مرغ را بخوابانند .

مامور مزبور به آنهاظنین شد و هردو را بکلانتری‌جلب نمودوآنها در کلانتری اظهار داشتند ما برای نزدیدن مرغ‌های مردم راه تازه ای پیدا کرده بودیم باین ترتیب که بسر نخی مقداری گوشت می بستیم و بعد در حالیکه سر دیگر نخ را در دست داشتیم آنراجلوی‌مرغ ها می‌انداختیم بمحض اینکه مرغ مورد نظر گوشت را میخورد سر نخ را میکشیدیم وگوشت درگلویش گیر میکرد و بدون اینکه‌سر و صدائی راه بیاندازد آنرا میدزدیدیم و برای اینکه‌خفه نشود بین راه سر نخ راپاره میکردیم تا مرغ گوشت را بخورد .

اتفاقا امروزهم ما همین‌عمل را انجام دادیم و هنگا میکه مرغهاگوشت‌را خوردندناگهان صدایشان بلند شد و ما را لودادند .

هروئین‌فروش‌دستگیر شد

دیشب جوانی بنام احمد در خیابان جمشید باتهام فروش هروئین دستگیر شد اوهمراه خود ۲۰ سانتی هروئین‌داشت.

احمد رامرد معتادی که‌پول نداشت تا هروئین بخرد «لو» داد . این مرد به پلیس اطلاع داد من معتاد به هروئین هستم هرروزازاحمد هروئین‌میخریدم ولی چون امروز پول نداشتم او حاضر نشد هروئین نسیه بمن بدهد ودرنتیجه من اکنون دچار تشنج شده‌ام . این مرد که تلفنی صحبت میکرد محل کار و مشخصات احمد را در اختیار پلیس گذاشت . او افزود مرا دوستان نایاب معتاد کردند . آنها مرابه عشق زن معتادی دچار کردند و آن‌زن مرا هم معتاد کرد و اکنون هر روز سی تومان صرف‌خرید هروئین میکنم احمد امروز بدادسرافرستاده شدوبازداشت گردید .

پدری‌که بچه‌هایش را سر راه‌گذاشته‌بود میگوید:

حاضرم بزندان بروم ولی‌مقصر حقیقی من‌نیستم

وقتی تعلیمات لازم رابه بچه‌ها دادم آنهارا در خیابان رهاکردم وخود درگوشه‌ای پنهان شدم تا مبادازیر اتومبیل بروند

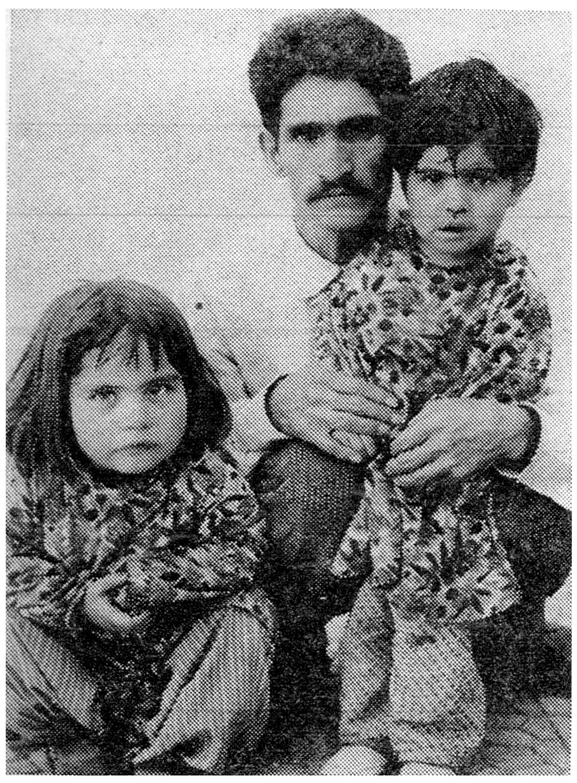

پدر بچه‌های خودرا درآغوش گرفته است

صبح امروز موقعیکه در ورودی دادسرای ناحیه ٤ تهران باز شد مردرنك پریده‌ورنجوری وارددادسرا شد و سراغ رئیس دادسرا راگرفت او را به اطاق آقای جلالی‌رئیس دادسرا بردند . آن مرد گفت من سید محمد هستم دیشب درروزنامه اطلاعات عکس فرزندانم را دیدم . در روزنامه نوشته شده بود آقای رئیس دادسرا گفته است که‌مجرم هستم و باید یکسال بزندان‌محکوم شوم. من ازاین موضوع ابداناراحت نشدم که دستگیر میشوم و بزندان میافتم زیرا دیدم بالاخره جائی پیدا میشود که بحرف های آدم گوش بدهند و بعلاوه از اینکه فهمیدم جگر گوشه هایم‌سالم و درکلانتری هستند خوشحال شدم .

من مقصر نیستم

سید محمد سپس گفت : آقای رئیس دادسرامن مقصر نیستم‌چطور مردی میتواند جگر گوشه‌هایش را سرراه بگذارد و آنها را بدست تقدیر بسپارد . اینها فرزندان من بودند اما الان ماجرای زندگی و تلاش خود را برایتان شرح‌میدهم تا بدانید من مقصر نیستم .

من کارگری بودم که بعلت‌بیماری از کار بازماندم و اخیرا کارم‌خرید روزنامه های کهنه از خانه ها و فروش آن به عطار ها است من از این راه روزانه ۲۵ ریال در آمد دارم که نیمی از آنرا کرایه‌خانه میدهم . همسرم بعلت بی پولی از من جدا شد و مرا باچهارفرزند تنها گذاشت بفکر افتادم بچه ها را به پرورشگاه بسپارم . ولی به هر پرورشگاهی مراجعه کردم بچه ها را قبول نکردند .

بجای دیگر حواله میدادند

در این موقع سید محمد تمام مدارکی را که در این باره داشت ارائه داد و گفت بهر کجا که میرفتم مرا کتبا به جای دیگری حواله میکردند و این عمل مرا از کار روزانه نیز باز داشته بود و در نتیجه گرسنه مانده بودم و بقدری ناراحت شده‌بودم که میخواستم‌خودم را بکشم اما باز وجود بچه ها مرا از خودکشی باز داشت . چون در روزنامه ها میخواندم که بچه های سر راهی را دولت به پرورشگاه ها تحویل‌میدهد تصمیم گرفتم فاطی و هاجر دو طفل کوچکترم را سر راه بگذارم اما مهر پدری مانع میشد زیرا میترسیدم‌بچه هایم زیرماشین بروند .

بچه ها را تعلیم میدادم

محمد سپس افزود : من چندروز یاد آنها دادم که چگونه درخیابان بایستند و خود را به پاسبان معرفی کنند و گفتم جز با پاسبان با کس دیگری نروند وقتی بچه ها خوب یاد گرفتند آنها را سیر کردم و در خیابان رها کردم و خودم در گوشه ای ایستادم تا مبادا جگر گوشگانم زیر اتومبیل بروند ولی آنها خیلی زود وظایفشان را انجام دادند و خود را به پاسبانی معرفی کردندو خاطر من‌آسوده شدو دنبال کاررفتم تااینکه دیشب عکس بچه‌ها را در روزنامه اطلاعات دیدم و دلم طاقت نیاورد وباینجا آمدم و خود را معرفی کردم .

گرسنه بودند

سید محمد میگفت آقای رئیس دادسرا حالا من مقصر هستم یا پرورشگاه ها در این موقع فاطی و هاجررا از کلانتری بدادسرا آوردند بچه‌ها وقتی پدرشان رادیدند بطرف او دیدوند و خود را به آغوش او انداختند .

رئیس دادسرا از بچه ها پرسید دیشب شام خورده‌اید ؟ بچه ها گفتند : نه رئیس دادسرا پرسید : ناهارچطورگفتندنخورده‌ایم .صحبت کردن بچه ها بقدری ایجاد تاثر میکرد که بعضی از کسانیکه در اطاق رئیس دادسرا بودند از حرف آنها بگریه افتادند .

رئیس دادسرا دستور داد برای بچه ها غذا تهیه کنند و سپس به سید محمد گفت‌در این باره باآقای دادستان تهران صحبت میکنم که به‌مسئولین پرورشگاه‌تذکر داده‌شود و باو اطمینان داد که این بار بهر وسیله که باشد بچه های او را به پرورشگاه تحویل خواهد داد ، و سپس نامه‌ای به پرورشگاه نوشت تا بچه ها را تحویل بگیرند .

کامیون واژگون‌شدواتومبیل درهم‌شکست

ساعت ده صبح امروز کامیون شماره ۲۰۵۵۶ که بدون رعایت مقررات رانندگی بسرعت درخیابان شهناز‌جنوبی درحرکت‌بود بااتومبیل سواری‌شماره ۱۹۶۴۳ تصادف کرد.

در این حادثه کامیون واژگون شدو اتومبیل‌سواری در هم‌شکست.

کاردان فنی علت تصادف را بی احتیاطی راننده کامیون تشخیص داد .

در عکس بالا اتومبیل ها پس از تصادف دیده میشوند .

مجازات‌مرد باسرعت !

امروز مردی بنام جلال فرزند مهدی به اتهام قتل غیر عمد درشعبه دوم دادگاه عالی جنائی محاکمه شد و بهیجده ماه زندان وپرداخت ده هزار ریال غرامت وپنجسال محرومیت از رانندگی محکوم شد.

جلال چند ماه قبل هنگامی که با اتومبیل سواری بسرعت از جلو بیمارستان هزار تختخوابی عبور می کرد با عابری تصادف کردو متواری گردید . پشت سر جلال کامیونی در حرکت بود که راننده آن‌شاهد تصادف و فرار جلال بود ، این راننده بلافاصله به تعقیب جلال برخاست و او را در جاده کرج دستگیر کرد و تحویل مامورین ژاندارمری‌داد . جلال درابتدا منکر تصادف بودو می گفت که راننده کامیون عوضی گرفته است ولی کسبه محل که اورا هنگام تصادف دیده بودند شهادت دادند .

امروز دادگاه به اتهام جلال رسیدگی کرد و او را به‌علت‌تصادف منجر به مرگ و فرار به ۱۸ ماه زندان محکوم کرد .

رفوزگی وانتحار

دیشب جوان ۱۹ ساله‌ای بنام محمد شجاعی‌فرزند علی بقصدانتحار خود را باتریاك مسموم کرد .

او که از مرگ نجات یافته در بازجوئی اظهار داشته چون سه‌سال متوالی در کلاس سوم دبیرستان رفوزه شدم و برادرم که ۳ سال از من کوچکتر است همکلاس من شده و پدرم از من راضی نیست دست بانتحار زدم .

سه کارگر درچاه خفه شدند

دیروز چهار کارگر علی یعقوبی ، قر بحرینی ، قربانعلی منصوری و عبدالحمید صادقی در شهر ری درچاه بستراح سقوط کرده و هر سه نفر فوت شدند و علی یعقوبی که‌بسختی آسیب دیده بود در بیمارستان فیروز آبادی بستری است .

چند حادثه

* دیروز محمد کیاشمشکی فرزند موسی که حمامی است با فرزندش علی به بالای کوه های‌شمشك‌رفتندتا برای‌مصرف کوره حمام سوخت جمع کنند هنگامیکه آنها مشغول کار بودند کوه ریزش کرد و در نتیجه آنها از کوه سقوط کردند .

علی کشته شد وپدرش‌محمد بسختی مجروح گردید که از طرف ژاندارمری در بیمارستان

* دیروز جمشید باد پیما فرزند محمد ابراهیم ٤ ساله‌و احمد دهقان پور فرزند حسین بعلت خفگی‌درآب درگذشتند.

* دیروز اصغر براتی ۸ ساله در خیابان بی شیر مدر چاهی افتاد و کشته شد .

۱۸ نفر دراثر تصادف ونزاع مجروح‌شده‌اند

در ۲۴ ساعت گذشته ۱۰ نفر باسامی احمدمیر عباس فرزنداحمد اسمعیل امیری فرزند علی ، داود گودرزی فرزند حسین ، فریدون شاداب‌فرزند مهدی،الیزابت هایولت فرزندنخیم،غلام نظری‌فرزندابراهیم، معصوم‌بوترابی فرزندمحمد ،ذولفقار تقی نژاد فرزند احمد ، اخترهودیان فرزند اسدالله واحد باقری فرزند جعفر در اثر حوادث رانندگی و ۸ نفر باسامی مسعود ناظمی فرزند حسن، محمدافراسیاب فرزنداسمعیل رشید میررضائی فرزند میر علینقی، بلال علائی فرزند حسین ، سیاوش بدیعی فرزند علی ، شمایل فرزانه فرزند بشیر و محمود رحیمی فرزند میرزا در اثر زدوخورد زخمی شدند .

۲۰ نفر بازداشتی

در ۲۴ ساعت گذشته ۲۰ نفر باتهامات صدور چك بی محل رانندگی‌بدون پروانه ،ضرب وجرح باچاقو با صدور قرار های لازم از طرف باز پرسان دادسرای تهران بازداشت و روانه زندان شدند .

کارباد!

دیروز باد چادر زنی بنام عزیزه را که روی دیوار آویزان کرده بود به خانه مجاور برد . عزیزه‌پس بچه‌ای بنام غلام‌را که‌در کوچه‌بازی می کرد صدا کرد واز دیوار بخانه مجاورفرستاد وچون‌زن‌صاحبخانه‌ای که چادر عزیزه بداخل منزلش افتاده بود با عزیزه قهر بود غلام‌را در زیر زمین زندانی کرد !

پدر غلام که از ماجرا آگاه شد بکلانتری ۱۳ شکایت کرد و در این باره پرونده‌ای تشکیل شد.

کشف ۱۱۷ کیلو تریاك در جاده‌ قم‌شد

قاچاقچیان اتومبیل مامورین را درمیان راه‌واژگون‌کردند

دیشب مامورین‌تجسس ناحیه‌یك ژاندارمری در جاده قم از دوقاچاقچی زبر دست ۱۱۷ کیلو گرم تریاك خالص و ۹۰ کیلو گرم مخلوط بدست آوردند .

روز یکشنبه

یکی‌ازمامورین تجسس‌ژاندارمری مرکز که زن جوانی است درنتیجه تحقیقات خود متوجه‌شد که‌تریاکی که از راه کرمان به تهران‌میرسد باچندا‌تومبیل‌های‌مشکی رنك ساخت امریکا که بسیار مجلل هستندحمل میشود و روز های یکشنبه معمولا بحوالی قم میرسند .

میخهای ۳پایه

مامورین تجسس دیروز که یکشنبه بود بدستور آقای سرهنك خروانی‌فرمانده ناحیه‌یك‌ژاندارمری در چند قسمت از جاده قم‌متمرکز شدند وهرگاه ماشین سواری‌مشکی رنگی‌میدیدند آنرا متوقف‌میکردند و پس از بازرسی آزادش مینمودند تااینکه در ساعت ۸ شب اتومبیل مشکی رنك شماره ۳۲۹۶۶ ازمقابل مامورین تجسس که مجهز باتومبیل های سریع السیر و اسلحه خودکار بودند عبور کرد و بدستور آنها ، اعتنائی نکرد و نزدیك بود یکی از مامورین را زیر گرفته‌و او رابکشد. ژاندارمهای تجسس که چنین دیدند با اتومبیل تندرو خود اتومبیل‌مشکی رنك را تعقیب کردند ولی ازداخل اتومبیل‌شخصی‌مقادیر زیادی‌میخهای ۳پایه بیرون ریخت و میخها به لاستیك اتومبیل ژاندارمری فرورفت و آنرا پنچر کرد و چون اتومبیل بسرعت‌در حرکت بود چپه شد و ۵ استوار ژاندارم زخمی شدند وحال دو تن از آنها چندان خوب‌نیست.

زد و خورد و تیر اندازی

در این موقع اتومبیل دیگرتجسس که در تعقیب اتومبیل اولی بود در نزدیکی اتومبیل اول توقف کرد و از داخل آن با اسلحه خود کار بطرف‌اتومبیل مشکی‌رنك تیراندازی شد و در چند لحظه۳۲ گلوله‌روی اتومبیل مشکی رنك فرو ریخت .

زره پوش شده بود

اتومبیل مزبور در اثر اصابت گلوله پنچر شد و متوقف گردید و دو نفر سرنشینان آن که عبداله و محسن نام دارند فرار کردند و در تپه ها با مامورین تجسس به زد و خورد پرداختند ولی چون عده آنها کمتراز مامورین‌بود پس‌از نیمساعت دستگیر شدند .

۱۱۷ کیلو تریاك

در بازرسی از اتومبیل معلوم‌شد که اتومبیل قبلا آهن کشی شده حتی داخل تشك های آن نیز ورق های قطور آهن گذاشته بودند تا مانع ورود گلوله شود .

دربازرسی درصندوق عقب اتومبیل ۶ کیسه بزرك بدست آمد که‌داخل آن۱۱۷ کیلو تریا كخالص و ۹۰ کیلو گرم مواد خارجی بدست‌آمد این مواد در تهران با تریاك خالص ترکیب میشد و بفروش میرسید .

باز جوئی از عبداله و محسن در تمام مدت دیشب ادامه داشت وآنها بگناه خود اعتراف کردند .

بزودی..

محصول ۱۹۶۱ شوروی

دختران حوا

۳۰۳۵۶۹
شماره مستقیم سرویس حوادث

ماشین مرا دزدیده‌اند

* یك فولکس واگن داشتم قسطی خریده بودم بشماره ۳٤۷۹۷ چهل ودو روز است آنرا دزدیده‌اند هنوز پیدا نشده ، غصه ازاین میخورم‌که باید بقیه‌اقساط‌آنرا بپردازم.
علی‌اصغرجویا

این شکایتها واخبار هرروز و هرشب باشکال مختلف در صفحات روزنامه‌ها بچشم میخورد .

لیکن دراین هنگام که یك دستگاه ضد دزد اتومبیل ازکشور آلمان برای اولین بار وارد‌ایران شده وباقیمتی ارزان بهرنوع اتومبیل‌نصب‌میشودشرط عقل آنست که صاحبان محترم اتومبیل علاج‌واقعه را قبل ازوقوع بفرمایند.

بخش بازرگانی سازمان ناکاره واقع‌درخیابان باب همایون شماره ۹۷ همه روز برای انجام این خدمت بزرك اجتماعی‌آماده‌قبول سفارش است واز شهرستانها نیز نماینده میپذیرد.

تلفن سازمان ناکاره (۳۰۵۰۳۰)

کمال‌الدین‌مستجاب‌الدعوه

ماشین گاز

اجاق گاز زانوسی

پیش‌بینی وضع هوا

هوای تهران صاف ، گاهی همراه با لکه های ابر پیش‌بینی‌میشود.

هوای سواحل دریای مازندران کمی ابری که بتدریج از سمت غرب بر میزان ابر ها افزوده شده و در اواخر وقت همراه با بارندگی های پراکنده خواهد شد ، هوای شهرستان های مرکزی و جنوب غربی و شمال غربی کمی تاقسمتی ابری می‌باشد وهوای سایر نقاط‌ایران‌صاف یاهمراه‌بالکه های ابر پیش بینی میشود .

حداکثر درجه حرارت‌هوای‌شهر تهران در ۲۴ساعت گذشته ۳۳درجه وحداقل‌آن ۲۰درجه سانتیگراد بالای‌صفر بوده‌است .

گرمترین نقاطی که دارای هواشناسی می‌باشند در روز گذشته آبادان‌با حداکثر ۴۱درجه و خنکترین نقاط شهرستان کرمانشاه با حداقل ۸درجه سانتیگراد بالای صفر بوده‌است .

۲ـ مصاحبه سیروس.ل. سالز برگر بانیکیتاخروشچف

از نیویورك تایمز

طبیب باید بیماری را درست تشخیص دهد

شوروی نمیخواهد یك هیتلر جدید در دنیا پیدا شود و میلیونها نفر دیگر را قتل عام کند

رهبران غربی اکنون با دوروئی شکایت می کنند که این آزمایش ها هوا را آلوده می سازد . لکن ما روس ها ضرب المثلی داریم که می گوید وقتی شما سرتان را از دست دادید با موهایتان نمی توانید گریه کنید .

تجاوزکاران باید قبل ازحمله بما ، خوب بیندیشند . آنها خواهند فهمید که تصمیم حمله به شوروی مساوی و معادل تصمیم به خودکشی است . ما بارها بنوبه خود اعلام کرده‌ایم که قصد حمله به کسی را نداریم و هرگز چنین کاری نخواهیم کرد . ما فقط وسائلی را برای دفاع از اردوی سوسیالیستی و حفظ صلح به وجود می آوریم .

مردم شوروی و کشور های سوسیالیستی میدانند که جنك چه معنی دارد آلمان هیتلری بشکل تنفر آوری بما حمله کرد، نیروهای آن به مسکو و استالینگراد نزدیك شد . آنان روسیه سفید ، اوکراین و قسمت مهمی از فدراسیون روسیه را اشغال کردند . آنان میلیونها نفر از مردم شوروی را کشتند و اقتصاد ما را به ویرانی کشیدند . هیتلری ها با قساوت زنان ومردان شوروی را به قتل رساندند ، آنهارا به چاه معادن انداختند و زنده مدفون ساختند و یا در اتاق های گاز خفه کردند و از اجساد آنها سوپ درست کردند و مرتکب جنایات باور نکردنی شدند

مردمان شوروی تمام این هارا دیده‌اند وما نمی خواهیم که شاهد تکرار آنها باشیم ، ما نمی خواهیم یك هیتلر دیگر تحت نام دیگری، نام آدنائر ، برانت ویا اشتراوس داشته باشیم که دوباره جنك را آغاز کند و مرتکب جنایات‌قساوت آمیز تری نسبت بمردم ماشود .

من فقط از کشورخودمان یاد کردم ، لکن هیتلریها ، لهستان ، چکسلواکی، مجارستان، بلغارستان وسایر کشور ها واز جمله اروپای غربی ، فرانسه و کشور های دیگر را اشغال کردند آنها در همه جا حکومت جابرانه خودرا بر قرار ساختند .

بگذارید کسانی که خواب یك تجاوز جدید را می بینند ، بدانند ما بمبی خواهیم داشت که از نظر قدرت انفجاربرابر با صد میلیون تن ماده منفجره ت .ان . ت است و ما چنین بمبی را هم اکنون در اختیار داریم و آنرا آزمایش‌خواهیم کرد . بگذارید آنها بدانند که اگر به ما حمله کنند ، حمله‌بمعنی مرك مطمئن برای آنها است . ما راه دیگری نداریم . چه کسی باور خواهد کرد که سیاست مداران مزبور ، هنگامی که از امضای‌یك قرار داد خلع سلاح امتناع میورزند و مشغول تهیه کامل سلاح های هسته‌ای هستند و نیرو های خودرا برای جنك بسیج می کنند ، بطور جدی نگران سلامت‌انسا نها‌هستند

لکن جنك برای موجودات‌انسانی مرك باراست و فقط به‌سلامت آنها صدمه و آسیب وارد نمی سازد .

واز تمام وسائل برای واردکردن یك ضربه انتقامی به متجاوز ، استفاده خواهیم کرد .

از این‌رو داشتن چند عدد از ما فوق بمبهای مزبور ، قدرت دفاعی‌کشورمارا بطورقابل‌ملاحظه‌ای خواهد افزود .

برای اجتناب ازجنك ، ماپیشنهاد می کنیم که خلع سلاح با کنترل وسیع انجام شود . این یك راه منطقی استکه‌براساس آن‌وهمه‌ملل حق مساوی برای زندگی خواهند داشت و می توانند کشور های‌خود را بر اساس اجتماعی و سیستم سیاسی که خودشان انتخاب می کنند ، توسعه دهند .

ناتمام

ضیافت بافتخار قائم مقام مدیرعامل سازمان‌کاره

شب گذشته بافتخار آقای «فرانسیس کوفیو» قائم‌مقام مدیر عامل سازمان کاره ازطرف آقای ساکالیس رئیس موسسه کاره در ایران ضیافتی در هتل ونك برپا بود .

در این ضیافت آقای دکتر امینی نخست‌وزیر و وزیر بهداری و جمعی از رجال با بانوان خود حضور داشتند مراسم مزبور تا ساعت ۹و نیم بطول انجامید .

آقای کوفیو نیمه شب گذشته تهران را بقصد نیویورك ترك گفت .

توضیح رئیس کارگزینی دانشگاه تهران

اداره محترم روزنامه اطلاعات

در صفحه آخر شماره ۱۰۵۹۸ مورخ شنبه هیجدهم شهریور ماه ۱۳۴۰ آن جریده شریفه تحت‌عنوان اجرای‌طرح‌تمام‌وقت استادان‌دانشگاه از قول اینجانب مطالبی درج شده‌بود که برای روشن شدن موضوع این توضیحات را لازم میداند :

۱ـ فکر تمام وقت شدن کار آموزشی دانشگاه که پس از جنك جهانی دوم‌در دنیا طرفدار پیدا کرده یکی از چند تزاصلی شخص جناب آقای دکتر فرهاد رئیس دانشگاه تهران است که جامه عمل به خود میپوشد .

۲ـ فهرست آقایان استادان و دانشیارانیکه بموجب قانون مربوطو با تصویب هیئت وزیران وشورای دانشگاه از تخصص ایشان در موسسا ت‌فنی دولتی استفاده میشده است اغلب منتفی میباشد یا با وضع خدمت‌فعلی‌آنان دیگرتطبیق نمیکند و در نگارش سمت های بعضی از آقایان استادان دانشگاه در خارج نیز اشتباهی رخ داده‌است که‌موجب تاسف میباشد .

باتقدیم احترام ـ دکتر کی نیا

کنکور دانشکده حقوق انجام شد

بقیه از صفحه اول

دیپلمه های ریاضی و طبیعی

همانطور که قبلا اطلاع دادیم از سال تحصیلی جاری دانشکده حقوق طبق تصویب شورای دانشگاه علاوه‌بر دیپلمه های ادبی از دیپلمه‌های‌ریاضی و طبیعی نیز برای سال اول دانشکده ثبت نام بعمل آورد و بقرار اطلاع عده زیادی از داوطلبان ورود به دانشکده حقوق از دیپلمه های طبیعی وریاضی هستند .

آقای دکتر عمید رئیس دانشکده حقوق بخبرنگار ما گفت :

تغییراتی در نحوه امتحان از نظر شرکت دیپلمه های ریاضی و طبیعی داده نشده‌است چون مسابقه ورودی را نمی‌توانستیم در دو قسمت انجام‌دهیم و گذشته از آن اینگونه داوطلبان‌باید فقه و قواعد عربی را بخوبی بدانند و در غیر اینصورت در امتحان موفق نخواهند شد .

اعلام نتیجه

آقای سامی معاون دفتر دانشکده حقوق اظهار داشت :

سئوالات امتحانی دانشکده حقوق برخلاف اغلب دانشکده ها بصورت « تست » تهیه نشده بود و تصحیح اوراق از صبح فردا شروع می‌شود و قرار است تا ده روزدیگرنتیجه‌امتحان و اسامی قبولشدگان اعلام شود .

وی افزود امسال یك سوم شرکت کنندگان در مسابقه ورودی دانشکده بعداز ظهر دیروز تهیه شده و در گاو صندوق دانشکده نگهداری شده بود.

شروع امتحان

از ساعت هفت صبح امتحان از داوطلبان رشته قضائی بعمل آمد .

دراین رشته ۱۱۰۰ نفر نام نویسی کرده بودند عده‌ای‌از شرکت‌کنندگان دراین امتحان در رشته های سیاسی و اقتصاد هم ثبت نام کرده بودند و پـ یاز پایان امتحان رشته قضائی‌برای شرکت در امتحان سایر رشته‌هاسالن‌را ترك‌نکردند . امسال‌شرکت‌کنندگان‌در رشته قضائی دانشکده حقوق بیشتراز شرکت کنندگان سایر رشته‌هابودند

رشته سیاسی و اقتصاد

مسابقه ورودی‌داوطلبان‌رشته‌سیاسی از ساعت ۹ صبح آغاز شد و تاساعت یازده ادامه داشت .

مسابقه ورودی رشته اقتصاد نیز از ساعت ۱۱ صبح شروع شد و تاساعت یك بعداز ظهر ادامه داشت چون اکثریت شرکت کنندگان درامتحانات ورودی دانشکده حقوق در رشته های سیاسی و قضائی نام نویسی کرده بودند داوطلبان رشته اقتصاد به‌نسبت شرکت کنندگان در کنکور اقتصاد از دو دسته دیگر کمتر بود . یکی‌از دانشکده حقوق میگفت : از اینجا میتوان فهمید که مردم ایران تاجر خوبی نیستند و علاقه ای بمادیات ندارند !

طرح برنامه عمرانی سوم کشور درجلسه امروز شورایعالی اقتصاد بررسی میشود

بدعوت شورایعالی اقتصاد،دیروز رئیس دفتر اقتصادی سازمان برنامه باتفاق عده‌ای از متخصصین و کارشناسان سازمان جهت ادای توضیحاتی درمورد گزارش‌مقدماتی برنامه عمرانی سوم به دبیرخانه شورایعالی اقتصاد رفتند .

در این جلسه که با حضوردبیر کل شورایعالی اقتصاد و چند تن‌از کارشناسان دبیرخانه شوراتشکیل گردید مدت چهارساعت بحث و مذاکره‌درباره‌برنامه‌سوم‌ادامه‌داشت

جلسه دیروز در حقیقت مقدمه جلسه شورایعالی اقتصاداست که‌بعد از ظهر امروز بریاست آقای نخست وزیر و با شرکت وزرای وزارتخانه های اقتصادی و مدیران بانکهای ملی و مرکزی و کشاورزی و قائم مقام نخست وزیر درسازمان برنامه تشکیل میشود .

در جلسه امروز شورایعالی اقتصاد قرار است ، اصول و رئوس برنامه عمرانی سوم مورد مذاکره و بحث قرار گیرد .

آقای نخست وزیر در جلسه دو هفته قبل شورا به آقایان وزراء ماموریت داده بود که درباره برنامه مزبور مطالعات لازم را به عمل‌آورند و نظرات خود را در جلسه‌ایکه برنامه‌سوم مورد بحث قرار خواهد گرفت مطرح نمایند .

در جلسه مقدماتی دیروزتوضیحات و اطلاعات کافی از طرف تهیه کنندگان طرح برنامه سوم در اختیار دبیرخانه شورایعالی اقتصاد قرار گرفت تا در صورت لزوم در جلسه شورا که امروز تشکیل‌میشود آشنائی و اطلاع کافی نسبت باین برنامه وجود داشته باشد .

لغت‌نامه دهخدا درسرف تعطیل‌است

چندی قبل پس از اعلام تقلیل بودجه لغت نامه دهخدا و احتمال تعطیل آن هیئت وزیران تصمیم گرفت مبلغ یکمیلیون ریال ببودجه لغت‌نامه‌اضافه کند و مبلغ دو میلیون ریال در اختیار این موسسه قرار دهد .

امروز آقای دکتر معین رئیس لغت نامه دهخدا بخبرنگار ما گفت: صد هزار تومان که وعده داده‌اندبه بودجه لغت‌نامه اضافه کنند هنوز در اختیار ما قرار نگرفته است .

ضمنا از طرف هیئت‌دولت بوزارت دارائی دستور داده شده طرحی در این زمینه تهیه کنند و به هیئت وزیران تسلیم نمایند تا دراینمورد تصمیمات لازم گرفته شود .

آقای دکتر معین افزود همانطور که در گذشته هم مکررا گفته‌ام لغت‌نامه دهخدا احتیاج به چهار میلیون ریال بودجه داردو درصورتی که مبلغ مذکور در اختیار ماقرار نگیرد ما نمی‌توانیم بکار ادامه دهیم .

در حال حاضر ما اقداماتی کرده‌ایم که‌به نتیجه نرسیده است ضمنا وزارت فرهنك نیز وعده‌ای داده که کمك لازم را بنماید ولی هنوز وعده وزارت فرهنك بمرحله عمل در نیامده است .

هنوز پاداش ماه گذشته کسانی که در اینجا کار میکنند و زحمت میکشند داده نشده و ما دیناری پول نداریم و کارها نیمه تمام مانده وبه کندی پیش میرود و در صورتیکه وضع بهمین منوال تا یکهفته دیگر ادامه یابد مجبور به تعطیل این موسسه علمی مهم خواهیم شد

دختران بودند و این موضوع در سال های گذشته بی‌سابقه بوده‌است .

دانشکده حقوق برای سال تحصیلی جاری در کلیه‌رشته ها ۳۶۰نفردانشجو میپذیرد .

از فرداصبح درسینماهای

پارك ـ ونوس ـ مراد ـ کارون

حمید قنبری تاجی احمدی ناهید و سارنگ

انسان پرنده

اسامی پذیرفته شدگان درمسابقه ورودی دانشکده پزشکی تبریز درسال تحصیلی ۴۱ـ۴۰

امتیاز فضلی	نام نام	خانوادگی	شماره کارت
۱	پرویز	ملك احمدی	۶۳۵
۲	ایرج	عزیز پور	۱۱
۳	علی	دیلمی پور	۱۴
۴	سیدمحمد	اسلامی	۴۳۸
۵	جعفر	نصوحی	۳۴۵
۶	غلام‌اصغر	عزیز پور	۱۴۳
۷	جمشید	علیزاده شائق	۴۷۰
۸	عنایت	یحیوی	۵۴
۹	رافت	معینی	۱۵۱
۱۰	مهدی	پاشازاده منجمی	۴۵
۱۱	یعقوب	پور شریف لنگرودی	۳۹
۱۲	محمد	شاهسوارانی	۴۰۴
۱۳	عبدالرضا	لنکرانی	۲
۱۴	حسین	صادقی شجاع	۱۸
۱۵	محمدرضا	صمد پوراملشی	۴۹۶
۱۶	فرج	داوری نوبخت	۶۴۱
۱۷	یوسف	یوسفی مقدم	۶۱۹
۱۸	سید محسن	علوی زاده	۷۲۶
۱۹	محمد ناصر	پیوندی	۳
۲۰	اسدالله	سلطانزاده گرمی	۳۰۲
۲۱	محمدصادق	فضل فرهادی	۷۸
۲۲	سیروس	سامی	۷۲
۲۳	جمال	استقامت اردکانی	۴۱۳
۲۴	رحیم	هفت خوان	۲۸۸
۲۵	عبدالقادر	شیخی	۲۹۴
۲۶	مقصود	ممتحنی	۳۷۲
۲۷	حسن	نصیری	۵۶۵
۲۸	فیروز	صاحبدل نوبری	۶۷۱
۲۹	سیروس	ریحان زاده	۶۹۵
۳۰	میرنور	موذن جمشیدی	۴۴۸
۳۱	خلیل	شیبانی	۱۷
۳۲	محسن	حضرتلریان	۲۸
۳۳	غلامرضا	آقائی	۶۵
۳۴	کاوس	سهراب پور	۶۶۲
۳۵	علیرضا	جمالی	۷۹۶
۳۶	مفید	قرشی زاده حفظ آباد	۶۱۸
۳۷	پوراندخت	اویسی	۸۰
۳۸	علی‌اکبر	فتوحی‌خرشتمی	۵۰۹
۳۹	رضا	اجلی لاهیجی	۴۵۳
۴۰	محمد علی	زرگری	۵۸
۴۱	داود	بایرامی	۶
۴۲	احمد	قاضی	۵۵۰
۴۳	مسعود	اسکندانی	۳۲
۴۴	حسین	شجاعی	۲۹۳
۴۵	صدیقه	پاکراه	۲۰۹
۴۶	حبیب	زین‌العابدین زاده	۱۲۲
۴۷	حسن	برزگر جلالی	۹۰
۴۸	پروین	فرزان	۳۶
۴۹	احد	ماکاراچی	۱۲۵
۵۰	محمد	لوحی آهنی	۱۶۳
۵۱	علی	حائری	۷۰
۵۲	رحیم	صداقی	۲۹۰
۵۳	پروانه	یاورزاده	۴۰۵
۵۴	عبدالعزیز	معزاردلان	۴۱۴
۵۵	عبدالله	اکبر زاده	۴۱۰
۵۶	احمد	آقاخانی	۴۱۸
۵۷	جلیل	علامی	۷۹۴
۵۸	سید احمد	محمدی اردهالی	۵۴۷
۵۹	ایوب	یونچی	۱۰۷
۶۰	داود	تقی پوریایدار	۳۸۵
۶۱	حسین	شکوری	۳۹۵
۶۲	فرزین	برومندان	۳۷۸
۶۳	سعید	یزدان بخش	۳۲۰
۶۴	سعید	طباطبائی وکیلی	۲۰
۶۵	نادر	نادری	۵۶۳
۶۶	اسکندر	ضیاء قریب	۳۹۱
۶۷	حسین	میرزا حسین درزی	۵۸۶
۶۸	سید جلیل	اخباری لاهیجانی	۴۱۹
۶۹	بیژن	حافظی	۸۹
۷۰	سیدعبدالحسین	شاهکلی	۲۴۸
۷۱	حسین	پیروولوی	۴۵۸
۷۲	ایوب	ترجمان پرشکوهی	۶۰۰
۷۳	محمدصالح	پورمقدم	۲۲۸
۷۴	پرویز	نوروزی	۴۷
۷۵	بیژن	ملك احمدی	۲۶۲
۷۶	حسین	سالاری	۴۹۴
۷۷	قدرت الله	شریف نیا	۷۳۱
۷۸	جعفر	اطمینان	۶۰۷
۷۹	جهانگیر	سلطانزاده	۲۹۲
۸۰	نصیر	پشتاره	۱۲
۸۱	حسن	علومی صادقی	۱۹۳
۸۲	سیدجعفر	روحانی	۵۱۶
۸۳	بهمن	طریقی	۴۶۹
۸۴	سیدمرتضی	بزاز غفاری	۹۹
۸۵	علیقلی	نجات بخش	۸۳
۸۶	پرویز	ژیان	۳۱۹
۸۷	هوشنك	ساجدی	۱۱۸
۸۸	مهدی	شکوهی زنگنه	۲۲۲
۸۹	نادر	خامنه فر	۷۴
۹۰	صمد	حافظ قرآن	۳۸
۹۱	مجتبی	شهریاری	۴۴۱
۹۲	سید رضا	موسوی اقدم	۵۱۹
۹۳	علی‌اصغر	ظفرنیا	۱۱۲
۹۴	سید تقی	سید رضویان	۳۰۵
۹۵	مسیح	خانی پور روشنی	۴۱۵
۹۶	مختار	ذبیحی	۵۱۷
۹۷	نصرالله	مهدوی سعیدی	۴۶۰
۹۸	ناصر	بابائی کوچکسرائی	۵۶۹
۹۹	حمید	شکور زاده	۲۱۳
۱۰۰	عزیز	احمدی محمود جق	۳۲۶

رئیس دانشکده پزشکی وداروسازی تبریز
دکترجهانشاهی

رئیس امتحانات مسابقه ورودی دانشکده پزشکی وداروسازی تبریز ـ دکتر شمس‌نیا

آ ـ ۱۹۹۳۶

ورود

* آقای علیمحمد دهقان نماینده سابق مجلس از رم
* آقای دکتر احمد سید امامی از اروپا .
* آقای دکتر احسان نراقی مدیر موسسه علوم اجتماعی واستاد دانشگاه ازپاریس
* آقای اردشیر شمس ملك آراء بازرس وزارت کشوراز ژنو
* آقای دکتر نصرالله فامیلی دستیار بخش زنان بیمارستان‌وزیری از وین
* آقای یوسف بهبودچایچی‌ازوین

خروج

* آقای اکبر دارائی عضو هیئت نمایندگی ایران درسازمان ملل‌متحد به‌امریکا
* آقای دکتر شاپور ظلی مربی وزنه برداری به اتریش

انتصابات دروزارت‌کشور

این انتصابات امروز در وزارت کشور بعمل آمد آقای مصطفی هیئت بسمت بازرس هیئت مدیره بنگاه عمران ـ آقای زرین خامه به سمت فرماندار شهرستان ایذه

اطلاعات

دوشنبه سی‌ام ربیع‌الاول ۱۳۸۱ـ یازدهم سپتامبر ۱۹۶۱

سال سی‌وششم ـ شماره ۱۰۶۰۰

اعلیحضرتین از شمال بازگشتند

ساعت شش بعد از ظهر دیروز شاهنشاه و علیا حضرت فرح پهلوی شهبانوی ایران ، با هواپیمای ـ اختصاصی از صفحات شمال بتهران باز گشتند .

اعلیحضرتین ده روز پیش برای استراحت بنوشهر عزیمت نمودند و در این مدت گزارش های امورمملکت مرتبا بعرض میرسید .

نخست‌وزیر دوساعت شرفیاب شد

پیش‌از ظهر امروزآقای دکتر امینی نخست‌وزیر در کاخ سفیدسعدآباد بحضورشاهنشاه رسید وگزارش‌امور مملکت‌را معروض داشت .

شرفیابی نخست‌وزیر در حدود دوساعت طول کشید .

تلگرام شاهنشاه برئیس جمهوری فرانسه

خبرنگار ما امروزکسب اطلاع کردکه از طرف شاهنشاه تلگرامی برئیس جمهوری فرانسه مخابره گردیده‌و از اینکه سوء قصد بجان ژنرال دوگل‌باعدم موفقیت‌روبروگردیده اظهار خوشوقتی شده‌است .

شاهنشاه از اردوی تابستانی افسران بازدید نمودند

ساعت چهار و نیم بعد از ظهر دیروز اعلیحضرت همایونی بمنظوربازدید باردوگاه تابستانی افسران در نوشهر تشریف فرماشدند .

اردوگاه نوشهر که گنجایش چهار صد نفر را دارد برای استراحت افسران نیروهای سه‌گانه‌نظامی و خانواده آنان درسال ۱۳۳۸ تشکیل‌وبا نظارت عالیه والاحضرت شاهپور غلامرضا پهلوی ریاست انجمن ورزشی ارتش پیوسته روبه تکمیل است .

دربازدید روز گذشته سرکار سرهنگ معصومی رئیس هیئت مدیره انجمن ورزشی ارتش توضیحات لازم‌را بعرض ملوکانه رسانید ،وشاهنشاه برای تکمیل ساختمان ها و سالنهای همگانی اوامری صادرکردند.

وزیر دارائی باطریش میرود

آقای بهنیا وزیر دارائی برای شرکت در مجمع عمومی بانك بین‌المللی ترمیم و توسعه وصندوق بین‌المللی پول تاچند روز دیگر به‌وین پایتخت‌اطریش خواهدرفت .مدت این‌مسافرت پانزده روزخواهدبود .

کسالت وزیر فرهنك رفع شد

ساعت ده و پانزده دقیقه امروز آقای درخشش وزیرفرهنك که‌بعلت ضعف‌اعصاب وکسالت قلبی در منزل‌بستری‌بود در وزارت فرهنك حضور یافت‌و مشغول کار شد .

آقای دکترنبوی پزشك معالج وی امروزبخبرنگار ما گفت طبق معمول از ایشان آزمایشات خون بعمل‌آمد وفعلا کسالت‌و سرگیجه رفع شده و می‌توانند بکارخود ادامه دهد.

دو وزیر آمریکائی بایران می‌آیند

امروز خبرنگار ما کسب اطلاع‌کرد که روز ۷نوامبر (۱۶آبان) آقای «الویس استار» وزیرارتش امریکا بایران خواهد آمد . آقای الویس‌استار در حدود ۳روزدرایران خواهدماند وپس‌از ملاقات با مقامات مملکتی ، احتمالابه اصفهان‌وشیراز مسافرت خواهد کرد .

خبرنگار ما ، همچنین گزارش می دهد که آقای «فریمن»وزیرکشاورزی آمریکا نیز در آینده‌نزدیك به ایران مسافرت خواهد کرد .

وزرای ارتش‌و کشاورزی آمریکا ، مسائل مورد علاقه دو کشور رابا مقامات مربوطه ، مورد بررسی و گفتگو قرار خواهند داد .

نرخ‌نان بهیچوجه اضافه نمی‌شود

چون اخیرا شایع شده‌بود که دولت در نظر دارد نرخ نان را اضافه نماید ، امروز خبرنگار ما با مقامات رسمی در این مورد تماس گرفت و دراین باره سئوال کرد ، مقامات مزبور رسما اعلام کردند که دولت بهیچوجه درنظر ندارد نرخ نان را اضافه کند و این شایعات بکلی بی‌اساس و برخلاف حقیقت می‌باشد و متصدیان مسئول ،باوسائلی که در دست دارند همیشه نان را بانرخ ارزان فعلی در دسترس همه قرار میدهند .

احکام انتظار خدمت فرهنگیان لغوشد

بطوریکه خبرنگار ما اطلاع میدهد آقای درخشش وزیر فرهنك‌دستور داده‌است احکام عده‌ای از فرهنگیان که چندی قبل باتهام شرکت در تظاهرات وزارت فرهنك منتظر خدمت شده بودند لغو شود .

طبق اطلاع تاکنون احکام انتظار خدمت آقایان مهدی حکمی ، رئیس سابق اداره انتشارات و روابط عمومی فرهنك استان تهران ، خجندپور رئیس سابق اداره فرهنك حومه و حسین رجبی رئیس سابق اداره انتشارات سازمان تندرستی جوانان و تربیت بدنی و ابراهیم خیابانی رئیس سابق فرهنك یزد لغو شده است .

ساعات پذیرائی دکتر مروستی

متخصص گوش وحلق وبینی ٤ تا۷ بعدازظهر

نشانی ـ خیابان سفارت فرانسه تلفن ٤۳۳۱۹

ازامشب در

کاباره زیبای شهرزاد

جالب ترین برنامه های هنری در (هفتاد دقیقه بدون وقفه) ازساعت ۹ شب شام و رقص وارکستر مشهور اسپانیولی‌شمارا سرگرم‌میکند

جاده قدیم، شمیران، مقابل خیابان تخت جمشید. برای رزرو میز بتلفن: ۷۲۶۵۹ مراجعه فرمائید

۳۰ درصد تخفیف

در بهای کریستال لانکاستر

برای تکمیل سرویس پذیرائی ـ جهیزیه وکادو ازاین فرصت استفاده فرمائید

تخت طاوس ـ کوچه برلن

پارك‌هتل

هرجمعه ته دانسان باارکستر

آ ـ ۱۹۷۶۰ ۱ ـ ۵

نخست وزیر دریك مصاحبه بخبرنگارماگفت:

من پا روی پوست خربزه انتخابات تقلبی نمیگذارم!

ماکوشش زیاد برای بهبود روابط خود باشوروی میکنیم‌ولی‌نتیجه‌ای نمیگیریم

*** به پکوف گفتم وقتی رادیو مسکو بمقدسات ماتوهین میکند چه انتظاری از ما دارید؟**

*** ما پول نداریم که برای تکمیل ساختمان مجلس شورای ملی بدهیم**

دیشب خبرنگار ما در طی یك ملاقات نیم ساعته نظر آقای‌دکترامینی نخست‌وزیر را درباره مسائل مختلف کشور سئوال کرد ،وآقای‌نخست‌وزیر در خصوص ، مسئله انتخابات ،روابط ایران و شوروی ،ساختمان مجلس شورایملی نظریاتی ابراز کرد که کلیات‌آن در زیر درج میشود :

انتخابات بی‌تقلب

در ابتدای این ملاقات نظر آقای دکتر امینی راجع بامرانتخابات سئوال شد و پرسیده شد که‌آیا بالاخره در سال جاری انتخابات انجام خواهد گردید یانه ؟

آقای نخست‌وزیر با طرح موضوع انتخابات مدتی راجع به انتخابات های گذشته و تقلباتی که در کار انتخابات میشد صحبت کرد و در این خصوص متذکرشد که : ما میخواهیم آئین‌نامه انتخابات را اصلاح کنیم ، این کار در صلاحیت وزارت کشور است زیرا این آئین‌نامه را خودوزارت کشور درگذشته تنظیم کرده است و باین ترتیب در طی سالهای گذشته برای جلوگیری نسبی از تقلب در انتخابات‌هر وقت‌می‌خواستندمی‌توانستند این آئین نامه را اصلاح کنند اما نکردند .

ما اینك نظرمان اینست که بااصلاح این آئیننامه حتی‌الامکان راه تقلب را ببندیم .

پوست خربزه !

نخست‌وزیر افزود : من آدمی‌نیستم که پوست خربزه یك انتخابات تقلبی و مقتضح را زیر پایم بگذارند .

من انتخاباتی انجام خواهم داد که حتی‌المقدور از آلودگیهای گذشته دور باشد . آنهائیکه خیال می‌کنند ممکن است انتخابات بنحو گذشته انجام شود اشتباه میکنند و این‌حماقت است که انسان با چشم باز توی چاه بیافتد اگر انتخابات بنحو سالمی انجام نشود منکه‌بصندلی صدارت‌نچسبیده‌ام، کنار میروم .

نخست‌وزیر افزود : در خصوص کارت الکترال ... ، احتیاج به یك‌کار های مقدماتی و تهیه آمار داریم ، حالا اگر کارت الکترال هم تهیه نکردیم مانعی ندارد ، اما مثلا میشود یك دفتری درست کرد که اسامی رای دهندگان در آن ثبت شده باشد تا وقتی که حسن یا حسین برای دادن رای به صندوق رفتند ، ببینند اسم آنها در آن دفتر هست وواجدشرایط برای دادن رای هستند یانه، اگربودند رای آنها را میگیرند .

موعد انتخابات

باین ترتیب نخست‌وزیر درخصوص کار انتخابات نظریاتی ابراز کرد اما راجع به موعد شروع انتخابات‌نخست‌وزیر حاضر نشد تصریح کند که آیا امسال انتخابات شروع خواهد شد یانه .

ایران و شوروی

از آقای نخست‌وزیر پرسیده شد: در وضع حاضر با اینهمه اقدامات خلاف اصولی که‌ازطرف شوروی‌میشود آیا بازهم کوششی برای بهبود روابط ایران و شوروی از طرف دولت میشود؟

آقای نخست‌وزیر پاسخ داد : ما همه سعی و کوشش خود را برای بهبود روابطمان با شوروی می‌کنیم اما متاسفانه نتیجه‌ای نمی‌بخشد .

نخست‌وزیر سپس‌در خصوص‌ملاقات دو ساعته خود با نیکلای پکوف سفیر کبیر شوروی در هفته گذشته صحبت کرد و گفت : در این مذاکرات تبلیغات خصمانه رادیو مسکو را به آقای سفیر کبیر شوروی متذکر شدم، آقای سفیر کبیر شوروی می‌گفت مطالب رادیومسکو تحریف شده‌است، گفتم‌این مطالبی است که رادیومسکو عینا پخش میکند ، چه تحریفی شده است ؟

آقای نخست‌وزیر افزود : من به سفیر کبیر شوروی گفتم ، خیال‌کنید من نخست‌وزیر نیستم و یك فرد عادی این مملکت هستم و شما هم یك فرد عادی شوروی هستید ، آیا هنگامیکه رادیو مسکو مرتبا بر مقدسات ملی مردم این مملکت توهین میکند چه انتظاری می‌توان از ما داشت ؟

پول نداریم

خبرنگار ماسپس ازآقای‌نخست‌وزیر پرسید ، بعد از بازدیدی که از مجلس شورایملی کردید و ساختمانهای نیمه تمام مجلس را دیدید آیا اعتباری‌برای تکمیل آنها منظور خواهید کرد ؟

آقای دکتر امینی گفت : نه خیر! یعنی ما پولی نداریم که باین کار اختصاص دهیم.

آقای دکتر امینی سپس به وضع اقتصادی مملکت و برنامه تثبیت اقتصادی و اقدامات دولت در این خصوص و لزوم انجام‌اصلاحات‌اقتصادی اشاره کرد و گفت :

به‌آنهائیکه با من مخالفت میکنند و نمی‌گذارند این برنامه ها اجراشود باید گفت آیا اگر این وضع‌دگرگون شود بشما ابقا خواهند کرد ؟

دادگستری کارمند استخدام میکند

امروز کسب اطلاع شد که وزارت دادگستری بمنظور توسعه و تکمیل کادر قضائی خوددر شهرستانها عده‌ای کارمند قضائی استخدام میکند .

عده مورد احتیاج بااستفاده بمواد ۴۷ و۴۸ لایحه قانونی اصلاح‌قسمتی از اصول تشکیلات‌دادگستری‌واستخدام قضات مصوب اسفند ماه ۱۳۳۳ از بین لیسانسیه های قضائی و معقول و منقول و از طریق مسابقه ورودی‌انتخاب خواهند شد .

خبرنگار قضائی ما گزارش میدهد که وزارت دادگستری دقدمات ثبت‌نام داوطلبان را فراهم کرده تا حداکثر آخر شهریور ماه به کارگزینی وزارت دادگستری مراجعه نمایند .

گزارش خبرنگار ما حاکی است که وزارت دادگستری در سال جاری باتوجه باحتیاجات خود در شهرستانها تعداد بیشتری استخدام خواهد کرد تا کادر شهرستانها تکمیل گردد .

دکترسحابی‌که اززندان آزاد شده بود بدانشگاه بازگشت

درساعت ده صبح امروز آقای دکترسحابی استاد دانشکده علوم که درجریان ۳۰تیربازداشت شده‌وبعداز ظهر چهارشنبه آزاد گردیده بود در محوطه دانشکده علوم حضور یافت‌و از طرف گروه انبوهی از دانشجویان مورد استقبال قرار گرفت . آقای دکتر سحابی در مقابل‌دانشجویانی‌که نسبت بوی ابراز احساسات می کردند نطق‌کوتاهی ایراد کرد وگفت : حریم دانشگاه‌را محترم‌بدارید و سعی کنید بامور درس و کلاس خود برسید . دانشگاه مکان مقدسی است‌و من از دانشجویان دعوت می کنم در محوطه دانشگاه فقط بکار های درسی‌بپردازند

آقای دکتر سحابی سپس به دفتر کار آقای دکتر فرهاد رئیس دانشگاه رفت وباایشان ملاقات‌نمود .

رئیس کل شهربانی بازگشت

ساعت‌سه‌بامداد امروز تیمسار سرلشکرنصیری رئیس شهربانی کل کشور که ده‌روزپیش جهت شرکت‌در کنفرانس بین‌المللی پلیس به‌کپنهاك مسافرت‌کرده‌بود بتهران مراجعت‌نمود فرودگاه از طرف معاونین وروسای ادارات تابعه شهربانی و دوستان‌مورد استقبال قرار گرفت .

قرار نهائی بازپرس درباره پرونده سپهبدکیا

امروز کسب اطلاع شد که از طرف آقای دکتر محمودی بازپرس پرونده سپهبد باز نشسته‌کیا یکی دیگر از مهندسین وزارت راه به بازپرسی احضار شد .

این مهندس آخرین‌متهم پرونده سپهبد کیا می‌باشد و پس‌از خاتمه تحقیقات از وی نسبت به پرونده سپهبد کیا قرارنهائی بازپرس‌صادر خواهد شد .

دو مدیر کل سابق‌وزارت راه که روز قبل درباره آنان قرار صادرشده بود امروز با سپردن قرار کفالت‌هر یك بمبلغ پنج میلیون ریال آزاد شدند .

با احضار آخرین متهم این پرونده پیش بینی میشودظرف چند روز آینده بازپرس‌درباره این‌پرونده قرارنهائی صادر کند .

آخرین اخبار جهان

نهرو ازمسکو بدهلی بازگشت

دهلی‌نو ـ رویتر ـ جواهر لعل نهرو نخست‌وزیر هند امروز با هواپیماازسفرخویش بمسکو بازگشت .

وی در فرودگاه اظهار داشت اطمینان دارد که کندی و خروشچف با یکدیگر ملاقات خواهند کرد . اما این اعتماد ناشی از سفر اخیر او بمسکو و مذاکره با خروشچف نیست .

باوجود این نهرو تاکید کرد که نخست‌وزیر شوروی خاطر نشان‌ساخته با تشکیل کنفرانسی مرکب از شخص او باتفاق کندی و مکمیلان مخالف نخواهد بود .

پاپ برای صلح دعاکرد

گاسل‌گراندولنو ـ یونایتدپرس ـ پاپ‌جان بیستوسوم ، رهبر کاتولیك های جهان دیشب پس از شرکت در مراسم دعا بخاطر صلح طی نطقی از همه جهانیان خواست که آنها نیز برای بدست آمدن یك صلح پایدار دست نیایش بسوی پروردگار بردارند .

پاپ جان بیست وسوم تاکید کرد که درگیری جنك نتیجه‌ای جزنابودی میلیونها تن بوسیله سلاحهای مخرب ندارد و از رهبران مسئول جهان خواست مراقب مسئولیت خطیرخویش باشند .

شوروی دوبمب آزمایش کرد

واشنگتن ـ رویتر ـ کمیسیون انرژی اتمی آمریکا امروز اعلام کرد که روز گذشته شوروی دست به آزمایش دو بمب اتمی زده‌است که اولی دارای قدرت انفجاری معادل چند میلیون تن ت.ان.ت بوده و دومی از انواع بمب های کوچك ترشوروی و فقط قدرتی معادل چند هزار کیلو ت.ان.ت‌داشته‌است.

زنان ژاپن بعنوان اعتراض به تجدید آزمایشهای‌اتمی د ربرابر سفارت شوروی‌در توکیو بتظاهرات پرداخته اند . از اول سپتامبر که شوروی آزمایشهای‌اتمی‌خودرا از سر گرفته تاکنون پنج بمب اتمی درآن کشور آزمایش شده است .

باطلاع عموم داوطلبان فروش نان ماشینی میرساند

شرکت تولید و توزیع تصمیم گرفته نان ماشینی کارخانه های شماره یك و دو وابسته باداره سیلوی تهران را وسیله فروشندگانی که درخواست تحویل نان ماشینی می نمایند به فروش رسانیده و درب مغازه آنان تحویل دهد و برای انجام این امر نیز تسهیلاتی در نظر گرفته شده و پورسانتاژ قابل ملاحظه ای نیز جهت آنان منظور خواهد شد بنا براین عموم کسانی که مایل به فروش نان ماشینی باشند می توانند ازاین تاریخ ظرف ده روز بین ساعات ۵ الی ۸ بعد از ظهر به محل شرکت واقع در میدان بهارستان . کوی نظامیه . کوچه دبستان مراجعه و مقدار نان مورد احتیاج خودرا درخواست نمایند تا ترتیب تحویل نان درخواستی آنان داده شود .

آ ـ ۱۴۷۴۹ مدیر عامل شرکت تولید و توزیع فر وشندگان لبنیات تهران . محمد رضا سعادت

اطلاعیه

انجمن ملی ایرانی حمایت کودکان

وابسته به یونیسف

درباره برگزاری

عظیم‌ترین گاردن پارتی قرن

انجمن ملی ایرانی حمایت‌کودکان ازاول تادهم‌آبان ماه سال جاری که مصادف بامولود مسعود والاحضرت رضاپهلوی ولیعهد ایران و روز کودك است باهمکاری شخصیت های جهانی وسازمانهای بین‌المللی و برجسته ـ ترین رجال خیراندیش و کلیه موسسات دولتی و ملی‌وهمه‌مردمی‌که بسرنوشت نسل آینده میهن عزیز نگران و علاقمندند گاردن پارتی مجللی برگذار میکند.

هدف از برگزاری این گاردن پارتی بیسابقه جمع آوری وجوه لازم برای ایجاد یك مرکز بزرك آموزشی جهت کودکان بزه کار است تاکودك معصومی که در زندگی کوتاه خویش لغزشی داشته است درگوشه زندانی بنام دارالتادیب سراشیبی سقوط را نپیماید و انسانی منحرف‌وجنایتکار ببار نیاید بلکه دریك محیط آرام وتحت مراقبت روانشناسان مجرب عنصر مفیدی برای میهن خویش‌تربیت‌شود.

در برگزاری این گاردن پارتی پر شکوه ومجلل صاحبان صنایع باایجاد غرفه‌ها و صاحبان ذوق و ابتکار با ایجاد تفریحات سالم و سرگرمیها سهمی بزرك خواهندداشت و در حقیقت این گاردن پارتی صرفنظر ازجنبه‌معنوی وانسانی آن برای شرکت کنندگان یك محیط مناسب برای تفریح سالم و تسکین اعصاب خواهد بود.

هموطن عزیز! درهرکجا که هستی بندای وجدان‌جواب‌بده .

دستی که برای همکاری بسوی ما دراز میکنی دستی است که دریچه دنیای نوین و نشاط بخشی را بروی کودکانی غمزده و بیگناه میگشاید.

ما از همه هموطنان عزیز ازشهری وروستائی‌وایلات‌وعشایر وطن پرست خواستاریم که باایجاد غرفه‌ها،چادرها ونشان دادن سنن باستانی و همچنین هنرنمائی هنرمندان‌خود بر جلوه وشکوه عظیم ترین گاردن پارتی قرن‌بیافزایند

خیراندیشان پیروزند

علاقمندان برای کسب اطلاعات وهمکاریهای لازم هرچه زودتر بدفتر عظیمترین گاردن پارتی قرن مراجعه‌نمایند.

نشانی: پارك شهر (ازدرشمالی) ـ جنب باغ‌کودکان تلفن : ۳۶۶۷۱ـ ۳۶۶۷۲

کیف زنانه در تاکسی پیداشده صاحب آن بدفتر حبیب‌اله محیط خیابان لاله‌زار کوچه ممتاز مراجعه فرمایند . آ ـ ۱۴۷۷۷

ازآغاجاری

آقای سید عباس مرتضوی نژاد که برای امور تجارت بمسافرت رفته بودبه‌آغاجاری وارد شدند. آ ـ ۱۹۹۳۰

سیمان تهران

مرغوب ترین و باصرفه ترین سیمانها

سیمان تهران