۲۸ صفحه

اطلاعات

چهارشنبه ۳۰ فروردین‌ماه ۲۵۳۷ـ شماره ۱۵۵۸۸ تکشماره ۱۰ ریال

شانس قبولی داوطلبان کنکور افزایش یافت

امسال از هر ٦ داوطلب کنکور یکنفر بدانشگاهها راه می یابد

صفحه اخر ستون ششم

وزیر آموزش و پرورش:

کارانه معلمان در تیرماه پرداخت میشود

درصفحه ٤ ستون ششم

بیام والاحضرت شاهدخت اشرف پهلوی بمناسبت اعلام نهضت همگانی ایجاد بناهای آموزشی

هیچ کودک ایرانی نباید پشت درمدرسه بماند

درصفحه ۲۵ ستون نهم

بریگاد سرخ قتل مورو را اعلام کرد ولی جسد هنوز پیدا نشده

معمای اسرارآمیز اعدام آلدو مورو

آلدومورو

- یك دریاچه کوهستانی یخزده برای یافتن جسد موروزیر ورو میشود
- پاپ ایتالیا در مورد صحت خبر قتل آلدومورو هنوز مشکوك است
- خبر اعدام مورو ایتالیا راتکان داد وهرگونه فعالیتی را متوقف ساخت

در صفحه ۲ ستون اول

اعضای گروه اکتشاف با هلیکوپتر وتجهیزات کامل در دریاچه یخزده‌ای که بریگاد سرخ اعلام کرده جسد مورو را درآن انداخته است ، مشغول جستجو هستند . (عکس رادیوئی یونایتدپرس)

گزارش رویتر از کنفرانس سنتو و سخنان خلعتبری :

ایران نگران حضور شوروی و کوبا در شاخ افریقا

★ اوضاع خاورمیانه و حضور شوروی و کوبا در دریای سرخ نیزموجب نگرانی ایران شده است

ایران از بی تفاوتی امریکا و انگلیس نسبت به سنتو ناراضی است ـ خبرگزاری فرانسه

جنبه دفاعی سنتو مرتبا تضعیف میشود

در صفحه اخر ستون اول

مقررات مکالمه تلفنی باامریکا تغییر کرد

★ ایرانیها و خارجیان نمیتوانند پول تلفن را به‌حساب مکالمه بگذارند

درصفحه ٤ ستون سوم

مخاکمه داریوش وجدانی در دادگاه عالی جنائی شروع شد

داریوش وجدانی در جلسه امروز دادگاه عالی جنایی به سئوالات رئیس دادگاه پاسخ میدهد. پدر مهدی نیز در سمت راست عکس دیده می شود . در صفحه ٤ ستون ششم

حمله شدید دادستان به قاتل کودک ربوده شده

۱۰ هزار واحد مسکونی دراراضی دولت آباد ساخته میشود

★ وزارت مسکن و شهرسازی دو میلیون مترمربع زمین برای شهرك دولت‌آباد اختصاص داده است

★ اراضی ساختمانی به متقاضیان واگذار میشود و با همکاری یك شرکت تعاونی، واحد های مسکونی ساخته میشود صفحه اخر ستون ششم

نزدیکی باعراق

پرنس سلطان بن عبدالعزیز، وزیر دفاع عربستان سعودی، یک قبضه تفنگ اتوماتیک را از جانب پادشاه سعودی به احمد حسن البکر رئیس جمهوری عراق هدیه میکند. بنظر میرسد کوشش وسیعی برای نزدیک شدن هرچه بیشتر روابط عربستان سعودی باعراق بعمل می‌آید . (عکس رادیوئی آسوشیتدپرس)

شرکت صنایع هلیکوپتر ایران (هسا) جهت اعزام به خارج استخدام میکند

در صفحه ۱۸

اطلاعیه پلیس راه ژاندارمری

درمورد تخلفات رانندگان منتسب به‌شرکتهای مسافربری درصفحه ۱۹

از طرف خود و کلیه همکاران سازمان شاهنشاهی خدمات اجتماعی، درگذشت اسفانگیز شادروان امیراسدالله‌علم خدمتگزار صدیق شاهنشاه آریامهر راکه سالیان متمادی در هیئت مدیره‌این‌سازمان نقش فعال و موثری داشته‌اند بسرکار خانم عالمتاج علم همسر گرامی و سایر بازماندگان آن فقید سعید صمیمانه تسلیت عرض مینماید .

عبدالرضا انصاری
مدیر عامل سازمان شاهنشاهی خدمات اجتماعی

سرکار خانم عالمتاج علم

درگذشت اسفانگیز شادروان امیر اسداله علم که عمری را صرف خدمت به شاهنشاه و میهن عزیز نموده برای عموم هممیهنان ضایعه‌ای بس تاثرانگیز و اسفناک بود دانشگاهیان رضائیه این‌مصیبت‌را به‌خاندان جلیل‌القدر علم تسلیت گفته ودوام وبقای بازماندگان آن فقید سعید را از درگاه یزدان پاک مسئلت می‌نمایند .

ازطرف اعضای هیئت علمی و اداری دانشگاه رضائیه ـ جعفر راثی

با اندوه فراوان درگذشت تاثرانگیز رادمرد راستین جناب آقای امیر اسداله‌علم خدمتگزار صدیق‌و وفادارشاهنشاه آریامهر را از طرف خودو کلیه سازمانهای اداری و مردم استان زنجان بهمسر و فرزندان آن فقید سعید و خاندان محترم علم تسلیت میگوید .

استاندار زنجان ـ هوشنگ امیر بهزادی

مهدی عزیز ، چشمان اشکبار مادرو پدر داغدیده‌دوستان و خویشان مهربانت برای همیشه بانتظار توگریان است . پرپر شدن غنچه نوشکفته عمرت قلب همه مادران مهربان و پدران عزیز را داغدار نموده‌است .

بیدتو در روز چهلم درگذشتت از ساعت ۳تا۵ بعدازظهر پنجشنبه ۳۱فروردین‌ماه‌جاری در امامزاده عبداله بابرپاداشتن مراسم معمول‌برمزار کوچکت اشك میریزیم.

خانواده پورنیك

جناب آقای احمد امامی

مصیبت وارده را به‌شما تسلیت گفته و خود را در این غم بزرگ شریک می‌دانیم .

هیئت‌مدیره شرکت آلومینیوم دور (سهامی‌خاص) وگروه های وابسته

کارخانجات مخابراتی ایران

چند نفر مهندس را بهمکاری دعوت مینماید

شرح در صفحه ۱۸

سرکار علیه بانو عالمتاج علم

بااندوهی فراوان درگذشت رادمردی بزرگ وخادم و صدیق اعلیحضرت همایون شاهنشاه آریامهررا ازطرف خود و استادان و دانشجویان و کارکنان دانشگاه گیلان به‌سرکار عالی و خاندان شریف و ارجمند علم‌تسلیت عرض نموده بقاء عمر بازماندگان آن فقید سعید را از خداوند بزرگ خواهانم .

کورش اقبال

خاندان محترم علم

با اندوه فراوان درگذشت شادروان امیر اسداله علم خدمتگزار صدیق میهن و شاهنشاه آریامهر را تسلیت گفته بقاء وطول عمر وسلامتی آن خاندان محترم را از خداوند متعال مسئلت می‌نمایم .

مهدی حاجی منیری

بااندوه فراوان از دست دادن همسر و پدر عزیزمان سلیمان منطقی فرزند اشرف‌الملک بزرگ خاندان منطقی را به‌آگاهی دوستان و بستگان عزیزمان میرساند مجلس ترحیم مردانه وزنانه آن‌فقیدسعیدروز جمعه‌اول‌اردیبهشت ۲۵۳۷ از ساعت ۱۱ الی ۱۳ درخانقاه صفی علیشاه‌برگزار خواهد شد .

فخری سروش ـ امان منطقی ـ پرنیان منطقی .

تشکر و امتنان

بدینوسیله از حضرات آیات عظام حجج اسلام وکلیه ذوات محترمی که در جریان تشییع و مراسم ختم فقید سعید مرحوم حاج سید علی بلورچی شرکت فرموده‌اند و یا مراتب همدردی خودرا حضورا و یا بوسیله تلگراف و تلفن اعلام داشته و اینجانبان را مورد عنایت خویش قرار داده‌اند صمیمانه تشکر می‌نمائیم بقای عمر و سلامت عموم آنان را ازخداوند متعال خواهانیم و ازاینکه بعلت تالمات روحی موفق به اظهار امتنان حضوری نشده‌ایم پوزش می‌طلبیم .

قم ـ از طرف کلیه بازماندگان ـ حاج سید عبداله فیض ـ مصطفی بلورچی .

هیئت مدیره و مهندسین وکارکنان شرکت مجم باتاثر وتاسف‌بسیار شدید درگذشت جناب آقای امیر اسداله علم نخست‌وزیر اسبق و وزیر پیشین دربار شاهنشاهی و خدمتگزار خادم و صدیق شاهنشاه آریامهر را به سرکار علیه بانو عالمتاج علم وخاندان محترم علم صمیمانه تسلیت عرض نموده صبروشکیبائی عموم‌بازماندگان راازخداوند قادر متعال مسئلت دارند .

شرکت مجم

قابل توجه مالکین شهرك فرحزاد

رجوع به‌صفحه۱۳

یادبود

بمناسبت‌اولین سالگرددرگذشت مرحوم‌مغفور آقای حاج حسن بهبود(چایچیان) مجلس‌یادبودی از ساعت ٦½ بعداز ظهرروز پنجشنبه ۳۱ر۱ر۳۷ در منزل آن مرحوم واقع در جاده سلطنت‌آباد خیابان بوستان ششم پلاك ۲۰ منعقدخواهد بود.

خاندان بهبود

مجلس ترحیم

رادمردی که در تبسم همیشگی و مستدام او نورامید به‌آینده برای ملت و مملکت باستانی ایران می‌درخشید و با همین اعتقاد راستین سروجان در راه اجرای منویات مقدس شاهنشاه آریامهر داشت ازمیان ما رفت .

مردی جان‌نثار شاه وعاشق ملت و مملکت‌که‌خدمات فراموش نشدنی اودر کشور وبخصوص خطه‌بلوچستان وسیستان به عظمت تاریخ ایران پیوست .

درگذشت جانگداز امیر اسداله علم فرزند شایسته ایران ضایعه‌ای نیست که‌از یاد برود، اما شاید تشکیل مجالس ختم اندکی از اندوه عظیم این ضایعه را تسکین بخشد ، بدین‌مناسبت نمایندگان مردم استان سیستان و بلوچستان درمجلس شورای ملی‌باطلاع عموم‌برادران استان‌سیستان و بلوچستان می‌رسانند مجلس ترحیم آن فقید سعید روز جمعه اول اردیبهشت ماه ۳۷ درمسجد جامع زاهدان از ساعت ۳ الی۵ بعدازظهر منعقد خواهد بود .

ابراهیم پردلی، کریم‌بخش سعیدی ، محمد حسن رهبر، خداداد ریگی، محمد میرلاشاری، بهمن بارکزهی

جناب آقای مهندس علی‌نقی اسدی

مصیبت وارده ازدرگذشت جناب آقای امیر اسداله علم خدمتگزار صدیق شاهنشاه آریامهر را از صمیم قلب به حضور آن جناب و خانواده گرام علم تسلیت عرض می نمایم .

مراد پناهپور

جناب آقای مهندس علی‌نقی اسدی

با اندوه فراوان درگذشت جناب آقای امیر اسداله علم انسان شریف و خدمتگزار صدیق شاهنشاه آریامهر و کشور عزیز را به‌حضور آن‌جناب و خانواده گرام تسلیت عرض می‌نمائیم .

مهندسین و کارکنان شرکت آ. س. پ

تازه‌ترین کتاب ها در

صفحه بازار کتاب

«فردا در نیازمندیهای اطلاعات»

با درود وافسوس فراوان درگذشت رادمرد بزرگوار و خدمتگزار صدیق اعلیحضرت همایون شاهنشاه‌آریامهر جناب امیر اسداله علم را به‌خاندان بزرگ علم‌و سرکارعلیه خانم عالمتاج علم تسلیت عرض می‌نمایم .

سرهنگ بازنشسته ـ رضا ساعدی

تشکر

بدینوسیله از سروران معظم و بستگان و دوستان محترم و همشهریهای عزیزکه بزرگواری‌نموده در تشییع جنازه ومراسم ترحیم وشب هفت برادر ارجمندم مرحوم آقای سید عباس قرشی کاشانی حضوراشرکت ویابوسیله تلفن وتلگرام ونامه ودرج آگهی تسلیت ابراز همدردی فرموده‌اند و اینجانبرا مورد لطف ومحبت خود قرار داده‌اند صمیمانه سپاسگزاری می‌نمایم .

محمد قرشی کاشانی

دانشگاه پهلوی برای تحصیل در دوره M.S.,M.A. دانشجومیپذیرد

صفحه ۱۱

دانشگاه جندی شاپور

آگهی پذیرش دستیاردر رشته های بالینی

در صفحه ۹

اطلاعیه شرکت اسبدوانی تهران

بدینوسیله باطلاع میرساند که کوئتل پارتی روز پنجشنبه ۳۱ فروردین ماه (۲۰ آوریل) به تاخیر افتاده است.

بااحترام باستحضارمدعوین‌میرساندکه‌کوکتل پارتی مزبور روز پنجشنبه ۷ اردیبهشت (۲۷ آوریل) ساعت ٦ بعدازظهر در میدان اسب‌دوانی فرح‌آباد برگزار خواهد شد .

هیئت مدیره شرکت اسب دوانی تهران وابسته به انجمن سلطنتی اسب

۳۲ روز پس از ربوده شدن

«مورو» سیاستمدار راستگرای ایتالیا اعدام شد

عملیات ماموران و گروه های نجات برای پیدا کردن جسد آلدومورو در دریاچه دوشس که تا پاسی ازشب‌زیر روشنائی نورافکن های قوی ادامه داشت ساعت هشت بامداد امروز از سر گرفته شد . یک هلیکوپتر حمل ونقل ارتش گروهی از ماموران نجات و مردان قورباغه‌ای و وسایل لازم را به ساحل دریاچه «دوشس» برده است .

منطقه دریاچه دوشس که در ارتفاع یکهزار وهشتصد متری و در ۶۰ کیلومتری شمال شرقی شهر رم قرار دارداز دو تا چهار متر برف پوشیده شده است و از این‌رو ماموران برای رسیدن به دریاچه با مشکلات بزرگی روبرو هستند. روی برف های اطراف دریاچه هیچگونه ردپائی دیده نشده است . ماموران تحقیق میگویند حمل جسد یک نفر از میان برف سنگین و راه فوق‌العاده صعب‌العبور تاکنار دریاچه بسیاردشوار است‌ساکنان دره اطراف میگویند اگر ربایندگان آلدومورتوانسته باشند خودرابااین‌منطقه‌برسانند باحتمال‌زیاد چندین روز راه پیمائی کرده‌اند ریزش برف که از جمعه‌آغاز شده همچنان ادامه دارد .

اگر اعلامیه «بریگاد های‌سرخ» در مورد کشتن آلدومورو درست باشد میتوان گفت که تروریست ها از مدت ها پیش آلدومورو را به این منطقه و شاید هم به خانه های‌چوپانان که در زمستان از سکنه تخلیه میشود برده بودند . درمیان شایعات هیجان انگیزی که در رم انتشار یافته ماموران پلیس منطقه « اکیلا» یک پیام اسرار آمیز رادیوئی باین مضمون دریافت کردند : «اینجا آلفا ۲۰۰۰ است ، توجه کنیدماموران ژاندارمری و افراد پلیس منطقه شما نزدیک میشوند .سلاح ها و گروگانان را ترک کنید .

از هنگام پخش شدن اعلامیه بریگاد های سرخ درباره قتل «آلدومورو» ، قلب سیاست ایتالیا سخت به تپش افتاده است بهت و حیرت و نگرانی عمیقی سراسر کشور رافرا گرفته است . در مراکز احزاب‌کمونیست، دموکرات مسیحی در پارلمان و کاخ نخست وزیری فعالیت بیسابقه‌ای حکمفرما شده است .

«بنیکو» دبیر حزب دموکرات مسیحی‌و خانم«تینا» وزیر بهداری که از دوستان نزدیک آلدومورو هستند تمام دیشب را در خانه وی بسر بردند . پس از آن «امیلیو کلمبو» رئیس پارلمان اروپا و بدنبال او وزیر امور خارجه ایتالیا باقیافه های افسرده‌به مقر حزب که جلسه فوق‌العاده تشکیل داده‌بود وارد شدند .

یکصد متر پائین‌تر در ساختمان سرخ حزب کمونیست «انریکو برلینگوئر» نیز رهبران حزب را برای‌تشکیل یک‌جلسه فوق‌العاده دعوت کرده بود .

در پارلمان آشفتگی شدیدی به چشم میخوردو نمایندگان برای آگاهی از مفاد اعلامیه شماره ۷ بریگاد های سرخ در قسمت مطبوعات اجتماع کرده بودند .

در حالیکه پایتخت ایتالیا را محیط ترس و وحشت‌فرا گرفته بود ماموران نجات و مردان قورباغه‌ای‌که بوسیله هلیکوپتر به کنار دریاچه دوشس اعزام شده بودندبرای پیدا کردن جسد آلدومورو در تلاش بودند اما کوچکترین اثری از جسد رهبر حزب دموکرات مسیحی بدست نیاوردند.

دیشب وقتی که ماموران نجات در بازگشت از دریاچه «دوشس» از هلیکوپتر پیاده میشدند در پاسخ این‌سئوال که آیا چیزی پیدا کرده‌اند ،سرشان را بعلت منفی تکان‌میدادند. از این‌رو برخی محافل ایتالیا اظهار عقیده میکنند که ممکن است بریگاد های سرخ آلدومورو را نکشته باشند وباانتشار اعلامیه شماره ۷ خواسته‌اند مردم‌ایتالیا و رهبران این‌کشور را دچار ترس و تشویش کنند .

یک سخنگوی حزب دموکرات مسیحی گفت‌ماهنوز هم مختصر امیدی برای زنده پیدا کردن آلدومورو داریم. وی افزود که درحال حاضر اوضاع سخت مبهم و آشفته است وبه‌یقین نمی‌توانیم بگوئیم که آلدومورو کشته شده است .

یک سخنگوی گروه نجات اظهار داشت که‌سطح دریاچه ازیک قشر ضخیم یخ پوشیده شده است ودر این شرایط چگونه می‌توان جسدرا درآب غوطه‌ور ساخت. بااینحال ماموران نجات قسمتهائی‌ازیخ‌را بوسیله‌دینامیت منفجر کرده‌اند اما کوچکترین اثری ازجسد آلدومورو بدست نیاورده وکاوش ادامه دارد .

اولین گزارش مربوط به‌قتل مورو ساعت ۵و۱۰ دقیقه بعداز ظهر دیروز انتشار یافت نیم ساعت قبل ازاین گزارش یک ناشناس تلفنی به‌سردبیر روزنامه‌ایل‌مساجرو خبرداد که درزباله‌دانی نزدیک روزنامه آخرین اعلامیه بریگاد سرخ انداخته شده است. کارکنان روزنامه فورا سراغ اعلامیه رفتند مفاد اعلامیه نشان می‌داد که مورو اعدام شده است. از اعلامیه چنین برمی‌آید که پس از محاکمه به‌مورو تکلیف شده است خودکشی کند و او این کار را کرده است بریگاد سرخ که مورو را یکماه و دو روز پیش ربوده بود. دراعلامیه خود نوشته است که جسد مورو را در لجن‌های دریاچه دوشس (شمالشرقی رم) رها کرده است .

بلافاصله پس‌از قرائت اعلامیه تلاش برای یافتن جسد مورو آغاز شد ، ولی هنوز به‌نتیجه نرسیده است ماموران پلیس معتقدند که‌این اعلامیه با اعلامیه های قبلی بریگاد سرخ فرق دارد وسبک نوشته آن با نوشته های سابق متفاوت است .

متن اعلامیه‌ای که بدست آمده است از این‌قراراست:

«امروز ۱۸ آوریل دوره دیکتاتوری دموکرات های مسیحی پایان می‌یابد به‌این مناسبت ما اعلام می‌داریم آلدومورو رهبر حزب‌دموکرات مسیحی بوسیله‌خودکشی اعدام گردیده است. جسد او به اعماق پراز گل و لای دریاچه دوشس درارتفاع ۱۸۰۰ متری از سطح دریا در حوالی مکانی موسوم به‌کارتوره انداخته شده است . این آغاز یک‌شته از خودکشی‌های (اعدام) خواهدبود.

کشف اولین مخفیگاه

رم ـ خبرگزاری فرانسه ـ دیروز قبل از پیدا شدن این اعلامیه پلیس ایتالیا نخستین مخفیگاه تروریست های بریگاد سرخ را کشف کرده بود. جریان واقعه ازاین‌قرار است که براثر ترکیدن لوله آب و نشست آن مستاجر آپارتمان یک ساختمان واقع در حومه رم از آتش‌نشانی تقاضای کمک‌کرد. ماموران آتش‌نشانی پس ازدرخواست کمک به‌محل آمدند و هنگامیکه درب یکی از آپارتمان‌های خالی ساختمان مزبور را برای اصلاح وتعمیر لوله آب گشودند درنگرا جایز نداشته وپلیس را خبر کردند . افرادپلیس به‌داخل آپارتمان‌رفتند وزرادخانه تروریست‌ها رابازیافتند. دراطاق‌های این‌آپارتمان‌تعداد ۱۵سلاح‌کمری، یک تفنگ، یک نارنجک و مواد منفجره برای ساختن بمب یافت می‌شد وعلاوه براین اونیفورم‌های افراد پلیس و خلبانان هواپیما نیز درگوشه و کنار آپارتمان به چشم می‌خورد. براثرجستجوی ماموران‌پلیس تعدادی‌ازاعلامیه های بریگاد سرخ، یک ماشین تحریر، گواهینامه های جعلی رانندگی و پلاک‌های اتومبیل متعلق به‌ایتالیا وچند کشور دیگر نیز به‌دست آمد. لازم به‌یادآوری است که تروریستها هنگام ربودن مورو لباس خلبانی برتن داشتند .

ربوده شدن یك کارخانه‌دار

رم ـ رویتر ـ چهار مرد مسلح که‌یکی از آنها لباس پلیس برتن داشت کارلو لاوزاری٥٤ساله مالک‌یک‌کارخانه فولادریزی‌راهنگامی‌که به‌سر کار خودمیرفت ازاتومبیلش بیرون کشیدند و اورا دزدیدند. لاوزاری پانزدهمین‌شخص معروفی است که امسال درایتالیا ربوده میشود .

پلیس نسبت به صحت اعلامیه تروریستها تردیددارد

اعدام‌مورو ایتالیا را تکان داد و هرگونه فعالیتی را متوقف ساخت

هنوز جسدمورو پیدا نشده است

★ اعلامیه بریگاد سرخ درباره اعدام مورو نشان میدهد که حکم اعدام با«خودکشی» او اجرا شده است

یك دریاچه کوهستانی یخزده برای یافتن مورو زیرو رو میشود

دیروز بطور اتفاقی اولین مخفیگاه تروریست های رباینده «آلدومورو» کشف شد ومقادیری‌اسلحه ـ اعلامیه ـ ماشین تایپ و لباس‌های خلبانی بدست آمد . عکس آپارتمانی را که مخفیگاه تروریست‌ها در آن واقع شده بود نشان میدهد .

عکسی از آلدومورو در زمان اسارت ـ این تصویر که «مورو» را زیر آرم «بریگاد سرخ» نشان میدهد، در روز های نخست ربوده شدن وی به دفاتر روزنامه های ایتالیا فرستاده شده بود. موروکه ٦١ سال داشت و٥ بارنخست وزیر ایتالیا شده بود تقریبا همه عمر مورو در سیاست طی شده است.وی در ربع قرن‌گذشته مهره اصلی‌صحنه سیاسی ایتالیا بود .

«عکس رادیویی یونایتدپرس»

دیدار دبیر کل سازمان ملل از جنوب لبنان

★ نیروهای اسرائیلی از اطراف صور خارج می‌شوند

بیت‌المقدس ـ خبرگزاری فرانسه ـ کورت والدهایم‌دبیر کل سازمان ملل پس از دیدار با مناهیم‌بگین نخست وزیر اسرائیل گفتگو های خود را در این کشور پایان داد و با یک هلیکوپتر ارتش اسرائیل رهسپار جنوب لبنان شد تااز مواضع نیرو های وابسته به سازمان ملل در این منطقه بازدید کنند . والدهایم پس از مذاکره با بگین به خبرنگاران گفت که وی با نخست وزیر اسرائیل درباره اجرای‌قطعنامه ٤٢٥ شورای‌امنیت و اوضاع کلی خاورمیانه تبادل نظرکرد واز وی خواست که گفتگو های‌صلح‌میان اسرائیل‌وکشور های عربی از سرگرفته شود.

دبیر کل سازمان ملل درباره کندی عقب‌نشینی ارتش‌اسرائیل از جنوب لبنان اظهار داشت که این مسئله در گفتگو های امروز میان‌ژنرال «ایتان»رئیس ستاد ارتش اسرائیل با ژنرال سیلاسوو فرمانده نیرو های سازمان ملل مطرح خواهدشد.

قرار است ارتش اسرائیل ظرف ده روز آینده بخش‌هائی از منطقه صور و ساحل‌دریا را تخلیه کند . ولی تخلیه‌کامل جنوب لبنان مشروط به اتخاذ ترتیبات موثر جهت بازداشتن عناصرمسلح فلسطینی‌ازبازگشت باین منطقه خواهد بود .

تخلیه

تل‌آویو ـ یونایتد پرس ـ منابع وزارت دفاع اسرائیل اعلام‌کردندنیروهای این‌کشور در جنوب لبنان ظرف دو هفته آینده به منطقه‌ای که تنهاشش کیلو متر با مرز رسمی‌اسرائیل ولبنان فاصله دارد‌عقب‌نشینی خواهند کرد .

مواضع جدید نیرو های اسرائیل از « مایاوا» واقع‌در ساحل مدیترانه شروع و به مرجعیون واقع دربخش‌شرقی ختم میشود.نیرو های‌اسرائیلی در آغاز حمله ماه گذشته خود به جنوب لبنان‌دردو روزاول نبرد این منطقه را اشغال‌کرده بودند .

یک منبع اسرائیلی ضمن اشاره به گفته کورت‌والدهایم مبنی براینکه ترتیبی داده است که نیرو های اسرائیل بسرعت از قلمرو لبنان خارج شوند اظهار داشت عقب نشینی نیرو های اسرائیلی بخاطر والدهایم نیست ، اما وعده وی مبنی‌بر اینکه تعداد نیرو های حافظ صلح در جنوب لبنان از٤٠٠٠ نفر به٦٠٠٠نفر افزایش‌خواهد یافت و اینکه‌دستور داده‌است به سوی هرکس که‌اسلحه‌حمل کندتیراندازی شود. دراتخاذ این‌تصمیم‌توسط دولت‌اسرائیل موثر بوده است .

قصد تخلیه ندارد

دمشق ـ خبرگزاری فرانسه ـ به نوشته روزنامه «تشرین» چاپ دمشق، دولت‌اسرائیل با توسل به‌بهانه‌های مختلف سعی می‌کند از اجرای قطعنامه ٤٢٥ سازمان ملل پیرامون جنوب لبنان شانه خالی نموده و با ایجاد مشکلات مانع‌موفقیت کورت والدهایم دبیرکل سازمان‌ملل در ماموریت تازه خود در خاورمیانه‌شود. این‌روزنامه می‌افزاید اسرائیل در صدد آنست که طرح‌های توسعه طلبانه خود را گاه‌بااستفاده از نیروهای نظامی و گاه‌از طریق مانور های سیاسی تحقق بخشد زیرا درهرحال سیاست‌توسعه‌طلبانه‌اسرائیل با منافع استراتژیک ایالات متحده امریکا در خاورمیانه که ناظر به توسعه نفوذ و سلطه این کشور در مناطق نفتخیز عرب میباشد سازگار است .

از سوی دیگر هفته‌نامه ارگان‌جنبش‌فلسطینی‌الصاعقه که طرفدار سوریه است می نویسد: اسرائیل قصد دارد یا از طریق اشغال اراضی‌و یا باایجاد یک دولت‌کوچک نژادپرست در جنوب لبنان سلطه خودرا براین منطقه دائمی سازد.این‌مجله‌افزوده است هدف اسرائیل از باقی ماندن در جنوب حمایت از نیرو های ستون پنجم لبنان است تا از این رهگذر ناسیونالیست های لبنان و مقاومت فلسطین را نابود کند ولی زمامداران اسرائیل در برآوردهای خود سخت دچار اشتباه‌اند .

سوریه اسرائیل را متهم به کارگذاردن مین‌های اتمی در خاک خود کرد

دولت سوریه در شکایتی که تسلیم سازمان ملل کرد خواستار مجازات اسرائیل شد

سازمان‌ملل‌متحد ـ خبرگزاری فرانسه ـ سوریه رسما اسرائیل را به کار گذاشتن مین هائی در راه «دراع ـ دمشق» که بوسیله فرمان رادیوئی و باطریهای اتمی منفجر میشوند متهم‌کرد.

دولت سوریه ضمن نامه‌ای که به سازمان ملل متحد فرستاده از شورای امنیت درخواست کرد که این عمل جنایتکارانه جدید اسرائیل‌را محکوم کرده و مجازاتی را که منشور ملل متحد برای اینگونه جنایات قایل شده است در حق اسرائیل اجرا کند .

اسرائیل تاکید کرده است که این مین‌ها را عناصر اسرائیلی که به منطقه نفوذ کرده بودند کار گذارده‌اند، نه ارتش منظم اسرائیل .

تحقیقاتی که کارشناسان سوری‌روزاول آوریل‌انجام داده‌اند نشان می دهدکه‌این مین‌ها بوسیله دستگاههای گیرنده و فرستنده رادیویی منفجر می شوند . دستگاه هائی که برای منفجر کردن مین‌ها بکار میرود ساخت امریکا ودارای مواد رادیو اکتیو است که استفاده از آنها طبق قوانین بین‌المللی قدغن است .

مرزهای ویتنام ناآرام است. درحالیکه جنگ ویتنام و کامبوج ادامه دارد، گزارش میرسد که ویتنام با همسایه شمالی خود چین نیز درگیر شده است. عکس، چندسرباز ویتنامی را که زیر آتش خمپاره انداز های خمرسرخ برای تقویت خطوط مقدم جبهه پیشروی میکنند نشان میدهد . عکس از آلدومورو در زمان

زدو خورد های نظامی چین‌وویتنام

استکهلم ـ یونایتدپرس ـ یک خبرنگار سوئدی مقیم هنگ‌کنگ در بازگشت ازسفر خود به‌هانوی اظهار داشت‌که زد و خورد نظامی جمهوری خلق چین و ویتنام در امتداد مرز های دو کشور آغازشده است .

وی همچنین اظهار داشت مقامات دولتی در هانوی این گزارش را تکذیب کردند ، اما منابع قابل اعتماد تائیدکرده‌اند که نبرد هائی در مرز های‌دو کشور روی می دهد.

منابع دولتی هانوی علیرغم تکذیب خبر مربوط‌بزدوخورد های مرزی چین و ویتنام ، تائید میکنند که اوضاع‌درمرز دو کشور سخت بحرانی‌است.

قذافی فاش کرد :

آفریقائیان زیادباره را راضی به خارج ساختن نیرو های سومالی از اوگادن کردند

پاریس ـ خبرگزاری‌فرانسه ـ معمرالقذافی‌رهبر لیبی‌درضیافت شامی که به افتخار « احمد ـ سکوتوره» رئیس جمهوری گینه در طرابلس ترتیب یافته بود طی سخنانی اظهارداشت که براثر مساعی لیبی‌وسودان و چاد جنگ خانگی چند که سال های متمادی است در این کشور جریان دارد به پایان خود نزدیک میشود.

قذافی پیرامون مسئله‌شاخ آفریقا گفت : زیادباره رئیس جمهوری سومالی‌را درسفرش به لیبی متقاعد ساختیم‌که نیرو های نظامی خودرا از اوگادن خارج سازد .

تصمیم سومالی‌دایر به‌تخلیه اوگادن بدنبال تبادل نظر های آفریقائیان به عمل آمد و هیچ فشار خارجی در این امرموثر نبوده است . وی سپس‌تصمیم شجاعانه رئیس جمهوری سومالی را مورد تحسین‌قرار داد و افزود چنانچه قدرت های امپریالیستی بار دیگر در اختلافات میان سومالی و اتیوپی مداخله کنند ، حل و فصل غائی بحران‌در این منطقه دشوار خواهد شد .

رهبر لیبی قدرت های امپریالیستی را متهم ساخت که می کوشند رژیم های انقلابی‌را در آفریقا از میان برده‌اند وبا اعزام نیرو های منظم خودبه آفریقا مابقی ثروت های آفریقائیان را به یغما برند.

دیدار مهم وزیر خارجه امریکا از مسکو امروز آغاز میشود

ـ «سایروس‌وانس» وزیر امور خارجه آمریکا امروز برای انجام یك دیدار چهل وهشت ساعته از شوروی و گفتگو با اندره‌گرومیکو وزیرامورخارجه این کشور وارد مسکو میشود. هدف اصلی از دیدار وانس شکستن بن‌بست گفتگو های‌دو کشور پیرامون محدود ساختن سلاحهای استراتژیك است‌که به‌سالت‌ـ۲ معروف میباشد . درمحافل آگاه‌واشنگتن گفته میشود چنانچه پاره‌ای عناصر مثبت در گفتگوهای وزیر امور خارجه آمریکا باهمتای روسی خود پدید آمد به احتمال زیاد اقامت وانس در مسکو تمدید خواهد شد .

نخستین موافقت‌نامه سالت که در مسکو به امضا رسید در پیشرفت مذاکرات بعدی دو طرف موثر واقع شد . در این میان به نظر مسئولان آمریکایی ۹۰ درصد مواد موافقت‌نامه سالت‌ـ۲ آماده‌است ولی مسکو برآنست گرچه‌یك راه‌حل اساسی برای پاره‌ای مسائل پیدا شده بود ولی‌شمار موادی که باید در این‌موافقت نامه گنجانده شود کاهش‌یافته است .و در نتیجه امضای‌چنین موافقت‌نامه‌ای ثمربخش نمی ـ تواندبود بنظرمیرسد که‌جنبه های‌فنی‌گفتگوهای‌سالت‌مانع‌از آن شده باشد که زمامداران شوروی به خواست رهبران آمریکا در مورد کسب‌امتیازات یکجانبه پاسخ مثبت دهند .

در چند ماه گذشته اتحد شوروی توانسته است نفوذخود را در افریقا توسعه بخشد و امتیازات تازه‌ای در این قاره کسب کند . این امر به نوبه خود موجب نگرانی پرزیدنت کارتر رئیس جمهور آمریکا شده است . روسها اکنون کارتهای برنده‌ای‌در دست‌دارند و هراس از قدرت آمریکا ـ که برازهان رهبران شوروی غلبه داشت تا حدودی تعدیل یافته است .

در این میان مسکو می ـ تواند از اختلاف دیدگاههای موجود در میان رهبران دولت آمریکا و نظریات متضادپاره‌ای از کشور های عضو سازمان آتلانتیك شمالی با سیاست آمریکا در مورد مسائل نظامی و امنیتی بهره‌برداری کند .

بطورکلی مرحله‌فعلی مذاکرات وانس بسیار حساس واساسی است و نتیجه‌این گفتگوهانشان خواهد داد که آیا باید به‌عقد موافقت‌نامه سالت‌ـ۲ امیدبست یا آنکه «خویشتن داری » و احتیاطی را که کارتر رئیس جمهور آمریکا رهبران شوروی را به در پیش گرفتن آن خوانده بود ، واژه‌ای بی‌معنی و یاوه است .

در مذاکرات ونس بارهبران شوروی مسائل مهم بین‌المللی و موضوعهای مورد علاقه دوایر قدرت نیز مطرح می‌شود .

وزیر خارجه شوروی:

دولتهای سوسیالیست به‌کمك خودبه‌مللی که با استعمارمبارزه میکنند ادامه‌میدهند

مسکو ـ یونایتدپرس ـ آندره گرومیکو وزیرخارجه شوروی در پاسخ کشور های غربی که از حضور کوبا و شوروی در شاخ آفریقا انتقاد میکنند اظهار داشت‌دولتهای سوسیالیست به کمکهای خویش به‌ممالکی که در مقابل تجاوز امپریالیستها از خود دفاع میکنند ادامه خواهند داد گرومیکو این اظهارات را در ضیافتی که بافتخار وزیر امور خارجه کوبا برپا کرده بود بعمل آورد .

گرومیکو همچین اظهار داشت تقویت نیرو های ممالک طالب صلح ، دموکراسی، و سوسیالیزم و تاثیر آنها برتحولات جهانی موجب وحشت دشمنان ما می‌شود . نمونه بارز این‌امر بویژه در مبارزات ضدروسی و ضدکوبائی بخاطرحوادث شاخ آفریقاست . گرومیکو از وجود روابط صمیمانه بین شوروی و کوبا ابراز مسرت کرد. وی همچنین اظهار داشت مایلم براین‌نکته تاکید نمایم که در آفریقا نیز مانند سایر نقاط جهان کشور های سوسیالیست که به ممالک دیگر کمک‌میکنند جانبداری خود را از ملی که به مبارزه برحق با ظلم امپریالیست ها ، تجاوز ، استعمار و نژاد پرستی برخاسته‌اند ادامه خواهند داد .

وزیر خارجه کوبا نیز اظهار داشت مذاکرات وی به تحکیم و توسعه بیشتر روابط دوکشور منتهی خواهد شد . وی همچنین اظهار داشت ما میدانیم در اغلب نقاط جهان در نتیجه توطئه های محافل ارتجاعی بحرانهائی وجود دارد .

ورود رئیس جمهوری سوریه به هند

دهلی‌نو ـ یونایتدپرس ـ دیروز حافظ‌اسد رئیس‌جمهوری سوریه برای انجام یك دیدار شش روزه از هند وارد دهلی نوشد . وی که در فرودگاه مورد استقبال رئیس جمهوری ، نخست‌وزیر و اعضای کابینه هند قرار گرفت اظهار داشت دولت سوریه برای روابط خود با هند اهمیت زیادی قائل است .

ملکه زیبائی امریکا

باگذرنامه جعلی از انگلیس گریخت

وی متهم به ربودن مرد موردعلاقه خودمی‌باشد

جویس

لندن ـ یونایتدپرس‌ـبنابر اعلام اسکاتلندیارد (پلیس انگلستان) جویس مک‌کینی ملک زیبائی آمریکا که چند روزی است مفقود شده‌است. با گذرنامه‌جعلی بکاناداگریخته است تا از محاکمه‌اش در یک دادگاه لندن باتهام ربودن مرد مورد علاقه خود که یک مرد مذهبی است ، در امان‌بماند.

جویس مک کینی،و همدست او خانم کیت‌می ، در ربودن آن مرد مذهبی دست داشته‌اند و اکنون هردوزن ازانگلستان گریخته‌اند .

یک سخنگوی اسکاتلندیارد گفت که این دو زن با یک هواپیمای کانادایی از لندن به ایرلند و از آنجا به مونترال و تورنتو رفته‌اند .

مک‌کینی که عاشق یک‌کشیش مورمون شده بود ، چون نتوانست علاقه او رانسبت‌به خود جلب‌کند اقدام به ربودن وی کرد .

در آئین مورمونهاکه بیشتر ـ قانونی است . شان در ایالت « یوتا»درآمریکا زندگی میکنند تعدد زوجات

پیمان کانال پاناما تصویب شد

سنای امریکا پیمان کانال پاناما را با ٦٨ رای موافق در مقابل ۳۲ رای مخالف تصویب کرد و تعهد نمود کنترل‌راه آبی «تدی‌روزولت» را درآخرین روز قرن‌بیستم به «پاناما» واگذار کند.

این بزرگترین پیروزی سیاسی کارتر در داخل و خارج امریکا محسوب می گردد.

دیدار دبیر کل سازمان ملل از جنوب لبنان

انفجار بمب در اسرائیل

کوماندوهای فلسطین اعلام کردند که دوشنبه این هفته یك بمب ساعتی در مرکز بازرگانی اسرائیل در اورشلیم کار گذاردند . این بمب در همان روز منفجرشد،چندین‌اسرائیلی را مجروح و چندین مغازه را ویران کرد .

جرج حبش در کوبا

بیروت ـ خبرگزاری‌فرانسه ـ روزنامه «النهار» ازقول‌منابع فلسطینی نوشت جرج‌حبش دبیر کل جبهه خلق برای آزادی فلسطین از چند روز پیش بعنوان میهمان دولت کوبا در هاوانا بسر میبرد .

«النهار» اضافه کرده است که دیدار جرج حبش ازکوبا نشانه ازسرگرفته‌شدن‌فعالیت دیپلماتیک هاوانا در منطقه خاورمیانه است .

سیلی ۲میلیون‌دلاری

لوس‌آنجلس ـ خبرگزاری فرانسه ـ پیشخدمت یکی از هتل های لوس‌آنجلس‌بتسلیم عرضحال به یک دادگاه محلی تقاضای دومیلیون دلارجبران ضرر و زیان از یکی‌از شیوخ عربستان سعودی کرد که وی را در حین انجام خدمت سیلی زده بود .

این حادثه چند روز قبل‌در هتل « سنتوری‌پلازای» لوس‌ـ آنجلس رخ داد شیخ محمد انعاسی که از تاخیر پیشخدمت در آوردن میوه به اتاق خود عصبانی شده‌بود سیلی‌محکمی به گونه «ماریو ریو اس»گارسن ۳٤ ساله هتل نواخت .

کتابهای مورد علاقه خودرا فردادر صفحه «بازار کتاب» نیازمندیهای اطلاعات پیدا کنید .

بعضی هدایا فقط برای یك لحظه هستند

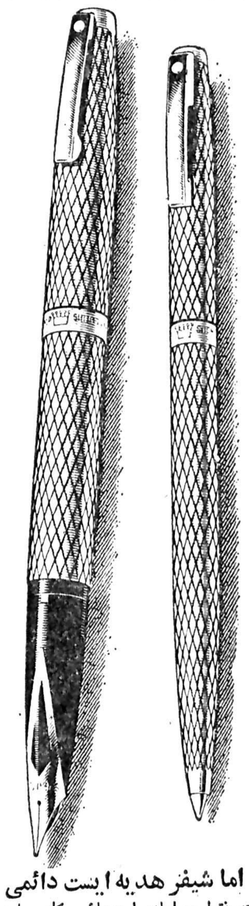

... اما شیفر هدیه ایست دائمی

مواقعی هست که فقط هدایای استثنائی بکار میایند و این درست موقعی است که باید یك « سیلور امپریال » و یا « امپریال‌سورین » سلطنتی‌شیفر هدیه کرد. همیشه‌بهترین را هدیه کنید، شیفر نفیس‌ترین هدیه برای دوستان

قلمهای سلطنتی شیفر

SHEAFFER EATON TEXTRON

Sheaffer Eaton division of Textron Inc.

قالی عمر

مجمع‌شعر از همایون صنعتی زاده

مراکز پخش

کتابخانه ابن‌سینا میدان ۲۵ شهریور مطبوعاتی صفی‌ـ علیشاه میدان بهارستان فروش در تمام کتاب فروشی‌ها بها ۲۵۰ ریال.

میرا

نوشته : کریستوفرفرانك

ترجمه : لیلی گلستان

چاپ دوم

لویسنده ، چه در شرق و چه درغرب ، به چیزی که تهدید کننده‌ترین چیزهاست، نگاهی افکنده است : روش خنده ابدی ، خوشبینی رسمی و ...

مؤسسه انتشارات امیرکبیر

خرید از کیر انگلیس در تهران

انواع لباس، ولوارم رندگی‌درکاتالوگ ۱۹۷۸

خیابان هدایت شماره ۳۳۶

بارمك سیمتری ایستگاه بیمه چهارراه چمن سالی

آرایش روشنك

خیابان پهلوی ـ توانیر ـ حنب قصرشیرین ـ

دکوراسیون حمید

سفارشات به‌آدرس شما فرستاده میشود

تلفن‌های : ۳۷۵۴۳۱ ، ۲۸۵۵۳۸ ، ۲۸۵۵۹۷ ، ۲۸۵۵۹۸

دایره فروش کتابهای کودکان و نوجوانان

هستی

مرکز پخش کتابفروشی فخر رازی

قانون تأمین اجتماعی تغییر میکند

قانون تامین اجتماعی تغییر میکند و در ضوابط بازنشستگی کارگران و شرایط پرداخت حق بیمه زن و شوهرهائی که تواما کار میکنند تجدید نظر میشود.

سن بازنشستگی در مناطق بدآب و هوا برای انجام کار های سخت و مخل سلامتی کمتر از سن بازنشستگی مقرر خواهد بود.

امروز اطلاع حاصل شدکه قانون تامین اجتماعی مورد تجدید نظر قرار میگیرد و هم‌ستون هیئتی از سوی صندوق تامین اجتماعی سرگرم بررسی و تجدید نظر این قانون هستند.

یک کارشناس و مقام مطلع در این زمینه گفت: از دو سال قبل که قانون تامین اجتماعی پیاده شد متوجه مشکلاتی دربعضی موارد قانون باتوجه به وضع بازار کار شدیم این مشکلات هم برای کارگران بود و هم برای کارفرما و بهمین مناسبت از ۲ ماه قبل سازمان تامین اجتماعی مبادرت به یک نظرخواهی ازاصناف کارگران و کارفرمایان کرد و بدنبال جمع‌آوری نظریات مزبور کارشناسان سازمان امر بررسی و تجدید نظر را آغاز کردند.

وی افزود در ماه آینده پیش نویس اصلاحی وتکمیلی قانون تهیه خواهد شد و از طریق دولت به مجلس داده میشود.

این کارشناس در مورد تغییرات قانون یادآور شد: در تجدید نظر به موارد بازنشستگی کارگران و ضوابط و شرایط پرداخت حق بیمه زن و شوهر هائی که هر دو کارگرند و بطور جداگانه‌حق بیمه میپردازند رسیدگی‌خواهد شد.

همچنین برای کارگران و کارفرمایان برخی از مواد قانون تفسیر خواهد شد و در ضمن موارد دیگری چون ضوابط حوادث ناشی ازکار باتوجه به پیشرفت های‌صنعتی کشور- ضوابط بازنشستگی - ضوابط ازدواج‌وعائله‌مندی - ضوابط کمیسیون های پزشکی بدوی و تجدیدنظر- ضوابط محسبه مستمری‌بازنشستگی و درخواست بازنشستگی بیمه شدگان از طرف کارفرما و مورد بررسی و مطالعه قرار میگیرد.

در این بررسی ها سن بازنشستگی کارگرانی که در مناطق بد آب و هوا کار می کنند یا آنکه بکار های سخت و مخل زیان‌آور اشتغال‌دارند کمتر از افرادی خواهد بود که در نقاط خوش آب و هوا کار میکنند یا کار عادی دارند.

چه کسی خودرا سرزنش خواهد کرد؟

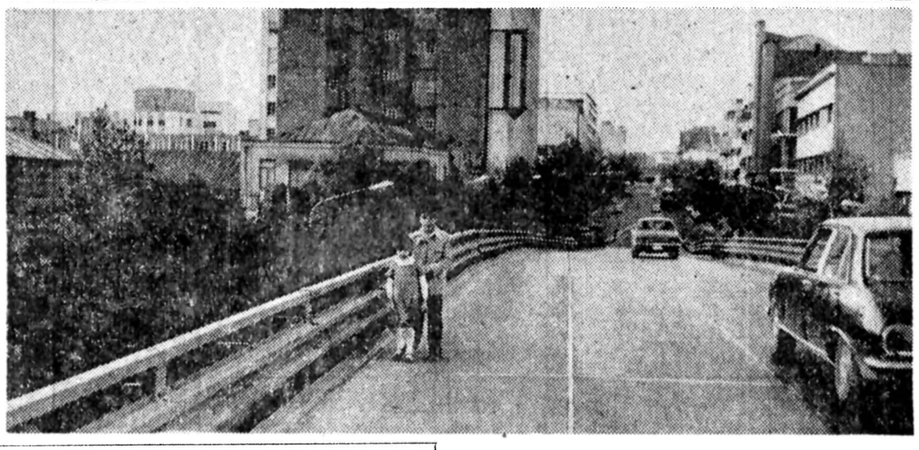

صبح زود است. پاپا وماما ن سر راه بچه ها را نزدیک مدرسه پیاده کرده‌اند و خودبا عجله راهشان را به‌سوی محل کارشان ادامه داده‌اند. بچه هانمی‌دانند که روی پل های هوائی مخصوص عبوراتومبیل ، جائی برای عبور پیاده هاپیش‌بینی نشده ،و از سوئی ، شیب پل مانع آن است که‌رانندگان دید کافی‌داشته باشند. بچه‌ها این ها را نمی‌دانند و تنها با این دلخوشی که راه رفتن‌روی پل را تجربه کنند،جان‌خود را بخطر می‌اندازند.

راستی اگر بلائی به سر اینها بیاید ، چه‌کسی خود را سرزنش خواهد کرد؟ عکس از : علی غفاری

شرایط پرداخت وام برای تکمیل خانه‌های نیمه‌تمام

نحوه پرداخت وام‌به شهرداری ها کشور برای‌تکمیل واحد های مسکونی نیمه تمام از سوی وزارت کشور اعلام شد.

باز پرداخت اقساط وام ها همزمان با بهره برداری از واحد مسکونی تکمیل شده ، و از محل اجاره بهای آن ، توسط شهرداری آغاز می - گردد و مدت اسهلاک وام از تاریخ دریافت اولین قسط‌وام نباید از ده سال تجاوز کند.

شهرداری ها باید طرح‌زمان بندی شده و تکمیل هر یک از واحد های‌مسکونی ناتمام را که مالک حاضر بتمام آن برابر طرح زمانبندی شده‌نباشد باید به وزارت کشوربفرستند طرح زمانبندی باید مشخص کننده مقاطع اجرائی واعتباری برای تکمیل واحد مسکونی ناتمام باشد.

وزارت کشور نیز براساس طرح زمان بندی مذکورمیزان اعتبار مورد نیاز برای تکمیل واحد های مسکونی نا تمام را در کلیه شهر های‌مشمول، به تفکیک تعیین و به‌پیوست طرحهای‌زمان بندی شده‌مربوط به هیات وزیران پیشنهاد می‌کند.

هیات وزیران نیزمیزان وام سالیانه برای هر شهرداری را تصویب و مراتب‌را برای‌تامین اعتبار و تضمین به سازمان برنامه و بودجه و وزارت امور اقتصادی و دارائی اعلام میدارد.

بانک مرکز ایران برای پرداخت وام به شهرداری ها، شعب یک و یا چند بانک را برای هر شهر تعیین میکند، این شعب مکلف هستند درقبال تضمین بانک مرکزی اعتبار مورد نیاز برای اجرای طرح زمان بندی شده را بشهرداری بپردازد.

پرتاب ماهواره مخابراتی ایران بمدار زمین قطعی شد

هفتمین کنفرانس بین‌المللی سالیانه سازمان های استفاده کننده ازماهواره های‌مخابراتی امروز توسط کریم معتمدی وزیر پست و تلگراف و تلفن افتتاح شد.

کریم معتمدی ضمن خوش‌آمد گوئی به شرکت کنندگان در اجلاسیه مطلبی پیرامون پیشرفت های‌مخابراتی درایران که از شروع انقلاب شاه و ملت آغاز گردیده به آگاهی نمایندگان ۷۰ کشور جهان‌که در این کنفرانس شرکت‌کرده‌اند رسانید.

پس از افتتاح کنفرانس نمایندگان عضو ، هیات‌رئیسه اجلاسیه را انتخاب کردند و آقای شمس‌الدین ملک ابهری رئیس هیات مدیره و مدیر عامل شرکت مخابرات ایران‌به عنوان رئیس جلسات‌کنفرانس برگزیده شد.

ملک ابهری در مورد طرح مربوط به ماهواره ملی‌ایران که زهره نامیده میشود اعلام کرد ماهواره ملی ایران که‌از نظر تکنولوژی در سطح‌بسیار بالا و پیشرفته‌ای قراردارد در سال ۱۹۸۲مورد بهره برداری قرار خواهد گرفت.

سازمانی که این کنفرانسها را اداره میکند سازمانی است بنام«اینتلسات» که از ۱۴سال قبل با شرکت ۱۲ عضو تشکیل گردید ، اعضای این‌کنفرانس در سال ۱۹۶۵ همزمان بپرتاب اولین ماهواره مخابراتی در فاصله ۳۶۰۰۰ کیلو متری‌زمین و در بالای اقیانوس اطلس با ظرفیت ۲۴۰ کانال تلفنی به ۱۹ عضو افزایش یافت.

با پیدایش تکنولوژی جدید و توسعه سیستم مخابرات ماهواره‌ای سال به سال بر میزان کانال های ماهواره‌ای افزوده شد.

در حال حاضر ظرفیت‌کانال های ماهواره مخابراتی به ۶ هزار کانال تلفنی و دو کانال تلویزیونی رسیده است. و پیش بینی میشود که این تعداد در آینده‌ای نزدیک وبا استفاده از ماهواره مخابراتی جدیدبه۱۱ هزاردلال‌افزایش‌یابد.

این کنفرانس که هر سال یکبار در یکی از کشورهای عضو تشکیل میگردد دومین مرجع «انتیل سات» میباشد، در این کنفرانس تصمیمات‌لازم درباره برنامه های آینده ماهواره‌های‌مخابراتی ،توسعه ایستگاه های زمینی ،بهره - برداری از سیستم ماهواره‌ای وضع سرمایه سازمان و نیز رسیدگی به گزارش هیات حکام و تصویب آن انجام‌می‌گردد.

ده سال است که ایران به سازمان اینتل سات پیوسته است و شرکت مخابرات ایران که عضویت این سازمان را دارد در حال حاضر یکی از استفاده کنندگان بزرگ ونیز هیات حکام سازمان مزبور می باشد.

در ایران در حال حاضر از طریق دو آنتن مخابراتی اسد آباد همدان متجاوز از چهار صد کانال تلفنی برای مکالمه با خارج مورد استفاده است و روزانه حدود ۲۴ هزار مکالمه تلفنی بطورخودکار و یا کمک اپراتور با سایر کشور ها انجام‌میشود.

شرکت مخابرات ایران با برنامه هایی که در دست‌اجرا دارد در صدد است که از سومین آنتن که در حوالی کرج نصب میگردد بهره‌برداری نماید.

با بهره برداری از سومین آنتن مخابرات ماهواره‌ای تعدادکانال های ارتباطی با پایان برنامه ششم بمیزان۱۱۰۰ کانال تلفنی افزایش می یابد وهمزمان و هماهنگ با این برنامه هادربرنامه ششم‌آبادانی کشور از ماهواره مخابراتی مخصوص ایران (زهره) استفاده خواهد شد تا ضمن استفاده های آموزشی ازطریق تلویزیون از این ماهواره‌کلیه شهرها و روستا هااز طریق ارتباطات تلفنی و تلگرافی با یکدیگر مرتبط شوند.

پرتقال درهم بجای پرتقال مرغوب فروخته میشود

آخرین لنج های حاوی ترتقال ونارنگی خارجی‌وارد اسکله های بندر خرمشهر شد و میوه های موجوددر آنها به مراکزقرنطینه انتقال یافت ، به گفته آگاهان‌صنفی وزن این آخرین محموله چهار تا پنج هزار تن است که بتدریج توسط کامیون‌به میادین بارفروشی فرستاده میشود. علاوه‌براین‌اکنون مقادیر زیادی پرتقال‌ونارنگی خارجی نیز در سردخانه ها نگهداری می‌شود که آنهاهم بتدریج وارد بازار خواهد شد.

در حال حاضر پرتقال‌در در برخی از میوه فروشی های پایتخت بخصوص در میوه‌فروشی های کنار خیابانی هر کیلو ۸۵ تا ۹۵ ریال و نارنگی تاکیلوئی تا کیلوئی یکصد و پنج ریال به مصرف کنندگان عرضه میشود ، در صورتکه از طرف کمیسیون ویژه نرخ گذاری بهای هرکیلو پرتقال وارداتی برای عرضه به مصرف کننده ۸۰ ریال و هر کیلو نارنگی ۸۵ ریال تعیین شده است ، ضمناپرتقال‌های داخلی که از اوائل‌پائیزسال گذشته در انبار ها ذخره شده بود و تا چندی پیش بازار سیاه داغی داشت‌هم‌اکنون در حال اتمام است ونوع مرغوب این کالا تقریبا یافت نمیشود و چون پرتقال های داخلی هرکیلو ۲۰ ریال ارزانتر ازپرتقال های خارجی است ،گروهی از میوه‌فروشان‌کنارخیابانی پرتقال های‌خارجی‌وداخلی را باهم مخلوط کرده وبا ریختن آنها در کیسه های نایلونی دربسته بنرخ تعیین شده برای‌پرتقال‌های‌خارجی به‌مصرف کنندگان عرضه مکنند.

جالب اینکه این گروه پرتقال‌های‌مرغوب‌ونامرغوب درهم می‌فروشند و اجازه نمی‌دهند مصرف کنندگان پرتقال های مرغوب را جدا کنند.

برخی ازمیوه‌فروشهانیز برای گرانفروشی‌همین‌روش را با اینکار جدیدتری بکار برده‌اند ، بطوریکه پرتقال های مرغوب و نامرغوب‌را در پاکت های پلاستیکی به گنجایش ۵ کیلو بطوربسته بندی شده عرضه می‌کنند و اکثر مصرف کنندگان غافل از آنکه بیشتر پرتقال های بسته‌بندی شده نامرغوب است اقدام به خرید آن می‌کنند و دلشان‌خوش‌است که فروشنده علاوه‌بر اینکه کالای خود را بانرخ‌مصوب عرضه کرده کرده ،هزینه بسته‌بندی را نیز تقبل کرده است.

۴ هزار اتومبیل در گمرک‌ها موجود است

تعداد اتومبیل های ترخیص نشده از گمرک افزایش یافته‌و براساس‌آخرین آمارموجودی، اتومبیل های مسافری درگمرک تهران به ٤ هزار و ۸ دستگاه رسیده است بموجب این آمار تعداد اتومبیل های مسافری نیز از گمرک ترخیص شده وارد شده به کشور در اسفند ماه ۷۰۷ دستگاه بوده و در همین ماه ٦۸۷ دستگاه اتومبیل است.

بررسی آمارواردات اتومبیل های مسافری نشان میدهداکثر این اتومبیل ها از طریق مرز بازرگان وارد شده است. متوسط آمار ورود روزانه ورود این اتومبیل ، از مرز بازرگان ٦۳ دستگاه گزارش شده است.

همچنین روزانه۱٤۹ دستگاه کامیون حامل کالا از مرز بازرگان وارد شده است. این آمار حاکی است اغلب اتومبیل های مسافری که وارد کشور میگردد از نوع اتومبیل های مشمول تخفیف ده و ٤ در و چهار سیلندر با ظرفیت‌موتور حداکثر ۱۸۰۰ سانتی مترمکعب است.

مطابق مقررات، بایداتومبیل های مسافری ، ظرف ۲۰روز از تاریخ ورود به کشور از یکی از گمرکات کشور بصورت قطعی ترخیص شود وصاحبان ان سود بازرگانی و حقوق گمرکی اتومبیل‌را پرداخت‌کنند میزان گمرک اتومبیل بر اساس ارزش سیف برآورد میشود وارزش ریالی اتومبیل باتوجه بنرخ ارز در تاریخ ترخیص محاسبه میشود.

بعلاوه اتومبیل هائی که طی مدت ٤ ماه از تاریخ‌ورود ترخیص نشود ادارات فروش گمرکات می‌توانندطبق‌ضوابطی این اتومبیل ها را بفروش برسانند و حقوق و عوارض گمرکی را وصول نمایند.

در محافل ومجالس

ماجرای شاهکارشدن دکتر شاهکار نیز خود شاهکار بود ...

دکتر محمد شاهکار، وکیل‌معروف دادگستری ،مدتهاست خانه‌نشین شده است. خانه نشینی شاهکار ازبی‌کاری نیست. ونه‌از ناراحتی معده که‌سالهاست از آن رنج می‌کشد.... خانه‌نشینی وکیل برکاری چون شاهکار ، بخاطر زیر چاپ بردن جلد اول زندگینامه‌اش‌است که مدت ها وقت صرف آن شده است.

دکتر شاهکار ، اسم کتابش را «برگهای زندگی»انتخاب کرده است که تصویر جالب و گویا وتابلو مانندی است از زمان کودکی، نوجوانی ، جوانی ، تحصیل در ایران و فرنگستان ...بانکته ها و حاشیه ها و زیروبم ها و کنایه‌های بحث‌انگیز و عبرت‌آموز ...

دکتر شاهکار که‌در آستانه شصت‌و هشت سالگی روزی ۸تا۱۰ساعت برای تصحیح و آماده کردن خاطراتش کارمی‌کند، این روزها حتی از کارهای وکالتی نیز دست کشیده است.

جلددوم خاطرات دکتر شاهکار «درتلاش زندگی» نام‌دارد. که‌فعالیت های اجتماعی وسیاسی و قضائی سی ساله‌نویسنده رادربرمی‌گیرد. گفتنی است که‌ماجرای شاهکار شدن«دکتر شاهکار» نیز خود شاهکاری بود .... مجلل نویس که‌مجاز به‌اشاره هائی از نکته‌های جالب این کتاب پیش‌از انتشاراست در مورد تغییر نام فامیل «محمد آل‌آقا» به «محمد شاهکار»، چنین خوانده است که«... بین‌دانش آموزان کلاس چهارم مدرسه دارالفنون مسابقه‌ای برگزار شد زیرعنوان «مابرای چه بدنیا آمده‌ایم و چه‌بایدبکنیم».

داوطلبان‌در حضور هیات داوران (مرکب از پروفسور شهاب، غلامحسین خان رهنما - میرزا عبدالعظیم خان گرگانی واستاد گل‌گلاب) پیرامون مساله مورد بحث انشاء نوشتند هفته بعد، طی مراسمی ،نتیجه اعلام‌شد و مرحوم پروفسور شهاب رئیس داوران، «محمدآل‌آقا» را بعنوان برنده اعلام کرد .. استاد گرگانی، مقاله برنده رادر یک «شاهکار»خواند و به‌نویسنده آن (محمد آل‌آقا) گفت: آیامیدانی نام فامیل‌تو ازدولغت ترکی و عربی تشکیل شده است ؟!

فردای انروز، انشاء برنده درروزنامه شفق سرخ به امضاء شاهکار چاپ شد و ازآن پس «محمدآل آقا» که داستان معروف «نفیروغنی» را ازفرانسه ترجمه‌می‌کرد امضای مستعار «محمد شاهکار» را برگزید ... و بعداز چندی‌به‌بحث احوال مراجعه کرد تابدنبال «آل‌آقا» واژه «شاهکار» اضافه کرد . چند سال بعد (۱۳۱۸) که «آل‌آقا» از سفر فرنگ برگشت واژه «آل‌آقا» از پیشوند «آل‌آقا - شاهکار» برداشته شد و بدین‌سان دکتر محمدشاهکار بعنوان یک حقوقدان‌و وکیل جوان و تحصیلکرده پاریس حیات قضائی و سیاسی واجتماعیش را آغاز کرد.

ماجرای «زیورخانم قابله» ، عمامه ازسرگرفتن «محمد آل‌آقا» محصل دارالفنون و نیز ماجرای دوشیزه «اوا» سوئدی ازجمله خواندنی های برنکته این خاطرات خواندنی است.

یک‌سوم‌مشترکین کانون جهانگردی واتومبیل کلوب شاهنشاهی تهران آمریکائی و اروپائیها هستند!

محفل‌نویس ازیک گزارش موثق باخبر شده است‌که چندروز پیش تعداد مشترکین اتومبیل کلوب شاهنشاهی ، درپایتخت ، از مرز ۲۵ هزار نفرگذشته است واین رقم ،برای یک شهر چهار میلیون و هفتصد هزار نفری - که‌مدتهاست تعداد اتومبیل هایش ازمرز یک میلیون دستگاه گذشته - بسیار ناچیز وغیرانه است. بعداز تهران ،آبادان با چهار هزار مشترک ،اهواز با ۳۵۰۰ و تبریز با۲۵۰۰ و مشهد با ۲٤۰۰ نفر مشترک‌مقام های بعدی رادارند. جمع کل‌مشترکین درایران ۳۳ میلیون نفری ٦۵ هزار نفر است. درحالیکه در فرانسه ۷ میلیون نفری این رقم از۷۰۰ هزار نفر تجاوز می‌کند. در سویس سه میلیون نفر در انگلستان شش میلیون. درآلمان (غربی) ۵میلیون ودر آمریکا۱۸ میلیون نفراتومبیل‌دار عضو کانون های جهانگردی و اتومبیل هستند که درمواقع ضروری‌از امکانات بسیار سودمندآن استفاده می‌کنند.

ازتوجه خاص اروپائی ها وامریکائیها به چنین‌کلوب هائی همین‌بس که یک سوم از ۲۵ هزار نفر مشترک اتومبیل کلوب شاهنشاهی در تهران را امریکائیها و اروپائیها ودیگر خارجی های مقیم پایتخت ، تشکیل میدهند!

هرصاحب اتومبیلی در تهران- یا شهرستان هامیتواند باپرداخت یکهزار ریال حق عضویت سالانه از کلیه‌امکانات کانون استفاده کند.

کانون جهانگردی واتومبیل کلوب شاهنشاهی ایران سالی ۲۵ هزار گواهینامه بین‌المللی صادر میکند که دراروپا وامریکا و دیگر کشور های دنیا معتبر است. انجمن بین‌المللی اتومبیل ۸۰سال پیش به ابتکارکشور های بلژیک - فرانسه - سویس - انگلستان و آلمان تشکیل گردید و در ایران نیز٤٤ سال سابقه دارد.

جائی‌که استاد «لال‌بازی» لب به اعتراض می‌گشاید!

«مارسل مارسو» هنرمند معروف فرانسوی ، پس از اجرای چندبرنامه درتالارودکی باخاطره‌ای- نه‌چندان‌خوش- تهران‌را ترک گفت.

مارسو ، ۵۵ ساله ، استاد «پانتومیم» -یالال‌بازی- چهارشب در تهران برنامه اجراکرد وبرای‌هرشب نیز سه هزار دلار -بدون کسر مالیات - دریافت کرده است.

مارسو ، که چهار سال پیش‌نیز بتهران دعوت شده بود، باخاطره های خوشتری به‌پاریس برگشته بود. چراکه امسال هنگام‌ورود این هنرمند بزرگ ، تنها دو تن‌ازکارکنان تالار رودکی ازاو استقبال کرده بودند و بوقت رفتن نیز کسی سراغش رانگرفت ... معلوم نبود اگر یک روزنامه‌نویس (فریدون گیلانی) و همسرش - که‌برای خداحافظی با او به‌هتلش رفته بودند - همت نمی‌کردند، چه کسی او را تا فرودگاه می‌رساند ...

«مارسو» بشوخی می‌گفت: ازاینکه کسی به‌فرودگاه نیامده ناراحت نیستم ... چون شنیده‌ام که یک ضرب‌المثل ایرانی می‌گوید که شما مردمانی خوش استقبال و بدبدرقه هستید ... وقتی استقبال‌تان ازمن آنقدر ناخوش وسرد بود دیگر بدرقه جای خودش را دارد ...

محفل‌نویس همچنین شنیده استکه بیمهری مسئول مربوط در دادن دو بلیت رایگان به «مارسل مارسو» داداو رادرآورد و هنرمندی را که سالهاست بازبان درکام کشیده ولال بازی و حرکات دست و صورت ولب و چشم وابروبا میلیون ها نفر حرف می‌زند وادای مقصود می‌کند ،مجبور کرد لب به اعتراض بگشاید ...

جالب اینکه یکی از دونفری که مارسو برایشان‌بلیت رایگان میخواست رایزن فرهنگی سفارت فرانسه ودیگری یکی از هنرمندان معروف ایرانی بود.

توجه

مطب دکتر غلامعلی محمدی گوشکی متخصص جراحی عمومی و شکسته بندی (دیپلم دکترا و تخصص از آلمان)از روز ۲٦ر۱ر۲۵۳۷ در محل خیابان نفت (بین بلوار پهلوی و خیابان ظفر) پلاک ۱٤ نبش کوی ششم افتتاح‌و همه روزه - باستثناء روز های تعطیل از ساعت ٤تا۸ بعداز ظهر آماده پذیرائی از بیماران محترم میباشد.

قابل توجه علاقمندان قایق های موتوری

تعداد معدودی قایق پاماها ۱۷ فوت کابین‌دارو بدون کابین رسید.
برای کسب اطلاع باتلفن های زیر تماس گرفته شود.
۸۲۱۷۳۲ - ۸۲۱۳٤۵ - ۸۲۳۰۷۳

ماشین بلوک زنی سیمانی
کادونا CADONA
ساخت بزرگترین تولید کننده ماشینهای بلوک زنی جهان
ساخت ایتالیا
تخم کن در انواع دستی - نیم اتوماتیک - تمام اتوماتیک
برای تولید انواع بلوکهای دیواری - سقفی - اجری
استاندارد و غیر استاندارد
باظرفیت تولید ۱۲۰۰۰ عدد درروز
آماده تحویل

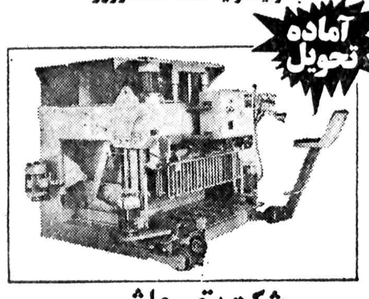

شرکت بتون ماشین

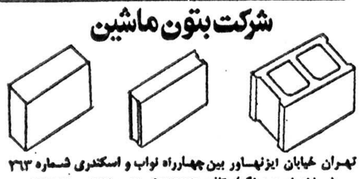

تهران خیابان ایزنهاور بین چهارراه نواب و اسکندری شماره ۳٦۳
(ساختمان زرهرنگ) تلفن ۹۳۲۷۲٦ - ۹۳۹۵۰۳ - ۹۳۱۷۲۰

فرصت استثنائی

برای خرید ۱۵۰ هکتار زمین

یك قطعه زمین به‌مساحت ۱۵۰ هکتار که دربهترین وخوش آب و هواترین منطقه و بفاصله ۱٤ کیلومتر از شهر کرج در نزدیکی اتوبان تهران - قزوین قرار دارد وبرای شهرك سازی ، باغداری، کشاورزی ، مرغداری ، سردخانه وایجاد مجتمع کشت وصنعت بسیار مناسب می‌باشد با مشخصات و امتیازات جالب زیر یکجا بفروش میرسد :

۱- دارای چاه عمیق
۲- دارای یك رشته قنات دایر
۳- حق آب از رودخانه
٤- برق ۱۰۰ آمپر
۵- مخزن هوائی آب ۲۰ هزار لیتری
٦- تفکیك شده به‌قطعات ۱۲۰۰ متری
۷- خیابان کشی و درخت کاری تمام خیابانها
۸- درختکاری قسمتی از قطعات
۹- نرده کشی تمام زمین
۱۰- دارای یك ساختمان مجهز دفتری
۱۱- برجاده اسفالته
۱۲- بفاصله نیمساعت ازمیدان شهیاد و ۳دقیقه از خروجی اتوبان جدید کرج - قزوین

علاقمندان برای کسب‌اطلاعات بیشتر و همچنین بازدید زمین‌فوق‌همه‌روزه می توانندازساعت۹صبح تا ۳ بعداز ظهر با تلفن ۵۲۵۸۰۰ تماس بگیرند.

آگهی پذیرش نمایندگی

شرکت سهامی ایرانی تولید اتومبیل (سایپا) عام

جهت نمایندگی فروش، فروشگاه لوازم یدکی و تعمیرگاه اتومبیل‌های رنو در شهرستانهای زیر نماینده فعال میپذیرد:

اصفهان تبریز آبادان کرمانشاه کرج

شرایط نمایندگی:

۱ - دارا بودن تعمیرگاه یا زمین مناسب جهت احداث آن، طبق نقشه و نظر شرکت.
۲ - دارا بودن نمایشگاه با حداقل مساحت ۶۰ مترمربع در یکی از خیابانهای اصلی شهر.
۳ - دارا بودن امکانات مالی کافی و علاقمندی به امور فنی در رشته اتومبیل،

واجدین شرایط میتوانند درخواستهای کتبی خود را تا آخر اردیبهشت ماه ۲۵۳۷ به مدیریت امور بازرگانی شرکت سهامی ایرانی تولید اتومبیل، واقع در تهران - خیابان آیزنهاور شماره ۵۵۳ ارسال نمایند.

اطلاعیه شرکت تهران لندن بریک (سهامی عام)

آجر تهران لندن بریک که برای اولین بار در ایران بطریقه پرسی در کارخانه شرکت تولید می شود هم اکنون ببازار عرضه شده و در دو نوع درجه ۱ (برای مصرف نما) و درجه ۲ (برای مصرف توکار) آماده فروش می باشد.

آجر پرسی تهران لندن بریک با ابعاد منتظم و سطوح جانبی کاملا صاف وصیقلی دارای مشخصات زیر میباشد:

ابعاد: ۲۱۰×۱۰۰×۵۵ میلیمتر
وزن: ۱۸۲۰-۱۸۰۰ گرم
قدرت تحمل فشار: ۴۵۰ کیلوگرم بر سانتیمتر مربع در حالت پر بودن گودی روی آجر (حدود ۵ برابر آجرهای معمولی)
قدرت جذب آب: ۱۸/۵ درصد (۲۴ ساعت غوطه ور در آب)

مصرف آجر تهران لندن بریک از نظر فنی و اقتصادی مزایای زیر را در بر دارد.
- استحکام فوق العاده ساختمان
- اصالت ایرانی و زیبائی هرچه بیشتر نما
- مقاومت در برابر گرما و یخبندان
- سرعت در پیشرفت کار
- تقلیل ضایعات آجر به حداقل ممکن
- تحویل فوری و سریع آجر (در محل کارخانه یا کارگاه ساختمانی) با قیمت ثابت

مراکز فروش:
دفتر مرکزی شرکت:
تهران خیابان حافظ - کوچه ایرج شماره ۵۰ تلفن ۳۷۵۲۹۳
کارخانه: کیلومتر ۲۱ جاده تهران - ورامین شهرستان قرچک انتهای خیابان محمدآباد

دنیای ورزش شنبه‌ها منتشر میشود

برای خانه‌سازی ۸۳ میلیارد ریال وام داده میشود

★ سال آینده کمبود سیمان و شیشه نخواهیم داشت و میزان تولید سایر مصالح نیز افزایش می‌یابد

منوچهر وحیدی معاون وزارت مسکن و شهرسازی امروز ضمن توجیه سیاست اعتباری مسکن از سوی دولت اعلام داشت که در اوائل سال آینده کشور ایران مشکلی از لحاظ سیمان و شیشه نخواهد داشت و در مورد آجر و سایر مصالح ساختمانی نیز کمبودها تا میزان قابل توجهی جبران می‌گردد.

وام برای سازندگان

وی تاکید کرد که برای افزایش تولید ساختمان در سیستم اعتباری دولت پرداخت وام به سازنده پیش‌بینی شده است که این وام کوتاه مدت یعنی برای دوره ساختمانی بابهره ۸ تا ۹ درصد خواهد بود.

وی افزود سازندگان میتوانند بهنگام فعالیت ساختمانی واحد های مسکونی خود را طبق ضوابط پیش‌بینی شده دولت بفروش برسانند و در پایان کار ساختمان وام اخذ شده به خریداران منتقل خواهد شد تا بابهره های ترجیحی که نمونه آن از سوی بانک ملی ایران اعلام شده است به بانک ها مسترد گردد.

ضمنا بانک مرکزی ایران به زودی ۳۰ میلیارد ریال اعتبار از طریق بانکهای عامل که فهرست آنها بعدا اعلام خواهد شد در اختیار سازندگان قرار خواهد داد و در اجرای این سیاست بانک ملی ایران ۲۵ میلیارد ریال ـ بانک فرهنگیان ۱۵ میلیارد ریال بانک رفاه کارگران ۱۰ میلیارد ریال و بانک رهنی ۳ میلیارد ریال به سازندگان و خریداران واحد های مسکونی وام پرداخت خواهند کرد.

خانه های کارگران

وحیدی در زمینه ساختمان خانه های کارگری یادآور شد که کارفرمایان نیز وام ساختمانی پرداخت میشود. تا کارفرمایان بتوانند در مجاور کارخانجات و واحد های صنعتی خود اقدام بساختمان واحد های مسکونی برای کارگران بنمایند.

بهره این وام پنج در صد و بازپرداخت آن بمدت ۲۰ سال ومیزان وام پرداختی ۸۰ در صد قیمت تمام شده ساختمان است.

وی افزود تاکنون ۳۰ واحد بزرگ صنعتی در تهران و شهرستان ها آمادگی خود را برای اجرای طرحهای ساختمانی اعلام کرده‌اند.

معاون وزارت مسکن و شهرسازی در مصاحبه امروز خود تاکید کرد که دولت با توجه بارتباط مسکن باسایر بخش‌های اقتصادی و همچنین مسائلی که بساختمان ارتباط پیدا میکند به تدریج تصمیمات جدیدی رادر راه اجرای سیاست مسکن خود تعیین و اعلام خواهد داشت.

مراسم یادبود علم در تهران و شهرستانها

به امر شاهنشاه آریامهر مجلس ترحیم شادروان امیر اسداله علم نخست‌وزیر اسبق و وزیر پیشین دربار شاهنشاهی بعد ازظهر دیروز در مسجد سپهسالار برگزار شد.

در این مراسم والاحضرت شاهپور عبدالرضا پهلوی از جانب شاهنشاه آریامهر بانو فریده دیبا ـ مهندس شریف امامی و مهندس ریاضی روسای مجلسین سنا و شورای ملی ـ امیرعباس هویدا وزیر دربار شاهنشاهی ـ امیراصلان افشار رئیس کل تشریفات شاهنشاهی، چندتن از وزیران ـ هوشنگ انصاری رئیس هیات مدیره و مدیر عامل شرکت ملی نفت ایران، معینیان رئیس دفتر مخصوص شاهنشاهی دکتر نهاوندی رئیس دفتر مخصوص علیاحضرت شهبانو ـ معاونان وزارت دربار شاهنشاهی ـ همسر و فرزندان و بستگان شادروان امیراسداله علم شرکت داشتند.

در این مراسم همچنین گروه های مختلف مردم نیز یاد علم را گرامی داشتند.

در مشهد و شیراز

بفرمان شاهنشاه آریامهر بعد از ظهر دیروز از طرف ولیان نیابت تولیت عظمی و استاندار خراسان مجلس ترحیمی در دارالسیاده حرم مطهر حضرت رضا علیه‌السلام برگزار شد که در آن مقامهای لشکری و کشوری ـ روحانیون و گروه های مردم خراسان و بیرجندی های مقیم مشهد شرکت داشتند.

همچنین بدعوت استاندار فارس مجلس ختمی در مسجد سلطانی وکیل شیراز برگزار شد. در این مجلس روحانیون ـ مقامات دولتی و هزاران نفر از مردم شرکت داشتند.

ازجانب شاهنشاه آریامهر، والاحضرت شاهپور عبدالرضا پهلوی بعد از ظهر دیروز در مراسم یادبود شادروان علم در مسجد سپهسالار شرکت کردند. امیرعباس هویدا وزیر دربار شاهنشاهی ـ امیر اصلان افشار رئیس کل تشریفات شاهنشاهی ـ سناتور علامه وحیدی ـ دکتر شادمان رئیس دفتر والاحضرت شاهپور عبدالرضا وچند تن از بستگان شادروان علم حضور دارند.

شروع ساختمان شاهراه آسیائی

ساختمان راه شورگز ـ زاهدان ـ میر جاوه برای تکمیل شاهراه آسیائی و ارتباط ایران به پاکستان شروع شد.

این راه ۳۰۳ کیلومتر طول دارد و در مسیر آن ۳ تونل جمعا به طول ۳۰۰ متر و یک پل بزرگ یکهزار متری در محل شورگز احداث خواهد شد.

ساختمان راه ۹۹۰ کیلومتری مشهد به زاهدان در ۸ قطعه جداگانه در شرق کشور شروع شده است. مرتضی صالحی وزیر راه و ترابری بعد از ظهر دیروز باتفاق ۵ نفر از معاونان و مدیران کل این وزارتخانه به منظور بازدید از برنامه‌های راهسازی استان سیستان و بلوچستان وارد زاهدان شدند. وزیر راه و ترابری درجلسه‌ای که با حضور حسن اسلامی استاندار در تالار شهرداری زاهدان تشکیل شد در گفت و شنود ها با نمایندگان انجمن های دموکراتیک ضمن اظهار مطالب فوق گفت: در حال حاضر در حدود ۹۵۹ کیلومتر از شبکه راههای این استان با اعتباری معادل ۲۵ میلیارد و ۷۶۲ میلیون ریال در دست اجرا است که براساس برنامه های زمانبندی در سال ۳۷ و نیمه اول سال ۳۸ آماده بهره برداری خواهد شد.

وزیر راه و ترابری افزود: ساختمان پل شیله در محور زابل در دو راهی زاهدان ـ زابل بطول ۱۵۶ متر بصورت فلزی در تاریخ اردیبهشت ماه سال جاری آماده بهره‌برداری خواهد شد، همچنین ساختمان راه زابل به دو راهی بیرجند بطول ۱۳۰ کیلو متر بااعتباری معادل ۳ میلیارد و ۲۰۰ میلیون ریال به پیمانکار واگذار گردیده است.

در حال حاضر ساختمان ۲۳۵ کیلومتر دیگر از راههای این منطقه با اعتباری به مبلغ ۲۴۶۲ میلیون ریال در دست ساختمان است که تاپایان اردیبهشت ماه سال جاری خاتمه خواهد یافت.

وزیر راه و ترابری سپس اعلام کرد که راه موجود زابل به دو راهی بیرجند زاهدان بطول ۳۵ کیلومتر اسفالت سطحی گردیده و دستور ادامه عملیات اسفالتی این محور در سال جاری به اداره کل راه و ترابری استان داده شده است.

مقررات مکالمه تلفنی با آمریکا تغییر کرد

شرکت مخابرات ایران مقررات مربوط بمکالمات تلفنی باخارج کشور را تغییر داد. براین اساس در آینده مکالمات بین ایران با ایالات متحده امریکا بصورت «کالکت» پذیرفته نمی شود.

این تصمیم شرکت مخابرات ایران بدنبال اعتراض هائی که مشترکین نسبت به مبلغ مکالمات بین‌المللی خود بخصوص در مورد مکالمات بین ایران و امریکا داشته‌اند اتخاذ شد.

در گذشته کسانی که از آمریکا با ایران تماس تلفنی برقرار میکردند در صورت توافق پول مکالمه به حساب شخصی که در ایران گوشی را برمیداشت منظور میشد. این مسئله باعث بروز اشکالات زیادی برای مشترکین و شرکت مخابرات ایران بخصوص در مورد مکالمات تلفنی با امریکا شده بود.

بقرار اطلاع مکالمات تلفنی با سایر کشورهای خارج کماکان طی ضوابط موجود انجام می گیرد و جزئیات این تغییرات را شرکت مخابرات ایران بطور مفصل فردا اعلام میکند.

کارانه معلمان تیرماه پرداخت میشود

نخستین پرداخت ساعات موظف کارانه معلمان سراسر کشور در تیر ماه امسال انجام می‌شود. در همایش مسائل آموزش و پرورش که دیروز با حضور وزیر آموزش و پرورش، معاونان و مدیران کل و روسای نواحی ۱۹ گانه تهران و گروهی از صاحبنظران آموزش و پرورش در باشگاه معلمان تهران برپاشد، دکتر گنجی ضمن اشاره به تاریخ پرداخت کارانه معلمان گفت: اجرای صحیح برنامه کارانه از مهمترین برنامه های وزارت آموزش و پرورش است و این طرح شامل حال کلیه فرهنگیان زحمتکش و وظیفه شناس در هر نقطه‌ای از کشور خواهد شد. وی اضافه کرد: طرح کارانه همچنین شامل حال کلیه خدمتگزاران مدارس کشور نیز خواهد شد. بهمین جهت باید مدیران کل آموزش و پرورش استانها از جهت نظارت دقیق براجرای طرح بطور مداوم از مناطق تحت سرپرستی خود بازدید بعمل آورند تا در جریان دقیق طرح های حوزه‌های مربوط قرار گیرند.

تاسیس مدارس خصوصی

وی سپس به تاسیس مدارس خصوصی اشاره کرد و گفت: در زمینه تاسیس مدارس خصوصی هدف وزارتخانه در جهت تشویق و یاری هرچه بیشتر فرهنگیان علاقمند بازنشسته‌ای است که بخواهند در این امر مهم سرمایه گذاری کنند و این همکاریها شامل کمک در اجاره زمینهای وقفی، خرید زمینهای آموزشی و اعطای وام کم بهره میباشد البته متقاضیان مدارس خصوصی باید در هنگام ساختمان مراکز آموزشی پیش‌بینی های لازم در جهت احداث آزمایشگاه، کارگاه و کتابخانه و زمین ورزش را نیز بعمل آورند.

در زمینه تربیت معلم دکتر گنجی گفت: در اجرای اوامر شاهنشاه آریامهر بزودی هیئت امنای مرکزی موسسات تربیت معلم و باز آموزی معلمان کشور تحت ریاست عالیه علیاحضرت شهبانوی ایران تشکیل خواهد شد و کلیه دانشسرا های مقدماتی و حرفه‌ای و راهنمائی تحصیلی تربیت دبیر ورزش، آموزش ضمن خدمت و بازآموزی معلمان زیرنظر این هیات امنا بفعالیت می پردازد. وی سپس به مسائل مربوط به آموزش فنی و حرفه‌ای و مسکن معلمان اشاره کرد و ضمن اشاره باهمیت مسائل فوق دقت و سرعت هرچه بیشتر مسئولان را در این مورد خواستار شد.

لایحه جلوگیری از افزایش ارزش زمین در سنا بررسی شد

لایحه مربوط به جلوگیری از افزایش نامتناسب ارزش زمین، امروز در جلسه علنی مجلس سنا که ساعت ۱۰ بامداد به ریاست آقای مهندس جعفر شریف امامی تشکیل گردید ـ برای شور اول بررسی و همراه با پیشنهادات رسیده ـ برای بررسی شور دوم به کمیسیون فرستاده شد.

شکایت کشاورزان چایکار

سناتور سرلشگر دیلمی ناطق پیش از دستور جلسه علنی امروز سنا بود

سناتور انتخابی گیلان یادآور شد که گیلان و مازندران در شمال و خوزستان در جنوب کشور ـ مهمترین منطقه از نظر منابع آب و مساعد برای کشاورزی و متاسفانه برای توسعه فرآورده های کشاورزی کوشش نمیشود. مثلا مهمترین کاری که در سال جاری به کشاورزان شالی‌کار صدمه زد ـ ارسال برنج وارداتی بمناطق برنج خیز بود که سبب شد قیمت برنج محلی تنزل بکند و مورد ضرر و زیان کشاورز گردد.

ناطق افزود: محصول مهم و تولید کشاورزی صنعتی در گیلان «چای» است که به توسعه این محصول توجه نمیشود. همچنانکه در اثر تورم هزینه های زندگی ـ میزان مزد کارگر هر ساله بالا میرود اما قیمت برگ سبز چای همان میزانی است که بود. یعنی ۳۵ ریال برای هر کیلو برگ سبز چای پرداخت میشود.

ناطق خواستار شد کمیسیونی در وزارت کشاورزی و بازرگانی با شرکت نمایندگان گیلان و مازندران در دو مجلس تشکیل شود و به موضوع قیمت چای رسیدگی کند.

هشتصد میلیون بیسواد

سناتور دکتر محمد حسن مرشد ناطق دیگر قبل از دستور جلسه امروز سنا بود که گزارشی از شرکت هیات پارلمانی ایران در شورای بین‌المجالس به سنا داد و طی آن گفت در کمیسیون خلع سلاح این شورا توصیه شد که شدیدا با تروریسم بین‌المللی مبارزه شود وهیچ کشوری به آنها کمک نکند. در کمیسیون آموزش نیز پیشنهاد شد که کشور های جهان روز ۸ سپتامبر که روز جهانی مبارزه با بیسوادی است اقداماتی در جهت تشویق به امر مبارزه با بیسوادی انجام دهند و گفته شد که اکنون ۸۰۰ میلیون جمعیت جهان بیسوادند.

هنگام بررسی لایحه مربوط به زمین سناتور سید جلال‌الدین شادمان پیشنهادی به شرح زیر تقدیم کرد:

هرگاه درفاصله بین انجام معامله زمین تا تاریخ تملک وزارت مسکن یا شهرداری در مورد زمین مورد معامله از طرف خریدار تاسیسات یا اعیانی احداث شده باشد بهای آنها نیز براساس نظر کارشناس تعیین و نقدا پرداخت میشود، در لایحه پیشنهادی دولت اشاره شده بود هرگاه زمین موردتملک دارای اعیانی یا تاسیساتی باشد بهای آنها براساس نظر کارشناس خواهد بود.

اقدام بانک فرهنگیان

در موقع بررسی لایحه مربوط به حفظ مدیریت بانک فرهنگیان سناتور رضا جعفری در خصوص اقدامات این بانک صحبت کرد و اقدام بانک فرهنگیان برای ایجاد حساب پس‌اندازبرای دانش آموزان را مورد ستایش قرار داد.

پرونده اختلاس تعاونی رانندگان در دیوان کیفر

پرونده اختلاس در شرکت تعاونی رانندگان برای رسیدگی به دیوان کیفر ارجاع شد.

این پرونده براساس شکایت وزارت راه و ترابری علیه شرکت تعاونی رانندگان به اتهام سوء استفاده و اختلاس به دادسرا ارجاع شد.

بازپرس شعبه ٤ که مامور رسیدگی به این پرونده بود با اعلام عدم صلاحیت پرونده را به دیوان کیفر ارجاع داشت. بنابر ماده ۲ قانون دیوان کیفر چون سرمایه شرکت تعاونی رانندگان به دولت تعلق دارد، رسیدگی به اختلاس و سوء استفاده در این شرکت به عهده دیوان کیفر است.

دنباله اخبار خارجی

هدف اصلی از تجدید زدو خوردهای لبنان

«یاسر عبدربه» مسئول بخش اطلاعاتی سازمان آزادی بخش فلسطین که در کنفرانس وزیران اطلاعات کشورهای عضو جبهه پایداری عرب شرکت جسته در مصاحبه با روزنامه «المجاهد» اظهار داشت زدو خورد های اخیر بیروت و اوضاع متشنج لبنان ناشی از تبانی راستگرایان مسیحی بادولت اسرائیل است تابه جهانیان وانمود سازند که نیروهای پاسدار صلح عرب توانائی برقراری امنیت و صلح را در لبنان ندارند و بایدنیروهای بین‌المللی جایگزین نظامیان عرب در لبنان شوند.

عبدربه افزود در صورت تحقق یافتن مقاصد راستگرایان مسیحی استقرار نیروهای بین‌المللی بجای نیروهای پاسدار صلح عرب زمینه مناسب برای طرح‌های مسیحیان جهت ایجاد یک دولت نژادپرست در لبنان فراهم می شود که این دولت نیز مانند دولت اسرائیل براساس اختلافات مذهبی استوار خواهد بود. از سوی دیگر این امر موجب می شود که مقاومت فلسطین و جنبش ملی گرایان لبنان زیر فشار بیشتری قرار گیرد.

اصول سیاست اسرائیل تغییر نکرده است

بیت‌المقدس ـ خبرگزاری فرانسه ـ روزنامه‌های عربی‌زبان بیت‌المقدس طی تفسیری پیرامون تجدید ماموریت آلفرد اترتون سفیر سیار پرزیدنت کارتر در خاورمیانه اظهار نظر کرده‌اند که در موفقیت این ماموریت جای شک و تردید است. روزنامه «القدس» می‌نویسد مادام که رهبران اسرائیل روش خودرا در قبال مسائل اساسی تغییر ندهند امیدی به موفقیت ماموریت آترتون نمیرود. این روزنامه می‌افزاید علیرغم تغییرات جزئی در سیاست اسرائیل که طی چند روز اخیر اعلام شده اصول این سیاست همچنان انعطاف ناپذیر باقی مانده است.

روزنامه «الشعب» خاطر نشان کرده است گرچه تفسیر جدید اسرائیل از قطعنامه شماره ۲۴۲ شورای امنیت این امکان را به رئیس جمهوری مصر می‌دهد که نسبت به ابتکار صلح خود اندکی امیدواری پیدا کند ولی در حقیقت ـ هیچ چیزی در صحنه سیاست خاورمیانه تغییر نکرده و همچنان صلح از دسترس کشور های این منطقه به دور است.

با استعفای یان اسمیت سوءظن در افریقا کاهش خواهد یافت

لندن ـ آسوشیتدپرس ـ دیروز «دیوید اوئن» وزیر خارجه انگلیس اظهارداشت در صورتیکه یان اسمیت نخست‌وزیر رودزیا صحنه سیاست را ترک کند سوء ظن و خصومت در آفریقا کاهش خواهد یافت.

اوئن این اظهارات را هنگام پاسخ به سئوالات نمایندگان مجلس عوام انگلستان درباره سفر اخیر خود به آفریقا بعمل آورد.

قرارداد ایران و ۷ کشور دیگر برای جلوگیری از آلودگی خلیج فارس

کویت ـ خبرگزاری فرانسه ـ هشت کشور ساحلی خلیج فارس روز سه‌شنبه یک قرارداد اصولی برای حفظ محیط دریا و سواحل قلمرو خود امضاء کردند.

نمایندگان این هشت کشور (ایران، عربستان سعودی، عراق، کویت، بحرین، قطر، عمان و امارات متحده عربی) که از ده روز پیش درچهار چوب کنفرانس منطقه‌ای کویت در این کشور گرد آمده‌اند درباره جلوگیری از آلودگی آب سواحل خلیج فارس با یکدیگر گفتگو و تبادل نظر میکنند.

شرکت کنندگان در کنفرانس پیشرفت های محسوسی بدست آورده و درباره اصول همکاری روی یک برنامه علمی قضائی و مالی به توافق رسیده‌اند.

سخنگوی کنفرانس اظهار داشت که نمایندگان هشت کشور طرح ویژه‌ای برای اجرای این برنامه تهیه کرده و یک صندوق منطقه‌ای با سرمایه ٦ میلیون و سیصد و پنجاه هزار دلار تاسیس کرده‌اند.

کنفرانس ۸ کشور، خاورمیانه بمدت ۱۰ روز ادامه دارد. توافق اصولی آنها برای حفظ محیط دریا و نواحی ساحلی از آلودگی مواد نفتی در سومین روز این کنفرانس حاصل شد.

جنگ اتیوپی و سومالی خطر حمله ملخ را به ایران افزایش داد

واشنگتن ـ آسوشیتدپرس ـ حملات بسیار وسیع ملخ دریائی ممکن است امسال بخشهای عظیمی از آفریقای شرقی گرفته تاشبه جزیره عربستان ومناطق جنوبی ایران را دچار آسیب فراوان کند ومقامات اطلاعاتی امریکا معتقدند ممکن است علت جدی بودن حملات امسال ملخ دریائی عدم امکان سمپاشی بخاطر جنگ سومالی و اتیوپی باشد.

این مقامات گفتند تخم ـ ریزی ملخ دریائی در سطح وسیعی در ایندو کشور صورت گرفته و اگر بزودی اقدامی صورت نگیرد در ماه اوت مناطق زراعی کنیا، اوگاندا، وتانزانیا مورد حمله ملخ قرار خواهد گرفت و یکماه بعد از آن هم مناطق زراعی آفریقای شرقی و جنوب آسیا مورد تهدید واقع خواهد شد.

مذاکرات اتمی ناتو

دانمارک ـ یونایتدپرس ـ مذاکرات وزیران دفاع کشور های عضو اتحادیه آتلانتیک شمالی درباره بمب نوترونی، کاهش تولید سلاح های استراتژیک را آغاز کردند.

ژنرال «الکساندرهیگ» فرمانده عالی و جوزف لونز دبیرکل «ناتو» نیز دراین جلسه شرکت کردند.

وزیر دفاع دانمارک بعنوان میزبان کنفرانس اظهارداشت بمب نوترونی جای ویژه‌ای در دستور مذاکرات نداشت. اما بعنوان یکی از مسائل مربوط به مسابقه تسلیحاتی مورد بحث قرار گرفت. وی در ادامه سخنان خود افزود هارولد براون وزیر دفاع آمریکا بطور خلاصه درمورد موازنه اتمی پیمان ورشو و «ناتو» صحبت کرد و دریحثی که بدنبال آن صورت گرفت احتمال استفاده از بمب نوترونی بمنظور تحت فشار قرار دادن کشورهای عضو پیمان ورشو جهت کاهش سلاحهای اتمی آنان مطرح شد.

حدود ۳۰۰۰ نفر در مقابل محل برگزاری کنفرانس وزیران ناتو دست بتظاهرات زدند اما اقدامات امنیتی شدیدی بعمل آمده بود و بیش از ۶۰۰ مامور پلیس بمنظور محافظت از وزیران ناتو به این محل آورده شده بودند و تعداد نظامیان مامور حفظ امنیت نیز افزایش یافته بود.

هوای ایران و جهان

ایران:

آسمان تهران و استان مرکزی نیمه ابری که گاهی بر مقدار ابرها افزوده شده همراه با رگبار پراکنده و با رعد و برق و وزش باد خواهد بود، آسمان کرانه های دریای مازندران ابری گاهی همراه با بارندگی و مه رقیق، آسمان استان های آذربایجان، اصفهان، فارس، بوشهر، خوزستان و شهر های غربی کشور نیمه ابری در بعضی نقاط ابری همراه با رگبار پراکنده، آسمان استان سیستان و بلوچستان کمی تا قسمتی ابری گاهی همراه با وزش باد و گرد و خاک و آسمان سایر نقاط کشور کمی ابری و گاهی نیمه ابری خواهد بود.

جهان:

پاریس نیمه ابری گاهی همراه با رگبار، لندن ابری گاهی همراه با باران، بیروت نیمه‌ابری گاهی همراه باباران، دمشق کمی تا قسمتی، بغداد کمی تا قسمتی ابری تل‌آویو نیمه ابری گاهی همراه با باران، وین کمی تا قسمتی ابری، بلگراد نیمه ابری، مسکو نیمه ابری گاهی همراه با رگبار، آمستردام نیمه ابری گاهی ابری همراه باباران، استانبول ابری گاهی همراه با رگبار و یا رعد و برق، رم نیمه ابری گاهی ابری همراه با باران.

خبرهای کوتاه

شرفیابی هیات دوستی زنان امریکا

علیاحضرت شهبانو ظهر امروز اعضای هیات دولتی زنان امریکائی را که در رشته های مختلف مددکاری اجتماعی، مهندسی، بازرگانی، طب، حقوق هنر، امور داوطلبانه، مطبوعات فعالیت دارند بحضور پذیرفتند.

اعضای این هیات که برای بازدید از پیشرفتهای ایران وارد تهران شده‌اند دیروز در جلسه معارفه‌ای که با حضور خانم افخمی وزیر مشاور و دبیر کل سازمان زنان ایران تشکیل شده بود شرکت کردند و با چند تن از زنان ایران به بحث و تبادل نظر پرداختند.

اجلاس هیات امنای باغ گیاه شناسی

بامداد امروز جلسه هیات امنای موسسه گیاهشناسی ایران در حضور والاحضرت شاهدخت فاطمه پهلوی ریاست هیات امنا تشکیل شد.

در این جلسه که باشرکت صفی‌اصفیاء وزیر مشاور و نایب نخست وزیر ـ دکتر احمد علی احمدی وزیر کشاورزی و عمران روستائی ـ منوچهر گنجی وزیر آموزش و پرورش ـ اسکندر فیروز دبیر کل موسسه ـ صادق مبین عضو هیات امنا و محمد باقری چایچی رئیس و موسسه و مهندس کهنی سرپرست امور اداری و مالی موسسه گیاهشناسی ایران تشکیل گردیده است، آئین‌نامه استخدامی جهت تطبیق وضع مستخدمین موسسه با مقررات استخدامی کشور و همچنین نحوه اجرای طرح کشت و پرورش نباتات زینتی که بامر علیاحضرت شهبانو باین موسسه واگذار شده است مورد بررسی قرار گرفت.

اختصاص عوائد مسابقه فوتبال ایران و بلغارستان

بنا به پیشنهاد اعضای تیم ملی فوتبال و موافقت فدراسیون فوتبال کشور، عوائد مسابقه تیم ملی ایران و بلغارستان با همکاری سازمان شاهنشاهی خدمات اجتماعی صرف حمایت از خانواده های بی‌سرپرست میگردد.

سمینار پژوهشی در دانشگاه فرح پهلوی

صبح امروز سمینار پژوهشی پلومیرها و جامعه شیمیدان های ایران باهمکاری دانشگاه فرح پهلوی درسالن اجتماعات این دانشگاه برپا شد.

دراین سمینار که ٤۰۰ تن از شیمیدانهای ایرانی و از مراکز آموزشی و صنایع شرکت دارند ۱۳ سخنران ایرانی و خارجی در مورد پژوهشهای پلومیر سخن خواهند گفت.

انتقال به اراک

کلیه واحدهای بهداری و بهزیستی استان مرکزی با کارمندانشان به اراک منتقل می شوند.

یک مقام وزارت بهداری و بهزیستی استان مرکزی گفت: کلیه واحد های بهزیستی که مربوط بشهرستان‌های استان های استان مرکزی میشود با کارمندان آنها که حدود ۱۵۰ نفر میشوند به اراک منتقل خواهد شد. ولی سازمان بهداری و بهزیستی منطقه پایتخت کماکان به فعالیت خود در تهران ادامه خواهد داد.

شیوع سیاه‌سرفه در سنندج

سنندج ـ خبرنگار اطلاعات بیماری سیاه سرفه، درمیان کودکان و نوجوانان سنندج و حومه آن بصورت اپیدمی شایع شده است.

شیوع بیماری سیاه سرفه در میان کودکان و نوجوانان سنندج بحدی است که مطب پزشکان مملو از ارباب رجوع شده است و این مسئله موجب نگرانی خانواده های سنندج است.

انتصابات

انتصابات و ترفیعاتی در دانشگاه تهران بشرح زیر صورت گرفت:

دکتر محمود خواجه نوری استاد دانشکده حقوق و علوم سیاسی بسمت رئیس هیئت مدیره مرکز مطالعات عالی بین‌المللی، فرخ مکزاده باقری دانشیار دانشکده ادبیات و علوم انسانی بسمت رئیس امور فرهنگی، فرهاد رادسرشت استادیار دانشکده اقتصاد به سمت معاون این دانشکده، مخترع و محمد جواد مراد اسحاقی بمقام استادی.

حمله شدید دادستان به قاتل کودک ربوده شده

محاکمه «داریوش و جدانی» متهم به ربودن وقتل «مهدی پورنیاک» از امروز در شعبه اول دادگاه جنائی مرکز آغاز شد.

این دومین محاکمه جنجالی سال جدید است که بعد از محاکمه «ایاز» در فروردین ماه برگزار می‌شود. این محاکمه که برخلاف محاکمه ایاز علنی است و تماشاچیان زیادی دارد به‌دلیل کثرت تماشاچی درتالار بزرگ دادگستری صورت می ـ گیرد. در میان تماشاچیان پدر و مادر مهدی پورنیاک وچندتن از اعضای خانواده پورنیاک و همچنین وکلای مدافع شاکی خصوصی و متهم نیز دیده می شدند.

محاکمه وجدانی به دلیل اهمیت پرونده وجریحه دارشدن افکار عمومی خارج از نوبت و در مدت کوتاهی نزدیک دو ماه بعد از وقوع جرم آغاز شده و کیفرخواست آن نیز توسط دادستان تهران یکهفته بعداز دستگیری «وجدانی» متهم به ربودن و قتل «مهدی پورنیاک» تهیه شد.

در آغاز جلسه دادگاه که ساعت ۱۰٫۱٦ دقیقه به‌ریاست مهدی اعتمادی تشکیل شد منشی دادگاه قرائت کیفرخواست ۱۱ صحنه‌ای دادستان را آغاز کرد.

در این کیفر خواست ضمن اشاره به چگونگی ربودن، پنهان کردن و قتل «مهدی پورنیاک» دادستان بشدت متهم به قتل را مورد حمله قرارداد و قساوت و عمل غیر انسانی و جنایت فجیعی را که از طرف متهم بوقوع پیوسته مشروحا تشریح کرده و برای او مجازات اعدام تقاضا کرد.

دادستان تهران در کیفر ـ خواست خود همچنین اعلام داشته است: قربانی این جنایت فجیع طفل معصوم دبستانی ۹ ساله‌ایست که در دنیای افکار کودکانه خودجز محبت وصفا، کتاب و دبستان، فراگیری علم ودانش، یکرنگی و یکدلی در محیط زندگی انسانی، مهر و محبت بنوع خود، اندیشه دیگری نداشتو باتبسم وخنده های خودکه‌گویای صفای باطنی اوبوده، ظاهر آراسته و قیافه های متبسم جنایتکاران جامعه رانیز از دیدگاه خود پاک و بی‌آلایش می‌پنداشته است.

دادستان درجای دیگرکیفر ـ خواست گفته است: بیگمان فاجعه دردناک قتل مهدی از دیگر جنایاتی که علیه روح و جسم انسان ها مرتکب میشوند فجیع ترو نکان دهنده‌تر است، زیرا نه فقط داغ مرگ جگر سوزه‌مدی روح و جسم والدین وبستگان اورا متالم ساخته بلکه تجسم کیفیت رنج روحی و جسمی این کودک مظلوم که فقط بخاطر ارضاء نشدن حرص وآز و باج خواهی یکجنایتکار در لحظه ناامیدی و سقوط تحمل کرده برای هرانسانی دردناک و زجراور است و چگونگی پرپر شدن این غنچه نوشکفته که بایکدنیا امید و آرزو چشم بزندگی دوخته بود بدست جانی دیوسیرتی موجب تاثر وتاسف عمیق همگان است.

دادستان در کیفرخواست پس ازشرح جزئیات ربوده‌شدن مهدی تا لحظه‌ای که وجدانی اورا درچاه سرنگون کرد به این مسئله اشاره کرده و اعلام داشته است: تحقیقات انجام گرفته نشان می‌دهد که ازار روحی که‌از فاصله ربودن طفل تادم‌واپسین‌و قتل ناجوانمردانه این طفل معصوم از طرف متهم بکار رفته است، باهیچیک از اصول اخلاقی وانسانی هر قدر هم از تعلیم و تربیت برکنار مانده‌باشدوفق نمی‌دهد.

دادستان بادرخواست مجازات اعدام برای وجدانی در پایان کیفرخواست افزوده‌است: باشد تاحدی از این رهگذر تشفی و تسلی خاطر مادر و پدر داغدیده کودک ناکام که قربانی اندیشه پلید واهریمنی عنصری متجاوز شد، حاصل آید و احساسات جریحه‌دار جامعه التیام یابد ونیز مجازات بایفاء نقش ارعابی خود برای افرادی همکه در آینده درچنین اندیشه های شیطانی باشند موجب عبرت گردد.

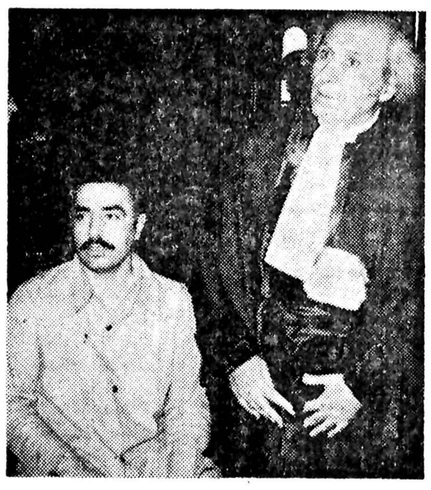

داریوش وجدانی در کنار وکیل مدافعش به‌کیفرخواست دادستان گوش میکند.

دزد ۷ کامیون به زندان محکوم شد

مردی که هفت کامیون را دزدیده بود دیروز در شعبه نوزده دادگاه جنحه به ۱۸ ماه زندان محکوم شد.

این مردکه پرویز قاسمی نام‌دارد درنوزدهم آذرماه سال گذشته به‌اتهام سرقت کامیون دستگیر شد. وی در بازجوئی های مقدماتی اعتراف کردکه هفت کامیون‌بابار از قبیل‌لوازم منزل، روغن‌نباتی، روغن اتومبیل، قند و تخم مرغ را دزدیده است.

با دستگیری پرویز محتویات کامیونهای سرقت شده به صاحبانشان باز گردانده شد. پرویز قاسمی نیز از طریق دادسرای تهران تحت تعقیب قرار گرفت

دزدان بانک محکوم شدند

همدان ـ خبرنگار اطلاعات: شش نفرازهفت دزدموجودی صندوق بانک ملی شعبه اسد آباد، در شعبه سوم دادگاه شهرستان همدان محاکمه‌شدند.

با رای دادگاه، حسین‌جهانی به ۲٤ ماه ابراهیم شعبانی به دو سال زندان‌وعطاءاله یعقوبی به ۲ سال زندان محکوم شدند و هر یک از سه دزد دیگر ـ بهروز مزرعه بیدی، سید جمال عسکری و مسعود مسعودی ـ به ۱۸ ماه زندان محکومیت یافتند.

ایران در یک نگاه

«ایران دریک نگاه» مجموعه‌ای از مسائل جامعه ایران درزمان کنونی است که با گردآوری آخرین آمار و ترسیم خطوط سیمای اقتصادی و فرهنگی و سیاسی کشور امسال ازسوی اداره انتشارات وزارت اطلاعات و جهانگردی انتشار یافته است و درحقیقت راهنمای جامع و دقیقی از امکانات تکنولوژی، سازمان‌های سیاسی و آموزشی امروز ایران است.

این دفترچه راهنما، علیرغم صفحات محدود خود توفیق یافته است تصویری از ابعاد مختلف تحولات ایران در دهه نخست انقلاب فرادیدعلاقمندان به آشنائی اصولی جامعه ایران بگذارد.

«ایران در یک نگاه» درقطع دستیاب با کاغذ مرغوب و چاپ طرح زیبا انتشار یافته و ایران را با کوتاهترین شیوه ممکن به خوانندگان معرفی میکند.

گزارش روز

نقل از گزارش انجمن شهر (روزنامه اطلاعات ـ یکشنبه ـ ۲۷ فروردین ۳۷)

۴۰۰ میلیون تومان خرج چراغهای راهنمائی تهران میشود

دست انسان از مداخله در راهنمایی و رانندگی کوتاه می شود

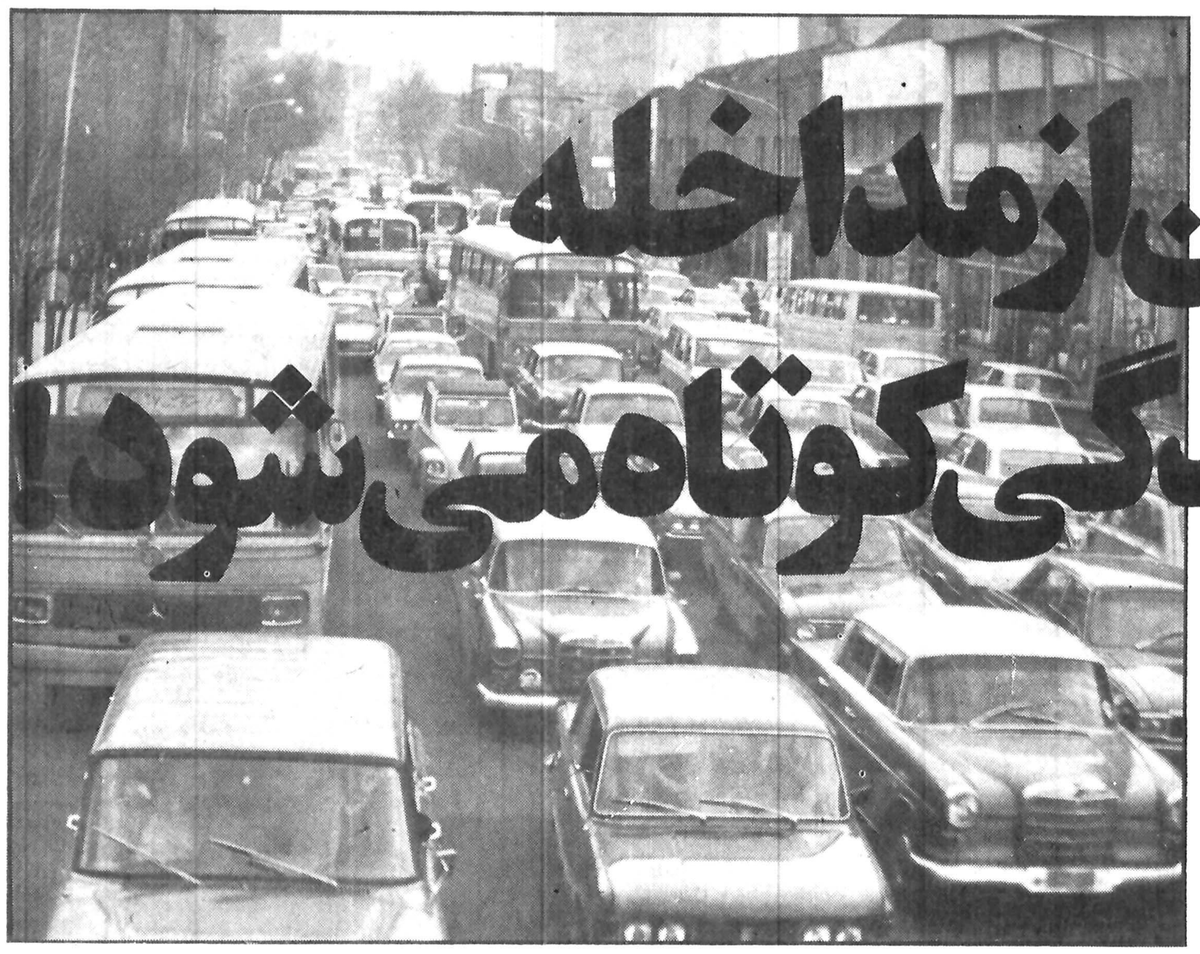

کمپیوتر به حرکت جمعیت، بویژه جمعیتی که از وسایل نقلیه عمومی استفاده می کنند حق تقدم می دهد

انجمن شهر تهران، در آخرین جلسه‌اش، پیشنهاد شهرداری را مبنی بر تامین اعتبار چهار صد میلیون تومانی «کنترل اتوماتیک ترافیک پایتخت» بدون گفتگو تصویب کرد.

مقامات شهرداری ومتخصصان سازمان ترافیک پایتخت معتقدند: که این طرح، مشکل ترافیک تهران را. دستکم تا پنجاه در صد کاهش می دهد چرا که این طرح در بسیاری از شهر های بزرگ دنیا، به تجربه گذاشته شده و حاصل خوبی داشته است، بهمین دلیل هم طراحان این فکر، همه‌ی امید خود را معطوف به روزی ساخته‌اند که فاز اول طرح پیاده شود.

اما قبل از این طرح، دهها طرح دیگر وسیله مقامات شهرداری، متخصصان راهنمایی و رانندگی و کارشناسان داخلی و خارجی ارائه شده که هر یک از آنها میلیون ها تومان هزینه داشته، ولی حتی کوچکترین گره کوچکی از مشکل عبور و مرور تهران را هم حل نکرده است.

حالا باید دید که این طرح، یعنی طرح «کنترل اتوماتیک ترافیک پایتخت» مثل سایر طرح ها خواهد بود؟ مثل پل های هوایی، مثل یکطرفه کردن خیابان ها، مثل نرده کشی سعدی و فردوسی و نظایر آنها یا آنکه این بار بر خلاف گذشته، حاصل پر باری خواهد داشت؟ باید دید که در این طرح، همه عوامل وجوانب کار را سنجیده‌اند؟ ارزیابی هایشان دقیق و مطمئن بوده؟، محاسباتشان متکی بر آمار وارقام بوده؟ آینده نشان خواهد داد که تا چه اندازه، مبتکران این طرح، دور اندیشی و آینده نگری و آینده سازی داشته‌اند، زیرا اختصاص دادن ۴۰۰ میلیون تومان اعتبار، آنهم از بودجه شهرداری که با هزار و یک مشکل وگرفتاری روبروست اگر به نتیجه مثبت نرسد، گناهی خواهد بود، نابخشودنی.

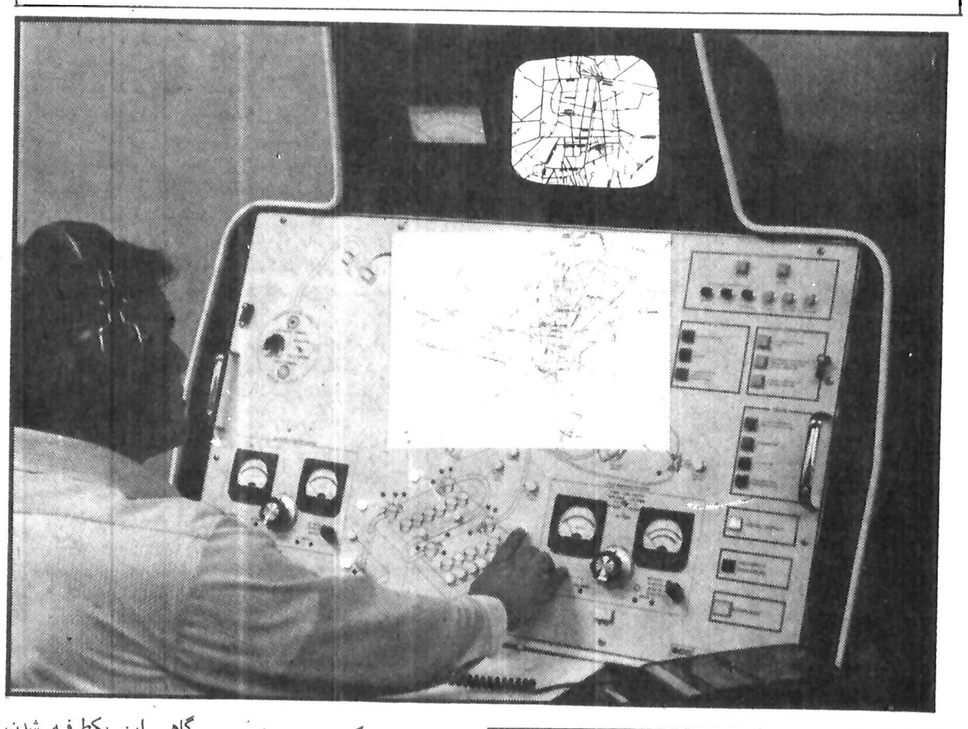

بعد از این، پشت چراغ قرمز، بیهوده معطل نخواهید شد، بیهوده توقف نخواهید کرد، بیهوده درجا نخواهید زد، بیهوده با اعصاب خرد. ثانیه شماری نخواهید کرد و با چشم های خیره، حرکت دست پاسبان های سر چهار راه ها را نظاره نخواهید کرد، چرا که بجای ماموران راهنمایی و رانندگی، سیستم پیچیده ولی راهگشای کامپیوتر، کار عبور و مرور تهران را بدست خواهد گرفت و بدون دخالت مستقیم انسان، به آن نظم خواهد داد.

هم اکنون بزرگترین مشکل راهنمایی و رانندگی ما دخالت مستقیم انسان در کار راهنمایی و رانندگی است. چرا که مثلا مامور راهنمایی میدان ولیعهد، چراغ را سبز می کند و به خط شمالی و جنوبی حق عبور میدهد، بدون آنکه توجه کند در دو خط دیگر، در خطوط شرقی غربی، تراکم بیشتری وجود دارد یا آنکه از ازدحام اتومبیل در چهار راه بعدی آگاهی و شناخت کامل داشته باشد.

در تقاطع ها و چهار راه ها، ماموران راهنمایی و رانندگی، معمولا افق دیدشان از ۵۰ـ۶۰ متر تجاوز نمیکند و بهمین دلیل هم نمیتوانند تراکم واقعی اتومبیل را در پشت خطوط چهارگانه‌ای که به چهار راه ها میرسد، تشخیص بدهند و براساس اولویت ها، به آنها راه بدهند.

اگر چه در تهران، مشکل بزرگتری وجود دارد، مشکل این که ساختمان خیابانهای تهران، مربوط به پنجاه، شصت سال قبل است، مربوط به روزهایی است که قرار نبود هر ایرانی یک اتومبیل داشته باشد، در نتیجه خیابان های ما، عموما کم عرض، پر پیچ و خم ساخته شده‌اند و مهمتر اینکه این خیابان ها اغلب بن بست هستند و هیچگونه راه ساده و مستقیم به خیابان های بعدی ندارند، چون در تهران جز سه، چهار، شاهراهی که اخیرا ساخته شده‌اند بقیه خیابان های ما، حتی معروف ترینشان مثل تخت جمشید، تخت طاووس، پهلوی، فردوسی، ری، ناصر خسرو بن بست هستند و در انتها، به دیوارهای قطوری برخورد میکنند که راه عبور را مسدود میسازند، ولی اگر در راهنمایی و رانندگی نظام تازه‌ای بکار گرفته شود، خیلی از مسائل فعلی حل خواهد شد.

گره کورتقاطع های تهران

متخصصان ترافیک معتقدند که تهران بیش از همه پایتخت های مشابه در سراسر جهان، تقاطع دارد، تقاطع هایی که غالبا بصورت سه راه درآمده اند یا آنکه در خیابان های نسبتا عریض و پر کشش، مثل آیزنهاور، ناگهان دو خیابان فرعی و کم عرض، آنرا قطع میکند و اجازه نمیدهد که رانندگان با همان سرعت به آیزنهاور بپیچند و حرکت کنند، چون اگر باندهای خیابان آیزنهاور ۶ـ۷ اتومبیل را در عرض هم میپذیرد و به آنها فرصت حرکت میدهد، در خیابان های بهبودی و شادمان یا رودکی و نظایر آن، حتی سه اتومبیل هم نمیتوانند در کنار هم به حرکت سریع خود ادامه بدهند، در نتیجه کار عبور و مرور را سنگین و مشکل میسازند.

در این تقاطع ها، ماموران راهنمایی بدلخواه، چراغ ها را سبز می کنند و بدلخواه زمان آنرا نیز تعیین میکنند، بدون آنکه از تقاطع بعدی یا از تراکم خیابان مجاور شناختی داشته باشند. حتی در خیابان هایی که چراغ ها، اتوماتیک روشن و خاموش میشود، این مشکل بیشتر بچشم میخورد، چون ممکن است در شمال و جنوب میدان ولیعهد اتومبیلی وجود نداشته باشد، ولی چراغ راهنمایی به آنها راه بدهد، در صورتیکه توی خیابان های شرقی و غربی میدان ولیعهد، اتومبیل لول میزند و لاک پشتی حرکت میکند.

متخصصان مسائل ترافیک میگویند: یکی دیگر از مشکلات ما این است که بدلیل خیابان های کج و معوج و تقاطع ها و چهار راه های زیادی که در تهران وجود دارد، الزاما سنگینی ترافیک در یک خیابان، گاهی در همه خیابان های پایتخت تاثیر میگذارد و در همه آنها راه بندان های طولانی بوجود میاورد که فرار از آنها بهیچوجه ممکن نخواهد بود.

گره های کوری که در ترافیک تهران وجود دارد نه امروز و دیروز، بلکه از سال ها قبل، همه مسئولان اداری و اجرایی، همه متخصصان داخلی و خارجی و همه محافل اجتماعی ما را بفکر انداخته است تا راهی برای رهایی از آن ارائه کنند. گاهی متخصصان راهنمایی و رانندگی، خیابان ها را یکطرفه میسازند تا کشش بیشتری پیدا کنند در صورتیکه همین «یکطرفه شدن» ها سبب میشود که اتومبیل ها مرتبا توی خیابان ها دور بزنند و بیهوده هوای تهران را آلوده سازند.

گاهی این یکطرفه شدن، حتی موجب خنده و استهزاء هم میشود، چون مثلا ساعت ۸ صبح راه عبور میدان باغشاه به خیابان سپه را می بندند، ولی اتومبیل ها از خیابان های فرعی سی متری در شمال یا جنوب میدان باغشاه، مجددا ۵۰ متر پائین تر از میدان، وارد خیابان سپه میشوند.

یا اینکه یک راه ۵۰ متری، یعنی فاصله تقاطع کریمخان و تخت طاووس را درخیابان پهلوی یکطرفه میسازند و اتومبیل ها برای عبور از این خط پنجاه متری ناچار هستند که دو سه کیلومتر راه را دورتر کنند، درنتیجه ترافیک کریمخان و تخت طاووس و خیابان های اطراف آنرا هم سنگین تر سازند.

این یکطرفه شدن ها، به بعضی از ساکنان خیابان های فرعی و کوچه پس کوچه های تهران هم فرصت داده است که برای جلوگیری از عبور اتومبیل ها، بدون اطلاع اداره راهنمایی و رانندگی یک تابلو عبور ممنوع بسازند و سرکوچه نصب کنند و رانندگان را به زحمت بیاندازند.

گاهی هم طرح استفاده از شماره های زوج و فرد را درهفته‌ای سه روز مطرح میسازند، گاهی بهای بنزین را افزایش میدهند تا شاید هوس های کاذب «اتومبیل سواری» را بنوع دیگری تحت کنترل دراورند، گاهی دروسط خیابان ها نرده کشی میکنند یا آنکه یک میلیون تومان خرج میکنند تا دروسط خیابان پهلوی از تجریش تا چهارراه پهلوی، تخت جمشید موانع بتونی کار بگذارند، گاهی هم پل های هوایی میسازند اما هیچیک از این راه حل ها، بیماری ترافیک تهران را درمان نکرده است. این نسخه ها، بدون مطالعه و بررسی های عمیق و همه جانبه و بویژه بدون آینده نگری و بدون توجه به مشکلات و معضلات اساسی تهران تجویز شده است.

کمپیوتر درخدمت راهنمایی

آخرین طرحی که ارائه شده، شاید تا حدودزیادی بعضی از گره های کوچک ترافیک تهران را باز کند و به مردم فرصت بدهد تا دربعضی از ساعات روز سریعتر حرکت کنند. براساس این طرح که ظاهرا قریب چهارصد میلیون تومان هزینه دارد، قراراست که چراغ های راهنمایی تهران کامپیوتری یابقولی «سنکرونیزه» شود.

«سنکرونیزه کردن» چراغ های راهنمایی کار تازه‌ای نیست، چرا که دربیست سال قبل هم، چراغ های خیابان تخت جمشید را برمبنای سرعت ۴۰ کیلومتر درساعت هماهنگ ساختند، ولی از آن نتیجه‌ای نگرفتند، چون این خیابان درشرق و غرب به دیوارهای بتونی برخوردکرده و بن بست شده، بعلاوه هماهنگ ساختن این چراغ ها با چراغ های خیابان های مجاور و همسایه آن هم امکان نداشت.

اما این سنکرونیزه ۴۰۰ میلیون تومانی با آن «هماهنگی» تفاوت زیادی دارد. چون دراین سیستم همه چراغ های راهنمایی درسطح شهرتهران تحت کنترل اتوماتیک کامپیوتر درمیآید و به تراکم سنگین تر، عبور زودتر و سریع تر میدهد تا تاخیر درحرکت را به حداقل برساند. یعنی اگر درمدخل خیابان اریامهر، جمعیت زیادتری وجودداشته باشد، کامپیوتر بلافاصله به آنها چراغ سبز میدهد، درحالیکه ممکن است درخیابان پهلوی اتومبیل های زیادتر ولی با سرنشین های کمتری توقف کرده باشند.

به این ترتیب کامپیوتر به جمعیت، مخصوصا جمعیتی که از وسایل نقلیه عمومی مثل اتوبوس استفاده میکنند، حق تقدم و اولویت میدهد و حرکت آنها را سریعتر میسازد تا دررسیدن به مقصد تاخیرکمتری داشته باشند.

درنظام فعلی، برای همه چراغ های راهنمایی و رانندگی بدون توجه به تراکم درجهات مختلف حرکت زمان معینی درنظرگرفته شده که بدون توجه به سنگینی یا سبکی ترافیک، اتوماتیک سبز و قرمز میشود یا آنکه مامور راهنمایی بدلخواه و براساس ابتکارهای شخصی کار عبور و مرور را بدست میگیرد، حتی گاهی هم فراموش می شود که باید کلید چراغ را تعویض کنند، درنتیجه این اشتباهات، راه بندان‌های طولانی و بیجهت بوجود میاورند، اما شبکه کامپیوتری چراغ های راهنمایی براساس محاسبات حجم ترافیک عبوری و اولویت دادن به اتوبوس ها راه را برای آنها باز میکنند با این ترتیب اتوبوس های شرکت واحد، خیلی سریعتر از حالا حرکت خواهند کرد، و خیلی بیشتر مسافران را جابجا خواهند ساخت.

حسن این سیستم دراین است که درسطح شهرتهران و درهمه خیابانهای بزرگ و کوچک، همزمان عمل خواهد کرد، این سیستم هم اکنون درتوکیو و واشنگتن و کانادا بکار گرفته شده و عبور و مرور ترن ها را

کار کمپیوتری که راهنمایی و رانندگی تهران را به عهده خواهد گرفت، از دستگاه مشابه در توکیو و واشنگتن، دقیق تر و مجهزتر است

سرعت اتوبوس های شرکت واحد، افزایش خواهد یافت

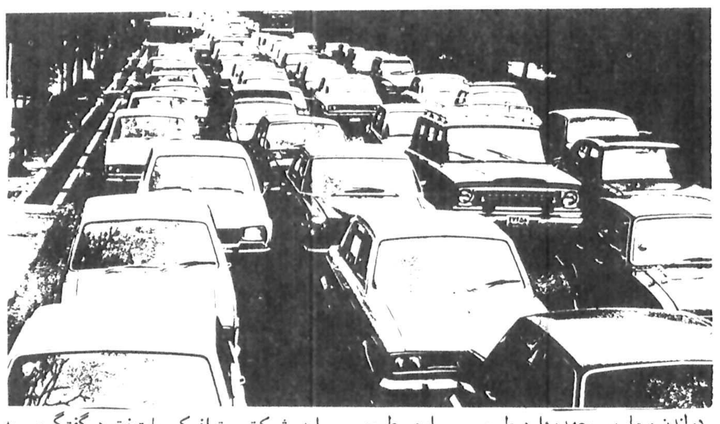

درلندن و پاریس بعهده دارد. طرح چهارصدمیلیون تومانی درسه مرحله انجام خواهد شد، و فاز اول آن احتمالا دریکسال و نیم تا دو سال آینده، مرکز پایتخت یعنی محدوده خیابان های عباس‌آباد، بوذرجمهری و شهباز، سی متری را زیرپوشش قرارخواهد داد. دراین محدوده تقریبا ۱۴۰ تقاطع وجوددارد ولی درسطح تهران بیش از پانصد تقاطع و چهارراه داریم که درمراحل بعدی زیر کنترل کامپیوتر قرارخواهند گرفت.

این طرح بوسیله شرکت صنایع الکترونیک وابسته به وزارت جنگ عمل میشود و شرکت بعنوان مشاور شهرداری و مجری، همه کارها را انجام خواهد داد، حتی وسایلی را هم که امکان ساخت آن درتهران موجود باشد، تولید خواهد کرد.

مدرن ترین سیستم راهنمایی درتهران

یکی از متخصصان سازمان ترافیک پایتخت درگفتگویی به گزارشگر ما گفت: این طرح شاید نیمی از مسائل و مشکلات ترافیک تهران را حل کند چرا که آخرین و مدرن ترین وسایلی است که برای هماهنگ ساختن چراغ های راهنمایی درشهرهای بزرگ دنیا بکار گرفته شده است، شهرهایی مثل توکیو وواشنگتن که حتی قبل از اجرای این طرح از یک سیستم متوازن بهره میگرفتند، درحالیکه ما درتهران فاقد سیستم های توازن هستیم درنتیجه بهره‌گیری های ما از نظام جدید کامپیوتری بیشتر از آن ها خواهد بود.

همین متخصص اضافه میکند: تردید نبایدداشت که این سیستم احتمالا درروزهای آغاز کار اشتباهاتی خواهد داشت، اما مردم بایددراین سیستم همکاری داشته باشند، چرا که اگر یک اتومبیل از یک چراغ قرمز عبور کند، بدون تردید محاسبات شبکه کامپیوتری را مختل خواهد ساخت و مشکلاتی به بار خواهد آورد. این سیستم حتی مدرن تر از کامپیوترهای لندن وواشنگتن خواهد بود، چرا که از تجربیات آن کشورها نیز بهره گرفته شده و اصلاحات لازم درآن بعمل آمده است.

کار این سیستم براساس بازبینی از تراکم چهارراه ها و تقاطع ها قرارگرفته، بطوریکه روی محاسبات دقیق فنی، به همه چراغ ها، بصورت یکنواخت و متناسب با حجم مورد تقاضای هرتقاطع، زمان عبور خواهد داد.

جدید
۶ روز در هفته
به اروپا و آمریکای شمالی

	دوشنبه	چهارشنبه	پنجشنبه	جمعه	شنبه	یکشنبه
	با یك توقف	یکسره	یکسره	با یك توقف	یکسره	یکسره
تهران حرکت	۰۹/۱۵	۱۱/۱۵	۱۱/۱۵	۰۹/۱۵	۰۹/۱۵	۱۱/۱۵
رم * ورود	۱۱/۵۵	۱۲/۱۰	۱۲/۱۰	۱۱/۵۵	۱۱/۵۵	۱۲/۱۰

* از روز هفتم خرداد (۲۸ می) وقت ورود به رم یك ساعت دیرتر از جدول بالا خواهد بود.

رم را برای یك توقف دلپذیر انتخاب کنید
یك تعطیل کوتاه در ایتالیا

Intermezzo

Alitalia
We'll show the world.

برای کسب اطلاعات بیشتر و رزرو جا به آژانس مسافرتی خود یا آلیتالیا خیابان شاهرضا ـ شماره ۹۲۳ تلفن ۹ ـ ۸ ـ ۳۷۲۱۸۷ مراجعه فرمائید.

کار در تهران..... زندگی در شه‌راد

اطلاعات
بنیانگذار: شادروان عباس مسعودی
صاحب امتیاز و مدیر: فرهاد مسعودی
سال پنجاه و دوم
محل اداره: خیابان خیام. ساختمان اطلاعات
تلکس ۲۱۲۳۳۶ ـ تلگرافی: اطلاعات. تهران. تلفن ۳۲۸۱

سخن روز

تکلیف دو طرفه

دولت لایحه یی به مجلس داده است که بموجب آن وزارت آموزش وپرورش خواهد توانست زمین های مورد نیاز خود را جهت احداث مدارس وتاسیسات ورزشی با پرداخت قیمت عادلانه تصاحب کند.

تعویض چنین اختیاری به معنای آن است که ایجاد تاسیسات ورزشی وآموزشی را دولت با اهمیت خاص تلقی میکند وحقا هم این اولویت را کسی نمیتواند منکر سود. عصر ما تعلیم وتربیتی را که درفضای تیره وتنگی مثل مکتب خانه ملاباجی صورت بگیرد صحه نمیگذارد وفضای مناسب را همانند کتاب خوب ومعلم شایسته یکی از عوامل و لوازم آموزش و پرورش صحیح میداند.

پس، هر اقدامی بمنظور قفل زدن بردر مدارس مخروبه وکلاسهای مرطوب تنگ وتاریک وایجاد تاسیسات نوین آموزشی وهمچنین مجتمع های ورزشی مورد تأیید وقابل تحسین است. فقط یک «اما» دراین بحث باقی میماند که وقتی به یک سازمانی اختیار میدهیم برای امری ضروری هرزمینی را مناسب دید، اعم از آن که ملک شخصی باشد یا موقوفه یا متعلق به شهرداری، اقدام به تصرف آن کند متقابلا از او هم تعهدی بخواهیم تا قانون دوطرفه باشد نه یکطرفه.

ما مکرر دیده ایم اشخاص خیرخواه وعلاقه مند به میل خودشان زمینی را برای تاسیس مدرسه یا درمانگاه وبیمارستان ومؤسسات عام المنفعه هدیه کرده اند، ولی سالها این زمین معطل مانده و آخرش هم زمینخواری با تبانی مسؤولان امر آن را بلعیده است. دیده ایم که با پول مردم یا دولت بنایی برای مدرسه، برای پرورشگاه، برای ورزشگاه، برای درمانگاه، برای بیمارستان ومؤسسات مشابه ساخته شده ولی بعداز صرف هزینه سنگین چون سازمانهای مربوط نتوانسته اند از ان بهره گیری کنند بصورت ساختمانی متروکه زیر برف وباران از بین رفته است.

همین لایحه دولت، صدور پروانه احداث سهرک را معلق بدان میکند که سازندگان آنها قبلا زمین کافی برای ایجاد مدرسه وتاسیسات ورزشی درنظر بگیرند وطبق نقشه مصوب وزارت آموزش وپرورش بسازند وتحویل بدهند. سهرک سازان با میل ورغبت چنین کاری میکنند زیرا پیش بینی تاسیسات عمومی مانند مدرسه وسالن ورزش واستخر سنا یا مرکز پست وتلگراف ودرمانگاه وامثال آن موقع ممتازتری به سهرک ها می بخشد ولی بسیار دیده ایم که درسهرک ها چنین تاسیساتی به وجود امده است درصورتی که سازمان های ذی ربط حاضر نشده اند مسؤولیتی دراداره آنها برعهده گیرند یا به دائر شدن این تاسیسات کمک کنند.

حالا با قید ماده اخیر درلایحه دولت اشکال تازه یی هم پیش می آید که ریش سهرک سازها به دست متصدیان ادارات آموزش وپرورش می افتد. ماهها باید بدوند وکفش آنها را دستمال کنند تا نقشه احداث مدرسه یا مجتمع ورزشی را از تصویبشان بگذرانند وبتوانند پروانه ساختمان بگیرند. بعد هم که ساختمان سهرک به آخر رسید سالها دوندگی کنند تا کسی را بیابند که درباب اداره تاسیسات با او دو کلمه حرف بزنند!

✱ قوانین ما با وجود حسن نیتی که درتدوین وتصویب آن وجود دارد چون تعهد وتکلیف متقابلی برای سازمانهای اداری قائل نمیشود متاسفانه در مرحله عمل چیز دیگری از اب در می آید و زحمتی تازه برای مردم فراهم میسازد. باید همانطور که اختیار میدهیم تعهد و مسئولیت بخواهیم.

تفسیر سیاسی روز

فرانسه ژیسکاردستن

بنظر میرسد که دولت جدید والری «ژیسکار دستن» رئیس جمهوری فرانسه از آنچه که ناظران فرانسوی انتظار داشتند کمتر اصلاح طلب است.

درعوض تعداد اعضای حزب گلیست دردولت تقریبا دوبرابر شده است که نشانه‌ی بارزو آشکار سیاست آشتی و دوستی از جانب رئیس جمهوری است که دراداره حکومت خود به حمایت و پشتیبانی گلیستها متکی است.

رئیس جمهوری پس از پیروزی غیر منتظره و محکم طرفداران دست راستی خود درانتخابات درماه مارس گذشته خطاب به ملت قول داد که دولت افراد جدیدی را بکار خواهد گرفت که «سمبل» دریچه‌ای بسوی جناح چپ شکست خورده مخالف خواهند بود. رئیس جمهوری حتی پیش از اعلام نام افراد دولت جدیدش بمنظور انجام مشاوره پیش بینی نشده ای بارهبران مخالف ملاقات کرد.

لیکن تمامی وزیران دولت باستثنای یک وزیر اعضای احزاب دست راستی هستند وزیر استثنائی لوئیدوگیرنیگو وزیر امور خارجه یعنی دیپلمات باسابقه‌ای است که درمقام خود ابقاء شده است. ازبین ۲۲ عضو دولت ده عضو منجمله اکثر وزیران مهم و «ریمون بار» نخست وزیر مقامهای سابق خود درکابینه قبلی را حفظ نموده اند. چهار وزیر دیگر بطور ساده تغییر مقام داده اند.

اینک انتظار میرود که رئیس جمهوری تمام کوشش خود را مصروف پیشرفت اقتصاد جدید و خط مشی های اجتماعی نماید باین امید که مآلا کارشناسان فنی چپ گرا را به داخل دولت جلب نماید.

یکی از اقدامات انقلابی ایجاد «وزارت خانه محیط زیست» استاندارد زندگی درمقیاس بزرگی بود. این پست به «میشل دورنانو» واگذار شد که مدتهای طولانی وابسته ریاست جمهوری و در راس امور محیط زیست در دولت پیشین و نیز وزیر فرهنگ بود.

رئیس جمهوری قول داده است که صرفنظر ازکسانی که دردولت هستند خط مشی و سیاست دولت درجهت ایجاد اصلاحات خواهد بود.

بزرگترین تغییر حاصله تصمیم متخذه درباره بدست گرفتن کنترل مستقیم وزارت دارائی بدون دخالت «ریمون بار» نخست وزیر و تقسیم اختیارات اقتصادی بین دونفر یعنی «رنه مو» ازطرفداران قدرت مرکزی وزیر اقتصاد است که به رئیس جمهوری نزدیک میباشد ووزیر جدید بودجه است.

این تصمیم نمایانگر افزایش حاصله درمقام سیاسی نخست وزیر است که شخصا مسئولیت وزارت دارائی و سیاست سخت غیر معمول اقتصادی دردولت قبلی را برعهده داشت.

ژاک شیراک رهبر حزب گلیست بشدت سیاست اقتصادی دولت پیشین را مورد انتقاد قرارداد و ایجاد یک پست اقتصادی برای یکی از گلیستها کوشش درمتعادل ساختن خواسته های او درمورد گسترش و توسعه اقتصادی باسیاست سخت تری از جانب رئیس جمهوری و نخست وزیر جلوه گرشد.

علاوه براین درسوم آوریل هنگامیکه «شایان» دلماس یکی از مخالفان شیراک درحزب گلیستها بعنوان رئیس اجتماع ملی ریاست جمهوری انتخاب شد طرفداران رئیس جمهوری ضربه شدیدی برشیراک وارد کردند. از گلیستها بزرگترین حزب در اجتماع ملی باقی مانده اند.

از : کریسچن ساینس مونیتور

صهیونیسم و رویای امپراتوری یهود

محمد حیدری

..... ایشان را از پیش روی تو بتدریج خواهم راند. تا کبیر سوی و زمین را متصرف گردی. وحدود ترا از بحر قلزم (بحراحمر) تا بحر فلسطین (بحرالمیت) و از صحرا تا نهر فرات قرار دهم زیرا ساکنان آن زمین را بدست شما خواهم سپرد. و ایشان را از پیش روی خواهی راند...

کتاب مقدس: عهد عتیق ـ سفر خروج ـ باب بیست و سوم ـ صفحه ۱۲۱

می گویند بر سر در یکی از عمارات مهم دولتی اسرائیل (پارلمان و یا نخست وزیری) شعاری وجود دارد که خلاصه شده قسمتی از عبارات بالا است. عباراتی که در یک گذشته بسیار دور و همزمان با عهد فراعنه مصر بعنوان بشارتی بقوم تازه از قید ستم فراعنه مصر رهیده، اما سرگردان و بی وطن یهود داده شده است.

از زمان تشکیل دولت اسرائیل، مبارزان سرسخت صهیونیسم همواره تذکر داده‌اند که این نهضت، سودای تشکیل یک امپراتوری یهودی، مشتمل از سرزمینهائی را که در تورات وعده داده شده، و برای متعصبین صهیونیسم نه تنها یک رویای غیر ممکن چند هزار ساله جلوه نمی کند، بلکه اینک واقعیتی است در دسترس، در سر می پرورانند. علی رغم این هشدار، تا همین اواخر، هیچگاه، یک رهبر یهودی سخنی بر زبان نیاورد که نشانه‌ای به دست دهد که رهبران اسرائیل، یا دستکم صهیونیسم بین‌المللی، چنین اندیشه‌ای در سر می پرورانند، اما دو هفته قبل، اقای بگین ـ نخست وزیر اسرائیل و تروریست سابق ـ سخنی برلب اورد که هرگونه تردیدی را در چشمداشت صهیونیسم براراضی جدید از بین می برد. نخست وزیر اسرائیل در برابر موج مخالفت داخلی و خارجی با ساختن شهرک های یهودی نشین در اراضی اشغالی متعلق به اعراب با خشم گفت: ساختن این شهرک ها منطبق است با آنچه در تورات آمده است. (و اشاره‌اش به قسمتی از تورات بود که درآغاز این مطلب آمد). دراینجا، تذکر این نکته را لازم میدانم که بگمان من ـ که چون اهل سیاست نیستم لذا اصرار ندارم دیگران عقیده‌ام را بپذیرند ـ بیان این مطلب بوسیله آقای بگین یک پیروزی سیاسی بزرگ برای پرزیدنت انورسادات بود. چه، بیان مقاصد نهائی صهیونیسم در مورد اراضی اعراب، قضاوت خیلی ها، و از جمله بسیاری از قدرت های سیاسی را درباره اختلافات اعراب و اسرائیل تغییر خواهد داد. تا کنون بسیاری مردم، با توجه به آوارگی چند هزار ساله قوم یهود و بویژه رنجی که این قوم در جریان جنگ بین‌المللی دوم تحمل کرد، در وجود خود نسبت به این مردم درد کشیده احساس همدردی می کردند، و این همدردی در قضاوت بر آنچه صهیونیسم دنبال می کند به سود این نهضت، و به زیان اعراب اثر می گذاشت. خاصه اینکه از همان زمان که به قیمت آوارگی فلسطینی ها، یهودیان صاحب کشور شدند، رهبران تند روی اعراب که غالبا فاقد آینده نگری بوده اند، و خود خواسته، یا نادانسته بازیچه دست رهبران ممالک بزرگ نیز شده اند، همواره این شعار را تکرار کرده اند که «یهودیان را به دریا می ریزیم.»

تکرار این وعده شعار گونه و غیر قابل عمل، همواره عاملی بوده است برای مظلوم نشان دادن ملت اسرائیل ـ و در نهان صهیونیسم ـ متقابلا، بسیاری افراد بواسطه شنیدن مکرر در مکرر این شعار، متدرجا اعراب را جنگجو، انتقامجو و تشنه خون یهودیان تصور کرده‌اند. و چنین بوده که در پی هرجنگ و تجاوز، شعار تکراری زمامداران اسرائیل و رهبران صهیونیسم بین‌المللی که جنگ، و یا نگاهداری اراضی اشغالی را یک امر لازم برای حفظ فضای حیاتی ملت اسرائیل قلمداد کرده‌اند، قبول عام یافته است.

ادامه سیاست یکسان اعراب در مورد اسرائیل، از زمان تشکیل این کشور تا قبل از ابتکار صلح پرزیدنت انورسادات، به صهیونیسم جهانی فرصت داد در بسیاری از کشورها و از جمله در نیرومندترین کشور سرمایه داری جهان ـ امریکا ـ شرایطی بوجود آوردند که کفه افکار عمومی همواره به سود اسرائیل و به زیان اعراب نوسان داشته باشد. خاصه در امریکا، تا همین اواخر شرایطی وجود داشت که حتی کوچکترین طرفداری ـ آنهم بحق ـ از اعراب دشمنی مطلق با اسرائیلی ها تلقی میشد. و آخرین نمونه‌اش زدن انگ ضد یهودی بودن به برژنسکی مشاور امنیتی پرزیدنت کارتر، آنهم بخاطر حمایتی ناچیز از طرح صلح سادات بود. این انگ را صهیونیست ها زدند و بد نیست بدانیم سرمایه داران یهودی وابسته به صهیونیسم چنان قدرتی در وسائل ارتباط جمعی امریکا دارند که بدنام کردن مردی چون برژنسکی برایشان بسیار اسان است.

پرزیدنت سادات بادرک این وضعیت، بگمان من، بهترین سیاست را برای علنی کردن مقاصد صهیونیسم جهانی پیش گرفت. او نخست از اباره سوئز گذشت و غرور اعراب را که پس از جنگ ۱۹۶۷ جریحه دار شده بود ترمیم کرد و بعد، بعنوان یک منادی صلح به تل اویو رفت. او توانست ثابت کند که تنها اعراب نیستند که سر ستیز دارند. آنچه او میخواست ـ و می خواهد ـ برای اسرائیل سنگین نیست. مشروط براینکه صهیونیسم جهانی دست از اندیشه تشکیل یک امپراتوری یهودی بردارد. او می خواست ثابت کند حتی اینک که اعراب آماده‌اند تا موجودیت اسرائیل را برسمیت بشناسند، این صهیونیسم بین‌المللی است که آتش بحران را در خاور میانه عربی روشن نگاه می دارد و شعله ورتر می کند. و نه تنها موفق شد تلقی جهان را از مظلومیت مطلق اسرائیل تغییر دهد، بلکه توانست توده های مردم اسرائیل را هم بیدار کند. تظاهرات انبوهی عظیم از نظامیان سابق اسرائیل، یعنی همان ها که برای تشکیل یک کشور یهود در سرزمین معهود جان برکف گذاشتند، نشانه‌ای از بیداری یهودیان است. این نظامیان کهنسال که مقاوم‌تر و درعین حال متعصب‌تر از نسل جوان اسرائیل هستند، از ادامه خشونت در محیط زندگی و دنیای پیرامونشان به ستوه آمده‌اند و آشکارا سرسختی آقای بگین را برای ایجاد شهرک های یهودی نشین در اراضی اشغالی متعلق به اعراب و مقابله او را با طرح صلح سادات نکوهش می کنند.

بدین ترتیب می بینیم که پرزیدنت سادات تا کنون برای شجاعتی که در ارائه طرح صلح خود و سفر به تل اویو نشان داده، پاداش کمی نگرفته است. اما علی‌رغم این پیروزی ها، هنوز ملت های درگیر در بحران خاور میانه برای دستیابی به صلح راهی دراز که در همان آغاز دو شاخه می شود، و یکی به صلح و دیگری به جنگهای دیگری می انجامد، در پیش دارند. یک راه آنست که ملت اسرائیل که در طول چند هزار سال آوارگی باندازه کافی قربانی داده و رنج کشیده، حساب خود را از صهیونیسم جدا سازد و با استفاده از فضای مساعدی که اینک وجود دارد، و در صورت قطع رابطه با صهیونیسم، بسیار مساعدتر هم خواهد شد، با تشکیل کشوری برای ملت اواره فلسطین و پس دادن اراضی اشغالی به اعراب موافقت کند، و با اعراب که آنها هم از نژاد سامی هستند در محیطی خالی از تشنج زندگی کند. نرم شدن سیاستمداران اسرائیل در برابر طرح صلح پرزیدنت سادات خواه ناخواه دیگر رهبران عرب ـ و حتی تندروترین آنها ـ را ملایم خواهد کرد و زمینه دست یابی به صلح مساعدتر خواهد شد. راه دوم، همان است که صهیونیسم مشتاق پیمودن آن است. راه جنگ و تشنج، راهی که در آن نشانی از اشک و خون و خرابی و آوارگی است. راهی که باعث رونق بازار فروش کارخانه های اسلحه سازی خواهد شد. این واقعیتی است غیر قابل انکار که بخش عظیمی از سهام صنایع تسلیحاتی در کشورهای سرمایه داری، بویژه در ایالات متحده آمریکا، در اختیار سرمایه داران صهیونیست است. بدین ترتیب، تنها رؤیای تشکیل یک امپراتوری یهودی نیست که صهیونیسم را به حفظ تشنج در خاور میانه عربی راغب می کند، بلکه منافع حاصل از مسابقه تسلیحاتی در این منطقه نیز بر این اشتیاق دامن می زند. (بلوک شرق نیز از این بابت منافع هنگفتی دارد. بدهیهای سرسام آور مصر به شوروی از بابت خرید اسلحه یک نمونه است)

در این شرایط، این سیاستمداران غیر متعهد و واقع بین ایالات متحده هستند که می توانند بسود صلح عمل کنند.

بررسی معادلات سیاسی و نظامی شاید خیلی ها را به این نتیجه برساند که اینک همه چیز به سود اسرائیل و متحدانش است، چرا که اعراب ضعیف و پراکنده‌اند. سازمان آزادی بخش فلسطین شاخه شاخه شده و ضعیف‌تر از هرزمان دیگر است. اما اگر درک خطر وقوع جنگی دیگر و از دست رفتن اراضی جدیدی اعراب را بار دیگر متحد کند و مردان صلح طلبی چون سادات نیز به صف جنگ طلبان بپیوندند، چه میشود؟.

تاریخ نشان داده است که وقتی ملت ها موجودیت خود را در خطر دیدند با چنگ و ناخن هم میتوانند نیرومندترین ارتش ها را شکست دهند. اخرین تجربه را ارتش بظاهر شکست ناپذیر ایالات متحده در ویتنام از سرگذراند. هنوز فراموش نکرده‌ایم که امریکا با آن ارتش نیرومندش با چه کسانی می جنگید، و چگونه در باتلاق های ویتنام هزاران قربانی داد و سرانجام ناچار شد از ویتنام خارج شود.

براین اساس، اراده ملت ها، در طرح ریزی سیاستمداران و نظامیان همواره باید بحساب آید، و اعراب و فلسطینی ها نیز «ملت» هستند. همچنانکه ساکنین سرزمینی که اینک نام اسرائیل دارد یک «ملت» هستند و نمی توان موجودیت کشورشان را انکار کرد.

قصه نویسی کودکان به کجا رسیده؟

آصف نیا آریانی

صدای طبل میان تهی آئین های تشریفاتی راکوتاه کنیم. هفته کتاب کودک به انگیزه یکصد و هفتاد و سومین سالروز تولد «هانس کریستین اندرسن» نویسنده نامدار داستانهای کودکان در کشور ما به تاسی از سایر کشور های جهان، در حالی برگزار شد که از زندگی پر مخاطره و آثار این نام اور بزرگ، نه تنها کودکان ما، بلکه بیشتر بزرگسالان آگاهی چندانی ندارند.

علیرغم اینکه جوائزی هم بنام جوایز «اندرسن» به نویسندگان داستانهای کودکان سراسر جهان تعلق گرفت و خبر آن در مطبوعات منتشر شد، نکوشیدیم دست کم زندگینامه کوتاه «اندرسن» را برای آگاهی کودکان در اختیار آنان قرار دهیم.

وقتی بمناسبتی آئینی برگزار میکنیم، بدنیست انگیزه برگزاری این آئین را بیشتر باز شکافیم. و متاسفانه باید بگوئیم این مسئله‌ی امروز و دیروز مانیست، بلکه مسایل برتر فردا را هم پیش خواهد کشید.

از این گذشته در همین هفته کتاب کودک، بجز انتشار آمار و ارقام پر طمطراق میزان کتابهای منتشر شده کودکان و فهرست اسامی برخی از نویسندگان بنام ایرانی داستانهای کودکان، نهضت دیگری را برای روشن ساختن ذهن میلیونها کودک ایرانی پی ریزی نکردیم.

اینهمه سهل است، حتی از معقول ترین و مهمترین کار، یعنی باز نویسی قصه های کودکان که سالها در ایران رواج داشته دریغ ورزیدیم و همچنان درصددیم تا با استفاده از الگو های خارجی برای بچه ها قصه سازی کنیم.

با همه تلاشی که در سالهای اخیر برای روشن شدن ذهنیات و افکار کودکان ایرانی شده، هنوز کودک ایرانی (بطور اعم) از حداقل امکاناتی که در بسیاری از کشور های جهان برای کودکان وجود دارد برخوردار نیست. در اینجا ناچاریم، چنین بی پرده سخن بگوئیم، زیرا اگر نگوئیم به خود و به نسل فردا و به فرهنگ وطن خویش خیانت ورزیده‌ایم.

از افسانه هائی که پدر بزرگ ها و مادر بزرگهای نسل گذشته، برای بچه های ایرانی نقل می کردند کمتر اثری بر جای مانده، چنانکه از آن مادر بزرگ ها و پدر بزرگ ها هم اثری نیست: نه ازتاک نشان مانده، نه از تاک نشان....

در میان قصه های پای کرسی که از سالها قبل در ذهن برخی از پدران امروزی بر جای مانده، زیباترین تخیلات کودکانه موج می زند، تخیلات واندیشه های عبرت انگیز و تلخ و شیرینی که در میان قصه های کودکان دنیا مثل زدنی است.

تاریخ باز گفتن این قصه ها دقیقاً بر می گردد به سالها پیش از تولد «هانس کریستین اندرسن» ها و دیگر داستان نویسان کودکان جهان که امروز ما سنگ آنها را به سینه می زنیم.

قصه های دختر شاه پریان، خیرو شر، ملک جمشید، بلبل سرگشته، حسن کچل، چهل دزد بغداد و بسیاری از افسانه های اسطوره‌ای بومی ایرانی، انچنان به بوته فراموشی سپرده شده یا مسخ شده که مشکل میتوان بار دیگر آنها را از نو باز سازی کرد و پیش روی کودکان نهاد. این کار دستکم به کوششی چندین ساله نیاز دارد. راه افتادن در شهر و روستا و کوی و برزن، به دیدار کهنسالان شتافتن و قصه ها را از زبان آنها شنیدن و ضبط و ربط کردن... دنیا اکنون به قصه های پریان «اندرسن» می بالد، ولی آیا دنیا می داند که سالها پیش ازاین قصه های دختر شاه پریان ورد زبان کودکان این مرز و بوم بوده است؟ شاید در بخش پارسی برخی ازکتابخانه های هند، پاکستان، انگلیس، فرانسه و نیز در کتابخانه های خودمان بتوان به ردپای قصه های ایرانی کودکان برخورد، ولی هرگز کسی دراین اندیشه نبوده است که این راه مشکل را بپیماید و به بازنویسی مجدد قصه های قدیمی ایرانی کودکان بپردازد. درمیان ایل نشینان بختیاری وکردستان، کولی های داستانسرا، قصه های شگفت آوری برای کودکان درذهن دارند که اگر بخواهیم مجموع آنها را گردآوری کنیم، دهها کتاب قصه کودکان فراهم می آید. هنوز هم پاره ای از این کولی ها ومادران ایل، بهمراه کوچیدن ایل، قصه گوی کودکانند. آنها قصه های مردمی ونامردمی روزگار را با شیرین ترین وساده ترین بیان، همراه با ترانه های محلی نقل می کنند واز سنین کودکی، روح شجاعت، دلاوری، صداقت، صفا، پاکی وصمیمیت را درکودکان پرورش می دهند. سراسر ادبیات مکتوب ایران را که به دقت نگاه کنیم جابجا میتوان نشان از قصه گویان بدست آورد. درهفت پیکر نظامی جائی که دختران قصه گو، بهرام را با گفتن قصه ها وافسانه های شیرین سرگرم می داشتند، ودرافسانه چهل طوطی، آنجا که طوطی، برای زن بازرگان قصه هایی از پاکی ودستکاری می گوید تا زن را از خیانت ورزیدن به شوهر سفر کرده اش باز دارد.

درنقاشی ها وآثار مینیاتور که از سالهای دور باز مانده، گهگاه، دریچه باغ به اتاقی گشوده می شود که دخترکی برتخت زرینی لمیده وافسانه گویان، نوازندگان وخادمین درکنارش اورا سرگرم داشته اند...

افسانه پردازی وقصه گفتن برای کودکان درسرزمین ما ریشه های کهن دارد که شناختن آن نیاز به دقت وتوجه بسیار دارد. هنوز هم، شاید عده ای لالائی دلنشین مادران قدیمی را درگوش داشته باشند.

متابعت کودک از شنیدن حرفهای مادر، درست از آغاز روزهای تولد شکل می گرفت.

مادر، با لالائی گفتن، کودک را متوجه مفهوم دلنشین ترانه ای می کرد که از نسلهای بسیار دور به ذهن خود سپرده بود.

بی تردید، تنوع وتعداد ترانه های لالائی که درکشور ما وجود داشته، درهیچیک از کشورهای دیگر بچشم نمی خورد، لیکن مادران امروز، حتی یکی از این لالائی ها را برای سپردن به گوش کودک خردسال خویش بخاطر ندارند.

ـ از مادری پرسیدم، آیا برای کودک خردسالش لالائی می گوید؟ گفت: دراتاق بچه ام موزیک ملایم پخش می کنم!

وقتی که کودک زبان می گشود وقدم به راه رفتن برمی داشت وحس وادراک بیشتر می یافت، نوبت به سخن گفتن با او فرا می رسید. در، شب های بیماری وخستگی کودک، مادر برای اینکه فرزند را بخواب بسپارد، دریچه دل را می گشود وسخن از مهربانیها، ماه، ستاره، وزمین وسبزه وبالهای سپید فرشتگان درستکار بمیان می آمد....

وکودک بربال ملایک وبرفراز آسمان بخواب خوش فرو میرفت...

شاید ترانه های کوتاه و با معنی که مادران قدیمی این سرزمین برای بچه های خود میخواندند، نخستین قصه های شعر گونه کودکان ما بشمار آید....

همزمان بار شد ونمو کودک، چه از نظر جسم وچه از نظر شعور وادراک، مثل ها، قصه ها وترانه ها، پربار وشیرین وجذاب تر می شد. دراین رهگذر اگر کودک پسر بود رسم جوانمردی، مروت ودلاوری می آموخت واگر دختر بود، عفت وپاکدامنی، وفاداری و مهربانی را بگوش جان می پذیرفت.... این یک دوره تسلسل کامل و بی ریب و ریا بود که در میان توده مردم، از غنی و فقیر گرفته تا شهری و روستایی ادامه داشت، بدون اینکه تکلیفی

بقیه در صفحه ۲۳

از نگاه سخاورز

به طبقات مختلف براساس درآمدشان، وام مسکن داده می شود

امروز در تاریخ

نوشیروان کیهانی زاده

جنگ استقلال آمریکا آغاز شد

سیمون بولیوار در امریکای لاتین اعلام استقلال کرد

(۱۹ آوریل ـ چهارشنبه)

۱۵۸۷ ✱ نیروی دریائی انگلیس به فرماندهی «سرفرانسیس دریک» کادیز را در اسپانیا غارت کرد.

۱۷۷۵ ✱ جنگ استقلال امریکا با حمله استقلال طلبان به نیروهای انگلیسی در کانکورد ولکزینکستون آغاز شد.

۱۷۹۴ ✱ انگلیس ۶۰ هزار تن سربازان پراکنده شده پروس و هلند را که از ناپلئون شکست خورده بودند با کمک مالی و تسلیحاتی خود تجدید سازمان کرد تا قادر شوند با کمک مخالفان ناپلئون در یک جنگ دیگر برضد وی شرکت کنند.

۱۸۱۰ ✱ سیمون بولیوار قهرمان استقلال امریکای لاتین، شکست ـ اسپانیا از ارتش ناپلئون، و پادشاهی برادر ناپلئون را بر این کشور بهانه قرار داد و اعلام استقلال کرد و همین امر سبب شد که کشورهای اسپانیائی زبان امریکای لاتین پس از قرنها استقلال یابند.

۱۸۲۴ ✱ لرد بایرون شاعر معروف انگلیسی در جنگ استقلال یونان کشته شد در آن تاریخ مردم اروپا با کمک مالی خود و همچنین شرکت داوطلبان درجنگ استقلال یونان به میهن پرستان این کشور کمک کردند که سرزمین خود رااز تسلط عثمانی نجات دهند.

۱۸۵۹ ✱ اطریش به دولت ساردنی که هوای تامین وحدت ایتالیا را در سر می‌پروراند و به تقویت نظامی خود پرداخته بود اخطار کرد که ارتش خویش را خلع سلاح کند و بیش از عده معینی سرباز نداشته باشد. دولت کوچک ساردنی‌ـ این اخطار را رد کرد و با قوای اندک خود ارتش نیرومند اطریش را در هم شکست و همین جنگ سرنوشت ایتالیا را پس از ۱۳ قرن که از انحطاط «روم» می گذشت تعیین کرد.

۱۸۹۸ ✱ دولت امریکا به دولت اسپانیا التیماتوم داد که از کوبا دست بردارد.

۱۹۱۱ ✱ دولت پرتغال «متعصب در کاتولیک» برای نخستین بار ضمن صدور اعلامیه‌ای مذهب را از سیاست جدا کرد و روحانیون از مداخله در امور دولتی محروم شدند.

۱۹۱۷ ✱ عثمانی با کمک آلمانیها حمله ارتش انگلیس به غزه واقع در ساحل مدیترانه را دفع کرد.

۱۹۵۱ ✱ ژنرال مک آرتور سرمست از استقبال چند میلیون نفری که در بازگشت از جنگهای خاور دور از وی بعمل آمده بود در کنگره امریکا حاضر شد و دولت ترومن را به عدم لیاقت متهم کرد و شدیدا مورد حمله قرار داد.

۱۹۶۷ ✱ آدنائر صدراعظم آلمان فدرال که در احیاء آن سهم بسزائی داشت در ۹۱ سالگی درگذشت.

چهل سال قبل...

گردونه شادی «کارناوال» درخیابانهای تهران، حرکت می کند

روزهای پنجم و ششم اردیبهشت در پایتخت کاروان شادی «کارناوال» حرکت میکند و خط سیر آن در خیابانهای زیر خواهد بود:

روز اول ـ کاروان از دروازه باغشاه وارد شهر شده و پس از پیمودن خیابان سپه وارد خیابان خیام «جلیل آباد» میشود. سپس از چهار راه گلوبندک و خیابان بوذرجمهری عبور کرده وارد خیابان ناصر خسرو میگردد. از خیابان ناصر خسرو بمیدان سپه و از آنجا به خیابان لاله زار و خیابان شاه «اسلامبول» رفته و از دروازه یوسف آباد خارج میشود.

روز دوم ـ کاروان شادی از بالای خیابان پهلوی وارد شهر شده پس از عبور از خیابانهای شاه، نادری، شاه آباد وارد میدان بهارستان میشود. از آنجا قسمتی از خیابان سیروس را طی کرده و از سرچشمه وارد خیابان برق میشود. سپس بمیدان سپه رفته از مقابل شهرداری عبور و پس از طی خیابان فردوسی، نادری از دروازه یوسف آباد خارج میگردد.

کاروان در هر دو روز دو ساعت و نیم بعد از ظهر وارد شهر شده و تا ساعت ۷ و نیم بعد از ظهر در خیابانها گردش خواهد کرد.

گردونه های کاروان

کاروان شادی مرکب از ۳۲ گردونه «عرابه» میباشد که هر یک بطرز زیبائی تزئین گردیده و بعلاوه بیست قسمت دیگر بشرح زیر ضمیمه آن است:

۱ـ شیپور زن سوار ۶ نفر
۲ـ راهبر
۳ـ همراهان ۶ نفر
۴ـ گردونه نشان خوشبختی
۵ـ پیاده نیزه دار ۶ نفر
۶ـ گردونه نوروز
۷ـ سوار ایران باستان ۶ نفر
۸ـ گردونه یکی از بزرگان ایران باستان
۹ـ پیاده ایران باستان ۶ نفر
۱۰ـ گردونه حلقه انگشتر
۱۱ـ پیاده مصر باستان ۶ نفر
۱۲ـ گردونه یکی از فراعنه
۱۳ـ پیاده مصر باستان ۶ نفر
۱۴ـ دوگردونه مصر باستان
۱۵ـ پیاده مصر باستان ۶ نفر
۱۶ـ گردونه قوی سعادت
۱۷ـ پیاده ایران باستان ۶ نفر
۱۸ـ گردونه فردوسی
۱۹ـ گردونه فرهنگ
۲۰ـ گردونه فواره گل
۲۱ـ سوار باستان ۶ نفر
۲۲ـ گردونه ناوچه الهه
۲۳ـ پیاده نیزه دار ۶ نفر
۲۴ـ گردونه ناو
۲۵ـ پیاده نیزه دار ۶ نفر
۲۶ـ گردونه رب النوع دریا
۲۷ـ گردونه رقص
۲۸ـ گردونه بهار گلها
۲۹ـ گردونه قوس و فرح
۳۰ـ پیاده شش نفر
۳۱ـ گردونه ساختمان های جدید
۳۲ـ گردونه راه آهن
۳۳ـ گردونه ناو
۳۴ـ پیاده ۶ نفر
۳۵ـ گردونه هواپیما
۳۶ـ گردونه تابستان
۳۷ـ گردونه دخانیات
۳۸ـ گردونه بافندگی
۳۹ـ پیاده ۶ نفر
۴۰ـ گردونه طاووس
۴۱ـ گردونه پروانه
۴۲ـ گردونه پائیز
۴۳ـ گردونه تاکستان
۴۴ـ گردونه زمستان
۴۵ـ گردونه چرخ فلک
۴۶ـ پیاده ۶ نفر
۴۷ـ گردونه دیده بان
۴۸ـ گردونه پریان
۴۹ـ پیاده ۶ نفر
۵۰ـ گردونه درود
۵۱ـ پیاده ۶ نفر
۵۲ـ سوار ۶ نفر

انتقال

اقای سبحانی رئیس اداره کساورزی استان چهارم که بمرکز احضار شده بودند داره را به آقای عضدی رئیس دامپزسکی تحویل داده، و به تهران حرکت نمودند. محل اداره کساورزی نیز از سهر به باغ کساورزی واقع در سه کیلومتری شهر انتقال یافت

تابلوهای نقاشی

تابلوهای نفیس نقاسی اصل کار استادان بزرگ به ابعاد مختلف بفروس میرسد. رجوع سوء به دکترم. وارطانیان خیابان ساد «اول نادری سابق» برابر سفارت انگلیس تلفن ۷۹۳۹

دکتر هماشتری

«خانم اغا امامزاده سابق» اولین و یگانه بانوی ایرانی دکتر درطب دیپلمه عالی دانشگاه پاریس ویژه در امراض داخلی، جلدی، زنانه، مقاربتی، کحالی، امراض مزمن. نشانی خیابان ساهپور، خیابان ارامنه، جنب مسجد حاج حسن معمار. از آقایان و بانوان در تمام اوقات پذیرائی میشود.

«نقل از اطلاعات ۳۰ فروردین ۱۳۱۸»

رابطه کاهش تولیدات با هزینه زندگی

مسئله گرانی روز افزون مایحتاج عمومی مردم بخصوص در شهرهای بزرگ دارای اهیمت خاصی است.

فرماندار سابق تبریز ضمن اینکه تبریز را گران ترین شهر ایران دانسته بود، اصناف و اطاق اصناف را در اینمورد مقصر شمرده بود در مقابل شهردار تبریز اظهار داشته بود وقتی میخواهیم شهری را گران ترین اعلام کنیم، باید آمار و ارقام و اطلاع دقیقی از قیمت ها، علل افزایش آنها و همچنین معیاری اقتصادی در دست داشته باشم.

رئیس اطاق اصناف نیز اظهارات فرماندار را اغراق آمیز دانسته و اظهار داشته بود که بازرسان اطاق اصناف به وظایف خود عمل می کنند و اگر چنین نبود، اینهمه پرونده تخلف در دادگاه نظام صنفی از کجا آمده است؟

در همین مورد یکی از اصناف تبریز گفته بود: مادام که در آمد و گردش پول و حجم آن بشکل موجود در مملکت ادامه داشته باشد و تولید کنندگان هر روز از روستاها به شهرها سرازیر گردند و ضابطه ای در اینمورد نباشد و رفع علت هم نگردد اگر کلیه اصناف نیز تحت تعقیب قانونی قرار گیرند نتیجه ای بدست نخواهد آمد.

یکی از بازرگانان نیز می گوید: عامل اصلی گرانفروشی در سطح کشور دولت است که روز بروز عوارض و مالیات را اضافه می کند. اگر سیاست کاهش قیمت ها بدرستی دنبال میشود پس اینهمه مالیات و عوارض برای چیست؟ مگر نمیدانند همه اینها در بالا رفتن قیمت ها اثر مستقیم دارد؟

گران شدن هزینه زندگی، تنها مربوط به کشور ما نیست و بصورت یک مسئله جهانی در آمده است علل اساسی آنرا باید در ازدیاد روز افزون جمعیت دنیا، اوضاع نابسامان جهان و اینکه جنگها و هزینه های نظامی و تسلیحاتی فرصت کمتری برای توجه به آبادانی ها و ازدیاد تولیدات باقی میگذارد، جست و جو کرد.

«گرانی» در جهان میزان قیمت اجناس وارداتی را بالا میبرد و بر هزینه زندگی می افزاید ولی تنها «گرانی کالاهای وارداتی» باعث ترقی قیمت ها نیست بلکه کمبود کالاهای داخلی بخصوص محصولات کشاورزی در اینمورد تاثیر فراوان دارد

چند سال قبل در یکی از مجلات خارجی مقاله ای درباره اینده جهان و اینکه ازدیاد روز افزون جمعیت در آینده ای نه چندان دور دنیا را با مشکلات فروان از جمله کمبود مواد غذائی مواجه خواهد ساخت نوشته شده بود نویسنده مقاله راه حل هائی در مورد رفع انی مشکل پیش بینی کرده بود. از جمله آنها استفاده کشاورزی از منطقه وسیع سیبریه و آباد کردن صحرای افریقا بود و ایران را نیز با داشتن اراضی وسیع و جمعیت کم از جمله مناطقی شمرده بود که میتوان محصولات کشاورزی بسیار زیادی در آن بدست آورد.

البته این پیش بینی مربوط به آینده و مستلزم آن است که وسائل علمی جدیدی بتوانند کمبود آب و سایر موانع را بر طرف سازند ولی در حال حاضر نیز کشور ما میتواند با جلوگیری از هدر رفتن بعدادی از آبها و استفاده از امکانات سطح کشت را بمیزان زیادی افزایش دهد.

اگر در بالا بردن میزان تولیدات اقدامات اساسی بعمل نیاید فعالیت سازمانهای مربوط به کنترل قیمت ها و حمایت از مصرف کننده که در جای خود میتوانند موثر و مفید باشد تاثیر زیادی در جلوگیری از گران تر شدن مواد خوراکی و بالا رفتن هزینه زندگی نخواهد شد.

بنابر این در اینکه ازدیاد تولید بهترین وسیله برای مبارزه با گرانی است جای شک و تردید نیست و این سوال را مطرح می سازد که چگونه میتوان به کشاورزی رونق بخشید و مشکلات موجود را برطرف ساخت؟

اقای وزیر کشاورزی در کمیسیون بودجه در پاسخ انتقادهایی که از وضع کشاورزی بعمل آمد، اظهار داشت: ما نمی توانیم تنگناهای موجود در امر کشاورزی را مرتفع کنیم مگر اینکه مردم با ما کمک و همراهی کنند.... باید کشاورزی و تولیدات را بدست مردم بسپاریم و وظیفه وزارت کشاورزی ارشاد باشد.

البته تشویق سرمایه گذاری در کشاورزی و باغداری و دادن وام هائی که واقعا در امر کشاورزی بمصرف برسد عامل موثری در آبادانی محسوب میگردد، ولی باز هم تنها از این طریق نمیتوان بطور کامل از نیروی مردم در سازندگی و پیشرفت استفاده نمود. اساسی ترین پیشرفت ها در هر کار بوسیله کسانی میتواند انجام گیرد که در آن رشته ذینفع بوده علاقه و اطلاعاتی داشته باشند و با زندگی آنها ارتباط داشته باشد. در قسمت کشاورزی نیز اصیل ترین نیروها خود کشاورزان و ساکنین دهات و شهرهای کوچک هستند که میتوانند با نیروی دستجمعی خود به کشاورزی رونق بخشند، زندگی خود را بهتر کنند و احتیاجات غذائی مملکت فراهم آورند.

در کشوری که با استفاده از تمام تجربیات تاریخی حزبی واحد برای اصلاحات و آبادانی ها دارد و همکاری بین مردم را برای سازندگی پیشرفت امکان پذیر ساخته است استفاده از نیروی مردم برای پیشرفت در زمینه های مختلف منجمله کشاورزی کار مشکلی محسوب نمیگردد.

حزب برای حفظ وضع موجود یا فقط انتقاد و شکایت از نارسائی ها و کمبودها تشکیل نشده است این حزب میتواند و باید مردم را بوسیله انجمن ها، شوراها و اتحادیه ها در زمینه های مختلف متشکل کند و بعنوان یک تشکیلات سیاسی، فعالیت های آنانرا هم آهنگ و رهبری نماید و عملا در راه اصلاحات اساسی گام بردارد.

اگر در تمام دهات شوراهائی از اهالی محل تشکیل شود و برای رفع کمبودها و نقایص و مشکلاتی که در راه آبادی هر چه بیشتر آنجا وجود دارد بحث و گفتگو و چاره جوئی بعمل آید مسئولین دولتی بانواع وسائل مردم را در جهت سازندگی کمک و ارشاد نمایند و مقامات حزبی این تشکیلات را تنظیم و رهبری کنند راه های پیشرفت و آبادانی هموار خواهد شد و موج های عظیمی از فعالیت های سازنده مردم بوجود خواهد آمد.

اتحادیه های متشکل از تولید کنندگان محصولات مختلف نیز میتوانند تدابیری برای رساندن محصولات خود به مصرف کنندگان (بدون دخالت واسطه ها که عامل مهمی در گرانی محسوب میشوند) اتخاذ نمایند، مطالعاتی در جهت بهبود بخشیدن به کیفیت محصولات خود و استاندارد کردن آنها بعمل آورند، کادرهای متخصص در رشته مربوط به خود تربیت کنند و امکاناتی برای تنظیم قیمت ها فراهم کنند. سپردن کار مردم به مردم نیروی خلاقه آنها را بکار میگیرد و اجتماع را در جهت توسعه دموکراسی به پیش میراند.

آبادی دهات و شهرهای کوچک نه تنها میتواند از هجوم روستائیان به شهرهای بزرگ جلوگیری کند بلکه این امکان را نیز بوجود میاورد که عده ای از آنان بروستاهای خود مراجعت کنند و از این طریق است که حل مشکل مسکن و ترافیک در شهرهای بزرگ کاملا میسر خواهد بود.

محمد تقی صالحی

بشقابهای پرنده‌را جدی بگیرید

در روزنامه اطلاعات مورخ ۱۰ فروردینماه جاری شرحی در مورد رویت بشقاب‌های پرنده خواندم، این مسئله مرا به یاد موضوع مهمی در همین زمینه انداخت و لازم دیدم مشاهدات خود را که مربوط به ۲۷ یا ۲۶ سال قبل می‌باشد، به اطلاع برسانم:

در آن زمان من در کسوت نظامی با درجه سروانی در مرز ایران و شوروی مسوول مراقبت از مرز بودم، در ساعت ۹ تا ۱۰ یکی از شب‌ها سرباز «دیده بان» گروهان پاسدار مرا به برج احضار کرد و در آنجا اجسام نورانی سبز رنگی را مشاهده کردم که چندین بار در صورت بندی‌های مثلث شکل از بالای سرمان گذشتند. تصمیم گرفتم در مسیر حرکت آنها تیراندازی کنم به این امید که شاید بتوانم مسیر آنها را تغییر بدهم یک قبضه مسلسل سنگین با پانصد تیر فشنگ آماده شد، ولی با چکاندن ماشه «آلات متحرک» اسلحه عمل نکرد و تیری شلیک نشد. چندین مسلسل دیگر حاضر شد، ولـی هیچیک از این مسلسل‌ها نتوانستند کار خود را انجام دهند و همه از کار افتادند.

مراتب به مرکز فرماندهی گردان گزارش شد. فرمانده آن روز من که در درجه سرهنگی بازنشسته شد، بعدها بمن گفت: که در پاسگاههای تازه آباد، تنگلی، سنگرتپه، نفت میجه هم چنین اشیائی پرنده‌ای با همان سرعت، ارتفاع و صورت بندی دیده شده‌اند.

با توجه به آنچه به طور خلاصه بیان شد، موضوع اشیاء پرنده که از سیارات دیگر یا به ظن بسیار ضعیف از کشورهای دیگر برای مقاصد نظامی یا سیاسی پروازهای مرموزی می کنند و قدرت تکنولوژی فعلی قادر به کنترل آنها نیست واقعیت دارد و جا دارد دیده‌ها و شنیده‌های مامورین مراقبت برج کنترل فرودگاه مهرآباد تخطئه نشود و با تبادل اطلاعات کشورها، موضوع پیگیری شود و مطمئن باشند که بشقاب پرنده و یا اجسام نورانی پرنده که با سرعت‌های بسیار زیاد در ارتفاعات بالا دائما در فضای کره زمین کارهائی انجام می‌دهند دروغ نیست.

حسینقلی حشمتی

حرفهایی از آنسوی سیم

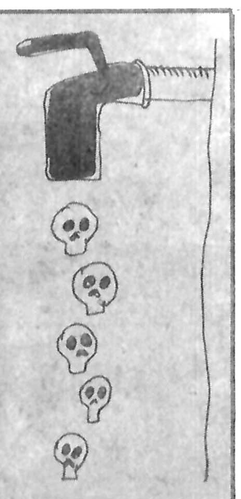

سازمان آب منطقه‌ای تهران بارها از طریق وسایل ارتباط جمعی مردم را به صرفه جوئی در مصرف آب فرا خوانده و حتی چکه کردن شیرهای آب را در ۲۴ ساعت محاسبه کرده است. در اینکه علی‌الاصول در هر امری ریخت و پاش و تبذیر مذموم است حرفی نیست. ولی وقتی انسان می بیند سازمان آب واعظ غیر متعظ شده نسبت به اصالت توصیه هایش دچار تردید میشود.

بیش از یک هفته است یکی از لوله های آب خیابان ۱۲۶ تهران پارس ترکیده و نیز یکی از لوله های خیابان ۱۰۷ همین منطقه (دقیقا مقابل خانه ما) نشت کرده که در هر دو جا فشار آب اسفالت را خراب کرده و بیرون می زند. در این یک هفته چندین بار به سازمان مربوطه تلفن کرده‌ام و گفته‌اند برای ترمیم خواهیم آمد. ولی تا امروز خبری نشده است. آیا این بی توجهی سازمان آب و هرز رفتن اینهمه آب مغایر با اصل صرفه جوئی نیست؟

اسدالله کاظمی

سازمان آب
واعظ غیرمتعظ!

دکتر داریوش رضاخانی:

۳ سال قبل وزارت نیرو با داروخانه تخت جمشید بوشهر قرار دادی منعقد ساخت تا به کارمندانش دارو داده شود، در پی این قرار داد نسخه های کارمندان وزارت نیرو به وزارتخانه مذکور ارسال می شد تا پول، آن به داروخانه داده شود ولـی متاسفانه از سه سال قبل تا کنون مراجعات مکرر و ارسال تلگرام به سه وزیر وقت ثمری نداشته است. در برابر مراجعات مکرر گفته می شود نسخه های ارسالی گم شده است در این میان من که سه سال است پول خود را نگرفته‌ام به چه مقامی باید مراجعه کنم و چرا یک وزارتخانه در مقابـل خدمتـی که به کارمندانش صورت گرفته به حق یک داروخانه تجاوز می کند.؟

عباس ملاح:

سه سال پیش برای عملیات کابل کشی برق کوچه ستون سنگی (پشت آموزشگاه حرفه‌ای رضا پهلوی خیابان ری) حفاری شد ولی هنوز که هنوز است برای مرمت حفاریها اقدام نشده است.

کتایون پرنیان:

تغییر ساعت مشکل بزرگی برای خانواده ها شده است، این مسئله لطمه بزرگی به امور تحصیلی دانش آموزان مدارس وارد کرده، مشکلات بزرگی برای آندسته از مادرانی که کارمند هم هستند ببارآورده است. از وزارت آموزش و پرورش درخواست می کنیم دستـکم ساعـت شروع مدارس را ساعتی دیرتر تعیین کنند تا نیمی از مشکلات ما مرتفع شود.

نظریات کارمندان دولت در مورد قانون استخدام

به کارمندان هنگام بازنشستگی پاداش خدمتی باید داده شود.

نظریات خود را برای اصلاح لایحه نهائی قانون استخدام کشوری بوسیله ارسال نامه به روزنامه اطلاعات و یا تماس تلفن ۳۲۸۶۲۲ از ساعت یک و ۳۰ دقیقه تا ۳ بعد از ظهر هر روز بجز روز های پنج شنبه و جمعه مطرح کنید.

آقـای مرتضـی نقـوی با ارسـال نامـه‌ای به روزنامـه اطلاعات در مورد تجدید نظر در لایحه نهائی قانون استخدام کشوری قید کرده است: در بیشتر کشور های جهان رسم بر این است به هنگامی که کارمند بازنشسته می شود، بازاء هر سال خدمت مبلغی به او پاداش می دهند تا جبران کم شدن حقوقش بشود، ولی در ایران نه فقط در پایان مدت خدمت به کارمند پاداشی داده نمیشود، بلکه در اکثر موارد نیز بابت باقی ماندن برخی از کسور، همچنان از حقوق بازنشستگی او مبلغی کسر می شود.

همچنین در حالیکه از حقوق و مزایای کارمندان ۸/۵ در صد کسور بازنشستـگی برداشت می شود در زمـان بازنشستگی فقط اصل حقـوق برای بر قراری حقـوق بازنشستگی مورد محاسبه قرار میگیرد.

به دلایل فوق پیشنهاد می شود که در تدوین لایحه جدید قانون استخدام کشوری ترتیبی اتخاذ گردد که رفاه بازنشستگان بیش از پیش تامین شود و در پایان خدمـت و هنـگام بازنشستگی بهر کارمندی مبلغی بعنوان پاداش سالهای خدمت پرداخت شود و همچنین هنگام بر قراری حقوق بازنشستگی یا حقوق و مزایا مورد محاسبه قرار گیرد و یا در طول خدمت کارمندان دیگر از مزایای آنان کسوری برداشت نشود و یا انیکه هنگام بازنشستگی کسور برداشت شده از مزایای کارمند بطور یکجا باو پرداخت شود.

طرح مرا بنام خود ارائه کرده اند!

سردبیر روزنامه اطلاعـات

طرح جامع ترافیک وفاضلاب تهران اینجانب راکه شما بطور خلاصه در تاریخ ۲۶ اسفند ۱۳۵۲ درج نموده‌اید مطالعـه نمـائید آنوقت تصدیق خواهید نمود آنچه در شماره ۱۵۵۳۸ آنروزنامه تحت عنوان طرح نهائی سرویس رفت وامد کارمندان ودانش آمـوزان نوشته‌اید واضافه نموده‌اید که این طرح برای اولین بار وسیله راهنمائی ورانندگی تهیه شده است. طرح اینجانب است واین گزارش شما خلاف میباشد.

طرح در تاریخ ۱۳۵۱/۱/۲۰ باداره ثبت وسپس طبق قانون مطبوعات به کتابخانه ملی داده شده وقبـل از تاریخ ۱۳۵۲/۱۲/۲۶ شماره ۱۴۳۵۷۰ روزنامه اطلاعات بطور کامل در نشریات ایران، خواندنیها، تهران درج گردیده است.

باتقدیم احترام: طراح طرح جواد ضیاء قزوینی

دیپلمه مکانیک در دانشکده موسیقی!

در بخش گزینش دانشجو دفترچه آزمون همگانی سال جاری، مطلبی ذکر شده مبنی براینکه در رشته موسیقی وآواز، دیپلم مکانیک وبـطور کلـی هنرستانی پذیرفته می شود. البته نمی خواهم هنر موسیقی را دست کم بگیرم ولی آیا در مملکت نیمه صنعتـی ما باوجـود مهندسـان وکارشناسان «پولخوار» خارجی، دیگر نیازی به تربیت وتعلیم دیپلمه‌های مکانیک وهنرستانی برای دوره‌های عالـی وعملـی نیست؟ در غالب کارخـانه‌های صنعتی نظیر هواپیمایی، اتومبیل سازی ودیگر صنایع خرد وکلان کشور از وجود این مهندسین خارجی استفاده می شود. البته شک نیست که ضرورت وجود آنها انکار ناپذیر است لیکن اکنون در اکثر این کارخانه‌ها عده‌ای دیپلمه غیر صنعتی نظیر ادبی، طبیعی وریاضی در کنار دست این مهندسین به کار گمارده شده‌اند در صورتیکه تعـداد زیادی از دیپلمـه‌های صنعـت ومکانیک همانطور که اشاره شد از روی ناچاری به رشته‌های موسیقـی، هنـرهای تزئینـی، هنرپیشگی وغیره روی می آورند این امـر اولا راه را برای دیپلمه‌های رشته موسیقی وآواز که مقدمات آن را در دبیرستانها دیده‌اند ناهموار ساخته وعلتش هم هجوم بی رویه دیپلمه‌های دیگر به این رشته دانشگاهی می باشد غالب این افراد علاقه‌ای نیز به موسیقی وآواز ندارند وثانیا به موجب عدم امادگی قبلی وعلاقه از کیفیت کار خواهند کاست. لازم بیاد آوریست که مسئولین دانشگاهی کشـور پیوستـه از طریق وسایل ارتباط جمعی اعلام داشته‌اند که از تخصص هر دیپلمه‌ای استفاده صحیح می شود وهر فرد باید در رشته اختصاصی خود ادامه تحصیل دهد، در حالی که عملا این موضوع صحت ندارد واز دیپلمـه‌های مختلف تقریبا بطور یکسان در دانشگاهها پذیرفته می شوند. چنانچه وضع به همین منوال پیش برود بهتر است بعـد از این در دوران تحصیل دبیرستانی دانش آموزان مسئله گروه بندی نظیر ادبی ـ طبیعی ـ مکانیک ـ هنرستان ویا با نظام جدید شاخه‌های نظری ـ تجربی وغیره حذف شود وهمه در یک گروه تحصیلی به تحصیل مشغول شوند. ودر هنگام گزینش دانشجو این مسائل پی گیری وبمورد اجراء گذارده شود. برای مثال در کلاس ششم ریاضی، دانش آموزان درسی بنام حساب استدلالی دارند که بعضی اوقات ممکن است دانش آموزی برسر همین یک درس مهم مردود شود در صورتیکه دانش آموز رشته طبیعی با این دروس سروکاری نداشته ودر عوض درسهایی مانند طبیعـی وجـانوری دارد ویا همینطور در رشته‌های تحصیلی هنرستانی که آنها دروس عملی دارند ولی در شعبه دبیرستانی ممکن است دانش آموز طی سال. گذارش به آزمایشگاه ودروس عملی نیافتد. آیا باذکر این حقایق میتوان محتویات دفتر آزمون همگانی را که در غالب رشته‌های دانشگاهی فرقی بین دیپلمها قائل نشده وتنها به مدرک دیپلم اهمیت داده، قبول داشت ومنطقی دانست؟

جواد جلالیان

برای خرید یخچال چند روز دست نگهدارید....

نقش «سیا» در حوادث خونین لبنان

دلالان اسلحه «سیا» ازاروپای شرقی برای فالانژها اسلحه می‌خریدند تافلسطینی هارا نسبت به کشورهای اروپای شرقی بدبین کنند

هفت هزار کیلومتر درجستجوی واقعیت (۶)

سومین بخش از وصیت نامه سیاسی کمال جنبلاط

نوشته: دکتر علیرضا نوری زاده

✱ همه چیز برای ایجاد یک لبنان مارونی یک چهره که دستهائی پرمهربسوی اسرائیل داشته باشد، آماده میشد. و بسیاری از نظامهای عرب کم و بیش ازاین توطئه آگاه بودند و یکی دو نظام عربی خود نقش بنیادی در طرح توطئه و اجرایش برعهده داشتند. ما اینها را میدانستیم و بارها، روزهای خونین سرزمینمان را پیش بینی کردیم.

استاد «رادمون رباط» دوست مسیحی خویم که از طرفداران برپاکردن یک لبنان دموکرات است در پی سفری که به سویس داشت بما اطلاع داد که درآنجا از چند دوست عالیمقام امریکائی شنیده که بزودی در لبنان، جنونی شعله خواهد کشید که در درجه اول موسسات اقتصادی بانکها و هرآنچه که درطول چند دهه لبنان را بصورت مرکز مالی خاورمیانه و نزدیک و حتی جنوب اروپا، درآورد، نابود و ویران خواهد کرد. و پس از چند ماه صحبت گفته دوست ما، برای همه روشن شد. ویرانی و نابودکردن چهره اقتصادی لبنان نخستین هدف از اجرای توطئه بود. و بیش از هرکس به خود مارونیها ضرر زد، اما درمیان رهبران مارونی آن صدائی که مثل ما مردم را از نزدیک شدن حوادث برحذر دارد، بگوش نمی رسید.

در آغاز حوادث لبنان، سفیر یکی از دولتهای بزرگ که دوستی نزدیکی با ما دارد، مکرر می گفت که نبرد لبنان دوسال ادامه خواهد داشت. چراکه امریکائیها دویست و پنجاه میلیون دلار از طریق «سیا» خرج کرده‌اند و بیخود و بی ثمر اجازه نمیدهند شما آتش بس را ادامه دهید و دشمنی ها به دوستی منجر شود آن روز دوست سفیر ما از انبار اسلحه سیا که سرشار از اسلحه ساخت لهستان، بلغارستان، چکسلواکی و حتی روسیه است سخن گفت. و اشاره کرد که جنگ تا به عقل آمدن فلسطینی ها، و از بین رفتن نیروهای ترقیخواه لبنان، و نشستن اعراب درپای میز کنفرانس ژنو ادامه خواهد داشت.

✱ بعدها این اطلاعات را با سفیر امریکا و سپس «دین براون» فرستاده پرزیدنت فورد، درمیان گذاشتیم، و البته آنها انکار کردند و گفتند که امریکا دراین حوادث دستی ندارد. و هیچ نوع اسلحه شرقی دراختیار امریکا نیست. سفیران گناهی نداشتند، چه اغلب آنها از کارهای سیا بی اطلاعند. و اصرار ما با ارائه دلایل مختلف در دخالت سیا هم نمی توانست «باور» ذهنی آنها را که درطول سالها شستشوی مغزی، در پندارشان قطره قطره چکیده با واقعیت دیگری، ناگهان دگرگون کند. دلم می خواست آنروز که سناتورجیمز ابورزق، سیاستمدار لبنانی‌الاصل امریکائی، که انسان صادق و شجاعی است، در سنای امریکا. از دخالت امریکا در لبنان، و ارسال اسلحه شرقی از طرف امریکا و بوسیله اسرائیل برای فالانژها، و شمعونیون، می گفت، سفرای امریکا را می دیدم. گمان می کنم آنروز میشد، تلخی شکست باور را در چشمهایشان دید. ما خود این تلخی را بارها چشیده‌ایم، درست هرزمان که دوستی، دشمن بود و دشمنی در لباس دوستی ظاهر میشد. بله ما خود این تلخی شکست باور را چشیده‌ایم. توطئه کامل میشد، زمینه سازیها شده بود، ارتش فالانژها، و احرار در اردن، و اسرائیل و اردوگاههاشان در لنان تعلیمات کافی دیده بودند و اسلحه همچنان به لبنان می آمد. از اسرائیل از اردن، از شرق، از سوریه. تعجب می کنید از سوریه؟ بله از آغاز زمامداری فرنجیه بسبب ارتباطهای پنهانی که از گذشته بین او و بعضی از سران حزب حاکم سوریه بود، دوکشور دوران ماه عسل را در سطح سرکردگان میگذراندند. (اینجا اشاره به قصه‌ای ضروری است، حکایتی که دوست ارزشمند ما حمید فرنجیه که ایکاش بجای سلیمان رئیس میشد، برایمان نقل کرده: سالها پیش دریک درگیری خانوادگی و قبیله‌ای سلیمان وارد کلیسای شمال «زغرتا» شده بود و با دوسه تن از دوستانش چهل مارونی را هنگام نماز کشته بود. حمید فرنجیه برادرش را طرد می کرد و حتی حاضر میشد او را به دولت مرکزی تحویل دهد. سلیمان فرار می کرد و به سوریه می رفت. و آنجا دوستانی می یافت که بعدها هم در نماینده پارلمان شدن و هم به ریاست جمهوری رسیدن یازیش دادند. (این قصه در لبنان آنقدر مشهور است که یکی از قصه نویسان قصد داشت در گیرودار جنگهای خانگی آنرا بصورت پاورقی منتشر کند) سوریها به فرنجیه اسلحه میدادند و این ساز و برگ مستقیما به زغرتا می رفت و تحویل طونی نورچشم سلیمان میشد. درمورد یکی دوکشور دیگر عرب هم اطلاعات کاملی داشتیم، و البته موقعیت آنها آنقدر روشن بود که نیاز به جمع‌آوری مدارک نداشت. (چه هرزمان و هرکجا، تیری بسوی یک فلسطینی شلیک میشد، به آسانی انگشت آن دولتها برماشه یا نقش آنها برتفنگ دیده میشد).

همانگونه که گفتم همه چیز آماده میشد تا لبنان خاکستر شود. آلمان غربی و بلژیک، هیئتهای نظامی راست های مارونی را بروی چشم جا میدادند و آخرین راه و روش مبارزه کلاسیک، چه در شهروچه در کوهستان را به آنها می آموختند. ساده تر بگویم همه‌ی نیروهای خیروشر دست بدست هم داده بودند تا سازمان آزادیبخش فلسطین را بی اعتبار کنند، و عروسکانی را بجای نمایندگان واقعی مردم فلسطین به ژنو بفرستند. طبیعی است که ما بعنوان نیروهای ملی، با هدفهای قومی نمی توانستیم در برابر توطئه نابودی نهضت مقاومت فلسطین ساکت بنشینیم. نمی توانستیم راه حلهائی را که مثل یک لباس بی قواره میخواستند برتن فلسطین کنند بپذیریم. پس توطئه سر نهضت فلسطین و پیکر ما را هدف گرفت. و حالا که به خود و نهضت فلسطین می نگرم می بینم با همه‌ی تلخیها و بازیهای زشت و آلوده، ما همچنان سرپائیم و نهضت فلسطین سرفرازتر و قویتر است. و اگر دخالت سوریه نبود امروز پیکر ما و سر فلسطین یکی بود، امریکا با هوشیاری دست سوریه را در لبنان بازگذاشت.

بدودلیل، نخست آنکه سوریه از نظامی همیشه مترقی (حداقل در ظاهر و در سطح کنفرانس ها، مجامع بین المللی و وسایل ارتباط جمعی) برخوردار بوده است، بنابراین حضور سوریه در لبنان در نخستین قدم، حرکتی برای یاری رساندن به نیروهای فلسطینی و ترقیخواهان تلقی میشود، و با استفاده ازین طرز تلقی، وقتی نیروهای سوری در مواضع نیروهای مترقی مستقر شدند، میتوان توطئه را اجرا کرد. (ما از آغاز اینرا میدانستیم و همه فریاد ما را در اولین روز ورود نیروهای سوریه بیاد دارند. سوریها آنقدر نقش خود را خوب بازی میکردند که یکی دوبار حتی شمعون را به شک انداختند، همینطور یکی دو گروه از یاران ما را. آن اظهار نظرها له وعلیه ورود سوریه در طول نبردها معلول همین برداشتهای غلط دو طرف بود). دومین دلیل برای کشیدن سوریه به لبنان از طرف امریکا، و سیاست پردازانش، دادن امتیازی به سوریه در برابر ادامه‌ی اشغال جولان توسط اسرائیل بود، سوریها با حضور در لبنان موقعیت بهتری می یافتند و با بهره‌مندشدن از غنائم جنگی نیز، قسمتی از خساراتشان در جولان، جبران میشد (دریک مورد ما مدارک کافی داریم که با کمک سازمان صاعقه که اسما فلسطینی است کلیه مایملک دوبانک مهم و معتبرما به سوریه منتقل شد و البته در روزنامه ها، گروهی خرابکار راست و چپ مسوول این غارت و سرقت قلمداد شدند). با همه‌ی این اشارات من فکر می کنم سوریه هم گول طراحان توطئه لبنان را خورد. دراینکه سوریه همیشه رویای وحدت با لبنان و ایجاد سوریه‌ی کبری را داشته شکی نیست، و دراین نکته هم که باعتقاد زمامداران سوریه سلیمان فرنجیه بهترین و نزدیکترین رفیقشان برای رسیدن به این وحدت خیالی است تردید نمی توان کرد. ولی پیش از آغاز توطئه لبنان، با همه‌ی روابط صمیمانه هرگز مسئله وحدت از گفتگوهای درگوشی هنگام بازی نرد بین فرنجیه و آل اسدفراتر نرفت. بنابراین میتوان با اندک گذشتی گفت وسوسه‌ی در برگرفتن لبنانی ثروتمند که همیشه آزادی و نیم دموکراسی زنگ خطری برای سوریه بوده، ازجمله مهمترین عوامل ورود سوریه به گرداب لبنان بود.

پیرجمیل، از پایگاه، تعلیماتی فالانژیست ها بازدید می کند.

دراینجا لازم میدانم با توجه به انچه گفته شد اشاره دیگری هم به موقعیت سیاسی خاورمیانه در آغاز درگیری لبنان بکنم. درآن روزها، سادات با پذیرش سیاست گام بگام و امضای دومین قرارداد جداسازی نیروها با اسرائیل، سخت موردحمله سوریه و بعضی دیگر از نظامهای تندرو عرب بود البته ما هم این نوع قراردادهای انفرادی را نمی پذیرفتیم ولی هرگز حاضر نمیشدیم آلت دست رژیمی قرار بگیریم و به نظام دیگری دشنام دهیم. نوع نگرش ما به سیاست، هرگز با وزش بادهای موسمی خواه ارتجاعی و خواه مترقی، دگرگون نمیشود. جدا ازین، ارتباط ما با مصر که از زمان اوج گیری ستاره بخت ناصر آغاز میشد هرگز بما اجازه نمی داد به وارث امانت ناصر که خود از عزیزترین دوستان ما بود بتازیم. آن روزها بما می گفتند روش شما مشکوک است شما عملا از سادات که با اسرائیل ساخته، حمایت می کنید. و ما بارها گفتیم: آنچیزی که سادات را بسوی صلح با اسرائیل می کشاند عمل خود ما است. مصر بیست سال جنگیده، خون هزاران جوانش بیادرفته و در برابر اعراب نفتی که با استفاده از جنگ ۶۷ و ۷۳ ثروتمند شده اند و حالا حاضر نیستند باری از دوش مصر و اقتصاد ناتوانش بردارند. آنها از دور فریاد می زنند و کرامت و بخشش خود را به مصر در روزنامه های اجیر و دستآموزشان برخ ملتی میکشند که شش هزارسال آقائی و بزرگی کرده. بارها گفتم هرچه شما به سادات ناسزا بگوئید، ملت مصر را از خانواده عربش دورتر می کنید. چراکه مردم مصر کرامتشان را در کرامت رهبرانشان میدانند. بدفعات ما طرح خود را برای رسیدن به یک صلح پایدار برای دوستانمان عنوان کردیم و گمان می برم پرزیدنت سادات هم هدفی جز رسیدن به چشم انداز و رویای ماندارد. باعتقاد ما، باید طرحی مبنی برپذیرش تقسیم فلسطین درسال ۱۹۴۷ بین اعراب و یهود ارائه داد. و برقبولش پافشاری کرد. گمان می برم اغلب فلسطینی ها حتی تندروهایشان این طرح را می پذیرند. فلسطین بشکل اولیه‌اش برمی گردد دو دولت یهود و فلسطینی ایجاد میشود. و یک میلیون و دویست هزار آواره از لبنان و بقیه نقاط به موطنشان باز می گردند. زمینهائی که درصورت پذیرش طرح تقسیم ۱۹۴۷ نصیب فلسطینیها میشود بمراتب غنی‌تر و قابل زیست‌تر از اراضی است که درصورت عقب نشینی اسرائیل به مرزهای سال ۱۹۶۷، نصیب فلسطینی ها میشود. بدفعات این طرح را برای رئیس جمهوری سوریه و معاونانش تشریح کردیم و از او خواستیم بجای عنوان کردن حرفهائی که برای مصرف داخلی مناسب است و فقط رگهای گردن راسیخ و مشتها را گره می کند بیاید و این طرح عاقلانه را مطرح کند. طرحی که حتما به نتیجه می رسد. متاسفانه اولیاء امور در سوریه، بازیهای لفظی را که در بازار عربی خریداران بیشتری داشت، عزیزتر میداشتند باعتقاد آنان حرفهای انقلابی زدن توقعی ایجاد نمی کند و برمحبوبیت می افزاید درحالیکه با منطق حرف زدن، توقع مردم را بدنبال دارد و گاه خطرناک است بخصوص درمیان مردمی عاطفی با واکنشهای فوری، مثل اعراب.

متاسفانه ما و رهبرانمان همیشه دچار این سرگیجه‌ی لغوی بوده‌ایم و چونان اجدادمان سخنوری را برعلم عمل برتری داده‌ایم. و همواره بجای اندیشیدن، با حرف زدن از روی هوی و هوس و زیرتاثیر عواطف بی پایه، زندگی کرده‌ایم. و بدون توجه به شخصیت و اعتبار ناصر، بسیاری از ما دائما خواسته‌ایم ناصرنمائی کنیم بی که به علل اوج گیری آن انسان راست کردار آزاده و شرایط تولد او بیندیشیم.

با همین احساسات و همین عدم تعقل، فلسطین را ازدست دادیم و باشد که لبنان و.. راهم ازدست بدهیم.

سال ۴۷ بجای پذیرش تقسیم فلسطین که جلوی آوارگی ملت فلسطین را می گرفت و در درازمدت باعث حل شدن جامعه یهود درجامعه عرب میشد، نعره زدیم، شمشیرهایمان را کشیدیم تا بجنگ یهود برویم. و البته تصورمان از یهود هم درطول پنجهزارسال تفاوتی نکرده بود. همچنان فکر می کردیم با قومی بزدل و وحشت زده روبرو هستیم که با لکنت زبان حرف می زنند و پنهانی خون بچه مسلمانها را میخورند. حال آنکه آن یهود مهاجر اروپائی صاحب تکنیک بود و صدها برابر ما با ابزار نوین جنگی آشنائی داشت و برای جنگیدن، بجای توسل به اشعار جاهلی، به توپخانه و تانک و مسلسل توسل می جست. بله با احساساتمان فلسطین را ازدست دادیم و بعد نوبت لبنان رسید.....

دین براون، فرستاده جرالد فورد به لبنان هم ظاهرا از توطئه «سیا» بی خبر بود

از: المنار

آیا سادات استعفا میکند

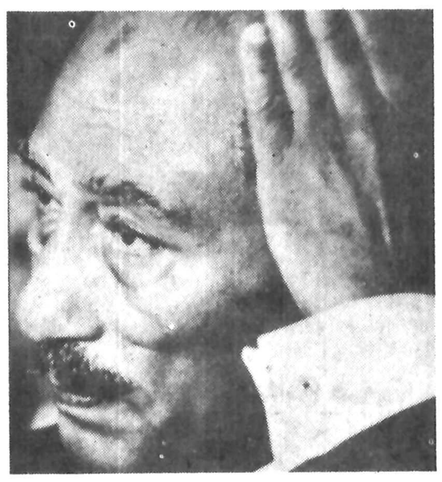

فهمی یا جمسی؟ کدام یک جانشین سادات خواهند بود؟

پاره‌ای از پایتخت های عربی، نتایج اجتماع شورای امنیت ملی مصر را بررسی کرده‌اند. علت این توجه، استمرار پرزیدنت سادات در تلاش برای رسیدن به حل مسالمت آمیز و درعین حال رسیدن گزارش هائی به این پایتخت ها درامکان حصول تغییرات عمده‌ای درکادر رهبری مصراست.

اطلاعاتی که به مقامات درجه اول فلسطینی رسیده حاکی ازین است که پایتخت مصر در فکر تغییراتی درمقامات رده بالای مصراست و هدف از آن بستن پرونده مذاکرات مستقیم با اسرائیل، متعاقب لجاج مناخیم بگین و به نتیجه نرسیدن این مذاکرات است تادرنتیجه بتوان روابط بین مصر و کشورهای عربی را به حالت اول بازگرداند و زمینه را برای انعقاد کنفرانس سران دول عرب هموار ساخت.

همین محافل می گویند که پس از اعلام عدم شرکت سران کشورهای امتناع درهر کنفرانسی که پرزیدنت سادات درآن شرکت کند و اظهار سادات درگسیل داشتن معاونش «حسنی مبارک» اکنون این نظر پیش آمده است که سادات مدتی درخارج از پایتخت معتکف شود و اختیارات خود را به نایبش تسلیم کند، بی اینکه استعفاء دهد و حسنی مبارک نسبت به اصلاح و ترمیم روابط باکشورهای عربی تلاش کند و درنتیجه صفحه مذاکرات بااسرائیل به طورنهائی بسته شود.

غیراز آن صحبت ازین است که سادات رسما کنار برود و یکی از شخصیت هائی که دربازی های سیاسی اخیر، به طور مستقیم و غیر مستقیم شرکت داشته است، جای او را بگیرد. والبته این تغییر و تحول بدان معنی نیست که مصر ازغرب روی برتابدو به شرق گرایش پیداکند. درعین حال مانع آن نمی شود که مصر وسایر کشورهای عربی از رفتن به ژنو خودداری ورزند.

نام هائی که برای احراز مقام سادات مطرح است، عبارت است از ارتشبد محمد عبدالغنی جمسی وزیر جنگ که قریبا از واشنگتن دیدن خواهد کرد... اسمعیل فهمی وزیرخارجه سابق و حتی گفته می شود ممکن است دست راستی های حزب جدید التاسیس «وفد» زمام امر را به دست گیرند.

این محافل اظهار عقیده می کنند که تغییرات درکادر رهبری مصر حتمی است ولی ممکن است تحویل و تحول تامدتی طول بکشد و بعید نیست که درهمین گیرودار درکادر رهبری اسرائیل نیز تغییراتی پدید آید.

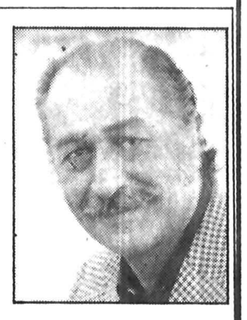

دست آوردسفر به آسیای جنوب شرقی

نوشته: دکتر حسین رامتین

فیلی پین وحقوق بشر کارتر

IN MARCOS' NEW SOCIETY, EQUALITY MEANS A FEW ARE MORE EQUAL THAN OTHERS

مخالفان مارکوس میگویند: در جامعه نو مارکوس، مساوات یعنی چند نفر بیشتراز دیگران، مساوی هستند!
بریده یک روزنامه فیلی پینی

در شهر مانیل یا بقول آقای مارکوس رئیس جمهوری فیلیپین (مترومانیلا) این روزها جنجال انتخابات مردم این شهر بزرگ را سخت مشغول داشته است. بقول یک سیاستمدار امریکائی که اخیرا از سفارت آمریکا در مانیل به واشنگتن منتقل شده، مانیل همیشه شهر (مخالفت) است، هرکس و هر حزبی روی کار آید مانیل با آن مخالف است. خواه طرفداران آقای فردیناند مارکوس رئیس جمهوری فعلی روی کار بیاید و یا طرفداران حزب (مبارز لیبرال) آقای (نینوی اکینو) سناتور قبلی و زندانی فعلی؟

بهرحال مانیل و مردم این شهر همیشه با برنده انتخابات مخالفند و باصطلاح فارسی (مردم مانیل طرفدار حاکم معزولند).

روز هفتم آوریل ۱۹۷۸ روز انتخابات است، یعنی پس از پنجسال اعلام حکومت نظامی در سراسر فیلیپین نخستین بار است که حکومت مقتدر و فرمانده مستقل آن آقای فردیناند مارکوس تصمیم گرفته است بنا به توصیه حکومت کارتر برعایت حقوق بشر بپردازد و مقررات حکومت نظامی را لغو نماید و با اعلام انتخابات آزاد بمردم آمریکا اعلام دارد که آقای کارتر رئیس جمهور در این سرزمین نیز حقوق بشر را بمرحله عمل در آورده است.

حقیقت اینست که مردم مانیل یعنی آن چند نفری که من با آنها تماس گرفتم چه راننده تاکسی، چه دخترهای فروشنده فروشگاه معروف (روستانز) و (شومارتز) بازارهای بزرگ شهر جدید و مدرن (ماکاتی) و چه در (پلازا) بازار بزرگ ارزان قیمت وسط شهر و چه در دهکده‌های خارج شهر مانیل و چه دانشجویان دانشگاه بزرگ و چه استادان دانشگاه‌های مختلف همه و همه یکنظر صریح ابراز میداشتند و آن اینکه: «تا وقتی مقررات حکومت نظامی بر سراسر فیلیپین حاکم است و مخالفان دربند و زندان هستند انتخاب مجدد آقای مارکوس حتمی است».

ولی در عین حال مثل اینکه استعمار چهارصد ساله اسپانیا و حکومت هشتاد ساله آمریکا بمردم فیلیپین تا اندازه‌ای آموخته است که چگونه آرام باشند و با هر حکومتی بسازند و با اینکه اکثریت آنها در فقر مطلق زندگی می کنند میدانند چگونه بریش دنیا بخندند.

بهرحال مردم آرام، مطیع، خندان و خونسرد فیلیپین اکنون در انتظار نتیجه پندها یا فشارهای حکومت پرزیدنت کارتر میباشند که به طریقی آقای مارکوس را وادار نماید در این سرزمین زیبا و سرسبز نشانه‌ای از آزادی را نمودار سازد.

مردم این سرزمین خوب میدانند که آقای آگینو سناتور سابق از همکاران قدیمی آمریکا بوده و حتی بقول خودش که صریحا در تلویزیون اقرار نمود بخاطر (کسب اطلاعاتی بنفع فیلیپین) با (سازمان سیا) مرکز جاسوسی آمریکا نیزهمکاری شرافتمندانه نموده است ولی چون این سناتور سابق علیه اقدامات تند و خشن رئیس جمهوری قیام نموده و بخاطر آن پنجسال است بزندان افتاده مردم از او طرفداری می کنند بویژه گروه زیادی از جوانان، استادان دانشگاه و نویسندگان و حتی جوانان راننده تاکسی که اکثرا او را تنها قهرمان ملی فیلیپین میدانند باین دلیل است که آگینو علیه بعضی تبعیض‌های حکومت مارکوس قیام نموده است. اخیرا یعنی در روزهای فعالیت انتخاباتی ریاست جمهوری به آقای آگینو اجازه داده شده که از درون زندان مصاحبه تلویزیونی براه اندازد و به مخالفین خود یعنی طرفداران آقای مارکوس جواب بدهد.

و حتی وکیل او فرزند ۷ ساله‌اش را در جلسات انتخاباتی می‌آورد و آن کودک با زبان کودکانه‌اش بمردم میگوید که (من پدرم را مدتها است ندیده‌ام زیرا دولت اجازه نمی‌دهد) و همین عمل مردم را بیشتر نسبت به آگینو علاقمند ساخته است و در حقیقت حربه مظلومه‌ای علیه مارکوس بکار برده است.

ولی هدف اصلی مبارز (آگینو) استفاده از بزرگترین نقطه ضعف پرزیدنت یعنی (خانم مارکوس یا بانوی اول فیلیپین) میباشد و گفتگو با هر فرد عادی نویسنده یا کارمند دولت و حتی راننده تاکسی و اتوبوس دریافتم همه یکدل و یکزبان می گفتند: «بانوی اول بقول خودشان یعنی خانم مارکوس با اینکه یک خانم فعال است ولی اطرافیان او، اقوام او، شوهر خواهران او، و خلاصه هر کس با او ارتباط نسبی یا سببی دارد از نام او و از نفوذ او حداکثر سوء استفاده را می کند.»

سناتور آگنیو، مخالف سرسخت مارکوس

پاترنو، مخالف رامیلو، وزیرخارجه فیلی پین و سیاست او

سوپر مارکت بزرگ روستانز، ساختمان‌های عظیم، کنترات‌های بزرگ ساختمانی و قراردادهای پرسود همه متعلق به دوستان و اقوام بانوی اول است و همین امر که بقول طرفداران سناتور آگینو مسلما بدون اطلاع پرزیدنت مارکوس نمی تواند باشد موجب شده است که تمام کارهای بزرگ و فعالیت‌های سازنده مارکوس در نظرمردم لکه‌دار جلوه گرشود؟ و بهانه‌ای بدست دشمنان بدهد. در غیر اینصورت مارکوس شخصا مورد احترام مردم است. حتی آقای آگینو در مصاحبه تلویزیونی خود را شخصی فعال و قابل احترام دانست. من از یک دیپلمات امریکائی که در یک مهمانی شام با وکیل آقای آگینو مذاکره کرده بودودوباره نظرات اورادر باره پرزیدنت مارکوس سئوال کرده بودشنیدم که گفته بود: «مارکوس شخصا مردی قوی و با هوش و لایق است ولی افسوس که تحت تاثیر زندگی داخلی خود و بخصوص اطرافیان همسرش آنچه را می رسد پنبه میشود».

حکومت نظامی

پنج سال است که در فیلیپین مقررات حکومت نظامی به مرحله اجراء در آمده است طرفداران آقای مارکوس معتقدند که خود مقررات حکومت نظامی را که توانسته است جلوی بسیاری از نابسامانی‌ها را گیرد و کارهای مهم در سراسر فیلیپین انجام دهد، حتی یکی از طرفداران حکومت هم گفت: چند سال پیش شما جرأت نداشتید ساعت ۱۰ شب تنها به خیابان بیائید و اگر نخواستید با اتومبیل خود از شهر خارج شوید مسلما شما را غارت می کردند. ولی خودشان حکومت می کنند اگر حکومت مارکوس از ابتدا به مردم فرصت میداد که از آزادی‌های تدریجی استفاده میکردند مطمئنا آنها با نظام و باصطلاح «دیسیپلینی» خاص دموکراسی باختر زودتر آشنا می‌شدند و امروز دیگر نیازی به حکومت نظامی نبود و این خودخواهی و قدرت طلبی آقای مارکوس و یاران و طرفداران آمریکائی او بود که مردم را از کاروان دموکراسی عقب نگاه داشت.

اظهارات آقای میلر

آقای رامیلر سیاستمدار ۷۹ ساله فیلیپینی که اینک وزارت خارجه فیلیپین را عهده دار است از طرفداران جدی آقای مارکوس است. او برخلاف لیبرال‌های افراطی معتقد است رسیدن به دموکراسی باختری در کشوری مانند فیلیپین شرایط و مقدماتی دارد که قبل از انجام آن رسیدن بدموکراسی مشکل است.

او دریک مصاحبه دو ساعته تلویزیونی خود را کاندیدای نمایندگی مجلس جدید فیلیپین کرد (باید یاد آور شوم که فیلیپین مدت ۱۰ سال است که مجلس نمایندگان ندارد و با نظام دیکتاتوری و مقررات حکومت نظامی اداره میشود)

آقای رامیلر در این مصاحبه تلویزیونی که من شخصا ناظر آن بودم صریحا حقایقی را ابراز داشت که از نظر یک سیاستمدار کار کشته قابل تحسین بود. او با صراحت گفت: «آمریکائی‌ها بخصوص همکاران آقای کارتر معتقدند که باید دموکراسی آمریکا و انگلیس را عینا در فیلیپین و کشورهائی نظیر آن به مرحله عمل درآورد ولی من بکلی مخالف آن هستم، زیرا اولا: مردم، آمادگی فرهنگی دموکراسی باختر را ندارند مردمی که هنوز نیاموخته‌اند چگونه دریک صف منظم در اتوبوس سوار شوند، مردمی که هنوز از نظر اقتصادی قدرت اداره زندگی عادی خود را ندارند مردمی که کاملا برای مبارزات سیاسی آماده نیستند و یک اختلاف نظر سیاسی موجب دشمنی‌های عمیق خانوادگی بین آنها میشود سالها باید تحت تعلیم قرار گیرند تا دموکراسی و آزادیهای واقعی باختر را بدست آورند و ثانیا من خود سالیان درازی در سازمان ملل متحد و کشورهای غربی بوده‌ام با رجال بزرگی مانند روزولت، چرچیل، اسپاک رومل و سایر بزرگان جهان بحث و گفتگو داشته‌ام، آنها خود از آزادی‌های بی بند و بار در سرزمین‌های باختری سخت شکایت داشتند و حتی خودمن بارها در نیویورک از گردش دریک خیابان در ساعت شش بعد از ظهر وسیله پلیس منع شده‌ام، چون امکان داشت مرا بزدند و یا مجروح و یا لخت کنند، در چنین وضعی که خود دموکراسی‌های باختر تا این حد در عدم امنیت بسر میبرند، چگونه آمریکائی‌ها و همکاران کاخ سفید آقای کارتر انتظار دارند که در فیلیپین در جنگلهای دور افتاده این کشور تمام آزادی‌های سیاسی و حزبی ناگهان داده شد. البته دموکراسی بسیار خوب است ولی برای هر ملتی براساس موقعیت جغرافیائی و سوابق تاریخی و آب و هوای آن ملت» به این اظهارات آقای رامیلر وزیر خارجه فیلیپین گروهی از استادان دانشگاه و سیاستمداران نیز جوابهائی داشتند و از جمله اینکه اگر ملتی مانند ملت فیلیپین که ۹۰ درصد با سواد هستند آزادی‌های دموکراتیک و حق اعتراض داده میشد و نفوذ و قدرت استعماری آمریکا و اسپانیا آنها را از احقاق حقوق انسانی باز نمیداشت، امروز صدها و هزارها لیسانسیه و دکتر فیلیپینی بعنوان نوکر و کلفت و پرستار به کشورهای دیگر مهاجرت نمیکردند و در کشور زیبای خود که از تمام مزایای طبیعی و صنعتی و معدنی برخوردار است میماندند و در دور افتاده ترین جنگلها به فعالیت می پرداختند تا با آزادی کشور خودرا آباد سازند.

ولی فشارهای سیاسی و بخصوص تبعیض‌هایی که تمام مزایای زندگی به چند خانواده اختصاص داده شده است اکثریت محروم از همه چیز ناچار با داشتن تحصیلات عالی تن به کلفتی و پرستاری و کارگری در کشورهای دیگر داده‌اند. و این مهاجرت دسته جمعی فقط در اثر عدم آزادی، نداشتن حق استفاده از حقوق مدنی و بشری و اختصاص تمام مزایا و لذت‌ها به طبقه‌ای خاص چیز دیگری نبوده است.

خانم مارکوس (بانوی اول فیلی پین) در میان مردم فیلی پین، بسیار معروف است و قدرت زیادی در سیاست کشور دارد .اوکاندیدای سناتوری شده.

کریس آگنیو، فرزند ۹ ساله سناتور آگنیو او کوچکترین کودک جهان است که در مبارزه انتخاباتی فیلی پین شرکت دارد. او به نفع پدرش که زندانی است، فعالیت میکند

سازمانهای جاسوسی درفیلی پین

آنچه در محافل مختلف سیاسی شایع است و من شخصا از گروه زیادی دیپلماتها و خبرنگاران که با آنها تماس گرفتم شنیدم، عدم فعالیت‌های جاسوسی در کشور فیلیپین است، جاسوسها در این کشور هیچگونه نقش مهم و قابل توجهی ندارند و به همین جهت پایگاههای آمریکائی در فیلیپین که هم اکنون اجاره قابل توجهی به دولت فیلیپین می پردازند و شاید در آینده نیز به میزان اجاره بهای پایگاه بیفزایند، مراقب وضع خود میباشند و سازمان ضد اطلاعات ارتش آمریکا نیازی به همکاری با سازمانهای جاسوسی داخلی کشور فیلیپین احساس نمیکند.

علت اساسی این عدم احتیاج به استفاده از سازمانهای جاسوسی فیلیپین را یک خبرنگار هوشیار آمریکائی در هتل مانیلا برای من توضیح داد و آن اینکه او توانسته بود چندین بار از بسیاری از مدارک و اسناد در سازمانهای دولتی فیلیپین با پرداخت مبلغ بسیار ناچیزی اطلاع حاصل کند و حتی در مورد قرار دادی که قرار بود چند روز بعد دولت فیلیپین با کمپانی نفت استاندارد اویل کالیفرنیا منعقد نماید، اطلاعات دقیقی بدست آورده بود و حتی ساعت ملاقات مدیران استاندارد اویل با پرزیدنت را چند روز قبل بمن اطلاع داد و موضوع مذاکرات محرمانه مدیر عامل شرکت نفت استاندارد اویل را برای من پس از ۲۴ ساعت فاش ساخت و این خود بهترین نشانه و نمونه عدم نیاز به فعالیت سازمانهای جاسوسی در این کشور است. زیرا با پول میتوان هر رازی را خریداری نمود و شاید هم بنظر من اساسا نیازی به حفظ بعضی اسرار نباشد و مدیران اداری فیلیپین به این حقیقت پی برده‌اند که کشورهای بزرگ و مقتدر میتوانند با هر قیمتی از وضع داخلی و روش حکومت‌های زیر نفوذ خود اطلاع حاصل کنند و اساسا داشتن سازمان‌های جاسوسی داخلی جز برای تحت فشار قرار دادن اهالی آن کشور نخواهد بود.

پرزیدنت مارکوس، رئیس جمهوری فیلی پین از اقای «لی» نخست وزیر چین به گرمی پذیرایی کرد. چین ، اکنون میکوشد در اینسوی اقیانوس هند، نفوذ خودرا بیشتر کند

گفتگو با نویسنده ، کارگردان و بازیگران نمایشنامه «خروج» از فرهنگ و هنر شهسوار

درجستجوی یک تئاتر ایرانی هستیم

گروه تئاتر شهسوار در سومین جشنواره تئاترشهرستانها با نمایش «خروج» شرکت کرده است ، این نمایش را «محسن متین » کارگردانی کرده و توسط مرتضی رستگار نوشته شده است.

باکارگردان نویسنده بازیگران گروه سیزده نفری تئاتر شهسوار گفتگویی داشته‌ایم . هرچند بهنگام گفتگو بسیاری از بازیگران مهر سکوت برلب‌زدند و در حالیکه احساس میشد در زمینه تئاتر شهرستان خودو موقعیت‌خودشان حرفهایی برای گفتن دارند ، دربحث آنچنانکه باید شرکت نجستند اما به هرحال گفتگوی زیر حاصل نشستی باآنهاست و البته بیشتر منعکس کننده حرفهای کارگردان نمایش و کارشناس تئاتر شهسوار است که‌بادیدگاهی بسیارخوشبینانه از موقعیت تئاتر شهسوار سخن گفته است ...

● تئاتر شهسوار اصولادر چه حال و هوایی بسر میبردو موقعیت آن در قبال جشنواره تئاتر چگونه است ؟

محسن متین ـ آلان سه‌سال است که‌جشنواره‌تئاترشهرستان تشکیل شده و ما هر سه سال در آن شرکت کرده‌ایم سال اول با «کاکوی» سال دوم با «ماه شکسته» وامسال«باخروج» که هرسه نمایشنامه‌نوشته‌آقای رستگار هستند ، کارگردان هر سه نمایشنامه خودم بودم . اصولا تئاتر شهسوار خصوصیت خودش را دارد یعنی خون شهسواری در رگهای تئاتر شهسوار جریان دارد و اگر امروز مردم تئاتر ما راببینند آنهایی که‌قبلاتئاترمارادیده‌اند حتی اگر اسم از نویسنده و کارگردان نبریم تماشاگرمی‌فهمد که این تئاتر شهسوار است بخاطر اینکه ماوقتی یك متن رابرای اجرا انتخاب میکنیم هدف این نیست که مثلا یك کار تئاتر کرده باشیم بلکه ما به طریقی جویا و پویای یك زبان نمایشی هستیم ـ زبانی که خاص خودماهست .منظورم از زبان کلمه دیالوك نیست بلکه زبان‌نمایشی هست.اینکه گفتم تئاتر شهسوار ویژگی ـ های خودش را دارد منظورم‌این نیست که از تئاتر های دیگر بهتر یابدتر است . چرا که خیلی شهرستان ها را هم می‌بینیم که دنبال این بیان‌هستند بخصوص کار بوشهر و ایرج صغیری بنابراین همه مادنبال یك تئاتر ایرانی هستیم به همین دلیل سعی کرده‌ایم‌هوا و فضای تئاتر شهسوار رابدور از هر هوای دیگری نگهداریم تا وقتی که راهش را پیدا بکند ووقتی که راهش پیدا شد آن زمان است که از برخورد با هیچ شیوه دیگری هراس بخود راه نمی‌دهیم منظورم اینست که من موافق تئاتر حرامزاده نیستم .

● ممکن است در باره لفظ تئاتر حرامزاده بیشتر توضیح بدهید ؟

متین ـدراین جشنواره می ـ بینیم که‌بازیگران شهرستانها در صحنه از رفتار و حرکات بازیگران دست اول تهران تقلید می‌کنند . درصورتی که تمام عوامل تئاتر شهسوار مال خودش است حرکت ، ریتم ، آهنگ، رفتاربازیگران درصحنه از زندگی خودشان سرچشمه میگیرد . ما در نمایشنامه «کاکوی» که یك‌نمایشنامه‌سنتی نه، بلکه عادتی‌بود (یعنی عادت این آدمها را نشانگر بود)به زبان شهسواری حرف زدیم چون ابتدای کارمابود وبازیگر شهسواری چون دقیقا آن رامی شناخت بسیارراحت می‌توانست در صحنه عمل بکند شروع خیلی خوبی بود بخاطر این که بازیگر شهسواری با این نمایشنامه خودش را به دور از هر فضای دیگری فقط در حال و هوای شهسوار قرارداد اما نمایشهای‌دیگرمان‌به‌زبان‌فارسی بود. بخاطر این‌که هدف ما گسترش گویش محلی نبود هدف پیدا کردن یك زبان نمایشی بود و گویشی که‌نصف بیشتر مملکت ما آن را نمی ـ فهمیدندنمی‌توانست‌بماکمك کند ما این زبان را فقط بخاطر کمك به‌خودمان در اختیار گرفته بودیم .بطور کلی هر کدام از نمایش‌های مابطریقی‌تلاش‌برای پیدا کردن یك‌زبان‌نمایشی‌بود «ماه شکسته»را ازسنت‌خودمان گرفته بودیم که‌البته‌تا آنجایی که توانستیم این سنت را فقط بخاطر یك زبان نمایشی بکار بسته بودیم .

● باتوجه به این نکات ، نمایش «خروج»ازچه‌خصوصیاتی برخوردار است ؟

متین‌ـ خروج نمایشی‌است‌در روال «تغزیه که اصلا نصف نمایشنامه تعزیه‌است‌اماماجرای این تعزیه ماجرای صحرای کربلا و یا هرچیز دیگری که به آن ربط داشته باشد نیست بلکه ما درگیری های زندگی امروز این آدمها را به زبان تعزیه نشان میدهیم و این‌کار هنوز درایران نشده گرچه دیگران قبلا بصورت جنبی از تعزیه بخاطر پیشبرد کارتئاتر استفاده کرده‌اند ولی مستقیما زندگی امروز را به زبان تعزیه بیان نکرده‌اند . ما اولین بار است که اینکار را می‌کنیم و به آنچه که کرده‌ایم ایمان داریم و فکر میکنم این کوره راهی برای پیدا کردن‌راه‌صحیح تئاتر شهسوار باشد و شاید هم تئاتر ایران .

● گفتیدکه‌در هر سه‌سال با یك نویسنده واحد و یك کارگردان مشخص که خودشما باشید در جشنواره شرکت جسته‌اید آیافکر نمیکنید این مسئله به باروری اندیشه و عمل تئاتری دیگر افراد گروه لطمه میزند و نوعی انحصار طلبی بوجود می‌آورد ؟

متین ـ شهرستان شهسوار خیلی کوچك است و دست اندرکاران تئاتری زیادی ندارد من خودم شهسواری‌هستم علاوه براینکه کارشناس تئاتر آنجا هم هستم ، اگرهم نبودم باز آنجا کار میکردم فرقی نمی ـ کرد به هر حال ما درشهسوار چندتا نویسنده داریم من‌خودم مینویسم وامسال هم نمایشنامه «جهنم»رادرشهر های‌آذربایجان شرقی به نمایش گذاشتم ، نویسنده های دیگری هم‌داریم آقایان اوجاجی ، شبرنك ومقدم این ها هم می‌نویسند . ما نمایشنامه های اینها را در شهسوار اجرا می‌کنیم و اینها اعضای گروه ما هستند واگر بفهمیم در شهسوار هر کسی دیگری به طریقی با تئاترسرو کار دارد دور خودمان جمع می کنیم چون‌این‌عده فقط‌نویسنده نیستند بازیگر هم هستند و هر امکانی که بخواهند برایشان فراهم می‌کنیم و بطریقی آنها

محمدعلی صمدی ـ یك مشکل اساسی که فکر میکنم تمام شهرستانها داشته باشند کمبود نمایشنامه نویس است و ما هم به غیر از آقای‌رستگار نویسنده دیگری نداریم . دوم این‌که به بازیگر از نظر مادی توجه نمی‌شود خب درست است که میگویند اینکار عشق و علاقه میخواهد ولی عشق وعلاقه با شکم گرسنه جور در نمی‌ـ آید متاسفانه من فکر میکنم به بازیگران شهرستانی از نظر مادی توجه نمی‌شود من حدود هفت هشت سال است‌کار تئاتر می‌کنم و در هر سال هم در جشنواره به عنوان یك بازیگر کم‌و زیاد نقش داشته‌ام ولی متاسفانه تاکنون باوجودا ینکه بارها از مرکز درخواست شده توجهی به مسئله پذیرفتن بازیگران موظفی (قراردادی) نشده و چون اینجا این امکان به من داده شده استدعا میکنم همانطوریکه وزارت فرهنگ و هنر هدفش کشاندن تئاتر به دورترین نقاط کشور است‌توجه بیشتری به موقعیت بازیگران شهرستان بکند .

● با توجه به تضادی که در مورد تعدادنمایشنامه‌نویسان شهسواری وجود دارد از دیگر مشکلات خودتان بگوئید .

محمدعلی عین‌الهزاده ـ مشکل دیگر ما از نظر نور و مسئول دکوروسئول گریم هست یعنی اینکه اصلا ما چنین مسئولانی نداریم .

همان ابتدای بازیگری نیز با من بود بنابراین کم‌کم دراین صفر اورجانی ـ اصلاوسایل نوری نداریم وقتی وسیله‌نیست چطور ممکن‌است مسئولش‌باشد ما سالن نمایش هم نداریم چه برسد به نور و وسائل دیگر، اساسی‌ترین مشکل ما آموزش تئاتری است حتی کتابی که سطح فرهنگی بچه ها را بالا ببرد نداریم.

★ **آقای رستگار چطور شد که به نمایشنامه نویسی روی آوردید ؟**

مرتضی رستگار ـ من کار تئاتر را با بازیگری شروع کردم اما استعداد نوشتن در مسیر یا تجاربی که کسب کردم توانستم نمایشنامه بنویسم ، نمایشنامه هایی که هریك پس از دیگری در جشنواره شرکت داده شدو این برای من غیر مترقبه بود چون بعنوان یك بازیگر تئاتر شهرستانی واقعا غافلگیر شدم چرا که پس از مدتها نویسندگی نوشته هایم بنوعی مطرح شد واین مرا امیدوار کرد که در راهی قدم گذاشته‌ام که راه اشتباهی نبوده است البته نباید تصور بشود که جشنواره باعث شد که‌برای‌شرکت‌کننده‌شهسواری خوراکی عرضه بکنم برعکس کار من به‌وجود جشنواره‌وابسته نیست چون قصدم پیدا کردن یك‌زبان تئاتری است که‌اصالت بومی فضای محیطخودم راداشته باشد.

● جشنواره چه تاثیری در بهبود وضعیت تئاترشهرستانها داشته است و بنظر شما کاستی های آن در چیست ؟

متین ـ در جشنواره تئاتر شهرستان بعضی اوقات اتفاقاتی می‌افتد و ازین طریق تجربه ـ هایی کسب میشود که فوق‌ـ العاده نادر است از جمله‌امسال سخنرانی دوساعته‌مارسل‌مارسو محشر بود. چیزی که‌من‌در طی یکساعت ونیم ازین آدم یاد گرفتم در طی بیست سال کار تئاترم یاد نگرفته بودم .

● این حرف شما را به‌دو صورت میشود توجیه کرد یـ تجربه بیست ساله شما چندان واجد ارزش نبوده است کـه سبب چنین قیاسی از جانب خودتان میشود یا اینکه در این مورد اغراق میکنید.

متین ـ بدین جهت‌این‌حرف را زدم که تا بحال با آنچه‌که یاد گرفته‌بودم نمیدانستم دقیقا چه کنم فقط بعنوان کسی که دست و پا میزند تا چیزی یاد بگیرد کار میکردم بنابراین حرف من درباره مارسو به‌این خاطر است که‌این‌مرد توانست دانسته های مرا در مدت یك ساعتو نیم در ذهنم تنظیم‌بکند و اگر من در مدت این بیست سال چیزی یادنگرفته بودم‌آن روز هم از مارسل مارسوچیزی نمی‌فهمیدم آن تجربه‌بیست‌ساله من بود که باعث لذت بردن فراوان من از مارسو شد .

اینکه گفتید اغراق بسله اندکی اغراق ولی این اغراق بخاطر آن شوقی بود که‌درآن لحظه بمن دست داد .

غلامرضا علیدخت: چون‌قصد این‌است که‌بازیگران‌شهرستانی در طی جشنواره صاحب‌فرهنگ وسیع‌تری در زمینه تئاتر بشوند خیلی بهتر است که مسئولان جشنواره این نکات‌را رعایت بکنند :

۱ـ در جلسات سخنرانی که معمولادر بعدازظهر ها برگزار میشود سعی کنند از افرادی استفاده شود که دارای‌فرهنگ جامع‌تری‌در این زمینه هستند، البته سال گذشته این کار کاملا مشهود بود مثلا آقایان دکتر رفیعی،رادی وگرمسیری واقعا توانستند مسائل بسیار جامعی را بما القاء بکنند ولی متاسفانه امسال وضع به این صورت نبود .

دوم ـ اینکه پیشنهاد میکنم برنامه های تئاتری‌را که‌حرفه‌ای های تهران در فصل تئاتر که زمستان و پائیز است درتهران اجراء می‌کنند بهتر است که یکی دو نمونه خوب آنها را در طی جشنواره به معرض نمایش بگذارند که حداقل ما مفاهیم کار حرفه‌ای را بدانیم و این مطمئنا میتواند تاثیر بسزایی در پیشبرد هدف های ما داشته باشد .

سوم‌ـ مسئله تهیه بولتن ها است و ورقه هایی که بعنوان اظهار نظر در اختیار تماشاچی قرار میدهند یعنی بایستی‌این ورقه ها با روانشناسی‌بخصوصی طراحی بشود که‌متاسفانه اینطور نیست مثلاامسال‌باپرسشنامه‌ای که تهیه کرده بودند در طی بیستو چهار سئوالی که در آن مطرح شده بود فقط بایك پرسش‌می‌خواستندنقش‌جشنواره را در پیشبرد تئاتر بپرسند که تازه آن یك سئوال هم خالی از نقص نبود چون بطور تستی و کنکور وار پرسیده بودندکه جشنواره درپیشبرد تئاترچگونه نقشی داشته ، پیشرفته است یا راکد یا واپس مانده که این به هیچوجه منطقی نیست چون در واقع این پرسشنامه بیوگرافی کسی را می‌خواهد که به پرسشنامه پاسخ میدهد.

متین ـ اصلا چرا بیستو چهار سئوال ، این همه سئوال راکسی جواب نمی‌دهد بایستی در سه سئوال اصولی می ـ پرسیدند .

غلامرضا علیدخت‌ـ رویاروئی با هیئت انتخاب نمایشنامه ها در شهرستان‌نیزمسئله دیگری است چون عقیده‌های مختلف‌در انتخاب نمایشنامه ها اعمال می شود البته نمایشنامه های‌خوب انتخاب می‌کنندامابدهم‌انتخاب می‌کنند که البته بدها هم بنظر آنها خوب جلوه می‌کند ولی وقتی که در عمل دیده میشوند حتی من بازیگر متوسط شهرستانی بسیاری عیوب در آنها می‌بینم مثلا بعضی از نمایشنامه‌هایی که در سه چهار روز اول جشنواره تا به امروز به‌اجرا درآمدند.

محمدعلی صمدی ـیکی‌از مشکلات جشنواره که در دو جشنواره قبلی هم گروه های شهرستانی با آن مواجه بودند، همین جلسات نقد و بررسی است که ظاهرا بایدبه بررسی جنبه های مثبت و منفی‌نمایش های اجرا شده بپردازد . اما عملا می‌بینیم عده‌ای تنها به این خاطر به این جلسات رفت و آمد می‌کنند تاسوادشان را به‌رخ بکشند و حالت جلسه‌را بگونه‌ای در می‌آورند که طرف انتقاد هم دیگر نتواند حرفی بزند حال آنکه قصد از این انتقادات‌بایددلسوزی وراهنمایی باشد نه به رخ‌کشیدن کتاب‌ـ هایی که خوانده‌اند .

غلامعلی صمدی‌ـ یك‌بازیگر شهرستانی که به تهران می ـ آید احتمالا خیلی مشتاق است که با هنرمندانی که سالهااز دور شاهدشان بوده ارتباط برقرار کند و با آنها حرف بزند و چیزی یاد بگیرد اما متاسفانه بعضی از آنها آنقدر برخوردشان با بازیگران شهرستانی بدو ناهنجار است که اصلا نمیشود طرف آنها رفت .

متین‌ـ این‌جشنواره ازبعضی جهات هم به تئاتر شهرستانها لطمه میزند به این معنی که وقتی صدوبیست نمایشنامه به تهران فرستاده میشودکه‌بیست وشش‌تای آن در مرحله اول و بعددرمرحله دوم‌تنهادوازده‌تای آن انتخاب میشودبایستی راهی باشد تا آن چهارده گروهی که انتخاب نشده‌اند ازکارشان بشکلی قدردانی شود حال‌آنکه زحمات آنها بیرحمانه به دست فراموشی سپرده میشود و این مسئله سبب دلسردی آنهامی‌ـ گردد.

● هزینه‌ای‌که‌برای فعالیت های نمایشی شما درشهرستان شهسوار منظور شده به چه میزانی است ؟

متین ـ مادر شهسوار بودجه چهار اجرا در طی سال داریم یعنی در حدود چهار تاپنج‌هزار تومان باتوجه به اینکه سه‌تن از بازیگران‌ماهم بابت‌کارشان بطور قراردادی پول میگیرند این مبلغ برای فعالیت های نمایشی ما بسیار ناچیز است، ما در مازندران تنها چهارمرکز آموزش تئاترداریم‌یعنی ساری، شهسوار، گرگان و کنبد که در این میان بودجه شهسوار از هر سه شهرستان دیگر کمتر است ، این راهم اضافه کنم که برای شهرستان هایی که گروههای تئاتری‌دارند اما مرکز آموزش‌تئاتر ندارندهیچ بودجه‌ای در نظر گرفته نشده است .

ـ با این مبلغی که ذکر کردید در سال گذشته چند نمایش را برصحنه‌آورده‌اید .

متین ـ ماسال گذشته شش اجرا داشته‌ایم .

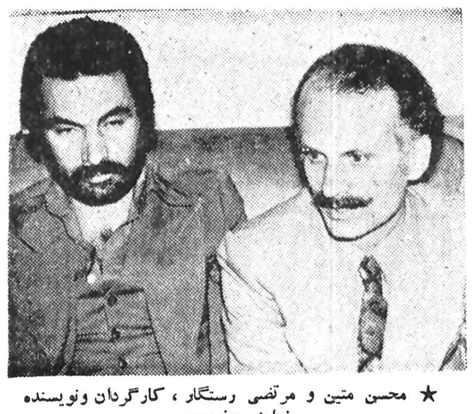

★ محسن متین و مرتضی رستگار ، کارگردان ونویسنده نمایش «خروج»

★ گروه تئاتر شهسواردر گفت‌و شنودبا خبرنگاراطلاعات

قابل توجه

اولیاءدانش آموزان کلاس پنجم ابتدائی

اطلاعیه سازمان ملی‌پرورش استعدادهای درخشان

بمنظور انتخاب وپرورش دانش آموزان مستعد، ازپدران‌ومادرانی که فرزندانشان در کلاس های پنجم ابتدائی به تحصیل اشتغال دارند واز نظر استعداد و هوش فوق‌العاده واستثنائی بنظر می‌ـ رسند دعوت میشود حداکثر تا تاریخ ۱۰ر۲ر۳۷ به‌دبستان‌فرزند خود مراجعه وبا دریافت وپرکردن پرسش نامه مربوطه اورا جهت شرکت درآزمونهای‌انتخاب دانش آموزان درخشان معرفی نمایند .
لازم به تذکراست که‌برنامه‌انتخاب و پرورش دانش آموزان درخشان سالجاری فقط درتهران ، کرمان، ومشهد اجرا میگردد .
م الف ۱۴۲۱

سازمان ملی پرورش استعدادهای درخشان

آگهی

پیرو اعلامیه شماره ۴۰۴۷۴ ـ ۸ر ۱۲ر۳۶ موضوع اختصاص‌اراضی معروف به چاله باغ به پارك شهر ومراکز تفریحات سالم باستناد بند ۶ تصویبنامه هشتادمین صورتجلسه مورخ ۲۱ر۱۲ر۳۶ انجمن شهر وتائیدیه شماره ۶۹۱ ر۴رم ـ ۲۴ر۱ر۳۷ استانداری معظم مازندران‌ودراجرای مفادماده ۱۷ قانون نوسازی وعمران‌شهری مراتب چگونگی اجرای‌طرح‌را بدین‌وسیله باطلاع صاحبان املاك یا متولیان یا متصدیان موقوفه‌یاقائم مقام یا نمایندگان قانونی آنان می‌رساند و توجه آنان را بموارد ذیل جلب مینماید .

۱ـ نقشه وحوزه عملیات‌دراراضی مذکور و فهرست ارزیابی املاك واقع در مسیر اجرای طرح تهیه و آماده گردیده که مالکین می‌توانند بادر دست داشتن مدارك مالکیت جهت اطلاع از چگونگی مفاد طرح بواحد شهرسازی شهرداری مراجعه نمایند .
۲ـ تاریخ شروع طرح پایان‌مهلت سومین آگهی نوبتی میباشد .
۳ـ مدت تقریبی اجرای طرح از پایان مهلت سومین آگهی نوبتی حدود یکسال میباشد .
۴ـ درصورتیکه مالکین اعتراضی داشته باشند می توانند با تعیین نشانی کامل‌خود ذیل برك‌اعتراض درساعات اداری بدفتر شهرداری تسلیم نموده ورسیددریافت‌دارند ۵ـ مهلت قبول اعتراضات‌ازتاریخ اولین آگهی نوبتی لغایت دو ماه میباشد .
۶ـ به اعتراضاتیکه بعداز مهلت مقرر رسیده باشد ترتیب اثرداده نخواهد شد وارزیابی شهرداری قطعیت خواهد یافت .
۷ـ اعتراضات مالکین‌درهیچ‌مورد مانع اجرای طرح نخواهد بود .
م الف ۲۵۹۳

شهردار گرگان ـ محمدحسن صادقیان

دانشگاه

سومین گردهم آئی دانش آموختگان دندانپزشکی

ساعت ۹ صبح روز سه‌شنبه ۵ اردیبهشت ماه ۳۷ در محل کتابخانه مرکزی دانشگاه تهران افتتاح میشود و بمدت ۴ روز ادامه دارد . شرکت در مراسم افتتاحیه برای عموم دندانپزشکان با ارائه کارت نظام پزشکی آزاد است .

م الف ۲۰۳۹

آگهی پذیرش دستیار در رشته‌های بالینی

برای دانشکدهٔ پزشکی جندیشاپور ودانشکده پزشکی گلستان و دانشگاه تکنولوژی پزشکی

دانشگاه جندیشاپور عده‌ای دستیاررا برای طی‌دوره تخصصی ازطریق امتحان کتبی و مصاحبه می‌پذیرد .

رشته‌های مورد نیاز :

۱ـ دانشکده پزشکی جندیشاپور ـ ارتوپدی ـ گوش و حلق و بینی ـ زنان و مامائی ـ جراحی عمومی ـ بیهوشی ـ داخلی ـ اطفال ـ وچشم‌پزشکی
۲ـ دانشکده پزشکی گلستان ـ داخلی ـ جراحی عمومی ـ زنان و مامائی ـ اطفال ـ پاتولوژی ـ جراحی اعصاب ـ بیهوشی ـ ارولوژی ـ ارتوپدی ـ داخلی اعصاب
۳ـ دانشکده تکنولوژی پزشکی ـ رادیولوژی ـ رادیوتراپی

داوطلبان میتوانند مدارك زیر را بانضمام فرم‌درخواست ثبت‌نام از تاریخ نشراولین نوبت‌این آگهی لغایت ۱۷اردیبهشت ماه ۲۵۳۷ به آدرس دانشکده پزشکی جندیشاپور اداره‌آموزش‌به پست تحویل نمایند. مدارك منحصرا از طریق پست‌سفارشی پذیرفته خواهند شد وبه مدارکی که دیرتر از موعد مقررپست‌شود ویا ناقص ارسال گردد ترتیب اثر داده نخواهد شد. داوطلبان میتوانند فقط در یکی از رشته‌های ذکر شده وفقط برای یک دانشکده ثبت نام نمایند. خدمت دستیاری تمام وقت بوده و دستیاران هیچگونه سمتی در ادارات دولتی و خصوصی نباید داشته باشند .

شرط شرکت در امتحان داشتن حداقل میانگین تجمعی ۷ ساله پزشکی ۳ وبالاتر خواهد بود وداوطلبانی که معدل تجمعی هفت ساله انان کمتر از۳ است. میتوانند در امتحان شرکت نمایند ولی پذیرش انان پس از قبولی در امتحان و مصاحبه منوط به تکرار واحدهائی جهت رساندن معدل‌خودبه ۳ میباشد.

مدارك لازم :

۱ـ فتوکپی دیپلم دکتری ۱ برك
۲ـ فتوکپی تائید شده ریز نمرات ۷ساله‌پزشکی ۱ نسخه
۳ـ فتوکپی برك پایان‌خدمت یامعافی دائم۱برك
۴ـ فتوکپی شناسنامه ۳ برك
۵ـ عکس ۴ × ۶ ۴ قطعه
۶ـ رسیدبانکی بمبلغ یکهزارو پانصد ریال به حساب‌شماره۱۰۰۱دانشکده پزشکی‌جندیشاپور بانك عمران شعبه جندیشاپور

تاریخ انجام امتحان ساعت ۹ صبح روز شنبه ۳۰اردیبهشت‌ماه ۲۵۳۷ در محل سالن کنفرانس دانشکده پزشکی جندیشاپور وتاریخ مصاحبه در روز امتحان باطلاع شرکت کنندگان‌خواهد رسید.
شروع دستیاری از پانزدهم خرداد ماه ۲۵۳۷ میباشد.
داوطلبان جهت کسب اطلاعات بیشتر میتوانند باتلفن ۲۰۱۱۸ اداره آموزش دانشکده پزشکی جندیشاپور تماس حاصل نمایند.

نام و نام خانوادگی:
رشته درخواستی:
دانشکده: پزشکی جندیشاپور ☐ پزشکی گلستان ☐ تکنولوژی پزشکی ☐

دانشگاه جندیشاپور

آگهی مناقصه

شرکت سهامی شیلات جنوب ایران احداث دو باب ساختمان دوطبقه شامل ۱۶ دستگاه آپارتمان سه اطاقه و ۲۰ دستگاه آپارتمان دواطاقه در بندربوشهر را ازطریق مناقصه واگذار مینماید شرکتهای ساختمانی مجاز که‌نام آنها درلیست های پیمانکاران سازمان برنامه و بودجه‌درج‌شده میتوانند ازتاریخ ۲ر۲ر۲۵۳۷ لغایت آخروقت اداری روز ۶ر۲ر۲۵۳۷ به‌دفتر فنی شرکت واقع درامیرآباد شمالی مقابل پارك‌فرح ابتدای کوی همدان مراجعه واسناد وشرایط شرکت درمناقصه رادریافت دارند و پیشنهادات خودرا تاساعت۱۰ صبح روز۱۲ر۲ر۲۵۳۷ به دفترفنی‌شرکت‌تحویل ورسید دریافت دارندپیشنهادات‌رسیده درساعت ۱۱صبح همانروز در حضور کمیسیون بازومورد رسیدگی قرار خواهد گرفت .

شرکت سهامی‌شیلات‌جنوب‌ایران
م‌الف ۱۳۹۷ ۱ـ۲

اخبار کوتاه

بازسازی زورخانه قدیمی اصفهان

اصفهان : زورخانه قدیمی «علی‌اکبر» اصفهان که درسبزه میدان این شهر قرار دارد ، از سوی هیئت ورزش هـای باستانی اصفهان باز سازی‌می شود.

این زورخانه که بیش از ۲۰ سال بلااستفاده مانده‌بود، در سکوت غم‌انگیزی فرو رفته است و میرفت تا بطور کلی از بین برود که به لطف علاقمندان بورزش باستانی ، برای بازسازی آن و فعالیت دوباره‌اش گام مثبتی برداشته شد .

«معدن» قهرمان کشتی فرنگی کرمان

کرمان : درچهار چوب‌بازی های ورزشی آموزشگاه هـای کرمان ، یکدوره مسابقه کشتی فرنگی برگزار شد که کشتی‌گیران ۸ دبیرستان در صحنه رقابت ها حضور یافتند و این نتایج بدست آمد.

۴۸ کیلو :۱ـ نصرالسلطانی از هنرستان معدن ۲ـ منصور نگارستانی از دانش ۳ـ ناصر نادری از شاهپور .

۵۲ کیلو : ۱ـ رضا تجددی از ایرانشهر ۲ـ تاج علی‌بنی‌اسدی از کشاورزی ۳ـ مجید گرامی از آرشام .

۵۷ کیلو : ۱ـ محمد علی نوش‌زاده از معدن ۲ـسعدانه مشایخی از کشاورزی ۳ـ سرمست از پهلوی .

۶۲ کیلو :۱ـ منصورمحمدی از معدن ۲ـ اردشیر مسلمی از دانش ۳ـ عباس تورنجی از کشاورزی .

۶۸ کیلو :۱ـرضا بهرامپور از معدن ۲ـ احمد موسی‌نژاد از پهلوی۳ـ محمدبرخورداری از کشاورزی .

۷۴ کیلو : محمد حسین حسیبی از شاهپور ۲ـ داود شافعیان ازدانش ۳ـغلامحسین حمیدپور از پهلوی .

۸۲ کیلو : امجد علی متقی پیشه از بازرگانی ۲ـ ناصر فربش از معدن .

در نتیجه تیم کشتی فرنگی هنرستان معدن اول شد ، کشاورزی و شاهپور دررده های بعدی قرار گرفتند .

وزنه برداری آموزشگاههای کرمان

کرمان ـ مسابقه های‌وزنه‌برداری آموزشگاه های کرمان زیر نظر اداره تربیت بدنی آموزش و پرورش این منطقه در چهار وزن انجام شد که نفرات برتر آن‌باین شرح‌معرفی شدند :

۵۶ کیلو : غلامرضاقهرمانی
۶۰کیلو : مجیدفرخی‌زاده
۶۷/۵کیلو : اکبر روبین‌تن
۷۵ کیلو : محمد شمعی ، هر چهار تن عضو تیم‌ورزشی هنرستان معدن کرمان هستند .

«سیاهکل» جام جوانان را برد

سیاهکل ـ هفتمین دوره مسابقه های فوتبال جوانان جام والاحضرت همـایـون ولایتعهد با شرکت ۹ تیم از جوانان لاهیجان و سیاهکل در زمین ورزش لاهیجان انجام شد .

تیم های فوتبال جـوانان سیاهکل و جمشید لاهیجان پس از پیروزی بر سایرتیمها برای دستیابی به جام قهرمانی مقبل هم‌قرارگرفتند کسیاهکل بانتیجه ۱ـ۳ به پیروزی رسید و جام قهرمانی را تصاحب‌کرد جمشید ودارایی لاهیجان در رده های دوم‌وسوم‌ایستادند.

یاران پیروز سیاهکل محمد حسن دقیق ،ابو القاسم‌میرزایی ـضیءعصحرانورد، عباس‌عادلی ـکیرش شعبانی ـ اسفندیر حسین‌زاده ، بهمن دیلمی ، داودلو عالیان ، کاوه خوش طینت بهرام مودب . سیامک صفایی ، پرویز صفایی،حمید رسکر طب حسن‌ترازومند. جوید کاگیی . علی زمانی .

مسابقه های ورزشی مدارس راهنمایی اصفهان در گلپایگان

اصفهان ـ با گردهمائی۴۶۷ ورزشکار دختر و پسر از شهرها و بخش های تابعه استان اصفهان در شهرستان گلپایگن دومین دورەمسابقه های قهرمانی مدارس راهنمائی تحصیلی اصفهان آغاز شد .

ورزشکاران شهرهای اردستان ـ شهرضا ، فریدن ،نجف‌آباد، خوانسار . سمیرم . لنجان . گلپایگان . همـایونشهر . برخوار . نطنز . نایین و چـادگان .در رشته هـای ژیمناستیک . هندبال ، فوتبال. شطرنج ،والیبال ، بسکتبال . پینگ‌پنگ و دوو میدانی‌رقابت خواهند داشت .

دیدار دوستانه: ایران صفر ولز ۱

فقط ۲۰ دقیقه بیدار بودیم: ۱۰ دقیقه آغاز ـ ۱۰ دقیقه پایان

● سه‌شنبه ۲۹ فروردین ماه ۲۵۳۷ شاهنشاهـی ـ استادیوم آریامهر (دیـدار دوستانه ـ فوتبال) تیم ملـی ولز ۱ (دقیقه ۷۲ داری‌فایـل) ـ تیم ملی ایران صفر. داوری عباس مقدس‌زاده کمک ها : رضا حیدری ، رضا قیاسی ، تماشاگر حدود ۶۰۰۰۰ تن ، هوا توام با باد . زمین‌چمن

ارزش بازی ★★

تیم ملی ولز : دیـویس‌دای ـ راکمالکولم، جونس‌داوید، داویس کارت ، جونس‌جوی‌ـ هریس کارل از دقیقه ۷۳ لین براین، ماهوویجون ،یورات تری ، توماس میکی ـوابری فایل ، دایس‌نیک ـ مربی : مایک اسمیت

تیم ملی ایـران : نـاصر حجازی ـ حسن نظـری ، نصراله عبداللهی ، حسیـن کازرانی ، آندرانیک‌اسکندریان از دقیقه ۶۵ محمد پنجعلی ـ علی پروین،ابراهیم قاسمپور، محمد صادقی ، حسن نایب‌آقا ـ غفور جهانی از دقیقه ۶۵ حسین فرکی ، رضا عادلخانی از دقیقه ۷۵ حسن روشن . مربی : حشمت مهاجرانی

● تیم ملی ایران دیشب دومین دیدار تدارکاتی‌اش در راه جام جهانی آرژانتین را با یک گل در تهران به«ولز» باخت . میهمانی از بریتانیا مهد فوتبال‌دنیا ، ولی‌بی‌نشان از ویژگیها و بزرگی هـای فوتبال سرزمینش .

ولزیها که در صحنـه بازیهای بریتانیائی همیشه اوقات حریفی قابل تعمق‌برای تیمهائی مثل‌انگلستان‌و اسکاتلند بوده‌اند ، دربرابر تیم ملی ما در شرایطی‌به پیروزی رسیدند که نمایشی درحد انتظار و توقع ارائه ندادند . و در مقابل حریفی این چنین تیم‌ما نیز روشنائی‌هائی دلپذیر در کارش پدیدار نبود .

گل پیروزی

گل پیروزی ساز «ولزی‌ها» در دقیقه ۷۲ در دروازه‌ایران کاشته شد کـه اشتباه و شتابزدگی دفاع خودی دلیل عمده آن بود . کازرانی بـا یک ضربه اشتباه توپ را به حریف سپرد و وقتی «تری» مهاجم ولزی نتوانست خوب از آن بهره گیرد و توپ از پایش جدا شد ، دفاع‌ایران عجولانه درهم پیچید و توپ از جمع آنان به «فایل» شماره ۹ رسید و این یکی در پی گامی پیشروی براحتی از ۴ متری دروازه ایران را بـاز کرد .

و اگرچه طول‌بازی‌ولزی‌ها شانس‌های دیگری هم بـرای «گل» داشتند ولی تنها گـل در شرایطی برای آنها بدست آمد که آرامش دفاع ایـران میتوانست خیلی راحت بـه آن تن درندهد و در واقـع خالق موقعیت «گل» بـرای ولز، دفاع ایران بود .

در نگاهی کلی‌بموجودیت و کیفیت کار ایران ، در ۱۰ دقیقه اول و ۱۰ دقیقه آخر تیم خودی را میشد درمیدان قابل توجه و دلپذیر دید .

در دقیقه‌سوم شوت‌صادقی دفاع حریف‌را به جنب‌وجوش واداشت که توپ از کنار تیر عبور کرد و ۲ دقیقه بعدبازهم صادقی در موقعیتی خـوب برای شوت قرار گرفت کـه ضربه نامتعادل او بی‌ثمر از کنار دروازه گذشت .

غفور جهانی مهاجم نـوک ایران ، در روزی ناموفق کـم فروغ‌ترین یار تیم ایران بـود که اینجا با هدفی ناشناخته در درگیری با دروازه‌بان ولـزی «دای» دیده میشود .

احتیاط ازمیان رفت

با ایندو حادثه ترس‌ایران از حریف و احتیاطی که در آغاز پیشه کرده بـود فـرو ریخت . ولی این درخشش دوامی چندان نیافت و اندک اندک همراه با سقوط کیفی دو تیم بازی ، آرامش پیدا کرد .

اولین کرنر بازی را هـم ایران گرفت که ضربه پـاس مانند نایب‌آقا را دروازه‌بـان ولز به کرنر فرستاد و در دقیقه ۱۹ شوت عادلخانی از ۲۵ متری روی ضربه آزاد را سنگربان ولزی بـا جایگیری خوب مهار کرد .

ولزی‌ها از دقیقه ۲۰ اندک اندک ، جوش و خـروشی نشان دادند و ضمن در تنگنا قرار دادن دروازه ایران ،در دقیقه ۳۶ با ضربه سر «فایل» صاحب گل شدندکه داوربعلت خطای زننده گل روی‌کازرانی آنرا مردود شناخت .

در وقتدوم «ولز»چهره‌ای استوار بنمایش گذارد و در دقیقه ۵۴ شوت «دایس نیک» با فاصله‌ای اندک از بالای‌تیر افقی عبور کرد و در دقیقه۶۴ ضربه سر «فایل» به تیرعمودی اصابت کرد .

نیمه دوم چهره بهترولز

در پی گل دقیقه ۷۳،ایران همراه تعویض‌هائی که‌داشت سیمائی پر تحرک یافت و بویژه در ۱۰ دقیقه آخرسخت امیدبخش ظاهر شد و حتـی ۲بار شانس گل مساوی راهم بدست آورد .

در دقیقه ۸۶ شوت عالـی نظری را در حالـی «دیویس دای» دروازه‌بان حریف مهار کرد که ابتدا از دستهایش‌رها شد و اگر مهاجمی حـاضر بود فرصت خوبی بـرای بهره‌گـیری داشت و شانس دیگر در دقیقه ۸۸ پیش آمد که نایب آقا در پی یک گریز مقابل دروازه حریف تنها شد ولی نتوانست خوب‌بهره‌گیری کند و با سرسختی دفاع بـه کرنر رفت .

بهر تقدیر دشواری‌عمده‌ای که در کار ایران پدیدار بود، مسئله خط «حمله» بود کـه ناموفق‌ترین گروه ایران در بازی برابر ولز بود .

ضمن اینکه هرگاه حریف بازی را سریع میکرد ، تیـم ایران کارش‌به اشکال‌می‌افتاد، اگرچه کمتر چنین شیوه‌ای‌از سوی میهمانان مشاهده شد .

مشکل عمده

بهر صورت بازی با ولـز بدلیل تشابهی که این تیم بـا اسکاتلند دارد ، از جهاتـی میتواند قابل توجه باشد کـه مسئله قدرت بدنی حریف و اینکه بهرحال در کارش‌سرعت هم هست قابل انگشت گذاردن است .

تیم ما در کار بازی زمینی خوب بود و خوب بودن تیم ما در همین محدوده میماند ولی راه حمله و رسیدن بـه سنگر حریف را کمتر‌میشناخت و چند شوت از عادلخانی و صادقی تنها شکافنده‌های‌دفاع حریف بودند .

درحالیکه مسئله حمله و پیدا کردن راه گل زدن ، را میتوان اشکال بزرگ کار تیم ایران دانست .

احمد آئیک رئیس فدراسیون کشتی ترکیه شد

کشتی ترکیه بار دیگر دچار تحولاتی تازه شد وطـی همین تغییر و تحول احمدآئیک قهرمان پیشین جهان و المپیک بەرهبری کشتی ترکیه برگزیده شد .

در طول سال های گذشته این نخستین باریست که یک ملی‌پوش گذشته درکشورترکیه بمقام‌ریاست فدراسیونی انتخاب میشود .

احمد آئیک که در سال های ۱۹۶۳ تا ۱۹۶۸ در خدمت تیم ملی کشتی ترکیه قرار داشت در سال های ۱۹۶۵ منچستر، ۱۹۶۷ دهلی و ۱۹۶۸ مکزیک بـمقام قهرمانی جهان و المپیک رسید.

آئیک در سال ۱۹۶۳ در یک مسابقه دوستانه مغلوب منصور مهدیزاده قهرمان ایرانی شد ولی خیلی زود خود را از شر کم کردن وزن نخلاص کرد وبمجرگه مردان ۹۷ کیلوئی گام گذاشت و بعدها با تغییر اوزان یک صد کیلوئی شد .

در توکیو او بدون شکست‌در پی‌الکساندر مدوید بمقام دوم امپیک رسید . آئیک سال بعد در منچستر توفیق یافت حادثـه المپیک را بفراموشی بسپارد زیرا پس‌از شکست دادن مدویدکمتنها ناکامی قهرمان روسی در صحنه های جهانی بود بمقام قهرمانـی جهان رسید.

در سال۱۹۶۶در تولیدومدوید شکست منچستر را جبران کرد و قبل از صعود بەدسته فوق‌سنگین ها مدال طلای دیگری برد وبازهم سهم آئیک همان مدال نقره بود. روسها که در مسابقه هـای اروپائی‌بلطف لومیدزەصاحب‌مدال طلا شده بودند، در اندیشه تکرار پیروزی مدویددر سال های۱۹۶۷ و۱۹۶۸ ناکام شدند و درهر دو میدان احمد آئیک مدال طلا را از چنگ رقیبان بدرآورد وبه این ترتیب ترکها راه پیشروی روسها رادر ۱۰۰ کیلو سد کردند.آئیک بخاطر اختلافاتی که بافدراسیون کشتی ترکیه داشت دراوج‌قدرت خود را از صحنه کنار کشید و حالا درست ۱۰ سال پس ازکناره گیری بالاترین مقام‌رادرفدراسیون کشتی ترکیه صاحب شده است، بنظر میرسد باروی‌کار امدن‌آئیک کشتی ترکیه دستخوش دگرگونی های فراوانی گردد و بعیدنیست آئیک ، بزرگان گذشته ایزورزش نظیر آکباش‌ـ اوغان ـ کنکور و دیگران رابرای همکاری بخدمت دعوت کند.

هفته‌ای یک پاکت دربسته!

گروه اول مسابقات جـام جهانی آرژانتین را لهستان ، آلمان غربی ، مکزیک‌وتونس تشکیل میدهند که در این میان آلمان و لهستان بعنوان‌شانس ها ی‌مسلم صعود از این‌گروه بشمار می‌آیند .

اما با همه این احـوال لهستانی هـا از چگونگـی حال و روز «حریف» هـای ضعیف بشمار آمده هم غافل نیستند و کار را به قضا وقدر نسپرده‌اند .

از جمله اینکه لهستان یک جاسوس سرشناس درمکزیکو دارد که هر هفته یک پاکت دربسته برای «جک گموش» مربی تیم ملی لهستان می ـ فرستد .

این جاسوس «یان گمان» دروازه‌بان ملی پوش سابـق فوتبال لهستان است کەبرای تیم باشگاهی اتلتیکو اسپانول هم بازی میکرده و حالا در‌ـ گیرودار اقامتش در مکزیکو ، مربی تیم ملی لهستان را در جریان شرایط کار مکزیکـو قرار میدهد .

بکسورهای «گنبد» برای تمرین جاندارند

گنبد کاوس : چند تـن از ورزشکاران رشته مشتزنی گنبد کاوس با شرکت در میز گرد ورزشی‌دنیای ورزش‌این‌شهرستان مشکلات و تنگنا های این‌رشته ورزشی راموردبررسی‌و گفتگو قرار دادند .

یوسف شهپوری قهرمان ۶۷ کیلویی گنبد کاوس از بی‌توجهی مسئولان امر نسبت به ورزش بوکس این شهرستان گلایه کرد و داود مقصودلوگفت،درگذشته نه چندان دور ،قهرمانانی در سطح کشورچون گلشنی ،رجبی، مختاری ، افشار و قربانی‌داشتیم که حالا نه تنها این عده دیگر فعالیت در مشتزنی ندارند ، بلکه جوانان گنبد نتوانستند جای‌خالی اینان را پرکنند این نارسایی‌فقط بعلت بی توجهی‌مسئولان و ورزش نسبت به مشتزنی ، پدیدار شده است .

آرشی ، سلیمانی و علی‌افشار دیگر مشتزنان شرکت کننده در این میز گرد ، از نداشتن محل برای تمرین شکایت داشتند و اضافه کردند بهمین‌علت ، ناگزیر به کناره‌گیری از ورزش مورد علاقه خود شده‌اند .

محمد افشار قهرمان سابـق مشتزنی مازندران و نفر دوم کشور گفت،بخاطر علاقەشخصی و وظیفه وجدانی،تمرین جوانها را بعهده گرفته‌ام و از سوی تربیت بدنی نیز عهده‌دار آماده ساختن تیم جوانان برای‌شرکت در مسابقه های قهرمانی مازندران شده‌ام ، اما بدلیل نداشتن جـا برای تمرین ، نتوانسته‌ام خود را برای شرکت در مسابقه هـا آماده سازیم .

فوتبال باشگاههای کشورهای اروپا

آلمان شرقی

نتایج روز بیستم

کارل مارکس اشتادت‌صفرـ دینامو درسدن۴و سوموتگرا ۱ ـ کارل‌زایس‌ینا۶ماگدبورگ ۲ ـ دینامو‌برلین ۱وورواتز فرانکفورت ۱ ـ چمی بوهان صفر روتوایس ارفورت‌صفر وسمدت‌آیوصفر یونیون‌برلین ۱ ـ ساخن‌رینگ صفر لوک لایپزیک ۲ ـ چمن‌ماله صفر

رده‌بندی : ۱ ـ دینامو درسدن ۳۲ امتیاز ۲ ـ ماگدبورگ ۳۱ امتیاز ۳ ـ دینامو برلیـن ۲۶ امتیاز ۴ ـ چمی‌ماله ۲۳امتیاز ۵ ـ لوک‌لایپزیک ۲۲ امتیاز

«جام» فقیرانه‌ترین‌روزخود را دید ، ۸ گل برای۸مسابقه که در دو دیدار هم گلی‌بدست نیامد !

اما جالبتر از همه‌این‌بود که در این روز هیچ میهمانی رنگ « گل» را در خانه حریف ندید و هرچه گل زده شده از آن میزبانان بود .

«پورتو» بایک گل گیمارس را مغلوب کرد و صدرنشین باقی ماند ضمن اینکه‌بنفیکانیز در مصاف مارتیمو ۰ـ۱ بـه پیروزی رسید و همچنان یک امتیاز فاصله‌اش با «پورتو»را حفظ کرد .

نتایج روز بیست‌وسوم

پورتیموننس ۱ـآکادمیکوصفر بنفیکا ۱ ـ مارتیمو صفر اسپینهو ۱ ـ براگا صفر بوآویستاصفر ـ ستوبال‌صفر وارزیم صفر ـ استوریال‌صفر پورتو ۱ ـ گیمارس صفر بلننسس ۲ ـ فیرنس صفر اسپورتینگ ۲ ـ ریوپله صفر

رده‌بندی : ۱ ـ پورتو ۴۰ امتیاز ۲ ـ بنفیکا ۳۹امتیاز۳ـ براگا۳۰ امتیاز۴ـاسپورتینگ

بلننسس ۲۹ امتیاز۶ـ گیمارس ۲۴ امتیاز ۷ ـ آکادمیکو ، ستوبال ، پورتیموننس،ریوپله ۱۶ امتیاز ۱۱ ـ فیرسه ۱۲ امتیاز .

ترکیه

فنرباغچه وترابزون روز بیستو سوم پیکار ها را هـم با همان یک امتیاز اختلاف فاصله بایکدیگر سپری کردند. فنرباغچه درخانه بدشواری ۱ـ۲ از سد « دیارباکار ، گذشت ضمن اینکه«ترابزون» نیز با یک گل ۲ امتیاز از «بورسا اسپور» گرفت .

لهستان

نتایج روز بیست‌وسوم

آلتای ۲ ـ اوردو اسپور صفر آدانادمیر ۱ ـبولو اسپورصفر آنکاراگوکو صفرـآداناسپور یک

فنرباغچه ۲ ـ دیارباکار ۱ گالاتاسرای ۲ ـسامون‌اسپور یک

مرسین صفر ـ بشیکتاش صفر ترابزون اسپور ۱ ـبورسا اسپور صفر زونگولداک ۱ ـ اسکی شهیر صفر

رده‌بندی : ۱ ـ فنرباغچه ۲۴ امتیاز ۲ ـ ترابزون ۳۳ امتیاز ۳ ـ گالاتاسرای ،آدانا اسپور ۳۰ امتیاز ۵ ـ آلتای ۲۵ امتیاز ۶ ـ بورسا اسپور، زونکولداک ، دیارباکار ۲۴ امتیاز .

نتایج روز بیست‌وهفتم

گورنیک زابرر صفر ـزاگلبی سوسنوویک صفر
لشپوزنان ۲ ـ زاویژ ۱
ال.کا.اس لودز ۳ـلژیاورشو یک
اودرا ۱ ـ ویسمکراکووصفر
پوگون ۳ ـ ویدزیو اودر ۳
روش‌چورزو ۳ ـ آرکاگدنیا صفر
زومبیرکی ۱ـاستال‌میلک‌صفر
اسلاسک ۱ ـ پولونیا صفر
۴ژومبیرم ارب

رده‌بندی : ۱ ـ ویسلاکراکوو ۳۵ امتیاز ۲ ـ لش‌پوزنان ۳۴ امتیاز ۳ ـ اسلاسکردکلو ۳۳ امتیاز ۴ ـ استال‌میلک۲۹ امتیاز .

بابرگزاری دیدار های روز سی‌ام، چهار روز دیگر از بازی ها در یونان باقی مانده است ، ولی میشود از حالا جام را برای «آ.تی.کا» کنار گذارد که دراین فاصله باقیمانده ۷ امتیاز ازنزدیک ترین تعقیب کننده‌اش پیش است.

پیروزی ۱ـ۳ در جدال بـا هراکلیس رقم امتیازات آ. تی .کا را به۴۸ رساند، در حالیکه پائوک دربی پیروزی بر المپیاکوس‌ضمن آمدن از جای سوم به مکان‌نایب پیشتاز ، ۴۱ امتیازی است .

المپیاکوس که ۰ـ۱ به پائوک باخت ،درحالی به ردەسوم‌سقوط کردکه در آنجا پاناتینایکوس‌تیم صاحب نام این دیار را با۱۲امتیاز اختلاف ، تهدید کننده‌ای سخت در پشت سر خود دارد .

نتایج روز سی‌ام

پاناتینایکوس ۲ـ یانینا ۳
آگالئو صفر ـ پاناهایکی صفر
آپولون ۳ـ اوفی ۱
آریس ۱ـ وریا ۱
اتینکوس ۱ـ پانیونیوس ۲
کاستوریا ۱ـ پانسرایکـوس صفر
پائوک ۱ـ المپیاکوس صفر
پیریکوس ۲ـ کاوالا صفر

آ. تی . کا ۳ـ هراکلیس۱

رده بندی : ۱ـ آ. تی .کا ۴۸ امتیاز ۲ـ پائوک۴۱ امتیاز ۳ـ المپیاکـوس ۴۰ امتیاز ۴ ـ پاناتینایکوس ۳۸ امتیاز ۵ـیانینا ۳۳ امتیاز ۶ـ اتینکوس ۳۲امتیاز.

کار«رئال مادرید»برای صیدجام تمام است ، ۶ امتیاز برتری و سه دیدار باقیمانده دیگر تاپایان راه ، جای امیدی برای بارسلون و گیژون ، دو نایب پیشتاز بازی ها باقی نمی‌گذارد ، و دلبستن به معجزه سه شکست برای رئـال مادرید و بعد بمیان آمدن حساب گل شماری ،اندیشه‌ای منطقی به نظر نمیرسد .

رودرروی قرار گرفتن گیژون و بارسلون ، پرجوش و خروش ترین پیکار روزرا در خانه‌گیژون شکل بخشید که پیروزی ۰ـ۱ میزبان ، بارسلونی‌ها را ۲ امتیاز دیگر ازرقیب بزرگشان رئال‌مادرید دورکرد، ضمن اینکه در عین‌حال گیژون را در کنار بارسلون بـه جای دوم جدول آورد .

رئال مادرید در پایتخت با ۲ گل ، به‌آنچه میخواست برابر «کادیز» دست یافت و حساب امتیازاتش را تـا ۴۱ بالابردند

اسپانیا

اتلتیکو بیلبائو ۴ـ والنسیا ۱
سالامانکا صفر ـ لاس‌پالماس صفر
زاپیو الکانو ۱ رئال سوسیداد صفر
الش ۲ـ بتیس ۱
گیژون ۱ـ بارسلون صفر
بورگز ۲ـ اتلتیکو مادرید ۲
سویلا ۲ـ هرکولس ۱
رئال مادرید ۲ـ کادنیز صفر

رده‌بندی : ۱ـرئال مادرید ۴۳ امتیاز ۲ـ بارسلون ، گیژون ۳۷ امتیاز ۴ـ والنسیا، اتلتیکو‌بیلبائو ۳۶ امتیاز ۶ـ سالامانکا ، سویلا ۳۲ امتیاز ۸ـ اتلتیکو مادرید ، لاس‌پالماس ، رادیو والکانو ۳۱ امتیاز .

ایتالیا با امید می آید

روبرتو بته‌گا امید بزرگ خط حمله ایتالیا

بعداز آن سیمای ناکام دربازی های جام جهانی ۱۹۷۴ مونیخ ، حالا ایتالیا با امید های تازه‌ای به صحنه پیکار های آرژانتین میاید ، تابار‌دیگر در جمع‌فاتحین «افتخار »جائی برای خود بیابد.

ایتالیا با دو عنوان قهرمانی جهان از سالهای ۱۹۳۴و ۱۹۳۸ در فینال مسابقات جام جهانی ۱۹۷۰ مکزیکو ۱ـ۴مغلوب‌برزیل شد واین در حالی‌بود که‌پیروزی، ایتالیا را فـتح همیشگی جام ژول ریمه میکرد.

برای رسیدن به دروازه های آرژانتین ، ایتالیائیها از سد حریف ناموری چون انگلستان گذشتند واین نشانه را از خود پدیدار ساختند که میخواهندحرف های تازه‌ای برای گفتن‌درکورس صید افتخار در آرژانتین داشته باشند.

در جام ۷۸ ایتالیا از جهت قرعه بختی چندان خوش نداشته است ، قرار گرفتن در کنار حریفانی چون‌مجارستان،آرژانتین و فرانسه ، شرایطی نگران‌کننده رابرای هر ۴تیم اینگروه شکل بخشیده است. ضمن این که‌این رابایستی پذیرفت‌که صعود ازاین گروه خودکار بزرگی است .

از جمله مردانی که ایتالیا برای درخشیدن در آرژانتین به او دلبسته است « روبرتو بته‌گا» آس پر فروغ این دیار است که ازحالا چشمها رابدنبال خود دارد و باید دید بافروغ او و دیگران مردان ایتالیا ،توپچی های‌سواحل لاجوردی مکنی والا در صحنه پیکار ها پیدا خواهد کرد ؟

مسابقه های کشتی نواحی هفتگانه

مسابقه های کشتی آزاد نواحی هفتگانه تهران‌همزمان در۷ نقطه پایتخت از بعد از ظهر دیروز آغاز شد .

فدراسیون کشتی برای حضور در این‌مسابقه ها هیچ شرطی قائل نشده و شرکت رابرای عموم آزاد اعلام کرده است.

این‌مسابقه ها که در سالن های شماره یکو دو نصیری تالار مهران ـ استادیوم کارگران ـ کلوب صدری ـ سالن دخانیات برگزار می ـ شود در حقیقت مرحله اول مسابقه های انتخابی تهران میباشد که طی آن نفرات‌اول تا ششم وزن‌های دهگانه‌برای حضور در مرحله بعدی‌انتخاب میشوند .

شطرنج را چگونه بازی کنیم؟

از ۳شماره پیش‌مطلب‌آموزشی «شطرنج را چگونه بازی کنیم » را آغاز کرده‌ایم که برنامه‌تازه‌ای است برای علاقمندان شطرنج که با استفاده از کتاب جالب و کامل آموزشی «سامی‌رشوفسکی» شطرنج نویس عالم امریکائی‌به آن دست زده‌ایم.

شطرنج ضمن‌علاقمندان‌فراوانی که دارد ، ورزشی است بازیروبم های فراوان که از طریق علمی و صحیح بایستی باآن آشنائی‌پیدا کرد در حالی که عدم وجودکتاب آموزشی صحیح بزبان فارسی و وجود مطالب ضدو نقیض بسیاری از علاقمندان این ورزش را به بیهوده اندیشیدن کشانده است .

بهر تقدیر با استفاده ازکتاب قابل اتکائی که در اختیارداریم برنامه آموزشی صحیح شطرنج را آغاز کرده‌ایم که‌درشماره امروز قسمت چهارم آن را به نظرتان می‌آوریم .

ضمن این که لازم به اشاره است که جمع‌آوری این مطالب میتواند مجموعه‌ای با ارزش برای علاقمندان ورزش اندیشمندان باشد.

۴

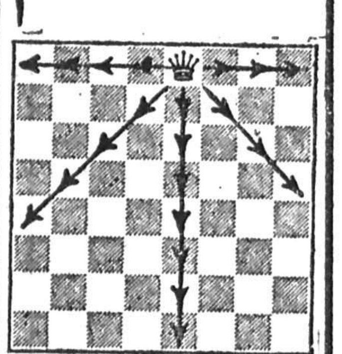

دیاگرام شماره ۱۵
وزیر به یکی از خانه های دلخواه رفته است در اینجا نیز وزیر قادر است ۲۱ حرکت انجام دهد. حرکات ممکن با فلش مشخص شده

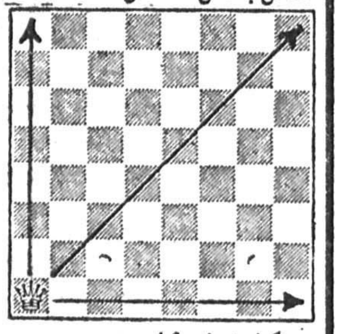

«دیاگرام شماره ۱۶»
وزیر در گوشه صفحه شطرنج قرار دارد. وزیر قادر است با یک حرکت به یکی از گوشه‌های دیگر صفحه شطرنج برود

«دیاگرام شماره ۱۷»
وزیر بجز گوشه‌های صفحه شطرنج میتواند درهر یک از خانه‌های شماره یک تا هفت قرار بگیرد.

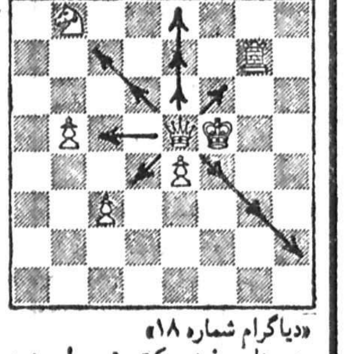

«دیاگرام شماره ۱۸»
مهره‌های سفید حرکت وزیر را محدود کرده‌اند. دراین شرایط وزیر تنها قادر است ۱۲ حرکت انجام دهد.

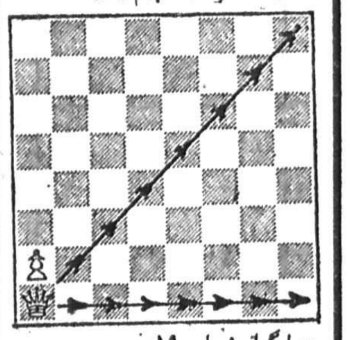

«دیا گرام شماره ۱۹»
پیاده سفید. مانع حرکت عمودی وزیر سفید است در اینجا وزیر تنها میتواند بطور افقی و مایل حرکت کند. دراین حالت وزیر میتواند به یکی از ۱۴ خانه ممکن برود.

«دیاگرام شماره ۲۰»
یکبار دیگر آرایش اولیه مهره‌ها را مشاهده میکنید و اینکه در شروع بازی هیچ یک از دو وزیر سفید و سیاه نمیتوانند حرکتی انجام بدهند.

بعلت کسادی بازار اتومبیل :

زمین بازها و بساز و بفروش ها که‌مشتری های اصلی اتومبیل‌های گرانقیمت خارجی بودند، این‌روز ها بخاطر کسادی بازار معاملات‌ساختمانی بسراغ مدل‌های جدید اتومبیل نمی روند.

معامله اتومبیل در تهران متوقف شده

دست اندرکاران معاملات اتومبیل : رکود فعلی در بازار اتومبیل تا یکی دوماه دیگر ادامه دارد

بازار خرید و فروش اتومبیل موقتا راکد شده است، هزاران دستگاه اتومبیل نو و دست‌دوم در نمایشگاه های اتومبیل بی‌خریدار مانده ، افزایش قیمت بنزین بازار اتومبیل های ۸ سیلندر را حسابی راکد کرده است ، بی‌پولی بعد از عید مردم هم برکسادی بازار اتومبیل دامن زده است ، دست‌اندرکاران معاملات اتومبیل پیش‌بینی می‌کنند که رکود فعلی در بازار اتومبیل تایکی دوماه دیگر ادامه‌خواهد داشت ، بسیاری از کسانیکه قصد فروش اتومبیل خود را دارند تاگرم شدن مجدد بازار اتومبیل دست نگهداشته‌اند و از فروش اتومبیل خودداری می‌کنند، این روزها در نمایشگاه های اتومبیل هفته‌ای یک اتومبیل هم معامله نمی‌شود .

★ بازار راکد اتومبیل نمایشگاه های تهران ر احسابی خلوت کرده است ، این روزها هیچکس برای تماشای اتومبیل های جدید هم به نمایشگاه ها سرنمی‌زند تاچه رسد به‌خرید این اتومبیل های گرانقیمت ، دست‌اندرکاران معاملات‌اتومبیل پیش‌بینی می‌کنند. رکود فعلی در بازار اتومبیل تایکی دو ماه دیگر ادامه دارد .

در زمستان سال گذشته بازار خرید و فروش اتومبیل دچار رکود بی‌سابقه‌ای شد و قیمت تعدادی از اتومبیل های خارجی تاچند در صد پائین امد ،حتی بازار شب عید هم نتوانست به این رکود چندماهه پایان‌بخشد وفقط نوسان مختصری به‌آن داد که بسیارکوتاه مدت بودو بعد از ان دوباره کسادی‌کامل گریبانگیر دست‌اندر کاران‌خرید وفروش اتومبیل شد ، معمولا همه ساله‌در فصل زمستان بازار اتومبیل کمی راکد می‌شود و از شدت خرید و فروش آن نسبت به سایر فصول کاسته می‌گردد اما زمستان سال‌گذشته رکود کم‌سابقه‌ای‌در بازاراتومبیل پدید آمد که دنباله ان تاحالا نیز کشیده شده و بگفته دست اندرکاران خرید و فروش اتومبیل، کسادی بازار که از زمستان سال گذشته آغاز شده تاچند ماهی دیگر ادامه‌خواهد داشت، عده‌ای از صاحبان نمایشگاه ها علت راکد ماندن بازار اتومبیل را در این مدت پائین امدن کیفیت اتومبیل های داخلی و هجوم بی‌حدو حساب اتومبیل های خارجی ظرف یک سال گذشته میدانند .

اکرام اکبری مدیر نمایشگاه طاووسی به گزارشگر ما گفت ظرف یکی دوسال گذشته‌تعداد زیادی‌اتومبیل خارجی از انواع مختلف به مرز های کشور ما راه یافت که در مدت کمی‌همه آنها بفروش رفت اما برای این انواع گوناگون اتومبیل که با مارک های مختلف به‌کشور سرازیر شد تعمیرگاه ، لوازم یدکی و تعمیرکار در نظر گرفته نشده بود و بعد ازمدتی که این اتومبیل ها احتیاج به تعویض‌بعضی‌از لوازم‌فرسوده خود پیدا کردند ، مسئله‌پیدا نشدن لوازم یدکی مطرح شدو صاحبان این اتومبیل ها برای تهیه لوازم یدکی اتومبیل خود سرگردان شدند ، تا جائی که بعضی ها ترجیح دادنداتومبیل را در گوشه‌ای‌از خانه‌بگذارند و موقتا از استفاده ان چشم بپوشند تا شاید بعدا تعمیرگاه مجهزی با لوازم یدکی و تعمیرکار پیدا شود و اتومبیل را مورد استفاده قرار بدهند ، در حالی که نمایندگی های فروش این اتومبیل ها میگفتند که تمامی لوازم یدکی این اتومبیل به تهران رسیده‌است و تعمیرگاه ان هم بزودی در چند نقطه پایتخت ساخته می‌شودو از بابت تعمیر و لوازم یدکی هیچ عیب و ایرادی وجود ندارد ، اما نمایندگی‌ها عملا به تعهدات خود عمل نکردند و باعث نارضایتی خریداران اتومبیل خارجی شدند . بهمین خاطر مردم در گذشته بسختی پول برای‌خرید اتومبیل خارجی که خوب نمیشناسند و در کشور ما هنوز جایش را باز نکرده است نمی دهند و احتیاط فوق‌العاده‌ای در خرید اتومبیل خارجی بخرج میدهند ، در نتیجه بازار خرید و فروش اتومبیل های خارجی راکدشده است و دیگر کسی رغبت به آوردن اتومبیل از خارج نشان نمیدهد یکی دیگر از دست اندرکاران معاملات اتومبیل موضوع گرانی لوازم یدکی اتومبیل های خارجی و دستمزد تعمیرکار این اتومبیلها را پیش کشید و گفت بعضی از لوازم یدکی اتومبیل های خارجی بحدی گران است که اصلا تصور آنرا نمیشود کرد مثلا چراغ خطر عقب یک اتومبیل خارجی ۲۵۰۰ تومان قیمت دارد و تعمیرکاری همکه این چراغ خطر را نصب می‌کند ۲۰۰ تا ۳۰۰ تومان‌اجرت میخواهد با این حساب برای بسیاری از مردم مقرون‌بصرفه نیست که اتومبیل خارجی زیر پای خود بیاندازند .

قیمت اتومبیل ـ های داخلی پائین آمد

فروش دست دوم اتومبیل های داخلی‌نیز مدتی است که دچار رکود شده و قیمت آن پائین آمده است ، در گذشته نیز چندبار قیمت اتومبیل های داخلی دچار نوسان شد و دوم اتومبیل داخلی‌سیزنزولی را طی کرد که علت اصلی ان سختگیری ماموران راهنمائی درکار مسافرکشی اتومبیل‌های شخصی بود.همین مساله‌باعث شد که درقیمت‌اتومبیل داخلی نوسان مختصری ایجاد شود. دانیالی مدیر نمایشگاه ۱۱۰ در خیابان شهباز گفت :

چند ماهی است که‌فروش دست دوم اتومبیل های‌داخلی نیز دستخوش‌رکود شده‌است اما این بارنه بخاطر جلوگیری ماموران راهنمائی از مسافرکشی اتومبیل های شخصی بلکه بعلت پائین آمدن کیفیت موتوراین‌اتومبیل‌هاست ،چون برای مدت کوتاهی میت‌دست کارخانه سازنده دیگر دقت‌لازم را در ساختمان قسمت های حسس موتور بکار نمیبرد و کاربرد بعضی از قسمت های اتومبیل مثل دینم‌کارابراتور، استارت و سوپاپها نسبت به گذشته کمتر شده است‌با‌جدیدا آفتامات یکی از اتومبیل های داخلی بجای داشتن پیچ‌و‌مهره پرسی شده است و با کمترین عیبی که در آفتامات پیدا می‌شود باید آنرا از ماشین‌بیرون آوردو دور انداخت و‌بجایش یک آفتامات نوخرید در حالی که قبلا آفتامات دارای پیچ و مهره بود و هرعیبی که پیدا میکرد تعمیرکار بسادگی آنرا باز میکردو بعد از تعمیر آنرا دوباره روی اتومبیل می‌بست ، بهمین جهت اتومبیل های قدیمی ساخت داخل این روزها طرفداران بیشتری پیدا کرده است تا اتومبیل های مدل جدید ایرانی از طرفی قیمت اتومبیل های داخلی نو در نمایشگاه های اتومبیل‌پائین آمده است و مثل گذشته زیاد هم مشتری ندارد وی‌افزود: یکی دیگر از دلائلی که‌باعث رکود بی سابقه اتومبیل شده است ترافیک سنگین و فشرده پایتخت است ، چون درخیابان های تهران دیگر جای حرکت برای همین تعداد اتومبیل‌باقی نمانده است چه رسد باینکه هر روز تعدادی اتومبیل‌جدید هم به آن اضافه شده و بعضی از مردم داشتن اتومبیل رادر این شهر نه تنها مفید بلکه حتی مضر هم میدانند .

محمود براری متصدی‌فروش اتومبیل در نمایشگاه اتومبیل خسرو به گزارشگر ما گفت : رکود در معاملات زمین و مستغلات مستقیما بر روی‌بازار اتومبیل هم اثرگذاشت ، چون یکی دوسال پیش که تب خانه سازی و بسازو بفروشی بالا گرفته بود عده‌ای‌معمار و بساز و بفروش با خریدن زمین و ساختن خانه و آپارتمان در راه ثروتمند شدن یک شبه‌ره صد ساله پیمودند و پول باد آورده‌ای بچنگشان افتاد که مقداری از آنرا هم بابت خرید اتومبیل های‌خارجی‌و‌گرانقیمت دادند و بازار اتومبیل های گرانقیمت خارجی و مدل بالا را حسابی داغ کردند اماحالا حالا که جلوی معاملات زمین و بساز و بفروشی تقریبا گرفته شده است مشتریهای‌پر وپا قرص ما هم کم‌کم ما را فراموش کردند و دیگربسراغ اتومبیل های مدل جدیدنیامدند چون مشتری های اصلی اتومبیل های گرانقیمت همین بسازو بفروشها و معامله‌گران زمین و ساختمان بودند .

نرخ تعمیر اتومبیلهای ٤ سیلندر در تعمیرگاهها

	نرخ رسمی	نرخ دلخواه
تعویض رادیاتور	۳۰۰ ریال	۵۰۰ تا ۶۵۰ ریال
تعویض‌شیلنگ بالای رادیاتور	۱۰۰ ریال	۱۵۰ تا ۲۵۰ ریال
تعویض پولی واتریمپ باکارمزد رادیاتور	۵۰۰ ریال	۶۰۰تا ۷۵۰ ریال .
تعویض واشر در سوپاپ	۲۰۰ ریال	۳۵۰ تا ۵۰۰ ریال
تعویض واتریمپ باکارمزد رادیاتور	۵۰۰ ریال	۷۰۰ تا ۸۰۰ ریال
تعویض واشر سرسیلندر	۱۰۰۰ ریال	۱۲۰۰ تا ۱۵۰۰ ریال
تنظیم سوپاپ ها	۲۰۰ ریال	۳۵۰ تا ۵۰۰ ریال
تعویض منبع عقب اگزوست	۶۰۰ ریال	۷۰۰ تا ۹۰۰ ریال
تعویض هریک از دسته موتور های جلو	۳۰۰ ریال	۵۰ تا۸۰۰ ریال
تعویض فیلتر هوا	۱۰۰ ریال	۱۵۰ تا ۲۰۰ ریال

خبرهایی از جهان اتومبیل

رنو ۲۰ـ تی ـ اس

این هم یک مدل جدید از رنو «۲۰ـ تی‌ـاس» است که اخیرا به‌بازار آمده در این اتومبیل ایمنی راننده و سرنشینان از هرنظر تامین شده است .

شیشه های‌این اتومبیل بطور اتوماتیک پائین و بالا میروند و درداخل اتومبیل یک سیستم الکترومغناطیس کار گذاشته‌شده که بطور اتوماتیک درهای اتومبیل را باز وبسته می‌کند، در ضمن درداخل اتومبیل دستگاهی است که نور چراغ ها را تنظیم می‌کند، فرمان این اتومبیل هیدرولیک و بسیار روان است ، بطوریکه هنگام پارک کردن هیچ زحمتی برای راننده ندارد .

کرایسلر سیمکا

اتومبیلی راکه در عکس ملاحظه می‌کنید جدید ترین کرایسلر سیمکا از نوع «هورنیز اورنیرونت» است که بتازگی‌در بازار های جهان راه یافته ، این اتومبیل فقط دو سیلندردارد وحجم موتور آن ۱۱۱۸سانتی متر مکعب است ، این اتومبیل بااینکه ۲ سیلندر است کشش و شتاب فوق‌العاده‌ای دارد و بسیار شیک و جادار است ، اما قیمت آن نسبت به سایر اتومبیل های ۲ سیلندر کمی گرانتر است .

دانشگاه پهلوی

برای تحصیل در دوره های M,A M,S دانشجو می پذیرد

دانشکده تحصیلات تکمیلی برای تحصیل دردوره‌های M,A M,S درسمسترا ول سال تحصیلی ۳۸ـ ۳۷ در رشته‌های‌زیر:

الف ـ دانشکده ادبیات‌وعلوم	ب ـ دانشکده پزشکی	ج ـ دانشکده کشاورزی
۱ـ جمعیت شناسی	۱ـ میکربشناسی	۱ـ دامپروری
۲ـ ریاضی وآمار	۲ـ بیوشیمی	۲ـ آبیاری
۲ـ اقتصاد	۳ـ فارماکولژی	۳ـ باغبانی
٤ـ فیزیک	٤ـ فیزیولژی	٤ـ آگرونومی
٥ـ شیمی	٥ـ اپیدمیولژی وآمار حیاتی	٥ـ حفاظت گیاهان
٦ـ زبانهای خارجی	٦ـ آناتومی	٦ـ خاکشناسی
۷ـ زیست شناسی		۷ـ ماشینهای کشاورزی
۸ـ علوم کتابداری		۸ـ صنایع غذائی وعلوم‌تغذیه
۹ـ روانشناسی بالینی		۹ـ اقتصاد کشاورزی

د ـ دانشکده مهندسی	ه ـ موسسه آسیائی	ز ـ دانشکده علوم تربیتی
۱ـ مهندسی برق‌والکترونیک	۱ـ تمدن وفرهنگ ایران	۱ـ علوم تربیتی
۲ـ مهندسی‌راه وساختمان		
۳ـ مهندسی مکانیک		
٤ـ مهندسی هسته‌ای		
٥ـ مهندسی شیمی		
٦ـ مهندسی علم مواد		

ازمیان داوطلبانی که واجدشرایط زیر باشند تعدادی دانشجو می‌پذیرد :

۱ـ داشتن حداقل درجه لیسانس BA و BS. یا درجه دانشگاهی معادل آن از دانشگاههای معتبر ومورد قبول دانشگاه پهلوی

۲ـ داشتن معدل کل ۳ از ٤ ویا ۱۵ از ۲۰

۳ـ روشن بودن وضع داوطلبان‌ازنظر نظام وظیفه

٤ـ آشنائی کامل بزبان انگلیسی

٥ـ توفیق درامتحان ورودی و یا مصاحبه بخش مربوطه .

تذکار ۱ـ داوطلبانی که معدل کل انها از۳ کمتر بوده ولی معدل آنها (بدون درنظر گرفتن نمرات سال های اول و دوم تحصیلی) برطبق برنامه درسی‌هر رشته حداقل ۲٫۷ از٤ و۱٤از۲۰ باشد ، در صورتی‌که واجد سایر شرایط باشند ممکن است دربعضی از بخش ها بعنوان دانشجوی مشروط پذیرفته شوند .

دانشکده‌تحصیلات تکمیلی بعده‌ای از دانشجویان برجسته درمقابل کار در بخش مربوطه حق‌الزحمه پرداخت خواهد نمود .

داوطلبان بایستی جهت دریافت فرم تقاضانامه و اطلاعات ،مستقیما بدانشکده تحصیلات تکمیلی دانشگاه پهلوی شیراز واقع در خیابان‌ملاصدرا مراجعه و یامکاتبه نمایند وپس‌از تکمیل فرمهای مذکورهمراه با مدارک مشروحه زیر به‌آدرس دانشکده تحصیلات تکمیلی ارسال دارند .

۱ـ دونسخه فتوکپی مدرک لیسانس (داوطلبانی که خرداد ماه۳۷ فارغ‌التحصیل میشوند بایستی از اداره اموزش دانشکده مربوطه خود گواهی مبنی براینکه در خردادماه فارغ‌التحصیل خواهند شد ، دریافتو ارسال نمایند .

۲ـ دونسخه ریز نمرات دوره لیسانس و داوطلبانیکه در خرداد ماه فارغ‌التحصیل می‌شوند بایستی ریز نمرات خود را بغیر از سمستر فعلی ارسال نمایند . (ریز نمرات بایستی مستقیما از طریق دانشکده‌مربوطه بدانشکده تحصیلات تکمیلی ارسال گردد).

۳ـ سه قطعه عکس ٤×٦

٤ـ رسید بانکی بمبلغ‌یکهزار ریال به‌حساب شماره ۱۱۱٤٤ بانک عمران شعبه پزشکی شیراز (این مبلغ بهیچوجه برگشت داده نخواهد شد):

داوطلبان بایستی تقاضانامه و مدارک لازم راطوری پست نمایند که‌حداکثر تا تاریخ ۱۰ خرداد ماه ۳۷ بدانشکده تحصیلات تکمیلی رسیده باشد . ضمنا به مدارک ناقص و مدارکی که‌بعداز این تاریخ به دانشکده تحصیلات تکمیلی برسد ترتیب اثر داده نخواهد شد .

تاریخ و محل انجام امتحان ورودی و یا مصاحبه کلتبا باطلاع داوطلبان واجد شرایط خواهد رسید.

نتایج حاصله از امتحان ورودی در دانشکده تحصیلات تکمیلی بررسی و سپس برای داوطلبانی که در امتحان ورودی قبول شده باشند. و واجد سایر شرایط باشند پذیرش لازم صادر خواهد شد .

دانشگاه پهلوی دانشکده تحصیلات تکمیلی

هواپیمائی ملی ایران ،هما،

استخدام

کارمند راننده کارگر

در تبریز

هواپیمائی‌ملی‌ایران «هما» باتوجه به‌توسعه‌عملیات پروازهای‌هفتگی خود به تبریز گروه جدیدی را بادر اختیار گذاشتن امکانات رفاهی گسترده وحقوق‌ومزایای مکفی به همکاری‌دعوت می نماید .

سمت	شرایط استخدامی
کارمند	دارا بودن دیپلم متوسطه در رشته های طبیعی ، ریاضی ، بازرگانی با حداقل معدل ۱۳٫۵ ـحداکثر سن ۲۷ سال
راننده پایه یك	داشتن مدرك سوم متوسطه با۵سال سابقه گواهینامه رانندگی یا مدرك ششم ابتدائی با ۸ سال سابقه ـ گواهینامه رانندگی ـحداکثر سن ٤۰ سال
کارگر	داشتن سواد خواندن و نوشتن ـ حداکثر سن ۳۵ سال

از داوطلبان علاقمند خواهشمند است مطابق برنامه مشروحه ذیل:

کارمند ازساعت ۹ الی۱۱ روز سه‌شنبه ۵ر۲ر۳۷ شاهنشاهی

راننده وکارگر از ساعت ۹ الی ۱۱ روز چهارشنبه ۶ر۲ر۳۷ شاهنشاهی

به آدرس : تبریز : دفتر هواپیمائی ملی ایران «هما» خیابان شهناز جنوبی ـاول کوچه خیریه طبقه سوم (باهمراه داشتن دوقطعه عکس ،گواهی پایان خدمت وظیفه یامعافی دائم ،مدرك تحصیلی وشناسنامه)مراجعه نمایندتاترتیب شرکت‌ایشان‌در برنامه های انتخاب فراهم گردد.

بعضی از دختر خانمهای تحصیل کرده تهرانی کار بی دردسر و پردرآمد بوتیك داری را انتخاب کرده‌اند

خانمهای ایرانی کهنه‌پوش شده‌اند

دربوتیك‌های خانگی لباسهای کهنه خارجی را بسیار گران میفروشند

بوتیك خانگی وسیله تازه‌ای برای‌سرکیسه کردن خانم های تهرانی ، در بوتیك های‌خانگی لباس های مستعمل و از مد افتاده خارجی به گرانترین‌قیمت فروخته میشود، کار بی‌دردسر و پر منفعت بوتیك داری بعضی از دختر خانم‌های‌تحصیل کرده تهرانی را که به دانش وهنر آنان در اجتماع نیاز است خانه نشین و لباس فروش کرده است ! در بعضی از بوتیك‌های خانگی علاوه بر انواع پوشاك زنانه و مردانه وسایل‌ولوازم منزل‌نیز بفروش میرسد که‌همه آنها بدون استثنا کار کرده و دست دوم و سوم هستند.

گروهی از خانم ها درخرید کفش و لباس ازاین قبیل‌بوتیك هاچنان حرص‌و ولعی نشان‌می دهند که تماشائی است . اغلب اتفاق می‌افتد که چند خانم بر سر خرید یك دامن یاپیراهن بظاهر زیبا اما مستعمل کارشان به مشاجره و جنجال میکشد ! و همه سعی میکنند باپرداختن پول بیشتر رقبای‌خودرا ازمیدان بدربرند ، فراموش نشود که بعضی از بوتیك دار ها هم‌عمدا این جنك زرگری را راه می‌اندازند تاحسابی سر مشتری‌را کلاه بگذارند.

از چند سال پیش که جلوی وارد کردن لباس های خارجی گرفته شد و جز معدودی از بوتیك های سرشناس تهران بقیه بوتیك ها اجازه واردکردن لباس خارجی راپیدا نکردند پدیده تازه‌ای‌باسم بوتیك‌خانگی در تهران بوجود آمد، با این تفاوت که دربوتیك های‌خیابانی لباس های نوو استفاده نشده خارجی در دسترس علاقمندان قرار می‌گرفت اما در بوتیك‌های خانگی فقط لباس های کهنه و از مد افتاده به نمایش گذاشته میشود با اینحال خانم ها و دختر خانم های شیك پوش که بهتر است لقب کهنه پوش را بجای شیك پوش به آنان‌نسبت بدهیم چنان استقبالی از این بوتیك‌هانشان دادند که بی ـ سابقه بود بطوری که ظرف‌مدت بسیار کوتاه بر تعداد ایـــن بوتیك ها درپایتخت افزوده شد و هر خانم یا دختر خانمی که ده ، دوازده دست لباس وکفش از مد افتاده داشت با جمع ـ آوری لباس های کهنه فامیل‌و خانم‌های دروهمسایه یك بوتیك خانگی براه انداخت و یك اتاق از خانه یا آپارتمان خود را اختصاص به چیدن این لباس ها داد و دست باین حرفه بی دردسر و پر درآمد زد ،طبیعتا دراین کار خطر ورشکستگی‌یا ضرر هم وجود ندارد چـون صاحبخانه نه پول سرقفلی‌می دهد، نه احتیاج به کارگر دارد که مجبور باشد روزی ۷۰ ، هشتاد تومان دستمزد بدهد و نه سرمایه‌ای برای این کار میگذارد ، فقط لباس هایی را که دیگر احتیاجی به آنهاندارد در یکجا می‌چینند و بیشتر از

بقیه درصفحه ۱۹

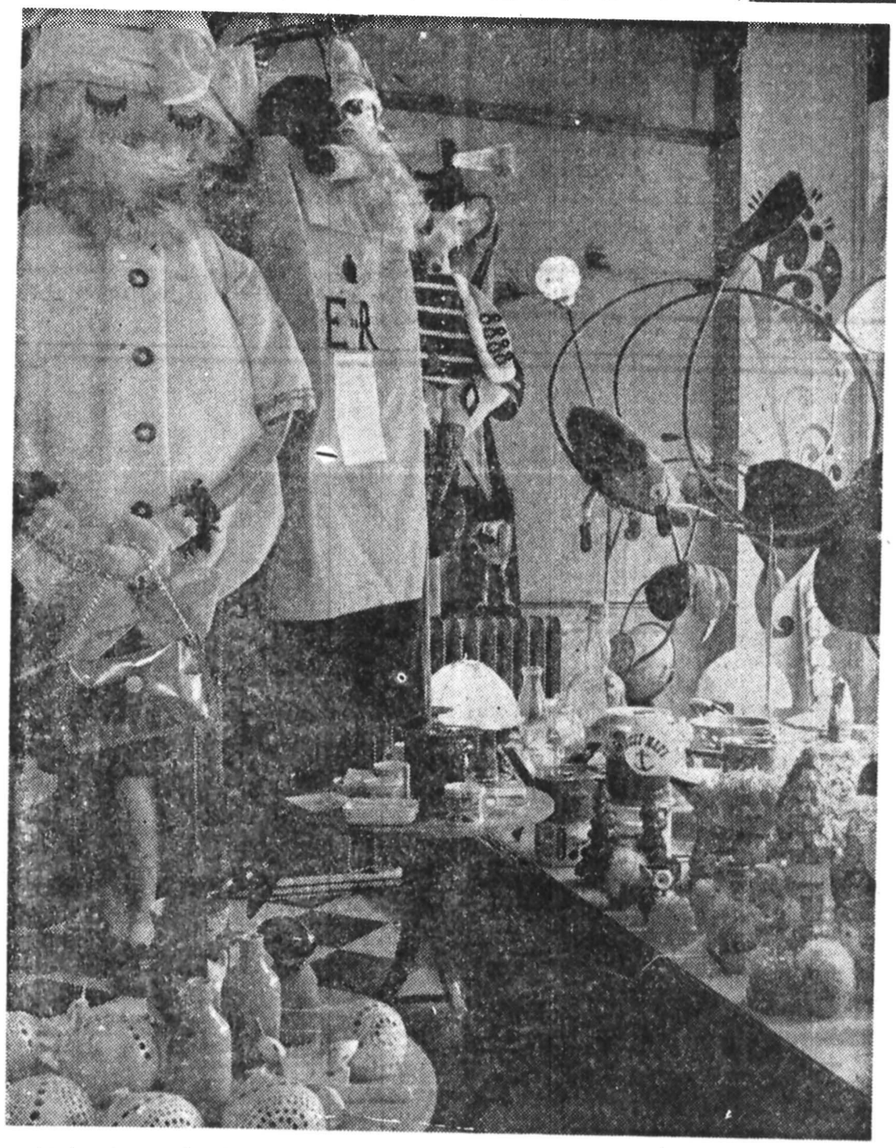

در بعضی از بوتیك های‌خانگی‌از شیر مرغ گرفته تا جان آدمیزاد پیدامیشود،امافراموش نکنید که همه لباس ها، لوازم منزل و وسایل تزئینی که‌در این بوتیك ها فروخته میشود ،مستعمل و دست دوم و سوم است که گرانتر از قیمت نو بفروش میرود!

آگهی استخدام

اداره کل کشاورزی استان اصفهان طبق مفاد قانون استخدام کشوری ۱۴ نفر را ازطریق امتحان ومسابقه بشرح زیر استخدام میکند :

ردیف عنوان طبقه شغل	محل جغرافیائی	تعداد موردنیاز	گروه شغلی	شرایط احراز
۱ـ تکنیسین دامپزشکی ۲	اصفهان	۳ نفر	۵	دارا بودن فوق دیپلم یادیپلم عالی دامپزشکی یا بهداشت مواد غذائی
۲ـ تکنیسین‌دامپزشکی ۲	لنجان	۲ نفر	۵	دارا بودن فوق دیپلم یادیپلم عالی دامپزشکی یا بهداشت مواد غذائی
۳ـ تکنیسین‌دامپزشکی ۲	نطنز	۲ نفر	۵	دارا بودن فوق دیپلم یادیپلم عالی دامپزشکی یا بهداشت مواد غذائی
٤ـ تکنیسین‌دامپزشکی ۲	سمیرم	٤ نفر	۵	دارا بودن فوق دیپلم یادیپلم عالی دامپزشکی یا بهداشت مواد غذائی
۵ـ تکنیسین‌دامپزشکی ۲	شهرضا	۱ نفر	۵	دارا بودن فوق دیپلم یادیپلم عالی دامپزشکی یا بهداشت مواد غذائی
٦ـ تکنیسین‌دامپزشکی ۲	گلپایگان	۱ نفر	۵	دارا بودن فوق دیپلم یادیپلم عالی دامپزشکی یا بهداشت مواد غذائی
۷ـ تکنیسین‌دامپزشکی ۲	فریدن	۱ نفر	۵	دارا بودن فوق دیپلم یادیپلم عالی دامپزشکی یا بهداشت مواد غذائی

داوطلبان واجد شرایط میتوانند برك درخواست ذیل این‌آگهی راتکمیل کنند وبادو قطعه عکس ٤ × ۳خودورسید بانکی مبنی برپرداخت مبلغ ٤۰۰ ریال دریکی ازشعب‌بانك‌ملی ایران بحساب ۹۸۰ خزانه‌نزدبانك مرکزی ایران‌بعنوان حساب حق ثبت‌نام داوطلبان استخدام و فتوکپی برك‌خاتمه‌خدمت وظیفه یابرك معافیت دائم حداکثر ۱۰ روز بعـداز انتشار این‌آگهی‌باپست سفارشی‌به‌نشانی.اصفهان‌ـخیابان‌مجمرـ اداره کل کشاورزی استان اصفهان ارسال‌دارند.
بمدارکی که‌فاقد رسید بانکی باشد یابعداز مهلت مقرر به‌پست تحویل داده شود ترتیب اثر داده‌نخواهد شدوجوه پرداختی بهیچوجه مسترد نمیشود پروانه ورودبه جلسه‌امتحان درتاریخ ۲۱ر۲ر۲۵۳۷ درمحل اداره کل کشاورزی استان اصفهان بین‌داوطلبین توزیع خواهد شدمحل وتاریخ برگذاری مسابقه درکارت ورودبه‌جلسه قید خواهدشد.

برك درخواست شغل از اداره کل کشاورزی استان اصفهان

نام خانوادگی نام نام‌پدر شماره شناسنامه محل صدور
تاریخ‌تولد مدرك ورشته تحصیلی وضع خدمت نظام وظیفه
داوطلب شغل (فقطیك‌شغل) محل جغرافیائی (فقطیك محل)
نشانی کامل شهر خیابان کوچه شماره منزل تلفن امضاء

م‌الف ۹۱ ۱ـ۲ اداره‌کل کشاورزی استان اصفهان

آموزش‌وپژوهش‌تکنولوژی
مجتمع تهران

آگهی گزینش دانشجو
(دوره‌روزانه)

مجتمع آموزش‌وپژوهش‌تکنولوژی تهران وابسته بوزارت آموزش وپرورش برای رشته های تخصصی زیـر دانشجومی پذیرد :

نام دوره	مدت دوره
۱ـ اپراتوری کامپیوتر	یکسال
۲ـ برنامه‌ریزی کامپیوتر	» »
۳ـ منشیگری وامور دفتری	» »

در این دوره ها آموزش بشکل انفرادی استو مواد آن به زبان انگلیسی تدریس میشود .
به‌فارغ‌التحصیلان گواهینامه تخصصی دررشته مربوطه اعطا میشود. تحصیل در دوره های‌فوق رایگان است .

شرایط عمومی داوطلب

۱ـ داوطلب نباید دانشجوی فعلی هیچیك از موسسات آموزشی کشور باشد.
۲ـ داوطلب باید حداقل دارای دیپلم کامل متوسطه‌باشد. (متقاضیان دارای درجات تحصیلی بالاتر ارجحیت دارند)
۳ـ داوطلب باید خدمات وظیفه عمومی یاخدمات اجتماعی زنان راانجام داده ویا معاف دائم‌باشد.

نحوه گزینش دانشجو

گزینش دانشجوی هررشته در دو مرحله صورت میگیرد: درمرحله اول‌برای هررشته از تعدادی ازداوطلبان برحسب تقدم معدل دیپلم دعوت بعمل می‌آید که‌در آزمون اختصاصی کتبی شرکت نمایند. سپس ازقبول‌شدگان این‌مرحلـــه مصاحبه‌ای‌بعمل آمده وازبین آنان افراد حائز شرایط ثبت نام میشوند .

مواد آزمون کتبی

مواد آزمون کتبی هرسه رشته شامل:زبان انگلیسی و هوش خواهد بود.

توزیع کارت وزمان آزمون کتبی

ازداوطلبان حائز شرایطاز طریق اعلان درجراید در تاریخ۲۱ر۲ر۳۷ برای دریافت کارت شرکت درآزمون‌دعوت بعمل می‌آید زمان برگزاری آزمون نیزهنگام تـوزیع کارت باطلاع خواهدرسید.

نحوه ثبت‌نام :

داوطلب بایستی درخواست زیر راتکمیل نموده ورشته هائی راکه مایل بشرکت درآنهاست باضربدر مشخص و همراه سایر مدارك خواسته شده حداکثر تاتاریخ۷ر۲ر۳۷ باپست سفارشی به‌نشانی تهران‌ـ میدان‌ونك ، خیابان برزیل ، شماره ۲۱ ارسال دارد.

توجه :

به‌درخواستهائیکه بعداز تاریخ فوق‌به‌پست تحویل شود یامدارك ناقص باشد ترتیب اثر داده نخواهد شد.

در این قسمت چیزی ننویسید
نام خانوادگی : نام :
جنس: مرد ☐ زن ☐ نام پدر شماره شناسنامه :
نوع دیپلم : معدل کتبی ششم متوسطه : نمره زبان‌انگلیسی امتحانات ششم :
مدارك بالاتر از دیپلم : ----------
نشانی پستی ———— شخصی :
تلفن
آشنایان :
رشته هائی راکه مایل به شرکت درآزمون آنها هستم : (باعلامت ضربدر مشخص نمائید)
☐ مدرك تخصصی برنامه ریزی کامپیوتر ☐ مدرك تخصصی اپراتوری کامپیوتر
☐ مدرك تخصصی منشیگری وامور دفتری
بهمراه این تقاضامدارك زیرنیزارسال میگردد :
۱ـ فتوکپی برگ پایان خدمت وظیفه عمومی یاخدمات اجتماعی زنان یابرگ معافی دائم (بجز معافی تحصیلی)
۲ـ فتوکپی آخرین مدرك تحصیلی (حداقل دیپلم دبیرستان)
۳ ـ برگ رسید مبلغ ۵۰ ریال به حساب‌جاری شماره ۹۰۰۱۶ بانك ملی شعبه سهیل برای هریك ازدوره های انتخابی .
اینجانب تعهد می نمایم که کلیه اطلاعات فوق منطبق با واقعیت بوده وچنانچه‌خلاف آن‌ثابت شود مجتمع‌هیچگونه مسئولیتی درقبال اینجانب نخواهد داشت.
امضای داوطلب

داوطلبان برای دریافت اطلاعات بیشترمیتوانند با تلفن ۶۸۱۰۰۹ بین ساعت ۸ تا ۵ بعداز ظهر تماس حاصل نمایند .

نیازمندیهای اطلاعات

تلفنهای: ۳۱۲۴۱۳-۳۱۱۲۲۷

نیازمندیهای اطلاعات تلفنی آگهی میپذیرد

مبل ودکوراسیون

تالار
جنرال مبل
عرضه کننده و زیباترین مبلمان استیل و مدرن ایتالیائی و ایرانی انتهای وزراء نبش خیابان ۲۷
تلفن ۶۲۵۸۴۵

فروش امتیاز

امتیاز دانشجوئی ایتالیا فوری خریداریم ۸۴۰۴۹۰

فروش دست اول

شیکترین لباس عروس کلاه وگل لباس شب ۲۲۲۵۱۳ و ۶۴۱۰۳۵ آـ۱۹۶۵

ارگ مبله دو طبقه ریتم جاز به فروش میرسد ۹۷۰۸۲۹ از ساعت ۵ تا ۸ بعدازظهر آـ۱۷۳۷

لباسهای نو و دست دوم خارجی بفروش میرسد . ۶۲۹۵۱۷ ـ ۶۳۲۶۴۶ ۱ـ۲

لباس نو خارجی بفروش میرسد تلفن ۸۳۰۲۳۶

حراج کفاشی
میرزابگیان
از دوم اردیبهشت ماه خیابان کریمخان زند نبش ایرانشهر تلفن ۸۲۴۶۴۵

کلیه وسائل مدرن اطاق پذیرائی ۹ تا ۱۲ قبل ازظهر ۶۲۴۷۹۶

اکازیون
بعلت مسافرت اثاث فروشی تلفن ۹۳۱۱۸۱ تلفن ۶۳۳۷۵۰

اکازیون
ماشین ظرفشوئی بوش ـ اجاق گازکلیمو ـ سفریزر ـ کلوینا تور ـ لوستر برنز کاملا نو به قیمت مناسب بفروش میرسد تلفن: ۶۸۷۸۹۳

اثاثیه منزل و لباس دست دوم بفروش میرسد ۴ تا ۸ بعد ازظهر تلفن ۶۶۱۸۳۹

مبل فرش پاراوان چینی و اروپائی اطاق خواب نهارخوری نو ۲۴۶۱۳۳ـ ۸۲۷۹۵۴

لباس نو و دست دوم خارجی سایز بزرگ بفروش می رسد سلطنت آباد نیستان دوم انتهای کوچه دست راست پلاک ۱ به مدت یکهفته از ساعت ۳ تا ۷ بعدازظهر ۱ـ۲

سرویس ناهار خوری هشت نفره وسایل اطاق نشیمن و سرویس اطاق خواب از چوب عالی ساخت هند کار دست فروشی ۸۴۸۹۱۹ ۱ـ۱

یکدست مبل کامل فرانسوی (طرح روش ـ بوبوس) بفروش میرسد تلفن ۲۴۴۶۹۲ ـ ۲۴۱۴۲۶

لوستر
کلاسیک و مدرن اپالین کریستال برنز طرح اسپانیولی
آشپزخانه
پیش ساخته ایتالیائی کابینت چوبی بالاوپائین مترطول ۳۸۰۰۰ ریال کابینت فورمیکائی بالاو پائین متر طول ۲۸۰۰۰ ریال
گچ بری
پیش ساخته طرح های مختلف ایتالیائی با نازلترین قیمت جهت تزئین داخل ساختمان
درب وپنجره
آلومینیومی کیلوئی ۲۸۰ ریال بهترین جنس و مرغوبترین ساخت . موسسه پالپ ۸۵۱۷۴۷ و ۸۵۴۱۹۶ عباس آباد خیابان میترا کوچه نکیسا پلاک ۹

حراج البسه فرنگی زنانه تابستانی و لوازم آرایش ۹۷۰۵۰۴

مبل استیل کار دست ساخت کشمیر هندوستان تازه وارد شده ۲۷۸۷۵۰

دو سرویس اطاق خواب آمریکائی از نوع بهترین چوب بعلت مسافرت به فروش می رسد تلفن از ۲ ببعد ۲۸۲۰۸۱

سرویس خواب و تزئینات تابلو و غیره ایتالیائی و ایرانی. عباس آباد خیابان پاکستان کوچه ۱۲ پلاک ۱۷ طبقه چهارم

کلیه اثاثیه منزل بعلت مسافرت فروشی ۹۷۳۹۲۷

لباسهای شب و روز دست اول و دوم آماده فروش تلفن ۷۵۶۲۱۱

نوار
یکساعته ژاپنی
۵۵ ریال

رادیو پخش فولتون با بلندگو ۵۰۰۰ ریال مرکز پخش ۶۶۴۳۸۶

تعدادی میز و صندلی فلزی مستعمل اداری بفروش میرسد تلفن ۸۹۹۴۸۱ داخلی ۱۲ بین ساعت ۴ تا ۵ بعدازظهر آـ۱۹۴۱

ماشین تحریر برقی (۱۲ تا ۲) ۸۲۰۸۴۳ ۱ـ۱۰ آـ۱۹۳۰

خرید اثاثیه

گالری فرش
شایان ۶۶۱۰۶۹ و ۶۶۶۲۳۰ خریدار قالی و قالیچه کهنه ونوکاخ ۷۹

عامری خریدار و فروشنده عادل فرش ۷۶۷۰۵۰

خرید و فروش قالی ۷۵۸۱۴۸

فرش امید
بهترین حریدار فرش کهنه و نو ۳۴۵۶۵۵ ـ۳۳۷۷۰۲

فرش ایران نوین
فرشهای بقیمت رسیده شما را برای صادرات گرانتر از همه می‌خرد ۶۵۳۱۹۵

فروش اتومبیل

پیکان

پیکان سبز حنائی کارکرد ۳۰۰۰ کیلو متر تلفن ۷۵۹۵۵۰ از ساعت ۵ تا ۹

پیکان دولوکس ۵۲ تمیز قرمز بارادیو پخش ۳۱ هزار تومان ۹۷۲۷۳۳ آـ۱۸۰۲

پیکان جوانان ۵۵ حنایی روشن بسیار تمیز کار کرد ۱۸ هزار بالوازم اضافی لاستیک نو در شرایط بسیار عالی قیمت ۴۲ هزارتومان ۸۳۰۳۸۱ و ۷۸۴۹۲۴ آـ۱۷۰۹

پیکان آخر ۵۱ شیری رنگ تمیز فروشی تلفن ۶۵۷۸۴۰ آـ۱۸۰۱

پیکان کار ۳۷ رنگ ماشی فروشی تلفن ۶۲۱۵۷۸

پیکان دولوکس ۵۶ بسیارتمیز کارکرد ۸ هزار کیلو مترقیمت ۴۶ هزار تومان ۶۳۸۹۶

پیکان اتوماتیک مدل ۵۱ به فروش میرسد از ۳ ببعد ۸۳۸۳۴۱ آـ۱۹۰۹

پیکان ۵۶ دولوکس رنگ آبی، تودوزی مشکی بفروش می رسد تلفن ۸۳۶۸۲۳ آـ۱۷۰۲

جوانان ۳۵ با تجهیزات اضافی تلفن ۶۳۶۳۶۱ آـ۱۷۰۱

پیکان ۴۶ در وضع بسیار خوب بفروش می رسد تلفن ۹۷۹۲۷۲ آـ۱۸۷۷

پیکان ۵۶ رنگ طوسی کار کرد ۱۳ هزار تلفن ۹۸۱۷۶۹ آـ۱۸۷۹

ژیان

سیتروئن سی. ایکس ۲۰۰ بسیار تمیز مدل ۷۶ بیواسطه فروشی تلفن ۸۳۴۵۱۷ و ۶۸۶۹۰۱ ۱ـ۳

ژیان ۵۳ پیکاب بفروش می رسد ۵ تا ۸ شب ۹۷۴۸۴۹ ۱ـ۲ آـ۵۴۵

شورولت

شورولت ۷۵ دوکابین وانت صفر کیلو متر تلفن ۸۲۳۶۶۷

شورولت مونت کالو مدل ۷۳ هشت سیلندر اتوماتیک باکولر ۴ـ۶۲۵۶۶۳ ۱ـ۴

کامارو ۷۵ آجری متالیک فرمان هیدرولیک باکولر کارکرد خیلی کم فروشی ۸۵۲۸۸۱

یکدستگاه شورلت ایمپالا مدل ۷۱ رنگ کرم مقطوع ۴۶۰۰۰۰ ریال ۳۱۰۳۷۷ آـ۱۹۰۷

شورولت ایران ۲۵۰۰ مدل ۵۴ به فروش می رسد تلفن ۲۷۹۹۰۸ آـ۱۸۷۱

شورولت ۲۵۰۰ مدل ۵۴ شیری رنگ ۹۶۰۹۳۰ از ۹ تا ۶ بعد ازظهر آـ۱۸۷۶

شورولت رویال ایران مدل آخر ۵۳ بدون عیب کارکرد ۵۴ هزار کیلومتر با کولر و سایر تجهیزات از ساعت ۳ الی ۷ بعدازظهر ۲۶۳۸۹۵

یکدستگاه بلیزر ۷۷ تمام فول نمره نشده به فروش می‌رسد تلفن ۲۳۳۱۶۲ آـ۱۷۱۲

بی‌ام‌و

یکدستگاه اتومبیل ب‌ام‌و مدل ۱۹۷۰ بسیار تمیز ۲۸۰۰ بفروش می‌رسد تلفن ۸۹۲۲۴۳

بی‌ام‌و ۵۱۸ مدل ۸۸ رنگ زیتونی متالیک فروشی ۳۴۸۰۴۴

بی‌ام‌و ۵۱۸ مدل ۷۶ رنگ قرمز تلفن ۵۳۱۴۸۸ـ ۲۷۶۱۸۴ آـ۱۸۰۵

بی‌ام‌و ۵۱۸ مدل ۷۷ رنگ آبی نفتی روغنی بسیار تمیز دارای رینگ پهن و ضبط صوت و غیره ۶۴۸۷۲۷

بی‌ام‌و ۵۱۸ متالیک ۷۸ کامل فروشی ۶۸۳۷۹۱

ب ام و ۵۱۸ زیتونی با وسائل اضافی گمرک نشده تلفن ۲۲۳۷۶۱

بی‌ام‌و ۵۱۸ مدل ۷۸ رنگ طلایی ۲ آئینه ۴ پشت سری کار کرد ۱۲ هزار کیلو متر فروشی ۶۴۱۷۵۳ آـ۱۸۷۲

بی‌ام‌و ۳۲۰ مدل ۷۶ رنگ قهوه‌ای متالیک بارینگ اسپرت رادیو ضبط آئینه اضافی قیمت ۱۰۵ هزار تومان بدون واسطه پهلوی شمیل شیو اتلفن ۶۲۶۷۴۲ آـ۱۸۷۰

بی‌ام‌و ۲۰۰۲ مدل ۷۳ بسیار تمیز با لوازم اضافی به علت مسافرت ۵۵ هزار تومان تلفن ۶۸۲۲۵۹

پژو

پژو ۵۰۴ ال مدل ۷۸ باکنسول وپخش خرید از کمپانی تلفن ۸۳۴۲۴۷ از ساعت ۵ بعد از ظهر ۱ـ۳

پژو ال ۷۸ دانشجوئی ترخیص شده برای فروش یا معاوضه ۶ تا ۹ بعد ازظهر تلفن ۲۷۲۷۶۳ آـ۱۷۱۴

پژو ۵۰۴ جی ال ۷۸ گمرک و نمره نشده تلفن ۹۷۸۸۱۲

بنز

بنز ۲۳۰ ـ ۶۹ شش سیلندر با کولرو رادیو ضبط ۸۴۹۲۵۲

بنز ۷۰ شیری ۲۲۰ موتورتازه تعمیروضعیت خوب ۵۲۶۰۳۲ آـ۱۸۰۶

بنز ۲۲۰ مدل ۶۹ رنگ شیری فوق‌العاده تمیز ۹۵۶۹۸۰

بنز ۲۰۰ مدل ۷۱ سیار تمیز کارکرد ۷۵ هزار کیلو متر از ۷ ببعد ۳۴۰۱۰۳ ۱ـ۱۹۱۰

فیات

فیات ۱۳۱ مدل ۷۶ متالیک آبی نقدا ۴۷ هزار تومان به فروش می‌رسد ۳۲۸۳۴۷ محمدی

فیات ۱۲۸ مدل ۷۲ چهاردرب باقیمت مناسب تلفن ۹۳۰۳۱۴ از ۴ تا ۷ بعد ازظهر ۱ـ۱

فولکس

فولکس ۱۳۰۰ مدل ۶۱ فروشی تلفن ۹۰۹۳۸۴ آـ۱۷۱۵

فولکس ۱۳۰۰ مدل ۶۰ بسیار تمیز مقطوع ۸۵۰۰ تومان بفروش میرسد تلفن از ساعت ۵ بعدازظهر به بعد ۳۱۰۵۶۰

فولکس ۱۶۰۰ ال مدل ۶۸ بسیار تمیز با تعمیر اساسی و لاستیک نو و یخ شکن از ساعت ۴ تا ۷ تلفن ۲۳۳۳۸۳ و ۷۸۰۶۴۷

آ.اودی

آ.اودی ۸۰ جی ال اس مدل ۷۷ رنگ سرمه‌ای متالیک ۹۷۲۲۷۰

فورد

فوردپنیتو ۷۲ـ ۴ سیلندر رینگ مخصوص بسیار تمیز فروشی، ۵ تا ۹ شب تلفن ۲۸۳۱۲۲ ۱ـ۱

فورد مستانگ ۶۹ نمره شهرستان فروشی تلفن ۸۵۰۵۰۷ آـ۱۷۰۳

دوج

دوج کرنت ۶۷ آبی متالیک تمیز تودوزی فابریک ۲۸۰۰۰ تومان ۳۱۹۳۰۲ بعدازظهر آـ۱۹۱۱

مینی ماینر

مینی ماینر ۶۳ در وضع عالی به فروش می‌رسد تلفن ۳۴۵۵۶۹.

جگوار

جگوار (بلر) ۷۵ نقره‌ای متالیک سقف چرمی تودوزی چرمشیشه رنگی و برقی قفل مرکزی رادیو پخش بلاپونکت فوق‌العاده تمیز تلفن ۹۶۳۹۸۱ از ۱۰ صبح تا ۷ بعد ازظهر

مینی بوس

مینی بوس ۳۰۹ مدل ۳۶ نمره قرمز کارکرد ۱۷ هزار رنگ شیری بفروش میرسد تلفن ۷۶۳۷۹۰

ولوو استیشن
۲۴۵ ـ ال
مدل ۱۹۷۵
سبز تیره ـ ۵۰ هزار کیلومتر ـ با کولر و رادیو پخش
متمنی است با تلفن ۲۷۰۰۱۱ داخلی ۲۳ تماس حاصل نمائید

جیپ

جیپ فورد برونکو مدل ۷۵ کار نکرده ۷۵۰۰۰۰ ریال بدون واسطه بفروش میرسد تلفن ۷۵۲۶۷۵ و ۷۵۲۶۶۰ آـ۱۹۲۷

فروشگاههای اتومبیل

پیکان نقد و اقساط با وام بانکی تلفن ۶۴۱۹۵۶

مینی بوس او ـ ام
انواع مینی بوس او ـ ام و کمپرسی ۲ تن او ـ ام آماده تحویل ۳۹۳۲۰۳ و ۳۱۶۲۸۱

تویوتا سواری وانت با وام بانکی ۷۵۱۸۳۰

ولوو
انواع کامیون های ولوو آماده تحویل تلفن ۳۱۶۲۸۱ و ۳۹۳۲۰۳

دوج گالانت
دوج لانسر
نقد و اساط بابهره بانکی نمایشگاه اتومبیل پرویز ، کوروش کبیر نبش شهناز ۵ تلفن ۷۵۳۹۵۸ ـ ۷۵۰۰۸۴ آـ۱۷۱۱

انواع پیکان و رنو با وام بانکی ۳۰ ماهه تلفن ۷۵۰۴۵۱ و ۷۵۱۸۳۰

تویوتا
کارینا ،کرونا و وانت
با وام بانکی
۷۵۹۴۷۰ ۱ـ۱

تویوتا
باوام بانکی ۳۰ ماهه بقیمت کمپانی
تلفن ۶۶۵۷۵۶
۶۶۱۳۴۰

شرکت پخش و تولید اتومبیل ازدحام فروش انواع اتومبیل های نقد و اقساط با وام بانکی تحویل فوری تلفن ۹۳۹۷۸۴ ۱ـ۱

اتومبیل هوشنگ
نماینده رسمی اتومبیلهای
دای هاتسو
سواری ـ جیپ
وانت نقد و اقساط با تضمین لوازم یدکی ۲۲۹۱۹۸ ـ۲۲۷۷۵۹

نمایشگاه اتومبیل
ماشین سرا
نماینده رسمی اتومبیلهای
سوبارو
تحویل فوری ۲۶ تلفن ۶۳۱۰۲۵

مرکز خرید و فروش
اتوبوس
مینی بوس
نشانی سیمتری سه راه مختاری تلفن های
۵۲۷۹۰۰
۵۳۶۳۰۱
۵۲۳۱۲۵
۵۳۹۳۲۰
گلپایگانی

خرید اتومبیل

یک اتومبیل شورلت رویال یا کامارو یا بنز یا ب‌ام‌و با ده هزارتومان پیش قسط و بقیه بمدت ده ماه بابهره بانکی، خریداریم تلفن ۶۶۲۳۷۳ ۱ـ۱۸۶۰

کرایه اتومبیل

تراول تاکسی
عباس [illegible]
بااتومبیلهای تشریفاتی باراننده و بی‌راننده شبانه روز درخدمت شماست : تلفن های ۸۵۴۴۲۹ ـ ۸۵۴۴۳۱ ۸۵۷۸۷۱ ـ ۸۴۸۴۵۱ آـ۹۰۰

تکنوترافیک تاکسی
سرویس شبانه‌روزی ۲۳۵۷۸۰ ـ ۲۳۲۰۴۷

اتو تهران سرویس شهری مینی‌بوس ـ اتوبوس تلفن ۳۵۹۴۵۰ـ۵۱

میهن توریست تاکسی
شبانه‌روزی امیرآباد ۶۳۴۵۱۸ ۶۳۴۷۱۹

زیبا تاکسی سرویس ۲۴ ساعته تلفن ۹۴۰۲۱۶

چاپار تاکسی
مرکز کرایه اتومبیل بدون راننده سواری ولندرور تلفن ۹۸۲۱۶۸ ـ ۹۷۸۱۶۸

بارکش شهری
شوش بار
حمل بار و اثاثیه منزل با بسته بندی درشهر و شهرستان
۳۶۱۱۱۱
۳۶۱۱۱۲
۳۶۱۱۱۳
۳۶۱۱۱۴
بیمه ازمبداء تا مقصد

ماشین آلات

دیزل جنراتور دبلیو ام با قدرت ۲۱۰ کاوی‌آ فروشی ۸۲۳۳۵۱ ۱ـ۲ آـ۱۷۰۰

جرثقیل کرایه

جرثقیل
آذر
۷۹۶۵۲۵
۷۹۵۷۶۳

جرثقیل بلوار
۳۴۶۱۱۱-۳۴۲۵۶۳

چند دستگاه جرثقیل مورد احتیاج
روی ریل با چرخ لاستیکی به شماره های ۹۲۲۶۴۹ و ۹۲۵۹۸۴ تماس بگیرید

آنتن تلویزیون

آنتن ، تلویزیون رنگی با کلیه لوازم با نصب فوری برای هر نوع تلویزیون
تلفن ۳۵۵۵۱۵
و ۳۵۱۱۷۷

تعمیر تلویزیون

تلویزیون شمافوری در منزل تعمیر میشود ۲۷۴۷۷۰

سرویس مجاز
گروندیک
تلویزیون رنگی نصب آنتن تلفن ۸۲۴۴۳۳

مرکز سرویس تلویزیون
وستینگهاوس
تلفن ۹۵۷۲۰۵

تزئینات ودکوراسیون

نقاشی پرده کرکره کاغذ موکت تلفن ۶۶۸۹۵۰

نقاشی ساختمان
کاغذ دیواری موکت خیلی فوری ۷۳۸۵۵۳ ۱ـ۱۰ آـ۱۷۱۷

ایران کامو
کاغذ دیواری موکت ، کفپوش پرده کرکره با نصب فوری ۸۹۷۳۳۸

گروه فنی و تزئینات رز
۹۳۶۷۹۳
سیم‌کشی ساختمان پذیرفته می شود

موکت نمدی بلژیکی با نصب متری ۲۲ تومان تلفن ۷۹۷۴۹۰

برای ساختمان شما

زمین شما را طبق نقشه دلخواه بانازلترین قیمت دراسرع وقت درمحدوده نوشهر، چالوس ، و رامسر ساخته و تحویل می نمائیم به شماره تلفن ۶۵۸۸۰۸ مراجعه شود

داربست فلزی
ایرانشهر
۸۲۶۳۴۸
فروش و نصب داربست ۸۵۶۲۵۴

نقاشی ساختمان مدرن فوری تلفن ۷۳۲۱۵۹

نقاشی مدرن ساختمان ۸۴۸۰۹۹

قیرو گونی واسفالت باتضمین ۷۳۸۴۵۵ـ۷۳۰۱۰۸

آسفالت ،نقاشی، پارکت مقاطعه کاری مرغوب ۸۹۵۷۳۲

داربست پلیت
نصب فوری داربست فلزی ۷۳۶۰۱۹

سمپاشی بهاره ۸۴۲۱۷۰ پروانه سمپاشی ۱۴

نصب داربست فلزی ۷۳۰۳۶۲

طرح و اجرای کلیه امور ساختمان
نقشه‌بادریافت پروانه ـ تاسیسات ـ تزئینات ـ تلفن ۳۱۲۹۳۶ ـ از ساعت ۵ تا ۸ بعد ازظهر ۱ـ۲ آـ۹۴۱

داربست فلزی نصب فوری
کرایه وفروشی
تلفن: ۳۵۷۶۱۸ نورهاشمی

انواع پشم
شیشه ایرانی
تحویل فوری ۶۲۶۰۱۴

در محدوده تهران زمین شما را طبق نقشه دلخواه در اسرع وقت بانازلترین قیمت ساخته و تحویل می‌نمائیم به شماره تلفن ۶۵۸۸۰۸ مراجعه شود

تعمیرات ساختمانی کلی و جزئی ۹۳۴۲۸۳ ۱ـ۱۰ ۱ـ۱۵۹۵

چکه
سقف
ایزولاسیون پشت بام با قیر پلاستیکی بدون کندن عایق قبلی باتضمین
شرکت ایزومر ۷۵۰۶۳۴

ایزولاسیون پشت‌بام با
ایزوگام
شرکت بامپاد ۶۲۶۰۱۴

آسفالت قیرگونی
باتضمین ۵۴۰۴۳۰

پرسپولیس
داربست فلزی ۵۳۴۳۹۹

نوسازی تعمیرات و نقاشی ساختمان فوری شرکت آرمید
تلفن ۳۵۴۵۴۴

آسفالت و نقاشی فوری تلفن ۹۳۴۲۸۳

نوسازی آسفالت و تعمیرات ساختمان خیلی فوری ۸۵۷۵۴۹

سمپاشی شهریور
تلفن ۷۳۸۲۲۲

شستشوی مبل وفرش

قالیشوئی شربت اوغلی شستشو بااصول مذهبی ۹۲۶۱۸۹ ـ ۶۲۶۱۴۶

بدون ادعا
ناتالی اکسپرس خشکشوئی، موکت مبل فرش پرده و نظافت کلی ساختمان ۸۳۲۲۳۲ و ۸۳۷۹۰۳

رفوگری فرش نعمت ۳۱۰۳۷۵

کلین سرویس پاکزا
خشکشوئی فرش مبل موکت وکلیه کفپوش ها با آخرین تکنیک تمیزتر و ارزانتر تلفن ۸۵۳۹۹۵

بهمن سرویس
بزرگترین خشکشوئی مبلمان فرش موکت پرده وتعمیر پرده کرکره
۸۵۶۵۱۰

کارخانه قالیشوئی زمرد ۹۲۱۷۷۴

سرویس شهریور
بزرگترین خشکشوئی مبلمان موکت، فرش ، پرده و تعمیر کرکره شبانه‌روزی ۷۳۸۲۲۲

تعویض رویه مبل ۶۶۰۰۲۸ و ۶۶۲۸۹۷

قالیشوئی بیوک
بسرپرستی داریوش
رفوگری و رنگ برداری پذیرفته می شود تلفن ۵۵۱۳۶۰ و ۹۷۷۱۱۸

قالی شوئی وطن
۵۵۱۶۷۰

قالیشوئی برف ۵۹۱۱۶۳ و ۵۹۳۳۰۷

دوراکلین سرویس
آمریکا
خشکشوئی مبلمان ، موکت ، فرش و شستشوی اتومبیل از داخل و مطابق با مدرنترین تکنیک متداول در آمریکا
۸۴۵۶۸۳
۸۴۸۳۹۵ـ۸۴۸۳۹۶

ایران کلینز
خشکشوئی موکت، مبل کفشوئی مکالئوم موزائیک واکس زنی تزئینات و نظافت کلی ساختمان ۸۴۳۷۴۹

تعمیروسرویس شوفاژ

نصب و نگهداری فوری شوفاژ ،تهویه ، برق ، ۸۹۴۱۵۱ و ۸۹۱۷۴۸

نصب سرویس شوفاژ شمیرانات
۲۶۲۶۹۸

نصب شوفاژ و تهویه مطبوع و آب رسانی شرکت مکرول ۸۲۲۷۸۸

در تمام نقاط تهران نصب و سرویس شوفاژ و لوازم بهداشتی لوله کشی سرد و گرم و فاضلاب
۳۶۰۲۰۹
۳۶۰۶۹۶

تعمیر شوفاژ و نصب کولر تلفن
۷۶۱۶۰۱

شرکت شوفاتل
مجری و مشاور پروژه های تاسیساتی تهیه و نصب تهویه مطبوع حرارت مرکزی برق گاز ۸۴۹۴۲۷

تاسیسات شوفاژ، تهویه مطبوع، برق، سردخانه، سرویس، نگهداری راه اندازی و تعمیرات
فوری
۶۵۱۳۴۱

تعمیر یخچال

تعمیر یخچال فریزر
سیدحسین ۲۴۲۴۳۸

تعمیر لباسشوئی

موسسه فنی شهاب
نصب و سرویس انواع لباسشوئی و ظرفشوئی تلفن ۵۳۰۵۶۳ و ۵۶۰۲۷۵

تعمیروسرویس کولر

سرویس کولر و شوفاژ در اسرع وقت ۶۶۳۷۶۲

نصب سرویس کولر شمیرانات
۲۶۲۶۹۸

سرویس کولر وآبگرمکن
۷۶۶۷۳۳

قابل توجه کلیه ساکنین تهران، ادارات و شرکتها قبل از فرا رسیدن گرما از هم‌اکنون بفکر سرویس کولرهای خود باشید. نصب، تعمیر، سرویس و تعویض پوشال کولر فوری شرکت آرمید تلفن ۳۵۴۵۴۴

سرویس و تعمیر هرنوع کولر فوری
۸۹۹۹۵۸

نصب و سرویس کولر فوری تلفن ۸۹۹۴۶۲

راهنمای سرویس
ارج
درسراسر کشور
۹۶۲۰۴۵
از ساعت ۷½ صبح تا ۷½ بعدازظهر

نصب و تعمیر کولر و شوفاژ تلفن ۷۶۱۴۴۹

سرویس و نصب کولر موسسه روزبه ۳۶۴۴۴۰

تعمیربخاری آبگرمکن

سرویس بخاری و ابگرمکن ۶۴۷۷۹۹

سرویس فوری آبگرمکن ۷۵۵۶۱۴

نصب و سرویس آبگرمکن فوری تلفن ۸۹۹۴۶۲

لوله کشی گاز
شرکت تست گاز
باتائید شرکت ملی گاز
تلفن ۵۵۰۸۷۱

لوله‌کشی گاز با تائید ۹۲۹۸۲۸

لوله‌کشی گاز با تائید شرکت ملی گاز ۸۳۹۰۸۸

لوله بازکنی

تشخیص ترکیدگی لوله توسط دستگاه الکترونیک وترمیم آنو لوله‌بازکنی
۸۴۴۳۶۶

لوله بازکنی فوری سعدی تلفن ۳۵۵۴۷۳

لوله‌بازکنی فوری
تلفن ۷۶۱۶۰۱

لوله‌بازکنی و ترکیدگی تلفن ۹۳۶۷۹۳

تشخیص ترکیدگی لوله وترمیم بادستگاه دایناترونیک
شرکت پایپ لاین
۸۳۶۴۷۱

لوله بازکنی و ترکیدگی لوله تلفن ۸۵۳۸۹۴

لوله بازکنی تشخیص شمیرانات
۲۶۲۶۹۸

تشخیص ترکیدگی لوله با دستگاه الکترونیک و ترمیم
۹۳۲۸۷۰

لوله‌بازکنی فوری ۲ تومان ۵۳۴۴۲۲ ۵۶۲۹۰۴ ۵۳۸۳۲۷ ـ ۵۳۷۸۱۷

لوله‌بازکنی و تشخیص ترکیدگی شمیران ۲۶۳۵۴۶

تشخیص
ترکیدگی
لوله بادستگاه الکترونیکی و لوله بازکنی و لوله‌کشی و ترمیم ۹۲۰۱۷۵ و ۶۵۹۰۴۷

تخلیه چاه و لوله‌بازکنی ۷۶۶۷۳۳

لوله‌بازکنی ، لوله‌کشی تشخیص محل ترکیدگی لوله و ترمیم شرکت آرمید ۳۵۴۵۴۴

نشت‌یابی رامتین
تشخیص ترکیدگی با دستگاه الکترونیک و ترمیم بلافاصله ۶۳۷۱۲۶

لوله‌بازکنی فوری ۳۴۴۶۲۷ و ۳۴۴۵۹۱ و ۳۳۵۱۹۰

تخلیه چاه

تخلیه چاه فوری ۹۳۰۴۷۲

ارزانترین تخلیه تراش چاه و لوله بازکنی تلفن ۶۴۸۵۵۲

تخلیه چاه تهران و شهرستان متری ۳۰ تومان ۹۶۹۵۱۳

تخلیه چاه
۹۲۰۱۷۵ و ۶۵۹۰۴۷

تخلیه چاه فوری
تلفن ۳۵۴۵۴۴

تخلیه چاه
لوله بازکنی و ترکیدگی لوله
۳۶۰۲۰۹
۳۶۰۶۹۶

گروه ویلاسازی شهرک فرحزاد

باپانزده سال تجربه مسئولیت اجرای پروژه ویلای شما را منطبق باعالیترین اصول مهندسی ـ محکم تر وارزانتر بعهده میگیرد برای کسب اطلاعات بیشتر لطفا با تلفن ۸۹۴۲۷۹ تماس حاصل فرمایند .

شرکت فیلتراسیون عامل فروش دستگاههای تصفیه آب استخر، پروژکتور، دایو، نردبان، سونا، سرویس ونگهداری آدرس جردن بعداز بلوار ناهید شماره ۵۶ تلفن ۲۲۵۱۸۹ و ۲۲۲۶۰۹

تخلیه چاه فوری ۳۴۴۶۲۷ و ۳۴۴۵۹۱ ۳۳۵۱۹۰

تخلیه چاه
لوله‌بازکنی شبانه‌روزی **تلفن ۳۵۱۴۲۱**

آگهیهای متفرقه

دارالترجمه حسن‌پور
کلیه امور ترجمه و اوراق رسمی و غیر رسمی شما را دراسرع وقت انجام می دهد شاه چهارراه امیر اکرم تلفن ۶۶۶۱۹۳

مولد برق های سیار کرایه
تلفن های: ۳۵۵۵۶۴
نورهاشمی: ۳۵۵۵۶۵

سالن پذیرائی قزل آلا
درجوار البرز است برای جشنها و عروسیها
تلفن: ۸۹۰۶۷۵

BW
پارکت
فرش چوبی BW ایران بساختمان شماجلوه خاصی می بخشد . روی پارکت اتش سیگار ،جوهر، اسید و سایر مواد شیمیائی اثر ندارد.
MISCHLER
میشلر
سرماگرما و نور از کرکره چوبی میشلر عبور نمیکند . پرده چوبی میشلر درعین زیبائی در مقابل سرقت مقاوم بوده وبصورت حفاظ قفل خواهد شد .
شرکت ساختمانهای کشوری
نمایشگاه پارکت و پرده کرکره میشلر خیابان شاهرضا کوچه فتوحی تلفن های ۸۲۴۸۷۰ـ
۸۲۹۵۹۶ـ۸۲۹۳۹۰ـ۸۲۴۳۰۷

ترخیص کالا
از گمرکات ایران سریع دقیق ، ارزان ۳۹۱۲۲۵

شرکت تکنورآل
ترخیص کالای
شما را در کوتاه‌ترین مدت در محل تحویل می دهد تلفن ۹۳۶۷۹۳

گمشده

کواهینامه به شماره ۱۴۰۳۴۳ و یک کارت شناسائی اتومبیل ب‌ام‌و ۴ ورقه از یک دسته چک از بانک بازرگانی شعبه فردوسی ازحساب جاری ۱۰۴۵ مفقود گردیده از یابنده خواهشمند است به تلفن ۳۷۱۷۴۰ اطلاع داده و مژدگانی دریافت نمایند .

پروانه ساختمانی شماره ۱۲۲۱۷ر۱ بمساحت ۱۱۷ر۶۴ مترمربع در سه طبقه زیرزمین ودر طبقه یکواحد مسکونی که در تاریخ ۱۲ر۵ر۳۶ بنام آقای علی محمد اورعی صادر گردیده مفقود شده است.

دسته چک ۲۵ برگی ازحساب جاری شماره ۱۴۳ بانک اعتبارات شعبه امیریه مربوط باینجانب دکتر سید محمد علی شفائیه از شماره ۶۸۸۰۷ تا ۶۸۸۲۵ سرقت شده مراتب بدینوسیله باطلاع عموم میرسد که چک های مربوط ازدرجه اعتبار ساقط میباشد استفاده کننده بعنوان سارق مورد تعقیب قانونی قرار خواهد گرفت آـ۱۷۲۴

نیازمندیهای اطلاعات

تلفنهای: ۳۱۲۴۱۳-۳۱۱۲۲۷

نیازمندیهای اطلاعات تلفنی آگهی میپذیرد

گمشده

شماره چك ۰۶۷۲۸۸ جاری حساب ۱۴۶ مورخ ۳۶٫۲٫۱۰ بمبلغ ۲۰۰ هزار ریال مفقود شده ازدرجه اعتبار ساقط است
۲ـ۱

پیدا شده
یکعدد ساعت زنانه پیدا شده صاحب‌آن میتواند درقورخانه (مقابل روزنامه اطلاعات) به آقای علی اصغر حیدر خانی مراجعه و بادادن نشانی تحویل بگیرد.
آـ۹۳۱

آپارتمان‌فروشی

درفرمانیه چیذر آپارتمان ۲اطاق خوابه ۱۰۷ مترتجارتی و مسکونی شوفاژ پارکینگ آسانسور ۴۴۰هزار تومان ۸۵۳۷۳۶
آـ۱۷۱۸

اکباتان
فازاول سه اتاق خوابه ۱۴۸ متر مربع باتلفن ووام بانکی تلفن ۸۵۰۵۵۰ از ساعت ۵ بعد از ظهر ببعد
۱ـ۱

آپارتمان ۵ اطاقی باسرویس ایرانی و فرنگی و موقعیت عالی بقیمت خیلی ارزان تلفن ۷۳۴۶۹۷
۳ـ۱

سازمان مسکن لایف در کلیه نقاط تهران آپارتمان ـ ویلا ـ خانه جهت‌فروش و اجاره موجود است با مناسب ترین‌قیمت و وام بانکی ۲۲۸۱۲۸ از ۹ صبح تا ۸ بعدازظهر

آپارتمانهای دو اطاق خوابه تا ۴ اطاق خوابه یوسف‌آباد جردن شمال غرب‌تهران‌تلفن۹۷۶۵۴۶ و ۹۷۷۳۴۹

اکازیون
آپارتمان‌طبقه نهم بلوارالیزابت دو اطاق خواب همراه با نهار خوری و پذیرائی ، سوئیت بادو سرویس ایرانی وفرنگی، تهویه سیستم فن‌کوئل شامل پارکینگ‌اختصاصی انبار فیش تلفن مبله و یا غیر مبله‌برای اجاره یا فروش باوام بانکی تلفن ۹۳۰۶۷۳
۱ـ۲ آـ۱۷۱۵

آپارتمان فروشی
تهرانپارس ۲ و ۳اطاق خوابه با وام ۳۴۴۲۹۳ و ۷۸۰۹۱۱

یکدستگاه‌آپارتمان۲اطاقه بمساحت ۱۴۴مترمربع خالص باقی مانده ازیك مجموعه آپارتمانی در بهترین منطقه ونك‌بـه فروش میرسدتلفن ۶۸۳۶۱۳ ـ ۲۷۸۷۵۰

اپارتمان ۲ اطاق خوابه و ۴ اطاق خوابه در داودیه ۴۲۰ و ۶۲۰ هزار تومان ۸۴۷۹۸۲
۱ـ۳ آـ۱۷۰۹

آپارتمان ۲اطاقه همکف باحیاط باشوفاژ و موکت و کولر بمساحت ۹۰ متر خیابان شیخ هادی بفروش میرسد تلفن ۸۴۴۹۱۹ و ۷۸۳۶۵۳
۱ـ۵ آـ۱۹۲۹

تهرانپارس دواطاق خوابه ۱۱۰ متر تلفن ۵۲۱۱۸۴

داودیه
آپارتمان ۲ و۳ اطاق خوابه باسرویس‌کامل فروشی۸۴۵۵۴۴

آپارتمان تهران پارس نقد و اقساط ۷۸۱۹۱۸

استودیو فروشی ۴۵ متری شهرك اكباتان‌فاز اول‌صبحها‌تلفن۶۵۲۷۵۶ بعدازظهر ها۲۸۱۴۷۲

آپارتمان های ۱ و۲ و۳ و۴ اطاق خوابه در شمال تهران بفروش میرسد تلفن ۹۲۸۰۸۲
۱ـ۱

آپارتمان نیروی هوائی تهرانپارس ۱۵۰ تومان نقد بقیه با وام بانکی ۷۹۴۲۸۲

ونك‌خیابان پردیس‌نبش شهریار چند دستگاه آپارتمان بسیار لـوکس ۲و ۳ اطاق خوابه کەدو دستگاه‌آن دوپلکس می‌ـ باشد با فن‌کوئل انبار پارکینك سرپوشیده و استخرسرپوشیده آب گرم وکابینت‌آشپزخانه انگلیسی بفروش‌میرسد تلفن۲۹۱۸۱۱و۲۹۵۹۰۹

آپارتمان تجاری‌یا مسکونی
بین ویلا و سپهبد زاهـدی دارای ۶ اطاق، آب و برق، فیش تلفن فن‌کوئل، آسانسور وپارکینگ نقد و اقساط یا معاوضه بفروش میرسد تلفن ۸۹۷۸۵۷ و ۸۹۴۹۷۵
آـ۱۸۰۹

آپارتمانهائی در شمال دولت دو اطاق خوابه مهندسی ساز بـا طرح بسیار زیبا آشپزخانه‌و سرویس هـا سرامیك خارجی‌قفسه‌بندی‌خارجی با پارکینك تلفن ۲۶۶۳۵۷

توجه

هم خانه هم آپارتمان واقع دریك‌منطقه‌اشرافی صاحبقرانیه که در یك بلوك ۱۰۰۰ متری فقط ۴ آپارتمان دارد یکـ آپارتمان آن برای فروش به مشخصات ذیل عرضه میگردد. زیر بنای مفید ۲۴۰ متر ۲۰متر جهت انباری و اطاق مستخدم باسرویس۴ اطاق خواب و ۲ هال بزرگ مجزا سالن پذیرائی بزرگ فقط ۳ اطاق خـواب موکت فرنگی بقیه با پارکـت ممتاز آشپزخانه با کفپوش و کابینت‌های درجه یك با مبلمان دفتری و پرده لوردراپه و پرده های پاریچه‌ای لازمه دو شماره تلفن تماما با لوسترهای نصب شده روشوفاژی هـای چوبی‌و چوبکاری های متعدد و گچبری سالن وهـال اول مقطوع۱۶۵۰۰۰۰۰ ریال‌بازدید باوقت قبلی فروش یامعاوضه بازمین ۳۰۰ تا۴۰۰ متری در شمال شهر
تلفن ۲۸۴۴۶۵
آـ۱۷۰۷

ونك خیابان برزیل آپارتمان ۷۵ متر با پارکینگ فن کوئل تلفن فروشی ۸۴۷۹۸۲
۱ـ۳ آـ۱۷۱۹

اول زرگنده‌آپارتمان ۲ اطاق خوابه ۱۲۵ متر با انباری و پارکینگ‌تلفن و آب برق‌مستقل فروشی ۸۴۷۹۸۲
۳ـ۱

ونك آپارتمان ۲اطاق خـوابه بافن‌کوئل آسانسور استخر مشترك پارکینگ و انباری ۸۵۳۷۳۶
۳ـ۱

اپارتمان از ۳۰۰ هزار تومان ببالا از چهار راه قصر تا شمیرانات تلفن ۲۲۸۹۷۱تفکری
۱۰ـ۱

آپارتمان۲ اطاق خوابه باسالن ناهار خوری و پارکینگ و آسانسور در فرح جنوبی به فروش میرسد تلفن ۸۴۷۹۸۲ـ ۸۵۳۷۳۶

درجردن آپارتمانهای لوکس فروشی

موسسه خانه‌سازی‌پیام در بهترین نقطه جردن آپارتمان های ۳ اطاق خوابه‌با سالن‌نهارخوری گچ‌بری شده بافن‌کوئل آسانسوروتمامی‌سرویس ها فرنگی با فیش تلفن‌و پارکینك اختصاصی‌آنتن مرکزی و اطاق مستخدم باسرویس‌جهت‌ساختمان تلفن ۸۲۹۶۷۷ و ۸۳۹۵۷۷

آپارتمان فروشی
طبقه آخر از ساختمان ۳ طبقه واقـع در خیابان عباس آباد حوالی سینما شهر فرنك ۲۳۰ مترزیر بنا۴اطاق خوابه‌سرویس ایرانی و فرنگی شوفاژ کولرپارکینك‌تلفن‌مستقل مناسب برای زندگی و محل کار بدون واسطه با قیمت مناسب بفروش میرسد ۶۲۱۳۸۰

فرمانیه۲اطاق‌خوابه سالن‌ناهار خوری آسانسور فن‌کوئـل پارکینگ فروشی ۸۵۳۷۳۶

خانه‌فروشی

خانه‌ئی واقع در خیابان سلسبیل چـهارراه ـ دامپزشکی ۴ اطاق ـ آب برق ـ کولر و یك دهنه مغازه بقیمت ۸۰۰٫۰۰۰ تومان بـفروش میرسد علاقمندان با تلفـن ـ ۳۰۳۷۰۱ تماس حاصل فرمائید .

قابل‌توجه بازاریان
ملکی‌حدود ۳۰۰ متر ۱۱ـاطاق دربازار جهت پاساژ یاکارخانه بفروش میرسد عصر ها تا۹ شب تلفن ۳۷۱۶۱۴

اکازیون: مستغلات ۵ر۲ طبقه خیابان کامران مهندسی ساز فوری فروشی ۲۶۴۷۵۵

طبقه دوم خانه ۲اتاق خوابه ۲برکولر موکت کرکره‌ماسنگ مرمربادید بسیار زیبا و کانال کشی کولر بفروش می رسد خیابان تاج خیابان هفتم‌دریان نو پلاك ۱۶ طبقه دوم. تلفن ۹۷۶۳۸۲
۱ـ۲ آـ۱۷۰۴

عباس‌آبادروزولت‌شمالی
مستقل ۵ طبقه شخصی سازبا پارکینگ قیمت سه میلیون و ششصدهزار تومان۸۵۶۷۸۷
اـ۱۷۰۸

خانه‌ای و ویلائی دو اطـاق خوابه‌کوکاکو لاساختمان های بانك رهنی بفروش میرسد تلفن ۸۴۱۶۷۱
اـ۱۹۲۱

منزلی شمالی ۳۰۰ متری تمام سنگ در خیابان سوم نیروی هوائی فروشی تلفن۳۴۴۴۳۹
۳ـ۱

خانه فروشی نوساز شخصی ساز شمالی دارای ۱۷۵ متـر سنداعیانی آب برق تلفن کولر ۲۸۵۸۹۷
۱ـ۱

فرح شمالی خانه‌ای بمساحت ۱۷۵ متر ۳ طبقه هر طبقه ۲ اطاق خواب سالن و ناهـار خوری ۸۵۳۷۳۶
۳ـ۱

منزل جنوبی ۲ طبقه مستقل خیابان تاج بفروش میرسدتلفن ۲۶۲۵۵۸
۳ـ۱

خانه‌ای دو طبقه مستغلاتی حوالی میدان ثریا ۱۳۷م مساحت هر طبقه سه اطاق و هال سرویس بفروش میرسد. تلفن ۷۵۳۴۵۴ مقطوع ۷۵۰ هزار تومان ساعت ۴ تا۸بعد از ظهر
۲ـ۱

نرسیده به پل رومی خانه‌ای شخصی و نوساز ۴۲۰ متر زمین ۶۱۵ متر بنا باوام بانکی ۳ میلیون تومان ۲۶۰۴۶۰و ۲۶۰۴۵۰
۲ـ۱

خانه قدیمی در زمینی‌به مساحت ۵۰۰ متر در اختیاریه جنوبی باآب و برق تلفن و آب چـاه فروشی‌عصرها تلفـن ۲۹۳۵۰۰

اکازیون فروش یااجاره
قیطریه ۳ طبقه مستغلاتی هر طبقه۴ اطاق خواب۲ سرویس فن‌کوئل تلفن مستقل پارکینگ استخر ۸۳۹۴۶۶
۲ـ۱

یکباب خانه بمساحت ۴۱۲ متر مربع زمین و ۳۹۰ مترمربع زیربنا دو طبقه دارای حیاط استخر. شوفاژ. تلفن باسایر تسهیلات در بهترین نقطـه شمیران مشرف به شاهـراه دوگل و پارك قیطریه بعلت مسافرت‌بفروش میرسد. بعداز ظهر ها تلفن ۲۴۳۱۱۳
۱ـ۳ آـ۹۴۷

خانه‌ای و ویلائی در تهران‌پارس خیابان ۱۳۲ پلاك ۱۱۱ به مساحت ۲۲۵ متر دارای ۴ اطاق و یك هال با سرویس کامل‌مقطوع ۹۰۰ هزار تومان به فروش میرسد طالبین به آدرس بالا مراجعه نمایند.
اـ۱۷۱۰

برای فروش یکباب خانه دو طبقه باسرویس کامل ۲ اطاق خواب باهال و تلفن و دو حمام بمساحت ۲۰۰ متر تلفن ۹۳۶۴۸۷
۲ـ۱ آـ۹۳۷

کرمانشاه

ششم بهمن

خانه‌ای و ویلائی بمساحت ۴۳۰ متر مربع زمین با ۳۳۰ متربنابا تلفن‌بفروش میرسد تلفن تماس در تهران ۶۳۶۳۷۵ کرمانشاه ۶۱۶۱

بین یوسف آباد و امیر آباد شمالی خانه‌ای۲۰۰متر ۳ طبقه تفکیك شده ۲ اطـاق خوابه مجهز قیمت ۱۶۵۰۰۰۰ تومان تلفن ۶۳۰۱۲۶
۴ـ۱

خانه‌ای۲طبقه هر طبقه دارای ۵اطاق و یك هال ۲۶ متری سرویس کامل و تلفن زیربنا ۱۵۴متر مفید واقع در خیابان دامپزشکی نرسیده به ۸ متری فرح جنب کوچه کاظمی پلاك ۸۷۰ قیمت ۹۵۰ هزار تومان قابل سکونت ـ دفترخانه و مطب تلفن ۹۵۲۶۳۳
۲ـ۱

خانه‌ای نو ساز ۲ طبقه با پارکینگو شوفاژروکار سنگ سفید و اقع در فرح آباد ژاله سلیمانیه ۱۰ متری شهبازی بفروش میرسد تلفن ۲۸۳۱۲۲ از ۶الی۹ بعد ازظهر
آـ۱۷۰۶

برخیابان تخت طاوس
مستقلی‌بمساحت۴۲۰ متر ۱۶۰۰ متر زیربنادر۶ طبقه بافن‌کوئل و پارکینگ یکجا فروشی ۸۵۳۷۳۶
۳ـ۱ آـ۱۷۱۰

برای خریدخانه وویلا باهر بودجه‌ای در

گوهردشت

کرج باماتماس بگیرید.

دفتر املاك مهر
به مدیریت احمد جامـی گوهردشت روبـروی ژاندارمری تلفن ۷۸۱۹ کد ۰۲۲۲۱

دفتر املاك پارس
به مدیریت حسن فتحی گوهردشت جنب بانـك ملی تلفن ۵۷۱۰ کد ۰۲۲۲۱

خانه‌ای‌است بمساحت ۴۵۰متر مربع با ۴۴۵ متر مربع زیربنا بااستخروچاه عمیق دربهترین نقطه داودیه بعلت مسافرت‌به فروش میرسد شماره تلفـن ۲۲۱۰۶۴
۳ـ۱ آـ۸۶۹

برخیابان بهار خانه‌ای کلنگی بمساحت ۴۲۰ متر باآب و برق و ۳ شماره تلفن‌فروشی ۸۴۴۸۹۲
۲ـ۱

ویلافروشی

ویلا خزرشهر طرف دریا ۳ اطاق خوابه تمام مبله ۱۴۶۵ متر باتلفن بفروش می رسد، تلفن ۶۸۳۱۴۵
۱ـ۱

ویلای شخصی‌ساز با ۳ اطاق . هال . حمام . آشپزخانه‌برق آب‌لوله‌ـ کشی‌استخر درنشتارود ۳۰۰ هزار تومان تلفن ۸۵۹۵۰۶

کرج‌ـ کلاك جنوبی ویلائی بمساحت ۱۲۵۰ متر مشجر با درختان میوه سه ساله ودو اتاق خواب با آب و برق و سایروسائل زندگی بفروش‌می رسد تلفن ۸۹۶۰۵۴

ویلا فروشی
شخصی‌ساز نوسازواقع در ساحل علمده (داخل محدوده) به مساحت ۳۰۰۰ متر مربع زیربنا ۳۶۰ متر بعلت مسافرت بفروش می‌رسد تلفن ۹۷۲۷۹۸

خیابان نفت ویلائی بـه مساحت ۵۰۰متر و ۷۵۰ متر بنا ۶ اطاق خـوابه شخصی ساز فروشـی ۸۴۷۹۸۲

ویلای سوئیسی
فوق‌العاده زیبا در بهترین نقطه الهیه مجهز به ۵اطاق خواب ۲ سالن نشیمن ۲ آشپزخانه۲بار استخر، تلفن کولر ، شوفاژ با بهتریـن دکوراسیون ۵۸۷ متر زمین زیر بنا ۹۰۰ متر بتون آرمه مبلمان بفروش میرسد.
۲۲۲۴۷۹ـ۲۲۲۴۸۰

ویلائی نوساز و شخصی باامکانات دریافت ۵۰۰ هزار تومان و وام بانکی ۱۵ ساله فوری دارای ۴ اطاق خواب آب و برق ۶۲۹ متر زمین به ابعاد ۳۷ × ۱۷ متر و ۴۰۰متر زیر بنا واستخر بزرگ واقع در انتهای اتوبان کرج ازفلکه درمانگاه شیر خورشید بطرف مهرشهر اول خیابان درختی دست چپ اولین ویلا تلفن ۸۲۸۵۸۷ از ۹ر۵ الی ۱۲ و ه الی ۸شب
۱ـ۸ اـ۱۵۴۶

باغ‌فروشی

کرج مکان دلخواه
باغچه آماده، محیط ارام و با صفا در بهترین منطقه بااشجار میوه مرغوب ودست رسی به کلیه امکانات شهری موجود (مدرسه‌و مسجد و پمپبنزین وغیرو)باامکان استفاده ازلوله کشی‌آب و برق و آسفالت‌بین دوجاده آسفالته اتوبان‌نزدیك به‌حومه‌کرج در قطعات مختلف باقیمت بسیار ارزان و شرایط استثنائی بفروش میرسد لطفا باتلفن۹۷۱۰۸۳ تماس بگیرید
۱ـ۵ آـ۱۸۶۵

سرقفلی‌مغازه

بوتیك چلسی
باجو ازخرازی و اقع درخیابان شیرو خورشیدخیابان‌استخری با تمام وسایل لوکس خارجی ویا بدون وسائل واگذارمی شود تلفن ۵۴۱۰۷۷و ۵۴۶۶۷۳
۱ـ۲ آـ۱۷۱۸

اکازیون

دوباب مغازه تعویـض روغن و مکانیکی واقع‌در سه راه پایگاه شاهرخی همدان‌با سرویس‌کامل، نوساز آماده فـروش میباشد تلفن ۶۵۸۶۵۸ از ساعت ۱۵ تا ۱۸ امیربانکی

همه نوع مغازه جهت فروش و اجاره ۹۳۶۷۵۳
آـ۱۷۳۹

مغازه باتلفن در فرح شمالی فروشی تلفن ۸۴۰۷۲۷
۱ـ۶ آـ۲۰۱۶

کارگاه یاانبار منطقه صنعتی خاك سفید ۵۰۰ متر ۲۵۰ متر بنابابرق آماده‌فروش۷۸۲۰۵۵

مغازه خواربار فروشی۲ دهنه ۲ نبش موقعیت عالی با آب و برق‌وتلفن با عاملیت قندو شکر واگذار می‌شود تلفـن ۷۳۱۹۱۲

یکباب مغازه‌با آب‌وبرق واقع در خیابان شوش غربی‌ایستگاه قندوشکر واگذارمیشود تلفـن ۳۶۱۱۱۱

چهارباب مغازه‌در خیابان رباط‌کریم داخل گاراژبا برق سه‌فاز ۵۰ آمپر با تلفن و آب بـه فروش میرسد ۹۷۱۴۰۸

مغازه فروشی در فرمانیه با پارکینگ‌اب و برق فن کوئل ۸۴۷۹۸۲
آـ۱۷۳۳

استودیو فروشی ۴۵ متری شهرك اکباتان‌فاز اول‌صبحها‌تلفن۶۵۲۷۵۶ بعدازظهر ها ۲۸۱۴۷۲

چهارباب مغازه درخیابان رباط‌کریم داخل گاراژ با برق سه‌فاز ۵۰ آمپر با تلفن و آب به فروش میرسد ۹۷۱۴۰۸

زمین‌فروشی

زمین صنعتی فروشی ۹۳۶۷۵۳

شهرك غرب و مهرشهر ۸۲۴۰۷۳

فروش زمین

جهت ویلا سازی و باغ و کارگاه‌در سرحد آباد‌ـ‌فردیس‌ـ فرامرزیه‌کرج و ملارد بقطعات ۵۰۰ و ۱۰۰۰ و ۵۰۰۰ متری بقیمت مناسب
نقدواقساط ۹۳۹۵۵۹

اکازیون
یکقطعه زمین بمساحت ۳۰۰۰ متره۴متری سید خندان خیابان فیروزه فروشی تلفن ۲۳۸۶۲۴ از ساعت ۹ صبح الی ۹ بعد ازظهر
آـ۱۹۳۳ ۱ـ۶

نقد و اقساط
داخـل محدوده تـهران شهرداری ناحیه ۴ زمین ۲۰۰ متری هر متر ۱۵۰ تومان با تامین آب‌و برق در کیلومتر ۱۹جاده‌کرج با سرویس شرکت‌واحد دفتـر فـروش فـرش کاشانیان خیابان کارون روبروی‌بیمارستان‌بابك تلفن ۹۶۷۱۷۴

کرج‌زیرنظر آباد ۴۷ هزار متر زمین باآب و سند به قطعات ۵هزار متر متری ۷ تومان نقد و اقساط شبهاتلفن ۹۷۴۲۸۵
۲ـ۱

۲۲۰۰متر زمین جهت مرغداری در ۱۲ قطعه بر ۴۵ متـری اسفالته اشتهارد ۱۲۰ ریـال تلفن۵۶۲۵۸۰عصر ها۹۵۶۸۳۴
۲ـ۱

زمین مهرشهر و شهرك غرب فروشی ۸۳۱۴۰۲ ۸۲۴۰۱۰

قطعات ۱۰۰۰ متری ۱۵۰ ریال تلفن۵۶۲۵۸۰عصرها ۹۵۶۸۳۴

زرین دشت کرج

چند قطعه زمین ۱۵۰۰ متری با سند مالکیت و آب فراوان متری ۴۰الی ۶۰ تومان نصف نقد و بقیه به اقساط ۲۴ ماهه از ۴ الی۸ بعداز ظهر تلفن ۲۳۱۱۵۵

متل‌قو ـ دریاگوشه
دو قطعه زمین بمساحت ۵۵۰ متر دونبش و ۷۲۰ متر در بهترین نقطه دریا گوشه بـه فروش میرسد تلفن ۲۳۳۲۴۷

معاوضه
زمین یاخانه کلنگی ۲۰۰متری شمال شهر خـریدار و یا با خانه‌ای۲ طبقه در بهترین نقطه کرج معاوضه مـی شود تلفن ۶۳۲۰۶۷
آـ۱۷۱۴

اجاره‌آپارتمان

۱و ۲ و ۳ اطاق خوابه‌,ر ۳۵۰۰ تا ۵۵۰۰ تومان ۶۵۵۱۳۷ و ۶۵۹۹۷۰

دفتر کار ۲ تا ۱۰۰اطاقه فوری ۶۵۵۱۳۷ و ۶۵۹۹۷۰

بین یوسف اباد وامیر آباد شمالی‌دو طبقه همکف و اول ۲اطاق خوابه مجهز با حیاط جهت سکونت یا دفتر کار با ۱۰۰ هزار تومـان ودیعـه ۶۳۰۱۲۶
۴ـ۱

اطاق اجاره‌ای مبله شده‌کامل برای دوشیزگان دانشجو و پزشکیار و مهماندار خانم و کارمند مـوجود است تلفن ۷۳۴۶۹۷
۳ـ۱

آپارتمان اجاره‌ای محل کار یا مسکونی در تمام نقاط شهر ۶۲۶۹۴۵
آـ۱۸۴۲

یکدستگاه اپارتمان ۷۵ متری دارای ۳ اطاق و سرویس کامل درخیابان شاه نشاطدر مقابل۱۶۰ هزار تومان بدون‌اجاره واگذار می‌شود تلفـن ۹۳۴۴۵۸

۹ دستگاه آپارتمان ۲ اطاق خوابه و ۲دستگاه ۳ اطاق خوابه مجهز بـا کولر و آسانسور واقع در خیابان ویلای شمالی یکجا یا بطور جداگانـه اجاره داده میشود تلفن ۳۷۲۴۹۸

اجاره فقط با یك زنگ ۶۵۷۹۴۴

آپارتمانی واقع در خیابان دولت شماره ۳۹۷ دارای ۴ اطاق‌خواب اجاره‌داده میشود لطفا از ساعت ۴ر۵ ببعد بتلفن ۲۴۳۱۵۵ تماس بگیرید
آـ۱۵۶

آپارتمان یك اطاقه واقع در میدان فرح سید خندان کاملا مستقل۲هزار تومان اجاره ۴۰ هزار تومان ودیعه یابیشتر که از اجاره کسر مـی شود ۶۲۶۹۴۵
۲ـ۱

دفترکار اکازیون
۶اطاق خواب باکولر شوفاژ تلفن‌در گاندی اجاره داده می شود ۶۲۴۶۱۳ و ۶۲۵۲۰۱
۴ـ۱

سید خندان ۲ اطاق خوابه ۳۵۰۰ تا ۴۰۰۰ تومان اجاره تلفن ۲۳۷۶۰۵
آـ۱۵۶۴

قابل توجه شرکتها
۵تا۱۰۰ اطاق‌مجهز با سرویس کامل‌تلفن اطاقی ۲ هزارتومان اماده اجاره تلفن ۲۲۲۴۸۰ و ۲۲۲۴۷۹
آـ۱۸۴۱

ساختمان از ۵۰ تا ۲۰۰ اطاق آماده‌فروش‌و اجاره ۹۳۶۷۵۳
اـ۱۷۳۳

محل تجارتی
آپارتمان در خیابان‌بهار چهار راه ثریا ساختمان بهار همکف شمـاره ۸ دارای دو اطاق ـ هال‌ـ انباری به مساحت ۵۰ متر دارای پارکینك تلفن مستقل کاغذ دیواری موکت مبله شده قیمت ۴۴۰۰۰۰ تومان صبح‌ها با تلفن ۳۹۱۴۰۴باخانم گریوریان و بعدازظهرها ۶ر۵ تا ۸ تماس بگیرید

برخیابان‌تخت طاوس ساختمان ۶طبقه‌هرطبقه۸ اطاق بافن‌کوئل وپارکینگ اجاره ۸۴۷۹۸۴
۱ـ۳ آـ۱۷۱۱

گیشا
آپارتمان نوساز طبقه‌دوم (ساختمان دو طبقـه) ۳ اطاق خوابه بـا کلیـه تجهیزات تلفن مستقل‌به خارجیان اجـاره داده میشود ۶۳۶۸۵۸

ساختمانی ۱۲ اطاقه در سلطنت آباد شمالی اجاره داده میشود
ساختمانی با ۱۲ اطاق‌ـ سالن‌ـ برق‌ـ کولر شوفاژ‌ـ تلفن و استخر در ۱۲۰۰ متر زمین‌در دو طبقه مستقل در سلطنت‌آباد شمالی‌اجاره داده میشو دطالبین محترم باتلفن ۲۴۳۰۶۲ تماس حاصل فرمایند
۱ـ۳ آـ۱۹۲۰

ساختمان ۳۶ اطاقه
حدود میدان ولیعهد ۶ تکـ واحـدی پارکینگ شوفاژ اسانسورکلا یا بطور جداگانه اجاره و فروش ۶۴۸۶۲۱
آـ۱۹۰۵

خیابان جمشید آباد آپارتمان۳ خوابه مبله اجاره داده مـی شود تلفن ۹۲۱۸۷۶
۲ـ۱ آـ۱۷۱۹

اجاره

سازمانی بـهت محـل سکونت یکی از کارکنان خارجی خود به‌آپارتمانی مبله‌و یك اطاق خوابه‌در حوالی خیابان ویـلای شمالی و یا خیابان آبان بدون واسطه‌احتیاج دارد خواهشمند است در ساعات اداری با شماره تلفن ۸۹۷۲۴۵ تمـاس حاصل فرمایند .

نیازآپارتمان‌اجاره

ویلا واپارتمان در شمال شهر بـرای کارمندان عالی‌رتبه شرکت خارجی فـوری نیازمندیـم ۲۲۲۶۳۰ و ۲۲۷۵۱۱

طالب یك منزل اجاره‌در شمیران ۲۷۱۱۵۳

توجه
برای‌کارکنان اروپائی و امریکائی یـك شرکـت بین‌المللی به‌تعدادزیادی آپارتمان وویلا از ۳ تا ۱۵ هزارتومان فـوری نیازمندیم
۸۵۱۴۷۷ و ۸۴۷۹۳۸

چندین‌خانواده
امریکائی و آلمانی
بتعدادی آپارتمان وویلا در شمال شهر مخصوصا پهلوی داودیه دروس سلطنت آباد بشوفاژ و کولر وتلفن نیاز فوری دارند ۶۸۷۸۱۲

تعدادی‌آپارتمان‌مسکونی وتجاری فوری نیازمندیم ۶۲۶۹۴۵

به تعدادی ویلا وهمکف مورد نیاز است تلفن ۶۸۵۵۷۰ ـ ۶۸۵۲۴۸

یك ساختمان که دارای ۲ دستگاه آپارتمان‌مدرن ونوساز هر کدام حداقل ۴اطاق خواب و ۲ حمام، استخر ، حیاط و تلفن داشته باشد در محدوده میدان آرژانتین، پهلوی، خیابان فرشته ، جاده شاهنشاهی اجاره یـا خریداری میشود .
تلفن ۸۲۱۶۱۰

آپارتمان ـ ویلا ـ خانه شما را در مدت بسیار کوتاه به ایـرانـی و خارجی اجـاره می‌دهیم تلفن ۲۲۸۱۲۸از ۹صبح الی ۸ شب

نیازفوری

به چند دستگاه ویـلا و آپارتمان طبقـه همکف واول با استخردر شمال شهر بـرای سکـونت کـارمنـدان خـارجـی ۲۴۵۶۸۵ و ۲۴۵۳۸۰

یك خانواده سوئیسی طالب ویلائی در شمـال شهر بااجاره حداکثر۲۰ هزار تومان میباشدتلفن ۲۹۳۳۶۱

نیازخریدآپارتمان

خریدار آپارتـمان و ویـلا ۲۸۴۳۸۰

نیـازخریدزمیـن

خریدار زمینهای‌افسریه ۳۴۳۳۴۶

زمینهای‌تهران‌پارس خریداریم ۷۹۳۰۲۰
آـ۱۵۳۵

خرید زمین بلو ار رضا پهلو ی ۳۴۴۹۸۲
آـ۱۵۳۶

زمین در مهرشهر و شهرك غرب خریداریـم ۸۲۴۰۱۰ و ۸۳۱۴۰۲

مشهد

زمینهای شهر جدید (آبکوه) و زمینهای مرغوب مشهد را خریداریم تلفن ۲۳۸۳۹۸

اهوازاهواز

فرمشهرزمین خریداریم۷۹۴۴۱۸
۱ـ۱

خریدار زمین افسریه ۳۴۱۳۵۹
آـ۱۵۷۳

شهرك غرب و مهرشهر ۸۲۴۰۷۳

بنگاه‌معاملات‌املاك

بورس اراضی مهرشهر کوی‌ولیعهد گوهردشت ۶۴۸۲۵۵

خریدار و فروشنده زمین ۲۸۴۳۸۰

خانه های کلنگی و زمین ساختمانی در شمال تهران خریدار و فروشنده‌ایم تلفن ۹۳۳۹۷۶
۱ـ۱

بورس املاك شمیران دفتر براتی ۲۷۲۵۷۵

خرید فروش مهرشهر گوهردشت .فردیس ۹۲۲۷۳۹
اـ۱۷۲۹

دفتر پارس
مرکز معاملات‌املاك‌شهر وشمیرانات ۸۴۱۵۵۸

زمین های صنعتی و کارخانه‌ای خریـدار و فروشنده‌ایم ۹۲۵۹۴۸

آپارتمان‌ـ ویلا ـ خانه‌ـ زمین و باغ شما را در مدت‌بسیارکوتاه‌بفروش میرسانیم تلفن۲۲۸۱۲۸ از ۹ صبح الی ۸ شب

دفترنیك
مرکزخرید و فروش و اجاره به‌ایرانی و خارجی ۸۴۰۰۵۱
آـ۱۷۲۰ ۱ـ۵

همه رقم معاوضه و خرید و فروش‌موجود است ۸۴۰۰۵۱
آـ۱۷۱۱ ۵ـ۱

معاملات‌پـول

پول شرطی ازصد هزار تا ۵ میلیون تومان‌ببالا ۹۲۰۸۲۹

پول شرطی‌درمقابل‌سند مالکیت‌هرمقدار‌بخواهید فوری در خیابان پهلوی ۸۹۶۵۱۱ و ۸۹۴۱۹۳

برای تهیه وام فقط در مقابل وثیقه ملکی ازیك میلیون تومان به بالا با ماتماس‌بگیرید۶۶۶۲۶۳ ۶۶۰۲۰۰ ـ ۶۶۴۶۱۸

پول شرطی مـوجود ۶۸۴۵۲۵

پول روی ملك مـوجود است تلفن ۸۲۴۳۶۲

پول در مقابل املاك شمال شهر و شمیران موجود تلفن های ۸۲۵۲۶۳ و ۸۲۹۵۲۷

وام‌فوری

ارزانتر از همه جا چك کارمندی و تلفـن و مازاد ملك تلفـن های

۳۷۷۸۳۸

وام‌ارزان

ملك ـ اتومبیل‌ـ چك کارمندی ـ فرش ۸۵۰۷۴۷

وام به چك کارمندی ، ملك ، اتومبیل

۷۵۲۱۳۳

پول فوری‌در مقابل‌خانه و مستغلات موجود ۹۲۸۴۶۵

پـول‌موردنیـاز

به‌پول راکد شما بـا بهره‌عالی نیازمندیـم ۸۵۰۷۴۷

ببول راکد شما هزاری ۵۰ تومان‌سود می‌دهیم ۸۲۴۳۶۲
آـ۱۵۲۴

استخـــدام

چند نفر ویزیتور جهت بازار یابی کالا های یك شرکت تولیدی‌موردنیاز است تلفن ۶۶۳۲۵۴

یك شرکت تولیدی برای تکمیل کادرخدمات ماشین خود بیك‌نفرخانم پانچیست با سابقه ـ استخدام مینماید لطفابا تلفن ۸۹۸۹۳۵ ازساعت ۱تا ۴ تماس گرفته‌شود

بیك دوشیزه یا بانوئی جوان آشنا بزبان‌آلمانی وانگلیسی‌بطورتمام‌وقت و آقائی جوان فقط بعداز ظهر ها برای انجام امور دفتری شرکت نیازمندیم ضلع ـ جنوبی بلوارالیزابت‌بین کاخ و میدان ولیعهد شماره ۳۶ طبقه سوم

سکرتر
یکنفر دوشیزه یا بانـو جهت جوابگوئی تلفن و یکنفر پیشخدمت جهت شرکت تمام وقت نیازمندیم تلفـن ۶۶۰۴۰۰ و ۶۶۹۷۰۰

تعدادی کارگر چرخکار زیگزال سه سوزنه نیازمندیم سیمتری جی ۹۶۲۹۱۵

به بانوی ماشین نویس فارسی که‌ضمناجوابگوی تلفن هم باشد با حقوق مکفی نیازمندیم به تلفن ۶۵۸۸۰۸ مراجعه شود

گروه صنعتی
بهار

(کارخانجات صنعتی زیگرس)
تعدادی کارگر ساده بـا داشتن معافی نظام وظیفه را استخدام میکند.
داوطلبین به محل کارخانه ها کیلو متر ۱۴ جاده مخصوص کرج تلفن ۹۷۰۰۲۲ مراجعه نمایند.
آـ۱۷۲۵

دوشیزه یا بانو جهت‌پرستاری از مریض استخدام می شود تلفن ۸۳۹۹۲۹
آـ۱۷۲۱

۳ نفر سرایدار
جهت‌کارو سکونت‌در ساختمان بزرگ‌و یاعمارت باغکه بکارهای فنی ساختمان یا تزئینات و یا حسابداری آشنائی داشته باشند و همچنین نظافتچی، موردنیاز است تلفن ۳۱۶۱۶۱ و ۳۹۳۱۳۱
۱ـ۳ آـ۱۷۲۶

چند نفر کارگر ساده استخدام میشو دتلفن۵۲۷۱۷۵ نو رو زخان بازارکاشفی انتشارات قائم
۱ـ۲ آـ۱۹۴۳

به تعدادی ویزیتور خانم و آقا برای‌اموربیمه بطور نیمه‌وقت یا تمـام وقت مورد نیاز است تلفن بعدازظهرها ۸۲۴۲۳۳

بهمکاری‌متخصص‌داخلی یا جراح و پزشك‌عمومی برای صبحها نیازمندیم تلفن ۸۴۷۹۲۲

لیسانسیه

شـرکت .بین‌المللی امریکائی‌جهت‌سرپرستی قسمتی از کادر فروش خودبه‌لیسانسیه‌اقتصاد و بازرگانی با حقوق و مزایای قابل توجه بـا شرایط زیر استخـدام مینماید :
۱ـ آمادگی زیاد برای مسافرت
۲ـ حداکثرسن ۳۰سال
۳ـ داشتن‌تجربه درامور فروش و بازاریابی‌مزیت است ولی شرط اساسی استخدام نیست
متقاضیان از ساعت ۸ الی ۱۳ به آدرس تهران خیابان سپهبد زاهدی ـ چهارراه آذرشهر ـ ساختمان شهداد ـطبقه ششم قسمت بازاریابی مراجعه نمایند .

بنای نماکار مورد نیاز است تلفن : ۸۵۶۲۵۴ ـ ۶۴۵۶۳۰

استخدام
تحصیلدار باحداقل سن ۲۵ سال‌باگو اهینامه مو تو رسیکلت مو رد نیاز است ۸۳۹۵۱۵
آـ۱۹۰۴

مانیکوریست‌ماهر
مو ردنیاز است ۲۶۳۸۹۶
آـ۱۹۱۳

خانه‌شمارابخارجیان اجاره‌میدهیم

سازمان مسکن پارس
مرکزاجاره بخارجیان
۸۴۸۴۲۴
۸۵۳۸۵۳
۸۵۷۵۸۵
خرید‌وفروش

مؤسسه امور خارجیان
تخت‌جمشید جنب بهار
۷۵۱۷۸۲ ـ ۷۵۲۳۵۸

وزیری
۶۵۸۱۸۸
۶۵۳۷۴۳
اجاره بخارجیان ـ خرید ـ فروش

سازمان نیازمندیهای خارجیان
۸۲۴۹۵۳
خانه‌شمارابه‌خارجیان اجاره‌میدهد
۸۲۷۹۰۱ـ۸۳۸۱۰۶

مؤسسه
نیازمندیهای‌خارجیان
خانه‌بخارجیان اجاره‌میدهد
۸۳۰۰۸۲ ـ ۸۳۰۰۸۱
۸۲۱۷۲۳ـ۸۲۱۸۱۱
۲۶۱ تخت جمشید مقابل سفارت آمریکا

سازمان مسکن کندو
کانون اجاره بخارجیان
ویلا آپارتمان دفترکار
۲۲۷۶۳۸ـ۲۲۷۶۳۹

تلفن ۶۶۰۰۰۰
مرکزمعاملات‌و اجاره بخارجیان
اجاره بایرانی و خارجی
۲۶۷۲۲۹

آژانس استار
اجاره بخارجیان
۸۴۶۱۶۳ـ۸۵۶۱۷۴

کورش لیسینك
اجاره بخارجیان
۸۵۱۴۷۷ ـ ۸۴۷۹۳۸

مؤسسه ظفر ZAFAR
سریعترین مرکز اجاره
خانه بخارجیان اجاره میدهد
در شمال شهر
تلفنها: ۲۲۳۸۳۷
۲۲۷۷۴۶ـ۲۲۸۵۸۹

مؤسسهٔ فرود
بزرگترین مرکز اجاره بخارجیان
۶۸۶۱۵۸ـ۶۸۵۷۳۷

آژانس سماعی
مرکز خرید و فروش و اجاره به خارجی و ایرانی
۲۲۸۳۷۹ ـ ۲۲۸۸۴۱

۸۲۹۷۶۶ـ ۸۳۵۱۲۰
سازمان‌کورش
اجاره منازل بخارجیان

سازمان نیازمندیهای فرخ
مرکز اجاره وخرید وفروش
۲۲۹۱۵۵ـ۲۲۹۱۵۷
مباشرت نیزمیپذیریم

تهیه مسکن یونیك
اجاره بایرانی وخارجی
مرکز خرید و فروش
۲۲۵۵۰۴ـ۲۲۶۴۸۷

تهیه مسکن اشکن
اجاره بخارجیان ۶۸۷۸۱۲

شرکت خارجیان
ویلا و همکف با استخر نیاز دارد ۶۲۵۳۰۶

مرکز اجاره بایرانـی و خارجی ۲۴ ساعته
۸۳۲۹۳۳

آژانس جردن
ویلا و آپارتمان شمارادر شمال‌شهراجاره میدهیم
۲۲۲۰۳۶ و ۲۲۲۰۳۵

شرکت تهیه مسکن لاکی مالك یامستاجرعزیز نگرانی کافیست برای حل مشکل خود با کادر مجرب ما تماس بگیرید . تلفن های ۲۹۲۴۱۵ـ ۲۹۳۸۸۷

نیازمندیهای اطلاعات

تلفنهای: ۳۰۳۷۰۲-۳۱۱۲۱۹-۳۱۱۲۲۵-۳۱۱۲۲۴

نیازمندیهای اطلاعات تلفنی پذیرد

تعدادی ویزیتور جهت محصولات‌بهداشتی و دوشیزه یابانو جهت امور دفتری فوری نیازمندیم تلفن ۸۹۶۴۲۶
۱ـ۲ آـ۱۷۰۵

استخدام تحصیلدار و نامه رسان‌موتور سوار با ضامن‌و سواد دو نفرکمک حسابدارو دفترنویس خوش خط یکنفر داوطلبان‌با تلفنهای۳۵ـ۲۲۰۰۳۱ تماس بگیرند.
آـ۱۷۲۱

شرکت ایران‌کامو
بیک خانم تلفنچی‌نیازمند است برای کسب اطلاعات بیشتر با تلفن ۸۹۷۲۳۸ تماس حاصل فرمائید
۱ـ۲ آـ۱۷۲۵

استخدام با حقوق مکفی

خانم ماشین نویس درجه یک فارسی خانم تلفنچی موردنیاز است چهارراه پهلوی تخت جمشیدروبروی هتل کمودور ساختمان شماره ۲۷ طبقه دهم تلفن ۶۶۳۱۴۰ـ ۶۶۵۵۹۸
آـ۱۹۳۴

بیک دختر ۱۴ تا۱۶ ساله‌برای کمک‌درکارهای منزل نیازمندیم ۷۵۱۰۵۲
آـ۱۹۳۵

دوشیزه تلفنچی آشنابه تایپ‌نیازمندیم۹۳۷۶۰۶

دیپلم ریاضی که خدمت سربازی‌انجام داده‌باشد برای فراگرفتن‌حرفه‌فنی با حقوق و مزایای دوره کارآموزی‌مکفی نیازمندیم تلفن ۸۲۸۹۴۴ ـ ۸۲۹۰۱۷

استخدام موتورسوار

تحصیلدار با موتور دنده‌ای تمام وقت با حقوق مکفی مورد نیاز است شرکت تیپاکس‌ـ خیابان حافظ جنب بانک کار ساختمان ت. ث. ث طبقه ششم

ویزیتور داروئی‌باسابقه کار مورد نیاز است‌تلفن ۶۴۰۴۳۴

دوشیزه یا بانو برای پاسخگوئی تلفن‌تمام‌وقت نیازمندیم ۳ـ۳۷۵۱۳۲

استخدام
یك شرکت ساختمانی‌به یك نفر دوشیزه یا بانو جهت کارهای منشیگری تمام وقت استخدام می نماید تلفن ۸۳۳۲۸۲ از ۴ تا ۶ عصر

شرکت رامسر

۲ نفر سکرتر را که آشنائی کامل به تایپ فارسی‌وجوابگوئی تلفن داشته باشند با حقوق مکفی استخدام میکند.
آدرس: خیابان کاخ‌شمالی بین بلوار الیزابت و زرتشت پلاك ۸۲ طبقه ششم و هفتم

شرکت صنعتی جام نشکن

تمام وقت افراد واجد شرایط زیر را استخدام مینماید
سکرتر مسلط به تایپ و قدرت بیان دو نفر
کارمند تبلیغات‌وروابط عمومی یکنفر
کمک نقشکش صنعتی دو نفر
کمک حسابدار صنعتی دو نفر
مشاور فروش و بازاریاب خوش برخورد و خوش بیان ۴ نفر
نامه‌رسان و تحصیلدار دو نفر
کارگر فنی ساختمانی با سواد ده نفر
راننده یکنفر
نگهبان شبها یکنفر
واجدین شرایط همراه با یک قطعه عکس به آدرس خیابان سپهبد زاهدی شمالی خیابان بهرام چوبین شماره ۴ مراجعه نمایند
۱ـ۲

کارگر ساده

به چند نفر کارگر ساده با سواد نیازمندیم آدرس بالای میدان ۲۵ شهریورکوچه‌وری اسفندیاری پلاك ۴۰ طبقه همکف
۱ـ۲

استخدام باغبان
یکنفر باغبان دارای زن‌و بچه که درکرج بتواند زندگی نماید مورد احتیاج‌میباشد ۸۹۲۹۰۴ و ۸۹۷۶۱۱
۱ـ۲

پزشك با پروانه دائم جهت درمانگاه صبح نیازمندیم تلفن۳۴۲۸۱۳

به یك سرویس‌بند بهداشتی نیازمندیم‌تلفن ۹۳۶۷۹۳

یك شرکت تولیدی وصنعتی ۲ نفر دوشیزه یابانو راباشرایط زیر با حقوق و مزایای خوب استخدام میکند.

۱ـ یك نفر دوشیزه یا بانو با آشنائی کامل‌به زبان انگلیسی بطوری که از عهده ترجمه متون انگلیسی بفارسی و بالعکس برآید و واردبه امور منشیگری‌نیزباشد.
۲ـ یکنفر دوشیزه‌یابانو با معلومات از سیکل‌به بالا جهت جوابگوئی به تلفن:
واجدین شرایط میتوانند جهت مصاحبه تا روز ۵شنبه ۳۱ر۱ر۳۷ از ساعت۳الی۶بعدازظهر به آدرس، میدان ۲۴ اسفند طبقه دوم بانك سپه دفتر شرکت‌تولیدی و صنعتی گلشیدمراجعه نمایند.

استخدام

یك شرکت ساختمانی به اشخاص زیر نیازمند است:
۱ـ نقشه‌کش راهسازی
۲ـ مترور
۳ـ نقشه‌بردار
داوطلبین با تلفن ۶۲۶۷۴۴ تماس حاصل نمایند.

آگهی استخدام

شرکت سرویس جرثقیلهای ایران
افراد زیر را بهمکاری دعوت می‌نماید:
۱ـ برقکار ۲ نفر با سابقه ۲ سال کار
۲ـ کارگر بالارو ۲ نفر
۳ـ نگهبان یك‌نفر
متقاضیان‌به‌آدرس‌خیابان وصال شیرازی نبش کوچه ایران پلاك ۱۲۵ طبقه اول تلفن ۶۴۳۸۱۲ مراجعه نمایند.

استخدام پرستار
بیکنفربانو جهت پرستاری‌بانوی سالمندی شبانه روزی باتمام وسایل زندگی و حقوق مکفی مورد نیاز است. داوطلبین از ساعت ۹ صبح تا۵ بعد ازظهر به‌استثنای روز های پنجشنبه وجمعه‌بتلفن۸۲۶۲۲۹ مراجعه نمایند.

افراد مشروحه زیر جهت نظارت در شهرستان استخدام میشود

۱ـمهندس‌راه‌وساختمان با ۱۰ سال سابقه درکار های راه‌سازی
۲ـمهندس‌راه‌وساختمان با ۵ سال سابقه در کار های راه‌سازی
۳ـ تکنیسین با ۱۰سال سابقه در کار های راه‌سازی
۴ـ نقشه‌بردار با ۵ سال سابقه در کار های راه‌سازی
۵ـ تکنیسین با ۲ر۵ سال سابقه در کار های راه‌سازی
۶ـ ناظر فنی با ۵ سال سابقه در کار های راه‌سازی
طالبین به خیابان‌فیشرـ آباد خیابان نیکو شماره ۴۳ مراجعه فرمایند

چندنفر دوشیزه یابانو برای‌کارهای بسته‌بندی مورد نیاز است، آدرس انتهای سمنگان میدان فرح خیابان نیرودریائی ساختمان پنجم کارخانه مسواك سازی تلفن ۷۹۱۹۰۴

دو نفر ماشین نویس فارسی نیازمندیم کسانیکه آی‌بی‌ام بدانند حق تقدم دارند تلفن ۵۳۱۶۵۱
۱ـ۳

استخدام کارگر ساده
با استفاده از: خوابگاه‌ـ ناهار رایگان‌ـسودویژه و بیمه کامل شرایط: معافی‌دائم یاخاتمه‌خدمت واجدین شرایط میتوانند روز های شنبه‌ـدوشنبه و چهارشنبه از ساعت ۵ الی ۳۰ر۶ بعدازظهر به‌آدرس فردوسی‌ابتدای خیابان سپهبد زاهدی ساختمان کاوه شماره ۳۷ـ۳۵ قسمت اداری گروه صنعتی کاوه مراجعه نمایند.

آگهی استخدام

تایپیست و بایگان مرد یکنفر مراجعه از ساعت ۴ تا۶ بعدازظهرآیزنهاور مقابل وزارت کار شماره ۴۳۲ شرکت ساریکا

استخدام

سرویسکار و نصاب کولر سه‌راه زندان پلاك ۵۹۱

بچند نفرکارگر لوله‌کش و سرویسکار کولر نیازمندیم تلفن۸۴۴۳۶۶

دندانپزشك ۴ الی ۶ نیازمند تلفن ۹۵۵۴۷۲

مهندسین مسلط دکتر عظیمی و همکاران یکنفرماشین‌نویس‌مسلط به تایپ فارسی و لاتین ای بی ام‌با حداقل۳سال سابقه کار و وارد بامور منشیگری نیازمند است ایاداتا (مهرشاه) نوبخت کوچه‌نهم‌شماره۷ تلفن ۸۴۰۲۴۲ از ۸ر۵ تا ۵ بعدازظهر

استخدام
یك شرکت ساختمانی‌به افراد زیر نیازمند است
۱ـ کارمند دفتری خانم
۲ـ آبدارو مستخدم مرد
۳ـ یك زن و مرد جهت کارهای منزل۸۳۱۱۲۶ـ ۸۲۳۴۳۱ تماس حاصل نمائید.

شریک

به یك شریك که دارای ۱۰۰۰۰۰ تومان به بالا وجه نقد و وارد به کار مکانیکی باشد برای‌کار تعویض روغن‌و مکانیکی درسه‌راه پایگاه‌شاهرخی همدان نیازمندیم تلفن ۶۵۸۶۵۸ از ساعت ۱۵ تا ۱۸ امیربانکی

جویای کار

ترجمه و بررسی اقتصادی ۷۵۶۳۰۹

جوانی مناهل آماده انجام کار های اداری و حسابداری و رانندگی‌از ساعت ۳ بعد ازظهر بعد راهنمای ۸۷۳ روزنامه اطلاعات تلفن ۳۱۱۰۸۰
آـ۱۷۰۸

۱۲ سال تجربه در امور انبار داری و مدیریت آشنائی‌بزبان ژاپنی وانگلیسی آماده کار ۸ الی ۵ بعد ازظهر ۸۵۲۰۹۳
۱ـ۱۰ آـ۱۵۲۹

تدریس

ریاضیات

راهنمائی ـ نظری دبیرستانی هنرستانی
تلفن ۶۵۵۷۰۵

ششم ریاضی و طبیعی‌و نظام جدید تضمین و کنکور توسط کادری مجهز از مهندسین‌مجرب‌فارغ‌التحصیل دانشگاه اریامهر و فنی تلفن ۳۵۶۷۱۱و ۶۲۱۵۶۹
آـ۱۸۰۲

ریاضیات فیزیک‌آمارحسابداری دوره های راهنمائی‌و دبیرستان و هنرستان توسط دانشجویان مجرب دانشگاه آریامهر تلفن ۹۸۲۱۲۳
۱ـ۳ آـ۱۷۶۳

فقط فرانسه ۹۵۲۴۲۸
۱ـ۲۰ آـ۲۴۱

مکالمه انگلیسی

با دبیران ایرانی و خارجی
تلفن ۶۵۲۴۵۷

مکالمه

انگلیسی فرانسه‌آلمانی
تلفن ۸۲۰۹۷۳

دوره کامل
نظری‌راهنمائی‌دبیرستان
تلفن ۸۲۰۹۷۳

فیزیك، شیمی
۸۲۰۹۷۳

ریاضیات فیزیك شیمی
برای دوره نظری راهنمائی ششم قدیم ناصری دبیر ریاضی، ۲۳۶۳۵۹

تدریس انگلیسی توسط دانشجویان پزشکی تماس ۷ عصر ببعد ۶۳۶۲۷۴

فرانسه خصوصی ۹۳۴۴۰۲
۱ـ۷ آـ۲۹۴

کلیه‌دروس

توسط دبیران مجرب
تلفن ۲۲۷۶۴۰

پانسیون

لطفا برای پانسیون و تحصیل فرزندان‌خود در یکی ازبهترین خانواده‌های انگلیسی‌و بهترین مدارس انگلیس و بهترین‌منزل بااستخر و سونا و سایر وسایل درلندن باتلفن۷۳۴۶۹۷ تماس حاصل فرمائید

آگهی استخدام

شرکت‌پرس‌ترانسپورت‌بار (حمل و نقل بین‌المللی)
جهت تکمیل کاد راداری خودبافراد واجد شرایط ذیل نیازمند است
۱ـ منشی مسلط بزبان انگلیسی (تسلط به تایپ فارسی و لاتین ضروری است)
۲ـ کارمند مسلط بزبان انگلیسی و آلمانی (کسانیکه در امور حمل‌و نقل‌بین‌المللی سابقه‌کار داشته باشند حق‌تقدم دارند)
۳ـ متصدی اطلاعات
۴ـ تحصیلدار با ضامن معتبر
از واجدین شرایط فوق تقاضا میشود جهت مصاحبه و تکمیل پرسشنامه به آدرس و یاتلفن ذیل مراجعه نمایند.
خیابان تخت‌طاووس بین‌امیرآتابك و روزولت شماره ۱۶۵
تلفن ۸۵۹۰۵۰

مهندسین‌مشاور سردارافخمی

برای دفتر مرکزی درتهران به‌تعدادی مهندس معمار با تجربه نیازمند است.
واجدین شرایط به‌نشانی‌خیابان پارك (وزراء) خیابان ۳۵ شماره ۷ مراجعه فرمایند.

یك شرکت فرانسوی برای دفتر تهران

بیك نفر ماشین‌نویس فارسی و لاتین که‌بزبان فرانسوی آشنائی داشته باشد و ضمنا جواب تلفن‌های شرکت را بدهد مورد نیازاست واجدین شرایط با تلفن های ۸۳۰۳۳۱ و ۸۳۹۰۲۳ بین ساعت ۳تا ۵ تماس بگیرند

آگهی استخدام

گروه صنعتی مینو جهت تکمیل نمودن کادر فنی تعمیرگاه اتومیکانیك خود افراد زیر را با حقوق و مزایای مکفی و برخورداری از امکانات رفاهی دعوت به همکاری مینماید.
۱ـ میکانیك درجه یك اتومبیل های بنزینی ـ ششم ابتدائی با ۵ سال سابقه کار تعمیرگاهی.
۲ـ میکانیك درجه یك اتومبیل های دیزلی ـ ششم ابتدائی، با ۵سال‌سابقه کار تعمیراتی.
۳ـ میکانیك درجه ۲ اتومبیل های بنزینی و دیزلی ـ خواندن و نوشتن با ۴ سال سابقه کار تعمیرگاهی.
واجدین شرایط میتوانند همه روزه باستثناء ایام تعطیل جهت استخدام‌به اداره کارگزینی‌گروه صنعتی مینو واقع در کیلومتر ۸ جاده‌مخصوص کرج کوچه‌مینو مراجعه نمایند.

شرکت سهامی عام آبجو سازی شمس استخدام مینماید

۱ـ فروشنده مرد ـ فعال و خوش برخورد با حداقل تحصیلات سیکل متوسطه و ضامن معتبر
۲ـ راننده پایه یکم‌ـجهت انجام سرویس‌ایاب و ذهاب کارگران
۳ـ کارگرساده‌ـباحداقل‌سوادخواندن ونوشتن
متقاضیان میتوانند از ساعت ۸ الی ۱۶ با در دست داشتن شناسنامه و معافیت نظام‌وظیفه به اداره کارگزینی شرکت واقع در خیابان نواب بابائیان مراجعه نمایند.

کارمند فنی

یك گروه صنعتی بزرك جهت تکمیل نیروی انسانی خود در قسمت تولید به همکاری افرادی با مشخصات زیر نیازمند است.
دارا بودن مدرك تحصیلی سیکل اول متوسطه یا معادل آن‌در نظام جدید تحصیلی ومعافی‌خدمت وظیفه.
حقوق ومزایا بشرح زیر خواهد بود:
حقوق شروع کار ۱۲۰۰۰ ریال وپس‌از سه‌ماه ۱۵۰۰۰ ریال بعلاوه سرویس رفت‌وآمد وغذا و برخورداری ازبیمه وبازنشستگی
از واجدین شرایط دعوت میشود مشخصات‌و آدرس خودرا به‌نشانی صندوق پستی ۲۰۶۲ ارسال فرمایند.

کارخانجات صنعتی بوتان

برای امرنامه‌رسانی به یکنفر جوان فعال با شرایط زیر نیاز دارد:
۱ـ دارا بودن گواهی‌نامه رانندگی موتورسیکلت
۲ـ داشتن سواد خواندن و نوشتن
۳ـ سن ۲۵ الی ۳۵ سال
داوطلبان میتوانند همه‌روزه از ساعت ۸ صبح الی ۴ بعدازظهر به کارگزینی کارخانه واقع در کیلومتر ۱۲ جاده ساوه جنب کارخانه بی. اف.ـ گودریچ مراجعه نمایند.

متصدی‌امور سفارشات

لیسانس اقتصاد یا بازرگانی با آشنائی کامل بزبان انگلیسی تمام وقت‌استخدام میشود.
تلفن ۸۹۱۰۴۱

گروه‌صنعتی‌مولن‌روژ

افراد زیر را باحقوق و مزایای بسیار خوب و مسکن و خوراك جهت کارخانجات خود واقع در شهر صنعتی البرز (قزوین) استخدام مینماید
۱ـ مهندس نساجی یا مکانیك دو نفر با حداکثر سن ۳۰ سال
۲ـ رئیس انبار با حداقل ۵ سال تجربه و ۴۰ سال سن
حائزین شرایط در ساعت اداری به خیابان کوروش کبیر جنب سینما مولن‌روژ شماره ۲۶۹ مراجعه نمایند.

استخدام بازاریاب وفروشنده

به چند نفر بازاریاب و فروشنده زن و مرد ورزیده باتحصیلات حدود دیپلم و حداکثر سن حدود ۳۰سال‌نیازمندیم‌افرادی‌که‌درفروش‌وسایل عکاسی وعینك‌سابقه داشته باشند حق‌تقدم دارند خواهشمنداست باتلفن های ۷و۸۹۱۴۰۶ ویا ۶۵۰۰۰۳ و ۶۵۴۱۹۱ تماس بگیرید.

شرکت مهم فرانسوی
بیک خانم‌تلفنچی‌ویکتلکسیست (آشنا به زبان فرانسه) برای بعدازظهر نیازمند است تلفن ۷۶۰۴۵۹ و ۷۶۵۹۴۹ و ۷۵۱۰۴۶

کارخانه رنگسازی هاویلوکس

تعدادی راننده پایه یك با پنج‌سال سابقه کار رانندگی استخدام مینماید
جاده مخصوص کرج‌ـ کیلومتر ۹

شرکت‌پیچازالکتریک

واقع در شهر صنعتی البرز (قزوین) جهت قسمت مونتاژ کلیدهای برق احتیاج به تعدادی کارگرزن دارد.
داوطلبان‌به‌آدرس‌کارخانه «فلکه» دوم، پشت کارخانه مولن‌موکت کارخانه‌پیچاز الکتریك‌تلفن ۴۰۳۰ آقای محمودی مراجعه فرمایند.

دانشگاه ملی ایران

تدریس خصوصی بوسیله دانشجویان

عده‌ای از دانشجویان دانشگاه ملی ایران آمادگی خود را برای تدریس خصوصی کلیه دروس دبیرستانی و دوره راهنمائی در منازل اعلام میدارند. متقاضیان لطفا با تلفن های ۵ـ۲۹۳۱۹۱ داخلی ۲۲۸ مدد کاری اجتماعی دانشگاه تماس بگیرند.

دانشگاه ملی ایران

مینو

استخدام کارگرساده

مرد و زن.

گروه صنعتی مینو جهت تکمیل کادر تولید خود تعدادی کارگر ساده را با **حقوق و مزایای استثنائی** و امکان ترفیع سریع و شرایط رفاهی زیر بهمکاری دعوت مینماید.
۱ـ سهیم شدن در سود کارخانه به مبلغ قابل‌توجه
۲ـ استفاده از مزایای بهره‌وری کارگاه و پاداش سالیانه
۳ـ وام برای رفع احتیاجات فوری و ضروری
۴ـ وام رهن و خرید مسکن طبق آئین‌نامه
۵ـ غذای کامل شامل: سوپ‌ـ غذای اصلی‌ـ میوه
۶ـ بهره‌مند شدن از مزایای بیمه خدمات درمانی‌ـ بازنشستگی‌ـ حوادث
۷ـ استفاده از صندوق تعاون رفاه کارگران شرکت
۸ـ استفاده از مزایای شرکت تعاونی جهت خریدمایحتاج و کلیه وسائل زندگی به قیمت مناسب بطور نقد و اقساط
۹ـ کمك‌هزینه عائله‌مندی طبق مقررات
۱۰ـ وسیله ایاب وذهاب به تمام نقاط **تهران، کرج، شهر ری**
۱۱ـ ساعت کار بین ۷/۳۰ صبح الی ۴/۴۰ بعدازظهر (۴۰دقیقه آن صرف نهار)
۱۲ـ امکان انجام کار برای شیفت شب و استفاده از مزایای آن و همچنین سه ساعت اضافه‌کاری در شیفت روز یا شب برای داوطلبان

محل مراجعه جهت استخدام‌ـ خیابان ۲۰متری فلاح‌ـ نبش ۱۶متری حسنی ـ دفتر استخدام مینو یا کارگزینی شرکت واقع در کیلومتر ۸جاده مخصوص کرج ـ کارخانجات مینو.

شرکت سهامی صنایع فلزی ایران

شرکت سهامی صنایع فلزی ایران

تعدادی نقشه کش قالب راکه دارای حداقل سه‌سال سابقه کار باشند بهمکاری دعوت مینمایند

نشانی کیلومتر ۱۰ جاده قدیم کرج‌روبروی شرکت ایران تانکر خیابان زیر پل راه‌آهن کارخانه‌شماره ۱ صنایع فلزی ایران.

نمایندگی بیمه بین‌المللی ایران‌وامریکا دریزدموقعیتهای جالبی رابامزایای زیر عرضه‌میدارد

۱ـ شرکت در دوره مخصوص
۲ـ درآمدقابل‌توجه‌ماهانه (بیش‌ازیکصد هزارریال)
۳ـ امکان‌کاربصورت‌تمام‌وقت یا نیمه وقت
۴ـ استقلال در کار
۵ـ پیشرفت نا محدود
اگر واجد شرایط زیر هستید.
ـ سن بالای ۳۰ سال
ـ خوش بیان و خوش برخورد
ـ تحصیلات عالی.
جهت مصاحبه حضوری از روزچهارشنبه ۳۰ر۱ر۳۷ الی پنجشنبه ۳۱ر۱ر۳۷ از ساعت ۸ صبح تا ۵ بعد از ظهر بدفتر بیمه بین المللی ایران وآمریکاواقع در خیابان شاهپورپاساژ ۱۱۰ روبروی بیمارستان پهلوی مراجعه فرمائید. **تلفن۵۶۲۸**

نیازمندیهای اطلاعات

تلفنهای: ۳۰۳۷۰۲-۳۱۱۲۱۹-۳۱۱۲۲۵-۳۱۱۲۲۴

نیازمندیهای اطلاعات تلفنی آگهی میپذیرد

قابل توجه دوشیزگان جویای کار کارخانجات پارس الکتریک (شرکت سهامی عام)

واقع در تهران حدود ۸۰ نفر دوشیزه را جهت مونتاژ تلویزیونهای رنگی وسیاه و سفید باامکانات بی سابقه وشرایط زیر برای کار در یك محیط مناسب و صمیمی به همکاری دعوت می نماید .

امکانات:

۱ـ حقوق مکفی باسود ویژه مناسب
۲ـ یك وعده غذای گرم و ارزان .
۳ـ استفاده از سرویس ایاب وذهاب رایگان
٤ـ استفاده از تعاونی مصرف (جهت خرید خواروبار ولوازم منزل)
٥ـ استفاده از تعاونی اعتبار (جهت دریافت وام ضروری)
٦ـ آموزش ضمن کار تا تبدیل به مونتاژ کار متخصص
۷ـ استفاده از مزایای سازمان تامین اجتماعی (بیمه درمانی ، بیمه بازنشستگی ، بیمه حوادث) .

شرایط:

تحصیلات : پایان تعلیمات ابتدائی یا بالاتر

لطفا جهت استخدام یا کسب اطلاعات بیشتر همه روزه به‌استثنای روز های تعطیل ازساعت ۸الی۱٦ به‌کارگزینی کارخانجات پارس الکتریك واقع در خیابان آیزنهاور ایستگاه شاوب‌لورنس شماره ٥٦۳ مراجعه فرمائید.

Betterwear?

آگهی استخدام تحویلدار

بانك بازرگانی ایران افرادی را که بامور تحویلداری آشنا باشند از طریق مصاحبه و آزمایش باشرایط زیر برای تهران استخدام مینماید :

۱ـ دارا بودن سلامت مزاج بگواهی بهداری بانك
۲ـ حداکثر سن ۲٥ سال.
۳ـ داشتن مدرك تحصیلی قبولی چهارم متوسطه
٤ـ ارائه برك پایان‌خدمت یامعافی دائم غیر پزشکی
٥ـ سپردن تضمین ملکی بمبلغ دویست هزار ریال یاوثیقه نقدی معادل یکصد هزار ریال .

داوطلبان میتوانند همه روزه غیر از ایام تعطیل در ساعات اداری صبح باداره کارگزینی بانك واقع در خیابان نادری اول خیابان همایون ساختمان شعبه نادری طبقه چهارم مراجعه نمایند .

شرکت سهامی صنعتی ماهیار استخدام مینماید

۱ـ تعدادی حسابدار باشرایط زیر

الف ـ دارای دیپلم متوسطه یا بالاتر
ب ـ دارای سه‌سال سابقه مفید حسابداری در بخش خصوصی
ج ـ آشنائی بزبان انگلیسی
د ـ نداشتن موانع استخدامی و تعهدکار بطور تمام وقت .

۲ـ ماشین نویس فارسی باسابقه برای کار تمام وقت

۳ـ تلفنچی باسابقه برای کار تمام وقت

از متقاضیان خواهشمند است به‌شماره ٦۳٤ خیابان سعدی جنوبی تهران مراجعه نمایند .

یک شرکت بزرگ ساختمانی جهت کارگاه مسجد سلیمان بافراد واجد شرایط زیر احتیاج دارد

۱ـ مهندس تاسیسات با ٥ سال کار
۲ـ مهندس برق با ٥ سال سابقه کار
۳ـ متخصص نصب موتور خانه با ٥ سال سابقه کار
٤ـ کارگر لوله‌کش و چدنکار با ۳ سال سابقه کار
٥ـ کارگر برقکار با ۳ سال سابقه کار

واجدین شرایط میتوانند همه روزه با تلفن های ٦۲٦۳٦۰ و ٦۲٦۳٦۱ تماس حاصل نمایند .

MAINTENANCE SUPERVISOR-PHARMACEUTICAL FACTORY

Ideal candidate will be qualified as an electrician with mechanical aptitude and a general interest in civil maintenance. Person with experience in pharmaceutical industry preferred.

Please call 842127-841119 for an interview

الیاف، شرکت سهامی عام استخدام مینماید

اپراتور خدمات کامپیوتری با سیستم (۳) ای،بی،ام دیپلمه با حداقل دوسال سابقه کار ماشین‌نویس فارسی و انگلیسی با تجربه‌آشنائی بزبان انگلیسی
لیسانسیه و دیپلمه باسابقه کاردر حسابداری صنعتی
متقاضیان میتوانند بین ساعات ۱٥ الی ۱۷ به نشانی دفتر مرکزی تهران خیابان پهلوی جنب بیمارستان ٥۰۱ ارتش انتهای خیابان مستوفی ابتدای ابن‌سینا کوچه موج شماره ۱۰ یا مستقیما بین ساعات ۷ الی ۱٥ به کارگزینی کارخانه واقع در جاده قدیم کرج کیلومتر ۱۸ اول‌جاده شهریار مراجعه نمایند .

الیاف، شرکت سهامی عام افرادی را برای مشاغل زیر باحقوق ومزایای مکفی بهمکاری دعوت مینماید

۱ـ کارگر تابلوهای برق وارد بامور پارالل کردن دیزلها
۲ـ کارگر دیزل برق
۳ـ کارگر دیگهای بخار
٤ـ کمك‌تکنیسین ابزاردقیق
٥ـ تکنیسین برق با تحصیلات فوق دیپلم یا دیپلم برق
٦ـ کارگر ساده با سواد خواندن و نوشتن
از ردیف ۱ تا ٥ یکسال سابقه کار ضروری است .
پذیرفته‌شدگان درسه‌شیفت غیرثابت انجام وظیفه خواهند نمود
انجام خدمت نظام یا معافیت دائم
حداکثر سن ۳٥ سال
متقاضیان میتوانند بین ساعات ۷ الی ۱۸ به نشانی اداره استخدام تهران واقع در ۲۰ متری فلاح جنب درمانگاه خصوصی داریوش یا بین ساعات ۷ الی ۱٥ مستقیما به کارگزینی کارخانه واقع در جاده‌قدیم کرج کیلومتر ۱۸ ابتدای جاده شهریار مراجعه نمایند.

شرکت بنادر یکنفر مهندس سویل که دارای حداقل ٥ سال سابقه کار درامور ساختمان ، مخازن بتونی و اجرای طرحهای آبرسانی باشد برای اداره یکی از کارگاه‌های شرکت به‌همکاری دعوت مینماید .واجدین صلاحیت به تلفن های شماره ۸۹۱۷۹٥ـ۸۹٦٤۹٥ مراجعه نمایند

استخدام سکرتر

یك شرکت صنعتی جهت دفتر فروش خود واقع در حوالی میدان ونك یکنفر دوشیزه یا بانو باآشنائی کامل بزبان انگلیسی، تایپ فارسی ولاتین استخدام مینماید .
تلفن ٥ـ ٦۸۰٥۸۳ ساعت ۸ تا ۱۰ صبح

آگهی استخدام

گروه صنعتی مینو جهت تکمیل نمودن کادر تعمیرات ماشین‌آلات صنعتی خود چندنفر میکانیك درجه یك تعمیرات ماشین‌آلات صنعتی را با حقوق و مزایای مکفی و امکان ترقی سریع با شرایط زیر بهمکاری دعوت مینماید .
۱ـ تحصیلات حداقل ٦ ابتدائی
۲ـ ٥ سال سابقه کار موثر تعمیرات ماشین آلات صنعتی
(افرادیکه در کارخانجات داروئی سابقه کار داشته باشند ارجحیت استخدام دارند)
از واجدین شرایط خواهشمند است جهت استخدام همه‌روزه به‌اداره کارگزینی گروه‌صنعتی مینو واقع د رکیلومتر ۸ جاده شمالی کرج. کوچه مینو مراجعه نمایند .

استخدام فوری

بچند نفر دوشیزه یا بانوجهت کاردر لابراتوار مورد نیاز است تلفن ۸۹۷٤۷٤

YOU & WE

YOU Are a highly experienced DRAFTSMAN with reasonably good command of English.

YOU Are able to prepare and uptodate our engineering drawings, Refinery pipe works and layout etc.

WE Are a well known Iranian Joint venture with manufacturing operation at Rey.

WE Offer reasonably high salary, good fringe benefits and working conditions.

YOU should ring US at Tel. No. 592041-4 extension 15, Saturday-Wednesday 7.30 to 15.00.

شرکت تولیتو

استخدام مینماید

۱ـ کارمند سفارشات
شرایط : آشنائی کامل بامور اعتبارات ـ ثبت سفارش ـ امور بانکی ـ آشنائی بزبان انگلیسی ـ حداکثر سن ۳٥سال ـ تجربه کاری ۲ سال ـ ارجحیت باآقایان میباشد

۲ـ تایپیست دوزبانه (انگلیسی و فارسی)
شرایط : سرعت در تایپ ـ آشنایی بزبان انگلیسی ـ باسابقه کار مشابه

۳ـ مسئول آبدارخانه و نظافتچی
شرایط: امین و بامسئولیت

٤ـ کارگر انبار
شرایط: امین و بامسئولیت ـ باضامن معتبر

٥ـ کارمند انبار
شرایط : آشنائی به کاردکس نویسی ـ قطعات یدکی ـ تجربه کاری ۳سال متقاضیان میتوانند بادر دست داشتن شناسنامه، مدارک خدمت نظام و عکس ازساعت ۱۲ الی ۱٦ روزهای شنبه ـ یکشنبه ـ دوشنبه ۲ و۳و٤ اردیبهشت ماه به شرکت تولیتو شماره ٥۷٦ ساختمان بی‌افگودریج خیابان آیزنهاور طبقه ششم مراجعه نمایند.

آگهی استخدام

شرکت پشتیبانی ونوسازی هلیکوپتر های ایران برای تامین و تکمیل نیروی انسانی موردنیازخود شما رادر مشاغل و تخصص های مشروحه زیر به همکاری دعوت می نماید .

ردیف	تخصص	تحصیلات مورد نیاز
۱ ـ	مهندس هواپیما	لیسانس یا فوق‌لیسانس در رشته مربوطه
۲ـ	مهندس مکانیك و صنایع	لیسانس یا فوق‌لیسانس در رشته مربوطه
۳ـ	مهندس متالوژی و متروولوژی	لیسانس یا فوق‌لیسانس در رشته مربوطه
٤ـ	مشاغل مورد نیاز	لیسانس دررشته‌های مدیریت بازرگانی، صنعتی تعلیم وتربیت، حسابداری
٥ـ	مترجم	لیسانس در رشته زبان انگلیسی
٦ـ	نگهبان	سیکل
۷ـ	راننده پایه یك	ششم ابتدائی
۸ـ	کارگر ساده	ششم ابتدائی
۹ـ	سرباغبان و باغبان	ششم ابتدائی

مزایای شرکت

۱ـ حقوق و مزایای شغلی مکفی
۲ـ بیمه بازنشستگی ودرمانی
۳ـ خدمات رفاهی وتامین مسکن در آتیه‌بسیار نزدیك
٤ـ بهره‌برداری از دوره‌های مختلف آموزشی بزبان انگلیسی

شرایط استخدامی

۱ـ داشتن برك پایان‌خدمت سربازی برای ردیف ٦ (کسانیکه خدمت سربازی را در واحد های گارد شاهنشاهی انجام داده‌اند ارجحیت‌دارند)
۲ـ داشتن برك پایان خدمت سربازی یامعافیت دائم غیر پزشکی برای ردیفهای ۷و۸و۹
۳ـ عدم اشتغال در سازمان‌های دولتی یاوابسته

داوطلبان بمنظور ثبت‌نام وکسب اطلاعات بیشتر همه‌روزه باستثنای روزهای تعطیل از ساعت ۸ الی ۱۲ با در اختیار داشتن دو قطعه عکس پرسنلی‌اصل یافتوکپی آخرین مدرك تحصیلی به آدرس :
تهران ـ امیرآباد شمالی ـ سه‌راه فرحزاد ـ جنب بانك سپه ـ ساختمان پری ـ مدیریت‌امور اداری (دایره استخدام) مراجعه نمایند .

نیازمندیهای اطلاعات

تلفنهای: ۳۱۱۲۳۰-۳۱۱۲۲۹

نیازمندیهای اطلاعات تلفنی آگهی میپذیرد

علاءالدین ایران (شرکت سهامی عام)

جهت تکمیل کادر پرسنلی خود به متخصصهای زیر نیازمند است

۱ـ سرپرست حسابداری فروش حداقل تحصیلات دیپلم ریاضی با ۵ سال سابقهٔ سرپرستی حسابداری فروش .
۱ـ کارمند ارشد کارگزینی حداقل تحصیلات دیپلم با ۲ سال سابقه کار (تحصیلات بالاتر مقدم خواهند بود)
۳ـ حسابدار (معین نویس) حداقل تحصیلات دیپلم با ۲ سال سابقه کار
٤ـ فوق دیپلم نساجی
۵ـ ویزیتور با اتومبیل شخصی
٦ـ کارمند کاردکس با تحصیلات دیپلم و حداقل ۲ سال سابقه کارمؤثر
۷ـ تایپیست فارسی و لاتین با تحصیلات حدود دیپلم وحداقل ۲ سال سابقه کار
واجدین شرایط می‌توانند در یکی از ساعات اداری به کارگزینی شرکت واقع در کیلومتر ۸ جاده مخصوص کرج جنب کارخانه لیلاند مراجعه فرمایند

الیاف (شرکت سهامی عام)

تعدادی کارگر ساده زن

را جهت امور بسته‌بندی با حقوق و مزایای مکفی با شرایط زیر استخدام مینماید
سواد خواندن و نوشتن
حداکثر سن ۳۰ سال
ساعات کار از ۸ صبح الی ۱٦
چون برای ایاب و ذهاب پذیرفته شدگان سرویس اختصاصی در نظر گرفته شده است کارگران موردنظر از منطقه آذری ـ امامزاده حسن ـ بیست متری فلاح ـ جوادیه ـ نازی‌آباد و حومه انتخاب و استخدام خواهند شد .
متقاضیان میتوانند همراه بااصل شناسنامه و شش قطعه عکس ٤ × ٦ بین ساعات ۷ الی ۱۸ به نشانی اداره استخدام الیاف واقع در بیست‌متری فلاح جنب درمانگاه خصوصی داریوش و یا بین ساعات ۷ الی ۱۵ مستقیما به کارگزینی کارخانه واقع در جاده قدیم کرج کیلومتر ۱۸ ابتدای جاده شهریار مراجعه نمایند .

شرکت ساوالوکس استخدام مینماید

۱ـ انباردار با دانستن زبان انگلیسی و حداقل ۳سال سابقه کار جهت کار در ساوه
۲ـ حسابدار صنعتی لیسانس با دو سال سابقه کار و یا دیپلم با ۵سال سابقه کار و دانستن زبان انگلیسی جهت کار در ساوه
۳ـ برنامه‌ریز و محاسب قطعات محصولات خانگی با حداقل ۳ سال سابقه کار
٤ـ کنترولر تولید با ۳ سال سابقه کار مفید .
۵ـ طراح و نقشه‌کش محصولات خانگی با حداقل ۳ سال سابقه‌کار مفید
تامین مسکن و غذا در ساوه‌بعهده شرکت می‌باشد
متقاضیان به میدان ۲۵ شهریور مقابل کریمخان زند جنب بانکملی شرکت ساوالوکس‌ایران قسمت‌امور مالی مراجعه نمایند .

قابل توجه شرکتهای تأسیساتی

چون در نظر است تاسیسات فنی بیمارستان بازرگانان واقع درخیابان ری تعمیر و یا احتمالا تعویض گردد بدینوسیله از شرکت های فوق که آشنائی کامل به امور فنی تاسیسات و بیمارستانی دارند دعوت بعمل می‌آید که جهت ارائه پیشنهادات در ایام هفته از ساعت ۸ تا ۱۲ به دفتر مدیر عامل بیمارستان مراجعه نمائید.
مدیریت عامل بیمارستان بازرگانان

آگهی استخدام

جمعیت بهزیستی و آموزشی فرح پهلوی جهت تکمیل کادر سازمانی خود افراد زیر را که واجد شرایط عمومی استخدام باشند با حقوق مکفی و برخورداری از خدمات رفاهی به همکاری دعوت مینماید :
۱ـ مراقب کودک (زن) باحداقل معلومات سیکل اول متوسطه یا دوره اول راهنمائی
۲ـ ماشین‌نویس فارسی و لاتین باداشتن مدرک تحصیلی دیپلم متوسطه .
۳ـ کارگر مرد باحداقل معلومات ششم ابتدائی یا مرحله اول تعلیمات عمومی.
داوطلبان میتوانند برای کسب اطلاعات بیشتر همه‌روزه در ساعات اداری ، غیراز پنجشنبه‌وایام تعطیل بامور اداری جمعیت، واقع در خیابان میرداماد ـ میدان محسنی ، خیابان فرناز ـ نبش کوچه چهارم ـ پلاک ۳۳ مراجعه نمایند .

برای کارهای ساختمانی منطقه خوزستان نیاز به پیمانکاران بشرح زیر دارد

پیمانکار : سیمانکار ـ گچ‌کار ـ کاشیکار ـ نصب موزائیک ـ بنائی بابلوک سیمانی .
آدرس تخت‌طاووس غربی مقابل لارستان پلاک ۳۳۳ از ساعت ۱٤ تا ۱۷ مراجعه نمایند .

آگهی مناقصه

انجمن خانه‌ومدرسه راهنمائی پویا
برای رفت‌وآمد دانش‌آموزان درسال تحصیلی ۳۷ و ۳۸ بتعدادی تقریبی ۹ دستگاه مینی‌بوس احتیاج داردکه کرایه‌آن‌رابه پیمانکارصلاحیتدار از طریق مناقصه واگذار مینماید .
۱ـ داوطلب باید ۲۰۰۰۰ ریال بعنوان‌سپرده شرکت در مناقصه بحساب جاری ۱۳۹٤ انجمن نزد بانك ملی سلطنت‌آباد واریز و قبض آنرا پیوست پیشنهاد خود نماید و به پیشنهادفاقد سپرده ترتیب‌اثر داده نخواهد شد .
۲ـ پیشنهادات در پاکتهای سربسته‌حداکثر باید تا روز ۱۲ اردیبهشت ماه جاری به دفتر مدرسه‌راهنمائی واقع در سلطنت‌آباد گلستان٤ در مقابل اخذ رسید تسلیم شود .
۳ـ پیشنهادات‌واصله‌ساعت ۵ بعدازظهر۱٤ اردیبهشت درمحل مدرسه‌راهنمائی بازوقرائت خواهد شد
حضورپیشنهاددهندگان‌آزاد است
٤ـ انجمن دررد یا قبول‌یك یاکلیه‌پیشنهادات مختار است .
۵ـ داوطلبین میتوانند برای کسب کلیه شرایط درساعات اداری به‌دفتر مدرسه‌راهنمائی مراجعه نمایند .
انجمن خانه و مدرسه
(مدرسه راهنمائی پویا)

استخدام

شرکت پرسی‌گاز تعدادی خانم تلفنچی زیردیپلم حداقل تحصیلات ششم‌ابتدائی باحقوق‌ومزایای کافی استخدام مینماید .
داوطلبان لطفا بادر دست‌داشتن آخرین مدرك تحصیلی وشناسنامه به‌کارگزینی شرکت واقع درشاد آباد (پهلوی‌نو) پشت کارخانه شیرپاستوریزه یاتلفن ۹۵۲۰۹۵ مراجعه فرمایند .

دانشگاه فرح پهلوی

دانشگاه فرح پهلوی

جهت اداره مهد کودك نیاز باستخدام چند تن بانو باشرایط زیر دارد:
۱ـ فوق‌لیسانس در رشته های روانشناسی یا علوم تربیتی
۲ـ لیسانسیه در رشته های بالا و یاپرستاری
۳ـ دیپلمه کامل متوسطه یا بهیاری
در شرایط متساوی افرادی که دارای تجربه بیشتر باشند ترجیح دارند .
از داوطلبان تقاضا میشود با در دست داشتن مدرك تحصیلی حداکثر تاپایان وقت اداری روز سه‌شنبه‌پنجم اردیبهشت‌ماه‌جاری باداره کارگزینی دانشگاه واقع در ونك مراجعه نمایند .

برای مطب ـ دفتر وکالت دفاتر تجارتی ـ سکونت

مجموعه آپارتمانهای لوکس مهندسی‌ساز (۲ اطاق‌خوابه) با اسکلت فولادی سقف بتونی ضد زلزله ، پله‌های فرار، آسانسور، پارکینك،موکت و کلیه تجهیزات ضروری با قیمت های‌استثنائی واقع در خیابان ویلا خیابان شیرین نزدیك‌حافظ آماده برای فروش تلفن ۸۲٤۱٦۸ از ۱۰صبح تا ۱و٤تا۸ شب

استخدام فوری

یك واحد بزرك صنعتی و تولیدی افراد زیر را با مزایای قابل‌توجه جهت کار در اداره مرکزی استخدام میکند :
۱ـ حسابدار دیپلمه با ۵سال سابقه کار دونفر
۲ـ حسابدار صنعتی با سه سال سابقه‌ناریکنفر
۳ـ صندوقدار با ۵ سال سابقه کار سن بالای ۳۰سال با تضمین‌ملکی یکنفر
٤ـ سرایدار معتبر با تضمین یکنفر
داوطلبین میتوانند روزهای عادی از ساعت ۸ صبح الی ۲ بعدازظهر جهت استخدام بکارگزینی مرکزی واقع در عباس‌آباد خیابان پارك (وزراء) کوچه سوم پلاك ۳طبقه‌اول‌مراجعه‌فرمایند.

استخدام سرپرست

یك شرکت مختلط ایرانی‌و دانمارکی تولید کننده فرآورده های درجه‌اول لاستیکی یکنفر سرپرست باتجربه درامور اداره کارگران‌و برنامه ریزی‌وکنترل مرغوبیت که‌آشنا به‌زبان انگلیسی باشداستخدام مینماید .
داشتن تجربه در لاستیك سازی مورد نیاز نمی باشد .
آدرس : شرکت تولیدی ایرچك ،کیلومتر ۱۰ جاده مخصوص‌کرج مقابل‌پمپ‌بنزین‌ـخیابان‌دفاع

مینی بوس

۲۱ نفره آماده تحویل

نقدواقساط
وانت تویوتا
نقد واقساط تحویل فوری
چهارراه شاهپور گمرك
جنب‌بانك‌صادرات جوادگلپایگانی
تلفن ۵۳۹۲۳۲

سکرتر

مدیر عامل یکی ازشرکت های بزرك واقع‌درنزدیکی فرودگاه به یك سکرترکه تسلط کامل به زبان فارسی وانگلیسی داشته باشد احتیاج دارد .
محیط و شرایط کاری بسیار مناسب میباشد .
لطفا مشخصات خود را همراه یك قطعه عکس به آدرس زیر ارسال‌فرمائید صندوق پستی ۱۲۹۷ ـ ۱۳ تهران

نیازمندیها
۳۱۱۲۱۹
۳۰۳۷۰۲

نیازمندیها
۳۱۱۲۲۹
۳۱۱۲۳۰

بیمارستان بابک

افراد زیررا بهمکاری‌دعوت‌مینماید

پزشک عمومی

با پروانه دائم برای‌ساعت ۱ الی ۷ بعداز ظهر
۲ـ نرس و بهیار
۳ـ لیسانسیه علوم‌تغذیه
از ساعت ۱۰ الی۱۲ بدفتربیمارستان‌واقع در خیابان کارون چهارراه طوس مراجعه فرمائید.

گروه تولیدی کورش KOUROSH MFG. GROUP

جامکو ـ برلیان ـ مبلیران

استخدام میکند

۱ـ کارمند تنظیم سفارشات مواد اولیه با داشتن سابقه کار مفید
۲ـ کارمند ترخیص
۳ـ تحصیلدارباداشتن گواهینامه موتورسیکلت دنده‌ای
٤ـ مکانیك خودرو و لوله‌کش صنعتی
۵ـ سرآشپز درجه یك با داشتن سابقه کار در کارخانجات تولیدی
٦ـ خیاط و برشکار و اطوکارمرد و زن
۷ـ نگهبان ورزیده‌با داشتن‌ضامن معتبر و انجام خدمت سربازی
۸ـ رویه‌کوب و رویه‌دوز مبل
۹ـ دوشیزه یا بانوی مبتدی‌جهت آموزش فن خیاطی و اشتغال بکار
متقاضیان میتوانند همه روزه جهت انجام‌مصاحبه‌و آزمایش‌به‌کارگزینی گروه تولیدی کورش واقع در کیلو متر ۸ جاده مخصوص کرج مراجعه نمایند .

آگهی استخدام

شرکت کمپرسور سازی ایران (سهامی عام)

جهت تولید سالیانه یك میلیون دستگاه‌کمپرسور تحت‌لیسانس کمپانی نکی (NECCHI) ایتالیا شما را برای تصدی مشاغل زیر بهمکاری دعوت مینماید .
۱ـ مهندس مکانیك تولید و یا صنایع جهت امور تولید کارخانه
۲ـ مهندس مکانیك یاصنایع‌جهت امور مهندسی کارخانه
۳ـ مهندس مکانیك جهت کنترل مرغوبیت .
٤ـ مهندس مکانیك یا برق جهت امور تعمیرات و نگهداری ماشین‌آلات کارخانه .
شرایط عمومی : تجربه کافی دررشته مربوطه وتسلط بزبان‌ایتالیائی ویا انگلیسی
خواهشمند است جهت مصاحبه و تکمیل پرسشنامه به محل کارخانه واقع در شهر صنعتی البرزدرقزوین تلفن : ۵۳۳٤ ـ۰۲۸۱ و یا دفتر مرکزی واقع درخیابان کاخ نبش بزرگمهر شماره ۱٤۱ طبقه ششم مراجعه و یابا شماره تلفنهای ـ ٦٤۸۵٦۳ و ٦٦٤٤۵٦ تماس‌بگیرند

مدیرامورپرسنلی

یکی از شرکتهای عمده کشور واقع در غرب فرودگاه مهرآباد جهت اداره امور پرسنلی کارمندان خارجی خود احتیاج به یك مدیر امور پرسنلی مجرب دارد .
متقاضیان می بایست در امور پرسنلی تجربه زیاد داشته با تسلط کامل به زبان انگلیسی قادرباشند سیاستهای شرکت را برای کارمندان خارجی توجیه نمایند .
متقاضی واجد شرایط و موفق از مزایای بسیار مناسب برخوردار خواهد شد .
لطفا مشخصات خود را همراه یك قطعه عکس به آدرس زیر ارسال‌فرمائید صندوق پستی ۱۲۹۷ ـ ۱۳ تهران

CHIEF ACCOUNTANT

Have you outgrown your present job?
Are you looking for a modern and friendly working atmosphere?
Do you seek a challenging job dealing with people of many origin?
We are an administrative service company attached to major industrial groups of Iran and have an immediate opening for a bilingual (Farsi-English) competent aggressive Chief Accountant with sound knowledge of Accounting and Budgeting.
Must hold Iranian nationality.
Please send resume and recent photograph to:

P.O. Box 2942
Dept. HA, Tehran

نیازمندیهای اطلاعات

تلفنهای: ۳۱۲۴۱۳-۳۱۱۲۲۷

بخش نیازمندیهای اطلاعات تلفنی میپذیرد

کارخانه رنگسازی هاویلوکس

تعدادی کارگر

بادریافتی ماهیانه مکفی

استخدام‌مینماید

جاده مخصوص کرج- کیلومتر۹

آگهی استخدام

یك‌شرکت خصوصی افراد واجد شرایط زیررا جهت همکاری در تهران دعوت می‌نماید

۱ـ حسابرسی داخلی و ممیزی اسنادباحداقل ٦ سال سابقه کار

۲ـ لیسانس حسابداری باحداقل ٤ سال سابقه کار

۳ـ بایگان حسابداری با مدرك تحصیلی سوم متوسطه و حداقل ۲ سال سابقه کار

٤ـ منشی دیپلمه با حداقل ۲ سال سابقه‌کار

٥ـ ماشین نویس فارسی با حداقل یکسال سابقه کار

٦ـ مامور اطلاعات و تلفنچی مرد با مدرك تحصیلی سوم متوسطه

متقاضیان میتوانند با تلفن شماره ۱٦۲۷۱۰۳از ساعت ۹ صبح الی ۱۳ واز۱٤ الی ۱۷ تماس حاصل و مراجعه نمایند .

گروه‌چندین

برای تامین نیازمندیهای پرسنلی خود به افراد زیر نیازمند است :

۱ـ مدیر اداره واردات با شرایط :

لیسانسیه بانکداری یا حسابداری‌یابازرگانی

داشتن سه سال سابقه کار مفید در ارتباط مستقیم با سفارشات خارجی و مکاتبات مربوطه

تسلط کامل به یکی اززبانهای انگلیسی یا آلمانی

حداکثر سن ۳٥ سال

داشتن گواهی پایان خدمت یا معافیت دائم

۲ـ فروشنده لوازم خانگی با شرایط :

دیپلم کامل بازرگانی،ادبی ،طبیعی، ریاضی

حداقل دو سال سابقه فروشندگی

آشنائی بزبانهای انگلیسی یا آلمانی

حداکثر سن ۳۰ سال

گواهی پایان خدمت یا معافیت دائم

ازواجدین شرایط خواهشمنداست دریکی‌ازروزهای‌هفته‌بجزپنجشنبه از ساعت ٥تا۷بعد از ظهر جهت مصاحبه بدفتر مرکزی گروه واقع در خیابان کریمخان زند ساختمان آ.ا.ك مراجعه نمایند.

آجرسفال

کلیه مصالح ساختمانی‌تحویل فوری تلفن ۲۳۹۱٤٤ و ۲۳٥۷۳۳

کارخانجات صنعتی

نپتون

افراد زیر را بهمکاری دعوت مینماید .

۱ـ مکانیك تعمیرات ماشین‌آلات صنعتی

۲ـ آهنگر

۳ـ نقشه‌کش فنی

٤ـ چندنفر دیپلمه

لطفا به آدرس جاده ساوه کیلومتر ۱۳ جنب کارخانه آجر آج کارخانه نپتون یا به تلفن های شماره ۵۹۹٦۳۳۰۳و۵۹ـ ٥٦۳۰٥٦ مراجعه‌نمایند

استخدام‌فوری

یك شرکت معتبر پرسنل‌مشروحه زیر را که بزبان انگلیسی تسلط کامل‌داشته‌باشند باحقوق ومزایای مکفی استخدام مینماید :

۱ـ مهندس راه و ساختمان ـ مکانیك ـ برق‌وابزاردقیق با٥سال تجربه‌در خطوط‌لوله‌وایستگاه‌های ازدیاد فشار .

۲ـ تکنیسین های‌راه وساختمان‌ـ مکانیك‌ـ برق وابزاردقیق با٥سال تجربه‌درخطوط لوله‌وایستگاه‌های ازدیاد فشار .

۳ـ حسابدار دیپلمه با۲ سال تجربه مفید .

افراد واجدشرایط‌میتوانندجهت کسب اطلاعات بیشتر باتلفن های ۱٥ـ۸۹۸٦۱۱ داخلی ۲۲۳ تماس بگیرند .

مهندسین مشاور رکسانا

افراد زیر را برای همکاری دعوت می‌نماید

۱ـ مهندس راه و ساختمان با حداقل ٥ سال سابقه کار در کارگاه یا نظارت

۲ـ مهندس راه وساختمان‌با٥سال‌سابقه‌کار طراحی

۳ـ مهندس محاسب ساختمان در حدود ۳سال سابقه محاسبه

متقاضیان همه‌روزه بین ساعت ۸تا ۱۸به‌آدرس خیابان بخارست میدان آرژانتین خیابان الوند پلاك ۱٥ مراجعه و یا با تلفن ٦۲۹۱۹۳ تماس حاصل فرمایند .

کارخانجات صنایع چاپ البرز واقع درشهر صنعتی البرز

تعدادی کارگر متخصص ماشین های چاپ، صحافی، فرم‌بندی باحقوق مکفی نیازمند است‌ـ جهت کسب اطلاعات بیشتر روز های چهارشنبه بین ساعت ۸صبح تا ٤ بعدازظهر و پنجشنبه از ۸ تا ۱۲ به آدرس ویلای‌شمالی شماره ۲۸٤ مراجعه فرمایند .

قابل توجه کارخانجات تولیدی و سردخانه ها

شرکت صنعتی اورینگو سازنده انواع پالت و ظروف مخصوص انبار کردن و جابجا کردن مواد و یااجناس تولیدی شما میباشد.

عباس‌آباد ـاندیشه اصلی پلاك۷تلفن۸٥۲٥۲۰

استخدام

شرکت ابوالحسن دیبا و شرکاء برای‌مسئولیت‌وامور‌دفتری‌قسمت فنی خود احتیاج به یکنفر مرد با مشخصات زیر دارد :

۱ـ آشنا بودن بامور اداری

۲ـ آشنائی کامل به‌زبان انگلیسی

۳ـ آشنائی به تایپ‌فارسی ولاتین

٤ـ قادربه انجام امور محوله بدون نظارت‌دیگران

٥ـسن‌بین ۳۰ تا٤۰ سال

٦ـ دارابودن‌معافیت‌نظام‌وظیفه یابرك‌خاتمه‌خدمت

واجدین شرایط می توانند همه روزه ازساعت ۸ صبح الی ٤ بعد از ظهر بدفتر مرکزی شرکت‌واقع درخیابان حافظ مقابل پارك هتل مراجعه نمایند .

کارخانه رنگسازی هاویلوکس

آشپز وارد بامور پخت غذا های ایرانی با سابقه کار استخدام‌مینماید

جاده مخصوص کرج- کیلومتر ۹

شرکت ایران ژنراتور

Iran Generator Co.Ltd.

ما به همکاری تعدادی تکنیسین نصب آسانسور باداشتن‌حداقل۲ سال تجربه مفید در امر نصب نیازمندیم . علاقمندان بکارگزینی این شرکت‌واقع درخیابان‌آریامهر غربی شماره۲۷۸ مراجعه فرمایند

شرکت معتبر تجارتی افراد زیر را به همکاری دعوت مینماید :

۱ـ مترجم با تسلط کامل به زبان انگلیسی و تایپ در امور بازرگانی و پزشکی ۳ نفر

۲ـ تکنیسین‌دستگاههای‌بیمارستان‌وآزمایشگاهی و رادیولوژی‌وطبی۲ نفر

۳ـ منشی آشنا به زبان انگلیسی وتایپ‌فارسی و لاتین ۲نفر

٤ـ بازاریاب با تسلط کامل به امور بازرگانی و لوازم بیمارستانی و آزمایشگاهی و رادیولوژی و طبی ۲ نفر

٥ـ تلفنچی با تسلط کامل به‌تایپ فارسی ۲نفر

٦ـ متصدی بایگانی آشنا به زبان انگلیسی و تسلط کامل در اموربایگانی برای تمام‌وقت۳ نفر

متقاضیان باید در رشته های فوق سابقه کار داشته باشند

از واجدین شرایط خواهشمند است همه روزه بین ساعات ۹ الی ۱۲ به محل شرکت واقع در خیابان ویلا کوچه نسرین نبش خیابان سرشار شماره ۷۱ طبقه سوم شرکت تجارتی دوستی به آقای مبصر مراجعه نمایند .

آگهی استخدام

شرکت آسانسور اوتیس ایران

افراد واجد شرایط زیر را که‌سن آنان از ۳۰ سال متجاوز نباشد و سوادخواندن‌ونوشتن داشته‌باشد جهت کار در نصب آسانسور استخدام مینماید

۱ـ کارگر برقکاردرجه‌دو

۲ـ کارگر آشنا به‌جوشکاری

۳ـ کارگرساده

متقاضیان میتوانند همه روزه‌به‌غیر ازپنجشنبه و جمعه با در دست داشتن برك پایان خدمت ـ عکس ـ اصل شناسنامه به خیابان شاه‌عباس روبروی تهران کلینیك خیابان چهارم پلاك ۲٤ طبقه سوم اداره کارگزینی مراجعه فرمایند .

بدو نفر تکنیسین برق با حداقل دو سال تجربه‌کار جهت تهران نیازمندیم نشانی‌خیابان کاخ‌جنوبی خیابان سزاوار روبروی دبستان بهشت پلاك ۹۲ مهندسین مشاور نظام عامری

کارخانجات مخابراتی ایران

جهت‌تکمیل کادرفنی خوددرتهران‌چندنفر مهندس‌وفوق‌دیپلم الکترو‌تکنیک‌یاالکترونیک باآشنائی‌به‌زبان آلمانی(یاانگلیسی) جهت‌طراحی‌مراکز تلفن‌استخدام‌مینماید:

داوطلبین می‌توانند تقاضای استخدام خود را باشرح مختصر تحصیل وسوابق‌کاربزبان فارسی همراه بافتوکپی مدارك تحصیلی‌و یك‌قطعه عکس وفتوکپی برك‌خاتمه‌خدمت یا معافی به صندوق پستی ۳٤۲۱ در تهران ارسال فرمایند.

تقاضا های واصله کاملامحرمانه تلقی خواهد شد .

ITNC

کارخانجات مخابراتی ایران

(شرکت‌سهامی‌خاص)

برای‌تکمیل کادرفنی‌خود درقسمت‌مهندسی صنعتی‌وبرنامه‌ریزی تولیداحتیاج به چندنفرمهندس‌مکانیک *Maschianenbau-Ingenieur* **بامشخصات‌ذیل‌دارد:**

۱ـ حداقل سه سال سابقه‌کاردر رشته مربوطه

۲ـ آشنائی کامل به زبان آلمانی (یاانگلیسی)

۳ـ معافیت از خدمت نظام وظیفه باداشتن برك خاتمه خدمت

٤ـ حقوق بر حسب سوابق کار و مشخصات درجه‌ی ممتاز

٥ـ سایر مزایا : بیمه عمر و بیمه درمانی .

محل کار شیراز

تقاضای استخدام خود راباشرح مختصر تحصیل وسوابق به زبان فارسی‌وآلمانی(یاانگلیسی)همراه بافتوکپی مدارك تحصیلی و یك قطعه عکس‌به‌صندوق پستی ۲٦٥ در شیراز ارسال فرمایند .

(مصاحبه استخدامی در تهران انجام خواهد شد) .

تقاضا های واصله کاملا محرمانه تلقی خواهد شد .

شرکت‌صنایع هلیکوپترایران(هسا)

آگهی‌استخدام

شرکت صنایع هلیکوپتر ایران بمنظور تامین کادر موردنیاز ، تعدادی‌از جوانان تحصیل‌کرده‌رابا مدرك‌وتجربه زیرازطریق‌مصاحبه، مسابقه و آزمایشات لازم با حقوق مکفی استخدام و جهت آشنائی و فراگرفتن صنعت هلیکوپتر بـه کشور آمریکا اعزام میدارد :

ردیف	تحصیلات	تخصص	تعداد مورد نیاز	تجربه‌کار	مدت آموزش در امریکا
۱	لیسانس	صنایع‌ـ مدیریت صنعتی ـ مکانیك ـ ریاضی	۲ نفر	۲ سال	۱ سال
۲	لیسانس	مدیریت‌بازرگانی ـ حسابداری‌اقتصاد	٦ نفر	۲ سال	۱ سال
۳	لیسانس	مکانیك هواپیمایا مکانیك ـ ریاضی ـ کامپیوتر	۳ نفر	۲ سال	۱ سال
٤	فوق‌دیپلم یا دیپلم	تکنیسین فنی یا هنرستان صنعتی	۲۱ نفر	۲ سال ٤ تا ٥ سال	۱ سال
٥	لیسانس	کامپیوتر ـ ریاضی‌ـ آمار	٦ نفر	۲ سال	۱ سال
٦	لیسانس	مدیریت بازرگانی‌ـ علوم اداری	۳ نفر	۲ سال	۱ سال
۷	لیسانس	علوم تربیتی‌ـ زبان‌ـ علوم اداری علوم اجتماعی، روانشناسی، جامعه‌شناسی	٦ نفر	۲ سال	۱ سال
۸	لیسانس	مکانیك‌ـ الکترونیك‌ـ فیزیك ـ ریاضی	۱ نفر	۲ سال	۱۸ ماه

شرایط‌داوطلبان

الف‌ـ تابعیت دولت شاهنشاهی ایران

ب‌ـ حداکثر سن ۳٥ سال

پ‌ـ متدین بیکی از ادیان اسلام، مسیحی ، کلیمی وزرتشتی

ت‌ـ داشتن سلامت کامل جسمانی و روانی‌بر اساس معیار های پزشکی شرکت .

ث‌ـ انجام خدمت زیر پرچم یا معافیت قانونی، در صورت مشمول بودن سپردن تعهد خدمت .

ج‌ـ عدم سوءپیشینه

چ‌ـ ارائه مدرك قابل قبول دال بر تایید تجربه موردنیاز

ح‌ـ آشنائی کامل بزبان انگلیسی (شرط مهم اعزام‌به‌آمریکا)

خ‌ـ سپردن تعهد

مدارك‌لازم

داوطلبین واجد شرایط میتوانند همه روزه باستثناء روز های پنجشنبه‌وجمعه‌ازساعت ۸ صبح الی ۱٥ با در دست داشتن اصل و دو نسخه فتوکپی مدرك تحصیل (تخصصی) دونسخه فتوکپی شناسنامه۳۰ قطعه‌عکس ۳ × ٤ جهت‌انجام مصاحبه و کسب اطلاع از تاریخ مسابقه و آزمایشات لازم‌به مدیریت پرسنلی شرکت صنایع هلیکوپتر ایران واقع در خیابان سپهبد زاهدی نبش‌کوچه آبنوس شماره ۱۰۷مراجعه فرمایند .

تلفن‌های تماس ٤٤ الی ۸۲٥۰٤۱ دایره استخدام

شرکت صنایع هلیکوپتر ایران (هسا)

شرکت ملی نفت ایران

آگهی مناقصه

پیشنهاد مناقصه شماره ۱۳ر۷۸ مورخ ۱۴ر۱ر۲۵۳۷

شرکت ملی‌نفت ایران‌ـ پالایشگاه‌آبادان‌کرایه تعداد ۲۶ دستگاه وسایط نقلیه (سواری و ـ مینی‌بوس) مورد نیاز یکساله خودرا درپنج‌گروه مختلف بمناقصه میگذارد.

علاقمندان بشرکت در مناقصه میتوانند برای دریافت اوراق مشخصات‌وشرایط شرکت در مناقصه ازتاریخ سوم اردیبهشت ماه ۲۵۳۷ به اداره سرویسهای پیمانکاری ، حقوقی و بیمه شرکت ملی‌نفت‌ایران‌ـ پالایشگاه آبادان واقع‌در ساختمان ۸۷ دفترمرکزی ویا درتهران به‌اداره خرید و تدارکات کالا درخیابان شاه‌ـ کوچه یغما ساختمان جسکو ـاطاق شماره ۱۰۷ مراجعه نمایند.

پیشنهادات برای هر یك یاکلیه ۵ گروه تا ساعت ۱۱ر۳۰ بامداد روز دوشنبه بیست وپنجم اردیبهشت ماه ق۲۵۳۷ بذیرفته میشود . م‌الف ۱۹۰۷ ۱ـ۲

آگهی مناقصه

شبکه بهداری وبهزیستی شماره ٦ تهران سازمان‌منطقه‌ای بهداری وبهزیستی استان مرکزی وزارت بهداری وبهزیستی واقع‌درخیابان آیزنهاور روبروی دانشکده دامپزشکی ـ خیابان رستم تقاطع خیابان گلشن درنظرداردنگهداری تاسیسات آسانسور ، شوفاژ ، تهویه مطبوع کولر ولوله کشی و نگهداری تاسیسات آب و برق مراکز پزشکی وآموزشگاه‌بهیاری ومدرسه عالی پرستاری و پلی ـ کلینیکهای وابسته‌بمراکزپزشکی طبا وشوش‌خودرا ازطریق‌مناقصه واگذار نماید .

۱ـ داوطلبین میتوانند همه‌روزه باستثنای ایام تعطیل از ساعت ۸صبح الی ۱٦ به‌دفترشبکه به‌آدرس فوق‌الذکر مراجعه وشرایط و مشخصات مورد مناقصه را در مقابل اخذ رسید دریافت دراند.

۲ـپیشنهاددهنده‌بایستی مشمول‌ممنوعیت قانون مصوب ۲٦ر۱۰ر۱۳۳۷ نباشد .

۳ـ مناقصه حضوری انجام نخواهد شد و حضور پیشنهاد دهندگان لازم نمی‌باشد .

٤ـ به پیشنهادانیکه فاقدسپرده،مخدوش، مشروط و مبهم باشد ویادیرتر از موعد مقررمی رسد ترتیب‌اثر داده نخواهد شد .

۵ـ شبکه بهداری و بهزیستی شماره ٦ تهران در رد یاقبول یك یاکلیه پیشنهادات بدون ذکر دلیل آزاد است .

٦ـ پیشنهاد دهندگان برای شرکت در مناقصه بایستی ۱۰درصد مبلغ پیشنهادی به صورت اوراق قرضه ملی یا ضمانتنامه بانکی یا وجه نقد بحساب جاری شماره ۵۰۰۰۵ بانك‌رفاه کارگران شعبه راه‌آهن و یا حسابجاری شماره ۱۰۰۹۰ بانك رفاه کارگران شعبه مرکزی شبکه بهداری و بهزیستی شماره ٦ تهران پرداخت و رسید آنرا همراه با برك شرایط کار و شرایط عمومی مناقصه درپاکت ممهور شده (الف) قرار داده و همراه پاکت (ب) که‌منحصرا محتوی بهای پیشنهادی میباشد و بدفتر شبکه تسلیم نموده‌و رسید دریافت نمایند .

۷ـ برنده ازنظر کمیسیون مناقصه کسی خواهد بود که جمع مبلغ پیشنهادی برای کلیه پیشنهادات مبلغ کمتری را پیشنهاد نموده‌باشد.

۸ـ پیشنهادات رسیده تا آخر وقت اداری روز ۲۰ر۲ر۳۷ در کمیسیون مناقصه که درساعت ۱۰ صبح روز ۲۳ر۲ر۳۷ در دفتر شبکه تشکیل میشود مورد رسیدگی قرار گرفته برنده مناقصه اعلام خواهد شد .

۹ـ برنده مناقصه‌باید قبل‌از امضاءقرارداد معادل ۱۰درصد کل مورد معامله ارسال‌رابصورت وجه نقد بعنوان تضمین حسن انجام کار بحساب سپرده فوق‌الذکربپردازد (بدیهی‌است‌ضمانتنامه بانکی که میبایست قابل تمدید باشد) یاسپردن اوراق قرضه ملی بعنوان تضمین حسن انجام‌کار ازنظرشبکه بلامانع خواهدبود .

۱۰ـ سپرده برندگان‌اول ودوم‌تاعقدقرارداد مسترد نخواهد شد ولی سپرده بقیه پیشنهاد دهندگان مسترد خواهد شد .

۱۱ـ در صورتیکه برنده مناقصه پس از ابلاغ کتبی ظرف مدت یك‌هفته ازتاریخ‌اعلام‌برنده باستثناء ایام تعطیل برای تسلیم تضمین حسن انجام کار و امضاء قرارداد حاضر نشود و یا از انجام یکی از موارد مذکور امتناع نماید سپرده مقرر طبق ماده ٦ این شرایط بنفع شبکه ضبط خواهد گردید .

۱۲ـ هزینه نشر آگهی بعهده برنده‌مناقصه خواهد بود.

۱۳ـ شبکه حق دارد تا معادل ۲۵درصدکل مورد قرارداد را کسر ویا اضافه نماید .

۱٤ـ چنانچه برنده دوم پس از تعیین از طرف کمیسیون مناقصه باتوجه بمدت مقرره در ماده ۱۱ از تاریخ ابلاغ حاضر برای عقدقرارداد نشود پس ازضبط سپرده‌آن‌شرکت اداره‌تدارکات وتاسیسات شبکه حق خواهد داشت بطریقی که مصلحت بداند اقدام نماید

۱۵ـ باتوافق‌طرفین پیمانکار متعهدمیگردد کلیه کارکنان خود را در دوبیمارستان یکی طباو دیگری شوش متمرکز نموده و کلیه واحد های مندرج در این قرارداد از قبیل ساختمان مرکزی شبکه . مرکز بهداری وبهزیستی والاحضرت اشرف پهلوی ، ساختمان مدرسه عالی پرستاری وآموزشگاه بهیاری‌تخت طاوس وپلی کلینیکهای طبا وشوش از افراد آن شرکت جهت رفع‌نواقص خود استفاده مینماید و شرکت موظف بانجام آن خواهد بود .

۱٦ـ بنابر ماده ۱۵ پرسنل بیمارستانهاو پلی‌کلینیکهای تابعه بشرح‌زیر می‌باشد .

۱ـ بیمارستان طبا وپلی‌کلینیکهای وابسته ۱ و ۳

صبح کار

۱ـ تکنیسین تاسیسات	یکنفر
۲ـ کارگر تاسیسات درجه ۱	دونفر
۳ـ کارگرلوله‌کش درجه ۱	دونفر
٤ـ تکنیسین برق‌کار	دونفر
۵ـ کارگر برق‌کار درجه ۱	دونفر
جمع‌کل صبحکار	۸نفر

عصر کار

۱ـ تکنیسین تاسیسات	یکنفر
۲ـ کارگر درجه ۱برق‌کار	یکنفر
۳ـ کارگر درجه ۱ تاسیسات	یکنفر
٤ـ کارگر درجه ۱ لوله‌کش	یکنفر
جمع کل عصرکار	٤ نفر

شب کار

۱ـ کارگر درجه یك تاسیسات	یکنفر
۲ـ کارگر درجه یك برق‌کار	یکنفر
۳ـ کارگر درجه یك لوله‌کش	یکنفر
جمع‌کل شب‌کار	۳نفر

صبح کار

۱ـ تکنیسین تاسیسات	یکنفر
۲ـ تکنیسین برق‌کار	یکنفر
۳ـ کارگر درجه یك تاسیسات	یکنفر
٤ـ کارگر درجه یك برق‌کار	یکنفر
۵ـ کارگر درجه یك لوله‌کش	یکنفر
٦ـ جمع‌کل صبح‌کار	۵نفر

عصر کار

۱ـ تکنیسین تاسیسات	یکنفر
۲ـ کارگر درجه یك تاسیسات	یکنفر
۳ـ کارگر درجه یك برق‌کار	یکنفر
٤ـ کارگر درجه یك لوله‌کش	یکنفر
۵ـ جمع کل عصرکار	٤نفر

شب کار

۱ـ کارگر درجه یك تاسیسات	یکنفر
۲ـ کارگر درجه یك برق‌کار	یکنفر
۳ـ کارگر درجه یك لوله‌کش	یکنفر
٤ـ جمع کل شب‌کار	۳نفر

۲ـ بیمارستان شوش

۱۷ـ تسلیم پیشنهاد و امضاء مدارك از طرف پیشنهاد دهندگان دلیل قبول کلیه شرایط مورد مناقصه و مالیات و عوارض متعلقه وبیمه درمان کارگران بعهده شرکت برنده میباشد .

۱۸ـ پیمانکار بایستی شرایط و مشخصات کارپیوست راکه جزء لاینفك قرارداد خواهد بود پذیرفته و انجام دقیق مواد مذکور را تعهدنماید.

۱۹ـ بمنظور رفاه بیشتر کارگران پول نهار شام و صبحانه کارگران شرکت در صورت استفاده از غذای مراکز پزشکی وپلی‌کلینکهای تابعه براساس شرایط زیر خواهد بود .

۵۰درصد آن‌را شبکه و۵۰ درصد دیگر را شرکت مقاطعه‌کار یا استفاده کننده خواهدداد.

کارفرما شبکه بهداری‌وبهزیستی شماره ٦ تهران سازمان منطقه‌ای بهداری و بهزیستی استان‌مرکزی

۱۱ر۸۳٦ـ۲۷ر۱ر۳۷

آگهی مناقصه

شهرداری بناب باستناد تصویبنامه بند ۱ مورخ ۲۳ر۱ر۳۷ انجمن شهر جهت بلوار های مدخل شهر مقدار سی هزارمتر مکعب مخلوط با شرایط زیر ازطریق مناقصه خریداری مینماید.

۱ـ مبلغ کل کار در حدود مبلغ دوملیون ریال میباشد ممکن است تامیزان ۲۵٪ کل کار اضافه یا کسر شود.

۲ـ پیشنهاد دهندگان باید از پیمانکاران‌واجد صلاحیت فنی ومالی بوده وصلاحیت آنهابگواهی دفتر فنی رسید باشد .

۳ـ داوطلبین شرکت درمناقصه پس‌ازدریافت برك صلاحیت ازدفتر مهندسی میتوانند تا آخر روز ۱٤ر۲ر۳۷ با پرداخت مبلغ سه هزار ریال بحساب شماره ۱۸۲۹۸ دفتر مهندسی استان‌نزد بانکملی‌شعبه مرکزی تبریز اسناد ومدارك‌مربوطه را از دفتر مهندسی استان دریافت نمایند .

٤ـ پیشنهاد دهندگان بایستی معادل پنج ـ درصد کل کار راکه مبلغ یکصد هزار ریال‌میباشد بعنوان سپرده شرکت درمناقصه بحساب ۲٦۳ سپرده شهرداری در بانکملی شعبه بناب‌واریزو یامعادل آن ضمانتنامه بانکی از بانکهای مجاز دریافت و ضمیمه پیشنهاد نماید.

۵ـ مدت انجام کار از تاریخ انعقاد ومبادله قرارداد شش ماه‌میباشد.

٦ـ پیشنهادات بایستی در دو پاکت الف‌وب لاك ومهر شده که‌روی ان نوشته باشد مربوط به مناقصه شن ریزی بلواربدفتر شهرداری‌تا اخر روز ۱٤ر۲ر۳۷ تسلیم و رسید دریافت دارند.

۷ـ پاکت (الف ـبایستی محتوی‌برك‌صلاحیت وسپرده یا تضمین نامه بانکی با مهر وامضاء پیشنهاد دهنده‌وپاکت (ب)محتوی برك پیشنهاد باحروف وعدد نرخ هرمترمکعب شن مخلوط‌بطور خوانا باشد چنانچه پاکت (الف) ناقص باشداز بازکردن پاکت (ب)خودداری خواهد شد .

۸ـ پیشنهادات واصله در ساعت ۹صبح‌روز شنبه مورخه ۱٦ر۲ر۳۷ در کمیسیون مربوطه‌باز و قرائت خواهد شد حضور پیشنهاد دهندگان‌در جلسه آزاد استو به پیشنهادات مبهم‌ومخدوش ویا مشروط ویا خارج ازحد اعتدال ترتیب اثر داده نخواهد شد .

۹ـ سپرده نفرات اول تاسوم تامبادله قرارداد نگهداری خواهد شد چنانچه برندگان اول‌تاسوم حاضر بعقد قرارداد نشوند سپرده آنان بنفع شهرداری ضبط خواهد شد .

۱۰ـ کلیه هزینه های متعلقه ازقبیل آگهی‌و غیره بعهده برنده مناقصه خواهد بود.

۱۱ـ شهرداری در رد یا قبول هر یك از پیشنهادات مختار است .

شهردار بناب . سلامی

بدینوسیله اعضای شرکت تعاونی روستای خراجی انزجار و تنفر خودرا ازاغتشاشات اخیر که بوسیله مشتی اخلالگر صورت گرفته اعلام میداریم و خواستار مجازات آنها ازسوی دولت هستیم

از طرف اعضای شرکت تعاونی روستائی‌خراجی
هیئت مدیره شرکت و مدیرعامل ـ مدیر عامل
نصرالله کیانی ـ سهراب عادلی ـ غلامعباس عباسی ـعوض علی یزدانی

خانمهای ایرانی کهنه پوش شده‌اند

بقیه از صفحه ۱۲

قیمت خریداری شده آن از مشتری پول میگیرد و سود سرشاری به جیب میزند ،در تهران کار بعضی از این‌بوتیك های خانگی چنان بالا گرفته است که علاوه بر لباس هـای رنك و وارنك خارجی همه نوع وسایل و لوازم منزل از مبل و یخچال گرفته تا ظروف چینی و کاردو چنگال کار کرده‌واسباب بازی هم میفروشند.

لباس خارجی

بسیاری از خانم ها و دختر خانم های جوان عقیده دارند لباس های دوخت ایران همه یك‌شکل وبدرنك هستندو هیچ تنوعی در لباس‌های دوخت‌ایران دیده نمی شود ، علاوه بر این نسبت به لباس های خارجی‌هم گرانتر و هم کم دوام‌ترهستند، هما محمدیان میگفت:من معمولا از فروشگاه ها و بوتیك های تهران لباس نمی‌خرم، چون بوتیك هائی که لباس ایرانی میفروشند باب‌سلیقه‌من نیست و بوتیك هائی که فقط لباس خارجی دارند، بقدری لباس‌هایشان گران است که اصلا نمی‌شود نزدیك آنها رفت ویك پیراهنی راکه درلندن و پاریس ٤۰۰ یاپانصد تومان قیمت‌دارد دراینجا ۲ هزار تومان اتیکت میزنند ، بنابراین من همیشه لباس هایم را از فروشگاه‌های خارج توسط دوستان و اقوامی که در اروپا دارم خریداری‌می کنم ،وی در مورد لباس‌هایی که دربوتیك‌های‌خانگی فروخته میشود عقیده دارد :این لباس ها بدرد بخور نیست چون هر کدام ازآنها معمولا یکی دو سال کار کرده استو اغلب شکافته یانزدیك به پاره شدن است و دیگر این که از مد افتاده و مهمتر از همه این که همه کس حاضر نیست لباسی را که خانم دیگری مدتها بتن کرده‌است بپوشد.

شهلا منوچهری ۲۳ ساله‌به گزارشگر ماگفت :این درست است که در بوتیك های‌خانگی لباس های بنجل و کار کرده‌را به مشتری قالب میکنند !ما چاره‌ای نیست ، چون برای‌همه خانم ها آمکن این که سالی یکی دو بار به اروپا بروند و لباس بخرند وجود ندارد از طرفی لباس های خارجی بوتیك ها بسیار گران است بنابر این فقط یك راه باقی میماند و آنهم خرید از بوتیك های خانگی است ،واغلب دراین بوتیك ها لباسهای خوب‌هم پیدا میشود، لباسها از بوتیك های خیابانی گرچه در بوتیك های خانگی ارزانتر است اما با اینحال‌قیمت در بوتیك های خانگی هم‌بسیار بالاست و مثلا یك بلوز خیلی معمولی را ۲۰۰ تومان‌میفروشند یایك جفت کفش که پنج،شش ماه کار کرده به ۲۸۰ تومان میدهند . البته قیمت هادربوتیك خانگی تابع هیچ ضابطه‌ای نیستو فروشنده هر اندازه‌که دوست‌داشته باشد روی لباس‌هایش نرخ‌میگذارد.

وی اضافه کرد: کار این بوتیك ها مدتی است در تهران خیلی بالا گرفته تا جائی که بعضی از دخترخانم های‌تحصیل کرده که لیسانس و فوق ـ لیسانس دارند بجای کار کردن در ادارات و موسسات دولتی و خصوصی‌بوتیك داری را انتخاب کرده‌اند و من خودم چندنفراز این دختر خانم ها را میشناسم که در خیابان های بالای شهر خانه دارندو یك‌اتاق‌رامخصوص این کار گذاشته‌اند . بطور یقین درآمدی هم که ازاین‌راه بدست میاورند چندبرابرحقوقی است که در اداره به آنان داده میشود ،باتوجه باین که وقت خودرا هم در ترافیك و پشت میز اداره تلف نمی کنند و به کار های خانه هم میرسند.

آگهی مناقصه‌شماره ۸ر۳۷

شرکت مخابرات ایران در نظر دارد رنك آمیزی مراکز پهلوی ـ سلطنت آباد ـنارمك ـ حافظ‌ـظفرـ ناحیه ٦ تلفن شهری امور مهندسی وسائل مخابراتی وانتقال داتاراطبق طرح قرارداد و شرایط معامله به مناقصه بگذارد .

داوطلبان شرکت در مناقصه می توانند همه روزه بجز ایام تعطیل در ساعات اداری بدبیرخانه اداره کل خرید اطاق ٦۰۲ واقع در خیابان نورش کبیر محوطه بیسیم پهلوی‌طبقه ششم مراجعه نموده و با ارائه رسید مبلغ یکهزار ریال (بحساب‌شماره ۹۰۰۱۸ شرکت مخابرات ایران نزدبانك‌ملی ایران شعبه فرح) اسناد مناقصه راکه عبارت ازشرایط معامله و طرح‌قراردادمیباشد دریافت وباتوجه کامل به‌مندرجات آنها را امضاء نموده بضمیمه پیشنهاد خود در دوپاکت الف‌وب بوصف مشروحه در شرایط معامله تاآخر وقت اداری‌روز شنبه ۳۰ر۲ر۳۷ بدبیرخانه‌اداره کل خرید شرکت مخابرات ایران به نشانی فوق‌الذکر تسلیم و رسید دریافت دارند .

پیشنهاد های رسیده تاموعدمقرر در ساعت ۱۰ صبح روز یك شنبه ۳۱ر۲ر۳۷ درمحل کمیسیون معاملات شرکت مخابرات‌ایران‌بنشانی خیابان فرح‌شمالی نبش‌تکش‌طبقه‌فوقانی‌بانك ایران و انگلیس باز وخوانده خواهد شد .

حضور پیشنهاد دهندگان یانماینده مجاز آنها در کمیسیون معاملات‌آزاد (باارائه‌معرفی نامه)وشرکت‌مخابرات ایران در ردیك‌یاکلیه پیشنهادهای رسیده مختار است .

شرکت مخابرات ایران

آگهی تشخیص منابع ملی

در اجرای ماده ٥٦ قانون حفاظت‌و بهره‌برداری از جنگلها و مراتع کشور سرجنگلداریکل‌استان‌اصفهان‌در محدوده زیر :

شمالا : دامنه کوههای کرکس۲ـ گردنه عباس آباد ۳ـ بخط مستقیم مفروض بقله کوههای سیاهکوه ـ«چاهك».

جنوبا ،در چهارقسمت ۱ـاراضی ملی شده‌گنبدباز ۲ـکوههای‌لاماشیر ۳ـ مسیل ٤ـ به‌باغ سرشور.

شرقا رشته کوههای سیاهکوه‌معروف بچاهك و اراضی و باغات نطنز و اراضی و باغات شهر نطنز

غربا : بجاده جدید اوره واراضی مزروعی مزرعه احمد آباد و مزارع‌و باغات قریه اوره در امتداد تیر های برق تابرسد به‌کل تلویزیون واقع در شمال و شمال غربی شهر نطنز «بخش ۹ شهرستان نطنز» را که مساحت کل آن۱۲۵۹۹۵۵۰ مترمربع میباشد بجز مقدار ۳۸۵۵۵ مترمربع آن‌که‌مستثنیات مربوط‌بقبل‌ازتصویب قانون ملی شدن جنگلها و مراتع کشور میباشدبقیه راباتعریف مندرج در بند «۹» ماده یك قانون حفاظت و بهره برداری از جنگلها و مراتع کشور مصوب ۱۳٤٦ منطبق دانسته و بعنوان مرتع غیر مشجر مشمول ماده یك قانون ملی شدن جنگلها و مراتع و مقررات مربوط بقانون مزبور تشخیص داده است‌اشخاصیکه باین تشخیص معترض هستند میتوانند حداکثر ظرف یکماه از تاریخ‌درج‌این آگهی در روزنامه مدارك و مستندات خودرا بدبیرخانه سر جنگلداری کل استان اصفهان واقع در خیابان‌هزار جریب جنب دانشگاه اصفهان تسلیم نمایند تا در کمیسیون مقرر موضوع ماده مزبور رسیدگی و تصمیم‌قانونی اتخاذ گردد بدیهی است باعتراضاتی که‌خارج از مهلت مقرر برسد ترتیب اثر داده نخواهد شد . م‌الف ۹۵

امین‌الدین پورسعادت
سرجنگلدار کل استان اصفهان

اطلاعیه‌مورخ۲۸-۱-۲۵۳۷ پلیس راه‌ژاندارمری کشورشاهنشاهی

همانطور که قبلا باطلاع هم میهنان رسیده است پلیس راه ژاندارمری کشور شاهنشاهی همه ماهه تخلفات رانندگان منتسب به شرکت های مسافربری را بمنظور استحضار عامه منتشر مینماید .

آمار تصادفات شرکتهای مسافربری در اسفند ماه سال ۲۵۳٦ شاهنشاهی

ردیف نام شرکت	نوع وسیله	تعداد فقره	تعداد مقتول	تعداد مجروح	اقدامات انجام شده
۱ـ ترانسپورت شمس‌العماره	اتوبوس	۲	—	۲	بایگانی دفترچه رانندگان‌و تذکر به‌شرکت
۲ـ اتوعدل	اتوبوس	۱	—	۲	بایگانی دفترچه رانندگان‌و تذکر به‌شرکت
۳ـ تی‌بی‌بی	اتوبوس	۳	—	۱	بایگانی دفترچه رانندگان‌و تذکر به‌شرکت
٤ـ مسافر بری اتومبیل	مینی بوس	۳	—	۱	بایگانی دفترچه رانندگان‌و تذکر به‌شرکت
۵ـ اتو بودرجمهری	مینی بوس	۱	—	۱	بایگانی دفترچه رانندگان‌و تذکر به‌شرکت
٦ـ سازمان بنادر و کشتیرانی	مینی بوس	۱	—	۱	بایگانی دفترچه رانندگان‌و تذکر به‌شرکت
۷ـ مسافر بری اهواز	مینی بوس	۳	—	۱	بایگانی دفترچه رانندگان‌و تذکر به‌شرکت
۸ـ پی‌ام‌بی	اتوبوس	۱	—	۱	بایگانی دفترچه راننده وتذکر به شرکت
۹ـ مسافر بری فاطمی	مینی بوس	۱	—	۱	بایگانی دفترچه راننده وتذکر به شرکت
۱۰ـ اتوشهپر	اتوبوس ومینی‌بوس	۲	—	۱	بایگانی دفترچه راننده وتذکر به شرکت
۱۱ـ میهن تور	اتوبوس ومینی‌بوس	۱	—	۱	بایگانی دفترچه راننده وتذکر به شرکت
۱۲ـ اتوسیر مشهد	اتوبوس ومینی‌بوس	۱	—	۱	بایگانی دفترچه راننده وتذکر به شرکت
۱۳ـ اتوهمدان	مینی بوس	۱	—	۱	بایگانی دفترچه راننده وتذکر به شرکت
۱٤ـ اتورضا	مینی بوس	۳	—	۱	بایگانی دفترچه راننده وتذکر به شرکت
۱۵ـ ایران پیما	اتوبوس	۱	—	۱	بایگانی دفترچه راننده وتذکر به شرکت
۱٦ـ اتوالبرز	مینی بوس	۱	—	۱	بایگانی دفترچه راننده وتذکر به شرکت
۱۷ـ میهن تور	اتوبوس	۱	—	۱	بایگانی دفترچه راننده وتذکر به شرکت
۱۸ـ اتوملایر	اتوبوس	۱	—	۱	بایگانی دفترچه راننده وتذکر به شرکت
۱۹ـ راه‌نورد اطمینان مشهد	اتوبوس	۱	—	۱	بایگانی دفترچه راننده وتذکر به شرکت
۲۰ـ جهان پیما	اتوبوس	۱	—	۱	بایگانی دفترچه راننده وتذکر به شرکت
۲۱ـ ذوب اهن اصفهان	اتوبوس	۱	—	۱	بایگانی دفترچه راننده وتذکر به شرکت
۲۲ـ ایران توریست	اتوبوس	۱	—	۱	بایگانی دفترچه راننده وتذکر به شرکت
۲۳ـ شرکت واحد اتوبوسرانی اصفهان	اتوبوس	۱	—	۱	بایگانی دفترچه راننده وتذکر به شرکت
۲٤ـ اتوسیر شریفیان	مینی بوس	۱	—	۱	بایگانی دفترچه راننده وتذکر به شرکت
۲۵ـ شرکت‌تعاونی‌مسافربری‌گرگان	مینی بوس	۱	—	۱	بایگانی دفترچه راننده وتذکر به شرکت
۲٦ـ مسافر بری اهواز	مینی بوس	۱	—	۱	بایگانی دفترچه راننده وتذکر به شرکت
۲۷ـ اتوبنز دریا	مینی بوس	۱	—	۱	بایگانی دفترچه راننده وتذکر به شرکت
۲۸ـ ترانسپورت جنوب	مینی بوس	۱	—	۱	بایگانی دفترچه راننده وتذکر به شرکت
۲۹ـ سرویس صنایع فولاد	مینی بوس	۱	—	۱	بایگانی دفترچه راننده وتذکر به شرکت
۳۰ـ شرکت واحد بندرعباس	مینی بوس	۱	—	۱	بایگانی دفترچه راننده وتذکر به شرکت
۳۱ـ سرویس شرکت گاما		۱	—	۱	بایگانی دفترچه راننده وتذکر به شرکت
۳۲ ـاتورخش		۱		۱	بایگانی دفترچه راننده وتذکر به شرکت

پلیس راه ژاندارمری کشور شاهنشاهی

دولت اسرائیل برای بزرگداشت هشتصدمین سال تولد «ابن‌میمون» ،میلیونها دلارخرج کرده‌است

مجسمه‌دودانشمندایرانی دربزرگترین‌دانشگاههای‌جهان

تاکنون مجسمه ابن سینا و رازی درخانه مشاهیر جهان (شیکاگو) و دانشگاه های آمریکا ، کانادا ، آلمان ، فرانسه و انگلیس نصب شده است

چهاردهم ماه مه امسال (۲٤ اردیبهشت) ، دولت اسرائیل و قوم یهود، یادروز هشتصدمین سال تولد «موسی بن‌میمون»، پزشک و قاضی یهودی را برگزار می‌کند.

اسرائیلی ها از مدتها قبل در تدارک بزرگداشت تنها دانشمند برجسته جهانی هستند کهبا خرج میلیون ها دلار و سالها وقت،آنرا به خودمنتسب کرده‌اند .

انیشتن ، بزرگترین دانشمند وریاضی دان قرن بیستم ،اگر چه ملیتوفرهنگ المانی‌داشت، اما از حیث نژاد از نسل قوم یهود بشمار میرود . با اینحال انیشتین ، هنوز چهره‌ایست که به تاریخ پیوسته باشد و بتواند سندی برای اثباتقدمت تاریخی قوم یهود بشمار اید .

میدانید که اسرائیل ، دولت جدید و نوپائی است که سال ۱۹٤۸ ، برای اسکان قوم‌یهود درخاک‌فلسطین بوجود آمد،اگر چه‌قوم یهود و آئین حضرت موسی (ع) ، قدمتی تاریخی دارد .

اسرائیلی ها ، برای اثبات این قدمت، وبرای آنکه‌بگویند در پهنه علم و اندیشه،صاحب مغزهای تاریخی و بزرگی بوده‌اند ، پس‌از سال ها مطالعه و تحمل مخارج بسیار ، «ابن‌میمون» را پیدا کرده‌اند که در روزگار خود از بزرگ ترین پزشکان جهان بود .

ابن‌میمون ، پزشک بزرگ قرن دوازدهم میلادی ، اگرچه از حیث نژاد و مذهب کلیمی بود، اما ملیت مراکشی داشت و نوشته های اوبه عربی‌است، اما بعلت فشار حکومت‌مراکش برای مسلمان شدن او، ازآنجا فرار کرد، مدتی در اسپانیا زیست ومیگویندکه‌سفری هم به ایران آمده و چند صباحی در شیراز ماندگار شده است.

او در واقع دوچهره‌متفاوت داشت .روزها ، طبابت میکرد وشب‌ها ، درلباس «خاخام» ، قضاوت میکرد . از او نوشته های زیادی بجا مانده و مناجات نامه‌اش معروف است .

بهرحال ، براساس مطالعات زیادی که‌اخیرا توسط دولت اسرائیل وکارشناسان‌ومورخان کشور های مختلف بعمل‌آمده، دریهودیبودن ابن‌میمون‌تردیدی نمانده است، پیش‌بینی میشود که امسال در فاصله ۱٤ تا۱۹ ماه مه، یکی از بزرگترین و پرشکوه ترین مراسم بزرگداشت چهره های تاریخی ،دراورشلیم برگزار شود .

نظیر چنین مراسمی در قرن اخیر در بسیاری از کشورها برپا شده و هدف همه‌ملت‌ها از برپا داشتن بزرگداشت چهره های تاریخی وعلمی خود ،این است که برارزش ها واعتبارات علمی و فرهنگی و تاریخی‌خود بیافزایند .

درمیان شخصیت های‌بزرگ جهان ، برخی از آنها،چهره های براسنی جهانی‌اند که‌اثر و نقش موثرشان در تاریخ تحولات علمی‌جهان انکارناپذیر است .

بعنوان مثال ، پاستور که خداوندگار علم پزشکی است، نامی استکه هرگز ازیاد تاریخ وبشریت نخواهد رفته فلمینگ (کاشف پنی‌سیلین) یا انیشتین‌و نوبل‌و بسیاری دیگر در زمره چنین چهره‌هایی هستند . در این لیست چهره های هرگز نمردنی تاریخ بشری ،نام دوچهره برجسته ایرانی نیزثبت است :

ـ ابوعلی سینا ورازی ،این دو،درزمره بزرگترین دانشمندان تمامی طول تاریخ جهانند ، که پزشکی جهان به‌آندومدیون است . نوشته ها و تفکرات‌این دو عالم برجسته ایرانی ، سده های متمادی برروند تحولات پزشکی جهان ، تاثیر مستقیم‌ـ داشته و کتاب های ابن‌سیناو رازی ، قرنها در بزرگترین دانشگاه های اروپا تدریس میشده است .

چهره ابوعلی سینا ورازی ، آنچنان جهانی است و ارزش های اندو چنان استکه‌درواقع درزمره مقدسین و چهره های هرگز نمردنی تلقی میشوند ،تا آنجا که تصویر این‌دودانشمند اسلامی، در برخی شیشه‌کاری های کلیسا های واتیکان ، در کنار حواریون حضرت مسیح (ع) حک شده است .

عرب یا ایرانی ؟

تاریخ ایران ، چهره های بزرگ و نمردنی بسیاری بخود دیده است ، از فردوسی و مولوی و حافظ تا ابوریحان بیرونی و ـ سهروردی .

بزرگداشت مقام‌علمی و ادبی وتاریخی هر یک از این چهره ها،بی‌شک بردفترقطورافتخارات ملی ما می‌افزاید ، در این زمینه، درنیم قرن اخیر ،قدم های زیادی برداشته شده و تحقیقات وسیعی برای شناخت بیشتر چهره‌بزرگان وادب‌ایران انجام گرفته است .

برگزاری هزاره فردوسی و انجام مراسم دیگری برای ارج نهادن به مقام والای حافظ وسعدی وابن‌سینا و بسیاری چهره های بزرگ کشور ، هر کدام درحد خود سبب شده است که نام ایران‌و فرهنگ بزرگ و بارور ان ، در یک مقیاس جهانی شناخته و شناسانده شود ،اما در این‌راه، هرقدمی‌که‌برای‌شناساندن بیشتر دوچهره جهانی دانش وفرهنگ ما، یعنی ابن‌سینا و رازی‌انجام گیرد ، کم‌است .

دلیل قضیه روشن است.اگر فردوسی ، یامولانا و حافظ و سعدی و دیگران ، نجات‌بخش ادب و فرهنگ ما بشمار می‌ـ آیند، دربهنه دانش جهانی نقشی ، انچنان که باید ، ندارند .

فردوسی (فی‌المثل) اگر چه بزرگترین شاعر حماسی ملت‌ما است ،اما برای فلان مجمع و مرکز علمی انگلیس و فرانسه‌و آمریکا و هند و ژاپن ، نامی نیست که زیاد مورد توجه باشد ، اما ابوعلی سینا ورازی راهمه مراکزعلمی جهان و بخصوص جوامع پزشکی دنیا می‌شناسند و موقع و مقام‌آنها را در عرضه دانش بشری ارج می‌نهند، بگفته یک محقق غربی، دردنیا کتاب تحقیقاتو تاریخ پزشکی نیستکه در باره ابن‌سینا و بیماری سرخک ویا طریقه انقلابی مداوای بیماردر بیمارستان که بوسیله رازی ـ ابداع شده بحثی نداشته‌باشد.

چهره ابن‌سینا ورازی ،قرن هاست کهبه جهانیان شناسانده شده، اما تا این اواخر ، بسیاری از جهانیان آندو را عرب می‌دانستند . تا آنجا که «ورلدبوک» (چاپ شیکاگو)که از بزرگترین‌انسیکلوپدی های دنیاست در چاپ ۱۹۷۱ درباره رازی مینویسد :

«رازی» پزشک و شیمیدان عرب که از بزرگترین پزشکان تاریخ است ، و نوشته های‌او ۷۰۰ سال سند مهم بزرگترین دانشگاه های اروپا بوده‌است.»

در سال های اخیر ، بسیاری از نشریات معتبر علمی دنیا ، بر ایرانی بودن ابن‌سینا و رازی صحه‌گذاشته‌اند. در این باره مجله علمی «سیانس‌اوی» (علم و زندگی) چاپ پاریس ، ضمن تشریح مقام برجسته‌علمی رازی بعنوان حکیم و دانشمند بزرگ ایرانی ، نوشته استکه فرمول الکل اتلیک که رازی کاشف آن بوده ، همان فرمول ساده شکافتن اتم است .

همچنین مجله‌علمی اینترناشنال سارجری (چاپ شیکاگو) در شماره آگوست ۷۷ خود ، رازی را یک نابغه بزرگ‌ایرانی میداند ، که سهم عمده‌ای در دانش جهان داشته است .

مساله ایرانی بودن (وعرب نبودن) رازی و ابن سینا ، سالهاست که‌مورد بحث‌بسیاری از مجامع علمی دنیاستو برای اثبات این حقیقت تاریخی ، محققان ایرانی کوشش های وسیعی مبذول داشته‌اند .

اما کوشش هائی که در این راه در سطح جهانی ، چه از سوی محققان ایرانی و چه از جانب مورخان ودانشمندان خارجی به عمل آمده ، درایران و بمنظور آگاهی هرچه بیشتر نسل های ایرانی ، کمتر انجام گرفته است .

در ایران ، بخصوص نسل جوان این دو دانشمند بزرگ جهانی را کمتر میشناسند و بسیاری از چهره های بزرگ دیگر ایرانی را در زمینه های مختلف علمو ادب اصلا نمی‌ـ شناسند . فقط در زمینه علم پزشکی ، ما پزشکان بسیار بزرگی چون استاد اهوازی، استاد طبری ، استاد جرجانی و دیگران داشته‌ایم که شان و مقام‌و تاثیر آنها در تاریخ پزشکی جهان کمتر از ابن میمون کلیمی مراکشی نبوده است اما نسل جوان ما از آنها شناختی ندارد .

★ دکتر سیف‌الدین نبوی ، همراه دکتر برادنی ، پای مجسمه ابن‌سینا در خانه مشاهیر جهان (شیکاگو)

چهره های تاریخ پزشکی ایران

برای جبران این نقیصه بزرگ ، و برای آنکه چهره های بزرگ تاریخ پزشکی ایران هرچه بیشتر و گسترده‌تر به عموان چهره های افتخار فرهنگ ایران بمردم ما و مردم جهان شناسانده شود ، سه سال پیش ، انجمنی بوجود آمد بنام انجمن بزرگداشت چهره های تاریخ پزشکی‌ایران. در این سه سال ، کوشش‌های بسیاری برای بزشناسی چهره واقعی و مقام والای پزشکان برجسته ایرانی به جهانیان ، به عمل آمده که از آن جمله نصب مجسمه نیم تنه ابن‌سینا و رازی‌درخانه مشاهیر جهان (در شیکاگو) است .

دراین باره ،دکتر یوسف الدین نبوی ، دبیر کل انجمن بزرگداشت چهره های تاریخ پزشکی ایران میگوید :

خانه مشاهیر جهان بزرگ‌ـ ترین موزه دنیا در باره علم پزشکی و علوم وابسته به‌آن است .

در این موزه بزرگ ، مجسمه‌و آثار بزرگترین‌پزشکان عالم چون پاستور و همینگ و گلن و شوایتزرو دیگران جمع‌آوری شده است ، چهره های هر کشور ، اتاقی مخصوص به خود دارند .

در خانه مشاهیر جهان ، مجسمه و آثارچهره های‌هرگز نمردنی عالم پزشکی از ۲٦ کشور جمع آوری شده است

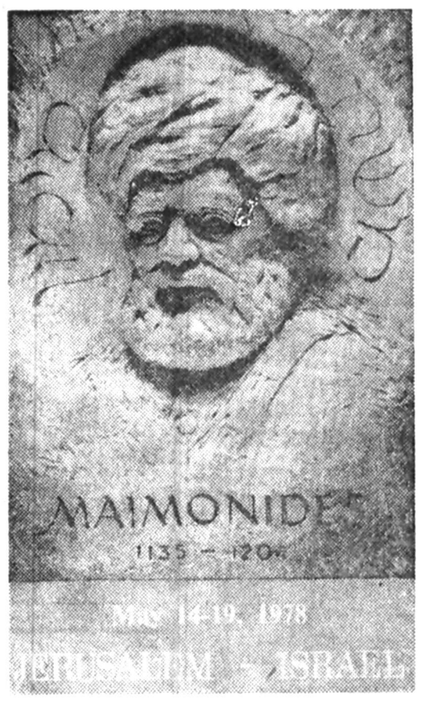

★ مجسمه سنگی «ابن میمون»

و تا دو سال پیش ،نام‌ایران در لیست این کشور ها خالی بود تا آنکه به کوشش‌انجمن اتاقی برای نصب مجسمه نیم تنه ابن سینا و رازی بوجود آمدو این مجسمه ها ، در اسفند ماه ۲۵۳۵ طی مراسم بسیار باشکوه و غرورانگیزی در اتاق مخصوص مشاهیر برجسته‌ایرانی‌نصب شده‌است.

دکتر نبوی اضافه میکند : پس از نصب مجسمه ابن‌سینا و رازی در خانه مشاهیرجهان کوشش های وسیعی برای نصب مجسمه این دوداشمند بزرگ ایرانی در دانشکده‌های بزرگ پزشکی جهان به عمل آمد و در این مدت ،مجسمه ابن‌سینا ورازی ، در مراکز دانشگاهی زیر نصب شده است :

ـ دانشگاه کاتولیک یونیورسیته (آمریکا) .

ـدانشگاه مکگیل در مونرآل واتوا (کانادا).

ـ دانشگاه‌بن‌که قدیمی‌ترین دانشگاه جهان است وپاستور در آنجا درس خوانده(آلمان)

ـ دانشکده پزشکی پاریس (فرانسه) .

ـ گرین کالج آکسفورد که بزرگترین مرکز پژوهش های پزشکی جهان است(انگلستان).

ـ دانشگاه نایروبی (آفریقا).

در خیابانها ومیادین

دکتر نبوی درباره نصب مجسمه ابن‌سینا ورازی در خیابان های تهران و چندشهر دیگر کشور میگوید :

فلسفه تشکیل انجمن‌بزرگداشت بازشناسی ارزشهای علمی‌چهره های برجسته تاریخ پزشکی ایران و شناساندن هرچه وسیعتر آن به همه مردم ایران و نیز مراکز علمی جهان‌است باین منظور علاوه بر انجام تحقیقات وسیع و چاپ کتاب و ایراد سخنرانی های‌متعدد یکی از اقدامات انجمن ،تهیه مجسمه های نیم تنه این بزرگان است که علاوه بر مراکز علمی جهان ، در معابر عمومی شهر های کشور نیز نصب خواهد شد . تاکنون، علاوه بر مجسمه رازی که‌در پارک محمد زکریای رازی در شهر ری (زادگاه ان دانشمند بزرگ) نصب شده ، مجسمه نیم تنه ابن‌سینا و رازی‌با همکاری وزارت فرهنگ وهنر و شهرداری در چند میدان تهران و شهر های شیراز و آبادان نصب شده است :

در تهران :

ـ میدان ۲۵ شهریور ، مجسمه‌ابن‌سینا .

ـ میدان ولیعهد ، مجسمه رازی .

ـ بولوار الیزابت ،مجسمه ابوریحان بیرونی (که‌بزودی نصب میشود) .

سیراز:

ـ میدان بیمارستان نمازی، مجسمه ابن‌سینا .

ـ فلکه طاطعلی خان زند ، مجسمه رازی .

آبادان :

مجسمه ابن‌سینا و رازی و ابوریحان بیرونی .

دکتر نبوی اضافه میکند : بزودی مجسمه های برنزی ابن‌سینا ، رازی وابوریحان بیرونی در شهر های اهواز، اصفهان و تبریز نیز نصب خواهد شد و طی سال های آینده مجسمه این سه‌دانشمند بزرگ و نیز مجسمه پزشکان برجسته تاریخ پزشکی ایران چون اهوازی ، طبری ، جرجانی و دیگران ، دراغلب شهر های کشور نصب‌خواهد شد تا ملت ایران وبخصوص جوانان و مردم کوچه و بازار این چهره‌ها رابیشتر بشناسند و به ارزشها و مقام والای دانشمندان برجسته ایرانی در تاریخ تحولات‌علمی جهان پی ببرند .

بهترین‌هابرای‌مسافرین"هما"

تلاشهای پی‌گیر و برنامه‌ریزی‌های دقیق هواپیمائی ملی ایران "هما"رادر موقعی قرارداده استکه میتواندبهترین‌ها را جهت مسافرین‌خود فراهم آورد ، و هواپیمای‌ارباس A-300 در دنیای کوشای هواپیمائی ، یکی از بهترین است .

هواپیمای ارباس " هما " تنها یک نوآوری ارزنده تکنولوژی عصر نیست ، بلکه پدیده‌ایست ،که نهایت‌آسایش و رفاه‌برای‌مسافرین‌پروازهای‌داخلی " هما " فراهم میسازد .

در سرآغاز هفدهمین سال فعالیتهای خود ، هواپیمائی ملی ایران " هما "با انتخاب هواپیمای ارباس برای پروازهای داخلی ، نتایج تجربیات وکارآئی‌های‌خودرابرای آسایش بیشتر به پیشگاه ملت ایران تقدیم داشته است .

هواپیمائی ملی ایران «هما»

همیشه در خدمت شماست

برای کسب اطلاعات بیشتر به آژانس مسافرتی خود و یادفاتر هواپیمائی ملی ایران :

خیابان فردوسی ویاخیابان شاهرضا مراجعه‌نمائید . تلفن رزرواسیون ۹۶۹۰۸۱ـ ۹۶۵۰۱۱ـ ۹۷۹۰۱۱

ایران آماده مبارزه احتمالی با ملخ صحرائی شد

طرح دیده‌بانی ماهواره‌ای ملخ در ایران مستقر میشود

ایران برای اجرای طرح استفاده از ماهواره در دیده بانی ومبارزه با ملخ انتخاب گردیده وبراساس پیشنهاد سازمان خواربار وکشاورزی جهانی، کشور ایران بعنوان مرکز منطقه انتخاب شده است.

این مطلب را مهندس مهدوی معاون وزارت کشاورزی وعمران روستائی با خوشوقتی درسیزدهمین اجلاسیه کمیسیون دفع ملخ تهران اعلام داشت ویاد آور شد که طرح استفاده از ماهواره در دیده بانی ملخ ومبارزه با آن از سال ۱۹۷۹ درتهران شروع بکار خواهد کرد.

مهندس مهدوی که دراجلاس افتتاحیه کمیسیون سخن میگفت: ضمن اشاره به خساراتی که ملخ به محصولات جهانی وارد میکند، یادآور شد که ایران از جمله کشورهائی است که بدفعات مورد حمله ملخ قرار گرفته واز این بابت متحمل زیانهای اقتصادی فراوان گردیده است.

معاون وزارت کشاورزی ضمن اشاره به فعالیتهای «فائو» درایران اضافه کرد که درسالهای اخیر با استفاده از رویدادهای علمی وبکار بستن روشهای جدید دیده بانی ودستیابی به تخم ریزی ملخ از طریق عکسبرداری هوائی واستفاده از ماهواره، قدمهای مفیدی درمبارزه با این آفت مهم برداشته شده است، وی افزود: با اینهمه طبق گزارشاتی از افریقا وعربستان سعودی میرسد، وزارت کشاورزی ایران خود را برای مبارزه احتمالی که ممکن است با حمله ملخ بایران روی دهد آماده میسازد.

مهندس مهدوی دراجلاس مذکور پیشنهاد کرد که با ملاحظه افزایش مبادلات محصولات کشاورزی، تجدید نظر درمقررات وضوابط قرنطینه ای وهماهنگ نمودن اقدامات درمنطقه مورد توجه قرار گیرد وهمکاری روی مبارزه با سایر آفات منطقه از قبیل آفات پنبه ـ برنج ـ گندم وغیره، یا مبادله اطلاعات فنی وکارشناسی جهت بهره گیری از تجربیات مورد توجه اعضای کمیسیون قرار گیرد.

وسعت حمله ملخ

قبل از بیانات معاون وزارت کشاورزی مهندس عظیم زمردی رئیس سازمان حفظ نباتات درسیزدهمین اجلاس دفع ملخ ضمن گزارش مبسوطی گفت: ملخ قادراست ۲۸ میلیون متر مربع که برابر یک بیستم کره مسکونی است اشغال کند.

سپس آقای شفیع نیاز رئیس هیات نمایندگی «فائو» درتهران درمورد آمادگی سازمان مذکور برای کمک بکشورهائی که مورد حمله ملخ قرار گرفته گزارشی مشروح به کمیسیون ارائه کرد.

درپایان این جلسه که با شرکت نمایندگان کشورهای افغانستان، هندوستان، پاکستان، عربستان سعودی وایران وناظران سازمان خوار وبار کشاورزی جهانی تشکیل شده است، دکتر عظیم زمردی رئیس سازمان حفظ نباتات ایران از طرف «فائو» در «پانل» سه نفری کارشناسان «فائو» برای مبارزه با ملخ صحرائی ومسائل دفع آفات مهم انتخاب شد دراین «پانل» معاون تحقیقات کشاورزی انگلستان ومدیر کل سازمان مبارزه با ملخ افریقا نیز شرکت دارند.

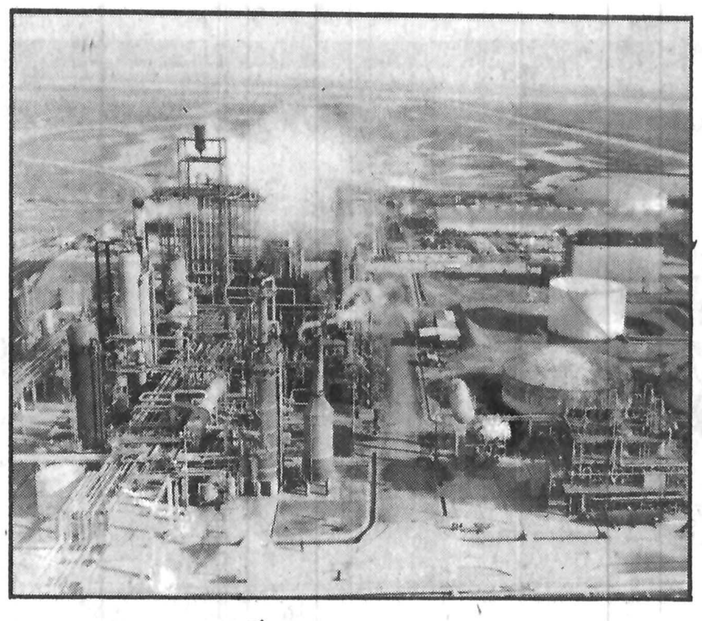

۴ میلیارد دلار سرمایه گذاری جدید درصنایع پتروشیمی

مجید نیاکان رئیس کل برنامه ریزی تلفیقی شرکت ملی صنایع پتروشیمی در یک سخنرانی راجع به برنامه های دردست اجرا صنایع پتروشیمی اشاره کرد و گفت: در حال حاضر شش شرکت در کار تولید و یک شرکت بنام شرکت کشترانی ایران ـ اوستان در زمینه حمل و نقل با سرمایه ۵۶۰ میلیون دلار در صنایع پتروشیمی ایران فعالیت دارند. این شرکتها در سال گذشته قریب ۲۵۰ میلیون دلار فروش داشتند که ۷۰ میلیون دلار آن صادرات بخارج کشور بوده است و علاوه بر شرکتهای درحال تولید و بهره برداری ۶ شرکت دیگر تولیدی در دست اجرا هستند که باضافه ۲ طرح برای ذخیره‌یابی سنگ فسفات و همچنین آماده نمودن زمین و اسکله برای طرحهای پتروشیمی تا اواخر برنامه ششم بتدریج به بهره برداری نزدیک خواهند شد. برای این شرکتها و طرحها جمعا ۴ میلیارد دلار در طول برنامه ششم سرمایه گذاری خواهد شد. از این مبلغ تا آخر سال قبل ۱/۲ میلیارد دلار خرج شده است. پیش بینی میشود شرکتهای فعال و باضافه شرکتهای در دست اجرا تا پایان سال ۱۹۷۹ ـ ۴۱۰ میلیون دلار و تا سال ۱۹۸۲ ـ ۲ میلیارد دلار فروش داشته باشد. درآمد ناخالص ملی (ارزش افزوده) که شامل حقوق و دستمزد ـ مالیات بردرآمد ـ استهلاک و سود خالص است، در آخر برنامه پنجم ۱۶۷ میلیون دلار بوده و با تکمیل طرحهای در دست اجرا در سال ۱۹۸۲ به ۱۲۰۰ میلیون دلار خواهد رسید.

نیاکان در مورد طرحهای در دست اجرا توضیح داد: با توسعه مجتمع پتروشیمی شاهپور تولید کود شیمیائی از ۴۰۰ هزار تن به یک میلیون تن در سال افزایش مییابد. و همچنین با اجرای طرح توسعه شیمیائی شیراز تولید کودهای ازته ده برابر شده و به تفکیک تولید اوره از ۵۲ هزار تن به ۵۵ هزار تن و نیترات آمونیم از ۳۰ هزار تن به ۲۷۰ هزار تن خواهد رسید.

یکی دیگر از بزرگترین واحدهای صنایع پتروشیمی ایران که در اواخر سال ۱۹۷۹ بهره برداری از آن آغاز میشود «مجتمع پتروشیمی ایران و ژاپن است» این طرح شامل یک مجتمع تولید آروماتیک بظرفیت ۵۰۰ هزار تن در سال یک مجتمع تولید موادالفین بظرفیت ۳۲۰ هزار تن ـ اتیلین و واحد کلرسودکاستیک بظرفیت ۲۳۰ هزار تن در سال همچنین واحدهای پائین دستی جهت تبدیل این مواد به متجاوز از یک میلیون و ۳۰۰ هزار تن محصولات، علاوه بر محصولات فوق این مجتمع سالیانه ۱/۵ میلیون تن، گاز مایع در واحدهای تفکیک مایعات گازی تولید میکند که مجموعا صادر خواهد شد.

طرح تولید مواد اروماتیک در پالایشگاه آبادان که فرآورده های نهائی آن شامل پازاپلین ۳۲۰ هزار تن متریک ـ ارتوزایلین ۵۰ هزار تن متریک ـ ویسیکلوهکزان ۲۱۰ هزار تن متریک ـ بنزین ۱۸۰ هزار تن متریک. این مجتمع در سال ۱۹۸۱ مورد بهره برداری قرار خواهد گرفت.

همراه طرحهای فوق طرحهای ذخیره‌یابی سنگ فسفات و طرح تفکیک مایعات گازی دربندر شاهپور نیز باجرا در میاید، در طرح آخری سالانه ۵۵۲ هزار تن متریک اتان ـ ۳۵/۵ هزار بشگه در روز پروپان ـ ۲۷/۵ هزار بشگه در روزبوتان ـ ۴۳ هزار بشگه در روز نفتا بدست می آید.

نیاکان در مورد تنگناها که شامل تاسیسات زیر بنائی و نیروی انسانی، و تکنولوژی، و مهندسی و نصب تاسیسات است، شرح مفصلی داد، و گفت: در حال حاضر در صنایع پتروشیمی ۵ هزار نفر مشغول کاراند. این عده در پایان برنامه های در دست اجرا به ۱۰ هزار نفر و بعد از پیاده کردن کامل طرحهای مورد نظر پتروشیمی، به ۱۵ هزار نفر خواهد رسید. در زمینه تامین حداقل از نیازهای تکنولوژی، درآینده نزدیک یک مرکز پژوهشی تاسیس خواهد شد.

سرمایه بانک توسعه صنعتی ۱۰ درصدافزایش می یابد

سرمایه بانک توسعه صنعتی و معدنی ایران افزایش خواهد یافت و ده درصد بسرمایه بانک اضافه خواهد شد.

افزایش سرمایه درمجمع فوق‌العاده بانک که در ۲۵ خرداد ماه در بانک تشکیل خواهد شد بتصویب سهامداران میرسد.

افزایش سرمایه از محل اندوخته های بانک و بنفع سهامداران فعلی انجام میگیرد.

سرمایه بانک توسعه صنعتی و معدنی ۱/۲ میلیاردتومان است که پس از افزایش سرمایه از محل اندوخته های بانک، به ۱/۳۲ میلیاردتومان افزایش خواهد یافت.

بانک توسعه صنعتی و معدنی درحال حاضر حدود ده هزار سهامدارد و برگ سهام یکهزارریالی آن دربورس اوراق بهادار تا ۱۶۶۰ ریال خرید و فروش شده است.

تاسیس ۱۰ واحد صنعتی درآذربایجان شرقی

موزائیک سازی وسنگ بری وسنگ کوبی در شهرستان اردبیل.

تبریز ـ خبرنگار اطلاعات ده واحد تولیدی و صنعتی در آذربایجان شرقی تاسیس میشود. سرمایه گذاری شده است و ۶۰۰ نفر کارگر ماهر در آنها سرگرم کار هستند.

این ده واحد عبارتند از دو کارخانه آجر ماشینی به ظرفیت ۷۵ میلیون قالب آجر در شهر تبریز، سه کارخانه آجر فشاری با ظرفیت سالانه ۳۴ میلیون قالب

در شهر های تبریز ـ مرند و ایلچی، واحد دوم کارخانه سیمان صوفیان به ظرفیت سالانه ۳۰ هزار تن سیمان در بخش صوفیان، کارخانه تولید گچ پاکتی به ظرفیت سالانه ۱۵۰ هزار تن در تبریز کارخانه تولید انواع بخاری نفتی به ظرفیت سالانه ۱۲ هزار و ۵۰۰ دستگاه بخاری در تبریز ـ

کارخانه پتو بافی با ظرفیت ۷۲ هزار تخته پتو در تبریز کارخانه

برای ایجاد این ده واحد تولیدی و صنعتی بیش از سه میلیارد و ۷۳۹ میلیون ریال

نام شرکت	موضوع	موسیسن و مدیران
عولام	واردات منسوجات	یعقوب خان زاده
حانط خراسان	کار های ساختمانی و راهسازی	محمد حسین و محمد رضا نسیمی
نلم	تهیه شن و ماسه	امیل هاکوپیان
تعاونی مصرف کارکنان پپسی	خرید انواع کالا های مصرفی	ابوالقاسم غفوریان
کولا	ساختمانی و راهسازی	جلیل و عباس افشار نژاد
مشهد	راهسازی و ساختمان	عبدالغفور سرتیپی
بیاوند	پیمانکاری و حق العمل کاری	ویگن ولی جانی
گروه آب. آ. راه	تاسیسات وامور ساختمانی	سهراب دانش کاظمی
اگ سلان	تاسیس کارخانه های تولید کننده کاغذ	مجدالدین مدنی
جی. بی. کو	انجام امور بازرگانی	حسن حامی و فرهاد خسروی
صنایع تولیدات کاغذی خراسان	انجام امور تاسیساتی	نور آیر عابدیان
بازرگانی موکریان	انجام امور ساختمانی	جان. اچ. کیونز
ابرجیم	انجام مشاورات و ساخت و دادن خدمات	حاجیه و جانسون برومند
اف. او آی کورب	راه ساختمان و تاسیسات	یوسف کمالی سروستانی
گروه هفت کل	لوازم ورزشی و اسباب بازی	فواد فیض
معتضد	راهسازی وساختمانی	
دنیای اسباب بازی	امور ساختمانی و راهسازی	محمد تقوی آب گرمانی
دوتلون	تامین مسکن اعضاء	محمد اشرف و مهدی متقالچی
گروه ایران بیلدرز		محمد اسمعیل مصحفی
تعاون مسکن فرهنگیان فریمان		

نرخ خرید و فروش ارزهای خارجی در بانک های کشور

نوع ارز	نرخ خرید	نرخ فروش
یک دلار امریکا	۷۰/۳۵	۷۰/۶۰
یک دلار کانادا	۶۱/۷۰	۶۲
یک دلار استرالیا	۸۰/۷۰	۸۱/۱۰
یک لیره انگلیس	۱۳۱	۱۳۲/۸۰
یک مارک آلمان غربی	۳۴/۲۵	۳۴/۶۵
یک فرانک سویس	۳۶/۷۰	۳۷/۱۰
یک فرانک فرانسه	۱۵/۳۰	۱۵۵۰
یکصدفرانک بلژیک	۲۲۰/۲۰	۲۲۲/۲۰
یکصد لیر ایتالیا	۸/۱۵	۸/۳۵
یک فلورن هلند	۳۲	۳۲/۴۰
یک کورن سوئد	۱۵/۲۵	۱۵/۴۵
یک کورن نروژ	۱۳/۰۵	۱۳/۲۰
یک کورن دانمارک	۱۲/۴۵	۱۲/۶۰
یک شیلینگ اتریش	۴/۷۲	۴/۸۲
یکصدین ژاپن	۳۱/۵۵	۳۱/۹۵
یکصدروپیه هندوستان	۸۳۰	۸۵۰
یک دینارکویت	۲۵۴	۲۵۸
یک دینار عراق	۲۳۸/۵۰	۲۴۱
یک دینار بحرین	۱۸۰	۱۸۵
یک ریال سعودی	۲۰/۱۵	۲۰/۶۵
یک درهم امارات عربی متحده	۱۷/۹۰	۱۸/۸۰

معاملات سهام شرکتها

نام شرکت	تعداد سهام معامله شده	قیمت اسمی	قیمت دیروز
بانک توسعه صنعتی	۳۲۸۰	۱۰۰۰	۱۶۶۰
یزدباف	۵۰	۱۰۰۰	۲۸۰۰
گروه صنعتی خاور	۵۳	۱۰۰۰	۲۶۲۰
بانک شهریار	۲۰	۱۰۰۰۰	۱۱۵۰۰
ایران ناسیونال	۷۶	۱۰۰۰	۳۴۵۴
بانک گسترش خوزستان	۱۰۰	۵۰۰	۶۰۰
بانک ایران و عرب	۳۰۰	۱۰۰۰	۱۱۶۰
نساجی مازندران	۱۲۲۲	۱۰۰۰	۱۶۳۰
نورد و لوله اهواز	۶۴۲۲۴	۱۰۰۰	۱۴۶۰
بانک صادرات با سود ۳۶	۱۰۰	۱۰۰۰۰	۲۴۶۹۰

شرکت های جدیدالتاسیس

بارگیری وتخلیه کالا در گمرکات افزیش یافت

بر اساس آمار در سال ۲۵۳۶ یک میلیون و ۹۸۰ هزار و ۶۹۴ تن کالا در گمرکات منطقه مرکز و شمال کالا تخلیه و مقدار یک میلیون و ۷۸۵ هزار و ۱۷۸ تن کالا بارگیری شده است که نسبت به مدت مشابه سال قبل از نظر تخلیه ۳۲٪ و از لحاظ بارگیری ۵۶٪ افزایش نشان میدهد. در تخلیه و بارگیری کالای فوق به ترتیب گمرکات شاه پسند، غرب تهران، جنوب تهران و شهریار بیشترین سهم را دارا بوده‌اند.

کالای فوق بوسیله ۳۱۶ فروند کشتی، ۱۲ هزار و ۲۷۵ فروند هواپیما، ۵۶ هزار و ۳۹۲ دستگاه کامیون و ۱۳ هزار و ۲۴۱ واگن به گمرکات مزبور وارد شده است.

در آمد عمومی گمرکات منطقه مرکز و شمال در سال گذشته حدود ۷۷ میلیارد ریال بوده است که در مقایسه با سال ۲۵۳۵ معادل ۳۴٪ افزایش داشته است که به ترتیب گمرکات غرب تهران، شاه پسند، مهر اباد شهریار و جنوب تهران در آمد بیشتری داشته‌اند.

گمرکات منطقه مرکز وشمال شامل چهارده گمرکخانه میباشد که به ترتیب عبارتند از غرب تهران، مهر آباد، شهریار، جنوب تهران، شاه پسند، ترخیص اتومبیل، نوشهر، آستارا، اصفهان، امانات پستی نمایشگاه امور مسافری و اداره فروش، بندر پهلوی.

استاندار فارس از بزرگترین مجتمع شیر و گوشت استان دیدن کرد

مجتمع شیروگوشت فرزیس باحمایت دولت قادرخواهد بود درحدوسیعی فعالیت خودرا دنبال کند

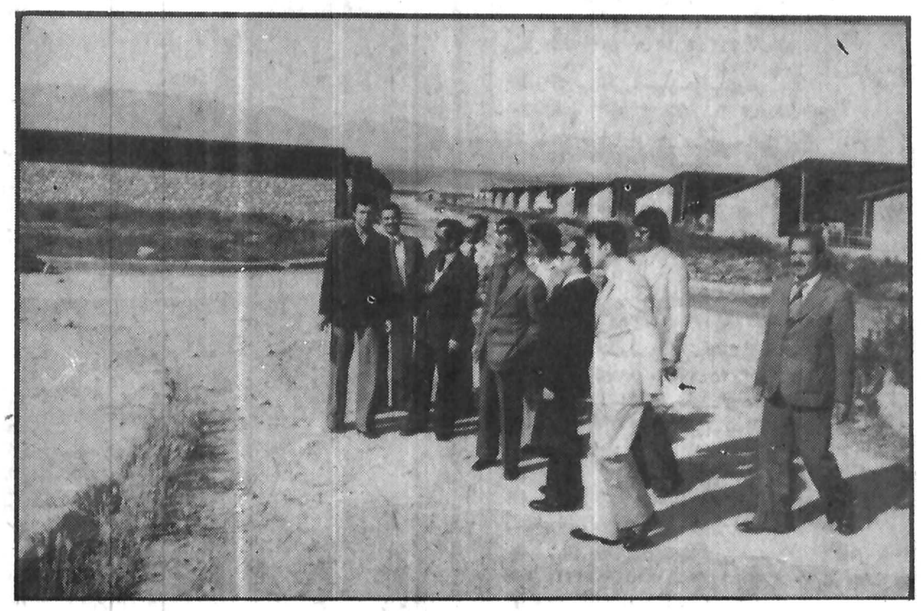

✱ گوشه‌ای از مجتمع بزرگ شیروگوشت فرزیس که مورد بازدید استاندار فارس قرار گرفت...

دکتر منوچهر آزمون استاندار فارس از متجمع عظیم شیروگوشت فرزیس بازدید نمود.

این مجتمع بزرگ که نقش حساس و ارزنده‌ای را درزمینه تامین شیرمصرفی شهر شیراز بویژه تغذیه رایگان مدارس بعهده دارد در ۵۵ کیلومتری جنوب غربی شیراز بوجود آمده و موسس این مجتمع بزرگ تولیدی آقای مهندس زین‌العابدین لشگری یکی از سرمایه داران خوشنام و سازنده فارس است که با احداث مجتمع فرزیس خدمت بزرگی درامر تولید و عرضه شیرمرغوب و بهداشتی بمردم شیراز نموده است.

۱۲ تن شیر بهداشتی درروز

آقای مهندس زین‌العابدین لشگری بهنگام بازدید استاندار فارس همراه با ساسان لشگری مدیر این واحد بزرگ تولیدی ضمن استقبال از دکتر آزمون درمورد چگونگی و نحوه فعالیت مجتمع اطلاعاتی دراختیار استاندار فارس قرار دادند و آنگاه قسمتهای مختلف مجتمع فرزیس مورد بازدید قرار گرفت. مجتمع شیر و گوشت فرزیس فعالیت خود را دربدوگشایش با بهره گیری از شیر ۶۵ راس گاو شیرده وتولید روزانه‌ای معادل یک تن شیراغاز کرد و در پناه سخت کوشی و ایمان به هدفی که سلامت و منافع مردم شیراز را دربرمیگرفت مهندس لشگری توانست همراه با مدیریت صحیح و کفایت ساسان لشگری مدیراین مجتمع عظیم و همکاری صمیمانه مهندسین و متخصصین آگاه ایرانی و خارجی ظرف دوسال فعالیت و تلاش کارارزنده خود را توسعه بخشد و دراین فاصله زمانی گاوهای شیرده را به ۶۰۰ راس و جمع گاوهای این مرکز تولیدی را به ۷۴۰ راس برساند.

گفتنی است که دراین افزایش چشمگیر علاوه بر ۷۴۰ گاو تعداد ۲۰۰ راس گوساله و تلیسه نیز قرار دارند.

براین اساس با ازدیاد گاوهای مجتمع عرضه شیراز سوی مجتمع فرزیس به ۱۲ تن درروز رسید و مجتمع باتولید سالیانه‌ای حدود ۳۶۰ تن شیر که با ماشین آلات و وسائل کاملا مدرن و بهداشتی گرفته می شود توانسته است نیمی از شیرپاستوریزه شهر شیراز را تامین کند و گامی بلند دراین راه بردارد.

✱ توسعه و گسترش مجتمع

مجتمع شیروگوشت فرزیس گنجایش ۱۱۰۰ راس گاو نرو ماده و گوساله و تلیسه را دارد که برای نگهداری آنها ۱۴ اصطبل وسیع و مجهز درنظر گرفته شده است. این اصطبل ها هریک گنجایش ۷۲ راس گاو را دارد و هریک از این اصطبلها مجهزبه یک آسایشگاه ـ محوطه گردش ـ آخور ـ محل آبشخور و سرویس واکسیناسیون می باشد. ضمنا ۴ اغل مخصوص گوساله ها ایجاد شده تا گوساله ها دربدو تولد بمدت ۲۴ ساعت دراین آغلها نگهداری و بمدت حداکثر ۴ ماه درآغلهای سربسته جهت مصون بودن از سردی و گرمی هوا مراقبت شوند. درمجتمع فرزیس موارد بهداشتی بنحو چشمگیری رعایت می شود و براین اساس مسئله ضدعفونی نمودن محیط بطور مستمر همراه باواکسنیاسیون گاوها و مراقبت نمودن از آنها در موارد مختلف تغذیه و بخصوص زایس زیرنظر متخصصین کاملا رعایت می شود. گاو های مجتمع فزیس همه از نژاد ممتاز و اصیل انگلیسی هستند و هرگاو بطور متوسط روزانه ۱۸ لیتر شیر تولید می کند. روش تلقیح مصنوعی یکی از برنامه های اساسی از دیادگاو درمجتمع فرزیس است نه با قابلیت این مجتمع درزمینه دربرگیری ۳۰۰۰ راس گاو این برنامه بدون نگرانی از محدودیت جادنبال می سود.

زمین های زیرکست مجتمع فرزیس به ۸۵۰ هکتار بالغ می سود و تامین آب این مجتمع بوسیله جاه عمیق و مخزن بزرگی صورت میگیرد و انبارهای مخصوص علوفه مختلف و دستگاه اتوماتیک و بهداشتی سیرگیری، آسایشگاه و حمام جهت کارگران و ترانسفورمر یکصدکیلوواتی برق برای مواقع اضطراری از جمله تسکیلات دیگر این مجتمع بی نظیر تولیدی است.

مهندس زین‌العابدین لشگری دراین بازدید درپاسخ به پرسشهای استاندار فارس درزمینه مشکلات و نارسائیهای موجود درمسیر پیشرفت مجتمع فرزیس گفت:

مسئله نیاز مردم شیراز به مصرف شیرسالم و بهداشتی باعث شد که در تعقیب براوردن این نیاز مجتمع شیروگوشت فرزیس توسط اینجانب تاسیس شود و با توجه به دینی که نسبت بمردم فارس درخود احساس می کنم با نهایت تلاش کارخود را دنبال کردم تا به سهم خود درتوسعه مراکز تولیدی مختلفی که درکشور روز بروز شکل می گیرند دامن زده باشم ولی درحال حاضر احساس می کنم که این مجتمع بزرگ برای بقاء و دنبال کردن هدف بزرگ و موثر خود شدیدا به امکانات مالی نیازمند است و حقیقتا تنها حمایت دولت از این مجتمع می تواند آنرا فعالانه بربانگهدارد: بدیهی است این حمایت برای یک واحد تولیدی که بجز تامین شیرمصرفی مردم درتولید گوشت و ماست بسته بندی شده و بهداشتی نیز می تواند فعالیت داشته باشد بسیار مثمرثمر خواهد بود زیرا خوشبختانه کارخانه تولید گوشت بسته بندی شده از جانب مجتمع خریداری شده است و درصورت بذل توجه و پرداخت یک وام پنجاه میلیون تومانی از طرف دولت با توجه به طرحهای ارائه شده بوزارت کشاورزی درزمینه توسعه و گسترش مجتمع قادر خواهیم بود روزانه رقمی معادل ۵۰۰ کیلوگوست بسته بندی شده عرضه کرده و درتولید ماست بهداشتی و بسته بندی شده نیز دست داشته باشیم.

✱ حمایت دولت

استاندار فارس پس از آگاهی از نیازمبرم مجتمع فرزیس به حمایت مالی دولت باتوجه به بازدید رضایت آمیزی که از این مرکز تولیدی داشت دردفتر یادبود مجتمع چنین نوشت: از نظر بهداشت و طرز نگهداری گاو که دراین مرکز مشاهده کردم بی نهایت خوشحال شدم امیدوارم چنین گاوداریهائی هر روز درکشورمان توسعه یابد زیرا تلاش ارزنده ایست درجهت افزایش تولید ملی و کمک به تامین سلامت و رفاه جامعه.

آنگاه استاندار فارس با توجه بسیار به خواسته و نیازمالی مجتمع به این مطلب اشاره کرد که براساس سیاست دولت که پیوسته از گسایش اینگونه مراکز تولیدی استقبال و سرمایه گذاران را دراین راه حمایت می کند و با توجه به تسکیلات مرتب و منظمی که دراینجا بوجود امده است از هر کمکی دراین راه مضایقه نکرده و درمورد تامین علوفه و وام مورد احتیاج مجتمع قول می دهم دراین مورد پیگیری لازم را با توجه به اقدامات انجام شده بعمل بیاورم تا این مجتمع عظیم با چهره‌ای موفق به فعالیت موفقیت آمیز خود ادامه دهد و بتواند درامر تغذیه قسمت عمده‌ای از فارس تلاش ثمربخش و ارزنده‌ای داشته باشد.

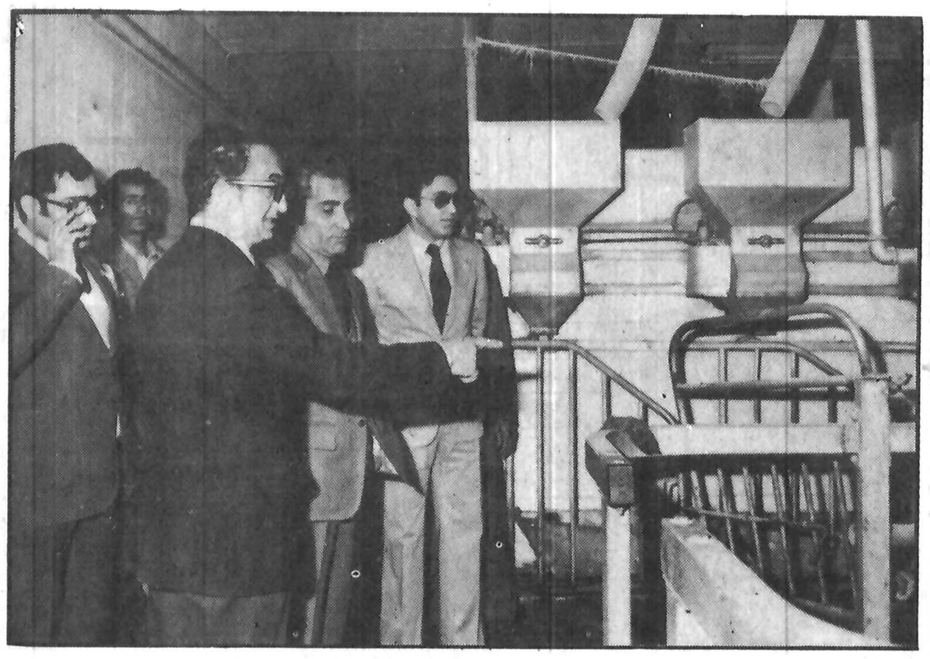

✱ مهندس زین العابدین لسکری موسس مجتمع درقسمت دوسیدن شیرکار دستگاههای اتوماتیک مکنده سیر را برای استاندار فارس توضیح میدهد.

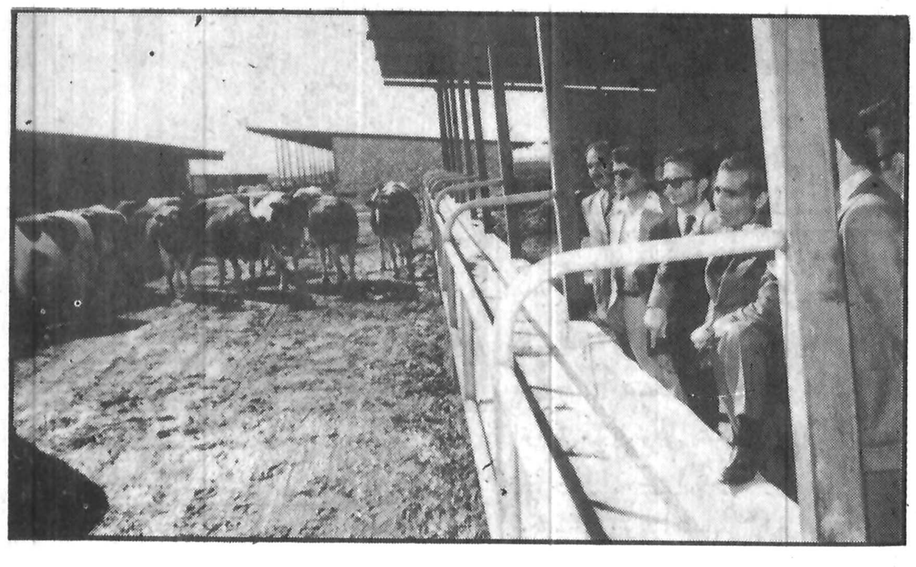

✱ استاندار فارس ضمن بازدید از یکی از اصطبل های بزرگ و مجهز مجتمع سیر و گوست فرزیس

سینما حافظ: سفر کوتاه

آخرین و تازه ترین و عظیم ترین و پر خرج ترین فیلم جیمز باند مامور ۰۰۷ ـ مردیکه جواز آدم کشی دارد و از مزایای این جواز خود خوب استفاده می کند....

آغاز دومین هفته نمایش در سینما های

گلدن سیتی - ریولی - شهر تماشا

اثری شگفت آور که تا سالهای سال سینما قادر بتهیه نظیر آن نخواهد شد

دایره مینا

تحسین شده در مجامع سینمائی و ستایش شده در مطبوعات جهان

✱ برنده جایزه مخصوص منتقدین فرانسه (انتن دو) و جایزه کلیسای کاتولیک در فستیوالهای پاریس و برلن

✱ «دایره مینا ـ یک اثر مهم سینمائی. فیلمی که دوباره باید ان را دید». ـ روزنامه لوموند

✱ «استعداد و ظرافتی چشمگیردر پرداخت تصاویر» ـ ورایتی

✱ «هنرپیشگانش در خور بهترین کار های پازولینی هستند و هنر مهرجوئی از بهترین منابع نئورئالیسم ایتالیا سرچشمه گرفته است» ـ کوتیدین دو پاری

..... و حالا

آغاز هفته دوم نمایش

برای نخستین بار در دو سینمای ممتازه و ۴ ستاره ✱✱✱✱

آتلانتیک - دیانا

براساس قصه‌ای از غلامحسین ساعدی

عزت‌الله انتظامی. علی نصیریان. فروزان بهمن فرسی. اسماعیل محمدی و سعید کنگرانی

فیلمی از داریوش مهرجوئی

دایره مینا

مدیرفیلمبرداری: هوشنگ بهارلو
سناریو: غلامحسین ساعدی، داریوش مهرجوئی
تولید: تل فیلم، شرکت خدمات سینمائی، وزارت فرهنگ وهنر، شرکت تعاونی سینماگران ایران

گیشه سینما های نمایش دهنده همه روزه برای رزرو بلیت آماده هستند

شنبه‌ها دنیای ورزش

نیازمندیها

۳۱۱۲۱۹
۳۰۳۷۰۲

این دختر زیبا و نوجوان اسیر چنگال شیطان است و هر چند گاه یکبار بفرمان شیطان نیستی میآفریند بازیچه شیطان یک اثر دلهره آور و میخکوب کننده

از امشب در سینما

بازیچه شیطان رادیو سیتی

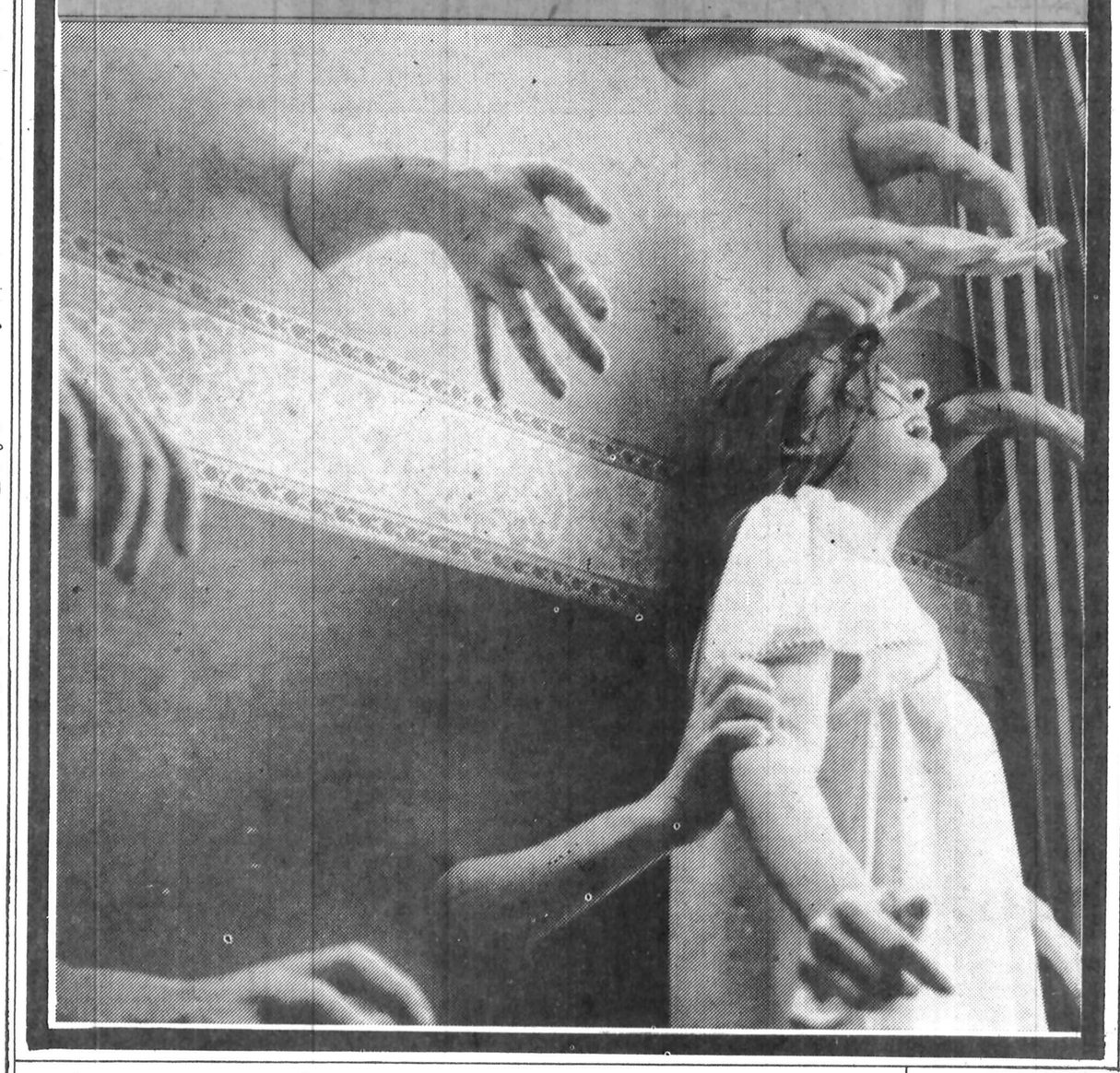

حیرت انگیز ترین ماجرای جاسوسی قرن حاضر ـ ۵۱ مامور که شستشوی مغزی به آنها داده شده در نقاط مختلف امریکا بانتظار این «تلفن» مرموز هستند تا دست به خطرناکترین خرابکاریها زده و آشوب بپا کنند و تنها یکنفر است که می تواند جلوی آنها را بگیرد. اما بچه قیمتی و چگونه؟

از فردا صبح فقط در

سینما کاپری

سینمای ممتاز ۴ ستاره ✱✱✱✱

ترینیتی ها دیگر کهنه شده اند و حالا نوبت زوج بزن بهادر و با نمک جدیدی است که روی دست ترینیتی ها بلند شده و خیلی بهتر از آنها می زنند و می کوبند و خرد می کنند و صحنه پر تحرک و کمیک میافرینند.....

از امشب در سینما های

رویال - رکس

(خیابان شاهرضا) (خیابان لاله‌زار)

پل اسمیت
مایکل
و کودک هنرمند رناتو چستی

داداشم خوشگل میزنه

پلیس راه میگوید:

انسان جامعه صنعتی قبل از اینکه باستفاده از یک پدیده تکنولوژی بپردازد باید از کار بردها و ضوابط آن پدیده آگاهی داشته باشد. راننده ایکه اتومبیل را با قوطی کنسرو اشتباه میگیرد و آنقدر مسافر در آن میریزد قدرت تحرک را از خود سلب میکند خیلی زود اعصابش را از دست خواهد داد. متاسفانه این راننده را ما در مقصد ملاقات نخواهیم کرد.

چارلز برونسون

در فیلمی بکارگردانی دون سیگل

تلفن

TELEFON

محصول ممتاز کمپانی متروگلدوین مایر

رنگی با شرکت: لی رمیک ـ تاین دیلی ـ دانلد پلیزنس

برای رزرو بلیت همه روزه می توانید بگیشه سینما مراجعه فرمائید

سینما کسری: زن عاشق مرد هوسباز

برنامه سینماها

تماشای فیلمهائیکه با علامت (×) مشخص شده برای اشخاص کمتر از ۱۸ سال ممنوع است

✱ فستیوال فیلمهای ۷۰ میلیمتری استریوفونیک برنامه امشب: اسپارتاکوس
کریستال (۳۱۷۵۷۶) ۹ـ ۱۲ـ ۳ـ ۶ـ ۹

✱ آواره های کوسه ـ رنگی رابرت شا ـ روی شایدر
کاپری (۹۲۸۴۰۱) ۱۱ـ ۱ـ ۳ـ ۵ـ ۷ـ ۹

✱ انی هال ـ رنگی ـ دایان کتیون
شهرقصه (۶۲۷۲۹۰) ۱۱ـ ۲ـ ۴ـ ۶ـ ۸ـ ۱۰

✱ آخرین مردان سر سخت ـ چارلتون هستون ـ لی ماروین
برلیان (۳۹۳۵۳۵) ۹ـ ۱۱ـ ۱ـ ۳ـ ۵ـ ۷ـ ۹

✱ این گروه محکومین ـ عزت الله انتظامی ـ منوچهر احمدی
اونیورسال (۹۲۶۹۵۳) ۱۱ـ ۱ـ ۳ـ ۵ـ ۷ـ ۹
ایران (۳۲۶۴۲۴) ۱۰/۳۰ـ ۲/۳۰ـ ۴/۳۰ـ ۶/۳۰ـ ۸/۳۰
ساینا (۳۵۲۴۴۲) ۹ـ ۱۱ـ ۱ـ ۳ـ ۵ـ ۷ـ ۹
تیسفون (۹۵۸۸۸۲) ۱۰ـ ۱۲ـ ۲ـ ۴ـ ۶ـ ۸ـ ۱۰
نپتون (۷۶۰۱۳۶) ۹ـ ۱۱ـ ۱ـ ۳ـ ۵ـ ۷ـ ۹
چرخ فلک (۹۵۰۵۵۸) ۹ـ ۱۱ـ ۱ـ ۳ـ ۵ـ ۷ـ ۹
پرسپولیس (۵۸۱۰۸۳) ۱۰ـ ۱۲ـ ۲ـ ۴ـ ۶ـ ۸
دریا (۳۴۱۷۴۵) ۹ـ ۱۱ـ ۱ـ ۳ـ ۵ـ ۷ـ ۹
کارون (۹۵۵۱۶۵) ۱۰/۳۰ـ ۲/۳۰ـ ۴/۳۰ـ ۶/۳۰ـ ۸/۳۰

✱ آتش انتقام ـ رنگی ـ همامالینی ـ درمندوا
مارلیک (۹۶۳۶۱۶) ۹ـ ۱۱ـ ۱ـ ۳ـ ۵ـ ۷ـ ۹

✱ باکره عشوه گر ـ رنگی سینما سکوپ
بارک (۳۱۹۶۳۷) ۹ـ ۱۱ـ ۱ـ ۳ـ ۵ـ ۷ـ ۹

✱ برخورد نزدیک از نوع سوم ـ رنگی ـ ریچارددریفوس
دریاموند (۸۲۸۴۰۰) ۱۱/۱۵ـ ۲/۳۰ـ ۵ـ ۷/۳۰ـ ۱۰

✱ باندان ـ رنگی ـ راجش کانا ـ مختار
ارانوس (۵۲۷۹۷۱) ۱۱ـ ۱/۳۰ـ ۴ـ ۶/۳۰ـ ۹

✱ بیر ـ سینما سکوپ رنگی
سهیلا (۳۱۶۴۲۴) ۱۰/۳۰ـ ۲/۳۰ـ ۴/۳۰ـ ۶/۳۰ـ ۸/۳۰
مراد (۷۵۳۳۸۲) ۹ـ ۱۱ـ ۱ـ ۳ـ ۵ـ ۷ـ ۹

✱ بازیچه شیطان ـ رنگی
رادیو سیتی (۶۴۳۳۲۰) ۱۱/۴۵ ـ ۳/۳۰ ـ ۵/۳۰ـ ۷/۳۰ـ ۹/۳۰

✱ پسراژدها ـ سینما سکوپ ـ رنگی
تاج (۳۱۳۸۶۴) ۱۰ـ ۱۲ـ ۲ـ ۴ـ ۶ـ ۸ـ ۱۰
ری (۵۲۲۵۷۸) ۹ـ ۱۱ـ ۱ـ ۳ـ ۵ـ ۷ـ ۹

✱ پشت نیمه شب . ماری فرانس پیزیه
شهر فرنگ (۷۵۷۷۷۷) ۱۱/۱۵ـ ۳ـ ۶ـ ۹/۱۵

✱ پاکنده بشرق میرود ـ سینما سکوپ رنگی ۹/۳۰
دروازه طلائی (۳۵۲۱۶۰) ۹/۳۰ـ ۱۱/۳۰ـ ۳/۳۰ـ ۵/۳۰ـ ۷/۳۰ـ

✱ تاکسی هوس ـ رنگی ـ ماریزامل
پلازا (۶۴۴۲۵۵) ۱۱ـ ۱ـ ۳ـ ۵ـ ۷ـ ۹

✱ تاراس بولبا
اسیا (۶۴۲۹۰۹) ۱۱ـ ۱ـ ۳ـ ۵ـ ۷ـ ۹
پاسیفیک (۷۵۳۳۱۱) ۱۱/۳۰ـ ۲ـ ۴/۳۰ـ ۷ـ ۹/۳۰

✱ تمنای جسم ـ جورج هیلتون
ب.ب (۸۲۹۶۴۱) ۱۰ـ ۱۲ـ ۲ـ ۴ـ ۶ـ ۸ـ ۱۰

✱ تیز تک ـ گرگ قرمز
البرز (۳۰۴۲۵۸) ۸/۳۰ ـ ۱۲ـ ۳/۳۰ ـ ۷ ـ ۸/۳۰

✱ جسم گرم ـ خون سرد ـ رنگی ـ ایستمن پرایس
ادئون (۳۶۸۱۱۸) ۱۱ـ ۱ـ ۳ـ ۵ـ ۷ـ ۹
پانوراما (۳۴۴۷۵۰) ۱۰ـ ۱۲ـ ۲ـ ۴ـ ۶ـ ۸ـ ۱۰

✱ جاسوسی که مرادوست داشت ـ رنگی ـ راجرمور
ریولی (۷۵۷۷۷۷) ۱۱/۳۰ـ ۲/۳۰ـ ۵ـ ۷/۳۰ ـ ۱۰
شهر تماشا (۹۲۸۶۸۶) ۱۱ـ ۱ـ ۳/۱۵ ـ ۵/۳۰ـ ۷/۴۵ـ ۱۰
گلدن سیتی (۶۶۳۲۶۹) ۱۱/۳۰ـ ۳ـ ۵/۳۰ـ ۷/۳۰ـ ۹/۴۵

✱ خشم سامورای و پشمالو
آسمان آبی (۳۴۱۶۶۸) ۹ـ ۱۱ـ ۱ـ ۳ـ ۵ـ ۷ـ ۹

✱ دنیای وحشی ـ سینما سکوپ ـ رنگی
شهر نمایش (۳۱۹۸۸۴) ۹ـ ۱۱ـ ۱ـ ۳ـ ۵ـ ۷ـ ۹

✱ دایره خونین ـ آلن دلون ـ اورنلاموتی
پارامونت (۶۴۸۳۲۱) ۱۱ـ ۱/۱۵ـ ۳/۱۵ـ ۵/۳۰ـ ۷/۴۵ـ ۱۰

✱ دایره مینا ـ عزت الله انتظامی ـ علی نصیریان
آتلانتیک (۸۹۷۱۷۱) ۱۱ـ ۱/۱۵ـ ۳/۱۵ ـ ۵/۳۰ـ ۷/۴۵ـ ۹/۴۵
دیانا (۶۴۷۳۶۵) ۱۱ـ ۱ـ ۳ـ ۵/۱۵ـ ۷/۳۰ـ ۹/۳۰

✱ دلیر و بیباک ـ زن بابا خوشگله
نادر (۳۱۴۷۹۵) ۹ـ ۱۱ـ ۱ـ ۳ـ ۵ـ ۷ـ ۹

✱ داداشم خوشگل میزنه ـ رنگی ـ پل اسمیت
رکس (۳۱۸۲۴۲) ۱۰/۳۰ـ ۲/۳۰ـ ۴/۳۰ـ ۶/۳۰ـ ۸/۳۰
رویال (۸۲۹۷۸۵) ۱۰ـ ۱۲ـ ۲ـ ۴ـ ۶ـ ۸ـ ۱۰

✱ راکی ـ رنگی ـ سیلوستراستالونه
مازستیک (۶۶۸۴۶۱) ۱۱/۳۰ـ ۲ـ ۴ـ ۶ـ ۸ ـ ۱۰

✱ زن عاشق مرد هوسباز ـ رنگی ـ ادویژفنک
کسری (۸۲۶۹۳۹) ۱۰/۳۰ ـ ۲ ـ ۴ ـ ۶ ـ ۸ ـ ۱۰

✱ زنان جنگجوی امازون ـ رنگی
لیدو (۵۴۱۲۸۲) ۹ـ ۱۱ـ ۱ـ ۳ـ ۵ـ ۷ـ ۹

✱ سرگذشت آدل ـ ایزابل آجانی
سینه موند (۶۴۸۳۲۲) ۱۱ـ ۳ـ ۵ـ ۷ـ ۹

✱ سفر کوتاه ـ رنگی ـ شرمیلا تاگور ـ راجش کانا
حافظ (۳۹۱۰۷۴) ۱۰/۳۰ـ ۲/۳۰ـ ۴/۳۰ـ ۶/۳۰ـ ۸/۳۰

✱ شاهزاده و گدا ـ رنگی ـ چارلتون هستون
آتلانتیک (۸۹۷۱۷۱) ۱۰/۳۰ـ ۱۲/۴۵ـ ۳ـ ۵/۳۰ـ ۷/۴۵ـ ۱۰

✱ عمو و عمو زاده ـ رنگی ـ درمندرا
همای (۳۱۱۶۶۹) ۹ـ ۱۱ـ ۱ـ ۳ـ ۵ـ ۷ـ ۹

✱ عروس مار ـ هندی
شهناز (۷۵۴۶۲۶) ۱۰ـ ۱۲ـ ۲ـ ۴ـ ۶ـ ۸/۳۰

✱ عشق سرکش ـ رنگی ـ گلوریا گیدا
سانتر ال (۹۲۸۶۸۶) ۹ـ ۱۱ـ ۱ـ ۳ـ ۵ـ ۷ـ ۹/۱۵

✱ فرودگاه ۷۵ـ رنگی ـ چارلتون هستون
امپایر (۸۹۳۹۴۲) ۱۱/۱۵ـ ۱/۳۰ـ ۳/۳۰ـ ۵/۳۰ـ ۷/۳۰ـ ۹/۴۵

✱ فراری ها ـ رنگی ـ لیندا کارتر
رادیو سیتی (۶۴۳۳۲۰) ۱۱/۴۵ ـ ۳/۳۰ـ ۵/۳۰ـ ۷/۳۰ـ ۹/۳۰

✱ گروگان ـ بیک ایمانوردی ـ میری
ژاله (۳۴۴۱۲۰) ۱۰/۳۰ـ ۱۲/۳۰ـ ۲/۳۰ـ ۴/۳۰ـ ۶/۳۰ـ ۱

✱ مرتاض ـ رنگی ـ ویتوریوگاسمان ـ آن مارگارت
شهر قشنگ (۶۴۷۷۷۷) ۹ـ ۱۱ـ ۱ـ ۳ـ ۵ـ ۷ـ ۹

✱ مرد هزار گلوله ـ رنگی ـ هنری سیلوا
بولیدور (۸۹۲۷۳۱) ۱۱ـ ۱ـ ۳ـ ۵ـ ۷/۱۵ـ ۹/۳۰

✱ مردی از رامیور
ایفل (۳۱۱۴۷۷) ۱۰ـ ۱۲ـ ۲ـ ۴ـ ۶ـ ۸ـ ۱۰

✱ مردی از تهران ـ رنگی ـ فردین
قصر طلائی (۷۵۹۶۲۴) ۹ـ ۱۱ـ ۱ـ ۳ـ ۵ـ ۷ـ ۹

✱ نبرد با دوزخیان ـ اقای هرکول جناب ماسیت
فلور (۵۲۸۰۹۶) ۹ـ ۱۱ـ ۱ـ ۳ـ ۵ـ ۷ـ ۹

✱ ۴ کوماندو ـ رنگی ـ جان اریکسون
متروبل (۳۱۹۴۱۰) ۹ـ ۱۱ـ ۱ـ ۳ـ ۵ـ ۷ـ ۹

سینما کریستال
فستیوال فیلمهای ۷۰ میلیمتری استریوفونیک
برنامه امشب: اسپارتاکوس

گوناگون

عروسی ۱۴۹ ریال
فیلمبرداری رنگی ♡ تشریفات بی‌نظیر استقبال ♡ دیسکوته استریوفونیک ♡ سالن‌های مجلل ♡ هتگی مجانی ♡ تلفن ۶۷۳۷۳۶

قابل توجه شرکتهای ساختمانی و مقاطعه کاران کانتین

"FOOD SUPPLIER"

مواد غذائی و انواع گوشت و سبزی و میوه‌جات مورد نیاز کانتین های کارگاههای ساختمانی و احتیاجات سوپر مارکت های شما را به نازل ترین قیمت تهیه نموده و در محل کار شما تحویل خواهیم داد.

شرکت مسکو (سهامی خاص) خیابان تخت جمشید چهار راه ویلا، ساختمان شهلا تلفن: ۸۹۷۳۴۳ـ۸۹۵۹۹۴ صندوق پستی: ۱۱۷۸

درهای چوبی پیش ساخته

شرکت ایران درساز

شرکت ایران درساز

آماده پذیرش هرنوع سفارش در با هر اندازه و تعداد میباشد.
لطفاً جهت اطلاع بیشتر با آدرس و یا تلفن زیر تماس حاصل نمائید
تهران ـ خیابان شاه عباس شمالی کوچه ۱۰ پلاک ۳۰

تلفن ۶۲۴۲۳۲

از کلیه شهرستانها نماینده فعال پذیرفته میشود

شنبه‌ها دنیای ورزش

قصه‌نویسی کودکان به کجا رسیده؟

بقیه از صفحه ۶

به کسی واگذار شده باشد و یا حرف از حمایت کودکی بمیان آید. قصه پردازی و افسانه گویی برای کودکان در خون ما بود و حالا پس از آن سالها آنچه برایمان مانده مشتی «هیچ» است.

آنچه را تیز که اکنون بعنوان قصه های کودکان میشناسیم، نوعی تقلید بر باد ده میتوان بشمار آورد....

با همه آن موجودیتی که در افسانه پردازی برای کودکان داشته ایم، حالا وقتی که میخوانیم ناشران ایرانی دربدر بدنبال نویسنده کودکان هستند، زهی جای تاسف است.

در سالهای اخیر برای کودکان قصه های بسیاری ساخته و پرداخته شده که کمتر ملاحت و نمک و دلپذیری قصه های ملی ایران را دارد.

متاسفانه صنعت چاپ، کاغذ گلاسه، رنگ های تند و تلخ و پدیده های نوینی که در تهیه و نشر کتاب کودکان بکار می آید، بزرگترین زیان را به فرهنگ قصه نویسی ملی، وارد ساخته است.

بیشتر قصه های کودکان، نه تنها از پرداختی نو برخوردار نیست، بلکه به زور نقاشی و کاریکاتور و چاپ نفیس در جزوه های رنگارنگ به کودکان تحمیل می شود.

از کودک ۸ ساله ای که کلاس دوم دبستان است و گمان می برم ذهن و هوش نسبتا خوبی داشته باشد خواستم، قصه یکی از کتابهایی را که خوانده است برایم بازگو کند، گفت: ما نمیدونیم آقا....

گفتم: چرا؟

گفت: برای اینکه این کتابها را من فقط برای عکسهایش می خرم. قصه هایش بدرد نمی خورد. معلوم شد، قصه ها آن شیوائی و گیرائی یک قصه خوب را ندارد تا بتواند ذهن کودک ۸ ساله ای را بخود مشغول دارد. دخترک خردسال دوستی، کتاب قصه ای را که برایش خریده بودم با دقت ورق می زد و عکسهای رنگین کتاب را نگاه می کرد، ناگهان اخمهایش در هم فرو رفت، نگاه بمن کرد و با تعجب توام با تردید گفت: برگهای درخت در بهار سبزند، چرا برگ درختهای این جنگل در بهار سرخ شده است!

سهل اندیشی و سهل انگاریهای ما در زمینه قصه نویسی و تولید کتاب برای کودکان بظاهر ساده و کوچک است ولی در باطن عمیق و هراسناک....

شک نیست کودک عصر تصویر از راه دور، ذهنیتی بالاتر از ذهنیت کودک صد، دویست سال پیش دارد و بقول صاحب نظری، جن و پری کودکان امروزی، موشک های قاره پیمای آدمهای پرنده و مردشش میلیون دلاری است که در فضای خاص و تازه ای باید بدان پرداخت، رویهم رفته با این شفتگی ذهن، چگونه باید رفتار کنیم، خود بحثی مفصل وجدا دارد. تنها رقم و عدد قطار کردن کودکان امروز، از تعداد کتابهای کودکان و کودکان کتابخوان نباید مطرح شود که محتوا باید بیشتر مورد نظر باشد. ابتدا باید از مفاهیم و افسانه های ملی استفاده کرد بعد قصه نویسی برای کودکان را در چهار چوب مسائل قرن حاضر و در ابعاد ملی ادامه داد و سپس به ترجمه و نشر آثار بزرگان قصه نویسی کودکان پرداخت. انها، اروپائیان، اگر چه دیر شروع کرده اند لیکن کارشان منظم و دقیق و پیوسته بوده و به ملیت و روحیه خودشان بستگی داشته و دارد و اکنون استحقاق دارند، هفته رنگارنگ کتاب کودک برگزار کنند. اما، ما، اگر هم بخواهیم از قافله آئین ها عقب نمانیم، باید اصل را فدای فرع نکنیم که کودکان ساکن دوازده غار و روستای «ایکس» نیز کودکان ایرانی هستند.....

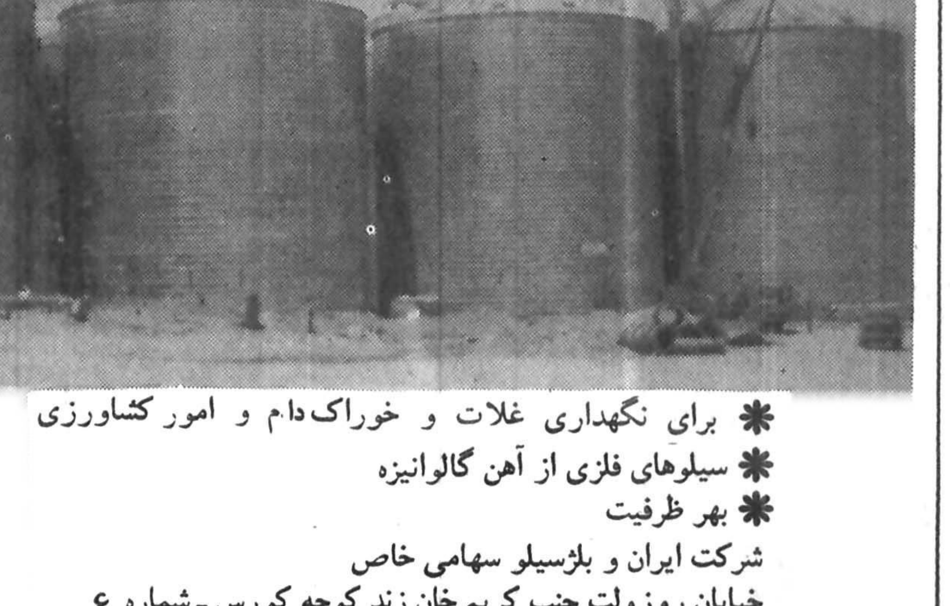

ظرفیت ۸۴۰۰۰ متر مکعب ساخت ایران و بلژسیلو

* برای نگهداری غلات و خوراک دام و امور کشاورزی
* سیلوهای فلزی از آهن گالوانیزه
* بهر ظرفیت

شرکت ایران و بلژسیلو سهامی خاص
خیابان روزولت جنب کریم خان زند کوچه کورس ـ شماره ۶
تلفن ۸۳۹۱۸۸ـ ۸۳۹۱۸۹

پاسخ مسئولان به نامه های مردم

بیمار قبل از رسیدن امبولانس در گذشته بود

پاسخ مطلب مورخ ۲۵۳۶/۱۲/۷ مربوط به آقای عباس قدیریان:

۱ ـ بیمار مورد نظر آقای عباس قدیریان، مرحوم خانم خدیجه شاهینی بوده اند که باستناد فتوکپی برگ اعزام بیمار شماره ۸۸۷ پیام درساعت ۵/۰۵ بامداد دریافت شده و در ساعت ۵/۱۰ بامداد تکنیسین های فوریتهای پزشکی بربالین بیمار حاضر بوده اند یعنی درمدت پنج دقیقه. فتوکپی فرم بیمار شماره ۸۸۷ که توسط تکنیسین های مسئول درموقع معاینه بیمار تنظیم گردیده است نشان میدهد که بیمار مذکور قبل از رسیدن امبولانس درگذشته است، لذا ماموریت لغو و امبولانس به منطقه مراجعت مینماید.

۲ ـ باستناد برگ اعزام بیمار شماره ۸۸۸ مجددا بستگان بیمار مذکور درساعت ۷/۵۹ بامداد درخواست امبولانس مینمایند که این بار نیز تکنیسینهای فوریتهای پزشکی درساعت ۸/۰۱ بربالین بیمار حاضر میگردند یعنی درفاصله دودقیقه، فتوکپی فرم بیمار شماره ۸۸۸ که توسط تکنیسینهای مسئول درموقع معاینه بیمار تنظیم گردیده است نشان میدهد که بیمار همان بیمار قبلی است که قبلا درحدود ساعت ۵ بامداد توسط تکنیسین های فوریتهای پزشکی مورد معاینه قرار گرفته و فوت او تائید شده است. این مطلب توسط آقای محمد شاهینی فرزند بیمار که زیر فرم مذکور را امضاء نموده تائید شده است، ضمنا باردوم بستگان بیمار ـ درخواست حمل جنازه متوفی را به پزشک قانونی داشته‌اند که چون این امر جزء وظائف مرکز اورژانس تهران نمیباشد، لذا ماموریت لغو گردیده است.

ضمنا تیمسار طالب زاده بازرس نخست وزیری مستقیما ازاین مرکز تحقیق بعمل اورده و مطالب فوق عینا باستحضار ایشان نیز رسیده است.

روابط عمومی وزارت بهداری و بهزیستی

اطراف «گرمسار» منبع اب شیرین وجود ندارد

پاسخ مطلب مورخ ۳۶/۱۱/۶ تحت عنوان گرمسار از بی آبی شرمسار) (متأسفانه در اطراف شهر گرمسار منبع آب شیرین وجود ندارد و احداث تصفیه خانه از آنگونه که آبهای تحت و یا سطح الارضی را قابل شرب نماید نیز مستلزم وجود اعتبار قابل ملاحظه‌ای متجاوز ازپانزده میلیون تومان میباشد و این رقم بیش از کل اعتبار خاص ناحیه‌ای این حوزه درسال اتی است) علیهذا فعلا علاوه براب لوله کشی ناگزیر به استفاده از اب انبارها و درنهایت اب آشامیدنی ازتهران میباشد که درجلوی منبع شهرداری بازاء هرلیتر ۵۰ دینار بمصرف کنندگان تحویل میشود بدیهی است شهرداری گرمسار برای حل این مشکل تلاش های ممکن را بعمل میاورد و امیداست بامساعدت مقامات متبوعه و تشریک مساعی مردم درسالهای اینده رفع نگرانی بشود.

فرمانداری شهرستان گرمسار اطلس باف

پاسخ به آقای احمد قدیریان

پاسخ مطلب مورخ ۳۶/۱۱/۱۲ زیر عنوان احمد قدیریان:

گزارش اداره کل اموزش و پرورش اصفهان حاکی است که فوق العاده هزینه سفر و هزینه نقل مکان اقای احمد قدیریان قبل از پایان سال جاری پرداخت خواهد شد.

روابط عمومی وزارت اموزش و پرورش

راهداری اردکان مسئول دارد

پاسخ مطلب مورخ ۳۶/۱۱/۲ (در مورد اداره راهداری در اردکان):

اداره راهداری اردکان در محل راهدارخانه اردکان که بفاصله ۳ کیلومتر از مرکز شهر اردکان ساخته شده مستقر بوده و دارای مسئول راهداری میباشد، ضمنا با توجه به اینکه اداره مذکور ارباب رجوعی ندارد. در حال حاضر فاقد کادر اداری و مالی میباشد.

داود اختراعی
روابط عمومی وزارت راه و ترابری

نام دبیرستان را اعلام کنید

پاسخ مطلب مورخ ۳۶/۱۲/۲۹ زیر عنوان «پدری علیه رئیس و ناظم فرزندش باتهام کتک زدن شکایت کرد»

چون نام دبیرستان در مطلب مذکور مشخص نبود ـ رسیدگی بمندرجات آن میسر نگردید. خواهشمند است دستور فرمایند در صورتیکه امکان دارد نام دبیرستان را اعلام نمایند تا اقدام لازم بعمل اید.

روابط عمومی وزارت آموزش و پرورش

نصب انشعاب اب یاخچی اباد فعلا میسر نیست

پاسخ مطلب مورخ ۳۶/۱۲/۸ زیر عنوان «کسی هست که به درد جنوب شهری ها برسد»:

شیرهای عمومی در منطقه یاخچی اباد که در خارج محدوده مصوب پنجساله پایتخت و خارج محدوده آگهیهای قبول درخواست انشعاب و پذیرش مشترک این سازمان قرار گرفته است نصب گردیده و در حال حاضر مورد استفاده رایگان ساکنان میباشد ولی نصب انشعاب آب منازل آن محل از طریق توسعه شبکه توزیع آب موجود پایتخت، میسر نیست و بعلت مصرف غیر لازم و استفاده غیر صحیح از اب شیرهای عمومی منصوبه اطراف شیر بصورت لجن زاری درآمده و آب هرز شده موجب مزاحمت شده که این موضوع ناشی از عمل اهالی است و بسازمان ارتباطی ندارد. ف / ع

سازمان آب منطقه‌ای تهران

تامین غذای نیمروز کارکنان راه آهن

پاسخ مطلب شماره مورخ ۳۶/۱۲/۱۸ (نوشته آقای کلهری):

در مورد تامین غذای کارکنان با اقداماتی که از طریق سازمان بوفه و رستورانهای راه آهن صورت گرفته بزودی نحوه تهیه و توزیع غذای نیمروز کارکنان تغییر خواهد کرد و امیدواریم با این اقدام در بهبود و کیفیت و کمیت غذا بهبودی حاصل گردیده و رفاه بیشتر کارکنان هنگام کار تامین گردد

روابط عمومی راه آهن دولتی ایران

کجا برویم

نمایشگاه

نقاشی های میناوثوقی و پیکره های پرویز تناولی
انجمن ایران و آمریکا (گالری ۱ و ۲)
عباس اباد ـ خیابان وزراء (از روز شانزدهم فروردینماه ـ ساعت ۱۷ تا ۲۰

عکس های میشل تونس
انجمن فرهنگی ایران و فرانسه
شاور علیزضا ـ شماره ۵۸ (از روز نوزدهم فروردین ماه ـ ساعت ۱۸ تا ۲۰)

ریشه های نوگرائی عکاس های سویس
موزه هنر های معاصر ـ خیابان امیر اباد پارک فرح (ساعات بازدید ۱۰ تا ۱۹)

نقاشی های سیراک مکلنیان
نگارخانه رند ـ خیابان محمد رضا شاه ـ کوچه چکاوه ـ ساختمان آ ـ س ـ ب (۱۷ تا ۲۰)

آثار گروهی نقاشان
تهران گالری ـ چهار راه قصر ـ عباس آباد (۱۷ تا ۲۰)

آثاری از ویکتوروازارلی
نگارخانه مهر شاه ـ خیابان ابادانا ـ نبش نوبحت ـ ساعت بازدید (۹ تا ۱۲ ـ ۱۷ تا ۲۰)

آبرنگها و طرحهای رضا درخشانی
نگارخانه ایران ـ خیابان بخارست ـ خیابان هجدهم ـ ساختمان دوم جنوبی (ساعت ۱۷ تا ۲۰)

آثار سهراب سپهری
نگارخانه سیحون ـ خیابان عباس اباد ـ وزراء خیابان چهارم (۱۷ تا ۲۰)

آثار نقاشی علی اکبر ابراهیمی
نگارخانه مس ـ خیابان پهلوی ـ مقابل سینما اتلانتیک ـ کوچه هزار ـ شماره ۷

سطوره و طبیعت در هنر عاشوری و طرحهای جواد علیزاد
تالار عبید (امور فرهنگی دانشگاه تهران) خیابان شاهرضا ـ خیابان ۲۱ آذر

عکس های پیروز کلانتری
نگارخانه نقش ـ میدان کندی ـ ضلع جنوبی (ساعت ۱۷ تا ۲۰)

آثاری از کامران کاتوزیان
نگارخانه کرنا ـ عباس آباد ـ وزراء شماره ۱۵۵ (۱۸ تا ۲۱)

مجسمه های رضا بصیری
خانه آفتاب ـ روزولت ـ مقابل دانشسرایعالی (۹ تا ۱۲/۳۰ و ۱۶ تا ۱۹/۳۰)

نقشه ها و گراور های قدیمی ایران
نگارخانه لیتو ـ خیابان ابان جنوبی (۱۷ تا ۲۰)

تصاویری از ۹۰ سال تئاتر معاصر اصفهان
نگارخانه تخت جمشید ـ خیابان پهلوی ـ نبش بندر پهلوی

آثاری از نقاشان ایتالیائی
فصل ها و بادها ـ تخت طاووس ـ خیابان میرعماد ـ خیابان یازدهم شماره ۶

هنر خطاطی ایران
از مجموعه خصوصی سناتور محمدعلی مسعودی ـ مرکز فرهنگی و هنری رضا عباسی ـ خیابان کورش کبیر ـ روبروی هتل بین المللی (۹ تا ۲۰)

آثار نقاشی سیاوش کسرائی
نگارخانه شیخ ـ عباس اباد ـ خیابان بخارست خیابان هشتم ـ شماره ۳۳ـ (۱۷ تا ۲۰)

نمایشگاه قالی ـ نقاشی و آثار گرافیک
نگارخانه علاء ـ کانون فرهنگی ایران و امریکا ـ خیابان وزراء (۱۷ تا ۲۰)

موزه

مرکز فرهنگی و هنری رضا عباسی
خیابان کورش کبیر ـ ۱۰ تا ۱۳ و ۳ تا ۶ بعد از ظهر.

هنر های تزئینی
بلوار کریمخان زند (۹ تا ۱۶ و ۱۵ تا ۲۰)

سلسله پهلوی
خیابان پهلوی ـ کاخ مرمر (۹ تا ۱۶)

خزانه جواهرات سلطنتی
بانک مرکزی ـ (۱۰ تا ۱۵ و ۱۵ تا ۱۸)

موزه هنرهای معاصر
خیابان امیراباد ـ پارک فرح (۱۱ تا ۲۰)

ایران باستان
خیابان قوام السلطنه (۹ تا ۱۳ و ۱۵ تا ۱۸)

شهیاد آریامهر
میدان شهیاد ـ (۹ تا ۱۶)

کاخ گلستان
میدان ارک ـ (۹ تا ۱۲ و ۱۵ تا ۱۷)

هنر های ملی
میدان بهارستان ـ (۹ تا ۱۶)

فرش
امیراباد شمالی ـ جنب پارک فرح (۹ تا ۱۷)

فال فردای شما

فروردین: دوست یا آشنائی دست یاری بسویتان دراز میکند، از همدردی و یاری با او دریغ نکنید.

اردیبهشت: مورد تحسین قرار میگیرید، جایزه‌ای بشما داده میشود و یا امکان برنده شدن در مسابقه‌ای برایتان پیش بینی میشود.

خرداد: در معامله‌ای شرکت میکنید و درعین حال مسئولیت های اداری تازه‌ای بشما محول میشود.

تیر: سعی کنید این علاقه بتنهائی را فراموش کنید با مردم و دوستان و آشنایان بیشتر امیزش داشته باشید.

مرداد: فعالیتهای شما مورد توجه قرار میگیرد ولی برای رفع خستگی و تمدد اعصاب استراحت را فراموش نکنید.

شهریور: دیداری که در پیش دارید آتش عشق و محبت را که در زیر خاکستر پنهان است در قلب شما شعله‌ور میسازد.

مهر: فعالیت بیشتر و شادکامی افزون تر درانتظار شما است دوستان را فراموش نکنید.

آبان: نامه، خبر و یا ویدئری را که انتظارمیکشید موجب ملال خاطر شما خواهد شد.

آذر: فراموش نکنید که حق گرفتنی است و اگر در زمینه‌ای حق طلبی میکنید پای خود را عقب نگذارید.

دی: اگر قصد تغییر خانه و یاکارتان دارید درنگ جایز نیست موقع مناسبی برای انجام مقصود است.

بهمن: دوستان و همسایگان بشما توجه بیشتری خواهند کرد و برخوردهای دلپذیری خواهید داشت.

اسفند: هر رنج و زحمتی سرانجام پاداشی دارد مطمئن باشید درراه خیری که قدم پیش گذاشته اید موفق میشوید.

جدول

ویژه ۹۸۹۴ — عادی ۱۲۱۹۶

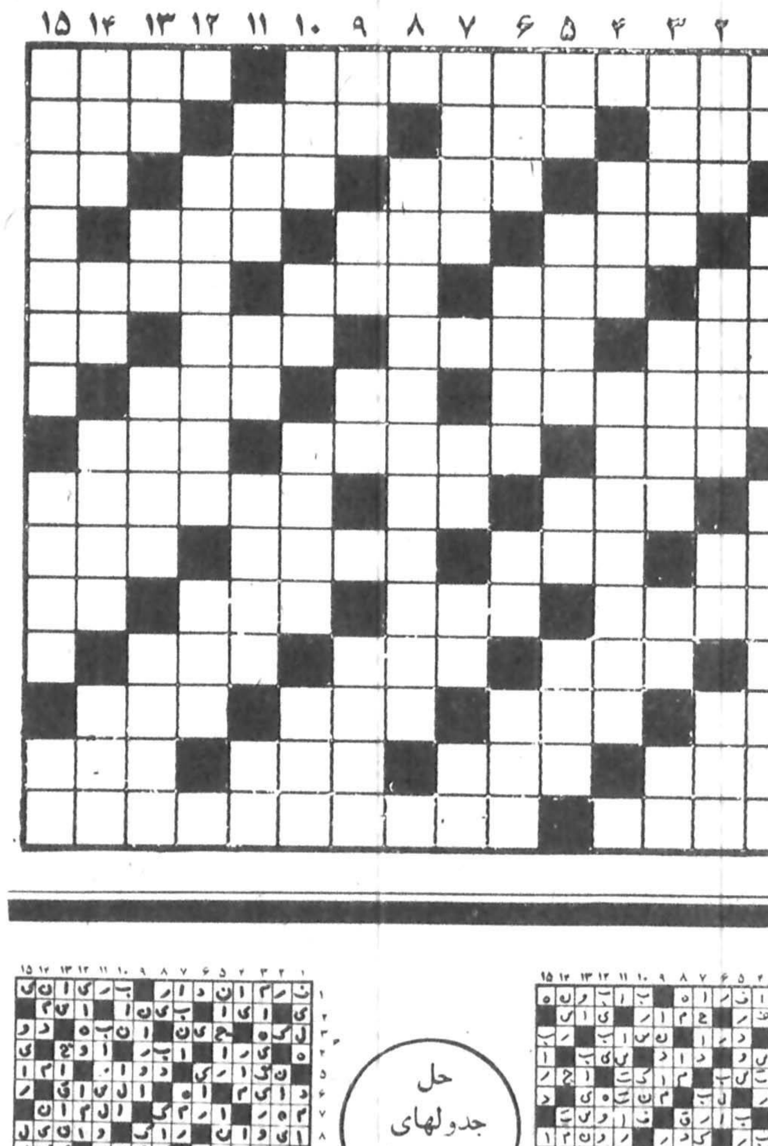

افقی: ویژه

۱ـ از معروفترین بنادر افریقائی ـ به دیگری پیوسته
۲ـ زنگ کاروان ـ ظرف آب کسی ـ گشایس در کار ـ جنگنده دریاها
۳ـ وسیله کندن زمین ـ کسک در لفظ ترکی ـ سازمانی در امریکا ـ از رفتنی ها
۴ـ در غربت بهتر توان زد ـ قعر جهنم ـ نوعی خط است
۵ـ گریز و نفرت ـ نزدو جلو ـ به زیرس خیس میشوند ـ درختی که برگهائی نسته اور دارد
۶ـ خوب و زیبا ـ چاهها ـ سهری در آلمان ـ دندان
۷ـ چرخ گردون به کامش میگردد ـ از عناصر شیمیائی ـ جنگی معروف در صدر اسلام
۸ـ کستی جنگی ـ ظاهر ساختمان ـ ماهی در سال خارجی
۹ـ همیشه برای همسایه حق بوده ـ سرکه ـ در عوض کسته سدن کسی میگیرند
۱۰ـ نیم صدای حیوانی است ـ از پادساهان سلسله اسکانی ـ مهره ای در سطرنج ـ انچه در ته حوض جمع میشد
۱۱ـ شاعر، تلخ و مرد افکنش را میخواست ـ همیشه کوک نیست ـ اگر از پی صیاد بدود عجب است ـ شما در زبان انگلیسی
۱۲ـ نوعی سیب ـ خداوند یکتا ـ اصطلاحی در موسیقی
۱۳ـ بر گونه نوازنده ـ رسته‌ای که دانه های یاقوت به ان کشیده باسند ـ بنا و گلکار ـ بی بی در اصطلاح قمار بازان
۱۴ـ اندازه دو دست وقتی به طرفین باز باسد ـ در قرآن مجید با جن امده ـ زرگی بیسه اوست ـ دیبا و حریر
۱۵ـ دوروئی ـ هندسه ترسیمی را ابداع کرد.

عمودی: ویژه

۱ـ خانه است و ده ـ در مسائل پلیسی دنبال آن میگردند ـ از هر جا و هر چیز بهره‌ای بدست میاورد
۲ـ حاجت و مقصود ـ رنگ آمیزی سده ـ از کمر خوش باشد ـ حرفی است
۳ـ بر طرف سونده ـ از بوی بد ناراحت میسود ـ پایه و بنیان ـ بچه به دنیا اوردن
۴ـ سخن بیهوده ـ اسبی که رنگی قرمز و خالهای سفید دارد
۵ـ پسوندیست ـ گشاد ـ آرزوی مو بدل دارد ـ صاحب
۶ـ لخت و برهنه ـ دم بریده ـ ویران کردن ـ واحدی در ارتش
۷ـ تورکاه کشان ـ حرف افسوس ـ نیم تنه زنانه ـ مثل و مانند
۸ـ کاسف میکرب دیفتری
۹ـ هوایی محبوس بر زیر حبابی ـ کجاست ـ بلی به زبان خارجی ـ چنگ است و نواختنی
۱۰ـ اسک چشم ـ سایه تردید ـ ارزان و کم بها ـ از اعمال زست
۱۱ـ لباس مد روز خانم ـ خالص از هر چیز ـ سیاه رگ ـ از رفتنی ها
۱۲ـ قفل و کلید ـ قوه بینائی
۱۳ـ از کلمات نفی ـ نفس انسانی آنرا می‌پذیرد ـ از پولهای معروف است ـ کرم سیاه خونخوار
۱۴ـ تیز و برنده ـ برایش حرفی بس است ـ حروف زبان فارسی ـ از ضمایر متصل
۱۵ـ کارخانه اسلحه سازی ـ درخسان تر ـ قلعه.

افقی: عادی

۱ـ از ساعران قرن یازدهم هجری که ملک السعرای در بارساه جهان بود و به سبک هندی سعر میسرود ـ اکنون کمتر می خورند
۲ـ خانه ـ با همه بدبوئی خاصیت زیادی دارد ـ جای لباس است ـ زبانه اتس
۳ـ جائی در جهنم ـ در آن چیزی قاطی نسده ـ خیر و سرس در دل گذرد ـ اب پاک
۴ـ زادگاه نیما است ـ مخترع تلگراف ـ قطره قطره به بدن بیمار میرود
۵ـ تردستی در کار ـ هدف از تجارت بردن آنسب ـ به دیدن آب می‌سکفد ـ از حیوانات عظیم الجثه دریا
۶ـ وسیله کار ـ قسمتی از لباس ـ انگشت حیرت بدندان دارد ـ کجاست
۷ـ ییلاق در آنجاست ـ در کله است ـ نا پاک است
۸ـ طرف و جهت ـ زمانی در موکب بزرگان بود ـ ضمیر اساره
۹ـ از الات طرب ـ خانم قرمزس می کند ـ مال ور سکسته سوخت سده
۱۰ـ برادر عرب ـ هر کجا که دلس بخواهد میتواند برود ـ مردن ـ جوانمرد است
۱۱ـ خون ریزی که جرم نمی کند ـ واحد سعر ـ فرستاده خدا ـ صوفی ام الخبائس خواند
۱۲ـ همیشه در کنار نیست ـ سبز و ساداب ـ از کلمات تنبیه
۱۳ـ اسب ترکی ـ پارچه مالیدنی ـ به گربه کم می کنند ـ کاسه چوبی
۱۴ـ کارس خدمت به بیماران است ـ از انواع صبح ـ با خودس کامل میسود ـ حرفی است
۱۵ـ سمت چپ ـ از مناطق حساس اسیا.

عمودی: عادی

۱ـ یک نفر ـ نیست و نابود سدن ـ نوعی ورزس است
۲ـ لقبی در اروپا ـ صفت گربه است ـ در مرز دیوانگی است ـ وقتی که بیاید رنگ میرود
۳ـ کمک و مساعدت ـ از زدنی هاست و به آسانی پاک نمی شود ـ حرف ندا ـ پسوند مانند
۴ـ طبل بزرگ ـ از مجاهدین صدر مسروطیت
۵ـ آخرین نازی زندانی ـ مجلس نمایندگان ـ با زیادش کارها می کنند ـ بار از هم می اید
۶ـ برای جلوگیری از پیشرفت دسمن می گذارند ـ نوعی ظرف است ـ دوستی ـ درمان در پی انست
۷ـ از انواع نمایشنامه ـ کلید موسیقی ـ همیسه نمی گیرد ـ کوبیدن
۸ـ بزرگترین رودخانه کشور تبت
۹ـ دهان پرنده ـ عددی است ـ نفس انسان آنرا می پذیرد ـ گلی در بهار
۱۰ـ از کسورهای عربی ـ ناچیز ـ زبان در زبان عرب ـ جای نشستن است
۱۱ـ بشقاب بزرگ ـ اساره به دور ـ کارمند مدام در پی گرفتن انست ـ زینت رو باسد
۱۲ـ شهری در استان خراسان ـ درست ترین نوع مو
۱۳ـ علامت مفعول صریح ـ ضمیر جمع ـ زمین هم چنین است ـ از دل دردمند بر اید
۱۴ـ زمین ـ انر جرکی ـ سمسیر را در ان نهند ـ شهری در فرانسه
۱۵ـ از ستارگان آسمانی ـ عساق بیسر می‌دهند ـ از اثرات کره ماه بر زمین

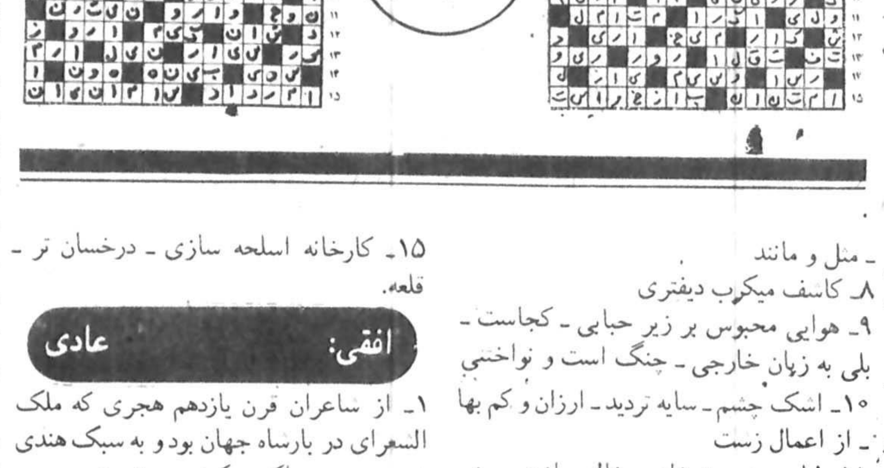

حل جدولهای شماره قبل

کار در گیلان

یك سازمان بزرك تولیدی‌وصنعتی بمنظور تکمیل کادر پرسنلی خود افرادواجدشرائط زیررا باحقوق و مزایای قابل توجه جهت خدمت در گیلان به همکاری دعوت مینماید.

مدرك تحصیلی	میزان تجربه	سایر شرائط
لیسانس یا فوق لیسانس مدیریت	۵ تا ۸ سال در مدیریت امورپرسنلی رفاهی ، و خدماتی واحد های صنعتی و تولیدی	تسلط بزبان انگلیسی
لیسانس مدیریت اداری	٤ تا٦ سال در سرپرستی امور ـ پرسنلی واحد های صنعتی و تولیدی	آشنائی کامل بزبان انگلیسی ـآشنا به قوانین و مقررات‌کارو تامین اجتماعی
لیسانس مدیریت اداری یاخدمات اجتماعی	۳ تا۵ سال در سرپرستی اموراداری رفاهی و خدماتی واحدهای‌صنعتی	آشنا بزبان انگلیسی
دیپلم متوسطه یا فوق دیپلم	٤ تا۷ سال در مشاغل کارگزینی ، رفاه کارکنان و خدمات اداری	آشنا بزبان‌انگلیسی‌ـآشنا به‌قوانین ومقررات کارو تامین اجتماعی
دیپلم متوسطه	۳تا ۵ سال در امور استخدامی و کنترل نیروی انسانی	آشنا بزبان انگلیسی
دیپلم . فوق دیپلم .لیسانس	۲تا۵ سال درکار های منشیگری	آشنائی کامل بزبان انگلیسی ـ گذرانیدن دوره های ماشین نویسی فارسی و لاتین
دیپلم متوسطه	تجربه کافی درکارهای ماشین‌نویسی	اشنا بزبان انگلیسی
پزشك عمومی	تجربه کافی در امور درمانی	داشتن آمادگی جهت کار تمام وقت

داوطلبان میتوانند برای کسب اطلاعات بیشتر بهاستثنای روز های پنجشنبه و جمعه ازساعت ۸ الی۱۲ و۱٤الی ۱۷ بهخیابان پهلوی‌نبش‌خیابان جامجم ـسازمان گسترش و نوسازی صنایع ایران طبقه دوم اتاق شماره ۲۱۶ یا بهکیلومتر ۳۵ بندرپهلوی بطرف آستارا طرح مجتمع صنایع چوب وکاغذ گیلان امور اداری مراجعه یا مکاتبه فرمایند . م ـ ۱۷۰۷ ۱ـ۲

امروز و فردا درتلویزیون ببینید

توجه: برنامه های زیر از سوی رادیو تلویزیون دراختیار ماقرار گرفته و روزنامه اطلاعات هیچگونه مسئولیتی درتغییرات احتمالی برنامه ها ندارد.

برنامه اول (چهارشنبه)

۱۷:۰۰	اخبار
۱۷:۰۵	کودکان
۱۸:۲۰	اخبار ورزشی
۱۸:۳۰	در استان ما
۱۸:۴۵	برنامه‌ای از گروه روستائیان
۱۹:۰۰	جشنواره تاتر شهرستانها
۱۹:۳۰	مرد برتر
۲۰:۳۰	اخبار
۲۰:۵۰	دنیای خبر
۲۱:۲۰	آقای مربوطه
۲۱:۳۰	دانی جان ناپلئون قسمت نهم
۲۲:۳۰	بهداشت
۲۲:۴۵	موسیقی ایرانی

تلویزیون دوم (چهارشنبه)

۱۹:۰۰	اخبار ۱۹/۰۰
۱۹:۱۰	دارکوب شیطان ۸۵
۱۹:۳۰	پولیانا
۲۰:۵	سفرهای دورودراز
۲۱:۰۰	کمدی کلاسیک
۲۱:۳۰	اخبار
۲۲:۰۰	موسیقی ایرانی:
۲۲:۳۰	داستانهای دهکده

برنامه بین المللی (چهارشنبه)

۱۵:۵۵	اعلام برنامه
۱۶:۰۰	خلاصه اخبار
۱۶:۰۵	سرزمین گمشده
۱۶:۳۰	خیابان سه سامی
۱۷:۲۵	حیوانات وحشی
۱۷:۴۵	شودوریس دی
۱۸:۰۵	با مامان می شیم سه تا
۱۸:۵۵	مرد نامرئی
۱۹:۵۰	شوباب نیوهارت
۲۰:۱۵	تاتر روز
۲۱:۱۰	هاری او
۲۲:۰۰	اخبار
۲۲:۱۵	پری میسن

برنامه اول (پنجشنبه)

۱۲:۰۰	اخبار
۱۲:۰۵	تفسیر قران
۱۲:۳۰	فیلم برای بچه‌ها
۱۳:۰۰	کریستی لاو
۱۴:۰۰	شهرهای ایران
۱۴:۵۰	ویرجینیائی
۱۶:۰۰	راز بقا
۱۶:۴۵	کودکان
۱۸:۰۰	مسابقه
۱۸:۳۰	وضع اضطراری
۱۹:۳۰	فرستاده ویژه
۲۰:۰۰	هنر اسلامی
۲۰:۳۰	اخبار
۲۰:۵۰	دنیای خبر
۲۱:۲۰	اشعار مذهبی
۲۱:۳۰	گفت و شنود

تلویزیون دوم (پنجشنبه)

۱۹:۰۰	داستانهای قشنگ
۱۹:۰۵	ماجراهای سندباد
۱۹:۳۰	فیلم مستند
۲۰:۳۵	صفحه اول
۲۱:۳۰	اخبار

برنامه بین المللی (پنجشنبه)

۱۱:۵۵	اعلام برنامه
۱۲:۰۰	شوگریپ ایپ
۱۲:۲۵	شودپیوتی داوگ
۱۳:۰۰	فیلم سینمائی
۱۴:۳۰	ورزش
۱۶:۰۰	خلاصه اخبار
۱۶:۰۵	راز بقا
۱۶:۳۵	دکتر
۱۷:۰۰	سوپرمن
۱۷:۲۵	ماجراهای پدرادی
۱۸:۰۰	نگاهی بایران
۱۸:۳۰	اخبار
۱۹:۰۰	دان اگوست
۱۹:۵۰	باب کارول تدوالیس
۲۰:۱۵	بعدا اعلام میشود.
۲۰:۴۰	برنامه مخصوص جان دنور
۲۱:۳۵	بیوگرافی
۲۲:۰۰	اخبار
۲۲:۱۵	فیلم سینمائی

سازمان رادیو تلویزیون ملی ایران

اطلاعیه

از کلیه افرادیکه جهت استخدام درمرکز رادیو تلویزیون بندرعباس در موعد مقرر ثبت نام کرده اند دعوت می گردد که جهت آزمونهای لازم بمرکز رادیو تلویزیون بندرعباس مراجعه نمایند.

کاشی

جدید ۲۰×۲۰ ایرانا

مناسبترین پوشش برای کف ودیوار

بااستحکام فوق العاده

برخوردار از زیباترین طرحهای کاشی درجهان

دوام کاشی جدید ۲۰×۲۰ ایرانا ابدی است

برنامه‌ای از گروه موسیقی رادیو تلویزیون ملی ایران

با همکاری انستیتو موسیقی ارمنی لندن

ارکستر مجلسی انگلیس

رهبر: لوریس چکناوریان

تکنواز پیانو: آریانا برکشلی

۵ اردیبهشت ۲۵۳۷ ـ ساعت ۸ بعد از ظهر ـ تئاتر شهر

برنامه

محمد تقی مسعودیه — دو موومان برای سازهای زهی

هرمز فرهت — رتوریکس برای پیانو و ارکستر

داریوش دولتشاهی — دو موومان برای ارکستر زهی

علیرضا مشایخی — چهار قطعه برای سازهای زهی

لوریس چکناوریان — باگاتل های ارمنی

ایربونی (اولین اجرای جهانی)

محل فروش بلیط

ـ روابط عمومی جشن هنر، واقع در تقاطع جردن و بلوار ناهید

ـ گیشه تاتر شهر

ـ انجمن فیلارمونیک تهران

ـ ایران یاماها، تخت طاووس نبش روزولت

ـ صفحه فروشی بتهوون

ـ دراگ استور سلطنت آباد

م الف ۱۸۹۵

نی سحرآمیز

وسوسه نفس کشیدن درهوای زرتشت

ریچارد بلت شاخر، کارگردان اپرای نی سحرآمیز

اپرای نی سحرآمیز اثر امانوئل شیکاندر که موسیقی متن آن از ولفگانگ آمادئوس موتسارت است بکارگردانی ریچارد بلتشا خر بروی صحنه میآید: این اپرا برای نخستین بار در سال ۲۵۲۸ بکارگردانی هاینس آرنولد در ایران بروی صحنه آمد. اولریش مایر سوئیسی رهبری ارکستر اپرای نی سحرآمیز را بعهده دارد ریچارد بلت شاخر هنرمند آلمانی و کارگردان اپرای دولتی وین پیرامون اپرای نی سحرامیز موتسارت در یک گفت و شنود مطبوعاتی چنین گفت:

نی سحرامیز یکی از شاهکارهای اواخر زندگی موتسارت است و موتسارت این اپرا را دو ماه پیش از مرگ خود تصنیف کرده است. اپرای نی سحرآمیز علاوه بر قدرت داستان سرائی و برخورداری از یک موسیقی پر از غنا و تغزل، دارای ابعاد گسترده ایست که مسائل اجتماعی و فلسفی را بخوبی بیان میکند و نمایشگر افکار تخیلی و بازسازی زندگی اجتماعات مختلف است. کارگردان اپرای نی سحرآمیز گفت موتسارت عضو جمعیت بنایان آزاد بود و بدین جهت در اپرای نی سحرآمیز بینندگان بیشتر شیوه و رنگ یک اثر انگلیسی را مشاهده میکنند. بدیهی است در آغاز قرن نوزدهم عضویت در گروه بنایان آزاد بدان جهت بود که شعرا، موسیقی دانها، فلاسفه و صاحبان قلم بتوانند مردم را برای گرفتن حقوق حقه خود بیدار کنند و بدین جهت موتسارت برای ساختن اپرای نی سحرآمیز عوامل بیشماری را بکار گرفته است. موتسارت زمان و مکانی برای اجرای اپرای نی سحرآمیز در نظر نگرفته است. تا در هر کشور موافق وضع اجتماعی آن سرزمین کارگردانان امکان صحنه آرائی موافق دلخواه بینندگان آن سرزمین را داشته باشند. کارگردان اپرای سحرآمیز در پاسخ این سئوال که هانس آرنولد کارگردان آلمانی که نخستین اجرای اپرای نی سحرآمیز را در تهران کارگردانی کرده است. چنین عقیده داشت که موتسارت با الهام گرفتن از فلسفه زرتشت پیامبر ایرانی این اپرا را تصنیف کرده است، آیا شما هم بعنوان کارگردان اپرای نی سحرآمیز عقیده هاینس آرنولد را تائید میکنید گفت:

آرنولد یک کارگردان ورزیده و صاحب نظر است و بطور یقین شما هنگامیکه صحنه‌های اپرای نی سحرآمیز بنام زرتشت تحت عنوان زرواسترو برخورد می کنید و صحنه‌های ضد و نقیض برخوردهای اهورا مزدا و اهریمن را مشاهده می‌نمائید بعید نیست بپذیرید موتسارت برای ساختن اپرای نی سحرامیز از فلسفه زرتشت الهام گرفته باشد. ولی من خود را تا این حد صاحب نظر نمی‌دانم که این گفته‌ی آرنولد را تائید و یا رد کنم. بلت شاخر که هم شاعر و هم موسیقی دان و هم دارای دکترای فلسفه است میگوید: آنچه در مورد اپرای نی سحرآمیز صادق است می‌توان گفت این اپرای سرشار از غنا و طنز و تخیل بمردم جهان این امکان را میدهد که موافق سلیقه و درک خود از اپرای نی سحرآمیز برداشت کنند و این است منظور نظر موتسارت که برای این اپرا عمدا زمان و مکان تعیین نکرده است.

اپرای نی سحرآمیز چهارشنبه سی فروردین، شنبه دوم و یکشنبه سوم اردیبهشت ماه بصحنه می‌آید. لئوگوکه رودولف کتس بوک، کارین اوت، هیلافراخانیان، سونیا کارابت، افسانه خدابنده لو، نوربرت اورت، نسرین آدرمی ـ سودابه صفائیه، رشید وطن دوست، اسفندیار قره باغی و عده دیگری از هنرمندان اپرای تهران مجریان نقشها و خوانندگان اپرای نی سحرآمیز را تشکیل میدهند.

مستندهای تازه

پرویز تائیدی در سیمای ایران مشغول تهیه چند فیلم مستند تازه است.

فیلم اول «مرمت بناهای تاریخی» نام دارد که با نگاهی به زندگی استادکارها و هنرمندان بی نام و نشان که خودرا وقف بازسازی معماری ایرانی کرده‌اند ساخته میشود فیلم دوم مروری است در موقعیت جغرافیایی ووضعیت اجتماعی شهرشیراز در قرن سیزده هجری همراه با اشاره هایی به سبک نقاشی و معماری عهد قاجار در همین زمینه دو فیلم دیگر نیز دردست تهیه است که به بندر عباس و هنرگر بندی و به شیراز و مرمت قلعه‌ی ارک کریمخانی اختصاص دارند.

دستهای ترسان

امشب ساعت ۳۰ـ۲۲ ماجرای دستهای ترسان از مجموعه داستانهای دهکده از تلویزیون ۲ نمایش داده میشود.

داستان این قسمت پیرامون زندگی نقاشی بنام «دیویدمسترمن» دورمیزند که در جوار کار خود در کلاسی به عده‌ای از دختران جوان درس نقاشی میدهد.

دراین کلاس سه دختر جوان به نامهای «یانته» «کاترین» و «جولیا» بیش از دیگران مورد توجه دیوید قرارمیگیرند «یانته» خواهرکوچک کاترین به «دیوید» عشق می ورزدوباو روابطی برقرار میکند کارتین نیز عاشق استاد میشود اما «دیوید» به جولیا دل می بندد و...

داستانهای دهکده از جمله مجموعه های خوبی است که ازتلویزیون ۲ پخش میشود که دوقسمت آن بصورت یک فیلم سینمایی یکساعته تهیه شده که در آن دقت در پرداخت فیلم کاملا بچشم میخورد.

سینما خبرهایی ازسینماوتئاترایران تئاتر

فرزان دلجو و ابی درصحنه‌ای از فیلم بوی گندم

زیر چراغ

زیرچراغ قرمز نام جدیدترین فیلم فیلمسازان جوان سینمای ایران «امیرمجاهد و محمد دلجو است» که تاچندی دیگر جلوی دوربین خواهد رفت.

نکته جالب درمورد فیلم مذکور این است که این بارفرزان دلجو با ایلین ویگن همبازی نخواهد بود. ظاهرا وی تصمیم گرفته است تا با از هم پاشیدن زوج همیشگی خود و ایلین تغییر جدیدی درکارنامه سینمائی‌اش بوجود آورد. ازینرو نقش مقابل فرزان دلجو را درفیلم «زیرچراغ قرمز» «شهره آغداشلو» بازیکر مستعد فیلم «سوته دلان» ایفا خواهد کرد که نخستین بار با فیلم شطرنج باد از تئاتر به سینما آمد و بویژه بابازی درفیلم «گزارش» مورد توجه فیلمسازان قرار گرفت.

مسئله دیگر این که درفیلم تازه مجاهد و دلجو نه تنها ترکیب بازیگران از کیفیت تازه‌ای برخوردار است بلکه برای نخستین بار «هوشنگ بهارلو» فیلمبردار با ذوق سینمای ایران با انها همکاری خواهد داشت و فیلم «زیر چراغ قرمز» را بطریقه رنگی فیلمبرداری خواهد کرد. جدیدترین فیلم اماده نمایش مجاهد و دلجو «بوی گندم» نام دارد که قرار بود در عید امسال به نمایش عمومی درآید امانمایش آن به دلایلی به تعویق افتاد و به تابستان امسال موکول شد «بوی گندم» حدیث جوان معتادی است که تمام زندگی خود را درگرو اعتیادش از دست میدهد بنابراین میتوان گفت که پس از گرایشی که اخیرا سینمای ایران به سوژه هایی دراین حول وحوش نشان میدهد این فیلم نیز اینبار با پرداختن به زندگی یک جوان محصل به مسئله اعتیاد میپردازد. با این تفاوت که فیلم های قبلی دراین زمینه بیشتر شخصیت های میانسال و زندگی آنها را مد نظر داشتند.

در «بوی گندم» فرزان دلجو به اتفاق ایلین ویگن شهرام و ابی بازی دارند، با توجه باینکه این فیلم نخستین کار سینمائی «ابی» محسوب میشود و درحقیقت تعیین کننده سرنوشت وی درسینما و به دوراز دنیای خوانندگی است.

فیلم «بوی گندم» که توسط جمشید الوندی و درتهران فیلمبرداری شده از سوی اداره امور سینمائی وزارت فرهنگ و هنرمورد تائید قرار گرفته و بدین جهت قرار است که از قانون افزایش قیمت بلیط استفاده کند.

شهرزاد، مادر شورانگیز طباطبایی

«شهرزاد» اولین بار با نقش کوتاهی درفیلم قیصر ساخته مسعود کیمیایی چهره نمود و پس از آنکه از سینما کناره گرفت، به سرودن شعر روی آورد، آخرین کار او درزمینه سینما ساختن فیلمی بود بنام «مریم ومانی» که دران پوری بنایی و منوچهر احمدی بازی کرده‌اند اما معلوم نشد که چرا این فیلم بنمایش درنیامد. پس از آن شهرزاد به بازی درتئاتر گرایش پیدا کرد و چندی پیش درنمایش «اتراکسیون» به نویسندگی و کارگردانی رضاژیان بازی کرد که درکارگاه نمایش برصحنه آمد. تازه نرین خبر اینست که وی پس از مدتها دور بودن از محیط سینما به بازی درفیلم روی آورده و درفیلمی بنام «اشرافزاده» درنقش مادر شورانگیز طباطبائی ظاهر شده است که برای او یک نقش متفاوت محسوب میشود بویژه آنکه اگر بیاد بیاوریم که شهرزاد غالبا درسینما ایفاگر نقش زنهای رقاصه و یا آدمهایی بوده که از معصومیت (بخصوص معصومیت مادرانه) فاصله بعیدی داشته‌اند. فیلم اشرافزاده را عزیزالله بهادری کارگردانی کرده است.

ویدا قهرمانی در تئاتر

ویدا قهرمانی یکی از قدیمی ترین ستارگان سینمای ایران که فیلم هایی چون چهار راه حوادث، طوفان درشهرما و صد کیلو داماد از جمله فیلمهای مشهور او هستند پس از پانزده سال دوری از صحنه سینما و کاربازیگری بتازگی درحال تمرین نمایشنامه‌ای است بنام گیلگمش که مشترکا توسط شهر و خردمند و ایرج انورکارگردانی میشود. ویدا قهرمانی دراین باره می گوید: من پس از پانزده شانزده سال فاصله این اولین بار است که ایفای نقشی را برعهده میگیرم آنهم درصحنه‌ی تئاتر که تاکنون حتی یکبار هم برروی آن ظاهر نشده‌ام.

وقتی از او علت بازگشتش را جویا میشویم جواب میگوید: «من با بازیگری قهر نکرده بودم که الان با آن آشتی کنم، نخواسته بودم و اگر بخواهم دقیق تر بگویم شرایطی بوجود نیامده بود که اشتیاق دوباره بازی کردن را درخودم احساس کنم، به هرحال تئاتر این اشتیاق را درمن زنده کرد به خاطر اینکه اولا دراین زمینه کاری نکرده بودم ثانیا محیط تئاتر انقدر جذاب و دوست داشتنی است که هر هنرپیشه‌ای را درهر موقعیتی بخود جذب می کند، سوم اینکه هنر درهر زمینه‌اش که فکر کنیم چیزی نیست که به سادگی فراموش شود و وسوسه بازگشت بسوی آن دست از سرانسان بردارد.

در نمایش «گیلگمش» که با استفاده از متن «احمد شاملو» و «دکتر حسن صفوی» توسط «ایرج انور» تنظیم شده است جزویدا قهرمانی، محمد رضا خردمند، مرتضی کرامتی، اسماعیل دانشمند، یاسمن مسعودی، شکوه نجم آبادی و محمد بهروزیان بازی می کنند. این نمایش که برنامه افتتاحیه فرهنگ سرای نیاوران وابسته به بنیاد شهبانو فرح است از تاریخ پانزدهم خرداد ماه سال جاری درحدود بیست شب درسالن تئاتر فرهنگسرای نیاوران به نمایش درخواهد آمد.

شورانگیز طباطبائی

ویدا قهرمانی

شب بیست و یکم

محمود استاد محمد که با نوشتن نمایشنامه معروف آسید کاظم به جرگه نمایشنامه نویسان پیوست نمایشنامه جدید خود را بنام شب بیست و یکم که درحدود یک سال پیش آن را نوشته برای اجرا در دست تمرین گرفته است.

دراین نمایش خسروشکیبایی «تانیا» جوهری» و «مهدی محمدی‌پور» به اتفاق چندتن دیگر از بازیگران تئاتر که هنوز به درستی تعیین نشده است بازی خواهند داشت.

استاد محمد که اکنون مدتی است درزمینه تئاتر فعالیت چندانی ندارد در واقع با کارگردانی این نوشته خود پس از مدتها هم درزمینه نویسندگی و هم در طلیعه کارهای عملی تئاتر به فعالیت خواهد پرداخت و بعید نیست که این سراغاز نوشتن نمایشنامه های تازه‌ای از جانب وی باشد.

نمایشنامه «شب بیست و یکم» را استاد محمد برای «خانه هنر» که متعلق به اداره فرهنگ و هنراستان مرکز است تهیه کرده و درسالن تئاتر همانجا نیز بنمایش خواهد گذارد.

از امشب در قویترین گروه سینمائی پایتخت

اونیورسال-ایران-ساینا-تیسفون

نپتون-کارون-چرخ فلک-پرسپولیس ودریا

اگر از دیدن فیلمهای سراسر زد و خورد و پررقص وآوازایرانی خسته شده‌اید، اگر علاقمند مشاهده واقعیت های زندگی هستید،شما را بدیدن محکومین دعوت می کنیم «محکومین» واقعیت زندگی مرد ایرانی است، حقیقتی که ممکن است برای هر زن و مرد ایرانی اتفاق افتد و هر خانواده علاقمند بزندگی خویش بایستی آنرا مشاهده کند.

همزمان با تهران در شهرستان های مشهد (فردوسی ـ هما) ✱ شیراز (پاس ـ سعدی) ✱ رشت (سپید رود) ✱ تبریز (اریا) ✱ اصفهان (نقش جهان ـ مایاک) ✱ خرم آبادان (ایران ـ متروپل) ✱ اهواز (اریا) ✱ کرمانشاه (ایران ـ مهتاب) ✱ اندیمشک (پارادیا)

از امشب فقط سینما

شهر قشنگ

سینمای مدرن خانوادگی

یک شاهکار فراموش نشدنی کمدی از سینمای ایتالیا

دیدن این فیلم را بهمه توصیه می کنیم تا ببینند و لذت ببرند

شنبه‌ها دنیای ورزش

دیوانه تر از دیوانه

نوشته: حسن شیروانی

گاه دربین اساتید و هنرمندان بزرگ و قایعی اتفاق میافتد که شنیدنی و جالب است.

ابراهیم بوذری (خطاط، ادیب و خواننده) که از جمله شاگردان مرحوم اقبال السلطان «ابوالحسن اقبال آذر» خواننده مشهور موسیقی ملی ایران است ضمن معرفی استاد خود میگفت:

«اقبال السلطان ازجمله شاگردان ملاجناب قزوینی که صدای او مورد توجه محمدّ علی شاه قاجار بوده و درزمان سلطنت احمد شاه لقب «اقبال السلطان» به او اعطا شده است.

اقبال آذر صاحب صدائی بسیار رساو قوی بوده و به ردیف موسیقی ایران تسلط کامل داشته است.

و اما نکته جالبی را که از او بخاطر دارم شبی است که درمحضر عده‌ای از اساتید موسیقی سنتی ایران اقبال آذر و رضا محجوبی هنرنمائی میکردند.

رضا محجوبی که پنجه‌ای گرم و گیرا داشت و اگر بخاطر مبادی آداب نبودن اورا دیوانه میپنداشتند درنوازندگی از سلامت عقل برخوردار و درزمان خود نوازنده‌ای چیره دست بود. آنشب رضا ویولن را کوک کرد و قطعه‌ای را با درامد همایون شروع کرد منتهی چپ کوک (معمولا درموسیقی ایران صدای زنها را که ذیل تراست چپ کوک همراهی میکند و آواز خوانندگان مرد را با چند نوت بم تر، راست کوک جواب میدهند) خوب پیداست وقتی خواننده مردی بخواهد چپ کوک بخواند باید صدائی بلند، باوسعت و استثنائی داشته باشد تا بتواند فی المثل چکاوک و بیداد را دردستگاه همایون بخواند.

خلاصه آنکه اقبال آذر یکی یکی گوشه های همایون را براحتی میخواند تا آنکه به بیداد رسید، دراینجا همهٔ حاضرین نفسها را درسینه حبس کرده بودند و نمیتوانستند حدس بزنند که آیا صدای او یارای خواندن بیداد همایون را دارد یانه، که یکباره صدای داودی او از حنجره خارج شد و چنان طنینی بوجود اورد که شیشه های دراطاق بلرزه افتاد.

رضا محجوبی پس از پایان آواز گلوئی تر کرد و درحالیکه به اقبال آذرنگاه میکرد گفت «مارو بگو» تاحالا خیال میکردیم خودمون دیوانه‌ایم حالا امشب فهمیدیم دیونه تراز ماهم هست» و بعد گیلاسش را بسلامتی اقبال السلطان نوشیده و روی اورا بوسید.»

در پارلمان ایران

از : علیرضا شفائی

صید هرنوع ماهی یاسایر آبزیان دردریای خزر از ۶۱ روز تاشش ماه حبس جنحه‌ای دارد .

باقانونی شدن «لایحه مجازات صید غیر مجاز از دریای خزر » صید هرنوع ماهی یاسایر آبزیان که‌از طرف شرکت سهامی شیلات ایران در دریای خزر ، خلیج‌ها، مرداب ها، رود ها ، مصب‌هاو رودخانه های مربوط به دریای مذکور تا مسافتی از مصب هریك از رودخانه هاکه به پیشنهاد شرکت سهامی شیلات ایران و تصویب شورایعالی حفاظت محیط زیست تعیین میشود، بدون اخذ پروانه ازشرکت مذکور،ممنوع است و متخلفین ، برای باراول علاوه بر ضبط « عین‌مال » بنفع شرکت سهامی شیلات ایران به جزای نقدی معادل دو برابر بهای مال مکشوفه و برای دفعات بعد، علاوه برضبط مال و پرداخت‌دو برابر بهای‌آن ـبه حبس جنحه‌ای از ۶۱روز تا شش ماه ، محکوم‌خواهند شد. درلایحه دولت که به‌تصویب کمیسیون دادگستری مجلس رسید برای عرضه ، فروش، «حمل» ونگهداری هرنوع‌ماهی و سایر آبزیان مذکورـبصورت تازه ، منجمد ، خشك یاعمل‌آوری شده بدون‌اخذ پروانه‌لازم‌ـ مجازات ۶۱ روز تاشش‌ماه حبس جنحه‌ای قید شده بودولی کمیسیون کشاورزی در جلسه خود که به ریاست « مظفر جندقی » تشکیل شد ـبا این استدلال که «مجازات خیلی» متوجه مردمی‌که‌به کنار دریا میروند ـخواهد شد ـ این قسمت را ازلایحه حذف کرد.

در لایحه آمده است درصورت برائت متهم ازاتهام‌صید غیر مجاز ، شرکت سهامی شیلات ایران مکلف است بهای کالای ضبط شده رابراساس نرخ خرید ماهی از صیادان‌مجازـ بپردازد . در مورد ماهی های عمل‌آوری شده نرخ تعیین شده از طرف شرکت مذکور ملاك محاسبه خواهدبود . حداکثر مجازات برای صید ماهی غضروفی و تهیه خاویار و عرضه، فروش ، نگهداری و صدور آنها بدون اجازه شرکت شیلات طبق «قانون مجازات مرتکبین قاچاق»، تعیین شدو کسانی‌که خاویار را بدین طریق تحصیلو بدون اجازه شرکت سهامی شیلات ایران صادر کنند، به مجازات حداکثر محکوم‌خواهند شد. حملو نگهداری گوشت ماهی‌های غضروفی برای مصرف شخصی آنهم حداکثر تا۱۵ کیلو گرم ـآزاد اعلام شده‌است ولی هرنوع آلات وادوات صید از قبیل تور ماهیگیری، دام، قلاب ماهیگیری ، قایق و غیره که‌مرتکبین صیدغیر مجاز مورد استفاده قرار داده باشند ـبنفع شرکت سهامی شیلات ایران ضبط خواهدشد.

داشتن هرنوع دام ، تور وادوات صید ماهی و آبزیان در وسایل نقلیه آبی در روی آبهای دریای خزر بدون اجازه شرکت شیلات ممنوع اعلام شدو متخلف علاوه بر مجازات‌ضبط اموال مذکور به جزای نقدی ازپنج‌هزار تاده هزارریال محکوم خواهندشد.

باقانونی شدن لایحه « مجازات صید غیر مجاز از دریای خزر » که شوراول آن آماده طرح در جلسه علنی مجلس شورای ملی شده است ـ هریك ازکسبه و پیشه‌وران که بدون اخذ پروانه از شرکت سهامی شیلات ایران مبدرت بعرضه و یافروش یاحمل و نگهداری ماهی و سایر آبزیان اعلام شده‌و یا خاویار بنمایند ، حسب‌مورد به مجازات از۶۱ روز تا شش‌ماه حبس جنحه‌ای محکوم خواهندشد و درصورت تکرار ، علاوه بر مجازات های مقرر دراین قانون ـ پروانه کسب مرتکب‌ابطال خواهدشد. همچنین احداث سدوکلهام صیادی در رودخانه ها ـ بدون اجازه شیلات ایران ممنوع است و مجازات حبس جنحه‌ای تاشش‌ماه و جزای نقدی برای مرتکب درپی‌دارد.

مشکلات ناشی از تمرکز خدمات بهداشتی

نگاهی کوتاه وسطحی به‌آمارو ارقام موجود درباره نیروی انسانی ، بهداشتی ودرمانی درمناطق کشور ومقایسه باتهران ـ نشانگر این واقعیت است که متمرکز بودن خدمات بهداشتی و درمانی ـ بخصوص در تهران ، مشکلات بسیاری ایجاد کرده است که مهمترین آنها مهاجرت بیماران و خانواده آنان‌به‌تهران وسپس اطراق همیشگی در این شهر است . «پروفسور مسعود یغمائی» نماینده مشهد ـ بدنبال بیان این مقدمه آماری ارائه داد و گفت : درسال ۲۵۳۵ که نزدیک ۲۰ درصد از جمعیت ایران در استان‌مرکزی اقامت داشت بیشتر از۵۰ درصد امکانات درمانی وپزشک رابخود اختصاص داده‌بود ودر سال ۲۵۳۴ کمجمعیت این استان به ۲۲درصد افزایش یافت ـ۶۶ درصد دندان پزشکان ، ۶۰در صد پرستاران ، ۵۰درصد پزشکان ، ۴۶ درصد تخت های بیمارستانی ، ۴۹ درصد ماماهای کل کشور ،ودرواقع بیش ازنیمی از این امکانات ، در تهران موجود بود . براساس همین‌آمار در استان مرکزی‌به ازای هر ۳۵۹ نفر یک تخت بیمارستانی، برای هر ۱۳۱۹ نفر یک پزشک ،برای هر۷۸۲۰ نفریک دندان پزشک وبرای هر ۳۰۴۵ نفر یک پرستار وجود دارد ، در حالی که‌برای هر ۴۴۷۹ نفر «ایلامی» یک تخت بیمارستانی و برای هر ۱۲۹۶۸ نفردر استان کهکیلویه یک پزشک و برای هر ۱۱۶۵۰ لرستانی ، یک دندان پزشک وجود دارد .

با مجریان خاطی تلفن خودکار نویسرکان چه کردید ؟!

مهندس حجت‌الله اردلان نماینده نویسرگان سئوالی‌از وزارت پست و تلگراف ـ تقدیم رئیس مجلس کرد وی در این سئوال از وزارت پست و تلگراف خواست پاسخ دهند ساختمان تلفن خودکار نویسرگان که‌قرار بود در سال۲۵۳۵ شروع شود، بچه علت تاکنون شروع نشده است؟بامجریان خاطی و دروغگو چه‌عملی انجام داده‌اند؟ وبالاخره ساختمان تلفن‌خودکار نویسرگان درچه تاریخی شروع و بهره‌برداری آن درچه زمانی آغاز میشود ؟

مصرف ... مصرف ... مصرف ...

به‌این نکته نیز در مجلس اشاره شده‌است که مادار یم‌در یك «کشور مصرف کننده »آنهم مصرف کننده‌ای زیادتر ازحد معمول ، جلوتر میرویم .ماهرسال بیش‌ازیك میلیون‌تن گوشت قرمز و سفید و تخم مرغ مصرف میکنیم. این یك میلیون تن را اگربه تعداد افراد ملت‌تقسیم کنیم، بهرنفر ـ حتی بچه های شیرخواره ـ۸۵گرم پروتئین درروز میرسد ـدرحالیکه براساس قوانین طبیعی ، هرانسان بالغ بسیار فعال و کوشا ، فقط به ۷۰ گرم پروتئین احتیاج دارد. اگر زیادتر‌ازاین‌مصرف کند ،هدر میرود. ازاین ۷۰گرم فقط یك‌سوم آن میتواند پروتئین حیوانی باشدو دوسوم آن پروتئین نباتی مثل عدس و نخود و لوبیا وغیره‌است .ماکه بقرآن و مضامین آن اعتقاد داریم باید مصداق آیه شریفه « بخورید و بیاشامید ولی اسراف نکنید » رارعایت کنیم.

«پلیس قضائی» تربیت‌کنید !

حبیب‌الله بهار نماینده مشهدکه خوداز وکلای‌دادگستری است ،پیشنهاد کردکه دادگستری بتدریج در مقام تربیت «پلیس قضائی » برآید زیرا باکثرت کار پلیس انتظامی و گرفتاری های دستگاه های انتظامی ، روز بروز فرصت‌انجام مراجعات دادگستری برای دستگاه های انتظامی کمتر خواهد شد. وی متذکر شدکه‌دراین موردباید کم‌کم وزارت‌دادگستری تعدادی سهمیه برای خود دردانشکده پلیس درنظر بگیرد که ضمن تحصیل یاپس‌از فراغت از دانشگاه ـبا دیدن دوره کارآموزی کوتاه مدت ، مانند سایر لیسانسیه های حقوق با عنوان «پلیس قضائی »به‌خدمت وزارت دادگستری درآیند. دراین صورت هم‌کار دادگستری پیشرفت کرده و سریع‌تر انجام میشود و هم بار پلیس انتظامی سبك‌و مراجعات‌بدستگاه قضائی هم زودتر انجام خواهدشد و جرائم در فاصله‌نزدیکتری مورد رسیدگی قرار خواهدگرفت.

روزنامه ندای ناسیونالیست

روزهای‌چهارشنبه با مطالب‌تحلیلی منتشرمیشود

با تغییر مسیرخط‌آهن ، فاصله تهران‌تاتبریز ۱۰۰ کیلومتر کوتاه میشود

در شهرستانها

قطار برقی، ۴ ساعته از تهران به تبریز میرود

تبریز ـ خبرنگار اطلاعات

با کوتاه شدن یکصد کیلو متر فاصله بین خط آهن تهران ـ تبریز و برقی شدن این خط ، قطار برقی ، فاصله تبریز تا تهران را در مدت ٤ ساعت خواهدپیمود.

فاصله خط آهن تبریز ، تهران در حال حاضر ٦٣٦ کیلو متر است و قطار های مسافری این فاصله را در مدت ١٦ ساعت طی می کنند .

تغییر مسیر خط آهن تبریز ، تهران ، در منطقه بین میانه و تبریز ، انجام میگیرد و کارشناسان یک شرکت بزرگ انگلیسی با همکاری کارشناسان ایرانی، پس از بررسی های لازم پیرامون تغییر مسیر خط آهن تبریز ، تهران ، کار نقشه برداری و مسیریابی برای خط جدید راه آهن تبریز ،تهران را آغازکردند.

در حال حاضر ، خط آهن تهران ، تبریز ، پس‌از دور زدن سراسکند (آذران) مراغه ، عجبشیر و آذرشهر، به تبریز امتداد می‌یابد.

پیش‌بینی میشود ساختمان خط اهن تهران ـ تبریزکه با توجه به‌برقی کردن خطوط آهن کشور ، در اولویت از سوی یکشرکت بزرگ انگلیسی بزودی ، آغاز گردد .

یک مقام‌آگاه در راه آهن آذربایجان در این باره به خبرنگار اطلاعات در تبریز گفت :

حرکت قطار های برقی‌در خط جدید،با سرعت‌یکصدو پنجاه کیلو متر در ساعت انجام خواهد گرفت وقطار برقی ، فاصله تبریزباتهران را درمدت٤ ساعت ـدر مدت زمان یک چهارم فعلی ـ خواهد پیمود .

این مقام افزود : راه‌آهن فعلی نیز در مسیر آذران، مراغه ، عجبشیر و آذرشهر برای حرکت‌قطار های محلی استفاده خواهد شد .

پل هوائی دردترافیک رادرمان نکرد

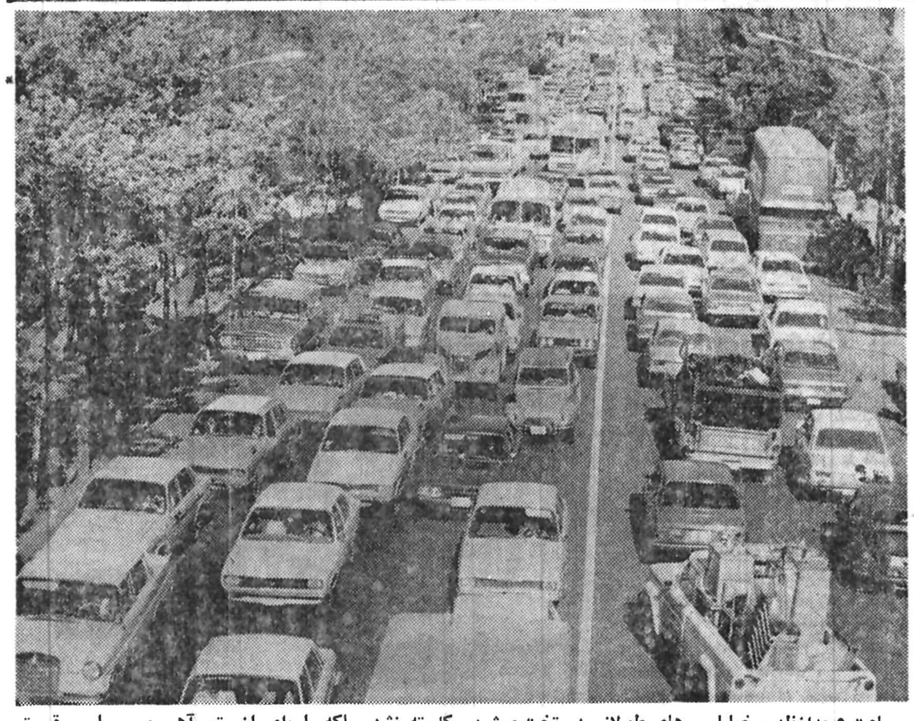

ساعت ۵بعدازظهر، خیابان تخت جمشید :

اینجا تقاطع حافظ ـ تخت جمشید است. همانجا که طولانی‌ترین پل هوائی را نصب کردند. تامانع‌رامبندان های طولانی در تخت‌جمشید شوند. اما نتیجه کار غیر از آنستکه مسئولین پل‌دوست امور پایتخت وعده کردند . زیرا نه‌تنها ازطول صفهای فشرده اتومبل دراین منطقه کاسته نشد، بلکه پاره‌ای از ساعات روز، تراکم ترافیک دراین‌منطقه‌سخت آزاردهنده وطاقت‌فرسا می شود.واین نمونه‌ای است از نتیجه بی دقتی در برنامه ریزی: هزار تن آهن و سیمان برقسمتی از خیابان حافظ خیمه زده است، دهها‌میلیون ریال‌پول بهدر رفته‌و ترافیک‌هم‌متراکم تر شده است .

وزیر دادگستری در اهواز :

دراهواز، دانشکده حقوق تأسیس میشود

اهواز ـ خبرنگار اطلاعات: دوشعبه از شش شعبه دادگاه های‌استان‌خوزستان منحل شد اما بزودی یک شعبه جدید دادگاه جنایی‌و دو شعبه شورای داوری دیگر ، در اهواز ایجادمی‌ـ شود .

دکتر غلامرضا کیانپور وزیر دادگستری ، با اعلام این خبر در یک گفتگوی مطبوعاتی در اهواز گفت: برای تربیت قاضی و رفع کمبودی که در این جهت داریم ایجاد دانشکده های حقوق در مراکزاستان ها ضروری استو دودانشکده حقوق فعلی ، جوابگوی‌نیاز مملکت نیست .

وزیر دادگستری اضافه کرد : در جریان بازدید از اهواز ، به پیشنهاداستاندار خوزستان در باره تاسیس دانشکده حقوق در اهواز، با رئیس دانشگاه جندی ـ شاپور مذاکراتی‌انجام‌گرفت ورئیس‌دانشگاه جندیشاپور آمادگی این دانشگاه‌رابرای تاسیس دانشکده حقوق اعلام کرد وزارت‌دادگستری در این راه ، دانشگاه جندیشاپور را یاری‌خواهد داد .

وزیر دادگستری افزود: باهرنوع لوکس‌بازی‌وتجمل مخالفم ولی در عین‌حال ، دادگستری ها باید از حالت پوسیدگی و کهنگی وقدیمی بودن ، خارج شوند وبیک دستگاه معین که موجب رضایت ارباب رجوع و کارکنان آنرا فراهم سازند، درآیند .

دکتر کیانپور اضافه‌کرد: با برنامه‌ای که تنظیم شده ، طی ۳ تا ٤ سال آینده تمام قضات و کارکنان‌دادگستری خوزستان ، صاحب خانه خواهند شد . کارکنان دادگستری ، میتوانند با دریافت وام ۱۵ ساله ،با بهره ٦ درصد ،صاحب‌خانه شوند و یا اینکه از خانه های سازمانی با مقررات موجود استفاده کنند ...

در جهت رسیدگی به دادگاه حمایت خانواده که اکثر اوقات برای حل‌مسائل موجود ، نیاز به وجود مددکار اجتماعی است،وزیر دادگستری گفت : باتماسی که‌با سازمان زنان گرفته‌ایم توافق شده است که مددـ کار اجتماعی ذیصلاحیت‌در اختیار این دادگاه قرار گیرد ، تا در حل‌اختلافات قابل گذشت با دادگستری همکاری کنند .

غلامرضا کیانپور که پیش از ظهر دیروز در راس هیاتی از مقامهای بلندپایه این وزارتخانه به اهواز آمده‌بود،همراه‌نمازی‌استاندار خوزستان از قسمت های مختلف دادگستری‌خوزستان بازدید کرد وپس‌ازگفت‌وگو با مراجعه کنندگان به دادگستری ، در اجتماع کارکنان‌دادگستری،سخنرانی کرد .

پیام والاحضرت شاهدخت اشرف پهلوی

اعلام نهضت عمومی ایجاد بناهای آموزشی

والاحضرت شاهدخت‌اشرف پهلوی نیابت ریاست مالیه سازمان شاهنشاهی خدمات اجتماعی امروز بااعلام نهضت همگانی‌در امر بنا های‌آموزشی عموم مردم را به مشارکت در این نهضت دعوت کردند .

والاحضرت در سخنانشان فرمودند :

همیهنان عزیزم

سه سال قبل مقارن باهمین ایام با اعلام برنامه جنبش‌ملی نیکوکاری شما را بمشارکت در خدمات اجتماعی وهمکاری در امور عام‌المنفعه دعوت نمودم . آن روز یادآور شدم که نیکوکاری و مردم یاری از ویژگی های غرور آفرین زندگی نیاکان ما بوده استو تاکید کردم که در این دوران تمدن صنعتی ما باید بکوشیم علیرغم جاذبه های مادی و درگیری های زندگی ماشینی‌که فرصت «اندیشه» را از مردم سلب میکند بیشتر برعایت مبانی اخلاقی توجه کنیم وبا تقویت عواطف انسانی ، هم مشکلات اجتماعی را برهمگان آسان کنیم و هم زندگی رابر خویش گواراتر سازیم .

خوشبختانه ، استقبال‌شایان تقدیر جمع کثیری ازهموطنان از این دعوت ، بسیارتشویق کننده و امید بخش بود ، و برنامه جنبش ملی نیکوکاری را قرین موفقیت ساخت ، تا آنجا که در این مدت کوتاه علاوه بر خدمات داوطلبانه‌ای که صدها نفر در مسیر این برنامه ارائه کرده‌اند ـجمع سرمایه گذاری های هموطنان نیکوکار ما در راه خدمت اجتماعی به حدود هشت‌میلیارد ریال بالغ گردید و حاصل‌این دهش‌های‌چشمگیر ،کودکستان ها ، دبستان ها ،درمانگاه‌ها، بیمارستان ها ودانشگاه هائی است که بدست نیکوکاران و باسرپرستی خود ایشان‌احداث گردیده ویا در دست ساختمان میباشد .

در این مدت و در مسیر اجرای این برنامه های عام‌المنفعه که تاکنون بمرحله اجرادرآمده سازمان‌شاهنشاهی خدمات اجتماعی همواره به نیت خیر نیکوکاران احترام گذاشته است .

مثلا اگر کسی مایل بوده درمانگاه بسازد ، بایک پارک عمومی احداث کند نیت بانی خیر هرچه بوده سازمان هم اورا در اجرای همان منظور یاری کرده است و در آینده نیز چنان خواهد بود و حق هم همین است که در طریق نیکوکاری هرکس قصد و نیت خیر خود را بمرحله اجرا و عمل در آورد . زیرا درجامعه متحول ما ، که با آهنگی سریع در حال پیشرفت وترقی است ، همین سرعت حرکت هر روز مسائل و نیاز های مختلفی را مطرح میسازد که هرکس در رفع هر یک از آنها در خور توانائی خود گامی بردارد ، نیت خیر و اقدام نیکوکارانه او در هر حال، ارزنده و شایان تقدیر خواهد بود ولی اگر این مسائل و احتیاجات را از نظر اهمیت درجه بندی و بررسی کنیم بطور قاطع میتوان گفت که‌در جامعه امروز ما امر مدرسه سازی و احداث آموزشگاه‌ـ های جدید بیشتر از مسائل دیگر حائز اهمیت و شایان توجه است .

مدرسه یکی از نیاز هائی است که اهمیت آن در هر اجتماعی همواره احساس‌می‌ـ شود و هیچ جامعه‌ای هرقدر هم پیشرفته باشد هرگز ازآن مستثنی نیست .

مشارکت عمومی

با ایجاد واحد های جدید آموزشی ، و توسعه وتجهیز آنها، ما نه تنها به یک نیاز روز جامعه پاسخ میگوئیم بلکه فردای جامعه را نیز میسازیم ، بدون تردید هر قدر آهنگ رشد فرهنگی و توسعه امر آموزش که اساس تکامل و ترقی است در جامعه ماتندتر گردد ، راه ما بسوی تمدن بزرگ ، هموارتر و فاصله ما تا این مقصد عالی کوتاه تر خواهد شد و من امروزعموم هموطنان را به مشارکت و همکاری در این امر مهم اجتماعی دعوت میکنم ، تا در چهارچوب برنامه عظیم جنبش ملی نیکوکاری ،توجه بیشتری به امر ساختمان بنا های آموزشی کرده و در این امر مهم ملی گامهای موثرتری بردارند .

البته مقامات مسئول دولتی کمال توجه را باین امر مهم دارند و در برنامه های‌عمرانی کشور ، پیش بینی های لازم شده و خواهد شد ، و مخصوصا فعالیت های مستمر وزارت آموزش و پرورش‌در این راه قابل انکار نیست . ولی باقتضای زمان و در این عصر سازندگی ، ضرورت جهشی در این زمینه در حدی احساس میشودکه‌دیگرنمیتوان فقط بانتظار اقدامات دستگاه های مسئول نشست و به امکانات محدودی‌که‌در اختیار عوامل دولتی است اکتفا کرد و فرصت های معتنم را از دست داد .

هنگام آن رسیده است که یک جنبش همه گیر و یک نهضت‌عظیم‌بصورت موجی از معاضدت و همکاری عمومی، در سطح کشور بوجود آید و در تعمیم هرچه بیشتر امر آموزش مقامات‌مسئول رایاری و مددکاری کند.

برای نیل باین هدف،سازمان شاهنشاهی خدمات اجتماعی، مامور شده است که بااستفاده از امکانات دولت و جلب مشارکت مردم ، یک نهضت همگانی را برای ساختن بناـ های آموزشی درسراسرکشور آغاز نمایند تا از این طریق با همکاری مردم ترتیبی فراهم شود که هیچیک از فرزندان عزیز کشور ما ، پشت دیوار مدارس بانتظار نمانند وجامعه ما بتواند با برخورداری از علم و دانش نوین و با همـ بستگی کامل ، بسوی ترقی‌و تعالی گام بردارد .

اینک از تمام مردم خیرخواه و نیک اندیش ایران دعوت میکنم که باین نهضت بزرگ ملی و همگانی بپیوندند و هرکس بسهم خود در حد توانائی خویش در اجرای‌این برنامه همکاری و مشارکت نماید .

کسانی که در انجام این خدمت بزرگ اجتماعی‌مشارکت میکنند ، باید بدانند هر خشت که در بنای یک مدرسه تازه برجای نهاده میشود ، گام بلندی است که در راه سعادت آینده فرزندان عزیز ایران برداشته میشود .

توفیق همگان را در این کار نیک بزرگ آرزو میکنم .

سیل، خط آهن ایران‌ـ پاکستان رابست

زاهدان ـ خبرنگار اطلاعات

سیلاب ناشی از دو روز بارندگی شدید در سیستان و بلوچستان ، خط آهن زاهدانـ پاکستان را درسه نقطه قطع کردو قطار مسافربری پاکستان ـزاهدان راکه یکصدو بیست مسافر داشت. متوقف ساخت. تیپ زرهی چابهار به کمک مسافرین قطار سیلزده شتافت و تمام مسافرین راسالم به زاهدان منتقل کرد .

قطار مسافربری پاکستان ـ زاهدان ،که‌از پاکستان بسوی زاهدان در حرکت بود ، در کیلو متر ۱۰ خط آهن میرجاوه ـ زاهدان بعلت سیلزدگی خط آهن و خرابی آن متوقف شد. راننده لوکوموتیو و مسئولان قطار ماجرا،را بابی‌سیم به مدیر کل راه‌آهن دولتی ایران در زاهدان گزارش دادند واجازه خواستند که به «میرجاوه» برگردند.

مسئولان قطاردر راه‌بازگشت به «میرجاوه» متوجه‌شدند که سیل راه‌برگشت راهنیز برآن‌ها بسته است و خط آهن درپشت سرآن ها نیز دچار سیلزدگی شده و قطع شده است .

راننده‌لوکوموتیو ومسئولان قطار اینبار بابی‌سیم از مدیر کل راه‌آهن دولتی ایران در زاهدان و استاندار سیستان و بلوچستان کمک خواستند .

بلافاصله اعضای تیپ زرهی چابهار در زاهدان با نفربرهای خود به کمک مسافرین قطار پاکستان ـ زاهدان که درراه مانده بود . شتافتند و تمام مسافران را ،سالم به زاهدان رساندند.

«افشار» مدیر کل راه آهن دولتی ایران در زاهدان به خبرنگار ما گفت : «سیلاب» در سه نقطه «بدگی» ، «خان‌محمد جان» و «گچرود» ، بین راه «میرجاوه» ـ «زاهدان» به خط آهن آسیب رسانده و موجب قطع شدن آن شده است ...

وی افزود : «کارشناسان و متخصصین فنی‌بهمراهی‌کارگران راه‌آهن بلافاصله پس از آگاهی از خرابی راه‌برای مرمت و تعمیر خرابی راه به مناطق آسیب دیده شتافتند و امروز هرسه نقطه آسیب دیده راه‌ـ آهن تعمیر خواهد شد .

تعیین دستمزد نصب کولر تقاضا شد

کمیته حمایت ازمصرف‌کننده از اتاق اصناف پایتخت خواست، که با توجه به نزدیک شدن فصل گرما و گرانی دستمزدکارگران‌نصب کننده کولر ، تکلیف مصرف کننده را ازبابت هزینه‌نصب کولر مشخص کند .

بافرارسیدن فصل گرمامردم بامسئله تهیه و نصب‌و تعمیر کولرمواجه‌بودهو استحضار دارندکه‌سال‌گذشته متاسفانه در این زمینه ناراحتی های زیادی براثر اجحاف وتعدی عوامل سودجو با ایجاد بازار سیاه و احتکاربوجود آمد ومخصوصا تعمیرکاران بهیچوجه نرخ های مصوب را رعایت نمی کردند خواهشمنداست‌از هم‌اکنون دستور فرمایند مطالعات‌لازم دراین‌مورد انجام‌و مامورین محترم‌آن اطاق‌کنترل‌بیشتری در جلوگیری از اجحاف به مصرف کننده معمول دارند چنانچه لازم باشد بازرسان این کمیته نیز آماده همنوع همکاری و همگامی‌میباشند.

حقوق فرهنگیان اراك پرداخت نشد

اراک ـ خبرنگار اطلاعات

حقوق فروردین‌ماه فرهنگیان شهرستان اراک علیرغم قول مسئولین هنوز پرداخت‌نشده است .

قرار بود حقوق‌فروردین ماه فرهنگیان اراک با توجه به مخارج سنگین ایام عید ، بیستم فروردین ماه پرداخت شود .

اما تاکنون هیچ اقدامی‌در این موردنشده است .رئیس آموزش و پرورش اراک پیرامون این موضوع گفت:

ـ اعتبار پرداخت حقوق فرهنگیان این شهرستان‌هنوز به اراک نرسیده است.

توسعه تصفیه ـ خانه آب اصفهان

اصفهان ـ خبرنگار اطلاعات

«اصفهان دارای اولین تصفیه‌خانه مدرن ایران است. این تصفیه‌خانه در آغازکاربرای تامین آب معدنی یکصدهزار نفر تجهیز شده بود ولی‌اخیر این تصفیه‌خانه توسعه یافته و درسال۲۵٤۰ قادرخواهدبود آب یک میلیون و هفتصدهزار نفر را تامین کند.

این مطلب‌در کنفرانس‌انتشاراتی سازمان آب و فاضلاب اصفهان که‌بمنظور بررسی کمبود های اخیر آب در کوی کارمندان و منطقه هزار جریب اصفهان تشکیل شده بود،عنوان گردید. ناطق در ادامه‌سخنان خود افزود : این تصفیه‌خانه با سیستم فیزیکی و بیولوژیکی کارمی‌کند و در آینده با توجه به طرح جامع اصفهان ، بیشتر توسعه خواهد یافت ....

نرخ لیره انگلیس افزایش یافت

امروز در بانکهای کشور فقط نرخ لیره انگلیس که دیروز ۱ر۲۰ ریال کاهش یافته بود مجددا ۱ر۲۰ ریال افزایش یافت و نرخ فروش آن ۱۳۲ر۸۰ ریال اعلام شد ولی نرخ سایر ارز ها امروز نیز بشرح زیر کاهش یافت:

فرانک سویس ۲۵ دینارـ مارک آلمان فدرال و فلورن هلند هر کدام ۱۵ دینار ـ فرانک فرانسه و کورن‌نروژ و کورن دانمارک هر یک ۵دینار ـ یکصد فرانکبلژیک ۸۰ دینار و یکصدین ژاپن ۲۵ دینار کاهش یافت .

براساس گزارش خبرگزاریها وضع دلار امریکا دیروز نیز در بازار های پولی جهان محکم بود و ارزش دلاردر بعضی بورسهابازهم افزایش یافت و فقط در بورس فرانکفورت نرخ برابری‌دلار با مارک آلمان فدرال از ۲ر۰۵۳۰ به ۲ر۰٤۷۰ مارک تنزل کرد ، نرخ دلار در توکیو نوسان داشت وابتدا ارزش دلار از ۲۲۰ر۲۵ به ۲۲۲ر۳۰ ین بالا رفت ولی‌در اواخر روز تا ۲۲۲ر۲۵ ین پائین آمد ولی مقدار دلار مورد معامله قابل توجه‌بود، در روزمذکور مجموعا ٦۰٤ میلیون دلار نقدی و ۷۵۱ میلیون دلار به وعده مورد معامله قرار گرفت .

امروز نیز نرخ طلای شمش در بورسهای مهم جهان اندکی کاهش یافت و بهمین خاطر بانک ملی ایران قیمت این‌فلز را کیلوئی‌یکهزارریال کاهش داد و نرخ طلای شمش را کیلوئی ٤۲٦ هزار ریال اعلام‌کرد.

پیشگاه مبارك شاهنشاه‌آریامهر

اعضای شرکت تعاونی روستائی فیروزه از توابع شهرستان نیشابور مراتب انزجار و تنفر شدید خودرا ازاعمال ننگین مشتی بیگانه‌پرست و فریب خورده چند روز اخیردر بعضی ازنقاط کشور اعلام ومراتب جانبازی وفداکاری کلیه اعضای شرکتهای تعاونی روستائی را بشرف‌ـ عرض پیشگاه مبارك همایونی میرساند .

محمد حاجی‌آبادی ـ محمد رضا قدمگاهی ـ مصیب توزنده جانی ـ عبدالحسن حشمتی ـ رجبعلی حاجی آبادی ـمجتبی اسحاقی ـ علی دانشجو و ۳۰۰ امضاء دیگر.

اطلاعیه

اصل پروانه ساختمان شماره ۱۳۵۳٦ مورخ ۲۰ر۵ر۲۵۳۳ شاهنشاهی مربوط به پلاك ثبتی شماره ۱۵۲۲۸ر۲۳۹۵ بخش ۱۰ صادره از شهرداری پایتخت به کلاسه پرونده شماره۸۲۸۹ مفقود گردیده است .

از یابنده تقاضا میشود باتلفن ۹۵٤۳٤۱تماس گرفته مژدگانی دریافت نمایند .

دنیای ورزش شنبه‌ها منتشر میشود

ابراز انزجار اعضای شرکت های تعاونی روستائی حوزهٔ عمل شهرستان شاهپور آذربایجان

شاهنشاها

اعضای شرکت تعاون روستایی مهر بدینوسیله تنفر و انزجار خودرا از اعمال‌ننگین عوامل بیگانه و آشوب طلب اعلام و آماده جانبازی وهرگونه فداکاری درراه حفظ امنیت ونظام شاهنشاهی و قانون اساسی و انقلاب شاه‌و مردم‌میباشند.

مدیر عامل شرکت تعاونی روستائی مهرـ ابراهیم حاتم‌زاده .

آـ۵۷۳

شاهنشاها

اعضای شرکت تعاونی روستایی آبان بدین وسیله‌تنفر و انزجار خودرا از اعمال ننگین عوامل بیگانه و آشوب طلب اعلام‌و آماده جانبازی و هرگونه فداکاری در راه حفظ‌امنیت و نظام شاهنشاهی وقانون اساسی وانقلاب شاه‌و مردم‌میباشند.

مدیر عامل شرکت تعاونی روستایی آبان ـ عبدالله نوری .

آـ۵۷۷

شاهنشاها

اینجانب جعفر جباری به نمایندگی از طرف اعضای شرکت کوچمشك تنفرو انزجار خودرا از رفتار غیرانسانی عده معدود اخلالگر که قصد دارند مانع پیشرفت کشور عزیزمان شوند اعلام میدارم .

مدیر عامل شرکت تعاونی روستایی کوچمشك ـجعفر جباری .

آـ۵۷۸

شاهنشاها

اینجانب علی غفاری تمربه نمایندگی از طرف اعضای شرکت تمر تنفر وانزجار خودرا از رفتار غیر انسانی‌عده‌ای معدود واخلالگر که قصد دارند مانع پیشرفت کشور عزیزمان ایران شوند اعلام میدارد.

مدیر عامل شرکت تعاونی روستایی تمرـ علی غفاری تمر .

آـ۵۷۹

شاهنشاها

بدین وسیله اعضای شرکت تعاونی روستائی بهار اخلالگری و آشوب طلبی و خرابکاری مشتی فریب خورده را محکوم و آمادگی خودرابرای هرگونه جانبازی اعلام میدارد.

مدیر عامل شرکت تعاونی روستائی بهار ـ میکائیل عبدالهی .

آـ۵۸۰

شاهنشاها

اعضای شرکت تعاونی روستائی لکستان در اجتماع مورخ ۲۷ر۱ر۳۷ ضمن ستایش از رهبری های داهیانه شاهنشاه آریامهر واثرات انقلاب شاه‌و مردم و پشتیبانی از نظام شاهنشاهی ، اخلالگری و آشوب طلبی مشتی بیگانه پرست را محکوم و آمادگی‌خودرا برای جانبازی اعلام داشتند.

علی‌اکبر قربانی مدیرعامل شرکت تعاونی روستایی لکستان شاهپور .

آـ۵۸۱

کشاورزان بانه عوامل بیگانگان را محکوم کردند

کشاورزان و مرزداران عضو شرکت های تعاونی روستائی شهرستان بانه ، درگردهمائی ۳ روزه خوددر مراکز شرکت های تعاونی،انزجار وتنفر خودرا نسبت به عوامل بیگانه و فریب خورده ابراز داشته‌واعمال‌آنان را محکوم‌نمودند وپیوند ناگسستنی خودرا نسبت بشاه و ملت اعلام داشتند .

بدینوسیله اعضای شرکت تعاونی شلمزار انزجار و تنفر خودرا از اغتشاشات اخیر که بوسیله مشتی آشوبگر صورت گرفته اعلام می داریم و خواستار مجازات آنها ازسوی دولت هستیم

ازطرف اعضای شرکت تعاونی روستائی شلمزار ـهیئت مدیره شرکت و مدیرعامل ابراهیم حیدری مدیرعامل شرکت ـ چراغعلی بهرامی ـ عبدالعلی حمزه‌پور ـ سهراب حیدری‌ـ علی کیانی .

محاکمه زنی که متهم است شوهرش را باکمک معشوق خود کشته است آغاز شد

شوهر توران « مقتول »

اولین جلسه محاکمه زنی که متهم است به کمك معشوقش ، شوهر خود را به قتل رسانده است. صبح دیروز درشعبه ۲ دادگاه جنائی بریاست دکتر علی آراد آغاز شد . توران نادری متهم است به اتفاق دوست صمیمی شوهرش حسن سرائیان که معشوق او نیز بوده است شوهرش را بقتل رسانده سپس به آتش کشیدند . دیروز دو متهم مقابل قضات شعبه دو دادگاه جنایی قرارگرفتندوبه سئوالات ریاست دادگاه پاسخ گفتند.

دادگاه پس از شنیدن قرائت کیفرخواست توسط معصوم خانی منشی دادگاه از دادیار خواست اگر در باره کیفرخواست مطلبی دارد سخنان خودرا آغاز کند. محمدتقی متین نماینده دادستان پس از اشاره به جرم این دو متهم از دادگاه تقاضای رسیدگی وحکم عادلانه راکرد. در کیفرخواست آمده است که توران نادری ۳۰ ساله متهم ردیف اول که دارای چهار فرزند و اهل اصفهان است با کمك معشوق خود حسن سرائیان ۳۵ ساله راننده اهل اصفهان که دوست صمیمی شوهرش نیز بوده دراردیبهشت‌ماه ۲۵۳۵ شوهرش را به قتل رسانده و سپس برای مخفی کردن آثار جرم و جنایت او رادراتومبیلی گذاشته و در جاده دلیجان ـ اصفهان به آتش کشیده‌اند.

دادگاه پس‌از شنیدن کیفرخواست و گفته های نماینده دادستان و سئوال و جواب از دو متهم تنفس اعلام کرد و دنباله دادرسی رابه روز بعد موکول کرد.

توران نادری «متهم »

طلاق پس از ۲۷ سال زندگی

زنی بعداز ۲۷ سال زندگی زناشوئی برای گرفتن طلاق به شعبه ٤٦ دادگاه حمایت‌خانواده مراجعه کرد.

این زن مدعی بود :دارای ۵ اولاد هستم که بزرگترینشان حدود ۲۵ سال و دخترم ۲۰سال دارد . دراین مدت ۲۷ سال یك روز خوشی نداشتم . شوهرم دائم من وبچه‌هارا اذیت می کندو حتی اخیرا پسر بزرگم را علیه من و دخترش تحریك میکند.

دخترم امسال در اداره‌ای مشغول کار شده و شوهرم‌مدام تهمت های ناروا به‌او میزند . شوهرم میخواهد او را ازخانه بیرون کند. حتی مخارج من‌و بچه‌ها را نمیدهد واز دادن کرایه خانه هم ابا دارد . سال به سال که گذشت گفتم‌شاید تغییر اخلاق دهد ولی تاکنون متاسفانه روزبروز بدخلق‌تر شده است .دیگر خاضر به ادامه زندگی با او نیستم ، چون بچه‌هایم جانشان بلبشان رسیده و خود من هم دچار بیماری روانی شده‌ام.

پرونده این زن برای‌رسیدگی به شعبه٤٦ دادگاه حمایت خانواده محول شد.

مردی بخاطر اعتراض خانواده‌اش به‌شب زنده‌داری اوخودکشی کرد!

خرمشهر ـخبرنگار اطلاعات

مرد ٤۵ ساله‌ای دریکی از خانه‌های خرمشهر بر سر اختلاف خانوادگی دست به‌خودکشی زدو باخوردن مقداری سم جانسپرد.

احمدجلیل‌زاده شب گذشته باچندتن از دوستان خود برای صرف‌شام و مشروب به‌یکی از رستوران های خرمشهر رفت و پاسی از شب گذشته به‌خانه خود مراجعت کرد. بین احمد و اعضای خانواده‌اش بعلت دیرآمدن و شب زنده‌داری وی مشاجره‌ای درگرفت . اوبه‌اتاق خودرفت و باخوردن‌مقداری سم خودکشی‌کرد.

ازدواج غیر قانونی

زن ٤۵ ساله‌ای صبح دیروز به شعبه ٤٦ دادگاه حمایت خانواده مراجعه کرد .

وی می‌گفت ۲۹ سال پیش‌با شوهرم ازدواج کردم‌و ٤بچه دارم، شوهرم سه‌سال پیش بدون اطلاع من با شناسنامه المثنی زنی رابعقد خوددرآورد. من وقتی فهمیدم به کلانتری شکایت کردم . مدت ٦ ماه زندان برای شوهرم و زنش مجازات تعیین کردند . بعداز مدتی اقوام همسر شوهرم بمن مراجعه کردند و گفتند که رضایت بدهم که او از زندان آزادشود تاطلاقش‌را ازشوهرم بگیرند . من هم رضایت‌دادم و ٦روز بعد آن زن اززندان آزاد شد. اکنون سه سال از این موضوع میگذرد ،شوهرم دائم مرا اذیت میکند و می‌گوید باید طلاق بگیری . هر وقت به خانه ما می‌آید قدم اسباب و اثاثیه را جمع می‌کند و می‌برد . در ضمن برای زنش آپارتمان خریده ولی من وبچه‌هایم در وضع بدی‌زندگی می‌کنیم . اکنون آمده‌ام تا قانون تکلیف من وبچه‌هایم را روشن کند. با این که‌شوهرم قرار بود امروز بیاید ولی تا الان خبری از او ندارم ونیامده است .

پرونده این زن در شعبه ٤٦ دادگاه حمایت خانواده مورد رسیدگی است .

یک کامیون ٦ اتومبیل رادرهم کوبید

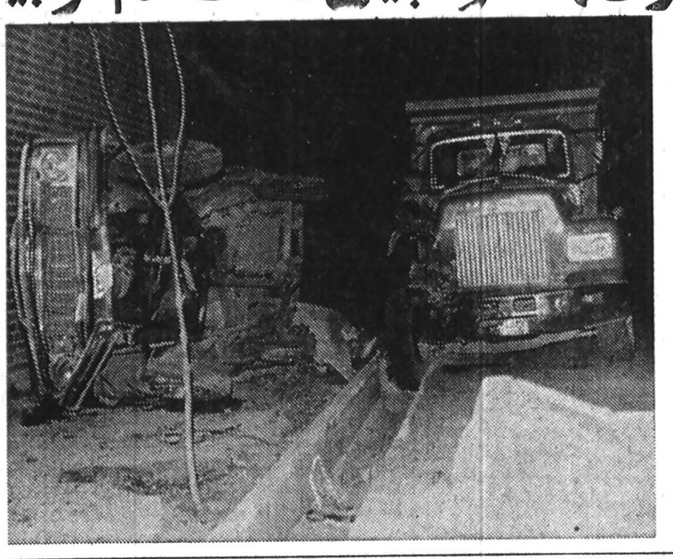

حادثه‌ساعت ۲ بعد از نیمه شب دیشب در ضلع شرقی پایگاه نیروی هوائی رخ داد و خوشبختانه هیچ یک از اتومبیل ها سرنشین نداشتند و صدمه‌جانی ببار نیامد . راننده کامیون‌شماره ۲٤۵۳۸ تهران ج موقعی که از طرف شمال به جنوب در ضلع شرقی پایگاه نیروی هوائی در حرکت بود بعلت سرعت زیادو عدم کنترل به سمت راست خود منحرف شد و در نتیجه دو اتومبیل شماره ۷۷۷۷۱ تهران و ۹۳۲٦۱ تهران ج‌راواژگون کرد و به پیاده‌رو خیابان انداخت ، سپس با شدت به اتومبیل های وانت پیکان شماره۷۳٤۲۸تهران‌ق‌ـپیکان ۹٤۱۳۷ تهران ق ـ پیکان استیشن ۹۷۲۱۹ تهران ۲۲ وهمچنین بنزشماره٦٦۸۹۸ تهران‌ع برخورد کرد وآن هاراکه درکنارخیابان‌متوقف بودند بیش از ۲۰ متر به جلو انداخت .

باصدای ناشی‌ازبرخورد اتومبیل ها بیکدیگر اهالی محل از خواب بیدار شدند و خودرا به محل حادثه رساندند و راننده کامیون‌را تحویل مامور گشت‌کلانتری ۱۹ تهران دادند ، بنابه ادعای همسایه ها راننده مست بود و بگفته آنها هنگامیکه پس از تصادف او را به مامور گشت کلانتری ۱۹ تحویل دادند،ازدهانش بوی مشروب بمشام‌میرسید راننده کامیون هم‌اکنون در کلانتری بسر میبرد وتحقیق در مورد وقوع حادثه از سوی مقامات مسئول‌ادامه دارد .

تریلر با ۲۰۰ گوسفند واژگون شد

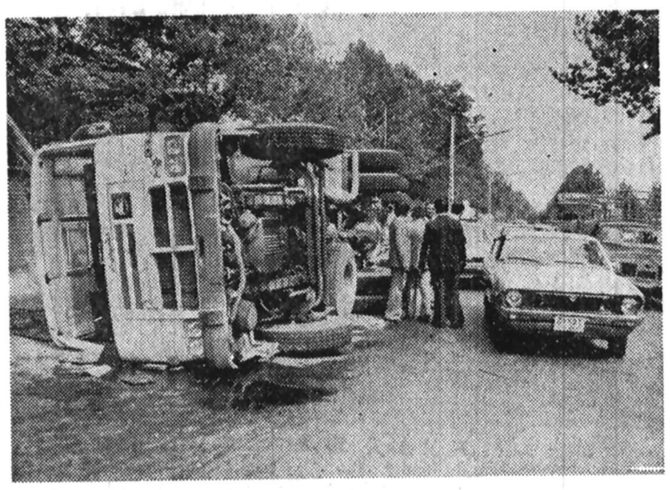

ساعت یك بعداز ظهردیروز تریلر شماره ۳٤۰ متعلق به وزارت کشاورزی هنگامی که با ۲۰۰ راس گوسفند بطرف کشتارگاه تهران در حرکت بود در نزدیکی در ورودی کشتارگاه بعلت بریدن ترمز و سرعت زیاد واژگون شد . باواژگون شدن تریلر بیشتر از ۳۰ راس گوسفند از بین رفتند و بقیه گوسفند ها نیزاز ناحیه دست‌و پا دچار شکستگی شدند.

تعدادی از گوسفندان زیر بدنه تریلر ماندند که چندنفر از کارگران کشتارگاه‌به محل حادثه رفتند و در همانجا گوسفندان را سر بریدند وبه قصابخانه بردند.

فوت شدگان

طی ٤۸ ساعت گذشته افراد زیر در حوادث گوناگون درگذشتند :

سهراب نیشا ٤۰ ساله ، محسن شاهرودی ۳۰ ساله ، غلامحسین آقابرادی ۵۵ ساله، ایوب عبدالرحیمی ۷۲ ساله ، محمد قرهمانی اوجقاز ٦۰ساله، امیر صافی روشن ۱۹ ساله ، محمد حسین‌رجب‌زاده ۵۳ساله، نشقین اندریاس ٤۹ساله ،کاظم ابراهیمی ٤۰ ساله ، آمنه سجده‌ای ٤۸ ساله ، فرخ تقی نژاد یك ساله ، علی محمدعلی ۵٦ ساله ، محمد علی لطیف٦۵ ساله ، یداله حبیب ٤۵ ساله احمد طی ۵۵ ساله ، بعلت بیماری.

مجید گلستان ٦ ساله ، نصرالت رسولی ۵٦ ساله ، شکراله شب خوش ۲۸ ساله، عابدین داود آبادی ۲۳ ساله، یوسف زنجانی ۲۵ ساله ،مهدی نظافتی۳۵ ساله ، ابو الفضل احدی ٦۵ ساله به علت آسیب دیدگی مغزی‌وخونریزی‌داخلی.

رجب محرابیان ۱٦ ساله ، قست بابازاده ۲٤ ساله ،محسن امین‌لقمان یک ساله، زهرا رنجبر ۲۰ ساله‌به علت‌سوختگی و ابراهیم رحمانی‌پناه بعلت خفگی باطناب .

دزدان فروشگاه تعاونی خرم آباد دستگیر شدند

خرم‌آباد ـخبرنگار اطلاعات

سارقین فروشگاه تعاونی کارمندان دولت، توسط‌ماموران شهربانی خرم آباد دستگیر شدند.

شب گذشته هنگامی که دو سارق باسابقه بنام علی‌فلواتی و غلام کشمیری ، در یکی از خیابان های خرم‌آباد حرکت‌می کردند مورد ظن ماموران شهربانی این‌شهر قرارگرفتند. مامورین به ایندو که‌باشاهده آنها پابه گریز نهادند ، دستور ایست دادند وباشلیك چندتیرهوائی آنان راهگریز از توقف کردند . سارقین در بازجوئیهای مقدماتی اعتراف کردند که با همدستی دوسارق دیگر بنام حسین درویش و هوشنك قائد ، مقداری برنج، ده حلب روغن ، ۷ دستگاه تلویزیون ، چند توپ پارچه کت و شلواری و تعدادی رادیو ضبط‌ازفروشگاه‌تعاونی کارمندان دولت خرم‌آباد سرقت کرده و این اجناس را در اهواز فروخته‌اند . سارقین که قبلا نیز باتهام قتل عمد مدتی در زندان شهر اهواز بودند به چندین فقره سرقت دیگر نیز اعتراف کردند.

۲ کودک خردسال در آب غرق شدند

اصفهان ـخبرنگار اطلاعات

خواهر و برادر خردسالی‌به هنگام بازی در کنار رودخانه، به آب افتادند و غرق شدند.

ایندو« علی بهادری » و«ایلا بهادری » نام داشتند که به ترتیب دو ساله و سه ساله بودند ، هنگامی که در کنار رودخانه‌ای واقع در قریه «چیفته گیسو » در ده کیلو متری‌بخش کومه شهرضا ، مشغول بازی بودند ، به آب افتادند و غرق شدند.

جسد ایندو کودك توسط اهالی روستا از آب گرفته‌شد.

دعوای ۲ خانواده بر سر یک نوزاد

جوان ۱۵ ساله‌ای به دختر ۱٤ ساله‌ای تجاوز کرد ودختر پس‌از ۹ماه دارای نوزاد چهل روزه شده است .

مردی بنام محمدحسین‌ضمن شکایتی که به پاسگاه ژاندارمری مرکز سبزوارتسلیم نمود مدعی شد که دخترم بی‌بی جان باعلی پسر همسایه دیوار بدیوارمان در محلی بنام‌شاره در کارخانه قالی بافی کار می کنند. در بهار گذشته علی در کارخانه به بی‌بی جان تجاوز کرد . علی بعداز تجاوز به‌او قول ازدواج داد و گفت در باره این موضوع باکسی صحبت نکن اگربه کسی چیزی بگویی تو راباچاقو میکشم . بعداز ۵ ماه مادر بی‌بی جان از موضوع خبردار شد ، من نزد خانواده علی رفتم و به آنها گفتم که علی به دخترم تجاوزکرده است ولی آنها زیر بار نرفتند . با شکایت ما مامورین انتظامی‌علی را دستگیر کردند و تا تولد نوزاد اورا به زندان اطفال فرستادند . ده روز به عیدنوزاد تولد یافت و نامش را رضا گذاشتیم ، مامورین انتظامی نیز بی‌بی‌جان و علی و نوزادرا به پزشکی قانونی انتقال دادند. پدر علی نیز اظهار داشت : خانواده بی‌بی‌جان دروغ می ـ گویند ، بی‌بی‌جان اول عقد پسر خاله‌اش بودو بعد ازمدتی طلاق گرفت اکنون گناه رابه گردن علی انداخته‌اند.

تحقیقات در باره این پرونده ادامه‌دارد.

۲ نفر کشته و ۲ نفر زخمی شدند

اصفهان ـ خبرنگار اطلاعات

در تصادف تانکر شماره ٤۹٤۳۹ برانندگی حسین‌طیاری بانیسان شماره ۷۷۹۵۷ دو نفر کشته شدند . مقتولین‌غلامرض سلطانی راننده وحاجی علیرضا جعفری سرنشین نیسان بودند. این حادثه در ۱٤ کیلومتری راه اصفهان ـیزد رخ‌داد .

همچنین براثر واژگون‌شدن پیکان ۵۸۳۸۳ کرمان‌برانندگی امیر حسن حجت، دو نفربه اسامی عبدالله رضائی ومحمد حسین بیدکی مجروح شدند . این حادثه در یك کیلو متری اردکان اتفاق افتاد.

با شکایت خواهر ٤ برادر هر کدام به٦ ماه زندان محکوم شدند

چهار برادرکه متهم‌به جعل سند اموال‌بودند صبح‌دیروز در شعبه دوم دادگاه جنائی مرکز هریك به ٦ماه حبس محکوم شدند.

این‌چهار نفر که‌حسن ـمحمدعلی ـاکبر وامید جعفری نام دارند متهم بودندکه‌در قریه سلطانیه زنجان سندی جعل کرده‌اند که به موجب آن سند اداره‌کلیه اموال پدرشان تحت اختیار آنهاقرار گرفت . باشکایت خواهر آنها هرچهار نفر توسط ماموران دستگیر شدند. پس‌از رسیدگی و محاکمه هریك به شش‌ماه‌زندان محکوم شدند.

خودکشی در حمام

جوانی در گرمابه ابن‌سینا خودرا به دار آویخت.

این حادثه ساعت ۸ و ۳۰ دقیقه بعد ازظهر پریروزدر سه راه شکوفه رخ داد.

چگونگی این حادثه‌بوسیله متصدی گرمابه به کلانتری‌ده تهران‌اطلاع‌داده‌شد وماموران کلانتری برای تحقیقات به محل حادثه رفتند و مشاهده کردند جوانی که ظاهرا ۲۰ ساله بنظر میرسد با یک طناب پلاستیکی خود را از سقف یکی از نمره های خصوصی گرمابه اویزان کرده است .در بازرسی‌بدنی‌که وسیله‌ماموران بعمل‌امد از داخل جیب مقتول یادداشتی پیدا شد که نشان‌می داد مقتول ابراهیم نام داشت. او در نامه‌ای‌که از خودبجای گذاشته به بستگانش نوشته : در غم من عزاداری نکنید و لباس مشکی نپوشید سفارش ناصر ، محمود و سعید را به علی کردم‌ام ، تنها خواهشم این است که مرادر تهران دفن نکنید.

متصدی‌گرمابه در این مورد به ماموران کلانتری گفت : حدود ساعت ۸ شب بود که جوانی در حالیکه ساک آبی رنگی‌دردست داشت به گرمابه آمد. من گفتم ساعت ۹ شب تعطیل می شود او گفت من بیش از نیمساعت در گرمابه نخواهم ماند . حدود ساعت ۸و ٤۵ دقیقه بود که رفتم باو تذکر دهم زودتر از گرمابه خارج‌شود. چند بار اوراصدا کردم‌ولی جوابی نشنیدم‌وقتی از شیشه بالای در بداخل‌حمام نگاه‌کردم متوجه شدم اوخود را حلق آویز کرده است ، ماموران کلانتری حادثه را بدادسرای تهران اعلام کردند وجسدبه اداره پزشکی قانونی انتقال داده شد.

جوانی نامزد خودو خواهر اوراچاقوزد

بافق ـخبرنگار اطلاعات

جوانی در یکی از خانه های بافق ، نامزد ۱۸ ساله خود و خواهر او را باچندین ضربه چاقو بشدت مضروب کرد.

علی بنی‌اسدی ۲۳ ساله‌ظهر دیروز هنگامی که به خانه نامزدش «توران‌شبح‌سیدبنوعیه» رفته بود ، بین او وخانواده توران بر سر مسائل ازدواج اختلافی درگرفت که منجر به منازعه شد. وی در جریان‌نزاع باچندین‌ضربه چاقوتوران و خواهر ۲۰ ساله او نسیمه را مضروب کرد. مجروحین به بیمارستان‌بافق انتقال افتندو ضارب توسط ماموران انتظامی دستگیر شد.حال توران‌رضایت بخش نیست .

گمشدگان

حسین حسینی ۱۸ ساله فرزندسیف‌الله‌که‌روز ٤فروردین ماه جاری از بندر عباس برای بستری کردن‌بعلت حالت‌روانی از بندر عباس بتهران آورده شده در خیابان قزوین گمشده هرکس اطلاعی از نامبرده‌دارد خواهشمند است‌بتلفن۵٤۹٦۷۰ منزل آقای حسن ثانوی یا کلانتری ۱۹ خبر دهد .

از حسین مجیدی فرزندفروز ۱٦ ساله (عکس بالا) مدت‌پنج روز است خبری‌نیست هرکس اطلاعی از نامبرده دارد خواهشمند است به تلفن ۵۳٤۵۵٦ آقای فیروز قدیمی و یا کلانتری ۱۹ اطلاع دهد.

آـ۹۷۵

نیازمندیها
۳۱۱۲۱۹
۳۰۳۷۰۲

قدردانی و سپاسگزاری

بدینوسیله از آقای رحیم اکبر زادگان فرزند عباسعلی راننده تاکسی شماره ۲۹۲٦٤ تهران که در تاریخ ۲۳ر۱ر۳۷ در مسیر فرودگاه به شهرکیف حاوی مقدار زیادی اسناد و وجه نقد را که در تاکسی ایشان جا مانده بود باینجانب عودت دادند از شرکت تعاونی تاکسیرانی و مقامات مسئول تقاضای تشویق ایشان را که وجودشان در اجتماع امروزی کیمیاست دارم .

احمد اسکونژاد

جناب آقای دکترمنصور نماینده محترم شهرستان تفرش

بدینوسیله از زحمات آنجناب در ایجاد درمانگاه‌شبانه روزی و احداث جاده شوسه ، دبیرستان ،مدرسه راهنمائی نمونه ، حمامهای بهداشتی ، آب آشامیدنی لولکشی ونیز بعدم تمرکز امور در مرکز بخش رودبار به روستای جفتان که مرکز رودبار و روستاهای تابع میباشد اقدام نموده‌اید سپاسگزارم و امید است با پیروی از انقلاب شاه و ملت و منویات شاهنشاه آریامهر در راه خدمت‌بمردم موفق باشید .

نماینده کشاورزان وکارگران وقاطبه مردم وابسته به حزب رستاخیز ملت ایران روستای جفتان

حسن هزارخوانی، عبدالرحمان قدسی، مرتضی هزارخوانی، محمدحسین عیوض‌خانی، مرتضی جفتائی، مسیح‌اله هزارخوانی ، علی‌اکبر هزارخوانی ، عبدالله هزارخوانی، مسلم هزارخوانی ، محمود هزارخوانی ، محمدجفتائی، مصطفی‌صادقلو، محمود صادقلو، حدر صادقلو، ابوالفضل رضائی ، عباس رضائی، روح‌اله هزارخوانی، حسین هزارخوانی، غلامرضا هزارخوانی، محمدآقا درودی، عباس درودیان، اسماعیل عباس‌آبادی، براتعلی عباس‌آبادی، حسین جفتائی ، احمد درودی ، رحیم‌هزارخوانی، فرج‌الله هزارخوانی،حسین قرامحمدی، عبدالله قرامحمدی ،حبیب‌الله غفاری ، فیض‌الله غفاری .

آـ۱۸۹۰

اطلاعیه اداره راهنمائی ورانندگی تهران

بمناسبت تشریف فرمائی حضرت‌والتر شیل رئیس جمهوری فدرال المان وبانوشیل به ایران مقررات زیر درتاریخ ۱ر۲ر۳۷ بمورد اجرا گذارده میشود از رانندگان‌محترم پایتخت انتظار دارد در اجرای آن با مامورین راهنمائی همکار فرمایند .

۱ـ پارك وسائط نقلیه از ساعت ۲۰ر۱۷ تا پایان مراسم روز فوق‌الذکر در جاده فرودگاه مهرآباد میدان شهیاد ، خیابان سپه (حدفاصل چهارراه قوام‌السلطنه سپه تا میدان سپه) خیام‌ـ (حدفاصل خیابان سپه تا بوذرجمهری) خیابان‌های هانری دونان، داور، آذر، میدان ارك تا ۲۰۰ متری تقاطع‌های‌عمود برمسیربکلی ممنوع‌میباشد.

۲ـ جاده مخصوص کرج از ۵۰ر۱۸ تا پایان‌مراسم روز فوق‌الذکر از مدخل ورودی‌راه‌شرقی استادیوم آریامهر بسمت میدان شهیاد مسدود و رانندگانیکه قصد عزیمت به تهران را دارند میتوانند از راه شرقی و غربی استادیوم آریامهر و اتوبان استفاده نمایند و همچنین رانندگانی که قصد عزیمت به کرج را دارند میتوانند از جاده جنوبی کرج و اتوبان حرکت نمایند .

۳ـ خیابان آیزنهاوراز ساعت ۵۰ر۱۸در مسیر شرق بغرب ازتقاطع بهبودی مسدود ورانندگان برای حرکت به سمت غرب از مسیر خیابان بهبودی و کندی استفاده خواهند نمود .

٤ـ حرکت وسائط نقلیه از ساعت ۵۰ر۱۸ تا پایان مراسم فوق‌الذکر از میدان دوم آریاشهر پل‌کن سه‌راهی جی در خیابان قزوین و تقاطع هاشمی در بلوارشهیاد بطرف‌میدان شهیادممنوع میباشد .

۵ـ ازساعت ۵۰ر۱۸تاپایان مراسم‌روز فوق‌الذکر خیابان سپه (حدفاصل چهارراه قوام‌السلطنه سپه ، الی میدان‌سپه، خیام (حدفاصل خیابان سپه تا بوذرجمهری) خیابانهای هانری‌دونان داور، آذر، میدان ارك بکلی مسدود و حرکت و تردد وسائط نقلیه ممنوع میباشد .

٦ـ رانندگانی که قصد عزیمت به‌فرودگاه را دارند از جاده اتوبان کرج یا خیابان تاج وراه شرقی استادیوم آریامهر میتوانند عبور نمایند.

۷ـ رانندگانیکه قصد مراجعت از فرودگاه مهرآباد را دارند میتوانند در جاده فرودگاه مهرآباد ازرفوژ مقابل ساختمان مرکزی‌هواپیمائی کشوری به باند مخالف توجیه سپس از جاده مخصوص وارد راه ورودی اتوبان شده و بطرف شهر ادامه‌مسیر دهند .

انجمن دوشیزگان و بانوان

سال نو، کلاسهای نو

با آغاز سال نو، دوره جدید کلاس های انجمن دوشیزگان وبانوان آغاز میشود

خیاطی، آشپزی، آرایش‌وزیبائی، ماشین نویسی فارسی ولاتین ، انگلیسی، فارسی ، منشیگری ، گلسازی وخمیرچینی.

هرکلاس. دارای دوره معینی است که زیر نظر برجسته‌ترین دبیران اداره میشوند و شما با شرکت در هرکلاس درکوتاه‌ترین مدت تسلط و تخصص پیدا می‌کنید وبدریافت گواهی‌نامه نایل میشوید .

برای‌بدست آوردن‌اطلاعات بیشتر و نام‌نویسی وشرکت در کلاس، به بهارشمالی ، شماره ۲۵٤، انجمن دوشیزگان و بانوان تلفن‌های ۸۲۳۷۳۷ و ۸۲٤۸۳۱ مراجعه فرمائید

تبریکات

تیمسار سپهبد نادر جهانبانی
دبیرکل محترم سازمان ورزش ایران

انتصاب شایسته آقای ناصر فروحی رابه سمت دبیر شورای ورزش تهران از سوی خودوکلیه ورزشکاران تنیس روی میز صمیمانه تبریك عرض مینماید.

رئیس هیات تنیس روی میز آذربایجان شرقی ـ علی نیکرفتار .

تیمسار سپهبد نادر جهانبانی
دبیرکل محترم سازمان ورزش ایران

انتصاب به‌جاوشایسته آقای ناصر فروحی رابه سمت دبیر شورای ورزش تهران صمیمانه تبریك عرض نموده ، توفیق‌روزافزون آن‌جناب را در خدمت به شاهنشاه آریامهر و ورزش کشور آرزومندم.

معاون اداره‌کل تربیت بدنی آذربایجان شرقی ـعزیز جبلی .

سرکار خانم مهناز افخمی دبیرکل سازمان زنان ایران

حسن انتخاب سرکارخانم پروین صیطی فرهنگی‌شایسته رابسمت دبیر سازمان زنان استان لرستان صمیمانه تبریك عرض مینمائیم.

بابل ـدکتر وحدانی وبانو

جناب آقای محمد رضا باقری

بامسرت بسیار ارتقاء درجه جنابعالی را صمیمانه تبریك عرض نموده موفقیت بیشترتان را از خداوند بزرك‌خواستاریم.

شیراز ـکرامت‌الله نخست ـصمد توکلی

آـ۵۸٤

جناب آقای دکتر محمد خیری

انتصاب شایسته آنجناب رابسمت ریاست هیئت مدیره و مدیریت عامل بنگاه اصلاح‌و تهیه بذر چغندر قندتبریك عرض نموده موفقیت شما را در پیشبرد اهداف شاهنشاه آریامهر خواستاریم.

کارمندان مرکز تحقیقات چغندر قند کرج

آـ۵۹۱

جناب آقای دکتر محمد خیری

انتصاب شایسته آنجناب رابسمت ریاست هیئت مدیره و مدیریت عامل بنگاه اصلاح و تهیه بذر چغندر قند تبریك عرض نموده موفقیت شما را در پیشبرد اهداف شاهنشاه آریامهر خواستاریم.

کارمندان اداره امور اداری ومالی بنگاه

آـ۵۹۳

جناب آقای عباس اخباری

انتصاب آن جناب رابه سمت دبیر حزب رستاخیز ملت ایران در استان مرکزی صمیمانه تبریك میگوید.

طالقان ـتقی اجلالی

آـ۱۸۸۱

مجالس ترحیم

بااندوه فراوان درگذشت‌مرحومه آمنه سجده (امامی)همسر، مادر وخواهر عزیزمان را به‌اطلاع‌آشنایان و دوستان میرساند. مجلس ترحیم آن مرحومه از ساعت۵الی۷ بعدازظهر روز پنجشنبه ۲۵۳۷٫۱٫۳۱ در مسجدالجواد واقع در میدان ۲۵ شهریور خواهد بود.

علی‌اکبر امامی ـ رمضانعلی واحمد سجده ـ مهدی ـفاطمه‌ـ مهرداد و مژگان امامی

آـ۱۹۵۳

اطلاعات :مصیبت وارده را بکلیه بازماندگان آنمرحومه بویژه خانواده های سجده و امامی تسلیت میگوید.

اذامات‌العالم ثلم فی‌الاسلام ثلمه

باکمال تاسف و تاثر درگذشت دانشمند ادیب و گرانمایه حجت‌الاسلام حاج سید حسن میربود (مدرس)را اعلام می‌نماید مراسم روز هفت آن شدروان از ساعت ٤بعدازظهر روزجمعه اول اردیبهشت ماه ۲۵۳۷ درمحل کتابخانه آستانه شاهرضا در شهرضا منعقد می‌باشد.

شهرضا ـ خانواده میربود و فامیل های وابسته

آـ۵۹۷

اطلاعات ـ درگذشت شادروان حجةالاسلام میربود موجب تاسف است مصیبت وارده را بخاندان آنمرحوم‌وجامعه روحانیت تسلیت میدهد.

بدینوسیله درگذشت مرحوم حاج رضا خسروی را باطلاع همکاران و دوستان میرساند. مجلس ختم ان مرحوم روز پنجشنبه ۳۷٫۱٫۳۱ از ساعت ٤ونیم الی٦ ونیم بعداز ظهر در مسجد حاج‌ابوالفتح واقعدر خیابان ری میدان شاه منعقد است. همکاران محترم با شرکت دراین مراسم باعث شادی روح آن مرحوم خواهند شد.

سندیکای کارفرمایان کارخانجات سنگبری تهران و حومه

آـ۹۹۷

باکمال تاسف فوت ناگهانی جوان ناکام نصرالله سرفلاح رابه‌اطلاع دوستان واقوام و آشنایان میرساند مجلس ترحیم‌زنانه ومردانه روز پنجشنبه ۲۷٫۱٫۳۱ از ساعت ۳الی۵ بعدازظهر در مسجد ولی‌عصرواقع درخیابان حشمت‌الدوله منعقد میباشد.

خانواده های : سرفلاح‌ـمیرسلیمی‌ـ فلاحدار ـ اسکندری‌ـ برنافرـ توده فلاح ـ اینانلو ـ تاولی

آـ۱۹۹۱

اطلاعات ـ مصیبت وارده را بخانواده های عزادار تسلیت میدهد.

با نهایت تاسف و تاثر درگذشت ایران‌پرست راستین شادروان سلیمان منطقی فرزند اشرف‌الملک برادر ارجمند جناب آقای فضل‌اله منطقی همکار عزیز رئیس انجمن محلی پارک شهر را باستحضار کلیه انجمن‌های محلی پایتخت می رساند مجلس ترحیم آن‌فقید سعید روز جمعه اول اردیبهشت ماه ۲۵۳۷ از ساعت ۱۱ الی ۱۳ درخانقاه صفی علیشاه‌برگزار خواهد شد.

رئیس مجتمع انجمنهای محلی تهران بزرگ
نصراله حکیمی

آـ۱۹۸۳

خانواده‌های : منطقی، سروش، افشار، حیدری ، نصر، یغمائی، میرهمایونی، آزاد، صفوی، سمیعی،صادقی،اعتمادی تاج‌بخش، خواجوی، مهرداد حسینی، ناظمی، زمانی، ثقفی، جامع، کوهرخانی، وزیری‌تبار، توکلی، خاکساری ، جلالی، میرمولوی، حیدرپور،لطیفی، صرافزاده، محضری،وان‌نون هون، جمال‌پور، قوامی، زمانی، ترکمن‌چی، قوامی‌شیرازی، هاشمی، دادستان،قاجار شامبیاتی،حبیب‌اللهی،قائمی، کبیری، صرافین، خلیلیان، عسگری، خاقانی، افضلی، ملک مرزبان ، قنواتی، نیکروان ، خواجه نصیری ، فرسیو ، مجاهدی ، شریف‌پور، ایمانی‌پور، دکتر لواسانی، دمیرچی ، نوریان ، شهدادی ، تدین‌فر ، خرمشاهی ، بیات ، حاجی قربانی ، مهران‌پور، حائری، فهیمی، نوری.

درگذشت تالم‌آور فقید سعید سلیمان منطقی بزرگ‌خاندان منطقی (اشرف‌الملک) را باستحضار دوستان و آشنایان می رساند مجلس ترحیم مردانه وزنانه آن‌مرحوم روز جمعه‌اول اردیبهشت ماه ۲۵۳۷ از ساعت ۱۱ الی ۱۳ در خانقاه صفی علیشاه برگزار می‌گردد.

آـ۱۹۸۲

اطلاعات ـ مصیبت وارده را بکلیه افراد خانواده‌های عزادار بویژه بازماندگان آن مرحوم تسلیت می‌دهد.

بانهایت تاثر و تاسف درگذشت مرحوم لطفعلی اسلامی فرزند مرحوم معین‌الاسلام همسر ، پدر ، پدر همسر، عموی عزیزمان را به‌اطلاع اقوام و آشنایان میرسانیم مجلس ترحیم فقید سعید روز پنجشنبه ۳۱ فروردین از ساعت ۱۳الی۱۵در مسجدالجواد برگزار میشود.

شهربانو اسلامی (همسر) ـ ایراندخت نبوی نوری (اسلامی) ـ ملکه اسلامی ـ حمید اسلامی ـ عبدالحمید نبوی نوری ـ رخشنده‌اسلامی افشارـ داود اسلامی افشار.

آـ۹۹۳

خانواده های : اسلامی ـ اسلامی افشار ـ نبوی نوری‌ـ عدالت ـ اتابکی ـ سعادت ـ حاتمیان ـبیات ـ امیرنظامی ـ صارمی ـ ثقفی ـ آزمون ـ نفیسی آذر ـ پژوهی طاهری

بانهایت تاثر و تاسف درگذشت مرحوم لطفعلی اسلامی رابه اطلاع اقوام و آشنایان میرساند مجلس ترحیم آنمرحوم ازساعت ۱۳الی۱۵ روز پنجشنبه ۳۱ فروردین در مسجدالجواد منعقد است.

آـ۱۸۵۰ ۱ـ۲

اطلاعات ـ مصیبت وارده را بخانواده های عزاداربویژه بازماندگان انمرحوم تسلیت میدهد.

بانهایت تاسف فوت پدر بزرگوارمان مرحوم محمد زمانی‌زاده بزرگ خانواده‌های زمانی‌زاده و مستعلی فراهانی‌را درفراهان اراک باطلاع دوستان و خویشاوندان می‌رساند.

مجلس ترحیم زنانه و مردانه روز جمعه اول اردیبهشت ماه از ساعت ٦تا۸ بعداز ظهر در خانقاه صفی علیشاه منعقد می گردد.

صمد زمانی‌زاده، محمد حسن زمانی‌زاده وخانواده‌های زمانی‌زاده، زمینیا، مستعلی مجدآبادی فراهانی، نیک‌پنجه، عسگری مجدآبادی‌فراهانی، زمانی‌نژاد،پورزمانی، علیرضائی مجدآبادی، کزازی، فرجاد،علی‌ابراهیمی، ابراهیمی،کلانتری، رحمی، امراللهی، عظیمی عراقی وخانواده‌های وابسته.

آـ۱۰۳۱

اطلاعات ـ مصیبت وارده را به خانواده‌های عزادار بویژه بازماندگان تسلیت می‌دهد.

با نهایت تاسف وتاثر درگذشت بانوی باتقوی و پرهیزکار مرحومه ام‌البنین شاهمیر مادر گرامی آقای غلامعلی شاهمیر نایب رئیس اتحادیه صنف سماورساز و چراغساز را باطلاع کلیه اعضای این صنف می‌رساند، مجلس ترحیم آن مرحومه روز پنجشنبه ۳۷٫۱٫۳۱ از ساعت ٤ الی ٦ بعداز ظهر در مسجدحاج‌شیخ عبدالنبی واقع‌درخیابان سیروس‌ـ سرچشمه منعقد می‌باشد.

هیئت مدیره اتحادیه صنف سماورسازان و چراغسازان تهران ـ حاج سید محمد حسینی.

آـ۲۰۱٤

بانهایت تاسف درگذشت بانو ام‌البنین شاهمیر مادرگرامی غلامعلی ـ غلامحسین و حسن شاهمیر را باطلاع اقوام و بستگان وهمشهریان آن مرحومه می‌رسانند. مجلس ختم در روز پنجشنبه ۲۷٫۱٫۳۱ ازساعت٤ الی ٦ بعدازظهر درمسجد حاج شیخ عبدالنبی واقع در خیابان سیروس ـ سرچشمه منعقد می‌باشد.

خانواده‌های شاهمیر، کلاری، جلیلی، روشنگو،مصاح، هاشمی، فصیحی، اسمعیلی، ابوطالبی، شاه حسینی.

آـ۲۰۱۵

اطلاعات ـ مصیبت وارده را به خانواده‌های عزادار تسلیت می‌دهد.

بااندوه فراوان درگذشت **حاج سید صادق عمادی** پدر ارجمند دکتر ضیاءالدین عمادی و بزرگ خاندان عمادی را باطلاع دوستان و آشنایان بویژه اهالی محترم شهرستان‌بابل می‌رسانیم . مجلس ترحیم آن فقید سعید روز جمعه اول اردیبهشت ازساعت ۱۰ تا۱۲ درمسجد امیرالمومنین اول امیرآباد، اول نصرت‌غربی، برگزار میشود. مجلس‌ختم زنانه نیز در همان روز وهمان ساعت در خانه آن مرحوم واقع درمیدان ۲٤ اسفندـ اول امیرآبادـ کوچه بهرام پلاک ٦۳ منعقد است.

الاحقر حاج سید عبدالکریم موسوی و خانواده‌های: عمادی، سوادکوهیان، گیلانپور، مداح، گردپور، صدیقی ، کشوری، حقوقی، مهران، فرزانه، اوصیاء، تیرگری،شهبازی مقدم، واحدی، جعفریان، حسین‌زاده، باوند سوادکوهی ، امین‌زاده،امینی، کتابچی،خسروی،درویش کجوری،حسینی، سرمد، رحیمیان، خاکسار، هندی‌نژاد،اکبرنیا، حافظی،خرمی، حاتمی و ماهرو .

آـ۲۰۱۷

پدر، همسر،برادرو بزرگ‌خاندان‌ما **(حاج‌سیدصادق عمادی)** به‌ابدیت پیوست. روحش شاد وروانش با ائمه اطهار قرین باد. روز جمعه اول اردیبهشت از ساعت ۱۰تا۱۲ در مسجد امیرالمومنین واقع در اول امیرآباد، اول نصرت غربی به سوگش می‌نشینیم .

دکتر سید ضیاءالدین عمادی، صغرا عمادی (سوادکوهیان)، مهندس عمادالدین عمادی، سید بزرگ عمادی و خلیل عمادی.

آـ۲۰۱٦

اطلاعات‌ـ مصیبت وارده را بعموم افراد خانواده‌های عزادار بویژه بازماندگان آنمرحوم تسلیت می‌دهد .

سناتورها و نمایندگان استان همدان در مجلس شورای ملی ،بانهایت تاثر و تاسف درگذشت شادروان **حسین تقوی** فرزند مرحوم حاجی‌آقا جعفر تقوی همدانی را به‌اطلاع می رسانند.

مجلس ترحیم ان‌فقید سعید روز پنجشنبه ۳۱ فروردین ماه از ساعت ۱٤ الی ۱٦ بعداز ظهر در خانقاه صفی علیشاه برگزار خواهد شد.

محسن رئیس ـعلی‌اکبرجایلوند ـ هما زاهدی ـ هوشنگ ناظمی ـ علی طباطبائی ـ مهندس صائبی‌ـ پرویز ظفری ـ مهندس اردلان ـ عبدالله قراگزلو شجاعی ـ معینی‌قراگزلو ـ ابراهیم بهرهمند .

بدینوسیله خانواده های : تقوی ـ نیامی ـسجادی ـ مرتضوی ـ ابطحی ـ هدایتی ـ کوثری ـ پیران ـ ساجدی‌ـ رضوی ـ جهانگیری ـ خلیل‌پور ـ سیاسی ـ درخشان .

بانهایت تاسف فوت شادروان مرحوم **حسین تقوی** فرزند مرحوم حاج آقا جعفر تقوی همدانی را باطلاع بستگان و آشنایان میرسانند . مجلس ختم مردانه و زنانه آنمرحوم روز پنجشنبه ۳۱ فروردین ماه ساعت ۱٤تا۱٦ در خانقاه صفی‌علیشاه منعقد است.

بانهایت تاسف درگذشت همسر و پدر عزیزمان شادروان حسین تقوی را باطلاع بستگان و دوستان میرسانیم .

مجلس ختم مردانه وزنانه آنمرحوم روز پنجشنبه ۳۱ فروردین ساعت ۱٤تا۱٦ در خانقاه صفی‌علیشاه منعقد است .

افسرالملوک تقوی (نیامی) ـ مهدی تقوی‌ـ ابراهیم‌تقوی‌ـ کاظم تقوی ـ گیتا تقوی

آـ۹۲۹ ۱ـ۲

بدینوسیله فوت مرحومه حاجیه **خانم سکینه ملکی خوانساری** همسر آقای میرزا محمد باقر ملکی خوانساری‌و والده آقایان حاج محسن‌ـ مرتضی‌ـ هوشنگ ملکی راباطلاع دوستان و همشهریهای گرام می‌رساند مجلس ترحیم مردانه وزنانه آن مرحومه در روز جمعه ۲۷٫۲٫۱ ازساعت ۱۰صبح الی ۱۲ درمسجد فخرالدوله واقع در دروازه شمیران منعقد می‌باشد مراسم شب هفت روزشنبه ۲۷٫۲٫۲ دربقعه شاهزاده احمد (واقع در خوانسار) برگزار می‌شود .

خاندان ملکی و خانواده‌های: اطیابی، معدنی، مهدویانی، سجادی، محمدی، رفیعی، قدوسی، نقوی، ضامنی،احمدیان، تدین، توکل، امینی، مهری ، ضربعلیان ، رضوی ، شاقب ، محققی، بخشنده، رمضانی وسایر خانواده‌های وابسته.

آـ۱۰۰۹

اطلاعات ـ مصیبت وارده را بخانواده‌های عزادار بویژه بازماندگان آن‌مرحومه تسلیت می‌دهد .

با نهایت تاسف وتاثر درگذشت مرحومه **محترم سلطانی** را باطلاع کلیه خویشان ودوستان می‌رساند .

مجلس ترحیم زنانه ومردانه آن مرحومه از ساعت ۵تا ۷ بعد از ظهر پنجشنبه ۲۷٫۱٫۳۱ در تکیه رستم‌آباد بالا منعقد خواهد بود .

خانواده سلطانی

آـ٦۱۷

اطلاعات ـمصیبت وارده را به بازماندگان آن‌مرحومه تسلیت می‌دهد .

بانهایت تاسف درگذشت **حاج قربانعلی‌جعفری** را به‌اطلاع میرساند مجلس ختم ان مرحوم روز پنجشنبه ازساعت ۳الی۵ بعداز ظهر در مسجد سید ناصرالدین خیابان خیام منعقد است

احمد جعفری ـ اصغری جعفری ـ محمود جعفری ـ امراالله فلاح ـ خاندان عظیمی ـرضائی ـ کریمی‌ـ منزوی ـ علی‌زاده‌ـ پهلوانیان ـ عسکری ـ بهرامی و خانواده های وابسته .

آـ۱۸۹٤

اطلاعات ـ مصیبت وارده را بخانواده های عزادارتسلیت میدهد.

یادبود

باطلاع بستگان ، دوستان و آشنایان میرساند بمناسبت چهلمین روز درگذشت برادر عزیزمان شادروان **حسن نامدار** (سرهنگ شهربانی) مجلس یادبودی از ساعت ۳تا۵ بعد از ظهر روز جمعه یکم اردیبهشت ماه جاری برمزار آنمرحوم واقعدر ابن‌بابویه مقبره خانوادگی مشکریز منعقد خواهد بود .

خانواده نامدار ـ حسین ، جعفر ، اکبرنامدار

آـ۱۸۵۰ ۱ـ۲

بیاد شادروان سرهنگ محمدرضائی

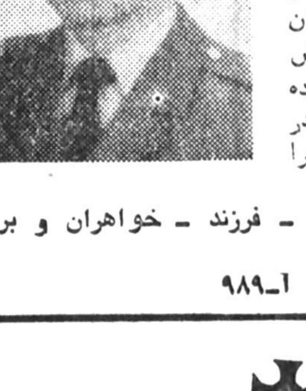

محمد عزیز :

فردا پنجشنبه سی و یکم فروردین سومین سالی است که در جمع ما حاضر نمیشوی ، ولی یادتو ، مهربانی های‌تو، صفا و مردانگی های توگذشت وبردباری های تو همیشه نقل مجلس ما و کلیه همقطاران و دوستانت‌میباشدو فراموش شدنی نیست ـ با دلی آکنده از غم از دست دادن تو در منزل همیشگی‌ات خاطره‌هایت‌را عزیز و گرامی می‌داریم .

پدر ـ مادر ـ همسر ـ فرزند ـ خواهران و برادران داغدارت .

آـ۹۸۹

بااندوه فراوان چهلمین روز درگذشت برادر ودائی عزیزمان **آلک پادماگریان** را باطلاع دوستان و آشنایان می رساند مجلس یادبود آن مرحوم در ساعت ٤ بعدازظهر روز جمعه اول اردیبهشت ماه جاری در کلیسای سنت سرکیس واقع در کریمخان زند برقرار خواهد بود .

خانواده‌های پادماگریان ـ ساگینان‌ـ مارگاریان .

آـ٦۰۰

باستحضار بستگان، دوستان و آشنایان میرساند بمناسبت چهلمین روز درگذشت شادروان **سرتیپ محمد میمند** در روز جمعه اول اردیبهشت ماه ازساعت ٤ الی٦ بعداز ظهر مجلس یادبودی در آرامگاه خانوادگی آن مرحوم واقع در حضرت عبدالعظیم جنب کتابخانه حضرتی برگزار خواهد شد .

خانواده میمند و سروش

آـ۱۰۰۵

بمناسبت اولین سالگرد درگذشت مرحوم‌مغفور جناب‌آقای **قاسمعلی ضرغامفر** رحمةالله‌علیه که مصادف‌باوفات حضرت‌فاطمه زهرا صدیقه کبری علیهاالسلام است از ساعت ۵تا۷ بعد ازظهر روز جمعه اول اردیبهشت ماه جلالی مجلس تذکر درمقبره آن مرحوم واقع در صحن مطهر حضرت عبدالعظیم (ع) صحن‌مطهر حضرت امامزاده حمزه (ع) منعقد خواهد بود .

خاندان ضرغامفر

اـ۵۵۹ ۱ـ۳

تسلیت

جناب آقای حاج آقا ضیاءالواعظین

مصیبت وارده را بمجنابعالی تسلیت عرض نموده بقاء عمرآن خاندان محترمرا از درگاه احدیت‌مسئلت داریم .

از طرف خانواده لاهیجی ـ بانو صغرا لاهیجی

آـ۱۹٦۳

ضایعه جبران ناپذیر درگذشت شادروان **امیراسدالله علم** خدمتگزار صدیق و وفادار شاهنشاه آریامهر را بکلیه ،میهن پرستان بـویـژه خاندان جلیل آن‌مرحوم تسلیت عرض‌مینماید. وهیچگاه خاطره راهنمائی وارشاد و عواطف انسانی‌آن رادمرد بزرگ را فراموش نخواهیم کرد . امیدواریم روح پرفتوحش‌در جوار حضرت علی‌بن موسی‌الرضا علیه‌السلام قرین‌شادی وآرامش باشد.

مدیران شهرک شرکت۲۹ـ اسفند دکتر صفوت نیا ـمشفق‌ـ طالبی .

آـ۱۹٦۷

سرکار خانم فاطمه خزیمه علم
نایب رئیس و رئیس هیئت مدیره جمعیت بهزیستی و آموزشی فرح پهلوی

بانهایت تاسف کارکنان و فرزندان شبانه روزی شماره ۳ وابسته به‌جمعیت بهزیستی و آموزشی فرح پهلوی درگذشت شادروان امیر اسداله علم را تسلیت گفته بقاء عمر بازماندگان را ازخداوند بزرگ آرزو دارند .

شبانه روزی شماره ۳

آـ۲۰۲۸

سرکار خانم معصومه شاهرودی

همکارانت باقلبی آکنده از اندوه مصیبت وارده راتسلیت گفته و خود را درغم تو شریک می‌دانند .

پزشکان ـ پرستاران و کارکنان پلی‌کلینیک تخصصی (۲)

آـ۱۹۸۰

دوست گرامی جناب آقای امان منطقی

باتاسف درگذشت پدر گرامیتان را تسلیت می‌گوییم .

اسکندر دلدم

آـ۱۹۷۸

جناب آقایان شهسواری و عطائیان

بانهایت تاثر و تاسف فوت مادر گرامیتان را صمیمانه‌تسلیت عرض نموده و بقای عمر شمارا از درگاه احدیت‌خواستاریم.

سید محسن ارجستانی ، بتول ارجستانی و جعفرذالفقاری

۱ـ۱۹۸۵

جناب آقای نیک‌اختر و خانواده

بدینوسیله مصیبت وارده را در کمال تاسف بشما تسلیت گفته امید است ما را درغم خود شریک وسهیم بدانید .

دوستان و همکاران آن مرحوم

آـ۵۹۸

جناب آقای هاشم ذکائی

فوت نابهنگام پدر همسرتان را بجنابعالی و بازماندگان آن مرحوم تسلیت عرض مینمایم .

رشت ـ عباس بهادری

آـ۵۹۹

چهلمین روز درگذشت جناب آقای دکتراحد مسکوچی را بخانواده‌های آنمرحوم تسلیت عرض مینمائیم .

تبریز ـ خانواده های فیض‌زاده ـ عظیمی‌ـ موسوی

آـ٦۰٤

بانهایت تاسف درگذشت سرکار سرهنگ طبری را به خانواده محترم طبری تسلیت عرض مینماید .

شرکت ساختمانی ماستیک

۱ـ۱۹۸۹

جناب آقای حسین بنکدارسخی

همکاران اداری بااندوهی فراوان مصیبت وارده را به‌شماو خانواده محترم تسلیت میگویند .

۱ـ۱۹۹۰

جناب آقای مهندس محمود منصف و
جناب‌آقای مهدی منصف

مصیبت وارده را صمیمانه تسلیت عرض نموده سلامتی‌وبقاء عمر شماو فمیل محترم را از خداوند خواهانیم .

باربری پیک کرمان

آـ۱۰۱۳

جناب آقای مرتضی شمائی

بانهایت تاثرو تاسف ضایعه اسفناکیز درگذشت برادر گرامیتان را تسلیت عرض می‌نمائیم و خود را در غمتان شریک و برایتان صبر و شکیبائی آرزو می‌نمائیم.

گرگان‌ـ دکتر مهدی کوچك ـ مهندس ارسلان ارشاد‌ـ احمد زهره ـ مهندس محمدعلی پروین نژاد .

آـ٦۰۱

دوست عزیز علی سمیعی

بانهایت تاسف درگذشت پدر عزیزتان را تسلیت عرض می‌نمائیم.

دانش آموزان سال سوم راهنمائی دبیرستان رازی

آـ۱۹۷٤

جناب آقای فریدون میکده
مدیر عامل محترم بانك اعتبارات ایران

باکمال تاسف و تالم درگذشت شادروان جناب آقای عبدالحسین میکده پدر گرامی وارجمندتان را بحضور آنجناب وسایر بازماندگان فقید سعید تسلیت میگوید .

بانك شهریار

آـ۱۹٦۲

درگذشت آقای اعظم ذکائی را به بازماندگان آن شادروان تسلیت عرض می‌نمایم.

گوهر علی لطفی

آـ۱۰۱۱

دوست و همکار محترم جناب آقای اصغر تکوگر

مصیبت وارده را تسلیت گفته و خود را در غم شماشریك میدانیم

متین‌پناه ـ مهرجوـ کریمخانی ـ مطیعی ـ اعتمادی‌ـ سالور ـ غفوری‌ـ نظری‌ـ باشتنی .

آـ۱۰۱۹

جناب آقای مهندس سروژ خاچاطوریان

درگذشت پدر گرامیتان را صمیمانه تسلیت گفته بقای‌عمر شما و خانواده‌های عزادار را از خداوند متعال مسئلت‌داریم .

شرکتهای کامرلو مجال

۱ـ۲۰۲٤

تسلیت

آقایان حاج سید محمد شهابی ومهندس محمدرضا شهابی

بانهایت تاسف مصیبت وارده را بهشما و خانواده محترمتان تسلیت عرض نموده سلامت وسعادت‌آن‌خانواده‌را ازخداوند یکتا مسئلت دارد .

عباس زندی ـ غلامعباس صفدری

آـ۱۹۷۷

جناب آقای حسین عسکری مدیر کل کارگزینی راه‌آهن

بانهایت اندوه مصیبت وارده را تسلیت عرض نموده و درغم پدر مرحومتان مارا شریک بدانید.

رزاق رمضانی

آـ۹٦۹

جناب آقای ابوالفتح اردلان

یاران دبیرستانی فیروز بهرام اعضای باشگاه قصر یخ با نهایت تاسف مصیبت وارده را بجنابعالی و خاندان گرامی تسلیت می‌گویند .

ازسوی یاران ـاحمد مدنپور

آـ۱۹۵۲

جناب آقای کمال‌لاهیجانی و بانو

باکمال تاسف مصیبت وارده را به آب جناب و خانواده محترمتان تسلیت میگوئیم.

شرکت پلش با مسئولیت محدود

آـ٦۱٤

جناب آقای کمال‌لاهیجانی‌وبانو

باکمال تاسف مصیبت وارده‌رابه‌آن جنابو خانواده‌محترمتان تسلیت میگوییم .

اصغر رضائی

آـ٦۱۵

جناب آقای مرتضائی
ریاست محترم مجتمع آموزشی گارد

باکمال تاسف وتالم‌از سوی کلیه همکاران مصیبت وارده راتسلیت عرض مینمایم .

رئیس دبیرستان آموزش گارد ـ مهاجری

آـ٦۱٦

جناب آقای حمید نبوی وبانو

باکمال تاسف مصیبت وارده را تسلیت میگوئیم .

دکتر منوچهر بهار صفتو بانو

آـ۱۰۲۵

سپاسگزاری

ازهمکاران و دوستان و سروران گرامی که در تشییع وترحیم و شبهفت بانو معصومه شیخ شرکت یا وسیله نامه و تلگرام باما همدردی و بزرگواری فرموده‌اند سپاسگزاری نموده سلامتی همگی را از خداوند بزرگ مسئلت داریم .

فاطمه شیخ ـ مهندس بتول شیخ ـ ابوالقاسم سلحشورـ دکتر نصرالله جمشیدی

آـ۱۰۱۵

ازکلیه علما و روحانیون و هیئات عظام وبالاخص حضرت حجةالاسلام والمسلمین آقای نجفی مرعشی و نیز جنابان آقایان وزرای اسبق دادگستری و سناتورها ونمایندگان مجلس شورای ملی قزوین و استادان معظم دانشگاه وقضات ووکلای دادگستری تجار و کسبه و دوستان و آشنایان که‌بمناسبت رحلت برادر بزرگوارم مرحوم‌آیت‌اللهحاج میرزانصراله شهیدی (حاج مجتهد) بانعقاد وحضور درمجالس ختم متعدددر شهرهای قزوین ،قم، تهران و همچنین بوسیله تلگراف ونامه موجبات تسلی خاطر بازماندگان سرسلسله نخانواده شهیدی را فراهم آورده‌اند صمیمانه تشکر می‌نماید .

دکتر جواد شهیدی ـ معالی ـ مسعود شهیدی

آـ۱۹۳

مجالس وعظ وسوگواری

بمناسبت شهادت حضرت صدیقه کبری فاطمه زهراسلام‌الله‌علیها از صبح روز جمعه ۱۳ جمادی‌الاولی مطابق‌کلیم اردیبهشت صبحها از ساعت هفت تایازده بمدت ده روز مجلس سوگواری درمنزل آقای حاج آقا حسینی آیةالمزاده اصفهانی منعقد میباشد.

سخنرانی اسلامی در شمیران

بمناسبت ایام وفات حضرت فاطمه سلام‌اله علیها ازشب یازدهم ماه جمادی‌الاولی برابر شب سی‌ام فروردین بمدت ده شب در مسجد محمدیه شمیران خیابان زعفرانیه کوی آرام بعدازنماز جماعت دانشمند محترم آقای‌حاج شیخ محمدعظیمی مستفیض می‌فرمایند. عموم برادران مسلمان مخصوصا نسل جوان شرکت فرمایند .

سید جعفر احمدی

بمناسبت رحلت حضرت صدیقه سلام...علیها صبح ها از ساعت دهتا دوازده ازجمعه اول اردیبهشت تا جمعه هشتم‌مجلسی منعقد و وعاظ محترم افاضه میفرمایند . شرکت برای‌شما تعظیم شعائر وبرای ما افتخار است .

تجریش‌سید عبدالرحیم سخائی

نشانی باغ فردوس خیابان یکتا کوچه هوشنگ شماره۱۲

آـ۹۸۵ ۱ـ۲

برای گمراه کردن ماموران در آبهای خلیج‌فارس

قاچاقچیان باپرچم کشورهای خارجی حرکت‌میکنند

اروندرود ـ خبرنگار اطلاعات

در پی کشف شبکه‌قاچاق طلا در آبهای خلیج فارس، از سوی مامورین گارد ساحلی ژاندارمری‌«خسرو‌ـ آباد» آبادان اقدامات گسترده‌ای بمنظورجلوگیری از فعالیت قاچاقچیان پیش بینی شده است .

سرهنگ ابراهیم شکیبائی فرمانده گارد ساحلی بـه کلیه ناوچه های کشتی دستور داده است از این پس رفت و آمد کلیه موتور لنجها را در آبهای خلیج فارس با دقت بیشتری زیرنظر داشته باشند چرا که قاچاقچیان برای گمراه کردن ماموران اقدام بـه نصب پرچم کشور های همسایه روی لنجهای خود میکنند و مسیر حرکتشان نیز معمولا دور از مرزهای ایران و نزدیکی‌خاک‌کشور های همسایه است .

به این ترتیب‌ازاین‌پس شماره موتور لنجها ازدور توسط ماموران کنترل می‌ـ شود و چنانچه‌موتورلنجی با شماره ایرانی و پرچم کشور دیگر در حرکت بود نسبت به توقف آن اقدام می‌کنند .

۲۳۰ کیلو طلا

آخرین محموله قاچاق باند بزرگ قاچاق طلا و مروارید که روز چهارشنبه گذشته‌از موتورلنجی بناخدایی عبدالحسین مذکوری در آب های خلیج فارس کشف شد . متجاوز از ۲۳۰ کیلو وزن داشت . طلا های کشف شده بصورت انگشتر ، گردن بند ، ریز ، گوشواره ، و غیره‌ساخته شده بود .

در تحقیقاتی که از عبدالحسین مذکوری بعمل آمد روشن شد وی ۲۳۰ کیلو طلای قاچاق را از شخصی بنام حاج خلیل ساکن کویت تحویل‌گرفته‌است.

حاج خلیل نیز قراربود به محض ورود محموله به ایران باهواپیما ازکویت عازم آبادان شود و طلاهای قاچاق را از عبدالحسین دریافت کند .

عبدالحسین مذکوری همراه ۳نفر دیگر باسامی ابراهیم اخلاقی، محمد گمرکی وعبدالله امامی مامور اوردن طلابه‌ایران بود .

یک مقام آگاه در دادگستری آبادان اظهار داشت :

ناخدایان موتورلنج ها نقش عمده‌ای درقاچاق‌طلا ومروارید دارند و براساس آموزشی که می‌بینند پس‌از دستگیری بهیچ وجه حاضر بهافشای نام‌رئیس باند نمی‌شوند .

سابقه فعالیت باند

۲۳۰ کیلو طلاآخرین‌محموله قاچاق یک باند بزرگ وفعال است کهتوسط مامورین کشف شده است .

سال گذشته نیز مـاموران کلانتری ۵ آبادان هشتاد کیلو طلا ازعوامل این باند که بایک اتوبوس حمل میشد کشف کردند .

در مرداد ماه سال ۲۵۳٤ یک موتورلنج که بسوی آب های‌ایران درحرکت بود توسط مامورین گارد ساحلی متوقف شد و ضمن بازرسی از آن‌در جاسازی‌لنج ۱۳۰ کیلو طلای قاچاق بدست امد .

موتورلنج متعلق به شخصی بنام عباس پیروبود که با کمک دوپسر خود اقدام به‌قاچاق‌طلا می‌کرد.

ماموران گارد ساحلی مدتی بعد موفق به کشف ۲۰کیلو طلا از یک موتورلنج شدند.

پسر ۲ ساله‌درتصادف اتومبیل کشته شد

پسر دوساله‌ای هنگام عبور از عرض خیابان با اتومبیلی تصادف کرد و کشته شد .

مردی بنام گلستان ضمن شکایتی که به کلانتری نارمک تسلیم نمود مدعی شد :پسرم مجید گلستان‌روزیکشنبه ساعت ۲بعداز ظهر با دوست خود هنگام عبور از عرض خیابان فرسیو با اتومبیل سواری به رانندگی اولائی بشماره۹۹۹۵٦ تهران‌ـ بهکه از شرق به غرب خیابان می‌رفت تصادف کرد . راننده برای نجات مجید او را سوار اتومبیل خود کرد و به بیمارستان ۲۵ برد ، بعداز یک روز ،معالجه در مورد مجید موثر واقع نشد و در نتیجه درروزدوشنبه درگذشت. جسد را برای تعیین علت‌مرگ بهپزشکی قانونی انتقال دادند. پزشکی قانونی پس‌از معاینه جسد اعلام داشت که در اثر ضربه مغزی وخونریزی‌داخلی فوت شده است . ماموران انتظامی اولائی راننده اتومبیل را دستگیر کردند. به علت بهم خوردن صحنه تصادف تحقیقات درباره این حادثه ادامه‌دارد .

شوهر ناسازگار

زن ۲۳ ساله‌ای صبح‌دیروز بـه دادگاه حمایت خـانواده شعبه ۷۸ مراجعه کرد.

این زن مدعی بود کهشش سال پیش بـا همسرش اصغر فاتحی ازدواج کردودوفرزند سه‌سال ویکسال ونیمه دارد، معذالک شوهـر وی از همان اولین روزهای زندگی بنای ناسازگاری را بااو گذاشت تا اینکه چندماه پیش بدون‌اطلاع وی با شناسنامه جعلی زنی‌را صیغه کرد و به خانه آورد. زن اضافه کرد: زندگی رابرمن و فرزندانش حرام کرده است و از پرداخت مخارج زندگی خود داری می‌کند.

پرونده این‌شکایت درشعبه ۷۸ مطرح شده است.

مرد ۳زنه وشکایت همسر سوم

زن٤۰ ساله‌ای صبح دیروز به دادگاه حمایت خـانواده مراجعه کرد و با طرح شکایت شوهرش تقاضای طلاق کرد.

این زنکه صغری نام‌داشت: ۱۷سال پیش‌بامنوچهر ازدواج کردم. او قبلا ازدواج کردهو زنش بدلیل ناراحتی هائی که از او داشت اقدام به خـود سوزی کرد و جان سپـرد. اکنون من‌بااینکه همسرقانونی و شرعی او هستم وهمچنین با داشتن دو پسر ۱٦ ساله‌و ۱۱ ساله جدا از او زندگی میکنم او با شناسنامه جعلی سال گذشته ازدواج کرده و در آبادان نزدهمسرش زندگی می‌کند. شاکی افزود: من‌یکبار هم شکایت کردم و او بجرم جعل شناسنامه ۷ ماه درزندان بسر بردو درحال حاضرمعمار است و از لحاظ مـادی در رفاه بسر میبرد، ولی ازدادن مخارج من و دو فرزندش خودداری میکند.

یك خارجی بجرم حمـل مواد مخدر محکوم شد

کرمان ـ خبرنگار اطلاعات

یك خارجی که باتهام حمل حشیش در کرمان دستگیرشده بود به ٦ماه حبس و پرداخت ۵۲۵ هزار ریال جزای نقدی محکوم شد

وی «غلامحیدر سیاه بغل» ، ،تبعه کشور افغانستان است، «غلامحیدر» چندی قبل باتهام حمل مقداری حشیش توسط ماموریـن مبارزه با مواد مخدر شهربانی کرمان دستگیر وروانه زندان شد.

متهم صبح دیروز دردادگاه جنائی کرمان مورد محاکمه قرار گرفت و محکوم به شش ماه زندان و پرداخت ۵۲۵هزار ریال جزای نقدی شد.

کارگری زیر آوار جانسپرد

«میمه» اصفهان ـ خبرنگار اطلاعات

کارگر سی‌ساله‌ای‌بنام «میرزا علی یعقوبیان»بهنگام کاردرمسجد حسینیه «زیادآباد» میمه‌اصفهان ساعت دوازده‌ظهر دیروز ،بر اثر ریزش دیوار زیر آوارماند و درگذشت .

حادثه در روستای «زیاد‌ـ آباد» واقع در یک کیلو متری میمه ، هنگامی اتفاق افتادکه «میرزاعلی»برای نوسازی مسجد حسینیه «روستا» مشغول‌خراب کردن دیوار بود .

دیوار مسجد ناگهان فرو ریخت و «میرزا علی» زیر آوار ماند و بشدت مجروح شد . دیگر کارگران بلافاصله پیکر مجروح ونیمه جان «میرزاعلی» را از زیر خاکها دراوردند و بهیکی‌از بیمارستان های‌اصفهان رساندند. لیکن براثر شدت جراحات ،معالجه‌پزشکان موثر واقع‌نشدو «میرزاعلی»درگذشت.

«میرزا»علی از اهالی‌روستای «زیادآباد» بود .

جوانی از کوه سقوط‌کرد

اصفهان ـ خبرنگار اطلاعات

جوان بیست‌و هشت ساله‌ای بهنگام کوهنوردی از کوه‌سقوط کرد و کشته شد .

وی «غلامرضا یوسفی» از اهالی شهرکرد بود که‌باتفاق برادرش،برای کوه نوردی بیکی از کوه‌های شلمزار واقع در چهارمحال بختیاری رفته بود .

بهنگام کوهنوردی،سنگی از زیر پای «غلامرضا» درغلتید و او از ارتفاع زیاد پرتگاهی سقوط کرد و درهمان لحظات اول کشته شد .

برای باغداری که روز درختکاری ۲۰۰درخت را قطع کرد ۵۰ هزار تومان قرار صادر شد

شهری ـخبرنگار اطلاعات

برای صاحب یکی از باغهای شهری که در روز جشن درختکاری ۲۰۰ اصله درخت این باغ راقطع کرده بود ، پانصد هزار ریال قرار صادر شد.

درختان این باغ‌که در خیابان «ششم بهمن » شهری قرار دارد بدون مجوز قانونی قطع شده بود و از صاحبان باغ در مورد قطع درختان بازجویی بعمل‌آمد.

حاج‌مهدی طالب‌پور نماینده انجمن شهرستان تهران که جزو متهمان بود دربازجویی‌گفت :این‌باغ درحال حاضرمتعلق بمن نیست و هفت‌ماه قبل‌آنرا فروخته‌ام.

تقی‌زاده صاحب اصلی باغ در بازجویی از قطع درختان اظهار بی اطلاعی کردو گفت: عده‌ای باصحنه‌سازی برایم پاپوش دوخته‌اند.

سیدحسین گنجی بازپرس دادسرای شهری که‌مامور رسیدگی به‌این پرونده است پس‌ازتحقیقات لازم برای تقی‌زاده صاحب باغ قرار نقدی بمبلغ پانصد هزار ریال صادرکرد.

همچنین قرار است از عبدالله داراب نگهبان این باغ تحقیقاتی بعمل‌آید.

درحال حاضر از کنار ریشه‌های درختان قطع شده ، شاخ‌وبرگی بارتفاع یك‌متر سبز شده‌است.

نیازمندیها
۳۱۱۲۲۷
۳۱۲٤۱۳

تقویم اطلاعات

ساعات شرعی
استخراج دکتر ریاضی کرمانی

چهارشنبه سی‌ام فروردین ماه ۲۵۳۷
یازدهم جمادی‌الاول ۱۳۹۸ـ۱۹آوریل ۱۹۷۸
اذان مغرب . . .. . ساعت ۸ و۲۸ دقیقه
اذان صبح (فردا) . . ساعت ۵ و۱۹ دقیقه
طلوع آفتاب (فردا).. .ساعت ٦ و۵۳ دقیقه
ظهر شرعی (فردا) . . . ساعت ۱ و ۳۵ دقیقه
اذان مغرب (فردا) . . ساعت ۸ و۲۸ دقیقه

اطلاعات دیپلماتیک

کنفرانس وزیران سنتو در لندن گشایش یافت

ایران نگران حضور شوروی و کوبا در شاخ افریقا است

اجلاس شورای وزیران امور خارجه کشور های عضو سنتو امروز در لندن تشکیل شد . وزرای خارجه ایران ـترکیه‌ـ پاکستان ـ انگلیس و امریکا در این اجلاس شرکت دارند .

خبرگزاری فرانسه طی گزارشی از تهران در باره تشکیل کنفرانس وزیران سنتو نوشته است . دراین اجلاس وزیران خارجه ایران‌ـ ترکیه‌و پاکستان خواستار بازگشت‌سنتو بمبادی نخستین خود می ـ شوند . زیرا ایران‌از بی‌تفاوتی موجود در سنتو چندان‌راضی نیست .

طبق گزارش خبرگزاری فرانسه ناظران سیاسی عقیده دارند ایران از اینکه جنبه‌دفاع منطقه‌ای در پیمان سنتو به مرور زمان تضعیف شده‌و تنها جنبه های همکاری اقتصادی‌آن پایدار مانده است اظهار عدم رضایت میکند و معتقد است‌در حال حاضر باید اصول‌اولیه این پیمان یعنی دفاع بمعنای اخص ومبارزه علیه خرابکاری مورد توجه قرار گیرد . و امریکا و انگلستان برای‌تقویت سنتو بی‌تفاوتی خود را کنار بگذارند . خبرگزاری فرانسه نوشته است ایران‌میخواهد که امریکا احساس مسئولیت وتعهد بیشتری نسبت به سنتو نشان دهد .

فرانس‌پرس نوشته است مسئله دیگری که ایران رانگران میکند خطر توسعه کمونیسم از ناحیه اتیوپی است . با پایان یافتن حوادث و جنگ اوگادن وقول اتیوپی‌درباره خودداری این کشور از حمله بسومالی دو کشور ایران و عربستان سعودی معتقدندکه‌خطر همچنان باقی است .

مسئله خاورمیانه

دیوید اوئن وزیر خارجه انگلیس در گفتگوئی با رویتر در باره کنفرانس امروز سنتو گفت در جلسات سنتو مسئله بحران خاورمیانه و خروج اسرائیل از جنوب لبنان ازجمله مسائل اصلی گفتگو است .

دیویداوئن گفت وزیر خارجه امریکا «سایروس‌وانس» قبل‌از شرکت در کنفرانس لندن در قاهره‌با ابراهیم کامل وزیر خارجه مصر بمدت ۹۰ دقیقه گفتگو کرد و بهمین علت‌احتمال میرود مسئله‌خاورمیانه ازمسائل اساسی مورد بررسی کنفرانس وزیران سنتو باشد . وزیر خارجه انگلیس در یک ضیافت که از طرف «کاموران گورون» دبیرکل‌سنتو ترتیب داده شده بود صحبت میکرد . در این ضیافت وزیر خارجه امریکا و وزرای خارجه ایران ـ ترکیه وپاکستان حضور داشتند .

در همین ضیافت خلعتبری وزیر خارجه ایران‌گفت اوضاع شاخ آفریقا توجه ایران رابه خود جلب کرده واین مسئله دردستور کار کنفرانس وزیران قرار دارد . نخلعتبری گفت با توجه به حضور شوروی و کوبا در شاخ افریقا ایران بخصوص نگران دسترسی به دریای سرخ درآینده است وی گفت ایران قبلا این موضوع را روشن کرده که در برابر حمله نیروهای اتیوپی به مرز های شناخته شده سومالی ، ایران ساکت نخواهد نشست .

خلعتبری همچنین گفت که موضوع خاورمیانه موردتوجه خاص ایران است . ایران هم اکنون تعدادی سرباز در نیروی صلح سازمان ملل در لبنان‌دارد واز ایران خواسته شده که تعداد دیگری سرباز به لبنان بفرستد .

مسئله رودزیا

در جلسه امروز سایروس‌ـ وانس و دیوید اوئن وزرای خارجه امریکاو انگلیس‌گزارشی درباره ماموریت خوددر جنوب آفریقا به‌همکاران خودخواهند داد .

در این ماموریت وزرای خارجه امریکا و انگلیس خواستند برای حل مسئله رودزیا اقدامی بعمل آورند اما موفق‌نشدند وشکست خوردند.

سایروس‌ونس در بازمسفر خود به مسکو برای گفتگودر باره محدود کردن سلاح های استراتژیک نیز به وزرای‌سنتو مذاکره میکند. وانس عصرفردا در پایان کنفرانس سنتو عازم مسکو میشود .

وزرای خارجه سنتو همچنین احتمالا در باره «دتانت»شرق‌و غرب و حقوق بشر گفتگو خواهند کرد .

۲جوان آبادانی متهم به‌تجاوز به‌یک زن تایلندی شدند

آبادان ـ خبرنگار اطلاعات جوانی بتهام تجاوز بیک زن تایلندی در آبادان دستگیر شد .

وی که «عبدالامام الگای ـ زاده» نام دارد و ۳۰ ساله است دیشب در پی شکایت عالیه عثمانی‌زن۲۱ ساله‌تایلندی که در یکی‌ازکاباره های‌آبادان کار میکند ، توسط ماموران کلانتری ۲۰ این شهر دستگیر شد .

عالیه به‌ولوی‌بازپرس شعبه دوم دادسرای آبادان اظهار داشت : هفته گذشته هنگامی که کنار خیابان منتظر تاکسی بودم ، عبدالامام با یک‌اتومبیل شخصی جلوی پایم توقف کرد و من که عجله داشتم برای رسیدن به‌مقصد سوراتومبیل او شدم ، در صندلی عقب اتومبیل نیز دو جوان نشسته بودند که من‌تصور کردم‌آنان مسافر هستند .

و ی‌افزود : پس از مدتی ناگهان متوجه شدم که راننده مصمم است اتومبیل را ازشهر خارج کند به او اعتراض کردم اما جوانی‌که‌پهلوی‌من نشسته بود ،با دست دهانم را بست آنگاه راننده و ۲ همکارش‌مرا به بیابان های‌بیرون شهربردند وبا تهدید چاقو بمن تجاوز کردند .

این زن‌اضافه کرد :متجاوزین ساعت ۱۲ شب مرا در منطقه «بریم» از اتومبیل پیاده کردند و رفتندتااینکه دیشب‌عبدالامام را دربار کاباره‌ای‌که در آن‌کار میکنم دیدم و مامورین را در جریان گذاشتم . عبدالامام نیز که با قرار موقت بازداشت روانه زندان شده است دربازـ جوئی گفت : این زن و مدیر کاباره‌اش برای من توطئه چیده‌اند، چرا که مدتی قبل‌بر سر گرانی قیمت های اجناس کاباره با مدیر آن به نزاع پرداختم و او باین صورت اقدام به انتقام جوئی کرده است .کوشش برای دستگیری ۲ متهم دیگر آغاز شده است.

دانشگاه ملی ایران

سخنرانی علمی

موضوع : تصحیح اکلوژن OCCLUSAL ADJUSTMENT
سخنران : دکتر علی عالم رئیس بخش اکلوژن دانشکده دندانپزشکی دانشگاه ملی ایران.
ساعت و روز: ۱۱ بامداد ـ چهارشنبه ۳۰ فروردین ماه ۲۵۳۷ .
محل برگزاری : سالن سخنرانی دانشکده دندانپزشکی «اوین».
ورود برای کلیه دندان پزشکان و دانشجویان دندانپزشکی آزاد است .

دانشگاه ملی ایران

گفتگوی اختصاصی اطلاعات باسفیر آلمان فدرال در تهران به مناسبت سفر والترشل

سفر والترشل و تجدید عهد ایران و آلمان فدرال

در آستانه سفر رسمی والترشل‌رئیس جمهوری آلمان‌فدرال به ایران،اهمیت فراوان‌سیاسی و دیپلماتیک این مسافرت که بنابه دعوت شاهنشاه آریامهر انجام میشود وسیله دکتر «گرهاردریتزل» سفیر جمهوری آلمان فدرال در ایران طی‌یک گفتگوی اختصاصی بااطلاعات دیپلماتیک مورد تاکید فراوان قرار گرفت .

سفر والترشل بنابه گفته نماینده دیپلماتیک آلمان‌فدرال در ایران، در وهله اول فرصتی خواهد بود تاطی آن دوکشور در باره‌روابط همه‌جانبه‌نزدیکی که‌ازخصوصیات مناسبات‌ایران و آلمان فدرال است و ادامه‌و گسترش آن همیشه مورد نظر دولت «بن»بوده است به‌نوعی تجدید عهدو میثاق دست‌بزنند.

طی دهسال که‌گذشت موارد بسیار معدودی پیش آمد که باعث دلگیری ایران گردیدو اگر چه بلوغ سیاسی ایران اجازه نداد این موارد معدود مانعی در راه ادامه روابط‌خوب تهران وبن باشند ، ولی درعین حال سفیر آلمان فدرال معتقد است آمدن والترشل به ایران بنابه دعوت اعلیحضرت همایونی به جهانیان نشان خواهدداد که «بن» برای برخورداری از مناسبات حسنه ونزدیک با تهران ارزش و اهمیت فراوان قائل است و از هیچ کوششی‌در راه پیشبرد این مناسبات‌فرو گذار نخواهد کرد .

مسائل بین‌المللی در کنار مسائل دوجانبه در سرلوحه مذاکرات شاهنشاه آریامهرـ والترشل قرار دارد و به‌مسائلی چون «دتانت» یاتشنج زدائی و روابط خارجی آلمان فدرال با بلوک شرق و بطورکلی اوضاع اروپا توجه خاص خواهد شد . دکتر «ریتزل» افزود که آلمان فدرال هم مانند ایران معتقد است که امر تشنج زدائی را نمیتوان محدود به یک‌منطقه از جهان کرد در حالیکه در بخش های دیگر جهان تشنج و ناآرامی رو به فزونی باشد .

ایران و آلمان فدرال‌معتقدند که باید کوشش های صمیمانه و همه جانبه‌ای برای گسترش و تعمیم «دتانت» در کلیه نقاط جهان صورت بگیرد . سفیر آلمان فدرال علاوه برتذکرنکته بالا اضافه کرد شرایط جهان طوریست که‌نمیتوان بطورواقع بینانه انتظار داشت « دتانت» بعنوان یک «دکترین » بتواند تنها در یک قاره موفقیت آمیز باشد ، چه رویدادهای سال ـ های اخیر بخوبی نشان داده حوادثی که اصولا ارتباطی با «دتانت» ندارند و در نقطه دور دستی از جهان حادث میشوند میتوانند تاثیرات فراوانی بر آینده «دتانت» در نقاط دیگر داشته باشد . بعقیده سفیر آلمان فدرال در ایران ، محک اصلی را «دتانت» را بایددرحال حاضر در قاره اروپا و در شهر «برلین‌غربی» جستجو کرد وآنچه در این شهر و درباره آینده آن اتفاق می‌افتد نشان خواهد داد «دتانت» بطور کلی تاچه حد شانس موفقیت دارد .

اوضاع خاورمیانه و تحولاتی که بدنبال مسافرت پرزیدنت انورسادات‌به‌بیت‌المقدس‌صورت گرفته نیزدر مذاکرات‌شاهنشاه «ووالترشل» مطرح خواهد گردید و طرفین بدون تردید علاقه خود را به موفقیت ابتکار سادات مورد تاکید قرارخواهند داد .

مذاکرات‌مهم

سفیر آلمان فدرال گفت در زمینه مناسبات دوجانبه نیز والترشل مذاکرات مهمی در تهران انجام خواهد داد ولی‌از آنجا که قانون اساسی آلمان فدرال اجازه نمیدهد رئیس جمهوری‌دست‌به‌امضای قرارداد با کشورهای دیگر بزند ،بنابر این نبایدانتظارامضای قرارداد تازه‌ایرا بین ایران و آلمان فدرال طی سفر شل داشت .

همکاریهای اقتصادی بنا به اظهار نظر دکتر « ریتزل » همچنان از توجه وافر آلمان فدرال و حکومت این کشور برخوردارخواهد بود و در رابطه با همین مناسبات است که والترشل حمایت‌آلمان فدرال از خواسته های ایران در زمینه مناسبات ایران‌وبازار مشترک اروپا را مورد تاکید قرار خواهد داد .

موضوع سقوط ارزش‌دلار و تاثیرات منفی آن بر اقتصاد کشور های دیگر بنا به قول سفیر آلمان فدرال درمذاکرات شاهنشاه و والترشل مطرح خواهد شد . دکتر «ریتزل»با اشاره به وضع کنونی دلار گفت مقامات آلمان فدرال طی، ماه های اخیر کوشیده‌اند در حدی که امکان‌آن وجوددارد از نظر سیاست‌های پولی‌خود نظرات واشنگتن‌را موردتوجه قرار دهند،ولی نباید فراموش کرد که سبب اصلی سقوط ارزش دلار را باید در خود ایالات متحده جستجو کرد. چنین به نظر میرسد که‌والترـ شل در تهران‌باشاهنشاه ایران درباره نتایج آخرین مشورت های آلمان فدرال و آمریکادر جهت هماهنگی سیاست های پولی جهانی دو کشورگفتگو خواهد کرد .

وجود هماهنگی

دکتر « ریتزل» گفت بطور کلی ایران و آلمان فدرال درباره مسائل سیاسی جهانی‌تا حدود۹۹درصد هماهنگی‌عقیده و نظر دارند . وی گفت‌آنچه در روابط بین ممالک مختلف باید مورد توجه قرار گیرداین است که‌شرایط‌داخلی هرکشور مخصوص خود بوده و با توجه باین‌تفاوت‌است که‌نحوه برخورد کشور ها بامسائل مختلف فرق می کند ونباید انتظار داشت همه ممالک در امور داخلی خود یک الگوی واحد را دنبال کنند .

سفیر آلمان فدرال سپس به آینده گسترده روابط فرهنگی ایران و آلمان‌فدرال اشاره‌کرد وگفت همکاری‌آلمان درتاسیس دانشگاه گیلان در نوع خود منحصر بفرد بوده‌و این‌اولین بار است که‌آلمان فدرال دریک کشور جهان سوم اقدام به اینگونه همکاریها میکند و در ایران به خاطر زمینه مساعدی که وجود دارد این همکاری‌ها در آتیه بطور وسیعی گسترش خواهند یافت .

دکتر « ریتزل» گفت والتر شل به‌همراه‌یک گروه ۹۰ نفری بایران خواهد آمد که ۴۰نفر آن نمایندگان‌مطبوعات ورادیو و تلویزیون‌های آلمان‌هستند.

وی افزود علاوه بر دکتر «فولکرهاونه» وزیر تحقیقات علمی و علوم ، معاونان وزارتخانه های اقتصادو امور خارجه هم « والترشل» را همراهی خواهند کرد . ریتزل اضافه‌کرد که علت نیامدن‌وزیر خارجه آلمان اینست که وی در حال حاضر در ژاپن بسر میبرد ودر پایان سفرش به ژاپن هم باید برای شرکت در کنفرانسی عازم لندن شود.

بوتو باخطر مرگ، در زندان

طبق اطلاعاتی که خبرنگار دیپلماتیک ما از یک منبع موثق کسب کرده ،ذوالفقار علی‌بوتو نخست‌وزیرپیشین پاکستان از لحاظ شرایط زندان در وضع بسیار بدی بسر میبرد .

وضع زندان ذوالفقار علی‌بوتو در لاهور ،بموجب این اطلاع ، بحدی‌ازلحاظ شرایط بهداشتی دلخراش است که قابل تصور نیست. اتاق زندان بوتو مجهز به پنجره های فلزی است که از میان آن انواع‌حشرات‌و پشه و حتی پرندگان‌به‌تعداد زیاد وارد سلول میشوند . اتاق فقط دارای‌یک‌مستراح روباز و بدون آب جاری است و از لحاظ بهداشتی وضع خطرناکی دارد ، بخصوص که بانزدیک شدن تابستان طاقت‌فرسای لاهور درجه حرارت هوای این شهر در ٤٦درجه‌سانتیگراد است .

این وضع،ناظران بیطرف را باین فکر میاندازد گرچه حکم دادگاه عالی لاهور ، بعلت فرجام خواهی آقای بوتو تاکنون اجرا نشده‌لکن باشرایطی که وی در زندان دارد و دشواری طاقت‌ـ فرسای این شرایط ، بنظر می‌رسد آنقدر در زندان‌دوام نیاورد ، که حکم دادگاه عالی کشور را در باره خود استماع نماید .

نفت و گاز در استان هرمزگان

شرکت نفتی «اراپ»که‌فرانسوی هادرآن‌بعنوان یک شرکت عامل وپیمانکار برای شرکت ملی‌نفت کار میکنند سرانجام موفق شد در فلات قاره خلیج فارس نفت بدست آورد . باین ترتیب این شرکت در گروه شرکت‌های نفتی فعال در ایران باقی‌میماند. اگراین منابع‌کشف نمیشدمطابق (اراپ) قرارداد می‌بایستی پس از یک مهلت‌معین تمام تجهیزات وسرمایه گذاری های خود را به‌ایران میسپرد و ازعملیات اکتشاف دست‌میکشید. محل و حوزه نفتی بدست آمده نیز جالب است . تاکنون حوزه های مکشوفه اکثرا در حوزه قدیم کنسرسیوم ، یا نزدیکی های ان قرار داشت . شرکت سریب که ایتالیائی ها در ان شریک هستند و ایباک و لاوان که امریکائی ها در آن سهم دارند ، همه در غرب و مرکز خلیج‌فارس قرار دارندامّا شرکت سوفیران ـ اراپ در شرق خلیج فارس و درکنار جزیره «سیری» واقع است این شرکت در کنار این جزیره دوحوزه نفتی دارد که درآن ۱۳ چاه توسعه‌ای ویک چاه تزریقی مجموعا به عمق۳۹٤٦٦ زیاد وامیدوار کننده است .. متر حفر کرده است. قراراست ازاین چاهها روزانه ۸۰ هزار بشکه نفت بدست اید که این مقدار نفت جوابگوی یک پالایشگاه نظیر پالایشگاه های جدید ایران‌است. درایران‌هنوز شرکت هائی وجود دارند که‌به موجب قراردادبصورت پیمانکار مشغول اکتشاف و حفاری هستند. شرکت های «نفت ـ توتال ایران» و «اکتشاف لار» و «اجیپ‌ایران» و «دینکس ـ ایران» و «الترامار ایران» از جمله این نوع‌شرکت هاهستند. دوشرکت دیگر بنام‌های‌شرکت نفت سوفیران اگوکو،وهمچنین «شرکت نفت هرمز» کارخود را تعطیل کردند و منابع گازی‌را که کشف کرده بودند . تحویل شرکت ملی نفت دادند.

توسعه کار های این‌شرکت موجب‌توسعه امور اقتصادی استان هرمزگان میشود.تاکنون دراین استان فقط گاز جزیره قشم مطرح‌بود اما از این پس علاوه برمنبع عظیم گاز قشم نفت «سیری» نیز وجود دارد که هردوی آن روبه توسعه است .احتمال‌اینکه منابع جدید نفت و گاز در استان بدست‌آید تزریقی مجموعا به عمق۳۹٤٦٦ زیاد وامیدوار کننده است ..

سفیر انگلیس : ایران‌ازنظر سیاسی و اقتصادی بمرحله حائز اهمیتی رسیده است

سرپارسون سفیر انگلیس در تهران دیروز ضمن سخن‌ـ رانی در جلسه هفتگی کلوب روتاری در باره موقعیت نفتی ایران گفت ایران با تولیده میلیون بشکه نفت در روز در ردیف یکی از بزرگترین کشور های تولید کننده نفت درآمده است .

ایران در زمینه صنعت نفت تلاشهای پی‌گیری داشته است و از منابع نفت خودبرای‌بهبود اقتصاد و امور عمرانی نهایت استفاده راکرده‌است بطوریکه اثرات این فعالیت و کوشش ایران راازنظرسیاسی‌واقتصادی به‌مرحله حائز اهمیتی رسانده است.

سفیر انگلیس‌سپس به‌موقع نفتی انگلیس و مقایسه آن با ایران اشاره کرد و گفت : متاسفانه انگلستان از نظرتولید نفت با مشکلات زیادی مواجه است و به هیچ عنوان شرایط استخراج وبهره‌برداری‌نفت‌نظیر ایران را ندارد.البته انگلستان اخیرا با تورم و تاحدی‌باشرایط نامطلوب اقتصادی روبرو شده بود ولی با دستیابی به منابع نفتی دریای شمال‌نه‌تنها‌مشکلات اقتصادی انگلستان‌تاحد زیادی برطرف شد،بلکه مقدارهنگفتی از وامهای دریافتی خود رانیز پرداخت‌کردباوجود این‌شرایط، مسئله بیکاری برای انگلستان هنوز یک مشکل بزرگ بشمار میرود و ماامیدواریم تا ده سال آینده برمشکلات موجود فائق آئیم و درآمدی‌که ازاستخراج نفت حاصل میشود برای بهبود وضع زندگی مردم انگلستان بکار بریم .

نرخ بیمارستانها تغییر نکرده است

نرخ خدمات درمانی بیمارستان های خصوصی‌و درجه‌بندی آنها تغییر نکرده است . دفتر روابط عمومی وزارت بهداری اعلام کرد نرخ جدیدی برای‌بیمارستان پایتخت تعیین نشده است‌و نرخ تخت های بیمارستان ها واتاقها و دیگرخدمات درمانی همان نرخ سابق است که براساس درجه ـ بندی بیمارستانها در سال های قبل‌تعیین شده‌است‌و در هیچیک از بیمارستان هاحق ندارند بیش از نرخ سابق که قبلا به آنها اعلام شده مبلغی از بیماران دریافت کنند .

۱۰ هزار واحد مسکونی در اراضی دولت آباد ساخته میشود

سازمان بهسازی و عمران جنوب پایتخت ۱۰ هزار واحد مسکونی در اراضی دولت‌آباد و قسمتی از اراضی نجف آباد میسازد و طبق شرایط ویژه‌در اختیار ساکنان گودها و زاغه نشینان میگذارد .

طرح ساختمان۱۰ هزارواحد مسکونی در اراضی جنوب پایتخت باهمکاری کلیه سازمان ها و وزارتخانه های مربوط، بویژه وزارت مسکن و شهرـ سازی دردو میلیون متر مربع اجرا خواهد شد .

این شهرکسجهز به‌تاسیسات برق ـ شبکه ابرسانی ـسیستم فاضلاب ـ تسهیلات رفاهی از جمله مدرسه ، بازار و منطقه تجاری‌خواهد بود وطبق ضوابط خاصی که تهیه شده‌است ، برای نخستین بار در ایران برای ساختمان یک شهرک مسکونی از همکاری و خودـ یاری کسانیکه بعدا واحد های مسکونی را صاحب خواهند شد استفاده میشود .

یک مقام اگاه گفت : این واحدهای مسکونی در قالب سیاست مسکن دولت ساخته میشود و قیمت تمام شده آن که پیش‌بینی میشود در حداقل ممکن باشد نقد و اقساط وبا بهره‌ای نازل از خریداران دریافت میشود .

تشکیل شرکت تعاونی

مقام مذکور افزود : در نظر است در صورت لزوم برای تسهیل کارهای ساختمانی این شهرکیک شرکت تعاونی‌مسکن ویژه برای این منطقه ایجاد شود تابااینوسیله‌از کلیه‌امکانات موجود استفاده شود .

شرکت تعاونی مسکن مذکور در پایان کارهای ساختمانی شهرک می‌تواندبرای نگاهداری واحدهای مسکونی و دادن سرویس بساکنان این منطقه‌نیز اقدام کند.

همین مقام تاکیدکرد که‌واحد های مسکونی مورد بحث‌جدید کلا بافراد واجد شرایط که تاکنون بوسیله دفتر امور اجتماعی نخست وزیر ووزارت مسکن و شهرسازی ویکی دو مرجع ذیصلاحیت دیگر لیست آنها تهیه شده است واگذار میشودو بهیچوجه بافراد دیگر واگذار نخواهد شد .

زمین واحد های مسکونی جنوب پایتخت‌به خریداران این واحد ها اجاره داده میشودو باینوسیله وهمچنین ضوابط دیگری که تعیین خواهد شد از بورس بازی این اراضی‌پیش‌ـ گیری بعمل خواهد آمد .

بیش‌از یک میلیون متر مربع از اراضی که سازمان بهسازی و عمران جنوب تهران برای اجرای این طرح ساختمانی از طریق سازمان‌زمین‌تملک خواهد کرد متعلق به تعداد زیادی از خرده مالکان است که آگهی خرید آن نیز انتشار یافته‌است.

پیام بانو کارتر تقدیم شهبانو شد

بعد از ظهر دیروز علیاحضرت‌شهبانو نمایندگان بانو کارتر همسر حضرت رئیس جمهوری آمریکارادر کاخ نیاوران بحضور پذیرفتند . در این‌شرفیابی پیام بانو کارتر بحضور شهبانو تقدیم شد .

شیشه هنوزهم بازار سیاه دارد

باوجود گذشتن چند ماه از افزایش نرخ شیشه ،وعلی‌رغم آزادی واردات شیشه ومنع دخالت کارخانه‌های داخلی‌تولیدکننده شیشه درکار توزیع ، هنوز این کالا بازار سیاه دارد و تا دوبرابر قیمت‌رسمی به مصرف کننده عرضه می‌شود . اکنون‌تولید کارخانه های شیشه سازی داخلی دراختیار حدود پنجاه شیشه فروش‌از مجموع نهصدو چند شیشه فروش پایتخت قرار میگیرد وبنا به اظهار مطلعین همین‌نحوه‌توزیع ناصحیح است که مانع سقوط قیمت شیشه شده است . زیرا این عاملین فروش محدود، بجای آنکه «شیشه را به‌قیمت رسمی در سطح خرده فروشی توزیع کنند، یا آنها رابه شهرستانهائی که بازار شیشه داغ است می‌فرستند ویا تنها بوسیله ایادی خود و باقیمت‌گران به‌مردم نیازمند پایتخت می‌فروشند .

گزارش خبرنگار ما حاکیست هم اکنون شیشه ۳ میلیمتری در برخی از شیشه‌فروشیهای تهران هر متر مربع از ۲۳ تا۳۰ تومان عرضه میشود و برای‌نصب هر مترمربع از این اوع شیشه مبلغی‌حدود ۲۰۰ تا ۳۰۰ ریال، ٤ میلیمتری ۳۰۰ تـ ۳۵۰ ریال و ٦میلیمتری ۵۰۰ تا ۵۵۰ ریال دستمزد گرفته میشود . درصورتیکه نرخ رسمی یک متر مربع شیشه ۳ میلیمتری برای مصرف کننده ۱۷۵ ریال تعیین‌شده است ، ضمنا نرخهای حق نصب فوق در صورتی است که مصرف کننده حداقل۶۰ تا ۱۰۰ متر شیشه احتیاج داشته باشد و اگر شخصی به‌ده یا پانزده متر شیشه احتیاج داشت بایستی تنها بابت حق نصب مبلغی حدود سه تاچهار برابر نرخ‌تعیین شده بپردازد .

ازهر ٦ داوطلب کنکور یک نفر بدانشگاهها راه‌می‌یابد

عده داوطلبان کنکور سراسری دانشگاه هاو موسسات آموزش عالی از ۳۱۰ هزار نفر تجاوز کرد و مقامات سازمان سنجش آموزشی کشور پیش بینی میکنند که عده داوطلبان به ۳۵۰ هزار نفر میرسد .

اگر تمامی این‌عده‌بتوانند کارت ورود به‌جلسه‌امتحان را بگیرند و در جلسه امتحان شرکت کنند و با توجه باینکه ظرفیت ۱۱۰ مرکز آموزشی در نیمسال اول‌سال‌تحصیلی۳۸ـ۲۵۳۷ حدود ٤٤ هزار دانشجو میباشداز هر هشت شرکت کننده یکنفر وارد آموزش عالی میشود و باتوجه به پذیرش دانشگاه در نیمسال دوم این شانس بیشتر می‌ـ شود .

تجربه در سال های گذشته نشان داده که‌عده‌ای در حدود ده درصد بعلل مختلف منجمله عدم موفقت در امتحانات ششم متوسطه نتوانند در کنکور شرکت کنند،شانس امتحان‌دهندگان بیشتر خواهد شد و از هر شش نفر یک نفر وارد دانشگاه‌و موسسات‌آموزش عالی میشود .

سازمان سنجش آموزش کشور آخرین تغییرات در وضعیت پذیرش دانشجو و اطلاعات جدید مربوط به کنکور ، نحوه امتحان ، فرم پاسخنامه ها و آنچه که مربوط به کنکور پذیرش دانشجو میباشد در دفترچه راهنمائی تکمیلی منتشر و بهنگام توزیع کارت‌ورودبه جلسات کنکور بین‌داوطلبان توزیع میکند .

همچنین بهنگام توزیع کارت ورود به جلسه‌کنکور برگ تقاضای پذیرش‌انتخاب رشته نیز به داوطلبان‌داده میشود .

امروز سازمان سنجش آموزش کشور اطلاع داد که به دیپلمه های‌اقتصادی و اجتماعی نظام جدید تحصیلی فرصت داده شده در ۲۸ رشته جدید دانشگاه ها و مراکز آموزش عالی کشور شرکت کنند .

باتوجه به پذیرش سال گذشته که از طرف هفت یا هشت نفر وارد دانشگاهها وموسسات آموزش عالی شدند امسال از هرشش نفر داوطلب یک‌نفر وارددانشگاه ها وموسسات آموزش عالی خواهد شد. شانس ورود داوطلبان به دانشگاهها افزایش یافته است .

اخطار شهرداری به‌سازندگان خانه‌های بدون جواز

امروز شهرداری پایتخت‌به افرادی که قصد دارند بدون جواز ساختمان در زمین های آزاد شده خارج از محدوده و یا زمین هائی که هنوز تکلیف آنها روشن شده‌است خانه بسازند اخطار کرد که از شروع عملیات ساختمانی خودداری کنند .

اخطار شهرداری پایتخت بدنبال اقدام اخیر گروهی از صاحبان و ساکنان اراضی خارج از محدوده در زمینه خانه سازی بدون پروانه در بلوار رضا پهلوی داده شد.

ظرف چند روز گذشته‌خانه سازی توسط تعدادی ازافراد در منطقه بلوار رضا پهلوی یکبار دیگر از سر گرفته شد و ماموران شهرداری منطقه شش با کمک ماموران ژاندارمری برای جلو گیری از ادامه ساختمان و تخریب ساختمان های بدون پروانه دست بکار شدند .

چند نفر از سازندگان‌ساختمان در این مورد به خبرنگار ما گفتند : در حالی که چندین ماه از آزاد کردن ۱٦ منطقه در جنوب و جنوب شرقی پایتخت میگذرد هنوز برای اغلب مناطق آزاد شده جواز ساختمان صادر نشده است و شهرداری منطقه هم اینکر را موکول به رسیدن نقشه ها و صدور اجازه از شهرداری مرکز می‌کنند .

مقامهای شهرداری منطقه شش شهرداری نیز امروز به اطلاعت گفتند :بخشی اززمین های بلوار رضا پهلوی شامل برنامه آزادی خانه‌سازی‌نیست و شهرداری مرکز در این مورد به ما دستوری نداده است . در ضمن طبق قانون چنانچه حتی برخی از زمین های مورد بحث جزئی از زمین های آزاد شده باشند چون هنوز جواز ساختمانی آنها آماده نیست ، هرگونه خانه سازی در آنها خلاف مقررات میباشد .

نخستین جشنواره جهانی فیلم های موسیقی در تهران

نخستین جشنواره جهانی فیلم های موسیقی‌در نیمه اول خرداد ماه جاری در تالار رودکی برپا خواهد شد .

موضوع‌نخستین جشنواره اپرای اروپا (کلاسیک و مدرن) است. در این‌جشنواره ۱۵ فیلم از اپراهای برجسته اروپائی که از کلاسیک‌تامدرن تهیه شده به نمایش گذاشته خواهد شد . اپراها را چهره های سرشناسی چون‌کارایان ومادرنا رهبری و بهترین خوانندگان ایرای‌جهان درآنها ایفای نقش کرده‌اند .

رولف لیبرمن مدیر اپرای پاریس که خودش نیز دو فیلم در جشنواره خواهد داشت درباره اپرا و نسل جدید در تهران صحبت خواهد کرد .

تندرسکی آهنگساز بزرگ معاصر که قبلا در جشن هنر شیراز حضور داشته است علاوه بر فیلمش که نشان داده خواهد شد درباره مقام اپرادر موسیقی‌جدید سخنرانی‌خواهد داشت کاراولف آهنگساز ۸۲ ساله آلمانی که متد های خاصی در موسیقی بوجود آورده‌و نیز سبک جدیدی‌درایرای قرن بیستم خلق کرده است مورد تجلیل قرار خواهد گرفت

قابل توجه

برای اطلاع عموم اشعار میدارد که موسسه اعتباری دانشگاه با رعایت قوانین و مقررات مصوب تعدادی بسیارمحدود مدال‌بمناسبت های خاص در خارج ضرب کرده و در داخل کشوربین علاقمندان‌پخش و توزیع می‌نماید .

محل فروش مدال باجه‌مخصوص بانک ملی ایران. شعبه مرکزی‌واقع در خیابان فردوسی و دفترموسسه واقع در خیابان کاخ شمالی. خیابان چهاردهم پلاک شماره ٤۳ می‌باشد:

نرخ فروش . از طرف هیئت مدیره با رعایت‌جهات مختلف‌تعیین میشود و هرکس مایل باشد که از نوع موجودی و نرخ‌روز مدال مطلع گردد کافی است که وسیله تلفن های شماره ٦۳۳۳۳۹ ـ ٦۵۹٦۸۸ـ ٦۵٦۰۷۵ با دفتر موسسه تماس گرفته و مراتب را استفسار نماید.

چون اخیرا‌افرادی به نام‌ویزیتور به بعضی از موسسات و اشخاص‌با تمهید مقدماتی مراجعه و خود رابه عنوان فرستاده ، موسسه اعتباری دانشگاه برای عرضه مدال معرفی کرده‌اند لزوما به استحضار عموم میرساند که‌موسسه‌اعتباری‌دانشگاه برای فروش مدالهای ارزنده‌وهنری خود بهیچ‌عنوان احتیاج به‌ویزیتور نداشته و ندارد و کلیه موسسات‌و اشخاص اعم ازحقیقی یا حقوقی‌باید مراقب و هوشیار بوده و درصورت تکرار این مراجعات و برای اطلاع از قیمت واقعی مدال عرضه شده، فورا تلفنی با دفتر این موسسه تماس حاصل نمایند .

م‌الف ۲۰۷ **مؤسسه اعتباری دانشگاه**

انتشار مجله نظام پزشکی‌ایران

شماره دوم سال ششم‌مجله‌نظام پزشکی‌ایران در پانزده هزار نسخه منتشر و بوسیله پست برای کلیه‌پزشکان و دندانپزشکان‌سراسر کشور ارسال شد .از همکاران ارجمند تقاضا دارد ـ چنانچه تا ده‌روز پس‌از انتشار این‌آگهی مجله مذکور را دریافت نکردند مراتب رابانشانی‌کامل خودبه‌نظام پزشکی مرکز اعلام فرمایند.

سازمان مرکزی نظام پزشکی