اطلاعات ۲۰ صفحه
سه‌شنبه ۲۵ مهر ماه ۱۳۴۶ . . . . . شماره ۱۲۴۱۲
. . . . . سال چهل ودوم . . . . . تکشماره ٤ ریال

دولت جدید هویدا فردا تشکیل میشود

اعضای هیات‌دولت‌جدید احتمالا فردا بحضور شاهنشاه و پس‌فردا به مجلس شورای‌ملی‌معرفی میشوند

هویدا پس از تقدیم استعفانامه بلافاصله از طرف شاهنشاه مامور تشکیل کابینه جدیدشد

●

سه وزارتخانه جدید تشکیل‌وچهار وزیرجدید وارد هیات‌دولت‌میشوند

●

آخرین‌جلسه هیات‌دولت سابق چهار بعد از ظهر دیروز تشکیل شد ومتن استعفانامه دولت را تصویب کرد درصفحه۱۷

آئیننامه تبدیل کارمندان غیر رسمی تصویب شد

● **این آئین‌نامه درجلسه‌روز شنبه هیئت‌دولت‌بتصویب رسید**

هیئت‌وزیران در جلسه روز شنبه خود بنابپیشنهاد سازمان امور اداری و استخدامی کشور آئین‌نامه اجرائی مرحله موقت تبدیل وضع مستخدمین غیررسمی را تصویب کرد .
متن آئین‌نامه ذیلا بنظر خوانندگان میرسد :

*** انواع غیر رسمی**

ماده ۱- انواع مستخدمین غیر رسمی زیر که در تاریخ تصویب قانون استخدام کشوری بطور تمام‌وقت در استخدام وزارتخانه ها و موسسات دولتی مشمول قانون بوده و درتاریخ تصویب این آئین‌نامه نیز کماکان بخدمت خود در این سازمان ها ادامه میدهند مشمول مقررات این آئین‌نامه خواهند بود .

الف) مستخدمین دون پایه

ب) مستخدمین حکمی و پیمانی باستثنای مستخدمین حکمی وپیمانی طرحهای غیر مستمری که در اجرای تبصره ۳ ماده ۸ تشکیلات آنها

بقیه‌درصفحه آخر

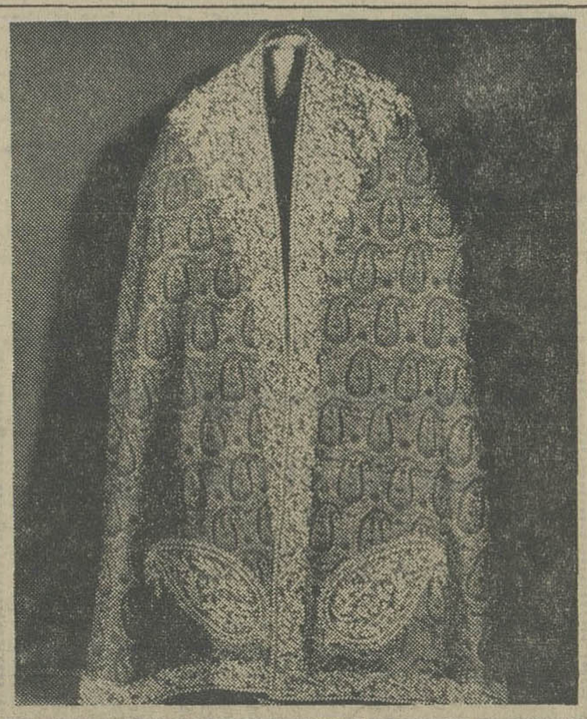

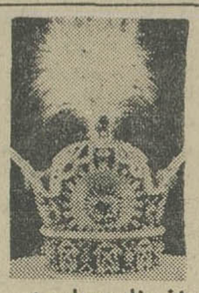

توضیحات تیمسار سپهبد یزدان پناه درباره :

مشخصات جواهرات سلطنتی

که‌در مراسم تاجگذاری اعلیحضرتین مورد استفاده‌قرارمیگیرد

الماس‌معروف‌دریای‌نورکه یکی‌ازقدیمی‌ترین‌جواهرات شناخته شده جهان است در جشنهای‌تاجگذاری بکار میرود

در صفحه هفدهم

شنل سلطنتی ازترمه زمینه سفید بوته جقه ای درشت‌می باشد که حاشیه آن مروارید و مفتول‌دوزی شده است .

کنکور کلاسهای شبانه‌دانشگاه

در بهمن ماه امسال انجام میشود

خبرنگار اطلاعات امروز کسب اطلاع کرد که دانشگاه تهران امسال برای اولین‌بار در بهمن ماه نیز کنکور خواهد داشت و با این ترتیب امسال‌دو کنکور دردانشگاه انجام میشود .

بقرار اطلاع این عده برای‌دوره شبانه دانشگاه پذیرفته میشوند .

کلاس های شبانه ابتدا در یك یادو دانشکده آغاز میشود و در سال آینده کلاس‌های شبانه گسترش بیشتری میبابد ، بطوری که بتدریج کلیه دانشکده ها بتوانند کلاس های شبانه دایر نمایند .

در عریضه جوابیه مجلسین که در شرفیابی عصردیروز هیات رئیسه دو مجلس تقدیم شده گفته شده :

ایمان ملت به‌شاه، عامل مهم موفقیت انقلاب‌است

روسای مجلسین وچند تن از اعضای هیئت رئیسه دو مجلس در عکس‌دیده می‌شوند . در این‌مراسم تمام هیئت رئیسه دو مجلس‌شرفیاب بودند ودر پیشگاه شاهنشاه عکس برداشتند.لکن‌بواسطه عدم‌گنجایش صفحه چاپ عکس‌تمام اعضای‌هیئت رئیسه که در حضور ملوکانه عکس‌برداشتند امکان پذیرنشد .

● **انقلاب ملی ما هدفی جز درهم شکستن بیعدالتیها ونزدیك ساختن طبقات جامعه بیکدیگر و تعدیل ثروت ندارد**

● چه افتخاری برای ملت ایران بالاترازآنکه‌پیشوای توانای او برای نخستین بار زنك‌آغازنهضت‌جهانی پیکار با بیسوادی‌رابصدا در آورده است .

● **تشکیلات اداری ما هنوز نمی‌تواندجوابگوی‌احساسات ناشی از تحولات امروزی باشد**

● مجلسین امیدوارند که وقایع تاسف آور اخیر منطقه عربی خاورمیانه با واقع‌بینی و درك حقایق حل و فصل گردد

بقیه در صفحه هفدهم

پیشگاه‌مبارك‌اعلیحضرت همایون‌شاهنشاه آریامهر

صدور فرمان مبارك ملوکانه دائر بانتصاب آقای مهندس کاظم جفرودی بمقام شامخ سناتوری‌که عمری را در راه تعلیم وتربیت مهندسین و عمران وآبادی کشور به پیروی ازنیات عالیه شاهانه صرف‌کرده‌است مژده مسرت بخشی به فاطبه مهندسین ایران‌است‌که همواره خدمت گذاران را مورد عنایت وتوجه خاص خودقرار میدهند.

جان‌نثاران افتخار داریم مراتب شکرگزاری وسپاس بی‌پایان‌خودرا به‌پیشگاه‌مبارك تقدیم کرده‌سلامتی‌ودوام سلطنت‌پرافتخارشاهنشاه‌آریامهررا‌ازدرگاه خداوندمتعال‌مسئلت‌نمائیم

مهندس عزت‌اله اسکندری - مهندس حاجی‌اصغر زاده - مهندس سلیم اصغر زاده -مهندس‌منوچهر اصدیقا - مهندس داریوش اعتصام - مهندس‌احمد علی اشتری - مهندس یوسف اعتمادی - مهندس مهدی اسمعیل زاده - مهندس جعفر اسمعیل زاده - مهندس ضیاءالدین امیر معزی - مهندس رکن‌الدین آشتیانی - مهندس محمود اخوی - مهندس احمد آل‌یاسین - مهندس وازگن امیرخانیان - مهندس هوشنك احمدی - مهندس مجید اردلان مهندس مقیمی آذری - مهندس احمد افشار - مهندس طلعت آلپائوتی -مهندس احمد صمد زاده - مهندس محمود اخوی عراقی- مهندس مجید احمدی - مهندس عبدالمجید اعلم- مهندس رضوان‌اله امینیان - مهندس محمدحسین الماسی - مهندس اوانسیان - مهندس حسین انواری - مهندس امانوئیل ایلچی - مهندس‌محمد اسدی - مهندس محمد قاسم امین - مهندس‌مختار اسلامی - مهندس حسن الماسی - مهندس علی اکبر اولیائی - مهندس ابوالقاسم ازدری مقدم - مهندس علی اصغر آل حیدر - مهندس انتخابی مهندس آرشاویر بابایان - مهندس منوچهر بهنام مهندس هدایت بهبهانی - مهندس باغداساریان دکتر محمد علی بهنیا - مهندس غلامحسین‌یاصری مهندس عبداله بزرك زاد - مهندس رجبعلی بیات ماکو - مهندس محسن بنی‌هاشم - مهندس‌نصیر بیگلو - سرژبزروکه - فریدون صمصام بختیاری محمد علی بهمنیه - ابوطالب مبرهن - مهندس خسرو پاشا - مهندس مجید یازوکی - مهندس پورفتحی - مهندس فرامرز پهلوان - مهندس محمود پاینده -مهندس‌ضیاءالدین پژهان -مهندس پیروزنیا - خانم فردوس پوستی - مهندس مراد پناه پور - مهندس رشید پناه پور - مهندس‌یوسف پناه پور - مهندس مظفر پناه پور - مهندس‌پرویز پیرمرادی - غلامعلی پرویزی - مهندس قدرت‌اله تشکری - خانم زینت تولائی - مهندس اسمعیل تبا -مهندس حسین توکلی - مهندس عبدالحسین تسلیمی - مهندس علی تبریزیان - گریگور یالانجیان - مهندس حسن تربتی رجائی - مهندس حسن ثلاث - مهندس قاسم‌علی ثابت شیرازی-مهندس جوادجوادی-مهندس عباداله‌جوادی-دکترحسین جمالی- خانم‌فاطمه جودی- حسین جودت- مظفرجندقی-مهندس جودی - حسین جودت - مظفر جندقی - مهندس علی جاودانی - مهندس مسعود حجتی - مهندس محمد باقر حاتمی - مهندس رضا حبیب زاده - مهندس حسن حسینی - مهندس مهدی حکمی - مهندس منوچهر حسامی افشار - مهندس منوچهر خاچکیان خطیر - مهندس اکبر خاشعی - مهندس‌خاچکیان مهندس ناصر خاور - مهندس سیف الدین خوشنویسان - مهندس مصطفی خلوتی - مهندس ناصر خصالی - مهندس نمرود خاچی - مهندس محمد خرمی - مهندس گورك جانیان - مهندس ویگن دانیلیان - مهندس بهرام‌داویدخانیان -مهندس حسین ده‌بند - مهندس حمید ده‌سروی - مهندس داودی - مهندس حسین دفتریان - مهندس کمال دری - هاملت دراوهانیان - مهندس عباس ذوالفقاری -مهندس‌حسین‌رئیسی دهکردی-مهندس احمد رضائی - مهندس اصغر روائی - مهندس فریبرز رضا خانلو - مهندس تیمور رفیعی-مهندس عباسعلی رئوفی - مهندس رضوی‌فرهمند -مهندس عزیز روحانی -مهندس علاءالدین‌روحانی -مهندس علیرضا رادپی - مهندس محمد رضارادپی-مهندس حمید رهنوردی - مهندس فریدون رهبری-مهندس نظام‌الدین رضوی - مهندس حبیب رضا زاده-طاهر رخشنده - دکتر نصراله زیرك زاده - مهندس احمد زرین قلم - مهندس موسی زمردی-مهندس حسین سبکرو - مهندس علیقلی سرآمد-مهندس ادیب سمیعی - مهندس هوشنك سلطانی -ناصر سیاح - مهندس فرامرز شعری - مهندس علی شریف زاده - دکتر عبدالمهدی شریف امامی - مهندس قوام‌الدین شاهکار - مهندس حسن شهپر - مهندس سیروس شادمان - مهندس‌محمد حسین شعشعانی - مهندس داریوش شهریار - مهندس رضا شاکرین - مهندس علی اکبرصمیمی مهندس علی اکبر صادق - خانم منیژه صانعی مهندس رضا صانع - مهندس کیومرث صادق وزیری - مهندس نعمت‌اله صوفی - مهندس کاظم صدقی - مهندس فرخ صدیقی - مهندس حسین طباطبائی - مهندس اردشیر طیب زاده -مهندس لئون طاریوردیان -مهندس ضیاءطبری-عبدالحسین طبیبی -دکتر هوشنك ظلی - یفرم‌طوماس - مهندس مظفر عطائی- مهندس علاءالدین عمادی - مهندس‌حسین عظیمی-مهندس‌عبدالصمدعباسیان-مهندس بزرك‌علویان- مهندس‌هوشنك علاقمند- مهندس رضا عادلی -مهندس محمد عطاریان - احمد عقیلی - مهندس محمود غضنفرپور - مهندس جعفر فاطمی - مهندس سیامك فرزد - مهندس مسعود فاتح - مهندس کاظم فرح - مهندس بهاءالدین فرهودی-مهندس فریبرز فرزام - امان‌اله فرزد - روح اله‌فتح‌اعظم- بوریس فرانك - فرضعلی فضلعلی پور -مهندس رکن الدین قوامیان - مهندس حمید قدیمی-مجید قدیمی - عباسعلی قشقائی- ناصر قرنی - هراچ قازاریان - مهندس صادق قائم مقامی -مهندس محمدرضاقائم‌مقامی - مهندس‌نیر کلانتری- مهندس عزیزاله کهکشان- مهندس محمدکیوان - مهندس ساهاك گرینفیلد - مهندس عطاءاله کرمانی نژاد مهندس محمد مهدی کمالی - مهندس فیروز کرمانی - مهندس سام کرمانی - مهندس کریم کریمیان - مهندس علی معین - مهندس ضیاء مشحون - مهندس منصور معتمدی - مهندس یوسف مستوفی - مهندس مین‌باشیان - مهندس حسن مالکی -مهندس عبدالاحدمیرفخرائی-مهندس عبدالاحد معرفت - مهندس عزیزاله مبارز-مهندس مسعود مدبر - مهندس باقر محمدی - مهندس طاهر مجتهدی - مهندس حسین منشادی-مهندس امیر مسعودمصلحی -مهندس حسن‌مولوی-مهندس سیروس معتمدی -مهندس‌عزت‌اله مولوی -مهندس ضیاءالدین مسعودی -مهندس‌منصورموفق-مهندس حبیب معروف - مهندس امیرمنصوری آذر-مهندس اردشیر منصور -مهندس‌سیروس محسنین-مهندس رضا میرابیان - مهندس حسن میرزائی-مهندس محمد ملك یزدی -مهندس‌علی مهرخواه-مهندس داوید ملك‌یونان -مهندس حسن‌موسوی -مهندس آرتوش مارتیروسیان - مهدی مهین - حسن‌نوریان خاچاطور نرسیان - صادق نراقی - مهندس عبداله وفادار - مهندس رفیق واعظ زاده - مهندس‌ژرژ وسکانیان - مهندس اسمعیل نیلفروشان-مهندس احمد نجفیان - مهندس حسن نیامیر - مهندس ناصح ناطق - مهندس حسن نصیری- مهندس شمس‌الدین نهاوندی - مهندس منوچهر نهاوندی مهندس بزرك نهاوندی- مهندس جلال‌الدین ناظمی - مهندس‌ابوالفضل ناصحی-مهندس فریدون‌هوسپیان - مهندس‌حسن‌هاشمی-مهندس‌سعیدهدایت-مهندس مجید یمین-مهندس‌محمود یمین-مهندس‌احمدیمین-مهندس جعفر یمین- مهندس محمدحسین یمین- مهندس امیر ملك یزدی -مهندس هوشنك یادگاری -مهندس یوسف زاده - محمد سعید یزدانی - قاسمعلی یزدانی - مهندس ژرژ هوانسیان - هراند هارطونیانس - عبدالحسین شرکت - برهان‌متحده

هم‌پول وهم اتومبیل

● دو دستگاه اتومبیل پیکان جایزه هفتگی قهرمانان شانس بلیطهای اعانه‌ملی نصیب ۳ نفر از اهالی تهران و قزوین شد

● گاهی‌ازاوقات، یك‌پیشنهاد کوچك ،سودوثمره‌ای‌شیرین همراه می‌آورد و زندگی انسان‌رابطورغیرمنتظره‌ای در جهت بهبود و رفاه بیشتری بجلو میراند .

بقیه در صفحه ۱۰

نمایش پرموفقیت فیلم
لحظه به‌لحظه
فقط چند شب دیگر
درسینما
آتلانتیک
روز شنبه ساعت ۹ر٤٥
بعد از ظهر و یکشنبه
ساعت ۳ر۳۰ بعدازظهر
فیلم ، لحظه به‌لحظه
«بزبان انگلیسی»نمایش
داده میشود .

فقط ۵ روز دیگر
فرصت دارید
تا از ۱۵۰۰ پهلوی طلا
اولین‌سری‌مخصوص‌جوائزحساب
پس انداز بانك اعتبارات تعاونی
توزیع استفاده فرمائید
آ-۳۳۱۷٤ در صفحه ۱٤

اطلاعیه دومین فستیوال بین‌المللی فیلمهای کودکان

تحت توجهات عالیه علیاحضرت فرح پهلوی شهبانوی ایران و ریاست والاحضرت شهناز پهلوی دومین فستیوال بین‌المللی فیلم های کودکان درآبانماه جاری در تهران برگزار میشود .
مراسم رسمی نمایش فیلمهای فستیوال باحضور هیئت‌داوران بین‌المللی نمایندگان کشور های شرکت کننده ، منتقدین ، روزنامه‌نگاران ،از تاریخ دهم تا نوزدهم آبانماه هرروز در دوبرنامه مختلف در ساعت ۵ و ۷½بعداز ظهر، درسینما دیاموند برگزار خواهد شد. علاقمندانیکه مایل بتهیه بلیط های ورودی این سانسها باشند میتوانند ازهم‌اکنون هرروز بین ساعات ۹تا ۱۲ صبح بدفتر فستیوال بین‌المللی فیلمهای کودکان .خیابان بهار. شماره۱۰ -طبقه منوم رجوع نموده ،بلیطهای موردنیاز خود را تهیه نمایند .
بهای بلیط ورودی برای هرنفر دریك سانس ۵۰ ریال‌است.
علاقمندانیکه به استفاده از تمام بیست برنامه نمایش فیلم‌های فستیوال تمایل داشته باشند میتوانند باتهیه بلیط دائمی بقیمت ۵۰۰ ریال ازینجاه درصدتخفیف برخوردار شوند.
دبیرخانه فستیوال بین‌المللی فیلمهای کودکان

از فرداصبح
دالاهو
فیلمی رنگی از : سیامك یاسمی
شرح درصفحه حوادث

فروشگاه های فردوسی‌وسینمای کودکان ونوجوانان‌فرداچهارشنبه‌طبق‌معمول‌صبح وعصر باز خواهدبود.
فروشگاه فردوسی

مطب
دکتر قاسمی دندانپزشك
انتقال یافت
ازچهارراه فروردین به روبروی دربزرك
دانشگاه خیابان فخررازی ۱۳٤
تلفن ٤۳۳٤٦- ٦۷٤۷۱

از فردا صبح
مجید محسنی
در
روزنامه فردا
فردا منتشر میشود
شرح درصفحه۳

زه بهتر ازهمه
آشپزخانه‌های فلزی وانواع اجاق‌گاز زه
باسرویس مجانی

بین امریکا وانگلیس برسر خاورمیانه اختلاف افتاد

انگلیس و آمریکا برسر شرایط حل‌وفصل اختلاف اعراب واسرائیل اختلاف نظر پیدا کردند و باین ترتیب تفرقه بین چهار دولت بزرك برسرخاورمیانه‌توسعه یافت .

لندن ـ ۱۶ اکتبر

حکومت کارگری انگلیس با ابتکاری که بتنهائی برای سازش با مصر در پیش‌گرفته ،خروج‌نیروهای اسرائیل را از مناطق اشغالی عرب و شناسائی اسرائیل توسط اعراب نقطه اصلی سیاست خود قرارداد ه است .

گفته‌میشودجورج‌براون وزیرخارجه انگلیس که‌در برقراری روابط‌با مصر پیشقدم‌شده‌امیدوار است‌تلاشهای‌دیپلماتیك‌او به‌نتیجه برسد.

● میانجی مخصوص

یکی‌از هدفهای‌عمده اودر مبارزه کنونی تسریع‌درافتتاح مجدد کانال سوئزاست .

انگلیس مایل است اقدام خود راا ز طریق سازمان ملل و تعیین میانجی مخصوص بمورد اجرا بگذارد .

اما امریکا از طرف دیگرعقیده دارد که حل و فصل موثر ومداوم مسئله خاورمیانه از طریق مذاکره مستقیم بین‌اعراب و اسرائیل‌ممکن است‌ونمی توان مرزهائی را که اعراب مدعی آنند ولی هرگز در یك قرارداد صلح‌برسمیت شناخته نشده ملاك عمل قرارداد . امریکا که سخت حامی اسرائیل است تاکنون از هرگونه اقدامی برای «ارضاء» عبدالناصر سرباززده‌است.

شوروی نیز بنوبه خود ازاعراب حمایت می کند و خواهان خروج کامل نیرو های اسرائیل حتی‌قبل از مذاکرات صلح است .

روش فرانسه در این‌میانه مبهم است .

شوروی‌وامریکا تاکنون‌نتوانسته‌اند درمورد سیاست‌مشترکی‌درخاورمیانه به توافق برسند ، زیرا علاوه بر مطلب فوق شوروی‌باپیشنهادامریکا دایر بر تعیین حد معینی برای ارسال سلاح‌به خاورمیانه مخالف است .

روش انگلیس بطورکلی شامل نکات زیر است :

۱ـ اسرائیل باید نیرو های‌خود را عقب بکشد و اعراب نیز باید اسرائیل را برسمیت بشناسند .

۲ـاوتانت باید یك نماینده مخصوص برای تماس با دو طرف تعیین‌کند .

۳ـکانال سوئز باید بدون‌تاخیر طبق اصل کشتیرانی در راه های آبی‌بین‌المللی باز شود .

٤ـ اسرائیل نباید کاری کند که وضع سابق اورشلیم بخطر بیفتد .

سرهارولدبیلی‌نماینده‌مخصوص انگلیس که‌اکنون‌در قاهره‌است در مورد امکانات‌برقراری‌مجدد مناسبات دیپلماتیك بین مصر وانگلیس‌بحث می کند ودورنماهای حل بحران خاورمیانه را براساس پیشنهادهای انگلیس بررسی می نماید .

* سوءظن

مصریها نیز اخیرا علاقه مشهودی به نزدیکی بانگلیس نشان داده‌اند واین نکته سبب انتقادشدیدمحافل دولتی اسرائیل‌از انگلیس‌وسوءظن آنهانسبت‌به انگیزه های انگلیس است .

بگفته سردینگل فوت نماینده انگلیس هدف ناصر این است که حل و فصل رسمی برای خاورمیانه بعمل نیاید ، بلکه یك حالت عدم مخاصمه نامحدود براساس آتش‌بس سال ۱۹٤۹ مصر و اسرائیل عمل شود ، اما اسرائیل این قرارداد آتش‌بس‌را دیگر معتبر نمی‌داند .

امریکا از نظر اسرائیل جدا حمایت می کند که حل استوار مسئله لازم است تا خطرمخاصمات جدیدی در خاورمیانه از بین‌برود .

* لاس با ناصر

روزنامه های اسرائیل امروزنگرانی خودرا از «سیاست‌مصر» انگلیس در خاورمیانه مجددا اظهار کردند وتاکید نمودند که‌اگر انگلیس به «لاس‌زدن باناصر» ادامه دهد روابط اسرائیل‌و انگلیس بدتر خواهد شد .

گزارش های‌تائید نشده ازاورشلیم حاکی است که جورج‌براون به‌آهاردن رمز سفیر اسرائیل در لندن گفته است انگلیس پیشنهادی برای خروج نیروهای اسرائیل در برابر تضمین بین‌المللی مرزهای اسرائیل تسلیم شورای امنیت خواهد کرد .اسرائیل عقیده دارد باچنین پیشنهادی مسئله صلح مداوم در خاورمیانه بکناری گذاشته خواهد شد واعراب حاضر نخواهند بود با اسرائیل به‌موافقتی برسند .

روزنامه های اسرائیل با اشاره به شایعه پیشنهاد ۲۸۰ میلیون دلار کمك اقتصادی انگلیس به‌مصر نوشته‌اند : ماگمان‌میکردیم انگلیس‌دچارمشکلات اقتصادی است .پیشنهاد انگلیس که مصر نیز باآن موافق است در باره تجدید سازمان کمیسیون ترك‌مخاصمه نیز مورد استقبال اسرائیلی هاقرار نگرفته است .

* استقبال نمی‌کند

منابع عالیرتبه اسرائیل گفتند از پاریس بایشان اطلاع رسیده که‌ژنرال دوگل از فرمول انگلیس برای حل مسئله خاورمیانه استقبالی نمی‌کند.

این منابع گفتند اسرائیل ازروش فرانسه و دول دیگر اروپائی که‌بیشتر طرفدار خط‌مشی واشنگتن هستند تا لندن تشویق شده‌اند .

* بمیریم

ملك‌حسین پادشاه اردن ضمن‌نطقی ازرادیو عمان گفت :ساحل غربی رود اردن باید بمابرگردانده شود درغیر این صورت ماحاضریم‌برای رسیدن باین هدف بمیریم . ملك‌حسین در آستانه عزیمت خود به‌الجزایر گفت: «مادچار فاجعه شده‌ایم نه‌عقب‌نشینی.» این اراده خداوند بوده است و همه شما میدانید که ما چه‌لطمه بزرگی دیده‌ایم . قسمتی از خاك وطن‌ماکه برایمان بسیار عزیزاست‌توسط دشمن اشغال شد. ملك‌حسین گفت ملت‌عرب اکنون برسر دوراهی است اگرمساعی خودرا متحدسازد میتواند بجلوبرودو نیرومند ترشود ووضع خودرا اصلاح کند، در غیراین صورت بحالتی‌تیره وتار دچار خواهد شد .

نزدیکی مصر و انگلستان که تجدید مناسبات دیپلماسی دوکشور یکی از نشانهای آنست وضع تازه‌ای در خاورمیانه بوجود آورده است . اینك تنهاکشوری که روش خود را از آغاز جنك اسرائیل و اعراب‌نسبت به‌مسائل خاورمیانه تغییر نداده است امریکا است .

اگر تاکنون از بین دول بزرك جهان تنها شوروی خواستارعقب‌نشینی نیروهای اسرائیل از خاك کشورهای عربی بود اینك انگلستان نیز با شوروی هم‌صدا شده است .

دولت انگلستان برای تجدید مناسبات دیپلماسی خود با مصر سرهارولد بیلی رابقاهره فرستاده‌که در امور خاورمیانه عربی در زمره کارشناسان‌بشمار میرود .او سفیر کبیر سابق انگلستان در قاهره‌است. و طی سه روزی که در پایتخت مصر بسر میبرد با بسیاری از رهبران این کشور مذاکرات مهمی بعمل‌می‌آورد. در مذاکراتی که‌شب گذشته‌سرهارولد بیلی با احمد حسن وزیر مشاور در امور خارجه بعمل آورد روش دولت انگلستان نسبت به بحران خاورمیانه و تجدید مناسبات دوکشور مصر و انگلستان تشریح گردید . یك سخنگوی وزارت امور خارجه مصر اعلام کرد در این مذاکرات احمد حسن فیقی به‌نماینده دولت انگلستان خاطرنشان ساخت که دولت مصرنیز از تجدید مناسبات دیپلماسی دو کشور بسی خرسند است .

* تغییر نداده

آباایان وزیر امور خارجه‌اسرائیل در بازگشت از امریکا به تل‌آویو گفت :

دولت امریکا روش خود رانسبت به مسئله خاورمیانه تغییر نداده و کماکان نسبت به سیاستی که پرزیدنت جانسون در این زمینه تشریح کرده است وفادار است . آباایان که درمجمع عمومی‌سازمان ملل متحد شرکت کرد و بارهبران امریکا مذاکراتی بعمل آورد گفت سیاست امریکا درمورد خاورمیانه کماکان آنست که بوده یعنی عدم بازگشت به وضع پیش‌از جنك ژوئن ، از آباایان پیرامون فشار احتمالی دولت‌انگلستان‌به اسرائیل جهت تخلیه سرزمین های اشغالی اعراب سئوالاتی بعمل آمد وزیر امور خارجه اسرائیل در پاسخ گفت از چنین فشاری آگاه نیست . وی افزود امیدوارم که انگلستان دست بعملی که نتیجه آن‌علیه موجودیت دولت اسرائیل باشد نزند آباایان افزود : دولت فرانسه نیز روش‌خود را نسبت به بحران خاورمیانه‌تغییر نداده است .

سایه‌وروشن!

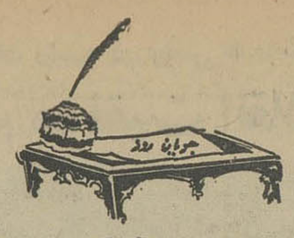

دیروز عصر ، هیات رئیسه مجلسین برای عرض‌آمادگی پارلمان‌و تقدیم خطابه جوابیه بحضور شاهنشاه شرفیاب شدند .

طی‌این مراسم، اعلیحضرت همایونی فرمایشاتی ایراد و اشاره‌به تکامل دمکراسی واستحکام یافتن اساس حکومت مشروطه فرمودند که مملکت‌ما دلیل بیك دمکراسی سالم و پیشرفته موفقیت شایانی بدست آورده است و امروز مثل گذشته از فرصت های‌موجود بنفع مملکت حداکثر استفاده میشود ووقتی بطالت‌نمیگذرد و مبانی رژیم مشروطه آنچنان محکم شده که امکان احیای پاره‌ای اصول فراموش شده دمکراسی فراهم آمده است .

نمونه‌ای ازین تحولات که اعلیحضرت شاهنشاه بعنوان شاهدمثال یادکردند جریان تجدید انتخابات و تشکیل مجلسین واحتراز ازفترت وبالاخره سرعتی است‌که در آماده شدن مجلس ودولت بچشم میخورد.

آنها که خاطرات واطلاعاتشان کفاف میدهد خوب میدانند در عمر مشروطیت‌ما کمتر سابقه داشته است که‌اصول و قانون در زمینه‌تدارك مقدمات وانجام انتخابات مجلسین بنحوی که‌اینروره صورت گرفت رعایت گشته وازوقوع «فترت» یعنی فاصله‌بین دودوره قانونگذاری اجتناب شده‌باشد . چون قوانین مایش‌بینی کرده است که پنج‌ماه مانده به‌آخر هردوره قانونگذاری باید دولت تقاضای صدور فرمان انتخابات کند وازسه‌ماه قبل از انقضای دوره ، انتخابات شروع شود بقسمی که‌وقتی یك دوره تمام میشود مجلسین جدید بلافاصله آماده کارباشند و تعطیلی درارکان مشروطیت پیش نیاید .

امااین اصول درگذشته فقط روی‌کاغذ قانون اعتبار داشت ودولتها که‌بمزاحمت وکارشکنی وکلاومدفون شدن لوایح در مجلس وابطال‌وقت کشور در جریان کشمکش های دائمی دولت و مجلس متعذر بودند، اصولا ترجیح‌میدادند مستقلا‌کار کنندو متاسفانه اغلب کارهای غیرموجه نیز درهمین ادوار فترت صورت میگرفت ، درزمانی که دولت ازقید بازخواست‌و سئوال مجلس فارغ‌بود .

شروع‌انتخابات در زمان حیات مجلس که‌دیگر از محالات بودزیرا کفایت داشت وکلایی‌که‌حس میکردند چرخ‌انتخابات بنفع آنانهیچ‌رخد یکجا بریشه‌دولت و انتخابات بزنند وانتخابات راکه‌در شرایط عادی باخونریزی و جدال همراه‌بود بیك بلوای مملکتی تبدیل کنند .

بدین کیفیت «فترت» جزو سنت‌های مشروطه ماشده بودو مردم‌عادت کرده بودند درپایان هردوره تقنینیه مدتی بادولت بدون مجلس‌سرکنند تاوقتی خود دولت ازین وضع خسته شود یا شرایط ایجاب کند و انتخاباتی بسیاق گذشته صورت بگیرد . مجلس شروع میشد و مردم امیدوار باینکه تحولی همراه آن شروع شود اماتازه ابتدای بازیهای پارلمانی بود نوعی‌بازی قایم‌باشك وموش وگربه که‌دوسال تمام بین مجلس ودولتهای وقت ادامه میبافت تاعمر این دوره‌هم تمام شود غافل ازآنکه عمر مملکت درین میان بیحاصل و عبث وبه تشتت و تشنج و فلاکت وادبار میگذرد .

لازم نبود اکثریت مجلس طرفدارجنان اوضاعی باشد که باتشکیل هرمجلس جدیدی بیك‌شکل و یك صورت‌جریان پیدا میکرد . برای آنکه شرایط سیاسی و اجتماعی مملکت به‌هریك نفر وکیل فرصت میداد اگر دلش خواست تمام چرخهای مشروطه را باشگردهای خاص پارلمانی بپنچرکند . کی سابقه داشت مجلس ظرف‌یك جلسه آماده کارشود وهیات رئیسه برای‌خود انتخاب کند ؟کی‌سابقه داشت ده‌روز بعداز افتتاح مجلس دولت استعفاکندو بلافاصله دولت جدید معرفی‌شود؟ تنهارسیدگی به‌اعتبارنامه ها یکی دوماه وقت مجلس را می‌گرفت . اعتبارنامه‌ها که تصویب میشد کشمکش برسر تعیین اعضای هیات‌رئیسه درمیگرفت واغلب برای انتخاب رئیس مجلس چندبار اخذ رای میشدتا نتیجه معلوم گردد . بعداز آن نوبت میرسید باینکه مجلس تمایل خود رانسبت به‌نخست‌وزیر تازه اعلام‌کندو همان‌کسی که‌برای تمایل مجلس ازطرف پادشاه بتشکیل کابینه مامور میشد اگر کابینه خود راآنطور که‌کارگردانان مجلس توقع‌داشتند تعیین نمیکرد‌موقع اخذرای بیرنامه دولت کله‌اش میکردند . چنانکه با یکی‌از کابینه‌های مرحوم حکیمی همین‌معامله شدو همان اکثریتی که نسبت به زمامداری حکیمی ابراز تمایل کرده‌بود وقتی دید نمیتواند نظراتش رابه‌آن مرد محترم تحمیل کندقبل‌از آنکه‌حکیمی دست سیاه و سفید بزند ازرای دادن بیرنامه دولت اوامتناع ورزید ودولت نیامده رفت .

اینها تصویری‌است ازگذشته‌ای که خوشبختانه چندان دور نیست‌و بیشتر ما هنوز بخاطر داریم . نتیجه آن طرز کاررا نیز میدانیم که‌به بحرانها، تشنجات، اختلافات وبالمآل معطل‌ماندن کار مردم و مملکت بود در جریان کشمکش وکلابایکدیگر وکلابا دولت ودولت باوکلا.

اینهم تصویری است ازحال مملکت . شروع انتخابات دد موعد مقرر، افتتاح مجلس بدون یك روز فترت، انجام تشریفات مقدماتی و آمادگی مجلسین برای‌کار وانتخابات هیات رئیسه ظرف ده‌روز ازتاریخ افتتاح، شرفیابی هیات رئیسه مجلسین برای تقدیم عریضه آمادگی ، شرفیابی و استعفای نخست‌وزیر بلافاصله بعداز مرخص شدن هیات رئیسه مجلسین، تشکیل کابینه ظرف چند ساعت و معرفی دولت‌جدید بفاصله بیست‌و چهارساعت از آماده شدن پارلمان برای‌کار .

راهنمای کتاب

شماره سوم ـ سال دهم‌منتشر شد ـ تلفن ٤۹۸۱۵

پدران ومادران مسلمان، آموزگاران متدین ، دانش آموزان عزیز

نماز مکتب‌عالی تربیت

بقلم : ناصرمکارم شیرازی

بابیانی بسیار شیوا وچاپی زیبا وعکسهائی جالب ازحالات مختلفه نماز

بمناسبت میلاد باسعادت مولای متقیان‌امیرالمومنین(ع)

منتشر شد.

هدیه فقط ۱۵ ریال

مرکزانتشار : **کانون‌انتشارات محمدی**

تهران ـ خیابان شاه آباد تلفن ۳۸٦۳۵

۱ـ۲ آ ـ ۳۳۷۱۰

کانون‌بانوان

بافتخار جشن تاجگذاری رهبرخردمند ایران اعلیحضرت همایون شاهنشاه آریامهر وعلیاحضرت شهبانوی گرامی فرح‌پهلوی کلاس های شبانه (دبستانی و دبیرستانی) مخصوص بانوان در محل دبیرستان دخترانه صدیقه دولت‌آبادی دائر نموده و همه روزه نام نویسی‌مینماید. کسانیکه درماههای مهروآبان ثبت‌نام نمایند از پرداخت شهریه ماههای نامبرده معاف خواهند بود .

نشانی ـ خیابان شاهرضا ـ مقابل کالج‌البرز تلفن ٦۸۷۸۰

آ ـ ۳۳۳۲٦ ۱ـ٤

واژگون شد

سئول ـ یك اتوبوس‌مسافری کره جنوبی با ۵۴ مسافر در ۱٦۰ کیلومتری سئول‌واژگون شد و چهل و سه‌تن ازمسافران آن کشته شدند .

بیشتر مسافرین این‌اتوبوس زنان بودائی بودند که اززیارت یك معبد قدیمی بودا باز می‌گشتند .

سرطان ریه

نیویورك ـ انجمن سرطان امریکا اعلام داشت که بیماری سرطان ریه در این‌کشور بشدت روبافزایش می‌رود . این انجمن پیش‌بینی کرده است که در سال ۱۹٦۸ دست‌کم ۵۵ هزار نفر در امریکا براثر بیماری سرطان ریه تلف خواهند شد.

پیام کوسیگین

لاگوس ـ الکسی کوسیگین نخست‌وزیر شوروی ضمن‌پیامی که برای ژنرال «گوون»فرستاده اطمینان داده است که شوروی برای حفظ وحدت و تمامیت ارضی نیجریه با دولت فدرال همکاری خواهد کرد .

کوسیگین ضمن ستایش از تلاش نیجریه برای تامین‌وحدت خود بار دیگر تاکید کرده‌است که‌شوروی باهرگونه مداخله خارجی در امور داخلی کشور های افریقا مخالف است .

دعوای ژنرال‌واکر

واشنگتن ـ دیوان عالی امریکا رای دادگاه لوئیزیان را در مورد دعوای ژنرال «ادوین واکر» و خبرگزاری‌آسوشیتد‌پرس لغو کرد .

دادگاه لوئیزیان پس از رسیدگی به‌شکایت‌ژنرال«واکر» از خبرگزاری آسوشیتدپرس‌و یك روزنامه چاپ (نیواورلئان) آنها را به پرداخت۴۷هزاردولار غرامت محکوم کرده بود .

آسوشیتدپرس و روزنامه نیواورلئان گزارش داده بودند که ژنرال واکر در حوادثی که بدنبال نامزدیی جیمزمردیت‌در دانشگاه «آکسفورد» درمیسی‌سی‌پی روی‌داد شرکت داشته است .

در

خودکشی کرد

کارلسروهه ـ لئونورزوترلین جاسوسه‌زیبای‌آلمانی‌که به نفع شوروی‌هاجاسوسی‌میکرد امروز خودکشی کرد . لئونورزوترلین هفته گذشته بازداشت‌گردیداوو همسرش و سه نفر دیگر عضو یك شبکه مهم جاسوسی به‌نفع شوروی بودند وی دروزارت‌امور خارجه آلمان غربی سمت منشی داشت و اطلاعات مهمی ازاین وزارت‌خانه در اختیار مقامات شوروی قرار داده بود .

یکصدمین سال

ورشو ـ بمناسبت یکصدمین سال تولد ماری‌کوری که در سال ۱۸۹۸ باتفاق شوهرش «پیرکوری» نخستین‌عناصررادیو اکتیو (پلوتونیوم و رادیوم) را کشف و تجزیه کردمراسمی‌در پایتخت لهستان‌برپا خواهدشد این مراسم که از فردا‌آغازمی‌شود یك هفته طول خواهد کشید .

فرار کرده است

واشنگتن ـ سخنگوی‌وزارت امور خارجه امریکا اعلام داشت که یك‌افسرشوروی‌بنام‌سرهنك دوم «یوجنی» از دولت امریکا تقاضای پناهندگی سیاسی‌کرده وبادرخواست وی موافقت شده است .

در محافل رسمی‌امریکا گفته میشود که سرهنك «یوجنی» عضو سازمان‌پلیس‌مخفی‌شوروی بوده و چندروز قبل به آلمان غربی فرار کرده است .

پرتاب کرد

مسکو ـ شوروی دیروز یك ماهواره دیگر از نوع کاسموس بفضا پرتاب کرد .

خبرگزاری تاس گزارش‌داد که کاسموس «۱۸۳» باموفقیت در مدار قرار گرفته ودستگاه‌های علمی آن بخوبی‌کارمیکند.

درسازمان ناسیونالیست های عدن انشعاب شد

عدن ـ رقابت‌بین دوسازمان ناسیونالیست رقیب در عربستان جنوبی‌ادامه دارد ، باآنکه‌سران این دوسازمان فلوزی و سازمان نجات ملی در قاهره مشغول مذاکره برای وحدت هستندو دولت انگلیس منتظر تصمیم آنها است تاسررشته اداره‌امور را بدستشان بسپارد ، در خاك عدن با هم اختلاف شدیددارند. دیروز خانه دوتن گوینده‌های عرب رادیو عربستان جنوبی بابمب منفجر شد ، علت این انفجار وابستگی آنهابه‌سازمان های مخالف ناسیونالیست‌بوده است .

همزمان با این گروهی از کوماندوهای فلوزی که دیروز بعنوان اعتراض از سازمان‌فلوزی جدا شده بودند اعلام کردند که به «انقلابیون‌واقعی» خواهندپیوست.ظاهرا متصودشان سازمان نجات ملی بوده است.

همزمان با این نیروهای انگلیس چند حمله اعراب را دفع کردند . هدف این حملات این است که‌وانمودشود‌انگلیس به‌تصمیم خود از عدن بیرون نرفته است ، بلکه اعراب آنرا باذور بیرون کرده‌اند.

همزمان بااین سخنگوی‌دولت یمن اعلام کرد نیروهای یمن و عربستان جنوبی حمله ٦۰۰ نفر مزدوران شریف حسین‌بن‌احمد قابیلی را در«مارب» دفع کرده‌اند . این عده سه روز پیش با ٤۰ کامیون اسلحه و مهمات از عربستان سعودی‌وارد یمن شدند تا ایالت بیهان را که ناسیونالیست‌ها از دست آنها درآورده‌اند بازپس‌بگیرند.

شریف حسین سابقا سلطان بیهان بوده است ، اما در این نبرد ۱۱ نفر افراد خود را از دست داده و هشت کامیون وی از بین رفته‌اند .

ادبیات عصرما ②

بدنبال انتشار دوبلینی‌ها اثر جیمز جویس سازمان انتشارات اشرفی افتخار داردکه اثر ارزنده دیگری را به خوانندگان آثاربزرك تقدیم میدارد.

درانتظار گودو

اثر ساموئل بکت

ترجمه: سعید ایمانی

درانتظار گودونشان دهنده تصویر سر خورده و خشونت بار جهان است . مبارزه‌ای است برای پذیرش وضع انسان باتمام رموز و پوچی‌هایش .

تصویر شاعرانه‌ایست که رنج بشررا هم چنانکه درانتظار رسیدن چیزیست که‌به‌زندگی مفهوم به‌بخشد وپایانی برای شکنجه او باشد آشکار میگرداند .

باکاغذ خوب و جلد سلوفانی ۱۲۰ریال

سازمان انتشارات اشرفی ـ تهران ـ میدان شهناز تلفن ۷٤۰۵۳

سازمان انتشارات اشرفی

از فردا صبح در

سینما گلدیس

یوسف‌آباد ـ خیابان محمدرضا شاه

روزهای جمعه ساعت ۹صبح‌یك‌سانس مخصوص‌ترهمگین‌ـ درقیمت‌بلیط ۵۰٪ تخفیف داده خواهدشد . این جمعه‌فیلم **شمشیر درسنك** نمایش داده میشود .

قابل توجه محافل روانشناسی ودانشگاهها

«آنچه راکه فروید ومتفکرین پیش ازاو ضمیر مخفی ومردم متمدن وجدان وعوام همزاد وشاعران دل میخوانند مانده روح‌گوسفندی در ذهن بشر است وبادرخشیدن این راز تمام قلمرو روانی روشن میشود.»

درکتاب: **«سرگذشت بشر!»**

اثر: عباس چلیپا

کتابخانه ابن سینا

براساس تقاضاهای بیشمار علاقمندان فردین

ازفرداصبح درسینماهای

خورشید ـ میهن ـ مسعود استیل ـ آپادانا کارون ـ کورش

فردین ـ فروزان ـ صباح درفیلم

مردی از تهران

ملک‌فیصل بسیاست انگلیس درخاور میانه حمله کرد

ملک‌فیصل پادشاه عربستان سعودی بگروهی از روزنامه - نگاران انگلیس گفته است دول بزرگ مسئول بحران خاورمیانه هستند و حل آن نیز بعهده خودشان است . دراین مصاحبه که نخستین مصاحبه ملک‌فیصل پس‌از جنگ خاورمیانه است وی شکست انگلیس را در تدارک استقلال عربستان جنوبی‌محکوم کرده است .

روزنامه های تایمز دیلی تلگرافو گاردیان جوابهای ملک‌فیصل را به سئوالات روزنامه نگاران انگلیسی‌درج کرده‌اند .

ملک‌فیصل دربرابر سئوالی درباره نقش دول بزرگ گفته است دول بزرگ منشاء تمام مشکلات خاورمیانه هستند وبرعهده خودشان است که این‌مسئله راحل کنند نه‌برعهده .

دوستان اعراب در غرب نمی‌خواهند این حقیقت رابپذیرند که اسرائیل تجاوز راشروع کرده است .

ملک‌فیصل ضمن استقبال از آزادی واستقلال عربستان جنوبی گفت :

یك حقیقت قابل تاسف وجوددارد و آنایینکه انگلیس اقدامات قبلی‌برای آنکه عربستان جنوبی دولتی مسئول داشته باشدو مسئولیت وثبات وآزادی ورفاه خودرا بعهده بگیرد بعمل‌نیاورده است . اگر قرارباشد در عربستان جنوبی یك طرف برطرف دیگر مسلط شود و آنرا متهم نماید این کشور دستخوش چنان خطری خواهد شد که فقط خداوند عواقب آنرامیداند .

* باز خواهند شد

بموجب موافقتی که‌بین مقامات‌نظامی اسرائیل و شخصیت های اردنی در سرزمین های اشغالی اردن توسط اسرائیل صورت گرفت تمام مدارس نابلس روز چهارم نوامبر آینده باز خواهند شد .

دیروز جلسه‌ای بریاست هدی‌کنان شهردار نابلس تشکیل گردید که درآن نمایندگان دولت اسرائیل و شخصیت های‌محلی اردنی

اخبار خاورمیانه

شخصیت های محلی اردنی شرکت داشتند بموجب موافقتی که‌بین طرفین بعمل آمد اعتصاب فرهنگیان نابلس روز چهارم نوامبرپایان مییابد این اعتصاب‌بدنبال‌بخشنامه‌مقامات اسرائیلی به مدارس‌نابلس‌صورت گرفت.بموجب این بخشنامه کتابهای عربی که در آنها به‌اسرائیل حمله‌شده است‌نباید در مدارس نابلس‌تدریس شود .

بموجب توافقی که بین مقامات اسرائیلی و شخصیت های‌محلی اردنی بعمل آمد فقط تدریس چهار کتاب درسی و مسئله فلسطین در مدارس نابلس قدغن است .

ناظرین امور سیاسی خاطر نشان میسازند بازشدن مدارس نابلس‌بسیار بااهمیت است .

* بیطرف شود

هدی کنان شهردار نابلس که یکی از شخصیت های معروف اردنی است طی یك‌مصاحبه‌بامخبر خبرگزاری فرانسه پیشنهاد کرد ساحل غرب اردن بی‌طرف و غیر نظامی اعلام گردد و سازمان ملل متحد این بی‌طرفی را تضمین کند.

شهردار نابلس که پس از اشغال این شهر توسط نیرو های اسرائیل همچنان مصدر کاراست گفت برای آنکه ساحل غرب اردن بی‌طرف و غیرنظامی اعلام گردد لازم است .

۱- نیرو های اسرائیل سرزمین های اشغالی راترك کند

۲-دولت اردن حاکمیت خودرا برساحل غرب اردن برقرار سازد.

۳-هرگونه نظریه تشکیل فدراسیونی در فلسطین ازبین برود.

شهردار نابلس گفت بی‌طرف ساختن ساحل غربی اردن پیشنهاد شخص او می‌باشد و در این‌زمینه نه‌بادولت اردن و نه‌بادولت اسرائیل مشورت نکرده است .

هدی‌کنان اعلام کرد باید بین اسرائیل و دول عربی صلح و آرامش برقرار شود . وی گفت من باید اعلام کنم که اعراب حق دارند از اعمال تجاوز کارانه اسرائیل نگران باشند .

مارشال ایوب‌خان‌رئیس جمهوری پاکستان در راه سفر به پاریس در بیروت با رشید کرامه نخست‌وزیر لبنان ملاقات و مذاکره کرد .

مارشال ایوب خان در پایان مذاکره بانخست‌وزیر لبنان گفت تازمانیکه اسرائیل سرزمین های اشغال شده عربی را تخلیه نکرده است برای اعراب امکان ندارد کوچکترین امتیازی به‌اسرائیل بدهند .رئیس جمهوری پاکستان تائید کرد که در ملاقات باژنرال دوگل جنبه های مختلف بحران خاورمیانه را با او مطرح خواهد کرد .پرزیدنت ایوب‌خان گفت پیش از آنکه درمورد بحران خاورمیانه باژنرال دوگل‌مذاکره کند دراین‌باره بارهبران شوروی مذاکره کرده و ضمنا پیامی برای پرزیدنت جانسون ارسال داشته که منتظر دریافت پاسخ آنست .

مارشال ایوب خان ضمن آنکه خواستار خروج فوری نیرو های اسرائیل از سرزمین های‌عربی‌شد گفت به‌تمام رهبران کشور های عربی توصیه کرده‌است در کادر شورای امنیت راه‌حلی برای‌بحران خاورمیانه بیابند .

* بلوف بود

ولفگانك‌بیلز ، کارشناس موشکی آلمان غربی که مدتی در موشك سازی مصر کار میکرده گفت : مصر فقط میتواند با موشك های خود به‌اسرائیل «بلوف»بزند ،زیرا این موشك ها در مرحله تحقیقاتی هستند .

بیلز درمصاحبه‌ای‌با مجله‌اشترن دربرابر این‌سئوال که‌چرا ازموشك های خود برضد اسرائیل استفاده نکرده‌گفت: «یك‌دلیل ساده، برای آنکه ما در قاهره موشك جنگی نمی ساختیم ، بلکه یك برنامه آموزشی در مورد سوخت های‌مایع و تحقیقات فضائی برای تکنیسین ها ومهندسان مصری‌اجرا میکردیم که هدف‌آن پرتاب‌یك قمرمصنوعی توسط مصر بود .»

بیلز که چهار سال در مصرکار کرده گفت فکر اینکه مصرموشك جنگی دارد از لافزدن های سال ۱۹۶۲ ناشی‌شد که‌برای این‌موشك ها نام‌های «پیروزمند وفاتح» را گذاشتند ، اما این کار مصری‌ها صرفا بلوف بود .

ورقهای بسته

واسیلی کوزنتسف معاون‌وزارت خارجه شوروی که‌پریروزویزا گرفته بود عازم نیویورك شد . باورود کوزنتسف وی عالیرتبه ترین مامور شوروی در سازمان ملل میشود . گفته میشود عجله کوزنتسف برای رسیدن به نیویورك دراثر گزارش ملاقات دوساعته گلدبرك نماینده مصر بوده است .

در مورد این ملاقات منابع مطلع میگویند : مصرو امریکا هردوورق های خودرا کاملا بسته بازی کردند یعنی هریك از طرفین بدیگری سوءظن داشتند .

مقامات مصری گفته‌اند که‌برای این ملاقات اهمیت زیادی قائلند.

* روش جدید

امون‌لین وزیرامورخارجه اعراب ساکن اسرائیل امروز گفت :باید روش جدیدی درمورداعراب ساکن خاك اسرائیل درپیش گرفته شود. آن اعرابی که دولت ما را قبول دارند وباما همکاری میکنند مابابد درراه پیشرفت قرار دهیم ، درضمن به‌آنهابفهمانیم که‌آنها تبعه‌اسرائیل هستند و در این زمینه مسئولیت هائی بعهده دارند وی افزود : که جنك ماه ژوئن‌خاورمیانه نقطه‌عطفی در تاریخ این منطقه بوده است . سیاست غلط ما در مورد اعراب ساکن اسرائیل در مدت ۱۹ سال قبل از این جنك سبب شده که این اعراب همیشه منتظر پیروزی آینده اعراب بر اسرائیل باشند و خود را اتباع کشور اسرائیل نشمارند .

* ملاقات ناصر و حسین

رادیو قاهره‌اعلام کردملك‌حسین پادشاه اردن درراه سفر بالجزایر درقاهره توقف خواهد کرد . رادیو قاهره افزود ملك‌حسین و جمال عبدالناصر مذاکرات‌مهمی پیرامون تحولات سیاسی خاورمیانه بعمل‌می آورند .

ملك‌حسین پس از مذاکره با جمال عبدالناصر به الجزایر رفته و مدت دو روزبا رهبران‌این کشور مذاکراتی بعمل خواهد آورد .

ملك‌حسین سپس ازبن ، مادرید و لندن دیدن کرده و بامریکامیرود تامذاکرات خود را پیرامون مسئله خاورمیانه با رهبران امریکا دنبال کند .

ملك‌حسین در پاریس و لندن با ژنرال‌دوگل‌و هارلدویلسون‌مذاکره میکند .

ناظرین امورسیاسی برای‌مذاکرات پادشاه اردن‌هاشمی بارهبران کشور های مختلف جهان اهمیت خاصی قائل‌اند .

تفسیر روز

تحولات خاورمیانه

منطقه عربی خاورمیانه در آستانه تحولات بزرگی قرار گرفته‌است .

مصرو انگلستان آماده تجدید مناسبات دیپلماتیك بین خود می‌باشند. هارولد بیلی نماینده مخصوص دولت انگلستان اکنون درقاهره بسر می‌برد .

هفته گذشته دینگل‌فوت عضو پارلمان انگلیس بقاهره رفت‌وبا ناصر ودیگر رهبران مصر ملاقات و گفتگو کرد .

دراین گفتگوها رهبران مصری تمایل خودرابه برقراری مجدد روابط سیاسی بین لندن و قاهره ابراز داشتند . مقامات انگلیسی ازپیشنهاد مصریها بگرمی استقبال کردند و اکنون میتوان انتظاراشت که‌پس‌از گفتگوهای هارولدبیلی با رهبران مصر موافقت دوکشوربرای تجدید روابط سیاسی آنها اعلام شود .

انگلستان بیش‌از هرکشور دیگر غربی‌از ادامه بسته‌بودن کانال سوئز زیان می‌بیندودر موردبازشدن این‌راه آبی‌بامصر منافع مشترك دارد . اما یك مسئله مهم یعنی خروج قریب‌الوقوع ارتش انگلستان از عدن سبب میشود انگلیسی ها خودرابه تفاهم باقاهره نیازمند ببینند. ضعف فوق‌العاده مصربعداز شکست از اسرائیل در جنك ژوئن‌گذشته مصریان را وادار ساخته است که‌سیاست تهاجمی خودرا در منطقه خاورمیانه کنار بگذارند وموقتا درصدد دوستی بانفوذ های متفوق در این منطقه برآیند. انگلیسی ها بسبب منافع خاصی که دراین‌منطقه دارند ، قبل‌از هرکسی دستی را که‌از جانب مصریها دراز شده بود فشردند . ماه گذشته جورج‌براون وزیر خارجه انگلیس ضمن نطقی درمجمع عمومی ازاینکه اسرائیلی ها حاضر نیستند اراضی اشغالی اعراب راترك کنند انتقاد کردواز قطعنامه سازمان ملل در مورد حفظ موقعیت سیاسی‌و جغرافیائی اورشلیم بصورت قبل از شروع‌جنك اخیر حمایت‌نمود ودرمورد مسئله پناهندگان نیز از زیان اعراب سخن گفت‌و تاکیدکرد که سرنوشت پناهندگان فلسطینی هرچه زودتر باید روشن شود .

اکنون نماینده انگلستان قطعنامه‌ای تهیه‌کرده که قصد دارد آن رابه‌شورای امنیت سازمان ملل متحد تسلیم کند، بموجب این قطعنامه اسرائیل باید تمام سرزمین های اشغالی وازجمله اورشلیم قدیم‌را ترك‌گوید واز هراقدامی‌که به‌بدتر شدن اوضاع منجر شود خودداری نماید‌و درعوض کشورهای عربی حق‌حیات اسرائیل را بعنوان یك ملت مستقل ودارای حق‌حاکمیت برسمیت بشناسند . اینکه اسرائیلی‌ها واعراب این قطعنامه را پس‌از تصویب شورای امنیت بپذیرند یانه‌از لحاظ انگلستان یك مسئله درجه دوم است .انگلیسی ها میدانند که امریکا علیرغم آنها هنوز از تقاضای اسرائیل مبنی برشروع مذاکرات مستقیم بین طرفین وامضای قرارداد صلح اعراب واسرائیل حمایت میکند بااینحال لندن انتظار دارد که امریکا نیز سرانجام ناگزیر خواهد شددر برابرجبهه انگلیس ، شوروی ، اعراب واحتمالا فرانسه عقب‌نشینی کندو اسرائیل دابرای آنکه میانجیگری سازمان ملل‌رادر کاربحران خاورمیانه و نظارت این سازمان بین‌المللی رابر توافق‌های احتمالی بپذیرد تحت‌فشاد قرار دهد .

جعفر مدنی

یك اثر عمیق و آموزنده ... یك داستان شیرین و موثر ... فیلمی که‌دریچه دنیاهای نوینی را بسوی قلب شما باز خواهدکرد .

ازفردا صبح درسینماهای

اونیورسال

پاسیفیک-الوند-نپتون-ایران - کیهان

تهران-ژاله-پاسارگاد-مونت‌کارلو

ازفرداصبح درسینماهای

پلازا

سعدی- سهیلا - رویال

قهرمان قهرمانان (جنگر) دوباره بازمیگردد

بازگشت جنگر

سینماسکوپ رنگی

خشونت بار-خونین - تکان دهنده

باشرکت کلن ساکون

فرناندو سانچوه اولین استوارت

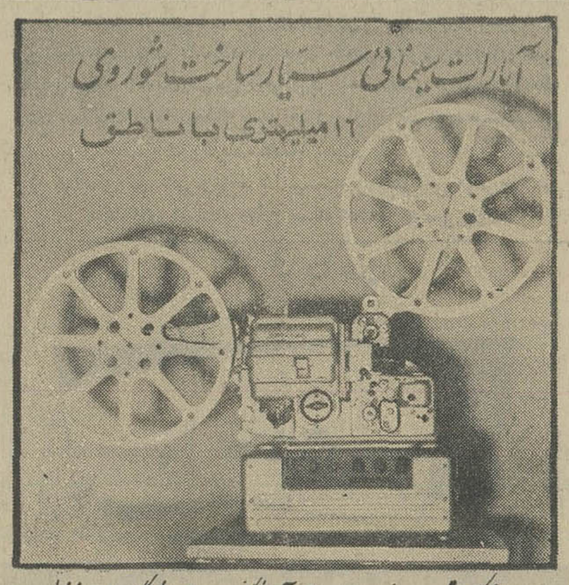

ساده، محکم باقیمت مناسب برای آموزشگاهها ، باشگاهها و منازل

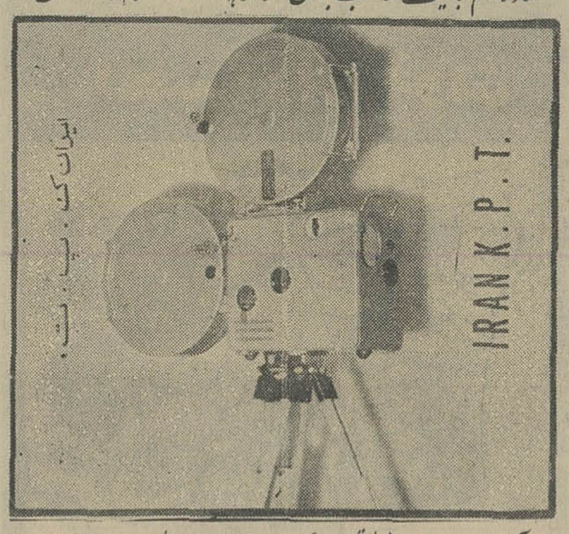

آپارات ۳۵ میلیمتری سیار و ۳۵ میلیمتری ثابت باناطق

نمایندگی - خیابان منوچهری شماره ۶۰ فروشگاه ایران ک.پ.ت

تلفن ۳۰۴۱۰۳

آذرآذر

اکسیژن تراپی شبانه روزی

کلینیك لانتازول خیابان سعدی چهارراه سید علی

تلفن ۳۴۷۹۷

نماینده انحصاری ۶۰۰ مدل کاغذ دیواری لیلاند وپاراگن مترمربعی ۶ الی ۹ تومان

هیفلاك مخملی برجسته قابل شستشو مترمربعی ۱۶۰ الی ۲۰۰ ریال

صندوق پستی ۲۸۴۹ تلفن ۷۳۵۰۰ خانبابان

در محافل و مجامع

نثار تاج گل و امضای دفتر

مدیر روزنامه «بوربا» وبانو وآقای میلنکویچ سردبیرسیاسی این‌روزنامه امشب از بلگراد وارد تهران میشوندو درهتل هیلتن اقامت خواهند داشت.

طبق برنامه‌آقای مارکویچ وبانو و سردبیر سیاسی بوربا فردا صبح در کاخ‌مرمر حضور خواهند یافت ودفتر مخصوص شاهنشاه و شهبانو راامضاء می‌کنند، سپس تاج گلی‌در آرامگاه اعلیحضرت رضاشاه کبیر نثارخواهند کرد‌ودر صورت امکان از موزه ایران باستان دیدن می‌نمایند و عصر در ضیافتی که‌بافتخار ایشان ترتیب‌یافته شرکت خواهند کرد.

خانمی معاون فرمانداری مهاباد شد

بانو جلالی معاون فرمانداری سردشت و بخشدار حومه این شهرستان، بمعاونت فرمانداری مهاباد منصوب و مشغول کار شد.

گزارش خبرنگار ما در مهاباد حاکیست، بانو جلالی که بدستور استانداری آذربایجان‌غربی بمعاونت فرمانداری مهاباد تعیین شده لیسانسیه وازبانوان سرشناس‌مهاباد میباشد.

تیم فوتبال دالاس بتهران آمد

ساعت ۹ونیم بعداز ظهر دیروز تیم فوتبال حرفه‌ای دالاس آمریکا وارد تهران گردید.

در فرودگاه مهرآباد آقای دکتر محمد قاسمی نایب‌رئیس فدراسیون فوتبال‌کشور و جمعی از علاقمندان از تیم مزبور استقبال بعمل آوردند.

اولین مسابقه این تیم بعداز ظهر امروز باتیم شعاع برگزار میشود.

مدیر کل کارپردازی

از طرف‌وزارت دارائی آقای‌سید مهدی مهدوی بسمت مدیر کل کارپردازی وزارت‌دارائی منصوب گردید.

زباله تهران فروخته شد

زباله تهران تنی ۹۵ ریال قیمت دارد

زباله تهران بیك‌شرکت امریکائی فروخته شد و از این پس همه‌روزه دربرابر دریافت شش هزار تومان، دو هزار خروار زباله تهران‌تحویل شرکت مزبور خواهد شد.

زباله تهران پس از جمع‌آوری بوسیله کامیون های شهرداری در پانزده کیلومتری تهران تحویل کارخانه شده و در آنجا پس از تبدیل به‌کود بفروش‌خواهد رسید. کارخانه امریکائی بابت یك تن زباله نودوپنجریال به شهرداری پرداخت میکند.

این اقدام به پیشنهاد شهرداری و تصویب وزارت کشور صورت گرفته است.

برای انعقاد قراردادهای مهم

هیئتی‌ازکارشناسان‌عالیرتبه شوروی ظرف دو هفته‌آینده بتهران می‌آیند

دیروز سفیر شوروی گفت :تادو هفته دیگر یك هیات از کارشناسان عالیرتبه شوروی جهت فراهم کردن قراردادهای مهم دیگر وارد تهران خواهد شد.

سفیرشوروی اضافه کرد: قرارداد اجرایی سد ارس، بعد ازقرارداد ذوب‌آهن، بزرگترین‌قرارداداقتصادی ایران و شوروی میباشد.

این مطالب را سفیر شوروی در مراسم امضاءقرارداد ساختمان سد ارس‌که دیروز دردفترکارآقای‌مهندس روحانی وزیر وقت آب وبرق انجام گرفت اظهار داشت. در این مراسم آقایان «کوزنتسف» رایزن اقتصادی، «اوانسیان»معاون«تکنوپروم‌اکسپورت» شوروی که طرف و امضاءکننده قرارداد باوزارت آب وبرق بود،وهمچنین آقایان مهندس بیانی و مدیران کل و کارشناسان آب وزارت برق نیز حضور داشتند.

همانطوریکه دیروز اطلاع دادیم، این‌قرارداد بمبلغ۵٤۰میلیون تومان، برای احداث سد ذخیره‌ای ارس وسد انحرافی میل و مغان و مرکز برق چهل هزار کیلووواتی آن سد منعقد گردید و در ظرف دوسال آینده‌آماده بهره‌برداری خواهد بود.

* من ضرر کردم

در مراسم دیروز که مدت یك ساعت بطول انجامید سفیر شوروی که در دست راست آقای روحانی نشسته بود بزبان فارسی شکسته، بسته‌ای حرف میزد.

وقتی امضاء قرارداد تمام شد، وزیر آب و برق خودنویس پارکرخود را با خودنویس روسی آوانسیان امضاءکننده روسی، بعنوان یادبود عوض کرد. وقتی اعضاء هیئت‌شوروی جلسه را ترك کردند مهندس روحانی بخنده گفت: گویا در این معامله فقط من ضرر کردم، چون خودنویس من طلابود، حالانمیدانم‌این‌خودنویس چه جنسی باشد.

* تفاوت قرار داد

وقتی صحبت ضرر شد، از وزیر آب وبرق‌پرسیدیم آیا این قرارداد اجرائی باقرارداد کلی اول که چندی قبل امضا شد از نظر مبلغ تفاوت دارد، یانه؟ وزیر آب وبرق با خنده گفت: تفاوت دارد و آنهم بنفع‌ما، ولی مهندس روحانی از ذکر رقم خودداری کرد، منتهی متوجه نشد که این رقم را ما در موقع خداحافظی وزیر با مدیران کل بدست آوردیم و معلوم شد که ۲٤ میلیون تومان بنفع ایران تمام شده است.

● توضیح سفیر شوروی

سفیرشوروی بعداز امضاءقرارداد به قطبیهای کشاورزی اظهار علاقه میکرد، و میگفت من در این مورد اطلاعی ندارم. وزیر آب و برق توضیحات کلی داد وگفت: احتمالاتا آخر برنامه چهارم ما موفق میشویم قریب ۳۰۰ هزار هکتار از اراضی زراعتی بخصوص اراضی زیر سدهارا تحت نظر قطبهای منطقه‌ای درآوریم وباسرمایه دولت و باسیستم جدید کشت، زراعت مدرنی را بوجود آوریم.

* بعد از تاجگذاری

در این موقع وزیر آب و برق از سفیر شوروی پرسید قرار بود چند نفر برای مذاکره برق بایران‌بیایند ولی هنوز خبری از آنها نشده. کوزنتسف رایزن اقتصادی جواب داد این عده بعد از تاجگذاری بایران میآیند وزیر آب و برق گفت‌چرابعد از تاجگذاری ما حاضریم حتی در موقع تاجگذاری که کار زیادی هم داریم از آنها پذیرائی کنیم. بعد به شوخی به مترجم‌گفت بگو من ۹ ماهه بدنیا نیامده‌ام بهمین‌جهت کمی‌عجول هستم و میخواهم زودتر کارم تمام شود. اعضاء هیئت شوروی بعد از ترجمه، بشدت‌خندیدند وکوزنتسف در جواب گفت من فکر میکنم شما تنها نباشید چون دیگر مقامات‌ایرانی هم همینطور هستند! ما در روسیه عاداتی‌داریم که‌بعدازانقلاب برای ما پیداشده‌است، وآن جمله«زودباش- زودباش» است. همه در روسیه عجله داشتند و هنوز هم دارند،

حالا در ایران ما با «زود بده زود بده» مواجه هستیم. با هرکسی کار داریم وهرچه ازما میخواهند باشرط «زودبده زودبده» همراه است و ما آنرا نشانه تحول و سرعت درتحول احساس میکنیم.

مقارن ساعت سه مراسم امضاء با دست دادن های گرم و خداحافظی صمیمانه تمام شد. در این موقع از وزیر آب‌وبرق پرسیدم تا چندساعت دیگر وزیرهستند: باخنده گفت‌احتمالا تا دو ساعت دیگر بهمین جهت من کوشش داشتم که این کار دیروز تمام شود، شاید آخرین امضاءدوران وزارت من باشد!

سفیر تازه ایران دراطریش استوارنامه‌های‌خودراتقدیم‌کرد

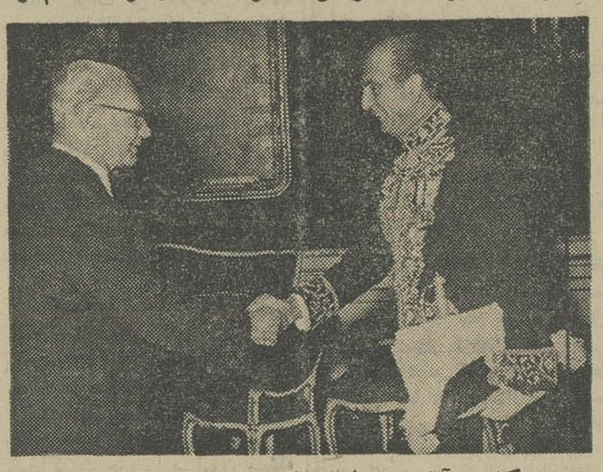

هفته گذشته آقای امیر اصلان افشار سفیر تازه ایران در کشور جمهوری اطریش بحضور حضرت رئیس جمهوری این کشور رسیده واستوارنامه خویش‌را تقدیم‌نمود. عکس‌بالا آقای امیراصلان‌افشار رادر حضور حضرت رئیس جمهوری اطریش نشان‌میدهد.

مؤسسه‌عالی مطبوعات وروابط عمومی

آگهی پذیرش دانشجو

دردوره لیسانس

موسسه عالی مطبوعات و روابط عمومی درسال تحصیلی ٤۷-۱۳٤٦ برای‌دوره‌لیسانس دررشته های :

۱- نویسندگی وخبرنگاری مطبوعات

۲- نویسندگی‌و خبرنگاری رادیو و تلویزیون.

۳- عکاسی و فیلمبرداری

٤- مترجمی (انگلیسی، فرانسه، آلمانی، روسی، عربی، اردو).

۵- روابط عمومی.

٦- تبلیغات و آگهی

از طریق امتحانات ورودی دانشجو میپذیرد.

بموجب اساسنامه وبرنامه مصوب شورای مرکزی دانشگاهها مدت تحصیل در هریك از رشته‌های فوق چهار سال‌است‌و بدانشجویانیکه طبق آئین‌نامه و مقررات تحصیلی موسسه در امتحانات پذیرفته شوند دانشنامه لیسانس داده خواهد شد.

● مدارك ثبت نام

داوطلبانیکه حد اقل دارای دیپلم کامل متوسطه باشند و یا ارزش تحصیلات متوسطه آنان را وزارت آموزش و پرورش معادل دیپلم کامل متوسطه شناخته‌باشد میتوانند برای شرکت در امتحانات ورودی موسسه عالی مطبوعات و روابط عمومی بادر دست داشتن مدارك زیر ثبت نام نمایند:

۱ -تقاضای ثبت نام طبق نمونه چاپی موجود در موسسه.

۲ - یك برگ رونوشت شناسنامه

۳- سه‌قطعه عکس ٤×٦ که امسال گرفته شده باشد با قید مشخصات در پشت آن.

٤ - رسید بانکی مبلغ پانصد ریال بابب حق‌الثبت.

داوطلبان میتوانند در تهران و شهرستانها حق‌الثبت را به وسیله یکی ازشعب بانك ملی ایران بحساب شماره ۹۸۰۰ موسسه عالی مطبوعات و روابط عمومی در بانك ملی شعبه سعدی بپردازند ورسیدآن راضمیمه درخواست ثبت نام نمایند. حق - الثبت بهیچوجه مسترد نمیگردد.

به تقاضاهائی که‌مدارك آن ناقص باشد ترتیب اثر داده نخواهد شد.

* امتحانات ورودی

مواد امتحانات ورودی در حدود دوره دوم متوسطه شامل زبان و ادبیات فارسی - معلومات عمومی - زبان خارجه -و آزمایش هوش‌است. -امتحانات ورودی موسسه ساعت ۹ بامداد روز دوشنبه پانزدهم آبان ماه۱۳٤٦ انجام خواهدشد. داوطلبان تهران میتوانند از تاریخ ۲۷ مهر تا ۱۲ آبانماه همه روزه حتی در ایام تعطیل از ساعت ۹ تا ۱۲ صبح واز ۳ تا ٦ بعد از ظهر باداشتن مدارك لازم برای‌ثبت‌نام‌درامتحانات ورودی به موسسه عالی مطبوعات و روابط عمومی واقع‌درخیابان شمیران. کمی بالاتر از سه راه ضرابخانه. خیابان کتابی مراجعه نمایند.

داوطلبان شهرستانها باید مدارك خود را همراه بابرك درخواست ثبت نام مطابق نمونه پائین این آگهی حد اکثر تا روز یکشنبه هفتم آبانماه با پست سفارشی‌به‌نشانی صندوق‌پستی شماره ۳۳۵۲ موسسه عالی مطبوعات و روابط عمومی ارسال دارند وروز های سیزده یا چهارده آبانماه برای دریافت کارت ورود به جلسه امتحان شخصا بدبیرخانه موسسه مراجعه کنند.

محل برگزاری امتحانات در روز های سیزده و چهارده آبانماه آگهی خواهد شد.

برای‌کسب اطلاع بیشتر داوطلبان میتوانند هر روز حتی د دایام تعطیل از ساعت ۹ تا ۱۲ صبح و از ۳ تا ٦ بعد از ظهر به دبیرخانه موسسه‌عالی مطبوعات و روابط عمومی و تلفن ۷٦۵۹۷۹ مراجعه کنند.

رئیس موسسه‌عالی‌مطبوعات وروابط‌عمومی دکتر علیقلی‌اردلان

برك درخواست ثبت نام برای داوطلب شهرستان‌ها

اینجانب نام خانوادگی شماره شناسنامه

صادره از متولد درشهر

فارغ‌التحصیل دوره دوم متوسطه رشته

در سال ازدبیرستان شهر

باقبول مقررات تحصیلی موسسه عالی مطبوعات و روابط عمومی تقاضای شرکت در امتحانات ورودی آن موسسه را دارم.

زبان خارجه‌ای‌که امتحان خواهم داد است

به‌پیوست درخواست این مدارك را ارسال میدارم:

۱- یك برك رونوشت شناسنامه ۲- سه قطعه عکس ٤×٦

۳- رسید یا حواله بانکی مبلغ پانصدریال‌حق‌الثبت بحساب شماره ۹۸۰۰ بانکملی سعدی

نشانی شهرستان خیابان کوچه

۱-۳ آ-۳۳۸۹۲ تاریخ امضاء

مجلس جشن

فرداروز چهارشنبه سیزدهم شهررجب‌المرجب‌میلادبا سعادت حضرت‌مولی‌الموحدین وصی حضرت‌خانم‌النبیین امیرالمومنین علی‌ابن ابیطالب صلوات اله علیه میباشد حضرت‌آیت‌الله تقوی شیرازی مدظله‌العالی از ساعت نه صبح تاظهر ازعموم طبقات شیعه جد بزرگوارش پذیرائی مینمایند

ازشهرری

مسجد الائمه

از ساعت ۵ الی۷ ونیم بعدازظهر چهارشنبه سیزدهم رجب که‌مصادف بامیلاد مسعود حضرت‌مولای‌متقیان علی علیه‌السلام است ضمن اجرای‌برنامه‌جشن مراسم کلنك زدن ساختمان مسجدالائمه‌واقع‌دربازار حضرت‌عبدالعظیم باحضور حضرات آقایان علماء اعلام انجام و علامه‌شهیر جناب‌آقای فلسفی واعظ دانشمند سخنرانی میفرمایند

متصدی مسجد حاج سید محمد موسوی‌واعظ

از فردا در

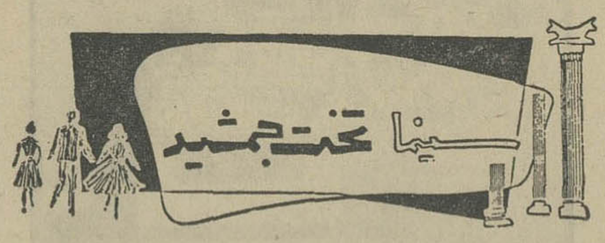

دبی رینولدز درفیلم

راهبه آوازه خوان

شروع سانسها ۱۱ صبح ۳-۵-۷-۹ بعدازظهر

برنامه امشب

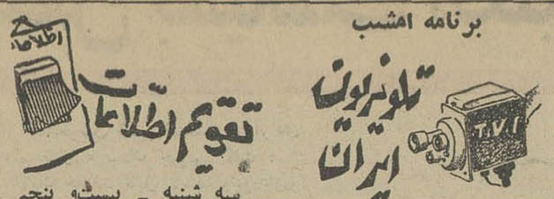

۵ر۰۰ سلام شاهنشاهی
۱ر۰۱ اعلام برنامه
۵ر۰٤ نیازمندیها همراه با آهنگهای روز
۵ر۳۰ هنرستان عالی‌موسیقی
٦ر۰۰ جوانان
٦ر۳۰ مد و زیبائی
٦ر٤۵ شما وسینما
۷ر۰۰ پرستاران
۸ر۰۰ موسیقی ملی
۸ر۳۰ اخبار
۸ر٤۰ اخبار تاجگذاری
۸ر٤۵ اف . بی . آی
۹ر٤۵ مبارزه با بیسوادی
مصاحبه آقای دکتر خانلری
۱۰ر۰۰ برنامه سینمائی

بخش‌اول برنامه فردا

۱۲ر۳۰ سلام شاهنشاهی
۱۲ر۳۲ نیازمندیها همراه با موزیك
۱ر۰۰ پری‌میسن
۱ر۵۵ اخبار

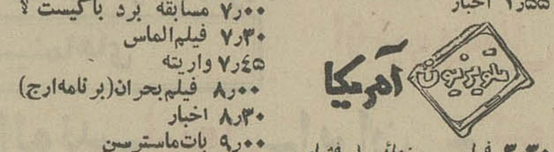

۳ر۳۰ فیلم سینمائی (فشار قوی)
٤ر۳۵ فیلمهای کورونت
٤ر٤۵ فیلمهای کارتون
۵ر۳۰ کشف
٦ر۰۰ خلاصه اخبار جهان
٦ر۰۵ گزارش ویتنام
٦ر۳۰ قلب شهر
۷ر۰۰ نمایش «جوئی‌بیشاب»
۸ر۰۰ سرساعت ۱۲
۹ر۰۰ خلاصه اخبار جهان
۹ر۱۵ برنامه رداسکلتون
۱۰ر۰۵ فیلم سینمائی (معجزه ناقوس)

تقویم اطلاعات

سه شنبه - بیست‌و پنجم مهر ماه ۱۳٤٦- دوازدهم رجب ۱۳۸۷ - هفدهم‌اکتبر ۱۹٦۷

اذان صبح ساعت ٤و ٤۰دقیقه
طلوع آفتاب‌ساعت٦و۱۱دقیقه
غروب‌آفتاب ساعت۵و۲۰دقیقه

برنامه امشب

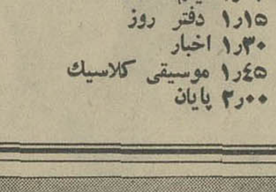

۵ر۳۰ سلام شاهنشاهی-اعلام برنامه
۵ر۳۲ اخبار
۵ر۳۷ تدریس زبان فرانسه
٦ر۰۰ مسابقه چشمتو ببند راهتوبیدا کن و مضحك قلمی
٦ر٤۵ علم
۷ر۰۰ مسابقه برد باکیست؟
۷ر۳۰ فیلم‌الماس
۷ر٤۵ واریته
۸ر۰۰ فیلم‌بحران(برنامه‌ارج)
۸ر۳۰ اخبار
۹ر۰۰ بات‌ماسترسن
۹ر۳۰ شماو تلویزیون
۱۰ر۰۰ بارون
۱۰ر۵ آخرین اخبار
- پایان

بخش‌اول برنامه فردا

۱ر۰۰ سلام شاهنشاهی اعلام برنامه
۱ر۰۲ فیلم مستند
۱ر۱۵ دفتر روز
۱ر۳۰ اخبار
۱ر٤۵ موسیقی کلاسیك
۲ر۰۰ پایان

پیش بینی هوا

هوای نواحی آذربایجان شرقی و غربی وشهرستانهای غربی‌ایران قسمتی ابری‌است که‌در بعضی‌ازساعات برمقدار ابرها افزوده شده و همراه با رگبار های پراکنده و گردو غبار خواهد بود.

هوای تهران‌وشهرستانهای شمالی وکرانه های دریای مازندران کمی ابری گاهی قسمتی ابری میباشد. هوای بقیه نقاط ایران صاف تاکمی ابری پیش‌بینی می شود.

گرمترین نقاط در ۲٤ساعت گذشته بندر عباس‌باحداکثر ۳۸ درجه وحداقل ۲۳درجه و سردترین نقطه همدان با حداکثر ۲۰ وحداقل ۱ درجه بالای صفر بوده‌است.

حداکثر درجه حرارت تهران ۲۲وحداقل ۱۰ درجه بوده‌است.

برنامه فردا

۸ر۳۰ بامداد مثلثات ششم ریاضی
۹ر۳۰ بامداد طبیعی گیاهی ششم طبیعی
۱۰ر۳۰ بامداد شیمی ششم طبیعی وریاضی
۱۱ر۳۰ بامداد پایان برنامه صبح
۲ر۳۰ بعداز ظهرفیزیك و مکانیك ششم طبیعی‌و ریاضی
۳ر۳۰ بعد از ظهر حساب استدلالی ششم ریاضی

شهر عریان

برنامه مخصوص

سایه روشن

روزهای چهارشنبه ساعت ۸ بعد از ظهر
از تلویزیون ملی‌ایران
کانالهای ۷-۹-۱۳

فروشگاه مرکز صنایع کوچک دستی وابسته بوزارت اقتصاد محل فروش کلیه فرآورده‌های دستی و روستائی کشوربا قیمت ثابت

ساعت‌کار: ۸ و نیم صبح الی ۱ بعد از ظهر و ۴ تا ۷ بعد از ظهر

نشانی-خیابان‌تخت‌جمشید - رو بروی‌سفارت امریکاشماره۲۸۱

جذبهٔ ولایت

ترجمه و شرح کتاب منهاج‌الکرامه

اثر فناناپذیر جمال‌الدین علامه‌حلی

نگارش سید احمد حسینی

ناشر

موسسه مطبوعاتی‌معراجی تهران ناصرخسرو

بمیمنت جشن های فرخندهٔ تاجگذاری

بازرگانی اشتال

درقیمت وشرائط انواع موتورسیکلتها

فقط تاپایان آبان ماه تسهیلات وتخفیف کلی قائل میشود

بازرگانی اشتال خیابان سپه شماره ۴۸۷ تلفن - ۳۰۴۸۶۷

شماره ۸ مجله

تحقیقات روزنامه‌نگاری

منتشر شد

مرکز فروش انتشارات امیرکبیرروبروی دانشگاه

شماره ۵ دوره جدید

مجله‌مشیر

زیباتر و بهتر از همیشه با مطالب ارزشمند و سرگرم کننده برای‌همه‌افراد خانواده منتشر شدقیمت فقط ۵ ریال

ارمغان

نامه دانشمندان و سخن شناسان

شمارهٔ پنجم و ششم از دوره سی‌وششم‌منتشر گردید. نویسندگان وگویندگان: محیط طباطبائی، رفیع، وحید دستگردی، طباطبائی نائینی، چهاردهی، شهاب، دکتر فوکاسیان، صدیق، تسبیحی، ساغر، پارسا، محمدی، پرتوبیضائی بزرگزاد، ساجدی، آزاده، مهربان‌خانی، لرکلانتری، صحت محمد وحید.

۴۰ سال قبل در همین روز

اطلاعات

موکب ملوکانه درشمال

برطبق تلگرافی که از مخبر مخصوص ماز ساری واصل گردیده موکب ملوکانه یکساعت بظهر امروز درمیان استقبال پرشکوه مردم وارد ساری شدند. اعلیحضرت بدوا برای بازدید مریضخانه‌ای که جدیدا شروع بساختمان آن شده است تشریف‌فرما گردیده‌واز پیشرفت عملیات‌ساختمانی آن‌ابرازمسرت فرمودند وسپس از جلوی صف شاگردان مدارس که تحت ریاست آقای مایل تویسرکانی رئیس معارف برای عرض تبریك شرفیاب شده بودند گذشتند و ضمنا به‌آقای بازدگان رئیس پیشاهنگی امر فرمودند که برای عصر امروز عدهٔ پیشاهنگان‌را برای نمایش حاضر نمایند.

موکب ملوکانه شب رادرساری توقف فرموده و فردا به طرف صحرابرای مسابقه اسبدوانی تراکمه تشریف‌فرماخواهند شد . هیئت دولت امروز بعداز ظهر از طهران عازم استرآبادو دشت‌گرگان شدند تادر مراسم صحرای ترکمن شرکت جویند.

نظامنامه حقوق دون رتبه مستخدمین

نظامنامه ذیل راجع به حقوق مستخدمین بی‌رتبه بعموم دفاتر محاکم وادارات مرکز وولایات از طرف وزارت عدلیه صادر گردیده است که مستخدمین حائز شرایط لازمه برای دریافت حقوق‌بیشتراز ۳۵تومان را صورت دهند . نظامنامه حقوق دون‌رتبه‌اعضای دفتری (اشخاصیکه سابقه خدمت رسمی ندارند) بترتیب ذیل معین میشود :

۱ـ درابتدای ورود بخدمت ماهیانه ۳۵تومان مگرآنکه مستخدم بی‌رتبه، دارای تصدیق سه‌ساله یاشش ساله متوسطه بوده یااز مدارس عالیه تصدیق فراغت تحصیل داشته باشدکه دراین صورت بصاحبان تصدیق سه‌ساله متوسطه ۳۷ تومان‌و بدارندگان تصدیق شش‌ساله متوسطه ۳۹ تومان وباشخاصی‌که تصدیق از مدارس عالیه دارند ۳۱ تومان حقوق داده میشود.

۲ـ به‌مستخدم دون‌رتبه که‌در مسابقه اسفندماه دارای‌از ۱۳ به‌بالانمره خط‌از۹ بیالا نمره انشاء واز۹به‌بالا نمره اطلاعات مربوط اداری بشود برای هریك سال خدمت ماهیانه دوتومان اضافه مقرری داده میشود .

۳ـ درحق اشخاصیکه بی‌رتبه دروزارت عدلیه یا سایر وزارتخانه ها یا ادارات ملی خدمت کرده‌اند برای هر سال خدمت دوتومان اضافه مقرری میتوان منظور داشت .

۴ـ مستخدم رتبه‌که در مسابقه های اسفند ماه‌در خط‌از ۸درانشاء از۵ ودراطلاعات اداری از۵کمتر نمره پیدا کنند از خدمت خارج خواهند شد .

معافی محصلین از نظام وظیفه

درنتیجه مذاکراتی که بین وزارت معارف واداره نظام‌ـ وظیفه‌بعمل آمده مقرر گردیده‌است که محصلین بمجرددارائه ورقه تحصیل ، ورقه معافیشان صادر و تسلیم گردد .

تغییر لباس

آقای میرزامحمد باقر خان الفت (حاج‌شیخ‌محمدباقر نجفی اصفهانی آقازاده مرحوم آیت‌الله آقانجفی معروف) که‌از علماء مبرز اصفهان می‌باشند اخیرا تغییر لباس داده‌وباکت وشلوارو کراوات وکلاه پهلوی ملبس گردیده‌اند .

حرکت به آذربایجان

آقای امیرلشگر خدایارخان رئیس کل اداره نظام وظیفه برای اجرای قانون مذکور در آذربایجان امروز بطرف تبریز حرکت نمودند . (نقل از اطلاعات ۲۵ مهرماه ۱۳۰۷)

«اشکها ولبخندها» هنوز محبوب ترین ، بهترین و پرفروش ترین فیلم تمام دوران هاست

آغاز چهارمین هفته نمایش

فقط در

سینما دیاموند

اشکها و لبخندها

(آوای موسیقی)

رنگی

بطریقه ۷۰ میلیمتری باصدای استریوفونیك ۶ باندی

شروع ۱۱ صبح ۳۰ر۲ ـ ۴۵ر۵ ـ ۹ بعدازظهر

از: اکسپرس

آتشی که نیجریه را میسوزاند!

بحران خاورمیانه و جنگ ویتنام سبب شده اند که بیک نقطه بسیار بحرانی دیگر جهان یعنی نیجریه توجه لازم نشود. نیجریه با بیش از ۵۰ میلیون جمعیت‌بزرگترین‌کشور آفریقائی است و بخاطر آنکه قسمت عمده جمعیت این کشورمسلمان هستند مشکلات آنها موردعلاقه تمام مسلمانان جهان میباشد . چند ماه قبل نیجریه شرقی‌که اکثریت جمعیت آن را قبایل «ایبو»تشکیل‌میدهند و مسیحی میباشند خود را مستقل اعلام کرد .

رهبر این نهضت تجزیه‌طلبی مردی‌است بنام سرهنگ «اوجو کوو» و رهبر حکومت مرکزی نیجریه که اکثریت مردم آن مسلمان‌هستندیك ژنرال‌تحصیل کرده بنام ژنرال «گوون» می‌باشد . پس از آنکه سرهنگ «اوجوکوو» حکومت مستقل تشکیل داد ژنرال «گوون» به نیجریه شرقی لشگرکشی کردو جنگهای خونینی بین طرفین درگرفت که هنوز هم با شدت تمام ادامه دارد .

در مقاله زیر که از مجله اکسپرس چاپ پاریس گرفته شده وضع کنونی جنگ مهیب نیجریه‌مورد بررسی قرارگرفته است :

قوای مسلمان نیجریه بجنك سرهنك اوچوکو و رهبرتجزیه‌طلبان میشتابد.

«اونوگو» پایتخت ایالت تجزیه طلب «بیافرا» این روز ها وضع اسرارآمیزی پیدا کرده است . از نظر دولت نیجریه این شهر در شب چهارم اکتبر بدست نیرو های‌دولت مرکزی‌نیجریه‌افتاده است در حالیکه «صدای بیافرا» (رادیوی مخفی شورشیان) ادعا های دولت مرکزی را بباد مسخره گرفته و اعلام می‌دارد که «اونوگو» همچنان در دست نیرو های ما است و از ژنرال «گوون» میخواهد که وعده خود را برای تشکیل کنفرانس مطبوعاتی در مرکز «بیافرا» زودتر عملی سازد «گوون» چند روز پیش ضمن اعلام سقوط شهر «اونوگو» اعلام کرده‌بود که بزودی یك کنفرانس مطبوعاتی در این شهر تشکیل خواهد داد .

باین ترتیب معلوم نیست در این بازی «پوکر» خونین که امروز در نیجریه آغاز شده است کدامیك از دو طرف «بلوف» میزنند.

«گوون» ژنرال جوان ۳۳ ساله‌یا «اوجوکوو» فارغ التحصیل ۳٤ساله دانشگاه آکسفورد ؟

«گوون» که مرد جاه‌طلبی است‌از «ساندرهورست» (آکادمی نظامی انگلیس) فارغ التحصیل شده و پرچمدار منطقه شمال مسلمان نشین است با کارت «وحدت کشور» وارد بازی شده است.

«اوجوکوو»که باریش انبوه خودرا بصورت کاسترو در آورده رهبر قبیله هشت میلیون نفری «ایبو» مسیحی بوده و مخالف فدراسیونی است که در آن هر چند یك بار کشت و کشتار های خونینی راه می افتد .

«بیافرا»یك نوع «کاتانگای» جدید نیست که در آنجا جاه‌طلبی‌سیاهان بامنافع سفید پوستان برخوردکند و تمایلات تجزیه طلبی کاتانگا را نمی‌توان باحوادث اخیر «بیافرا»مقایسه کرد .

ملتی بوجود آمده

«کونوراوبراین» که زمانی‌نماینده داك هامرشولد در کاتانگا بود به خبرنگار روزنامه سندی تایمز گفته است :

«در بیافرا ملتی بوجود آمده است . این ملت شاید منکوب شود ولی به نحوی از انحاء بزندگی خود ادامه خواهد داد .»

دربرابرپیشروی نیرو های فدرال که پس ازنبرد های ماه ژوئیه‌اکنون به حمله متقابل دست زده‌اند کشور نیجریه اکنون دوچار هرج و مرج و آشوب بیسابقه ای شده است .

مانندکشت و کشتارهای سپتامبر ۱۹٦٦ که ببهای از دست رفتن جان سی هزار نفر از قبایل «ایبو» تمام شد اکنون نیز تصرف هر شهر و هر دهکده همراه با عملیات وحشیانه، کشتاربیرحمانه و زجروشکنجه‌است.

با اینکه ظاهرا دولت نیجریه دستور داده است که جدا از تکرار حوادث خونین سال ۱۹٦٦ جلوگیری شود معذلك در عمل باین دستور توجهی نمی شود .

بیافرائیها که میدانند راه‌دیگری جز پایداری و مقاومت و یا مرگ در پیش ندارند اعلام داشته‌اند که «موجودیت» کشور بخطر افتاده‌است و از این دو دسته های چریك ملی تشکیل داده‌اند . این عده درعملیات خود را برای مبارزه با نیرو های فدرال از هرگونه سلاحی از جمله مسلسل های قدیمی ساخت آمریکا بنام «کوپ ـ کوپ» استفاده می‌کنند وجوانان «بیافرا» اعم از پسر ودختر درسازمان «دفاع غیر نظامی» مشغول خدمت شده اند . چد روز پیش چهار افسر عالیرتبه بیافرائی که‌به توطئه علیه دولت و برقراری تماس محرمانه نیجریه متهم شده بودنددر دادگاه‌نظامی به اعدام‌محکوم‌گردیدند و بیدرنك تیرباران شدند .

زمامداران بیافرا و مردم این منطقه پیوسته فریاد میزنند :

«بیافرا» را برای جهان آزادنجات دهید !

ولی جهان آزاد به بیافرا توجهی ندارد . سازمان ملل متحد و سازمان وحدت آفریقا نیز به نژاد کشی بیسابقه ای که این سرزمین راتهدید میکنند بی اعتنا هستند .

در هر حال سقوط یا عدم سقوط پایتخت بیافرا تغییری در ماهیت قضایا نمی دهد . یکی از رهبران «بیافرا» گفته است : «ما نبرد را بصورت جنك ویتنام در خواهیم آورد» .در حال حاضر مرکز بسیاری از فرستنده های رادیوئی بیافرا بسوی جنوب ،قلب قبایل «ایبو» انتقال یافته است .

این سرزمین ۷۵ هزار کیلومتر مربعی که از تپه و جنگل تشکیل‌شده برای جنگهای چریکی بسیار مساعد است باین ترتیب ارتش ٤۲ هزار نفری حکومت مرکزی با پشتیبانی واحد های توپخانه سنگین و «میك های» ۱۷ و «ال» های ۲۹ که شوروی و چکوسلواکی به ژنرال‌گوون تحویل داده‌اند وظیفه فوق‌العاده دشواری را در پیش دارد .

فیلبی مأمور بهم زدن روابط انگلیس وامریکابود

ـ۸ـ

معذالك درهر کجا که زندگی کرده‌ام خودم را با شرایط آن تطبیق داده‌ام‌اما هنگامی که در سال ۱۹٦۵ از مسکو به غرب‌باز‌گشتم کمتر کسی‌صداقت مرا باور میکرد ابری ضخیم از سوء ظن و تردید اطراف مرا فراگرفته بود .مردم می گفتند که من حتما از سوابق‌و فعالیت های شوهرم و خدمت او دردستگاه های جاسوسی شوروی خبر داشته‌ام‌وگرنه هیچوقت‌بفکر الحاق باو در مسکو نمی‌افتادم بسیاری از دوستانم رهایم کردند.یادم می آید که درسه سفر اولیه‌ام به لندن کیم فیلبی راهنمای خوبی برای من بود .او تمام جاهای شهررابلد بود و تعداد زیادی از مردم را می شناخت . در جاهائی که هیچ انتظارش نمی رفت دوست و آشنا داشت . هر جاکه‌می رفتیم باعلاقه‌ازمااستقبال می کردند.

اما هنگامی که از مسکوبه لندن بازگشتم در حالیکه بیش ازهمیشه بدوستان خود احتیاج داشتم تنها عده معدودی ازآنها حاضر بادامه معاشرت با من بودند . من بچند نفر از کسانی که از طریق «کیم فیلبی»باآنها آشنا شده بودم تلفن زدم اما آنها بعناوین مختلف از دیدن من خودداری کردند و برای اینکار خود بهانه‌های گوناگون تراشیدند .

من بطرز وحشتناکی تنهابودم اما در عین حال احساسات آنها را درك میکردم . حالا که‌آنها همه داستان مرا میخوانند شاید احساسات آن روزمرا درك‌کنند. صمیمانه‌امیدوارم که‌اینطورباشد.

وقتی که کیم‌فیلبی بطورغیر مترقبه در بیروت ناپدید شدمن درباره آینده خودبوحشت افتادم. پس از شبها و روزهای بسیار ناراحتی که گذراندم سرانجام این حقیقت را پذیرفتم که شوهرم احتمالا به‌روسهاپناهنده شده است . وقتی که دیگرهیچ راهی جز قبول این حقیقت‌نیافتم بامشکل وحشتناکی‌روبرو شدم‌و این مشکل عبارت بود ازمبارزه بین عشقی که من باین مرد داشتم وحقایقی درباره‌جاسوسی او برای روسها شنیده بودم .

احساس بیچارگی میکردم‌واز دوستان و اقوامم میپرسیدم که چه باید بکنم .سرانجام‌فهمیدم که هیچکس جزخودمن نمیتواند تصمیم نهائی را اتخاذ‌کندوباین ترتیب بود که به مسکو رفتم. زندگی من با کیم فیلبی این حقیقت را بمن آموخت که یك انسان‌هیچگاه نمی‌تواندیك‌انسان دیگر را بدرستی و بطور کامل بشناسد . ناتمام

ازامشب

مولن روژ ـ گلدن سیتی ـ دیانا

مهتاب ـ کریستال ـ اسکار ـ برلیان ـ زهره

فرابزرگ

توپهای ناوارون

حمله پنهانی

استوارت گرنجر — راف والونه — میکی رونی — ادبرنز — هنری سیلوا

پاناویژن ـ رنگی "THE SECRET INVASION" محصول یونایتدآرتیست

کاشی سعدی

همه جامیدرخشد

کاشی سعدی

چون باحرارتی بیش ازحرارت کوره های مُشابه پخته میشود ، ترک نمیخورد ، رنگ ثابت دارد

نمایشنامه: «ماشین‌نویس‌ها وببر»

فردا چهارشنبه ۲٦ مهرساعت ۸ شب انجمن ایران و آمریکا ـ عباس آباد

بزودی

تمام ایران از این فیلم صحبت خواهند کرد

گل‌آقا

رنگی ـ ایستمن کالر

کاشی تعاون

ساخت کارگاههای صنفی

- «ارزان‌تر وبادوام‌تر از هرنوع کاشی ساخت ایران ببازارآمد
- کاشی تعاون بوسیله کاشی سازان صنفی که هنر وصنعت کاشی سازی را از پدران خود بارث برده‌اند ساخته میشود
- کاشی تعاون استاندارد صنفی است وطی صدها سال دربرابر گزند سرما وگرما و حوادث طبیعی سالم میماند

انتقاد

از: مهین پزشکپور

کمدی ترافیک

قبل‌از شروع مطلب توجه شمارا بخبری که‌در مجله اطلاعات بانوان شماره اخیر چاپ شده بود جلب‌می‌کنم :

«... اخیرا یك کمپانی فیلمبرداری فیلمی‌ازوضع تاکسیرانی واتوبوسرانی وبطور کلی ترافیك شهرتهران تهیه کرده بود که‌در تلویزیونهای اطریش نمایش میدادند ، مردم بقدری ازاین فیلم توهین‌آمیز و مسخره خوششان آمده‌بود که مرتبا تقاضا میکردنداین فیلم بعنوان یك فیلم کمدی تکرار شود واز آن بدتر آنهائی که می‌دانستند من ایرانی هستم از فردای آنروز مرتب باخنده ازمن میپرسیدند راستی وضع ترافیك پایتخت کشور شما اینطور است ؟»

این خبر اگرهم به‌آنصورت حقیقت نداشته باشد لااقل مارا وادار بتفکر و تامل بیشتری میسازد . واقعا وضع عبور ومرور شهر درخور توجه بیشتری است و مسبب این اغتشاش و بی‌نظمی هم بیشتر خودرانندگان هستند ،آقائی از دوستانم میگفت که یکروز وقتی درسر چهارراهی ایستاده بودم ومی‌خواستهوارد خیابانی‌شوم راننده‌دیگری هم ازروبرو سررسید واتومبیل را نگهداشت .وقتی از مقابل اوپیچیدم، گویا این عمل من بنظرش خلافی‌آمده بود آنچنان نگاهی بسویم انداخت‌که براستی خیال کردم که‌چه گناه بزرك ونابخشودنی مرتکب شده‌ام . آنروز گذشت وتصادفا چند روزبعد درهمانجا باهمان راننده که‌قیافه‌اش کاملادرذهنم نقش بسته‌بود روبرو شدم . منتها این بار اودر جای‌من ومن در جای اوقرار گرفته بودیم و حضرت ایشان هم‌همان عملی راانجام دادند که‌از من سرزده بود و بنظر ایشان خلافی عظیم و نابخشودنی جلوه‌کرده بود ! چندی پیش یکی از بستگانم که بمکه معظمه مشرف شده بود تعریف میکرد که در راهیکه بطرف مکه میرفت درکنار جاده لاشه‌های سوخته اتومبیلهائی دا مشاهده کردیم‌که توجه همه‌مسافرین رابخود جلب‌کرده بود .وقتی پرسیدیم اینها رابرای چه آتش زده‌اند جواب شنیدیم که‌در اینجا برای رانندگانی که بمقررات رانندگی توجه نمیکنندو در نتیجه موجبات تصادف را فراهم میکنند سه‌نوع مجازات تعیین کرده‌اند. درمرحله اول راننده زندانی میشودو جریمه گزاف میپردازد . مرحله دوم، مجازات شدیدتری قائل شده‌اندوآن اینستکه اتومبیل مصادره میشود و راننده بده سال حبس محکوم می‌گردد. اگرباز هم‌راننده‌ای متنبه‌نشد این‌بار ماشینش را آتش و خودش را گردن میزنند . وبهمین دلیل درمیان چندهزار اتومبیلی که‌در چند ردیف، بطرف مکه سرازیر میشدند حتی‌یك تصادف ، یك راه‌بند آمدگی دیده نمیشد . دربعضی موارد باید شدت عمل نشان داد .درمورد رانندگی و مقررات عبور و مرور هم باید این سختگیری معمول بشود . شما از ساعتی که‌از خانه بیرون بیائید لحظه بلحظه باراننده هاو عابرین متخلف روبرو میشوید ، آن یکی از دست راست سبقت میگیرد، واین یکی بدون توجه بچراغ قرمز عبور میکند واصولا به‌آنچه که‌توجه‌ندارد مقررات‌راهنمائی ورانندگی است‌وبس . از طرف دیگر باید اذعان کرد که عابرین پیاده نیز بیشتر باین نابسامانی و هرج‌و مرج کمك میکنند . خوب ، حالا ببینیم در این مورد چه‌میتوانیم بکنیم وراه‌حل چیست ؟ جسارتا خدمتتان عرض می‌کنم که اولا باید مردم را باصول ومقررات راهنمائی ورانندگی آشنانمود واینکه تصمیم گرفته شده این مواد در مدارس تدریس شود بسطی که بجا وپراهمیتی است .

ثانیا سختگیری و شدت عمل‌باید بخرج داد ، آنهم برای مدتی طولانی ودرهمه جا، تامردم به‌آن عادت‌کنند، منظورم از «مدتی طولانی» اینستکه مثلا بده یا پانزده روز اکتفا نشودو غرضم از «همه‌جا» این می‌باشد که اگرعابری در خیابان شاهرضا ازخط‌کشی عبور نکرد ویابچراغ قرمز توجه ننمود و جریمه شد ، آن عابر دیگر هم که در خیابان سپه یا امیریه و شاهپور باینها توجه نکرده اوهم جریمه بشود . وقتی این مقررات درهمه جا بطور یکسان و مداوم عملی گردید مردم به‌آن عادت میکنند و می‌بینند که عمل خلاف آنها واقعا بضررشان تمام میشود . شنیده‌ام در تبریز، عابرین پیاده‌ایرا که‌از خط کشی عبور نمیکنند بخارج از شهر منتقل میکنند واو مجبور است باپای پیاده این مسافت طولانی را تا شهر بپیماید . در هرحال تادراینمورد از طرف پلیس سختگیری نشود وضع ترافیك شهر همان وضعی را خواهد داشت که‌بقول اطلاعات‌بانوان ،فیلمش را بردارند ودر تلویزیونها نمایش بدهند واسباب خنده وسرگرمی و تفریح دیگران را فراهم سازند .

شکایات مردم

جاده کرج،قزوین تعریض شود

وضع‌جاده کرج ،قزوین‌به‌تصدیق همه رانندگان یکی از پررفت وآمدترین جاده‌ها میباشد ولی‌آنطور که‌باید باین جاده رسیدگی نشده‌است، اولا این جاده باسیل تردد وسائط‌نقلیه‌ای که دارد،باریك‌است و علاوه بر آن‌احتیاج بمرمت کافی دارد ، حال که دولت در گوشه و کنار کشور،جاده های فرعی احداث میکند و توجه کافی بجاده و راه نموده است ، شایسته است توجه بیشتر باین‌جاده بشود ، شایدیکی از علل تصادفات راین جاده‌مربوط بخرابی آن باشد .

آبادان ـ شجاع شفیعی

شیادان مریض نما !

در تاریخ ۱۱ر۷ر٤٦ ساعت ٤ بعداز ظهر بوسیله نقلیه‌خود در خیابان شهباز عبور میکردم ، ناگاه شخصی بسرعت از طرف پیاده‌رو خودرابطرف اتومبیل انداخت وباحداکثر کوشش توانستم از زیر گرفتن او اجتناب نمایم وقتی اتومبیل رد شد، عابرمشتی به گلگیر عقب کوبید و بعدخود را وسط خیابان بزمین انداخت، جمع شدیم که نکند آسیبی دیده‌باشد و اورا سوار کردم که‌به بیمارستان برسانم دربین‌راه گفت من آسیبی ندیده‌ام وفقط ۳۰۰ ریال پول‌داشتم که‌از دستم افتاده است و شمابایستی آنرا بپردازید ! بالاخره ناگزیرشدم بپردازم وچون این قصه را برای دیگران گفتم آنها هم بهمین پول کم کرده مریض برخورد نموده‌بودند، میخواستم ازمقامات انتظامی‌درخواست نمایم اینگونه شیادان را بشناسندواز مزاحمت آنان جلوگیری نماید .

ضیاء حریرچیان

زباله و مواد خوراکی !

مامورین حمل زباله شهرداری‌قریب یکسال است که در خیابان مولوی میدان اعدام مقابل ایستگاه الوند صبحها زباله کوچه ها را که جمع میکنند می‌آورند وروبروی چندمغازه فروشنده مواد خوراکی (آجیل‌فروشی وخواربار فروشی ومواد لبنیات) می‌ریزند و خدا شاهد است دیگرمشتری رغبت خرید غذا ازاین مغازه هارا نمیکند ، بوی زننده و ناراحت کننده آن از یکطرف و تلنباره نمودن آن در وسط راه مردم از طرف دیگرهمه را ناراحت کرده است ، لطفا محل حمل زباله را تغییر دهید.

محمد صادق‌الماس‌راد

شش سال انتظار

یکهفته است که پس از شش سال توقف در امریکا بکشورم باز‌گشته‌ام ، موقعیکه بامریکامیرفتم خیابان کندی را جدول بندی می کردند و پس از مدت شش سال هنوز کار از جدول بندی باسفالت آن نرسیده است ! مگر برنامه اسفالت یك‌خیابان‌چند سال‌بایستی طول بکشد ، گردو خاك زندگی ساکنان مجاور بیمارستان پهلوی و آموزشگاه اشرف را از بین میبرد و توجهی بوضع بهداشت مردم این‌ناحیه‌نمیشود، ازشهرداری تقاضا میشود هرچه زودتر تکلیف اسفالت این خیابان را تعیین کند.

دکتر خوشبین

اهالی‌محترم تهران هرروزبعدازظهرها بجزایام‌تعطیل‌ازساعت٦تا۷ ونیم‌میتوانند دردد‌لهاو گرفتاریهاو شکایتهای خودرا باما درمیان بگذارند

گفتگوی تلفنی با ۳۰۰۱۰

* خلاصی

حالا که اداره برق بیشتر برقهای ملی را تحویل گرفته خوبست برق روشنائی را هم تحویل بگیرد ومارا از شر آن خلاص کند .

نورالدین منیری

* دبستان

در اطراف خیابان های‌هاتف‌ـ حافظ ـ رودکی ـ باباطاهر ـ صائب تبریزی ـ غزالی غربی‌ـ سنائی حربی‌ـ ۱۲ متری‌خاکی‌و دوطرف مسیل که بیش از سه هزار خانوار زندگی می‌کنند دبستان وجود ندارد از وزارت آموزش و پرورش تقاضاداریم دراینمورد اقدام عاجل بعمل آورد .

علی رحیمی

* ترمیم

دولت آمده حقوق کارمندان عالیرتبه و کارمندان جزء را ترمیم کرده اما ترمیم حقوق کارمندان اداری از یادش‌رفته خدا کند بادرج این‌مطلب یاد‌آوری لازم بشود .

حسین ـ مجیدی

* اقدام مقتضی

ضلع شمالی پلی تکنیك را نرده‌کشی نکرده‌اند و دیوار خیابان رشت همینطور کاهگلی باقی مانده ، من نمیدانم‌چطور است که دستور دولت دریك طرف اجرا میشود در طرف‌دیگر اجرا نمیشود ، مسئولان امربا توجه به اینکه دیوار نیمه‌خراب سمت شمالی وضع زننده‌ای پیداکرده لازم است‌اقدام‌مقتضی بعمل آورند .

ساکن خیابان رشت

* تبعیض

قرار بود حقوق بازنشستگانی که از ۳۰۰ تومان کمتر است ازاول فروردین‌ماه ۱۳٤٦ تا ۳۰۰ تومان افزایش یابد اما تابحال که بما این ۳۰۰تومان را نداده‌اند در صورتیکه به بازنشستگان بعضی از ادارات این مبلغ را پرداخت میکنندو این تبعیضی است که بین بازنشستگان قائل میشوند.

فرخنده رزاقی

* امتداد

اهالی جمشیدآباد شمالی از شرکت واحد تقاضا دارند خط۲۱۷ که الان از جمشید آباد جنوبی به راه آهن می رود تا انتهای جمشیدآباد شمالی امتداد پیدا کند .

معین وزیری

* مزاحم

صدای بلندگوی پارك فرح بقدری بلند است که اعصاب مارا خردکرده ازساعت ٦بعداز ظهر تا ساعت یك بعد از نیمه شب ازاین بلندگو صفحه پخش میکنند و مزاحم خواب وآسایش ساکنین اطراف‌پارك میشوند .

خانم حسینی

* صندوق

صندوقهای پستی فعلی‌نسبت به وسعت و جمعیت تهران کم است اداره پست باید در سر هر چهارراه یك صندوق پست بگذارد تا مردم مجبورنشوند برای پست‌کردن یك نامه سوار اتوبوس بشوند .

مهندس جاوید

پاسخ به نامه‌های مردم

موزائیك شد

روزنامه گرامی اطلاعات محترماعطف‌بشرح مندرج‌در شماره۱۲۳۸۲مورخ ۲۲ر٦ر٤٦ بامضای آقای طاهر پور در مورد عدم نظافت جلو بانك پارس در خیابان بوذرجمهری طبق گزارش شهرداری ناحیه ٥ اشعار میدارد :

محل مورد بحث از طرف‌سازمان برق جهت کابل کشی‌حفاری شده بود که خاك ها فوراحمل و محل آن مرمت و موزائیك گردیده است

از طرف‌رئیس‌اطلاعات ومطبوعات‌شهرداری . واقفی .

کمکی فرستاده میشود

اداره محترم روزنامه اطلاعات‌عطف بشرح مندرج در شماره ۱۲۳۹٤ـ ٥ر۷ر٤٦ آن جریده تحت عنوان(چرا) بامضاء علی مهینی در موردخط ۱۰۳ اشعار میدارد .

چنانچه اتوبوسی از خطی بعلت نقص فنی به تعمیرگاه اعزام شود از اتوبوسهای حاضر در تعمیرگاه که مربوط بخط دیگر میباشدبطور کمکی به آن خط اعزام میگردد.

رئیس اداره اطلاعات و مطبوعات شرکت واحد منصور ذوالفقاری

حقیقت ندارد

اداره محترم روزنامه اطلاعات عطف شرح مندرج‌درشماره۱۲۳۹۹ آن جریده شریفه‌درباره برق‌شهر‌آرا اشعار میدارد :

متاسفانه‌بعضی‌شکایاتی که‌برای درج ، تسلیم آن روزنامه گرامی میگردد بحدی اغراق‌آمیز میباشد که این شرکت را از نظر ادای پاسخ لازم ، دچار مشکلاتی‌میسازد مطالب ذکر شده پیرامون برق شهرآرا که نویسنده مدعی است یکماه خاموشی داشته از جمله ادعاهای بی اساس میباشد که با حقیقت وفق نمیدهد .

شرکت برق منطقه‌ای تهران

اضافه شد

اداره محترم روزنامه اطلاعات عطف به شرح مندرج در شماره ۱۲۳۹٤ ـ ٥ر۷ر٤٦ آن جریده‌تحت عنوان (تقاضا) بامضاء سعیدمهدوی در مورد خط ۱۰٤ اشعار میدارد .

اخیرا باتوبوس های خط مزبور اضافه شده‌معذلك در مواقع‌احتیاج اتوبوس کمکی به آن خط اعزام خواهد شد .

رئیس اداره اطلاعات ومطبوعات شرکت واحد ـ منصور ذوالفقاری

جدول کلمات متقاطع شماره ۳٥٦٥

افقی : ۱ـ دزد جوانمرد افسانه‌ای ـ زغال سوخته ۲ـ عشقه‌ـ سفرنامه جالبی نیز راجع به‌ایران دارد ۳ـ چیزی کم وکسرندارد‌ـ از معادن زغال سنك ٤ـ از اشکال فلکی ـ ضمیرعربی ـ علامتی که روی سیم وزر زنند ٥ـ خشکی وبستگی ـ بلی بزبان‌خارجی ٦ـ دست‌زدن ـ میگیرند وبالا میروند ـ برج آخرین ۷ـ بلندگوی کوتاه‌شنو ! ـ واحد قزاق ۸ـ چربی ـ دلبرانش ازقدیم بزیبائی و بیرحمی شهره بوده‌اند ـ بالای سی وهفت درجه ۹ـ قانونش‌روابط مردم را باهم روشن می‌کند ـ از اولین کلماتی‌که برزبان کودك جاری می‌شود ۱۰ـ از اصطلاحات موسیقی علمی ـ شریك است ۱۱ـ بالانشین ـ شیوه‌ای برای دوست‌یابی و موفقیت .

عمودی : ۱ـ البته یك‌نوع بازی است اما نه‌برای جنابعالی‌ـ وسیله درو ۲ـ از آلات طرب ـ خدا رحمتش کند ـ رودخانه‌ای در ایران ۳ـ از پسران فریدون بود ـخال‌ورق ـ مور راسلیمان‌تواند کرد ٤ـ لابد دردی داردکه چنین می‌نالد ـ قدوبالا ٥ـ مغز است و درصورت جای دارد ! ـ رهائی ـ خورشیدبزرگترین منبع‌آنست ٦ـ لوطی غلامحسین از داخل آن هم جای در می‌آورد هم آب ۷ ـ از دوستان قدیم ریش ـ در مقابل اجرت‌کاری انجام میدهد ـ مادر ۸ ـ خوشحال‌نیست‌ـ آزاصطلاحات تجارتی در مورد بسته‌بندی مال‌التجاره ۹ـ پایه ـمجازات شرعی ـ خودداری کردن ۱۰ ـ رنج و زحمت ـ از پهلوانان شاهنامه ـ خاندان ۱۱ ـ سابقا به پای زندانی میزدند ـ از مراسم شبهای جشن و سرور .

حل جدول شماره ۳٥٦٤

انستیتو تکنولوژی بابل

تمدیدمدت ثبت‌نام‌برای امتحان مسابقه ورودی

انستیتو تکنولوژی بابل برای سال تحصیلی ٤۷ـ۱۳٤٦ ازمیان دارندگان گواهینامه دوره کامل هنرستانهای صنعتی در رشته‌های: فلزکاری ـ اتومکانیك ـ برق ـ ساختمان ـ درودگری . ازطریق امتحان مسابقه ورودی برای دوره دوساله اول (کمك مهندسی) دانشجو می‌پذیرد .

رشته‌های تحصیلی انستیتو عبارت از :

برق (الکتروتکنیك ـ الکترونیك) مکانیك(ماشین‌های افزار) مکانیك کشاورزی . هیدرولوژی و آبیاری) ساختمان .

فارغ‌التحصیلان این دوره پس‌از دوسال کار در رشته تخصص خود درصنایع کشور و توفیق در امتحانات ورودی مرحله دوم خواهند توانست دردوره دوساله دوم (مهندسی‌عملی) معادل‌لیسانس شرکت نمایند .

برای ثبت نام داوطلبان باید مدارك زیر را باپست سفارشی‌به دفتر انستیتو تکنولوژی بابل واقع درخیابان گنج افروز هنرستان صنعتی نوشیروانی بابل ارسال دارند .

۱ـ رونوشت مصدق ویافتوکپی گواهینامه دوره کامل‌هنرستان ویاجواز قبولی درامتحانات خردادماه یاشهریورماه سال تحصیلی جاری .

۲ـ یکبرك رونوشت مصدق شناسنامه .

۳ـ سه قطعه عکس ٤ × ۳ که نام داوطلب درپشت همه نوشته شده باشد .

٤ـ گواهی حسن اخلاق از هنرستان مربوطه .

٥ـ گواهی صحت مزاج واستعداد بدنی برای انجام کارهای‌فنی.

٦ـ فیش بانکی بمبلغ ٥۰۰ریال که به حساب شماره ٦۱٥٤ هنرستان صنعتی نوشیروانی بابل دربانکملی (شعبه بابل) پرداخت شده باشد .

مواد امتحانی عبارت است از :

ریاضی . فیزیك . شیمی . رسم فنی . درس فنی درحدود دیپلم هنرستان . وجه حق‌الثبت درصورت عدم شرکت یا مردود شدن درامتحانات مسترد نخواهد شد . ثبت‌نام تا تاریخ ۲۷ر۷ر٤٦تمدید میگردد . کارت ورود بجلسه امتحانات روزشنبه ۲۹ر۷ر٤٦توزیع خواهد شد و روزیکشنبه ۳۰ر۷ر٤٦ امتحانات درمحل هنرستان صنعتی نوشیروانی بابل انجام خواهدشد .

معاون تعلیماتی‌فنی وحرفه‌ای وزارت آموزش‌وپرورش‌ـ مهندس حبیب نفیسی

آ ـ ۳۳٥۸۰

عکسهای شاهنشاه آریامهر و علیاحضرت شهبانو و والاحضرت ولیعهد باندازه‌های مختلف موجود میباشد .

فتوپرسپولیس ـ لاله‌زارنو جنب کوچه یاسمی ۳۷٤

٤ـ۱ آـ۳۲۷۹٦

دعوت مجمع عمومی عادی سازمان صنایع نظامی

از صاحبان مقامات مندرج درماده ۹ اساسنامه سازمان صنایع نظامی دعوت‌میشود درساعت یازده روز۱۷ر۸ر٤٦ در اداره‌مرکزی سازمان واقع درسلطنت‌آباد تشریف‌فرماشوند .

دستور جلسه

۱ـ استماع گزارش رئیس هیات مدیره و مدیر عامل

۲ـ تصویب ترازنامه و حساب سود وزیان ۱۳٤٥

۳ـ تصویب بودجه سال ۱۳٤٦

٤ـ انتخاب بازرسان قانونی

٥ـ تصویب خط مشی

رئیس هیات مدیره و مدیر عامل سازمان صنایع نظامی ـ دریاسالار مهندس رافت

AMERICAN STANDARD IDEAL STANDARD

وسائل ممتاز و مطمئن

شوفاژ و تهویه مطبوع

ساخت کارخانجات مشهور

ایده‌آل استاندارد و آمریکن استاندارد

باشرایط مناسب ، فروشگاه

شرکت سهامی رادکو

جاده قدیم شمیران شماره ۵۹۷-۵۹۳ تلفن ۲-۷۲۱۴۱

RADCO رادکو

Packaged oil-fired boilers

● دیگ چدنی بامشعل وپمپ وآب‌گرم‌کن سرخود بظرفیت ٤۱۰۰۰ کیلوکالری

● دیگ چدنی بامشعل وپمپ وآب‌گرم‌کن گالوانیزه جداگانه بظرفیت ٥۰۰۰۰ تا ۱٥۰۰۰۰ کیلوکالری

● رادیاتورچدنی ستونی باشیرهای خودکار

● واحد تهویه اطاقی فن‌کویل وواحدتهویه بزرگ ٥ تا ۱۰ تنی

درجهت تامین رفاه بیشتر مسافرین ایرانی

افتتاح دوخط سیرجدید را از هفتم نوامبر ۱۹٦۷ اعلام میداریم

پرواز شماره ۷۷٦ آلیتالیا

تهران ـ بمبئی ـ بانکوک ـ هنگ‌کنگ و توکیو

حرکت از تهران هر هفته ، روزهای سه‌شنبه ساعت ۲٤

پرواز شماره ۷۷۷ آلیتالیا

تهران ـ رم

حرکت از تهران هر هفته ، روزهای سه‌شنبه ساعت ۲۳٫۱۰

باهواپیماهای غول پیکر قاره‌پیمای آلیتالیا از نوع سوپر DC8 از پروازهای مطمئن توأم با پذیرائی گرم ومخصوص ایتالیائی برخوردار شوید

هواپیمائی آلیتالیا

ALITALIA AIRLINES

برای کسب اطلاعات بیشتر ـ شرکت هواپیمائی آلیتالیا ـ خیابان شاهرضا ـ شماره ۲٤۹ ویا آژانس مسافرتی خود مراجعه فرمائید

یك مقاله علمی بزبان ساده پیرامون آخرین کشفیات بشر در راه توارث واز بین بردن نقائص مادر زادی

عبور از پنج قاره

دانشمندان آگاهی تازه‌ای نسبت به کار ژنهاکه عوامل اصلی انتقال خصوصیات ارثی هستند بدست آورده‌اند

نقائص مادرزادی ازبین میرود!!

دانشمندان از دیرباز آرزومند بوده‌اند که با کنترل ژنها که عامل انتقال وراثت هستند، بتوانند نقایص ذاتی بشر را قبل از ولادت مرتفع سازند.

در حال حاضر دراثر دوکشف مهم که در این زمینه صورت گرفته امکان دارد روزی فرا رسد که این مشکل حل شود.

پژوهندگان دانشگاه «هاروارد» پس از یك سلسله آزمایش های پیچیده و دقیق موفق شده‌اند دو ماده‌ای را که تاکنون گمان میرفت موجب سرکوبی فعالیتهای ژن باشند از هم جدا کرده ومورد تجزیه و تحلیل قرار دهند.

این کشفیات موجب‌شده است که دانشمندان بینش نوینی درباره مکانیسمی که‌فعالیت سلولهارا کنترل میکند بدست‌آورند تا اطلاع بیشتری در مورد تکامل طبیعی زندگی حاصل کنند.

• کار سلولها

بدن انسان‌و سایر موجودات‌بزرك زنده از انواع مختلف سلولهای مهم تشکیل شده است معهذا تعداد ژن هائیکه ماهیت‌سلولها را تعیین‌میکنند به‌یك قدر و یك اندازه میباشد.

در ضمن از آنجا که ژنهای سلول ها شبیه هم هستند باید دید چرا برخی‌از سلولهابشکل پوست و برخی بصورت مو و غیره درمیآیند؟ و این خود موضوعی است که قرنها است موجب تحیر زیست‌شناسان شده است.

در سال ۱۹۶۱ دونفر زیست‌شناس فرانسوی پاسخی عرضه کردند که احتمال دارد تاحدی موضوع رادروشن سازد.

این دو نفرعبارت‌بودند ازفرانسوا ژاکوب و ژاك مونو وابسته بموسسه انستیتو پاستور پاریس.

آنها چنین اظهار عقیده کرده‌اند که‌در هر سلولی فقط چند ژن‌فعالیت کنترل‌وتولیدعوامل شیمیائی «آنزیم» را برعهده دارند و همانها هستند که مشخصات سلولها را معین می سازند- وگرنه سایر ژنها در جریان عمل غیر فعال بوده و بوسیله مواد اسرار آمیزی که هویت آنها هنوز کشف نشده است از کار میفتند.

• کنترل وظایف

بدین ترتیب ژنهائیکه در ترکیب سلول پوست دخالت‌دارند ممکن‌است در سلولهای قلب از کار بیفتند چون قلب احتیاجی به پوست ندارد.

زیست شناسان فرانسوی که در سال ۱۹۶۵ موفق بدریافت جایزه نوبل در پزشکی شدند فرضیه هائی دارند مبنی‌براینکه‌ژنهای‌تنظیم کننده در هر سلولی عوامل فرو نشاننده‌ای تولید میکنندکه‌درواقع آنهامسئولیت کنترل وظائف یکدسته مخصوص از ژنها را بعهده دارند.

این فرضیه موجب شد که پژوهش عمیق‌تری برای اثبات آن از نظر آزمایشگاهی آغازگردد بطوریکه اینك سه تن از پژوهندگان هاروارد آنرا دنبال میکنند.

ند یکی از این آزمایشها والتر - گیلبرت وهمکاراو بتومیلرهیل باتفاق آزمایشهائی روی‌یکنوع باکتری بعمل آورندکه‌درلاکتوز ماده شیرینی‌که‌در شیر پیدا میشود خوب رشد ونمو میکند.

دانشمندان‌مزبورمیدانستند که وقتی لاکتوز موجود باشد سلولهای باکتری یکنوع آنزیمی تهیه میکنند که آنرا تبدیل‌به‌قند میکند تا سلولها بتوانند از آن تغذیه کنند. معهذا زمانیکه مواد غذائی دیگری به لاکتوز اضافه شود مقدار تولید این انزیم زود رو بکاهش مینهد. وظاهرا عامل فعالیت ژنهائی را که باعث کنترل آنزیمهـا میگردد فرو می‌نشاند.

بنا بر این دانشمندان چنین استدلال میکنند که لاکتوز عامل فرو نشاننده ژنها را از عمل باز میدارد شاید بدین علت که خودش عامل فرو نشاننده را جذب میکند - و ازنظر شیمیائی با آن ترکیب میشود.

• مولکولهای رادیواکتیو

ضمنا این دو دانشمند ازمولکول های رادیواکتیو استفاده کرده و به وسیله آنها یك ماده پروتئینی یعنی همان ماده فرو نشاننده لاکتوز که مدتهااست دانشمندان بدنبال آن بستند جدا کردند.

دکتر مارك تاشنی زیست شناس معروف‌ضمن‌انجام‌آزمایشهایش باهمان نوع‌سلولهاموفق‌به‌کشف یك عامل فرو شاننده دیگر شد- یعنی یك‌مولوکول پروتئین دار کوچکتری که ژنها را از گزندیك ویروس‌عفونت‌زا بنام «لمدا» برکنار میدارد.

این عامل عمل‌ژنهارا دون باکتری ها خنثی میکند اگر این عامل را از کار بیاندازیم آنوقت ژن ویروس شروع بکار میکند باکتریها رامیکشد واز بین میبرد.

دکتر تشان با قراردادن یك‌باکتری عفونت‌زادرمعرض‌اشعه‌بسیارنیرومند ماوراء بنفش عامل سرکوب کننده را جدا ساخت وموجب شدکه این ماده پروتئین ویروسی ایجاد کند.

تجارب وی ثابت کرد که ماده سرکوب کننده با پیوستگی سختی که به ژنهای خاصی پیدا میکند ضمنا تاحدی مانع از تولید انزیم میگردند.

کشفیات سه دانشمند مزبور راه را برای تحقیقات بیشتر باز میکند تادانشمندان بدانند که سلولهاچگونه در اورگانیسمهای کاملتر از جمله انسان مکانیسم‌کنترل‌را بعهده دارند.

دانشمندان امیدوارند که بزودی با ادامه تجسسات خود برموز وراثت پی‌ببرند و بسیاری‌از اختلالات‌توارث را مرتفع سازند.

هند پانصد میلیونی

آخرین آماری که در دهلی‌نو انتشار یافته نشان میدهد که برتعداد جمعیت پانصد میلیونی هند همه ساله ۱۳میلیون نفر افزوده میشود. بموجب این آمار هرسال ۲میلیون‌کودك در سراسر هند بدنیا میآیند ولی هفت میلیون آنها بعلل گوناگون جان میسپارند.

از دکترمحمدرضا صالحی‌کرمانی

علی علیه‌السلام مرد مبارز

اسلام فعالیت سعادت‌بخش خود را،ازمبارزه با بت‌شروع کرد.

بت هائی که بصورت‌مجسمه هائی‌برجان‌برافکارو معنویات مردم حکومت کرده و آنهارا تیره وتار نموده بودند. بت هائی‌که بصورت اشراف گردنکش پر اجساد ومادیات مردم حکومت کرده و آنها را بروز سیاه نشانده بودند.

اسلام جنك آشتی ناپذیر خود را با سرسختی غیر قابل توصیفی دراین دو جبهه‌شروع کرد.

ولی.

ولی قهرمان بزرك و مبارز دلیر این جهاد عظیم علی علیه‌السلام بود.

او است که یك روز با دستهای نیرومند و بت‌شکنش کعبه را از خدایان قلابی‌تهی میسازد و برای همیشه به‌آئین زشت و پلید بت پرستی‌خاتمه میدهد.

ویك روزهم بجنك بتهای اجتماع میرود.

به جنك آن گردنکشان مغروریکه‌باظلمی هرچه‌تمامتر بر اجساد بینوایان پایکوبی میکردند و از خون دل آنها شراب تهیه نموده و بدمستی میکردند.

علی در جنك بدر واحد، میجوشید، میخروشید و با قدرتی اعجاب انگیز دماغ‌های پر تبختر ستمگران و بت های اجتماع را بخاك میمالید.

جنك علی در میدان جنك بدر واحدبا ابوسفیان‌وابولهب و ابوجهل نبود.

او با دشمنان بشریت می‌جنگید، با دشمنان آزادگی‌و عدالت نبرد مینمود، باکسانی میجنگید که آئینی جز استعمارطبقه محروم‌وربجدیده نمیشناختند، استعمار بهر شکل و بهر عنوانی در منطق علی محکوم بود.

تعدادی انگشت شمار با داشتن‌عنوان کثیف «اشراف» ملتی را بزنجیر کشیده بودند وازخون آنها ارتزاق‌میکردند، ازمجرای «ربا» قدرت‌هرگونه تحرك اقتصادی را از طبقه محروم سلب کرده بودند، از آنها کار میکشیدند ولی مزد نمیدادند، همه‌رابنده وبرده خود میدانستند.

رئیس این عده ابوسفیان بود، ابولهب بود ابوجهل‌بود.

اسلام آمد تا زنجیر ها را پاره کند و توده جمعیت را آزاد سازد، منطقش این‌بود که بندگی فقط بایددر مقابل خدای بزرك باشدو بس.

با فریاد های رعدآسا که در و دیوار جامعه های آنروز ر ابلرزه در آورد. گفت:

ای مردم،ای طبقات‌محروم، ای رنجدیدگان، ای ستم‌کشها، از بندگیهای غلط و نابجا دست بردارید تا به آزادی برسید، بنده بت نباشید، زنجیر عبودیت بتهای اجتماع را نیز از گردن بردارید، بندگی خدا کنید تا آقا و بزرك شوید.

این فریادبرای ابوسفیان‌ها زنك خطر بود، با این فریاد همه چیز آنهابخطر می‌افتاد، نابود میشدند، سقوط می‌کردند، عزت‌های پوشالی‌خود را از دست میدادند.

صف بندی شروع شد، تلاشی مذبوحانه آغازگردید، جنك بدر واحد پیش آمد.

و این علی علیه‌السلام بود که در این دو میدان همچون شیر میغرید و بنام دفاع از طبقه محروم، بنام دفاع از آزادی و آزادگی، بنام دفاع از توحید و بندگی‌خدا، ایمان و عقیده‌هم عبور میدهد و آنرا بسرحد انسانیت می رساند.

باید انسانها همه از عدالت‌ومهر حکومت‌برخوردار شوند.

دراینجا بحث ایمان‌وعقیده و ایده‌آلوژی مطرح نیست حکومت باید بمردم از زاویه انسانیت نگاه کند و شعاع عدالت و مهرش برهمه به یکسان سایه افکن شود.

واین است آن‌هدف‌مقدسی که علی علیه‌السلام بمنظور تحقق دادن به آن قدم‌بعرصه حیات گذارد و زندگی پر- افتخار خودرا آغاز نمود.

میلاد مسعود این بزرك‌مرد تاریخ واین مبارز دلیروانسان دوست را به بشریت تبریك گفته و توفیق پیروی از راه و روش این امام بزرك‌رابرای همه ازخداوندیکتا خواهانیم.

۲ هزارتومان اضافه‌حقوق
یااضافه‌درآمد

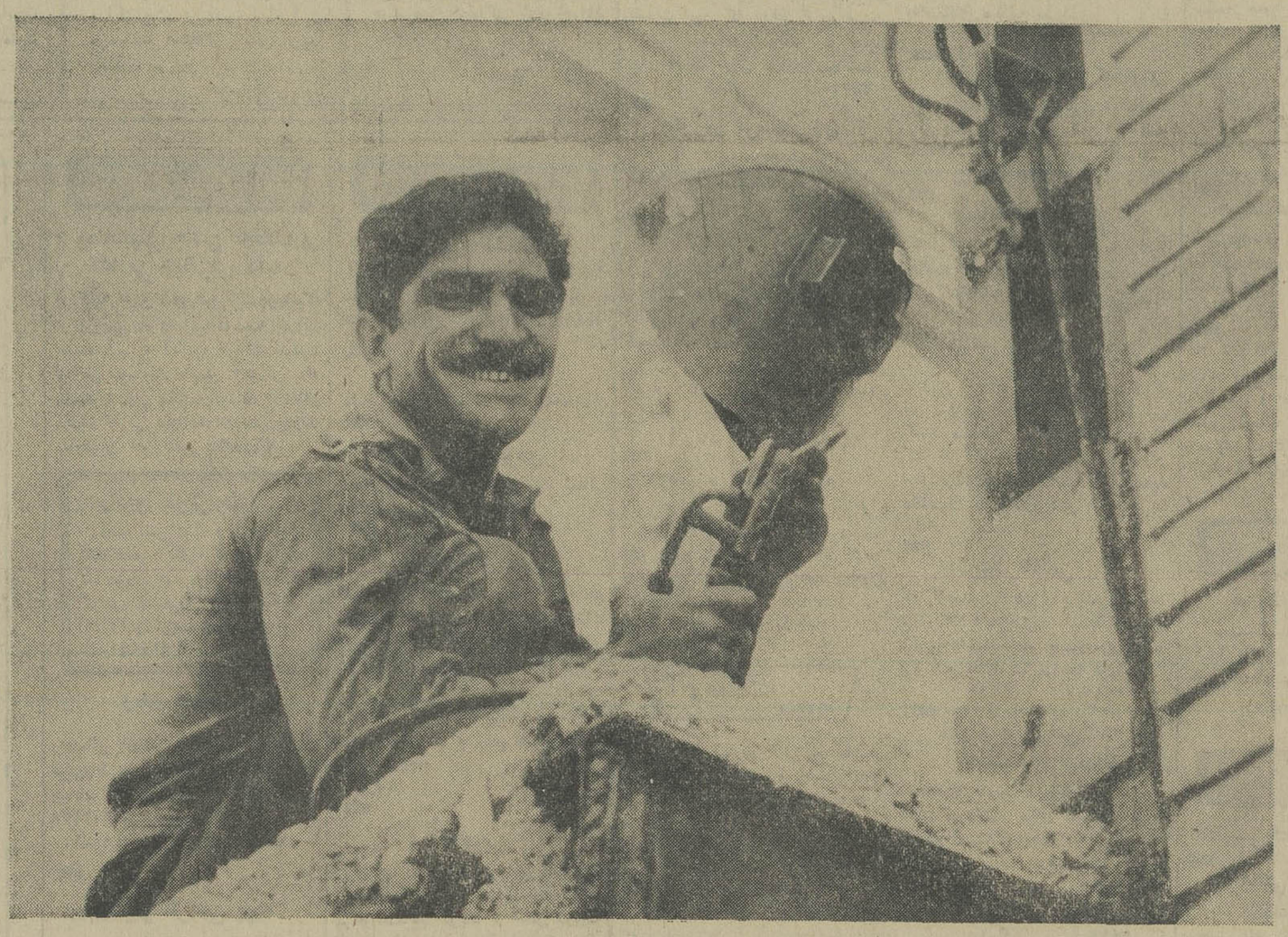

آقای جوشکار!

شما ماهی چقدر درآمد دارین؟

- ماهی ششصد و پنجاه تومان.
- دلتون‌میخواد ماهی ۲ هزار تومان بیشتر درآمد داشته باشین؟
- خیلی دلم میخواد.

پس تا دیر نشده یك حساب تشکیل سرمایه در بانك عمران بازکنیدتابرنده مادام‌العمرماهی ۲هزارتومان بشوید واین‌جایزه بزرگ‌راکه‌بمیمنت جشن‌های‌تاجگذاری تعیین شده است بدست‌آورید.

باین ترتیب:

درآمد شما میشود ماهی ۲۶۵۰ تومان

۵ مطلب از: ۵ نویسنده و خبرنگار

حکومت عدد

اولین اقدام مجلسین سنا و شورای ملی که اوایل این هفته صورت گرفت ، تصویب اعتبار نامه‌ها و انجام انتخابات هیئت رئیسه بود .

در اولین انتخابات این دوره مجلسین ، احزاب نقش موثری داشتند و «حکومت عدد» بمعنی واقعی تجلی کرد .

حزب ایران نوین که با داشتن ۱۷۸ کرسی در مجلس شورای ملی اکثریت مطلق دارد ، توانست کلیه کرسی های هیئت رئیسه‌را بخود اختصاص دهد و به اعتراض فراکسیون پارلمانی حزب مردم (اقلیت) که میخواست در اداره امور مجلس سهمی داشته باشد توجهی نکرد و لیدر فراکسیون اکثریت گفت : «اینجا هم مثل همه‌جای دنیا عدد حکومت‌میکند».

باید توجه داشت که آقای مهندس ریاضی رئیس مجلس شورای‌ملی که مورد تائید اکثریت و اقلیت قرار گرفت حزبی نیست و در اداره امور پارلمانی بیطرف خواهد بود .

مجلس سناکه تا آخر دوره گذشته از فعالیت‌های حزبی برکنار بود ، در این دوره‌قیافه جدیدی بخود گرفت و فراکسیون پارلمانی ایران‌نوین با ۳۶ عضو وفراکسیون پارلمانی مردم با ۱۱ عضو اعلام موجودیت کردند و در انتخابات هیئت رئیسه هر دو حزب توانستند کرسیهائی بدست آورند .

در مجلس سنا فقط ۳۷ نفر از سناتورها حزبی هستند و بقیه یعنی ۴۳ نفر دیگر (که بیشتر آنها سناتور های انتصابی می - باشند) فعلا در هیچیك از احزاب عضویت ندارند و باین جهت است که حزب ایران نوین (برخلاف مجلس‌شورای ملی)در مجلس‌سنا توانست همه کرسیهای هیئت رئیسه را بخود اختصاص دهد و مجبور به‌توافق با اقلیت وبیطرفها گردید

یوسف‌خوشرو

چک

طی شش ماهه امسال ۱۶۲۴۰ طغری چك برگشت شده‌وشاکیان بمنظور وصول آنها بدایره چك دادسرای تهران مراجعه نموده‌اند تعداد شاکیان رویهمرفته ده‌درصد زیادتر از تعداد مراجعین نسبت بمدت مشابه سال قبل است ، با آنکه تعداد چکهای برگشتی هر سال روبافزایش است ولی باید گفت این فزونی صرفا نشانه فعل و انفعالات بازار نیست بلکه‌نتیجه آنستکه چك جایگزین سایر اسناد تجارتی از قبیل سفته و غیره شده است واز طرف دیگر اطمینان بوصول آن ضمانت اجرائی سریعتری دارد ، بهمین جهت است که تعداد و ارزش چکهای انتقالی بین بانکها که متعلق بمعاملات است نسبت‌بسال های قبل بطور قابل ملاحظه‌ای افزایش یافته است ، چك در اقتصاد امروز وسیله استردادوجه ووسیله پرداخت رابعهده‌دارد ، پس هر نوع تغییری که در جهت استحکام موقعیت آن‌گرفته شود بسهان نسبت اعتماد و اطمینان در محیط بازرگانی افزایش خواهد یافت ، اگر این اصل مورد قبول باشد که موضوع چك امریست صددرصد مالی و بنابراین‌وقتیکه شاکی خصوصی گذشت نماید پرونده مختومه میگردد ولی این احتمال وجود دارد که صادر - کننده چك بافی‌فتن شاکی‌رضایت او را جلب نماید و بعد هم عملا از پرداخت آن خودداری کند .

دوستم از قول یکی از بانکهامی گفت عدم توجه در افتتاح حساب در بانك سبب شده که شخصی در یك شعبه ۳ حساب جاری داشته باشد ، در هر صورت این موضوع در مراحل اول متوجه بانکهاست که مطابق مقررات عمل نمایند و پس از بستن حساب بقیه چکهای باطله را آزوی‌دریافت کنند .

محمد علی نجیبی

پسته
احتیاجات کرمان

تلاش برای پاك کردن پسته‌از «باسیل ایکولای» نه‌تنها در رفسنجان ، بلکه‌درمناطق دیگری مانند «انرند» بسرعت انجام شد. در رفسنجان‌وکرمان‌دوآزمایشگاه مجهز بوجود آمد و قدم بقدم پیشرفت کار زیر نظر قرارگرفت. و باین ترتیب همچنانکه قبلا اشاره شد ، یك موج‌همگانی‌برای مبارزه با «ایکولای» بوجود آمد

کرمان منطقه‌ایست که بی آبی به‌آن ظلم کرده‌است .

هرجا که باریکه‌ای آب وجود داشته ، جمعی را بدور خود جمع کرده‌است ، گذشت زمان‌بسیاری از قنوات کهن را خشك کرده و اهالی را بنقاط دیگر کوچ‌داده است .

با این تفاصیل اگر پسته و فرش و خرما یازیره و برخی صنایع دستی در این استان وجود نداشت و خداوند معادن گرانبهائی را در دل خاك‌آن‌مدفون نمیکرد ، معلوم نبود که‌این‌منطقه اکنون‌چه وضعی بخود گرفته‌بود؟

استان کرمان تاکنون در تقسیم‌بندی صنایع کشور سهمی نبرده است ، و تردید نیست که دولت وبانکهای صنعتی بایدبرای پرکردن این شکاف تدابیری بیاندیشند و برای مردم مفلوك این سامان کار ثابتی ایجاد کنند .

برخی از نقاط این استان‌مانند جیرفت ، امکانات وسیعی برای ایجاد صنایع وابسته بکشاورزی دارد ، و در مراکز دیگر کرمان نیز باید مطالعات وسیعی انجام شود و من پیشنهاد میکنم که یك هیئت بررسی ، امکانات صنعتی‌و کشاورزی این استان را مورد مطالعه دقیق قرار دهد.زیراتاسیس یك واحد سیصد تنی سیمان ،و یا ایجاد یك کارخانه بسته‌بندی خرما، چیزی نیست که باحتیاجات وسیع این استان پاسخ مثبت بدهد .

هما یون‌فروزان

پول غیررایج

یکی از مسئولین موسسات عالیه فرهنگی از بعضی‌دستورات و مقررات اداری بتنك آمده بودو میگفت بیشتر مشکلات ناشیده اختلاف سلیقه روسای دستگاهها استو باتغییر هر کدام از آنها کلیه مقررات نیز لغو میشود و باروی کارآمدن شخص دیگری مقررات تازه‌ای جایگزین آن‌می شود . همین شخص از مقررات مالی دستگاه نیز دل پرخونی داشت. میگفت از دانشجویان۹۰۰ تومان پول گرفته‌ایم تا آنرا بابت حق‌التدریس باستادان بدهیم ولی مقررات اجازه چنین کاری را نمی‌دهد و بکارکنان تمام وقت پرداخت حق‌التدریس ممنوع‌است وجوهی را که ما از دانشجویان گرفته‌ایم حکم پول غیر رایج پیدا کرده است و دردی از ما دوا نمیکند و مانمیتوانیم از آن استفاده کنیم

نظیر همین مشکلات را دانشگاه تهران هم تا چندی قبل داشت و دکتر صالح رئیس دانشگاه هر وقت صحبت از اصلاحات‌واجرای برنامه‌های جدید بمیان میامد داد سخن میداد و میگفت بامحدودیت های مالی دانشگاه چه کار مثبتی میتوان انجام داد». ما که برای خرید قورباغه بایدمناقصه‌بگذاریم چطور میتوانیم‌قدمهای‌بزرگی‌برای رفع مشکلات برداریم آخرالامر انتقادات صحیح و منطقی دکتر صالح کار خود را کرد وسران قوم نشستند و باتغییر مقررات دانشگاه و تشکیل هیات امناء دانشگاه تهران را از چهار چوب مشکلات مالی رهائی دادند.اینك وزارت آموزش و پرورش باید برای موسسات عالیه‌فرهنگی‌دیگر هم اقدامی کند تایك مشت‌قوانین خشك و پوسیده اداری مانع انجام برنامه‌های اصلاحی وتوسعه مراکز تعلیماتی نشود و این‌قبیل موسسات استقلال مالی پیدا کنند .

محسن‌فتحی

آب

بقیه از شماره قبل

بنظر نگارنده اگراز یکطرف دولت در اجراء اوامر شاهنشاه برای مهارکردن آبهای کوهستانی واستخراج آبهای زیر زمینی (مخصوصا حسن اداره در زمینه بهره‌برداری و تقسیم و تنظیم و استفاده از آن) اقدام واز طرف دیگر راه ورسم آبیادی فنی به کشاورزان آموخته شود ، صدی شصت جمعیت ایران که درروستا هاساکن ونیروی فعاله صحراهارا تشکیل داده‌اند ، همگی ازتشنگی وفلاکت و آوارگی نجات می‌یابند. روزنامه‌ها نوشته‌اند حسب‌الامر شاهنشاه آریامهر دربرنامه‌چهارم باصلاحات کشاورزی حق تقدم اعطاء شده است . جای تردید نیست که هنوز هم رشد اقتصادی ایران منوط به اصلاح و پیشرفت و با صطلاح (رشد کشاورزی) بوده و در مرحله اول موکول به تهیه و توزیع صحیح و استفاده درست از آب است .

آنطور که تصور شده کشور ما آنقدر بی آب یا کم آب‌نیست که مانند صحاری‌عربستان‌بشیرین کردن آب دریا احتیاج داشته باشد ، ما هنوز هم بقدر کفایت (آب) داریم منتهی از طریق صحیح و فنی از آن استفاده‌نمی‌- کنیم ...

خلاصه ، ما باید از هرقطره‌ای که از آسمان می‌چکد حداکثر استفاده را نموده و همین آبهای موجود سطح الارض و همچنین تحت‌الارض را درست تنظیم و در درجه اول در اختیار کشاورزی کشور بگذاریم .

اگر چنین کردیم ، دهقان ایرانی نه‌تنها کشور را از مضیقه خواربار و سایر مواد کشاورزی نجات میدهد بلکه بکشورهای مجاور حتی هندوستان گرسنه از حیث مواد خوراکی یاری خواهد نمود .

ا. شیروانی

راهنمای نیازمندیهای شما

استخدام

راننده بولدوزر
یکنفر راننده بولدوزر درجه۱ که‌با بولدوزر کابلی کار کرده باشد مورد احتیاج است.
فوام‌السلطنه شمالی‌پلاك ۱۰شرکت لیما تلفن ۴۶۳۵۵
۱-۴ آ-۲۲۰۹۷

یکنفر فروشنده
که حداقل ۵سال‌سابقه در کار فروش داشته باشد و بخوبی قادر به‌تکلم‌و نوشتن بزبان انگلیسی و حاضر به اشتغال در خارج از تهران باشد با حقوق مکفی‌استخدام‌میگردد‌خواهشمند است درخواست خودرا با مدارك‌موجود به‌صندوق پستی ۱۱۲ارسال دارید.
۱-۳ آ-۳۳۳۰۲

۲۰ نفرکارگر نجار فرنگی
ساز نیازمندیم موسسه مبل سوئدی تلفن‌های ۸۶۰۲۹ -۹۳۳۹۰
۱-۶ آ-۲۳۹۵

استخدام میشود
الف -مهندس الکترومکانیك برای خدمت در کاشان باشرایط ذیل :
۱- حداکثر سن ۴۰ سال .
۲- داشتن برك خاتمه خدمت یا معافیت دائم .
۳- آشنائی کامل بزبان انگلیسی.
۴- تابعیت دولت شاهنشاهی‌ایران.
ب- راننده برای خدمت درشهرستانها باشرایط ذیل:
۱- دارابودن گواهینامه پایه یك همگانی .
۲- داشتن برك خاتمه خدمت یا معافیت دائم.
۳- داشتن گواهینامه ششم‌ابتدائی.
۴- حداکثر سن ۳۵ سال .
۵- تابعیت دولت‌شاهنشاهی ایران.
از متقاضیان محترم خواهشمنداست بین ساعت ۸صبح تا ۵ بعد ازظهر بقسمت امور کارمندان گروه صنعتی بهشهر -سرای حافظ - خیابان بوذرجمهری غربی مراجعه نمایند.
۱-۳ آ-۳۳۳۱۰

یك نفر پرستار زن
برای نگهداری یك‌بچه یکساله استخدام میشود تلفن ۷۵۸۴۳۸
۱-۳ آ-۲۴۰۴

تراشکار وفرزکار
برای کارگاه سدشاه‌عباس کبیر تراشکار و فرزکار استخدام میشود طالبین همه روزه ازساعت ۴ال۵ بعداز ظهر با در دست‌داشتن گواهی‌نامه‌کار فرمایان سابق خود به شرکت ساسر- خیابان اراك شماره ۳۸ تلفن ۴۶۰۹۷ مراجعه نمایند.
۱-۳ آ-۲۳۱۸۹

دوشیزه تحصیلکرده
برای پذیرائی در موسسه بزرگی‌با شرایط عالی استخدام میشود لطفا بادو قطعه عکس و مشخصات کامل باراهنمای شماره ۳۰۷روزنامه اطلاعات مکاتبه فرمائید.
۱-۳ آ-۲۲۴۷۷

ارمغ
منشی با مهارت کافی در ماشین نویسی فارسی ولاتین و آشنائی کامل به‌زبان انگلیسی باحقوق مکفی‌استخدام می‌شود.
شرکت سهامی ارج -تلفن:۵۵۲۹۱
۱-۳ آ-۲۲۸۸۲

به تعدادی کارمند
که بزبان انگلیسی - آلمانی یافرانسه آشنائی کامل داشته باشند و ماشین نویسی فارسی ولاتین‌بدانند نیازمندیم واجدین شرایط بین ساعات ۷ال۳۰ تا ۷و۳۰ بعدازظهر به شرکت اکتیوکو کوچه برلن شماره ۲۱ مراجعه نمایند.
آ-۲۴۷۷ ۳

یك شرکت معظم شیمیائی افراد زیر را استخدام مینماید :
۱- سرحسابدار مجرب وباسابقه
۲- حسابدار
داوطلبان باید دارای‌سوابق وتجربه چندین ساله بوده و ضمنا بزبان انگلیسی یا آلمانی تسلط کافی‌داشته باشند . درخواست را بخط خود و همراه باروی‌نوشت‌مدارك‌تحصیلی‌وسوابق کار و یك قطعه‌عکس جدید به‌صندوق پستی ۱۹۳ (راجع به سرحسابدار و حسابدار) ارسال فرمایند.
۱-۲ آ-۳۶۹۶

برای استخدام به‌آدرس ذیل
مراجعه کنید. نشانی‌لاله‌زارنو ساختمان البرز شماره ۳
۱-۱۵ آ-۲۳۶۸

آگهی استخدام
دانشگاه‌صنعتی‌آریامهر برای‌خدمت تمام وقت در کتابخانه‌به یکنفرکتابدار لیسانسیه احتیاج‌دارد واجدین شرایط میتوانند از تاریخ نشر این‌آگهی تا اول آبانماه ۱۳۴۶ با در دست‌داشتن مدارك‌زیرشخصابه کارگزینی‌دانشگاه مراجعه نمایند.
۱- اصل مدرك لیسانس
۲- برك خاتمه خدمت یا معافیت‌از خدمت زیر پرچم
۳- دوبرك رونوشت شناسنامه
۴- شش قطعه عکس ۴×۶
دانشگاه صنعتی آریامهر
۱-۴ آ-۳۳۶۸۴

یکنفر بانوی صندوقدار
جهت داروخانه مورد احتیاج است داوطلبان مشخصات خودرا بصندوق پستی ۴۷۵ ارسال دارند.
۱-۳ آ-۳۳۷۳۲

سازمان آسایش
عده‌ای خانم یا دوشیزه و آقاجهت ویزیتوری که دارای سیکل اول‌باشند استخدام مینماید . اشخاص دیپلمه که بزبان انگلیسی نیز آشنائی‌داشته باشند حق تقدم خواهند داشت.
داوطلبان میتوانند همه روزه از ساعت ۸صبح الی۱۴واز ۴تا۸بعدازظهر به‌خیابان حافظ چهارراه عزیزخان کوچه امیری به سازمان آسایش مراجعه فرمایند.
آ-۳۷۳۴ ۳

مکانیك موتور دیزل - گیربکس
ودیفرانسیل کامیونها باحداقل ۵سال سابقه کار استخدام میشود.
داوطلبان حائز شرائط با ذکر تخصص و میزان حقوق درخواستی‌و سابقه کار با صندوق پستی ۱۱۵۶ال۱۴ (دانشگاه) مکاتبه نمایند.
۱-۳ آ-۲۳۳۷ ۲

انبارداربا تضمین که‌دارای برك خاتمه خدمت سربازی وبامعافیت دائم باشد مورد نیاز است با تلفن ۶۱۴۴۲۹ -۴۳۹۵۴ تماس بگیرید.
۱-۳۲۲۰ ۳

حسابدار صنعتی
که‌دارای برك‌خاتمه‌خدمت‌سربازی‌ویابرك معافیت دائم باشد مورد نیاز است‌با تلفن ۶۱۳۲۲۹ -۴۳۹۵۴ تماس بگیرید
۱-۳۳۲۲۲

یکی ازکارخانجات تولیدی
واقع در ۸ کیلو متری تهران‌یك نفر مهندس مکانیك‌که‌بزبان انگلیسی کاملا مسلط و سابقه حداقل ۵سال کار در کارخانجات داشته باشد ودر محل سکونت نماید استخدام مینماید متقاضیان با صندوق‌پستی ۳۱۹۹تهران مکاتبه نمایند.

بیك خانمی
که ازعهده نظافت واتوکشی برآید برای تمام وقت‌یاروزانه استخدام‌میشود طالبین به‌خیابان‌شاه پاساژعلوی‌شماره ۲۴ تلفن ۶۱۱۲۵۵ مراجعه فرمایند.
۱-۴ آ-۲۴۱۱

آی - بی- اس استخدام مینماید
بچندنفر دوشیزه یابانو جهت امور نظافت بسته‌بندی برای تمام روز مورد احتیاج است لطفا همه روزه بین۵تا۶ بعد ازظهرشخصارجوع نمایند آدرس خیابان پهلوی جنب سینمای امپایر بالای آب کرج تلفن ۶۲۳۹۰۰
۱-۳ آ-۲۴۱۸

یك شرکت معظم شیمیائی برای قسمت کشاورزی‌خود احتیاج به‌افراد زیر دارد:

۱- کارمند که به‌کارهای بازرگانی
وزبان آلمانی آشنائی کامل داشته‌و دارای تجربه چندین‌ساله‌باشد

۲- مهندس کشاورزی
ازیکی از دانشگاههای آلمان‌داوطلبان رونوشت مدارك تحصیلی و سوابق‌کار ویك قطعه‌عکس جدیدخودرا به‌صندوق پستی ۱۹۳ (راجع به قسمت کشاورزی) ارسال فرمایند.
۱-۲ آ-۳۳۶۹۴

شرکت معظم آلمانی وایرانی یك مامور خرید
که ضمنا معاونت مدیر خرید را عهده دار خواهد بود احتیاج دارد . سن داوطلبان بین ۲۵ تا ۳۵ سال و باید تسلط کافی‌بزبان انگلیسی‌داشته باشند در خواست نامه را با سوابق کار به صندوق پستی ۱۹۳ (راجع به مامور خرید)ارسال فرمایند .
۱-۲ آ-۳۳۶۹۸

جویای کار

فقط با یك تلفن
نیازمندیهای خودرا بخواهید لاله‌زارنو ساختمان البرز تلفن ۳۱۸۶۹

شرکتها و موسسات بازرگانی
حسابدار باتجربه لیسانسه قضائی باتسلط کامل به امور بازرگانی و دعاوی تجارتی و حسن شهرت وتضمین لازم حاضر است‌برای نصف روزباقبول مسئولیت سرپرستی و راهنمائی حسابداری و تنظیم دفاتر بازرگانی و امور اداری را باتوجه‌به مقررات‌وقوانین مربوط بعهده بگیرد. فقط تا آخر مهرماه با صندوق پستی ۳۰۶۴مکاتبه شود.
۱-۲ آ-۲۲۲۸۵

دیپلم فنی باشش سال
سابقه کار در قسمت مکانیك و نقشه‌کشی وبرق جویای کار می‌باشد براهنمای شماره ۳۰۸ روزنامه اطلاعات مراجعه فرمائید .
۱-۲ آ-۲۲۴۳۱

بانوئی برای اطوکشی
رختشوئی و خانه‌داری روزها جویای کار است براهنمای‌شماره ۳۶۷روزنامه اطلاعات مراجعه فرمائید .

تعلیم رانندگی
آموزشگاه رانندگی پارس
رانندگی را در کمترین مدت‌زیر نظر استادان مجرب بشما می‌آموزند. میدان ژاله جنب پمپ‌بنزین تلفن ۳۷۹۱۹
۱-۳ آ-۳۳۳۰۴

گم شده

گواهی موقت پایان
تحصیلات اینجانب مهندس جعفرسید بنکدار مفقود شده است از یابنده خواهش دارد بتلفن۳۰۷۷۴ اطلاع‌دهد.
۱-۳ آ-۲۲۲۷۹

پروانه اقامت شخصی
آلمانی بنام‌ایگون شرودرمفقودگردیده یابنده بتلفن ۴۷۸۹۴ مراجعه فرمایند.
آ-۲۲۴۱۷

سند مالکیت اینجانبه
خجسته‌وحید کشفی مفقود گردیده جوینده‌به‌تلفن۶۱۱۰۵۵یا خیابان‌مشتاق شماره ۵۳ مراجعه و مژدگانی خودرا دریافت دارد.

یك برك چك شماره ۵۱۲۵۹۴-م-۵۲ بانك صادرات تخت‌جمشید‌مبلغ ده‌هزار ریال مهر و امضای شرکت ساختمانی ساپل حساب ۴۹۴ تاریخ ۴۶٫۷٫۱۳ بحواله کردغلامرضاشتربانی‌مفقودشده از درجه اعتبار ساقط است -
غلامرضا شتربانی

شریك

به خانمی شریك
جهت تاسیس پانسیون نیازمندیم طالبین با آدرس و مشخصات کامل خودبراهنمای‌شماره۳۰۶روزنامه‌اطلاعات مکاتبه فرمایند .
۱-۳ ۲۲۲۵۳

تدریس خصوصی

انگلیسی‌خصوصی ۶۲۹۵۱۷

ماهی سی تومان
زبان انگلیسی و آلمانی با تضمین موفقیت تلفن ۴۹۴۹۴

انگلیسی توسط بانوی انگلیسی
بهلوی تلفنهای ۴۷۱۴۱و ۴۲۰۸۶
۱-۳۶ آ-۲۲۵۴

ریاضیات، فیزیك، شیمی
توسط دانشجوی ریاضی‌تلفن ۲۲۴۸۳
۱-۳ آ-۲۲۳۲۵

ریاضیات، فیزیك، شیمی
باتضمین قبولی ۴۶۵۶۰ گنجی
۱-۳ آ-۲۲۱۵۷

تدریس خصوصی زبان
انگلیسی توسط آقای انگلیسی‌زبان ۸۵۲۶۳۶
۱-۳ آ-۳۳۶۲

ریاضیات. فیزیك. شیمی
زبان توسط ناصری دبیر ۷۵۳۸۹
آ-۲۴۷۳ ۳

بچندنفر کارگر پلاستیك
ساز باسابقه نیازمندیم۴ تا۸ بعدازظهر خیابان گرگان مقابل‌کلانتری۶ شماره ۹۸۱
آ-۲۲۳۹۷

سازمانهای فنی و فرهنگی

بمناسبت جشن تاجگذاری آکادمی زبانهای دنیا
از کلیه دانش آموزان‌و دانشجویانیکه از اول مهرماه در این موسسه ثبت‌نام نمایند شهریه آبانماه دریافت نمیشود تدریس بوسیله ماشین آموزش -دو جلسه رایگان مکالمه توسط استادان مجرب خارجی دروازه‌دولت نبش‌روزولت ساختمان جم تلفن ۷۶۴۸۳۵

رادیو تلویزیون
نقشه‌کشی برق و فشار قوی فقط ۵نفر دیگررا تا چهارم‌آبان ماه میپذیریم موفقیت ودریافت گواهی رسمی‌را تضمین‌میکنیم کار وآموزش‌پهلوی نبش‌بهرامی تلفن ۴۹۴۹۴

زبان آلمانی
راهنمائی داوطلبان تحصیل در آلمان غربی‌واطریش سازمان‌فرهنگی‌معتضدی- خیابان لاله‌زار -کوچه رفاهی تلفن ۳۰۳۲۳۸ مهندس معتضدی
۱-۱۰ آ-۲۳۷۰

انستیتو طراحی پوپه
اولین انستیتو طراحی خیاطی در ایران هنرجو می‌پذیرد نشانی :بهلوی چهارراه امیراکرم شماره ۶۸ همه‌روزه ۴ال۷بعداز ظهر
۱-۶ آ-۲۳۷۳۰

۱۸ نفر خانم و آقای تحصیلکرده
پس‌از یکدوره کارآموزی با معرفی ما مشغول بکار خواهند شد تلفن ۳۵۰۴۰

برای استخدام فوری
درآموزشگاه فائز ماشین‌نویسی دارای مند جدید بیاموزید شاه آباد اول اکباتان تلفن ۳۵۷۵۷

با ۳۰ تومان شهریه
ماشین‌نویسی فارسی و انگلیسی را بیاموزید کار و آموزش - خیابان پهلوی نبش بهرامی تلفن ۴۹۴۹۴
۱-۱۵ آ-۲۴۱۹

متفرقه

تانکر سازی لوپ
تانکر از ۵۰۰تا ۵۰۰۰ لیترموجود سفارشات ۴۸ ساعته، تحویل میگردد خیابان قزوین سه‌راه آذری ۹۴۴۱۴

مشاور امور تعاونی
مالیاتی لبنی‌و گمرکی تلفن۷۶۱۸۰۲

قنادی فرزین یزدی
شعبه جدید در خیابان روزولت شمالی افتتاح شد تلفن ۵۷۴۶۳ ۷

فروشگاه اکبر زردوز
افتخار دارد که بمناسبت تاجگذاری شاهنشاه آریامهر در قیمت پرچمهای یادبود باشگاه هاو کلیه پرچم های کشور شاهنشاهی ایران ۱۰ درصد تخفیف قائل شده وبدینوسیله‌مراتب راباطلاع کلیه علاقمندان میرساند خیابان ناصرخسرو جنب شمس‌العماره تلفن ۵۲۳۴۷
۱-۱۰ آ-۲۳۵۶

اطلاعیه
حراج پارچه‌های ابریشمی دستباف (کلافه‌ای) با نقش‌تابستانی ازفروشگاه مرکز صنایع کوچك و دستی وزارت اقتصاد واقع در خیابان تخت جمشید مقابل سفارت امریکا شماره ۳۸۱ و فروشگاه صنایع دستی وابسته‌بمرکز صنایع کوچك و دستی واقع درخیابان پهلوی مقابل خیابان تخت طاوس تاروز سی‌ام مهرماه ادامه دارد.
روزهای تعطیل فروشگاه بازاست
۱- ۳ آ-۲۴۰۷

موتور ژنراتور حدود
۲۰۰الی ۲۵۰ کیلووات نوبا دست‌دوم موردنیاز است دارندگان مشخصات کامل وحداقل قیمت‌را به‌صندوق پستی ۱۳۱۹ طهران اعلام دارند .
۱-۳ آ-۲۲۵۱۸

اهالی محترم شمیران
جدیدترین صفحات روز در ترانه جاده قدیم شمیران -روبروی کوچه کاشف تلفن ۸۵۱۷۱۷

پلاستیك‌سازی‌امید. پورحیدر
انواع کارها ی‌پلاستیکی وسفارشات پذیرفته میشود .میدان فوزیه خیابان شهرستانی بازار جهان تلفن۷۵۷۶۲۰

از انواع کالاهای موجود، کدام کالاها شانس فروش بهتری دارند؟

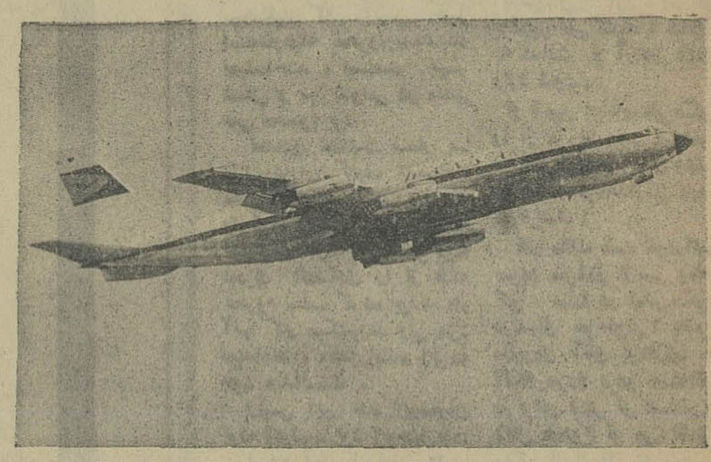

مسلماً کالاهای « ساخت آلمان » . یك قدرت تولیدی عظیم درهمه رشته‌های صنعتی دراختیار شماست . هرگاه که در جستجوی معاملات سودمندتری هستید ، اول سفری به آلمان‌کنید . همینکه کارهای خود را انجام دادید ، مهمترین قسمت سفرتان پایان یافته وبقیه‌ی اروپا دردسترس شماست (مگرآنکه‌آنقدر به آلمان علاقه پیدا کرده باشید ، که تصمیم بگیرید درآنجا بمانید) . وآیا طبیعی‌نیست ،که برای رفتن به آلمان با لوفت‌هانزا پروازکنید ؛ لطفاً باآژانس یاتای خودتان یا ادارات لوفت‌هانزا برای پرواز به‌آلمان ، درظرف چند ساعت خوش وراحت ، تماس بگیرید .

لوفت هانزا

تهران : خیابان فردوسی ، تلفن ۳۰۵۱۶۵/۶۹
شیراز : تلفن ۷۰۶۸ - آبادان : خطوط هانزا

آگهی دعوت
مجمع عمومی فوق‌العاده شرکت سهامی فرش ایران طبق‌مقررات اساسنامه درساعت ۷½ صبح روزیکشنبه سی‌ام مهرماه ۱۳۴۶ در محل شرکت واقع درخیابان فردوسی شماره ۱۶۰ تشکیل‌خواهد گردید .
از صاحبان سهام دعوت میشود شخصا یا وسیله نماینده خود با ارائه معرفی نامه‌کتبی درجلسه حضور بهمرسانند .
دستور جلسه :
انتخاب یکنفر بازرس .
شرکت سهامی فرش ایران

قابل توجه
لابراتوارهای داروسازی و کارخانجات رنك پارچه و چرم مقداری محلول فرمیناوآتیل یانوعی‌الکل حلال‌فروش میرسد از ساعت ۱۰ تا ۱۲ با تلفن ۷۹۳۳۷ بعد ازظهرها ۷۳۳۰۶ مکالمه فرمائید .
۱-۴ آ-۲۴۰۱

عریضه جوابیه مجلسین به پیشگاه شاهنشاه

شاهنشاها :

در آغاز سخن وظیفه خود میداند سپاسگزاری قلبی نمایندگان پنجمین دورهٔ مجلس سنا و بیست‌ودومین دورهٔ مجلس شورای ملی را از تفقد و عنایتی که نسبت‌به مجلسین مبذول فرموده‌اند بعرض پیشگاه‌مبارك برساند.

• وظیفه مجلس

شاهنشاه آریامهر در مطلع خطابهٔ افتتاحیه خوداز خدمات‌دورهٔ تقنینیهٔ گذشته مجلسین به نیکی یاد فرموده‌وآنرا«یکی‌ازپر افتخار-ترین ادوار تقنینیهٔ ایران دانستند» هیچ عبارت وکلامی قادر نیست در قبال این ابراز مرحمت مبین احساسات متقابل نمایندگان دورهٔ گذشته مجلسین باشد . آنچه نمایندگان دورهٔ گذشته مجلسین انجام داده‌اند جز تلاش صمیمانه در راه تحقق آرمانهای ملی برای بثمر رساندن انقلاب مقدس‌شاه و ملت و اجرای برنامه‌هائی که بابتکار آن‌پیشوای‌بزرگ طرح‌ریزی شده است نبود . خوشبختانه اکثر آن نمایندگان‌در دورهٔ تقنینیهٔ‌جدید مجلسین نیز عضویت دارند و این امکان برای آنها فراهم است که‌با کمك همکاران جدید کوشش‌خود را در این جهاد ملی ادامه دهند ودر پیشرفت هرچه‌بیشتر و سریع تر هدفهای انقلاب وظیفهٔ خود را دنبال کنند .

• حقایق روشن

خطابهٔ افتتاحیه‌شاهنشاه آریامهر نسبت بگذشته آموزنده ونمودار حقایقی روشن و غیر قابل انکاری نسبت به‌آینده‌ارزنده و متضمن‌خط مشی صریح و برنامه کامل ودقیق ملی در شئون مختلف اجتماعی و اقتصادی و اداری و آموزشی و تحکیم مبانی انقلاب و فی‌الواقع آنقدر جامع و موثر بودکه نه‌در توضیح ونه‌درتکمیلش کلمهٔ برآن نمیتوان افزود جز آنکه از همان سخنان پر مغز و رسا الهام گرفته این حقیقت را تکرار کنیم که‌این انقلابی بود که بنیاد اجتماع کهن ایران را بکلی دگرگون کرد و آنرا با پیشرفته ترین تحولات‌دنیای مترقی امروز منطبق و هماهنگ ساخت» این انقلاب آنقدر اصیل و با مقتضیات زمان همراه بودکه در اندك مدتی به‌پیروزی قاطع انجامید و تا اعماق اجتماع مانفوذ کرد.همه رابخود آورد،خفتگان را بیدار و بیداران را هشیار و آماده بکار نمود . یاس و نومیدی و سستی وزبونی‌را به امیدواری وکار و کوشش مبدل ساخت .

• انقلاب ملی

واقع بینی و بیداردلی رابـه- مبارزه بااوهام‌و خرافات برانگیخت چنانکه همه دانستند روز از نو روزی از نواست . رهبر دوراندیش وخردمند ما باابتکار و درایت‌ذاتی بی‌آنکه اتفاق مهمی روی دهد این انقلاب عظیم رادر این منطقه پر آشوب جهان که هرروز در اطراف مانفغمه‌ای از جانبی ساز میشودرهبری و هدایت فرمودند و میهن ما رااز قلاطم نابسامانی ها و بی‌نظمی‌هادر امان و برکنارنگاه‌داشتند .

مگرنه‌آنستکه منشاء بسیاری‌از تیره روزی‌ها وجدال ها و جنگ‌ها وخون ریزی‌ها از یکسو ثروت‌های بی‌حسابی‌است که‌در دست افرادی معدود جمع میشود و ازسوی دیگر فقر و بی‌نوائی بی‌حدی است که اکثریت طبقات اجتماع رادر زیر فشار خود خرد میکند وآنانرا با بفساد و تباهی و پشت‌پا زدن بهرچه اصول انسانی و اخلاقی‌است و امیدارد و یادست بسته تسلیم قضاو قدر میکند . انقلاب ملی‌ما هدفی جز درهم شکستن این بی‌عدالتی‌ها و نزدیك ساختن‌طبقات جامعه بیکدیگر و تعدیل ثروت و در نتیجه برانداختن عوامل بغض وعنادو کینه توزی وانتقام جوئی که سلسله جنبان‌جنگها و خون ریزی‌هاست ندارد .

• پیروزی

انقلاب مقدس مابمال و ثروت واندوخته که ازطریق کار و کوشش یاابتکار و ابراز هنر وبعبارت‌بهتر چنانکه شارع مقدس‌اسلام فرموده است از راه حلال بدست آید واز آن سهمی که‌باید برای گردش کارها بخزانه مملکت اختصاص یابد پرداخته شود نه‌تنها مخالف نیست بلکه به چنین سرمایه‌ای احترام میگذارد و باتکاء قانون از آن حمایت میکند این انقلاب فقط با گنج‌های بی رنج و ثروت‌های باد آور و باکسانی که میکوشند هرچه بیشتر از کیسه تهی دستان بربایند و انبان حرص وآز خودرا پرسازند مخالف است و میخواهد این سرمایه را بصاحبان اصلی‌آن باز گرداندوبحمدالله دراین مبارزه و جهاد پیروز شده وکارها به‌نتیجهٔ مطلوب پیوسته است .

• ایمان ملت

شاهنشاها

اکنون که رشته سخن‌باینجا کشید اجازه فرمایندااین حقیقت مسلم را نیز معروض دارد که‌تنها ضامن و بالاترین دلیل موفقیت درخشان انقلاب شاه و ملت این بود که شاهنشاه خود آن را طرح ریزی فرموده و برای اجرای آن خود پیشقدم بوده‌اند . ملت ایران بسابقه یك‌سنت دوهزاروپانصد ساله قلبا بشاهنشاه خود ایمان دارد و سخن شاه را مافوق همه سخنان میداند و اطاعت از شاه را فریضه خود میشمارد و این ایمان قلبی بشاهنشاه در طی قرون و اعصار با خون و روح و فکر ملت ایران درآمیخته‌و عجین شده است‌بویژه چنین شاهنشاهی دادگر و ملت دوست که مبالغه نیست اگر گفته شود در تاریخ ۲۵ قرن شاهنشاهی ایران کمتر نظیرداشته‌اند. بدیهی است که در میان‌شاهنشاهان‌ایران باقتضای زمان‌کشور گشایان بزرگ داشته‌ایم اما دنیای امروز کشور-گشائی را محکوم کرده است و شاهنشاه ما نیز مکرر فکرتوسعه طلبی را بهر صورت که نمودار شود مردود دانسته‌اند .

• دوران سازندگی

امروز اقتضای زمان کشور داری است و ملت ایران افتخار میکند که در تحت رهبری چنین شاهنشاه کشوردار انسان دوست روشن ضمیری‌دوران سازندگی‌خود راآغاز کرده است .

اگر می‌بینیم که انقلاب شاه و ملت اینگونه باسرعت بثمرمیرسد و با آرامش پیش میرود در حالی که‌کشورهای دیگر جزئی ازنتایج آن‌را با فدا کردن امنیت وجدال و نزاع و نفاق نیز نتوانسته‌اند بدست آورند دلیلی جز این‌ندارد که رهبر انقلاب ماشخص‌شاهنشاه آریامهر بوده‌اند و ایمان ملت به تصمیم شاه همه کس حتی‌کسانی را که بظاهر از این انقلاب زیان دیده‌اند نیز وادار به‌تبعیت وتسلیم توام با ایمان و اعتقاد نموده‌است.

• شرکت سهامی

شاهنشاه آریا مهر در خطابه افتتاحیه خود نخست ازاصل‌انقلابی اصلاحات ارضی که «منجر به‌آزاد شدن توده عظیم دهقانان ایرانی که در حال حاضر شصت و پنج درصد از تمام جمعیت مملکت را تشکیل میدهند » یاد فرموده و با بیانی مستدل همراه با آمار و ارقام دقیق نتایج حاصله را روشن فرمودند . مجلسین ایران این ابتکار شاهانه را که تاکنون‌منجر باجرای قانون در پنجاه‌وسه هزار قریه و هیجده هزار مزرعه وتعیین تکلیف متجاوز از چهارده میلیون نفر از کشاورزان یعنی بیش از نیمی از افراد زحمتکش و مستعد مملکت شده است صمیمانه می-ستایند و بخصوص برنامه‌ای راکه برای تکمیل این اصل تنظیم فرموده‌اند بسیار سودمند و ثمر بخش میدانند زیرا درنتیجه‌اجرای این برنامه کشاورزان میتوانند با تشکیل شرکتهای‌سهامی‌واحدهای بزرگ زراعی بوجود آورند تا با کمك شرکتهای تعاونی میزان تولید را با توجه بنوع احتیاجات کشور و صادرات بالا ببرندهم‌خود از تغذیه کامل برخوردار شوندو هم بتامین کمبود مواد غذائی‌سایر کشورها که بفرموده شاهنشاه در آینده نزدیك مشکل مهم جهانی بوجود خواهد آورد کمك کنند .

• ارشاد میشوند

آنچه در اینمورد موجب کمال ستایش وسپاسگزاری است‌توجهی است که شاهنشاه ایران خود باجرای دقیق و صحیح اصول انقلاب مبذول میفرمایند وجزئیات برنامه‌های اجرائی این اصول را شخصا وبفکرخود پس‌ازبررسیهای دقیق تنظیم فرموده و دولت و مسئولان امور را درتقدیم لوایح تکمیلی و پیشرفت هدفهای‌انقلاب راهنمائی وارشادمیفرمایندوپیداست که باینصورت تا چه حد میتوان‌به نتایج کار اطمینان و اعتمادداشت.

• خواسته قلبی شاهنشاه

مجلسین یقین میدانند دراندك زمانی با اجرای این طرحهای سودمند سطح زندگانی دهقانان‌و میزان تولید و ثروت کشور بهمان پایه خواهد رسید که خواسته‌قلبی شاهنشاه ایران بوده و بارها بدان اشاره فرموده‌اند . مجلسین معتقدند که باین ترتیب همانطور که در فرمایشات ملوکانه بدان اشاره شده است «اساس یك اقتصاد دموکراتیك که مکمل دموکراسی سیاسی است » کاملا بوجود خواهد آمد « وعدالت اجتماعی که برمبنای آن‌سرنوشت هر فرد ایرانی از هنگامی که‌بدنیا میاید تا زمانی که چشم از جهان فرو می‌بندد از راه انواع بیمه‌هااز قبیل بیمه تحصیل و بیمه حوادث و بیمه اتفاقات و بیمه بازنشستگی و بیمه کهولت و بیمه عمر ونظائر آن » تامین میگردد .

• اطمینان قلبی ملت

اشاره شاهنشاه به رشداقتصادی گذشته و تعیین حدنصاب آن‌برای سالهای آینده موجب کمال امیدواری واطمینان قلبی‌ملت ایرانست و در اینمورد در اجرای فرمان شاهنشاه دائر بر اینکه « باید کوشش کنیم تا در آینده این وضع را تا حدود امکان حفظ نمائیم »همگی کوشا وجاهدخواهند بود مناسب است که مجلسین ایران این حقیقت‌صادقانه رابعرض برسانند که هرگونه توفیق دربالا بردن رشد اقتصادی کشور بدست آمده مستقیما در نتیجه دور اندیشی و واقع بینی‌شاهنشاه و هدایت در افزایش کلیه فعالیت های اقتصادی در بخشهای مختلف اعم از کشاورزی و صنعتی بوده است .

دراین مدت کوتاه اقتصاد و صنعت ایران وضعی سالم پیداکرده و چرخهای مملکت در مسیر طبیعی بکار افتاده است .

• توسعه جنگلها

در مورد دومین‌اصل انقلاب که ملی شدن جنگلها است اقداماتی که تاکنون بارشاد شاهانه انجام پذیرفته بسیار موثر وثمر بخش بوده وموجب آمده است که‌این ثروت ملی نه تنها از غارت‌وبهره-برداری بی دلیل و فاروای عده متنفذ» در امان بماند بلکه با اقداماتی که در جریان است‌احیاء و برای نسلهای آینده بعنوان یك ثروت ملی نگاهداشته شود « وبنفع ملت طبق برنامه صحیحی مورد بهره برداری و استفاده قرار گیرد» و با جنگلهائی که بدست انسان ایجاد میشود توسعه یابد.فرمایشات ملوکانه دراین باب مورد تایید کامل نمایندگان مجلسین میباشد.

• زیربنای اقتصاد

فروش « سهام کارخانه های دولتی بعنوان پشتوانه اصلاحات ارضی » اصل انقلاب دیگری بود که بصاحبان املاك امکان داد تا « سرمایه های خود را که ازفروش اراضی بکشاورزان بدست میاورند بمصرف خرید سهام این کارخانه ها برسانند و در امور تولیدی و صنعتی بکار اندازند و بدین ترتیب در فعالیت های اقتصادی مملکت سهم و دخالت بیشتری پیدا کنند » بدیهی است که سازمان گسترش و نوسازی صنایع کشور که آن نیز بامر و ارشاد شاهانه ایجادشده چنانکه در خطابه افتتاحیه بدان اشاره فرموده‌اند موجب‌خواهد شد که « نظم نوینی در تاسیس واداره صنایع دولتی با تشریك مساعی صاحبان صنایع خصوصی بوجودآید و عامه مردم بیش از پیش در سرمایه گذاری و شرکت در اداره صنایع کشور علاقمند گردند » و دعده زیادتری از مردم که اصاحبان پس‌انداز ها و سرمایه های کوچك هستند » در آن سهیم و شریك شوند و یقین است که این طرح مفید در تحکیم زیر بنای اقتصاد کشور که پیوسته مورد توجه ملوکانه بوده است بسیار موثر خواهد افتاد و میتوان بنتایج عالی آن اطمینان کامل داشت .

• برخورداری کارگر

شاهنشاه آریامهر اصل‌انقلابی سهیم شدن کارگران در سود کارگاه ها را از مهم ترین اصول نه‌گانه یادفرمودند نتیجه‌ای که‌از اجرای این اصل حاصل شد اصالت و واقعیت آنرا بخوبی نمودار ساخت زیرا همانطور که شاهنشاه فرمودند براین اساس کارگر ایرانی نه تنها امکان‌یافت تا ازحاصل دسترنج خودبرخورداری بیشتر و منصفانه تری حاصل کند بلکه بالاتر از آن « از شخصیت و احترام انسانی خاصی که حقا استحقاق آنرا داشت » بهره‌مند گردد .

بدیهی است که این منشور انقلابی متقابلا مورد احترام کامل کارفرمایان نیز قرار گرفت زیرا پی برده‌اند که اجرای آن بهمان اندازه که بسود کارگران است به مصلحت کارفرمایان نیز هست . مجلسین اطلاع دارند که‌شاهنشاه برای تکمیل و توسعه این اصل مهم برنامه های دیگری نیز طرح-ریزی فرموده‌اند البته مجلسین آمادگی دارند که در راه وصول باین هدفها کمال کوشش و مجاهدت رابکار برند .

• تساوی حقوق زنان

در پاره پنجمین اصل انقلاب شاه‌و ملت یعنی اصلاح قانون انتخابات و آزادی زنان شاهنشاه‌در خطابه افتتاحیه خود حق مطلب را آنطور که درخور عظمت و اهمیت این اقدام خطیر بودبیان‌فرمودند با اجرای این اصل زنان ازتساوی کامل حقوق سیاسی و اجتماعی با مردان بهره‌مند شدند و امکان یافتند تا استعداد ذاتی خود را در رشته های مختلف خدمات مملکتی عرضه کنند و همدوش برادران خود مسئولیت قسمتی ازامور کشوری و قانونگذاری را بعهده بگیرند و بموازات آن با تصویب قانون‌حمایت خانواده چنانچه شاهنشاه اشاره فرمودند « وضع خانواده های‌ایرانی نیز هرچه بیشتر و بهتر تثبیت‌شده و جامعه ما از تامین خانوادگی‌که ضامن استحکام و ثبات هراجتماعی است» کاملابرخوردار گشت چنانکه نتایج مفید آن از هم اکنون‌مشهود افتاده است .

• سپاهیان

در مورد سه اصل دیگر ازاصول انقلاب شاه و ملت که نه تنها در کشور ما بلکه در سراسر جهان با اعجاب و تحسین مواجه شده است یعنی تشکیل سپاهیان دانش و بهداشت و ترویج‌و آبادانی‌مجلسین عقیده دارند که اجرای این‌اصول سه‌گانه بموازات اصلاحات‌ارضی جامعه ما راتکان داد . سخنان شاهنشاه آریامهر در باره‌سپاهیان انقلاب که « واقعا مایه افتخار کشور ما در سراسر جهان‌هستند زیرا عالی‌ترین مظاهر تمدن یعنی دانش و تندرستی و سازندگی رابا خود بدور افتاده ترین روستا های کشور برده‌اند » رساترین‌وکامل-ترین عبارتی است که میتوان در باره این خدمات پردامنه وبرازنده بیان داشت عظمت و اهمیت واقعی این سه اصل انقلابی‌راشایدکسانی که امروز خودبا این تحول همراه‌و مواجه هستند نتوانند آنطور که سزاوار است درك کنند .این‌تاریخ و نسل آینده است که میتوانددر این باب چنانکه باید داوری و قضاوت نماید. روزی که‌امیدواریم چندان دور نباشد همه کشاورزان و روستائیان با اجرای این اصول از نعمت خواندن ونوشتن و تندرستی و بهزیستی و توانائی جسمی و روحی کاملا بهره‌مند خواهند شد و برای بالا بردن سطح زندگانی خود نیز از بهترین راه و روش که در جهان متداول است استفاده خواهند کرد آنروز هدف دیرینه شاهنشاه‌ایران که ریشه کن کردن بیسوادی و فقر و بیماری است کاملا تحقق خواهد پذیرفت و جامعه‌ای قوی و نیرومند خواهیم‌داشت‌که ازمزایای تمدن عالی وواقعی دربالاترین سطح آن برخوردار خواهد بود .

• مساله جهانی

بموازات اجرای این اصول «مبارزه‌یی‌گیر و وسیعی که اکنون در سراسر کشور ما در راه تامین آموزش‌وریشه کن کردن‌بیسوادی» برهبری و هدایت پیشوای بزرك ایران در جریان است گذشته از تاثیر غیر قابل انکار آن در داخل کشور بصورت یك مسئله جهانی

بقیه در صفحه ۱۰

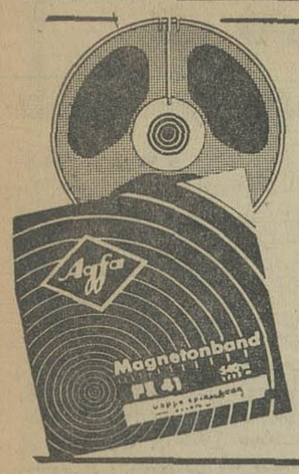

نوارهای ضبط صوت

ماگنتون باند

آگفا

بادوامتره حساستره مخکمتر

فروش درکلیه مغازه‌های معتبر
نمایندگی آگفا ـ گوردر درایران :
شرکت نسبی ه. مارتین و شرکاء
تلفن (خیابان روزولت ۶۹۳۰۹
(خیابان اسلامبول ۳۹۵۸۵
AGFA-GEVAERT

اطلاعیه

درپیروی ازمنویات عالیه‌اعلیحضرت همایون شاهنشاه آریامهر والهام ازانقلاب سفید خوشوقتیم باطلاع هم میهنان عزیز برسانیم‌که برای اولین بار در ایران‌یکی از مدرن ترین کارخانجات سرکه سازی دنیا بامساعدتهای ذیقیمت وزارت اقتصاد و بانك اعتبارات صنعتی درورد‌آورد افتتاح و بهره برداری از آن آغاز گردید ویك گام مهمی درراه تامین بهداشت عمومی وتغذیه سالم برداشته شده و هم میهنان عزیز را از مصرف سرکه های‌غیربهداشتی‌وفاسدبی‌نیازنموده وبیك آرزوی عمومی برای بدست آوردن سرکه سالم که بااصول بهداشتی و فنی وعلمی تهیه شده‌است تحقق‌بخشید. سرکه هائی که تاکنون باابتدائی ترین وسائلی که شاید قرنها گذشته و تغییری پیدا ننموده و بهیچوجه اصول بهداشتی وفنی درآن رعایت نمیگردید تهیه وبه‌بازار عرضه میشد .

اما اینك‌که کارخانه‌ای عظیم‌ومجهز به وسائل مدرن و دستگاه های آخرین سیستم بوجود آمده دیگر جای هیچگونه نگرانی برای هموطنان باقی نمانده و هر خانواده ایرانی میتواند اطمینان خاطر داشته باشدکه‌سرکه محصول کارخانجات مدرن و بزرك وردا سرکه ایست سالم ومطبوع که بارعایت‌دقیق اصول بهداشتی تهیه شده‌است .

لابراتوارهای دقیق و کارشناسان ورزیده شبانه روز میکوشند تا سلامت فرد فرد هموطنان عزیز را از هر جهت فراهم نمایند .

ضمنا باطلاع هموطنان عزیز می رساند که‌سرکه وردا دربطریهای پلاستیکی مخصوص‌موادغذائی‌ونوشیدنی‌که در یکی دیگر ازواحد های صنعتی این شرکت تهیه میگردد پر شده و از آخرین پیشرفتهای علمی وصنعتی استفاده شده است .

مرکز توزیع : شرکت تولیدی وردا بامسئولیت محدود

انتهای فرصت شمالی‌کوی‌هما شماره ۳ تلفن ۴۶۳۶۵

برای شهرستانها نماینده فعال و معتبر میپذیریم. (وگا)

بجای هردری درکشوئی مدرن فولد مانسکو

بجای هردیواری دیوارکشوئی مدرن فولد مانسکو

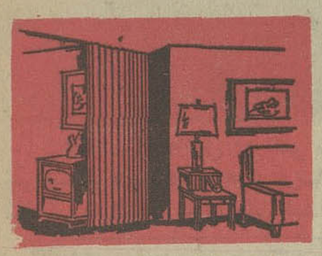

مدرن فولد بجای تیغه‌های مزاحم و پروح که مخارج مصالح، ساخت و رنگ آمیزی آنها بمراتب بیش‌ازدیوار کشوئی مدرن فولد است.

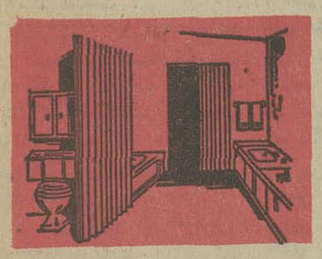

مدرن فولد بجای درهای چوبی که فضای زیادی رااشغال میکند ودرمقابل تغییر حرارت محیط بخوبی باز و بسته نمیشود.

با این امتیازات شما در انتخاب مدرن فولد تردید نمیکنید

۱ - در و دیوارهای کشوئی مدرن فولد اطاقها و سالنهای شما را بزرگتر میکند چون مدرن فولدجای کمی را اشغال میکند.

۲ - بجای اینکه حدفاصل اطاقها را تیغه کنید میتوانید آنهارا با درکشوئی مدرن فولد از یکدیگر جدا کنید تا در موقع لزوم دواطاق را بیك اطاق تبدیل کنید.

۳ - با انتخاب مدرن فولد هرلحظه میتوانید اطاقها و سالن ها را بیکدیگر متصل یا از یکدیگر جدا کنید وقیافه اطاقها رابرای جشنها میهمانی ها وحتی تنوع بکلی تغییر دهید.

۴ - مدرن فولدبازیبائی مدرن وخیره کننده خودزیباترین دکوراطاقها وسالن های شما خواهد بود.

مدرن فولد بجای درهای آهنی که زمستانها ساختمان راسرد و تابستانها آنرا گرم میکند.

modernfold DOORS

مانسکو ـ نمایشگاه مرکزی خیابان شاه جنب یغما تلفن ۴۷۱۲۵

مانسکو ـ خیابان قدیم شمیران بالاتر ازتخت جمشید . مانسکو ـ خیابان پهلوی شمال پارك ساعی

بزودی

تازه ترین محصول کمپانی والت دیسنی قلب‌شماراصفا خواهد داد

ازصبح یکشنبه ۳۰ مهرماه در

سینه‌موند

«دنیای هنر»

داستان یك‌عشق غیرعادی

جنون جوانی

«دیوید و لیزا»

"DAVID & LISA"

با شرکت

کایردالیا

جنت مارگولین

هوارد داسیلوا

عریضه جوابیه مجلسین به پیشگاه شاهنشاه

بقیه از صفحه ۹

درآمده و کشور مارا پرچمدار این نهضت مقدس و مبتکر این جهاد انسانی و روحانی در سراسر عالم معرفی کرده است .

• افتخار ملت

همانطور که شاهنشاه مکرر فرموده‌اند امروز همه جوامع بشری چون حلقه های زنجیر بیکدیگر پیوسته‌اند بنابراین دردنیای کنونی دیگر نمیتوان به تحقق اصلاحات اساسی و اجتماعی در یك نقطه از جهان اطمینان داشت‌بی آنکه‌ارتباط طبیعی و جبری این تحول با آنچه در سایر نقاط جهان میگذرد‌در‌نظر گرفته شود . چه افتخاری برای ملت ایران بالاتر از آنکه‌پیشوای توانای او برای نخستین بار زنك آغاز نهضت جهانی‌بیکار بایسوادی را بصدا در آورده و توجه جهانیان را بکشوری که قرنها مشعل‌دار فرهنك و تمدن جهانی بود باردیگر جلب فرمودند .

تشکیل کنگره جهانی مبارزه با بیسوادی درایران و اختصاص‌دادن بودجه یك روز ارتش بگسترش این مبارزه درسایر کشور های‌عالم و قدرشناسی توام‌با تحسین‌وستایش سازمان های مسئول بین‌المللی از این ابتکار شاهانه واقعا مایه سر بلندی و افتخار و نشانه بارزی از تصمیم‌راسخ ملتی‌است که‌میخواهد جای خود را در میان ملل بزرك جهان آنطور که شایسته سنن و آداب و علوم‌ومعارف و تمدن‌باستانی اوست باز کند .

• پاداش گرامی

شاهنشاه در خطابه افتتاحیه خود خدمات سپاهیان انقلاب را باین عبارت مورد عنایت و تقدیر قرار دادند که «جادارد ملت ایران بکوشش و ایمان‌وازخود گذشتگی این فرزندان وظیفه شناس خویش مباهات کند»واین بذل تفقد گرامی‌ترین پاداشی است که باین جوانان فداکار داده شده و یقینا آنها هم در قبال این کسب افتخار هر مجاهدات روحانی و معنوی خویش در اجرای وظائف مقدسی که بعهده دارند خواهند افزود .

• فصل زرین

ابتکار جدید شاهنشاه‌درشرکت دادن دوشیزگان وزنان‌تحصیلکرده ایرانی با شرایط خاص در صف سپاهیان دانش و بهداشت در شهر هائی که خود ساکن آن هستند بمنظور پیشرفت سریعتر و قاطعتر و گرفتن نتایج موثرتر از اقدامات سپاهیان انقلاب فصل زرین دیگری است که بر تاریخ افتخارات‌دوران آریا مهر اضافه میشود .

این امکان نشانه آنست که شاهنشاه تصمیم راسخ دارند که در سراسر کشورجبهه‌های مختلفی در مقابل جهل وبیماری تشکیل‌دهند وهرچه زودتر این آثار اهریمنی‌را محو و نابود سازند . خوشبختانه دوشیزگان وزنان ایران که‌سالها است مخصوصا در امر آموزش و پرورش‌وبهداشت‌لیاقت وشایستگی خود راابرازداشته‌اند بخوبی‌خواهند توانست در اجرای برنامه ملی و اجتماعی وظیفه‌ای را که بعهده‌آنها گذاشته میشود انجام دهند .

• احقاق حق

اصل نهم منشور انقلابی شاه و ملت با تشکیل خانه های انصاف و شورا های داوری عدل شاهنشاه و مهر آریامهر را بروستاها و مناطق روستائی رسانید و چنانکه درخطابه افتتاحیه فرمودند « اجرای عدالت را از صورت پیچیده‌ای که درغالب موارد زائد وغیر ضروری بودخارج ساخته» و امکان احقاق حقوق‌مردم دور افتاده را با سرعت و بسادگی در دسترس آنها گذاشت .

مجلسین امیدوارند با تشکیل خانه های انصاف و شوراهای‌داوری در تمام نقاط کشور چنانکه‌خواست شاهنشاه آریا مهر است «هم بار دادگستری بسیار سبکتر شود وهم از تضییع وقت‌واتلاف پول‌روستائیان برای احقاق حق خود جلوگیری بعمل آید » .

• پیوند افتخار شاهنشاها :

هنگامی که‌شش‌اصل انقلابی‌شاه و ملت به اراده ملوکانه به‌تصویب ملی گذاشته شد و سپس اصول دیگر به آن پیوست هیچکس‌نمی‌توانست باور کند‌که‌این دگرگونی و تحول اجتماعی بتواند اینگونه با سرعت و قدرت پیش برود و درطی مدت پنجسال که‌در تاریخ زندگانی یك ملت لحظه‌ای و لحظه‌ای‌بیش نیست تا این اندازه آثار خود را آشکار و نمودار سازد .

وقتی این انقلاب بتمام و کمال بثمر رسید آنوقت مردم ایران و جهانیان درمی‌یابند که بنیانگذار نیرومند این انقلاب چگونه توانسته است گذشته پر افتخار و با عظمت ایران کهن رابه‌آینده افتخارآمیز و عظیم‌تری بپیوندد .

• نوید خوش

اصول سه‌گانه ملی کردن آبها و نوسازی کشور و انقلاب اداری‌و آموزشی‌مملکت که‌به‌اراده‌شاهنشاه آریامهر بایده‌اصول نه‌گانه سابق اضافه شود نوید خوشی است و ضمن خطابه افتتاحیه خود بدان اشاره فرمودند وبعقیده مجلسین برای پیشرفت و تکمیل تحولات اجتماعی و ملی‌و اقتصادی وفرهنگی کشور ما کاملا ضروری و اساسی است . مجلسین امیدوارند بتوانند این نیت شاهانه را نیز با تصویب قوانین جامع و کامل‌بمرحله اجراء و عمل‌درآورند . **بخصوص درزمینه انقلاب اداری باید ترتیبی فراهم شود که طبق نیت شاهنشاه ایران** « روح اتلاف وقت و قرطاس بازی در ادارات ما از بین برود و هرکارمند اداری بداند که وظیفه او در درجه اول سرعت در انجام مراجعات مردم واجرای صحیح و بیغرضانه وظائف اداری و تسهیل گردش کارهای کشور است » .

• هدفهای ملی

باید اقرارکرد با همهٔ پیشرفتی که براثرتحولات اجتماعی درتمامی شئون مملکت ما بوجود آمده تشکیلات اداری ما باتمام تلاشی که دربهبود آن شده و حقا قابل مقایسه باگذشته نیست هنوز هم نمیتواند جوابگوی احتیاجات ناشی از تحولات امروزی باشد و چاره جز آن نیست که اصلاحات عمیق دراین زمینه صورت پذیرد تا چرخ تشکیلات اداری مملکت بتواند هماهنك با این دگرگونی ها به گردش درآید و برای نیل باین مقصود راهی نیست جز اجرای‌نیات بلند شاهانه درمورد انقلاب اداری و درعین حال آموزشی بنحوی که بتواند پشتیبان و مکمل یکدیگردر پیش‌برد هدفهای ملی‌ما باشند .

• سیاست روشن

اشارهٔ که شاهنشاه آریامهر در مورد سیاست خارجی کشور در خطابهٔ افتتاحیه فرموده‌اند :

« یعنی پیروی از یك سیاست مستقل ملی براساس همکاری و تفاهم بین‌المللی و حفظ کامل حقوق و منافع ملی خود بارعایت احترام حقوق ومنافع ملی‌دیگران» روشن‌ترین و معقول‌ترین سیاستی است که با مقتضیات جهان‌امروزی هرکشوری باید از آن پیروی کند. تنها در پرتو یك چنین سیاست واقع‌بینانه‌ایست‌که میتوان بتفاهم و همکاری بین‌المللی امیدوار بود واز آن بنفع صلح جهانی‌بهره ـ برداری کرد .

سیاست روشن و قاطعی که‌رهبر خردمند ملت ایران در این زمینه اتخاذ فرموده‌اند بکشور ما امکان داده است که « به‌همزیستی بلکه همکاری مسالمت‌آمیز بین‌همه‌ملل دنیا با رژیم های مختلف ادامه‌داده وموفقیت‌های فراوانی بدست آورد» کشور ما باپیروی از اصول و مقررات منشور ملل متحد وبعنوان یکی ازنخستین اعضای موسس‌این سازمان‌بزرك جهانی‌چنانکه‌شاهنشاه آریامهرفرموده‌اند همیشه وفاداری خودرا نسبت به‌آن حفظ کرده و صمیمانه پشتیبان آن بوده است و بهمین دلیل هم بموجودیت هر کشوری که توسط این سازمان برسمیت‌شناخته‌شده احترام‌گذارده وباو حق داده است که امنیت‌حدود وثغور خودرا حفظ کند و درعین حال هیچ کشور دیگری را بنابودی تهدید ننماید .

شاهنشاه ما نخستین شخصیت جهانی هستند‌که باین نکته‌تصریح فرموده‌اند که «امروز دیگراشغال خاك هیچ کشوری توسط کشور دیگر بوسیلهٔ قوه قهریه قابل‌قبول نیست وباید این حقیقت بخوبی‌درك شود‌که دوران زورگوئی واستیلای نظامی برای همیشه سپری شده است و طبعا فتوحات برق آسای نظامی نیز نباید باعث سرمستی و نابینائی‌گردد .»

مجلسین امیدوارند در وقایع تاسف آور اخیر که در منطقه عربی خاورمیانه اتفاق افتاده و شاهنشاه‌ما با ابراز همدردی براساس اخوت اسلامی به آن اشاره‌فرموده‌اند عقلو منطق هم برنزور و هم بر احساسات فائق آید و این مشکل که برای برادران مسلمان مابیش‌آمده است باواقع بینی و درك حقایق حل وفصل گردد .

• اتکا بخود

بهر صورت دراین میان **وظیفه ما همانطور که شاهنشاه‌آریامهر تصریح فرموده‌اند آنست که همیشه متکی‌به خود باشیم و با تمام روح مسالمت‌جوئی و صلح خواهی که از آن پیروی میکنیم و دوستی ها و پیمان هائی که داریم برای حفظ امنیت و حراست حدود و ثغور کشور خویش از تمام وسائل و امکانات استفاده کرده و همیشه بیدار و هشیار و نیرومند باشیم و از تقویت نیروی دفاعی خویش مادام که وضع جهان بدینقرار است که می‌بینیم خلع سلاح عمومی عملی نشده است‌لحظه‌ای غافل نمانیم .**

• انجام وظیفه

افتتاح دورهٔ تقنینیهٔ جدید مجلسین را که مصادف با جشنهای فرخنده تاجگذاری شاهنشاه آریامهر وعلیا‌حضرت فرح پهلوی شهبانوی ایران وبا اندك فاصله‌ای پس از تشکیل و اختتام سومین مجلس موسسان‌انجام پذیرفته است بفال نیك میگیریم.

مجلس سرسان سوم توفیق‌یافت تا در جهت تکمیل و تحکیم مبانی سلطنت مشروطهٔ با تجدید نظر در سه اصل از اصول قانون اساسی وظیفهٔ خودرا بنحو مطلوب انجام‌دهد و مسلما دوره تقنینیهٔ حاضر که مصادف با برگذاری جشنهای بیست وپنجمین قرن شاهنشاهی ایران و همزمان با انجام برنامهٔ پنجسالهٔچهارم خواهد بود با توجهات قادر متعال و در ظل عنایات شاهنشاه آریامهر با عزمی راسخ منکی بایمان به اجرای وظائف ملی خود امکان خواهد یافت تا وظیفهٔ خویش را دراین جهش و جنبش ملی که کشور ما امروز باآن مواجه است بنحو احسن انجام دهدو با تصویب لوایح مفیدی که دولت تقدیم میدارد یا طرح هائی که نمایندگان مجلسین‌پیشنهاد مینمایند راه خود را در جهت حفظ مصالح ملی و مملکتی با استواری وتدبیر بپیماید و بار امانتی را که از جانب ملت بدوش گرفته است با صداقت بسرمنزل مقصود برساند و سهم‌خودرا درسازندگی ایران نوین و اجرای مقاصد بلند و نیات ارجمند شاهنشاه آریامهر صادقانه ایفا کرده‌موجبات خرسندی خاطر خطیر شاهانه و رضایت ملت را بیش از پیش‌فراهم سازد. اینك‌باکمال خرسندی‌آمادگی مجلسین را برای شروع بکار به عرض پیشگاه مبارك میرساند .

پیام تیمسار سپهبد خاتمی فرمانده نیروی هوائی شاهنشاهی بمناسبت

سالروز نیروی هوائی

آمادگی عملیاتی نیروی هوائی شاهنشاهی مراسمی برگزار میگردد.

مراسم امسال نیز شامل برنامه نمایش هوائیست که پیش از ظهر روز ۲۵ مهر در پیشگاه فرخنده همایونی در پایگاه هوائی شاهرخی (همدان) انجام میگیرد .

دریکسال‌گذشته افسران‌وکارمندان وافراد نیروی هوائی با تلاش و فداکاری فوق‌العاده سرگرم اجرای قسمتی از نخستین مرحله برنامه های متراکم و سنگینی بودند که به پیروی ازاوامر مطاع ملوکانه درجهت توسعه و پیشرفت این نیرو طرح‌شده و این مرحله شامل پذیرش وآموزش نیروی انسانی متخصص است که زیربنای اصلی پیشرفتهای آینده نیروی هوائی را تشکیل میدهد

کارکنان نیروی هوائی ضمن‌کوشش های فراوان در سالهای اخیر ،خود را برای فداکاری بیشتر درسالهای آینده آماده کرده اند و بابرخورداری از تائیدات خداوند متعال و توجهات مخصوص فرمانده تاجدار خود و پشتیبانی هم میهنان گرامی آرزومندند تا در راه خدمتگذاری و جانبازی که برگزیده‌اند روز بروز با گامهای سریعتری پیش بروند .

زنده باد شاهنشاه آریامهر ـ بایندهٔ ایران

هم‌میهنان عزیز ـ بطوریکه آگاه هستید،۲۱ سال است که‌خدمتگذاران نیروی هوائی شاهنشاهی ، در روز ۲۵ مهر مراسمی برپا میدارند . ۲۵ مهرازاین جهت در تاریخ هواپیمائی مافرخنده و گرامی است که درچنین روزی نیروی هوائی ایران ، مشمول عنایات‌مخصوص فرمانده تاجدارخود قرار گرفته و حیات نوینی را آغاز کرده است .

در دورانی که نیروی هوائی ایران برای رهائی از رکود و نابسامانیهای ناشی از زیانهای جنك جهانی دوم و امکان ادامه راه پیشرفت خود احتیاج‌به‌نیروی محرکه روانی‌داشت، رهبر خردمند و پیشوای جوانبخت ما اعلیحضرت همایون شاهنشاه آریامهر بزرك ارتشتاران ، اراده فرمودند شخصا گام پیش گذارند‌و با فراگرفتن فن خلبانی و آگاهی به جزئیات امور هواپیمائی کلید رهبری پروازهای آسمان این مرزو بوم را بدست توانای خویش بگیرند و این رسته‌پیشروعصر و فن و دانش‌امروز را در میهن ما بسوی ترقی و تعالی هدایت فرمایند .

شاهنشاه آریامهر پس از آموزش پرواز،روز ۲۵ مهر ۱۳۲۵ گواهینامه و نشان خلبانی را به منظور تشویق جوانان کشور جهت خدمت در این رسته مترقی پذیرفتند و این اقدام شاهانه بکارکنان نیروی هوائی‌ایران جان تازه ای بخشید تا با دلگرمی‌و امیدواری بیشتر بفعالیت پرداخته و دین خود را در قبال اراده وخواست خجسته ملوکانه و انتظارات مردم ایران بنحو شایسته‌ای ادا کنند.

برای‌بزرگداشت خاطره این واقعه تاریخی ، ۲۵ مهر ماه بنام سالروز نیروی هوائی‌ایران برگزیده شده و هر سال در چنین روزی بمنظورارائه

هم پول... وهم اتومبیل

۲ دستگاه اتومبیل پیکان جایزه هفتگی قهرمانان شانس

بلیط‌های اعانه‌ملی نصیب ۳ نفر از اهالی تهران وقزوین شد

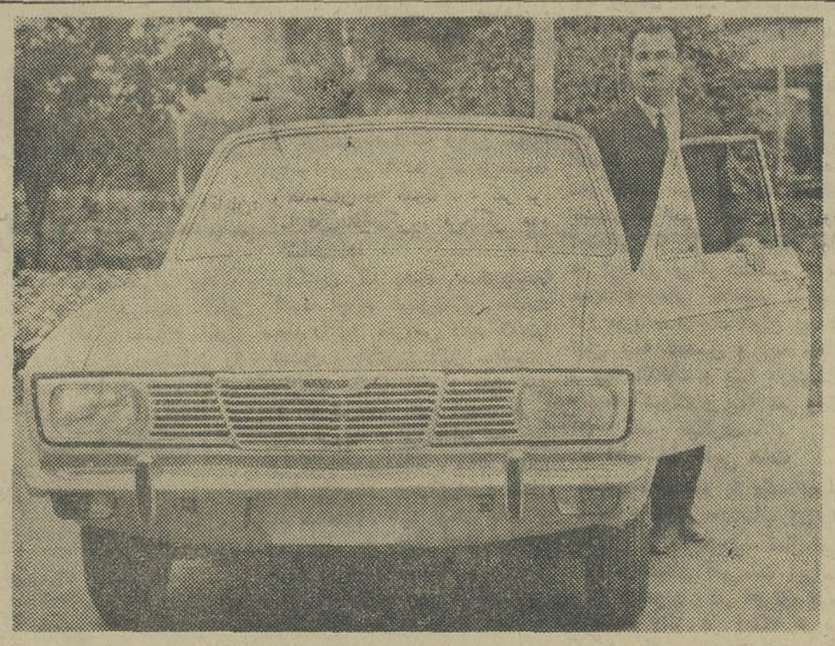

آقای عبدالباقی اسماعیل‌زاده کارمند راه آهن ساکن تهران باخرید بلیط اعانه ملی برنده یکصد هزار ریال ویکدستگاه‌اتومبیل پیکان جایزه قهرمان شانس شد.

آقایان اسماعیل رستمی و محمد محبوبی مقدم استوار وگروهبان‌ارتش‌به شرکت برنده یکصد هزار ریال و یك‌دستگاه اتومبیل پیکان ، جایزه قهرمان شانس بلیطهای اعانه ملی شدند .

سرکار گروهبان محمد محبوبی مقدم که هفته پیش بشرکت‌یکی از هممقطارانش برنده یکصد هزار ریال پول نقد و یکدستگاه‌اتومبیل پیکان شد میگفت :

ـروز چهارشنبه به‌همکارم سرکار استوار یکم محمد اسماعیل‌رستمی پیشنهاد کردم که یك بلیط‌اعانه ملی بشرکت بخریم‌سرکاررستمی پرسید :

ـمطمئن هستی که میبریم ؟

منهم با اطمینان جواب دادم :

ـبله ... هم پول و هم اتومبیل‌را بدست خواهیم آورد .

دراین موقع آقای رستمی دنباله سخنان دوستش را ادامه داد و گفت :

ـخدا خواست که مابتوانیم‌وسایل تحصیل بچه‌ها را بهتر و بیشتر فراهم کنیم . زیرا پس از پایان مراسم قرعه‌کشی بلیطهای اعانه ملی متوجه شدیم که برنده‌یکصد هزار ریال شده‌ایم و چون محل خدمت ما تیپ قزوین است‌برای شرکت در مراسم قرعه کشی قهرمانان شانس و دریافت پولمان به تهران آمدیم و خوشبختانه در اینجا یکدستگاه‌اتومبیل پیکان‌هم بردیم .

آقای محمد محبوبی مقدم که با خنده بسخنان دوستش گوش‌می داد ، روباو کرد و گفت :

ـعرض نکردم اگر با من شریك شوی هم پول و هم اتومبیل را بدست خواهیم آورد ؟

دومین قهرمان شانس

دومین اتومبیل‌پیکان جایزه‌هفتگی قهرمانان شانس بلیطهای اعانه‌ملی نصیب آقای عبدالباقی اسماعیل زاده شد وی میگفت :

ـوقتی روز پنجشنبه گذشته بقصد رفتن اداره از خانه خارج شدم ، بلیط فروشی را که هر هفته‌بمن بلیط میفروشد دیدم و از اوچند بلیط خریدم . اما روز چهارشنبه فراموش کردم که بلیطهایم رابا شماره‌های برنده تطبیق دهم .روز جمعه که خانه پدرم مهمان بودیم، همسرم پرسید :

ـراستی بلیطهائی را که خریده بودی برنده شده یا نه ؟

تازه یادم افتاد که هنوز بلیطها را نگاه نکرده‌ام بهمین دلیل بلیطها را به همسرم دادم و او از خانه خارج شد و ده دقیقه بعد خوشحال وشتابزده به‌خانه‌برگشت و گفت :

ـده هزار تومان برده‌ایم ...

قادر نیستم شادی‌وخوشحالی‌بچه‌ها و اهل خانه را توصیف کنم در حالیکه هیچکس نمیدانست شانس بزرگتری در انتظار من است‌روز چهارشنبه بعد در قرعه کشی قهرمانان شانس ، برنده یك دستگاه اتومبیل پیکان شدم .

آقای عبدالباقی اسماعیل زاده‌که کارمنداداره‌راه‌آهن‌و ساکن‌تهران میباشد قصد دارد از اتومبیل شخصا استفاده کند .

اسامی سایر برندگان‌جوایز بزرك بلیطهای اعانه ملی سری ۸۷۶

بانو صفورا خسرو پور خانه‌دار ساکن ساوج‌بلاغ ـ آقایان‌سلیمان یزدانی پاسبان ساکن بندرشاه برنده یکصد هزار ریال (شرکتی) ـ آسیدضیاءالدین حسینی کشاورز ساکن خرامه فارس برنده یکصد هزار ریال ـ احمد ظاهر دوچرخه ساز ساکن بابل‌برنده یکصدهزار ریال ـ محمدمحمدی پیشه‌ورساکن بندر شاه برنده یکصد هزارریال (شرکتی) ـ عبدالباقی اسماعیل زاده کارمند راه‌آهن ساکن‌تهران برنده یکصد هزار ریال احمدگل گیران مقدم پیشه‌ور ساکن‌تهران برنده یکصد هزار ریال ـ رجبعلی معصومی استوارارتش ساکن‌مراغه برنده یکصد هزار ریال ـ سعید دانشور خیاط ساکن تهران‌برنده یکصد هزار ریال ـ یدالله مراد زاده پاك روشن گلگیر سازساکن شهسوار‌برنده یکصد هزار ریال ـ دوشیزه فریبا اصفهانی دانش‌آموز کلاس سوم ساکن تهران برنده یکصد هزار ریال ـ محمدکاظم اسدی پیشه‌ورساکن‌سیرجان‌برنده دویست هزار ریال (شرکتی) ـ ایرج اسدی‌آموزگارساکن‌سیرجان برنده دویست‌هزارریال (شرکتی) مهدی زیدآبادی ساکن سیرجان برنده دویست هزار ریال(شرکتی) محمد علی اسدی دیپلمه ساکن سیرجان برنده دویست هزارریال (شرکتی) ـ علی اکبر رسولی کیاسری گروهبانیکم ژاندارمری ساکن ساری برنده یکصد هزار ریال (شرکتی) ـ عبدالرضا تجاوز کارمند ساکن خرمشهر برنده یکصد هزار ریال ـ حسن پورآهی دشتی کشاورز ساکن ساری‌برنده یکصد هزار ریال ـ شیر محمد محمدی رباطی‌عکاس ساکن‌بهشهر برنده یکصد هزار ریال(شرکتی) محمد محبوبی‌مقدم درجه‌دارساکن قزوین برنده یکصد هزار ریال (شرکتی) محمد اسماعیل رستمی درجه‌دار ساکن‌قزوین برنده‌یکصد هزار ریال (شرکتی)

عکس آقای محمدعلی سلاحورزی ساکن خرم آباد لرستان برنده جایزه یك میلیون ریالی جداگانه چاپ شده است .

برندگان جوایز بزرگ بلیطهای اعانه ملی

برندگان جوایز بزرك بلیطهای اعانه ملی، ده دقیقه قبل ازآنکه دو قهرمان شانس تعیین‌شوند.

جریان بازدید نخست‌وزیر و وزیر آموزش و پرورش از گروه فرهنگی هدف

روز یکشنبه ۹ مهر ماه آقای هویدا نخست‌وزیر و آقای دکتر هدایتی وزیر آموزش و پرورش با عده زیادی از مناتورها و نمایندگان و معاونان ومدیران کل وزارت آموزش و پرورش واولیای دانش آموزان درجشنی که انجمن فارغ‌التحصیلان هدف به افتخار فارغ‌التحصیلان دبیرستانهای هدف که در مسابقات ۱۳۴۶ دانشگاهها ومدارس عالی کشور توفیق یافته‌اند تشکیل شده بود شرکت کردند. جزوه زیبائی که مزین به تصاویر رنگین شاهنشاه آریامهر وشهبانو و والاحضرت ولیعهد بود در ۲۴ صفحه اسامی جوانان موفق را در اختیار مدعوین می‌گذاشت. عکسهای متجاوز از ششصد نفر دختران و پسران موفق درپائلهای متعدد که‌با سلیقه‌خاص تهیه‌شده بود انظارمدعوین راجلب می‌کرد.

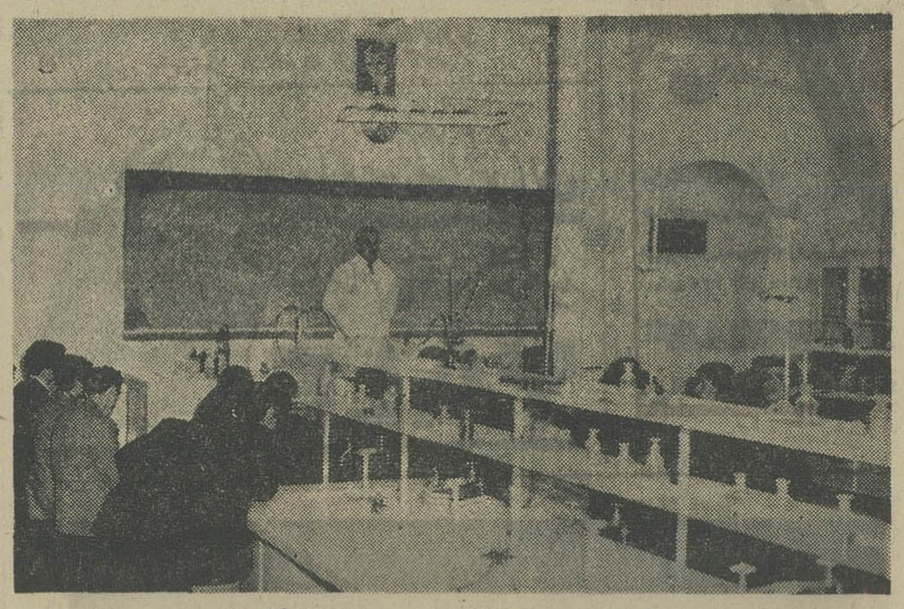

دانش آموزان دبیرستانهای گروه فرهنگی هدف در آزمایشگاههای مجهز عملافرمول های شیمی و فیزیك را فرا میگیرند این‌روش در یادگیری صحیح دانش آموزان اثرمطلوب دارد .

عکسهای شش نفر از فارغ - التحصیلان که در هفت مسابقه مقام اول را احراز کرده بودندبا نطق بزرگتر بنظر می‌رسید .این شش نفر عبارت بودند از آقایان: بقایی نائینی (رتبه اول در دو مسابقه) ، صمیمی ، علوی ،محمد زاده روحانی ، هاشمی (دانش آموزان دبیرستان شماره ۱) و شهید ثالث (دانش آموزدبیرستان شماره ٤) . سرسرا و راهرو دبیرستان شماره ۲ مزین بود به تابلوی‌های متعدد رنك و روغن و آب رنك دو جوان مستعد به نام ویکتور جهانمردی وواحدخاکدان. روزنامه‌های دیواری‌دبیرستان‌شماره ۲ دختران که تیم آن قهرمان‌این رشته درآموزشگاههای کشورشده بود نیز جلب توجه می‌کرد . در روی میزی کنار دیوار یك دستگاه تلویزیون‌بدون جعبه‌چوبی دیده می‌شد و معلوم شد جوان‌با استعدادی بنام سیاوش پوریا که در سال ششم دبیرستان شماره ۱ پسران به تحصیل مشغول استو در راه آنها بوجود آمده است بطوریکه اولیای دبیرستان اظهار می‌داشتند در عین داشتن ذوق‌فنی و صنعتی بسیارخوب درس‌میخواند آن را ساخته است . این‌دستگاه چنان مورد توجه‌آقای نخست‌وزیر واقع شد که چند روز بعد یك دستگاه تلویزیون فیلیپس توسط دبیرستان بعنوان جایزه به آقای پوریا مرحمت کردند .

نکته‌ای که در مورد فارغ - التحصیلان گروه هدف جلب‌نظر میکند اینست که چرا در تبریکی که سه هفته قبل انجمن فارغ - التحصیلان مدارس هدف بتوفیق یافتگان در کنکورها گفته بود عده بیشتر از ۱۰۰۰ نفر بود ولی در جشن ۹ مهر فقطاز حدود۶۰۰ نفر صحبت شد . یك مقام‌مسئول در گروه فرهنگی هدف توضیح داد که انجمن فارغ‌التحصیلان هم به فارغ‌التحصیلان دبیرستانها تبریك گفته بود و هم به توفیق یافتگانی که در کلاسهای کنکور و شبانه هدف تحصیل کرده‌بودند و عده‌شان در حدود ۶۰۰ نفر بود. اما در نظر گروه فرهنگی هدف کسانی که در کلاسهای کنکور درس میخوانند و موفق می‌شوند تا حد زیاد مدیون دبیرستانهایی هستند که از آنها فارغ‌التحصیل شده‌اند و اگر قرار شود توفیق این‌عده به‌حساب کلاسهای کنکور گذاشته شود حق دبیرستانهای مذکور از میان خواهد رفت و به حقوق آنان تجاوز خواهد شد . افتخاری که نصیب‌این قبیل‌توفیق یافتگان می‌شودانحصار واختصاص به کلاسهای کنکور ندارد ازاین روی در عداد فارغ‌التحصیلان دبیرستانهای هدف قلمداد ومنظور نشده‌اند .

گروه فرهنگی هدف ، که‌نامش از حروف اول کلمات هنر ودانش و فرهنك ، که گروه برای‌خدمت در راه آنها بوجود آمده است ترکیب گردیده ، نخستین‌موسسه ایست که کار فرهنگی رابادست جمع آغاز کرده است و پیش می‌برد .

اکنون ۱۹ سال ازتاریخ‌تاسیس گروه و ۱٦ سال از تاریخ‌نخستین دبیرستان روزانه آن میگذرد ودر حال حاضر گروه سه دبیرستان روزانه پسران و یك دبیرستان روزانه دختران و دو دبستان ،یکی پسرانه و یکی دخترانه ،و دو مدرسه شبانه دارد . در مدارس شبانه کلاسهای کنکور فنی و پزشکی و ادبی و حقوق واقتصاد و علوم اداری و کلاسهای‌متنوع زبان و کلاسهای متفرقه پسران‌و دختران دایر است .

در دبیرستانهای روزانه‌تعلیمات برای هر چهار دبیرستان یك‌سان است و امتحانات سالیانه نیز زیر نظر یك هیات مرکزی و یك نواخت برای هر چهار دبیرستان اجرا می‌شود هم‌اهنك بودن تعلیمات در چهار دبیرستان‌موجب شده است که هر چهاردبیرستان در حقیقت در حکم یك مدرسه باشند که چهار شعبه در گوشه شهر دارد . بنظر می‌رسد که‌این روش مدرسه‌داری مناسبترین‌وضع باشد زیرا که گردآوردن متجاوز از هفت هزار دانش آموز در یك محوطه دور از مصلحت است‌وبرای مردم نیز رساندن اطفالشان به مدارس متعدد آسانتر است تا بیك مدرسه واحد

* کنابخانه‌های دبیرستان های هدف

رامی‌توان در زمره کتابخانه های مجهز آموزشگاهی شمرد. در کتابخانه دبیرستان شماره ۱ که مورد بازدید قرار گرفت ودرآن هزاران کتاب فارسی وخارجی‌وجود دارد متصدی کتابخانه ازشوق و ذوقی که دانش آموزان برای استفاده از کتابخانه نشان میدهند بسیار مسرور بود ولی‌درمقابل از تنگی جاکه جوابگوی انتظارات دانش آموزان نیست تاسف‌داشت. راستی هم جای آن است که‌بجای این کتابخانه که در زمان واحد بیشتر از ۵۰ تا ٦۰ نفر نمی‌توانند از آن استفاده کنند جای وسیعی برای چند برابر این عده تهیه شود . رئیس دبیرستان شماره ۱ می گفت که چون محل دبیرستان اجاره‌ای است گروه حاضر است ساختمان مناسبی برای کتابخانه درآن احداث کند ولی‌مالك به‌این کار رضا نمی دهد .

* آزمایشگاه های مدارس هدف

را شاید بتوان‌در نوع خود بین مدارس تهران منحصر دانست . مختصری از این وسایل درتهران تهیه شده و بعد از آلمان وژاپن و لهستان و انگلستان و چین وارد گردیده است بقراری که مسئول آزمایشگاه ها اظهار می داشت تا پیش‌از تاسیس تلویزیون آموزشی دربرنامه تعلیماتی که در رشته علوم تجربی در تلویزیون ایران اجرامی شد از وسایل آزمایشگاه های هدف حد اکثر استفاده بعمل می آمد و در حقیقت این‌آزمایشگاه ها مورد استفاده دانش آموزان غیر از مدارس‌هدف‌نیز بوده‌است .وقتی که میزان تجهیزات آزمایشگاه‌ها رابمسئول آنها تبریك گفتم با ابراز تشکر اظهار داشت که هم اکنون۱۰۷ صندوق وسایل جدید آزمایشگاهی در گمرك تهران در انتظار ترخیص است که بین آزمایشگاه ها تقسیم شود . ضمنا مسئول آزمایشگاه از موسسات دکتر اکبریه و کفاکه در راه تهیه وسایل آزمایشگاهی با گروه‌هدف همکاری دارند اظهار تشکر می‌کرد .

* کاردستی

در دوره اول دبیرستان که اکنون جزءبرنامه‌رسمی تحصیلات‌است‌ولی اکثرا بسبت فقد وسایل و معلم اجرا نمی شود در دبیرستان های هدف‌و کارگاه های نجاری و آهنگری و برق آن مورد توجه مخصوص است و معلمان تمام‌وقت برای این کار در مدارس بخدمت مشغول هستند . کارگاه های عکاسی دبیرستان های شماره یك و شماره ۳ مسلما در تهران‌بی‌نظیر است و مانند آزمایشگاه باغبانی دبیرستان شماره ۱ رادر هیچ دبیرستان دیگرنمی توان یافت . وسایل کاردستی دختران هم در دبیرستان دختران‌درتالار های‌مناسب فراهم آمده و مورد استفاده نزدیك بدو هزار دختر که‌دراین‌دبیرستان تحصیل می‌کنند قرار دارد

دانش آموزان اوقات بیکاری خودرا درکتابخانه مجهز دبیرستانهای هدف به مطالعات فوق برنامه میپردازندباین‌ترتیب‌کمك موثری به بالا رفتن سطح دانش عمومی دانش آموزان میشود .

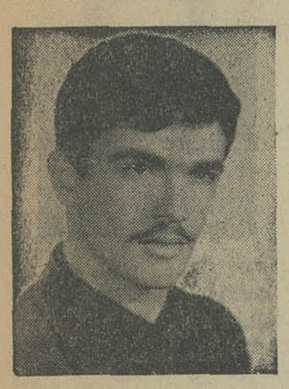

بقائی

شهید ثالث

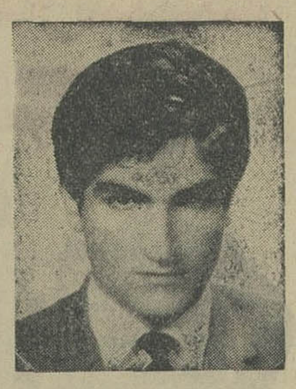

صمیمی

هاشمی

محمدزاده روحانی

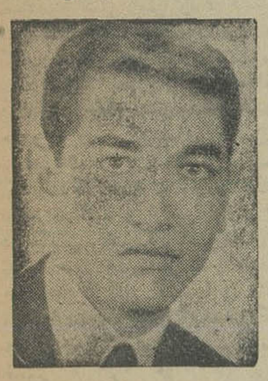

علوی

تالارهای مجهز برای رسم فنی در دبیرستان ها وجود داردونمایشگاه های نقاشی که هر سال در دبیرستانها یا دبستانهای هدف تشکیل میشود برای نشان دادن‌و تقویت ذوق هنری بچه هاو جوانان بهترین وسیله است امسال نمایشگاه نقاشی دبستان دخترانه هدف در تالار دانشکده هنر های زیبای دانشگاه تهران دایرگردیدو بسیار جالب بود . نمایشگاه نقاشی دبستان پسران بمناسبت جشن های تاجگذاری در تالار هدف در معرض دید خواستاران‌قرار خواهد گرفت در نمایشگاه های نقاشی دبیرستان شماره ۱ که در سه سال گذشته متوالیا دایر شده داوری درباره کار دانش آموزان بوسیله عده‌ای از استادان فن که در خدمت‌دانشگاه تهران هستند انجام گردیده‌است. نمونه هائی از این هنر در روبر نه مهر در راهرو های دبیرستان شماره ۲دختران دیده می شد .

کافه تریای دبیرستان های شماره ۱و شماره دو که کار دانش‌آموزان آن مدارس و تعدادی از دانش آموزان دیگر گروه را تسهیل‌می کند بسیار مجهز و زیبا و جالب توجه است .

درکارهای فوق‌برنامه توفیقهای شایان توجه نصیب دانش‌آموزان این مدارس شد ه‌است از جمله‌می توان این موارد را یاد کرد :

دبیرستان شماره ۱ پسران چندسال متوالی‌درنمایشگاه‌علمی آموزشگاه های کشور مقام اول را داشته وبه دریافت کاپ مخصوص نمایشگاه های علوم تجربی کشور نایل گردیده است .

واحد خاکدان ، جمشید اسمعیلی و سید رضا شریفی تهرانی سه‌نفر از هنرمندان دبیرستان شماره ۱ هستند که مقام های اول‌رادرمدارس مذکور در نقاشی آب رنك و نقطه چین حائز شده‌اند.

هنرمندان موسیقی دبیرستان مذکور حایز این رتبه ها گردیده‌اند غلامرضا علی محمدیان در پیانو ایرانی مقام اول ، کورس مشکی در پیانو خارجی ، دوم بهمن قهرمانپور در جاز دوم ،فرخ‌فروزان در اکوردئون دوم -بهزاد فرهمندپور در اکوردئون سوم- فریدون و فرهاد بخشی تهرانی در ملودیکابه ترتیب اول ودوم .

تیم روزنامه نگاری شماره یك به عضویت‌بیژن معینیان ، محسن حسینی الهاشمی ، محمد معیری‌و محمود توجه درتهران مقام اول‌را دارا شده‌است.

ونیز تیم‌دوره‌اول دبیرستان‌شماره۱ قهرمان مدارس تهران در اطلاعات عمومی

در دبیرستان شماره ۲دختران لیندامالك اصلانیان در پیانو آموزشگاه های ایران مقام اول .

سیمین‌ضرابی و فیروزه‌ذبیحیان و فرنگیس احمدی‌و سیمین عادل در تیم روزنامه نگاری دوره اول متوسطه بین آموزشگاه‌های ایران مقام اول .

دیانا طباطبائی،فتانه تقی‌زاده‌انصاری مریم نائینی‌و لیلا خزاعی در تیم روزنامه نگاری دوره‌دوم متوسطه بین مدارس ایران مقام اول دبیرستان شماره ۳:

در فعالیت های هنری(موسیقی)- درنمایشگاه کارهای دستی و هنری قهرمان ناحیه ٤ودر اطلاعات عمومی (دوره‌اول‌ودوم) قهرمان‌ناحیه وتیم دوره دوم بین مدارس تهران مقام‌دوم را حائز گردید.

از دبیرستان شماره ٤فرهاد ایرانی طلب در ویولن و مهرداد صفا زاده در اکوردئون مقام اول را بین‌مدارس ناحیه دو کسب کردند در قسمت ورزشی هرچهاردبیرستان توفیق‌های قابل توجه داشته‌اند .

کار گروهی برای‌تاسیس مدارس درایران که بوسیله گروه‌فرهنگی هدف‌آغاز گردیده در محافل فرهنگی خارج‌از ایران نیزجالب توجه‌بوده‌است . شورای فرهنگی آمریکا در واشنگتن The American Council on Education, Washington D.C. در نامه ای به رئیس هیئت مدیره گروه نوشته است . کار گروه فرهنگی هدف الهام بخش است . The story of the Hadaf group is inspiring.

خوشبختانه‌فارغ التحصیلان‌مدارس هدف که‌درخارج‌به‌تحصیل‌پرداخته‌اند برای خانواده و مدارس و وطن خود کسب آبرو و افتخارکرده‌اند آقای گرنلیف رئیس دبیرستان امریکائی خاور میانه در شیکاگو به رئیس‌هیئت‌مدیره گروه‌گفته بود من تمام دانشجویان ایرانی راکه‌در شیکاگو تحصیل میکنند می‌شناسم ای کاش همه آنان مانند فارغ‌التحصیلان هدف بودند.

گروه فرهنگی هدف از تشویق دانش آموزان جدی و فعال دریغ نمی ورزد. علاوه بر صد ها جایزه که بصورت کتاب بین دانش‌آموزان موفق(اعم از امتحانات یا مسابقات علمی و اطلاعات‌عمومی که در داخل گروه اجرامی شود) توزیع می‌شود در هرسال شاگردان اول کل کلاسهای اول تا ششم دبستان‌ها و اول تاپنجم‌دبیرستان‌های‌هدف‌یك سال از پرداخت حق تحصیل‌معاف هستند و این بورس به چهل نفر داده میشود و ۷٦نفر که در کلاس های خود رتبه اول را بدست می آورند از ۲۵ در صد تخفیف در حق تحصیل برخوردار هستند .

توجه گروه فرهنگی هدف تنها به دانش آموزان نیست.مسئولان‌گروه صریحا اذعان میکنند که توفیق های مدارس‌نتیجه مراقبت‌و جدیت همکاران ارجمند آنان است که با کمال خلوص نیت و صمیمیت از کلاس اول دبستان تا کلاس ششم دبیرستان به تعلیم و تدریس‌اشتغال دارند .خدمات‌این مردان و زنان بزرگوار با هیچ تشویقی قابل تسعیر نیست و آنان فقط اجر و پاداش خودرا در توفیقی که‌فرزندان روحانیشان بدست می آورندجستجو می کنند . درمورد کارمندان دفتری وخدمتگزاران که گوشه‌ای از بار سنگین گردش ، دستگاه را بدوش دارند گروه همواره مترصد بوده است که وسیله‌ای برای تامین آینده آنان فراهم سازد واز سال ۱۳۳۸ تاسیس صندوق‌ذخیره(که‌به سبب کافی نبودن متوقف گردید) و مذاکره باموسسات بیمه ایران‌و آسیا و امید پیوسته در صددیافتن راه حلی برای مشکل آینده این کارکنان بوده‌است . اما شرایط پیشنهادی موسسات سنگین تر از آن بود که قبول و تحمل آنهابرای کارمندان میس باشد . به مجرد آنکه موضوع بیمه های اجتماعی پیشنهاد شد گروه فرهنگی هدف نه تنها به طیب خاطر آن راپذیرفت بلکه بسازمان بیمه های اجتماعی پیشنهاد کرد که برای کارکنان گروه بجای ۱۲٫۵ در صد بیمه جزئی بیمه عمومی و بهداشتی با ۱۸در صد برقرار شود و گروه انتظار دارد که اگر امکانات بیمه های اجتماعی اجازه بدهد این پیشنهاد مورد موافقت واقع شودو کارکنان گروه و اعضای خانواده آنها از حیث بهداشت و درمان‌نیز بیمه شوند .

انجمن دوستیابی بانوان

کلاس آمادگی خیاطی

دوره فقط یك ماه

برای داوطلبان شرکت در امتحانات خیاطی اداره‌آموزش بزرگسالان و دریافت امتیاز رسمی فرهنگی .

زیر نظر ٤ دبیر برجسته خیاطی و با حداکثر امکانات

علاوه براین ، برای دوره جدید این کلاسها در انجمن نامنویسی میشود :

منشیگری ، خیاطی،آشپزی ماشین‌نویسی ، گلسازی ، کمکهای اولیه ، رانندگی ، فارسی و انگلیسی

برای نامنویسی‌بدبیرخانه انجمن (بهار شمالی ، نبش نامجو، تلفن۷۵٦۸۳۱)مراجعه فرمائید .

تیمسار سپهبد اویسی فرماندهی معظم ژاندارمری کل کشور

با نهایت احترام بدینوسیله بعرض میرسانیم در ایام تعطیلات عید نوروز که اینجانب به اتفاق خانواده خود بمسافرت رفته بودم پس‌از مراجعت معلوم گردید که منزل اینجانب واقع درجاده قدیم شمیران ایستگاه پرورشگاه مورد سرقت واقع شده مراتب در آن تاریخ بکلانتری مربوطه وآگاهی شمیرانات اطلاع داده شد ومدت شش‌ماه از سرقت‌گذشته بود . تا اینکه در تاریخ ۱۵ر۷ر٤٦ سارق بوسیله پاسگاه ژاندارمری تهران پارس دستگیر گردید و فرش مسروقه را باکمال احترام و ادب تحویل اینجانب نمودند . علیهذا اززحمات وپشتکار تیمسارسرلشکر یحیوی فرماندهی ناحیه و سرکار سرهنك اعرابی فرماندهی هنك و سرکار ستوان کاشانی فرماندهی پاسگاه تهران پارس قدردانی و سپاسگزاری مینمایم و خواهشمند است امر و مقرر فرمایند ازسرکار ستوان کاشانی افسرلایق‌ژاندارمری کل‌کشور تشویق های لازم بعمل آمده تا در ظل توجهات حضرت احدیت و برهبری خردمندانه اعلیحضرت همایونی شاهنشاه آریامهر موفقیت بیشتری حاصل نمایند .

حسین شریفی‌زاده
آ- ۲۲۰۱۷

رویال تهران هیلتون

بمناسبت

جشن فرخنده تاجگذاری شاهنشاه آریامهر

وعلیاحضرت شهبانو

ضیافت ناهار ونمایش گل آرائی

باهمکاری

شرکت هواپیمائی پاکستان

توسط

هنرمند مشهور ژاپنی

خانم نوریکوا هونو

شنبه ۲۹ مهرماه - ساعت ۳۰ : ۱۲

ذخیره جا اجباری

هیلتون - شرکت هواپیمائی پاکستان

هنگام خرید خودکار بیك

به‌علامت BIC توجه کنید

آن نوع خودکار روانتر، بهتر وبیشتر مینویسد که روی

بدنه آن علامت بیك وجود داشته باشد

علامت BIC نشانه مرغوبیت واصل بودن خودکار بیك میباشد

تکذیب خبر تصادف دو کشتی اریس و بردر کاستل

مقام محترم دادستانی اهواز — رونوشت روزنامه وزین اطلاعات

محترما در روزنامه فوق‌العاده شماره ۷۲۵۵ مورخه ۱۴ر۷ر۴۶ یکی از روزنامه‌ها از قول خبرنگار آنروزنامه در بندر شاهپور خبر تصادف دو کشتی اریس و بردر کاستل درج شده است که صدی نود آن کذب محض و عاری از حقیقت می باشد زیرا بطوریکه پرونده امر دراداره مربوطه نشان میدهد بواسطه جدرومد دریا کشتیهای نامبرده مختصر تماس با یکدیگر پیدا کرده‌اند که خسارت وارده قابل توجه نمیباشد و از بی اطلاعی و دروغگوئی خبرنگار آنروزنامه در بندرشاهپور همین بس که راهنمائی هیچکدام از این کشتیها را بنده عهده‌دار نبوده‌ام وحال آنکه خبرنگار درعالم رویا کشتیها را بهم زده و قسمتی از آنرا هم از بین برده حساب کرده و اسمی هم برای راهنمای آن تراشیده جالب آنکه حتی بزآورد خسارت را هم از یك میلیون به بالا شخصا تعیین نموده اینك چون باگزارش خلاف واقع باعث از بین رفتن سابقه دوازده ساله ناخدائی فدوی شده وبدروغ نسبت راهنمائی کشتی اریس را بمن داده است وامکان دارد درنظر مصادر امور بندری و ناخدایان ایرانی و خارجی در انجام امور راهنمائی کشتیها شخص ناوارد و منهل انگاری محسوب شوم لذا ضمن تکذیب خبر مزبور از مقام محترم دادستانی اهواز استدعای تعقیب خبرنگار کذب را دارم زیرا درحال حاضر بواسطه درج این خبر سراپا دروغ لطمه جبران ناپذیری به حیثیت اداری فدوی وارد شده است مستدعی است مقام محترم دادستانی اهواز بحکم قانون ضمن تحت‌تعقیب قرار دادن خبرنگار آن روزنامه دربندرشاهپور از بنده‌اعاده حیثیت فرمایند.

باتقدیم احترامات شایسته ناخدا عبدالحسین هراشم‌شتوئی

رونوشت سازمان بنادر و کشتیرانی — رونوشت اداره بندر بندر شاهپور — رونوشت سازمان محترم اطلاعات و امنیت آغاجاری جهت استحضار — رونوشت فرمانداری محترم شهرستان بندر ماه شهر جهت استحضار آ_ ۳۳۶۶۰

از فردا صبح در

سینماماژستیک

هنربیشگان: فرانک سیناترا / دین مارتین
سامی دیویس / پیتر فالک / باربارا راشی
بینگ کراسبی / ادوارد جی رابینسون
رنگی — سینماسکوپ

مدیران محترم شرکتهای راهسازی وساختمانی

کارخانه وتعمیرگاه بزرك پارس کمپرس واقع دراوایل خیابان تهران نو مقابل سینمای نپتون که از هرلحاظ مجهز ودارای کارگران ورزیده درجه یك که اغلب آنها دراروپا دوره‌های فنی خودرا تمام کرده‌اند آمادگی کامل دارد ماشین آلات سنگین وانواع تراکتور — غلطك و کامیون‌های سمارا :راسرع وقت تعمیر اساسی نموده وباضمانت کامل تحویل :هد. ضمنا وجه تعمیرات کلی وقطعات یدکی را نیز می — توانید باقساط پرداخت فرمائید.

تلفن ۷۵۷۱۰۶ و ۷۶۱۶۳۲

سردخانه جنرال

بنازلترین نرخ نگاهداری انواع گوشت وسایر مواد غذائی

ومیوه راطبق اصول علمی بعهده میگیرد تلفن ۹۰۱۸۳ - ۹۰۱۸۴

تبریکات

سرکاران سروان جلیل اعتمادی — سروان حسن خداداد سروان فروردین نظام

ارتقاءدرجه شما را صمیمانه تبریك عرض نموده و موفقیتتان رادراجرای منویات شاهنشاه آریامهر وملت‌ایران از خداوند متعال خواستارم.

عزت‌اله صوفی

آ_۳۳۵۵۲

تیمسار معظم سپهبد نصرت‌اله اربابی

با نهایت خوشوقتی ارتقاء جنابعالی را بدرجه سپهبدی‌تبریك عرض نموده موفقیت ان تیمسار را در راه خدمت بشاهنشاه آریامهر ومیهن عزیز از خداوند بزرك خواستارم.

مرکز گیرنده بی سیم پهلوی — نصرت‌اله اشرفی

آ_۳۳۶۱۴

سرکار سروان حسن خداداد

ارتقاء درجه جنابعالی را صمیمانه تبریك گفته موفقیت شما را در خدمت به شاهنشاه آریامهر و وطن عزیز آرزو میکنم.

عکاسی ساحل — محمدتقی زاده

آ_۲۲۳۵۷

دوست عزیز سرکار سروان مسعود روحی

ارتقاء درجه جنابعالی را از صمیم‌قلب تبریك عرض مینمایم.

داروخانه ماه — حسین پورزمانی

آ_۲۲۳۶۷

دوست عزیز سرکارسروان پرویز غفاری

ارتقاء درجه جنابعالی را از صمیم‌قلب تبریك عرض مینمایم.

داروخانه ماه — حسین پورزمانی

آ_۲۲۳۶۷

تیمسار سرلشکر یحیوی

خبر مسرت بخشی که حاکی از ارتقاء به سرلشکری آن تیمسار معظم است موجب خرسندی این سامان بوده و این ترفیع رتبه را که در نتیجه فعالیت و جدیت و انجام وظیفه در اجرای منویات اعلیحضرت همایون شاهنشاه آریامهر و میهن عزیز است تبریك و تهنیت عرض مینماید.

از طرف اهالی‌تویه در داریخش امیر آباد — محمد تقی رستمیان، حجی اسحق علی رستمیان، حاجی علی رئیسیان زاده، حاجی محمد کاظم سلطانی.

آ_۳۳۵۹۰

تیمسار معظم سرلشکر حسن یحیوی فرماندهی ناحیه ۱ ژاندارمری مرکز

ارتقاء شایسته جنابعالی را بمقام ارجمند سر لشکری از طرف خود و فاطبه اهالی جعفر آباد حومه دامغان بحضور عالی صمیمانه تبریك عرض نموده توفیق بیشتر شما را در راه اجرای منویات خیر خواهانه شاهنشاه آریامهر از خداوند بزرك مسئلت دارد.

دامغان — حسن‌ذوالفقاری — عباس ذوالفقاری

آ_۳۳۵۲۴

سرکار سروان زین‌العابدین کمالی خامنه

باکمال مسرت ارتقاء درجه جنابعالی را تبریك عرض میکنیم.

ستوان یکم حمید خسرو پوربیات — یوسف ولی زاده

آ_۲۳۳۹۵

سرکار ستوان یکم پرویز شیخان

باکمال مسرت ارتقاء جنابعالی را تبریك میگویم.

یوسف ولی زاده

آ_۲۲۳۹۵

سرکار سروان سیروس فروزان

باکمال مسرت ارتقاء درجه شما را تبریك عرض موفقیت روزافزون آن سرباز جانباز را در راه خدمت به شاهنشاه آریامهر و میهن عزیز از خداوند خواستارم.

اکبری وبانو

آ_۳۳۶۳۴

سرکار سرهنك سید محمد سجادی

ارتقاء جنابعالی را بدرجه سرهنگی تبریك گفته موفقیت شما را در راه خدمت به‌شاهنشاه آریامهر و میهن عزیز آرزومندم.

آبادان — سروان مهرگو

آ_۳۳۶۲۲

تیمسار معظم سرتیپ فرهمند

ارتقاء درجه تیمسار را صمیمانه تبریك عرض مینماید.

آبادان ناوبان یکم سیامك فرخار

آ_۳۳۶۳۰

تیمسار معظم سرتیپ جهانبانی

ارتقاء درجه آن تیمسار را صمیمانه تبریك عرض مینماید.

آبادان ناوبان یکم سیامك فرخار

آ_۳۳۶۳۲

تیمسار معظم فضل‌اله جعفری

ارتقاء درجه آن تیمسار را صمیمانه تبریك عرض نموده‌آرزوی موفقیت روزافزون حضرتعالی را از خداوند مسئلت دارم.

آبادان — عیسی ایران

آ_۳۳۶۲۴

سرکار سرهنك فقیه معاونت محترم شهربانی آبادان

ارتقاء درجه آنجناب را صمیمانه تبریك عرض مینماید.

از طرف ورزشکاران باشگاه دارائی آبادان — سپهری

آ_۳۳۶۲۶

جناب آقای علی اولیاء

انتصاب جنابعالی را بریاست بانك ملی کرج تبریك عرض می نمائیم.

سرگرد حدائق، شجاع حدائق، سروان حدائق

آ_۲۲۴۱۹

تیمسار سر لشکر کهنمویی

ارتقاء درجه آن تیمسار معظم راتبریك عرض نموده و موفقیت بیشتر جنابعالی را در راه خدمت بشاهنشاه آریامهرومیهن عزیز از خدای بزرك خواهانم.

حاج علی مروتی شانجانی

آ_۲۲۴۲۱

سرکار گروهبان یکم یداله عزیزی ریاست محترم پاسگاه ژاندارمری ینگی کندزنجان

ارتقاء درجه جنابعالی را تبریك عرض مینمایم.

معاون پاسگاه ژاندارمری ینگی کند — گروهبان ۲ کرمعلی کرمی.

آ_۲۲۴۲۷

سرکار سرهنك مهدی شفیعیان

ارتقاء جنابعالی را بدرجه سرهنگی تبریك عرض نموده موفقیت بیشتر شما را بدرجه عالیتر از خداوند خواهانم.

محمدعلی غنی طبع

تیمسار سر لشکر حسن یحیوی

خبر مسرت بخش ارتقاء درجه آن تیمسار معظم را که‌نشانه بارز لیاقت و شایستگی در راه خدمت بشاهنشاه آریامهر ومیهن عزیز می باشد بجنابعالی تبریك و تهنیت عرض مینمائیم.

تهران پارس — شرکت کارخانه قفل سازی مهریا — فرامرز مهرابیان — سیداحمد نعمت‌اللهی.

تیمسار معظم سر لشکر یحیوی فرماندهی ناحیه ۱ ژاندارمری مرکز

ارتقاء درجه آن تیمسار را صمیمانه تبریك عرض نموده توفیق جنابعالی را در راه خدمت به شاهنشاه آریامهر و میهن عزیز از درگاه خداوند متعال خواستاریم.

شهرآرا — کریم کریمبیکی، مهندس منوچهر شکیب، مهدی طالب زاده، عباسقلی پایدار، ابراهیم ثابتی.

سرکار سرهنك قائممقامی

ریاست هیئت والیبال استان خوزستان

سازمان تربیت بدنی و ورزشکاران مربیان و روسای باشگاه های استان خوزستان ارتقاء جنابعالی رابه سرهنك دومی‌صمیمانه تبریك عرض نموده موفقیت شما را به پیروی از منویات شاهنشاه آریامهر از خداوند متعال مسئلت دارد.

از طرف ورزشکاران مربیان ورزش روسای باشگاه ها هوشنك گنجی

اِورشارپ

در آغاز سال تحصیلی خودنویسی تهیه فرمائید که امسال و هرسال در خدمت شما باشد

نماینده انحصاری
شرکت سهامی ادکا
خیابان سپهبد زاهدی (فیفر آباد)
شماره ۲۴۵ تلفن ۶۲۶۳۰۴

EVERSHARP

یکی از محصولات کارخانجات پارکر

برای حداکثر اطمینان

توجه بنام یال داشته باشید

YALE

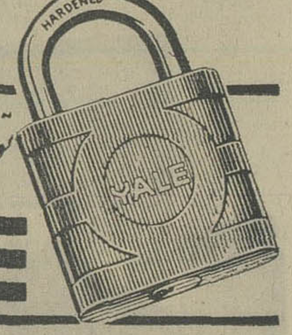

تازه - از آلمان

"پرنسس"

ماشین رختشوئی ارزان قیمت

آ اِ گ

کاملا خودکار است وکارکردن باآن آسان.
با برنامه برای شستشوی هرنوع رخت ولباس.
یك‌سال ضمانت وسرویس کارآزموده در اختیار شماست.
صرفه‌جوئی بهنگام خرید ـ صرفه‌جوئی بهنگام بهره برداری
آ.ا.گ ایران، خیابان شاهرضا، چهارراه کالج.
تلفن ۱۷-۶۰۳۱۴

فروشگاه کیمیا فروشنده انواع لباس شوئی‌های آ. ا. گ
فردوسی شمالی روبروی سفارت انگلیس ۲۸۶
تلفن: ۳۳۳۹۷ و ۲۹۰۳۷

فروشگاه نادری فروشنده انواع لباس شوئی‌های آ. ا. گ
خیابان نادری نرسیده به چهارراه یوسف آباد شماره ۳۰۴
تلفن: ۴۸۰۱۰ و ۶۷۳۶۸

4065 — 4045A

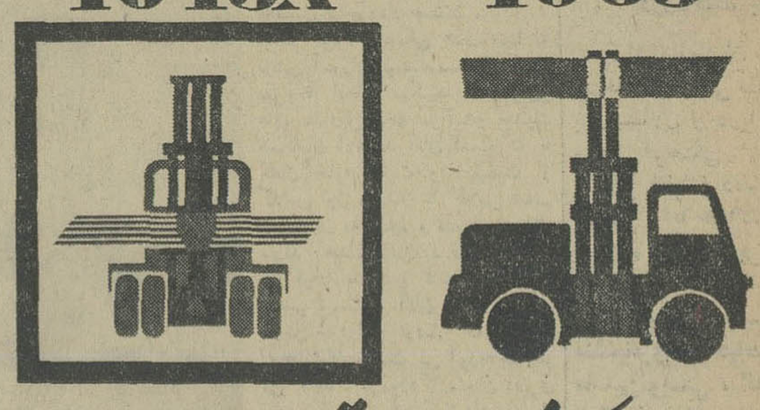

بارکشهای پرقدرت

برای حمل ونقل یا بارگیری همه گونه اشیاء

ساخت اتحاد شوروی

برای بارگیری، تخلیه باریا حمل‌ونقل (روی سکوی‌کامیونها) شامل اشیاء طویل، مانند: الوار وتنه درختان که با چنگال یا چنگك بازوئی بدون قرقره بسادگی قابل تعویض‌است، ماشینواکسپورت انواع بارکشهای پرقدرت را با مشخصات زیرعرضه میدارد:

ظرفیت	از ۳ تا ۱۰ تن
ارتفاع بالابرنده	از ۴ تا ۴ر۵ متر
سرعت بالابرنده	از ۱۰ تا ۱۱ متردردقیقه
اندازه سکوی بار به سانتیمتر	
درازا	۴۷۶
پهنا	۱۲۰
قدرت موتوربنزینی	از ۷۰ تا ۱۰۹ اسب
سرعت‌کامیون	از ۳۰ تا ۴۰ کیلومتردرساعت

برای کسب اطلاعات درمورد سایرمشخصات با نشانی زیرمکاتبه فرمائید:

نمایندگی بازرگانی شوروی درایران

خیابان پامنار — تهران — تلفن ۳۶۱۲۸

Mosfilmovskaya 35, Moscow V-330, U.S.S.R. Telex: 170

MACHINOEXPORT

خرید و فروش اثاثیه

خرید
فرش کیهان تلفن ۷۶۳۷۷۶
انواع قالی وقالیچه کهنه و نو
مخصوصا قالی های سنگین قیمت را خریداریم بهتر است برای معاملات هرنوع فرش باسازمان فرش کیهان تماس بگیرید چون مشاورین ما مجانا دراختیار شما خواهند بود.
۳۰-۱ آ-۳۳۹۹

فرش رضوی تلفن ۷۶۴۸۰۰
خیابان روزولت میدان ۲۵ شهریور خریدار فرشهای نووکهنه صادراتی تحت نظر کارشناس مطلع با قیمت منصفانه می‌باشد موقع خرید وفروش لطفا باتلفن ۷۶۴۸۰۰ مکالمه فرمائید

تلفن شماره ۷۳۳۰۶
تهران کالا بهترین خریدار فرش کهنه ونو از نظر خدمت بشما و بصادرات کشور باداشتن بهترین خبره منصف فرشهای کهنه مخصوصا سنگین‌قیمت جهت صادرات از منازل نقدا باعالی‌ترین قیمت خریداریم تلفن ۷۳۳۰۶

(محل جدید)
فروشگاه وسمساری صمد
خیابان شاه پلاك ۴۳۷ و ۴۳۹ تلفن های ۴۹۹۸۵ و ۶۵۰۶۴
بهترین خریدار همه رقم فرش، یخچال برقی و نفتی، تلویزیون، رختشوئی اجاق گاز اشیاء قدیمی و سایر لوازم منزل دراسرع وقت

فروشگاه شریفی تلفن ۳۶۸۰۳
فرش - فرش - فرش
فرش، بایخچال برقی ونفتی و تلویزیون وکلیه لوازمات خانگی شمارا بهتر از دیگران خریدار است.

فروشگاه و نمایشگاه ایران
تلفن ۶۱۴۷۳۳
بهترین خریدار یخچال، تلویزیون، فرش واجاق گاز وکلیه لوازم خانگی

فروشگاه ماه تلفن ۳۳۶۷۵
فرش، تلویزیون - یخچال، وکلیه لوازم منزل‌شما را به بهترین قیمت خریداری مینمائیم سه‌راه امین‌حضور

فروشگاه کالای مرکزی
تلفن ۶۵۰۵۷
خریدار یخچال - تلویزیون - فرش - اجاق گاز و سایر لوازم منزل

فروشگاه ونمایشگاه اسیا
تلفن ۶۱۲۸۴۲
یخچال، تلویزیون، اجاق گازو فرش عادلانه خریداریم شاه چهارراه پیروز

فروشگاه آرمان تلفن ۶۹۶۲۳
بهترین خریدار تلویزیون، فرش، چراغ گاز و هرنوع یخچال نفتی

فروشگاه‌شایان‌فر ۶۰۹۴۰
بهترین‌خریدار فرش کهنه‌ونوتلویزیون وسایر لوازم منزل - سیمتری

فروشگاه سعید - سرچشمه
خریدار اثاث خانگی و فرشهای‌سنگین قیمت تلفن ۵۸۱۶۱۸ و ۳۸۶۶۷

فرش عطابخشی
فروش و معاوضه فرش نو، کهنه‌بازار سرای بوعلی تلفن ۲۲۶۱۷

شرکت فرش میمنت
افتتاح شد خیابان آیزنهاور مقابل وزارت کار تلفن ۹۴۷۱۵
۸۴۷۳-۱ ۲

فروشگاه آریا تلفن ۴۲۷۱۴
بهترین خریدار اجناس دست دوم

شرکت فرش شهرستانی
انواع واقسام فرشهای نو نقد واقساط بفروش میرسد نشانی چهارراه حسن‌آباد تلفن ۶۶۶۸۷

فروشگاه ثابت تلفن ۷۱۹۰۱
خریدار لوازم دست دوم خانگی
۳۶-۱ آ-۳۳۸۹

فروش
نورافکن SPOT
۵۰۰۰وات و ۲۰۰۰ وات جهت فروش آماده است خیابان ایران روبروی فروشگاه امینی تلفن ۳۳۴۸۳

نمایشگاههای مبل
پیراهن‌مبل ۳۹۵۰۰
تعویض پارچه مبل ۳۹۵۰۰ پرده دوزی مبل شهرزاده ۳۹۵۰۰ صادق صادقی
پرده‌دوزی ارجمند ۳۷۳۷۰

شستشوی مبل و فرش

شستشوی مبل وفرش ادیب
مجهزترین موسسه ایکه میتواند مبل فرش تشکهای ماشین رابطریق خشک شوئی تمیز نموده در جای خودش بشما تحویل دهد فقط ادیب است باتلفن ۹۵۲۴۵۴ تماس بگیرید.

شستشوی مبل‌وفرش‌ساحل
مبلهای شما را بانضمام تشکهای ماشین با مواد مجاز خارجی بدون شکافتن در جای خودتمیز میکند تلفن ۹۱۵۶۵

شستشوی مبل وفرش‌کلین سرویس مهر مبتکر، پیشرو
جهت شستشوی مبل و فرش درجای خود باموا‌د آزمایش شده ودستگاه منحصر بفرد فقط به کلین سرویس اطمینان داشته باشید تلفن ۹۵۳۵۴۶

تعمیرات

تعمیرگاه تلویزیون الکترون تلفنهای ۷۶۳۶۸۲ و ۷۵۶۱۱۶
آماده برای نصب کنورتور جهت فرستنده دولتی و آموزش و پرورش روی هرنوع تلویزیون‌و تعمیر تلویزیون RCA شاوب لورنس - تلفونکن سیبرا - فیلیپس و سایر مارکها با سرویس مجهزسیار در منازل بویژه شمیرانات ۱-۵ ۱ آ-۲۴۰۱

شرکت سهامی رادیو تلویزیون ایران
جهت‌نصب کنورتورو تعمیر تلویزیونهای R.T.A. R.C.A که تحت‌نظر متخصصین کارآزموده انجام میگیرد وبه تعمیرگاه خودتان بشماره‌های ۹۰۳۱۹ و ۹۰۳۳۰ و ۹۰۳۲۱ مراجعه نمائید
۳۶-۱ آ- ۲۴۰۰

تعمیرگاه تلویزیون احسان
نصب کنورتور برای کلیه فرستنده R.C.A هاو تعمیر تلویزیون های تلفونکن، فیلیپس، زیمنس، شاوب‌لورنس باسرویس مجهز سیار ۷۴۳۶۲

سرویس تلویزیون گارانتی
تعمیر تلویزیونهای سیمبرا R.C.A ادا، جنرال الکتریك تلفونکن مدیاتور ونصب کنورتور درتمام نقاط تهران بویژه شمیرانات تلفن ۶۲۸۳۷۱
۳۶-۱ آ-۳۳۴۰

مهندسی تلویزیون نصیر
مجهزترین آزمایشگاه‌رادیو، تلویزیون وادوات الکتریکی نصب کنورتور و آنتن زیرنظر متخصصین مجرب درتمام ساعات برنامه در اختیار شما تلفن ۳۷۵۲۰ ۳۶-۱ آ-۲۲۴۹

شاوب‌لورنس تلویزیون سرویس تلفن ۴۰۲۶۴
تعمیر تلویزیون شاوب‌لورنس ونصب دستگاه کنورتور اتوماتیك آلمانی با سرویس مجهز سیار در منازل

تلویزیون‌سرویس R.C.A.
تعمیرانواع تلویزیون و نصب‌کنورتور در منزل صدتومان ۴۸۵۳۳

تعمیرگاه یخچال‌نورژ ۷۵۰۴۸
تعمیرگاه‌تلویزیون R.C.A.
تعمیر انواع تلویزیون نصب‌دستگاه کنورتور در منازل صد تومان برای کلیه تلویزیون‌ها تلفن ۹۴۲۷۳۳ و ۶۹۵۱۴

تعمیرگاه یخچال فریجیدر
انواع لوازم اصلی و یدکی موجوداست تلفن ۷۲۳۳۶

شرکت مهندسین تلویزیون
آماده‌نصب کنورتوربطرز جدید تعمیرات همه‌نوع تلویزیون سرویس سیاروبویژه شمیرانات تخفیف اختصاصی بمشترکین ۶۱۱۳۳۴

بخاری
جنرال سرویس
همه‌نوع بخاری جهت رنگ وسرویس تا آخرآبانماه پذیرفته میشود رنگ و سرویس باحمل‌ونقل ۶۵۰ ریال تلفن دفتر ۶۳۱۰۶۱ تلفن کارخانه ۷۹۱۰۸۸

کارگاه فنی هاشمی
تلفنهای ۷۵۹۵۹۷ و ۷۵۸۱۸۵
نصب وسرویس و رنگ هر نوع بخاری
۱۰-۱ آ-۲۳۸۹

سرویس وتعمیرجزئی وکلی
ونصب شوفاژ آبگرمکن و هرنوع بخاری زیر نظر متخصصین ورزیده تلفن ۶۳۰۴۲۰
۱-۵ ۱ آ-۲۴۰۳ ۲

تعمیر ونصب
انواع بخاری وآبگرمکن باتضمین تلفن ۷۶۵۲۶۴
۱۰-۱ ۲۲۴۰۷

تعمیرات تلفن
الکترو تلفن شمس
تعمیر تلفن بدون قطع ارتباط کافیست تلفن ۳۳۳۳۴ را مطلع فرمائید.

معاملات املاك ومستغلات

فروش
خریدو فروش زمین وخانه و پول‌شرطی نزد نادمك تلفن ۷۹۰۰۹۰

فروش زمین مستغلاتی
چندقطعه زمین جهت ساختمان مستغلات که‌سرقفلی آن هزینه ساختمان وبهاء اولیه را تامین مینماید موجود است بازرگانی آسیا برادران قوانلو تلفن ۶۱۳۳۵۱

اراضی فرحزاد
باتوجه بطرح شهرداری و مسیر اتوبان وخیابان ۴۵متری کندی قطعات بزرگ وکوچك تقسیم و بفروش میرسد دفتر آسیابرادران قوانلو تلفن ۶۱۳۳۵۱

اراضی ونك
زمین های ساختمانی قطعات کوچك کنار خیابان اسفالته ونك موجوداست بازرگانی آسیابرادران‌قوانلو ۶۱۳۳۵۱

زمینهای خیابان وزراء
وبازرگانی را خریداریم - ساختمان های نوساز برای فروش موجود است بنگاه کورش خیابان بازرگانی تلفن های ۶۲۳۹۹۶-۶۲۸۹۲۸

خانه فروشی شخصی‌ساز بقیمت چهارصد هزار تومان
خیابان سنائی زیر تخت طاوس ۵۲۵ متر بابنای دوطبقه ونیم یك‌زیرزمین بامحل شوفاژ وسرویس دست‌شوئی و توالت هم‌کف‌سالن ونهارخوری‌دواتاق وآشپزخانه باسرسرا طبقه دوم چهار اطاق خواب بادو حمام وسرسرابا ایوانهای سرپوشیده تلفن و تانکر گازوئیل ولوله‌کشی شوفاژ ۳۹۷۸۴ بنگاه کوشان
۱-۳ آ-۳۳۳۷۰

فروش یا معاوضه
یکباب خانه بمساحت ۲۴۰ متر چهار اطاق آب و برقو تلفن خیابان فرح‌آباد نزدیك‌میدان‌ژاله تلفن ۳۹۸۰۸
آ-۳۳۲۱۹

منزلی نوساز جنوبی
واقع در خیابان روزولت‌سه طبقه‌هرطبقه مجزا باآب و برق‌وتلفن بقیمت‌مناسب بدون واسطه‌بفروش میرسدساعت۴الی ۷ونیم بتلفن ۶۲۸۷۰۹ مراجعه‌فرمایند
۱-۲ آ-۳۳۵۹۴

خریداری میشود
پهلوی دره فشلاق داودیه
ونك خریدار بهبرادران عابدی ۷۷۰۴۷۷

زمینهای عباس آباد
خریداریم خیابان پهلوی بازرگانی جلالی ۶۳۶۴۱۱ - ۶۲۴۱۹۳

خرید زمین عباس آباد
داودیه - دره‌فشلاق - کاظم‌آباد ۷۶۱۷۴۷
۳۰-۱ آ-۳۳۹۷

قبل از انجام
هرگونه معاملات ملکی خودرا با دفتر پسران یزدی مشورت نمائید ۶۱۳۹۹۷

زمینهای ونك ودره فشلاق
نقداخریداریم خیابان پهلوی بازرگانی جلالی ۶۳۶۴۱۱- ۶۲۴۱۹۳

خرید وفروش زمینهای
تهرانسر آژانس مالی تلفن ۹۴۷۱۵

بورس اراضی
کرج - کردان - باغ‌فیض - جنت‌آباد وگیشا تلفن ۶۱۱۷۷۱
۳۶-۱ آ-۲۴۰۸ ۲

اجاره داده میشود
پنج اطاق با لوازم طبقه‌دوم
اجاره ششصدتومان شاهرضا پمپ بنزین ساختمان اول خیابان وصال شیرازی ۱-۵ آ-۳۳۷۱۸

هرنوع منازل اجاره خواسته
باشید بدون کمیسیون تلفن ۴۵۰۵۷
۱-۳۵ آ-۳۰۰۴۰

برمیدان بروجردی
آپارتمان دووسه اطاقه مناسب برای دفترخانه و مطب و غیره تلفن ۳۳۶۶۸
۳-۱ آ-۳۳۸۸

چیذر شمیران
خانه نوساز مشجر باچشم‌اندازعالی ۷۰۰ متر مربع دارای پنج اطاق هال بزرگ حمام وان آشپزخانه گاراژ تلفن انبار گلخانه چاه‌عمیق الکتروپمپ با سرویس مخصوص مستخدم تلفن ۸۸۱۹۰۸
۱-۲ آ-۳۳۲۸۳

خانه مدرن نوساز باشرایط سهل یا معاوضه
داودیه خیابان جنب کاخ جوانان مقابل درهنرستان دربار ساختمانهای مهندس خسروی.
۱-۳ ۱-۵ ۲۳۳۰

قابل توجه
ادارات موسسات، شرکتها
خیابان‌پهلوی مقابل سینما آتلانتیك سه‌دستگاه آپارتمان بزرگ مجهز به کولر وشوفاژ - بانضمام یك سالن‌بزرگ ۴۰۰متری مناسب برای بانك - مزن رستوران - سلف سرویس. یکجا باجداگانه باجاره واگذار میشود به تلفن های ۶۲۳۹۳۳ و ۶۲۳۹۳۴ مراجعه شود.
۵-۱ آ-۳۰۴۷۱

در جمال آباد نیاوران
باغی مصفا بمساحت ۳۵۰۰ متر با گلکاری دارای ساختمان‌مدرن استخر. برق. تلفن. آب‌چاه‌عمیق باجاره‌واگذار میشود طالبین باتلفن ۸۸۰۲۳۳ یا ۷۵۶۹۶۷ مذاکره فرمایند.
آ-۳۳۳۸۱

خانه و آپارتمان اجاره
در امیرآباد وشمال شهر موجود است موسسه پرسپولیس تلفن ۶۳۰۳۱۲

خیابان شمیران
نزدیك وزارت بهداری طبقه دوم آپارتمان مستقل ۵ اطاق باهال، کلیه لوازم لوکس، حمام، تلفن مستقیم اجاره داده میشود ۷۳۱۵۸

اجاره میشود
برای اجاره منازلتان
درشهرو شمیرانات مبله و غیر مبله باتلفن های ۶۱۲۹۲۴ و ۴۹۷۱۳ تماس بگیرید.
آ-۳۳۶۷

برای اجاره‌منازلتان بخارجیان
وخرید وبلاو مستغلات مدرن در شمال شهر وشمیرانات تلفن ۴۰۰۰۰ و ۶۰۰۰۰
۱-۳۲ آ-۳۳۳۰

منازل شما را فورا باشخاص
ایرانی و خارجی اجاره میدهیم ۴۵۰۵۷
۱-۳۵ آ-۳۰۰۴۰

مورد نیاز یك خانوادۀ خارجی
خانه‌ای در شمال شهر بااستخر وتلفن اجاره میشود تلفن ۷۷۲۷۱۲

واگذار میشود
کافه رستورانی درجه لوکس با بار
دربهترین نقطة تهران واگذار میشود تلفن ۷۴۱۴۸

گاراژ - تعمیرگاه - انبار
محلی بمساحت سه هزار متر با ساختمانهای متعدد و پانصد متر طاق شیروانی بابرق‌سه فاز و تلفن‌ودوعدد مغازه بزرگ‌درخیابان امین‌الملك‌مشرف بخیابان واگذار میشودبتلفن ۹۵۴۲۴۳ ۴۶۳۵۵ مراجعه فرمائید

مغازه‌ای درخیابان شاه
واگذار میشود صبحها تلفن ۲۲۱۰۹
۱-۵ ۱ آ-۲۴۰۵

نبش میدان بروجردی
مغازه بزرگ مناسب برای فروشگاه لوازم خانگی و غیره تلفن ۳۳۶۶۸
۱-۳ آ-۳۳۸۷

یك تعمیرگاه و اتوسرویس
مجهز بعلت مسافرت واگذار میشود. بتلفن ۹۳۱۳۵ مراجعه شود
۱-۳ آ-۳۱۸۴۳

۳ اطاق، سرویس کامل‌وتلفن
برای مطب - دارالوکاله - دفاتر تجارتی در سعدی شمالی واگذار می‌شود.
۸-۵ بعدازظهر تلفن ۳۰۵۴۷۴
آ-۳۳۴۶۷

مطب سابقه دار
تخصص داخلی و قلب وبعلت‌مسافرت واگذار میشود ۷۶۳۱۶۹
۱-۳۳۶۱ ۲

شاهرضا نزدیك‌دروازه‌دولت
مطب دندانپزشکی باشرایط سهل واگذار میشود عصرهابه تلفن ۳۳۹۳۱ مراجعه شود.
۱-۲ آ-۲۴۰۹

فروش اتومبیل
انواع فولکس‌واگنهای نو را از شرکت سهامی عباد
خیابان امیرکبیر خیابان ملت تلفن های ۳۰۴۱۸۱ و ۳۰۴۴۷۳ خریداری نمائید ۱-۳۶ آ-۳۳۵۸

کرایه
جرثقیل عدالت ۹۵۱۴۴۳
۱-۳۰ آ-۳۳۶۱

اتولوکس
اتومبیل های تشریفاتی باراننده‌برای داخل و خارج تهران میدان فردوسی ۴۴۶۰۵ و ۶۱۱۳۷۰
۱-۳۰ آ-۳۳۶۹

برای ساختمان شما

ایران‌تزئین تلفن ۶۸۲۵۹
نصب ایرانیت شما را در تمام نقاط کشور بیش از ۵۰۰ متر متری ۱۴ ریال باضمانت ۵سال بعهده مگیرد اجرت نصب و بهاء گیره‌های مصرفی پس از نصب و رضایت شما دریافت خواهد شد.
سه‌راه شاه ساختمان آزادشماره ۴۰
۱۰- ۷-۳۳۹۱

رفع گرفتگی برنوع لوله ساختمانی
بادستگاه تراکم هوا- تلفن ۷۸۷۲۷

ایرانیت‌محصول‌وطن‌شماست
ایران‌تزئین سازمان‌تهیه‌و نصب‌ایرانیت اکوستیك، پارکت، موکت، کرکره پرده خدمتگزار شماسه‌راه‌شاه ساختمان آزاد شماره ۴۰ تلفن ۶۸۴۵۹

لوله بازکنی فاضل آب
بادستگاه تراکم هوا
تلفن ۷۶۳۲۸۶

آژانس مانی
نظارت فنی ساختمان - نقشه کشی و نقشه‌برداری و اطلاعات املاك و مقاطعه‌کاری
خیابان آیزنهاور مقابل وزارت کار تلفن ۹۴۷۱۵

مقاطعه کاری اسفالت
خیابانهای فرعی و ساختمان ۷۵۳۳۹
۳۰-۱ آ-۳۳۳۴

نقاشی ساختمان جانفدا
۷۸۱۹۷۷ کاغذ دیواری و نصب
۷۸۱۹۷۷ نقاشی ساختمان باقساط
۷۸۱۹۷۷
۳۰-۱ آ-۳۳۹۳

اجناس زائد ساختمان‌شمارا
از قبیل تیرآهن و لوله و موتور آب (کهنه ونو) خریداریم قلبهك‌فروشگاه آهن ظریف تلفن ۸۱۶۰۴
۱-۵ آ-۲۴۱۴

معاملات پول
پول شرطی‌نیازمندیم ۶۳۱۰۴۷
۳۰-۱ آ-۳۳۸۲

پول شرطی موجود است ۶۳۰۳۱۴
۳۰-۱ آ-۳۳۸۳

پول نیازمندیم‌سکاکی ۷۴۴۸۰
۱-۶ ۲ آ-۲۴۱۶

قبوض اصلاحات ارضی
قبوض اصلاحات ارضی مرحلهٔ اول و دوم خریداریم ۶۳۰۵۸۰
۱۵-۱ آ-۳۳۶۵

قبوض اصلاحات ارضی بیواسطه خریداریم پاکپور ۳۳۷۳۹ و ۶۳۷۶۹۷

کافه رستوران
کافه رستوران لاس وگاس
خیابان روزولت - میدان بیست‌وپنج شهریور تلفن ۲۱۸۴۰ ۶
۱-۰ ۱ آ-۳۳۹۰

چلوکبابی روزولت
سه‌شنبه افتتاح شد
خیابان روزولت جنب سینما دیاموند ناهار و شام تلفن ۶۲۸۰۷۹

شرکت پی.ام.تی
ویژه‌شمال
تهران، خیابان امیرکبیر
تلفن مرکز ۳۳۶۷۸ شعبه ۳۰۵۱۵۴ ۳۹۴۲۹

داروخانه‌ها
داروخانه شبانه روزی تخت جمشید
در تمام ساعات شبانه روز درخدمت شما است تلفن ۶۸۱۰۱ و ۶۷۸۳۳

داروخانه شبانه روزی تخت طاوس
در تمام ۲۴ ساعت در خدمت‌شماخیابان تخت‌طاوس نبش سنائی ۶۳۷۲۴۰

شمال‌غرب داروخانه شبانه‌روزی
مرجان
خیابان خوش پائین مطب‌شبانه روزی دکتر اشراقی تلفن ۹۲۱۱۹

راهنمای پزشکی اطلاعات

دکتر نصرت‌الله سلجوقی
داخلی - اطفال - پذیرایی صبحها‌پلی کلینیك ژنر میدان کندی اول‌خیابان تاج تلفن ۹۵۰۵۱۴ عصرها ۴۰متری نواب خیابان شهرداری شرقی تلفن ۹۰۴۳۶

بیماریهای آمیزشی مجاری ادرار
میدان بهارستان خیابان‌صفی‌علیشاه
دکتر یحیی صدری

دکتر بولوسا ۴۶۵۸۹
بیماریهای آمیزشی و مجاری ادرار خیابان فردوسی شمالی کوچه صادق

دکتر معانی
بیماریهای آمیزشی و مجاری ادرار خیابان فردوسی مقابل بانك‌ملی پس‌انداز

دکتر دانشگر
امراض مقاربتی و مجاری ادرار خیابان سیه مقابل پستخانه تلفن ۳۰۲۴۱۶

دکتر محمدرضا مسدد
دارای گواهینامه از بروك مدیکال امریکا درمان‌قطعی بیماریهای آمیزشی مجاری ادرار - زنان، دروازه دولت روبروی کمپانی فیات تلفن ۳۴۳۸۹

ترك تریاك‌و هروئین
دکتر اسلامدوست حشمت‌الدوله چهارراه گلشن تلفن ۴۸۳۲۳ و ۶۱۳۰۶۷

ترك تریاك‌و هروئین
دکتر صفائی با ۲۹ سال سابقه و متد جدید بستری وسرپائی سعدی شمالی جنب‌بانك بیمه تلفن ۳۰۴۱۵۳

دکتر عطااله خواجوی
جراح‌و متخصص بیماریهای چشم‌عضو کالج بین‌المللی جراحان‌خیابان جامی چهار راه استخر تلفن ۴۵۹۶۱

دکتر عباس جناب زاده
دارای گواهی نامه از دانشگاه طب فرانسه امراض مقاربتی ومجاری ادرار خیابان منوچهری مقابل کوچه ژاندارك صبح و عصر فقرا مجانی تلفن ۳۴۰۵۳

دکتر نصرت‌اله گرجی
متخصص بیماری های خون‌و انواع کم‌خونیها ازدانشگاه پاریس دروازه‌دولت تلفن ۳۴۳۸۹

درمان زخم معده روده باطریقه جدید
دکتر هاشم رستگار میدان فوزیه اول شهناز پذیرائی ۴تا۹ بعدازظهر تلفن ۷۴۸۱۶

معالجه امراض مقاربتی وآمیزشی خیابان شاهپور نرسیده به سه راه بوذرجمهری دکتر جلال بهی‌زاد

بیماریهای معده - کبد - روده
بواسیر بدون عمل جراحی دکتررفیعی متخصص از دانشگاه پاریس خیابان جامی اول کوچه پاریس‌تلفن ۴۸۱۸۹

دکتر فرنوش تلفن ۴۸۵۵۵
داخلی، پوست، مقاربتی گواهینامه از پاریس. امیریه اول منیریه

دکتر عباس نیك‌نژاد
آسیستان سابق پرفسور گوتمان‌در پاریس بخش امراض هاضمه - رکتوم - درمان بواسیر بدون جراحی - فیستول - فیسور نامتد مولر - گرگان جنوبی خیابان گرامی۱۴۴ پذیرائی عصرها

بیماریهای آمیزشی مجاری ادرار
دکتر احتیاطی دیپلمه امریکا سه‌چهار راه‌پهلوی تلفن ۶۸۴۸۷

دکترقیصر تلفن ۷۶۵۶۱۴
متخصص فیزیو تراپی از کینهاك‌درمان فلج‌ها - دردهای عصبی - عضلانی و رماتیسم - سیاتیك - تخت‌جمشید چهارراه بهار کوچه آفتاب.

دکتر محمد علی صدیقی
داخلی پوست آمیزشی ترك هروئین تریاك الکل شاه چهارراه فروردین پذیرائی صبح و عصر تلفن ۴۹۵۳۶

دکتر هوشنگ برجیس
جراح ومتخصص بیماریهای چشم از آمریکا دارای تخصص در عینکهای نامرئی پذیرائی صبح‌و عصر نشانی خیابان بزرگمهر شمارهٔ ۶ تلفن ۶۹۰۱۴

مطب دکترغلامرضا خاتمی
متخصص بیماریهای کودکان در خیابان شاهرضا خیابان اردیبهشت چهارراه تیر تلفن ۴۱۳۷۵ دائروآماده پذیرائی است.

معالجه فلج‌باروش‌هموپاتیك
منحصر بفرددر ایران‌دکتر بهره‌مند سعدی کوچه شمالی‌بیمه تلفن ۳۰۹۱۷ و ۸۶۳۳۸

برنامه سینماها

❋ **اشکها لبخندها** - رنگی - ۷۰ میلیمتری - جولی‌اندرز
دیاموند (۶۲۸۴۰۰) ۱۱ - ۲ر۳۰ - ۵ر۴۵ - ۹

❋ **بانوی زیبای من** - رنگی - ۷۰ میلیمتر - ادری هپبورن
کاپری (۴۸۴۰۱) ۱۱ر۱۵ - ۳ - ۶ر۳۰ - ۹ر۴۵ ریولی (۷۵۷۷۷۷) ۱۰ر۳۰ - ۲ر۳۰ - ۵ر۴۵ - ۹

❋ **پسران علاءالدین** - رنگی - سپهرنیا - گرشا - متوسلانی
سیلوانا (۳۳۷۷۷) ۱۱ - ۳ - ۵ - ۷ - ۹ تیسفون (۹۳۸۸۲) المپیا (۹۱۷۹۶) ستاره (۵۸۷۲۱) پرسپولیس (۵۸۱۰۸۳) ۱۰ر۳۰ - ۲ر۳۰ - ۴ر۳۰ - ۶ر۳۰ - ۸ر۳۰

❋ **تعقیب در آفتاب** - سینماسکوپ - رنگی - ژرمن کوبوس
سعدی (۳۶۴۶۸) سهیلا (۳۶۴۲۴) ۱۰ر۳۰ - ۲ر۳۰ - ۴ر۳۰ - ۶ر۳۰ - ۸ر۳۰

❋ **جنگ و صلح** - رنگی - مل‌فرر - ادری‌هپبورن
ماژستیك (۶۸۴۶۱) ۱۱ - ۳ - ۵ - ۷ - ۹

چرخ فلك - فردین - بیك‌ایمانوردی - شهلا
اونیورسال (۶۶۹۵۳) ۱۰ - ۱۲ر۱۵ - ۲ر۳۰ - ۵ - ۷ر۳۰ - ۱۰ تراس ۶ر۳۰ - ۹ الوند (۵۵۵۳۸) ۱۰ر۳۰ - ۱ - ۳ر۳۰ - ۶ - ۸ر۳۰ مونت‌کارلو (۷۹۷۴۱) ۹ر۱۵ - ۱۱ر۴۵ - ۲ - ۴ر۱۵ - ۶ر۴۵ - ۹ ایران (۳۶۳۵۴) ۱۰ - ۱۲ر۱۵ - ۲ر۳۰ - ۴ر۴۵ - ۷ - ۹ر۱۵ پاسیفیك (۷۳۳۱۱) ۱۱ - ۲ر۳۰ - ۵ - ۷ر۳۰ - ۱۰ تهران (۳۸۱۶۵) ۸ر۳۰ - ۱۱ - ۱ر۳۰ - ۴ - ۶ر۳۰ - ۹ تابستانی ۷ر۱۵ - ۹ر۳۰ کیهان (۹۲۳۶۰) ۹ر۱۵ - ۱۱ر۳۰ - ۱ر۴۵ - ۴ - ۶ر۱۵ - ۸ر۳۰ ژاله (۳۰۴۱۲۰) پاسارگاد (۷۹۲۷۸۲) ۹ - ۱۱ر۱۵ - ۱ر۳۰ - ۴ - ۶ر۳۰ - ۹ نپتون (۷۶۰۱۳۶) ۷ر۳۰ - ۹ر۴۵ - ۱۱ر۴۵ - ۲ - ۴ر۱۵ - ۶ر۳۰ - ۹

❋ **چگونه میتوان زنها را دوست داشت** - رنگی -
تخت جمشید (۴۳۵۰۰) ۱۱ - ۳ - ۵ - ۷ - ۹

❋ **حمله پنهانی** - رنگی - استوارت‌گرنجر - راف والونه
مولن‌روژ (۷۲۹۲۹) گلدن‌سیتی (۶۱۳۲۶۹) ۱۱ - ۳ر۳۰ - ۵ر۳۰ - ۷ر۳۰ - ۹ر۳۰ دیانا (۴۷۳۶۵) ۱۰ - ۱۲ - ۲ - ۴ - ۶ - ۸ - ۱۰ مهتاب (۴۷۷۷۷) کریستال (۳۷۶۷۵) ۱۰ر۳۰ - ۳ - ۵ - ۷ - ۹ زهره (۳۰۴۸۰۸) اسکار (۹۵۰۸۹۸) ۹ر۳۰ - ۱۱ر۳۰ - ۲ر۳۰ - ۴ر۳۰ - ۶ر۳۰ برلیان (۳۳۵۳۵) ۱۰ - ۱۲ - ۲ - ۴ - ۶ - ۸

❋ **۱۲ مرد خبیث** - رنگی - ۷۰ میلیمتری - لی‌ماروین
پارامونت (۴۸۳۲۱) ۱۰ر۴۵ - ۲ر۴۵ - ۶ - ۹ر۱۵

❋ **۲همسفر** - سینماسکوپ - رنگی - اودری‌هپبورن
سانترال (۴۸۶۸۶) ۱۱ - ۳ - ۵ - ۷ - ۹ر۱۵ امپایر (۶۲۳۹۴۲) ۱۱ر۱۵ - ۳ر۳۰ - ۵ر۳۰ - ۷ر۳۰ - ۹ر۴۵

❋ **رام‌کردن زن سرکش** - سینماسکوپ - رنگی
گلدیس (۶۲۸۷۱۳) ۱۱ - ۳ - ۵ - ۷ر۱۵ - ۹ر۳۰

❋ **زیبای خفته** - رنگی - محصول شوروی - دوبله بفارسی
سینه‌موند (۴۸۳۲۱) ۱۱ - ۳ - ۵ - ۷ - ۹

❋ **سنگدل** - رنگی - آشوك‌کمار - پردیپ‌کمار
آسیا (۴۲۹۰۹) ۱۱ - ۱ر۳۰ - ۴ - ۶ر۳۰ - ۹ میامی (۷۴۳۲۹) ۱۱ - ۱ر۳۰ - ۴ - ۶ر۳۰ - ۹ رکس (۳۵۲۹۳) همای (۶۹۶۶۴) ۱۰ر۳۰ - ۱ - ۳ر۳۰ - ۶ - ۸ر۳۰ پانوراما (۷۹۳۵۷۰) ۱۰ - ۱۲ر۳۰ - ۳ - ۵ر۳۰ - ۸

❋ **شب ژنرالها** - رنگی - پیتراتول - عمر شریف
بولوار (۶۰۲۹۲) ۱۱ - ۲ر۴۵ - ۵ - ۷ر۱۵ - ۹ر۳۰

❋ **شارلاتان** - بیك‌ایمانوردی - فرانك - شهلا
دنیا (۳۳۸۱۲) ۱۰ر۳۰ - ۲ر۳۰ - ۴ر۳۰ - ۶ر۳۰ - ۸ر۳۰
نادر (۳۹۰۹۵) ۹ - ۱۱ - ۱ - ۳ - ۵ - ۷ - ۹
مراد (۷۳۳۸۲) ۱۰ - ۲ر۳۰ - ۴ر۳۰ - ۶ر۳۰ - ۸ر۳۰
فلور (۲۸۰۹۶) ۹ - ۱۱ - ۱ - ۳ - ۵ - ۷ - ۹
رامسر (۵۲۰۶۰) ۹ - ۱۱ - ۱ - ۳ - ۵ - ۷ - ۹
جهان (۶۰۳۵۰) ۱۰ - ۱۲ - ۲ - ۴ - ۶ - ۸
ماندانا (۷۹۹۸۲) ۱۰ر۳۰ - ۲ر۳۰ - ۴ر۳۰ - ۶ر۳۰ - ۸ر۳۰
شرق (۵۴۰۲۴) ۱۰ر۳۰ - ۲ر۳۰ - ۴ر۳۰ - ۶ر۳۰ - ۸ر۳۰

❋ **فراربزرگ** - سینماسکوپ - رنگی - استیومك‌کوئین
زهره (۳۰۴۸۰۸) ۱۰ - ۱۲ر۳۰ - ۳ - ۵ر۳۰ - ۸

❋ **عشق بالاترازمعجزه** - سینماسکوپ - رنگی - سوفیالورن
رادیوسیتی (۴۳۳۲۰) ۱۱ر۱۵ - ۳ر۳۰ - ۵ر۳۰ - ۷ر۳۰ - ۹ر۳۰ نیاگارا (۶۵۳۰۷) ۱۱ - ۳ - ۵ - ۷ - ۹ر۱۵ ب.ب (۶۹۶۴۱) ۱۰ر۳۰ - ۲ - ۴ - ۶ - ۸ ادئون (۳۸۱۱۸) ۱۰ر۱۵ آستارا (۸۴۰۲۲) ۱۰ر۳۰ - ۲ر۳۰ - ۴ر۳۰ - ۶ر۳۰ - ۸ر۳۰

❋ **قطار سریع‌السیر فن‌راین** - سینماسکوپ - رنگی
تاج (۳۳۰۶۴) ۱۰ر۳۰ - ۲ - ۴ - ۶ - ۸ - ۱۰

❋ **کیف سیاه** - سینماسکوپ - رنگی - ژرارپن
متروپل (۳۹۴۱۰) حافظ (۳۴۰۷۴) ۱۰ر۳۰ - ۲ر۳۰ - ۴ر۳۰ - ۶ر۳۰ - ۸ر۳۰ ایفل (۴۵۳۷۷) ۱۰ - ۱۲ - ۲ - ۴ - ۶ - ۸ پلازا (۴۴۲۵۵) ۱۱ - ۳ - ۵ - ۷ - ۹

❋ **گامبیت** - رنگی - شرلی‌مك‌لین - مایکل‌کین
تراس آتلانتیك (۶۲۷۱۷۱) ۸ - ۱۰

❋ **لحظه به لحظه** - رنگی - جین سیبرك - هونور بلاکمن
آتلانتیك (۶۲۷۱۷۱) ۱۱ - ۳ر۳۰ - ۵ر۳۰ - ۷ر۳۰ - ۹ر۳۰

❋ **پرنده امید** - راجندراکومار - ویجنتی‌مالا
کارون (۹۵۱۰۶۵) ۲ر۱۵ - ۴ر۴۵ - ۷ - ۹ر۱۵

❋ **جنگلی** - رنگی - شمی کاپور - سارابانو
شهره (۲۷۹۷۱) ۱۰ - ۱۲ر۳۰ - ۳ - ۵ر۳۰ - ۸

❋ **حرفه‌ای خطرناك** - سینماسکوپ - رنگی - سیلواکوشینا
آریا (۳۹۸۸۴) ۹ - ۱۱ - ۱ - ۳ - ۵ - ۷ - ۹

❋ **تعقیب** - سینماسکوپ - رنگی - مارلون براندو
پردیس ۱۰ر۳۰ - ۱۲ر۳۰ - ۲ر۳۰ - ۴ر۳۰ - ۶ر۳۰ - ۸ر۳۰

❋ **دلربا وپردردسر** - رنگی - تونی کورتیس
اربوش (۲۶۲۶۵) ۹ - ۱۱ - ۱ - ۳ - ۵ - ۷ - ۹

❋ **دهکده طلائی** - فردین - ظهوری
مشعل (۳۳۸۲۶) ۲ - ۴ - ۶ - ۸

❋ **سلطان بازداشتگاه** - جرج‌سگال - تام‌کورتنی
پارك (۳۹۶۳۷) ۹ر۳۰ - ۱۱ر۴۵ - ۲ - ۴ر۱۵ - ۶ر۳۰ - ۸ر۴۵

❋ **فلاش من** - سینماسکوپ - رنگی - پل‌استون
فردوسی (۳۵۷۸۴) ۹ - ۱۱ - ۱ - ۳ - ۵ - ۷ - ۹

❋ **دام نیمه شب** - رنگی - رکس‌هریسون - دوریس دی
کسری (۷۵۶۹۳۹) ۱۱ - ۳ - ۵ - ۷ - ۹ر۱۵

پانسیون
پانسیون سانترال
خیابان فخررازی کوچه انوری تلفن ۶۱۴۲۴۷۶ دانشجو وسایرین
۱۰-۱ آ-۳۳۶۳

درمانگاههای خصوصی
واکسیناسیون پاستور
زیرنظر دکتر ملك‌منصور نوبان دروازه دولت نبش‌روزولت‌عصرها تلفن ۷۵۶۵۲۷

اطلاعات
صاحب امتیاز ومدیر مسئول
عباس مسعودی
خیابان خیام ایران چاپ
چاپخانه اطلاعات تلفن ۲۰۳۹۶۵
تلفنخانه ۳۰۰۱۱ تا ۳۰۰۱۹

دوستان؛ نه اربابان

-۵۸-

هدف ما تجزیه دنیای عرب نبود بلکه ما میخواستیم که تمام کشورهای اسلامی واز جمله اعراب را دور هم گرد آوریم .

یکی از زیان‌های ناشی از پیوستن مابه پیمان بغداد این بود که نتوانستیم زودتر با شورویها به‌تفاهم برسیم.

روسها همسایه مابودند و همانطور که بعدها ثابت شداگر تماس بیشتری با یکدیگر میگرفتیم میتوانستیم یکدیگر را بهتر بشناسیم. بسبب نبودن ارتباط و تماس سوء تفاهمات زیادی بین ما بوجود آمد ورهبران شوروی تصمیم گرفتند که در اختلافات ما و هندیها بطور کامل از هندیها پشتیبانی کنند. این امر اثر تمام کمکهای نظامی و اقتصادی را که ما از پیمان بدست می‌آوردیم خنثی میکرد.

اماپیمان بغداد درعین‌حال نکات مثبتی هم داشت. یك سود بزرك اجتماعی مادر پیمان این بود که باین وسیله توانستیم روابط دوستانه خودرا با دولت‌ها و مردم ایران وترکیه گسترش دهیم. براساس‌همین روابط دوستانه بود که ماتوانستیم سرانجام طرح‌پیمان همکاری‌منطقه‌ای را بمورد اجرا بگذاریم.

مردم ایران و ترکیه صداقت وصمیمیت مارا باور کردند همانطور که ما به میزان صمیمیت آن‌ها بهتر پی‌بردیم .

یکی دیگر از منافع غیر مستقیم پیمان بغداد آن بود که مارابه زیان‌ها وخطرات ناشی از پیمان‌های سیاسی و نظامی که خصلت‌منطقه‌ای دارند آشنا ساخت. در طرح پیمان عمران منطقه‌ای دونکته اساسی‌مورد توجه قرار گرفت .

۱- همه اعضای پیمان صرفنظر از بزرگی و کوچکی‌دارای حقوق کاملا مساوی میباشند هر پیمان یاقرار دادی که درآن یك عضوویك طرف بردیگران نفوذ مسلط داشته باشد در عمل با اشکالات زیادی مواجه خواهد شد.

۲- تاآنجا که ممکن است پیمان باید از مسائل سیاسی ونظامی دور باشد. ویالااقل در مراحل اولیه چنین باشد.

همکاری در زمینه اقتصادی و فرهنگی اساس محکمی از تفاهم بوجود می‌آورد که برروی آن میتوان ساختمان قابل‌اطمینانی‌را بنانمود.

وقتیکه من فکر تشکیل پیمان‌را با اعلیحضرت همایون شاهنشاه ایران وپرزیدنت گورسل رئیس جمهوری و اینونو نخست‌وزیر ترکیه در میان گذاردم با استقبال گرم روبرو شد. البته نمی‌گویم که‌رهبران ایران وترکیه فکر تاسیس همکاری منطقه‌ای را چنان متقاعد کننده یافتند که حاضر شدند درهمان لحظه شنیدن آن را بپذیرند. رهبران ایران وترکیه وجود تفاهم منطقه‌ای را یك امر ضروری میدانستند.

کشورهای کوچك که بحالت انزوا زندگی میکنند در دنیای‌امروز جائی برای خود ندارند. آنها ناگزیرند بایکدیگر همکاری کنند تاجلب احترام نمایند ویك جبهه مقتدر بوجود آورند. ما از محدودیت‌های‌داخلی خود غافل نبودیم . مثلا ترکیه کشوری است که موقعیت استراتژیکی دارد.

یکی از اعضای وابسته بازار مشترك اروپا استوناگزیر است تاحد زیادی به‌ناتو متکی باشد.

اما فهمیدیم که حتی باوجودهمه‌محدودیت‌هائی که‌داریم دربسیاری موارد میتوانیم بایکدیگر همکاری نمائیم.

پیمان دیگری که مابه‌آن ملحق شدیم پیمان آسیای جنوب‌شرقی بود. من درست نمیدانم چه عللی باعث‌شد که پاکستان باین پیمان ملحق شود.

ناتمام

از ۳۸۱ هزار متر شبکه آب:

۲ر۴۰۰ر۰۰۰ نفراز آب تصفیه شده استفاده میکنند

* سالی ۱۳۴۷۰ نمونه ازآب تهران‌آزمایش میشود

از ۴۷۲ دستگاه شیر عمومی ۵ر۸میلیون مترمکعب آب مجانی مصرف میشود

* جمعا ۲۳۱ هزار انشعاب درتهران نصب شده .

به مرتفع ترین نقاط شمال شهر با پمپاژ آب تصفیه شده میرسانند .

طی چند مقاله گذشته به تفصیل وضع آب تهران را از چهل سال قبل تاکنون مورد بررسی قرار دادیم تا عموم ملت ایران بخصوص طبقه‌جوان کشور که کمتر از گذشته خبر دارند درجریان پیشرفت های سریع مملکت قرارگیرند .

* **شبکه آب**

تهرانی‌که روزی با پانصد هزار نفر جمعیت و بعدا بانهصدهزارنفر جمعیت دچار کمبود آب و بطور کلی مشکل آب آشامیدنی بود امروز تنها متجاوز از ۲۳۱ هزار مستقل وسیله ۳۸۱ هزارمتر شبکه آب رسانی از آب آشامیدنی و گوارا استفاده میکند .

درسراسر تهران ۲ر۵۶۴ر۴۸۲ متر لوله کشی شده ، لوله‌هائی‌بقطر یك تا ۴۶ اینچی .

تنها در یکسال۴۵ ۱۰۰هزار مترمکعب آب از کرج توسط ۲ لوله فولادی و بتنی بدو تصفیه‌خانه کن وجلالیه فرستاده شده و در حدود ۳۴۶ هزار متر مکعب نیزاز آبهای زیرزمینی استفاده‌شده‌است

از این مقدار آب علاوه‌برتامین آب تصفیه شده تهران مقداری‌نیز برای آبیاری درختان در اختیار شهرداری تهران قرار میگیرد .

درسال برای تصفیه آب تهران بیش‌از ۴۴۱ هزار کیلوگرم کلرور فریك وکلرور آهك بمصرف می رسد .

از دو سد عظیم کرج ولتیان آب تصفیه‌شده تهران تامین میگردد

درسال بطور متوسط ۱۳۴۷۰ نمونه از آبهای مورد استفاده شهر به آزمایشگاهها فرستاده میشود و آزمایش باکتریولوژی و بیولوژی- طبی میگردد .

* **آب رایگان**

در حال حاضر درشهر تهران ۴۷۲ دستگاه شیر عمومی درمعابر مورد بهره برداری رایگان مردم قرار میگیرد که بطور متوسط از اینطریق سالانه ۸ر۵ میلیون متر مکعب آب رایگان توزیع میشود .

* **انشعاب جدید**

تنها درسال ۱۳۴۵ در تهران ۳۷۸۳۵ انشعاب جدید داده شده و ۳۷۰ر۰۰۰ نفر دیگر با نصب انشعابهای جدید ازآب تصفیه‌شده گوارا استفاده کردند تا پایان‌سال ۱۳۴۵ جمعا ۲۳۱ر۰۰۰ انشعاب در تهران نصب شده است .

درسال ۴۵ جمعا ۴۰۳۲۰تقاضای انشعاب‌شده است وجمعا ۲۵۹۴۰۴ درخواست انشعاب صورت گرفته است .

* **آبهای زیر زمینی**

برای تامین آب تهران‌درمواقع اضطرار مانند بروزحوادث‌استثنائی درتاسیسات آبگیر بیلیقان و یا لوله‌های آبرسان شهر تهران‌هشت حلقه چاه عمیق هریك به ظرفیت ۴۵۰ متر مکعب درساعت نزدیکی قریه طرشت حفر و تلمبه های غوطه‌ور درآنها نصب شده است که هرلحظه برای کمك به تامین آب تهران آماده بهره برداری می شود .

* **توسعه فعالیت**

امروزه فعالیت سازمان آب تهران تا آن اندازه توسعه یافته است که در یك سطح منطقه‌ای گسترش یافته و درشهرستان های مجاور نیز اقدامات تاسیس تصفیه خانه وتامین آب تصفیه شده آغاز گردیده است .

* **شمیرانات**

از طریق تصفیه‌خانه بزرك‌شمال شرق تهران آب تصفیه شده برای جمعیت متراکم مناطق شمال‌تهران و شمیرانات تامین میگردد . آب تصفیه خانه مزبور از سد لتیان تامین میشودآب‌تصفیه شده‌بوسیله یك لوله قطور ۱۲۵۰ میلیمتری که از جنس بتن و فولاد میباشددرطول ۲۷ کیلومتر بطرف شمیران‌هدایت خواهد شد .

این آب قسمت شمالی و شمال شرقی تهران پارس و منطقه قلهك و تجریش و بلندیهای اطراف تجریش را تامین خواهدکرد .

آب تجریش وبالای قلهك‌پمپاژ خواهد شد لوله‌کشی قسمت شرق وغرب تهران طوری است که در صورت لزوم آب سد لتیان را می توان تا حد غربی تهران انتقال‌داد ومتقابلا آب رودخانه کرج را می توان تا حد شرقی تهران برد .

* **۴ هزار انشعاب**

سازمان آب تهران علاوه بر فعالیتهای فوق که در حقیقت‌برای تامین آب آینده تهران بزرك‌است درحال حاضر ماهی بین ۳۵۰۰ تا ۴ هزار انشعاب به صاحبان‌مستقل درغرب و شرق و شمال میدهد .

از هر انشعاب ۱۱ نفر بطور تقریب استفاده میکنند با احتساب جمع انشعاب تهران که قبلا تعداد آن ذکرشد میتوان‌گفت متجاوز از ۲ میلیون و ۴۰۰هزار نفر ازاهالی تهران از آب تصفیه شده تهران استفاده میکنند .

* **مشکل حل شده**

آنچه تاکنون انجام شده وباز هم دربرنامه‌های آینده سازمان‌آب تهران انجام میشود نشان‌دهنده‌این واقعیت است‌که برنامه های‌عمرانی مملکت بسرعت پیش میرود،حاصل این برنامه‌های عمرانی که ازانقلاب اجتماعی ایران ناشی میشود تامین رفاه عمومی در یك سطح وسیع مملکتی است .

آب تصفیه شده تهران بطور موثری دربالا رفتن سطح بهداشت عمومی تاثیر داشته است چندانکه امروز میزان مرك‌ومیر ها کاهش یافته و مطلقا نباید نگرانی داشت که نوعی بیماری همه‌گیر در این شهر شایع شود - آندسته از بیماریها‌که از راه آب آلوده‌شایع میشود - امروز دیگر مردم تهران مشکلی بنام مشکل آب ندارند و چندین سال است‌که این مشکل چهل ساله حل شده است درحال حاضر آنچه انجام میشود مراحل تکاملی طرحها و برنامه‌ها است .

شاهین سفید

نوشته: احمد احرار

-۱۶۵-

اسماعیل که برسم فدائیان ، هنگام خروج از الموت بااسم اصلی خود وداع گفته و نام عبدالله برای خود برگزیده‌بود بامدادروز بعد بقصد ملاقات قاضی از اقامتگاه خود خارج‌شد و هنوز چند قدمی‌نرفته بود که دریافت کسی اورا تعقیب میکند. بااینحال اسماعیل در مقصد خود تغییر نداد. بخانه قاضی وسپس بدیوان رفت وچون موفق بملاقات قاضی نشد بسرای خود بازگشت . اما دربازگشت به‌حجره‌ای‌که در کاروانسرا گرفته بود بیك نگاه متوجه شد کسانی در غیبت‌او بخانه‌اش آمده و اثاثه واطاق اورا وارسی کرده‌اند. اسماعیل‌بشکایت نزدسرایدار رفت‌ولی سرایدار ادعا داشت که کسی راندیده و چنین چیزی ممکن نیست. خاصه اینکه از حجره اسماعیل چیزی سرقت نشده‌بود.

بعد ازظهر را اسماعیل درخانه ماند و بهنگام عصر، جلوی‌حجره خود نشسته وبرفت‌وآمد عابران چشم دوخته بود که کفشدوز دوره‌گردی وارد کاروانسرا شد ووقتی کفشدوز به مقابل حجره رسید اسماعیل‌اورا صدا زد تاکفشی رابرایش تعمیر کند.

کفشدوز دوره‌گرد بساط محقر خودرا کنار حجره‌اسماعیل گشودو وبتعمیر کفش او پرداخت . اسماعیل نیز همچنان بردر حجره نشسته وگاه به‌انگشتان کفشدوز که بادرفش وسوزن مشغول کار بود نظر میدوخت . در آنحال گاه بامرد کفشدوز به صحبت می‌پرداخت که بظاهر یك گفتگوی عادی بین کفشدوز و مشتری وی‌بود، امااگر کسی‌از نزدیك گوش میداد متوجه میشدکه صحبت از چیزهای دیگری‌است.

اسماعیل ماجرای تعقیب خود و تفتیش حجره‌اش را در چندکلمه برای مرد کفشدوز بیان کرد و کفشدوز در جواب گفت:

- احتیاطات ما لازم بود ... این قاضی بعد از حادثه نظام‌الملك ازخودش سخت مراقبت میکند. بهمه‌کس مظنون است مخصوصابه غریبه‌ها ... مامورین حکومت نیز همه‌جا مواظب اوهستند.باید تامدتی مراقب خودت باشی و اطمینان آنها را جلب کنی. بوقتش باز باتوتماس خواهیم گرفت !

مرد کفشدوز که یکی از رهبران باطنی ری بود بعد ازین تعلیمات کفش تعمیر شده را بدست اسماعیل داد و هنگامی که اجرت خودرا میگرفت بار دیگر تاکید کرد:

-باید خیلی مواظب باشی دوست من ... مخصوصا هیچ‌سلاحی نزد خودت‌نگه مدار تا موقعی که سوءظن ازتو برطرف شود !

اسماعیل همانشب درگوشه‌ای از حجره‌اش چاله‌ای کند ودشنه‌ای راکه زیر لباس به‌ران خود بسته بود درآن چاله مخفی ساخت.درالموت باو گفته بودند که باید از تعلیمات و دستورات رابط خود درری‌دقیقا پیروی کند وطی دوروزی که از اقامتش میگذشت پی‌برده بوداین احتیاطات‌تاچه حدضروری است. کماآنکه فردانیز ،وقتی بنابه‌پیغام قاضی برای ملاقات او به‌دیوانخانه رفت در پشت اطاق قاضی تمام‌بدن‌اورا جستجو کردند و بعد از آنکه اطمینان یافتند سلاحی باخود نداردواورا بدرون اطاق نزد قاضی فرستادند.

اسماعیل ، در مقابل قاضی ری نقش مردی متعصب‌راکه درحمله باطنیان به قزوین خانه‌اش بغارت رفته و فرزند جوانش کشته شده‌بود ماهرانه بازی کرد و چنین وانمود ساخت که تا انتقام‌خودرا از باطنیان نگیرد و .تنی چند از آنها رابدست‌خود نکشد آرامش خودرابازنخواهد یافت. این‌حیله برای راه‌یافتن مرد باطنی بسازمانی که قاضی ری‌برضد باطنیان تشکیل داده بود موثر واقع‌شد واسماعیل بدون هیچ دردسری توانست راه خودرا بجرگه اطرافیان قاضی باز کند . بعد ازآن‌دیگر مانعی برسرراه او نبود و فرصت داشت هروقت بخواهد کار قاضی‌راتمام کند. اما اسماعیل در صدد فرصتی بودکه‌ماموریت‌خودرا باسروصدای بیشتری بانجام رساند تاقتل مفتی‌ری اثربیشتری برجای بگذارد.

او چنان صداقتی در ارادت به‌قاضی ازخود نشان داده‌بودکه‌خیلی زود توانست جائی میان محافظان قاضی برای خود باز کند وازآن‌پس همیشه باسلاح در کنار قاضی حرکت میکردو کمترین سوءظنی دردل قاضی واطرافیان او نسبت باین مرد بیگانه باقی نمانده بود. آنگاه‌برای نوبتی دیگر کفشدوز برسرراهش ظاهر شد و اشاره کرد که‌بایدکاررا تمام کند.

آگهی بانك سپه

ازتاریخ چهارم آبانماه جاری که مصادف باميلاد مسعود وجشن فرخنده تاجگذاری اعلیحضرت همایون شاهنشاه آریامهر میباشد نام شعبه سبزه‌میدان این بانك به شعبه (خیام) تبدیل و بمحل ساختمان جدید خود واقع درچهارراه گلوبندك خیابان خیام‌مقابل سرای تقی‌زاده منتقل و معاملات بانکی راکماکان صبح و عصر انجام خواهد داد .

بانك سپه

۱-۲ آ-۳۳۴۴۲

از شهرستانها خبرنگاران ما گزارش داده‌اند

کوی تاجگذاری در اصفهان ایجاد میشود

بین هزار و ششصد نفر از کارمندان دولت در این شهرستان زمین تقسیم میگردد

یك هزار و ششصد قطعه از اراضی خالصه در « هزار - جریب » اصفهان بمنظور تهیه مسکن جهت یك هزار و ششصد نفر از کارمندان دولت در این شهرستان اختصاص یافت .

بنابگزارش خبرنگار مادر اصفهان : مقدمات ساختمان این کوی فراهم گردیده و به میمنت جشن های تاجگذاری اعلیحضرتین موسوم به « کوی تاجگذاری » خواهد شد .

قرار است در روز چهارم آبان توسط آقای مهندس همایونفر استاندار اصفهان ، نخستین کلنك پارك عمومی این‌ی بزمین‌زده شود.

همچنین دراین روز مرکز آبرسانی کوی تاجگذاری گشایش میبابد واسنادمالکیت اراضی مذکور بکارمندان‌داده خواهد شد .

کشف تریاك

بموجب گزارش خبرنگار ما در کرج :توسط مامورین ژاندارمری کرج از اتومبیل شماره ۵۵۵۳ تهران ۲۳ که در جاده کرج - محمد آباد در حرکت بودبازرسی شدو از صندوق عقب اتومبیل مقدار سی‌و شش کیلو و چهارصد گرم تریاك «لول » و یك کیلو گرم «سوخته تریاك » بدست آمد .

سه نفر باسامی محمد حسن محمدی ، احمد و عزیز باتهام‌حمل تریاك دستگیر و روانه زندان‌شدند.

افزایش رشته‌های دانشکده ادبیات و علوم انسانی تبریز

دوره مهندسی جدیدی‌هم در دانشکده کشاورزی این‌شهردایر شد

از آغاز این هفته ، رشته «جغرافیای محض» دانشکده ادبیات و علوم انسانی دانشگاه تبریز به دو رشته جغرافیای طبیعی‌وجغرافیای انسانی و اقتصادی تقسیم گردید و از این پس فارغ‌التحصیلان‌رشته های دوگانه جغرافیا « لیسانس تخصصی » در پایان چهارمین سال تحصیلی خود دریافت خواهند داشت .

خبرنگار ما در تبریز گزارش داد : بقرار اطلاع برای تدریس در این دو رشته از وجود کادرجدیدی که اخیرا باستخدام دانشگاه‌تبریز درآمده‌اند استفاده خواهد شد و سه تن از استادان جدید در رشته های تخصصی جغرافیا تدریس خواهند کرد .

برنامه تحصیلی رشته جغرافیای طبیعی و رشته جغرافیای انسانی و اقتصادی دانشکده ادبیات و علوم انسانی اعلام شد و دانشجویان آن مشغول تحصیل گردیدند .

همچنین در دانشکده کشاورزی تبریز ،دوره مخصوصی بنام‌مهندسی آبیاری و آبادانی دایر گردید و فارغ‌التحصیلان این رشته می گویا دراین رشته ۱۵ نفر دانشجو توانند در امتحان ورودی فوق‌ لیسانس دانشگاه تهران شرکت از سال دوم دانشکده‌پذیرفته‌خواهند کنند .

رئیس دفتر دادگاههای بخش اهواز ۹۰ قرص لومینال خورد!

آقای صادق بلالی رئیس دفتر دادگاه های بخش شهرستان اهواز بعلت نامعلومی با خوردن نود قرص لومینال خود را مسموم کرد .

گزارش خبرنگار ما در اهواز حاکیست : بستگان وی بااطلاع از جریان بلافاصله آقای بلالی را به بیمارستان جندیشاپور اهواز منتقل کردند و تلاش پزشکان برای نجات وی آغاز گردید .

بقرار اطلاع حال آقای بلالی چندان رضایتبخش نیست .

آغاز کار

بموجب گزارش خبرنگار ما در خرمشهر : بهره برداری‌ازساختمان جدید معاینه وسایط‌نقلیه‌خرمشهر- آبادان شروع شد .در این‌ساختمان اتومبیل های کرایه و شخصی با وسایل مجهزی مورد معاینه قرار میگیرند .

شبکه گاز شیراز در آبانماه افتتاح میشود

خبرنگار ما در شیراز گزارش داد : آقای دکتر منوچهر اقبال مدیر عامل و رئیس هیئت مدیره شرکت ملی نفت ایران ، در روز پانزدهم آبان ماه ضمن مراسم خاصی ، تاسیسات شبکه گازشیراز را میگشاید و از این تاریخ شبکه مذکور در این شهرستان مورد بهره برداری قرار میگیرد .

قرار است یك لوله چهار اینچی برای انتقال گاز ، در پیاده‌روقسمت شمالی خیابان باغ ارم جاگذاری شود .

گاز این لوله ، بوسیله لوله‌های فرعی بمنازل خیابان های بیست - متری و قسمت شمالی خیابان باغ ارم رسانده میشود .

توضیح شرکت سهامی بیمه ایران

درباره مذاکرات هیئت مشورتی اطلاعات درکرمان

تاخیر ر پرداخت حق بیمه وارث مقتولین جاده اردکان -یزد ، مطلبی بود که در جلسه اخیر هیئت مشورتی روزنامه اطلاعات در کرمان مورد بحث ومداقه قرار گرفت و با توجه باینکه افراد خانواده های مقتولین در تنگدستی بسر میبرند پیشنهاد شد که حق بیمه مذکور زودتر به آنان پرداخت گردد .

پس از درج این مطلب در روزنامه اطلاعات ، موضوع مورد توجه مقامات مسئول قرار گرفت و چندروز پیش شرکت سهامی بیمه ایران در این مورد توضیح داد :

بحادثه مذکور ، از طرف شرکت بیمه رسیدگی شدو خسارات وارده به مقتولین مشخص گردید ، منتهی باید وراث در گذشتگان این واقعه خونین ، برك انحصار وراثت از دادگاه ارائه دهند و زیان وارده را دریافت دارند .

بدیهی است پس از تعیین وراث از طرف محاکم قضائی،خسارت لازم، فوری پرداخته خواهد شد .

عکس جالب: علاقمندی بمطبوعات

عکس از: خبرنگارعکاس اطلاعات دراصفهان

کمبود دبیر در کرمانشاه

درپنجاه و نهمین‌جلسه هیئت مشورتی روزنامه اطلاعات در کرمانشاه مورد مذاکره قرار گرفت

اگوسازی بیرویه مشکلاتی بوجودآورد

پنجاه‌و نهمین جلسه هیئت مشورتی روزنامه اطلاعات در کرمانشاه در اداره سرپرستی نمایندگی های اطلاعات در استان کرمانشاهان تشکیل گردید.

کمبوددبیرونبودن برنامه‌های‌آموزشی

آقای حجتی

طبق گزارش خبرنگار ما در کرمانشاه : نخست آقای رکن - الدین حجتی شکایات دانش آموزان واولیای آنها را مبنی بر کمبود دبیر و عدم برنامه‌های روزانه آموزشی در دبیرستان‌های کرمانشاه که بهیئت مشورتی روزنامه اطلاعات در این شهرستان واصل شده است مطرح ساخت و گفت : پس از مطالعه این نامه‌ها چنین استنباط شد ، اینك که بیش از بیست و پنج روز از سال جدید تحصیلی میگذرد ، اکثر دبیرستان های کرمانشاه بحدکافی دبیر ندارند و برنامه های روزانه آموزشی آنان نیز تنظیم نشده و معلوم است که اینوضع به آینده دانش آموزان مدارس چقدر لطمه میزند .

کیفیت آموزش وپرورش کرمانشاه

آقای طاهر اظهار داشت :

ایجاد دانشگاه در غرب یکی از آرزو های دیرینه مردم این سامان میباشد ولی چه خوب است که اول گرفتاری های موجود آموزشی رفع شود بعدا پیرامون ایجاد دانشگاه سخنی بمیان آید ، چون کیفیت آموزش و پرورش این شهرستان آنچنان درخشان نیست .

کتابخانه‌وآزمایشگاه ها را بسته‌اند

آقای پورمتعبد

سخنران بعدی جلسه آقای پور متعبد بودکه گفت : بقرار اطلاع کتابخانه و آزمایشگاه های کرمانشاه تعطیل شده است . شاید لازم به تشریح‌وتوجیه نباشد که این مراکز آموزشی باچه خون جگری بوجود آمده است و باید دانش - آموزان رابه مطالعه و انجام عملی دروس آموزشی تشویق کرد .

شهریه سنگین‌و روپوش دختران

آقای طاهر

آقای طاهر اظهار داشت : به نظر بنده لباس «ارمك » از هر لحاظ شایسته‌دختران دانش آموز بود و هم اینکه ازنظرهزینه، ساد تی وظافت درخور توجه و پوشیدن آن برای همه میسر ... ولی این لباس های رنگارنك جدا برای بعضی از خانواده های کرمانشاهی ایجاد ناراحتی کرده است . این لباس تقریبا احتیاج به دو بار شستشو در هفته دارد و تهیه پارچه های الوان مذکور از عهده بیشتر خانواده ها خارج‌است . مگر ارمك سابق چه عیب داشت که پوشیدن آنرا لغو کردند ؟

موضوع دیگر اینکه شهریه هائی که امسال از دانش آموزان کرمانشاه گرفته‌اند . تقریباسنگین بودبطوری‌که بعضی از خانواده ها استطاعت پرداخت آنرا نداشتند .

بعد آقای حجتی پیرامون چگونگی تاسیس دانشکده‌فنی- تکنیك در کرمانشاه صحبت کرد و ضمن عنوان وعده آقای‌دکتر فیروزیان استاندار کرمانشاهان در این - مورد گفت : معلوم نیست که انجام این طرح بکجا کشیده است ؟

بعد آقای طاهر ناطق جلسه شدو گفت : انجام اگو سازی بدون نقشه دقیق ، مشکلاتی‌برای ساکنین کوچه ها و بازار کرمانشاه بوجود آورده است . آمدند کوچه را کندند و اگو کارگذاشتند ولی بعد کوچه را بوضع اسفناکی رها کردند و رفتند . اگر بارانی ریزش کند ، وردم این حدود باید جدا از باطلاق گل‌و لای نگذرند .

طوافان را اسکان دهید

آقای حجتی گفت : گذشته از وضع نامطلوب اگوسازی که توسط آقای طاهر تشریح شد،شرکت نلفن نیز بعضی از کوچه ها را ، بمنظور کابل- کشی ، بدینصورت در آورده است . آقای پورمتعبد اظهار داشت: چند روزبود که طوافان و فروشندگان دوره‌گرد را از اسکان در خیابان رشید یاسمی ممنوع میساختند ، با اینکار مشکل عبور مردم به نحو شایان توجهی حل گردید ولی دوباره اینها آمدند و طرفین خیابان و قسمتی از پیاده‌رو رااشغال کردند .پیشنهاد میشود شهرداری ، میدان‌خواربار این خیابان را که هنوز افتتاح نشده بگشاید واین عده رادر آنجا متمرکز سازد تاوضع موجودخاتمه پذیرد .

دراینجا جلسه هیئت مشورتی روزنامه اطلاعات خاتمه پذیرفت .

در شمیران اتفاق افتاد :

مرد ۴ زنه، زن‌دیگری گرفت!

همسران اینمرد مصمم‌اند برای او همسرششمی‌هم بگیرند ..

طبق گزارش خبرنگار مادر شمیران :مرد پنجاه ساله‌ای بنام حاجعلی یکی از ساکنان شمیران با داشتن چهار زن عقدی باسامی مهوش ، مریم ، فاطمه و احترام ، با دختر شانزده ساله‌ای که‌موسوم به محترم میباشد ازدواج کرد .

زنی بنام هما که از این جریان مطلع شده بود ،کلانتری تجریش را از این موضوع باخبر ساخت ، مامورین حاجعلی را به کلانتری آوردند ، وی ضمن تائید مراتب ، خاطر نشان ساخت که از هممسرش در یك خانه نگهداری میکند و با وضعی که برای آنان فراهم کرده تمام همسرانش از زندگی با وی راضی هستند ، تازه کار خلافی نکرده و با اخذ اجازه کتبی از ۴ همسرش زن جدید خود را عقد کرده است .

در کلانتری تجریش ،پرونده‌ای برای حاجعلی تشکیل شد و اینمرد همراه پرونده متشکله روانه دادسرا گردید . حاجعلی در محضردادگاه، همسرانش را از منزل بازخواند تا آنها اظهارات وی را ثابت کنند .

همسران حاجعلی ضمن اظهار رضایت از وضعی که دارند قول دادند : اگر حاجعلی باز هم مایل باشد زن بگیرد ،خود آنهاهمسر ششمین رابرای وی دست‌و پاخواهند کرد !

اولین کلنك

عصر پریروز نخستین کلنك ساختمان تلفن خودکار آمل ضمن مراسمی باحضور آقایان شجاع ملایری استاندار مازندران ، کشاورزیان معاون وزارت پست و تلگراف و تلفن ، ملك زاده‌نماینده آمل در مجلس شورای ملی وجمعی از روسای ادارات دولتی ومعاریف آمل بزمین زده شد .

خبرنگار ما در آمل گزارش‌داد: در ضمن استاندار مازندران‌اعتباری بمبلغ پنج میلیون ریال برای‌انجام اقدامات عمرانی در اختیارشهرداری آمل گذاشت .

رکاب زدند

چهل نفر از قهرمانان آزاد دوچرخه سواری منتخب از شهر های اهواز ، مشهد ، مازندران و تهران در مسافت تهران - قزوین بمدت سه ساعت و نیم رکاب‌زدند.

خبرنگار ما در قزوین گزارش داد : دراین مسابقه آقای احمد رستم زاده شرکت کننده تهرانی اول شدو آقایان عطاءالله‌هاشمی ، اسماعیل زینعلی ، مرتضی مهاجری، کریمیان و حسن فرد مقامهای‌بعدی را بدست آوردند .

انتخابات اطاق بازرگانی خرمشهروآبادان

طبق‌گزارش خبرنگار ما در خرمشهر : اعضای اطاق بازرگانی خرمشهر و آبادان بمنظور انتخاب هیئت رئیسه اطاق ، جلسه‌ای تشکیل‌دادند . دراین جلسه ضمن اخذ رای آقایان جلال موقر ، رضاصادقی ، اصغر محمدپور ، حاجعلی یوسفی ، مهدی کارون ،محمود موید ، حاج حسین هدایتی ، محمود پروین ، احمد عطری ، سیدباقر محلاتی ، حاج محمد «دورقی »، علی‌شریفیان، هادی شایسته ، حسن رجوانی و سید مصطفی تهرانی بعنوان اعضای هیئت رئیسه اطاق بازرگانی خرمشهر و آبادان انتخاب گردیدند .

حمله خرس‌ها

خبرنگار ما در قصبه « پری » زنجان گزارش داد : اکثر درختان «سنجد » منطقه « پری » زنجان مورد حمله خرس های گرسنه‌قرار گرفته و از بین رفته است .

خرس ها که باین درختان‌حمله‌ور شده‌اند شاخه های درختان«سنجد» راشکسته و کشاورزان را به‌وحشت انداخته‌اند . ازاین بابت خسارت قابل توجهی بکشاورزان منطقه «پری » وارد شده است .

افتتاح میشود

روز تاجگذاری شاهنشاه‌آریامهر و علیاحضرت فرح‌پهلوی شهبانوی‌ایران چهارحمام مجهز بدوش که‌در دهکده های تابعه خواف ساخته شده‌است‌طی مراسمی بنام شاهنشاه آریامهرافتتاح میشود.

خبرنگار ما درخواف می‌نویسد : هزینه ساختمان این چهار حمام را اداره مهندسی بهداشت و انجمن‌های عمران روستا هاپرداخته‌اند .

سارقین، بارکامیون را زدند !

بافعالیت مامورین سه نفر سارق شناخته‌ودستگیرشدند

پریشب هنگامی که کامیون شماره ۷۴۲۷ حامل چای وحبوبات از جاده تهران -ساوه میگذشت ، چندنفر سارق با مهارت زیاد از پشت سوار آن شدند و دو صندوق چای ، ۳گونی نخودو یك گونی کشمش رااز روی آن بزمین انداختند تابعدا به‌تهران حمل کنند .

راننده کامیون در فاصله ۵۰ کیلومتری « رودشور » متوجه جریان گردید وموضوع رابه‌پاسگاه ژاندارمری رباط کریم شهریار اطلاع داد . سرانجام مامورین بافعالیت زیاد ۳نفر سارق را دستگیر نمودند . سارقین باسامی غلام نصیری ، شفیع و خدیر بعمل خود اعتراف نمودند و قرار است بدادسرای کرج اعزام شوند .

خبرهای کوتاه از: حوادث شهرستانها

خفگی در حوض

مهریز اصفهان - دختر بچه سه ساله‌ای بنام «فاطمه ابوئی » فرزند عطاءالله یکی از ساکنان مهریز هنگام‌بازی غفلتا در حوض آب منزل‌افتاد و خفه شد .

مقتول حادثه

میانه - تانکر نفتکش‌شماره ۸۳۴۸ اصفهان ۴۶ برانندگی علی کبیری هنگامی که برای شرکت خانزادیان میانه نفت حمل میکرد درنزدیکی کارگاه باشخصی بنام خداقلی‌قره‌داغی تصادف کرد .

دراین حادثه خداقلی بقتل رسید .

۲ واقعه و ۲ کشته

مشهد - جوان ۲۸ ساله‌ای بنام اصغر هاشمی ساکن روستای «خرکت » از توابع کلات‌نادری تصمیم بخودکشی گرفت و خود را از ارتفاعات کوهی در حوالی قریه به‌پائین پرت کردو بقتل رسید .

همچنین جسد بیجان زنی در کوی انصاری مشهد پیدا شد و پزشك قانونی پس از معاینه این جنازه نظر داد که وی براثر ضرباتی که‌بمغزش وارد شده جان سپرده‌است .

خفگی درحوض

خرم‌آباد - کارگر ۲۴ ساله‌ای بنام « صید مراد - طهماسبی » فرزند خان محمد هنگام شنا در حوض آب‌گرم کارخانه « سنك بری جعفری» خرم آباد خفه شد .

جنازه این کارگر باانجام تشریفات قانونی‌مدفون‌گردید.

زنی‌کشته شد

تبریز - اتومبیل شماره ۱۵۳۶ کرمانشاه ۷۱ برانندگی سرکارستوان رضائی که از بندکان« رضاپاد» مراغه عازم بناب بود ، در بین راه بایك غلطك راهسازی تصادف‌کرد ، در نتیجه همسر آقای ستوان رضائی که در اتومبیل بود کشته شد . ضمنا یك پای ستوان مزبور شکست و دادر او نیز مجروح گردید . فعلا موضوع تحت رسیدگی است.

در منطقه «قطور» خوی

از پای صخره،ماده‌ای شبیه به بنزین میتراود

پریروز چندنفر از کارگران شرکت ساختمانی « پلدشت » خوی باسامی الله‌وردی ، جان بابائی ، خوی : کارگران خطیبی و حسن میرزاده متوجه شدند که از زیر صخره بزرگی ماده‌ای شبیه به بنزین بیرون می تراود و داخل رودخانه میشود . طبق گزارش خبرنگار ما در خوی : کارگران مذکور فورا مسیر آب رودخانه را تغییردادند و در پای صخره گودالی حفر کردند تا ماده مذکور در آن جمع شود و مقداری از آنرا نیز در ٤ حلب ریختند ...

آقای مدیر یکی از دبیران شهرستان خوی که باین منطقه رفته بود از این موضوع مطلع گردید و گزارشی بفرمانداری‌خوی تسلیم کرد که در محلی بنام«قطور» نزدیکی روستای « قیله لیك »خوی از پای یك صخره بزرك ماده‌ای شبیه به بنزین خارج میشود و دهقانان از آن برای سوخت‌استفاده میکنند . آقای مدیر همراه گزارش خود یك شیشه انباشته از این‌ماده را نیز بفرمانداری تسلیم کرد .

فرماندار خوی با اطلاع از جریان ، مرزبانی این شهر رامامور رسیدگی به گزارش مذکورساخت و هیئتی از طرف مرزبانی عازم «قطور » گردید .

بقرار اطلاع محل مذکور یکبار هم دچار حریق شده که کارگران شرکت ساختمانی آنرا خاموش ساخته‌اند .

۵ نفر ازپزشکان تبریز بدانشکده بهداشت معرفی شدند

خبرنگارما در تبریز گزارش میدهد : چند روزپیش پنج‌نفر از آقایان پزشکان مسئول اداره‌کل بهداری آذربایجان شرقی که‌در امتحانات ورودی دوره ماستر دانشکده بهداشت دانشگاه تهران قبول شده‌اند برای طی دوره مزبور بدانشکده بهداشت معرفی شدند .

این آقایان عبارت هستند از دکتر علی اکبر سرکاراتی رئیس سازمان ریشه‌کنی مالاریا ومدیر سازمان سپاه بهداشت استان ،دکتر فیروز برادران علیزاده رئیس اداره خدمات درمانی ،، دکتر علی‌اکبر نادری نرمیقی مسئول برنامه بهداشت خانواده ، دکتر سیدعلی اشرف مخترع کفیل اداره مبارزه بابیماریهای‌واگیر و دکتر سجاد قریشی کفیل سرویس ایمن سازی اداره مبارزه بابیماریهای واگیر .

نصب موتور برق

بمنظور تامین برق شوشتر در جشن های تاجگذاری شاهنشاه - آریامهر ، از طرف شرکت برق شوشتر یك دستگاه مولد برق بقدرت چهارصد کیلووات باین‌شهر حمل شده و مهندسین مربوطه‌فعلا سرگرم نصب آن هستند . برای برگزاری هرچه باشکوه تر جشن های آبان ماه در شوشتر ، ادارات دولتی ، موسسات ملی و طبقات مختلف مردم شهر از هم‌اکنون فعالیت های دامنه‌داری را آغاز کرده‌اند و سرند اکثر ادارات و دکاکین شهر بوضع جالبی تزئین شده است .

نمایش فیلم

برای دانش‌آموزان قم

بنابگزارش خبرنگار ما در قم: واحد سیار سینمائی وزارت فرهنگ وهنر بسرپرستی آقای مشیری‌وارد قم گردید و بمدت سه‌روز دربعضی ازمدارس این شهرستان فیلم‌های جالب تربیتی و خبری برای دانش آموزان بنمایش گذاشت . نمایش این فیلمها مورد توجه‌دانش‌آموزان قرار گرفت و از وزارت فرهنگ و هنر تقاضا دارند به‌انجام این‌برنامه در کلیه مدارس قم ادامه دهد .

سیمای شهرستانها
امتیاز: مهندس زاده نماینده اعزامی سازمان شهرستانها
بعلت تراکم اخبار ،چاپ مقاله سیه‌ای شهرستانها متاسفانه میسر نشد .

سیگارها تندرستی بود

* در سنندج

اعضای پایگاه شماره هشت سپاه بهداشت سنندج آب آشامیدنی روستای « برفرو » سنندج رالوله - کشی کردند ،یك گرمابه‌بهداشتی شش دوشه در دهکده نجف آباد ساختند و یکباب دبستان در قریه «بایوه » ایجاد نمودند .

* در شیراز

این اقدامات توسط افرادپایگاه شماره ۲۷ شیراز انجام شده‌است .

مرمت جاده فرعی قریه مرشدی شیراز بطول شش کیلو متر ،ایجاد راه فرعی در دهکده حسین آبادبه طول پنج کیلومتر و ساختمان دوپل در مسیر این جاده ، ادامه‌ساختمان درمانگاه در قریه کوار ، ایجاد گرمابه مجهز بدوش در دهکده دریس و تبدیل حمامهای خزینه قراء قصراحمد - مرشدی و «شید» به دوش .

چهارشنبه ۲۶ر۷ر۴۶

ساعت ۶ر۳۰ سلام شاهنشاه‌واعلام برنامه
ساعت ۶ر۳۲ کارتون
ساعت ۷ گزارش علمی
ساعت ۷ر۳۰ خفاش
ساعت ۸ موسیقی ملی
ساعت ۸ر۳۰ تعقیب
ساعت ۹ر۳۰ اخبار
ساعت ۹ر۴۵ جنك اول جهانی
ساعت ۱۰ر۱۵ تاتر
ساعت ۱۱ پایان برنامه

۱۴ـ اسرار دزدیدن چومبه

الجزایر در توطئه دست داشت!

کاپیتان داوید تیلور یکی از دوخلبان هواپیمائی که چومبه در آن ربوده شد چگونگی شروع ماجرای دزدیدن نخست‌وزیر سابق کنگو را تا هنگام فرودآمدن در فرودگاه «بوفارق» الجزایر در شماره های گذشته شرح داد. اکنون باید دانست که آیا دولت الجزایر در ماجرای سرقت چومبه دست داشته است یا نه و نیز باید بدد که روابط بودنان با الجزایریها چگونه بوده و خلاصه اکنون چومبه در الجزایر چه میکند؟

کاپیتان کوپلستون خلبان دوم هواپیمای چومبه در زیر بتمام این سئوالات پاسخ میدهد.

فرانسیس بودنان هم از هواپیما پیاده‌شد. در حالیکه طپانچه‌اش را در دست داشت عقب عقب رفت وبه ۶ نفر مسافر دستورداد دستهایشان را روی سرشان بگذارند واز هواپیما پیاده شوند. قبل از اوهمکار من کاپیتان تیلور بدستور «بودنان» از هواپیما پیاده شده بود. من دراین فکر بودم که آیا کاپیتان تیلور درصدد است که از پشت بروی «بودنان» بپرد یانه. اما ما قبلا دو سرباز مسلح را دیده بودیم که بطرف کاپیتان تیلور می‌آیند و میدانستیم که سربازان دیگری نیز بدنبال آنها خواهند آمد. حالا دیگر ما دردست الجزایریها اسیر بودیم و نمیدانستیم که چگونه با ما رفتار خواهند کرد.

اگر رفتارشان دوستانه میبود آنوقت «بودنان» ناچار بود که ملاحظه مارا بنماید ولی اگر آنها نیز خصمانه رفتار می‌کردند ما بزودی تحت تسلط آنها در می‌آمدیم. تصمیم گرفتیم منتظر بمانیم‌ونتیجه کار را ببینیم.

«بودنان» مارا باتهدید طپانچه از میان زمین و آسمان ربوده بود. الجزایریها بما دستور داده بودند که در فرودگاه«بوفارق» فرود آئیم.

ما از دستورات «بودنان» تبعیت کرده بودیم زیرا در غیر آنصورت جان‌مسافران‌ما بخطر میافتاد.

من و کاپیتان «تیلور» هیچکدام نمی‌دانستیم که مقصود و هدف «بودنان» از اینکار چیست. اما از روی پیامهای رادیوئی که بدستور «بودنان» مخابره کرده بودیم حدس میزدیم که تمام ماجرا مربوط به موسی چومبه نخست وزیر سابق کنگو باشد.

بودنان باردیگر بطرف هواپیما رفت و خطاب به مسافران فریاد زد:

«دستهایتان را روی سرتان بگذاریدو از هواپیما پیاده شوید.»

مسافران یکی‌یکی از هواپیما پیاده شدند سه نفر بلژیکی که در میان مسافران بودند بطرز متهم کننده‌ای بما نگاه میکردند. چون ما در مقابل«بودنان» مقاومت نکرده بودیم آنها خیال میکردند که ما هم در توطئه دست داریم. شارل سیگال یکی از مسافران بلژیکی هواپیما دستش را دور کمر همسرش پیچانده و او را دلداری میداد.

«بودنان» به همسر سیگال گفت: «گریه نکنید خانم، باشما کاری ندارند.»

مارسل همبورسین یکی‌دیگرازمسافران هواپیما می‌لنگید. یکی از گلوله هائی که بودنان در هواپیما شلیك کرده بود کمانه کرده و بپای او اصابت کرده بود. دو نفر اسپانیائی که کارآگاهان محافظ چومبه بودند حال دیوانه ها را پیداکرده بودند. آخرین کسی که از هواپیما خارج شد خود چومبه بود. اوآسوده‌خاطر بنظر میرسید. دراین موقع سربازان الجزایری بهواپیما رسیدند.

«بودنان» به آنها دستور داد که‌لباس های دو کارآگاه اسپانیائی چومبه را جستجو کنند و آنها نیز فورا دستور او را اجرا نمودند.

ناگهان بخود آمدیم، باخودمان گفتیم: خدایا! سربازان الجزایری بودنان را می‌شناسند. و دستور اورا اجرا میکنند. پس تردیدی وجود ندارد که الجزایر نیز در توطئه دست داشته است. سربازان الجزایری از کمربند شلوار دو کارآگاه اسپانیائی دو طپانچه بدست آوردند وآن ها را ضبط کردند. در این وقت عده زیادی از سربازان الجزایری بکنار ما رسیدند. حالا بودنان یکطرف و سربازان الجزایری طرف دیگر ایستاده بودند و مسافران هواپیما هم در کنار هواپیما بین آنها صف بسته بودند. ناتمام

بزودی

هفت شهر عشق

اداره محترم روزنامه اطلاعات

عطف بشرح مندرج درشماره ۱۲۴۱۰ آن جریده شریفه در باره برق‌خیابان‌آرامگاه درشهرری اشعار میدارد. تامین‌روشنائی کامل‌خیابان‌مذکور در زمره اقدامات‌فوری این‌شرکت‌بوده منتهی بعلت اینکه قرار بود نسبت به تعریض آن اقدام شود وبرق‌تهران حدود دقیق برای نصب پایه‌های جدید در دست نداشت این امر به تاخیر افتاده که شهرداری شهرری وسایر مقامات مسئول آن شهر نیز درجریان امر بوده‌اند. بدیهی‌است هم‌اکنون نیز برنامه وسیعی در امر تامین روشنائی خیابان مزبور در دست اجرامیباشد وبرای این منظور سفارش ساخت پایه فلزی و خرید چراغ های جدید آن داده شده وامیدوار است بزودی روشنائی خیابان‌مزبور تامین گردد.

آ ـ ۳۳۷۲۲ — شرکت برق منطقه‌ای تهران

آگهی مزایده حضوری

شهربانی کل کشور درنظر دارد اثاثیه واموال فرسوده ادارات مرکزی را ازطریق مزایده‌حضوری (حراج) در مقابل وجه نقد درتاریخ روزیکشنبه چهاردهم آبان‌ماه سال جاری ساعت نه صبح بفروش میرساند طالبین میتوانند اثاثیه واموال مزبور را درمحل حراج واقع درخیابان فرهنك (امیریه کلانتری چهارسابق) انبار فرسوده بازدید و برای توضیح بیشتر باداره امور مالی شهربانی کل کشور دایره اموال مراجعه نمایند بدیهی است هزینه فروش بطورکلی از هرقبیل که باشد برماخذ قانونی بعهده خریداران است. الف ۶۶۶۷

مدیرکل امور مالی شهربانی ـ سلیمان خواجه‌نوری

آ ـ ۳۳۲۹۲ — ۱ـ۲

قابل توجه

موضوع خبر راجع به‌بازداشت احمدگلستانه مندرج در روزنامه کیهان‌شماره ۷۲۵۸ واطلاعات‌شماره ۱۲۴۰۵ با اینجانب احمدگلستان فرزند سید محمد جواد شناسنامه ۱۲۳۳ صادر از بخش ۳ اصفهان بازار سرای اردی‌بهشت هیچگونه ارتباط و بستگی ندارد صرفاتشابه اسمی است

آ ـ ۲۲۳۳۵

آگهی مناقصه شماره ۱۰ مورخ ۱۹ر۷ر۱۳۴۶

سازمان غله کشور حمل مقدار ششصد تن گندم از بانه بسیلوی تهران‌رابمناقصه میگذاردپیشنهادات تا ساعت ده بامداد روز هشتم‌آبان ۱۳۴۶ قبول و ساعت یازده همان روز قرائت خواهد شد داوطلبین برای اطلاع از مفاد شرائط‌مناقصه و نمونه پیمان باداره حمل و نقل سازمان غله کشور واقع در کاخ وزارت اقتصاد مراجعه فرمایند

الف ۶۷۱۶ سازمان غله کشور

آ ـ ۳۳۵۲۸ — ۱ـ۲

Danfoss

قابل توجه تعمیرگاههای

یخچال و کولر

کمپرسور و کنترل های اتوماتیك ولوازم‌فرعی یخچال‌ساخت کارخانه دانفوس

نماینده انحصاری: شرکت شعله خاور

خیابان تخت‌جمشید چهارراه‌بهار تلفن ۳ـ۷۵۶۱۴۱

آگهی مزایده

بانك مرکزی ایران تعداد سه دستگاه اتومبیل مرسدس بنز ۲۲۰اس و ۱۹۰ مدل۱۹۶۴و ۱۹۶۳ رااز طریق مزایده بفروش می رساند. شرکت کنندگان درمزایده می توانند تاآخر وقت اداری روزپنجشنبه ۱۱ آبان ماه۱۳۴۶ بعداز مشاهده‌اتومبیل‌هاپیشنهادات خودرا بر طبق برك شرایط موجود در دفتر اداره‌خدمات اداری تنظیم و تسلیم دفتر بانك نمایند. الف ۶۵۹۲

بانك مرکزی ایران — آ ـ ۳۴۰۸ ۳ — ۱ـ۲

بانك اصناف ایران

راه شما راه بانك اصناف ایران است

در بانك اصناف ایران حساب ذخیره باز کنید.

بزودی طی مراسم باشکوهی جوایز ارزنده زیر با دو میلیون ریال پول نقد بشما تعلق میگیرد.

انجمن دوشیزگان و بانوان

کلاس مبتدی انگلیسی

زیرنظر دبیران ایرانی، امریکائی وانگلیسی

شامل: خواندن، نوشتن، مکالمه و ترجمه

در نیمه اول مهرماه تشکیل میشود

علاوه براین، برای دورهٔ جدید این کلاسها درانجمن نامنویسی میشود:

منشیگری، خیاطی، آشپزی، ماشین‌نویسی، گلسازی، فارسی، کمك‌های اولیه، رانندگی وانگلیسی

برای نامنویسی بدبیر خانه انجمن (بهار شمالی نبش نامجو، تلفن۷۵۶۸۳۱) مراجعه فرمائید.

آگهی استخدام استادیار

دانشگاه ملی ایران بیك نفر استادیار برای تدریس حقوق جزا و یکنفر استادیار برای تدریس جامعه‌شناسی که دارای دیپلم عالی دکترا از دانشگاههای معتبرباشند نیازمند است. واجدین شرایط میتوانند تقاضای خودرا به‌پیوست رونوشت مدرك تحصیلی تا تاریخ ۱۰ آبان‌ماه ۱۳۴۶ باداره دبیرخانه دانشگاه ملی ایران تسلیم دارند.

رئیس دانشگاه ملی ایران ـ دکتر بینا

آ ـ ۳۳۷۸۶ — ۱ـ۲

تلفن نرگس وسلمکی ۷۸۸۲۱

آ ـ ۲۲۴۴۹ — ۱ـ۲

اطلاعات کودکان مجله دختران و پسران امروز منتشر شد

لاستیک پیرلی

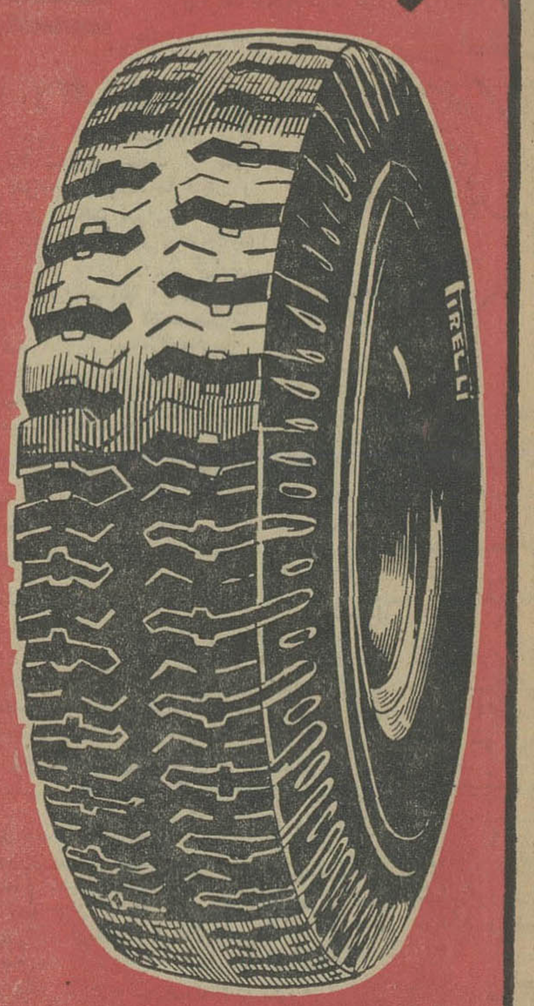

ساخت ایطالیا PIRELLI

با دوام پرقدرت

زهره

نماینده انحصاری: شرکت سهامی مهکشت

تهران سه راه آذری تلفن ۹۲۰۸۹ ـ ۹۵۳۸۸۴

ازتهران وشهرستانها نماینده معتبر وفعال میپذیریم

مشخصات جواهرات سلطنتی

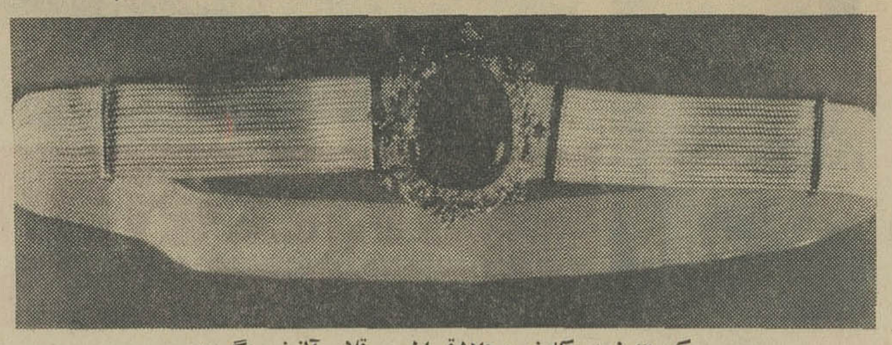

کمربند زرین که زمرد ۱۷۵ قیراطی در قلاب آن نصب گردیده .

ساعت یازده بامداد امروز تیمسار سپهبد یزدان‌پناه ، رئیس شورای عالی تاجگذاری در یك مصاحبه مطبوعاتی که در باشگاه افسران برگزار شد ،درباره جواهرات‌سلطنتی که در روز تاجگذاری‌مورد استفاده قرار خواهد گرفت اطلاعاتی به نمایندگان‌جراید داخلی و خارجی داد .

تیمسار سپهبد یزدان‌پناه پس‌از تشکر از ارباب جراید مشخصات جواهرات سلطنتی را باین شرح‌در اختیار مطبوعات گذارد :

تاج پهلوی

تاج پهلوی ساخته شده از طلا ونقره ومرصع به الماسهای برلیان بسیار اعلی وتخمه‌های درشت زمرد ویاقوت کبود و مروارید می‌باشدو کلاه تاج ابرهٔ‌مخمل قرمز است و در قبهٔ آن یك تخمهٔ‌زمردخیاره در چنك‌نشانده شده .

تاج پهلوی درچهار طرف دارای چهار کنگره پله‌پله بشکل‌تاجهای شاهنشاهان ساسانی می‌باشد که در وسط وزیر کنگره پیشین آن خورشید زرین باشعاعهای الماس‌نشان و تخمهٔ الماس‌زردرشت‌نصب شده است و در پشت همین کنگره جقهٔ پایه‌دار اسلیمی و در پشت‌آن پرقو قرار دارد .

شماره گوهرهائی که در روی تاج پهلوی نشانده شده بشرح‌زیر می‌باشد :

۳۳۸۰ قطعه الماس بوزن ۱۱۴۴ قیراط ، ۵قطعه زمرد بوزن ۱۹۹ قیراط و۲ آنه،۲قطعه یاقوت کبود بوزن ۱۹ قیراط،۳۶۸ حبه‌مروارید غلطان‌جور .

وزن تاج از زروگوهر و مخمل رویهم ۴۴۴ مثقال یعنی در حدود دو کیلووهشتادگرم می‌باشد .

اعلیحضرت فقید رضاشاه کبیر شاهنشاه ایران پس از جلوس به تخت سلطنت مایل‌نشدند که در تاجگذاری خود از تاج کیانی که مخصوص پادشاهان قاجاریه بود استفاده نمایند از این‌رو در سال ۱۳۰۴ خورشیدی گروهی ازجواهر سازان ایرانی زیرنظر سراج‌الدین جواهری از گوهرهای منتخب‌تاجی ساختند که اینك تاج پهلوی‌نامیده میشود .

سراج‌الدین (سرگین) ازجواهر سازان معروف قفقاز و جواهرساز امیربخارا بود واز روسیه بایران مهاجرت کرده بود .

تاج شهبانوی ایران

وزن تاج‌باکلاه۹۰۰ر۴۸۰ و۱ گرم مرصع به زمرد ۳۶ عدد ،یاقوت ۳۶عدد مرواریده۱۰۵ عدد برلیان ۴۶۹ر۱جمع۶۴۶ر۱قطعه جواهر

تخت نادری

مورخین معتقدند که نادرشاه درهنگام‌مراجعت‌ازهندوستان‌درسال های ۱۷۳۹ و ۱۷۴۰ میلادی نه تخت جواهرنشان مرصع به اضافه تخت معروف طاوسی با خود به ایران آورد ومورخین‌اروپائی‌گویند که نادر شاه بقدری به‌تخت‌معروف طاوسی علاقمند بود که‌تخت‌دیگری با همان مشخصات با جواهرات موجود ساخت‌ولی‌امروزه هیچ‌اثری از این تخت ها در دست نیست و مورخین بطور کلی معتقدند که آنها تماما پس از قتل نادرشاه در پایان قرن هیجده میلادی ازبین رفته‌است.

تخت فعلی گرچه بنام تخت نادری خوانده می شود امادرواقع هیچگونه رابطه‌ای با نادر شاه‌ندارد دلایل محکمی در دست است که تخت فعلی در زمان فتحعلی شاه که به نشان دادن تجمل و شکوه دربار خود بسیار علاقه مند بود ساخته شده است کتیبه هائی‌که در اطراف محل جلوس تخت‌دیده می شود دارای نوشته هائیست که ساختمان تخت را صریحابه‌فتحعلی شاه نسبت میدهد . قصدفتحعلی شاه از ساختن این تخت نشان دادن شکوه وجلال دربار خودبه هموطنان و همچنین به فرستادگان خارجی‌که شاه را در ییلاقهای اطراف تهران ملاقات مینمودندبوده و بهمین منظور این تخت بصورت قطعات جداگانه و قابل‌حمل که جمعا ۱۲ پارچه می باشدساخته‌شده است‌تعداد جواهرات‌آن ۲۶۷۳۳ قطعه می‌باشد.

کمربندزرین

کمربند زرین تخمه زمرددرشت که زمرد آن بشکل بیضی‌نیمروی دامله پشت ناودار برنك سبزروشن یخدار بوزن ۱۷۵ر۵ قیراط است و در دور آن ۶۰ قطعه الماس برلیان از هشت آنه الی‌دوآنه و ۱۴۵ قطعه الماس فلامك از یك آنه ونیم الی‌سایلو نشانده شده است . بند زربافت آن بطول۱۱۹ سانتی‌متر وپهنای آن ٤ سانتی متر می‌باشد در دوسر کمربندلوله‌های متعدد برای کوتاه و بلند کردن و دومیلك ودوسگك زرین نصب شده‌است.

این کمربند در زمان ناصر - الدین شاه ساخته شده و هم او در لباس رسمی از این کمربند استفاده می کرد و اعلیحضرت فقید رضاشاه کبیر شاهنشاه‌ایران نیز در تاجگذاری این کمربندرا بکمر خودبسته‌بودند . ساخت‌ایران نیمه دوم سده ۱۳ ه ق

شمشیرسلطنتی

شمشیر با دسته‌و غلاف و نقاب وحافظه‌تمام‌زرین‌مرصع به‌زمردولعل ویاقوت‌و الماس های درشت‌پشت باز که جمعا ۲۱۴ قطعه زمرد و ٦٤ قطعه لعل و ٤ قطعه یاقوت کبود و ۲۷۵ قطعه یاقوت سرخ‌و ۱۲۳۸٤قطعه الماس می باشدو در روی شمشیربین دو قلبلاقه دو زمرد دامله عبارت (السلطان صاحبقران ناصرالدین شاه قاجار) مشبك و الماس نشان شده و در پشت‌غلاف در داخل ترنجی بخط نستعلیق قلمزده‌اند (بمبارکی و میمنت‌جهت وجود مسعود اعلیحضرت‌قدر قدرت ظل‌الله‌فی الارضین شاهنشاه عالم پناه در زرگرخانه مبارکه تمام شد میرزا علی‌نقی زرگرباشی ۱۳۰۶

عصای سلطنتی

طلای مرصع‌اهدائی اهالی آذربایجان در موقع تاجگذاری اعلیحضرت فقیدرضا شاه کبیر شاهنشاه ایران در تاریخ ۱۸ اردیبهشت‌ماه ۱۳۰۵ چوگان طلا بطول ۷۹ سانتی متر مرصع به الماس که در سر آن با طلای ساده کره‌مدوری‌است که‌به خطوط و تقسیمات جغرافیائی منقسم و قطعات پنجگانه کره ارضی‌واسامی آنها را حك کرده‌اند و سه‌شیرو خورشید مجسم در اطراف کره ساخته‌اند که شیر ها با دست‌راست تاج مرصع لب کنگره را که‌دوتل مرصع بالماس دارد گرفته‌اند و از زیر پای شیر ها که اول‌چوبه چوگان‌است‌بطول۹ر۴ سانتی‌مترهشت ردیف دوره که‌بواسطه زه های طلا از یکدیگر جدا شده‌است‌شبیه گل‌وبرك مرصع بالماس می‌باشد و در دوره آن آیه‌ای از قرآن واشعاری نیز در مدح اعلیحضرت فقیدرضا شاه کبیرشاهنشاه‌ایران نوشته شده و در ذیل ذکر شده.

«تقدیم از طرف‌جان‌نثاران اهالی آذربایجان به پیشگاه مقدس اعلیحضرت همایونی»

ساخت تبریز ۱۳۰۵ شمسی

شنل سلطنتی

ازشال ترمه زمینه‌سفید بوته جقه‌ای درشت اعلی می باشدکه حاشیه‌آن به پهنای ٦سانتی متر مروارید و مفتول دوزی شده‌است. این شنل‌برای مراسم تاج - گذاری اعلیحضرت فقید رضاشاه کبیر شاهنشاه ایران دوخته شده‌و مورد استفاده قرار گرفته است.

وزن مرواریدهای‌شنل۲۱ر۳٦۶ مثقال می‌باشد.

دریای نور

الماس معروف دریای نور شایددر بین جواهرات سلطنتی ایران مقام‌اول را داراباشد . این جواهر که زرنج الماس معروف کوه‌نور است یکی از قدیمی ترین جواهرات شناخته شده جهان می‌باشد .

الماس کوه‌نور بعداز مرك نادرشاه توسط احمدشاه درانی بافغانستان برده شدو بعداز احمدشاه بشاه شجاع منتقل شدو پس‌از شکست شاه شجاع از سردار هندی ملقب به شیرینجاب الماس مزبور بتصرف سردار نامبرده درآمد و بعدها بدست کمپانی هند شرقی افتاد و بدان وسیله بدربار انگلستان به ملکه ویکتوریا هدیه گردید وهم‌اکنون درتاج‌ملکه الیزابت مادر ملکه فعلی انگلستان نصب‌می‌باشد .

الماس دریای‌نور پس‌ازقتل نادرشاه به‌نوهٔ او شاهرخ‌میرزا رسید و سپس بدست امیرعلم‌خان خزیمه و بعدا به محمدحسن خان قاجار وبعد بدست لطفعلی‌خان زند که نامبرده بدست‌محمد خان قاجار شکست داده‌شد رسید و باین‌ترتیب جواهر مزبور جزو خزائن قاجاریه گردید .

ناصرالدین شاه معتقدبود که این گوهر یکی‌از گوهرهای تاج‌کورش بوده است وخود اوبسیار باین گوهر گرانبها علاقه داشت و گاهی آنرا به کلاه وگاهی بسینه‌خود نصب میکرد وحتی توالیت‌دریای‌نوررا منصبی‌مخصوص قرارداده بودو این افتخار مهم را به اعیان‌و بزرگان کشور محول میداشت.

دریای نوربعدها داخل موزه دولتی گردید . درسال ۱۳۲٦ ه.ق. هنگامی که محمدعلی میرزا براثر شکست از مشروطه‌خواهان بسفارت روس پناهنده شداین گوهرراجزوبعضی گوهر های دیگر باخود به‌آنجا برد ومدعی‌بودکه گوهر مزبور مال‌شخصی‌اوست‌و چیزی نمانده‌بود که‌این یکتا گوهر گرانبها نیزازایران بیرون‌برده‌شود ولی همت ملیون و آزادیخواهان آنرا نجات داد وپس‌از گفتگوهای بسیار این گوهر رابامقداری گوهرهای‌دیگر ازمحمدعلی میرزا پس گرفتند و بموزه خزانه سلطنتی بازآوردند که اینك زینت‌بخش خزانه جواهرات سلطنتی می‌باشد . وزن دریای‌نور ۱۸۲ قیراط‌می‌باشد .

سیمای ملکوتی اعلیحضرتین

تیمسار سپهبد یزدان‌پناه درپایان توضیحات خود افزود : چنانچه‌ملاحظه میفرمایند هریك ازاین جواهرات و اثاثه سلطنتی که‌درخزانه بانك‌مرکزی نگهداری شود درمواقع نادری مورد استفاده برای اجرای یك سنت ملی قرار میگیرد یادگار هائی از دوران پرافتخار گذشته این کشور کهنسال است ولی آنچه که سیمای ملکوتی شاهنشاه عزیز و شهبانوی گرامی‌مارا

دولت جدیدهویدا

ساعت چهار بعدازظهر دیروز آخرین جلسه هیئت دولت بعنوان جلسه فوق‌العاده بریاست آقای امیرعباس هویدانخست‌وزیرتشکیل شد . دراین جلسه تمام وزراحضور داشتند . متن استعفانامه دولت که قبلا تهیه شده بود قرائت شدوبه تصویب رسید .

آقای نخست‌وزیر متن‌استعفانامه را در کیف سیاه‌رنك خود گذارد وبطرف اتومبیل سرمه‌ای شخصی خود حرکت کرد .

نخست‌وزیر باوجودیکه هنوز قانونا نخست‌وزیربود ، معهذا از اتومبیل نخست‌وزیری استفاده‌نکردوشخصا پشت فرمان نشست و کیف رابغل دستش روی صندلی جلو گذاشت‌و بطرف کاخ نیاوران حرکت کرد.

یك اتومبیل اسکورت اتومبیل نخست‌وزیر را همراهی میکرد . مقارن ساعت پنج‌بعدازظهر اتومبیل نخست‌وزیر به کاخ نیاوران رسیدو در مقابل درورودی ایستاد . آقای هویدا اتومبیل خودرا کنار درکاخ پارك کرد و کیف خودرا در دست گرفت و بداخل کاخ رفت .همین موقع بودکه هیئت رئیسه‌دومجلس از شرفیابی حضورشاهنشاه‌مراجعت میکردند و درصحن کاخ نیاوران در برخورد باسناتورها نخست‌وزیر گفت : می‌بینید چگونه کارها به سرعت انجام می‌گیرد . شرفیاب میشوم تااستعفای دولت را تقدیم کنم .

آقای نخست‌وزیر بلافاصله‌شرفیاب شد واستعفای‌دولت‌راتقدیم‌شاهنشاه آریامهر نمود .

شاهنشاه استعفای دولت‌را پذیرفت و مجددا آقای امیرعباس هویدارا مامور تشکیل کابینه جدید فرمود.

آقای هویدا که باسمت نخست وزیر بداخل کاخ‌نیاوران رفته‌بود، باز باسمت نخست‌وزیر جدید(منتهی بدون‌وزیر وکابینه) درالتزام رکاب شاهنشاه آریامهر از کاخ نیاوران بیرون آمد و در معیت شاهنشاه‌به کاخ گلستان رفت .

شاهنشاه مدتی درکاخ گلستان توقف فرمودند و تدارکات جشن تاجگذاری را از نزدیك‌موردبازدید قرار دادند و سپس به کاخ‌نیاوران بازگشتند .درتمام این مدت‌آقای نخست‌وزیر درکاخ گلستان بود.

*** ضیافت خصوصی**

آقای هویدا نخست‌وزیر جدید دیشب را در یك ضیافت خصوصی که تعداد معدودی در آن شرکت داشتند گذرانید وصبح امروز در التزام رکاب شاهنشاه برای‌شرکت در مراسم سالروز نیروی هوائی شاهنشاهی به پایگاه شاهرخی به همدان رفت و تاآخر وقت اداری‌در این مراسم شرکت داشتند .

باین ترتیب ظاهرا نخست‌وزیر از عصر دیروز تاآخر وقت اداری امروز هیچگونه دیدوبازدیدنداشت وبهمین جهت گفته میشود که نخست‌وزیر درباره کابینه‌آینده‌اش قبلا مطالعات لازم را بعمل آورده است واحتمال میرود که‌طرف‌امروزو فردا کابینه جدید را به حضور شاهنشاه آریامهر معرفی کند.

پیش‌بینی میشود کابینه صبح فردا تشکیل و معرفی شود و قبل از آنکه بس‌فردا به‌مجلس شورایملی معرفی گردد اولین جلسه دولت جدید در نخست‌وزیری تشکیل می‌گردد . در اولین جلسه برنامه دولت مطرح خواهد شد این برنامه که در حقیقت برنامه حزبی دولت خواهد بود ، در موقع معرفی کابینه به مجلس شورای ملی تقدیم خواهد شد وروز شنبه که‌جلسه سنا انعقاد خواهدیافت.همین‌مراسم در آن مجلس معمول‌خواهد گردید.

*** تغییرات**

در محافل سیاسی پیش‌بینی‌میشود که درکابینه تغییرات زیادی پیدا نشود . انتظار این محافل بیشتر روی وزراء جدیدی است که‌برای وزارتخانه‌های جدید درنظر گرفته خواهند شد .

گفته میشود وزارتخانه‌های‌جدید شامل وزارتخانه‌های : منابع‌طبیعی، کشاورزی ، اصلاحات ارضی و شرکت‌های تعاونی ، خواربار و صنایع‌غذائی یامحصولات‌کشاورزی خواهد بود و در حقیقت تغییرات عمده کابینه مربوط به همین وزارتخانه‌ها می‌باشد .

وزارت منابع طبیعی در درجه‌اول شامل جنگل و مراتع می‌باشد . وزارت کشاورزی شامل سازمانهای تحقیقاتی و مطالعاتی کشاورزی و سازمانهای ترویجی و آموزشی و دفع آفات خواهد بود .

وزارت اصلاحات ارضی شامل اصلاحات ارضی‌وشرکت‌های‌سهامی زراعی وشرکت‌های تعاونی‌روستائی می‌باشد .

وزارت خواربار نیز شامل سازمان های خواربار از قبیل غله و نان‌و نظایر آن وباضافه کار های‌شرکت های تعاونی توزیع و کلیه سازمان هائی‌که با مواد غذائی صنعتی و کشاورزی مربوط‌میشوند بعهده‌این وزارتخانه خواهد بود .

وظایف این وزارتخانه ها بطور دقیق در برنامه دولت و لایحه‌ای که دولت برای کسب مجوز قانونی تشکیل‌این‌وزارتخانه‌ها به‌مجلسین تقدیم میکند روشن خواهدشد.

*** وزراء چه میکنند**

دیروز آقایان وزراء اغلب تاساعت ۲بعداز ظهر در وزارتخانه ها مشغول کار بودند و اکثرا بدون اینکه با کارمندان وزارتخانه تودیع کنندبه خانه‌خود رفتند آقایان وزراء بعد از ظهر دیروزدر جلسه‌هیئت دولت‌شرکت کردند وبعداز استعفای دولت بخانه خود بازگشتند .

امروز امور وزارتخانه ها زیر نظر معاونین انجام شدو تقریبا کمتر کار های‌امضائی لزیر انجام گرفت‌وبه‌روز پنجشنبه که‌وزراء جدید مشغول کار خواهند شد ، موکول گردید .

● دعوت

امروز برای شرکت‌در مراسم‌سال- روز نیروی هوائی آقایان وزراء به همدان دعوت داشتند لیکن چون دعوت بنام وزراء بعمل‌آمده بودو آقایان‌وزراء مستعفی بودند، اکثرا درخانه ماندندو در مراسم سالروز نیروی هوائی چون وزیر نبودند شرکت نکردند .

خبرنگاران ماازاین موقعیت‌استفاده کرده و موفق شدند باوزراء سابق کابینه تماس بگیرند .

*** معلم ساوه**

آقای دکتر هوشنك نهاوندی‌که در منزل استراحت میکرد در گفتگو با خبرنگار ما گفت :

درحال حاضر من یك معلم ساده هستم که‌در دانشگاه درس میدهم‌یك معلم ازوزیر آینده وزارت آبادانی‌و مسکن چه‌خبری میتواند داشته باشد اگرخبری پیدا کردید مراهم خبر کنید !

*** دبیر کل حزب**

آقای خسروانی وزیر سابق کارو امور اجتماعی که‌دبیر کل حزب‌ایران نوین است، دیروز بعداز استعفای‌دولت به‌حزب ایران‌نوین رفت‌و تاساعت‌هشت ونیم به‌انجام امور حزبی اشتغال داشت

امروز خبرنگار ما با آقای‌خسروانی که‌در منزل خود به‌استراحت پرداخته بود صحبت کرد دبیر کل حزب‌ایران نوین درباره‌وزراء آینده کابینه‌گفت:

«قدرمسلم اینست که در ترکیب کابینه جدید از افرادی که معتقدبه اصول انقلابی هستند و خود رابرای بزرگترین برنامه های انقلابی‌که همان انقلاب اداری است آماده کرده‌اند استفاده میشود ».

وزیر سابق کار درپاسخ اینکه‌آیا شماهم در کابینه جدید خواهید بود یانه ؟گفت :

«اینرا نمیدانم!»

*** در مسافرت**

آقای اردشیر زاهدی وزیر امور خارجه که بمنظور شرکت در بیستو دومین مجمع عمومی سازمان ملل‌متحد به‌ایالات متحده سفر کرده است هم اکنون در نیویورك بسر میبرد وقرار است اواخراین‌هفته‌بایران‌بازگردد

*** مطالعه**

آقای دکتر هادی هدایتی وزیرسابق آموزش و پرورش نیز در خانه به استراحت و مطالعه پرداخت .

ودرپاسخ خبرنگار ما گفت :

«من از تغییرات آینده خبرندارم فعلا کتاب جالبی در دست مطالعه دارم».

*** اسباب‌کشی**

مهندس شالچیان وزیر سابق راه را پیدا کند. بعداز مدتی جستجومعلوم شد آقای مهندس شالچیان سرگرم اسباب کشی از خانه قدیم‌خود به‌خانه جدید است .

● در کتابخانه

آقای مهندس فتح‌الله ستوده وزیر سابق پست و تلگراف در خانه بود و کتابخانه شخصی خود را سر و صورت میداد .

وزیر سابق پست و تلگراف گفت:

«امروز فرصت کردم چند ساعتی بابچه‌ها سرو کله بزنم».

آقایان عبدالرضا انصاری وزیر کشور و جواد منصور وزیر اطلاعات نیز درخانه‌استراحت میکردند ومشغول مطالعه‌بودند . آقای‌دکتر جواد صدر صبح‌زود ازخانه بیرون رفته‌بود.

*** راه‌پیمائی**

آقای مهندس روحانی صبح امروز از خانه بیرون نرفت و بخبرنگار ما گفت : امروز وقت داشتم‌صبح رابا یکی از دوستان خیلی عزیز وقدیمی‌ام بگذرانم خیلی وقت بود چنین فرصتی راپیدا نمیکردم تابادل راحت «حرف» بزنیم مهندس روحانی می گفت‌بعداز ظهرهم یك راه‌پیمائی حسابی خواهم کرد واز اینکه منهم وزیر آب وبرق هستم بخود من‌تاکنون چیزی نگفته‌اند اگر خبری باشد شما زودتر باخبر خواهیدشد .

وزیر دارائی ازآخر وقت دیروز که‌بخانه رفت تاکنون بچنك‌خبرنگاران مانیافتاد و صبح وقتی بخانه‌اش تلفن شد اهل خانه‌هم اظهار بی‌اطلاعی می‌کردند .

*** وزیر سرکاربود**

آقای دکتر عالیخانی با وجودی که امروز وزیر اقتصاد نبود ، معهذا درسازمان نمایشگاهها حضوریافت. وبکار های مربوط به نمایشگاه آسیائی که قراراست در سال۱۹۶۹ در تهران‌تشکیل شودرسیدگی کرد.

آقای دکتر عالیخانی مدتی با آقای «هاموند» مشاور سازمان ملل، سازمان‌نمایشگاهها به‌گفتگوپرداخت

*** رئیس فنی رادیو**

آقای مهندس عزت‌الله کیانپور بسمت رئیس‌اداره کل فنی رادیو ایران منصوب و مشغول کارشد .

دومین استعفا

نماینده تربت‌حیدریه نیز از نمایندگی مجلس شورایملی استعفا کرد

خبرنگار پارلمانی اطلاعات گزارش میدهد که آقای دکتر محمدابراهیم ابریشمی نماینده تربت حیدریه(از حزب مردم) در مجلس شورای ملی از سمت نمایندگی استعفا کرده است .

بقرار اطلاع آقای دکتر.ابریشمی استعفانامه خودرا به رئیس مجلس شورایملی تقدیم کرده است که در اولین جلسه علنی مجلس (روزپنج شنبه) متن استعفانامه وی قرائت خواهد شد .

ایمان ملت به‌شاه

بقیه از صفحه اول

ساعت چهار بعد از ظهردیروز هیئت رئیسه مجلسین شورایملی و سنا در کاخ‌نیاوران به حضور شاهنشاه آریامهر شرفیاب شدند و عریضه جوابیه مجلسین راتقدیم داشتند .

(متن عریضه جوابیه مجلسین در صفحات ۹ و ۱۰ چاپ‌شده‌است)

عریضه جوابیه وسیله آقای مهندس شریف امامی رئیس‌مجلس سنا در حضور شاهنشاه آریامهر قرائت‌گردید وپس از پایان‌عرایض شاهنشاه پیرامون اهمیت برنامه پنج ساله چهارم در زیر سازی ایران نوین ولزوم انقلاب اداری بمنظور تسریع در پیشرفت کار ها و تامین رضایت مردم‌فرمایشاتی خطاب به حاضران ایرادفرمودند.

شرفیابی هیئت رئیسه جدید دو مجلس در ساعت پنج‌بعدازظهرپایان پذیرفت.

ریاضیات

محتوی روش واهمیت‌آن
تالیف . الکساندروف ، نیکولسکی لاورنتیف
ترجمهٔ : پرویز شهریاری‌منتشرشد

چاپ اول این اثر باچنان‌استقبالی ازطرف دانشجویان‌ودیگرعلاقمندان روبروشد که درکوتاه‌مدتی نایاب گردید .

اینك چاپ دوم باکاغذ و چاپ مرغوب‌تر در دسترس طالبین قرار گرفت .

نشراندیشه . تهران. شاه‌آباد
تلفن ۰۲۹۶۳ ۳

مزین ودرخشنده میکند تلئلوء این جواهرات نیست بلکه سجایا و صفات عالی انسانی است که وجود شاهنشاه بزرك مارا خورشید فروزان جامعه ایرانی نموده و عموم افراد این ملت‌را شکرگذار و شیفته وفریفته خودساخته وهرایرانی از صمیم قلب سر تعظیم‌به پیشگاه مبارکش خم واز خداوندمتعال دوام عمرو بقاء و عظمت سلطنت این شاهنشاه رااز خداوند میخواهد .

وهمینطور که‌ملاحظه میفرمائیدملت ایران از روستانشین و شهری واز پیرو برنا واززن و مرد در این جشن فرخنده شرکت کرده و چنان شورو هیجانی برپا شده است که‌در تاریخ ایران کمتر نظیر داشته و گزارشاتی کماز گوشه وکنارکشور میرسدحاکی ازیك رستاخیز عمومی و جشن‌وسروری است که فقط‌احساسات درونی ومحبت قلبی محرك این‌همه تظاهرات است که بصورت آذین‌بندی و چراغانی متجلی گردیده .

بهرحال چون چهارم‌آبان ماه‌نزدیك وقاطبه‌ملت ایران‌مشغول‌تهیه برگزاری جشن بزرگی است آرزو میکنم که عموم افراد ایرانی که‌سهیم دراین سرور وشادمانی همگانی هستند موفق وموییدبوده که ابراز این‌گونه حق- شناسی و سپاسگذاری نسبت به مقام شامخ شاهنشاه آریامهر باعث نهایت افتخار وسربلندی است واز آقایان ارباب‌قلم وجراید تمنا میکنم که‌باقلم خودجوابگوی‌این‌همه‌احساسات بی‌آلایش وبی‌شائبه این مردم عزیز شده وسپاسگذاری شورای عالی‌تاج- گذاری رابه پیشگاه ملت ایران‌تقدیم نمائید .

خورشیدهدایت- نهج‌البلاغه منظوم

نه‌تنها از دانشگاه تا بازار را در معرض نفوذ روحانی‌خود قرار داده بلکه هموطنان دانشمند کلیمی ومسیحی را نیز باستقبال کشانیده که‌این کتاب‌مقدس آسمانی را تدارك کرده و از مضامین روح‌پرور آن‌محفوظ‌می‌باشند جنابعالی هم فردا که مصادف با روز سیزدهم رجب‌ولادت باسعادت حضرت‌امیرالمومنین علی علیه‌السلام است‌خورشید هدایت را تهیه‌کرده و بدوستان و عزیزان خودبعنوان بهترین عیدی ارمغان کنید.

محل فروش کتابخانه های امیرکبیر .اسلامیه . مهدیه
دکتر ناصر ایراندوست

گروه‌فرهنگی‌هدف

برای کلاسهای‌شبانه‌جدید که ازاول آبان‌ماه شروع میشودثبت‌نام‌مینماید

کلاسهای کنکورحقوق-ادبی-علوم اداری‌و بازرگانی

کلاسهای متفرقه چهارم طبیعی و ششم طبیعی مخصوص بانوان

کلاسهای متفرقه دوره اول پسران و سوم مخصوص بانوان

نشانی : دبیرستان شماره ٤ هدف نزدیك چهارراه شیخ‌هادی
تلفن ٤٧٨٥٢

آگهی استخدام

شرکت ملی نفت ایران برای خدمت درادارهٔ کل بهداری وبهداشت مسجدسلیمان‌به‌خدمات یکنفر تکنیسین رادیولژی
X-RAY TECHNICIAN
بامشخصات‌زیر نیازدارد :

۱-دارای دیپلم کامل‌متوسطه باشد .
۲-دوره کامل تکنیسین رادیولژی راگذرانده ودارای دیپلم مربوطه باشد .
۳- تجربه کافی درامور مختلف رشته مزبور کسب نموده باشد .
٤-سن متقاضی کمتر از بیست‌و دو و بیش‌از سی‌و پنج سال نباشد

متقاضیان واجد شرایط‌میتوانند در روزهای اداری بین ساعات ۸ الی ۲ ۱صبح به‌اداره‌استخدام شرکت ملی نفت واقع درخیابان سپهبد زاهدی کوچه شریف مراجعه نمایند .

احمد صدری

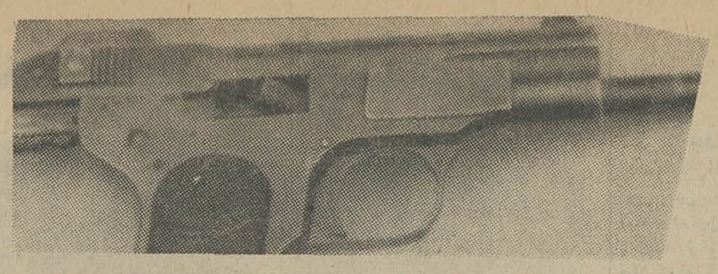

بیژن متقی

حمله مسلحانه ۲ نقابدار به بانک ملی

مستخدم بانک هدف گلوله مهاجمان قرار گرفت ولی با استمداد از مردم و پلیس آنها را بدام انداخت

در این حمله به بانک آسیبی وارد نیامد

یکی از مهاجمان که پسر یک دکتر است، مدتها در آلمان زندگی میکرده و در همانجا ازدواج نموده اسیر

تحقیق از دستگیر شدگان ادامه دارد

سخنگوی شهربانی کل کشور امروز طی اطلاعیه‌ای که انتشار داد از حمله مسلحانه ۲ نقابدار به بانک ملی ایران شعبه خیابان ایران (عین‌الدوله) پرده برداشت.

این حادثه که در آن یک مستخدم بانک هدف گلوله قرار گرفت و مجروح شد چند روز پیش در ساعت ۷ بعدازظهر صورت گرفت.

اطلاعیه سخنگوی شهربانی نشان میدهد. احمد صدری و بیژن متقی متفقا تصمیم گرفتند به بانک ملی ایران شعبه عین‌الدوله (ایران) دستبرد بزنند. آنها پس از تهیه سلاح کمری و نقاب مخصوص، در خیابان الیزابت دوم «بلوار نهر کرج» یک اتومبیل فولکس‌واگن نمره رشت از نبی مرادی که در این خیابان بطور سرپائی اتومبیل کرایه میدهد کرایه کردند و عازم انجام قصد خودشدند.

آنهاپس از ورود به خیابان عین‌الدوله اتومبیل خود را در کوچه‌ایکه به خیابان پشت مجلس شورایملی راه دارد در حالی که موتورش را روشن گذارده بودند متوقف ساخته و رهسپار محل بانک شدند. این ۲نفر پس از نزدیک شدن به‌بانک نقابها را به صورت خود کشیدندو در حالی‌که سلاح کمری خویش را به دست گرفته‌بودند بطرف گیشه‌بانک‌پیش رفتند.

* حمله بمستخدم

اولین کسی که متوجه آنها شد مستخدم بانک بود، او باوجود اینکه کاملاغافلگیر شده‌بودمعذلک خود را نباخت و در حالیکه باماشین نمره‌زنی به‌یکی از مهاجمان حمله کرد و آنرابطرف او پرتاب‌نمودبا صدای بلند از کار کنان‌بانک و کسبه محل و عابرین خیابان کمک خواست.

مهاجمان که پیش بینی چنین وضعی را نمی‌کردند و گمان می نمودند کارکنان بانک مرعوب آنها شده و دست از پا خطا نخواهند کرد چاره‌ای جز فرار نداشتند، اما احمد صدری همان کسی که از ابتدا می خواست باتهدید اسلحه مستخدم بانک راوادار به سکوت وتسلیم کند وقتی چنین دید، بیش از فرار گلوله‌ای بسوی مستخدم بانک شلیک کرد که گلوله به کتف وی اصابت کرد و او را مجروح نمود، باوجود این‌مستخدم مجروح به دادوفریاد و استمداد از مردم ادامه دادو دونفرازعابرین خیابان و پاسبان محل به کمک‌او آمدند.

بیژن متقی که جلوتر از احمد صدری قرار گرفته بود بسرعت توانست نقاب از چهره بردارد و فرار کندو با اتومبیل کرایه‌ای که آماده برای فرار بود از آن حدود دور شود، لکن احمدصدری دستگیر شدوتحت بازجوئی قرار گرفت وی در بازجوئیهای خود اعتراف کرد که با کمک بیژن‌متقی باین دستبرد مبادرت نموده و مشخصات بیژن را در اختیار مامورین آگاهی گذارد. مامورین آگاهی که اطمینان‌داشتند بیژن ممکن است از تهران و احیانا، ایران خارج شود با تدابیر لازم به جستجوی او پرداختند و بااطلاع قبلی هنگامی که وی در خیابان پهلوی مقابل سینما امپایر با خواهرش قرار ملاقات گذارده‌بود و قرار بود خواهرش برایش پول جهت‌فرار بیاورد او را دستگیر کردند.

بیژن هنگامی که در مقابل سینما خود را در محاصره‌مامورین دید دست بمقاومت زد، اما مامورین آگاهی با مهارت و ورزیدگی خاص وی را دستگیر کردند

* ازدواج در آلمان

در تحقیقاتی که ازبیژن بعمل آمد وی خود را پسر یک دکتر معرفی کرد وگفت که مدتی در آلمان زندگی کرده و در همانجا ازدواج نموده‌است.

تحقیقات از این دو نفرادامه دارد وپس از پایان تحقیقات پلیس به دادسرا تسلیم‌خواهند شد.

سخنگوی شهربانی گفت که این دونفر اکنون پی‌برده‌اند که محیط ایران و شرایط اجتماعی مابرای تقلید بعضی از اعمال تبهکارانه که در برخی‌ازکشورهای خارجی معمول است زمینه‌ای‌ندارد.

سخنگوی شهربانی‌ضمن گفتگو باخبرنگار مارابطه نزدیک‌مردم با پلیس را نیز مورد ستایش قرار داد.

قاتلی محکوم‌شد

شعبه۲ دادگاه جنائی مرکزامروز قدرت بختیاری ۴۵ ساله‌را باتهام قتل به۱۲سال زندان محکوم کرد.

قدرت متهم‌است که‌برسر چرانیدن مرتعی در زنجان تقی بختیاری را با ضربه‌داس کشته‌است.

شهرهای بزرگ دنیا در تسخیر

۱۲ مرد خبیث

نیویورک ـ سان‌فرانسیسکو ـ لندن ـ پاریس ـ رم ـ برلین توکیو

و.. تهران (سینما پارامونت)

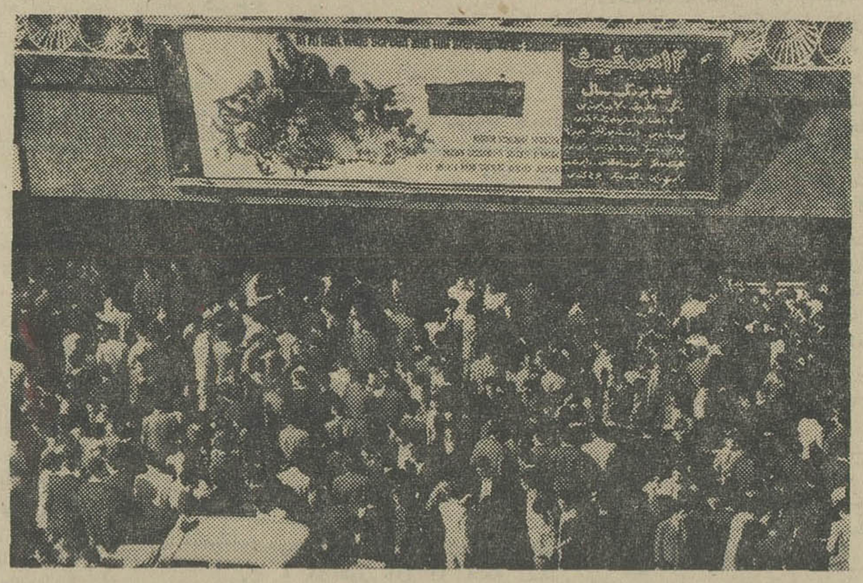

هفته سوم نمایش موفقیت‌آمیز

۱۲ مرد خبیث

رنگی ـ بطریقه ۷۰ میلیمتری را آغاز میکند

NICOLA

نیکلا

سماور اجاق‌گاز بخاری

تعطیل فردا را به هیچکس وعده ندهید!

از فردا «چیچو وفرانکو» دوسلاطین خنده و شادی سینمای عصرحاضر باتفاق یک‌گربه ملوس وباهوش، شادی بخش ترین فیلم‌کمدی سالهای اخیر را به شما هدیه میدهند.

از فردا صبح در سینماهای

سانترال ـ امپایر ـ متروپل

حافظ ـ تاج ـ ایفل

چیچو فرانکو

از فردا صبح درسینماهای

آسیل ـ رکس ـ میامی ـ همای

تیسفون ـ سیلوانا ـ پانوراما ـ ستاره ـ المپیا

پرسپولیس ـ و آستارا

اثری از سیامک یاسمی توانا ترین کارگردان سینمای ایران

افتخار صنعت سینمای ایران

شاهکار تابناک چون چشمه خورشید

دالامو

رنگی

فروزان ـ بهروز وثوقی ـ ظهوری ـ حالتی

محصول پوریا فیلم

همزمان با تهران در شهرستانهای زیر

اهواز (سینماهای : ساحل ـ آریا) ـ اصفهان (سینماهای : چهار باغ ـ مهتاب) ـ کرمانشاه (سینماهای : متروپل ـ کریستال) مشهد (سینماهای : فردوسی ـ همای ـ ایران) ـ تبریز (سینماهای : متروپل ـ مولن‌روژ).

مجالس ترحیم

بانهایت تاسف درگذشت نابهنگام برادرزاده عزیزم آقای **حاج امین (مشکوة‌الواعظین)** اشرفی شیرازی راباطلاع عموم طبقات بالاخص ذوات معظم علمای اعلام و مبلغین واهل منبر میرساند مجلس ترحیم مردانه ساعت ۹ الی ۱۱ صبح روز پنجشنبه ۲۷ر۷ر۴۶ در حسینیه آقا سید هاشم خیابان شاه‌آباد و مجلس زنانه در منزل شخصی آنمرحوم عصرهمانروز منعقد است .

الاحقر حاج‌سلطان الواعظین شیرازی

بانهایت تاسف وتاثر درگذشت ناگهانی **ثقة المحدثین آقای حاج امین (مشکوة‌الواعظین)** اشرفی شیرازی اخوی‌زاده حضرت بندگان آقای حاج سلطان‌الواعظین شیرازی را باطلاع عموم طبقات بالاخص ذوات معظم علمای اعلام ومبلغین گرام و همشهریان عزیز آقایان کرمانشاهی می رساند مجلس ترحیم مردانه ازساعت ۹ الی ۱۱ صبح روز پنجشنبه ۲۷ر۷ر۴۶ درحسینیه مرحوم سیدهاشم خیابان شاه‌آباد ومجلس زنانه‌عصر درمنزل شخصی آن مرحوم در کوی نیروی هوائی شماره ۲ منعقد میباشد .

جامعه سادات شیرازی . خانواده های اشرفی . دکتر شیرازی . حاج فرید . حاج علاءالدین‌آل‌آقاحجتی .سرهنگ‌گلشن ابراهیمی دولت آبادی.دادرس.عندلیبی . بقائی.نسودرانی رضائی. ابریشمی . هاشمی. دلپذیر . حیدری. نیری . معصومی . هاشمیان . مطیعا

بعموم بازماندگان آنمرحوم مصیبت وارده را تسلیت میدهیم

بانهایت تاسف‌فوت مرحومه **بانو خدیجه ندیمی** مادر اینجانب حسن ندیمی را باطلاع کلیه فامیل و دوستان میرساند مجلس ترحیم آن مرحوم روز پنجشنبه ۲۷ مهرماه جاری از ساعت ۳الی ۵بعدازظهر در بی‌بی‌زبیده‌نزدیک امامزاده عبدالله منعقد خواهدبود .

حسن ندیمی

بعموم بازماندگان آنمرحومه مصیبت‌وارده راتسلیت میدهیم

درمسجد جامع کرج

بمناسبت درگذشت شادروان **حاج‌میرزا علی اکبر بازیار** که دراین حوزه نیز منشاء خدماتی بوده‌اندمجلس ترحیمی‌ازطرف‌شهرستان کرج و حومه از ساعت ۳ تا۵ بعدازظهر روز پنجشنبه ۲۷ مهرماه ۴۶ در مسجد جامع کرج منعقد است شرکت دراین مجلس موجب شادی روح آن فقید سعید خواهدبود .

حاج محمد زکیخانی . حاج محمود کمالی. امرالله نریمانی . حاجی عبدالحسین امیرکمالی حاج اباذر مصباح . حاج روح‌الله کشاورز . محمود نریمانی . حاج کریم حقیقی . حاج علی رضا حسینی . از طرف کانون بازنشستگان کرج محمدعلی فارابی

بعموم بازماندگان آنمرحوم مصیبت وارده راتسلیت میدهیم

خانواده های بهزادی . کیا . افتخارنوری دکترنامة. صنیعی.محامدی.میرامیری.پورمسعود گتیمیری . مرعشی . نوائی . هاشم‌پور . پورشاهمیر . نقیب‌زاده . نجفی . آشتیانی . کیمیاگر . طباطبائی

بااندوه فراوان درگذشت **فاطمه مرعشی (بهزادی)** همسر جناب آقای جعفر بهزادی صبیه مرحوم انتخاب الممالك را باطلاع بستگان ودوستان میرساند . مجلس‌ختم‌مردانه ازساعت ۳الی۵ بعدازظهر روز چهارشنبه ۲۶ مهرماه‌در مسجد آقای طالقانی واقع در خیابان شاه‌آباد کوچه ظهیرالاسلام و ختم زنانه در همان روزو همان‌ساعت در منزل آقای نورالدین بهزادی‌واقع در خیابان شاه آباد کوچه ظهیرالاسلام کوی فرح منعقد است .

آ-۲۲۴۸۵

به‌آقای جعفر بهزادی وسایر بازماندگان آنمرحومه مصیبت وارده را تسلیت میدهیم

خانواده های کاشانی .کاشانی‌پور. پورکاشانی شریعتمدار رفیع. ظریفی . قاسمیه . فیض . حیدری . پرناك . کاشانی‌نیا . زرتاش. تهرانی. خرم‌منش . شهدوست . نیلی . طاهباز.غیاثی فتوره‌چی . میخچی . حافظی . حجره . کریمی. زاهدی .

بانهایت تاسف‌بدینوسیله فوت **بانوحاجیه فاطمه کاشانی** زوجه آقای حاج علینقی کاشانی ومادر آقایان‌علی . غلامحسین.عباس کاشانی‌پور راباطلاع اقوام - بستگان - دوستان‌و آشنایان میرسانند . مجلس ترحیم‌آن‌مرحوم‌روز پنجشنبه ۲۷ مهرماه ازساعت ۳ الی ۵ بعد ازظهر در مسجد ارك و ختم زنانه درهمانروز وساعت در خیابان صفی‌علیشاه کوچه شریعتمدار منزل کاشانی منعقد میباشد .

آ-۲۲۴۷۱

بعموم بازماندگان آنمرحومه مصیبت‌وارده راتسلیت میدهیم

بانهایت تاسف درگذشت شادروان **رستمعلی خلج** را باطلاع دوستان و آشنایان میرساند . مجلس ختم آنمرحوم ازساعت ۳ الی ۵ بعد از ظهر روز چهارشنبه ۲۶مهر در مسجد نوواقع درخیابان بوذرجمهری غربی‌کوچه‌شریف‌الدوله منعقد میگردد .

خانواده‌های خلج . مسعودی .تهرانی . نژادمقدم . پهلوان . ملاقاسمی. شیبانی

بعموم بازماندگان آنمرحوم مصیبت‌وارده راتسلیت میدهیم

باکمال تاسف‌درگذشت‌شادروان **اسدالله امامی خوئی (مشارالممالك)** بزرك خاندان امامی خوئی را باطلاع‌اقوام و دوستان‌میرساند . ختم زنانه روز پنجشنبه ۲۷ مهرماه از ساعت ۳ تا۵ بعدازظهر در منزل آن مرحوم در خیابان فرهنك برگزار میگردد و ختم مردانه بعدااعلام خواهد شد .

خاندان‌امامی خوئی وخانواده‌های وابسته

فخر اعظم صحیحی و خانواده‌های‌صحیحی پیرزاده . دواچی . اجزاچی . دریابیگی.میرمبین بردباری .رشدیه . کازرونی .

باکمال تاسف درگذشت آقای **عزیزالله صحیحی** راباطلاع خویشان ودوستان گرامی میرساند . بنابوصیت آن مرحوم هزینه‌مجلس تذکر بمصارف امور خیریه خواهد رسید

بعموم بازماندگان آنمرحوم مصیبت‌وارده راتسلیت میدهیم

خانواده های : برکت آشتیانی . سپاسی آشتیانی .سروان چنگیزی . صفاری . صادقی آشتیانی . طیاری

باکمال تاسف‌درگذشت‌مرحوم **سیدهاشم کارگر (داروساز)** را در آشتیان باطلاع فامیل ودوستان و آشنایان میرساند مجلس ترحیم از ساعت ۳الی ۵ بعدازظهر روز چهارشنبه ۲۶ مهرماه‌جاری درمسجد آشتیانیها واقع‌درخیابان شهباز ایستگاه ناصری برگزار خواهدشد . مجلس زنانه همانروز در خیابان دلگشا کوچه حمام سید منزل کاظم صفاری منعقد است .

بعموم بازماندگان آنمرحوم مصیبت وارده راتسلیت میدهیم

بانهایت تاسف و تاثر درگذشت پدر عزیزمان **کربلائی ابوالقاسم سلیمانی تفرشی** راباطلاع اقوام وعموم آشنایان‌و تفرشیهای‌مقیم تهران میرساند . مجلس ترحیم شادروان روز چهارشنبه ۲۶ر۷ر۴۶ ازساعت ۲ الی ۵ بعداز ظهر در مسجد حاج کریم واقع‌درخیابان‌فروآباد ژاله ایستگاه کوکاکولا وختم‌زنانه همانروز و ساعت‌در منزل علیمحمد سلیمانی (انتهای کوی فرح‌خیابان ۲۵ شهریور -اول میدان نهم‌آبان) منعقد میباشد .

حبیب‌الله سلیمانی . محمد مشهدی . علیمحمد سلیمانی . ولیمحمد سلیمانی .محمد سلیمانی . جمشید سلیمانی . قاسم رضائی . خانواده‌های‌سلیمانی . مشهدی.مشهدی‌تفرشی کوشا . رضائی . مولائی . مشیری و یوسفی

بعموم بازماندگان آنمرحوم مصیبت وارده راتسلیت میدهیم

پرسه

بانهایت‌تاسف وتاثر فوت‌شادروان **اردشیر گشتاسب استاد** را دررحمت آباد یزد باطلاع بستگان و دوستان میرساند پرسه‌آن روان‌شاد روز چهارشنبه وهمن ایزد و آبانماه مطابق با۲۶ مهرماه ۴۶ ازساعت ٤ تا٦ بعدازظهر درسالن ایرج واقع در خیابان استالین کوچه زرتشتیان برگزار میشود .

مخمل خسروی - بهرام استاد .شیرین‌استاد همایون استاد . مهربان استاد .رستم استاد. خدارحم استاد. . جمشید استاد.سهراب‌استاد مهرناز استاد. خداداد خسرویانی . جهانگیر خسروپانی. منوچهر بهرامشاهی . کتایون یزدانی . خورشید بانو خسرویانی . مروارید بهمنیان . پروین هوشیدری .گودرز خسروی . پریدخت خسروی . مهربان خسروی.هرمزدیار یزدانی . خانواده گشتاسب . فریدانی .خانواده بهدین یزدانی .

بعموم بازماندگان آنمرحوم تسلیت میدهیم

باکمال تاسف درگذشت مرحوم **عباس حسین شمسائی** راباطلاع دوستان وآشنایان و همشهریان محترم میرساند .مجلس ترحیم آنمرحوم روز جمعه ۲۸مهرماه ازساعت ۳ الی ۵ بعدازظهر در مسجد صاحب‌الزمان انتهای خیابان شاهپور و مجلس ختم زنانه همانروزو ساعت در منزل فرزندش در خیابان شاهپور کوچه مسجد قندی‌جنب‌دبستان‌امیرصحی‌کوچه فرجیان پلاك ۳۳ منعقد میباشد .

حسین‌شمسائی . محمد شمسائی .جمشید شمسائی . سید جواد قاسمی . عباسعلی امینی عباس اقبالی . طالب شمسائی . طباطبائی . یزدان بخش . عامری . جمالی . رحیمی .یزدانی اقبالی . عرب‌زاده . شمسائی

بعموم بازماندگان آنمرحوم مصیبت وارده راتسلیت میدهیم

بانهایت تاسف فوت‌مرحوم **سید محمد شعله‌ور** وکیل پایه یك دادگستری را به اطلاع اقایان قضات و همکاران و بستگان‌ودوستان‌آن مرحوم میرساند .

مجلس ترحیم فقید سعیدروزشنبه۲۹ر۷ر۴۶ ساعت نه‌صبح تایازده در مسجد مجدمنعقداست خواهشمند است باشرکت دراین مجلس روح آنمرحوم راشاد فرمایند .

رئیس کانون‌وکلاء دادگستری هاشم‌وکیل

باکمال تاسف درگذشت شادروان دکتر **سید محمد شعله‌ور (آل محمد)** وکیل پایه یك دادگستری راباطلاع‌اقوام و دوستان‌میرساند. مجلس ترحیم‌مردانه روزشنبه۲۹مهر از ساعت ۹تا۱۱ صبح در مسجد مجد و مجلس ترحیم زنانه همانروز از ساعت ۱۰ تا۱۲در خانقاه صفی واقع در خیابان‌خانقاه منعقد خواهدبود .

نجمی شعله‌ور (کلانتری). احمد آل محمد مهندس علی آل‌محمد . دکترجواد شعله‌ور . دکتر پیروز شعله‌ور . دکتر بهمن شعله‌ور . دکتر نصرت شعله‌ور . فرهاد و فرشته و شکوفه شعله‌ور . سعید و مسعود آل محمد و خانواده های کلانتری . تقوی شیرازی . کبیر. زجاجی . مصباح خاوری . ماهوتچیان .صدوقی. اطمینان . عبدصالح . امیری .رفعتی . افشار . فرهمندی .

بعموم بازماندگان‌آنمرحوم‌مصیبت وارده راتسلیت میدهیم .

بانهایت تاسف درگذشت **بانو نیمتاج معتمدیان** را باطلاع دوستان و آشنایان‌میرساند مجلس ختم مردانه ازساعت ۳ الی ۵ بعد ازظهر روز پنجشنبه ۲۷ مهرماه٤٦درمسجدفخرالدوله و مجلس ختم زنانه در همانروز از ساعت ۱۳الی ۵ بعدازظهر د رمنزل شخصی واقع در خیابان پشت مجلس شورای ملی کوچه کنی پلاك ۱۰و ۱۱ منعقد خواهد بود

خانواده های : اعلمی . معتمدیان.دین احمدی .شهابی . زاهدی . زند حقیقی .عرفان دکتر صدقی .دنبسته.رمضان‌بیگی .قاسمی‌نژاد

بعموم بازماندگان آنمرحومه مصیبت‌وارده راتسلیت میدهیم

یادبود

مراسم شب هفت مرحومه **گوهرتاج سیف افشار (شرافت السلطنه)** مادر عزیزمان روز چهارشنبه ۲۶ مهرماه در محل آرامگاه خاندان افشار واقع درشهر قم قبرستان نو ازساعت۳ تاه بعد از ظهربرگزار خواهد شد . انتظار پذیرائی از قدوم سروران گرام را از ساعت۱۱ ونیم صبح در هتل بهار قم‌داریم .

شهین مهیمن - علی افشار قاسملو

بمناسبت سال روز مرحوم **احمد فروتن** که مصادف باروز جمعه ۲۸ مهر ماه ۱۳٤٦ می‌باشد مجلس در قم قبرستان‌نوسرمزارآنمرحوم ازساعت ۲الی ۵ بعدازظهر منعقد است .

۱-۲ **خانواده فروتن**

سالی بارنج غم واندوه گذشت ، و با مرك عزیزی شادی وامید ازخانه رفت ،وغمی‌جانسوز وعمیق در قلب‌ما باقی گذاشت .

سالگرد همسر عزیزم شادروان **عزیزالله حاتمی** روز ۲۷ مهر ٤٦ در شمیران مقبره ظهیرالدوله برگزار میشود باتشریف فرمائی اقوام ودوستان ارجمند روح آن مرد بزرگوار را شاد میفرمائید . **اختر حاتمی**

چون هفته مرحوم مادرم مصادف با ولادت حضرت علی‌ابن ابیطالب (ع) میباشد و هزینه آن بمصرف امور خیریه خواهد رسید اینجانب وبانو در حضرت معصومه نایب الزیاره خواهیم بود **جوادجعفری**

تسلیت

سرکار خانم بردباری

مصیبت وارده راتسلیت میگوئیم

انجمن معاونت زنان شهرداری ناحیه‌یك

بانوی محترم خانم احترام‌الملوك محجوب

فوت‌ناگهانی برادرعزیزت رابخانواده‌محجوب خصوصا جنابعالی تسلیت عرض مینمایم

آ-۳۳۸۸٦ **ملوك ضرابی**

جناب آقای دکتر زاهدی رئیس کل بانك کشاورزی ایران

کارمندان اداره مکانیزاسیون حساب های بانك‌کشاورزی درکمال فروتنی خودرا در غم شما شریك میدانند و توفیق‌و تندرستی شماو خانواده ارجمندتان را ازیزدان پاك‌آرزو دارند.

همکار محترم جناب آقای‌غلامحسین صفویان

مصیبت وارده را به جنابعالی‌و خانواده محترمتان تسلیت میگوئیم

از طرف کارکنان دبیرستان شرف-روشنی

همکار ارجمند جناب آقای‌مهندس مصطفی عبسگریان

باکمال تاسف مصیبت وارده را بجنابعالی تسلیت عرض‌مینمائیم

مهندس ساحلی . مهندس عیوض‌زاده . مهندس‌سیاسی . مهندس خلیلیان . دکتر موسوی . دکترامیر سلیمانی.مهندس‌کشاورزی مهندس‌بصیری . مهندس مهاجرین . مهندس آهنی . مهندس فردین . مهندس گئورگیان . مهندس میرهارون .مهندس سمسار . مهندس آزاد . مهندس پارسا . معرف . عصاریان . مهندس‌سمیعی .مهندس رضائی.مهندس رفیعا دکتر آذر . مهندس گیتی‌پیما .حمدی‌پور . رخشانی .راجی .سلیمانی . مسعود .نامدار . خسروی . اسدی تبار.خالی‌زاده .مدیری . بالاسرشت . رسولی‌زاده

کارکنان ومدیر هتل چهار فصل قم

مصیبت وارده رابخاندان محترم بنی فاطمی - مقدس‌زاده . علوی . نیری تسلیت میگویند و سلامتی بازماندگان‌را ازخداوندمتعال‌خواستارند

دوست عزیزم جناب‌آقای‌دکترجوادبنی‌فاطمی

باتاثری فراوان مصیبت واردرا بجنابعالی واخوان گرام و عموم بازماندگان تسلیت‌عرض مینمایم **قم-دکترسالك**

مصیبت وارده رابه جناب آقای سید حسن بنی‌فاطمی‌و خاندان محترم‌بنی‌فاطمی-مقدس‌زاده علوی . بالاخص همکار عزیز آقای دکتر سید جواد بنی‌فاطمه و آقای سید محمد مقدس‌زاده مدیر محترم روزنامه ناهید تسلیت‌عرض‌میکنیم

قم -دکتر خلیلی

خانواده‌محترم بنی‌فاطمی ومقدس‌زاده

مصیبت وارده را صمیمانه تسلیت‌میگویم وسلامتی آن‌خاندان را ازخداوند خواهانم

قم - دکتر جواد بهشتی

جناب آقای سید حسن بنی‌فاطمی

از مصیبت وارده بخانواده‌های بنی فاطمی علوی . مقدس‌زاده خود را شریك میدانیم و ضمن عرض تسلیت بحضور جنابعالی بخصوص جناب آقای دکتر سید جوادبنی فاطمی و سایر برادران عزیزتان سلامتی بازماندگان آنمرحومه راازخداوند متعال خواهانیم

قم- عباس فیض . سید علیمحمد فیض- دکتر سید محمدتقی فیض . دکتر سید محمد رضا فیض

سرکار علیه خانم صوفان دبیر گرامی

تسلیت صمیمانه ما راپذیرید

دانش آموزان چهار طبیعی دبیرستان دخترانه حامدی

جناب آقای دکتر حسن راهدی

ریاست محترم کل بانك کشاورزی‌ایران

بانهایت‌تاسف مصیبت وارده رابجنابعالی تسلیت میگوئیم .

دکتر فیاض لاریجانی .مهندس خسروی . صفیری . غفاری . میرگیلان‌نژاد . شاه‌محمدی. فرینسی . مهندس نیدخواه . فاطمی انارکی . یوسفی‌زاد . قندهاریان . کسروی . رونقی . علیخانی . عشقی‌پور . شاکری . کسمائی . اقسامی . نائبی‌فرد . قربانیان . رشدی . ملکی بوئینی . هاشمی علوی . ملکی‌نژاد. طاهری . جهانگیری .نودهی مقدم . شله‌چی .نقوی . ابتدائی . باستانی . دادجوئی.حریری .زرواس اسلامیان . مشیری . خورسند. ارباب‌زاده . گرمهٔ . محمدی . دادلوئی . دوستدار . عامری . طباطبائی . روشنفکر . موحد

جناب‌آقای دکتر ارجمند ریاست محترم بهداری اتکو

فوت مادر بزرگوارتان را به‌جنابعالی و خانواده محترم تسلیت می‌گوئیم

بیمارستان اتکو میانه

بانوامینی . فرهمند . نوری . طاهری .سلیمانی دکتر برهانی . دکترآقاسی. بانو تمنا . یلقی .محسنی

جناب آقای حاج غلامرضا معینی تبریزی

مصیبت وارده‌را تسلیت عرض نموده بقاء سلامتی شما و فامیل محترمتان را ازایزدمتعال خواهانیم . **شرکت سیراکو - مقوم**

جناب آقای‌مهندس‌امامی مدیرعامل‌آزمایشگاه فنی ومکانیك خاك سازمان برنامه

مصیبت وارده را تسلیت عرض نموده بقای خاندان محترم آنجناب را مسئلت میکنیم

منیژه شهیدی

دوست عزیزم آقای مهدی سهیلی

در غم بزرك شما شریکم وباتاسف بسیار تسلیت می‌گویم **ایرج طیبی**

آقایان علی رزاقی‌ومرتضی دستوریان

فوت ناگهانی مادرو عمهٔ شما مراناراحت و متاثر نمود تقاضا دار م‌مرا هم در غم خودشریك وسهیم بدانید از درگاه‌خداوند سلامتی شما و خانواده را مسئلت دارم **جوادسعادت**

آ-۲۲٤٦۱

سپاسگزاری

ازکلیه سروران گرامی دوستان و همکاران ارجمند و دانش آموزان عزیزی که درمراسم تشییع و مجالس ترحیم مادر عزیزمان شرکت فرموده یا بوسیله نامه و تلگراف و درج در جراید ابراز همدردی فرموده‌اند صمیمانه سپاسگذاری نموده و چنانچه بعلت‌تالمات‌روحی تاخیری درعرض‌تشکر وامتنان حضوری رخ‌دهد امیدپوزش داریم . **خانواده‌کهنسال**

از تیمساران معظم و جنا ب‌آقای‌فرماندارو شهردار محترم کرمانشاه و روسای‌ادارات و کلیه فامیل گرام ودوستان وهمشهریان‌محترم که‌در تشییع جنازه و مراسم ختم‌برادرفقیدمان شادروان سرهنك بازنشسته **حسینعلی دولتشاهی** بابذل مراحم خود حضورا و یا کتبا اظهار همدردی فرموده‌اند سپاسگزاری نموده بقای عمر همگی را ازد رگاه خداوندخواستاریم

ابوتراب دولتشاهی . طلعت دولتشاهی . نیر دولتشاهی . منیر دولتشاهی . اشرف دولتشاهی . تاج‌الملوك‌دولتشاهی . علی‌اشرف دولتشاهی . منوچهر دولتشاهی

ازکلیه سروران - دوستان - آشنایان و همکاران گرامی که درمراسم تشییع و مجالس ترحیم و شب هفت **بانو کبری خالقپور** شرکت فرموده‌و یابوسیله ارسال‌نامه و تلگراف ودرج درجرائد ابراز همدردی فرموده‌اند صمیمانه سپاسگزاری و تشکر نموده و چنانچه به علت تالمات روحی درعرض تشکر حضوری رخ دهد امیدپوزش دارد . **خالقپور**

ازکلیه سروران گرامی که‌در فوت مادر عزیزم ابرازهمدردی فرموده‌بوده‌اند صمیمانه سپاسگزاری نموده چنانچه بعلت تالمات روحی تاخیری‌در عرض تشکر حضوری رخ دهد امید پوزش دارم . **ابوالقاسم حشمتی**

جناب‌آقای مهندس امامی مدیر عامل آزمایشگاه فنی‌و مکانیك خاك سازمان برنامه

کارکنان آزمایشگاه مکانیك خاك سازمان برنامه‌درگذشت عموی بزرگوارو گرام جنابعالی راتسلیت عرض نموده بقای خاندان محترم را مسئلت دارند .

جناب آقای مهندس امامی مدیر عامل آزمایشگاه فنی و مکانیك خاك سازمان برنامه

درگذشت عموی بزرگوارآنجناب‌راتسلیت عرض نموده بقای خاندان محترم‌را آرزومینمایم

سیاوش طاهری

جنا ب‌آقای‌مهربان‌مهرو جناب آقای دکتر فرهنك مهر رئیس‌محترم انجمن‌زرتشتیان تهران

مصیبت وارده را به‌آن خانواده گرامی و عموم بستگان صمیمانه تسلیت میگوییم

انجمن زرتشتیان تهران

مصیبت وارده را بخاندان محترم‌بنی‌فاطمی علوی . نیری . مقدس‌زاده بخصوص جناب‌آقای مقدس‌زاده مدیر روزنامه ناهیدتسلیت عرض کرده بقای عمر بازماندگان‌راازخداوندخواستارم

قم- اداره تلفن -سیدابوالفضل چاوشی

جناب آقای دکتر سید جواد بنی‌فاطمی

بانهایت تاسف مصیبت وارده را تسلیت عرض می‌نماید

قم- بیمارستان کامکار - محمد رضا عبداللهی شهپر

جناب آقای ،مهندس ابوالفتحی

باتاثر فراوان مصیبت وارده را حضور سرکار علیه بانوی مکرمه و جنابعالی تسلیت عرض مینمائیم . **دکتر معاضد .توران معاضد**

جناب آقای مهندس امیر امامی مدیر عامل محترم آزمایشگاه فنی و مکانیك خاك سازمان برنامه

باکمال‌تاثر درگذشت عموی محترمتان را تسلیت گفته بقا وسلامت آن خاندان محترم را ازدرگاه ایزد متعال خواستاریم

مهندس لوسیك مرادیان

جناب آقای مهندس امیرامامی مدیر عامل محترم آزمایشگاه فنی و مکانیك خاك سازمان برنامه

باکمال تاثر و تاثر مصیبت وارده رابه جنابعالی صمیمانه تسلیت عرض نموده بقا و سلامت‌آن خاندان محترم را ازدرگاه ایزد متعال خواستاریم .

نراقی . خلیلی .آوانسیان . مقربی . کوزه‌کنانی . روشن . جلالی. شاهنده . زندی. ثلاث . توسلی. هاشمی . تفضلی .حاجی‌غفوری قدیشاه

در آگهی ترحیم مهندس‌میر **منصورخمسی** که دیروز چاپ شده در سطر آخر امضاها **مهین خمسی و فامیل زنگنه** صحیح است

اطلاعات ۱۳۰۲

سه‌شنبه
* هفدهم اکتبر ۱۹٦۷
* دوازدهم رجب ۱۳۸۷
* شماره ۱۲٤۱۲
* سال چهل و دوم

آئین‌نامه تبدیل کارمندان غیررسمی تصویب شد

بقیه از صفحه اول

بتصویب سازمان امور اداری و استخدامی کشور نمیرسد.

پ) مستخدمین روزمزد که بطور ماهانه و از اعتبارات بودجه پرسنلی حقوق یا دستمزد دریافت میدارند باستثنای مستخدمین روزمزد طرحهای غیر مستمر مذکور دربند ب این‌ماده.

منظور از خدمت تمام وقت انجام کار بتعداد ساعاتی‌است که‌مستخدمین رسمی متصدی مشاغل مشابه در وزارتخانه‌ها و موسسات دولتی در هفته موظف بانجام آن میباشند و ماهیت کار نیز تمام وقت بودن آنرا ایجاب نماید.

در مواردیکه راجع به تشخیص خدمت تمام وقت ابهام وجود داشته باشد کمیته تطبیق و تبدیل وضع استخدامی با حضور نماینده سازمان امور اداری و استخدامی کشورموضوع رابررسی و نظر نهائی کمیته که‌مورد قبول نماینده سازمان نیز باشد ملاك عمل قرار خواهد گرفت.

تبصره ۱- پس از تبدیل وضع مستخدمین موضوع این ماده سازمان امور اداری و استخدامی کشور وضع مستخدمین حق‌الزحمه بگیر و سایر مستخدمین غیررسمی را که‌درپستهای ثابت سازمانی انجام وظیفه میکنند موردبررسی قرار داده و نسبت به تبدیل وضع آنها اتخاذ تصمیم‌خواهد کرد.

تبصره ۲- مستخدمین غیررسمی موضوع این ماده درصورتی‌میتوانند مشمول مقررات این آئین‌نامه قرار گیرند که دارای شرایط مندرج‌در بند ب و پ و ت و ث ماده۱٤قانون استخدام کشوری باشند.

* **پست سازمانی**

ماده ۲- وزارتخانه‌هاوموسسات دولتی مشمول قانون‌استخدام کشوری که سازمان تفصیلی آنها طبق‌مفاد تبصره ۴ماده ۸ بتصویب رسیده است موظفند انعده ازمستخدمین غیررسمی خودرا که واجد شرائط احراز پست‌های ثابت سازمانی تشخیص میدهند انتخاب‌وباتکمیل فرمها ورعایت دستورالعمل های مربوط، که توسط سازمان امور اداری و استخدامی کشوردراختیار انها گذارده خواهد شد وضع‌این مستخدمین را از نظر گروه - پایه - حقوق ثابت و مزایای شغل بطور موقت مشخص نمایند.

ماده۳- تعداد مستخدمین غیر رسمی که برای تبدیل انتخاب میشوند نباید ازمابه‌التفاوت تعداد مستخدمین رسمی و تعداد پستهای ثابت سازمانی تجاوزنماید

ماده ٤- درانتخاب مستخدمین غیر رسمی برای تبدیل حق تقدم بامستخدمینی است که به تشخیص سازمان متبوع از لحاظ شایستگی وکاردانی و تحصیلات وسابقه‌خدمت برای تصدی پستهای ثابت سازمانی مناسب‌ترباشند.

ماده ۵- پایه مستخدمین غیر رسمی درگروه موقت باتوجه به‌مدت زمانی که مستخدم تاپایان اسفند ماه ۱۳٤٦ بدون قطع خدمت‌وتحت عناوین استخدامی مندرج درماده ۱این آئین‌نامه دروزارتخانه ها و موسسات دولتی خدمت میکرده با احتساب یك پایه برای هردو سال سابقه خدمت تعیین میگردد.

کسری خدمت تادوسال در ترفیعات آینده مستخدمین منظورخواهدشد

* **قطع خدمت**

ماده ٦- عدم اشتغال درموارد زیر قطع خدمت تلقی نمیشود:

الف -ماموریت موقت مستخدم برای انجام وظیفه خاص و یااعزام موقت او بیك‌وزارتخانه و یاموسسه دولتی دیگر.

ب- مرخصی استحقاقی بااستفاده از حقوق طبق احکام صادره.

پ- استفاده از مرخصی بدون حقوق‌و مرخصی استعلاجی بشرط آنکه بموجب احکام صادره و طبق مقررات استخدامی سازمان متبوع صورت گرفته باشد.

ولی مدت مرخصی بدون حقوق جزءمدت خدمت مستخدم محسوب نخواهد شد.

ت- معافیت یاتعلیق از خدمت‌در مورد مستخدمینی که از طرف مراجع صالح تحت تعقیب قرار گرفته‌اند بشرط انکه رای دادگاه دائر بربرائت مستخدم صادر شده ومستخدم پس از ثبوت برائت به خدمت ادامه داده و حقوق ایام معافیت رادریافت کرده باشد.

ث- مواردیکه مستخدم بادریافت کلیه و یاقسمتی از حقوق خودبدون شغل بوده یادراختیار کارگزینی نداشته شده باشد.

ج) استفاده از بورس تحصیلی و مطالعاتیکه بموجب حکم وزارتخانه یاموسسه دولتی بوده و مستخدم‌پس ازاستفاده‌ازبورس مجددا بخدمت‌دولت ادامه داده باشد. درمورد بورس‌های تحصیلی ومطالعاتی بدون استفاده از تمام یا قسمتی از حقوق مدت تحصیلات جزءخدمت‌مستخدم‌محسوب نمیشود.

چ) تعطیلات‌تابستان‌درمورد کادر آموزشی مشروط بر انکه مستخدم قبل ازتعطیلات‌تابستان‌بکارآموزشی اشتغال‌داشته و پس‌از خاتمه‌تعطیلات بخدمت دولتی خود ادامه داده‌باشد.

ح) انجام خدمت زیر پرچم در حین خدمت دولتی مشروط‌بر اینکه مستخدم حداکثر دو ماه بعدازانجام خدمت نظام بکار مشغول شده‌باشد.

خ) انتخاب یا انتصاب‌بنمایندگی مجلسین ولی مدت نمایندگی جزء خدمت محسوب نخواهد شد.

تبصره - استعفا از خدمت وزارتخانه یا موسسه دولتی موجب قطع خدمت می شود ولی درصورتی که‌استعفای‌مستخدم از خدمت یك وزارتخانه یا موسسه دولتی مقارن‌با استخدام‌مجدد وی در وزارتخانه یا موسسه دولتی دیگر باشد و بین تاریخ قبول استعفا واشتغال مجدد فاصله زمانی نباشد موجب قطع خدمت نخواهد شد.

ماده ۷ - حقوق ثابت عبارتست‌از مبلغی که مستخدم در تاریخ‌تبدیل بموجب حکم یا مجوزرسمی ماهانه می نماید و مزایای مستمر عبارت از مزایائی که مستخدم در همان تاریخ‌بموجب مجوزات مذکور در فهرست مزایای مستمر مصوب‌جلسه مورخ ۲٤ر٤ر٤٦ هیئت وزیران دریافت‌میدارند.

● **تاریخ اجراء**

ماده ۸- تاریخ اجرای مرحله‌اول تبدیل وضع مستخدمین غیررسمی‌به رسمی‌اول فروردین ۱۳٤۷ خواهدبود ولی بهر حال صدور احکام تبدیل مستخدمین غیررسمی موکول به انتصاب قطعی آنان به پست های ثابت سازمانی خواهد بود که‌متعاقب انتصاب مستخدمین رسمی واجد شرائط باین پست‌ها و اجرای ماده ۱۳۸ انجام خواهد گرفت.

ماده ۹- درصورتیکه مستخدمین غیر رسمی که بترتیب مندرج درماده ۸ این آئین‌نامه به پستهای ثابت سازمانی منصوب و حکم انتصاب قطعی برای آنان صادرشده است قبل از صدور حکم تبدیل فوت کنند یابعلل مندرج درمواد۷۹و ۸۰ قانون استخدام‌کشوری قادربکار کردن نباشند یابیکی از علل‌مندرج در قانون استخدام کشوری که موجب آماده‌بخدمت شدن‌مستخدمین رسمی است بدون پست‌بمانند با صدور احکام لازم بمستخدم رسمی تبدیل‌وبا آنان طبق مقررات مربوط رفتارخواهد شد.

تبصره -مستخدمینی که‌بر طبق‌مفاد این آئین‌نامه برای تصدی پستهای ثابت سازمانی انتخاب شده‌اند ولی حکم انتصاب‌قطعی‌آنان تااول فروردین ۱۳٤۷ صادرنشده است‌ازاول فروردین ۱۳٤۷ مشمول مقررات‌این ماده‌خواهند بود.

* **ماموریت**

ماده ۱۰- مستخدمین غیررسمی وزارتخانه هاو موسسات دولتی مشمول قانون استخدام کشوری که بعنوان مامور به وزارتخانه یا موسسه دولتی دیگر مشمول قانون اعزام شده ودر آنجا به‌پست ثابت سازمانی منصوب شده باشند در محل ماموریت تبدیل وضع خواهند یافت.

ماده۱۱- سازمان امور اداری و استخدامی کشور موظف‌است درجریان تبدیل وضع مستخدمین غیر رسمی بررسی اعمال نظارت کند و بدین منظور هرموقع که مقتضی بداند به پرونده ها مراجعه ودر صورت مشاهده خلاف دستور تصحیح فرمها یااحکام وزارتخانه هاویا موسسه مربوط‌معرفی راصادر و متخلفین را جهت تعقیبیه نماید.

ماده ۱۲- کمیته‌های تطبیق وتبدیل وضع استخدامی (موضوع بخشنامه شماره ۲۷٤٦۲ مورخ ۲۱ر۸ر٤۵نخست وزیر) مسئول اجرای این آئین‌نامه خواهندبود. اصل تصویبنامه در دفتر نخست‌وزیر است. وزیر مشاور دکتر محمود کشفیان

میلاد مولای متقیان

فرداً مصادف با ۱۳ رجب ومیلاد باسعادت مولای‌متقیان امیرالمومنین علی علیه‌السلام است.

در چنین‌روزی‌خدای متعال به عم بزرگوار پیغمبر اسلام وفاطمه بنت‌اسد پسری عنایت کرد که سالهابعد رکنی‌عظیم در بنیان یکتا پرستی شد.

علی نخستین مردی بودکه اسلام آورد ودرسایه‌تعلیمات آسمانی حائز شخصیتی شد که کمال بشری و مقصد انسانیت بحساب می آید

ما میلاد با سعادت علی علیه‌السلام‌را به عموم مسلمین جهان خصوصا هم‌میهنان گرامی تبریك گفته و توجه خوانندگان را به مقاله ای‌که درباره شخصیت آن حضرت در صفحه هفتم‌این شماره‌درج گردیده‌است جلب می کنیم.

فردا اطلاعات منتشر میشود

شرکت سهامی سیمان شمال
SSCs
تهران - ایران ۱۳۳۳

سیمان شمال
مرغوب‌ترین
وباصرفه‌ترین
سیمانها
خیابان کوشك تلفن ۴-۳۵۷۹۱
آوازه

کنگره سالیانه جمعیت جراحان‌مکتب‌عدل

باشکوه‌تر از هر سال با حضور جراحان کشورو پزشکان خارجی از ۱٦ تا ۲۱ آبان در بیمارستان سیناتشکیل‌میشود.

آقای دکتر میرسپاسی

ازمسافرت اروپا وآمریکا مراجعت کماکان روز های شنبه، دوشنبه وچهارشنبه‌ازسه تا٦ بعداز ظهر با تعیین وقت قبلی بیمار میپذیرد.

آدرس- خیابان آیزنهاور جنب سینالکو کوی‌میمنت بیمارستان‌میمنت تلفن ۹۵۱٤۷۷ - ۹۵۲٤٦٦

اتحادیه فروشندگان گل ایران

برای انجام وظیفه ملی دربزرگداشت جشن فرخنده تاجگذاری دونفر متخصص گل آرائی مخصوص دربار سلطنتی هلندبا گلهای خارجی وارد ودر مغازه گل فروشی کریستال خیابان پهلوی دو راهی یوسف آباد سفارشات شما را انجام میدهند.

باتقدیم احترام. مهندس قزل‌اياغ عباس کریستال تلفونهای ٦۲۸۷۲۸ و ۳۷۲۰۰

زیباترین پدیده عشقی تاریخ سینما با موفقیتی خیره‌کننده در سینما های

کاپری-ریولی ادامه دارد

اودری‌هیپورن
رکس‌هریسون
در

بانوی زیبای من

رنگی - بطریقه ۷۰ میلیمتری
باصدای استریوفونیك ٦ باندی

برنده ۸ جایزه اسکار

با شرکت: استانلی‌هالوی - گلادیس‌کوپر - ویلفریدهایدوایت

بکارگردانی: جرج کیوکر - محصول برادران وارنر

بنابتصدیق نماینده کمپانی برادران وارنر و کلیه کسانیکه تاکنون این فیلم‌را دیده اند دوبلاژ«بانوی زیبای‌من» واقعافوق‌العاده است‌ونمی توان کوچکترین ایرادی برآن گرفت.

کتاب پهلوی

نشریه مخصوص اطلاعات بمناسبت تاجگذاری شاهنشاه آریامهر

زیباترین، جالبترین و نفیس‌ترین کتاب قرن در ۵۵۰ صفحه‌با۵۰ تابلوی چهاررنگ نفیس‌و ۱۰۰۰ خاطرات منتشر نشده‌ای از علیاحضرت ملکه مادر زندگی من در دربار شاهنشاهی از شهبانو فرح دخترم فرح از سرکار علیه خانم فریده دیبا

فروشگاه کازرونی-تهران

از مشتریان محترم خود دعوت مینماید قبل از تهیه پوشاك زمستانی از انواع پارچه‌های لباسی وپالتوئی زنانه‌ومردانه ویتوهای جدید بارنگها و نقشه‌های مختلف که اخیراً باوضع نوینی در نمایشگاه بانازلترین قیمت بمعرض فروش گذارده دیدن‌فرمائید

فروشگاه کازرونی

نمایشگاه سه‌دهنه - خیابان سعدی تهران تلفن ۳۰۲۱۰۲

همه بخوانند — **همه بخاطر بسپارند**
وهمه خرید نکنند — **صبر کنند ومنتظر بمانندکه**

فروشگاه بزرگ کرمل

فردا خبرخوشی را بهموطنان عزیز خواهدداد

همه شب

درسالن مجلل پارك‌هتل

هر شب شام و رقص
باارکستر بین‌المللی جدید الورود

دینوسارتی

برای ذخیره جا: تلفن ۵-٤٤۱۲۱

جناب آقای هویدا نخست‌وزیر محترم

رونوشت جناب آقای وزیر محترم کارواموراجتماعی-تهران

اینك که مقارن با جشنهای فرخنده تاجگذاری اعلیحضرتین طبق قانون سهیم شدن کارگران که یکی از مواد منشور انقلاب شاه‌ومردم است مطالبات‌ما کارگران کارخانه‌صنایع پشم‌اصفهان تا آخر مردادماه ۱۳٤٦ پرداخت گردیده‌است بموقع‌است ضمن ابراز مراتب فداکاری‌و شاهدوستی‌و تشکرات بی‌پایان‌از توجهات ذات اقدس همایون شاهنشاه آریامهر استدعا کنیم بنحو مقتضی از آقای حسین همدانیان ریاست‌هیئت مدیره‌کارخانه صنایع‌پشم اصفهان و همچنین از اولیای محترم وزارت کار بخصوص ریاست اداره کل سهیم شدن کارگران و ریاست اداره کل کار استان اصفهان تقدیر بعمل‌آید.

بامضاء متجاوز از هزار نفر کارگران کارخانه صنایع پشم اصفهان

بافتخار جشن‌های تاجگذاری شاهنشاه آریامهر

پارچه مخصوص پرچم بهرمقدار جزئی وکلی‌باقیمت هرمتر ۲۰ ریال موجود است

شاهرضا - چهارراه کالج شماره ۱۹۸ تلفن ٦۹٤۱۵

دکترمنوچهر نواب

دیپلمه ومتخصص پزشکی فیزیکی ازدانشکده پاریس
درمان بیماریهای: رماتیسمی، اعصاب
وعوارض شکستگی بافیزیوتراپی
خیابان آناتول فرانس شماره ۲۱ تلفن ٤۵۲۱۱

در حضور شاهنشاه آریامهر

جشن سالروز نیروی هوائی برگزار شد

صبح امروز جشن سالروز نیروی هوائی شاهنشاهی در حضورشاهنشاه آریامهر درپایگاه‌هوائی «شاهرخی» (همدان) برگزار گردید.

والاحضرت‌شاهدخت‌فاطمه‌پهلوی‌و آقای هویدا نخست‌وزیر، جمعی ازسناتور ها ونمایندگان مجلس شورایملی، امرای ارتش شاهنشاهی شخصیت های برجسته مملکتی و شخصیت های سیاسی‌دراین‌مراسم شرکت‌داشتند.

درمراسم جشن سالروز نیروی‌هوائی تیمسار سپهبد خاتمی فرمانده نیروی هوائی شاهنشاهی گزارش سالانه نیروی هوائی شاهنشاهی را بشرفعرض رسانید و پس از کسب اجازه از پیشگاه شاهنشاه برنامه باین شرح اجرا شد.

رژه نمونه‌هواپیماهای‌جت، پرواز خوبی هواپیماهای سریع‌تر ازصوت و ارائه مقدورات رزمی، پرش چتربازان نیرو های مخصوص، سقوط آزاد دوشیزگان چترباز، نمایش قسمتی از امکانات وهواپیما ها، حمل‌و نقل و پرتاب وسائل سنگین نظامی با چتر، پرواز خوبی تیم آکروجت (تاج طلائی) عملیات مزبور ساعت ۱۰ر۵۰ پایان یافت

تیمسار سپهبد خاتمی فرمانده نیروی هوائی شاهنشاهی بمناسبت سالروز نیروی هوائی پیامی‌فرستاد که متن آن در صفحه ۱۰ چاپ شده است.

مدیر کل روابط خارجی وزارت اطلاعات

آقای حسن شهباز به سمت مدیر کل اداره‌روابط خارجی‌وزارت اطلاعات منصوب شد.

آقای شهباز که از نویسندگان ومترجمان زبردست بشمار میرود و بسیاری از آثار وی در مطبوعات و بصورت کتاب های متعدد انتشار یافته، از سال ها پیش با رادیو ایران همکاری داشته و نوق و قریحه خود را در تهیه و تنظیم برنامه های مختلف ابراز داشته در وزارت اطلاعات، بزرك دبیری است. آخرین سمت آقای شهباز شورای عالی برنامه‌های رادیوایران بوده است.

آگهی حراج بخاری نفتی‌وماشین‌لباسشوئی

بانك بیمه ایران اشیاء زیررا از طریق حراج در روز یکشنبه ۱٤ر۸ر٤٦ ساعت ٤ بعدازظهر در محل شرکت سهامی انبارهای عمومی ایران واقع در امین‌آباد بفروش میرساند.

۱- ۹۱ عدد بخاری نفتی سوپر فلایم ساخت امریکا (سالم)
۲- ۱۵۲ عدد ماشین لباسشوئی مارك هوور ساخت آمریکا بدون موتور

متقاضیان میتوانند برای بازدید اجناس‌واطلاع بیشتر همه روزه از ساعت ۹ صبح الی ۱۲ باداره حقوقی این بانك مراجعه نمایند.

تلاش‌در‌دست‌روزنامه‌فروشها گران و۲۵ ریال است

فوتبال

تیم حرفه‌ای‌فوتبال‌دالاس تگزاس باشعاع چهارشنبه ۲٦ مهر زمین شماره ۳ شهباز آ-۲۲۳۵۱

روزنامه دیپلمات
چهارشنبه ها خواندنی است

شماره مخصوص الاخاء منتشر شد
از روزنامه فروشها خریداری فرمائید

از فردا صبح درسینماهای

دنیا-نادر-مراد-رامسر-فلور
ناتالی-شرق-جهان-ماندانا

مالاسینها ٥ جوی موکرجی
آشوک کمار ٥ ممتاز درفیلم

عروس