اطلاعات

سال سی‌وششم ـ شماره ۱۰۶۵۸ تکشماره ۳ ریال
شنبه بیست وهفتم آبانماه ۱۳۴۰

آشوب بزرگی سراسر کنگورا فراگرفت

شورشیان ۱۳ هوانورد ایتالیائی را قطعه قطعه کردند

جنگهای خونینی بین نیروهای گیزنگا و قوای دولت مرکزی درگرفت

درایتالیا بمناسبت کشته‌شدن خلبانان عزای ملی اعلام شد
نیروهای سازمان ملل متحد بحمله پرداختند
دولت شوروی اخطارکرد
درصفحه چهارم

درمراسم تقسیم املاك شاه‌آباد غرب

بطوریکه در شماره گذشته بنظر خوانندگان رسید . صبح روز پنج‌شنبه گذشته شاهنشاه اسنادمالکیت املاك سلطنتی واقع درشاه آباد غرب راکه شامل ٦٦ قریه بوده و ۱۳ هزار و ۸۰۰ هکتار وسعت‌دارد بین ۲٤٦٤ خانوار کشاورز ساکن املاك مزبور تقسیم فرمودند .

عکس فوق که‌از مراسم مزبور برداشته شده یکی از نمایندگان کشاورزان راکه برای دریافت‌اسناد مالکیت بحضور ملوکانه رسیده است نشان میدهد . از چپ براست آقایان دکتر رام مدیر عامل بانك عمران، مهندس کسمائی ، رئیس اداه تقسیم املاك و صدقی وزیری مشاور و سرپرست‌امور نقشه‌برداری بانك عمران افتخار حضور دارند .

طبق تصویبنامه هیئت وزیران:

مالیاتهای تاسال ۱۳۳۱ باتوافق وصول میشود

جرائم وزیان دیرکرد مالیاتهای معوقه تاسال ۱۳۳۱ بخشوده خواهدشد

*** مواردی که قبلا از طریق توافق قطعیت و همچنین مالیاتهائیکه منجربتقسیط شده ، اعم از اینکه‌تقسیط بموجب سند رسمی بعمل آمده باشد یا بطریق‌دیگر، مشمول تصویبنامه کنونی نخواهد شد**

هیئت وزیران در جلسه مورخ ۲٤ر۸ر٤۰ خود بنا به پیشنهاد وزارت دارائی مقررات زیر را تصویب‌نمودند:

ماده یکم ـ بوزارت دارائی اجازه داده میشود که بقایای مالیاتهای تا سال ۳۱ (عمل‌کرد سال ۱۳۳۰) را اعم از مالیات بردرآمد و مستغلات و مزروعی و غیره درهرمرحله‌ایکه‌هست ولو منحصر بصدور اجرائیه شده‌باشد از طریق کدخدامنشی با توجه‌بصلاح دولت با مودیان توافق و حل و فصل نموده و از مطالبه جریمه و زیان دیر کردی که تعلق گرفته صرفنظر کند .

مواردیکه قبلاازطریق توافق قطعیت یافته و همچنین مالیاتهائیکه منجر به تقسیط شده اعم از اینکه تقسیط بموجب سند رسمی بعمل آمده باشد یا بطریق دیگر مشمول‌این‌ماده‌نخواهد بود .

تبصره ۱ـ وزارت دارائی در مورد مودیانی می‌تواندمقررات این‌تصویبنامه را اعمال نماید که تقاضای توافق خود را کتبا در ظرف چهل و پنج روز از تاریخ صدور تصویب‌نامه باداره‌ذیربط تسلیم نماید .

تبصره ۲ـ از مودیانیکه تقاضای توافق کرده باشند حداکثر ظرف دو ماه از تاریخ تقاضای مودی برای‌توافق دعوت بعمل خواهد آمد و چنانچه‌مودی یا نماینده او (یاولی و قیم در مورد صغیر و محجور) درجلسه توافق‌حضور پیدا نکند یا مذاکره در باب توافق به نتیجه‌ای نرسد پرونده بمرحله‌ای که قبلا بوده اعاده میگردد .

وزیر دارائی می‌تواند مدتهای‌مندرج در تبصره یك و صدور این‌تبصره را برای یکنوبت بمدت مناسبی تجدید نماید .

تبصره ۳ـ مالیاتهائیکه قبلاقطعی شده‌اند ، باتکاء این تصویبنامه و تقاضای توافق از قطعیت خارج‌نخواهند شد ولی بمجرد دریافت تقاضای‌توافق از مودی عملیات تعقیبی ووصول تا حصول نتیجه توافق که مدت آن از تاریخ دعوت بیش از دو ماه نخواهدبود متوقف خواهد ماند وپس از انقضاء مدت فوق و عدم حصول توافق امر تعقیب ووصول بر طبق قوانین‌ومقررات قبلی کماکان ادامه خواهد یافت .

تبصره ٤ـ طرز پرداخت مالیاتی که براساس توافق تعیین میشود باید در صورت مجلس توافق قید گردد و چنانچه مودی در ظرف مدت معین و تحت شرایطی که در صورتمجلس قید گردیده‌مالیات‌تعیین‌شده‌راواریزننماید وزارت دارائی موظف است مبلغ توافق را با احتساب‌پنجاه در صدجریمه وزیان دیرکرد از مؤدی وصول نماید

تبصره ۵ :

وزارت دارائی میتواند از تعقیب و مطالبه اصل و جریمه و زیان دیر کرد بدهی مودیانیکه برای هر سال مالیاتی موضوع ماده فوق کمتر از دو هزار ریال (اصل مالیات) مدیون

بقیه در صفحه هفدهم

لایحه تعقیب وزرای سابق در دست تهیه است

لایحه استخدام کشوری نیز تاپایان هفته جاری به هیئت دولت تقدیم میشود

امروز کسب اطلاع‌شد که مقامات دادگستری باتوجه به‌فرمان اخیر شاهنشاه مشغول‌تهیه‌لایحه قانونی‌جهت تعقیب وزرای مورد اتهام‌میباشد .

چون ضمن رسیدگی های مختلف در مراجع دیوان کیفر ، نام عده‌ای از وزرای گذشته در میان آمده است و طبق قانون تعقیب وزراء باید با اجازه مجلسین صورت گیرد و ازاین جهت مراجع قانونی بعلت تعطیل مجلسین از ادامه تحقیقات باز می‌ماندند ، با توجه‌به‌فرمان اخیرشاهنشاه فکر تهیه یك لایحه قانونی در این‌باره پیش‌آمده‌است .

صبح امروز وزیر دادگستری در جواب سئوال خبرنگاران در این‌باره گفت به‌بینم تاچه پیش آید درصدد هستیم ، البته خبرخواهیدشد .

خبرنگار ما گزارش میدهد باتوجه باظهارات آقای الموتی‌وزیردادگستری پیش‌بینی میشود بزودی طرح لازم در این‌باره آماده گردد .

در این طرح قانونی‌از ارجاع‌پرونده های مربوط به جرائم افسران وافراد انتظامی که چندی قبل بموجب یك لایحه قانونی در صلاحیت محاکم‌نظامی شناخته شده بود مورد توجه قرار گرفته و بار دیگر محاکم عادی‌صالح برای رسیدگی بجرائم عادی افسران‌و افراد انتظامی شناخته خواهندشد .

همانطور خوانندگان محترم اطلاع دارند شاهنشاه در فرمان اخیر خودبه آقای دکتر امینی نخست‌وزیر دستور

بقیه در صفحه هفدهم

یك وکیل دادگستری بدست پسرش کشته‌شد

شرح درصفحه ۱۸

دیشب طی یك مسابقه مهیج وجالب

تیم بوکس تهران تیم باویر آلمان را شکست داد

تیم بوکس تهران پنج پیروزی ـ یك‌مساوی ودوباخت داشت

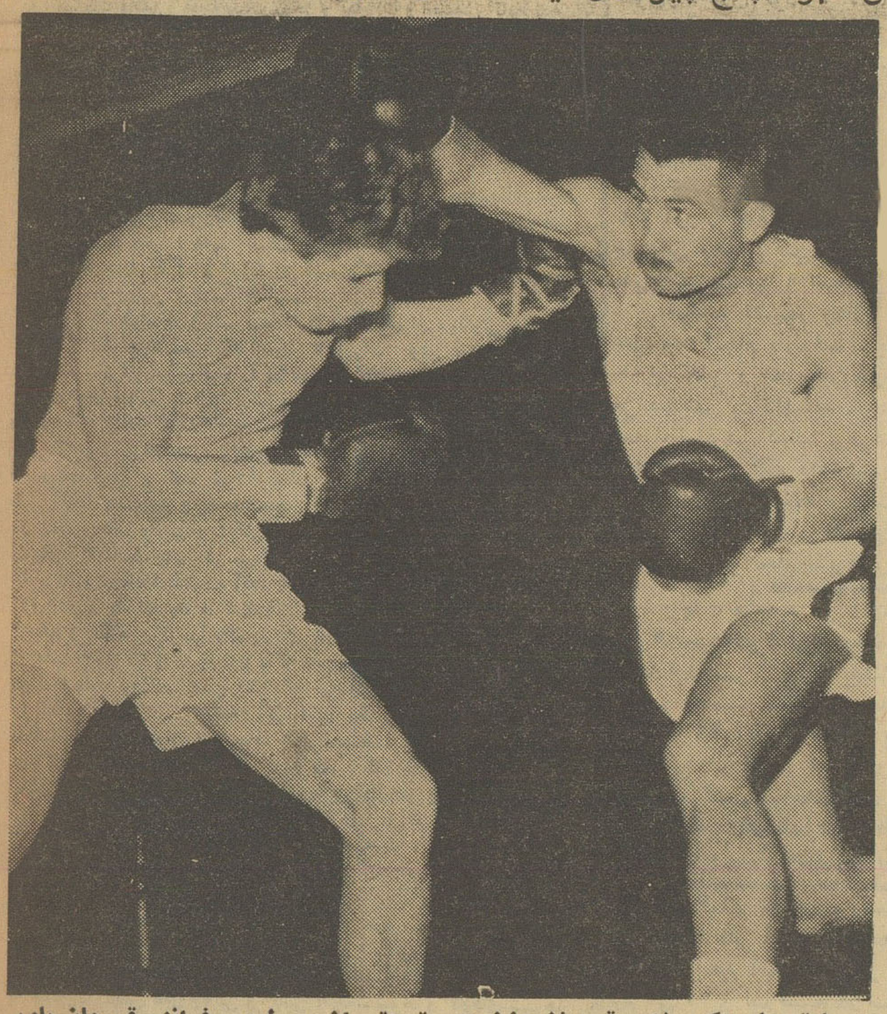

صادق علی اکبر زاده قهرمان وزن دوم تیم تهران بر «لومیر فرانز» قهرمان باویر آلمان براحتی پیروز شد

*** دومین مبارزه قهرمانان ایران و آلمان بعداز ظهر دوشنبه انجام میگیرد**

*** حسن پاك اندام با یك ضربه شدید هوك چپ حریف‌آلمانی‌خودراشکست داد**

*** دیشب هزاران نفر از علاقمندان بعلت کمبود جا درسالن ازتماشای‌مسابقات محروم بودند**

ساعت ۷ بعد از ظهر دیروزاولین نبرد بوکسور های ایران و آلمان درحضوروالاحضرت شاهپورغلامرضا پهلوی‌ریاست عالیه‌کمیته ملی‌المپیك ایران و آقای عباس مسعودی‌مدیر موسسه اطلاعات‌و جمعی از شخصیت های مملکتی و ورزشی کشور در سالن محمد رضا شاه پهلوی انجام گردید .

دراین‌مسابقه بوکسور های‌تهران با ۵ پیروزی ۲ باخت و یك‌مساوی بربوکسور های «باویر» آلمان‌پیروز شدند .

استقبال شدید

از ساعت ۵ بعد از ظهر دیروز دسته دسته مردم علاقمند برای مشاهده مبارزه‌جالب قهرمانان‌بوکس ایران و قهرمانان «باویر» آلمان‌در مقابل در های ورودی سالن محمد رضا شاه پهلوی اجتماع نمودند . ساعت شش بعد از ظهرسالن مملو از تماشاچی بود در صفحه نوزدهم

درهیجدهمین روز اعتصاب گرسنگی

حال رهبران الجزایر وخیم است

بن بلا وسایراعتصاب کنندگان دچارضعف شدیدی‌شدند

*** دولت موقت الجزایرآزادی رهبران زندانی راخواستار شد**

درصفحه ٤

* فرانسه قبول میکند که مقررات سیاسی دربارهٔ زندانیان بکار بسته شود

آئین‌نامه جدید سینما ها بوزارت کشور ابلاغ شد

*** نمایش فیلمهای مخالف دین‌ورژیم‌سلطنت مشروطه و سنن ملی وتبلیغ‌مرامهای غیر قانونی، و شورش و انقلاب در زندانهاوتحریك کارگران و دانشجویان و کشاورزان و سایر طبقات ممنوع است**

* ازنمایش‌صحنه‌هائی‌ازفیلم که روابط نامشروع زنان شوهردار ویافریب واغفال دختران را نشان دهد و موجب فساد اخلاق جامعه شود جلوگیری میشود

امروز کسب‌اطلاع‌شد که متن‌اصلاح شده آئین نامه سینماها تهیه و تنظیم شده و جهت اظهار نظر به نخست وزیری ارسال شده بود مورد تائید مقامات دولتی قرارگرفته و بدستور آقای نخست وزیر جهت اجرا به وزارت کشور ابلاغ شده است ، متن آئین نامه جدید ازاین قرار است :

مواد ۵۰ و۵۵ آئین نامه سینماها و موسسات نمایشی که به شماره ۲۰۸٦۵ در شماره ۱۵۵۱ر۲۹خرداد ۱۳۳۹ روزنامه رسمی کشور ـ شاهنشاهی ایران بتصویب رسیده‌و همچنین ماده ۵۱ اصلاحیه شماره ۱۲۱۱۲ـ۲۵ر۲ر۳٦ بشرح‌زیراصلاح و تصویب میشود :

ماده ۵۰ـ هیچگونه فیلمی اعم‌از فیلم های تربیتی و یا ورزشی و یا تفریحی و یا علمی و یا اخباری ویا

بقیه در صفحه هفدهم

در قصور سلاطین قدیم ایران

یك جام زرین مربوط به هفت قرن قبل از میلادکشف شد

*** مطالعه نقوش اطراف این جام افکار وعقاید قوم‌قدیم ایران را آشکار میسازد**

سخنگوی وزارت فرهنگ امروز بخبر نگار ما گفت : در اثر حفریات هیئت اعزامی وزارت فرهنگ درتپه چراغعلی رودبار دو هفته قبل اشیاء نفیس وظروف بسیار ذیقیمتی بدست آمد خوشبختانه در نتیجه کوشش و مساعی اعضای هیئت چند روز پیش زیباترین جام طلای جهان که نقوش افسانه ای اطراف آنرامزین نموده است در جایگاه سلاطین قدیم ایران در تپه مارلیك (تپه چراغعلی) کشف شد .

نقوش اطراف این جام حکایت از عقاید وافکار قوم قدیم و قویم ایران دارد و کشف این اثر ذیقیمت زوایای تاریك تاریخ کشور کهنسال ما را پیش از امپراطوری . شاهنشاهی هخامنشی نوید میدهد وباین ترتیب اوراق پر افتخار دیگری برصفحات زرین تاریخ درخشان وطن عزیز ما افزوده گشت .

بقیه در صفحه هفدهم

دربارهٔ اسلام وسوسیالیسم

بین کشورهای عربی اختلاف بروز کرده

بیروت ۱۷ نوامبر ـ خبرگزاری فرانسه آیا سوسیالیسم با تعالیم قرآن مجید منطبق است ؟

بین مسلمانان کشور های‌مختلف عربی اکنون بحث و مجادله شدیدی دراین باره در گرفته است .

در دمشق مفتی بزرك سوریه فتوی داد که هر گونه اقدامی که بمالکیت فردی لطمه‌ای وارد سازد مغایر نص صریح قرآن و احادیث اسلامی است . فتوای مفتی‌سوریه دیروز در تمام مساجد سوریه،لبنان واردن انتشار یافت .

در عربستان سعودی وزارت اطلاعات و هدایت ملی آن‌کشور با صدور اعلامیه ای از طرف ملك سعود رسمااعلام داشت که‌کمونیسم وسوسیالیسم مغایر دین مبین‌اسلام است .

ا زطرف دیگر در قاهره شیخ شلتوت رئیس دانشگاه الازهر کلیه اقدامات سوسیالیستی ناصر را تایید کرد و اعلام داشت که این اقدامات منطبق با تعلیمات اسلامی است .

سوپر استور میدان ۲٤ اسفند
فروشگاه بهترین مواد غذائی

روزنامه‌های انگلیسی اطلاع میدهند :

خروشچف وبریا باهم گلاویز شدند

* بریا هفت‌تیرکشید و خروشچف هفت‌تیر را از دست اوخارج‌کرد

* مارشال «موسکالنکو» بارگبار مسلسل بریا رااز پای در آورد

درصفحه سوم

از خانمها بپرسید...

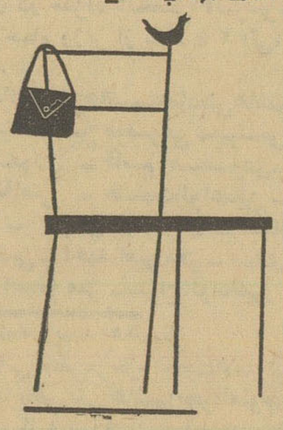

ازخانم هابپرسید که‌چه مزایائی در صندلیهای ریالکو دیده‌اند که همه خریدار آن هستند ریالکو سازنده انواع صندلیهای خانه و موسسات است . نمایشگاه ریالکو میدان کاخ تخت جمشید .

آگهی

از لحاظ اینکه وام پرداختی به دام داران و بطور کلی تسهیلات دیگری که شهرداری تهران برای این صنف در نظر دارد روی اصول صحیحی انجام گیرد . بدینوسیله باطلاع کلیه دامداران می رساند که در کشتارگاه تهران دفاتر آماری که نمودار فعالیت هر دامدار است گذارده شد که از تاریخ اول دیماه ٤۰ صورت دامهائی که برای کشتار می آورند با مشخصات کامل دامدار ثبت شود . شهردار تهران

چای جهان
۲۵۲
۱۵۱

پتوهای جهان
نمایشگاه وفروشگاه :
بوذرجمهری غربی نزدیک گلوبندک

سوپرمارکت وکافه تریا
فروشگاه پرمنان
خیابان پهلوی ـ بالای بولوار
شماره ۳۴۹ تلفن ۶۲۴۳۴

روغن نباتی جهان
نمایندگی قوچان
برات علی رحیم زاده

جریان روز

انجمن‌های ایالتی وولایتی

اگر با اتومبیل سفری بنقاط دور دست ایران بکنیم آنوقت معلوم می‌شود که تهران نه میتواند تمام جزئیات مملکتی باین وسعت را زیر نظر بگیرد و نه اینکه چنین انحصار و تمرکزی اصولا ضروری و شایسته است .

راههای دور ودراز ، فاصله‌های زیاد ، عادات و آداب‌ملی گوناگون وحتی شرایط اقلیمی مختلف ، بدون تردیدچنین ایجاب میکند که‌مردم هر محل باعلاقه و احساس مسئولیت واقعی در روبراه کردن کارهای داخلی خود از قبیل اصلاحات شهری و راهسازی و عمران دهات و بهداشت و توسعه فرهنگ دخالت داشته باشند .

اما متاسفانه تهران دیروقتی است که مرتکب اشتباه شده و تمام کارها را در دست خود متمرکز ساخته است ، ناچار نتیجه این تمرکز کارها در تهران و دخالت ندادن‌مردم‌شهرستانها در حل‌مشکلات محلی خوداین شده است که مزارع و دهات از زارعین و برزگران‌واقعی خالی شده و مردم فعال و زحمتکش و باذوق و ابتکار شهر ها هم برای پیدا کردن کار و کاسبی و تکیه گاه محکمتر به تهران هجوم‌بیاورند! بقیه مردمی که در شهرستانها هستند دلسرد و مایوس و بدون‌کمترین دلبستگی به زندگی در محل خود بنحوی روزگار میگذرانند که حقا باید گفت تاسف آور است .

تاسف آور از این جهت که آنها نیروهائی هستند که میتوانند ذوق و فکر و استعدادشان را در راه حل مسائل مملکتی بکار انداخته و بیش از نود در صد مشکلاتی را که تهران از حل آنها عاجز است بسهولت و بطور طبیعی حل کنند،اماکسی‌از آنها چنین ابراز وجود و فعالیتی را طلب نمیکند .

آنها که در شهرستانها زندگی میکنندهمین‌افراد ملت ایرانند ، کسانی هم که در تهران مشغول گرداندن چرخهای‌حکومت وباصطلاح هیئت مدیرهٔ جامعه ایرانی‌هستند از میان همان مردم برخاسته و از همان شهرستانها به تهران آمده‌اند .. خوب یا بدنظیر این افراد و شایدهم لایقتراز بسیاری از اینان در شهرستانها فراوان و بیکارند که لااقل صلاحیت و حق ، و بالاتر از همه طبیعتا و قانونا وظیفه اداره کردن‌شهر و استان خودشان را دارند ، صرفنظر از این‌موضوع‌اصولا چگونه‌میتوان از تهران تکلیف راهسازی بین دهات الیگودرز و یا ایجاد درمانگاه در قراء زابل و مهاباد و تون و طبس را معین کرد و حسن اداره آنرا با صدور بخشنامه تضمین نمود ؟

واقعا این معقول و عملی نیست که کسانی بنام وزیرو معاون و مدیر کل در تهران بنشینند و مثلا مسئولیت وضع ارزاق وبهداشت‌و نحوهٔ توسعه فرهنگ بم و نرماشیر کرمان و یا شبستر و عجب شیر آذربایجان را بی‌آنکه از تمایلات و نیروی مردم آن نقاط‌استمدادجویند بعهده بگیرند !

در هر شهرستان خصوصیات و شرایط معینی برای زندگی‌وجود دارد و طبعا مشکلات و مسائل حیاتی‌مردم نیز در هر شهری باشهردیگر متفاوت است ، در یك شهر مردم قبل از آب‌لوله ممکن است به برق و جاده های فرعی بین دهات و شاهراهها نیازمند باشند ، ودر یك شهر دیگر بیش از هر چیز وجود یك بیمارستان و دو نفرپزشك عمومی مورد نیاز مردم باشد . چه بساکه‌در نقاط مختلف از کوهپایه ها و دشت‌های یك شهرستان نقاطی باشد که‌بایك‌تشویق‌و کمك مختصردولت میتوان میلیونها سرمایه های خصوصی و نیروی انسانی را برای ساختن یك‌سد یا یك بیمارستان و یاایجادیك آبادی بزرك جمع کرد ومردم یك ناحیه بزرك را فقط به شوق و انگیزه ساختن آن سد و بیمارستان به تحرك خلاق‌و سازنده وادار کرد ، ولی باصرف میلیونها تومان بودجه دولتی در همان محل مردم را وادار به آب و جارو کردن پشت دیوار خانه خودشان هم نتوان نمود ، واز این نمونه ها فراوان‌است که همگی مربوط به احتیاجات واقعی و خصوصیات روحی و تمایلات و احساس کاملاطبیعی مردم شهر ها میباشد ...

اگر این استعداد ها و نیرو ها بطور طبیعی بکار بیفتند بدون تردید مملکت روی آسایش و آرامش و آبادی خواهد دیدو گرنه‌تمام تلاش های حکومت مرکزی هرقدر هم باحسن نیت و قدرت توام باشد نتیجه مطلوب نخواهد داد ، همچنانکه تاکنون نداده و تهران نتوانسته است تمام نقاط کشور را از خود راضی کند .

بااینکه قانون اساسی انجام قسمتی از کارهای محلی‌راکه مردم شهرستانها صلاحیت و وظیفه بیشتری در انجام آن دارند بر عهده‌خود مردم گذاشته است ، معهذا تهران از واگذاری این حق مردم به آنان تاکنون خودداری کرده و خودرا نیز بیهوده دچار زحمت و گرفتاریهای بیش از حد و غیر لازم ساخته است .

از یك طرف بار و مسئولیت کارها بدوش تهران سنگینی میکند و از طرف دیگر مردم شهرستانهانسبت به تهران نوعی عقده حقارت و حتی سوء ظن و تردید پیدا کرده‌اند .... گذشته از لزوم اجرای یك اصل قانون اساسی فراموش شده مربوط به تشکیل انجمن ایالتی و ولایتی اگر واقعا نمایندگان‌مجلسین‌شورا و سنا باید صلاحیت اظهار نظر از جانب مردم حوزه انتخابی خود داشته باشند لازم است به نیك وبدو احتیاجات و کلیه شرایط مکانی محل خود واقف بوده و مردم نیز آنانرا بشناسند و به صلاحیت آنان ایمان داشته باشند ، شاید از انجمن های ولایتی و ایالتی مناسب‌تر دوره و کلاسی نباشد که مردانی که داعیه نمایندگی مردم را دارند و یا واقعاداوطلب‌خدمتگزاری به مردم محلشان هستند در آنجا به محك آزمایش بخورند ، دوره های کار آموزی به‌بینند ، و در شناسائی‌نیازمندی‌های مردم بمقام کارشناسی برسند و آنگاه برکرسی های پارلمان تکیه‌بزنند .. و چه بسا که یکی از علل ناقص ماندن مشروطیت ماکه همیشه مجالس مورد گله‌وشکایت دولت و ملت بوده‌اند همین باشد که نمایندگان‌چنین بوته‌های‌آزمایش را ندیده بودند .... بیگمان این همان مطلبی است که در فرمان شاهنشاه خطاب بدولت بااین‌جمله بیان شده‌است : « معنی‌واقعی‌حکومت دموکراسی همین است که کار مردم بارشد تدریجی آنان بدست خود مردم داده شود و در اداره کلیه امورمحلی‌اختیار عمل داشته باشند...».

بلی این شاه مملکت است که بازهم بیش از هرکس به دفاع از قانون اساسی و حق مردم پرداخته و میگوید :

« بگذارید مردم در کارهایشان دخالت کنند و سرنوشت وطنشان را بدست گیرند .. .»

و اکنون وظیفه دولت است که باکمال حسن نیت و بدون تسلیم شدن به وسوسه‌ها و نقشه های متنفذین و استفاده جویان محلی‌مردم واقعی‌رابه همکاری بطلبد و امکان بدهد افراد مورد اعتماد و وثوق‌مردم به عضویت انجمن های ولایتی و ایالتی انتخاب شوند و کارهای شهرها و استان ها را باهمکاری مرکز آنطور که شایسته است انجام‌دهند...

مردم لیاقت دارند و باید گذاشت تا آنها لیاقت خودشان را بمنصه بروز بگذارند ، بگذارید مردم کارهای شهرشان را انجام دهند تا دیگر نه آنها و نه دولت نگویند که :

ایران فقط تهران نیست . ...

خانواده های **کامیاب ـ مقدم امیر شکاری ـ محمد علی افشار ـ امیرعلائی ـ رهسپار ـ کامیاب شریفی ـعبادی ـ نوذری ـحجابی ـ همتی**

بدینوسیله فوت‌ناگهانی **علویه سکینه کامیاب** والده آقای غلامرضا کامیاب را باطلاع خویشاوندان و دوستان می رساند . مجلس ترحیم مردانه آنمرحومه ساعت ۳ تا ۵ بعداز ظهر روز یکشنبه ۲۸ آبانماه جاری در مسجد بنی هاشمی واقع در خیابان گرگان چهارراه‌معینیه منعقد خواهد بود .

بخانواده محترم کامیاب بویژه بازماندگان آنمرحومه مصیبت وارده‌را تسلیت می دهیم .

از سروران گرام که در تشییع جنازه و مجلس ختم دائی اینجانب شرکت فرمودند متشکرم **سروان مساواتی**

بمناسبت ایام ولادت با سعادت صدیقه کبری فاطمه‌الزهرا سلام‌الله علیها طبق‌معمول‌سنواتی ازشب یازدهم‌جمادی‌الثانی مطابق با ۲۹ آبان تا ده شب ازساعت ٦ بعد از ظهر مجلس ذکر مناقب و مصائب آن حضرت در بنده منزل واقع‌درخیابان امیرکبیر کوچه میرزا محمود وزیر پلاك ۲۵ برقرار است.

آ ـ ۲۰۴٦۷ **مهدی شریفی**

بمناسبت تعلق این ایام به بانوی گرامی اسلام فاطمه زهراء سلام‌اله علیها مجلس ذکر مصیبت از شب دوشنبه یازدهم جمادی‌الثانیه مطابق با بیست ونهم آبان تاده شب در منزل واعظ محترم جناب آقای سیدمحمود ـ سدهی‌بر قرار بدینوسیله از عموم‌طبقات خاصه‌سلسله جلیله علماءاعلام و وعاظ گرام دعوت میشود که بمنظور تعظیم شعائر مذهب در مجلس مذکور شرکت فرمایند **مهدی سدهی**

آدرس ـ خیابان فرح‌آباد سه راه سلیمانیه جنب گرمابه جواهر خیابان ده متری مجاوری دست چپ کوچه هدهدی

گروه فرهنگی هدف
کلاسهای رسمی زبانهای خارجه

کلاسهای زبانهای انگلیسی و آلمانی گروه فرهنگی هدف ازاول آذرماه ۱۳۴۰ زیرنظر ورزیده‌ترین معلمان زبان درمحل دبستانهای هدف خیابان سپه نزدیك چهارراه‌پهلوی تشکیل میشود.

نام‌نویسی همه روزه ازساعت۵ تا۷ بعدازظهر

آ ـ ۲٦۹۹۰ ۳ـ۱

انجمن فرهنگی ایران وفرانسه خیابان شاهپور علیرضا ـ شماره ۵۸

(حشمت‌الدوله سابق)

جناب آقای حسین علاء وزیردربارشاهنشاهی وآقای پروفسور رومان گیرشمن رئیس هیئت باستان شناسی فرانسه درایران و مدیر کل نمایشگاه هنر ایران درپاریس ساعت شش و نیم بعد از ظهر روز دوشنبه ۲۹آبان ۱۳۴۰ درانجمن فرهنگی ایران و فرانسه‌درموضوع‌زیرسخنرانی ایراد خواهند کرد

«نمایشگاه هنر ایران درپاریس»

ضمنا تصاویر رنگی بنمایش گذارده‌خواهد شد

آ ـ ۲۰۲۰۷ ۲ـ۱

بنیاد شاهنشاهی ایران

تالیف: سبکتکین سالور

تنها کتاب تحقیقی و تاریخی‌است که در**مهاجرت آرین‌ها زردشت وعصر او مادها ـ کورش‌کبیر** نوشته شده است. این‌کتاب بی‌نظیر بابهترین چاپ وکاغذ وجلد منتشرشد. بها ۱۵۰ ریال.

مرکز پخش و انتشار : کتابخانه شرکت نسبی اقبال وشرکاء خیابان شاه‌آباد

EQBAL اقبال

۳ـ۱ آ ـ ۲۷٦۲۴

گروه‌فرهنگی هدف
کلاسهای زبان انگلیسی وزبان‌آلمانی

برای مشمولین نظام وظیفه یکسال معافی از خدمت زیرپرچم تحصیل میکند. نام‌نویسی فقط‌تاآخر آبانماه۱۳۴۰

نشانی: خیابان سپه نزدیك چهارراه‌پهلوی‌دبستانهای هدف از ۵ تا۸ بعدازظهر. ۳ـ۱ آ ـ ۲۷۸۷۲

درمان قطعی‌سوزاك‌تازه‌وکهنه و تقویت قوای تناسلی دکتر جناب زاده دارای گواهینامه از دانشکده طب فرانسه . صبح .عصرخیابان منوچهری مقابل کوچه ژاندارك

آ ـ ۱۹٦۲۹ ۱ـ۱۰

دکتر معانی

امراض مقاربتی مجاری ادرارمعالجه سوزاك تازه و کهنه ـ ورم‌پروستات وسستی‌و ناتوانی‌ـضیق مجرا‌امراض زنانه‌خیابان فردوسی مقابل بانك ملی مرکز .

۱ـ۱۰ آ ـ ۱۹۵۳۵

بیماریهای آمیزشی ـ مجاری ادرار ـ سستی وناتوانی‌مردان خیابان صفیعلیشاه دکتر یحیی صدری.

آ ـ ۱۹۵۰۱ ۱ـ۱۰

زنبورعسل :

شناسائی بیماری درمان و پیش گیری آن محل فروش اول شاه‌آباد کتابخانه ابن سینا

آ ـ ۲۰۴۳۱

حل المسائل مثلثات

برای سال ششم دبیرستانها وداوطلبان متفرقه

تالیف آقایان:

حسین آزرم ـ حسن ربانی ـ منوچهر ارشاقی

بوسیله **مؤسسه‌مطبوعاتی‌شرق** ـ میدان‌بهارستان منتشرشد

زبان آلمانی

پیرو آگهیهای قبلی نامنویسی برای شرکت‌درکلاس های زبان آلمانی **(هفته‌ای ۱۰ساعت)** تاروز سه‌شنبه آخرآبانماه جاری تمدیدشد.

سازمان فرهنگی معتضدی ـ خیابان لاله‌زار ـ کوچه رفاهی ـ تلفن ۳۰۳۲۳۸ مهندس معتضدی

دکتر یحیی شهردار ـ متخصص جهاز هضم

از بیماران محترم متمنی است که برای مراجعه به‌طب ۲۴ ساعت نیل طرف صبح توسط تلفن ۳۷۰۳۵ وقت بگیرند.

خیابان باغ سپهسالار شماره ۱۵۴

ضایعه تاثرآور

با کمال تاسف اطلاع‌پیدا کردیم که آقای حاج‌سیدمحمد باقر بنی هاشم (بحرالعلوم) امام جماعت مسجد فخریه که از علماء درجه اول طهران بودند دارفانی‌رابدرودگفته‌اند فقید سعید علاوه بر مراتب علمی و روحانی نمونه کامل تقوی‌و اخلاق بود و شبانه روز در تبلیغ فضائل اخلاقی‌و معارف اسلامی دقیقه ای فرو گذار نمی کرد بطوری که سلامت و عمر خود را در این راه مقدس گذاشت رحلت آن مرحوم موجب تاسف عمیق تمام کسانی است که از نزدیك به اخلاق و روحیات عالی آن مرحوم آشنا بودند. ما این‌ضایعه تاثر آور را بکلیه علماء اعلام و فرزندان آنمرحوم آقایان مهندس محسن بنی هاشم و محمد کاظم بنی هاشم و عماد بنی‌هاشم صمیمانه تسلیت می گوئیم.

مراسم تشییع جنازه آنمرحوم امروز صبح بااحترامات شایسته انجام پذیرفت . بسیاری از آقایان علماء اعلام و حجج‌اسلام و محترمین ووجوه طبقات و اهالی محل در این مراسم شرکت داشتند . جنازه از مسجد فخریه آنجا که‌فقید سعید نماز می گذارد و مردم را موعظه می نمود تا سرقبرآقا روی دوش حرکت داده شد و در آنجا بوسیله اتومبیل تا زاویه مقدسه حضرت عبدالعظیم حمل گردید و در صحن مطهر حضرت مراسم تدفین با حضور جمعیت‌کثیری ازطبقات مختلف مردم انجام پذیرفت .

رحلت مرحوم حجت‌الاسلام **آقای حاج سید محمد باقر بنی هاشم (بحرالعلوم)** امام جماعت مسجد فخریه که ازعلمای درجه اول تهران بودند باطلاع عموم علمای اعلام و جامعه اهل منبر و مومنین عظام میرساند مجلس ترحیم آنمرحوم روز یکشنبه ۲۸ آبانماه مطابق با دهم جمادی‌الثانی از ساعت ۸ ونیم الی ۱۱ و نیم صبح در مسجد آنمرحوم واقع‌در خیابان امیریه برگذار خواهد شد .

الاحقر محمدالموسوی البهبهانی ـ الاحقر محمدتقی‌الاملی
الاحقر حاج سید احمد خوانساری

با کمال تاسف درگذشت مرحوم آیت‌الله **آقای حاج سید محمدباقر بنی هاشم(بحرالعلوم)** را باطلاع‌عموم‌میرساند مجلس ترحیم آنمرحوم روز یکشنبه ۲۸آبانماه از ساعت ۸و نیم الی ۱۱ و نیم صبح در مسجد فخریه واقع درخیابان‌امیریه ومجلس ختم زنانه در همانروز در منزل شخصی آنمرحوم واقع در خیابان شاه آباد کوچه حمام وزیر از ساعت ۲ الی٦ بعد از ظهر برقرار خواهد بود .

مهندس محسن‌بنی هاشم ـ محمدکاظم‌بنی‌هاشم ـ عمادبنی‌هاشم
سید نورالدین مطهریان ـ سید حسین معصومی ـ مهندس غلام علی میکده ـ عباس مسعودی ـ قاسم مسعودی ـ میر محمد جان شکار ـ استقامتی ـ حشمت‌الواعظین ـ دکتر سراج الدین جزایری ـ مهدی دیده بان ـ سید مجتبی تابان فر ـ نجم‌الدین مرعشی ـ احمد امیر معز ـ مهدی امیر معز ـباقر امیر معز ـ علی اصغر معز ـسراج‌الواعظین

اذامات‌العالم ثلم‌فی‌الاسلام ثلمة لایسد هاشیئی

خبر ارتحال عالم‌ربانی وروحانی متقی‌مرحوم حجت‌الاسلام والمسلمین **آقای حاج سید محمد باقر بنی هاشم(بحرالعلوم)** امام جماعت مسجد فخریه قلوب کلیه ساکنین خیابان‌امیریه وچهارراه پهلوی را که سالیان دراز از محضر مکارم وفضائل علمی و معنوی آنمرحوم استفاضه می نمودند جریحه‌دارنموده است مجلس ختم آنمرحوم روز یکشنبه ۲۸آبانماه از ساعت هشت‌و نیم الی یازده و نیم صبح در مسجد آنمرحوم واقع‌در خیابان امیریه برگذار خواهد شد .

خانواده های استخری ـ نبوی ـ برومند

فوت نابهنگام مرحومه بانو **فاطمه مشیری** همشیره مرحوم سرهنك جعفر مشیری مادر عزیزمان را باطلاع اقوام و آشنایان میرساند مجلس ترحیم زنانه و مردانه آنمرحومه ازساعت ۳ بعد از ظهرروزیکشنبه ۲۸ آبانماه‌در منزل‌شخصی واقع در تجریش خیابان خلیلی کوچه صدر کاشی ۳ و ۵ منعقد است .

منوچهر استخری ـ شاهپور استخری ـ نبوی نوری ـ هوشنك برومند ـ فضل‌الله مشیری ـ سروان امیر کهرم ـ سرهنك ۲ حسین قوامی ـ دفتری ـ نیکزاد

بعموم بازماندگان آنمرحومه مصیبت‌وارده را تسلیت‌میدهیم

خانواده های **شلیله ـ لطفی زاده ـپیراسته ـ پریخواه بهمنی ـ توفیقی ـ طبیب‌چی ـ طلاچی ـ سربی ـ ضیائی ـ مدنی ـموحدی ـ غلامرضا ریاحی ـ صدوقی ـ انزلیچی ـ صابری ـ قناعت**

با کمال تاثر و تاسف درگذشت آقای **رضا شلیله** کارمند عالیرتبه وزارت‌بهداری و بزرك خاندان شلیله را باطلاع‌عموم بستگان و دوستان میرساند مجلس ختم آنمرحوم روزدوشنبه ۲۹آبان‌ماه ازساعت ۱۳الی۵ بعداز ظهر در مسجد ارك منعقد می باشد .

آ ـ ۲۰۴۸۱

بعموم بازماندگان آنمرحوم مصیبت‌وارده را تسلیت‌میدهیم

بانهایت تاسف درگذشت **بانو مرحمت میلانی را** به اطلاع عموم بستگان و آشنایان میرساند ، مجلس ختم مردانه وزنانه آن مرحومه روز دوشنبه ۲۹ر۸ر۴۰ ازساعت سه تاشش‌بعداز ظهر در منزل آقای قزوینی‌واقع درجاده قدیم شمیران‌ایستگاه سید خندان کوی کاخ منعقد خواهد بود .

خانواده های ـ قزوینی ـ صدقیانی ـ میلانی ـصادقیان میلانی ـصادقی ـ وکیل زاده ـ افتخار ـ سمساری لر ـزارع حبشی زاده

بعموم بازماندگان آنمرحومه مصیبت وارده را تسلیت میدهیم

وزارت دادگستری با کمال تاسف فوت ناگهانی مرحوم **حسن خلعتبری** را که از قضات شریف و پاکدامن وزارت دادگستری بودند باطلاع میرساند .

مجلس ختم آنمرحوم روز یکشنبه ۲۸آبان ماه از ساعت ۳تا ۵ بعد از ظهر در مسجد مجد منعقد خواهد بود .

آ ـ ۲۰۴٦۹ **وزیر دادگستری**

خانواده های خلعتبری و بستگان

بانهایت تاسف فوت ناگهانی مرحوم**دکتر حسن‌خلعتبری** قاضی شریف دادگستری فرزند جناب آقای دکتر محمد خلعتبری را باطلاع خویشان و دوستان و آشنایان میرساند مجلس ختم مردانه روز یکشنبه بیست و هشتم آبان ازساعت سه‌تا پنج بعداز ظهر در مسجد مجد و مجلس ختم زنانه همان روز و همان ساعت در منزل جناب‌آقای دکتر محمد خلعتبری پدر آنمرحوم واقع در ابتدای امیریه مقابل خیابان میامی‌منعقد است

خاندان خلعتبری و بستگان

بخانواده محترم خلعت‌بری بویژه آقای دکترخلعتبری پدر آنمرحوم این حادثه ناگوار را تسلیت می گوئیم .

بانهایت تالم و تاسف فوت مرحومه **سیده لطیفه پناهنده** را باطلاع آشنایان‌ودوستان میرساند مجلس ترحیم‌آنمرحومه در روز یکشنبه ۲۸ر۸ر۴۰ ازساعت ۹ الی ۱۱ در مسجدحاج شیخ عبدالحسین (معروف به آذربایجانیها)و ختم زنانه در بعد از ظهر همانروز در منزل شخصی واقع در خیابان ایران (عین‌الدوله) کوچه رخشانی کاشی ۱۴ منعقد است .

حاجی فتحعلی پناهنده ـ حاجی محمود عطاران ـ احمد پناهنده ـ اصغر پناهنده ـ جعفر پناهنده ـعباس پناهنده ـ مجید افروز ـ سرهنك اکبر تبریزی ـ حسن لنکرانی ـحاجی میرزا علی اکبر طاهباز

آ ـ ۲۰۴۷۵

بعموم بازماندگان آنمرحومه مصیبت‌وارده را تسلیت‌میدهیم

بانهایت تاسف و اندوه درگذشت ناگهانی **علی‌بابالو** روزنامه‌فروش‌راکه‌هنگام‌انجام وظیفه مطبوعاتی براثر عارضه سکته جهان‌را بدرود گفته بدینوسیله باطلاع دوستان و همکاران مطبوعاتی میرساند. مجلس ختم و یادبود آنمرحوم که سراسر عمر خود را درراه ترویج مطبوعات کشور گذرانیده ساعت ده بامداد یکشنبه(فردا) در مسجداتابك «امین‌السلطان» خیابان فردوسی بر قرار می باشد . شرکت همکاران مطبوعاتی ، مدیران و سردبیران محترم جراید دراین مجلس‌موجب‌شادی‌روح‌آنمرحوم‌است.

اتحادیه‌فروشندگان‌جراید

بانهایت تاسف این واقعه مولمه را بعموم آقایان موزعین جراید و جامعه مطبوعات تسلیت می گوئیم .

اتحادیه صنف فروشندگان رنك و لولا تهران و توابع

بدینوسیله درگذشت شادروان **آقای حاج علی صمد زاده** بزرك خاندان صمد زاده را که یکی از افراد خیرخواه ومتدین بوده به اطلاع عموم صنف محترم رنك و لولاو علاقه مندان وآشنایان آنمرحوم میرساند مجلس ترحیم روز یکشنبه ۲۸ آبان از ساعت ۹ صبح الی ۱۱ در مسجد ارك منعقد امیداست با تشریف فرمائی خودتان روح آن مرحوم را شاد فرمائید .

اتحادیه صنف فروشندگان رنت و لولا تهران و توابع

خانواده‌های **صمد زاده ـ آقاجان زاده ـعظیمی‌تبریزی هاشم‌پور ـ سید اسکندانی ـ پرکار ـ تنباکوچی ـمحمدزاده زیاری ـ خیابانی ـ مغفوریان ـ سلطانزاده ـ میلانی ـشناور ـ علیـزاده**

بانهایت تاسف درگذشت مرحوم مغفور **حاج علی آقا** بزرك خاندان صمد زاده را باطلاع‌دوستان و آشنایان‌میرساند مجلس ختم آنمرحوم روز یکشنبه ۲۸آبان ماه از ساعت ۹ صبح تا ۱۱ در مسجد ارك منعقد و مجلس ختم زنانه روز دوشنبه ۲۹ر۸ر۴۰ ازساعت چهار تا هفت‌بعد از ظهر درمنزل شخصی‌واقع در خیابان منیریه کوچه سعدی کاشی ۱۵ برگذار خواهد شد .

حاج مجید صمد زاده ـ حاج حسین صمد زاده ـ حسن صمد زاده ـ جواد صمد زاده ـ احمد صمد زاده ـ حسین آقاجانزاده ـ اخوان عظیمی تبریزی ـ اسدالله هاشم پور ـ حاج میرهاشم سید اسکندانی ـ علی سید اسکندانی ـ حاج مجید پر کار ـسعید تنباکوچی ـ دکتر حسین محمد زاده ـ حاج محمد حسین زیاری ـ هاشم خیابانی ـمحمد مغفوریان ـ بهمن سلطانزاده ـ پرویز میلانی ـ حاج محمد علی شناور ـ ابراهیم علیزاده

آ ـ ۲۰۵۰۳

بعموم‌بازماندگان آنمرحوم مصیبت‌وارده‌را تسلیت‌میدهیم

باطلاع دوستان و آشنایان میرساند

بمناسبت تصادف روز یکشنبه ۲۸ آبانماه جاری باشب هفت درگذشت فقید سعید شادروان**فضل الله طغرل (مزین‌السلطان)** مجلس تذکری از ساعت ۳ الی پنج‌بعد ازظهر در آرامگاه آنمرحوم واقع در امامزاده عبدالله منعقد می باشد ضمنا وسیله ایاب و ذهاب در منزل حاضر است .

آ ـ ۲۰۴۷۷ **خانواده طغرل**

بازماندگان فقید سعید حسینعلی بهرامی باطلاع اقوام‌و دوستان می رسانند که مراسم هفته آنمرحوم ازساعت ۲ونیم الی ٤ ونیم بعد از ظهر روز۲۸آبانماه (فردا) درآرامگاه‌مشیری واقع در امامزاده عبدالله برگزار می گردد .

بقیه آگهیهای ترحیم وتسلیت درصفحات ۱۷ و ۱۹

روزنامه‌های انگلیسی ازقول مقامات کمونیست درورشو مینویسند:

خروشچف و بریا دست بیقه شدند!

بریا هفت تیر کشید و خروشچف بازرنگی هفت تیر را از دست او خارج کرد!

خروشچف

بریا

لندن ـ آسوشیتدپرس ـ ۱۶ نوامبر ـ سه‌روزنامه معتبر انگلیسی. دیلی اکسپرس. دیلی میل و دیلی تلگراف درشماره‌های امروز خود اخبار هیجان‌انگیزی راکه منبع آن مقامات کمونیست در ورشو هستند نقل کرده‌اند. دراین اخبارکه برای نخستین بار از جریان دستگیری واعدام بریا رئیس پلیس مخفی استالین پرده برمیدارد گفته شده است‌که خروشچف وبریا دست به یقه شده‌اند وبریا برای خروشچف هفت‌تیر کشیده و خروشچف بازرنگی هرچه‌تمامتر هفت تیر را از دست او خارج ساخته است!

بموجب اخباری که انتشاریافته خروشچف مشروح‌جریان‌دستگیری بریا را در جلسه ای‌باحضورسران کمونیست شخصا مطرح کرده است . جریان بطوری که‌از قول خروشچف نقل میشود چنین‌است:

در سال ۱۹۵۳ اندکی بعد از مرگ استالین در یکی از جلسات رهبران کمونیست که در کرملین تشکیل میشود بریا اسلحه کمری خود را درآورده و بسوی‌خروشچف فراول میرود . خروشچف ناگهان خودرا بروی بریا میاندازدوهنگامی که این دونفرمشغول‌نبردبایکدیگر بوده‌اندمارشال«کیریل‌موسکالنکو» که اکنون معاون وزارت دفاع و فرمانده واحد های موشکی‌شوروی است بارگبار مسلسل بریا را از پای در می‌آورد .

این روزنامه ها مینویسند که پس‌ازمرگ بریامارشال«موسکالنکو» ناگهان بطور بیسابقه ای درشوروی ارتقاء مقام پیدا میکند .

بیانیه رسمی

باید دانست که درباره مرگ‌بریا هیچگونه توضیحات مشروحی از طرف شوروی انتشارنیافت . فقط در تاریخ ۲۳ دسامبر ۱۹۵۳ طی یك بیانیه کوتاهی گفته شد که‌بریا پس از محاکمه در جلسه سری دادگاه عالی شوروی و ثبوت‌خیانت اعدام شده‌است .

۵ماه قبل از این تاریخ وی از حزب کمونیست اخراج شده و مقام دولتی خودرا از دست داده و تحویل محکمه داده شده بود .

منابع لهستانی‌میگویندخروشچف جریان نبرد تن به‌تن خویش و زورآزمائی جسمانی را که با بریا رئیس پلیس مخفی شوروی انجام داده در ضیافتی که طی جلسات اخیر کنگره حزب کمونیست برپا شده بود شرح داده است .

خروشچف دراین جلسه پس از آنکه گیلاسی بسلامتی موفقیت در مبارزه بر ضد شخصیت پرستی می‌آشامید میگوید بریا در حالی که از طرف پلیس سری نیرومند شوروی پشتیبانی میشد میخواست دراین کشور بقدرت برسد .

وی عضو هیئت سه‌نفری بود که پس از مرگ استالین اداره اوضاع را بدست داشتند . اعضای دیگر هیئت رئیسه کمیته مرکزی‌وضعی ر اکه حکومت این هیئت سه‌نفری پیش آورده بود غیر قابل تحمل یافتند و تصمیم گرفتند جلسه خصوصی برای بحث درباره مسائل نظامی تشکیل دهند .

قبل از تشکیل این جلسه خروشچف از مارشال « کیریل موسکالنکو » که فرماندهی‌پادگان مسکو را بعهده داشت پرسید آیا مردانی در اختیار داری که از هر لحاظ به آنان بشود اعتماد کرد و حاضر باشند جان خودرا به خطر بیاندازند ؟ و موسکالنکو نیز بدون تردید پاسخ مثبت میدهد .

پس‌از آنکه جلسه تشکیل می شود ماموران بریا حاضران جلسه را جلوی در تفتیش میکنند تا با خود اسلحه نداشته باشند . اما موسکالنکو موفق میشودمسلسلی را بدون آنکه‌نگهبانان متوجه‌شوند با خود وارد تالار جلسه کند .چون قرار بوده دراین جلسه مسائل نظامی مطرح شود به موسکالنکو نیز اجازه داده شده بوده است در اطاق دیگری حضور یابد تا در صورت لزوم در جلسه حاضرشود.

پس از آغاز جلسه اعضای‌هیئت رئیسه کمیته مرکزی از بریا می خواهند درباره این‌اتهام که درسال ۱۹۱۸ مقارن با جریان انقلاب شوروی بعنوان جاسوسی‌انگلیسها فعالیت داشته توضیح دهدوهمچنین میگویند سرنوشت یکی از اعضای حزب که دراین زمینه (جاسوسی برای انگلیس) بریا را متهم‌کرده بود چه شد و چگونه او ناپدید گردیده است ؟

سپس‌خروشچف به بریامیگوید توکمونیست‌نیستی و هرگزعضویت حزب را قبول نکرده‌ای . در اینجا بریا هفت تیر خودرا در می‌آورد. خروشچف بروی او می‌پرد و سعی میکند که اسلحه را از چنگالش خارج سازد . مالنکف نیز دگمه مخصوصی را فشار میدهد و سرو کله موسکالنکو و یارانش پیدا میشود و آنها موفق میشوند بریا را خلع سلاح و توقیف نمایند .

آنچه از خروشچف نقل میشود در اینجا پایان می‌یابد اما منابع لهستانی میگویند بعدا بریامحاکمه و اعدام میشود .این امر باگزارشی که روزنامه های انگلیسی‌نوشته‌اند مبنی براینکه بریا در همان جلسه با شلیك مسلسل موسکالنکو از پای در می‌آید مغایرت دارد .

سخنگوی رسمی

(یك سخنگوی وزارت خارجه شوروی در مسکو که از وی در باره این ماجرا سئوال شده بود گفته‌است که طی جلسات کنگره هیچگونه سخنرانی محرمانه ای صورت نگرفته است .)

حکومت نظامی درترکیه لغو میشود

احزاب جمهوریخواه وعدالت بتعداد مساوی وزیر درکابینه ترکیه دارند

آنکارا خبرگزاری فرانسه ـ پس‌از یك بحث و مذاکره طولانی سرانجام عصمت اینونو رهبر جمهوریخواه و گوموشپالا رهبر حزب‌عدالت در مورد تقسیم بندی وزرای کابینه ترکیه‌توافق حاصل کردند .

نخست وزیری ترکیه‌راعصمت‌اینونو عهده دار خواهد بود .

جمهوریخواه

حزب جمهوریخواه علاوه بر دووزیر مشاور وزارتخانه های زیررانیزعهده‌دار خواهد بود :

دادگستری ،دفاع‌ملی ، امورخارجه ، مالی ، فرهنك ، امور عام‌المنفعه ، کار و صنایع

عدالت

حزب عدالت نیز علاوه برداشتن یك معاون نخست وزیر و دو وزیرمشاور وزارتخانه های زیر را نیز عهده دار است .

کشور . بازرگانی . بهداری . گمرك و انحصارات . کشاورزی . ارتباطات . مطبوعات . ساختمان .

تنها وزارتخانه مهم

بدین ترتیب احزاب‌عدالت‌وجمهوری خواه بطور برابر در کابینه جدیدوزیر دارند اما باید خاطر نشان کرد که‌تنها وزارتخانه مهمی که به حزب عدالت سپرده شده وزارت کشور است .

در محافل سیاسی خاطر نشان می گردد که این وزارتخانه آنطور که تصور میشود چندان مهم نیست زیرا تعیین فرمانداران ، استانداران‌وروسای پلیس و امنیت ملی با شورای وزیران است .

لغو حکومت‌نظامی

با توافقی که اینك بین حزب‌عدالت و جمهوریخواه‌ترکیه‌بعمل‌آمده‌حکومت نظامی از اول دسامبر در ترکیه لغو میشود .

اینونو وگوموشپالا اعلام‌کردند:

ترکیه به پیمانهای سنتووآتلانتیك وفاداراست

آنکارا خبر گزاری فرانسه ـ عصمت اینونو رهبر حزب جمهوری خواه و نخست وزیر ترکیه قرارداد سیاسی حکومت ترکیه را با ژنرال گوموشپالا امضاء کردند .

این قرار داد حاوی نکات زیر است :

سیاست خارجی: سیاست خارجی ترکیه براساس خواست‌ملت‌ترکیه یعنی زندگی کردن دریك رژیم دموکراسی به‌مفهوم غربی بوجود آمده بدین جهت حکومت ترکیه تعهدات خودرا درپیمان های‌اتلانتیك وسنتو احترام می گذارد .

ضمنا ترکیه با همسایگان خود مناسبات دوستی و حسن همجواری خواهد داشت .

۲ـ سیاست داخلی

سیاست داخلی بر اساس‌مبارزه دموکراسی به‌مفهوم غربی بوجود آمده بدین جهت حکومت ترکیه تعهدات خودرا درپیمان های‌اتلانتیك وسنتو احترام می گذارد .

ضمنا ترکیه با همسایگان خود مناسبات دوستی و حسن همجواری خواهد داشت .

۲ـ سیاست داخلی

سیاست داخلی بر اساس‌مبارزه برضد بیکاری وبهبودوضع اقتصادی استوار است .

دولت ترکیه سعی خواهد کردتا اعتماد در امور بازرگانی به وجود آید دراین قراردادضمنا اعلام شده است اشخاصی که‌دراین اواخر بازداشت شده‌اند آزاد میشونه و قانون نظامی در ترکیه پایان می پذیرد .

اندونزی خواهان ۶۰ درصد منافع نفت است

تقسیم منافع کمپانیهای نفت باید براساس ۴۰ـ۶۰ باشد

جاکارتا ـ یونایتدپرس ـ ۱۷ نوامبر ـ چارول صالح‌وزیرنفت و توسعه‌اندونزی امروز اظهار داشت که مذاکرات نفتی دولت اندونزی و شرکتهای نفت از۲۱ نوامبر شروع خواهد شد .

صالح اظهار داشت دولت اندونزی مصمم است که با استحکام تمام روی اساس تقسیم عواید نفتی با فرمول۶۰ در صد اندونزی و ۴۰ درصد شرکتهای نفت ایستادگی کند .

دولت اندونزی در عین حال مساعی خود را بکار خواهد برد تا صنایع ملی نفت خویش را علیرغم مشکلاتی که زائیده سرمایه گذاریهای خارجی در این کشور میباشد تحکیم نماید و توسعه بخشد .

وزیر توسعه اندونزی اظهار داشت که مذاکرات نفتی اندونزی و شرکت های نفتی پیرامون همکاریهای آینده نفتی اندونزی و موسسات خصوصی‌نفت خواهد بود .

صالح همچنین اطلاع داد که دولت اندونزی با دولت کمونیست‌رومانی‌برای اکتشافات نفتی رومانی در اندونزی‌وارد مذاکره شده‌است .

وزیر توسعه اندونزی سپس‌گفت قرار داد های نفتی کنونی اندونزی در زمان رژیم استعماری کشور ما بسته شده و امتیازاتی که از طریق این قرار دادها به کمپانی‌های نفت داده‌شده استعماری است .

وی در پایان صراحتااظهار داشت‌که کمپانیهای خارجی حق سوداگری خود را در اندونزی از دست خواهند داد .

کنفرانس نهرو، تیتو وناصر درقاهره

تیتو وارد قاهره شد ونهرو نیز امروز وارد میشود

بلگراد ـ آسوشیتدپرس ـ۱۷ نوامبر ـ پرزیدنت مارشال تیتو رئیس جمهوری یوگسلاوی سحرگاه امروز با هواپیما وارد قاهره شد .

همراه رئیس جمهوری یوگسلاوی عده‌ای از مقامات عالیرتبه آن کشور نیز بقاهره آمده‌اند .

در فرودگاه ناصر رئیس جمهوری مصر از هیئت یوگسلاوی برهبری‌تیتو استقبال کرد .

قرار است تا آخر وقت امروز پاندیت‌نهرو رئیس جمهوری هند نیز وارد قاهره شود و سه رئیس دولت کشور های اصلی بیطرف جهان یك کنفرانس مهم تشکیل خواهنداد.

گفته میشوددراین کنفرانس که‌بدعوت ناصر رئیس جمهوری مصر تشکیل میشود آخرین تحولات اوضاع جهان مورد بحث قرار خواهدگرفت.

انتظار میرود که نهرو در کنفرانس مذکور نتایج سفر خودرا بامریکا و احساسی را که از این مسافرت‌بوی دست داده با روسای دو کشور دیگر مطرح سازد .

در آغوش ژاکلین

عکسی ازژاکلین‌کندی همسر رئیس جمهور آمریکاکه‌فرزندش‌را باحالت مادرانه‌ای به‌آغوش‌کشیده‌است این عکس امروز از طرف کاخ سفید واشنگتن رسما انتشار یافت

نهرو گفت:

شوروی وچین کشمکش دارند

مکزیکو ـ یونایتدپرس ـ۱۷ نوامبر ـ جواهر لعل‌نهرونخست وزیرهندوستان دیشب طی یك‌برنامه تلویزیونی در مکزیکو اظهار داشت که بین‌شوروی و چین کمونیست واقعا اختلافاتی‌وجود دارد .

نهرو در عین حال تاکید کرد که بازرسی و کنترل خلع‌سلاح یك‌عنصر ضروری قرار داد خلع سلاح همگانی است .

نخست‌وزیر هندوستان گفت که بعقیده وی یکی از بزرگترین علل بحران کنونی جهان ترس ووحشتی است که دشمنان بشریت را فراگرفته زیرا آنها مشاهده میکنند که جامعه بشری اکنون‌بیدار شده‌وازخطرنابودی آگاه شده‌است .

نهرو سپس گفت که شوروی در چند روز اخیر تحولات بزرگی راپشت سرگذاشته و تروریسم و توحشی که در زمان استالین وجود داشت اکنون از روسیه رخت بر بسته‌است .

نهرو افزود که نفوذ استالینیسم اکنون دیگر در شوروی وجود ندارد.

نهرو گفت که چین کمونیست هنوزهم مانند زندگی انقلابی‌خودرابا سرعتی سیل‌آسامیگذراند. درحالیکه شوروی سالها پیش زندگی انقلابی خودرا پشت سر گذاشته است .

نهرو افزود که در حال حاضر هم شوروی و هم چین کمونیست برای نفوذ در کشور های‌دیگرتلاش میکنند و از این نظر با یکدیگر کشمکش دارند اما او درست نمیداند که پایان این کشمکش به کجا خواهد کشید .

راسك گفت:

وضع ویتنام بسیار وخیم است

واشنگتن ـ یونایتدپرس ـ ۱۷ نوامبر ـ دین راسك وزیر خارجه آمریکا امروز اظهار داشت که کره جنوبی تحت رژیم انقلابی نظامی جدیدی که در آن کشور روی کار آمده بسرعت راه پیشرفت را طی میکند .

راسك که‌دریك کنفرانس‌مطبوعاتی صحبت میکرد گفت در حالیکه در سرتاسر جهان مسائل بسیار عاجلی در برابر رژیم های ملی قرار دارد کره جنوبی از جمله ممالکی است که بسرعت در راه پیشرفت ملی قدم برمیدارند .

اظهار تعجب

واشنگتن ـ یونایتد پرس ـ ۱۷ نوامبر ـ دین راسك وزیرخارجه امریکا دیشب‌اظهار داشت که‌کشور های‌صلحدوست جهان بایدبسازمان ملل کمك کنند تا نظم و صلح را در کنگو مستقر نماید .

راسك از خبر سر بریدن ۱۷نفر ایتالیائی در سازمان ملل بدست طرفداران لومومبا اظهار تاسف و تعجب کرد .

راسك سپس گفت که بی طرف ها از طرف امریکا تهدید نمیشوند بلکه خطر اصلی از ناحیه کمونیست ها متوجه ممالك بی طرف است .

وزیر خارجه امریکا ازاین که دولت و مردم فنلاند در برابر فشار شوروی ایستادگی می کنند ابراز خرسندی کرد واظهار داشت که ملت و دولت فنلاند می کوشند تا بی طرفی خودرا علیرغم فشار روسیه حفظ کنند .

مذاکره باآدنائر

دین راسك گفت که پرزیدنت کندی مذاکرات دامنه داری با دکتر آدنائر صدر اعظم آلمان‌غربی به عمل خواهد آورد تا بیش از پیش نظریات دو کشور در مورد مسئله برلین بیکدیگر نزدیك تر گردند.

اختلاف بن و واشنگتن

وزیر خارجه امریکا اذعان کرد که اختلاف‌نظر هائی در مورد مسئله برلین بین واشنگتن و بن وجود دارد

نام خیابان استالین تغییر کرد

پاریس ـ خبرگزاری فرانسه ـ شورای شهرداری «ایوری‌سورسن» یکی از محلات حومه پاریس تصمیم گرفت نام خیابان استالین را به خیابان‌لنین تغییر دهد .

تغییر نام خیابان استالین به‌لنین دومین گام عملی مبارزه بر ضدفرد پرستی استالین میباشد .

حال ملك‌سعود وخیم است

بیروت ـ خبرگزاری فرانسه وضع مزاجی پادشاه عربستان سعودی بشدت وخیم است و موجب نگرانی زیاد اطرافیان او گردیده امروز تائیدشد که پادشاه عربستان سعودی فورا به بیمارستان آمریکائیها در «ظهران» منتقل گردید و دکتر ویلسون‌جراح و رئیس بیمارستان آمریکائیها در بیروت فورا برای عمل پادشاه‌عربستان سعودی به «ظهران» احضارشد .

پادشاه عربستان سعودی به زخم معده مبتلا است و دیروز ناگهان خونریزی‌کرد .

گفته میشود که سه نفر دیگر از اطبای بیمارستان آمریکائی ها در بیروت به ظهران احضار شده‌اند.

برنامه آینده سینماهای

رادیو سیتی ـ ادئون

سربازان کنگو ۱۳ هوانورد ایتالیائی را قطعه قطعه کردند

نبردهای خونینی بین سربازان شورشی و قوای دولت مرکزی کنگو درگرفت

لئوپولدویل- آسوشیتدپرس- یونایتدپرس- رویتر- خبرگزاری آلمان- مقامات سازمان ملل‌متحد امروز اعلام کردند که ۱۳ تن هوانورد ایتالیاکه درشهر «کیندو» واقع‌در ایالت «کیوو» توسط سربازان شورشی ارتش کنگودستگیر شده بودند بوضع فجیعی بقتل رسیده‌اند.

یك سخنگوی وابسته بسازمان ملل تاکید کرد هوا نوردان مذکور بدون سلاح بوده و روز یکشنبه گذشته اندکی پس از دستگیری توسط شورشیان تیر باران‌شده‌اند.

شورشیان پس از اعدام این عده اجساد بعضی از آنان را بسواحل رود کنگو منتقل کرده‌اند. ظاهرا سربازان شورشی تصور کرده‌اند، هوانوردان ایتالیائی از چتر بازان بلژیکی هستند که در ارتش چومبه خدمت میکنند.

سخنگوی سازمان ملل اظهار داشت این حادثه برای ما تکان دهنده و بهت آور بوده است. وی اضافه کرد که از طرف‌سازمان ملل متحد اقدامات جدی برای تعقیب مسببین قضیه ومجازات آنان بعمل خواهد آمد.

سخنگوی مذکور گفت هم‌اکنون یك واحد از سربازان مالایائی عضو سازمان ملل باشتاب هر چه‌تمامتر رهسپار شهر «کیندو» شده‌اند تا هر اقدامی را که لازم بنظر رسد بعمل آورند.

تماس بایوتانت

اکنون‌ستاد عملیات سازمان‌ملل بایوتانت دبیر کل سازمان بوسیله دستگاه های بیسیم در ارتباط‌دائمی است تا چگونگی اقداماتی که باید انجام شود روشن گردد.

حادثه قتل ۱۳ ایتالیائی مذکور ناراحت کننده ترین‌واقعه ای است که‌ازچندماه پیش باینطرف در کنگو روی داده است.

ایتالیائی های مذکو همگی در خدمت سازمان ملل بوده و امر هدایت هواپیماهای این سازمان را بعهده داشته‌اند. آنها بوسیله یك هواپیمای حمل و نقل سرگرم انجام یك ماموریت‌عادی بوده‌اند که‌بدلیل نامعلومی توسط سربازان شورشی توقیف شده‌اند.

فرمانده ارتش کنگو در ایالت کیوو از وقوع این حادثه اظهار بی اطلاعی کرده و خاطر نشان ساخته که اکنون سربازان پادگان این شهر خود از فرماندهی خویش جدا شده و دستورات او را اطاعت نمیکنند.

سخنگوی سازمان ملل اظهارداشت معلوم نیست آنتوان گیزنگا رهبر هواداران‌لومومبا که بموجب گزارش های تائید نشده در ایالت کیووبسر میبرد در این‌حادثه چه نقشی‌داشته است.

قبل ازوقوع این حادثه یك هیئت عالیمقام‌مرکب از نمایندگان‌سازمان ملل متحد و دولت مرکزی کنگو از جمله ژنرال ویکتولوندولا نیرو های ایالات اوریانتال و کیوو باین ناحیه رهسپار شدند ولی تاکنون‌این هیئت نیز نتوانسته است اوضاع را تحت کنترل خویش در آورد.

وحشیانه

سازمان ملل متحد - آسوشیتد پرس - تانت‌کیل دبیر کل‌سازمان ملل متحد امروز اقدام سربازان شورشی درقتل ۱۳ هوانوردایتالیائی را اقدامی وحشیانه خواند و اظهار داشت بمقامات ملل متحد در کنگو دستور داده که مسببین این حادثه را بمجازات شایسته برسانند.

یوتانت خاطر نشان ساخت که یك تلگرام همدردی نیزدر این‌مورد برای رئیس جمهوری‌ایتالیا فرستاده و خواسته است‌که مراتب تسلیت خویش را به خانواده مقتولین‌ابلاغ نماید.

(تلگرام مشابهی نیزدر این‌زمینه توسط پرزیدنت کندی رئیس - جمهوری امریکامخابره شده است).

تظاهرات

رم- امروز درشهررم تظاهرات‌دامنه‌داری بر ضد اعدام ۱۳ تن هوانوردان ایتالیائی در «کیندو» صورت گرفت.

جوانان این شهر در حالیکه‌پرچم های ملی ایتالیا را در دست داشتند به شدت برضد قتل‌عام‌هوانوردان ایتالیائی اعتراض میکردند. در شعار هائی که در دست تظاهر کنندگان دیده میشد این جملات بچشم میخورد: «گیزنگا آلت‌دست‌کمونیست‌ها است. کمونیستها را بقاره افریقا راه ندهید.»

در ایتالیا بمناسبت حادثه مذکور عزای ملی اعلام شده و پرچم هابحالت نیمه افراشته درآمده‌است.

حمله

الیزابت ویل - گزارشهای رسیده به الیزابت ویل حاکی از آنست که هواپیما های جنگنده سازمان ملل‌متحد سنگر اصلی سربازان شورشی را در ایالت «کیوو» مورد حمله‌قرارداده‌اند.

گزارش دیگر حاکی از آنست که یك سلسله نبرد های خونین نیز بین سربازان مذکور و واحد های اعزامی دولت مرکزی در گرفته‌است.

بموجب یك گزارش تایید نشده آنتوان گیزنگا رهبر هواداران لومومبا که در این ایالت است در یك نقطه‌با ژنرال ویکتور لوندولا نماینده اعزامی دولت مرکزی مواجه شده ولی با او تماس پیدا نکرده است. گفته میشود که گیزنگا پس ازآغازحملات بااتومبیل از ایالت «کیوو» گریخته است.

از طرف سازمان ملل متحد کمیته‌ای برای بررسی درباره حادثه قتل ۱۳تن ایتالیائی تشکیل شده و این کمیته اکنون سرگرم تحقیق‌درباره‌این‌موضوع است که آیا اصولا گزارش مربوطبه حضور گیزنگا در «کیوو» و فراروی صحیح است و آیا رهبر دست چپ وهوادار لومومبا در حادثه قتل‌ایتالیائیها مشارکت داشته است یانه؟

در حال حاضر ستونهای اعزامی سازمان ملل متحد ایالت «کیوو» را محاصره کرده‌اند. باآنکه مقامات سازمان ملل بهیچوجه اشاره‌ای به امکان شرکت گیزنگا در حادثه قتل ایتالیائی ها نمیکنند معذلك گفته‌میشود دلیل محاصره آنست که ازفراراحتمالی گیزنگا از این ایالت جلوگیری‌شود.

تقاضای اسلحه

نیویورك - ژنرال‌لین‌مك‌لئون‌فرمانده نیرو های سازمان ملل متحد در کنگو امروز هنگام بازگشت به نیویورك‌اظهار داشت که تقاضای دریافت نفرات و اسلحه و مهمات بیشتری برای مقابله با اوضاع کنگو خواهد کرد.

وی خاطر نشان ساخت برای ساکت کردن اوضاع بحرانی کنگو لازم است دست به یك سلسله اقدامات جدی و دامنه دار زده شود. مك لئون بهمراه دکتر اوربین رئیس هیئت عملیات سازمان ملل در کنگو به نیویورك آمده‌اند تا اوضاع بحرانی این ناحیه‌را با اوتانت کفیل دبیر کل موقت‌درمیان گذارند.

قطعنامه سه دولت

سازمان ملل متحد - شب‌گذشته جلسه شورای امنیت سازمان ملل‌متحد برای رسیدگی باوضاع کنگو تشکیل جلسه داد. دراین جلسه قطعنامه سه دولت لیبریا - مالایا و جمهوری متحده عربی باید مطرح شود که بموجب آن سازمان ملل متحد آزاد خواهد بود از نیرو های نظامی برای بیرون کردن داوطلبان خارجی از ارتش کاتانگا استفاده کند.

در جلسه دیشب پل هانری اسپاك وزیر خارجه بلژیك از روش سازمان ملل متحد در کنگو تنقید کرد وگفت رفتار سازمان ملل با بلژیکیها نظیر رفتاری نیست که با دیگر کشورهای بزرك مستعمراتی دارد.

کریشنامنون وزیر دفاع هند باتوجه بوخامت اوضاع تاکید کرد که باید هرچه زودتر داوطلبان خارجی از ارتش چومبه اخراج شوند و این مسئله را مهمترین موضوع در شرایط بحرانی کنگو دانست.

در پایان جلسه سرپاتریك دین نماینده انگلستان شایعات‌مبنی بر کمك به چومبه از طریق مرز های رودزیا را تکذیب نمود و جلسه شورای امنیت بدون اتخاذ تصمیم تعطیل شد.

اخطار شوروی

دولت شوروی امروز اخطار کردکه اجازه نخواهد داد موضوع قطعه قطعه شدن سیزده هوانورد ایتالیائی بدست هواداران گیزنگا بهانه ای برای‌چشم پوشی از اخراج سربازان بلژیکی از کنگو گردد.

دولت شوروی

بموجب گزارشی‌که رسمادرسازمان ملل متحد منتشر شده قطعات گوشت سیزده هوانورد ایتالیائی بین عده‌زیادی از کنگوئی ها که در محل‌حادثه‌حضور داشتند تقسیم شده و حتی قسمتهائی‌از بدن این هوانوردان بدست افراد غیر کنگوئی که در محل بودند رسیده است.

سربازان شورشی جسد دو تن از هوانوردان ایتالیائی را که قطعه قطعه شده بودنددرخیابانهابگردش درآوردند و سرانجام این اجساد وبقیه اجسادقطعه قطعه شده را برودخانه انداختند.

نماینده سوئدی سازمان ملل‌متحد در کنگو اظهار داشت که عده ای از افراد غیر کنگوئی توانسته اندعکس هائی از این ماجرای وحشتناك تهیه کنند.

وی گفت سربازان کنگوئی پس از این کار وارد خانه یك پزشك خارجی وابسته به سازمان بهداشت جهانی شدند و دست بریده شده یك هوانورد ایتالیائی را بروی میز او قرار دادند و پس از فحاشی های زیاد و رکیك اطاق پزشك را ترك گفتند.

بزودی
یک واقعه بزرگ
پس-هول

در هیجدهمین روز اعتصاب گرسنگی رهبران وزندانیان الجزایر

حال رهبران الجزایر وخیم است

دولت موقت الجزایر تقاضای آزادی فوری رهبران زندانی را کرد

وکلای مدافع بن‌بلا و سایر زندانیان الجزایری دیروزازموکلین‌خود دربیمارستان دیدن‌کردند. این عکس وکلای مدافع زندانیان را هنگام خارج شدن از بیمارستان گارش نشان میدهد.

پاریس - خبر گزاری فرانسه- سه نفر وزیر مراکش دیشب‌پاریس را ترك و عازم رباط شدند. آنها برای نجات جان بن بلا وهمرزمان او به پاریس آمده بودند و باژنرال دوگل و سایررهبران فرانسه‌ملاقات و مذاکراتی بعمل آوردند.

هرچند که هنوز بن بلا وسایر زندانیان الجزایری به اعتصاب غذا ادامه میدهند معذلك بنظر میرسد وزرای مراکش تاحدی در ماموریت خود توفیق حاصل کردند.

قدیره یکی ازسه وزیر مراکش قبل از ترك پاریس در فرودگاه به مخبرین جراید گفت ما موفق‌شدیم موافقت دولت فرانسه را برای‌اجرای مقررات سیاسی در باره زندانیان- الجزایری بدست آوریم.

ناظرین امور معتقدند که وزرای مراکشی موفق شدند موافقت دولت فرانسه را در باره شرکت بن بلا و همرزمان او در مذاکرات فرانسه و الجزایر بدست آوردند.

مذاکره دین راسك

واشنگتن - خبر گزاری‌فرانسه- امروز بعد از ظهر دین راسك وزیر امور خارجه امریکا با روسای‌هیات های دیپلماتیك کشور های عربی پیرامون بازداشت بن بلادرفرانسه‌و سایر زندانیان‌الجزایر گفتگو کرد.

پس از این مذاکرات دکتر - المهدی بن عبود سفیر کبیرمراکش وسخنگوی گروه مزبور به‌مخبرین جراید اظهار داشت زندانیان - الجزایری باید فورا آزاد شوند.

وی افزود روسای هیات های دیپلماسی کشور های عربی مسئله الجزایر را بطور کلی با دین‌راسك مورد بررسی قرار داده‌اند.

موافقت بن‌بلا

پاریس - خبر گزاری فرانسه - قدیره یکی از وزیران مراکش قبل از ترك پاریس به مخبرین جراید گفت:

بخاطر یك مذاکره مفید ما به رئیس جمهوری فرانسه پیشنهاد کردیم که بن بلا و سایر وزرای حکومت موقت الجزایر را به یکی از کلینیك های خصوصی منتقل کنند.

وی افزود این پیشنهاد با موافقت بن بلا و یاران او بعمل آمد.

وی همچنین گفت: ما بدنبال پیشنهاد خود اضافه کردیم که این کلینیك توسط حکومت مراکش اجاره شود.

قدیره افزود باید خاطر نشان‌شود که‌این پیشنهاد موقت بوده وتقاضای اساسی سلطان و ملت مراکش آزادی بن بلا و سایر همرزمان او است.

در سال ۱۹۵۷ هنگامیکه‌بن بلا و دو نفر دیگر از وزیران حکومت موقت الجزایر پس از بازدیدسلطان مراکش بایك هواپیمای مراکشی خاك این کشور را ترك میکردند توسط‌یك هواپیمای فرانسوی ربوده شدند.

خواهان آزادی

تونس - خبرگزاری‌فرانسه -امروز یك سخنگوی حکومت موقت الجزایر اعلام کرد ملت الجزایر و حکومت او همیشه خواهان آزادی ۵ نفر وزیر حکومت موقت الجزایر که در فرانسه زندانی هستند بوده و آزادی آنها را بعنوان گامی در راه استقرار صلح در الجزایر تلقی خواهند کرد.

وی افزود حکومت موقت الجزایر همیشه خاطرنشان ساخته است که دو معاون نخست‌وزیر وسه‌نفروزیرحکومت موقت الجزایر که در فرانسه زندانی هستند باید در مذاکرات بین‌فرانسه و الجزایر در مورد حل مسئله‌الجزایر شرکت کنند.

دعوت بروزه گرفتن

دمشق - خبرگزاری فرانسه-جراید سوریه از میهن پرستان عرب دعوت کرده‌است که امروز بعنوان همدردی با رهبران زندانی الجزایری روزه بگیرند.

جراید سوریه تقاضا کرده‌اند که پول خوراك یك روز خودرا به حکومت موقت الجزایر بدهند.

اعتصاب مسلمانان

بن- خبرگزاری فرانسه - ازامروز صبح مسلمانان شهربن در الجزایر بعنوان همدردی با زندانیان الجزایری درفرانسه دست باعتصاب غذا زدند.

ضمنا برای تظاهرات مسلمانان زدو خورد شدیدی بین آنهاواروپائیان روی داد.

مسلمانان که اکثریت آنها زن و کودك بودند پرچمهای سبز و سفید ملیون الجزایر را در دست گرفته و بنفع ملیون الجزایرشعار میدادند.

چندین نفر از مسلمانان در این تظاهرات بازداشت شدند.

وضع مزاجی زندانیان بشدت وخیم شده

گراش-خبرگزاری فرانسه - امروز منابع غیر رسمی‌بیمارستان گراش که بن‌بلا وسایر وزرای زندانی الجزایر در آنجا بستری‌هستند اعلام نمودند که وضع مزاجی بن‌بلا و همرزمان او که اعتصاب غذا کرده‌اند بشدت وخیم شده.

بموجب دستور رئیس بیمارستان برای جلوگیری از وخیم شدن وضع مزاجی اعتصابیون ملاقات باآنها که تاکنون از ساعت ده تا۱۸ مجاز بود بساعت ۱۲ تا۱۵ تقلیل یافته‌است.

وزرای الجزایری که هیجدهمین روز گرسنگی خودرا میگذرانند خیلی ضعیف شده‌اند آنها همچنان از غذا خوردن خودداری میکنند و فقط در روز چند جرعه آب معدنی مینوشند.

بموجب اظهارات میشل رادیوسکی یکی‌ازوکلای مدافع‌زندانیان بن‌بلا و همرزمان او مجددا تائید کرده‌اند تا آزادی باعتصاب خود ادامه میدهند.

درو پنجره سفارت فرانسه‌را درمسکو شکستند

پلیس مسکو جلو تظاهرکنندگان راگرفت

مسکو - آسوشیتد پرس - ۱۷ نوامبر - در حدود دو هزارتن از دانشجویان خارجی از جمله‌عده‌ای از اهالی الجزایر امروز به عمارت سفارت‌فرانسه‌درمسکو حمله‌ورشدند

این عده پس از شکستن درو پنجره‌ها تعدادی شعارضد فرانسوی بردر و دیوار نصب نمودند.

تظاهرات مذکور بعنوان‌همدردی بااعتصاب گرسنگی زندانیان‌الجزایر صورت گرفت. دانشجویانی که‌از دانشگاه «روستی» و دیگر مراکز آموزشی مسکو حرکت کرده‌بودند شعار میدادند: زندانیان را آزاد کنید. مرك بر گورکنان. دوگل را بدار بیاویزید.

باآنکه پلیس مسکو در حادثه دخالت کردمعذلك تظاهر کنندگان توانستند پرچم دولت موقت الجزایر را بجای پرچم فرانسه بر بالای عمارت سفارتخانه نصب کنند.

ابتدا تظاهرات با آرامی بسیار انجام می شد ولی پس از آنکه دانشجویان به زبان های افریقائی‌و همچنین عربی شعار هائی پخش می کردند به تدریج جمعیت دچار هیجان می شد.

تالار سفارت که بدون حفاظ در وسط محوطه سفارتخانه قرار گرفته از طرف جمعیت سنگباران گردید.

چون بیم آن می رفت که‌تظاهرات دامنه بیشتری پیدا کند از طرف مقامات سفارت به پلیس مسکوتلفن شد و با دخالت واحد های بیشتری از افراد پلیس دانشجویان ناگزیر از عقب نشینی شدند.

برای نخستین بار بود که پلیس مسکو بطور موثر با چنین‌تظاهراتی مقابله می کرد.

تاسف شوروی

مسکو - آسوشیتد پرس - بدنبال حمله دانشجویان به سفارت فرانسه دولت شوروی رسما از این حادثه اظهار تاسف کرد.

مراتب تاسف دولت شوروی‌از طرف وزارت خارجه این کشور به سفیر فرانسه در مسکو ابلاغ گردید

اعلامیه حکومت موقت الجزایر

دنیا خواهان آزادی زندانیان الجزایری‌است

تونس - خبرگزاری فرانسه-امروزاین اعلامیه از طرف حکومت موقت الجزایر در مورد زندانیان الجزایری که‌درفرانسه دست‌باعتصاب غذازده‌اند انتشار یافت.

اعتصاب غذای نامحدود زندانیان سیاسی الجزایری در فرانسه که در راس آنها ۵ نفر وزیر حکومت موقت الجزایر قرار دارد وارد سومین هفته خود شد.

ملت الجزایر و حکومت او از این عمل قانونی و قهرمانی ۱۵ هزار نفر میهن‌پرست الجزایری پشتیبانی میکند.

د راعلامیه اضافه شده است که اعتصاب غذای ۱۵ هزار نفر زندانیان الجزایری یك جنبش همیشگی جهانی بی‌نظیری را بوجود آورده است.

د راعلامیه دولت موقت الجزایر تائید شده که برای نجات‌جان زندانیان الجزایری فعالیت دیپلماسی و کوشش بیمانندی از طرف کشور های آفریقائی و آسیائی و کشور های دیگر بعمل‌آمده‌است.

اینك تمام مردم جهان تقاضا دارند که فورا پنج نفر وزیر زندانی حکومت موقت الجزایر آزاد شوند.

جاسوسان آلمانی درشوروی محاکمه میشوند

مسکو - یونایتد پرس - ۱۷نوامبر- خبرگزاری تاس امروز اعلام کرد که بزودی والتر نومان‌و پترسون‌تاك جهانگردان آلمانی که‌باتهام‌جاسوسی در شوروی دستگیر شده‌اند مورد محاکمه قرار خواهند گرفت.

در گزارش تاس گفته شده که این دو جهانگرد اعتراف کرده‌اند که اطلاعاتی در روسیه جمع آوری میکردندتا آنهارا بیك کشورخارجی بدهند.

این دو جهانگرد در ماه سپتامبر گذشته هنگام گردش با موتور در روسیه دستگیر شده‌اند.

چرچیل اشك ریخت

هارو - انگلستان - یونایتدپرس - ۱۷ نوامبر - سروینستون‌چرچیل نخست‌وزیر اسبق انگلیس امروز درحالیکه اشك میریخت با کودکان خردسال مدرسه هاروکه‌دوران کودکی خودرا به تحصیل در آنجا گذرانیده بود آوازهائی را که ۷۰ سال پیش می‌خواند بار دیگر خواندوخاطرات ایام کودکی را زنده کرد.

دانش آموزان هارو نیزکه چرچیل را در خواندن آواز همراهی میکردند بگریه افتاده بودند.

چرچیل پس از آنکه امروز وارد مدرسه هاروشد وقتی دید که دانش آموزان بپاس‌احترام وی سرود معمولی خودراعوض کرده و سرودی را که ۷۰ سال پیش می‌خواندمیسرایند سخت بگریه افتاد.

این سرود که «در طول ۴۰ سال» نام دارد باحترام چرچیل تغییر کردوباترجیع بند«در طول شصت سال» خوانده‌شد.

آلبانی درآستانه انفجاراست

چارلستون - یونایتد پرس - ۱۷ نوامبر - السکیس لیاتیس سفیریونان درامریکا امروز اظهار داشت که‌براثر تشدید اختلافات خروشچف نخست وزیر شوروی با انور خوجه رهبر حزب کمونیست آلبانی کشور اخیر در آستانه انفجار قرار گرفته است.

وی گفت حمایتی که پکن از رژیم آلبانی میکند یك حمایت پر دوام و جدی نیست.

نیروهای ناتو افزایش مییابد

پاریس - یونایتد پرس - ۱۷ نوامبر - کنفرانس پارلمانی ۱۵کشور عضو سازمان دفاعی ناتوامروز باتفاق آراء موافقت کرد که در سال ۱۹۶۲ ۲۵ لشگر جدید به نیرو های ناتو اضافه شود.

از زمان آغاز بحران برلن تاکنون ۲۵ در صد به نیرو های ناتو اضافه شده‌است.

آدنائر گفت:

ماباید بتوانیم‌بدون اجازهٔ کندی بمب اتمی‌استعمال کنیم

بن - یونایتد پرس - ۱۷ نوامبر- دکتر آدنائر صدراعظم آلمان غربی امروز اظهار داشت که نیرو های ناتو باید حق داشته باشند که‌بدون کسب اجازه از رئیس جمهورامریکا برای دفاع از جهان آزاد از بمب اتمی استفاده کنند.

آدنائر گفت که هفته آینده هنگام ملاقات خود با کندی رئیس جمهوری امریکا دراین باره صحبت خواهد کرد.

آدنائر گفت که سازمان‌دفاعی ناتو اکنون صاحب قدرت اتمی نیرومندی است که در حمله‌احتمالی کمونیست ها از عهده دفاع ازاروپای غربی بر خواهد آمد.

صدر اعظم آلمان‌غربی درپایان اظهار داشت که اظهارات ونظریات وی در این باره براساس نظریات ژنرال یزنیگر رئیس سابق ستاد آلمان غربی است.

ارهارد معاون صدراعظم آلمان‌شد

بن - یونایتدپس - ۱۷ اکتبر - امروز در بن اعلام شد که پرفسور لودویك ارهارد وزیر اقتصاد آلمان غربی بسمت معاون صدارت عظمای آلمان غربی منصوب شده است.

با آنکه در قانون اساسی آلمان غربی ماده‌ای‌وجود نداردتا صدراعظم را مجاز به انتخاب یك معاون نماید معذلك دکتر آدنائر قانونا حق دارد یك نفر کمك برای خود انتخاب کند.

پروفسور ارهارد در شش سال گذشته عملامعاون صدر اعظم آلمان غربی بوده است.

سفیر آلمان باین‌کشور برمیگردد

بن - خبر گزاری فرانسه - دکتر هانس کرول سفیر کبیر جمهوری فدرال آلمان در مسکو بدون شك روز دوشنبه بمسکو مراجعت میکند.

دکتر کرول روز سه‌شنبه گذشته بدستور شخصی دکتر ادنائر به بن احضار شدتا پیرامون مذاکرات‌خود با خروشچف توضیحات لازم به‌دولت آلمان غربی بدهد.

اطلاعات
۱۳۰۱
شنبه بیست وهفتم آبانماه ۱۳۴۰ـ شماره ۱۰۶۵۸

پا ورقی جدید اطلاعات

آخرین ساعات عمر موسولینی

مقدمهٔ نویسندگان

مبارزه نهائی مرگ و زندگی، بنیتوموسولینی درست ۹۵ساعت و۱۰دقیقه طول کشید. این مبارزه مرگبار وهولناک از ۲۵آوریل۱۹۴۵ درکاخ اسقف‌نشین میلان شروع‌شد ودر ۲۸آوریل ۱۹۴۵ مقابل درباغ ویلائی که بیشتر ازیک‌ربع ساعت باساحل زیبای «کومرزه» فاصله نداشت پایان یافت. روزهای موجود درحد فاصل این‌دوتاریخ، برای شناختن روحیه و خصوصیات مرد ناآرامی که‌در قالب‌سزارهای روم حلول کرده‌بودو ۰وسس حزب فاشیست‌و پیشوای پیراهن‌سیاهان بشمار می‌آمد وهمه جهانیان اورا بعنوان «دوچه»فاتح حبشه ودوست هیتلر میشناختند کلی کفایت میکند. بدنیست گفته‌شودکه‌طاس های سرنوشت سیاسی موسولینی، قبل‌از شروع اولین دقیقه ۹۵ ساعت آخرعمر اودر قمار گاه‌جنگ روی میزبازی ریخته شده‌بود. نوای انگلیس و آمریکا آخرین خط دفاعی آلمانها رادر نواحی شمال (آپه‌نین) درهم شکسته بودند. تانگهای سنگین آمریکائی وانگلیسی ازخیابانهای شهرهای (بولونیا)و (فرارا) بسوی(گارداژه) بسرعت پیش میتاختند. درخاك آلمان که‌متحد ایتالیا بشمارمی‌آمد روسها و آمریکائی هاچنان پیشروی کرده بودند که‌میتوانستند دستشان رادر اینرود (الب) بشویند. برفراز برج و باروهای کاخ صدارت عظمی دربرلن پرچم شوروی دراهتزاز بودو هیتلر ازاعماق پناهگاه زیرزمینی خود مشغول بسیج‌کردن اطفال وپیرمرد هابرای فرستادن بمقابله قوای شوروی و نبردهای خیابانی بود.

درچنان دقایقی همه‌از خود میپرسیدند :آخرین گلوله چه موقعی شلیك میشود واین جنك لعنتی وخانمانسوز چه موقعی پایان میپذیرد ؟

موسولینی طی شروع یکصد ساعت آخرعمرش نه‌تنها جنك‌را باخته میدانست بلکه انحراف ازمسیر سرنوشت را بیفایده تلقی میکرد. اودر بحران آن چنان ورشکستگی سیاسی تنها بفکرآن بود که چگونه حیثیت خودش رانجات بدهد ودر آخرین فرصت ممکنه دست بچه اقداماتی بزند !

«هانیبال» سردار معروف کارتاژوقتی رومی‌ها را پیروزدید و دریافت که‌رومی‌ها زنده اورا طلب میکنند خودش راباطیب خاطر مسموم کرد. لوئی شانزدهم پادشاه فرانسه در انقلاب کبیرفرانسه باشهامت هرچه تمامتر گردنش را بساطور گیوتین سامسون جلاد سپرد. سزاربومپی‌یوس وبسیاری دیگر از شخصیت های تاریخی آنچه راکه سرنوشت درآخرین لحظه‌برایشان مقدرکرده بود با شهامت ورغبت پذیرفته بودند. حتی‌هیتلر نیزباخودکشی وسوزاندن خودش درمیان شعله‌های بنزین بخودش وفادار مانده بود، همه آنها مرگ فجیعی راکه‌براثر اقدامات وخطاهایشان زودرس شده‌بود مردانه پذیرفته ولااقل ازاین راه نظر احترام نسلهای آینده را بخود جلب کرده بودند.

اما موسولینی ؟ ....

اوچه تصمیمی داشت ؟...

اوچگونه میخواست از سرنوشت غیرقابل تغییرش استقبال کند ؟..حقایقی که‌زیر عنوان آخرین ساعات عمردوچه خواهید خواند بشما جواب میدهند ...

فرانکو باندینی ـ گرهاردیاکل

مذاکرات یازدهمین جلسه کرسی آزاد دانشجو

عبدالله شکری دانشجوی‌دانشسرایعالی گفت :

حزب توده دست‌ائتلاف بسوی جبهه ملی دراز کرده است

چهار نفر از رهبران جبهه ملی درکابینه های باصطلاح استعماری‌شرکت‌داشتند

آقای شکری سومین ناطق‌کرسی آزاد دانشجو مطالبی باین شرح ایراد کرد :

دوست عزیزمان آقای واقدی‌نکاتی فرمودند که بنده مجبور شدم باز بیشتر در اطراف آنها توضیح‌بدهم باآنکه غرض اصلی این بود که مطلبی پیرامون سازش جبهه ملی وحزب منحله توده بااستناد نوشته های خود جبهه ملی بعرض‌آقایان برسانم . چون بنده خوشبختانه ویا متاسفانه در خانه رادیو ندارم که مثلا رادیوهای پیك ایران وصدای ملی راگوش بدهم .(البته ملی‌بودن آنرا خلق های فشرده ویاتوده‌ای‌ها تصدیق میکنند)وگرنه هیچ فرد شرافتمندی پیدا نمیشود که ادعا کند مطالبی که این رادیومیگوید واقعا اززبان مردم وطن پرستاست وگویندگان این رادیو ایرانی هستند ومسلم است که رادیو پیك ایران ، در آلمان شرقی میباشدو رادیو صدای ملی هم در خاك شوروی قرار دارد همانطورکه‌عرض شد بنده بدبختانه یاخوشبختانه از گرفتن رادیوها معاف هستم و بنابراین بگفته‌های آنان نمی‌توانم متکی باشم همانگونه که به تمام نوشته‌های جراید ایران نیز عقیده ندارم‌وبرای پاسخگوئی باظهارات رهبران جبههٔ‌ملی‌بنوشته‌های روزنامه هاهم توجه نمیکنم مگر اینکه اعلامیه رسمی خود آنها باشد که درجراید چاپ شده باشد . اما دوست عزیزشما قرار بود بمطالبی

بقیه در صفحه ۶

دیروز در امجدیه

مالمو و شاهین مساوی کردند

ساعت سه بعداز ظهر دیروز اولین مسابقه تیم فوتبال «مالمو»ی سوئد ودرنتیجه پس‌از ۹۰ دقیقه با تیم فوتبال شاهین در حضورمتجاوز از دوازده هزار نفر تماشاچی انجام مبارزه با نتیجه سه بر سه بنفع‌طرفین خاتمه یافت .

ساعت سه‌وربع بعداز ظهر تیم فوتبال مالموی سوئد با پیراهن آبی‌رنك از زمین چمن شدند و درمقابل جایگاه طرف راست و بازیکنان تیم شاهین مخصوص مستقر گشتند . بالباس سفید از طرف چپ جایگاه در میان ابراز احساسات تماشاچیان‌وارد بدن وارد زمین چمن شدند ، داوراین مسابقه آقای اصغر تهرانی و کمك داوران مسابقه آقایان پورامید و نیك رفتار بودند .

ساعت سه‌وربع بعداز ظهر سوت داور مسابقه را آغاز نمود ، لحظات اول بازی باچندین حمله از طرف فروارد‌های شاهین روی دروازه سوئد ادامه داشت .

بقیه در صفحه ۱۱

صحنه جالبی از مسابقه فوتبال تیم مالمو و شاهین

مذاکرات پنجمین جلسه کرسی آزادانجمن‌های‌محلی

عروس درنهر فیروز آباد افتاد

در عصر تسخیر فضا چرا تهران باید گرفتار مسئله آب و برق باشد ؟

*وکلا چون بنفع مردم مرکز شهر و بضرر مردم بیابان نشین کار میکردند ملت آنها را از مجلس راند!

پس‌از پایان سخنرانی آقای دکتر پریور ، آقای شمس‌آوری عضو شورایعالی انجمن های محلی پشت میکروفون قرار گرفت و اظهار داشت :

بنده بسیار خوشوقتم که توفیق یافتم دراین جلسه عرایضی بنمایم، باعرض تشکر از موسسه اطلاعات وآقای ویژه وآقایانیکه باین‌جلسه آمده‌اند مخصوصا آقای رئیس راهنمائی ورانندگی ودیگر مسئولین امور، خلاصه این مردان‌خیراندیشی که اوقات خودرا صرف‌رفاه‌وآسایش مردم شهر نموده و باشهرداری وبا دوستان خود در تامین احتیاجات و نیازمندیهای سکنه کوی و برزن همکاری و معاضدت مینمایند.

این شورای عالی انجمن های محلی که از روسای نمایندگان انجمنهای محلی بوجود آمده همیشه نیات خیرخواهانه‌ای داشته و مورد اعتماد ومظهر افکار مردم شهر تهران‌است وهمیشه در اصلاح وضع عمومی مردم محلات پیشقدم است و با شهرداری همکاری دارد .

همکاری مشترك

شهرداری وانجمن ها که‌نظریات مشترکی دارند باید مانندوشریك برای پیشرفت وترقی شهر فعالیت کنند . واین خود باعث خواهدشد که وضع بهتری در زندگی مردم پیدا شود .مردم احتیاج و توقع بیشتری دارند ولی بطور کلی باید دولتهاخصوصا دولت‌آقای‌دکترامینی بمسئله آب واسفالت وبرق وتلفن توجه‌بیشتری مبذول دارد درزمانی که مسئله تسخیر فضا درکاراست چراکشور ما هنوز گرفتار مسئله آب‌وبرق وتلفن واسفالت است . مسئله تعلیم و تربیت و دین مسئله بسیار مهمی است که از طریق آن میتوان در مسائل اقتصادی و

بقیه در صفحه ۱۲

بفروش میرسد

مقدار زیادی اثاثیه و لوازم بیمانکاری و قطعات یدکی جهت فروش فوری موجود است . فهرستهای کاملی که محلها را نشان میدهد با مراجعه بشرکت کانستراکتورز ـجان براون ـساختمان امینی ـ خیابان فردوسی ـ طهران داده خواهد شد .

کلیه پیشنهاد ها باید کتبا در پاکتهای ممهور که پشت آن نوشته شود مربوط بلوازم میباشد ارسال گردد

۱ـ۳ آ ـ ۲۷۴۷۴

ارتقاء درجه سرهنگی

به‌پیشنهاد ژاندارمری کل‌کشور وتصویب ملوکانه آقای سرگرد ابوالقاسم‌روزبه بدرجه سرهنگ‌دومی مفتخر گردید.

از صبح دوشنبه

مولن روژ

از صبح دوشنبه

مهتاب

گریستال

ویلیام هولدن

در نقش سوزی وانگ

نانسی کوان

در نقش سوزی وانگ

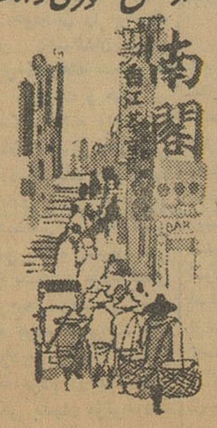

رنگی دوبلژ بنارسی در استودیو مولن روژ

دانه فلفل سیاه و خال مهرویان سیاه
هردو جانسوزند اما این کجا و آن کجا

DUO-THERM

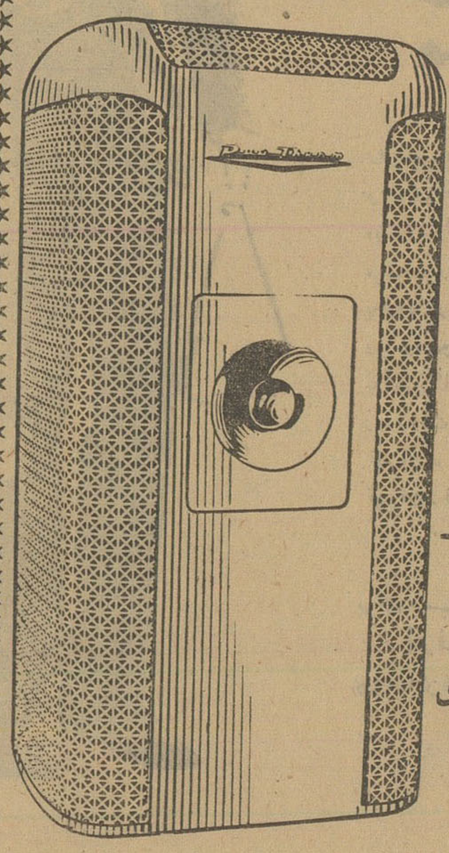

حرارت. زیبائی. کمی مصرف‌ودوام بخاریهای دوئوترم DUO-THERM بی‌سابقه است.

یك‌دوئوترم DUO-THERM براحتی چنداطاق راگرم میکند اخیرا شکل تقلید شده‌ای از بخاریهای معروف‌دوئوترم DUO-THERM ببازار آمده که بدیهی است فاقد امتیازات بی‌نظیر دوئوترم DUO-THERM میباشد.

لطفا هنگام خرید بخاری بمارك مخصوص دوئرترم

DUO-THERM

توجه فرمائید

نماینده انحصاری‌درایران شرکت سهامی فیروز خیابان سعدی‌تلفن۳۷۴۹۵

مراکزفروش‌ـ فروشگاه شرکت سهامی فیروزـ ساختمان ثابت پاسال تلفن ۳۷۴۹۶ فروشگاه تلویزیون ایران‌ـخیابان تخت‌جمشید تلفن ۴۷۸۴۵ـ۴۷۵۶۵

انتقاد

از : صفاءالدین جهانبانی

دوست نباید زدوست درگله باشد...

روزنامه ما ستونها و قسمتهای مخصوصی دارد که درد دلهاوشکایت های مردم را درآنجا چاپ می‌کنند و ناله‌هایشان را بگوش اولیاء امور میرسانند . این قسمتها واقعاخواندنی وجالب هستند چون بی‌هیچ رنگ و پیرایه‌ای ، اصل درد مردم را نشان میدهند و آدم میفهمد که درین شهر مردم با چه گرفتاریها و ناراحتیهائی روبرو هستند .

میان درددلهائی که این چند روزه مردم با روزنامه در میان گذاشتند موضوع رفتار افسران شهربانی سه چهار مرتبه تکرار شد و طبعا وقتی چیزی تکرار بشود بالاخره جلب‌توجه میکند . مردم مینویسند یا بـاتلفن بروزنامه میگویند که فلان شب جلوی پارك شهر یکنفر را دیدند که دارد از مامورین شهربانی کتك میخوردیا جلوی فلان سینما آدمهائی را که‌توی صف ایستاده‌اند با «باطوم» نوازش میکنند و درددلهائی ازین قبیل ..

خواهی نخـواهی تماس افسران شهربانی با مردم بیشتر از سایر افسران و کارمندان دولت است ـ این تماس هم طوری است که همیشه یك وضعیت غیرعادی دارد . مثلا هرجا شلوغ است ، هرجا دعوا شده ، هرجا تصادفی پیش آمده و خلاصه هروقت اوضاعی خلاف وضع عادی و معمولی پیش آمد کرده پای افسر شهربانی هم بمیان کشیده میشود .. والاموقعی که مردم ساکت و آرام دارند ازگوشه خیابان رد میشوند هیچوقت بین آنها وافسر شهربانی ارتباطی پیدا نمی شود . روی این اصل مردم همیشه موقع گرفتاری و ناراحتی بـا افسر انتظامی روبرو شده‌اند . این خودش چند چیز را ایجاب میکند :

اولا مردم درین موقع همان‌آدمهای عـادی و همیشگی نیستند . یعنی آدمیکه زده‌اند نصف ماشینش را خرد کرده‌اند خونسردی و متانت آدم عادی را ندارد یا کسیکه خانه‌اش را دزد زده نمیتواند درهمان لحظه بی تفاوت و خونسرد باشد . ثانیا افسرهمیشه درین موارد درجهت عکس تمایـلات مردم انجام‌وظیفه میکند . مردم شلوغ میکنند ، او میخواهد نظم ایجادکند . مردم میخواهند از فلان راه بروند و او مامور است که نگذارد . این دو اثر همیشه ایجاد تصادم و احیانـا شدت عمل میکند . درین مواقع است که مردم انتظار دارند افسرشهربانی با آنها مهربان باشد . مقصودش را با ملایمت به‌آنها بگوید و لااقل تـا وقتی گناهی نکرده‌اند با آنهاخشونت نکند . ولی‌مثل اینکه این آرزوهمیشه عملی نمیشود .

اصولا عده‌ای عقیده دارند که‌افسر شهربانی باید خشن و تندخو باشد چون کارش طوریست که همیشه بـا مجرمین و آدمهـای ناراحت و حتی جنایتکاران و دزدان سروکار دارد و بااین طبقه ازمردم ملایمت‌وخوشخوئی نه‌تنها مفید نیست بلکه اثر معکوس دارد وتا خشونت نباشد نمیشود‌آنها را مهار کرد . این خودش عقیده‌ایست اما باید گفت اگر افسر بجنك اینجور افراد میرود و آنهـا را ادب میکند فقط بخاطر آسایش بقیه مردم است. گناهکاران همیشه عده معدودی‌هستند ونباید خشونتی را که برای آنهالازم است یکمرتبه برای همه مردم بکـار برد .

درمیان همین افسران شهربانی بسیار زیاد هستند افرادی که واقعا رفتـار و طرز برخوردشان حتی بـا گناهکاران ، دوست داشتنی ومطابق شان و شخصیت خودشان است . اما خوب . بعضی از آنها هم خیال‌میکنند هرکس با آنها روبرو میشود مستحق مجازات است اعم از اینکه آن آدم واقعا مجرم باشد یا بخواهـد بلیط سینما بگیرد یا مثلا برای آزمایش رانندگی رفته باشد .

درهمان شعبه آزمایش رانندگی ، مردم از پیروجوان و زن و مرد واز هرطبقه صبح ساعت شش میرونـد که امتحان بدهند . بعضی روزها ، افسری می‌آید از دوربا‌آنها خوش‌وبش میکند . صبح بخیر میگوید و برای فورمالیته هم به شده چند جمله‌تعارف میکند کـه بعله . از زیارت شما خوشوقتیم ، انشاءالله قبول‌میشوید و غیره ، بعضی روزها هم یکی‌ازهمان عده معدود که ذکر خیرشان شد از راه می‌آیند . طوری خودشان را میگیرند که طفلك امتحان دهندگـان مطمئن میشوند که چیزی نخواهند شد وبعد هم با چنان عدم صمیمیت و خشونتی با مردم رفتار میکنند کـه واقعا آدم خیال میکند امتحان رانندگی دادن‌نوعی جرم است . وارد جزئیات نمیشویم. درمقابل عده زیادی افسر خدمتگزار و شریف و زحمتکش ، رفتار غیـر دوستانه و خشن عـده بسیار کمی باعث میشود که پلیس و مردم خدای نکرده با هم غریبه شونـد و ایـن چیزیست که نه مردم میخواهند ونه پلیس . وبی تردید این درد دلها و گله‌های دوستانه مردم درجلوگیری‌از ایجاد این غریبگی بسیار مؤثرخواهد بود .

گفتگوی خبرنگار ما

موضوع تاخیر برات پستی

اداره کل اطلاعات و روابط‌عمومی وزارت پست‌و تلگراف و تلفن درجواب شرحیکه در شماره ۱۰٦۳۵ در مورد تاخیر برات پستی آقای محمود آقازاده امیری درج شده بود اعلام میدارد: شماره و مشخصات برات مورد بحث را اعلام دارند تارسیدگی و اقدام‌لازم معمول گردد .

ترمیم حقوق بازنشستگان

دبیران و آموزگاران بازنشسته فرهنگ‌مشهد مینویسند بااینکه‌قانون تغییر اشل حقوق فرهنگیان شامل دبیران و آموزگاران بازنشسته میشود معلوم نیست بچه علت اداره‌کارگزینی ابلاغ ترمیم حقوق ما را مانند شاغلین خدمت تاکنون صادر نکرده در صورتی که بتفاوت از ۳۰ تا ٤۰ سال عمر خود را در خدمت بفرهنك و آموزش و پرورش نوباوگان کشور صرف نموده فعلا باهزینه طاقت فرسای زندگانی وداشتن چندسر عائله بمضیقه‌مالی‌دچار میباشیم مستدعی است اکنون که تفاوت اشل حقوق شاغلین را پرداخت مینمایند مقرر گردد ابلاغ ترمیم حقوق اینجانبان رانیز صادر نمایند .

دیپلمه های متولد ۱۲ تا ۱۵

آقای رمضان شمس دیپلمه طبیعی‌از طرف مشمولینی که بعلت گرفتاری نتوانستند روز قرعه کشی سال قبل خودرا معرفی نموده از خدمت زیر پرچم معاف شوند مینویسد حال که مقرر است این عده درقرعه کشی‌سال آینده خود رامعرفی نموده تادرصورتیکه قرعه بنامشان اصابت نکرد باپرداخت پنجهزارریال معافیت دائم دریافت‌دارند مقتضی است دیپلمه‌های متولد ۱۲ تا ۱۵ فقط با پرداخت وجه معافیت‌بگیرند واز شرکت در قرعه کشی معاف‌شوند

کارگران چیت سازی

سندیکای کارگران کارخانه چیت سازی تهران از وزارت کار تقاضا میکنند جهت انتخاب‌یك نفر نماینده کارگران که بدون اعمال غرض بخواسته‌های کارگران توجه داشته باشد بااعزام بازرسی‌بی‌نظر دستور تجدید انتخاب دهند تافردی که ازطرف خود کارگران انتخاب شده باشد باین‌سمت‌منصوب گردد

ترك اعتیاد

از زندان شهربانی مشهد چند نفر از زندانیانیکه بجرم معامله واستعمال مواد مخدره گرفتار شده‌اند مینویسد: بدون آنکه خود باینکار رغبتی‌داشته باشیم باین سم مهلك گرفتار شده‌ایم متاسفانه اقدام موثری هم برای ترك اعتیاد عده کثیری امثال ما نشده‌بهمین جهت قاچاق مواد مخدره شیوع داردو از طرفی ارز کشور خارج شده و هـر روز عده ای بجرم حمل و نقل اینمواد گرفتار میشوند از وزیرمحترم بهداری که برای العین وضع‌ماراهنگام بازدید زندان مشهد دیده‌اند استدعا داریم برای ترك اعتیاد ما و همنوعانمان اقدام مفیدو موثری بعمل آید تا این موضوع بکلی ریشه کن گردد .

گذر فیروزی درنیشابور

ازنیشابور جمعی از ساکنین گذر فیروزی واقع در پشت استادیوم‌ورزشی شهرستان نیشابور مینویسند متاسفانه چندین خانوار ساکنین این قسمت شهر از آب آشامیدنی و روشنائی واسفالت محروم هستند و وجود چند میله قنات کهنه دروسط خیابان‌موجب سقوط دوچرخه سواران و پیاده هائی که هنگام شب از این معبر تاریك عبور مینمایند میگردد تقاضا می کنیم شهرداری برای تسطیح واسفالت وروشنائی این خیابان و تامین آب مشروب اهالی اقدام نماید .

موضوع خرید اتوبوس

آقای علی حسن اشتیانی مدیر اتوبوسرانی خط ۵ سابق در خصوص خرید اتوبوس مینویسد با اطلاع و سابقه‌ای که در اینکار دارم لزوما یاد آور میگردم که اگر اتوبوسهائیکه فعلا در تعمیر گاهها موجوداست‌مرمت واصلاح گردد احتیاجی بخریداتوبوس نخواهد بود حتی بیش از پانصددستگاه نیز اضافه خواهد شد و در صورت لزوم چنانچه از طریق مناقصه اقدام بخرید گردد صدی سی ارزانتر تهیه میشود که رعایت این نکات بصرفه و صلاح شرکت و بالطبع به نفع عامه میباشد .

درجلسه امتحان

آقای محمدعلی‌تقوی داوطلب‌امتحان سال سوم متفرقه مینویسد در جلسه امتحان دبستان گلزارحوزه ۱۲امتحانات متفرقه شرکت کردم‌متاسفانه شخصی درپشت سر من نشسته بود ازورقه من استفاده میکرد‌ممتحنی‌که بالای‌سرمان ایستاده بود هردو ورقه‌را گرفته بهم سنجاق کردو شماره‌او و مرا یادداشت نمود ابتدا بدفتر مدرسه وبعد بفرهنك استان رفتم متاسفانه بشکایت من ترتیب اثرداده نشد چون دراینمورد تقصیری متوجه من نیست تقاضامیکنم برای جلوگیری از تضییع حقم در اینمورد رسیدگی شود .

حزب توده دست ائتلاف

بقیه ازصفحه ۵

که من راجع بجبهۀ ملی یا سران این جبهه گفته‌ام پاسخ گوئید ولی می‌بینید که فقط کارتان طفره‌رفتن وکلیات بافتن شده است ، شمابابد بگوئید مطالبی که‌من گفته‌ام‌درست هست یانیست واگر درست نیست بچه‌دلیل نه‌اینکه بیائید و بگوئید نهرو تمام مبارزات ملت ایران را بحساب یکفرد میگذارد و دلیل و یاسندی هم ارائه ندهید.

عامل استعمار

بعدفرمودید کسانی که بامصدق مبارزه میکنند باستعمار کمك می‌کنند ولی دراینجا لازم بود که‌شما مطلبی راکه بنده راجع به شاپور بختیار گفتم تکذیب میکردید ، ومیگفتید که دکتر مصدق نگفته که دکتر شاپور بختیارعامل‌استعمار است وبعد خودش اورامعاون‌وزارت کار میکندوبعدابگوئید که‌استعمار‌گران با مصدق مخالفت میکردند.

بنده گفتم که دکترمصدق‌عمال انگلستان را در راس شرکت نفت گذاشت شما لااقل خوب بود اینها راتکذیب میکردید و میگفتید خیر چنین چیزی نبوده و دکترمصدق عمال انگلستان را درراس شرکت نفت نگذاشت و اداره کنندگان شرکت نفت‌زمان‌مصدق همه‌افرادی پاك ووطن پرست بودند و بعد می‌گفتید که استعمار گران مصدق رامنکوب کردند شما اگر یـك چنین مطالبی میفرمودید بنده خیلی ممنون میشدم .

سرداران

اما‌اگر کشور ایران را باسم یك دسته یایك فرد میشناسندعلت اینست که این فردرهبر یك‌جمعیت شناخته شده است ، جنگها اتفاق میافتد ومردم کشته میشوندهزاران سرباز شهید میشود ولی افتخارات بنام سردار لشکر تمام میشود بنام افراد تمام نمیشود و بعد هم بنام سرباز گمنام یك‌مقبره‌ای برپا می‌کنند والبته تاکنون افتخارات بنام رهبر شناخته شده است ، نه بنام افراد واعضاء واشتباه کسانی که در جبهه ملی فعالیت میکردند این بود که یك کسی کـه‌داد آزادی خواهی زده بود بدون اینکه او را خوب بشناسند عنوان رهبری باو دادند.

شوخی یاجدی

مافکر میکردیم که آقای دکتر مصدق موقعی که برزم‌آراء گفت «اگر تو نظامی هستی من از تـو نظامی‌ترم »شوخی میکند ولی بعد که آن اعمال را انجام داد دیدیم که‌واقعا درست گفته وواقعا دکتر مصدق نظامی است ولی به چهرۀ خودش ماسك زده بود .

روشن است

آقایان گاهی اوقات بروزنامه‌های انگلیسی ویا آمریکائی تکیه می‌کنند بنده وقتیکه یك چیزی مثل روز برایم‌روشن‌است یعنی‌جریاناتی اتفاق افتاده‌ومن دیدم دیگراحتیاجی نیست که فلان مفسر امریکائی ویا انگلیسی چی نوشته است مگرمن آمریکائی هستم ویا انگلیسی ویا آنکه روسی هستم که بحرف آنها ونوشته‌های آنها گوش بدهم .

من ایرانی هستم و آنچه بطور عیان مشاهده کردم به‌آنها توجـه میکنم نه‌آن چیزی راکه فلان‌مفسر توی خانه‌اش نشسته و خیالپروری کرده است .

معرفی میکنم

قرار شد که بنده دراین جلسه چندتن از اعضای هیئت حاکمه را به‌آقایان معرفی بکنم ولی چون‌این مسائل پیش‌آمد لازم است‌ووقت‌کم است ودوسه‌نفرشان را اسم میبرم وبقیه را برای فرصت مناسبی می‌گذارم .

مسلما اگرآقایان‌مرحوم‌قوام‌السلطنه راعضو هیئت حاکمه بدانند نمی‌توانند بگویند که قوام‌السلطنه وزرای خودرا از میان مردم تـوی خیابان گلچین کرده و انتخاب نموده است . مسلما کسانیکه در کابینه‌مرحوم قوام‌کارمیکردندخواه ناخواه بایستی از هیئت حاکمه‌باشند

جناب آقای سید باقرخان کاظمی مهذب الدوله رئیس فراری هیئت اجرائیه جبهۀ ملی افرادی ازاین جهت که روز سی‌تیرمردم رابوسط خیابان کشید و برای آنان ناراحتی بوجود آورد و صبح روز بعد یعنی سی و یکم تیر بعنوان معالجه عازم اروپا گردید ایشان در کابینه های مختلف عضویت داشتند .

جناب آقای اللهیار صالح وزیر مشاور حکیم الملك ، وزیر دارائی، سهیلی وزیر دادگستری ساعد ، وزیر کشور آقای مصدق السلطنه (شاید آقایانی که تعصب داشته باشند بفرمایند که اینها تصادفی بوده و ایشان عضو هیئت حاکمه نیستند).

جناب آقای شمس‌الدین امیـر علائی در سه کابینه مـرحوم قوام السلطنه وزارت کشاورزی را عهده‌دار بوده است و وزارت دادگستری کابینه آقای علا نیز بعهدۀ ایشان بوده است .

جناب آقای دکتر شایگان وزیر فرهنك قوام السلطنه بوده است‌این آقایان را کسی میتواند ادعا کند که عضوهیئت حاکمه ایران‌نیستند؟ منتها اینها جناحی از هیئت‌حاکمه هستند که امروز فعلا کنار گذارده شده‌اند و جناح دیگر که‌دوستان و خویشان ایشان هستند و حافظ منافع این‌آقایان نیزهستند مشغول حل و فصل امور بنفع خودواینانند.

اما راجع بمطلبی که خواستم پیرامون سازش جبهۀ ملی وحزب منحلۀ توده عرض کنم .من‌همانطور که قبلا اشاره کردم هیچوقت‌استناد بگفته دولتیها نخواهم کرد همیشه اسناد و مدارك من مدارکی است که خود جبهه ملی یا جناح های دیگر این جبهه نظیر نهضت‌آزادی نوشته و انتشار داده‌اند.

تجزیه وتحلیل مسائل

نهضت آزادی (که بقول‌آقایان میگویند ، ما این نهضت را برای این بوجود آوردیم که چنانچه‌مردم از جبهه ملی سر خوردند به‌آنجا پناه ببرند و بجبهه های مخالف‌ما نروند) جزوه‌ئی منتشر کرده‌تحت عنوان « تحلیلی از تحولات‌سیاسی اخیر ایران و فوری ترین وظایف نیرو های ملی د رمرحله کنونی » که چند جمله از این نشریه را **روزنامه شهاب ارگان رسمی** گروه ملی دانشجویان ایرانی در امریکا نقل کرده و مورد تجزیه و تحلیل قرار داد ماست . من عین قسمتی از مقاله این روزنامه را برای‌آقایان قرائت میکنم .

...این یك امر تصادفی نیست وقتی روزنامۀ مردم ارگان رسمی حزب تود ۀایران در شمارۀ ششم خرداد ۱۳٤۰ فرمان صادر میکند که « برا ی‌استقرار مجدد حکومت دکتر مصدق مبارزه کنیم »و بـی جهت‌نیست که‌ملی‌نماهای عوامفریب در نشریه‌ای بتاریخ تیر ماه ۱۳٤۰ تحت عنوان « تحلیلی از تحولات سیاسی اخیر ایران و فوری ترین وظایف نیرو های ملی در مرحلۀ کنونی » کوشش میکند **نفرت‌ملت ایران را نسبت به بردگان بی‌چون وچرای کرملین کاسته و تمام‌درهای ائتلاف را با حزب توده‌بازنگهدارد** در صفحه ۹ این نشریه ضمن‌انتقاد از فقدان یك تشکیلات اصولی‌ادامه میدهد که (**این فقدان طرفداران** و اعضای این جبهه رااز مبارزه زیر پرچم جبهه ملی برد و چه بسابسیار ازآنها رادنباله رودستجات چپ نما وانقلاب نمائی کند که بزرگترین خصلت شان عدم تشخیص و درك صحیح شرایط روز و محیطشان بوده و هست) بنا بر این این تنها حزب توده نیست که مدتهاست صد و هشتاد درجه تغییر جهت‌داده و دکتر مصدقی را که روزی نوکر امپریالیست میخواند و جوانان بی گناهش را در کوچه و خیابان‌بجنك او میفرستاد و بهر توطئه‌ودسیسه‌ای برای سقوط حکومت‌او متوسل میشد امروز برای استقرار مجـدد حکومتش تلاش‌میکند بلکه‌نظریات ملی نما ها نسبت به آنها اعتدال خودش رااز دست نداده سهل است کاملا ملایمتر نیز شده‌است تاآنجا که تصریح میکنند که‌بزرگترین خصلت توده‌ای‌ها عدم تشخیص و درك صحیح آنهاست .

فراموش کردند

آنها فراموش کردند و پس از یکبار تجربه تلخ هنوز نمیخواهند قبول کنند که ملت ایران‌باگروهی روبرواست که بابی‌پروائی هرچه تمامتر برای برقراری حکومت‌مطیع مسکو فعالیت میکنند بزرگترین خصلت این گروه برخلاف‌آنچه‌ملی نماها میخواهند بخورد مردم ایران بدهند عدم تشخیص و درك صحیح آنها نیست بلکه خیانت آنها به **آزادی و استقلال وطن‌ما،آرزوی بی‌شرمانه آنهاست برای محو استقلال کشور ما بنفع‌امپریالیست های سرخ** ولی نشریه این گروه‌پا را از اینهم فراتر گذاشته و در صفحه یازده چنین مینویسد :

اگر روشنی غیر از این گرفته شود محتمل بسیاری از هواداران این جبهه بویژه عناصر پرشور و پراحساس آن مایوس و دلسرد شوند و ممکن است رهبران کمین نشسته حزب توده‌ایران که سال هاست از جانب ملت و حتی افراد ایران مخصوصاافرادساده‌این گروه ملی نما ـ آنها که باکمال صداقت در راه نهضت ملی مامبارزه‌میکنند، روشن نگردیده است نه‌تنها تحت تاثیر تبلیغات شدید وبی‌سابقه‌این افراد ساده از توجه بواقعیت این ائتلاف وماهیت خطرناك‌این‌همکاری دور نگهداشته‌اند بلکه توجه آنها را نسبت بکادر رهبری خود منحرف ساخته‌اند .

امروز متاسفانه کسانی درکادر رهبری این گروه جای گرفته‌اند که روزی بعنوان جاسوسان امپـریالیستهای انگلیسی از نظر ملت ایران محکوم شده بودند چه کسی است که‌ماهیت‌دکتر شاهپوربختیار را نمیداند ؟سند جاسوسی‌اوتوسط دکتر مصدق بسازمان ملل متحد ارائه داده شد .یك چنین عنصری امروز در کادر رهبری ملی نماها جای گرفته و بنام نهضت ضد استعماری ملت ما صحبت میکند هدف این رهبری و ائتلاف محسوس آن مرتجعین و کمونیست هابدون شك خدمت به‌میلیونها انسان زحمتکش‌وطن‌مانیست‌آنهامیخواهند زنجیرهای اسارت را بدست وپای مردم مابازهم محکمترکنند.بااجازه آقایان چون وقت گذشته بعرایض خودخاتمه میدهم .

نخست وزیر درجشن فارغ‌التحصیلی دبیرستان البرز شرکت کرد

ازساعت چهارونیم بعداز ظهر روز پنجشنبه ، جشن فارغ التحصیلی دبیرستان البرز با حضور آقای دکتر امینی نخست‌وزیر و آقای درخشش وزیر فرهنك وعده‌ای از شخصیتهای برجسته مملکتی واولیای دانش‌آموزان در سالن آن دبیرستان برگزار شد. برنامه جشن‌بانواختن‌سلام شاهنشاهی آغاز شدوسپس آقای منوچهر شهیدی یکی‌از دانش‌آموزان به آقای نخست وزیرو سایر مدعوین خوش‌آمدگفت. آنگاه یك قطعه مشنوی وسیله آقای هوشنك پاك‌نژاد بهمراهی نی آقای صفابخش اجراگردید که‌مورد تحسین حضار واقع شد دراین هنگام آقای دکتر مجتهدی‌رئیس‌دبیرستان گزارش سال تحصیلی ۳۹ـ٤۰ را باستحضار رساند .

پس‌از قرائت گزارش‌سال تحصیلی دبیرستان ، آقای دکتر ادیب رئیس انجمن همکاری‌خانه‌ومدرسه دبیرستان البرز ازاینکه آقای نخست وزیر برای تشویق فارغ‌التحصیلان دراین جشن شرکت کرده‌اند سپاسگزاری کرد و گزارشی از کارهای انجام‌شده انجمن راباطلاع مدعوین رسانید .

دراین هنگام دسته‌های ارکستر دانش آموزان دبیرستان قطعات‌جالبی اجرا کردند .

سپس جوائزشاگردان‌اول وهمچنین دیپلم های فارغ‌التحصیلان وسیله‌آقای دکتر امینی نخست‌وزیر توزیع شد. مقارن ساعت هفت بعداز ظهر مجلس جشن پایان پذیرفت .

توپهای ناوارون

رنگی سینماسکوپ دوبله فارسی در استودیو مولن روژ

گریگوری پك ـ آنتونی کوئین ـ دیوید نیون

استانلی بیکر ـ آنتونی کوایل ـ ایرن پاپاس ـ جیا اسکالا ـ جیمز دارن

آگهی مناقصه

اداره کل تدارکات وزارت کشاورزی ساختمان موتور خانه برای چاه عمیق باضافه اتاق نگهبان و همچنین ساختمان انبار در کرج را (که مربوط به اداره کل مهندسی زراعی می باشد) بمناقصه برگذار می نماید .

داوطلبان شرکت در مناقصه می توانند با خرید دو قطعه از کپی نقشه مربوط بمبلغ دویست ریال ودریافت برگ شرایط و مشخصات مناقصه از دفتر این اداره واقع در میدان فردوسی‌و مطالعه آنهاپیشنهادات خودرا بر اساس دفتر چه فهرست بها و مشخصات و طرح قرار داد موجود دراین اداره تا آخر وقت روز شنبه ۱۱ر۹ر۱۳٤۰ به اداره کل دفتر وزارت کشاورزی واقع در انتهای لاله‌زار نو جنب خیابان شاهرضا تسلیم ورسید دریافت دارند پیشنهادات واصله درساعت ۱۱ روز یکشنبه ۱۲ر۹ر۱۳٤۰ در کمیسیون مناقصه بازو قرائت میشود حضور پیشنهاد دهندگان یا نماینده آنها که کتبا معرفی شده باشند در جلسه مناقصه آزاد و کمیسیون در رد و قبول یك یا کلیه پیشنهادات مختار است .

۱ـ۲ آ ـ ۲۷۷۲٦ رئیس اداره کل تدارکات

آگهی انتقال محل

بدین وسیله باطلاع مشتریان محترم می رساند دفتر مرکزی شرکت سهامی ساتی از خیابان بهار چهارراه تخت جمشید بمحل جدید خیابان روزولت روبروی هتل سمیرامیس شماره ۹۵ انتقال یافته از مشتریان تقاضا دارد بمحل جدید مراجعه فرمایند . تلفن ٦٤۷۵۰

۱ـ۲ آ ـ ۳۰۳۲۹ شرکت سهامی ساتی

زمین بقیمت بسیار ارزان

زمین بقطعات پانصد و هزارمتری تفکیك شده باسند مالکیت که مالك‌آن دستور فروش آنرامتری چهار ریال صادر نموده است بفروش میرسد بوذرجمهری بازار کفاشها سرای سجاد موسسه ایران‌خزر

۱ـ۱۰ آ ـ ۱۹۱۹۹

شعرا وفضلا را کجا میتوان یافت؟

روز های یکشنبه ساعت ٦ بعدازظهر درانجمن ادبی نصر خیابان شاهپور جنب‌خیابان‌ارامنه دفترانجمن‌ادبی نصر

ارفرانس

برای مسافرت به اروپا و آمریکا

۲۷ درصد تخفیف میدهد

ارفرانس از ۹ مهرماه ۱۳٤۰ تا ۱۱ فروردین ۱۳٤۱ نرخهای تخفیفی مسافرت با هواپیماهای جت چهار موتوره را تا ۲۷ درصد با رعایت شرایط زیر بشما عرضه میدارد .

به‌اروپا در سرویس صرفه‌جوئی برای مسافرت ۴۰ روزه‌رفت‌وبر گشت‌بدون توقف دربین راه

به‌آمریکادرسرویس‌صرفه‌جوئی‌برای مسافرت ۱۷ روزه رفت و بر گشت‌بدون توقف دربین راه

تهران ـ پاریس ومراجعت ۲۸۰۹۰ ریال

تهران ـ نیویورك ومراجعت ۵٦۲۵۰ ریال

برای کسب اطلاعات وتهیه جابا‌آژانس مسافرتی خودیا

ارفرانس موند اکسپرس

۹۵ خیابان فردوسی تلفن ۸ـ٤۹۱۷٤ مراجعه‌فرمائید.

AIR FRANCE

بهترین هواپیماهای جت ، کاراول و بوئینگ ارفرانس ، وزرگترین شرکت هواپیمائی جهان

آ ـ ۲۷۷۹٦

تهران، ترکیده است!

سرانجام پایتخت ایران به شهرری و شمیران وصل میشود!

در هر گوشه از تهران طبقه مخصوصی زندگی میکند و هر طبقه روانشناسی بخصوص دارد

«ترکیدن» بهترین اصطلاحی است که میتوانیم برای عنوان کردن توسعه بی‌حدو حساب تهران بکار ببریم. اگر میگفتیم تهران بزرك شده است مقصود حاصل نبود، چون این بلائی که بس شهر ما آمده واقعا بزرك شدن نیست. وقتی یك چیزی بزرك میشود. اعم ازاینکه این «چیز» یك درخت، یك موجود جاندار ویایك توپ بازی باشد در حین بزرك شدن همه جایش بیك نسبت تغییر اندازه میدهد. دیگر اینطور نیست که مثلا یك اسب فقط شکمش بزرك بشود وسرو دمش کوچك بماند یایك توپ بازی فقط ازیك گوشه باد بشود وبقیه جاهایش همانطور تغییر نکرده باقی بماند.

وقتی هم میگوئیم تهران ترکیده است باز نباید این کلمه را باترکیدنی که درمورد لیوان وکاسه بکار میرود اشتباه کرد. تهران درحقیقت ترك برنداشته. شاید بهتر باشد که اصلا کلمه «انفجار» را بکار ببریم. مگرنه اینکه در یك انفجار هرتکه جسم منفجرشده بیك گوشه پرتاب میشود؟ این همان وضعی است که برای تهران پیش آمده است. بجای بزرك شدن بطور نامشخص، دراطراف مناطق و «شهرچه» های تازه‌ای بوجود آمده ووسط آنها همینطور خالی مانده است.

آغاز کار:

هفت هشت ده‌سال پیش بود که اولین زمزمه‌های «شهرسازی» درتهران بلندشد. آنروزها مسئله کرایه‌نشینی بصورت کشنده‌ای مردم را آزار میداد. خانه پیدانمیشد و صاحب خانه‌ها برای مستاجرین شرائطی قرار میدادند که هیچ‌انسانی در آن موقعیت نمیتوانست زندگی راحتی داشته باشد. یکعده رندوقت شناس هم ازاین حالت روحی استفاده کردند و مردم مستاصل و نگران را باعناوین فریبنده ای گول زدند. آگهی‌های روزنامه ورادیو تمام درانحصار این شهرهای موهوم درآمده بود و مرتب مردم رادعوت میکردند که درشهر تازه ساز، زمین وخانه بخرند واز کرایه نشینی راحت بشوند. مردم هم تجربه نداشتند. گول چهارتا درخت و دوتا نیر چراغ برق ویك موتور برق قراضه اینکه درهریك از این شهر های خودرو کارگذاشته شده بود خوردند. وپولهایشان را بصاحبان این زمینها دادند، گرچه ازاینراه کسی صاحب خانه نشدولی کم کم ذهن مردم متوجه اطراف شهرشده ودریافتند که «بیابان نشینی» بهتراز «کرایه نشینی» است.

مفت آباد:

همینوقت دریکی از گوشه های تهران، مردم بیخانمان باکمك یك‌دیگر دور چند قطعه زمین را خط کشیدند و هر کس یك تکه‌اش را برای خودش ساختمان کرد. مردم بدون اینکه مالکیتی داشته باشند در آن زمینها خانه‌ساختند و یکوقت صاحبان اصلی زمینها خبرشدند که اموالشان تصاحب شده. دعوا درگرفت وبالاخره بیخانمانها پیروز شدند بعبارت صحیح مفتو مجانی صاحب زمین و دولت گذاشته شد و هنوز هم بنام خانه شدند. البته موارد قانونی وجود داشت که بدلیل تصرف و سکونتو جلب رضایت مالك موفق بدریافت سند مالکیت شدند والا باین سادگیها هم نمیشود زمینهای مردم را صاحب شد. ودر آن خانه ساخت. ازهمینجا نام «مفت آباد» بروی این محله ماند.

نازی آباد و جوادیه:

در جنوب غربی وجنوب تهران بواسطه تمرکز کارخانه ها، کوره‌ها، اداره سیلو وراه آهن کارگران اکثریت کلی دارند. میان این عده افرادی که از شهرستانها و استانهای دیگر، مخصوصا از آذربایجان بتهران آمده‌اند زیاد دیده میشود. تجمع این افراد باعث شد که کم کم در جنوب غربی تهران، شهرتازه‌ای باسم جوادیه ساخته بشود. در حقیقت ساختمان رادراین منطقه کارگران شروع کردند ولی بعد، ازتمام طبقات افرادی پیدا شدند که آنجارا برای سکونت انتخاب کردند و جوادیه را بصورت شهر کوچکی در کنار تهران درآوردند. همینطور نازی‌آباد هم باهمت زحمتکشان بصورت شهر کوچکی درآمد.

کار های دولت:

دراین غوغای شهرسازی دولت هم بی‌دخالت نبود. اولین کارش ساختمان چهارصد دستگاه خانه درشرق تهران بود که باقساط دراختیار کارمندان

طبقات مختلف مردم، بطرز جالبی در تهران دور هم جمع شده‌اند...

زندگی آسوده برخوردار هستند. دو چهارصد دستگاه مشهوراست، غیراز آن‌خانه‌های ارزان قیمت دیگری نیز در جاده شهرری بنا کرد. این‌اواخر، وزارت گمرکات هم‌باچندین دستگاه ساختمان بزرك و چهارپنج طبقه گوشه جنوبی سیلوی تهران را بصورت یك شهر کوچك وزیبای کارگری درآورد.

شهر های واقعی:

گفتیم که کار شهرسازی درتهران با کلك وحقه‌بازی شروع شد اما خوشبختانه خیلی‌زود مردم دست حقه بازهارا خواندند واز طریق قانونی و شکایت بدادگستری بپولهای خودشان رسیدند. (یاانشاءالله بعدامیرسند). اما همین حقه‌بازیها مقدمه‌ای شد برای اینکه اشخاص درستکار وعلاقمندروی این فکر کاربکنند وبدون حقه‌بازی بفکر تامین مسکن برای مردم شهر باشند دولت منهائی داشت که بکارمندان میداد. آنها هم با کمك بانك ساختمانی و بانك رهنی مشغول کار شدند و خیلی‌طول نکشید که «تهران نو» و «نارمك» پشت‌سر هم‌در جاده مازندران بوجود آمدند. حالا این دو محله برای خودشان شهری شده اند. اصلا بین آنها و تهران فاصله ای بچشم نمیخورد. برق و آب و تلفن و اتوبوسرانی که از شرائط اولیه‌زندگی راحت است برای آنها فراهم شده و نسبتا از وسائل لازم برای یك آباد و اطراف جاده های شمیران بخوبی این مطلب را ثابت میکند.

ارتش و دولت:

جا دارد موقعی که از توسعه تهران ازحد شمالی گفتگو میکنیم از «عباس آباد» و «یوسف آباد» یادی بکنیم. زمینهای عباس آباد را ارتش بافسرانش فروخت. آنطور که انتظار میرفت این منطقه زود آباد نشد و حتی هنوز هم قسمتهای عمده آن نساخته مانده است اما بهر حال، در این قسمت از شهر هم توسط ارتش مقدمات یك توسعه فراهم آمد. شاید اگر معمای جاده سوم پیش نمیآمد (قسمتی از جاده سوم از میان زمین های عباس آباد عبور میکند) تا حالا مقدار بیشتری از زمینهای این‌ناحیه تبدیل بساختمان شده بود. برخلاف عباس آباد یوسف آباد زود آباد شد و حالا جمعیت قابل ملاحظه ای که اکثرا کارمندان دولت هستند در آن منطقه زندگی میکنند.

روانشناسی منطقه‌ای!

با این توضیحات، طبقات مختلف مردم بطرز جالبی در نقاط مختلف تهران دور هم جمع شده‌اند. یعنی بطور نسبی میتوان معین کرد که در هر یك از مناطق تهران چه نوع افرادی زندگی میکنند. از همین‌راه میتوان تا حدی روحیات مردم آن منطقه را شناخت، همینطور که توجه کردید در عباس آباد بیشتر نظامیها زندگی میکنند، یوسف آباد و نارمك مرکز کارمندان دولت است. جوادیه و نازی آباد جزو نواحی کارگری است شمال غرب تهران را بیشتر صاحبان مشاغل آزاد (دکتر ها، مغازه دار ها، تجار جوان و صاحبان شرکتها) اشغال کرده اند منازل شمال تهران و اطراف جاده شمیران بیشتر متعلق برجال و تجار سرشناس است و همینطور در غرب تهران بیشتر کسبه و کارمندان دولت زندگی میکنند. البته این تقسیم بندی نسبی است و ساکنین جوادیه تمام کارگر نیستند همانطور که ساکنین خیابان کاخ و تخت جمشید همه جزء رجال مملکت بحساب نمیآیند...

توسعه موقوف!

با آن‌سرعتی که تهران در گسترش داشت سئوالی پیش میآید که آیا شهر از این بزرگتر هم میشود و آیا این انفجار باز دوام دارد؟ باید گفت متاسفانه یا خوشبختانه، فعلا نه! بچند دلیل، اولا وضع مخصوص اقتصادی و بی پولی بازار و مردم تمام کار های ساختمانی را بصورت نیمه تعطیل در آورده است. عملا کسی قدرت شروع ساختمان تازه را ندارد و بنا های نیمه کاره هم بیشتر همانطور مانده است. ثانیا طبق آماریکه چندی پیش منتشر شد درتهران چهل هزار خانه خالی موجود است. این نشان میدهد که احتیاج مسکن تقلیل پیدا کرده و بعلاوه در اثر آشنائی مردم شهرستانها بوضع کار در تهران مهاجرت آنها باین شهر کمتر شده است. پس لزومی برای توسعه بیشتر شهر نیست.

با اینحال تهران باز هم دارد بزرگ میشود. منتها نه بصورت یك انفجار که یکمرتبه از چهار جهت جغرافیائی کش بیاید. در گوشه های تهران. تك تك ساختمانهائی در کار تمام شدن هستند و اگر در وضعیت اقتصاد عمومی تغییری روی بدهد و مردم از نظر مادی گشایشی پیدا کنند بعید نیست که بزودی تهران بشمیران و شاه عبدالعظیم وصل بشود و تانیمه راه کرج و ورامین هم پیش برود...

تجدید ساختمان راه‌آهن سوریه، اردن وعربستان سعودی

عمان - آسوشیتدپرس - ۱۴ - نوامبر - امروز درعمان اعلام شد که قرارداد مربوط به‌تجدید ساختمان راه‌آهنی که سوریه - اردن و عربستان سعودی را بایکدیگر وصل میکند بایك کنسرسیوم مختلط عربستان‌سعودی ژاپن‌واسپانیا امضاء شده‌است. هزینه ساختمان این راه‌آهن قریب ۲۸ میلیون دلار است.

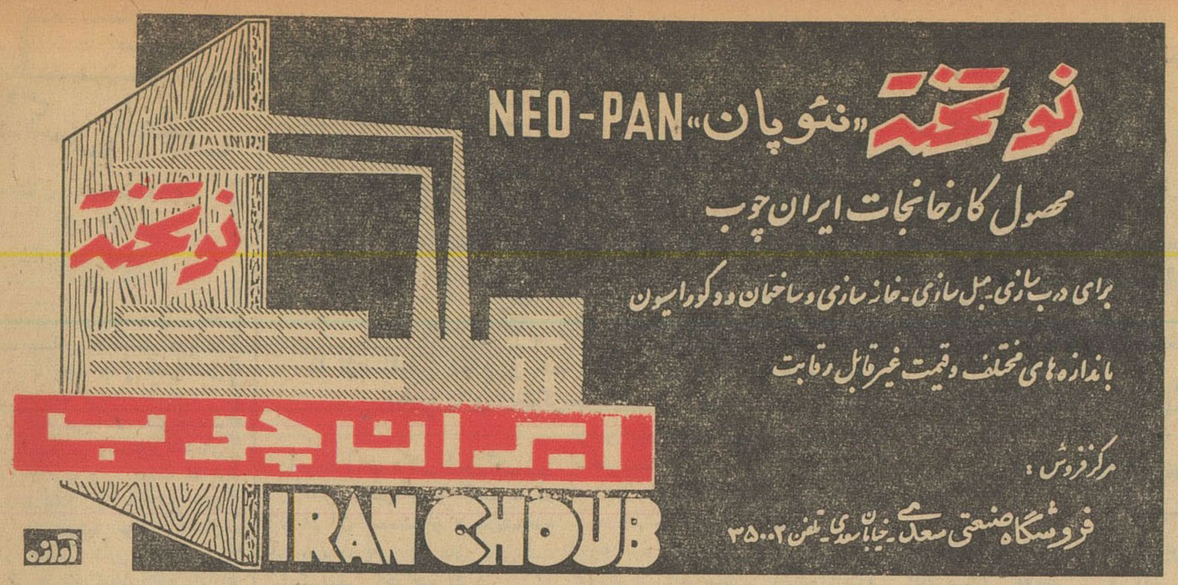

نوتخته «نئوپان» NEO-PAN

محصول کارخانجات ایران چوب

برای درب سازی - مبل سازی - خانه سازی و ساختمان و دکوراسیون

باندازه های مختلف وقیمت غیرقابل رقابت

مرکز فروش:

فروشگاه صنعتی سعدی - خیابان سعدی - تلفن ۳۵۰۰۲

آزمایشگاه

آ_۲۷۸۱۸

آگهی مناقصه شماره ۳ - ۲۰ر۸ر۴۰

سررشته‌داری ستاد بزرك ارتشتاران ۵۰ قلم نوشت‌افزار مورد احتیاج را طبق مقررات آئین‌نامه معاملات دولتی ازطریق مناقصه خریداری مینماید داوطلبین شرکت در مناقصه بایستی مبلغ بیست‌هزار ریال بعنوان سپرده بحساب شماره ۱۰۵۵۸ بانك سپه پرداخت و یاتضمین بانکی سپرده و یك نسخه از پیشنهاد کتبی خودرا باداره بازرسی مالی ارتش فرستاده ورسید آنرا ضمن برك سپرده و پیشنهاد لاك‌ومهرشده تا آخروقت اداری روز پنجشنبه شانزدهم آذرماه ۴۰ بدفتر سررشته‌داری ستاد بزرك ارتشتاران واقع در محوطه وزارت جنك تسلیم نموده و رسید اخذ نمایند داوطلبین بایستی با مراجعه بسررشته‌داری ستاد بزرك ارتشتاران صورت اجناس مورد احتیاج رابایك برك شرایط معامله نیز دریافت‌دارند پیشنهادات واصله ساعت ۹ صبح‌روز شنبه هیجدهم آذرماه ۴۰ درکمیسیون مناقصه متشکله باز و قرائت خواهد شد حضور پیشنهاددهندگان در جلسه مناقصه آزاد است وپیشنهادات مشروط و مخدوش و نامفهوم مردود وسررشته‌داری دررد ویاقبول یك‌و یاکلیه پیشنهادات واصله مختاراست

رئیس سررشته‌داری ستاد بزرك ارتشتاران - سرگرد کهنلو

آ_۲۷۸۰۶

آگهی مزایده موقوفه

اداره اوقاف تهران یك قطعه زمین بمساحت ۴۳۰ متر مربع موقوفه محترم‌السلطنه واقع دربخش ۹ تهران کوچه باغچه‌علیجان به‌مدت پنج‌سال بمنظور احداث ساختمان که اعیان احداثی متعلق به مستاجر خواهدبود باحداقل اجاره بهای سالیانه مبلغ چهل‌وسه‌هزار ریال نقد از طریق‌مزایده به‌اجاره واگذار می‌نماید. داوطلبان اجاره بایستی مبلغ چهارهزار و سیصد ریال برسم سپرده بحساب شماره ۹۴۰۲۸ بانکملی بازار بسپارند وپیشنهاد خودرا باقبض سپرده درپاکت سربسته تاپایان وقت اداری روز شنبه ۲۵ آذرماه ۴۰ بدفتر کل اوقاف تسلیم ورسید دریافت دارند. پیشنهاد های رسیده درروز یکشنبه ۲۶ آذرماه ۴۰ ساعت ۱۰ صبح درداره اوقاف تهران خوانده میشود. برای کسب اطلاع از شرایط مزایده به‌آگهی تفصیلی یابدفتر کل اوقاف مراجعه نمایند. رئیس اداره اوقاف تهران

آ_۲۰۳۵۷

آگهی

۱۹

(پرونده ۵۶۰ر۳۱)

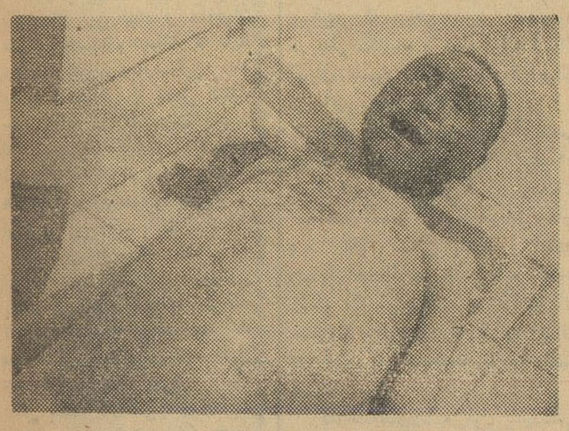

صاحب جنازه فوق که عکس آن گراور است در حالیکه در گردن او یك دستمال یزدی و یك رشته نخ بسته شده بود نصف تنه از زیر خاك واقع در شمال جاده کرج نزدیکی پاسگاه ژاندارمری در تاریخ ۳۱ر۹ر۹ کشف مقتول نسبتا مسن کت قهوه‌ای و شلوار سیاه رنك بتن داشته و چون با اقدامات معموله تاکنون هویت جسد معلوم نگردیده‌لذا مراتب بدینوسیله باستحضار عموم میرسد تا هرکس از هویت صاحب عکس مطلع میباشد لطفا مراتب‌را باین شعبه اعلام فرمایند:

۱-۵ بازپرس شعبه ۱۹ تهران - امیر کلالی

Heim-Electric Deutsche Export-und Importgesellschaft mbH. Berlin C 2, Liebknechtstr. 14

آ_۲۷۷۵۰

CLARETTA

نشانه بهترین نوع جنس

CLARETTA

علامت منسوجات راپنی

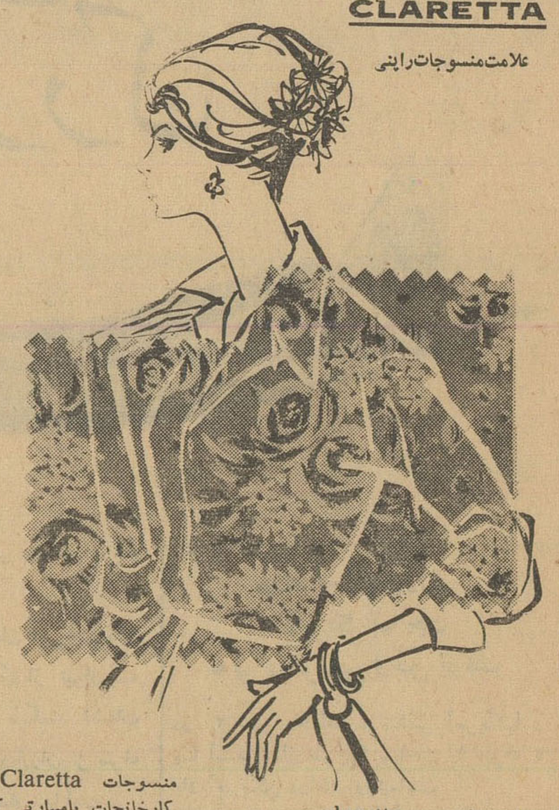

منسوجات Claretta بافته شده در مدرن ترین کارخانجات بامهارتی که ژاپنی‌ها در ساختن این نوع اجناس دارند بی‌نیاز از تعریف است. اگر بمنسوجات رایونی علاقه مندید ومایلید بهترین نوع آنرا انتخاب کنید (کلارتا) جوابگوی شماست.

منسوجات Claretta بافته شده از نخ مشهور Three Golden Horses همیشه Claretta انتخاب کنید.

منسوجات	claretta
کرپ ژرژت	نمره ۶۳۰۰
کرپ ژرژت	نمره ۶۴۰۰
شوزور	نمره ۱۴۱۰
شوزور	نمره ۱۴۸۰
کرپ پالاس	نمره ۲۸۸۰
ساتن	نمره ۳۳۰۰

KURASHIKI RAYON CO., LTD.

2, Umeda, Kita-ku, Osaka, Japan آدرس تلگرافی "KURARAY OSAKA"

فیات ۱۱۰۰

در نهایت ظرافت. جادار و پر قدرت است

نمایشگاه فیات: دروازه دولت

آ_۲۷۸۳۸

عکس العمل

سخنان نخست وزیر در بازار

بیانات آقای نخست‌وزیر در زمینه مسائل اقتصادی دربازار مواجه با بحث ها و عکس‌العمل های مختلف گردیده است .

با آنکه دربیانات آقای نخست وزیر نکات مثبت وامیدوارکننده‌ای وجود داشت ولی بعلت ادامه رکود معاملات و ناراحتی های دیگر در روحیه تجار و اهل بازار چندان تاثیر نبخشید .

یکی از بازرگانان مطلع بازار دراین خصوص میگفت « آنچه دولت فعلی درزمینه‌های‌اقتصادی انجام داده قطعا از نقطه نظر اصلاح وضع اقتصادی کشور اقدامات مفیدی بوده و دولت میتواند به‌آن افتخار بکند . اما آنچه بازار را خوشنود نمیکند این است که این اقدامات‌ببهای فدا شدن عده ای از تجار و صاحبان صنایع تمام شده ودر حقیقت قسمت اعظم فشارطاقت‌فرسای برنامه‌دولت‌بدوش‌کسبه وبازرگانان و بخصوص وارد ـ کنندگان بوده است .

دولت های گذشته خودشان اشتباه کردند و راه را عوضی بمردم نشان دادند و آخر سر هم همه گناهش را بگردن مردم گذاشتند درحالیکه گناه مردم خیلی ناچیز بود .

حالا جلوی‌ان اشتباهات‌گرفته شده باز این تجار و صاحبان صنایع واصناف هستند که باید مجازات شوند وبارسنگین‌برنامه جدید اقتصادی را تحمل کنند. چون آنچه را که دولت تعهد کرده بجیران گذشته انجام‌دهد اغلب بعنوان عدم توانائی نکرده است . ارقام موجود در بانک مرکزی این را شهادت میدهد».

از علل مزبورکه بگذریم به عقیده‌بعضی‌دیگر مطلعین‌اقتصادی بازار از آنچه که انجام گرفته نتایجی بدست خواهد آمد که امیدبخش است واین عده ازاین حیث‌خوشحالند . بحران‌وجریان فعلی باهمه ناراحتی‌ها وسختی‌هایش تمام خواهد شد اما حداقل میتوان امیدوار بود که سیاست بازرگانی خارجی و داخلی آینده کشور بر پایه استواری نهاده شود .

وزیر بازرگانی گفت:

مردم را از مقررات پیچیده گمرکی نجات خواهیم داد

وضعی پیش خواهیم آورد که مراجعین گمرک بامقررات سهل وساده سروکار داشته باشند

ما ازصنایعی دفاع و حمایت میکنیم که منافع مصرف کننده را رعایت‌کرده باشد

امروز آقای دکتر آموزگاروزیر بازرگانی به‌خبرنگارما گفت ما در اجرای آن قسمت از فرمان‌شاهانه که مربوط به‌وزارت بازرگانی‌است نهایت سعی راخواهیم کرد .

اصلا از چندی پیش‌وزارت‌بازرگانی در طرد افراد فاسد وزائد وزارت بازرگانی و بخصوص گمرک‌سابق اقدامات زیادی بعمل آورده و به تدریج این‌افراد که حتی برخی از آنها از طرف‌بعضی‌ها‌حمایت‌میشدند طرد گردیدند . اینها که‌عناوینی‌چون بازرس و مستشار داشتندبدون‌انجام کار حقوق می گرفتند .

حالا فرمان شاهنشاه هم مارادر انجام این وظیفه که ادامه دارد پشتیبانی میکند در مورد تامین حوائج کارمندان ماسعی میکنیم اقدام کنیم دردرجه اول برای کارمندان گمرک بخصوص درنقاط دوردست خانه خواهیم ساخت .

حمایت از صنایع‌داخلی مورد توجه است ولی همچنانکه شاهنشاه فرمودند ما از صنایعی دفاع‌وحمایت میکنیم که منافع‌مصرف کننده را در نظر بگیرند و مواد اولیه آنهااز ایران تامین شود و کارگرایرانی در آن مشغول کار باشد .

جائی که فقط دودی از آن‌برمی خیزد و یا ۹۵درصد مواد اولیه‌آن هم ازخارجه وارد می‌گردد وعده‌ای انگشت شمار کارگرایرانی دارد باید بخود متکی باشد و انتظار حمایت فوق‌العاده مانند یك کارخانه دیگر که مواد اولیه ایرانی در آن مصرف میشود و کارگران ایرانی در آن کار میکنند نباید داشته باشند .

کارخانه‌های‌دسته اول بایدسعی کنند تولیدات خودرا روزبروز بهتر سازند .

درسیاست داخلی‌ماسعی خواهیم کرد طرح مقررات لازم را تهیه و برای تصویب به‌هیئت وزیران‌ببریم.

دراین مقررات کنترل بازرگانی داخلی مسائل بیمه ، حمل و نقل و قیمت‌ها مورد توجه خواهدبود.

درگذشته هم این مسائل‌مورد توجه بود ولی عملی روی آن ها صورت نگرفته است . روابط‌وزارت بازرگانی واطاق بازرگانی بایدبهتر شود و شوراهای اصناف برای حمایت صادرکنندگان درمقابل خریداران خارجی تشکیل گردد . در امریکا فقط دوخریدار پسته هست ولی در ایران تعدادزیادی فروشنده وجود دارد که‌باهم در فروش بخارجیان رقابت می‌کنند وخود را ناراحت می‌سازند و ضرر می‌بینند .

همچنین شوراهای اصناف برای‌وارد کنندگان تشکیل خواهد گردید تامنافع مصرف کننده ووارد‌کننده تامین شود . درمورد مقررات گمرکی وضعی پیش خواهیم‌آورد که‌مردم ازاین مقررات پیچیده‌گمرکی راحت شوند و بایك سلسله‌مقررات سهل سروکار داشته باشند .

وزیر صنایع و معادن گفت:

معادن ذغال‌سنگ کرمان برای استفاده در ذوب آهن

تحت مطالعه کارشناسان معدن قرارگرفته است

وزارت صنایع و معادن براثر بفروش نرسیدن‌محصولات تارخانجات دولتی دچار مضیقه مالی شده است

آقای مهندس غلامعلی فریور وزیر صنایع و معادن درباره طرح اطاق صنایع که اخیرا عنوان شده است اظهار داشت :

بطور کلی من دراین خصوص‌مطالعه زیادی نکرده‌ام ولی اعتقادم اینست‌که هرچیز خوب اگر ، خوب استعمال‌شود مفیداست ، متاسفانه برخی‌ازاجتماعات و دستجات بمسائل اصولی و مهم توجه ندارند ، گرچه دفاع از منافع حق مشروع انسان است ولی هرگز نباید منفعت کلی و اصولی کشور را از نظر دور داشت و هنگامیکه در منفعت شخصی ، نفع اجتماع ملحوظ نشود از آن باید چشم پوشی کرد وزیر صنایع ومعادن درمورد وضع شرکت های تابع آن وزارتخانه گفت رویهمرفته براثر بفروش نرسیدن محصولات‌کارخانجات دولتی‌تا اندازه‌ای مضیقه مادی داریم ولی با تحصیل اعتبار از بانك ملی این بحران را خواهیم گذراند و امیدواریم بااقدامات اساسی دولت در زمینهٔ اقتصادکشور مشکلات فعلی برای تمام صنایع‌بزودی از میان برداشته شود .

آقای مهندس فریور درباره معادن استان کرمان اظهار داشت . درحال حاضر چند دسته از مهندسان وزارت صنایع ومعادن مشغول‌بررسی‌ومطالعه درمعادن ذغال‌سنگ این ناحیه‌میباشند اکتشافات ما دراین مرحله صرفا به منظور استفاده ذوب‌آهن می باشد و هنوز هیچگونه جنبه صادراتی بخود نگرفته است البته در صورت ایجاد راههای مناسب و جاده های قابل استفاده ذغال‌سنگ ناحیه‌کرمان‌میتواند جنبه صادراتی نیز داشته باشد .

اقتصادی

نفت شوروی یك سلاح سیاسی است

صادرات نفت شوروی بجهان آزاد ۴۵ درصد افزایش یافته

شیکاگو ـ ۶ نوامبر ـ رویتر ـ راتبون رئیس کمپانی‌استاندارداویل اف نیوجرسی طی یك کنفرانس مطبوعاتی اعلام کرد .

تقاضای تولیدات نفتی و سود کمپانی‌های نفتی امریکا در سال جاری نسبت بسال ۱۹۶۰ برابر۴٫۶تا درصد افزایش یافته است .

راتبون افزود در طول ده‌ماه اول سال جاری مصرف تولیدات نفتی‌در امریکا تقریبا یکصدهزار چلیك‌در روز افزایش پیدا کرده‌است که نسبت بسال ۱۹۶۰ درهمین مدت یك‌درصد بیشتر شده‌است قبلاپیش بینی میشد که این رقم ۳ درصد باشد .در طول نه‌ماهه سال جاری مصرف تولیدات نفتی درسایر کشور های جهان ۷۰۰هزار چلیك در روز افزایش پیداکرده‌است .

راتبون که ضمنا رئیس انستیتوی امریکا است برضد افزایش تصفیه خانه درامریکا نسبت به‌تقاضابیاناتی ایراد نموده و « جنك قیمت » محصولات نفتی را که بعضی کمپانی ها براه‌انداخته‌اند محکوم ساخت راتبون افزود اگر صاحبان صنایع نفتی روش خودرا دراین‌مورداصلاح نکنند این خطر وجود خواهدداشت که امریکا تصفیه خانه‌های نفت‌را تحت کنترل درآورد .

وی سپس افزود درسال ۱۹۶۲ میزان مصرف محصولات نفتی در زمینه نفت خام است .راتبو پس امریکا دوتاسه درصد یعنی ۲۵۰ هزار چلیك در روز افزایش می‌یابد. و این افزایش‌مصرف‌دورنمای‌وسیعی را برای توسعه صنایع نفتی بوجودمی‌آورد . برعکس مصرف محصولات نفتی درخارج امریکا چندان افزایش پیدا نکرده است و برخلاف امریکا درخارج افزایش محصولات نفتی بمراتب بیشتر از مصرف آن‌است رئیس کمپانی استاندارد اویل اف‌نیوجرسی‌سپس گفت صادرات نفت شوروی‌به‌جهان آزاد ۴۵درصد افزایش یافته است و اینك روزانه به ۶۰۰هزار چلیك در روز بالغ می‌شود .صادرات محصولات نفتی شوروی‌بدین‌ترتیب می‌باشد .۵۵درصد نفت خام و۴۵ درصد محصولات تصفیه شده و افزایش‌محصولات نفتی بیشتر در مرمت جاده‌ها و محدود شدن واردات کامیون پیش‌بینی میشود بزودی رکود فعلی حمل ونقل از بین برود .

گزارشی از اصفهان

بازار اصفهان درهفته قبل وضع رضایت بخشی‌داشت باوجودآنکه‌بازار مغز بادام‌ودانه‌های روغنی آرام‌تر شده بود معهذا بقیه کالا ها کم و بیش بازار گرم گذشته خودرا حفظ کردند پوست‌ورودطالب‌داشت‌وهرمقدارعرضه میشد مورد معامله قرارمیگرفت.

بازار قماش نخی با رونقتر از هفته قبل‌بودمعاملات آهن استحکام بیشتری پیدا کرد .

روی ریسمان سفارش بیشتر ازهفته قبل میرسید پنبه هم سفارش خوب داشت .

بهای چای در بازار ترقی کرد

سازمان چای موفق‌شد ۲۵۰ تن چای داخله بفروشد

بازرگانان چای منتظرند وضع بازارچای روشن شود تابرای واردات چای اعتبار بازکنند

بازار چای در هفته گذشته وضع موفق شد در حراج خود در حدود بهتری پیدا کرد بطوریکه سازمان‌چای ۲۵۰ تن چای داخله بفروشد این میزان نمودار همین مقدار واردات چای خارجی میباشد

بازار چای از چندی قبل دوچار چای قاچاق شد که متاسفانه تاهفته های قبل شدت معاملات روی چای قاچاق تمام معاملات چای را تحت‌الشعاع قرار داده بود . همانطوری که در شماره های گذشته باطلاع خوانندگان عزیز رسید عده ای از تجار با آقای سعیدی فیروز آبادی مدیر کل سازمان چای در موردمبارزه باچای قاچاق مذاکراتی بعمل آوردند و از طرف مدیر کل چای نیز قول داده شد که اقدامات مثبت قانونی بعمل آید باوجود آنکه هنوز طرح مدیر کل سازمان چای هنوز تصویب و اجرا نشده تاثیر آن روی بازار کم و بیش نمودار شد فروش ۲۵۰ تن چای که در هفته های اخیر بی سابقه بود نشانه نتایج این ملاقات است .

از طرفی عامل دیگر هم در تغییر وضع معاملات چای موثر بوده است و آن اینست که در مدتی بیشتر باز کردن اعتبار برای وارد کردن چای کاهش یافته بازرگانان وارد کننده منتظرند وضع چای در داخله تثبیت شود تا اگر با وضع پولی فعلی بازار ۴۰ در صد از قیمت چای را برای باز کردن اعتبار ببانك دادند مطمئن به فروش و نفع آن باشند .

در هفته گذشته قیمت چای در حدود ده تا ۱۵ ریال ترقی کرد و اگر بهمین نسبت زمینه چای کم شود قیمت باز هم ترقی خواهد کرد . تصویب و اعلام طرح جدید سازمان چای‌موجب خواهد شد که تجاراعتبار جدید برای وارد کردن چای باز کنند در آنصورت قیمت ها ممکن است بسطح طبیعی و عادی برگردد .

مزایده و مناقصه

* راه آهن دولتی ایران خرید و پوشه طلقی تا ۱۳۴۰٫۹٫۱
۲۳۰ بند مقوای کارتی یك‌رو سفید
* بانك ساختمانی خرید و نصب لوازم موتور خانه برق و سیم کشی کوی افسران قوچان تا ۱۳۴۰٫۸٫۲۹

بهای انواع ارز و مسکوك طلا در بازار آزاد تهران

ارز

طلا

قیمت بریال

دولار نقد	۸۲	بهوی	۷۱۱
دولار حواله بستی	۸۲	نیم پهلوی	۳۶۲
پوند نقد	۲۳۴	ربع پهلوی	۱۸۵
پوند حواله بستی	۲۳۱	ژرژ قدیم	۷۹۰
مارك نقد	۲۱	ژرژ جدید	۵۸۰
مارك حواله بستی	۲۰٫۳۵	لیره عثمانی قدیم	۶۷۰
فرانك فرانسه نقد	۱۷٫۵۰	لیره عثمانی جدید	۵۳۰
فرانك فرانسه بستی	۱۶٫۸۰	پانزده مناتی	۱۴۵۰
هزار لیر ایتالیا نقد	۱۳۲	ده مناتی	۹۸۰
هزار لیر ایتالیا بستی	۱۳۰	پنج مناتی	۴۲۰
فرانك سویس نقد	۱۹٫۵۰	بیست دلاری	۳۴۰۰
فرانك سویس بستی	۱۹	دولار مکزیکی	۴۲۰۰
لیره ترك اسکناس بزرگ	۶٫۸۰	طلای شمش	۴۳۴
روپیه پاکستان نقد	۱۰٫۹۰	نقره قدیم	۱۰۵
روپیه هندوستان نقد	۱۳	نقره‌جدید	۲۳

۳۰۴۵۹۱
تلفن مستقیم سرویس اقتصادی

وضع حمل‌ونقل کالا بهبود یافته

بیشتر حمل ونقل کالا مربوط به خط تهران وخرمشهر است

بررسی وضع حمل ونقل کالا با کامیون طی هفته گذشته حاکی‌است که بواسطه محدود نمودن واردات کامیون و تشکیل شرکت تعاونی صاحبان کامیون ونیز بهتر شدن‌وضع حمل ونقل ـ گشایشی درامور حمل‌و نقل کالا بوجود آمده و بر میزان‌کالا های صادراتی نیز افزوده شده است. اکنون بیشتر حمل ونقل کالا بین تهران و خرمشهر صورت میگیرد حمل ونقل کالا در راه تهران ـ مشهدنیز نسبت به هفته های گذشته بیشتر شده است .

نرخ‌های حمل ونقل تغییرات زیادی نکرده ـ تهران به‌خرمشهر تنی۱۴۰۰ ریال ـ خرمشهر به تهران (بالعکس) تنی ۱۳۵۰ ریال تهران ـ مشهدتنی ۷۰۰ ریال بالعکس تنی ۵۵۰ ریال ـ تهران ـ تربت حیدریه ۷۵۰ تا ۹۰۰ ریال بالعکس ۶۵۰ ریال . تهران ـ قوچان ۶۵۰ تا ۷۰۰ ریال بالعکس ۵۵۰ ریال تهران ـ بجنورد ۶۵۰ریال وبالعکس تنی ۶۵۰ تا ۷۰۰ ریال میباشد .

یك مقام مطلع درخصوص بهبود راهها گفت با اتمام آسفالت راه‌تهران خرمشهر گشایش زیادی درامر حمل ونقل بوجودخواهد آمد . چنانچه‌سایر راهها نظیر راه تهران ـ مشهد نیز مرمت واسفالت شود ـ امور حمل و نقل بهبود زیادی خواهد یافت .اکنون میزان حمل ونقل کالاهای وارداتی‌کم است و علت آن محدودیت‌های‌وارداتی میباشد . ولی باتوسعه صادرات و

شن و ماسه شسته
طبق اصول فنی
خلیج مرکزی خیابان شبت شماره ۹
تلفن ۳۰۴۳۷۴ ـ ۳۲۲۹۵

مظنه عمده فروشی منسوجات شرکت سهامی جهان چیت به شرح ذیل است

چیت‌جهان عرض	۷۰سانت	۱۸ ریال الی	۵٫۱۸ ریال
چلوار جهان عرض	۱۴۰سانت		۳۱ریال
فاستونی ریون جهان	۱۴۰ سانت		۱۱۰ریال
کدری جهان	۹۰سانت	۳۰ ریال الی	۳۷ ریال
شال اسکاتلندی	۹۰سانت		۶۰ ریال
رومیزی جهان	۱۴۰ سانت		۴۵ ریال
دبیت ۲۰۲عرض	۱۴۰سانت		۴۱ریال‌هریارد

خانه‌فروشی
(خیابان‌نادری کوچه نوبهار)
مساحت ۱۷۰ متردوطبقه شش اطاق برق وآب و تلفن رجوع فرمائید.لاله‌زار۳۹۷۸۴
به: بنگاه‌کوشان
۱ـ۲ آ ـ ۲۷۸۳۰

پرواز روزانه جت‌های پان امریکن به

استانبول
رم ـ پاریس
فرانکفورت
لندن
نیویورك

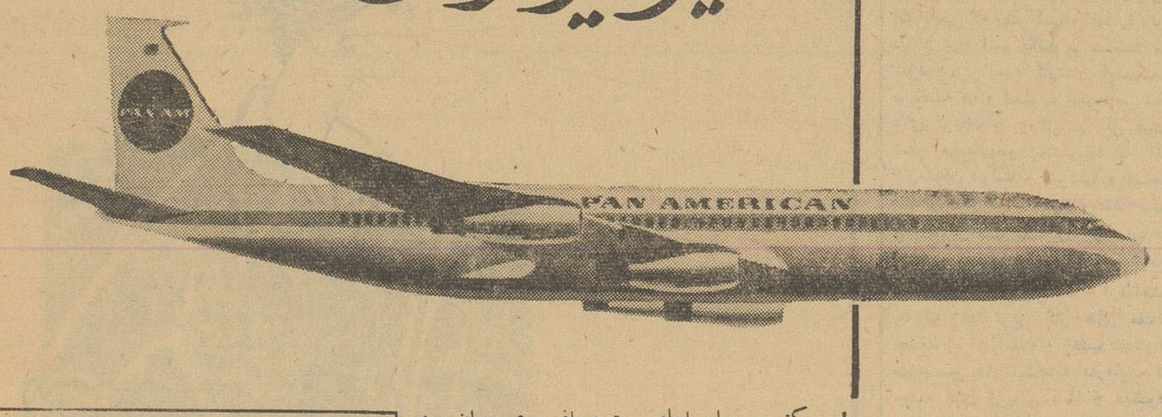

با بزرگترین هواپیماهای جت مسافر بری جهان به اروپا وآمریکا پرواز کنید
همچنین کلیپر* جت‌های غول‌پیکر پان آمریکن پر رفت وآمد ترین جت هائی هستند که از تهران به اکثر شهرهای اروپا وآمریکا پرواز میکنند. انتخاب درجه یك پرزیدنت اسپسیال با درجه ارزان تر صرفه جوئی « رین بو » در هر پرواز در اختیار شما است.
برای ذخیره جا به‌آژانس مسافرتی‌خودمراجعه‌فرمائید تا مسافرت شما را طوری ترتیب بدهدکه شما بتوانید حداکثر صرفه جوئی‌را دروقت وپول‌خود بنمائید. یا به پان‌آمریکن خیابان حافظ چهارراه‌کالج تلفن ۶۵۹۹۱ مراجعه فرمائید

مسافرت ۱۷ روزه
به آمریکا با جت
به نرخ تفریحی وحق توقف
در ۲۰ شهر مختلف سرتاسر آمریکا و با استفاده‌از طرح « سیاحت با صرفه » پان‌آمریکن دراختیار شماست

* علامت ثبت شده

* باستثنای روزهای جمعه

از آمریکا دیدن کنید
PAN AMERICAN
پان آمریکن مجرب ترین شرکت هواپیمائی جهان
آ ـ ۲۷۷۹۴

آگهی مزایده موقوفه

اداره اوقاف‌تهران۳۶۳٫۸۷شعیر از۹۶شعیر قریه شاه‌طره بموجب سند مالکیت موقوفه مرحوم امیر سلیمانخان باحداقل اجاره بهای‌سالیانه مبلغ هفتاد هزار ریال نقد و مقدار چهل‌خروار گندم وبیست خروارجو ازطریق مزایده به‌اجاره واگذار مینماید داوطلبان‌اجاره‌بایستی مبلغ پانزده هزار ریال برسم سپرده بحساب شماره ۹۴۰۲۸ بانکملی بازار بسپارند وپیشنهاد خودرا باقبض سپرده درپاکت سربسته تاپایان وقت اداری روز یکشنبه سوم دیماه ۱۳۴۰ بدفتر کل اوقاف تسلیم و رسید دریافت دارند .پیشنهادهای رسیده درروز دوشنبه‌چهارم‌دیماه ساعت ۱۰ صبح درادارہ اوقاف تهران خوانده میشود . برای کسب اطلاع ازشرایط مزایده به‌آگهی تفصیلی یابدفتر کل اوقاف مراجعه نمایند.

آ ـ ۲۰۳۵۳ رئیس اداره اوقاف تهران

آگهی مزایده موقوفه

بانظارت اداره اوقاف تهران ششدانك قریه‌بردآباد شهریارموقوفه بدرالنساءخانم وحاج اسماعیل یگانه باحداقل اجاره بهای سالیانه مبلغ یکصدهزار ریال نقد بمدت ۹سال از طریق مزایده اجاره داده میشود داوطلبان اجاره بایستی مبلغ ده هزار ریال برسم سپرده بحساب شماره ۹۴۰۲۸ بانکملی بازار بسپارند وپیشنهاد خودرا باقبض سپرده درپاکت سربسته تاپایان وقت اداری روز یکشنبه ۱۰ دی‌ماه ۴۰ بدفتر کل‌اوقاف تسلیم ورسید دریافت دارند . پیشنهادهای رسیده درروز دوشنبه ۱۱ دی‌ماه ۴۰ ساعت ۱۰ صبح درادارہ اوقاف تهران خوانده میشود . برای کسب اطلاع از شرایط مزایده به‌آگهی تفصیلی یابدفتر کل اوقاف مراجعه نمایند .

رئیس اداره اوقاف تهران
آ ـ ۲۰۳۵۵

شرکت ملی نفت ایران
آگهی مزایده

شرکت ملی نفت ایران تعداد سی‌دستگاه خودروهای مستعمل را که‌در انبارری (تهران) موجود است از طریق مزایده عمومی بفروش میرساند .

۱ـ علاقمندان میتوانند برای دریافت برگ مشخصات و شرایط پیشنهاد مزایده باداره سرویس های تدارکات سازمان مهندسی‌وخدمات فنی واقع در خیابان شاه کوچه لاله مراجعه نمایند.

۲ـ سپرده جهت شرکت در مزایده فوق برای هردستگاه ازخودروها ده‌هزار ریال است که بایستی بصندوق حسابداری سازمان مهندسی‌و خدمات فنی پرداخت گردد . بجای سپرده نقدی تضمین‌نامه بانکی‌مورد قبول شرکت معادل مبلغ بالا باعتبار سه‌ماه از تاریخ ۱۵٫۹٫۴۰پذیرفته میشود.

۳ـ کلیه پیشنهادات باید روی برگ مخصوص شرکت در مزایده تنظیم وبانضمام رسید صندوق ویاتضمین نامه بانکی درپاکت های‌لاك‌و مهرشده باقید عبارت «مربوط‌به‌مزایده سی دستگاه خودروهای‌مستعمل» حداکثر تاآخروقت اداری روز چهارشنبه ۱۵ آذرماه ۱۳۴۰ باداره سرویسهای تدارکات سازمان مهندسی و خدمات فنی تسلیم ورسید دریافت گردد.

۴ـ به‌پیشنهادات مبهم مشروط وپیشنهاداتیکه باشرایط مندرج درآگهی وبرگ مشخصات شرایط مزایده مغایرت داشته و یابعدازمدت مقرر در آگهی برسد مطلقا ترتیب‌اثر داده نخواهد شد .

۵ـ شرکت دررد یاقبول کلیه پیشنهادات واصله بدون آنکه محتاج بذکر دلیل باشد مختار است .

۱ـ۲ آ ـ ۲۷۸۱۲

به تصمیمات شورای مؤسسه اعتراض دارند

پانصدنفر دانشجو مینویسند: مارامیخواهند ازتحصیل درمؤسسه‌محروم کنند

نامه زیرازطرف دانشجویان موسسه مطالعات‌وتحقیقات‌اجتماعی رسیده‌است که عینا نقل میشود : جناب آقای دکتر فرهاد ریاست محترم دانشگاه تهران رونوشت سر دبیر محترم - دانشگاهی روزنامه اطلاعات

احتراما بعرض عالی میرساند ، همانطوریکه همیشه اظهار علاقه می نمائید که مسائل تحصیلی و ناراحتی های موجود را از نظر وضع تحصیلی و دانشجویان با آن جناب در میان گذاشته شود بدینجهت ما - نمایندگان ۵۰۰ نفر از دانشجویان دانشکده ادبیات موسسه مطالعات و تحقیقات اجتماعی در دومین جلسه خود تصمیم گرفتیم موضوع ناراحتی های خود را مبنی بر اعتراض نسبت به تصمیم اخیر شورای موسسه - مطالعات و تحقیقات اجتماعی در باره محرومیت ما از تحصیل بشرح زیر بعرض برسانیم :

شورای موسسه‌مطالعات وتحقیقات اجتماعی در سال جاری دست به اقدامی زده که تصور میرود در تاریخ تحصیلی دانشگاه تهران بی نظیر باشد سخنگوی این موسسه به ما دانشجویانی که جهت ثبت نام بآن دانشکده مراجعه نموده ایم چنین اظهار میدارد شورای موسسه‌مطالعات و تحقیقات اجتماعی در سال جاری ازشورای دانشگاه تهران اختیارگرفته است که شورای این موسسه در باره دانشجویانی که در سال گذشته نخواسته اند یا نتوانسته اند در امتحانات شرکت نمایند تصمیم‌بگیرد و اکنون تصمیم شورا چنین است که‌این قبیل از دانشجویان ازتحصیل مجدد د راین موسسه محروم‌خواهند بود . ما نمیدانیم چنین تصمیم غیر عادلانه و نا صحیح از کجا و چه‌راهی بفکر آقایان خطور کرده و درنتیجه آخر و عاقبت این تصمیم غیر عادلانه بکجا ختم خواهد شد .

آقای دکتر فرهاد توجه فرمائید جناب عالی‌که ریاست دانشکده‌پزشکی را بعهده دارید فرض بفرمائید یکی از دانشجویان دانشکده پزشکی‌بعللی در یك سال تحصیلی موفق نشود که در امتحانات شرکت کند آیا سزای این‌دانشجو بجرم این عمل محرومیت از تحصیل در رشته مورد علاقه‌اش خواهد بود و چنین تصمیم غیر - عادلانه ای در باره اش گرفته خواهد شد ؟ بهر جهت شورای این موسسه بدون رعایت حال ما دانشجویان‌چنین تصمیمی را گرفته در حالیکه اکثر ما بدلایلی از قبیل محرومیت در امتحانات که وسیله اداره کنندگان این موسسه صورت گرفته همچنین بیماری و گرفتاریهای خانوادگی و غیره نتوانسته ایم در امتحانات- شرکت کنیم و بهمین جهت در سال جاری‌از نام‌نویسی ما بعنوان‌دانشجوی بدون‌علاقه بتحصیل‌خودداری‌نموده‌اند مانمایندگان پانصد نفر از دانشجویانی که دارای وضع فوق هستیم باطلاع آن مقام میرسانیم که طبق آئیننامه دانشگاه تهران و دانشکده ها کلیه ما رسما دانشجوی این موسسه می‌باشیم و داشتن کارت تحصیلی و پرونده تحصیلی و حضور در کلاس های درس و سایر مطالب ثابت می کند که ما همگی دانشجوی رسمی این دانشکده میباشیم بنا بر این این موسسه بهیچ عنوان نمیتواند ما را از تحصیل محروم کندو از نام‌نویسی ما خود داری نماید. ما ضمنا پیشنهاد مینمائیم در صورتیکه موسسه چنین تصمیمی را مایل است بمورد اجرا بگذارد برای اولین بار این تصمیم را بعنوان اخطار بکلیه دانشجویان ابلاغ نماید و در نتیجه بدون فراهم نمودن ناراحتی دانشجویان موسسه قادر خواهد بود در سالهای بعدی تصمیم خود را اجرا نماید و بالاخره در سال جاری‌موسسه در تصمیم‌خود تجدید نظر بعمل آورد و موجبات خوشنودی ما دانشجویان را فراهم نماید بانهایت بی صبری منتظر - اقدامات آنجناب میباشیم و امید و اطمینان داریم آن مقام محترم اجازه نخواهند داد که ما دانشجویان بعلل بسیار بسیار ناچیز از ادامه تحصیل دررشته مورد علاقه مان محروم‌باشیم

از طرف کمیته دانشجویان‌موسسه مطالعات و تحقیقات اجتماعی

مهندس فیروزبهشتی- محسن‌قادسی

اطلاعات برای جوانان

چادر نشینان

یکی اززیباترین غرفه‌های نمایشگاه بزرك خراسان

عده‌ای از جوانان هنرمند خراسانی

بطوریکه خبرنگار ما اطلاع میدهد چند غرفه زیبای نمایشگاه بزرك خراسان باتمام‌رسیده است .

گنبد زیبائی برای غرفه آستانقدس تهیه شده و گلدسته های آن نیز در حال تکمیل است و بزودی نصب خواهد شد یکی از زیباترین غرفه هائی که درنمایشگاه خراسان برپا شده‌است غرفه چادرنشینان میباشدکه در آن چند ماکت از افراد محلی‌و زنان چادرنشین در حال انجام کارهای محلی دیده میشوند .

هنرمندان محلی

آقای ضیاءپور رئیس اداره‌نمایشگاه های اداره کل موزه‌ها و فرهنك عامه هنرهای زیبای کشور اظهار داشت : از هر شهرستان استان خراسان عده‌ای هنرمند برای اجرای برنامه‌هائی بتهران خواهند آمد عده‌ای از جوانان هنرمند ایل زعفرانلو بتهران آمدندو ما از آقای غلامرضا خان بهادری‌پسر مرحوم تاج محمد خان قوچانی رئیس ایل زعفرانلو که برای شرفیابی‌بحضور شاهنشاه در روزنهم آبان بتهران‌آمده است تقاضا کردیم با ما همکاری‌نماید غلامرضاخان بهادری از جوانانی‌است که‌برای آبادانی شهرستان قوچان جدیت‌فوق العاده‌ای کرده‌است واکنون نیز هنرمندان ایل خودرا برای اجرای برنامه در نمایشگاه بزرك خراسان گسیل داشته است .

تاریخ افتتاح این نمایشگاه بزودی اعلام خواهد شد .

بورس های تحصیلی برنامه سال۴۱-۱۴۴۰ مؤسسه مبادلات فرهنگی امریکادرایران(کمیسیون فولبرایت)

کمیسیون فولبرایت تعداد معدودی بورس برای دانشجویان حائز شرایطی که علاقمند بادامه تحصیل درآمریکا باشند در اختیار دارد. این بورسها در مرحله اول بکسانی اعطاء خواهد شد که با چهارسال سابقه تحصیلات عالیه دریکی از دانشگاهها ویا موسسات تعلیمات‌عالیه درایران تدریس مینمایند ودربازگشت بایران نیز بتدریس خودادامه‌دهند

بورس‌ها عبارتند از :

۱- بورس‌هائی که رشته مربوط به‌آن قبلا تعیین شده است :
الف - تدریس زبان انگلیسی وروش آن
ب- امور اداری فرهنگی (امور مربوط براهنمائی دانشجویان ، امور اداری دانشجویان ، تربیت بدنی وغیره)
ج- رشته‌های مختلف علوم‌اساسی

۲- بورسهائی که رشته مربوط به‌آن تعیین نشده و بصلاحیت وشایستگی داوطلبان هررشته ارتباط دارد.

دراین قسمت امکان تحصیل بورس‌دررشته های اقتصاد -فیزیك- شیمی - زمین‌شناسی - ریاضیات حقوق تطبیقی - فیزیولوژی وجانور شناسی بیشتر است .

۳- بورس‌های مسافرت

دوبورس مسافرت برای داوطلبانی درنظر گرفته شده است که قبلادریکی از دانشگاههای امریکا ثبت نام کرده‌ودلائل کافی دائر بامکانات مالی خود برای تحصیل در آمریکا ارائه نمایند.

شرایط داوطلبان :

۱- تابعیت ایران

۲- آشنائی کامل بزبان انگلیسی (نوشتن ، خواندن ، وصحبت کردن)تاحدودی که مورد قبول موسسه فرهنگی ایالات متحده در ایران باشد .

۳- دارابودن حداقل چهار سال سابقه تحصیلات عالیه و دیپلم درزشته مربوط.

۴- سن داوطلبان از سی‌وپنج سال تجاوز نکند.

۵- سلامت‌روحی وجسمی

۶- سابقه تحصیل درآمریکا نداشته باشند .

خصوصیات بورس‌ها :

۱- بورس کامل شامل هزینه سفر (رفت‌وبرگشت)و اقامت و تحصیل درآمریکا میباشد .

۲- بورس های دیگر شامل هزینه سفر (رفت‌وبرگشت) میباشد ولی برحسب مورد ورشته نسبت بتامین هزینه اقامت و تحصیل‌متفاوت است .

۳-بورس های مسافرت منحصرا بکسانی داده میشود که دریکی از دانشگاههای امریکا ثبت نام‌کرده باشند ودلیل کافی دائربامکانات مالی خودبرای تحصیل درآمریکا ارائه نمایند.

۴- مدت بورس یکسال تحصیلی میباشد که از شهریورماه۱۳۴۱ آغاز میشود.

ترتیب تقاضاوثبت‌نام:

داوطلبان حائز شرایط میتوانند برای ثبت‌نام وتکمیل فرم تقاضا بدبیرخانه دانشگاه یاموسسه مبادلات فرهنگی ایالات متحده امریکادر ایران - شماره ۱۵ کوچه خوشنویسان - خیابان امیرآباد تهران‌رجوع نمایند. مدارك لازم باید منتهی تاآخرین ساعت اداری روز شنبه ۲۵ آذرماه تسلیم گردد.

از داوطلبان شهرستانها تقاضا میشود برای کسب اطلاع وثبت‌نام بترتیب‌بمقامات فرهنگی وکنسولی امریکا رجوع نمایند.

۲-۱ آ-۲۷۸۲۶

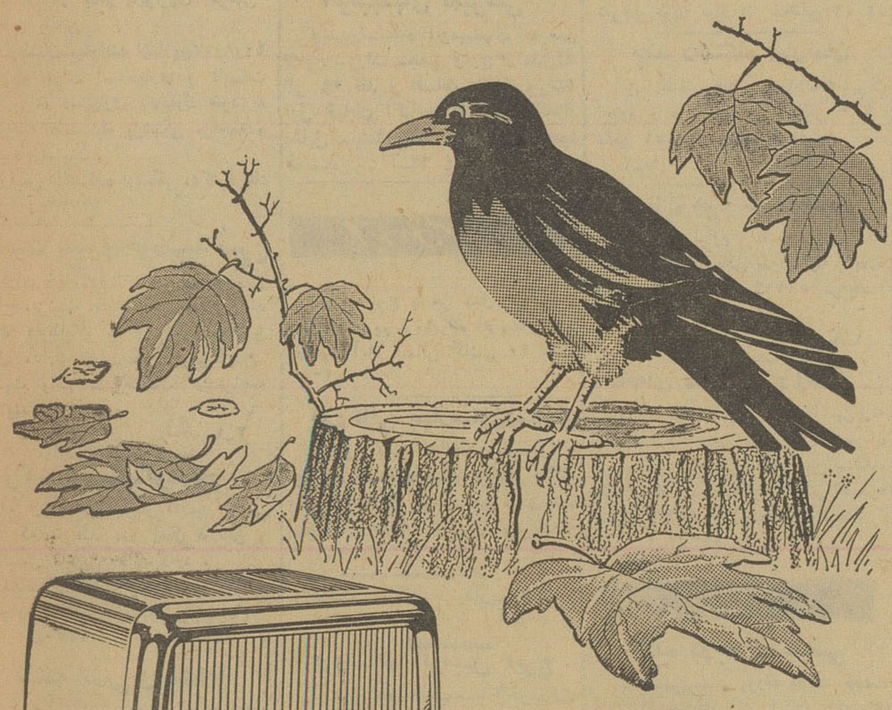

از: ر.اعتمادی

جوانان‌هنرمند هنرهای دراماتیك

در جاده‌ای بسوی روشنائی و افتخار گام‌بر میدارند

نمایشنامه «پایان‌آهنك» سرآغاز دلفریبی در هنرتئاتر بود

من‌بادقت خاصی که آمیخته باغرور وشادمانی بود نمایشنامه «پایان‌آهنك» که بوسیله جوانان هنرمند هنرهای دراماتیك در تالار فرهنك بروی‌صحنه آمد تماشا کردم . زیرا در کشور ماکه هنر «تئاتر» ظاهرا تحت تاثیر هنر ! «کاباره» قرار گرفته وهنرمندان محنت کشیده ما ناچار برای عرضه کردن هنر خویش باید در هر صحنه از وجود «رقاصه‌ها» استفاده کنند دیدن چنین نمایشنامه‌هائی‌هم لذتبخش وهم امیدبخش است .

هنرهای دراماتیك اخیرا موفق به تشکیل چند تروپ هنری شده که‌از میان آنها دوسه دسته واقعا لیاقت وشایستگی آنرا دارند که هنرتئاتر ایران را از گودالی که اینك درآن سقوط کرده‌است نجات بخشند .

دکتر فروغ رئیس هنرهای‌دراماتیك قبل از آغاز نمایش همین هدف را تشریح کردو گفت ماهم میخواهیم برروی صحنه های تئاتر کشورخودمان هنرمندان بزرگی به‌بینیم .

من بادیدن این نمایشنامه احساس کردم که‌این‌هنرمندان‌بدون‌شك‌کارشان را از همین تالار فرهنك شروع کرده‌اند و در میان تاریکی‌ها جاده‌ای بسوی روشنائی، نور ، افتخار وپیروزی باز میکنند .

در اینجا ناگزیرم بعنوان یك‌جمله معترضه از کسان دیگری نام ببرم که‌خوشبختانه امروز وابستگی خودرا بهنرهای زیبا اعلام کرده‌اند و آنها «اسکوئی‌ها» هستندکه بیشك‌درگشودن این جاده سهم بسزائی داشته‌اند .

نمایشنامه پایان آهنك داستانی از کشمکشها و جدال روحی‌بشر در«جنك» است که احساس انسان دوستی و قتل بخاطر پیروزی تا پایان صحنه بایکدیگر نبرد میکنند .

این نمایشنامه که بوسیله‌نویسنده معروف انگلیسی «ویلی هال» تهیه شده بخوبی بوسیله آقای عباس مغفوریان ترجمه و بروی صحنه‌آمده بود .

مغفوریان در نقش «اسیر ژاپونی» همانطور که انتظار میرفت بازی‌خوبی ارائه داد. نصیریان، کشاورز، مشایخی، کاردان، داورفر ، شنگله ، عشقی با مهارت تماشاچیان را تحت تاثیرقرار میدادند .

اسمعیل شنگله درنقش «بمورس» یك بچه لندنی اصیل و گستاخ که دارای جنبه های انسانی قویست‌مهارت فوق العاده‌ای بخرج داد. مابرای‌عموم هنرمندان هنرهای دراماتیك‌موفقیتهای بیشتری را آرزو میکنیم .

تلمبه اطرشی فوگل
کمرچاهی وشناور
تهروپ - میدان فردوسی

فیات ۱۱۰۰
چهاردر. باقدرت. کم‌مصرف
درهر ۱۰۰ کیلومتر ۸ لیتر مصرف‌دارد
نمایشگاه فیات: دروازه دولت

بخش نیازمندیها

استخدام

مدیر داخلی

شرکت تجارتی ایرانی به یکنفر انگلیسی‌دان که از حسابداری اطلاع کافی داشته باشد و بتواند امور داخلی شرکت را اداره نماید نیازمند است، خواهشمند است مشخصات وسوابق وحقوق درخواستی را کتبا به شماره ۴۰۸ روزنامه اطلاعات بفرستند .
آ ـ ۲۷۳۳۰ ـ ۱ ـ ۶

استخدام میشود

کارخانجات جنرال مکانیك بچندنفر کارگر فنی احتیاج دارد داوطلبین از ساعت ۸ صبح تا ۵ بعد از ظهر به کارخانجات جنرال‌مکانیك‌خیابان‌قدیمی قزوین کیلو متر ۵ مراجعه نمایند .
آ ـ ۲۷۵۷۲ ـ ۱ ـ ۵

سیم‌کش ونقاش ولوله‌کش

که دارای ابزار و ادوات باشد استخدام میشود تلفن شماره ۶۵۰۰۲
آ ـ ۴۳۳ ـ ۱ ـ ۳

بدو نفر صندوقدار که بتوانند ۵۰ هزار ریال سپرده نقدی بسپارند نیازمندیم امیریه قلعه‌وزیر مقابل دبستان اکباتان جنب کارپایی‌شهره شرکت متروتاکسی .
آ ـ ۴۴۹ ـ ۱ ـ ۱۰

بتعدادی خدمتکار زن پرستار

و آشپز زن و مرد نیازمندیم تلفن ۷۱۴۰۲ ـ ۳۰۳۷۷۴
آ ـ ۴۳۸ ـ ۱ ـ ۴

دانشکده پزشکی تهران

موعد ثبت نام در مسابقه انتخاب یك تن استادیار برای بخش عفونی بیمارستان پهلوی را تاتاریخ ۴۰ر۹ر۱۱ تمدید مینماید .
داوطلبانیکه چهارسال سابقه کار در بخشهای داخلی یا عفونی داشته باشند . میتوانند با مدارك خود به دبیرخانه دانشکده پزشکی مراجعه و ثبت نام نمایند .
رئیس دانشکده پزشکی دکتر فرهاد
آ ـ ۲۷۷۳۴ ـ ۱ ـ ۲

دانشکده پزشکی تهران

دوتن استادیار و دو تن دستیاریکم بشرح‌زیر از طریق مسابقه انتخاب مینماید .
۱ـ استادیار بخش جراحی مغزوپی دوتن
۲ـ دستیار یکم گوش و گلو و بینی بیمارستان پهلوی یك‌تن
۳ـ دستیار یکم پاتولوژی کرسی سرطان یك‌تن
داوطلبان میتوانند ازتاریخ ۲۷ر۸ر۴۰ تایکماه برای استادیاری و تابیست روز برای دستیاری بامدارك خود به دبیرخانه دانشکده پزشکی مراجعه و ثبت نام نمایند .
رئیس دانشکده پزشکی .دکترفرهاد
آ ـ ۲۷۷۳۲

جمعیت شیرو خورشید سرخ

برای خدمت درشهرستانها بچندنفر جراح .پزشك .قابله . داروساز نیازمند است داوطلبان میتوانند همه روزه از ساعت ۴ الی ۸ بعد از ظهر به آدرس خیابان‌شاهرضا پیچ شمیران کوچه نواب شماره ۷۳۸ ویا بتلفن ۷۲۸۸۰ مراجعه نمایند .
آ ـ ۲۰۴۰۵ ـ ۱ ـ ۲

بانوئی باآشنائی کامل بماشین

نویسی فارسی و گواهینامه درجه (یکم) برای صبحها یابعد از ظهرها آماده کار است لطفا براهنمای‌شماره ۴۱۶ اطلاعات مراجعه فرمائید .
آ ـ ۲۰۴۱۷ ـ ۱ ـ ۲

شرکت بی ـ اف‌گودریچ

ایران احتیاج بدونفر ماشین نویس مرد که بتوانند بدو زبان فارسی و انگلیسی ماشین کنند دارد .
متقاضیان بکارگزینی شرکت‌واقع در جاده ساوه تپه سفید مراجعه‌نمایند
آ ـ ۲۷۷۳۰ ـ ۲ ـ ۲

نقشه کشی واستخدام

پنجم آذر یك کلاس جدید نقشه کشی ونقشه برداری در کاخ علم

آموزش فرهنگ

تشکیل میگردد .
صورت کسانی که بعد از سه ماه کار آموزی استخدام شده‌اند در آموزشگاه موجود است لطفانام‌آموزش فنی فرهنگ را که قدیمترین آموزشگاه نقشه‌کشی است بخاطر بسپارید چهارراه دروازه دولت روبروی خیابان سعدی
آ ـ ۴۵۷ ـ ۱ ـ ۵

به ۵ نفر جوان فعال

که بتوانند ضمانت بسپارند برای فروشندگی سیارنیازمند است داوطلبان میتوانند همه روزه از ساعت ۴ الی ۸ بعد از ظهر به آدرس خیابان‌شاهرضا پیچ شمیران کوچه نواب شماره ۷۳۸ ویا بتلفن ۷۲۸۸۰ مراجعه نمایند .
آ ـ ۲۰۴۰۵ ـ ۱ ـ ۲

بانوئی باآشنائی کامل بماشین

نویسی فارسی و گواهینامه درجه (یکم) برای صبحها یابعد از ظهرها آماده کار است لطفا براهنمای‌شماره ۴۱۶ اطلاعات مراجعه فرمائید .
آ ـ ۲۰۴۱۷ ـ ۱ ـ ۲

فروش اتومبیل

فروشگاه وبورس‌اتومبیل ۴۰

از ۱۰۰ دستگاه انواع اتومبیلهای آمریکائی‌واروپائی همیشه ۱۰ دستگاه موجود است تلفن ۴۹۶۳۲

بورس اتومبیل گلشن

مرکز خریدوفروش‌اتومبیل مقابل دانشگاه جنك تلفن ۶۸۵۱۴
آ ـ ۳۶۷ ـ ۱ ـ ۲۶

قابل توجه رانندگان‌محترم اتومبیل سواری

نقاب‌آفتابگیر طلقی آلمانی بسیار شیك برای جلوگیری از اشعه‌آفتاب وبرزش برف و حفاظت چشم شما با ۵ سال ضمانت برای هرنوع اتومبیل واردشد اول چهل متری نواب مقابل مسجد لولاگر تلفن ۶۵۶۸۳

بورس اتومبیل حکیمی

اتومبیل های تمیزرافوری‌میفروشیم و نمیگذاریم مغبون شوید خیابان پهلوی مقابل کافه شهرداری تلفن ۶۸۹۴۸
آ ـ ۳۸۹ ـ ۱ ـ ۳۰

لوازم یدکی اصلی فورد

تجارتخانه شالچی فروشگاه لوازم یدکی فورد خیابان امیر کبیر (چراغ برق) ساختمان شالچی‌تلفن ۳۰۴۵۷۰ ـ ۳۰۵۳۶۵
آ ـ ۴۳۱ ـ ۱ ـ ۳۰

فولکس واگن ۱۹۶۰

برای ایاب و ذهاب اطفال دبستان رکودکستان‌و سرویسهای داخل‌شهر واطراف یکدستگاه فولکس واگن ۱۴ نفره مدل ۱۹۶۰ متعلق به‌یك شرکت خصوصی که رویهم سی هزار کیلو متر کار نموده به قیمت مناسب‌بدون واسطه فروشنده می باشد به تلفن ۴۷۷۴۰ و۳۰۲۲۳۱ مراجعه شود .
آ ـ ۲۰۲۰۹ ـ ۱ ـ ۳

شورلت مدل ۵۸ شش‌سیلندر

پلیروالفارمئو مدل ۵۷ چهار سیلندر تمیز که مالیات و حقوق گمرگی آنهاپرداخت نشده باقیمت مناسب بفروش میرسد درساعات اداری تلفن ۷۱۶۸۹ ـ ۷۱۶۹۰ فرعی ۹۲
آ ـ ۲۰۴۳۷ ـ ۱ ـ ۳

اتومبیلهای وانت

چندین دستگاه اتومبیل وانت از مدل ۵۵ الی ۵۹ شورلت و دوج نقدو اقساط بفروش میرسد اول خیابان اکباتان از طرف لاله زار مقابل‌سینما تابان فروشگاه اتومبیل صفا
آ ـ ۴۶۷ ـ ۱ ـ ۳

اتومبیلهای کمپرسی

چندین‌دستگاه اتومبیلهای‌کمپرسی ازنوع شورلت ـ جمس ودوج از مدل۵۴ الی ۵۹ نقد و اقساط بفروش‌میرسد اول خیابان اکباتان از طرف لاله‌زار مقابل سینما تابان تجارتخانه محمود قماشچی
آ ـ ۴۶۶ ـ ۱ ـ ۳

خرید اتومبیل

از هر نوع و هر مدل که باشد مشتری داریم فروشگاه اتومبیل ۴۰ ـ جمشید آباد شمالی کاشی ۴۰ تلفن ۴۹۶۳۳

بازرگانی بهارستان‌رشیدی

بورس کلیه معاملات اتومبیل و انواع و اقسام مدلهای فولکس واگن تلفن ۳۰۲۵۰۷ خیابان بهارستان‌جنب بیمارستان طرفه مقابل‌پارك‌امین‌الدوله
آ ـ ۴۵۹ ـ ۱ ـ ۲۶

فولکس واگن خریداریم ۵۱۳۲۳
آ ـ ۴۰۵ ـ ۱ ـ ۲۶

فروشگاه اتومبیل ایرج

اتومبیل های مرتب شمارا خریداری مینماید تلفن ۳۰۳۷۸۵
آ ـ ۳۵۵ ـ ۱ ـ ۱۳

شماره تاکسی

از هر مدل خریداریم‌امیریه‌قلعه‌وزیر مقابل دبستان اکباتان جنب کارپایی شهره شرکت متروتاکسی .
آ ـ ۴۴۸ ـ ۱ ـ ۱۰

A good secretary graduated from U.S.A. is willing to work for foreign firms or departments. Please call 852770 or correspond wité POB 1055.

آ ـ ۲۰۴۵۷ ـ ۱ ـ ۲

آگهی استخدام مهندس

وزارت راه بتعدادی مهندس راه و ساختمان ، برق و مکانیك و شیمی احتیاج دارد . داوطلبان میتوانند منتهی تا دهم آذرماه ۱۳۴۰ بادردست داشتن مدارك لازمه همه روزه ازساعت ۱۰ الی ۱۲ باداره کارگزینی وزارت راه واقع در خیابان لاله زار کوچه باربد مراجعه نمایند .
اداره کارگزینی وزارت راه
آ ـ ۲۷۸۵۰ ـ ۱ ـ ۳

جویای کار

راننده درجه ۲ شخصی

با ضامن معتبر وورقه خاتمه خدمت وباسواد جویای کار است براهنمای شماره ۴۱۷ مراجعه فرمایند .
آ ـ ۲۰۴۳۹

پزشکیار

جوانی باطی‌دوره دو ساله آموزشگاه پزشکیاری و ۱۲ سال سابقه خدمت در بیمارستانها و مهارت‌در امرتزریقات وپانسمان آماده خدمت برای بعداز ظهر در مطب‌ها میباشد خواستاران به شماره ۴۱۸ راهنمای اطلاعات مراجعه فرمایند .
۲ ـ ۱

معاملات پول

مبلغ سیصد هزار ریال

موجود است تلفن ۱۶۳۷ ۸
آ ـ ۲۰۴۰۱ ـ ۲

تقویم اطلاعات

شنبه بیست‌و نهم آبان ۱۳۴۰
شنبه نهم جمادی‌الاثنی ۱۳۸۱
شنبه هیجدهم نوامبر ۱۹۶۱
اذان صبح : ساعت ۵ و ۲۱ دقیقه
طلوع آفتاب : ساعت ۶ و ۴۸ دقیقه
غروب آفتاب : ساعت ۱۶ و ۵۶۰ دقیقه

بفروش میرسد

زیر بیمارستان بیمه اجتماعی

زمین بقطعات ۱۲۰ متری با سند ـ مالکیت نقد و اقساط فروش بتلفن ۶۸۶۳۱ چهار راه ساسان خیابان کسری بازرگانی حقیقت مراجعه فرمائید .
آ ـ ۳۷۶ ـ ۱ ـ ۲۶

زمین مشجر ساختمانی درتجریش قواره‌های کوچك فروخته میشود تلفن ۸۵۲۴۶۹ ـ ۸۵۱۳۹۹
آ ـ ۱۹۸۷۷ ـ ۱ ـ ۱۰

یك محل مرغ دانی

در کاظم آباد بفروش میرسد بتلفن ۳۲۸۴۱ مراجعه شود.
آ ـ ۲۷۴۱۲ ـ ۱ ـ ۵

یك باب مغازه چهار راه پهلوی امیریه بفروش میرسد طالبین بتلفن ۶۳۴۸۵ مراجعه فرمایند .
آ ـ ۴۲۸ ـ ۱ ـ ۱۰

ساختمان

باقساط

۱ـ زمینهای شمارا ساختمان مینمائیم
۲ـ موزائیك‌و کلیه‌مصنوعات‌سیمانی رامی فروشیم .
۳ـ درب و پنجره پروفیله‌و آهنی رچوبی میسازیم .
۴ـ سیمانکاری و نقاشی و سیم کشی مینمائیم .
تخت جمشید جلال بایار شماره ۲۰۰ طبقه سوم سازمان مات

باقساط

کلیه کار های ساختمانی شما را انجام میدهیم تلفن ۶۵۰۰۲
آ ـ ۳۳۲۹ ـ ۱ ـ ۱۵

باقساط

ساختمانهای نیمه تمام شمارا تکمیل مینمائیم تلفن ۶۵۰۰۲

بامصالح وبی‌مصالح

ساختمانهای ویلا و مستغلاتی رابه نازلترین قیمت سازنده ایم تلفن ۴۰۵۵۴ بپشرو
آ ـ ۴۳۴۲ ـ ۱ ـ ۵

آجر نسوز

برای خرید بهترین آجر نسوز با ابعاد مختلف دارای مقاومت در مقابل ۱۶۰۰ درجه حرارت بمغازه های زیر:
۱ـ مغازه متال خیابان سپه تلفن ۳۱۵۵۵
۲ـ فروشگاه ناصحی اول خیابان فردوسی تلفن ۳۵۳۵۵ مراجعه‌فرمائید.
آ ـ ۴۴۳ ـ ۱ ـ ۲

هتل‌ها ورستورانها

هتل ونك سه راه ونك

تلفن ۸۲۲۶۷۰ ـ ۸۲۲۵۱۳

رستوران لارزیدانس‌خیابان ویلا تلفن ۴۶۴۱۴

هتل و کلبه دربند ـ دربند

تلفن ۸۳۴۲۳ ـ ۸۳۴۲۲

رستوران مهرآباد طبقه‌فوقانی فرودگاه تلفن ۶۴۴۸۷

هتل سپید . تخت جمشید ۶۹۰۱۱ دسکوتك رقص با حدد تر بن‌صفحات

آموزشگاههای رانندگی

هنرستان عالی رانندگی‌ایران

خیابان امیرآباد چهار راه نصرت تلفن ۶۸۱۸۸ خیابان فردوسی پشت شهرداری تلفن ۳۰۲۴۰۷

هنرستان رانندگی آهاری

در کمترین مدت فن رانندگی به هنرجویان عزیز میآموزدمسجد لولاگر طبقه فوقانی مسجد تلفن ۴۹۹۲۵

آموزشگاه رانندگی تهران

خیابان منیریه تلفن ۲۵۸۸۸

معاملات متفرقه

شروع شماره تلفن
نقد و اقساط معامله میشود به تلفن ۴۰۶۸۰ مراجعه فرمائید

تلفن ۴ یا ۶ خریداریم به تلفن ۴۸۰۰۴ مراجعه شود.

صاحب امتیاز و مدیر مسئول : عباس مسعودی
چاپخانه اطلاعات ـ خیابان خیام ـ جای اداره

اجاره داده می‌شود

هرنوع اجاره در شمال شهر وپول شرطی مورد نیاز اه ـ تلفن ۷۲۰۰۳

چند دستگاه آپارتمان

سه اطاقه واقع در خیابان شمیران اجاره داده میشود به آژانس ۹۰۰ تلفن ۷۰۲۵۲ مراجعه فرمایند.
آ ـ ۴۲۶ ـ ۱ ـ ۵

منزل مبله شیك مدرن

باتلفن و لوازم کامل در زرگنده بخانواده ای اروپائی بدون بچه باجاره داده میشود بتلفن ۵۱۱۶۶ مراجعه شود .
آ ـ ۲۷۸۲۴ ـ ۱ ـ ۲

خانه‌ای دارای پنج اطاق

بزرگ و هال وسیع و حمام و آشپزخانه وحیاط بزرگ واقع در خیابان شمیران نرسیده به دوراهی قلهك بین‌ایستگاه های سینا و داودیه کوچه دکتر احمدیه شماره ۱۰۴۰ اجاره داده میشود .
آ ـ ۲۰۳۷۷

آموزشگاه فرهنگی

معلمه زبان

درکلاس خصوصی تدریس‌مینماید تلفن ۶۵۰۰۲
آ ـ ۳۶۴ ـ ۱ ـ ۲۶

انجمن فرهنگی شمس
کلاسهای زبانهای خارجی انگلیسی ـ فرانسه ـ آلمانی
کلاسهای ماشین نویسی ـ فارسی ـ لاتین در مدت ۲۱ روز ـ خیاطی با متد (کرلادین)
شاهر ضابین ایرانشهر و فرصت تلفن ۴۷۸۳۲

آموزشگاه انگلیسی نرسیان

ازدوره مقدماتی تا عالی زیر نظر مهندس نرسیان لیسانسیه از دانشگاه های تهران ولندن لاله‌زار نو مقابل سینما کریستال کوچه پیرنیا تلفن ۳۰۱۹۳۷
آ ـ ۲۵۹ ـ ۱ ـ ۱۵

آموزشگاههای فنی

هنرستان عالی برش و دوزندگی

بهشت

به خیابان امیر آباد خیابان گیو شماره ۹۸ انتقال یافت گلاسها صبح و عصر دایر است تلفن ۴۱۹۰۴
آ ـ ۳۲۵ ـ ۱ ـ ۲۶

ماشین نویسی ایران‌فر

شاه سینما نیاگارا پاساژدرخشان

آموزشگاه تعلیم آرایش‌زیبائی مهتاب

با امتیاز رسمی وزارت فرهنگ تحت نظر متخصصین اروپا دایراست اسم‌نویسی همه روزه ـ آدرس‌انتهای ایرانشهر کامیار کاشی ۳۶ تلفن ۶۳۷۸۱

آموزشگاه بزرگمهر
کلاسهای انگلیسی ـ فرانسه ـ عربی
ابتدائی و متوسط .
وهمچنین ازکلاسهای ماشین نویسی و دفترداری دوبل این موسسه استفاده کرده واستخدام شوید.
دفتر آموزشگاه صبح ها وعصرها برای ثبت نام آماده است .
خیابان باب همایون تلفن ۳۹۴۷۳

کلاس تلویزیون

نمایندگی کمپانی وستینگهاوس آمریکا وبلاپونکت آلمان باطلاع‌می رساند برای تربیت عده‌ای متخصص تعمیرات رادیو تلویزیون باهمکاری انجمن فرهنگی کاخ دانش بتشکیل کلاس مهندسیاری رادیو تلویزیون مبادرت گردیده‌است این کلاس با مجهز ترین‌لابراتوارو زیرنظرمهندسین دانشمند الکترونیکس از اول‌آذرماه تشکیل میگردد ودرنوع خودبی نظیر وپس از پایان دوره با اجازه رسمی وزارت فرهنگ به فارغ‌التحصیلان گواهینامه داده خواهد شد .
علاقمندان به انجمن فرهنگی‌کاخ دانش واقع در خیابان فرانسه کوچه مرجان یا خیابان نادری پاساژ معتمد مراجعه نمایند

نقشه‌کشی واستخدام

دوره جدید کلاس نقشه کشی زیر نظر مهندسین تحصیلکرده تشکیل و نام نویسی میشود . فارغ‌التحصیلان‌با معرفی مادر شرکتها وادرات استخدام میشوند .

کاخ دانش

۱ـ خیابان نادری ـ پاساژ معتمد
۲ـ خیابان فرانسه ـ کوچه مرجان

رادیو تلویزیون مامبو

تعمیرات رادیووتلویزیون درمنازل و نصب رادیو گرام اتومبیل خیابان اکباتان ۳۳۳۰۷
آ ـ ۴۰۱ ـ ۱ ـ ۲۶

آموزشگاه ماشین نویسی ربانی

اواسط شاه آباد از هر حیث مورد اعتماد است تعلیم با آخرین‌متد وبا ماشین های نو (فاسیت) تلفن ۳۷۱۳۵
آ ـ ۴۶۲

رقص شهرزاد

انواع رقصهای سالنی را درآموزشگاه بالت شهرزاد بالاتر از سه راه تخت جمشید خیابان مزینی بیاموزید تلفن ۷۱۴۱۰
آ ـ ۴۶۴ ـ ۱ ـ ۲۶

سالن مد و آرایش

بانوان عزیز

ازتالارزیبای‌آرایش یلدا دیدن‌فرمائید، تالار یلدا دیدنی‌است .بایکبارمراجعه مطمئنا مشتری‌دائمی یلداخواهیدشد .
نشانی : مجسمه ۲۴ اسفند اول خیابان آیزنهاور تلفن : ۴۵۷۷۱

سالن آرایش وزیبائی آلبا

آرایش مو بوسیله متخصصین فرانسوی ـ آلمانی ـ ایرانی و توالت عروس توسط متخصص (فرنان‌اوبری پاریس) میدان فردوسی شماره ۳۳۹ تلفن ۴۶۷۸۵ و۶۴۹۴۶

سشوار کادوس

و لوازم آرایشگاه . فروشگاه کادوس خیابان شاهرضا روبروی دبیرستان البرز شماره ۱۰۱ تلفن: ۴۴۵۷۷
آ ـ ۳۹۶ ـ ۱ ـ ۳۰

سالن آموزشگاه آرایش ویشی

میزان پلی ـ ۵۰ ریال
کوپ (کوتاه کردن) ۲۰ ریال
رنك کردن مو ۲۵۰ ریال
پرمانانت ۲۵۰ ریال

آرایش عروس ۸۰۰ ریال

باتعیین وقت قبلی
هنر جو پذیرفته میشود
نشانی خیابان شاهرضا بعد از کالج شماره ۱۰۱ بالای مغازه‌خاویار تلفن ۶۴۶۹۶
آ ـ ۲۶۹۲۴ ـ ۲ ـ ۱

سالن آرایش ونیز

میزان‌پلی ـ باتافت (طورنامرئی) ۶۰ ریال ـ توالت عروس ۵۰۰ ریال .
نشانی ـ میدان بهارستان ـ کوچه نظامیه ـ جنب دبستان دخترانه‌سعدی تلفن ۵۴۱۴۱ ـ ۲ ـ ۱
آ ـ ۲۰۰۷۱

سالن آرایش مهین فر

دارای دیپلم تخصصی از لندن خیابان شاه اسکندری شمالی‌چهارراه شهرداری تلفن ۴۵۱۰۲

فروش اثاثیه

فروش اثاثیه

مقداری اثاثیه منزل که خریداری شده با سود کم بفروش میرسد به خیابان شاه‌ـ چهارراه دقیقی نمایشگاه ایران کالا تلفن ۴۵۶۸۹ مراجعه‌فرمائید
آ ـ ۳۰۱ ـ ۱ ـ ۳۰

خرید اثاثیه

از هر قبیل اثاثیه منزل یعجال ـ تلویزیون ـ رادیو ـ ضبط صوت ـ گرام وقالی و قالیچه وسایر اشیاء دیگر را در منزل شما نقد خریداریم ـ به‌خیابان شاه چهارراه دقیقی نمایشگاه ایران کالا تلفن ۴۵۶۸۹ مراجعه فرمائید .

ویترینهای نمایشگاه بفروش میرسد

برای اطلاع بیشتری به سفارت کبرای هند واقع در خیابان پهلوی روبروی بلوار کرج کاشی ۲۰۳ و یا تلفن ۴۴۰۹۵ ـ ۴۳۵۰۷۰ مراجعه کنید .
آ ـ ۲۷۸۴۴

طیور

مجانی

چوچه کباب مجانی برای دریافت کارت ویژه به‌فروشگاه کشور طیور سه‌راه امین حضور مراجعه فرمائید .
آ ـ ۳۱۹ ـ ۱ ـ ۴۰

سوپر مرغ فروردین

قیمت های سوپرمرغ از تاریخ ۲۴ر۸ر۴۰ بقرار زیر است :
۱ـ خروس زنده کیلو ۶۰ ریال
۲ـ مرغ زنده کیلو ۷۰ ریال
۳ـ خروس پرکنده شکم خالی بدون پا، کیلو ۸۰ ریال .
۴ـ مرغ پر کنده شکم خالی‌بدون پاکیلو ۹۰ ریال .
انتهای فروردین جنوبی
آ ـ ۴۴۵ ـ ۱ ـ ۳

داروخانه خریداریم

خواهشمند است ضمن تعیین مح و بهای آن نظرات خودرا بصندو پستی شماره ۱۰۷ اعلام فرمائید .
آ ـ ۴۴۴

واگذار میشود

(سالن آرایش وزیبائی واگذارمیشود)

محل ولوازم مربوطه مدرن در بهترین نقطه تهران که دارای سابقه زیاد و حسن شهرت‌نیزمی‌باشد بعلت‌مسافرت واگذار میشوداز ساعت ۲ تا ۵ بعدازظهر بتلفن ۳۲۱۴۸ مراجعه‌شود.
آ ـ ۲۷۶۸۰ ـ ۱ ـ ۳

گاراژ واگذار میشود

یك باب گاراژ بمساحت ۱۴۰۰ متر واقع در شمال شرقی تهران باتلفن ودفتر در بست و خالی واگذار می شود .تلفن ۳۱۶۷۸
آ ـ ۳ ـ ۱ ـ ۴ ـ ۶۸

ماشینهای جوجه کشی کارخانه
کرمانی
بطرفیتهای ۷۴ ـ ۱۰۰ ـ ۱۷۰ ـ ۳۴۰ ـ ۵۱۰ ـ
۱۰۲۰ تخم مرغ ـ تهران ـ خیابان سیروس ایستگاه کفاشی شماره ۶۸۸ ـ تلفن ۵۶۹۰۴

راهنمای پزشکی اطلاعات

دکتر آسایش

بیماریهای آمیزی مجاری ادرار خیابان منوچهری ـ ابتدای کوچه‌ارباب جمشید ـ شماره ۱۱ پذیرائی عصرها

دکتر در طب پولوسا

متخصص بیماریهای‌مقابتی ـ مجاری ادرار ـ تناسلی ـ امراض زنانه ـ نازائی ـ خیابان فردوسی بالا کوچه صادق پذیرائی ۹ تا ۱۲ ـ ۵ تا ۸
تلفن ۴۶۵۸۹

دکتر دانشگر

امراض مقاربتی و جلدی و سوزاك تازه و کهنه ورم پرستات‌ضیق مجرا سستی و بواسیر امراض زنانه و نازائی خیابان سپه مقابل پستخانه
تلفن ۳۰۲۴۱۶

ترك تریاك دکتر رحمانی

متخصص امراض اعصاب وروح از دانشگاه لندن خیابان پهلوی‌بالاتر از چهار راه امیر اکرم تلفن ۵۰۱۱۴ پذیرائی صبح و عصر

متخصص معده، کبد، روده

دکتر رفیعی از دانشگاه پاریس پذیرائی ۴ تا ۸ بعد از ظهر خیابان جامی اول کوچه پاریس تلفن ۶۳۰۶۰

دکتر محمدرضا مسدد

رزیدنت سابق بیمارستانهای‌امریکا دارای گواهینامه از پروك مدیکال امریکا ـ درمان قطعی‌بیماریهای مقاربتی دروازه دولت روبروی ساختمان‌فیات تلفن ۳۰۲۵۴۸ پذیرائی عصر ها از ساعت ۵ الی ۸ بعداز ظهر

دکتر معانی

امراض مقاربتی‌مجاری ادرارمعالجه سوزاك تازه و کهنه ـ ورم پروستات وسستی ونانوانی ـ ضیق‌مجرا امراض زنانه خیابان فردوسی مقابل بانك ملی مرکز

پلی کلینیك دکترصدیقی ـ دکترمجاهدی

دکتر معزالدین خطیر عباس آباد خیابان تکش کوچه پیروز فر کاشی ۱۲ ـ آزمایشگاه دکتر علوی سی متری نزدیك مجسمه شاهرضا مقابل خیابان ناهید ـ دکتر محمد علی کازرونی خیابان نواب ۴۰ متری چهارراه شهرداری روبروی داروخانه دکتر کمال الدین لاجوردی شمیران ایستگاه چاله هرز کوی لاجوردی ـ دکتر سید جواد میر قهاری خیابان امیریه اول‌خیابان منیریه دست‌راست کوچه اول ـ دکتر فرهادی دروازه دولت ـ دکتر کمال پرتوی خیابان نواب چهار راه گلگار تلفن ۲۸۲۹۰ دکتر علی نقی .ـ نگار شاه آباد اول کوچه ظهیر الاسلام تلفن ۳۰۳۱۳۱ دکتر فخر موسوی خیابان خوش‌پائین چهارراه هاشمی جنب کوچه نظام بانو فخر موسوی خیابان حوض پائین چهارراه هاشمی جنب کوچه نظام بانو کبری سلیمی‌خیابان‌شهباز ایستگاه کلانتری بانو فاطمه آریانواب چهارراه اناری تلفن ۵۲۱۳۷ بانو جودت پیرا (ماما) چهار راه کالج جنب پمپ بنزین ساختمان هارونیان آپارتمان شماره ۶۰ دکتر عبدالمجیدی خیابان شاه جنب مسجد سجاد تلفن ۶۵۱۵۵ دکتر ناصرشجاع میدان تجریش‌جاده نیاوران‌بیمارستان مسمومین و درمانگاه اورژانس خیابان سپه مقابل آقا شیخ هادی دکترامین هنجنی حشمت‌الدوله غربی نرسیده به چهارراه گلشن ۹۲۹۷۷ دکترحسن داروگر خیابان لخت جمشید ـ خیابان وصال روبروی داروخانه پاك کوچه ابران تلفن۴۲۹۹۲ـ

آقایان دکتر سلام دوست خیابان حشمت‌الدوله چهار راه گلشن تلفن ۶۳۰۶۷ ـ دکتر خلیل رسولی (جراح) امیرآباد خیابان نصرت کاشی ۱۵ دکتر مهرداد‌پاك‌نیا خیابان آذربایجان چهار راه خوش تلفن ۶۵۰۷۲ ـ دکتر محمد تقی اسفندیاری شاهرضا چهار راه مختاری تلفن ۲۰۹۱۸ ـ دکتر سید علی میر احمدی خیابان میر ـ هاشمی بین چهار راه قصر دشت تلفن ۶۳۲۸۵ ـ دکتر محمود عالم خیابان شمیران مقابل‌سینما مولن‌روژ تلفن ۳۴۸۳۵ ـ دکتر حسین فرهمند سه راه امین حضور خیابان ری ـ دکتر محمد شاه حسینی جوادیه خیابان بیست متری ایستگاه‌نوبهار ـ دکتر محمود علم آموزمیدان ۲۴ اسفند کوی بهرام تلفن ۶۸۲۸۵
دکترعلی نصیری شاهرضا جنب‌سینما دیانا کوچه انوار تلفن ۶۲۹۷۶ ـ دکتر حسین گلستانیان خیابان نظام ـ الملك ایستگاه مدرسه ـ دکترصانعی دندانپزشك مجازتخت‌جمشید انصاری تلفن ۴۵۰۲۹ ـ دکتر علی اصغرسعادت میریه ۱۴۳ تلفن۲۵۶۴۳ ـ دکترشاهپور سیاهپوش خیابان امیریه ایستگاه البرز جنب مسجد فخریه ـ دکتر مسعود لاهیجانی خیابان امیر آباد کوچه مهر تلفن ۶۲۴۳۶ ـ دکترسید جعفر امیر حمزه خیابان‌ژاله ایستگاه بهنام پلاك ۱۶۳ تلفن ۳۲۸۱۰ ـ دکتر غلامحسین مهر علی خیابان سلسبیل چهار راه تلفن ۶۶۶۶۰ ـ دکتر حسین منشی زاده خیابان مولوی بازارچه قنات آباد ـ دکتر کرامت‌الله‌فرهودی خیابان شاهرضا چهار راه پل چوبی تلفن ۲۸۵۱۰ ـ دکتر محمود انگجی دروازه دولت مقابل پمپ بنزین تلفن ۳۵۱۴۴ ـ دکتر حسین احمدی میدان تریا کوچه پلیس شماره ۱۷ ـ آقای دکتر علی اکبر حکمت نارمك ایستگاه دفتر ـ
دکتر مصطفی موسوی‌دروازه شمیران مقابل مسجد فخرالدوله تلفن۳۵۲۱۶ دکتر عزت‌الله خامسی دندانپزشك خیابان ژاله خیابان فلاح کاشی(۶۰) دکتر ایرج ناصری سینابی سیم‌نجفی آباد ابتداء ۸ متری خاکی ـ دکتر منوچهر صدیق‌چهارراه حشمت‌الدوله سی متری خیابان شاهپور علیرضا ـ زایشگاه و بیمارستان اهری سر پل تجریش تلفن ۸۳۳۱۶ ـ پزشك سید جلال میررائی یزدانی خیابان شهناز ایستگاه کلانتری‌تلفن ۳۰۲۶۹۸

کشیك امشب پزشکان

کشیك امشب داروخانه‌ها

داروخانه مرکزی شمیران مقابل برزن ـ داروخانه جاوید نوسیمیتری مقابل بیمارستان روزبه
داروخانه دروس قلهك ـ داروخانه بیرسینا ـ خواجه نظام‌الملك اپستگاه افخمی
داروخانه‌فرزادقلهك داودیه ـ داروخانه سیماب ـ خیابان خاکباز
داروخانه سلامت‌خواه سر آسیاب دولاب شرق شهباز ـ خیابان مینا داروخانه شادباش خیابان آرامگاه جاده ری حسین آباد
داروخانه الوند ـ خیابان شهریار خواجه نظام‌الملك ـ داروخانه‌شبه‌یز داروخانه شباهنك نیاوران اول کوچه جما ل‌آباد ـ داروخانه لنائی کبر آباد باغ شاه خیابان حسام ـ

اطلاعات هفتگی

سه روز در دوبی (۳)

از فریدون شمس — خبرنگار اعزامی اطلاعات

تجارت

مردم دوبی باکلیه کشورهای آزاد جهان روابط بازرگانی دارند و بازرگانان عمده دوبی که قریب چهارصد نفر میباشند معاملات تجاری خود را باکلیه کشورها بخصوص دول راقیه انجام میدهند

باجناسی که از خارج بدوبی وارد میشود در حدود ۴۵٪ حقوق گمرکی تعلق میگیرد دربازار دوبی همه گونه اجناس ولوازم زندگی بچشم میخورد ومردم تاجر پیشه این سرزمین درکمال رفاه زندگی میکنند .

خط هوائی

دردوبی هفته‌ای دوالی سه مرتبه هواپیماهای شرکت هواپیمائی «ایران ـ ایر» رفت‌وآمد میکنند ، این هواپیماها از فرودگاه شیرازعازم دوبی‌میشوند و در هررفت‌وآمد چهار ساعت پرواز دارند ، در تماسی که بامردم گرفتم از ایجاد خط منظم هوائی بین ایران و دوبی اظـهار خوشوقتی میکردند .

دردوبی بموازات کارهای دیگر ، فعالیتهای ساختمانی زیادی مشاهده میشود وبااین سیستم کار دوبی درسالهای آتیه آبادتروزیباتر جلوه خواهد کرد.

مسئله‌ایکه مورد کمال توجه ودقت است موضوع اقتصادیات این امارت میباشد ، زیرا اکنون دوبی یك بندر بتمام معنی تجاری محسوب میشود وامر تجارت تنها در سرنوشت وترقیات این منطقه نمیتواند موثر باشد بلکه باید از نظر کشاورزی و صنعتی نیز دوبی توسعه یابد. مسئله کشاورزی البته براثر مساعدنبودن خاك پیشرفتی نمیکند ، ولی از نظر صنعتی حاکم دوبی درنظردارد پروژه‌های صنعتی خودرا باوارد کردن کارخانه‌های مختلف بمرحله اجراء درآورد .

نفت . . .

آنچه حائز کمال اهمیت میباشد مسئله نفت است ، اکنون مردم دوبی اکثرا بسیار ثروتمند ومرفه‌الحال هستند وچنانچه نفتی استخراج شود وبهره‌برداری از آن آغاز گردد ، این شیخ‌نشین میتواند ازثروتمند ترین ایالات ساحلی محسوب گردد. این مطلب بانقشه‌هائی که ازطرف هیئت حاکمه دوبی طرح شده است بمرحله اجرا درخواهد آمد.

تلویزیون . . .

در دوبی ، مردم اکثرا تلویزیون دارند . ایستگاه فرستنده این تلویزیون درظهران میباشد ، ظهران یك منطقهٔ نفتی و پایگاه آمریکائی ها در عربستان سعودی است ، آمریکائیهای مقیم این ناحیه دارای‌دستگاه های فرستنده قوی تلویزیون میباشند .

ایرانیان دوبی

چهل‌هزار نفر ایرانی مقیم دوبی هیچگاه ،آداب ورسوم وسنن ملی خودرا فراموش نمیکنند وپیوسته دربزم‌وسوك بایکدیگر شریك وسهیم میباشند .

ایرانیان مقیم دوبی ، دارای احساسات شاهدوستی و میهن‌پرستی بی‌شائبه‌ای میباشند و احساسات ملی آنهاهیچگاه بادوری از وطن ومرور زمان نقصان نپذیرفته است .

حاکم دوبی

حاکم دوبی ، شیخ‌بسیاردمکراتی است که سحرگاهان ازخواب بیدار میشود وپس‌از صرف صبحانه بساختمانی که‌درگمرك‌این ایالت واقع است میرود، وی کلیه طبقات مردم‌رابحضور میپذیرد و در حقیقت بابارعامی که هرروز میدهد برقلوب مردم حکومت میکند .

حضرت‌شیخ راشدبن سعید ضمن اهدای زمین وایجاد سرمایه وشرکت های تعاونی برای مردم ، ملت خویش‌راپسوی‌یك‌آینده پرامیدودرخشان پیش میبرد.

حاکم دوبی پیوسته در صدد ایجاد روابط وعوالم مودت باسایر کشورها میباشد .

ناتمام

مالمو و شاهین مساوی کردند

بقیه ازصفحه ۵

اولین گل

سه‌دقیقه از شروع بازی گذشته بود ، یك توپ از گوش چپ بوسیله بغل چپ تیم سوئد بجلو برده شد واز زاویه چپ باشوت بسیار محکمی وارد دروازه شاهین شد .

توپ بوسط میدان آمد و دنباله مسابقه ادامه یافت بازی از این‌لحظه هیجان بیشتری پیداکرد ، فورواردهای شاهین برای جبران شکست بفعالیت پرداختند ، بازی‌هیجان خاصی بخود گرفته بود ، حملات تیم شاهین روی دروازه سوئد زیادتر میشد .

جبران شکست

هشت‌دقیقه ازنیمه اول بازی‌گذشته بود ، یك توپ با همکاری فورواردهای شاهین روی‌دروازه مالموی‌سوئدبرده شد و توپ بایك شوت محکم بهزادی فروارد‌سنتر شاهین‌وارد دروازه‌مالموی سوئد شد . توپ بوسط میدان آمد ومسابقه جریان یافت . بازی‌باحرارت خاصی پیش میرفت . حملات روی دروازه هردوطرف از طرف فورواردهای هردو تیم انجام میشد .

دومین گل

۱۵ دقیقه از شروع بازی گذشته بودکه دومین‌گل بوسیله بازیکن‌شماره ٤ سوئد باسر وارد دروازه شاهین شد . تماشاچیان نسبت ببازیکنان تیم مالموی سوئد ابراز احساسات شدیدی نشان دادند . بازی ادامه یافت وبازیکنان شاهین مجددا برای جبران دومین گل بفعالیت پرداختند .

بازی تالحظات دقیقه بیست و پنجم باحملات شدید هردو تیم ادامه داشت

نیمه دوم مسابقه

در دقیقه ۲۶ بازی بودکه یك‌توپ درگوش راست دروازه سوئدفول شد. فول‌زده‌شد . توپ روی‌سر شیرزادگان قرار گرفت . شیرزادگان باسر توپ را روی پای بهزادی انداخت. بهزادی با یك شوت سریع و محکم دومین‌گل را وارد دروازه مالموی سوئد کرد . استادیوم امجدیه از شدت ابـراز احساسات مردم بلرزه درآمده بود ، بازیکنان شاهین از اینکه شکست‌خود را جبران کرده بودند خوشحال بنظر میرسیدند و باحرارت بیشتری بازی میکردند .

بازی درلحظات دقـایق سی‌ام در دست بازیکنان شاهین افتاده بـود حملات مداومی روی دروازه مالموی سوئد میشد ، درحملاتیکه روی دروازه سوئد میشد شیرزادگـان و بهزادی فرواردهای شاهین باهم همکاری‌خوبی داشتند و درحملات خود مرتبادروازه سوئد را تهدید میکردند .

نیمه اول بازی ، ساعت ٤ بعداز ظهر بانتیجه ۲ بر۲ مساوی بنفع‌طرفین خاتمه پـذیرفت و بازیکنان برای استراحت از زمین خارج شدند .

نیمه دوم مسابقه

ساعت چهاروزبع بعداز ظهر سوت داور نیمه دوم مسابقه را اعلام نمود وبازیکنان هردوتیم برای ادامه‌مسابقه وارد زمین شدند .

دراین نیمه از بازی ، بازیکنان‌دو تیم برای‌کسب موفقیت تلاش‌فوق‌العاده میکردند، رویهمرفته‌صحنه‌های‌جالبتری دربازی بوجود آمده بود ، فورواردهای تیم‌شاهین دراوائل هافتایم‌ابتکاربازی را از دست بازیکنان سوئدی گرفته بودند و مرتبا حملاتی روی دروازه مالموی سوئد مینمودند ، گـلر تیم سوئد که از حملات پی درپی‌فورواردهای شاهین کلافه شده بود با فعالیت واز خودگذشتگی قابـل تحسینی از دروازه دفاع میکرد .

سومین گل

۱۲ دقیقه از شروع بازی گذشته بود ، یك توپ از گوش راست‌دروازه شاهین روی دروازه انـداخته شد ، بازیکن شماره ۷ مالموی سوئد توپ را بطرز زیبائی وارد دروازه شاهین کرد .

نتیجه بازی دراین لحظه سه بردو بنفع مالموی سوئد بود هرلحظه کـه بپایان ، هافتایم نزدیکترمیشد‌حرارت بازیکنان تیم شاهین بیشتر میشد و کوشش و تلاش بیشتری برای‌جبران شکست نشان میدادند .

مساوی شدند

۲۸ دقیقه از بازی گذشته بود ، یك توپ با همکاری بازیکنان سنتر و بغل راست شاهین روی پای ـ شیرزادگان قرار گرفت ، توپ را با سرعت‌بطرف دروازه مالموی‌سوئدبرد دراینموقع دوروازه‌بان برای دفاع از دروازه خارج شد و شیرزادگان با مهارت خاصی توپ را از روی سرگلر بآرامی وارد دروازه نمود .

بازی باهیجان و حرارت زیادی ادامه داشت ،نفرات هر دو تیم برای کسب موفقیت تلاش کردند . ساعت پنج بعد از ظهر سوت داور پایان مسابقه را بانتیجه‌سه برسه مساوی بنفع طرفین اعلام داشت و بازیکنان در میان ابراز احساسات تماشاچیان استادیوم امجدیه را ترك نمودند .

بازی شاهین . . .

در این مسابقه نفرات تیم شاهین از افراد جوان انتخاب شده بودند. و چند بازیکن از شهرستانها برای تقویت تیم خود گذارده بودند بازیکنان شاهین روبهمرفته بسیار خوب بازی کردند در تمام طول مدت بازی با انرژی تمام میدویدند و پاسهای سریع و بدون خطا بهمرد و بدل میکردند در این مسابقه بهزادی و شیرزادگان فورواردهای شاهین صفربان ووزیری دفاعهای تیم شاهین ستارگان درخشان بازی بودند .

بازی مالمو

بازیکنان تیم مالموی سوئد نیز همگی افراد جوانی بودند ، بازی‌این تیم بسیار عالی بود پاسهای بسیار خوب با یکدیگر ردو بدل میکردند ، سرعت فورواردهای این تیم بسیار خوب بود بخصوص چیزیکه قابل توجه بود نرمی بازی این تیم بود که نمودار یك بازی کاملا اروپائی بود ولی این تیم رویهمرفته برش نداشت و آنطوریکه در باره اش تبلیغ شده بود قیرومند نبود زیرا دراین مسابقه اگر دروازه بان تیم شاهین چند اشتباه نمیکرد نتیجه بازی سه بر یك بنفع تیم شاهین تمام میشد .

دومین مسابقه

دومین مسابقه این تیم ، ساعت سه بعد از ظهر فردا با تیم مختلط تاج و شاهین در استادیوم امجدیه انجام خواهد شد .

ضیافت

ساعت هفت بعد از ظهر دیروز از طرف سفارت سوئد در ایران به افتخار ورود قهرمانان سوئد ضیافتی ترتیب داده شده بود . دراین‌ضیافت جمعی از شخصیت های ورزشی و فوتبالیستهای باشگاه تاج و شاهین حضور داشتند .

جلسه انجمن همکاری خانه ومدرسه

جلسه انجمن همکاری خانه و مدرسه دبستان ملی دانشمندتشکیل شد و هیئت مدیره جدید باین‌شرح تعیین شدند :

آقایان ابوالفضل کیهانی رئیس، سرهنك احمد اخوان ذاکری نایب رئیس ، سروان دکتر سید حسن فخرموسوی پزشك ،علی منصوری خزانه دار ، محسن‌نظامی زاده منشی و سلیمان بهکاری عضو .

رستورانهای خانوادگی

رستوران ژاله

مخصوص خانواده‌ها است

دارای چلو کباب مطبوع سالم اغذیه لذیذ و متنوع ایرانی ـ فرنگی اول لاله‌زارنو جنب سینما متروپل تلفن ۳۲۳۳۱

چلوکبابی لقانطه

میدان بهارستان برای پذیرائی عموم آماده است تلفن ۳۵۹۴۸

سوپرمارکت

بن آمی

نیرآباد

همه نوع مایحتاج زندگی در مجهزترین سوپرمارکت تهران

AUTOVILLA

اتوویلا

پزشك ماشین شماست

خیابان ویلا تلفن ٤٦٥٥٧ ـ ٤٦٠٨٤

آگهیهای متفرقه

کارخانه صنعتی رزاقی

آهن کشی و تعمیرات همه نوع شاسی کامیون توسط کارگران آزموده‌خیابان ری . تلفن ۳۰۹۸۶

فروشگاه احسان

مرکز فروش انواع ریش تراش‌برقی ولوازم یدکی و تعمیرات

لاله زار روبروی سینما خورشید باساز نور تلفن ۳۸۶۸۰

قابل توجه

خمیردندان نیکوتا حمد لیکوتین

خمیر دندان نیکوتا

دندانهای شمارا تضمین میکند

ناصر خسرو داروئی شریف ۵۸۷۴۶

۱ـ۱۰ آ ـ ۳۶۱

برای شیکترین دوخت‌لباس

خود به‌دوزندگی فارس برادران غفوری شهباز ایستگاه ناصری تلفن ۵۳۶۳۰ مراجعه فرمائید .

پذیرش ازامریکا

اخذ پذیرش از دانشگاهها‌ومدارس امریکا جهت دیپلم و غیر دیپلم ها ظرف پانزده روز الی یکماه لاله زار ـ سرای طاهباز ـ جنب عکاسی پرتو اطاق شماره ۵

۱ـ۲ آ ـ ۲۰۲۱۵

مؤسسهٔ آموزش زبان

آلمانی ـ فرانسه ـ انگلیسی

ماشین‌نویسی و خیاطی

چهارراه یوسف‌آباد خیابان حافظ

پلاك ۹۴

جرثقیل جاسب

تلفن ۲۷۸۱۸ و ۲۵۷۶۳

۱ـ۲۶ آ ـ ٤۳۶

سرویس

جنرال

برای نصب و تعمیر آب گرم کن

در اختیار شماست

تلفن ٤۷٤۸۹

وزن مطمئن

قپان ۵۰ تنی آخرین‌مدل نصب و در تمام اوقات شبانه روز آماده کار می‌باشد برای اطمینان خاطر آقایان رفروشان میتوانند‌محصولات کامیون‌خودرا باقپان‌ماتوزین نمایند .

نشانی ـ گمرك چهارراه رباط کریم جنب میدان طاهری قپان طاهری‌تلفن ۵۸٤۵۷

۱ـ۵ آ ـ ۲۷۶٤۷

قابل‌توجه اطبای محترم کشور

واکسن خوراکی بوکالین

Buccaline berna

برای جلوگیری‌ازگریپ‌سرماخوردگی و انفلوانزا ساخت کارخانه‌برفاسوئیس واردشد شرکت ارلیخ باب همایون سرای همایون تلفن ۳۰۳۲۹۳

۱ـ۳ آ ـ ۲۰۳۰۷

دفاتر اسناد رسمی

دفتر خانه رسمی ۱۷۵

سید عبدالعلی واحدی

خیابان بهار نزدیك تخت جمشید

تلفن ٦۲۷٤۲ و ٦۲۷٤۳

دفترخانه ۱۷۶ سلامیان

خیابان شمیران ایستگاه عوارضی

تلفن ۷۲٤۳۵

پیدا شد

یك‌لنگه دستبند‌انه‌نشان

روز ۲۷ر۷ر٤۰درحدود سبزه‌میدان پیدا شده صاحب آن روز های‌پنجشنبه از ساعت ۱۵ الی ۲۲ و ایام جمعه از ۸الی ۱۲ و از ۱۵ الی۲۲ بتلفن ۲۰۵۷۰ سرتیپ سید محمد خاتمی مراجعه نماید .

۱ـ۲

قابل توجه

بانوان و دوشیزگان

هنردوست

آموزشگاه خیاطی فریبا

تعلیم برش و دوخت بامتد گرلاوین

موفقیت شما پس از اتمام دوره ٦ ماهه در این آموزشگاه حتمی است .

دفتر آموزشگاه همه روزه برای ثبت‌نام آماده است .

اول خیابان گرگان نرسیده به چهارراه معیلیه کوچه واقفی

تلفن : ۷٤۳۵٤

کلاسهای زبان آلمانی

سازمان فرهنگی معتضدی

خیابان لاله‌زار ـ کوچهٔ رفاهی تلفن ۳۰۳۲۳۸

برنامه سینماها

سینماهای درجه یک

سینما آسیا (تلفن ٤۲۹۰۹)

اورسوس ـ سینماسکوپ ـ رنگی ـ دوبله بفارسی باشرکت‌ادفیوری‌شروع ۱۱ صبح ۳ـ۵ـ۷ـ۹ بعد از ظهر

سینما امپایر (تلفن ٤۹۰۸۱)

دوئل درجنگل ـ رنگی ـ بازیرنویس فارسی باشرکت ماریاشل . شروع ۱۰ر۳۰ صبح ـ۳ـ۵ ـ۷ـ۹ بعد ازظهر.

سینما ایران (تلفن ۳٦۳۵٤)

عروس بی‌جهاز ـ هندی ـ دوبله بفارسی ـشروع سانسها ۱۰ر۳۰صبح ـ ۸ر۳۰ـ٦ر۳۰ـ٤ر۳۰ـ۲ر۳۰ بعدازظهر

سینما ادئون (تلفن ۳۸۱۱۸)

خلبان لجوج ـسینماسکوپ ـ رنگی دوبله بفارسی‌باشرکت‌جف‌چندلر شروع ۱۰ر۳۰ صبح ۲ر۳۰ ـ٤ر۳۰ـ ٦ر۳۰ـ۸ر۳۰ بعد از ظهر

سینما پلازا تلفن ٤٤۲۵۵

خلبان لجوج ـ سینماسکوپ ـ رنگی ـ دوبله بفارسی باشرکت: جف چندلر. شروع ۱۰ر۳۰ صبح ۳ـ۵ـ ۷ـ ۹ بعد از ظهر

سینما تخت جمشید (تلفن ٤۳۵۵۰)

چرا بله گفتم ـ دوبله بفارسی باشرکت گریگوری‌پك شروع ۳ ـ۵ ـ ۷ـ۹ بعد از ظهر

(سینما چارلی (تلفن ٦۸٤٦۱)

فنا ناپذیر ـ دوبله بفارسی باشرکت ویلیام رینولدز شروع ۱۰ر۳۰ صبح ۲ر۳۰ـ٤ر۳۰ـ٦ر۳۰ـ۹

سینما حافظ تلفن ۳٤۰۷٤

مردان مبارز ـ سینماسکوپ ـ رنگی دوبله بفارسی با شرکت چلوآلنسو شروع ۱۰ر۳۰ صبح ۲ر۳۰ـ٤ر۳۰ـ ۸ر۳۰ بعدازظهر

سینما مولن روژ ـ تلفن ۷۲۹۲۹

الامو ـ رنگی ـ دوبله‌بفارسی باشرکت جان وین ـ ریچاردوید مارك شروع ۱۰ر۳۰ صبح ۳ـ ٦ ـ ۹بعد از ظهر

سینما میامی (تلفن۷٤۳۲۹)

عروس بی‌جهاز ـ هندی ـ دوبله بفارسی ـشروع سانسها ۱۰ر۳۰صبح ـ ۲ر۳۰ـ٤ر۳۰ـ٦ر۳۰ـ۸ر۳۰ بعدازظهر

سینما مهتاب . تلفن ٤۷۷۷۷

الامو ـ رنگی ـ دوبله‌بفارسی باشرکت جان وین ـ ریچاردوید مارك شروع ۱۰ر۳۰ صبح ۳ـ ٦ ـ ۹ بعد از ظهر

سینما نیاگارا (تلفن ٦۵۳۰۷)

سالامبو ـ سینما سکوپ ـ رنگی ـ دوبله بفارسی با شرکت ژاك‌سرفاس جین والری شروع ۱۰ر۳۰ صبح ـ ۳ـ۵ـ ۷ـ۹ بعد ازظهر .

سینما همای (تلفن ۳۰۲۱٦۹)

اورسوس ـ سینماسکوپ ـ رنگی ـ دوبله بفارسی باشرکت‌ادفیوری‌شروع ۱۰ر۳۰ صبح ۲ر۳۰ـ ۳۰ر٤ـ٦ر۳۰ ـ ۸ر۳۰ بعد از ظهر

سینما آریا (تلفن۳۹۸۸٤)

بیوفا ـ هندی ـ دوبله بفارسی با شرکت راج کاپور ـ نرگس . شروع ۱۰ صبح ـ۲ـ ٤ـ٦ـ۸ بعد از ظهر .

سینما اسکار ـ تلفن ٤۵۷۹۷

شعله انتقام ـ سینما سکوپ ـ رنگی ـ دوبله بفارسی با شرکت دان‌موری شروع ۱۰ صبح ۲ـ ٤ ـ ٦ ـ ۸ بعد از ظهر

سینما برلیان (تلفن ۳۳۵۳۵)

الامو ـ رنگی ـ دوبله‌بفارسی باشرکت جان‌وین ـ ریچارد ویدمارك شروع ۱۰ صبح ۲ـ۵ـ۸ بعداز ظهر

سینما تاج (تلفن۳۳۰٦٤)

آوازه خوان نه آواز ـ رنگی ـ دوبله بفارسی باشرکت میلن‌دومونژو شروع ۱۰ر۳۰ صبح ۲ر۳۰ـ ٤ر۳۰ـ ٦ر۳۰ـ ۸ر۳۰ بعد از ظهر .

سینما المپیا (تلفن۶۵۷۹۸)

بیوفا ـ دوبله بفارسی با شرکت راج کاپور ـ نرگس شروع ۱۰ر۳۰صبح ـ ۲ر۳۰ـ٤ر۳۰ـ٦ر۳۰ـ ۸ر۳۰ بعدازظهر

سینماپرسپولیس (تلفن۵۸۱۰۸۳)

بیوفا ـ هندی ـدوبله بفارسی‌با شرکت راج کاپور نرگس . شروع ۱۰ـ۱۲ـ ۲ـ ٤ـ٦ـ۸ بعد از ظهر .

سینما پارك (تلفن ۴۵۰٤۷)

قصر جادو ـ هندی ـدوبله بفارسی باشرکت مهی‌پال شروع ۱۰ر۳۰صبح ـ ۲ر۳۰ـ ٦ر۳۰ـ ۸ر۳۰ بعد از ظهر.

سینما تهران ـ تلفن ۳۸۱۶۵

دختر پرنده ـ هندی ـ دوبله بفارسی باشرکت جی راج . شروع ۱۰ر۳۰ صبح ۲ر۳۰ ـ٤ر۳۰ ـ ٦ر۳۰ ـ ۸ر۳۰

سینماپردیس

اقیانوس مرگ‌وایداسکرین ـدوبله بفارسی باشرکت ـادی کنستانتین ـ پیرآنجلی ـشروع ۹ـ۱۲ر۳۰ صبح ۲ر۳۰ـ٤ر۳۰ـ٦ر۳۰ـ ۸ر۳۰

سینما زهره (تلفن ۳۰٤۸۰۸)

الامو ـ رنگی ـدوبله‌بفارسی باشرکت ریچارد ویدمارك ـجان‌وین شروع ۱۰ صبح ۲ـ۵ـ۸ بعداز ظهر

سینما سیلوانا (تلفن ۳۳۷۷۷)

بیوفا ـ دوبله بفارسی باشرکت راج کاپور ـ نرگس شروع ۱۰ر۳۰صبح ـ ۲ر۳۰ـ٤ر۳۰ـ٦ر۳۰ـ ۸ر۳۰ بعدازظهر

سینما کارون (تلفن ٤۰۰٦۵)

ماسیست و غول یك چشم ـ دوبله بفارسی با شرکت چلو آلنسو شروع ۱۰ر۳۰ـ۲ر۳۰ـ٤ر۳۰ـ ۸ر۳۰ـ۶ر۳۰

سینما مراد (تلفن ۳۷۳۸۹)

انتقام ریواك ـ دوبله بفارسی ـ رنگی باشرکت جك‌پالانس . شروع ۱۰ صبح ـ۲ـ٤ـ٦ـ۸ بعداز ظهر .

سینما البرز

شیطان دریاها ـ دوبله بفارسی ـ سینما سکوپ ـرنگی‌باشرکت‌چلوآلنسو لکس‌بارکر ـشروع ۱۰ـ۱۲ـ۲ـ٤ـ٦ـ۸

سینما فری (تلفن۲۷۸۹۳)

زیر ده پرچم ـ دوبله بفارسی با شرکت وان هفلین ـ چارلز لافتون. شروع ۳ـ۵ـ۷ـ۹ بعدازظهر .

سینما رزیتا (تلفن ۸۲۰۱۴۸)

مرد طپانچه طلائی ـسینماسکوپ ـ رنگی ـ دوبله بفارسی باشرکت ـ ریچارد ویدمارك ـ آنتونی کوئین . شروع ۱۰ر۳۰ـ ٦ر۳۰ـ ۸ر۳۰بعدازظهر.

سینما فردوسی ـ (تلفن ۳۵۷۸٤)

ماجرای روبن هود ـدوبله‌بفارسی رنگی ـباشرکت جان‌درك‌شروع ۱۰ر۳۰ صبح ۲ر۳۰ـ٤ر۳۰ـ٦ر۳۰ـ ۸ر۳۰

سینما مشعل ـ تلفن ۳۳۸۲٦

حماسه سوباز ـ دوبله بفارسی محصول شوروی شروع ۱۰ر۳۰ صبح ۲ر۳۰ ـ ۳۰ر٤ ـ ٦ر۳۰ ـ ۸ر۳۰

سینما شهناز

زیر ده پرچم ـ دوبله بفارسی با شرکت وان هفلین ـ چارلز لافتون. شروع ۱۰ر۳۰ صبح ـ ۲ر۳۰ـ ٤ر۳۰ـ ٦ر۳۰ـ۸ر۳۰ بعد از ظهر .

تآترها

تآتر پارس ـ تلفن۳۸۸۱۱

دختر آتشپاره ـ بانضمام کنسرت مو آفت . شروع ۸ر۳۰ بعد ازظهر

جامعه باربد ـ تلفن ۳۲۲۶۵

باباخارکن ـ شروع ۸ر۳۰ بعداز

تراکتور کوچك ژاپنی رسید چهار اسب نفطی بابیست قطعه لـوازم قیمت بسیار مناسب . شرکت تهروپ ـ میدان فردوسی.

۱ـ۱۰ آ ـ ۲٦۷۲٦

مبارك باشد !

چرخ خیاطی

«کهلر»

ساخت آلمان

بهترین جهیزیه برای دوشیزگان و مناسبترین چشم روشنی برای نوعروسان

باکهلر مخارج گزاف دوختن لباسهای خود را صرفه‌جوئی کنید !

KOHLER

نمایندگی کهلر در تمام فروشگاهها در دسترس شماست

آ ـ ۲۷۷۵۸

از : لوموند

خروشچف بین استالینیسم و تجدید نظر طلبی

اولین تجدید نظر طلب خود لنین بود

ازبین بردن آثار و بقایای رژیم استالین دراتحاد جماهیر شوروی با شدت هرچه تمامتر ادامه دارد .

پس از شهرهای استالینو و «استالینسك» سرانجام نام شهر استالین‌گراد نیز تغییر یافت .این شهر که مظهر پایداری‌ملت‌شوروی در برابر حمله ارتش آلمان نازی بشمار میرود از این پس ، دست کم‌درشوروی ، بنام ولگاگرادنامیده خواهد شد درهمانروز که نام استالین‌گراد بهولگاگراد تبدیل شد انورخوجه از مرکز نفتی‌آلبانی که‌نام استالین برآن گذاشته‌شده است دیدن کرد . شاید این مرکز نفتی مدتها بهمین نام باقی‌بماند .

اکنون اوضاع در آلبانی ظاهرا آرام است . انورخوجه بمناسبت بیستمین سال‌تاسیس‌حزب‌کمونیست تلگرافهای تبریك گرمی از طرف احزاب کمونیست برمه مالزی‌تایلند دریافت کرد. این احزاب نیزمانند حزب کمونیست چین روش انور خوجه را در برابر مسکو تائید می‌کنند .

روزنامه «زریت » چاپ تیرانا اخیرا نوشته است که آلبانی پیش از هر وقت دیگر به پیمان ورشو وفادار است درحالیکه درلهستان‌شایع است که کشور های عضو پیمان ورشو برای مذاکره درباره اخراج آلبانی از این پیمان بزودی تشکیل جلسه خواهند داد .

احضار مولوتف وزیر امور خارجه سابق شوروی از وین یکی دیگر ازمظاهر مبارزه ضداستالینی‌مسکو است . مولوتف که چند روز پیش وارد پایتخت شوروی شد اکنون درانتظارسرنوشت مبهمی‌بس‌میبرد.

استالینیسم‌و تجدیدنظرطلبی

اتهامات انورخوجه را نسبت به خروشچف میتوان در یك جمله خلاصه کرد :

«نخست‌وزیر شوروی مانند تیتو یك فرد «تجدید نظر طلب » است.»

در حقیقت نخست‌وزیر شوروی که درپاره‌ای مسائل نسبت باصول بیش ازمارکسیسم و لنینیسم توجه دارد در دومورد درباره دکترین مارکس تجدید نظر کرده‌است :

۱ـ هنگامیکه درسال ۱۹۵۵ به‌بلگراد رفت علنا باین نکته‌اعتراف کرد که ممکن‌است‌هر کشوری‌برای رسیدن به‌سوسیالیسم‌راه‌مخصوصی در پیش گیرد . نتیجه این اظهار عقیده خروشچف همانطور که‌دیدیم حوادثی بود که سال بعد درلهستان و مجارستان روی‌داد .

۲ـ خروشچف اظهار اطمینان کرده‌است که « مبارزه‌نهائی‌مسلح» بین کمونیسم و سرمایه‌داری غیر قابل اجتناب نیست .

مسئله اجتناب پذیر بودن جنك بین کاپیتالیسم و کمونیسم که از طرف خروشچف عنوان شده مدتها پنهانی بین مسکو و پکن موردبحث و مشاجره بود تاآنکه این اختلاف نظر کاملا علنی شد .

البته نمیتوان گفت در وضع کنونی جهان اگر مولوتف، مائوتسه تونك یاانورخوجه بجای‌خروشچف بودند راه دیگری غیر از راهی که نخست‌وزیر شوروی در پیش گرفته است انتخاب میکردند ولی عجالتا روش خروشچف در این دومورد بهترین دستاویز برای متهم کردن وی به«ترسوئی‌دربرابرامپریالیسم» است .

آنهائیکه برموز سیاست آشنا هستند بخوبی میدانند که هدف خروشچف از بدگوئی و حمله به امپریالیسم بیشتر جنبه نیرنك سیاسی دارد .حتی میتوان گفت خروشچف برای آنکه دهان‌دشمنان خودرا درمورد روش شوروی‌نسبت‌به مسئله برلین به‌بندد ناچار شد بمب اتمی ۵۰مگاتنی را آزمایش کند. حال باید دید که آیا اصولا قابل قبول است مردی که در نیمه دوم قرن بیستم رهبری یکی از نیرومندترین کشورهای جهان را دردست دارد اصولی را که یکصد سال پیش برقرار شده طابق‌النعل بالنعل اجرا کند ؟در حقیقت نخستین «تجدید نظر طلب» خود لنین بود که «چیچرین» را به‌شهر «راپالو »درایتالیا فرستاد .

استالین پای خودرا فراتر نهاد و مسئله همزیستی مسالمت آمیز را پیش کشید و در سال ۱۹۳۲ بوسیله « لیتوینف » مسئله خلع سلاح عمومی را پیشنهاد کرد در حالیکه لنین درسال ۱۹۱۸ گفته بود :

«درخواست خلع سلاح بمنزله صرفنظر کردن کامل از مبارزه طبقاتی است »از طرف دیگر عدم قبول تجدید نظر طلبی بمنزله‌انکار اصل تحول و تطور و در نتیجه ارتکاب گناه دیگری از « مذهب کمونیستی » یعنی «دگماتیسم » است .

استالین به‌بهای‌تصفیه‌های‌متوالی توانست قدرت خودرا نسبت به‌همه نهضت‌های کمونیستی جهان حفظ کند . نفرت و انزجار خروشچف از استالینیسم هرقدر باشدنخست‌وزیر شوروی دربرخی موارد همان هدف را دنبال میکند . درست‌است که خروشچف مانند استالین برای اجرای نقشه‌های خود خشونت زیاد بخرج نداده‌است .

اما در دموکراسیهای توده‌ای خروشچف باوضع دشواری روبرو است . در حوادث مجارستان و لهستان سرنوشت نخست‌وزیر شوروی بموئی بسته بود ولی وجود ارتش سرخ دراین کشور هاوضع را به‌نفع خروشچف تغییرداد.

با یك‌حرکت‌انگشت

اما باید در نظر داشت که در آلبانی نیروهای نظامی شوروی‌وجود ندارند .روسها تنها دراین کشور یك پایگاه زیردریائی در اختیار داشتند که ظاهرا چند ماه قبل سربازان انورخوجه آنجارا اشغال کردند .

دولت انور خوجه که منفور ملت آلبانی است وپیوسته زیرفشار همسایه بزرك خودیوگسلاوی قرار دارد بدون ترور نمیتواند حکومت کند اگر انورخوجه تجدید نظر طلبی را بپذیرد بادست خود تیشهٔ بریشه خویش خواهد زد . رهبر حزب کمونیست آلبانی‌برای‌برطرف کردن این خطر ترجیح میدهد که از دور به‌خروشچف دهن کجی کند خروشچف در گزارش خود به‌کنگره بیستم حزب کمونیست شوروی گفت که استالین ادعا کرده بود : « اگر انگشت خودرا بلندکند تیتو زآسرنگون خواهد کرد ولی استالین دوستخودرا بلندکرد و نتوانست تیتورا از بین ببرد .»

خروشچف نیز اکنون تمام کوشش‌خودرا برای از بین بردن انورخوجه بکار می‌برد بدستور او تحویل اسلحه ومهمات وخواربار به‌آلبانی متوقف شده‌است ولی در حال حاضر انورخوجه‌دستگاه‌رهبری حزب کمونیست را به‌تنهائی می‌چرخاند .و تمام بستگان وی‌درپست های حساس قرار گرفته بادقت‌تمام مراقب اوضاع هستند و بعلاوه‌چین کمونیست نیز ازوی پشتیبانی‌میکند

مقالات وگزارشهای خارجی

از: نیویورك تایمز

اختلاف کندی وادنائر درمورد برلن حل شدنی نیست

کندی خودرا ملزم نمیداند درمذاکرات آینده باخروشچف ازسیاست ادنائر درمورد برلن دفاع کند

نکات اصلی سیاستی که آلمان غربی اجرای آنرا برای حل مسئله برلن به‌غرب توصیه خواهدکرد از مدتها پیش روشن شده ودیگر نیازی به‌ملاقات قریب‌الوقوع‌آدنائر صدراعظم آلمان غربی باکندی رئیس جمهور آمریکا دراین موردوجود ندارد .قرار است آدنائر وکندی درروزهای ۲۰ و ۲۱ نوامبر درواشنگتن ویااحتمالا در فلوریدا بایکدیگر ملاقات کنند ودر باره اساس سیاستی که غرب بایددر مورد مشکل برلن درپیش گیرد و دستورالعمل غرب درمذاکرات آینده باشوروی باشد مذاکره کنند. محافل سیاسی واشنگتن پیش بینی کرده‌اند که‌آدنائر طرح بسیار صعب و آشتی ناپذیری به‌کندی پیشنهاد خواهد کرد اماکندی ازاین پیشنهاد متعجب‌نخواهد گردید زیرا کندی به‌اندازه کافی‌از اصول نظرات بن راجع به‌مسئله‌برلن درمذاکرات اخیر سفیران غرب در واشنگتن مطلع‌شده است .

درواشنگتن این نظریه فوق‌العاده قوت دارد که برای رئیس جمهوری آمریکا دیگر هیچ امیدی باقی نمانده است تاازدکتر آدنائر درخواست‌کند که دادن پاره‌ای امتیازات بدولت شوروی رابرای تسهیل حل مشکل برلن ودر عین‌حال ضبط حقوق غرب در این شهر بپذیرد. بنابراین منابع ذیصلاحیت آمریکا بااطمینان پیش‌بینی میکنند که مذاکرات نزدیك کندی وآدنائر اساس‌مذاکرات آینده غرب باروسیه رادر باره برلن تشکیل نخواهدداد . بعبارت دیگر مفهوم‌این سخن آن است که کندی بعنوان استفاده از آخرین فرصت وبه‌امید آزمایش آخرین شانس باآدنائر در واشنگتن مذاکره خواهد کرد اما بهیچوجه خودرا ملزم نخواهد دانست تاحتی روی نظر آدنائر حساب کند و آنرا مبنای مذاکرات آینده شرق و غرب قرار دهد .

عنصر پیشرفت

دکتر آدنائر اکنون بخوبی درك میکند که پرزیدنت کندی مایل است که آمریکا تنها عضوی از اعضای اتحادیه بزرك غرب‌نباشد که باید فداکاری کند . کندی‌خواهان آنست که آمریکا ـ فرانسه ـ بریتانیا وآلمان غربی به یك اندازه‌فداکاری کنند و بیك اندازه زیر بار مسئولیت بروند .

در کنار این شکافی که تااندازه‌ای واشنگتن وبن را از یکدیگر جداکرده باید به حقایق دیگری نیز توجه داشت . از هنگامیکه در ماه اوت گذشته کمونیستهای آلمان شرقی راه رفت و آمد را در دوقسمت برلن مسدود کردند رشته‌های‌پیوند ونزدیکی بن وواشنگتن بایکدیگر دوام و قوام بیشتری یافته است . پس از این اقدام کمونیستها که مفهوم عرفی آن‌تصرف برلن بوسیله آلمان شرقی بود برای کندی نیز تردیدی باقی نماند که امکانات مذاکره باشوروی کاهش یافته ودر حقیقت دیگر محلی برای دادن امتیاز به روسیه برای نجات‌برلن باقی نمانده‌است . چنانکه میدانیم‌پس از تاریخ ۱۳ ماده‌اوت که کمونیستها مبادرت به کشیدن دیوار در مرزهای شرق و غرب برلن کردند کندی‌بیشتر تاکید کرد که آمریکا در صورت لزوم از جنك نیز روگردان نخواهد شد و با توسل به زور در برابر کمونیستها خواهد ایستاد .این تحولات درواقع عناصر پیشرفت امیدبخشی در افزایش تفاهم آمریکا و بن در مورد مشکل برلن بشمار میرفت .

درس تاریخ

شاید حتی پیش از آنکه کمونیستها سیم های خاردارا در مرزهای برلن بکشند کندی با زهم‌برای نزدیك‌کردن نقاط نظر واشنگتن بابن آماده بود. کندی این درس بزرك را فراموش نکرده‌است که آلمانیها بدون آنکه در مقابل هرنوع بی عنایتی دوستان خویش درناتو دست بتلافی‌مساوی‌بزنند زیربار این بی عنایتی نخواهند رفت. جان‌فوستر دالس وزیر خارجه فقید واسبق آمریکا این روحیهٔ تلافی در قبال بی‌مهری دوستان راکه ازخصائل تاریخی ملت آلمان میباشد بخوبی‌درك کرده‌بود و هم او بود که این اندرز را نصب‌العین سیاست خارجی ووزارت خارجه آمریکا نمود. خلاصه کلام آنکه آلمان غربی بدون آنکه قانونا حقی برای وتو کردن سیاست غرب‌در مورد برلن داشته باشد عملاو به تجربه این حق رابرای خودبدست آورده است

نکات سه‌گانه

اساس سیاست بن در باره مسئله برلن به سه‌نکته زیر متکی است :

۱ـ‌شناسایی قانونی‌آلمان شرقی‌به هر طریق غیر قابل قبول است زیرا این کار در هر حال به مفهوم تن‌در دادن به حالت تقسیم شده آلمان و جلوگیری از تجدید وحدت شر قو غرب آلمان خواهد بود .

۲ـ آلمان غربی نمیتواند خودرا به نظریه تبعیض آمیزاجتناب ازتسلیحات اتمی پابند کند زیرا مصالح دفاعی بن تسلیحات اتمی را ایجاب مینماید.

۳ـ تاهنگامیکه قرارداد صلحی بین فاتحین جنك دوم جهانی از یکطرف ودولتی که نماینده تمام آلمان باشد از طرف دیگر ـ امضاء نگردیده‌آلمان غربی حاضر به شناسایی‌خط اورینس بعنوان مرزهای شرقی آلمان ولهستان نمی‌باشد .

علاوه بر این نکات سه گانه دو نکته اساسی دیگر نیز بعنوان عناصر سیاست بن ـ در مورد مسئله برلن اضافه شده واین دو نکته اخیربعنوان شرایط توافق حزب دمکرات‌مسیحی وحزب دمکراتهای آزاد آلمان غربی برای تشکیل کابینه ائتلافی آنها پذیرفته شده‌است .

بموجب این دو نکته تضعیف ارتباط جمهوری فدرال آلمان غربی بابرلن بهیچوجه قابل قبول نیست و ثانیا دولت آلمان غربی بهیچوجه از حق رفت‌و آمد هواپیماهای خود بین برلن غربی و آلمان غربی منصرف نمیشود.

هنگامیکه نکات موردتوافق ودوگانه فوق‌الذکر به واشنگتن‌گزارش داده شده کندی نتوانست از ابراز تعجب خودداری کند زیرا دمکراتهای آزاد درمبارزات انتخاباتی وعده داده‌بودندکه بجای سخت گیری از فرمول های اعتدالی تری برای حل مشکل برلن طرفداری خواهند کرد و در حقیقت‌نقش میانجی را بازی خواهند کرد .

برای‌ناظران‌سیاسی واشنگتن‌اکنون تردیدی باقی نمانده‌است که‌سیاست کابینه ائتلافی آلمان غربی دیگر جایی برای مذاکره شرق و غرب وچه بسا برای مذاکره آدنائر و کندی‌نیز باقی نخواهد گذاشت .

نیویورك تایمز

عروس در نهر فیروزآباد افتاد

بقیه از صفحه ۵

کشاورزی وسیاسی واجتماعی رفرم بوجود آورد و اولیای امور باید باین‌نکته توجه بیشتری بنمایند .

قسمت دیگر عرایض من مربوط‌به فیلمهای منافی اخلاق عمومی وفیلم های جنائی تلویزیون و سینماها می باشد که باید جلوی این برنامه‌ها وفیلمهای‌فاسدکننده‌اخلاق‌رابگیرند واجازه ندهند که این برنامه ها و فیلمها بمعرض نمایش گذارده‌شود تانتیجتا جوانان ودختران و پسران‌و ماکه در عنفوان شباب هستند ازاین صحنه‌های کثیف الهام نگیرند . وظیفه فرهنك است که در برنامه‌های مدارس تجدید نظر نمایند تا جوانان متدین وباایمان‌تری‌بوجود آمده و تحویل جامعه گردد.

ساکنین جنوب شهر وآنهائی‌که از مرکز تهران دور هستندمیگویند عوارضی که مادر جنوب شهر می‌دهیم از قبیل عوارض زمین، پروانه کسب ، عوارض مواد نفتی ،عوارض میدان‌باربری و اتومبیل و غیره ، شهرداری بیاید صدیك آنراخرج همین محلات بکند . آنهم خرج‌آب واسفالت وبرق و ماجز این هیچ تقاضا وتوقعی نداشته و نداریم .

چندی قبل شهردار تهران‌بجنوب شهرآمد وضع بی‌آبی ورقت‌بار آن محلات رامشاهده کرد و فورا باداره آتش‌نشانی دستور داد که‌با اتومبیل آتش‌نشانی چند ماشین‌آب آورده وبمردم بدهند . اهالی ازاین عمل خیرشهردار سپاسگزارند

نمردیم ودیدیم...

پس‌از آقای شمس‌آوری آقای عباسی در چهارراه عباسی مطالبی بشرح زیر بیان داشت :

قرارراست که در اینجا ماهرچه درد داریم بگوئیم ، اینطوری که مامیدانیم کرسی‌آزاد است ومطالب خودمان را باید بگوئیم .

اول میخواستم بعرض آقایان برسانم که بسیار متشکریم نمردیم دیدیم که در یك مرکزی میتوانیم آزادانه بیائیم و حرف بزنیم. این دیگر بهترین نعمت است برای ما

ناطق اول هرچه خواست گفت و نشستند وگوش کردند از مقامات هم در اینجانشسته‌اند باکمال خوشروئی گوش میکنند. برای اینکه آنها هم ساکن همین‌مملکت هستند و بدردهای این مملکت پی برده‌اند .

آقایان خودشان را مدیون‌دانسته‌اند وآمده‌اند اینجا ونشسته‌اند گوش میدهند . این امر قابل تقدیراست حالا ماچون نمی‌توانیم جزئیات این خواسته‌ها را اینجا مطرح کنیم و وقت کافی نداریم واز آقای رئیس هم خیلی خیلی متشکریم که این وقت را بما میدهند میخواهم استدعا کنم که آقای مسعودی و هیئت رئیسه انجمنهای شهر یك روزی‌را معلوم کنند ، بعدازظهر بیکی از دبیرستانهائی که هزاروچهارصد شاگرد درس میخوانند تشریف بیاورند تماشا کنند . حتی یك چکه آب نیست به‌آنهابدهیم بخورند . استدعا می‌کنم تشریف بیاورید و قدمتان را روی چشم مابگذارید تا وضع زندگی مردم و سکنه چهارراه عباسی را ملاحظه کنید . بخدا ماازاین دبیران وآموزگاران که ازراه دور می‌آیند وبااین ترتیب باطفال مادرس میدهند خجالت میکشیم .

آقایان پریشب درچهارراه عباسی عروسی بود و هنگامیکه عروس را

بقیه در صفحه ۱۳

اکنون با خرج کم هر مؤسسه‌ای میتواند فتوکپی اسناد خود را بسادگی انجام دهد

Verifax

وریفاکس کداك

تمام خودکار

باندازه‌های مختلف

فتوکپی دقیق

خشك

ثابت

روی کاغذ غیرعکاسی

• نسخه دریك دقیقه

ازهمه‌نوع اسناد انجام میدهد

حتماً بنمایندگی کداك میدان مخبرالدوله مراجعه و طرزکار وریفاکس را از نزدیك ببینید

تلفن ۳۳۵۴۳

نام ونام موسسه .....

آدرس کامل .....

این کوپن را به‌آدرس نمایندگی کداك بفرستید تا اطلاعات بیشتری ارسال گردد

آ ـ ۲۷۸۴۶

شهردار بهشهر ـ نبوی

آگهی مناقصه

پیروتمدید آگهی مناقصه ۵۴۶۳ـ ۶ر۷ر۴۰و ۶۱۰۱ـ ۲۵ر۷ر۴۰ شهرداری بهشهر در آوردن‌و نصب مجدد تلمبه‌برقی ازنوع‌ورتنکین‌چاه‌عمیق‌خیابان کاخ وهمچنین درحدود ده متر طولی چاه مزبوررابا شرایط زیر بمناقصه میگذارد.

۱ـ بنگاهها وشرکتهای آبیاری یا افرادیکه دارای‌سوابق ومدارك‌ومعروفیت‌این‌قبیل کارهارادارند میتوانند از تاریخ صدور این آگهی تا آخر وقت اداری روز دوشنبه ۱۳ر۹ر۴۰ پیشنهاد خودرا لاك‌و مهرشده درپاکت الف وب بشرح بند (٤) بدفتر شهرداری تسلیم و رسید دریافت دارند .

۲ـ پیشنهاددهندگان باید قبلا با ملاحظه‌محل واطلاع کامل مبادرت بشرکت دراین مناقصه نمایند

۳ـ پیشنهاددهندگان باید ۱۵از مبلغ‌پیشنهادی خودرا بعنوان سپرده بحساب‌شماره۱۹۵۵ شهرداری در بانك‌ملی بهشهر پرداخت نموده وفیش وربوط راپیوست پیشنهاد خود نمایند.

٤ـ پاکت الف باید محتوی مدارك فنی‌مربوط بدارابودن وسایل ماشینی حفاری باشد و درپاکت (ب) نیز پیشنهادکتبی وفیش بانکی پرداخت سپرده باشد توضیح آنکه پاکات الف و ب که هریك لاك ومهرشده است باید دریك پاکت دیگر که آنهم لاك‌ومهرشده وروی آن نوشته باشد مربوط بمناقصه حفاری چاه عمیق خیابان کاخ تنظیم شود.

۵ـ حضور پیشنهاددهندگان در جلسه آزاد است .

٦ـ اول پاکت الف باز و قرائت خواهد شد چنانچه فاقد مدارك کتبی فنی باشد تقاضای رسیده مردود تشخیص داده شده‌و پاکت)ب(باز نخواهدشد .

۷ـ به‌پیشنهادات مبهم ومشروط فاقد سپرده ترتیب‌اثر داده نخواهد شد .

۸ـ مالیات وعوارض هزینه آگهی و غیره‌بعهده برنده مناقصه خواهد بود.

۹ـ چنانچه برنده مناقصه از انجام کار وعقد قرارداد عدول نماید سپرده اوبنفع شهرداری ضبط ومسترد نخواهد شد .

۱۰ـ پیشنهادهای رسیده ساعت ده صبح روز سه‌شنبه ۱٤ر۹ر٤۰ در کمیسیون مناقصه با حضور اعضاء مربوطه درعمارت شهرداری باز و قرائت‌خواهد شد .

۱۱ـ مدت انجام کار پس‌از عقدقرارداد مدت یکماه خواهد بود.

۱۲ـ شهرداری دررد وقبول یك یاکلیه پیشنهادات مختار است .

آ ـ ۲۷۸٤٦

شهردار بهشهر ـ نبوی

آ ـ ۲۷۸۳٦

اجتماعی

گفتگوی تلفنی مردم

(به شماره ۳۰۰۱۰)

هرروز غیر از روزهای تعطیل بین ساعت ۶ تا ۷ونیم بعدازظهر تلفن کنید وباما شکایات، درددلهاو مشکلات زندگی روزمره خودرا درمیان بگذارید . ما درهمین ستون حرفهای شما را درج میکنیم.

پول مارا بدهند

*اگر میخواهند جاده سوم را بکشند که پول زمین مارا بدهند و راحتمان کنند اگر نمیخواهند بکشند وسط جاده سوم خیالی اجازه بدهند بنده ساختمان کنم .

اصغر -نوری

خوبست فکری بحال مردم شود

*با اینکه مکرر در مکرر وسیله نامه از شهرداری تقاضای دو تیر چراغ برق نموده‌ایم . شهرداری شهر ری با داشتن در حدود پانصد تیر چراغ برق زائد اقدام بنصب دو تیر نمی کند پس اهالی محل پاساژ شیشه کوی شش متری بکدام اداره مراجعه کنند خوبست آقای شهردار و متصدیان مربوطه فکری برای اهالی این محل بکنند .

محمد اربابی

گفتگو بانخست‌وزیر

*این حرف مارا عینا برای توجه آقای نخست‌وزیر چاپ کنید . استدعا داریم مقرر فرمائید آیا کارمندان روزمزد دولت چه‌کاری در ادارات انجام میدهند که کارمندان دون‌پایه نمی‌دهند که موردکم‌لطفی اولیای امور قرارگرفته‌اند در دستوری که چندی قبل وزارت دارائی داده در تاریخ ۲۰ر۸ر۴۰ نیز در روزنامه اطلاعات درج گردیده است که کارمندان روز مزد نباید از ۵۶۰۰ ریال کمتر حقوق بگیرند و در دستور دیگر به آنها یکماه مرخصی درسال در نظر گرفته شده ولی یک کارمند دونپایه که دهسال سابقه خدمت دارد هنوز ۳۵۰۰ ریال حقوق دریافت میدارد و درسال از پانزده روز مرخصی باید استفاده نماید استدعا داریم دستورفرمائید یک یادگاری بر خدمات برجسته آنجناب افزوده فرمایند تبعیض‌را اصلاح و هرچه بیشتر مارا نسبت بکار خود دلگرم نمایند .

از طرف کارمندان دون‌پایه فرهنگ -مهدی سلیمانفر

مسئولین دانشگاه توجه‌کنند

بدون بلندگو صدای استاد نمیرسد

بطوریکه میدانید کسانیکه بپایه استادی رسیده اند کمترازسنین ۵۰ یا ۶۰ ندارند ودر این سنین کهولت صدای استاد در یک «آمفی‌تاتری» که ۳۰۰ نفر دانشجوی دانشکده پزشکی در آن جمع هستند بدون بلندگو بجائی نمیرسد که دانشجویان بتوانند از سخنرانی و یا تدریس استاد مربوطه استفاده نمایند بالنتیجه استاد زحمت خودرا کشیده ودانشجویان نیز هیچگونه بهره ای از درس وی نخواهند برد خواهش میکنم این موضوع‌را در همین‌ستون درج نمائید تا شاید اولیاء دانشگاه باین نقیصه بزرگ پی‌برده و در صدد رفع آن بر آیند .

دانشجوی دانشکده پزشکی

۹۰۰ کودک سرگردان

بیش از دوسال است که در آخر خیابان سینا دبستان نوبنیادی بنام دبستان دخترانه نمونه گیلان تاسیس شده است که اکنون ۹۰۰ نفر دانش آموز در آنجا تحصیل می کنند ولی متاسفانه از طرف وزارت فرهنگ دستورداده اند که این‌مدرسه را منحل کرده و به آموزشگاه تربیت‌معلم تخصیص دهند ....می گویند این شاگرد هارا بمدارس‌دیگر منتقل می‌کنند ولی‌باتوجه باینکه در محل مدرسه نزدیک وجود نداردو از انصاف بدوراست که دروسط‌سال‌تحصیلی که ۹۰۰ نفر عادت‌کرده‌اند بیک محل و بیک محیط. حالا آنهارا دربدر سازند و روحیه شاگردان را متزلزل نمایند . اهالی‌محل خواستارند که از انحلال این مدرسه‌صرفنظر شود .

«سید محمد رستگار»

همه دکتر ها بد نیستند

* آقا ، من یک دکتر هستم ، حرفی را که یکی ازخوانندگان شمادرباره حق معاینه دکترها گفته بود و نوشته‌بودید خواندم ولی میخواستم این دوکلام را هم از قول من بنویسید ، در حقیقت اینکه می‌گویم اتفاق افتاده ، نیمه شب بود که زنک در خانه‌ام بصدا درآمد سراسیمه از خواب پریدم ، دیدم‌مرا برای عیادت مریضی دعوت میکنند اول میخواستم خواب خوش را از دست ندهم امابالاخره چی، آدم وجدان دارد مگر میشودخوابید. آدرس بیماررا گرفتم بعداز چند دقیقه عازم عیادت شدم ،گاراژی که اتومبیلم درآن بود میدانستم که‌ازساعت دوازده‌میبندد .دوتومان دادم باتاکسی‌رفتم‌که بیمارم را عیادت کنم بیمار را معاینه‌کردم‌و برگشتم ، دوتومان دیگر کرایه تاکسی دادم ، آیا فکر میکنید بمن «حق‌معاینه» یاویزیت پرداختند ، نه والله ، گفتند فقیریم و پول‌نداریم ، در هرصورت قصدم از اینکه مزاحم شدم این بودکه بگویم همه‌دکترها دارای یک روش نیستند بلکه تنها روش‌عده‌ای از آنها ناپسند است واسم بقیه‌را هم بدمیکنند .

دکتر ج - ن

این هم شاهکار دیگر کارخانه معروف روبسن انگلستان

موتور دیزل کارتلی

Robson

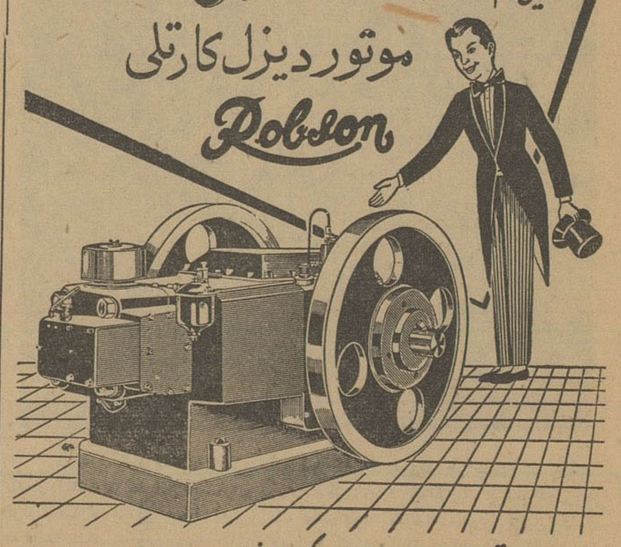

پرقدرت . ساده . کم مصرف . بادوام

برای تلمبه . آسیاب . برنج کوبی . نجاری . کچ کوبی

ومخصوص کارهائیکه توام باگرد وخاک است

نماینده انحصاری درایران : شرکت زرتشتی خیابان سعدی . کوچه ممتاز . ساختمان زرتشتی تلفن ۳۵۲۸۲

آ-۲۷۵۹۴

عروس در نهر

بقیه از صفحه ۱۲

از روی نهرفیروزآباد میبردند یک مرتبه دراین نهر افتاد وحالا ماچطور عروس رابالا کشیدیم که خیلی رقت‌بار بود .

سه‌تقاضا

آقای حدادی از طرف انجمن شرق سرآسیاب‌دولاب صحبت کرد نهایت افتخار است که اجازه‌دادند بطور اختصار خواسته‌های انجمن سرآسیاب وشرق را باستحضار آقایان برسانم .

عرض شود که ماسه‌چیز ازدولت برای محل خودمان میخواهیم یکی اینکه چاه آبی زده‌اند در میدان آیت‌اله بروجردی ، سه‌سال است شهرداری بی‌التفاتی کرده موتور نصب نمی‌کند . با اینکه چهل روز به چهل روز آب به‌محل داده می‌شود معذالک چاهی که‌الان آماده بهره‌برداری است و شرکت مقاطعه‌کار هم تحویل شهرداری داده و تنها یک موتور باید بیاورند نصب کنند و بهره‌برداری کنند و این محل راحت بشود . عرض دیگرم درخصوص قهوه‌خانه وسط میدان بهبهانی و سرآسیاب‌دولاب است یک‌بار آقای مهام تشریف آوردند محل را بازدید کردند و وعده‌دادند که خراب بکنند ، چون هرآن بیم تصادف میرود و بچه های مردم واقعا جانشان در خطر است ، آقایان استدعامیکنم‌تشریف بیاورید از نزدیک ملاحظه کنید که ماچه وضعی داریم ، دراین محل بااینکه تشریفات خرید هم تمام شده بازهم شهرداری توجهی در تخریب آن نمیکند و هرچه داد و فریاد میکنیم فریادرسی نیست . عرض دیگر بنده‌درخصوص‌نداشتن آب لوله‌کشی است ، بااینکه‌فاصله میدان توپخانه تامیدان سرآسیاب و میدان بروجردی از یوسف آباد، ازسلسبیل از سایر نقاط تهران خیلی نزدیکتر است . ولی معلوم نیست چرا باین منطقه توجهی نمیشود .

دولت نباید برنجد...

سپس آقای احمدشارق رئیس انجمن محلی کوی‌نوپشت میکروفون قرار گرفت و اظهار داشت :

امروز وقتی که داخل این سالن شدم دفعتا به‌یادیکی‌ازخدمتگزاران برجسته مطبوعات و اجتماع افتادم که حق بزرگی بگردن همه ما دارد، و امروز درمیان مانیست این مرد مرحوم میرزاحسن‌خان‌مسعودی است که بااجازه حضار محترم‌برای شادی روح‌پرفتوح آن‌مرحوم یک دقیقه سکوت اعلام میکنم «حضار یکدقیقه سکوت کردند » .

سپس آقای شارق به‌بیانات‌خود ادامه داد:

شورای‌عالی انجمن های محلی درابتدای شروع کرسی آزاد وقتی نوبت انجمن‌های محلی بود بهریک از گویندگان فرصت کافی میداد لکن دراین موقع که‌نوبت‌بمارسیده میگویند در ظرف مدت ده‌دقیقه مطالب خودتان را بگوئید ، آقایان چطور ممکن است درد دل پنجاه هزار نفر مردمی‌را که بنمایندگی آنها مامورم سخن بگویم درمدت ده دقیقه بیان کنم ؟

حضار محترم : خدمات چهل‌ساله خاندان پهلوی غیر قابل انکار است اگر بادیده انصاف‌بترقیات کشوردر این‌مدت‌چهل‌سال‌توجه‌نمائیم آنچه مظاهرظهوراست همه‌ازنتیجه‌خدمات خاندان پهلوی است که‌مابه‌آن‌افتخار میکنیم ازآنجا که دنیای‌مترقی‌هم بسیرتکاملی خود ادامه میدهد و بااین همه ترقی بازهم از ممالک مترقی دنیا عقب هستیم .بنابفرمان شاهنشاه محبوب که‌مکررفرموده‌اند من میل ندارم که شاهنشاه ملت عقب افتاده‌ای باشم‌و بازفرموده‌اند کارهای مردم را باید بدست‌خود مردم داد تاحکومت مردم برمردم اجرا شود، برای اجرای این‌فرمان مابدورهم جمع شده‌ایم تادر اصلاحات و نظم کشورخودبااولیای امور تشریک مساعی نمائیم ، اگر ایرادی‌یاتنقیدی از طرف‌نمایندگان مردم تهران می‌شودنمایندگان‌دولت نباید برنجند زیراهمه این اعمال برای سربلندی و ترقی ایران عزیز است ، مامورین دولت باید بدانند قبل از اینکه مامور دولت باشند هموطن و برادر ما هستند که خوب وبد بکشوربه‌آنهاو فامیل و بستگان‌آنهاهم مربوط‌است .

این جانب رئیس انجمن محلی کوی نو می‌باشم ، که جهات‌اربعه خودرا برای شما توضیح میدهم تا خوب بوضع محل ما آشنا شوید: کوی نو از طرف مشرق‌محدوداست به‌نارمک ، از غرب به امامیه، شمال بوحیدیه ، جنوب به‌جاده اسفالت مازندران یاتهران نو . این محل که بعد از سال ۱۳۲۰ بوجودآمده در تمام این‌مدت از آب شهرداری یالوله‌کشی و از برق شهرداری استفاده نکرده ، برای ادامه حیات مدتی قنات مبارک‌آباد و لویزان را اجاره کردیم بعدهم یک چاه عمیق باشرکت اهالی محل زدیم که این آب‌هم‌باوضعی که‌دارد و میراب ها آب را تقسیم میکنند تقریباساعتی ششصدریال تمام می‌شود که فوق‌العاده طاقت فرسا است ، ملاحظه فرمائیدو کلای مجلس که‌نمایندگان حقیقی ما نبودند برای جلب منافع خود و طبقه سرمایه‌دار از املاک خیابانهای نادری ، اسلامبول ، شاهرضا که حداقل متری یک‌هزار تومان ارزش دارد برای لوله‌کشی متری ۵ ریال دریافت کرده وقانون وضع نمودند از مردم فقیر بیابان نشین متری ۷۵ریال یعنی ۱۵ برابر بیشتر دریافت کردند و به‌آن رای دادند بهمین جهات بود که ملت آنهارا از مجلس راند !

راجع‌به‌اسفالت خیابان شارق مامورین شهرداری بما گفتندجدول خیابان را بسازید تاشهرداری حریم خودرا اسفالت کند دوجدول کامل خیابان شارق سه‌سال است ساخته شده از اسفالت خبری نیست.بیائید گردو غبار و طوفان نوح‌را در این خیابان از نزدیک ملاحظه کنید ، آقای سرهنگ وثیق رئیس‌راهنمائی توجه فرمایند از پمپ بنزین تهران نو به‌داخل شهر تهران حوزه شهر تهران و منطقه استحفاظی پلیس تعیین گردیده همه روزه در روزنامه اطلاعات میخوانیم که دراین‌خیابان و جاده یکی دوتصادف منجر بمرگ اتفاق افتاده ، آیا مسبب این‌واقعه جزاداره راهنمائی کیست ؟ چرادر سه‌راه خیابانهای اقبال - ایران‌مهر، امامیه -امامی - شارق بهرامی مامور راهنمائی نمیگمارید که راننده‌ها سوء استفاده نکنند ؟از طرفی باید عرض کنم اداره پلیس درسه سال اخیر زمان تصدی کلانتر محل سرهنگ قاری باین محل توجه نداشته ما از نعمت امنیت محرومیم ، جان ومال و مردم این محل به‌خدا وخودشان سپرده شده و یکصد باب دکاکین‌واماکن بین‌خیابان شارق و بهرامی منطقه خلاء شده ، نه‌ژاندارمری بشکایت مردم رسیدگی‌میکندنه‌پلیس‌تهران! اگر حومه‌است که باید ژاندارم رسیدگی کند ، پس این مردم سرپرستشان کدام دستگاه است؟ کارخانجاتی خود رودراین منطقه بدون اطلاع و اجازه دولت بوجود آمده : جزاینکه مزاحم مردم محل هستند سر و صدا وکثافات زیادی دارند ، چون موتورها و ماشین آلات آنها از طرف دولت تحت نظارت قرار نمیگیردوخاطرات تلخی از کارخانجات منفجر شده جنوب شهردارم خواهشمندم قبل از اینکه طمع صاحبان کارخانه‌یا اشتباهات آنها ضایعاتی فراهم‌نماید بارسیدگی بوضع این کارخانجات و بستن آنها از محل مارفع‌مزاحمت فرمایند .

دنباله مذاکرات پنجمین جلسه کرسی آزاد انجمن های محلی در شماره آینده

جدول کلمات متقاطع شماره ۱۹۶۱

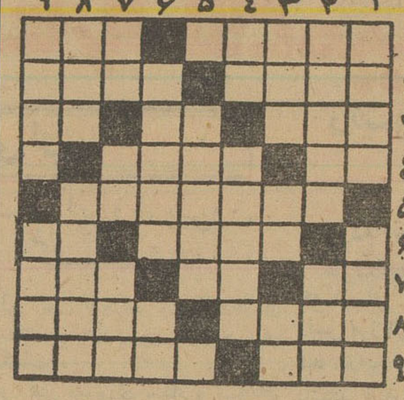

افقی : ۱- صد افسوس که بیوفایند - ماه بیست‌ونه روزه‌ندارد ۲- از بی‌اساس ترین انواع‌خوشی- نازک و شفاف چون تن وبدن دلداده۳- پنج تاکم ازسرتیپ -واحد وزن -دنده لجبازی ۴- اندوه‌و گرفتاری - خدا رحمتش کند ۵- از میوه های خوش‌نام ۶- معمولا بالولا می‌نشیند -اگریکی دیگر داشت چاه تمام‌بود ۷- حرف آخرین - رودخانه‌ای در اروپا - از پهلوانان‌شاهنامه ۸- آسوده خیال و فارغ‌البال - از پیشوایان مکتب امپرسیونیسم‌در نقاشی ۹- قهرمان آنرا چندی پیش در فیلم ترویا دیدیم - زهررا باآن علاج میکنند .

عمودی : ۱- نانش را معمولادر پرسه میزند ۲- سور نو رسیده- یخچال نگاهمیدارند - منعم‌هرجا از القاب انگلیسی۳-دست نخورده- درنظر می‌خورده سرونماید - در کشتی بیشتر بکار می‌آید ۴ - حرف ندا - نگار شاعرنرفته بود و صدتا معلم رادرس میداد ۵-غرامت ۶- مکمل سند مالکیت - ضمیری است ۷- از بیماریهائی که سابقا خیلی خطرناکتر بود - رود آرام - بادندان میگیرند ۸- یکی رادوتا می‌بیند - حتی دستگاههای دولتی اززیادی آن مینالند ۹- پای‌چهارپا نیست پایه چوبی و آهنی طاق‌است- از اقسام پارچه .

حل جدول شماره ۱۹۶۰

	۱	۲	۳	۴	۵	۶	۷	۸	۹
۱	م	ج	پ	ی	ج	■	ش	ن	گ
۲	ت	و	ر	ا	ت	■	ا	ه	ر
۳	■	ب	ن	د	ر	■	ن	ا	ف
۴	ت	■	د	■	ا	ب	س	ن	ت
۵	ی	پ	■	ج	ب	ه	■	ی	ا
۶	س	ن	ط	و	ر	■	ق	■	ر
۷	ن	ز	ع	■	ی	ک	و	ر	■
۸	و	ی	ن	■	ش	ی	ط	ا	ن
۹	ن	ن	ه	■	م	د	ی	ن	ه

درانجمنهای محلی

درانجمن محلی رستم‌آباد شمیران

اتوبوسرانی رستم‌آباد نامنظم‌است

جلسه انجمن محلی و عمران وآبادی رستم آباد و توابع در منزل آقای حسین نوریان بریاست آقای سرهنگ زرین مهر وبا حضور آقایان محسنیان - فرشچی - رحیمی - حسین عرب- اصغر عرب - حاج افشار - محمد نوریان - انتظاری - محمد حسین نوریان - بازرگانی - شریعتمداری تشکیل گردید .

در این جلسه آقای سلیمیان رئیس برزن حضور یافت و در مورد انجام تقاضای ساکنین‌در حدود مقدورات برزن وعده مساعد داد .

سپس در مورد میدان جدیدالاحداث رستم آباد و درختکاری آن تصمیمات مقتضی‌اتخاذ گردید . چون شکایات زیادی از طرف اهالی در مورد نا منظم بودن اتوبوس های رستم آباد و سلطنت آبادبه‌انجمن رسیده بود قرار شد عده‌ای از آقایان اعضاء انجمن با مقامات شرکت واحد تماس بگیرند .

طبق معمول سال های قبل‌برای توزیع ذغال بین‌مستمندان مذاکراتی بعمل آمد و آقای حاج حبیب‌اله افشار بعنوان‌مسئول این امر خیر تعیین و عده ای از اعضاء فی‌المجلس تعهد تحویل مقداری خاکه ذغال کردند .

۴- در این جلسه از زحمات آقای سرهنگ صبوری رئیس سابق کلانتری رستم آباد که‌در مدت تصدی موجبات‌آسایش وامنیت این بخش را فراهم نموده بود قدردانی بعمل آمد .

درانجمن شمالغرب اقصی

برق این منطقه ضعیف است

هنگام تقسیم اعتبار اسفالت بشمالغرب‌اقصی توجه‌نکرده‌اند

جلسه هفتگی انجمن محلی شمال غرب‌اقصی‌با حضورآقایان :شیرازی، نوربخش ،سرهنگ نوائی ، انوری حاجی نصرت نور محمدی ، حاج محمد باقر قاسمی ، حاج محمدخدا پرست و رادمند و علی اکبر خدامی وعلی‌انصاری‌وحسین آروندی‌تشکیل گردید .

آقای شیرازی رئیس انجمن گزارش جلسه کرسی آزاد انجمن های‌قبلی راکه در باشگاه اطلاعات تشکیل بود باطلاع حاضرین رسانید .چون عبور ومرور در چهار راه خوش وسه راه خیابان ۲۹ اسفند در خیابان آذربایجان زیاد شده برای رفع خطرات از اداره‌راهنمائی درخواست شد که چراغ راهنما در این دو محل نصب نمایند .

آقای نوربخش گفت برابراطلاعات واصله بنگاه کل برق سه هزار شماره از برق‌شرکت فروزان‌تحویل گرفته باوجود اینکه شرکت برق فروزان برق میفروشد با این حال برق این کارخانه تقویت نخواهد شد تصمیم گرفته شد شرحی در این باره به بنگاه کل برق نوشته شود .

آقای شیرازی گفت دبستان در این‌محل خیلی کم است ودبیرستان ابدا در این محل تاسیس نشده و براثر ازدیاد محصل و نداشتن جا محصلین کلاس ۵ یکسره مشغول تحصیل هستند پیشنهاد شد تا در اینباره شرحی به آقای وزیر فرهنگ نوشته شود .

آنگاه آقای شیرازی رئیس‌انجمن نامه شهرداری را که چندی قبل دایر باسفالت بقیه خیابان های این منطقه رسیده بود قرائت کرد و گفت: تصمیم اخیر شهرداری راجع باسفالت خیابان های تهران در سال ۱۳۴۱ که‌اخیراازطرف روزنامه های تهران منتشر شده ابدا توجهی به‌خیابان های خاکی‌نشده است و ضمنااضافه نمود پس از هفت سال امسال زیر سازی خیابان های آذربایجان و۲۹ اسفند و طوس و کارون و زاویه از طرف شرکت کارال و موازی‌خاتمه یافت ولی متاسفانه چون روسازی این خیابانها تا حال اقدامی نشده بعلت کثرت وسائل نقلیه کلیه زیر سازی خیابان ها در حال از بین رفتن است تصمیم گرفته شده‌شرحی درباره این دو موضوع به شهرداری نوشته و از شورایعالی انجمن های محلی تهران نیز کمک خواسته شود .

آقای نوربخش رونوشت سازمان آب‌تهران راکه ضمن نامه‌شهرداری درباره مرمت اسفالت محل و لوله کشی آب خیابان ها و کوچه های این محل رسیده بود قرائت نمود و چون جواب سازمان آب تهران قانع کننده نبود تصمیم اتخاذ گردید شرحی نیز در این باره به سازمان آب تهران نوشته شود .

درانجمن محلی دانشکده افسری

جلسه فرهنگی تشکیل‌دادند

پنجاهمین جلسه انجمن محلی دانشکده افسری شهربانی باحضور آقایان دکتر نوابی رئیس فرهنگ بخش ۳ وویژه رئیس شورای‌عالی‌انجمن های محلی تهران وسلیمی پور رئیس انجمن محلی شرق با غصبا و آقایان مهندس دری و سرهنگ مومن‌زاده ومهتدی و موقر و فیضی و غفاری و صیرفی وسرگرداردلان ورستمی اعضاء انجمن بریاست آقای سیدموسی علائی تشکیل گردید .

آقای علائی اظهار داشت : چون اسفالت خیابان های اصلی و اکثر کوچه‌ها خاتمه یافته و از حیث برق و آب لوله‌کشی ونیازمندی های دیگر در حدود امکان بهره‌مند می‌باشیم آنچه موجب سعادت فرزندان‌می‌باشد کسب دانش وهنراست که بحمدالله باتوجهات مخصوص شاهنشاه تحصیل آن دردسترس تمام طبقات ازخردسالان و کلان سالان قرار گرفته است و امشب جلسه مخصوص فرهنگ است و از آقایان روسای انجمن محلی که در فرهنگ ومدارس شریک‌هستند دعوت بعمل‌آمده‌است‌تادررفع‌نواقص‌ومشکلاتیکه‌در راه آموزش وپرورش فرزندان ماملاحظه می‌شود همکاری کنند و باهمکاری موجبات اعتلای معلومات و اخلاق و دیانت دانش‌آموزان را فراهم سازیم . آقایان ویژه وسلیمی پور و صیرفی مهتدی و غفاری شرح مفصلی راجع به‌وحدت کتاب‌ها و تشکیل انجمن‌خانه ومدرسه و امور مربوط به‌انضباط و تدریس و اخلاق و تاسیس یک باب دبیرستان دخترانه دولتی اظهار داشتند ودرپایان آقای رئیس فرهنگ همه‌گونه مساعدت در رفع نواقص ومشکلات مربوطه را وعده داد و جلسه درساعت دوازده شب‌خاتمه‌یافت.

تلویزیون رافنا ساخت آلمان

قیمت ۲۳۷۰۰ ریال

باقساط ۱۰ ماهه

۲۱ اینچ بالامپ تصویر ۱۱۰ درجه

مبلی دارای درب وقفل

Heim-Electric - Berlin

تعمیرات آن تا ۱۸ ماه ولوازم یدکی تا ۶ ماه مجانی است

برای ملاحظه وخرید به قسمت فروش : شرکت سهامی پخش رادیو خیابان فردوسی ساختمان امینی مراجعه فرمائید

کانون آگهی زیبا

پمپ شناور سومو

SUMO SUBMERSIBLE PUMPS

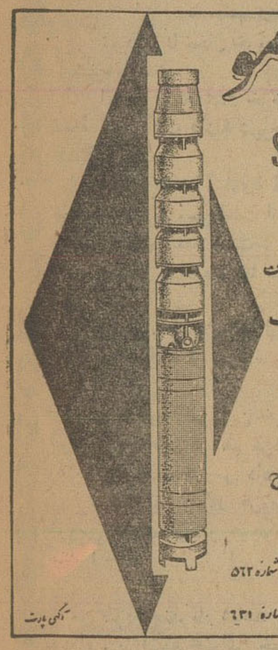

ساخت مشهورترین کارخانجات انگلستان

عالیترین پمپ شناوری که درجهان ساخته شده است

دارای ساختمان تمام برنزی زنگ نزن

ومشخصات منحصر بفرد در دنیا

باندازه های یک الی ۶ اینچ

وارتفاع الی ۳۰۰ متر

نمایندگی درایران : ارسطوزاده - خیابان فردوسی شماره ۵۶۲

شعبه : خیابان شمیران . ایستگاه عوارضی شماره ۶۳۱

آگهی پارت

چند خبر از زاویه

چند روز پیش عده‌ای ازاهالی قریه پیك زرند بدفتر نمایندگی اطلاعات مراجعه کردند و اظهار داشتند . قریه پیك زرند که‌دارای دوهزار نفر جمعیت می‌باشد از داشتن آب آشامیدنی محروم‌است. بااینکه چندین‌بار بمسئولین امور نوشته‌ایم که حاضریم کمك کنیم تایك حلقه چاه عمیق دراین قریه حفر شود معهذا هیچگونه توجهی باین موضوع نشده است اینك انتظار داریم برای رفع بی‌آبی‌این بخش اقدامی بعمل آید .

چندی قبل بهمت عده‌ای از فرهنك دوستان ونیکوکاران قریه رحمت‌آباد زرند یك باب دبستان که ساختمان آن در سال گذشته پی‌ریزی شده بود باتمام رسید و بفرهنك اهداء شد . چون دبستان مزبور چهار کلاسه بود لذابدستور آقای قوامی رئیس فرهنك ساوه کلاس پنجم نیز دایر گردید . اهالی ا زاین اقدام فوق‌العاده خشنودند .

براثر فعالیت آقای ذبیح‌اله زاهدی دهیار این منطقه ، اکثر جاده‌های فرعی قراء نصیرآباد و قاسم‌آباد زرند ترمیم شد و چندپل که درسال‌های گذشته خراب شده بود تعمیر گردید و مورد استفاده اهالی قرار گرفت . ضمنا راه آب گرمابه‌های قراء مزبور طبق نقشه صحیح ساخته شد .

بی‌بی‌خانم و اندیشه‌های طلائی او ..

غده‌ای بوزن ۱۵ کیلو

ازشکم این‌زن بیرون کشیده شد

..بی بی خانم یکی از زنان «نمارستاق»آمل مدتهاازدل دردمینالید و خوشحال از این بود که روزی این درد بپایان میرسد وخداوند بوی فرزندی عنایت میکند هرروز که‌میگذشت‌شکم‌بی‌بی خانم‌بزرگتر میشد وهمه زنان «نمارستاق » می‌گفتند که وی چهار قلو یا لااقل سه قلو وضع‌حمل‌میکند .بی‌بی‌خانم شنیده بود که زنان حامله فقط موقع زایمان دچار درد میشوندولی نمیدانست چرا درد او ازهمان روزهای اول حاملگی شروع شده بود.. .

دسترسی بشهر نداشت‌تا خودرا بپزشك برساند وخاله‌پیر زنهای محل و ماما های مادرزاد نمارستاق او را دلداری میدادند که: غصه نخور، عوض اینهمه درد ورنج‌سه چهار تا بچه مامانی خواهی داشت !بالاخره بی‌بی خانم چند وقتی‌پیش بعد از نه‌ماه ونه روز ونه دقیقه‌ونه ثانیه زائید وفقط یك دختر بدنیا آورد اما عجب این بودکه باوجود وضع حمل باز هم از بر آمدگی شکمش چیزی کم نشده بود یکی دو هفته گذشت وبی‌بی خانم هم چنان شکم گنده ماند !؟ شوهر وی کارگری است که استطاعت آنرا نداشت تا بی بی خانم را به پزشك برساند ولی‌مادر بی‌بی خانم‌عقیده داشت که دخترم هنوز آبستن‌است وجن زده شده !باید اورا نزد یك مامای محلی وقدیمی برد .یکروز که ماماهای محلی آمل در خانه سید ربابه مامای پیر وفرتوت و نابینای این شهر کنسولتاسیون تشکیل داده بودند !بی‌بی خانم براهنمائی واصرار مادرش بآنجا رفت .سید ربابه مامای ۹۰ ساله دستی بشکم او کشید وبا آنکه چشمش جائی رانمیدید گفت :

ـ ننه جون ،تو آبستن هستی . وهر چه بی‌بی خانم باقسم وآیه‌می خواست باو بفهماند که واله به حضرت عباس من یکی دوهفته‌پیش زائیدم سیدربابه میگفت :

ـ نه نه‌نه جون، تو چیزی سرت نمیشود . من بهتر میدانم!؟ تو آبستن هستی اما بچه در رحم گیر کرده است .سید بی‌بی یکی دیگر از ماماچه هایا قد خمیده اظهارات سید ربابه همکار خود را تائیدکرد ولی این اظهارات ودلسوزی‌ها از شدت دل درد بی‌بی خانم چیزی نکاست .

هر کس دستوری میداد و نسخه‌ای تجویز میکرد بالاخره وقتی ازهیچ جانتیجه‌ای نگرفتند بی‌بی خانم را نزد آقای دکتر حافظی جراح بیمارستان آمل بردند.بعد ازعمل جراحی غده‌ای بوزن ۱۵ کیلوگرم از شکم بی‌بی‌خانم‌بیرون آورده‌شد وباینترتیب بی‌بی‌خانم‌که بااندیشه های طلائی در انتظار دوسه تابچه دیگر درد شدید ی‌را تحمل‌میکرد از مرك نجات یافت .

رئیس مرزبانی‌متصدی بخشداری و شهرداری شد

مردم انجمنی تشکیل دادند تا امور شهررا اداره کنند

خبرنگارما در مرز «خانه» گزارش میدهد چند روز قبل طی جلسه‌ای که درسالن شهرداری «خانه » تشکیل گردید آقای سرهنك انوری‌پور رئیس مرزبانی تصدی بخشداری و شهرداری این منطقه مرزی راعهده‌دار شد .دراین جلسه روسای ادارات دولتی وعده‌ای از معتمدین محل حضور داشتند و درباره درآمد شهرداری و چگونگی مصرف آن صحبت کردند . از بین معتمدین محلی که دراین جلسه شرکت کرده بودند ۷نفر تعیین شدند تاانجمنی تشکیل دهند و بامشورت یکدیگر امور این بخش را بسرپرستی آقای سرهنك انوری پور رئیس مرزبانی اداره کنند تاموقعیکه از طرف استانداری آذربایجان غربی یکنفر بخشدار باین منطقه اعزام شود . ضمنا دراین جلسه قرار شد درآمد شهرداری بانظارت این انجمن عینا بحساب مخصوصی دربانك تحویل گردد تابمصرف‌لازم برسد . درهمین جلسه برای تعیین نرخ نان مذاکره شد و کلیهٔ نانوایان بسالن شهرداری احضار شدند و پس از مذاکرات لازم نرخ نان مرغوب کیلوئی ۹ ریال تعیین گردید .

بازدید فرهنگی

چند روز قبل آقای دکتر حافظ ایمنی که اخیرا برای رسیدگی و بازدیدتاسیسات‌فرهنگی وارد شهرستان ساوه شده بود به اتفاق آقای ذوقی وارد مامونیه‌مرکز بخش‌زرند گردید . آقایان مزبور بهمراهی آقای عباس صالح وزیری نماینده فرهنك بخش زرند از دبیرستان دکتر مهران و دبستان های شاهپور و پروین مامونیه‌مرکز بخش زرند بازدید کردند و برای بازدید تاسیسات فرهنگی قراءتابعه این بخش بدهات اطراف عزیمت نمودند . دراین بازدید ها فعالیت های آقای صالح‌وزیری نماینده فرهنك مامونیه زرندمورد تحسین قرار گرفت .

تلفن مغناطیسی بندر بوشهر تکمیل میشود

وسایل لازم برای تبدیل تلفنهای یك سیمه این‌شهرستان‌بدوسیمه رسیده است

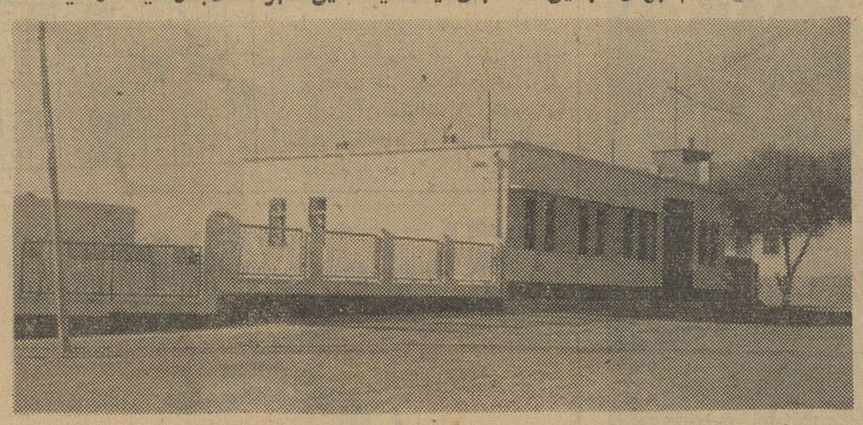

طبق گزارش خبرنگارما در بنادر جنوب اخیرا ساختمان مرکز تلفن شهر بندر بوشهر که بابهترین وسائل و کابل‌های زیرزمینی مجهز است پایان یافت و براثر اقدامات آقایان مهندس نور شرق رئیس تلفن استان فارس و شیرزادی رئیس تلفن بندر بوشهر تلفن شهری مغناطیسی این شهرستان قرار است دوسیمه شود . کلیهٔ وسائل لازم برای تبدیل تلفن مغناطیسی یك سیمه بندر بوشهر بدو سیمه‌رسیده‌وبزودی‌این وسائل نصب وبهره برداری از آن شروع میشود در عکس بالا ساختمان مرکز تلفن شهری بندر بوشهر که کاملا مجهز است دیده می‌شود .

مردی زیر قطار ماند وجان سپرد

خبرنگارما در فیروزکوه گزارش میدهدپریروز قطار مسافری عادی بندر شاه ـ تهران‌بین‌ایستگاه های زرین‌دشت ومهاباد باشخصی بنام میرآقاموسوی که از روی خطریل عبور میکرد تصادف نمود و موجب مرك او گردید .

جریان به‌مقامات انتظامی و قانونی فیروز کوه اطلاع داده شد و باحضوربازپرسی‌وپزشك قانونی در محل برای دفن جنازه میرآقا اقدامات لازم بعمل آمدوقطار مسافری به‌مسیرخودادامه‌داد .

سفیر ایتالیا درخرمشهر

خبرنگارما در آبادان گزارش میدهد پریروز سفیر کبیر ایتالیا باتفاق خانواده‌اش باقطار وارد خرمشهر شد ودرایستگاه راه‌آهن مورد استقبال قرار گرفت آقای سفیر کبیر پس از ده روز اقامت درخرمشهر و آبادان ایران را باکشتی ترك خواهد گفت ولی اعضای خانواده وی بعداز سه روز از ایران میروند .

نامه‌ایکه موجب حیرت شد . . .

شیاد کلاهبرداری باتلگراف جعلی ۲۵۰۰ ریال بجیب زد

چندروز پیش نامه‌رسان پست سنندج‌نامه‌ای به‌آقای فریدون دقیق آموزگار فرهنك این شهرستان تسلیم کرد که‌باعث تعجب و حیرت وی گردید . این نامه را آقای ایرج دقیق‌برادر وی که در شهرستان کاشان قاضی دادگستری است فرستاده ونوشته بود

دوتلگراف از همدان از طرف پدرم دریافت داشته‌ام مبنی‌براینکه ایشان در همدان مشغول معالجه است . پدرم با مخابره این دو تلگراف تقاضای ارسال پول کرده بود و منهم دوهزار و پانصدریال‌به‌آدرسی که تعیین کرده بود فرستادم ولی میخواهم بدانم‌چرا برای معالجه بهمدان رفته است مگر در سنندج پزشك و بیمارستان قحط بود ؟ برادر آقای‌فریدون دقیق ضمنا نوشته بود فورا شرح حال‌پدرم‌وچگونگی بیماری ایشان را برایم بنویسید که خیلی‌نگرانم . همین نامه بود که موجب حیرت و تعجب آقای‌دقیق آموزگار فرهنك سنندج‌شد . زیرا آقای عزت‌دقیق پدرایشان که کارمند بازنشسته گمرك است صحیح و سالم است و درسنندج بدعاگوئی مشغول !

معلوم نیست کدام شیادزبردستی که بوضع خانواده دقیق آشنا بوده‌است بامخابره این تلگرافات جعلی دوهزار و پانصدریال بجیب‌زده و لابد منتظر بقیه آن می‌باشد ؟ فعلا جریان به‌مقامات انتظامی اطلاع داده شده است تااین شیاد کلاهبردار دستگیر شود .

قاچاقچی زبر دست مراغه دستگیر شد

خبرنگارما درمراغه گزارش میدهد بااقدامات آقای سرهنك جوانشیر رئیس شهربانی مراغه وفعالیتهای ستوان وزیری رئیس کلانتری بخش۲ این شهرستان محمد اشانلو یکی‌از قاچاقچیان زبردست مراغه دستگیر گردید از خانه قاچاقچی مزبور مقدار ۷کیلو تریاك ، ۸کیلو توتون کوبیده و یك کیلو نیمکوب باوسائل توزین تریاك بدست آمد . محمد اشانلو که درعکس بالا باتریاکها و تنباکوهای مکشوفه درمیان مامورین انتظامی دیده میشودبمقامات قضائی تحویل گردید تاتحت تعقیب قرار گیرد .

مسافرین قاچاقچی

پریروز مامورین مبارزه با مواد مخدره ژاندارمری تبریز به سرپرستی آقای سرهنك ارباب‌زاده در ایستگاه‌راه آهن تبریز از دو نفر مسافر باسامی آقاخان امامی و گلاب مولائی در حدود ۸ کیلو و چهارصد گرم تریاك کشف کردند تریاکهای مکشوفه ضبط شد و قاچاقچیان تحت‌تعقب قرار گرفتند.

جنازه قربانی سیل پیدا شد

درخبر مربوط ببارندگی وسیل در رشت اطلاع داده شد که جوانی بنام غلام رستمی کارمند فنی شرکت برق هنگامیکه برای بیرون کشیدن درخت تنومندی از رودخانه تلاش‌میکرد برودخانه افتاد و غرق گردید .

خبرنگارما در رشت بدنبال گزارش قبلی خود در این باره اطلاع میدهد پریروز جنازه غلام رستمی در مقابل کارخانه امین الضربی در رودخانه پیدا شد وپس‌از تحقیقاتی معلوم گردید که وی هنگامیکه برای کار بکارخانه برق می‌آمده بعلت طوفان شدید برودخانه افتاده است .

خروس جنگی!؟

نمیدانم تا بحال خروس جنگی دیده‌اید یا فقطاسمش را شنیده‌اید ؟

اما در کوهدشت خرم آباد یك خروس جنگی یا به لهجهٔ محلی یك «کله شیر» استکه با بچه های محل پدر کشتگی دارد !

بیچاره «غلام آزادی» قهوه چی کوهدشت که همسایه خانهٔ صاحب خروس است ازحمله‌های گاه بیگاه این‌خروس جنگی بامان آمده است .

همیشه یا خودش یا بچه‌هایش دست‌و صورتشان خون آلود است .

پریروز، دیگر واقعا از دست این خروس بجان آمده بود و در حالیکه از سرو صورتش خون میریخت فریادکنان میگفت :

ـ بالاخره من این خروس لعنتی را میکشم تا هم خودم و بچه‌هایم ،و هم مردم از دستش راحت شوند .آن وقت زن صاحب خروس داد میکشید که :

ـ دهه ... انگار خروس من بیصاحب است ، این خروس نذری است‌و هیچکس حق ندارد چپ بهش نگاه کند !

***

من خودم چند بار شاهد جنگاوریهای این خروس‌جنگی بوده‌ام . با آنکه جثه‌اش خیلی بزرك و قوی نیست .بی‌پروا بطرف مردم حمله میکند و با چنگال و نوك خود سروصورت آنها را خراش میدهد . مخصوصا به بچه‌های کوچك بیشتر سوء نظر دارد اما از بزرگتر ها هم نمیگذرد ! چون بقول صاحبش این خروس نذری است کسی نمیتواند بگوید بالا چشمت ابرو است مخصوصا که صاحبش هم مجال اعتراض بکسی نمیدهد ولی اگر چشم یك بچه را کور کرد ..؟

از : باقری — خبرنگار گرگان

کار نا تمام . . !؟

دو سال پیش شهرداری گرگان تصمیم گرفت میدان عباسعلی این شهرستان را با ایجاد یك خیابان به ایستگاه راه‌آهن متصل کند .. خوب ، کارخیلی خوبی بود اما ...

البته درمثل مناقشه نیست ولی میگویند : اسب تازی دوتك رود بشتاب ـ شترآهسته میرود شب و روز . حالا این شعر ، یا ضرب‌المثل ویا هرچه دلتان میخواهد اسمش را بگذارید دربارهٔ کارشهرداری گرگان مصداق یافته است .

یعنی وقتی شهرداری تصمیم گرفت با ایجاد خیابانی میدان عباسعلی را بایستگاه راه‌آهن متصل‌کند آنچنان شتابی بخرج داد که همه میگفتند ظرف یکهفته خانه‌های مسیر این خیابان خراب میشود و جایش صاف میشود و خیابان ایجاد میشود و زیرسازی و روسازی اسفالت آن هم تمام میشود... شاید اگر با این عجله وشتابی که از اول برای انجام اینکار بخرج دادند پشتکاری هم بود پیش‌بینی مردم درست میامد ولی متاسفانه همین شتاب و عجله سبب شد که خیلی زود خستگی برآنان چیره شود و دست از کار بکشند .

خانه‌های مسیر خیابان مزبور را خراب کردند وجایش را هم صاف کردند ولی‌کار ایجاد خیابان مزبور دیگر از این مرحله تجاوز نکرد و حتی یك کامیون شن دراین خیابان جدیدالاحداث ریخته نشد تا درموقع بارندگی تبدیل بباطلاق نشود ویا در روزهای آفتابی گرد و خاك این خیابان بحلقوم عابرین واهالی فرو نرود .

هنوز هم این خیابان ، نیمه‌خراب باقی مانده وصاحبان خانه‌های طرفین آن با این‌وضع حاضر نیستند برای آبادی خیابان مزبور در دوطرفش ساختمان بنا‌کنند . از این‌گذشته هنوز اصلا خیابان مزبورکه از میدان عباسعلی شروع‌گردیده بایستگاه راه‌آهن متصل نشده درحالیکه هیچگونه مانعی‌برای اتصال این خیابان بایستگاه وجود ندارد .

پریروز جمعی از اهالی این‌کوی‌جدید بدفتر نمایندگی اطلاعات آمدند تا تقاضایشان دراین باره در روزنامه منعکس شود شاید مورد توجه قرار گیرد . یکی‌از معتمدین محلی‌کوی مزبور میگفت :

گرفتم‌که شهرداری گرگان با آن عجله‌ای که درابتدای کار بخرج داد خسته شده وحالا خستگی درمیکند . گرفتم که احیانا بودجه‌ای برای ادامه اینکار ندارد. گرفتم‌که اصلا از اتصال این خیابان بایستگاه راه‌آهن منصرف شده است ولی میخواهیم بدانیم آنچه هم که ساخته شده است نباید باتمام برسد ؟ نباید لااقل پلهائی که درمسیر خیابان مزبور لازم‌است ساخته شود ؟ نباید از چهارراه میدان عباسعلی تا مسجدگلشن که بعنوان خیابان شناخته شده است لوله‌کشی شود .

نمایندگان مردم میگفتند : از اتصال این خیابان نیمه‌تمام بایستگاه راه‌آهن گذشتیم لااقل آنچه نیمه تمام مانده است باتمام برسانید .

صاحب ماشین را لخت کردند و باچندین‌ضربه چاقو نیز اورا مجروح نمودند

مسافرین حق‌ناشناس

چندروزقبل‌آقای خلیل‌خدامرادی یکی ازاهالی همدان‌که شغلش‌خرید و فروش غله میباشد پس از آنکه چهار کامیون گندم بقزوین فرستاد خودش هم بقزوین رفت .

آقای خدامرادی‌بابت‌بهای گندم مبلغ ۷۷ هزار ریال پول گرفت و با حضور راننده‌اش‌در جیب‌گذاشت و هنگام عصر با اتومبیل استیشن شماره ۱۱۵۳خود برانندگی حسن از قزوین عازم همدان شد .

در بین راه نزدیك خرقان‌قزوین عینعلی کمك راننده اتومبیل که‌موقع آمدن پیاده شده بود سوار شد و بعد از آنهم در « کوریجان »چهار نفر مسافر که میخواستند بهمدان بروند پس از مذاکره با راننده و پرداخت کرایه درقسمت عقب‌اتومبیل استیشن سوار شدند .آقای‌خدامراد بغل‌دست راننده‌نشسته‌بودوهنگامیکه اتومبیل بسربالائی کوه «ایلان‌داشی» رسید از سرعتش کاسته شد و در اینهنگام سرو صدائی‌از قسمت‌عقب اتومبیل شنیده شد وکمك راننده که درکنار در اتومبیل نشسته بود شد وفعلاقضیه تحت تعقیب است.

پیاده شد تابیند چه‌خبر است‌ولی ناگهان چهار نفر مسافر از بالای قسمت عقب اتومبیل پائین پریدندو به آقای خدا مرادی تکلیف‌کردند که پیاده شود صاحب ماشین خودرا برانند چسباند وگفت: زودباش سرعت اتومبیل را زیادکن ولی‌چهار نفر مزبور باشنیدن این‌حرف‌ناسزا گویان آقای‌خدامرادی راازماشین پائین کشیدند وپس از ربودن ۷۷ هزار ریال نقدینهٔ‌وی و لخت‌کردن اوبا چندین ضربه چاقواورامجروح کردند و متواری شدند . مجروح بکمك‌رانندهٔ‌اتومبیل خودوشاگردش بهمدان آمد ودر بیمارستان‌بستری شد وفعلاقضیه تحت تعقیب است.

کسی‌راکه‌کار داشتی آمده‌است!؟

ولی‌همینکه دربازشد آموزگار فرهنك را مجروح‌کرد

سحرگاه چند روز قبل کریم کارگر جهرمی یکی از اهالی شهرستان جهرم بخانه آقای جمال کارگر آموزگار فرهنك این شهرستان مراجعه کرد و در زد ..

یکی از افراد خانوادهٔ آموزگار برای بازکردن درآمدو پرسید :

ـ کیست ؟.

کریم گفت :

ـ بجمال آقا بگوئید ، کسی را که کارش داشتی آمده‌است !

آقای جمال کارگر آموزگار فرهنك که تازه از خواب بیدار شده بود شخصا پشت درآمد و در را باز کرد. ولی همینکه پایش راازدربیرون گذاشت کریم با ۷ ضربه کارد ویرا بسختی مجروح کرد و پابفرار گذاشت . براثر فریاد آقای جمال کارگر کسان وی بکمك آمدند واو رابرای معالجه به بهداری جهرم منتقل کردند فعلا حال آموزگارمجروح وخیم است و بافعالیت مامورین شهربانی کریم دستگیر گردیده است ولی هنوز علت این جریان روشن نشده و تحقیقات دراین باره ادامه دارد گزارش بالا را خبرنگار ما در جهرم اطلاع داده است .

تعلیم تیراندازی بارندگی درچالوس

خبرنگار ما درمامونیه زرندگزارش میدهد ،اکیپی از سازمان مقاومت ملی باوسائل لازم بسرپرستی‌آقای سرهنك قهرمانی‌وستوان پرهیزکار برای تعلیم فنون تیر اندازی و تشکیل سازمان مقاومت ملی در مامونیه زرند باین بخش واردشدند وشروع به‌ثبت نام علاقمندان عضویت سازمان مقاومت ملی نمودند :این اکیپ فعلا در مامونیه مرکزبخش زرند اطراق کرده ومشغول تهیه مقدمات تشکیل سازمان مقاومت‌ملی وثبت نام‌مراجعین میباشد ،ازطرف آقای ناصر حسینی بخشدار زرند تسهیلات لازم برای پیشرفت کار آنان فراهم میگردد .

خبرنگارما در چالوس گزارش میدهد براثر بارندگیهای‌شدیدی که اخیرا در چالوس و قراء تابعه رویداد پایه دیوار چندخانه آسیب دید و درکوچه ها وخیابان‌های‌شهر سیلاب جاری گردید ضمنا بعلت طغیان رودخانه و بالاآمدن آب تا سطح‌جاده قسمتی از وسائل یك شرکت راهسازی که در کنارجاده قرار داشت دستخوش سیل شده وهمراه جریان آب بدریافت .

مبارزه باسل

خبرنگار ما درشمیران گزارش میدهد بدستور آقای دکتر خسرو بسیطی رئیس بهداری شهرستان شمیران مدتیست که مامورین فنی بهداری این شهرستان دانش آموزان دبستانهای شمیران رابرضد بیماری سل مایه کوبی میکند و تاکنون تعداد ۶۷۶۹نفر دانش‌آموز در بهداری مایه کوبی شده‌اند .

ضمنا مامورین سیاربهداری‌ساکنین قراء تابعه شهرستان شمیران را علیه بیماری سل مایه کوبی‌میکنند

۲۰ درصد کودکان بنادر جنوب دچار آنژین شده‌اند

طبق گزارش خبرنگار مادر بنادر جنوب باشروع فصل سرما و تغییر هوا در بسر بوشهر و بنادر جنوب بیماری آنژین گلودرد بین کودکان بندر بوشهر شیوع یافته و تاکنون عدهٔ زیادی از اطفال براثر ابتلای باین‌بیماری در خانه ها بستری شده‌اند . آقای دکتر عمادالدین نجفی پزشك فرهنك بندر بوشهر و بنادر جنوب اظهار داشت بیست در صد کودکان و دانش آموزان این شهرستان دچار آنژین هستند . خبرنگار ما اضافه میکند که ضمنا آقای محمود گله رئیس گمرك بندر بوشهر نیز دچار آنژین شده و در منزل بستری گردیده است .

مجروح واقعهٔ حمله پرنده غول پیکر به هواپیما

مهماندار مجروح‌هواپیماهنوزبستری‌است

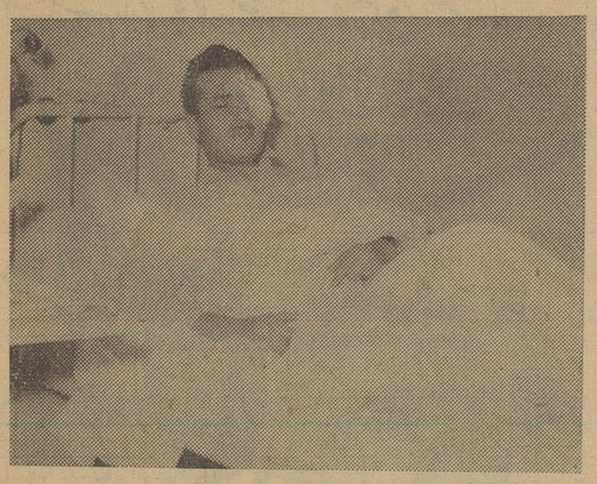

در دوشمارهٔ گذشته اطلاع داده شد که یك فروند هواپیمای شرکت‌نفت که از آغاجاری بطرف گچساران پرواز میکرد مورد حملهٔ یك پرندهٔ غول‌پیکر قرارگرفت و براثر حملهٔ این پرندهٔ عظیم‌الجثه شیشه جلوی کابین خلبان هواپیما شکست ودرنتیجه آقایان «بوش» کمك خلبان هواپیماکه پشت‌فرمان بود و «البرت ساگیان» مهماندار هواپیما که بکابین خلبان آمده بودبسختی مجروح شدند .

آقای بوش پس‌از سه‌روز معالجه واستراحت دربیمارستان شرکت‌نفت آبادان بهبودی یافت ولی آقای ساگیان مهماندار هواپیما که از ناحیه چشم آسیب دیده است هنوز دربیمارستان بستری است .

درعکس بالا آقای ساگیان که چشمش آسیب دیده در روی‌تختخواب بیمارستان دیده میشود .

سال گذشته براثر حوادث رانندگی

در آلمان یك میلیون نفر مصدوم شدند

تعداد مقتولین به ۱۴ هزار نفر رسید و بطور متوسط درروز ۴۰ نفر براثر حوادث اتومبیل رانی جان سپردند

وزیرحمل ونقل آلمان درخواست کردکه از دانش‌آموزان دبستانها در مورد مقررات رفت وآمد امتحان شودوتعلیمات مربوط به حمل ونقل درکودکستانها بموقع اجرا گذاشته شود

پولساز ترین ستاره انگلیسی

سوزانایورك درنقش های گوناگون

سوزانایورك ستاره بیست‌ویکساله انگلیسی که اخیرا شهرت زیادی بدست آورده درفیلم«فروید»که توسط جان‌هستون تهیه میشود نقش مقابل مونتگمری کلیفت را بازی می‌کند. فیلمبرداری از این‌فیلم بعلت‌مسافرت مونتگمری‌کلیفت به‌لندن فعلا تعطیل شده. گفته میشود مونتگمری‌کلیفت درآستانه کوری قرار گرفته است. سوزانایورك تنها با بازی درچند فیلم ثروت زیادی بهم زده و او را پولسازترین ستاره انگلیسی میدانند

رانندگان آلمانی از تمام‌رانندگان اروپائی ، بیشتر خلاف میکنند.

آماری نیز که از طرف کلوب اتومبیل آلمان انتشار یافته نشان میدهد که رانندگان این کشور بیش از نقاط دیگر محکومیت داشته‌اند.

آلمان از نظر تعداد تصادفات در اروپا مقام اول را دارد.

درسال گذشته تعداد مصدومین اتومبیل ها نزدیك رقم یك میلیون نفر رسید تعداد مقتولین تقریبا به ۱۴هزار نفر رسید و بطور متوسط روزانه نزدیك به۴۰نفربراثرحوادث اتومبیل‌رانی درآلمان جان‌سپردند

تلفات مستی وخواب

درحدود ۲۵ درصد مرك ها ، ناشی از مستی رانندگان است آمار، ها و احصائیه کلوب اتومبیل آلمان نشان میدهد که رانندگان آلمانی که در کشورهای ایتالیا ،فرانسه، بلژیك و یونان مسافرت و سیاحت میکنند ، بیش از رانندگان خارجی دیگر ، محکومیت داشته‌اند .

ضمنا طبق آمارهای مزبور ،تعداد حوادث ناشی از بخواب رفتن رانندگان آلمانی ، صدبار بیش از حوادث مشابه در اسپانیا ویونان است مقدار حوادث ناشی ازسرعت رانندگان آلمانی نیز بیش از رانندگان هرکشور اروپائی دیگر است .

بررسی مورد بحث نشان میدهد که باآنکه اتومبیل یکی ازبهترین نشانه‌های وضع یك آلمانی است، رانندگان آلمانی زیاد به‌اتومبیل های خود توجه نمیکنند .از میان هرچند اتومبیلی که مورد بازرسی فنی قرار گرفته ،۵۴عدد آن و اغلب از نظر ترمز و چراغها ،نقص داشته است .

مبارزه

مقامات آلمانی برای مبارزه با متخلفین دفاتر خاصی . تهیه کرده‌اند که نام تمام آنهائی که مسبب حادثه‌ای می‌شوند در آن یادداشت میگردد تاقضات‌به‌فوریت از سابقه کسانی که تخلف آنها تکرار شده‌است ، آگاه گردند لکن این سیستم هم چندان خوب از آب درنیامده‌است ، زیرا معلوم شده‌است که بعضی ازافرادباداشتن ۲۰سابقه تخلف ، هنوز باتومبیل‌رانی مشغولند .

دولت آلمان‌برای‌تشدید مجازات جرائم رانندگان لایحه‌ای پیشنهاد کراه، ولی هنوز از تصویب مجلس نگذشته‌است .درلایحه‌مزبورجرائمی درنظر گرفته شده‌است که‌برحسب مورد تامبالغ بسیار گزاف و یا زندانهای نسبتا سنگین ، بالامیرود.

درمورد رانندگان مست سخت‌گیری بیشتری در نظر گرفته شده و حتی روشن کردن ماشین از طرف مستان ، بدون آنکه آن را بحرکت درآورند، موجب‌محکومیت بزندان است .

جنبه تعلیماتی

مقامات آلمان فقط به‌مسئله ازنظر مجازات‌توجه‌ندارند ،بلکه‌میکوشند بادادن اطلاعاتی به‌دانش‌آموزان دبستانها و حتی کودکستانها در مورد رفت وآمد و حوادث اتومبیل رانی ، از تعداد حوادث بکاهند وزیر حمل و نقل آلمان درخواست کرده‌است که اطلاعات کودکان در مورد مقررات رفت وآمد امتحان شود و نتایج آن در کارنامه های تحصیلی ثبت گردد .

وی حتی پیشنهادکرده است که تعلیمات مربوط به‌رفت‌و آمد در کودکستانها نیز داده‌شود .

سرویس مخصوص‌آسوشیتدپرس

این یك مرد است

این پرستار زن که دختر کوچکی روی زانوهای او نشسته است دریك خانواده انگلیسی پرستاری‌میکرد. اخیرا اعضای این خانواده نسبت به حرکات او مشکوك شدند و پس‌از تحقیق معلوم شد «کریلناآپل» مرد است نه زن .

بدینجهت از دست او بدادگاه شکایت شد و دادگاه لندن کریلنارا به ۲۸روز زندان و طرداز انگلستان محکوم کرد . کریلنا آپل یك‌جوان ۱۸ سالی آلمانی بود که چندی قبل بانگلستان مسافرت کرده ودر این خانواده انگلیسی بعنوان پرستار زن خود را اجازه بود .کریلناآپل‌امروز بمیهن خودمراجعت نمود .

صدها پلیس در جستجوی سه قالی

یك آلمانی سه قالی بافت خاورمیانه را که سیصد هزارتومان ارزش داشت ربوده بود

افراد پلیس فرانسه ترکیه واطریش با همکاری یکدیگر و بعد از مدتها تلاش توانستند سه قالی را که از موزه های هنر های دستی وین ربوده شده بود پیدا کنند . این سه قالی که در ژانویه ۱۹۵۹ ربوده شده بودند در حدود سیصد هزار تومان ارزش دارند . قالی اولی را در بیروت ،دومی رادر آنتزو بالاخره سومی را درآنکارا پیدا کرده‌اند .

این قالیها که جزء کار های دستی هنرمندان و صنعتگران خاور میانه هستند توسط یکنفر آلمانی بنام کارل برك از موزه وین ربوده شده، بود و این شخص بعد از فروش یکی از قالیها درآنکارا توسط‌پلیس ومامورین پلیس فرانسه در این کشور دستگیر شد .

خبر گزاری فرانسه

سوئد برای مبارزه برضد تشعشعات اتمی آماده‌میشود

دولت سوئد برای مقابله با خطرات آزمایشهای اتمی بمب های هیدروژنی اخیر شوروی دست باقدامات پیش‌گیری و احتیاطی وسیعی زده و مناطقی راکه میبایستی تخلیه شود تعیین‌نموده‌ودستورات لازمه را برای کلیه مردم سوئد مطابق موقعیت مختلف آنها انتشار داده‌است .

بموجب این دستورات حیوانات‌اهلی‌رابایدبه پناه داد و مصرف بعضی ازمواد غذائی را محدود کرد .

عبور از پنج قاره جهان

پیش فنك یك‌سرباز نزدیك بود وزیر نیروی دریائی آمریکا را کور کند

دربازدید «کونالی» وزیر دریا داری امریکا از آموزشگاه نیروی‌دریائی این کشور در اوستین واقع در تکزاس حادثه‌ای روی داد که‌تاکنون در جهان بی سابقه بوده است .

کونالی تصمیم گرفت از افرادجدید نیروی دریائی امریکا دیدن کند . آنهادر برابر او صف کشیده و سر نیزه های براق خود را سر تفنك هایشان گذاشته بودند. هنگامیکه فرمانده‌دستور (پیش فنك)دادکونالی که نزدیك یکی از افراد نیروی دریائی بود فریادی بر آوردوبرزمین افتاد در حالیکه خون از بالای چشمانش فوران میزد .

لحظه‌ای بعد معلوم شد در موقع (پیش فنك) سر نیزه به چشم‌راست کونالی اصابت کرده استوزیردریا داری امریکا بعلت این حادثه چهار روز در بیمارستان بستری شد واطباء اظهار داشتند اگر سر نیزه کمی پائین تر به چشم او اصابت میکرد کونالی اینك کور بود .

چهره‌ها و گفته‌ها

مادر میانه این قرن خود را در دنیائی میبابیم که مانند طبل است هرجا به آن ضربه ای میزنند انعکاس آن در همه جا می پیچد .
برناردبوفه

من‌نمی گویم که لباس‌باید خیلی تنك‌باشد اما فکر می کنم وقتی زنی داخل لباسی‌می شود مابابد اقلابتوانیم حدس بزنیم که کجا قرار گرفته است ؟
بوب هوپ

بهترین نوع مباحثه آنست که بنظر فقط توضیح برسد . نه‌تلاشی بخاطر قبولاندن عقاید شخصی .
دیل کارنگی

از یك مقدار زیادی مکالمه بیجا نجات پیدا خواهید کرد اگر بخاطر بیاورید که مردم هرگز نصایح شما را قبول نخواهند کرد مگر اینکه وکیل مدافع یا دکتر باشید وآنها برای شنیدن صحبت های شما پول خرج کرده باشند .
برناردشاو

نوشته : نورالله لاردوی

خورشید بی غروب

شهریار باشارهٔ دست بادختر زیبا تودیع کرد وگفت:

ـ بامید دیدار .

دختر باناز وکرشمهٔ مخصوصی جوابداد:

ـ دیدار بقیامت .

ودختران مانند پرندگانی سبکبال بداخل باغ دویدند. مریم‌چندبار فریاد کرد:

ـآمدیم بابا. آمدیم.

فصل بیست و هفتم

بیماری مرموز

صدائی از پشت درختان باغ شنیده شد.این صدا از دشتبان‌بود. مرد روستائی وقتی چشمش بشهریار افتاد گفت :

ـآها ... صیاد قهرمان‌خودمان . خوب .اینجاچکار میکنی ؟

ـ شکارم اینجا افتاده بودآ مدم بردارم .

ـ خودت بدنبال شکارت آمدی .اسبت‌را چرا آوردی ؟ مگر نهرومرز باغ‌را ندیدی ؟

ـدیدم .بااسبم ازروی نهربابنطرف‌پریدم .

ـعجب . خواهش میکنم زودازاین باغ‌بیرون بروید .اینجا جای گردش وشکارگاه نیست .

ـبیا کمك کن شکار هارا بترك اسبم ببندیم .

ـ اگر من‌نمیرسیدم چکار میکردی ؟ من نوکرکسی نیستم .

ـنوکر نخواستم . حالم خوش نیست . بعلاوه انعام هم‌میدهم .

دشتبان بشنیدن‌کلمهٔ «انعام» لحن خود راتغییر دادوگفت:

ـ معذرت میخواهم قربان. دربندگی حاضرم.

مردی که‌با آن‌گستاخی سخن میگفت نرم‌و ملایم شده بود.

ـباز هم که‌چند ترنك‌شکار کرده‌اید . راستی که صیاد قابلی هستید. آفرین‌باین دست‌وبازو .اما مثل اینست که کسالتی دارید . چرا رنگتان اینطورپریده ؟

ـ نمیدانم .سرم دردمیکند .گویاتب‌دارم .

ـبرای اینست که خیلی درآفتاب راه رفته‌اید . هیچوقت بابدن عرقدار نباید شستشوکرد .حتماسرما خورده‌اید .

ـ باید اینطور باشد. تنم‌داغ شده .بیا کمك کن شکارها را بترك اسب ببندیم .

ـ چشم . اطاعت میکنم .

حین‌بستن شکارها شهریار ازروستائی پرسید:

ـ دو سال پیش این چشمه درباغ و ملك کسی نبود . منهم کمتر باینسمت میآمدم .

ـ قبلا گفتم‌این باغ‌را تازه احداث کرده‌اند .اینجارا دوسال ونیم پیش خریدند .تمام این‌باغ‌جنگل بود .جنگلها راآتش‌زدیم. ریشه‌های درختان جنگلی‌را بیرون کشیدیم اما باین چشمه و جنگل اطرافش دست نزدیم .

دراینوقت بستن شکار هابترك اسب خاتمه یافته‌بود . شهریار ناله‌ای کردواز ضعف برزمین نشست .اواحساس یکنوع رخوت و سستی در خود مینمود . مثل این‌بود که در درونش آتشی افروخته‌اند .

ـ چشمه ؟چرا نشستید ؟

ـ خیلی‌حالم‌بد است. نمیتوانم‌سوار شوم .دلم میخواهد روی‌زمین درازبکشم. بااینوصف مجبورم‌زودتربروم . با من کمك کن بلکه‌زودتر بمنزل برسم .

ـ بفرمائید. اسب حاضر است. امااین ترنك درراه خواهد مرد . اجازه بدهید سرش‌را ببرم .ترنك هیچوقت اهلی نمیشود. نگاهداری این پرنده‌قشنك خیلی زحمت دارد. پرندهٔ کم طاقتیست .

ـ سرش‌را ببر. من‌با این‌حال‌تب نمیتوانم‌بغلش کنم وبشهربرسانم.

دشتبان سر پرنده رابا چاقوئی‌برید .بعد گردنش رادر چشمه شست وآنرانیز بترك‌اسب بست.

شهریار از دشتبان پرسید :

ـاین دختران دراین‌باغ چه میکنند ؟

دشتبان بانگرانی و تعجب گفت :

ـچطور ؟ مگرشماآنها رادیدید ؟

ـبلی .اما نشناختم کیستند .نگفتند اینجا چه میکنند.

ـ یکی دخترمنست . دیگری یعنی آن دخترزیبا که پیراهن‌ارغوانی پوشیده بوددختر امیر است . اما دستم بدامن‌شما .مبادا بکسی بگوئید که‌اورا اینجا دیده‌اید .دردسر بزرگی‌فراهم میشود .

ـ دختر امیرقادر مرزبان ؟

ـ بله‌بله . ولی خیلی مواظب باشید که خطرناکست .

ـ چطور ؟ چرا ؟مگردختر خلیفهٔ بغداد است ؟

ـ ایکاش دختر خلیفه‌بود .

ـخوب . اسمش چیست ؟

ـ اسمش ؟آقا دخیلم .اگرمادرش بفهمد دخترش بایکمردخارجی همکلام شده‌پوست‌از سرم‌خواهد کند.

ـنترس .هیچکس ازاین جریان اطلاع نخواهد یافت . بعلاوه ما بطور تصادف بهم‌برخوردیم . من دنبال ترنك واردباغ‌شده بودم .همین ترنگی که‌السا‌عه سربریدی .داشتم‌د ت‌وروئی میشستم که دختران ازراه رسیدند. چندکلمه باهم صحبت کردیم‌و همینکه صدای تورا شنیدند رفتند .

ـچه پرسیدند ؟چه گفتند؟

ـ هیچ. ازشکار حرف‌زدیم . از ترنك زنده خوششان آمد. بعد ازتماشای شکارهابمن گفتند فورا ازباغ خارج‌شوم. همین .

ـشما اهل‌گرگان هستید ؟

ـبلی .

بدرود

اثر: بالزاك

ترجمه : منصور مصلحی

آلبون در جواب گفت :«بلی دوست من فیلیپ‌دوسوسی نام دارد و در روسیه جنگیده است . قزاقها اورا اسیر کردند وبسیبری بردند و اکنون یازده ماه است که از آنجا باز گشته است.»مخاطب او با هیجان گفت :

«هم‌اوست.بسیارچیز هاست‌که من باید بشما بگویم :»

آنگاه آندو باطاقی رفتند که باپرده های پاره پاره و شیشه های شکسته‌اش بمیدان نبرد شبیه بود .

مرد بلند قامت گفت :«اینها خساراتی است که آن موجود زیبا بمن زده من دکتر و در عین حال عموی او هستم و تمام‌زندگیم را صرف پرستاری ازاو نموده‌ام» آنگاه با لحنی پر اندوه افزود : «دوست شما مادام واندیر را خوب میشناسد آنها هفت سال‌پیش بدنبال صحنه‌ای دردناك از یکدیگر جداشدند.»

آنگاه دکتر بشرح ماجرا پرداخت و مارکی با توجه بدان گوش فرا داد :

«شما بدون تردید جریان نبردی را که در کناره رود برزینا در روسیه سفید بین نیرو های ناپلئون وسربازان روس در ۱۸ نوامبر ۱۸۱۲ رخ‌داد بخاطر دارید .

ژنرال ویکتور که خط پشت جبهه را رهبری میکردمیبایست با هزار نفر مردانش سی هزار نیزه دار شکست خورده را از تنها پل رودخانه عبور دهد .

این سربازان که راه‌پیمائی در دل برفهاناتوانشان‌کرده بود میباید از منجلاب‌گل وبرف خودرابرهانند . ولی آنها احمقانه در صدد برآمدند که در آنجا اردوگاهی برپا سازند .

در ساعت نه صبح ژنرال ویکتور از پل گذشت و فرماندهی سربازان درمانده خودرا بمعاونش سپرد و گفت که روسها فردا میرسند و باید قبلا پل رودخانه را آتش زد آنگاه گفت :«شبهامت داشته باشید و قبل از عقب نشینی همه چیز را بدست شعله های آتش بسپرید .»

«تنها راه نجات ما این است که بین خود و دشمن پرده‌ئی از آتش بوجود آوریم.»

معاون ژنرال ویکتور که از پیش آمدن این جریان درخشم و غضب فرو رفته بود گمان میبرد که لهستان گورستان سربازانش خواهد بود .

ولی خشم خودرا فرو خورد و بفعالیت پرداخت .

دکتر سپس بالحنی دردآلود به‌آلبون گفت : «ولی فکرش را بکنید که سی هزار نفر در آن گرداب بدبختی گرفتار بودند . زنان و کودکان هم در بین آنها بودند و از جمله دختر برادر من استفانی و شوهرش کنت واندیر نیز می‌بایست ساعات پر رنجی‌را تحمل کنند .

ناتمام

تیمسار عزیزی وزیر کشور درمسافرت اخیر خود باصفهان از

شرکت سهامی کارخانجات برق اصفهان بازدید بعمل آوردند

آقای مرتضی رحیم زاده خوئی مدیر عامل شرکت گفت:

بانصب سه دستگاه دیزل ششهزار کیلوواتی که دو دستگاه آن قریبا واردمی‌شوداحتیاجات اهالی اصفهان تامین میگردد

مدیرعامل شرکت درباره قیمت برق گفت:

بااینکه شرکت نفت بهای نفت سیاه را روی تن کیلومتر محسوب میدارد اینك که راه ازنا باصفهان باز ودرحدود ۳۰۰ کیلومتر راه نزدیك‌تر شده همان‌قیمت سابق را دریافت میدارد

آقای خوئی اضافه نمود: در تمام کارخانه های کشور به‌موتورهای دیزل حداکثر ماهانه ۶۰۰ ریال عوارض تعلق می‌گیرد. در صورتیکه شهرداری اصفهان از هردستگاه موتور دیزل ۵۲۰۰ ریال و هر دستگاه توربین ۲۱۲۲۵ ریال‌عوارض‌دریافت میدارد.

این عوامل است که شرکت را ازپادر آورده ودچار مضیقه مالی ساخته

آقای‌خوئی‌ازوزیر کشور تقاضانمود برای چهل میلیون ریالی که بعنوان تنخواه‌گردان ازبانك ملی تقاضاشده ووزارت صنایع‌ومعادن‌وسازمان برنامه‌وشورای اقتصاد اصفهان هم موافقت نموده‌اند‌دستورات مؤکدی صادر نمایند.

تیمسار عزیزی وزیر کشور باتفاق آقای استاندار ازشرکت سهامی‌کارخانجات برق دیدن کردند. در این عکس آقای مرتضی رحیم زاده خوئی مدیر عامل و مهندس زاپلتال مدیر فنی دیده میشوند.

تیمسار عزیزی وزیر کشور در مسافرت اخیر خود باصفهان از نیروگاه برق اصفهان بازدید بعمل آوردند دراین بازدید آقای سراج حجازی استانداروعده‌ای‌ازشخصیت های اصفهان حضور داشتند درمحل شرکت سهامی کارخانجات برق اصفهان کلیه اعضاء هیئت مدیره ومهندسین شرکت حضور داشتند ابتدا توسط آقای مرتضی رحیم‌زاده خوئی مدیر عامل شرکت خیرمقدم گفته شد و مدعوین از قسمت های تصفیه آب ـ دیگهای‌بخار ـ توربینها، دیزلها و همچنین از محلی که‌جهت نصب دیزلهای دوهزار کیلوواتی جدید دردست ساختمان‌است‌بازدید بعمل آوردند درهرقسمت آقایان رحیم‌زاده خوئی و مهندس زاپلتال مدیر فنی شرکت توضیحات لازمه را باطلاع آقایان میرسانیدند.

دراین قسمت آقای مهندس زاپلتال توضیح میدهد

ضمن بازدید بجناب آقای وزیر کشور توضیح‌داده شد که‌دستگاه های فعلی مولد نیروی برق این کارخانه نه‌فقط احتیاج روشنائی شهر و اهالی را رفع نمیسازد بلکه برای مصرف صنعتی این شهر نیز بهیچوجه کافی نیست و در نتیجه شرکت ناچار شده‌است هروقت‌یکی ا زدستگاههای مولد برق یادیگهای بخار از کار باز بماند در طی مدت تعمیر قسمتی از شهر را بحکم اضطرار در چند ساعت اول شب خاموش کند ضمنا چون واحدهای صنعتی اصفهان نمیتوانند از این نیروگاه استفاده کنند کلیه کارخانجات بمنظور اطمینان به‌بهره برداری خود اقدام بورود و نصب موتور های اختصاصی برای خود نموده‌اند سپس آقای خوئی مدیر عامل شرکت توضیحات بیشتری راجع به‌فعالیت شرکت توربین در چندماه اخیر بیان نمود که برای افزایش نیرو سه دستگاه دیزل دوهزار کیلوواتی که مجموعاشش هزار کیلووات می‌شود و مدتی قبل سفارش داده شده وآماده حمل‌بود ولی دراثر مضیقه مالی شرکت نتوانسته بود دستور حمل آن را بدهد اخیرا دستور حمل دوعدد از آنها داده شده که قریبا باصفهان وارد و در محل ساختمان جدید نصب خواهد شد بعلاوه لوازم‌یدکی برای دستگاههای مولد سابق از کارخانه های سازنده سفارش شده ومقدار زیادی هم رسیده و بایر وسیله برای تعمیرات پیش‌بینی‌لازم بعمل آمده‌است.

و اضافه نمود برای توسعه وبهبود شبکه برق شهر اقدامات موثری بعمل آمده و تعداد زیادی پست های ترانسفوماتور جدید و نیز کابلهای فشار قوی و ضعیف‌وخطوط هوائی تازه تاسیس شده وهمچنین یك‌سلسله تعمیرات مفصل ازشبکه قدیم شهر بعمل آمده است که‌در اثر آن وضعیت روشنائی شهر در حال حاضر قابل مقایسه باسابق نیست و موجبات رفاه ورضایت عمومی بیش از پیش فراهم گردیده است.

بدیهی‌است برای انجام منظورهای فوق که در توسعه و بهبود برق اصفهان عامل موثریست تقویت بنیه‌مالی شرکت از اهم مسائل می‌باشد بهمین مناسبت قریب‌پنجاه میلیون ریال بسرمایه شرکت‌اضافه شده و معادل چهل میلیون ریال از بانك ملی بعنوان تنخواه‌گردان تقاضاشده است که باوجودموافقت و تایید سازمان برنامه ووزارت صنایع و معادن و شورای اقتصاد اصفهان جریان آن در بانك‌تاکنون خاتمه‌نیافته وچون‌دریافت‌این‌تنخواه گردان از لحاظ بقاء و ادامه‌خدمت برای شرکت توربین بسیارضروری و مهم است از جناب آقای وزیر کشور تقاضا میشود دستور دهند توجه فوری نسبت بانجام این درخواست مبذول گردد همچنین‌آقای خوئی مدیر عامل توربین درباره قیمت فعلی برق در اصفهان توضیح داد که بااینکه شرکت نفت بهای نفت‌سیاه را روی‌تن‌کیلومتر محسوب میدارد و اینك که راه ازنا باصفهان باز واز این راه نسبت براه سابق حدود ۳۰۰ کیلومتر نزدیك‌ترشده معهذا همان قیمت سابق را دریافت میدارد که ضرر سایر شهرستان‌ها را از اصفهان جبران و تامین کند و درنتیجه هرتن نفت سیاه در اصفهان ۴۳۰ ریال گرانتر ازتهران بفروش میرسد و از این راه هم تحمیلی بکارخانه توربین که‌مصرف کننده عمده نفت سیاه می‌باشدوارد می‌آید، تحمیل کمرشکن دیگر عوارض شهرداری است در تمام کارخانه‌های کشور به‌موتور های دیزل حداکثر ماهانه ۶۰۰ ریال عوارض تعلق میگیرد در صورتی که دراصفهان ازهردستگاه موتور دیزل ۵۲۰۰ ریال و از هردستگاه توربین ۲۱۲۲۵ ریال درماه عوارض میگیرند بعلاوه متخصصین کارخانه توربین از مرکز استخدام می‌شوند و چون خارج از محل زندگی و سکونت خود باید بیایند و درعین حال نیز در اصفهان‌نمیتوانند‌مشاغل خصوصی‌داشته‌باشند‌لهذادوسه‌برابر حقوق آنها بیشتر از مرکزاست بااین مخارج هنگفت که شرکت باید تحمل کند قیمت‌برق‌دراصفهان نیز ارزانترین قیمت برقهای کلیه استانهای ایران است و این عوامل است که شرکت را از پادرآورده و دچار مضیقه مالی شدید ساخته، نکته جالب توجه آنکه میزان تولید برق مرکز ده‌ها برابر بیشتر از اصفهان است معهذا قیمت‌آن‌گران تراز اصفهان می‌باشد در صورتیکه اصولا هرجا مقدار تولید زیادتر باشدطبعاباید‌بهای‌آن‌کمتر باشد.

آقای مدیر عامل توربین پس از توضیحات فوق‌از جناب آقای وزیر کشور تقاضا نمود دستور دهندنسبت بمشکلات کارخانه توربین اصفهان بررسی کامل بعمل آمده و دربهای برق تجدیدنظر و تعدیل‌لازمه‌منظور شود. مخصوصا اینك که طبق برنامه تنظیمی قسمت عمده‌ای از جشن دوهزار و پانصدمین سال سلطنت ایران در اصفهان برپا خواهد شد و عده‌ای کثیراز‌مهمانان و مستشرقین خارجی در آن‌شرکت خواهند داشت بسیار بموقع وبمورد است که پیش بینی های شرکت توربین از لحاظ مالی و فنی جامه عمل پوشیده و اصفهان از لحاظ برق بهمان مقامی برسد که‌شایسته چنین شهر پهناورو تاریخی است.

پس از بیانات آقای خوئی‌مدیر عامل شرکت تیمسار عزیزی وزیر کشور وهمراهان از بقیه قسمت‌های شرکت دیدن کرده‌ومرتباسئوالات فنی‌درهرقسمت مینمودند که‌توسط آقای مهندس زاپلتال توضیح داده میشددرخاتمه پس‌ازپذیرائی گرمی که توسط کارکنان شرکت بعمل آمد محل نیروگاه برق اصفهان راترك نمودند.

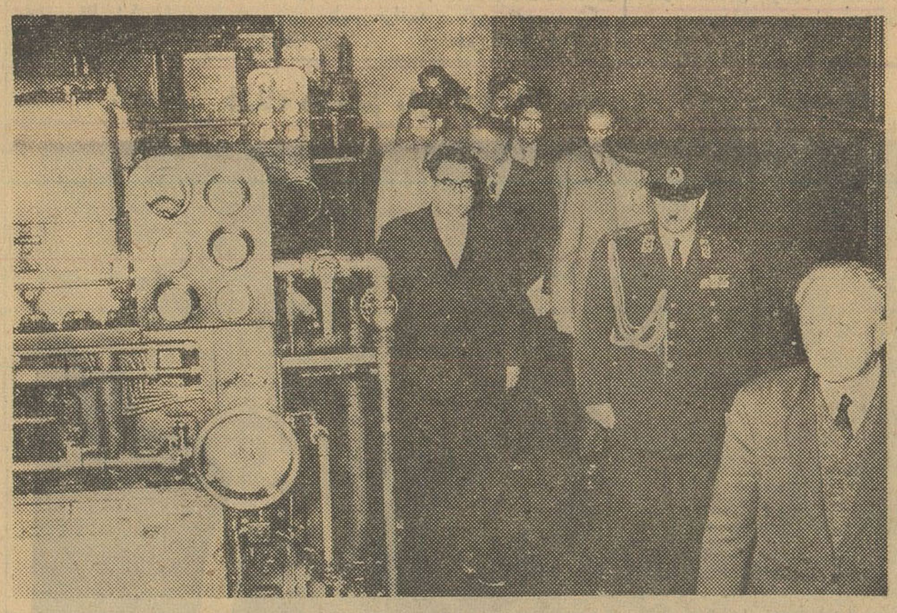

دستگاههای عظیم کارخانه‌برق اصفهان‌مورد توجه تیمسار عزیزی وزیرکشور قرارگرفت

آقای خوئی مدیر عامل شرکت برق اصفهان توضیحات لازم را به تیمسار عزیزی میدهد

فیات ۱۱۰۰
چهاردر. ۵۵ قوه‌اسب. کم‌مصرف
نمایشگاه فیات: دروازه دولت

آگهی مناقصه خرید کاغذ

چاپخانه سازمان برنامه تعداد ۸۰۰ بند کاغذ ۹۰×۶۰ ماشینی سفیدو الوان مورد احتیاج خودرا ازطریق مناقصه کتبی خریداری مینماید داوطلبان معامله می توانند بامراجعه بدفتر چاپخانه واقع دراول خیابان استخر برگ مشخصات آنرا دریافت نمایند.
پیشنهادات تاآخر روز ۱۸ر۹ر۴۰ پذیرفته خواهد شد.
۲ـ۱ آ ـ ۲۷۶۷۶ چاپخانه سازمان برنامه

آگهی مناقصه ازطرف گمرك خرمشهر

اداره گمرك‌خرمشهر عملیات تخلیه و صفافی و بارگیری آهن‌آلات وارده بانبار فیلیه و همچنین تخلیه کالاهای وارده باسکله‌های گمرك اعم از کالاهای تجارتی یاقند و شکر و گندم و سایر حبوبات را از کشتی بواگن ویاسایروسائط‌نقلیه‌وصفافی آنها و بارگیری کالا از انبار ها بواگن و یاسایر وسائط نقلیه وصفافی یاانتقال ازکشتی بواگن‌های راه‌آهن وسایر وسائط نقلیه‌بمنظورحمل یکسره را برای مدت یکسال باشرائط زیر بمناقصه میگذارد.

۱ـ پیشنهاددهندگان میتوانند پیشنهادات خودرا برای هرقسمت از عملیات بالاغیر از قند و شکر و گندم و یاسایر حبوبات که بایستی جداگانه تعیین گردد و بطور تفکیك یایکجا تسلیم نمایند ولی توجه داشته باشند چنانچه پیشنهاد فقط برای یك قسمت داده شده باشد قابل قبول نبوده و ترتیب‌اثرداده نخواهد شد.

۲ـ شرکت کنندگان درمناقصه بایستی از لحاظ حسن شهرت و اعتبار معامله که در حدود پنجاه میلیون ریال درسال است برك صلاحیت شرکت درمناقصه را که بگواهی اطاق تجارت محل و فرمانداری واداره کارشهرستان خرمشهر رسیده باشد تحصیل و ضمیمه پیشنهادخودنمایند به‌پیشنهاداتیکه فاقد برك صلاحیت باشد ترتیب اثرداده نخواهد شد.

۳ـ پیشنهاددهندگان بایستی برای تضمین اجرای پیشنهاد خود مبلغ پانصدهزار ریال وجه نقد یاضمانت‌نامه بانکی که مدت اعتبار آن کمتر ازدوماه نباشد باداره گمرك خرمشهر تسلیم و قبض رسید وجه یاعین ضمانت‌نامه را ضمیمه پیشنهادخود نمایند به‌پیشنهاداتیکه فاقد قبض‌رسید پانصدهزار ریال تضمین بانکی بهمان مبلغ باشد ترتیب اثر داده نخواهد شد.

۴ـ پیشنهادات تسلیمی بایستی درپاکت‌لاك و مهر شده که روی آن جمله مربوط بمناقصه تخلیه و بارگیری کالادرگمرك خرمشهرنوشته شده باشد تاآخروقت اداری روز شنبه نهم‌دیماه ۱۳۴۰ بدفتر اداره‌گمرك خرمشهر تسلیم و رسید دریافت گردد.

۵ـ پیشنهادات واصله ساعت ۱۰ صبح روز یکشنبه دهم دیماه ۱۳۴۰ در کمیسیونی که برای این منظور تشکیل خواهد شد باز وقرائت میشود حضور پیشنهاددهندگان درجلسه مناقصه آزاد است.

۶ـ مدت اعتبار پیشنهاد بمنظوربررسی وتعیین برنده مناقصه بایستی‌حداقل یکماه تعیین گردد چنانچه پیشنهاددهنده مدت اعتبار را در پیشنهاد تسلیمی قید ننموده باشد وصول پیشنهاد و پرداخت سپرده مؤید قبول مدت مزبور تلقی خواهد شد.

۷ـ به‌پیشنهادات مشروط و مبهم و پیشنهاداتیکه بعد از مدت مقرر دراین آگهی برسد ترتیب اثرداده نخواهدشد.

۸ـ چنانچه یکی از پیشنهاددهندگان حائز حداقل و برنده مناقصه تشخیص ولی برای عقد قرارداد که طرح آن قبلا تنظیم و برای ملاحظه پیشنهاددهندگان آماده است حاضر نشود مبلغ پانصدهزار ریال وجه سپرده یاتضمین بانکی او بلاعوض بنفع صندوق گمرك خرمشهر ضبط خواهد شد.

۹ـ پس از عقد قرارداد دستمزد عملیات انجام شده هر۱۵روزیکبار پس از کسر ۱۵درصد حسن‌اجراء قرارداد قابل پرداخت خواهدبود.

۱۰ـ پیمانکار بایستی درموقع امضای پیمان ضمانتنامه بانکی‌معادل مبلغ پانصدهزار ریال که اعتبار آن تاخاتمه مدت قرارداد باشد باداره گمرك خرمشهر تسلیم نماید.

۱۱ـ هزینه درج آگهی مناقصه و ثبت پیمان وهرگونه مالیات و عوارض شهرداری و غیره آنچه که درحال حاضر دریافت یابعدا مقرر گردد بعهده پیمانکار خواهد بود.

۱۲ـ داوطلبان شرکت درمناقصه میتوانند برای کسب اطلاعات بیشتر باداره گمرك خرمشهر مراجعه و اطلاعات لازمه را تحصیل وطرح قرارداد را ملاحظه وامضاء نمایند.

۱۳ـ اداره گمرك خرمشهر جرثقیل ووسائل لازمه را مشروط براینکه دستمزد راننده و کمك راننده و ارزش بنزین و روغن و گازوئیل مصرفی از طرف پیمانکار تامین و تادیه گردد در اختیار پیمانکار خواهد گذارد.

۱۴ـ شرکت کنندگان درمناقصه باید توجه داشته باشند که در حدود چهارصد نفر باربران و رانندگان و کارگرانی که در خدمت گمرك خرمشهر هستند باهمان حقوق دریافتی بطریقی که فعلا مورد عمل‌است دراختیار پیمانکار گذارده خواهند شد و پیمانکار موظف است تاخاتمه مدت پیمان برای انجام عملیات تخلیه و بارگیری از وجود آنان استفاده و دستمزد و مزایای فعلی و آنچه که درمدت قرارداد تعلق میگیردبه حساب خود پرداخت نماید.

۱۵ـ اداره گمرك خرمشهر در رد یاقبول یك‌یا کلیه‌پیشنهادات‌واصله مختار است.

مدیر ادارات گمرك خرمشهر ـ محمدعلی شریفی
آ ـ ۲۷۷۷۲ ۱ـ۳

SHELL
روغن موتور شل
نماینده انحصاری درایران
آ. حکیم وشرکاء
خیابان سعدی ۵۹۱ : تلفن ۳۶۱۲۱ ـ ۳۵۵۰۶
فروشگاه : خیابان شمیران کاشی ۶۵۸ تلفن ۷۲۹۲۷
صندوق پستی شماره ۱۶۳
همیشه ـ همه‌جا ـ درخدمت شما

طرح جدید اقتصادی بنگاه برق

بنگاه برق تهران برق روز کارخانه‌های خصوصی را تامین میکند

*** اگر کارخانه‌های برق تهران در ساعات روز از بنگاه نیرو بگیرند نرخ برق ارزان خواهد شد**

*** قرارداد فروش چهارهزار کیلووات بدو کارخانه بسته شد**

امروز بنگاه برق طرح جدید اقتصادی راکه بااجرای آن صرفه - جوئی مهمی در میزان سوخت و استهلاك کارخانه های برق تهران وهمچنین تنزل نرخ برق روی خواهد داد بمرحله اجرا در آورد . طبق اطلاعی که خبر نگار ما بدست آورد طرح اقتصادی مدیر کل برق با استقبال کلیه کارخانه های برق روبرو شده است .

اصل طرح

مدیر کل بنگاه برق طرحی تنظیم کرده است که بموجب آن در صورت تمایل کارخانه های تولید کننده برق در سراسر تهران در تمام ساعات روز مولد های خود را از کار باز میدارند ودر مقابل بااستفاده از برق دولتی که بنگاه برق در اختیار آنها بانرخ ارزان خواهد گذاشت بمشترکین خودبرق داده و بدون ایجاد کوچکترین وقفه در کار مصرف برق هم صرفه جوئی بزرگی در امر تولید برق حاصل میشود .

تولید بنگاه

اکنون بنگاه برق تهران دارای نیروئی مازاد براحتیاج شهر تهران است و با تمام اقداماتی که برای جلب مشترك جدید صورت می گیرد تامدتی مازاد نیروی برق برقرار خواهد بود زیرا بنگاه درحال حاضر ازکارخانه های طرشت و ژاله وسد کرج نیروی کافی می گیرد واین نیرو ها برای مصرف برق تهران در بحرانی ترین ساعات شبانه روز که همان چهار ساعت اول شب است کافی بوده و حتی مقدار زیادی نیز زائد بر احتیاج باقی می ماند ولی در روز برق تولید شده زیادتر از مصرف بوده واختلاف فاحش بین تولید و مصر ف در روز موجب ضرر وزیان بنگاه برق می باشد ،بدین لحاظ در نظر است بااجرای طرح جدید بنگاه از این ضرر جلوگیری شده و اصولا نرخ برق را درتهران وحومه تنزل دهند . از طرف دیگر چون بنگاه برق تهران به علت تمرکز و عظمت ماشین آلات بدون شك می تواند نیروی برق راارزانتر از سایر کارخانجات برق تولید کند در صورتی که سایر کارخانه های حاضر برق ازبنگاه خریده و بمشتریان خودبفروشند این مرهم به نفع بنگاه برق و کارخانه ها بوده وهم بصرفه مشترکین تمام خواهدشد

استقبال کارخانه ها

امروز مدیر کل بنگاه برق با مدیران کارخانه های بزرك تولید کننده پیرامون خرید برق از بنگاه مذاکره کرد ، دو کارخانه که هر کدام مولد هائی به قدرت چهار هزار کیلووات دارند موافقت کرده‌اند که‌در ساعات روز برق از بنگاه بخرند و چون بنگاه برق را به‌قیمت ارزانتر ازقیمت تمام شده‌در کارخانه ها به‌آنها برق‌میفروشد اینکارمورد استقبال قرار گرفته و تصور میرود که تمام کارخانجات برق تهران این طرح را قبول کنند .

ازروز چهارم آذرماه

مصاحبه باقبولشدگان امتحانات تربیت معلم بعمل می‌آید

از داوطلبان پسر ودختر روزی ۵۰ نفر امتحان میشوند

امروز آقای خوشنویسان رئیس امتحانات فرهنك استان تهران خبرنگار ما گفت : چون قرار است هرچه زودتر کلاس های‌تربیت معلم آموزشگاه های دخترانه و پسرانه دائرو قبولشدگان به‌تحصیل مشغول شوند از این رومصاحبه ما با قبولشدگان از روز شنبه چهارم آذرماه‌به ترتیب اسامی‌که درجراید و اطلاعات وکیهان اعلام شده روزی پنجاه نفر از ساعت ۸ صبح همه روزه در محل دبستان نظامی بعمل خواهد آمد .

اول پسران

امتحان مصاحبه ابتدائی باپسران و سپس با دختران انجام خواهد شد . این مصاحبه در حضور آقای باقری سرپرست کل فرهنك‌استان و چند نفر از متخصصین فن‌آموزش و پرورش انجام می گیرد .

داوطلبان می توانند یك روزقبل به ترتیب به اداره امتحانات فرهنك استان مراجعه کرده و کارت‌ورود به جلسه مصاحبه را دریافت‌دارند.

کلیه داوطلبانی که در مصاحبه شرکت می نمایند باید شناسنامه عکس دار و یکقطعه عکس همراه داشته باشند .

از افراد ذخیره

آقای خوشنویسان افزود چنانچه در امتحان مصاحبه افرادی بعلل نقص عضوی‌یا لکنت زبان و غیره شایسته برای احراز شغل معلمی تشخیص داده نشوند به ترتیب از افراد ذخیره و در صورتی که افراد ذخیره نیز کافی نباشند به ترتیب مجموع نمرات از نفرات بعدی دختر وپسر استفاده خواهد شد .

دراوراق امتحانات دست برده‌اند

خبرنگار ما گزارش میدهد روز چهارشنبه که اسامی ۸۵۰ نفر از قبول شدگان امتحانات تربیت معلم و ۱۵۰ نفر اسامی ذخیره در اختیار خبرنگار ما گذاشته شد .

نام سه نفر از دختران و دو نفراز پسران از آن صورت خط کشیده‌شده و از صورت قبول شدگان حذف شده بود .

امروز خبرنگار ما در اطراف حذف اسامی این عده به‌تحقیق پرداخت و پس از مشاهده عین ورقه سئوالات امتحانی آنان گزارش میدهد چون بعضی از سئوالات را این عده جواب نداده و جای جواب را خالی گذاشته بودند با خطی که بهیچوجه مشابه‌خط داوطلبان نبود جواب سئوالات داده‌شده بود .

یکی از بازرسان حوزه امتحانی فرهنك بخبرنگارما گفت‌چون‌درتصحیح اوراق داوطلبان جز ۳۴ نفر معلمین آموزشگاه های تربیت معلم هیچکس دخالت نداشت تشخیص داده شده که این جوابها بوسیله همان معلمین که ممتحنین اوراق امتحانات بودند نوشته شده ولذا دستور داده شدکه نام این پنجنفر را از لیست اسامی قبول شدگان حذف نمایند .

اکنون بازرسان وزارتفرهنك‌مشغول رسیدگی باین امر می‌باشندتامعلمینی که در اوراق داوطلبان دست برده و بجای آنان سئوالات را نوشته‌اندتعیین نمایند .

لایحه تعقیب وزرای سابق

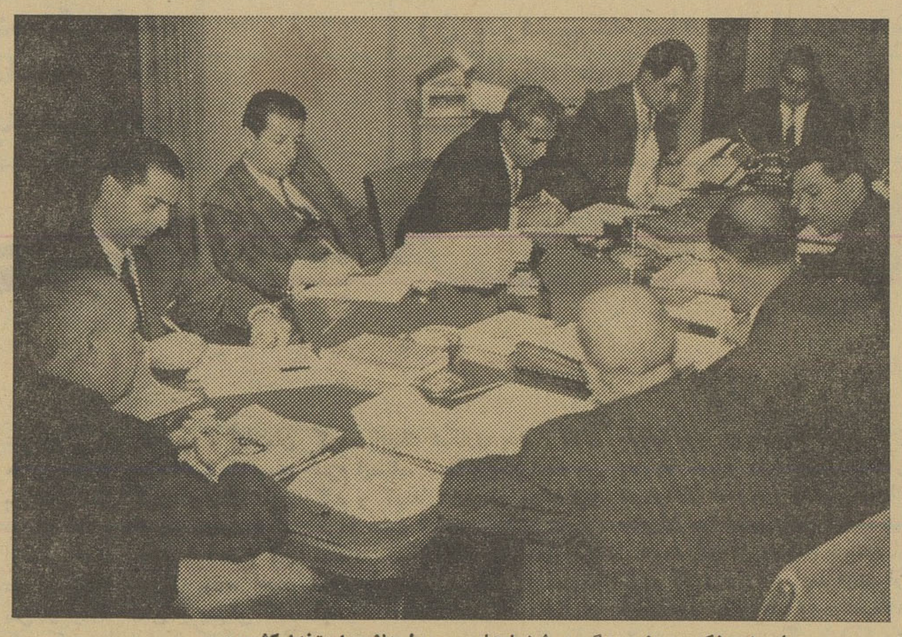

جلسه امروز کمیسیون رسیدگی به پیشنهادهای مربوط به لایحه استخدام کشوری

بقیه از صفحه اول

داده بودند جهت اجرای برنامه های مختلف دولت لوایح قانونی تهیه نموده ولو منحصر بصدور اجرائیه شده‌باشد تاپس از توشیح شاهنشاه بصورت آزمایشی بمرحله اجرا و عمل درآیدو پس از تشکیل مجلسین جهت‌تنفیذو تصویب به مجلسین پیشنهاد گردد. اقدام دادگستری در این مورد باتوجه باختیاریست که شاهنشاه به‌نخست‌وزیر برای تهیه لوایح داده است.

خبرنگارما اطلاع میدهددرحال‌حاضر درمیان پرونده های موجود در دیوان کیفر نام چند تن‌ازوزراء اسبق‌منجمله آقایان سپهبد علوی مقدم ، سرلشکر ضرغام ، خطاطان ، سرلشکرانصاری ویکی دو نفر دیگر از وزرای اسبق وپیشین درمیان است که مراجع‌قضائی بعلت منع صریح قانون حتی موفق به انجام تحقیقات اولیه نیز درباره‌آنها نشده‌اند .

تشکیل کمیسیون

امروز نیز در وزارتخانه ها جنبو جوشی بود وبرای اجرای برنامه جدید دولت فعالیتهائی جریان‌داشت

قرار است اولین اقدام وزارتخانه ها در این مورد ناتشکیل کمیسیون هائی شروع گردد. این کمیسیون ها بمنظور بررسی وضع کارمندان، یعنی اعضای زائد و بررسی‌چگونگی تغییر بعضی از قوانین موجود جهت پیشرفت کارها شروع بکار خواهد کرد ودر حقیقت این کمیسیونهابایدبرنامه‌جدیددولت‌رادرمورد کارمندان اجرا کنند و پیشنهاد های جدیدی بمنظور پیشرفت کارها ،بدهند

در حال حاضر تصویب لایحه استخدام کشوری که تکلیف بیش از دویست وچهل‌هزار کارمنددولت را از نظر استخدامی روشن خواهد کرد در دستور کار دولت قرار دارد .

امروز آقای هادی اشتری وزیر مشاور در این مورد بخبرنگار ما اظهار داشت قوی کار این کمیسیون مطالعه در باره‌پیشنهادات رسیده درمورد لایحه جدیداستخدام کشوری‌تا اواخر این‌هفته به پایان خواهد رسید . آقای وزیر مشاور همچنین گفت تصویب این لایحه در حقیقت ازاولین اقدامات‌دولت در اجرای برنامه جدید خواهد بود.

جلسه امروز

ازساعت هشت صبح‌امروز کمیسیون رسیدگی به‌پیشنهادات واصله‌درباره لایحه جدید استخدام کارمندان در محل سازمان خدمات کشوری

مالیاتهای تا سال ۱۳۳۱

بقیه از صفحه اول

هستند و تاکنون امکان وصول‌حاصل نشده‌است ، صرفنظر نماید.

ماده دوم :

استهلاك اموال غیر منقول بانکها موضوع ماده ۴۴ لایحه قانونی بانك داری مصوب ۳۴ر۵ر۴ کمیسیونهای مشترك مجلسین که از نظر تشخیص مالیات بردرآمد نیز بموجب‌تبصره (۴) ماده ۹ قانون اصلاح مالیات بردرآمد مصوب۳۷ر۴ر۱ تائیدو رعایت‌آن الزام شده بشرح زیر تا پایان عملکردسال ۳۹ نسبت بکلیه بانکها اعم ازدولتی و غیر دولتی اجرا و احتساب میشود .

الف - استهلاك زمین هر سال‌ده‌در صد قیمت تمام شده از تاریخ تملك بانك .

ب- درمورد بنا چنانچه‌تمام‌ساختمان یا قسمتی از آن قبل از انتقال و تملك انجام شده باشد هر سال ده درصداز تاریخ‌تملك

ج- بنا هائی که به سرمایه خود بانك ها احداث شده هر سال ده در صد از تاریخ شروع ساختمان

تبصره ۱- از اول سال ۱۳۴۰ ببعدزمین قابل استهلاك نخواهد بود ، بنا براین از تاریخ شروع باستفاده ظرف دهسال مستهلك خواهد گردید .

تبصره ۲- حکم ماده فوق در مورد سنواتی که مالیات آنها بطور قطع واریزویا پرداخت آن تقسیط شده اجرا نمیشود .

ماده سوم - کلیه شرکتهاموظفند بیلان عملیات هر سال مالی خود را بلافاصله بعد از تصویب مجمع عمومی صلاحیتدار و منتهی تاپایان ٤ ماه بعد از دوره مالی در روزنامه رسمی‌کشور طبع و نشر نمایند انتشار ترازنامه‌باید با امضاء مقامات مسئول و بازرسان قانونی شرکت باشدونشر بیلان شرکت در روزنامه جانشین ارائه و تسلیم آن بکلیه مراجع دولتی اعم از واحد های مالی یا قضائی و غیره خواهد بود .

تبصره - هیچیك از مراجع‌رسمی وهمچنین هیچیك از بانکهای دولتی وغیر دولتی‌حق ندارند استنادشرکت هارا به ترازنامه هائی که غیر از آنچه بموقع مقرر دراین ماده در روزنامه رسمی کشور شاهنشاهی درج و نشر شده است بپذیرند

ماده چهارم - تمدید و تجدید جواز اقامت اتباع خارجه که در ایران به‌کسب و تجارت یا تحصیل درآمد های مشمول مالیات مبادرت کرده و می کنند موکول به آنست که ذینفع مفاصا حساب یا سندتقسیط بدهی تا آخرین دوره مالیاتی مدت اقامت را در دست داشته باشد .

ماده پنجم - وزارت دارائی می تواند عندالاقتضاء از دریافت تمام یا قسمتی از جریمه مربوط بحق تمبر سهام اعم از آنکه درگذشته تعلق گرفته یادر آینده تعلق‌بگیرد او که نظر خودرا در ظرف مدت ۱۰ روزپس از وصول گزارش کمیسیون اعلام خواهد داشت .

تبصره ٤-اعضاء کمیسیون‌نمایش نمیتوانند بجای خود نماینده‌دیگری تعیین‌و معرفی نمایند ، مگر اینکه نماینده مزبور با ابلاغ کتبی ازطرف وزارتخانه یا سازمان‌مربوط معرفی و تائید شده باشد .

تبصره ۵- قسمت های‌محذوفه‌فیلم در محل مخصوصی در اداره‌نمایش وزارت کشور و یا شهربانی کل کشورنگاهداری‌خواهدشدوعندالزوم هنگام استرداد کتبی فیلم بکارخانه تهیه‌کننده اصلی‌بوارد کننده‌مسترد گردد .

وزیر کشور - وزیردادگستری

آئین‌نامه سینماها

بقیه از صفحه اول

تجاری وغیره رانمیتوان در هیچیك از سینما ها واماکن عمومی یا محل اجتماعات دیگر و تلویزیون و یا وسیله‌دیگری‌بمعرض نمایش گذارده مگر اینکه مورد بازدید کمیسیون نمایش قرار گرفته و پروانه‌نمایش برای آن فیلم صادر شده باشد .

ماده ۵۱ -بازدیدفیلم در کمیسیون نمایش مرکز که‌ازنمایندگان وزارت کشور و وزارت فرهنك شهربانی کل کشور ، سازمان امنیت ،اداره انتشارات و رادیو تشکیل‌شده باشد بعمل خواهد آمد و از سندیکای سینما ها نیز یکنفر نماینده شرکت نموده ونظرمشورتی‌خودرا بکمیسیون خواهد داد .

تبصره - کمیسیون نمایش با حضور اکثریت نمایندگان تشکیل میشود و تصمیماتی که با اکثریت سه رای اتخاذ شود مناط اعتبار خواهد بود .

ماده ۵۵- کمیسیون نمایش با رعایت موارد پانزده‌گانه زیر ازکلیه فیلم های صاحبان سینما و سندیکا و تلویزیون بازدید نموده‌و ازنمایش فیلم و یا قسمت هائی از فیلم که منطبق‌با موارد زیر باشد جلوگیری خواهد نمود .

« مواردیکه از نظر بازدید فیلم نمایش آن در کشور ایران ممنوع باشد » :

۱- مخالفت با مبانی دینی وتبلیغ علیه دین اسلام و مذهب جعفری اثنا عشری .

۲- مخالفت با رژیم مشروطه - سلطنتی و اهانت بمقام شامخ‌سلطنت و خاندان بلافصل سلطنتی .

۳- انقلابات سیاسی در کلیه کشور ها که منجر به تغییر رژیم سلطنت گردد .

٤- تحریك بانقلاب و عصیان بر علیه حکومت‌و رژیم سلطنتی کشور .

۵- تبلیغ هرگونه مرام‌و مسلکی که بموجب مقررات کشور ایران‌غیر قانونی شناخته شده باشد .

٦- هر نوع فیلمی که در آن قاتل و جانی و سارق در نتیجه قتل بدون مجازات مانده باشد .

۷- هرگونه شورش و انقلاب در زندان که نتیجه منجر بشکست‌قوای انتظامی و پیروزی زندانیان گردد .

۸-تحریك کارگران ودانشجویان و کشاورزان و سایر طبقات بمقابله باقوای‌انتظامی وتخریب کارخانجات یا مدارس و آتش سوزی .

۹- فیلمهائی که‌مخالف باآداب و رسوم و سنن کشور باشد .

۱۰- صحنه هائی از فیلم که موجب اشمئزاز بینندگان گردد بنحویکه موجبات تاثر و ناراحتی شدید تماشاچیان را فراهم کند .

۱۱- صحنه هائی از فیلم که در آن روابط نا مشروع زنان‌شوهر دار و یافریب و اغفال دختران نمایش داده شود و همچنین صحنه هائیکه در آن زنان لخت (منظور ازعریان بودن نمایش پستان برهنه و یاعورت زنان باشد) نمایش داده شود .

۱۲ - استعمال کلمات مستهجن (فحش)واصطلاحات رکیك وتمسخر لهجه‌های‌محلی (بیشتردر مورددوبلاژ رعایت شود).

۱۳- نشان دادن صحنه زن ومرد در یك بستر در صورتیکه زن ومرد برهنه باشند و فقط پوشش روی تختخواب حجاب حالت آنها باشد (مقصود حالتی است که آخرین حد معاشقه اطلاق میشود) .

۱٤- فیلمهائی که موجب فساد اخلاق جامعه و یا بر خلاف عفت عمومی‌باشد ودرآن رموز گانگستری نمایش داده شود .

۱۵- فیلم هائی‌که باختلافات‌نژادی و مذهبی کشور دامن زند و موجب بغض و عناد مردم گردد.

تبصره ۱-نماینده سندیکامسئول اجرای تصمیمات کمیسیون‌نمایش‌در مورد حذف‌صحنه هائی‌از فیلم خواهد بود .

تبصره ۲-چنانچه صاحب فیلم ویا نماینده‌سندیکای سینما هابتشخیص کمیسیون نمایش معترض باشدرای شورایعالی‌نسبت به‌فیلم‌مورداعتراض قطعی و لازم الرعایه خواهد بود .

تبصره ۳- شورای عالی نمایش عبارت خواهد بود از وزیر کشور یا قائم مقام او وزیر فرهنك یا قائم‌مقام او رئیس سازمان امنیت یا قائم مقام

در قصر سلاطین

بقیه از صفحه اول

جام‌طلای تپه چراغعلی

آثار مکشوفه از چراغعلی تپه‌بوغ و مهارت هنری ساکنین این ناحیه را بخوبی نشان میدهد

همچنین آقای دکتر عزت‌الله‌نگهبان رئیس هیئت حفاری که عصر دیروز برای ادامه حفاری عازم چراغعلی تپه شد بخبر نگار ما اظهار داشت: این نخستین هیئت ایرانی است که بدون‌کمك هیئت های حفاری خارجی بچنین موفقیت های شایان توجهی نایل گردیده

آقای دکترنگهبان اضافه نمود اعضای هیئت حفاری که بطریق‌کاملا علمی در تپه ماریك عمل کرده اند عبارت از آقایان ایرج‌مانی -سیف‌الله کامبخش - محمود کردوانی بازرسان فنی اداره‌کل باستانشناسی میباشند.

همانطور که‌اطلاع‌دادیم اشیاءمکشوفه ازتپه چراغعلی مربوط به هفت قرن قبل از میلاد مسیح بوده است .

تیم منتخب تاج وشاهین فردا باتیم فوتبال مالمو بازی میکند

ساعت سه بعد از ظهر فردادومین مسابقه‌تیم فوتبال‌مالموی سوئد باتیم منتخب تاج و شاهین در حضور والاحضرت شاهپور غلامرضا پهلوی در میدان امجدیه برگزار میگردد. افراد منتخب تاج‌عبارتند از آقایان طیورچی ،عارف، حبیبی، جمالی،کوزه کنانی ، جدیکار ، رنجبر افراد منتخب شاهین نیز عبارتند از آقایان محمدی،دهداری،بهزادی،شیرزادگان وزیری ، صفریان ، صاعدی .

خانواده های دانشور -خسروی - دانشوری -سریع جلوه- خسروی شاهرودی -هزار خوانی

بدینوسیله فوت بانو **کوکب دانشور** والده آقای عبدالله دانشور وبانوان معصومه -نجمه - کلثوم دانشور را درگران باطلاع اقوام و آشنایان رسانده مجلس ترحیم مردانه روز سه شنبه سی ام آبانماه در مسجد جامع گرگان و ختم زنانه همانروز در منزل آنمرحومه واقع در کوی باغشاه کوچه‌اخوان برگذار خواهد شد .

عبدالله دانشور - معصومه دانشور -نجمه دانشور - کلثوم دانشور - سرهنك حسن خسروی- دکتر عزیزالله خسروی - پرویز خسروی - شوکت سریع -اسماعیل‌سریع معصومه دانشوری- فاطمه دانشوری - سروان محمد قلی جلوه -محمد صادق خسروی شاهرودی - منصور جلوه- منوچهر جلوه- امیر قلی جلوه - عباس جلوه - محمداسماعیل هزارخوانی - بهمن هزارخوانی- امین هزارخوانی-اسفندیار هزارخوانی - پرویز قربانی - سید مرتضی هاشمیان

مصیبت وارده را بعموم بازماندگان آن مرحومه بخصوص خانواده دانشور و آقای عبدالله دانشور تسلیت می گوئیم

بنگاه برق تهران باکمال تاسف درگذشت شادروان **حاج لطف‌اله تاج** والد ماجد آقای مهندس عباس تاج را در کاشان باطلاع عموم میرساند مجلس تذکر آن‌فقید سعید روزیکشنبه ۲۸ آبان‌ماه ازساعت ۳ تا پنج بعدازظهر درمسجد فخرالدوله برقرار خواهد بود **بنگاه برق تهران**

انجمن اسلامی مهندسین از خبر فوت جناب **آقای حاج لطف‌اله تاج** والدمعظم آقای مهندس عباس تاج متاثر بوده از درگاه ایزد متعال طلب مغفرت مینماید وبدینوسیله باطلاع اعضای انجمن و دوستان میرساند که مجلس ترحیم آن مرحوم روزسه‌شنبه ۳۰آبان ماه ۱۳۴۰ ازساعت ۱۰تا ۱۲ در مسجد مجد منعقد خواهد بود .

دبیرخانه انجمن اسلامی مهندسین

بدینوسیله فوت مرحوم **حاج‌لطف‌اله تاج** را در کاشان به‌اطلاع اقوام و دوستان میرساند مجلس تذکر ان مرحوم از ساعت ۳ الی ۵ بعداز ظهر روزیکشنبه ۲۸ر۸ر۴۰درمسجد فخرالدوله منعقد خواهد بود .

خانواده‌های : تاج - معتضدی - مزرعتیان - مزرعتی- فخری - شمسا - مزروعی -گرجی - لاجوردی - هنری - کی‌منش ۱-۲ ۱-۲۰۴۴۵

بانهایت تاثر و تاسف‌درگذشت جوان ناکام **ابوالحسن اقتدار** را باطلاع بستگان و دوستان میرساند مجلس ترحیم‌در شیراز برگزار مجلس تذکری درساعت ۳بعد از ظهر روز یکشنبه ۲۸ماه جاری در منزل سرهنك علی اکبروجدی‌خیابان امیرآباد بالای جلالیه کوچه زمرد کاشی ۵۱ منعقد است .

مهدی اقتدار -علی اقتدار - خانواده دکتر صفوی‌شیرازی سرهنك ستاد وجدی- دانش حریری- مقتدری - حمیدی

وزارت‌دادگستری با کمال تاسف فوت **مرحوم محمدعلی اوحدی** را که از قضات شریف و باسابقه وزارت دادگستری بودند باطلاع میرساند . مجلس ترحیم آن مرحوم روزسه‌شنبه ۳۰آبان ماه ۱۳۴۰ ازساعت ۱۰تا ۱۲ در مسجد مجد منعقد خواهد بود . **وزارت دادگستری**

بانهایت تاسف فوت مرحوم**محمد علی اوحدی** وکیل پایه یك دادگستری را باطلاع آقایان قضات و همکاران و بستگان ودوستان آنمرحوم میرساند .

مجلس ترحیم فقید سعید ازساعت ده تا دوازده روزسه شنبه سی‌ام آبانماه ۱۳۴۰ در مسجد مجد منعقد است .

خواهشمند است‌با شرکت در این مجلس روح‌آنمرحوم را شاد فرمایند . **رئیس کانون وکلاء دادگستری**

درگذشت مولمه خلد آشیان **حاج میرزا محمد علی‌اوحدی** نماینده‌اسبق مجلس‌شورایملی که از قضات پاکدامن‌وشریف دادگستری‌و یکی از مفاخرعلم و دانش و فضیلت‌بشمارمیرود برای مردم همایونشهر ازدست دادن چنین شخصیت ممتازی ضایعه بزرگی است بدینوسیله باطلاع دوستان‌وهمشهریان میرساند مجلس ترحیم آنمرحوم روز سه شنبه ۳۰ر۸ر۴۰از ساعت ۱۰ صبح الی ۱۲ در مسجد مجد منعقد می باشد .

از طرف اهالی همایونشهر مقیم تهران

حاج حسن‌ناصری- مهندس‌سدهی- دکتر سیادت-احمد ملك سعیدی- امیرفتاحی- حاج احمد مهرگان- حاج حسین مانی - حاج‌آقا رضا سعیدی - نعمت‌الله‌شریف مقدم -بوذری حاج رحیم ابوالقاسمی- ماندگاری

خانواده های **اوحدی - نعمت‌اللهی - اشرفی-ملك‌سعیدی رمضانی -سعیدی -وقایع‌نگار- حاج محمدی**

باکمال تاسف درگذشت مرحمت وغفران پناه**حاج‌میرزا محمد علی اوحدی** بزرك خاندان اوحدی و نماینده‌اسبق‌مجلس شورایملی‌و قاضی عالیرتبه وزارت دادگستری که ضایعه بزرگی برای خویشاوندان آنمرحوم می باشد به اطلاع عموم دوستان و آشنایان میرساند مجلس ترحیم آنمرحوم روز سه شنبه ۳۰ر۸ر۴۰ ازساعت ۱۰ صبح الی ۱۲ در مسجد مجد منعقد می باشد و ختم زنانه روز یکشنبه ۲۸ر۸ر۴۰از ساعت دو بعد از ظهر در منزل شخصی آنمرحوم واقع در خیابان منیریه برقرار می باشد .

سرهنك‌بازنشسته دکتر اوحدی- دکتر نعمت‌اللهی - دکتر کمال‌اوحدی- سرهنك دکتر حسین اوحدی- حسام اوحدی- حسن اوحدی- اکبر اوحدی - فرشیداوحدی -حیدر علی اشرفی - سرهنك هوائی وقایع‌نگار- احمد ملك سعیدی حاج بابا رمضانی - ماشاءالله سعیدی- حیدر سعیدی

بخانواده محترم اوحدی بویژه بازماندگان آنمرحوم مصیبت وارده را تسلیت می دهیم .

آگهی‌های تسلیت

باکمال تاسف فوت‌ناگهانی آقای سید یعقوب‌میری‌لواسانی را بتمام بازماندگان آنمرحوم تسلیت عرض می نمائیم .

استاد حبیب‌الله علی مردانیان - مصطفی مردانیان -مرتضی مردانیان - مجتبی مردانیان -جواد میرآقائی - ابراهیم رفحه

بایکدنیا تاسف وتاثر درگذشت جوان ناکام آقای‌یعقوب لواسانی را بعموم‌بازماندگان‌بویژه پدرو مادر آنمرحوم‌تسلیت می‌گویم وهمچنین خودرا در این مصیبت و غم شریك وسهیم میدانم . **جمشید پازوکی**

جناب آقای مهندس تاج

بانهایت تاسف فقدان ابوی بزرگوارتان را به آن‌فامیل محترم مخصوصا حضرتعالی تسلیت عرض می نماید .

آ-۲۰۵۵۱ **مهندس‌رادفر**

دوستان ارجمند

جناب آقای مهندس عباس تاج- جناب آقای دکترمهدی تاج

حادثه درگذشت‌ابوی بزرگوارتان موجب نهایت‌تاثرگردید انتظار دارد مراتب همدردی اینجانب مورد قبول واقع گردد .

آ-۲۰۵۴۹ **مهندس محسن رهنما**

همکار محترم جناب آقای مهندس تاج

مصیبت وارده را حضور مبارك تسلیت عرض صبر و شکیبائی شما را از پروردگار یکتا خواهانم.

آ-۲۰۵۴۷ **مهندس ناصر سجادی**

مصیبت وارده را بخانواده اوحدی بویژه سرکار سرهنك دکترحسین اوحدی تسلیت عرض مینمایم.

آ-۲۰۵۶۳ **سرگرد مهدی تهرانچیان**

پسری پدرش را با گلوله کشت

زن پدرش را باچاقو مجروح کرد

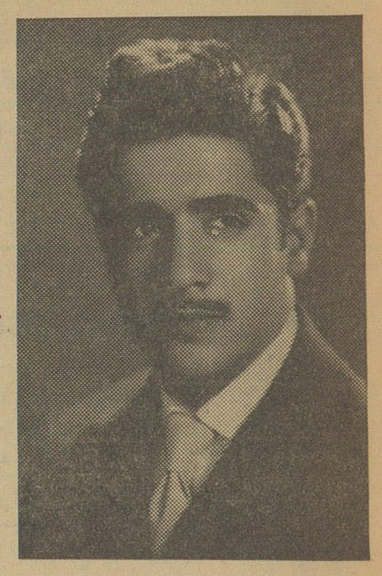

احمد عمیم(متهم بقتل)

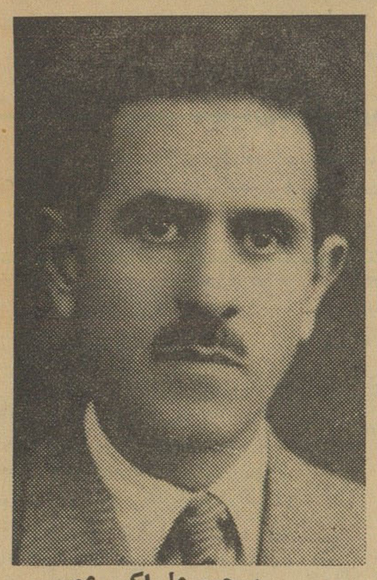

مرحوم علی‌اکبر عمیم

احمد عمیم که باتهام قتل پدرش دستگیرشده به هروئین معتاداست وپدرش ماهانه ۹۰۰ تومان بابت‌مخارج‌زن‌وفرزندش‌باو میپرداخت

زن پدرمتهم‌که شاهدقتل‌است بخبرنگارما‌گفت: درحالیکه خون ازبدنم جاری بود ساعتها احمد بالای سرم ایستاده بود وتماشا میکرد

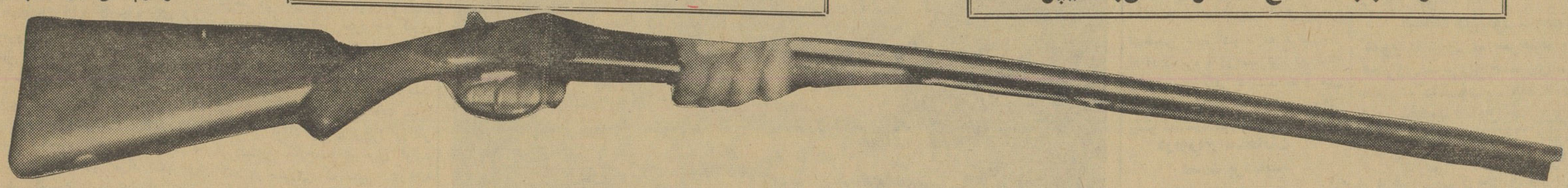

ساعت هشت و سی دقیقه‌بعد ازظهر پنجشنبه گذشته‌یك وکیل‌دادگستری با اسلحه شکاری بدست پسر جوانش در خانه مسکونی خود واقع در خیابان تخت جمشید بقتل رسید .

قاتل دو ساعت پیش نامادری خود را نیز با چند ضربه کارد بسختی مجروح کرده و حتی به مرگ وی نیز اطمینان کرده‌بود .

مقتول این حادثه آقای علی اکبر عمیم وکیل پایه‌یك دادگستری‌میباشد که ۶۸سال داشت و خانم وی نیزکه بسختی مجروح شده مرضیه (اعظم) بنائی نام دارد و پسر مقتول که متهم به قتل پدرش و جرح نامادری خودشده احمد عمیم نام‌دارد .

متهم به قتل در بازجوئی به کلی منکر قتل پدر و مجروح کردن زن پدرش شده و اظهار میدارد که ازاین جریانات بکلی بی‌اطلاع است .

خبرنگاران سرویس حوادث که از صبح دیروز بدنبال این حادثه بودند جریان را چنین گزارش میدهند .

ساعت ده و نیم بعد از ظهر روز پنجشنبه تلفنی به کلانتری ۱۷ خبر دادند که در خانه‌ای واقع در کوچه انصاری خیابان تخت جمشید قتل‌روی داده و یك وکیل دادگستری کشته شده و همسر وی نیز بسختی مجروح گردیده‌است .

بلافاصله آقای سرهنك نیری‌باتفاق چند نفر از مامورین‌وافسران کلانتری عازم محل واقعه شد .

وقتی مامورین وارد کوچه انصاری خیابان تخت جمشید شدند عده‌ای از همسایگان و اهالی محل در کوچه اجتماع کرده‌بودند وزن مجروحی که از هوش رفته بود در یکی از خانه‌های مجاور دیده میشد .

ابتدا ترتیب انتقال مجروح به بیمارستان سینا داده شد و سپس مامورین به منزل آقای عمیم راهنمائی شدند .

از مقابل در منزل تا خانه یکی از همسایگان که زن مجروح در آنجا بود قطرات خون بچشم میخورد و این قطرات خون از کنار در خانه تا داخل آشپزخانه نیز بچشم میخورد و در محوطه آشپز خانه نیز مقدار زیادی خون دیده میشد .

جنازه و تفنك در منزل

در مقابل در یکی از اطاقهای مسکونی جنازه مرحوم علی اکبرعمیم که از پشت بزمین افتاده و خون از سرش جاری بود افتاده بود .

گلوله از پشت سر از ناحیه‌گوش چپ وارد شده و از زیر گلو خارج گردیده و موجب مرگ مرحوم عمیم شده‌بود .

در یکی از اطاقها نیز یك تفنك دولول شکاری آلمانی از نوع «ژکو» پیداشد .

مامورین پس از بازرسی های اولیه تحقیقاتی‌ازساکنین محل بعمل‌آوردند. گفته شد که زن مجروح که مرضیه بنائی نام دارد و اعظم خوانده میشود همسر مرحوم علی اکبر عمیم است و ساعتی پیش در حالیکه خودرا کشان کشان بدر منزلی جنب خانه خودشان بود رسانده و پس از کوبیدن دروقتی دررا باز کردند اظهار داشت احمد پدرش را با گلوله زد و مراهم‌مجروح کرد به فامیلهایش خبر بدهید .

اعظم پس از ذکراین‌جملات‌بیهوش شد و ماجریان را بکلانتری تلفن کردیم .

لباست را بپوش

مامورین کلانتری پس از تلفن به خانه چند تن از بستگان مرحوم عمیم سر انجام نشانی منزل احمد عمیم پسر مقتول را که متهم بقتل بود پیدا کرده ، باتفاق برادر متهم (یکی دیگر ازفرزندان مقتول) به منزل‌احمد در خیابان ارباب مهدی در جاده تهران نو رفتند .

چون مامورین قبلااطلاع یافته‌بودند احمد معتاد به هروئین است راننده کلانتری باپوشیدن لباس شخصی به در منزل رفته و پس از کوبیدن در میگوید احمدرامیخواهد تاباومقداری «جنس» تحویل بدهد ولی ساکنین منزل دررا باز نمیکنند واحمد بالای پشت بام آمده برادرش را می‌بیند (البته دراین موقع مامورین کلانتری خود را پنهان کرده بودند) ومیگوید داداش اینوقت‌شب اینجاچکار میکنی) برادر احمد باو میگوید زود لباست را بپوش و پائین بیا کار فوری‌دارم.

من اطلاع ندارم

چنددقیقه بعد احمد در حالیکه یك بلوز و شلوار پوشیده بود و پا برهنه بود در را باز کرد، در این هنگام ناگهان سروان مصلحی افسر کلانتری ۱۷ جلو پریده دستبند را بدستهای احمد زده ویرا بکلانتری بردند .

در کلانتری ابتدا ازاحمد بازرسی بدنی شد و مقداری هروئین که در بسته‌های کوچکی بوددردوبل شلوار وی بدست آمد و سپس مامورین از احمد درباره قتل پدرش ومجروح شدن نامادری وی شروع بتحقیقاتی کردند اما احمد در جواب سئوالات مامورین اظهارات اعظم نامادری خود را که گفته بود احمد مرا باچاقو مجروح کردو باگلوله پدرش را زد، تکذیب کرد و تا پایان باز جوئی‌نیز مدعی‌بود زن پدرش باوی دشمنی داشته و اورا متهم کرده است .

معتاد به هروئین

بانو مرضیه (اعظم) بنائی همسر مرحوم عمیم که بسختی مجروح‌شده بود شب جمعه به بیمارستان سینا منتقل گردید و چون خون فراوانی از بدن‌او خارج شده بود باو خون تزریق گردید .

صبح دیروز خبر نگار ما توانست از اعظم عیادت کند و چگونگی وقوع حادثه رااز زبان وی بشنود .

اعظم که در حدود ۴۰ سال دارد بخبر نگار ما گفت : من زن سوم یا چهارم مرحوم عمیم هستم، همسران سابق وی متارکه کرده و یا فوت نموده‌اند .

مرحوم عمیم سه پسر دار دکه یکی از آنها در امریکا میباشد . احمد تا چند سال پیش نزد پدرش زندگی میکرد ، مدتی پیشخدمت شهربانی‌بود ولی بعلت اعتیاد به هروئین او را اخراج کردند، مرحوم‌عمیم هرکاری میکرد‌تاشایداحمدرابه‌کاری‌وادارکند میسر نمیشد ، بالاخره برای اوزن گرفت و احمد اکنون دارای یك پسر ۵ ساله میباشد وزنش نیزحامله است .

شوهرم چون احمد بیکار بودهر ماه ۶۰۰ تومان باو میداد و بعلاوه ماهی ۲۴۰ تومان کرایه خانه اورا نیز میپرداخت ولی‌گویا این مبلغ کفاف مخارج احمد را که‌به‌هروئین نیز معتاد بود نمیکرد زیرا وی همیشه با پدرش اختلاف داشت ، زیرا از یکطرف احمد میخواست مقرری او زیادتر شود و از طرفی دیگر یکجا پرداخت شود، چون پدرش این مبلغ را هر ماه در سه قسط‌مساوی باو پرداخت میکرد

تهدید میکرد

احمد علاوه بعلت‌اعتیاد به‌هروئین عادت دیگری هم پیدا کرده بود و آن هم سرقت از منزل پدر و سایر بستگان و دوستانش بود ، اوهروقت درمنزل آنها چیزی‌می‌یافت‌میدزدید ومیفروخت و در این اواخر پدرش را برای گرفتن پول بیشتر تهدید میکرد .

باکارد بمن حمله کرد

بانو اعظم سپس جریان حادثه‌را در شب جمعه برای خبرنگار ما تعریف کرد و گفت: عصر روز پنجشنبه بجز من کسی درمنزل نبود حالیکه دستکش سیاهی بدستش شوهرم بیرون رفته بود و کلفتمان هم قهر کرده بود ، احمد که صبح به منزل تلفن کرده بود از این جریان اطلاع داشت ساعت ۵بعد از ظهر احمد بخانه ما آمد و من در آشپزخانه مشغول بودم، احمد پس از اینکه مدتی از پدرش گله کرد که چرا باو پول کافی‌نمیدهد از من خواست کلیدهای خانه راباو بدهم تا پولی از خانه پیدا کند،من گفتم از کلید هافقط کلید انبارپیش من است و کلیدهای دیگر پیشم نیست، احمد پس از آنکه مدتی با من برسرگرفتن کلید ها جروبحث کرد یك مرتبه بطرفم حمله برد و گفت پس تو هم با پدرم همدست هستی ، احمد سپس باکارد بجان‌من افتاد و چند ضربه به پشت من زد و من بزمین افتادم و بیهوش شدم

صدای شلیك گلوله

بانو اعظم سپس اضافه کرد ، موقعی بهوش آمدم دیدم احمد در حالیکه دستکش سیاهی بدستش

خانم اعظم بنائی (زنی‌که روپوش بیمارستان بتن دارد) همسر مرحوم عمیم‌که بسختی‌مجروح شده‌برای‌عکسبرداری بیکی از اطاقهای بیمارستان میرود

کرده باتفنك شکاری پدرش بالای سرم ایستاده است و بمن نگاه می کند و کهنه‌ای نیز در دهانم فرو کرده است احساس عطش عجیبی میکردم، در حالیکه خون بدنم چادر نمازم را خیس کرده و در محوطه آشپزخانه جاری بوداز احمدخواستم بمن آب بدهد ، احمد لیوانی آب آورد و بمن‌داد، من چند باربیهوش شدم‌و بهوش‌آمدم‌ولی هروقت‌چشمم را باز میکردم احمد را باتفنك در مقابلم میدیدم .

چند دقیقه بعد صدای زنك در حیاط بگوشم رسیدو احمد بیرون رفت ، هنوز چند لحظه نگذشته‌بود که صدای پای شوهرم بگوشم‌رسید و بدنبال آن صدای شلیك گلوله‌ای برخاست .

دوباره صدای پابگوشم رسید ، احمد بود که بطرف آشپزخانه می آمد، من چون یقین کرده بودم‌که احمد قصدکشتن مرا نیز داشته ، چشمهایم رابهم گذاشتم و باصطلاح خودم را بمردن زدم . احمد چند دقیقه در آشپزخانه ایستادو سپس بیرون رفت و من پس از اینکه اطمینان پیدا کردم او ازخانه هم خارج شده باکمك دست کشان کشان خود را بخارج ازخانه‌رسانده در منزل همسایه رازدم و پس از گفتن چند جمله بیهوش شدم و هنگامیکه بهوش آمدم خود را در بیمارستان دیدم .

من نکشتم دروغ است

یکی دیگر از خبرنگاران ما به سراغ احمد عمیم پور درکلانتری ۱۷ رفت .

احمد بطور کلی منکر قتل بود، وقتی خبرنگار ما از او پرسید :

ـ آیا راست میگویند که تو پدرت راکشتی و زن پدرت‌رامجروح کرده‌ای ؟

احمد خنده‌ای کردو گفت :این حرفها چیه من پدرم را نکشتم ،زن پدر ها معمولا دل خوشی از پسر شوهرشان ندارند و اعظم بتحریك سایران مرا متهم بقتل کرده‌است.

احمد پس از تشکیل پرونده از طرف کلانتری ۱۷ بدادسرای‌تهران فرستاده شدو پرونده وی‌درشعبه۱۷ بازپرسی مورد رسیدگی قرارگرفت وبازپرس پس‌از تحقیقاتی قرار بازداشت ویرا صادر نمود .

ازپشت سر زد

پزشك قانونی دیروز در محل حادثه حاضر شدو پس از معاینه جنازه مرحوم عمیم اظهار داشت : گلوله ازسمت گوش چپ اصابت کرده‌واز زیر گلو خارج‌شده‌است بطوریکه ظواهر امرنشان میداد مرحوم عمیم درحالیکه مشغول باز کردن بند کفش خود بوده ازپشت سر هدف گلوله قرار گرفته وجا- بجا کشته شده است .

باتوجه به طرز اصابت گلوله یقین است که قاتل پس از آنکه مرحوم عمیم از درد وارد شده و بطرف اطاقش میرفته از پشت سر ویرا هدف گلوله قرار داده است

چنانچه اظهارات بانو اعظم‌صحیح باشدو احمد پدرش را کشته باشد باید گفت وی تفنك شکاری راکه قبلا آماده کرده بود در اطاق‌کناری جنب در حیاط گذاشته وپس ازباز کردن در هنگامیکه آقای عمیم بطرف اطاق میرفته ، احمد نیزوارد اطاقی که تفنك در آن بوده شده وپس ازبرداشتن تفنك بدنبال‌پدرش رفته و او را ازپشت سر هدف قرار داده است .

اظهارنظر

بستگان مرحوم عمیم اظهار می داشتند، احمد بعلت اعتیادبه‌هروئین و عملیات ناپسند دیگری که‌مینموده مورد تنفر فامیلش بود و آنها باو هیچگونه رفتو آمدی نداشتند و هیچ استبعادی ندارد که احمدچون معتاد به هروئین بوده واحتیاج به پول فراوان داشته و مقرری بیشتری از پدرش میخواسته ویرا در نتیجه امتناع کشته باشد .

وقتی درکلانتری باحمدگفتندکه چرا پدرت راکشتی‌باحال اعتراض ازجابلند شد وگفت: دروغ میگویند

رانندهایکه هدف‌گلوله قرارگرفته‌میگوید

حرفهای محمد دروغ است

حسین کاوه

صبح امروز حسین کاوه راننده‌ای که بوسیله محمد فرزام زابلی در بیابان تهران نو هدف گلوله قرار گرفت و اکنون در اطاق شماره یك بیمارستان سینا بستری است خبرنگاران را باطاقش دعوت کرد و گفت من شرح باز جوئی محمد را در روزنامه اطلاعات خواندم خواستم توضیحی بشما بدهم او هرچه گفته دروغ گفته است .

او گفته است که آن شب با دختری بنام ژیلا سوار تاکسی من شده است و موقع تیر اندازی من از دیدن سلاح کمری او ترسیده‌ام این حرفها بی اساس است .

ساعت شش و نیم بعد از ظهر آن روزمن ازمیدان فوزیه میگذشتم محمد که‌لباس قهوه‌ای رنگی‌پوشیده بود سوار تاکسی من شد و بمن گفت به خیابان سی متری نارمك بروم او کنارمن نشسته بود و اصلا بامن حرف نمیزد در اتومبیل هم کسی جز او سوار نبود و وقتی هم که سوار تاکسی شد در میدان‌فوزیه تنها ایستاده بود .

در سه‌راه سی متری نارمك بمن گفت به‌جنوب‌حرکت کن من‌اینقدر رفتم تابه جاده خاکی رسیدم که ناگهان صدای تیری بلند شد .من بطرف او نگاه کردم دیدم دردستش سلاحی‌است بلافاصله فرمان‌اتومبیل را رها کردم ولوله اسلحه راگرفتم او ٤ تیر دیگر شلیك کرد ولی من اورا روی‌صندلی خوابانیدم وهمچنان که‌خون‌ازشکمم جاری‌بود میخواستم خفه‌اش کنم که ژاندارم رسید من محمد را رهاکردم وبطرف‌بیمارستان حرکت نمودم که ژاندارم‌مرا گرفت جریان را باو گفتم وقتی فهمید که محمد ضارب اصلی است محمدفرار کرده بود .

چند حادثه

* دیشب موتور یك کارخانه‌آرد در وحید آباد منفجر شد .

در این حادثه آسیابانی بنام غلامحسین فرزند غلامحسین کشته شدو چهار نفر که برای آردکردن گندم به آسیاب موتوری رفته‌بودند زخمی شدند .

* دیروز حسن کارگر راننده کامیون کمپرسی شن کش همسر خود فاطمه را سوار کرد تا او را بگردشی ببرد. ولی کامیون بعلت بریدن ترمز در نزدیکی آوج کرج واژگون شد و فاطمه کشته شد

* دیشب حمید قنبری فرزندنوری که دو ماه پیش بعلت نامعلومی سوخته بود در بیمارستان سینا درگذشت .

* عصر دیروز پیرزن ۹۷ساله‌ای بنام جواهر در اثرترکیدن پریموس زخمی شد .

* دیشب مامورین ژاندارمری‌در یك تیراندازی شدید اتومبیل اپل شماره ۲۷۶۰۳ راکه عصر دیروز دزدان از شمیران دزدیده‌بودند به دست آوردند .

۲۰۲۵۶۹
تلفن سیستم سرویس حوادث

پرونده‌کتب‌کسروی بدادسرابرگشت

امروز پرونده مربوط به جمع آوری کتب کسروی از شعبه اول دادگاه عالی‌جنائی بدادسرای تهران بر گشت .

دادگاه عالی جنائی نظردادسرای تهران را راجع به جمع آوری‌کتب کسروی تایید کرده است چون‌ماده ۳۸ که به موجب آن دادسرای تهران اقدام به توقیف کتب‌کسروی نموده بود ناظر بروزنامه و مجله است و با تعریفی که در ماده یك قانون مطبوعات راجع به مجله و روزنامه شده است دادگاه نتوانست عمل دادسرای تهران را منطبق با ماده ۳۸ بداند لکن چون طبق یکی از اصول قانون متمم قانون اساسی طبع و نشر کتب ضاله ممنوع‌است وهمچنین طبق ماده ۱۳ قانون مطبوعات اگر مقاله‌ای مضر بدین حنیف اسلام باشد منتشر گردد مجرم شناخته میشود ازطرف دادگاه جنائی دادسرای تهران ارشادگردید که مستندا بمواد اخیر دادسرا در توقیف و جمع آوری کتبی که‌مضر بدین حنیف اسلام باشد بعنوان جمع آوری دلائل جرم اقدام نماید.

دریك حادثه رانندگی

شهردار سنگسر کشته‌شد

در یك حادثه رانندگی در راه سمنان شهردار سنگسر کشته شد و۵ نفر دیگر زخمی شدند

ساعت ۷ و نیم صبح دیروزجیپ شماره ۳۲۳۵ به رانندگی حاجی سیفعلیان که‌در جاده‌سمنان ـ تهران در حرکت بود با یك جیپ دولتی تصادف کرد .

دراین حادثه محمد علی صفائی فرزند شیخ علی محمد شهردار۵۳ ساله سنگسر کشته شد و ۵ نفر زخمی شدند .

۱۳ نفر دراثر تصادف وچاقو خوردگی زخمی شدند

در ۴۸ ساعت گذشته ۹ نفر به‌اسامی نرگس امامقلی خوشه‌چین فرزند غضنفر علی اصغر مهدی پور حسین بلالی فرزند محمد . حاجی شفیعیان فرزند محمد . چنگیز شفیعیان فرزند محمد . محمد علی صفاتی فرزند علی محمد . ناصر فرزند تقی و محمد علی . مهدی آبکار دراثر حوادث رانندگی و ٤ نفر باسامی غلامحسین افشارفرزند حسن . مرضیه بنائی فرزند احمد . فریدون معصومی فرزند محمد و حسن انبر سنائی فرزند محمد علی دراثر چاقو خوردگی زخمی شدند .

گلوی‌زن سابقش‌رابرید

طبق گزارش خبر نگار ما در دورود جوانی بنام رضا یار احمدی یکی از اهالی دو رود همسر سابق خود بانو نصرت را در یکی ازکوچه های شهر مورد حمله قرار داد و بعد از وارد آوردن چند ضربه‌کارد قسمتی از گلوی اورا نیز برید و متواری شد مامورین انتظامی دورود بمحض اطلاع از جریان بانونصرت راکه بسختی مجروح شده بود به بیمارستان منتقل نمودند و پس از فعالیت و تلاش زیاد رضا یاراحمدی را دستگیر نمودند و به شهربانی تحویل دادند رضا در بازپرسی های اولیه اظهار داشت : والدین نصرت اخیرا مرا با زور و تهدید وادار کردند که همسرم را طلاق بدهم تا اورا بدیگری شوهر بدهند و بهمین جهت من از مدتی پیش در صدد فرصت مناسبی بودم که اورا از پای در آورم .

سقوط بدره

اتومبیل جیپی برانندگی‌فدا فدائی که با دونفر مسافر از گردنهٔ خاکوارواقع‌درنزدیکی قریه گایگان از توابع الیگودرز میگذشت‌بقعر دره سقوط کردو در این حادثه یکی از مسافرین آن بنام عباسعلی از اهالی قریه گایگان جانسپرد و راننده و مسافر دیگر سالم ماندند

تخفیف قابل‌توجه درقیمت‌اغذیه
رستوران ژاله
مخصوصا چلو کباب سلطانی
۴۵ ریال
برای رفاه حال خانواده‌های محترم وجه سرویس‌هم دریافت نمیشود. نشانی: لاله‌زارنو جنب سینما متروپل تلفن ۳۲۳۳۱ ۱ـ۳ آ ـ ۲۷۵۹۲

تیم بوکس تهران تیم باویر آلمان را شکست داد

بقیه از صفحه اول

ازدحام شدید مردم برای مشاهده این مسابقه جالب موجب گردید که درساعت ۶ و نیم بعد از ظهر درهای ورودی سالن بسته شد و متاسفانه بعلت کمی گنجایش سالن عده ای از علاقمندان از مشاهده این مبارزه جالب محروم ماندند.

ساعت ۷ بعد از ظهر والاحضرت شاهپور غلامرضا پهلوی در میان ابراز احساسات تماشاچیان وارد جایگاه مخصوص شدند و در این هنگام از طرف راست و چپ جایگاه تیم های بوکس ایران و باویر آلمان بوسط سالن آمدند تماشاچیان آنها رابا فریاد های شادی و مسرت استقبال کردند .

بوکسور های تیم ایران دارای لباس گرم آبی رنگ ، باتفاق آقایان مدیرامانی نایب رئیس و دبیر فدراسیون و پطرس نازاربکیان مربی تیم و بوکسور های باویر آلمان با لباس های گرم سرمه ای باتفاق سرپرستان ومهندس عادلی مهماندار خود وارد شدند و در داخل رینگ صف آرائی کردند .

گزارش داده شد

ابتدا آقای مدیرامانی نایب رئیس ودبیر فدراسیون بوکس کشور پشت میکروفون قرار گرفت و گزارشی پیرامون این مسابقه قرائت کرد . وی گفت : گرچه هزینه دعوت این تیم بابودجه قلیل فدراسیون بوکس خیلی سنگین است لیکن فدراسیون باتکاء توجهات مخصوص والاحضرت وهمچنین استقبال مردم ورزشدوست تهران امیدوار است که خسارت وارده را جبران نماید .

وی در پایان گفت وظیفه خود میدانم از کمک های سازمان تندرستی وکمیته اجرائیات و روزنامه اطلاعات که در این مهم ما را یاری کردند اظهار سپاسگزاری نمایم (مطالب آقای مدیرامانی بطور جدا گانه در شماره فردا چاپ خواهد شد) .پس از پایان سخنرانی آقای مدیرامانی در میان کف زدن های مردم آقای دکتر ویلهلم فرتیس سر پرست تیم بوکس باویر آلمان و رئیس فدراسیون آن استان طی نطق کوتاهی گفت امیدوارم مسابقات امشب ما مورد توجه تماشاچیان عزیز قرار گرفته و برگزاری این گونه مسابقات صمیمیت و یگانگی بیشتری بین دو ملت ایران و آلمان بر قرار سازد.

اولین نبرد

در خاتمه مراسم معرفی قهرمانان هر دو تیم برای آغاز مبارزه ازرینگ خارج شدند و برای اولین نبرد از تیم تهران ایزاریا ایلخانوف و از باویر آلمان «روبرگر ژوزف» روی صحنه رینگ ظاهر شدند . زنگ بزرگ در سالن طنین انداخت و دو بکسور وزن اول بجان هم افتادند بکسور آلمانی که کوتاه تر ازبکسور ایرانی بود با حرکات سریع وخیز های مداوم ایزاریا ایلخانوف رابدور رینگ میکشاند .

در روند اول مسابقه ایلخانوف بکسور تیم تهران با چندین حمله شدید و موثرچندین امتیاز ازحریف آلمانی خود گرفت و روند اول مسابقه خاتمه پذیرفت .

روند دوم مسابقه پس از لحظه ای آغاز شد در این روند از مسابقه نیز ایزار یا ایلخانوف با ضربه های سریع و مداوم از چپ و راست حریف آلمانی خود را کلافه کرد و روند دوم مسابقه را نیز با تفوق کامل بر حریف آلمانی خاتمه داد. در روند سوم مسابقه ایلخانوف حریف آلمانی خود را چندین بار بخطر شدید نك اوت انداخت و در گوشه رینگ با ضربات شدید و مداوم برد حتمی خود را تضمین کرد سالن مسابقه از شدت ابراز احساسات مردم بلرزه در آمده بود روند سوم مسابقه خاتمه پذیرفت و دست ایلخانوف بعنوان برنده در میان فریاد های شادی مردم بلند شد .

دومین پیروزی

قهرمانان وزن دوم صادق علی اکبر زاده از تهران با «نومبرفرانز» از باویر آلمان روی رینگ ظاهر شدند .

مسابقه جالبی بود هر دوحریف بانیروی مساوی روی هم حمله میکردند ضربات هردو بکسور در میان فریاد های تحسین آمیز تماشاچیان برچانه یکدیگر مینشست در اواخر روند اول مسابقه تشویق تماشاچیان ،علی اکبرزاده را بحرکت انداخت وچندین ضربه شدید بحریف خود واردساخت روند دوم مسابقه نیز با برتری کامل علی اکبر زاده پایان پذیرفت و در روند سوم علی اکبر زاده از حریف آلمانی خود بیش از هر دو روند امتیاز گرفت و با امتیازبسیار قابل توجهی دومین پیروزی رابرای تیم تهران کسب کرد .

اولین باخت

درمسابقه وزن سول ویلیام آدم زاده ازتهران با « شورك اتو» از آلمان باهم روبرو شدند درسه روند مسابقه این دو قهرمان صحنه های جالبی بایك هوك چپ حریف را به گوشه رینگ برد و در گوشه رینگ حریف آلمانی ونیرومند خود را بباد ضربه گرفت ضربه های مداوم و شدید پاك آندام بکلی حریف آلمانی را گیج کرده بود بلافاصله پس از لحظه ای ضربه دوم هوك چپ پاك اندام قهرمان آلمانی را نقش برزمین کرد خون از بینی قهرمان آلمانی جاری شد و قهرمان آلمانی با حالتی بسیار وخیم برای ادامه مسابقه سرپا ایستاد ولی مربی آلمانی بایرتاب کردن حوله قهرمان آلمانی بوسط رینگ اجازه ادامه مسابقه را نداد و بدین ترتیب پاك اندام برنده مسابقه اعلام گردید و چهارمین پیروزی را برای تیم تهران بدست آورد .تماشاچیان در گوشه‌ای از سالن کت و پالتو و کلاه خود را از شدت خوشحالی بهوا پرتاب می کردند .

سر انجام در میان هیاهوو جنجال تماشاچیان مبارزه وزن ششم بین محمود محمود پور از تهران و نور کلاوس از آلمان شروع شد در این مسابقه قهرمان آلمانی با قدرت کامل در هر سه روند مسابقه بر حریف خود پیروز شد و دومین موفقیت را برای تیم خود بدست آورد .

آخرین نبرد پیروزی

ساعت ۹ بعد از ظهر بود که برای آخرین نبرد در وزن هفتم امیریاوری کاپیتان تیم تهران و «شرك ماکس» از آلمان باهم روبرو شدند قهرمان وزن هفتم آلمان برادر بزرگ قهرمان وزن سوم آلمان شورك اتو بود. بی میل نبود مثل برادر کوچکش برنده از رینگ خارج شود ولی امیر یاوری بکسور نیرومند ما امان هیچگونه فعالیتی باین قهرمان نداد و پس از سه روند مبارزه جالب و مردانه با امتیاز قابل توجهی برحریف آلمانی خود پیروز شد و پنجمین پیروزی را برای تیم تهران بدست آورد .

در نتیجه اولین نبرد تیمهای تهران و باویر آلمان با ۵ برد و دو باخت و یك مساوی بنفع تیم تهران خاتمه پذیرفت .

دومین مبارزه قهرمانان بکس ایران و آلمان ساعت ۸ بعد از ظهر روز دوشنبه ۲۸ آبان در سالن محمدرضا شاه پهلوی انجام خواهدشد بطوریکه پیش بینی میشود این مسابقه که یك مسابقه انتقامی است بمراتب جالبتر و تماشائی تر از مسابقه اول باشد .

انتظامات سالن

در مسابقه دیشب باوجود ازدحام شدیدی که در مقابل در های ورودی و داخل سالن برای مشاهده مسابقه بکس از طرف مردم بوجود آمده بود معهذا ماموربن انتظامی سالن با کمال ادب و نزاکت مدعوین داخل سالن را راهنمائی میکردند و چون کلیه بلیط های ورودی شماره بندی شده بود هرکس درجای معین ومشخص خودش بمشاهده مسابقه بکس پرداخت .

جادارد که از زحمات سرکار سرهنگ مقدم و سرکار سرهنگ میرزاده و سرکار سرهنگ ده پناه آقایان ستوان پاینده و ستوان سپهر که مسئولیت انتظامات سالن را بعهده داشتند اظهار تشکر شود .

فدراسیون پزشکی

در کلیه مسابقاتیکه درتهران انجام میشود از طرف فدراسیون پزشکی کشور دکتر ، پزشکیار و دارو در مرکز مسابقات ترتیب داده میشود

دیشب نیز فدراسیون پزشکی در سالن مسابقه وسائل لازم رامهیا کرده بودو تیمسارسرلشکردکتر میرافضلی نایب‌رئیس فدراسیون پزشکی درمدت مسابقه حضور داشت و دستورات لازم را میداد .

درحاشیه

مسابقه بوکس

دیشب سالن مسابقه بوکس مملو از جمعیت بود ، با هر حرکت قهرمانان جمعیت چون موجی فرازونشیب میگرفت، فریاد میکشید ، کف میزد ، تشویق میکرد،غریو شادی درفضای «استادیوم» موج میزد .

استادیوم محمد رضا شاه درتاریخ مسابقات بوکس هرگز چنین جمعیتی بخود ندیده بود .

سرویس ورزشی موسسه اطلاعات که در برگزاری این مسابقه دوش بدوش فدراسیون بوکس فعالیت میکند با استفاده از امکانات عظیم تبلیغاتی، موفق شده بود که توجه جمعیت عظیمی را به تماشای این مسابقه جلب کند.

این امکان همیشه برای سرویس ورزشی اطلاعات بوده و هرگاه این موسسه دربرگزاری مسابقه‌ای شرکت کرده چنین مناظر و نتایجی هم وجود داشته است .

هدف سرویس ورزشی اطلاعات این است که به پیروی از سنت قدیمی ورزشدوستی اطلاعات در هر موقعیت خدمتی بورزش ایران بنماید.

سرویس ورزشی اطلاعات همیشه و در هر حال این خصیصه را حفظ خواهد کرد و دست هر سازمان ورزشی که دربرپی برگزاری مسابقه ایست صمیمانه خواهد فشرد .

ر. اعتمادی

روی نداد زیرا هردو حریف ازیکدیگر حساب میبردند وباهم بازی نمیکردند سرانجام با اختلاف چندامتیاز قهرمان آلمانی اولین موفقیت را برای تیم خود بدست آورد و رینگ بکس را ترك کرد .

پیروزی سوم

برای انجام چهارمین مسابقه تیومان غنی زاده از تهران با «دانگل فرانز» ازباویر آلمان روی صحنه رینگ ظاهر شدند در مسابقه غنی زاده سه روند مسابقه را با امتیاز نسبتا خوبی بنفع خود خاتمه دادو سومین پیروزی را برای تیم تهران بدست آورد

مساوی شدند

در پنجمین نبرد در وزن پنجم از تیم تهران ایرج در طلوعی و از آلمان «گرامر هلموت» باهم روبرو شدند. این دو بکسور هردو دارای بدنی نیرومند و قوی بودند واز همان شروع مبارزه قدرت خودرا بیکدیگر نشان دادند ولی ضربه های بکسور ایرانی در طلوعی بسیار شدید و محکم بود در اواخر روند سوم نزدیك بود که حریف آلمانی خود را ازپا درآورد ولی حریف آلمانی از خود بخوبی دفاع میکرد سرانجام درنتیجه رای داوران مسابقه این دو قهرمان مساوی اعلام گردید

نك داون

برای انجام ششمین مسابقه حسن پاك اندام از تهران با «ارول یاور- رودلف» از آلمان باهم روبرو شدند این دو قهرمان نیز در وزن پنجم با هم مبارزه کردند . حریف پاك اندام سابقه شرکت در ۲۳۰ مسابقه را دارد که ۲۰۱ پیروزی در برداشته است واین قهرمان ستاره تیم آلمان از نظر تجربه و قدرت بازی بوده است در روند اول بازی پاك اندام باچندین حمله شدید روی حریف نیرومند خود چندین امتیاز برای خود بدست آورد و روند اول مسابقه خاتمه پذیرفت در اواسط روند دوم مسابقه پاك اندام بایك حمله سریع

تعدادی ازاتوموبیلهای کرایه تبدیل به تاکسی میشود

امروز خبر نگار ما از اداره راهنمائی و رانندگی کسب اطلاع کرد که اوایل آذر ماه تعدادی از پلاکهای اتومبیلهای کرایه تبدیل به تاکسی میشود .

خبر نگار ما گزارش میدهد : از چندی قبل اداره راهنمائی و رانندگی اعلام کرد ، کسانی که مایلند پلاك کرایه اتومبیلهای آنها تبدیل به تاکسی شود می توانند ظرف یکهفته از روز ۲۱ تا ۲۷ آبانماه تقاضا نامه های خودرا تسلیم نمایند .

امروز آخرین روز مهلت برای تسلیم تقاضای مربوط بود .

خبر نگار ما می افزاید تاکنون ۲۰۸ تقاضا مبنی بر تبدیل شماره کرایه بتاکسی به اداره راهنمائی و رانندگی رسیده است و از فردا کمیسیونی در اداره راهنمائی و رانندگی برای رسیدگی به این تقاضاها تشکیل می گردد . کار این کمیسیون تا اول آذر ماه پایان می پذیرد و اوایل آذر ماه در حدود دویست و پنجاه پلاك کرایه به تاکسی تبدیل می گردد .

خبر نگار ما همچنین اطلاع می دهد تعدادی از تقاضا های مربوط به تبدیل شماره تاکسی به کرایه که قبلا به اداره راهنمائی ورانندگی رسیده بود در کمیسیون مربوط مورد رسیدگی قرار می گیرد .

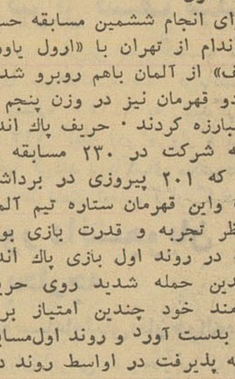

(عکس بالا) حسین شهرت ابرسیجی اهل حسین آباد ملك از توابع گرگان گمشده است هرکس اطلاعی ازوی دارد تهران چهار راه امیریه گمرك مقابل پمپ بنزین گرمابه لادن رمضان صفری اطلاع دهد .

یك برك چك بشماره ۵۳۳۷۲ / دبانك اصناف ایران شعبه نازی آباد متعلق باینجانب جمشید قصاب زاده اکبری که در چند روز پیش گمشده است وچك بدون امضاء وسفید میباشد و به بانك نیز اطلاع داده شده از درجه اعتبار ساقط است از یابنده خواهشمند است بروزنامه اطلاعات راهنمای شماره یك آورده ومژدگانی دریافت دارد . آ-۲۰۵۳۵

بانك ایرانیان بوسیله هیئت مدیره اداره میشود

چون در صفحه اول آن جریده شریفه بشماره ۱۰۶۵۴ مورخه ۲۲ آبانماه جاری شرحی تحت عنوان اینکه کارهای بانك را اینجانب درغیبت آقای ابتهاج اداره مینمایم درج گردیده لزوما توضیح داده میشود که این خبر صحیح نیست و در غیاب آقای ابتهاج کلیه امور بانك زیرنظر هیئت مدیره انجام میگردد و اینجانب نیز یکی از اعضاء هیئت‌مدیره میباشم .

بانو دکتر آذر ابتهاج

کلاسهای ماشین نویسی مخصوص بانوان

درکلاس های ماشین نویسی انجمن دوشیزگان وبانوان درکوتاه - ترین مدت بااین فن پرارزش آشنا میشوید. کلاسها مخصوص خانمهااست ماشین نویسی فارسی ولاتین زیرنظر استادفن تدریس میشود.

نامنویسی همه روزه صبحها از ۹ تا ۱۳ وعصرها از ۴ تا ۷ بعدازظهر درانجمن دوشیزگان وبانوان- خیابان ثریابین ویلاوفیشر آباد- تلفن‌های ۶۱۶۴۰ و ۶۷۴۴۱

جناب آقای دکترعلی امینی نخست‌وزیر محبوب ومعظم دامت شوکته

امضاء کنندگان زیر بنمایندگی از طرف تجارو اصناف وطن دوست و علاقمند بدیانت وظیفه خود میدانیم که‌از احساسات مذهبی و علاقه آنجناب نسبت بمقام مقدس روحانیت خصوصا توجهات معنوی که در مورد بیماری حضرت آیت‌الله آقای حاج سید ابوالقاسم کاشانی دامة برکاته و توصیه بعزیمت پرفسور کوولر فرانسوی برا ی‌عیادت و معالجه معظم له مبذول فرموده‌اید مراتب تشکر و سپاسگزاری خود را تقدیم نموده توفیق آنجناب را درخدمت بملك وملت و تقویت دیانت‌ازخداوند متعال مسئلت مینمائیم ضمنا بدینوسیله از بذل مساعی جناب آقای دکتر نبوی مشاور بهداشتی نخست‌و زیری و سعی و اهتمام جناب آقای دکتر فخرالدین حکیمی جراح‌و متخصص امراض مجاری ادرار وطبیب معالج معظم‌له تشکر نموده مراتب تقدیر خود را تقدیم میداریم

حاج آقا رضا جعفری- حاج محمد تقی اتفاق - حاج احمد علی یخچالی - حاج مهدی کتابی - حاج حسن ریسمانچی - حاج جواد خوشنویس - حاج اسدالله‌ریسمانی - حاج میرزاعباسعلی اسلامی - حاج غلامحسین دلیل تهرانی - حاج سیدعلی اکبرمدنی- حاج محمودپور کاظمی حسین فردانش - حاج احمد عسگری - حاج اکبر کاظمی

آ-۲۰۴۷۳

مناقصه خرید آهن

شرکت ساسر به منظور تامین احتیاجات کارگاه سد سفید رودر ماههای آذر و دی ۱۳۴۰ مقدار ۱۶۰ تن (صدو شصت تن) آهن‌مارپیچ مخصوص بتن آرمه از نوع (Acier Tor) بصورت میله های ۱۲ متری خم نشده بشرح ذیل :

۷۵تن بقطر ۱۶ میلیمتر
۵۵ تن بقطر ۲۰ میلیمتر
۳۰ تن بقطر ۲۴ میلیمتر

از طریق مناقصه خریداری مینماید .

داوطلبان شرکت در این مناقصه که کالای مورد بحث را موجود دارند باید پیشنهادات خود را درپاکت سربسته تاساعت ده روز چهار شنبه اول آذر ۱۳۴۰ بانضمام صدو پنجاه هزار ریال وجه نقدیاضمانت بانکی معادل آن بعنوان ودیعه در مقابل رسید به حسابداری شرکت ساسر واقع درخیابان اراك کاشی شمارهٔ ۳۸ تسلیم نمایند .

پیشنهادات واصله در ساعت یازده همان روز در دفتر شرکت در حضور ناظر مالی سازمان برنامه بازو برنده تعیین خواهد شد .قرارداد معامله کلیه کالای مورد بحث بابرنده مناقصه یکجا امضا خواهد گردید در حالیکه تحویل آن در چهار پارتی مساوی که هریك شامل ربع‌مقادیر کل و قطرهای فوق‌الذکر باشد در نیمه و آخر ماههای آذر ودی‌انجام خواهد گرفت . آهن های تحویل شده در هر ماه در پانزده‌هم ماه بعد توسط چك پرداخت میگردد .

به پیشنهادات مبهم یا فاقد قبض رسید ودیعه ترتیب اثر داده نخواهد شد و در صورتیکه برنده از اجرای قرارداد معامله و امضای آن امتناع نماید ودیعه او بدون هیچگونه تشریفات اداری یا قضائی بنفع سازمان برنامه ضبط خواهد شد .

حضور پیشنهاد دهندگان در جلسه قرائت پیشنهادات اختیاری است ساسر در رد یك یا کلیه پیشنهادات آزاد میباشد .

اطلاعیه شرکت واحد اتوبوسرانی تهران وحومه

چون کادر استخدامی شرکت واحد اتوبوسرانی اعم از راننده- کمك راننده - بلیط فروش- کارگران فنی - کارمندان اداری و غیره از هرجهت تکمیل ودر حال حاضر محل برای استخدام جدیدوجود ندارد وعدهٔ زیادی نیز خارج ازسازمان بلاتکلیف میباشند علیهذا شرکت بهیچوجه تقاضای استخدام جدید رانمیتواند بپذیرد و ازادارات وبنگاه‌ها و شخصیتهای محترم و ذوات معظم استدعا دارد باتوجه بمعذوریت شرکت از توصیه و معرفی افراد بهرعنوان خودداری فرمایند

مدیر عامل شرکت واحد اتوبوسرانی - شجاع‌الدین ملایری

۳-۱ آ-۲۷۸۵۲

از تیمسار فرماندهی معظم لشگر ۹ و کارکنان بیمارستان لشکر بخصوص از جناب آقای دکتر مکی که ازهیچگونه کمکی در باره بهبود همکارعزیزم آقای‌شیروانی کوتاهی‌نفرموده‌اند بینهایت سپاسگزارم و از خداوند متعال سلامتی و موفقیتشان را آرزومندم .

اهواز . سرهنگ سلیمی

تصحیح آگهی فروش خاویار

در آگهی مزایده فروش خاویار مندرج در صفحه ۷ روز ۵شنبه ۲۵ آبان قسمت پنجم بشرح زیر اصلاح میشود

۵- خاویار دان سوروگارقم یك ۵۰۰۰ کیلو

تبریکات

تیمسار معظم سرتیپ جهانگیر عبدی دادستان ارتش

انتصاب جنابعالی را بدادستانی ارتش صمیمانه تبریك عرض‌مینمایم

علی اکبر ذبیحی آ-۲۰۵۲۱

انتصاب تیمسار سرتیپ جهانگیر عبدی بسمت دادستان ارتش که از افسران تحصیل کرده و با ایمان و شاهدوست و میهن پرست میباشند تبریك عرض مینماید سلامتی و موفقیت تیمسار محترم را در ادامه خدمت بشاهنشاه معظم و میهن عزیز از درگاه خداوند خواستارم.

فیض‌اله محسنی

تیمسار سرتیپ عبدی ریاست محترم دادستان ارتش

افتخار دارد انتصاب تیمسار معظم را بدادستانی ارتش تبریك عرض نموده موفقیت تیمسار رابه پیروی‌از منویات اعلیحضرت همایونی وخواسته ملت ایران مسئلت نماید .

خدا مراد کوچکی

تیمسار معظم‌عبدی

انتصاب آن تیمسار را بمقام دادستانی ارتش که مایه افتخارفامیل و خویشاوندان است صمیمانه تبریك گفته و موفقیت جنابعالی را در راه انجام‌وظیفه مقدس سربازی ازخداوند متعال خواهانم .

مهدی نواب شیخ الاسلامی - سالار

آگهی های تسلیت

جناب آقای غلامرضا کامیاب

مصیبت وارده را بجنابعالی تسلیت عرض نموده بقای عمر بازماندگان را از خداوند مسئلت می نمائیم .

اعضاء انجمن خانه و مدرسه‌دبستان‌مینا

جناب آقای مهندس ادهمی

مصیبت وارده را بجنابعالی تسلیت عرض نموده بقاء عمر بازماندگان را از خداوند خواهانیم .

اعضاء انجمن خانه و مدرسه دبستان مینا

سرکار سروان بهبودی دوست وهمکار گرامی

افسران کرسی زبان خارجه دانشکده افسری بانهایت تاسف و تاثر مصیبت وارده را بجنابعالی و خانواده محترم تسلیت عرض نموده سلامت و بقای عمر بازماندگان‌آن‌خانواده را از ایزد متعال خواستارند .

از طرف افسران کرسی زبان خارجه دانشکده‌افسری سرهنك ۲ تاج محرابی

جناب آقای مهندس تاج

فوت ناگوار پدر عزیزتان را به آنجناب و خانواده ارجمند تسلیت عرض می نماید از طرف کلیه کارکنان اداره برق و تاسیسات راه آهن

مهندس امین پور

جناب آقای مهندس ادهمی

مصیبت وارده را بجنابعالی تسلیت عرض نموده سلامتی وبقاء شمارا از خداوند متعال مسئلت می نمائیم .

از طرف دانش آموزان کلاس پنجم ریاضی دبیرستان باستان- ناصر حسینی

مصیبت وارده را به همکار ارجمندمان آقای علی صلواتی تسلیت عرض می نمائیم .

کارمندان اداره اطلاعات بانك ملی ایران

جناب آقای مهندس تاج

درگذشت پدر بزرگوارتان را با تاثر فراوان تسلیت عرض می کنم .

حاج سید آقا لاجوردی

باکمال تاسف مصیبت وارده را بکلیه فامیل جلیل داغدیده بهرامی تسلیت عرض می نماید .

نعمت

مصیبت وارده را به دبیر محترمه خانم حائری تسلیت عرض می کنیم .

دانش آموزان دبیرستان فرح (سوم‌ب)

دانش آموزان کلاس ششم دبستان گیو مصیبت وارده را بخانم آذر کهنموئی‌مدیره دبستان تسلیت‌عرض‌مینمایند

دوست عزیز ناصر درخشان مصیبت وارده را بشما و خانواده محترمتان تسلیت عرض می کنیم .

آ-۲۰۴۵۱ احمد تاج‌بخش

سرکار خانم آذرکهنموئی

کارمندان و آموزگاران دبستان گیو مصیبت وارده را تسلیت می گویند .

پروین -سفرنك

آموزگاران و کارمندان دبستان روشن‌نودختران

مصیبت وارده را بهمکار ارجمند خود بانو منیره‌مهدیخانی تسلیت میگویند وبقای عمر بازماندگان آنمرحوم را ازخداوند خواهانند .

احیا مکرم- آزاده شفتی - پریچهرفرزام- پروانه‌احمدی کاشانی - بهیه صابر - پروین نیکمرد -زینت‌السادات‌سلامی ثریا امامی - آژنیف پطرسیان - شهناز شیدائی - منصوره آزاد- جین‌باباخانیان -توراندخت مقومی تهرانی

درگذشت نابهنگام شادروان دکتر امیر حسن خلعتبری یکی از قضات شریف دادگستری را بخانواده آنمرحوم‌بویژه آقای دکتر محمد خلعتبری پدر داغدیده و خانم‌شهین‌خلعتبری همسر آنمرحوم تسلیت عرض می نمائیم .

رامسر - حاج سید حسین بنی هاشمی - بانوخدیجه بنی‌هاشمی - عباس‌بنی‌هاشمی - شفیع فنکی -بانوزهرافنکی

دوست گرامی جناب آقای سید ضیاءالدین شفائی فرماندار محبوب شهرستان دشت میشان

باکمال تاسف مصیبت وارده را بجنابعالی و فامیل محترم شفائی تسلیت عرض نموده سلامتی و بقاء خاندان جلیل رااز درگاه احدیت خواهانم .

رئیس اداره آمار و ثبت احوال دشت میشان- بازیار

دوستان ارجمند

جناب آقای مهندس تاج- جناب آقای دکتر تاج

بانهایت تاثر و تاسف فقدان پدر بزرگوارتان راتسلیت عرض نموده بقای عمروعزت شما وسایربازماندگان رامسئلت می‌نمایم .

مهندس سراجی

باکمال تاسف اینجانب از طرف خود و کلیه پزشکان و کارمندان اداره بهداری‌ارتش مصیبت‌وارده رابخانواده‌اوحدی بخصوص به آقای دکتر کمال اوحدی و سرهنك‌دکتر حسین اوحدی تسلیت عرض می نماید .

از طرف رئیس اداره بهداری ارتش سرتیپ دکتر فخرائی

جناب آقای امیر معز معاون محترم اداره کل انتشارات‌ورادیو

مصیبت وارده را بجنابعالی و خاندان محترمتان تسلیت عرض می کنیم . دوام‌عمر وسلامت‌آنجناب‌و بستگان‌ارجمندتان را از خداوند خواهانیم .

دکتر رئیس‌السادات -کاشفی - خطابخش - عظیم زوالریاستین-بهتاش -عدالتی - صنیعی- تدین -حقیقت - منطقی - بهرامی - پور آذر - زمانی -رمضانی -جمال پور - صفوی - کیانی دوست -اردلان - ستیانی

جناب آقای مهندس تاج

درگذشت ابوی گرامتان را بجنابعالی‌و آن خانواده‌محترم تسلیت عرض می نمایم .

مهندس سیف

بانهایت تالم و تاثر درگذشت شادروان فقید سعیدجناب آقای مزین‌السلطان طغرل را بعموم بازماندگان آنمرحوم تسلیت عرض نموده بقای عمر و سعادت خانواده محترم را خواهانیم .

محمد طاهری - دکتر محمد رضا علوی‌زاده-هادی‌محمدی

نمایندگان دانشکده دندانپزشکی درشورای دانشگاه

آقای دکتر محمودسیاسی ودکتر حسن ریاضی بنا بتصویب شورای دانشکده دندانپزشکی بنمایندگی این دانشکده از شورای دانشگاه انتخاب شدند .

آقایان مزبور مدت دو سال این سمت را بعهده خواهند داشت .

درانجمن ایران وامریکا

ساعت ۴ و نیم بعد از ظهر امروز نمایشگاه نقاشی آقای سیروس‌باوند که بسبك ملی ژاپن نقاشی شده در انجمن ایران و امریکا افتتاح میشود این نمایشگاه‌از امروز بمدت دوهفته برای‌تماشای عموم‌دائرخواهد بود .

انتصابات

معاون اداره مطبوعات وزارت خارجه

آقای دکتر محمد حسین حائری کنسول سابق سفارت ایران درلبنان بسمت معاون‌اموراطلاعات‌و مطبوعات وزارت‌امور خارجه منصوب ومشغول کار گردید .

ورود

آقای ابوالقاسم نجم آبادی استاد دانشگاه از بیروت

آقای سید کاظم مسعودی مدیر روزنامه آژنك از لندن

آقای دکتر سید جمال هدایتی از لندن

خروج

آقای مشفق کاظمی‌سفیر کبیرایران در کپنهاك به فرانسه

آقای سلمان احمد علی وزیرمختار پاکستان درآنکارا به کراچی

آقای محمد محمدی رایزن فرهنگی ایران در بیروت به بیروت

برنامه امشب

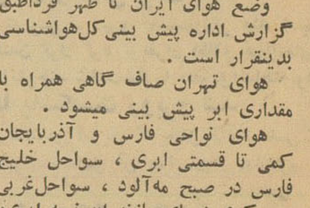

ساعت ۶٫۰۰ - برنامه شرکت‌واحد اتوبوسرانی
ساعت ۶٫۳۰ - بررسی تاریخ
ساعت ۶٫۴۵ - برنامه دیدنیها و دانستنیها
ساعت ۷٫۰۰ - برنامه اوجینیو
ساعت ۷٫۳۰ - برنامه بانوان
ساعت ۸٫۰۰ - برنامه هنرهای‌زیبا
ساعت ۸٫۳۰ - اخبار
ساعت ۸٫۴۵ - برنامه اس-آ-اس
ساعت ۹٫۰۰ - برنامه نقاب سیاه
ساعت ۹٫۳۰ - برنامه‌فیلم‌سینمائی

برنامه‌های تلویزیونی آقای شاهرخ

برنامه‌های تلویزیونی آقای‌بهرام شاهرخ که بعلت مسافرت ایشان بخارج چندی معوق مانده بود از امشب ساعت ۸-۴۰ دوباره شروع میشود.

پیش بینی وضع هوا

وضع هوای ایران تا ظهر فرداطبق گزارش اداره پیش بینی کل‌هواشناسی بدینقرار است .

هوای تهران صاف گاهی همراه با مقداری ابر پیش بینی میشود .

هوای نواحی فارس و آذربایجان کمی تا قسمتی ابری ، سواحل خلیج فارس در صبح مه‌آلود ، سواحل‌غربی و مرکزی دریای مازندران نیمه ابری‌و در صبح مه آلود و هوای بقیه نقاط ایران صاف گاهی همراه با مقداری‌ابر پیش بینی میشود .

حداکثر درجه حرارت هوای تهران در روز گذشته ۱۷ و حداقل آن‌۵درجه بالای صفر بوده‌است .

گرمترین نقاط در ۲۴ ساعت گذشته آبادان با حداکثر ۳۶ درجه بالای‌صفر و سردترین نقاط شهر کرد با حداقل ۳ درجه سانتیگراد زیر صفر بوده‌است .

حداکثر میزان بارندگی از رامسر ۲۹ میلیمتر باران گزارش داده شده است .

اطلاعات

شنبه نهم جمادی‌الآخر ۱۳۸۱ـ هجدهم نوامبر ۱۹۶۱

سال سی‌وششم ـ شماره ۱۰۶۵۸

پس فردا شاهنشاه بفارس عزیمت میفرمایند

*** دراین مسافرت شاهنشاه اجازه بهره برداری از لوله گاز گچساران رادرکارخانه سیمان فارس صادرمیکنند**

*** کارخانه قند فارس نیز بوسیله شاهنشاه افتتاح میشود**

ساعت چهار و نیم بعد از ظهروز دوشنبه ۲۹ آبانماه (پس فردا) شاهنشاه طی مراسم باشکوهی اجازه بهره برداری از لوله گاز گچساران را در کارخانه سیمان فارس صادر خواهند فرمود .

در این مراسم هیات دولت ـرجال و شخصیت های مملکتی و روزنامه‌ـ نگاران حضور خواهند داشت .

کارخانه سیمان فارس باسرمایه سازمان برنامه وسرمایه داران‌محلی تاسیس گردیده است عملیات نصب ماشین آلات کارخانه در سال۱۳۳۲ آغاز شد و کارخانه در سال ۱۳۳۴ بدست شاهنشاه گشایش یافت وبهره‌برداری از آن آغاز گردید .

ظرفیت اسمی‌این کارخانه ۲۰۰ تن سیمان پر تلند در ۲۴ ساعت میباشد ولی تا ۲۶۰ تن در روز محصول داشته است .

درحال حاضر ثلث‌سرمایه‌شرکت سهامی سیمان فارس و خوزستان که دوکارخانه سیمان‌شیراز ودورود را اداره میکند متعلق به بانك‌اعتبارات صنعتی سازمان برنامه است ، بدنبال کارخانه سیمان فارس که از بعد از ظهر فردا کار خود را بـا استفاده از گاز نفت آغازخواهد کرد ،بعضی از کارخانه های دیگر این استان نیزدستگاه سوخت خودرا تغییرداده و از گاز نفت برای سوخت وایجاد حرارت استفاده خواهند نمود .

شاهنشاه روزسه‌شنبه نیز کارخانه تازه قند پارس را که در منطقه گوار شیراز قرار دارد میگشاید و بهره برداری از آن آغاز میشود .

اولین‌نهال پارك ولیعهد بدست شاهنشاه غرس‌میشود

امروز شهرداری تهران اعلام کرد که شاهنشاه در ساعت ده‌صبح روز اول آذر ماه در مراسم درختکاری شهرداری شرکت فرموده و در پارك ولیعهد نهالی غرس خواهند کرد دراین مراسم هیئت دولت شهردار تهران و رجال و شخصیت ها و روسای انجمن های محلی تهران شرکت می نمایند .

امسال شهرداری تهران قطعه زمینی به مساحت یکصد و هشتاد و پنجهزار متر مربع رادر بیسیم نجف آباد برای ساختمان پارك‌اختصاص داد و طبق برنامه‌ای قرار است دراین محل درختکاری شده وبنام پارك ولیعهد نامگزاری گردد . پس از غرس اولین نهال بدست شاهنشاه در سراسر این پارك درختکاری بعمل خواهد آمد .

سفیرکبیر ایران درعراق بتهران آمد

آقای عباس آرام سفیر کبیر ایران درعراق دیشب وارد تهران‌شد

بقرار اطلاع مسافرت آقای آرام به تهران برای استفاده از مرخصی است . آقای آرام ضمنا در تهران گزارش اقدامات خودرا در باره روابط ایران و عراق بمقامات مسئول خواهد داد .

ازدادستان تهران رفع خطر شده‌است

امروز کسب اطلاع شد که وضع‌مزاجی آقای صدر دادستان تهران با مراقبتی که بعمل آمده بهتر است .بقراری‌که پزشکان‌بیمارستان‌دادگستری اظهار داشتند بکلی رفع خطر ازآقای‌صدر شده است دادستان تهران هنوز از مرك مرحوم حسن خلعت بری بی‌اطلاع است و پزشکان تاکیدکرده‌اند تا رفع کسالت کامل از افشای این‌مطلب‌بدادستان‌تهران جلوگیری شود.

دیپلماتهای ژاپنی درتهران گردآمده‌اند

اولین جلسه‌کنفرانس نمایندگان سیاسی ژاپنی درخاورمیانه امروز تشکیل شد

کنفرانس دیپلوماتهای ژاپنی‌در خاور میانه برای تبادل نظر ومشورت پیرامون‌مسائل دیپلوماتیك‌واقتصادی دراین منطقه ، از امروز در تهران تشکیل شد . محل تشکیل جلسات کنفرانس در منزل سفیر کبیرژاپن در تهران است شب گذشته عده‌ای از سفرای ژاپن و از جمله وزیر مختار ژاپن در اسرائیل و سفیر کبیر ژاپن در آنکارا ، ودبیر اول سفارت ژاپن در قاهره ، کاردار سفارت ژاپن در جاوه ، وزیرمختار ژاپن در رباط وسر کنسول ژاپن در دمشق ، وارد تهران شدند.

عده‌ای از نمایندگان سیاسی ژاپن نیز از سایر کشور های‌خاور میانه ، فعلا به تهران آمده بودند.

مدت کنفرانس دیپلماتهای‌ژاپن سه روز است و روز دو شنبه آقای قدس نخعی وزیر خارجه ایران ، ضیافتی بافتخار دیپلوماتهای ژاپنی خواهد داد .

ساعت ده‌و نیم صبح امروز نیز دو نفر از دیپلوماتهای ژاپنی همراه سفیر ژاپن در ایران ، در وزارت امور خارجه حضور یافتند و باآقای قدس نخعی ملاقات کردند .

رفع توقیف از آتش

بطوریکه اطلاع پیدا کردیم روزنامه آتش از توقیف خارج شده و از اول آذرماه دوباره‌منتشر میشود .

مراکز فروش بلیطهای بزرگترین مسابقه بوکس ایران وآلمان

دراین‌مراکزبلیطهای بزرگترین‌مسابقات بوکس سال که درروز دوشنبه ۲۹ آبان در استادیوم محمد رضاشاه پهلوی انجام میگیرد بفروش میرسد .

نمایندگیهای اطلاعات در یوسف آباد ـ تجریش ـقلهك ـ تهران‌نو ـ نارمك ـ شهر آراء .

موسسه تبلیغاتی‌پولکو لاله زار کوچه خندان ـساعت‌سازی‌نامور منوچهری جنب کوچه ژاندارك ـ موند اکسپرس فردوسی شمالی ـ در شمالی گاردن پارتی ـ استادیوم ثریا .

ضمنا از طرف فدراسیون بوکس کشوردو دستگاه اتومبیل درخیابانهای مختلف گردش کرده وبلیط مسابقات بوکس را در اختیار علاقمندان میگذارد .

ـ۱ـ

بانك ایرانیان

سه فولکس واگن ۶۱

درانتظار سه خانواده خوشبختی است که

حساب صرفه‌جوئی دربانك ایرانیان بازکنند

روزجمعه ۱۷ آذر روز قرعه کشی بانك‌ایرانیان‌است.

برای استفاده ازمزایای حساب صرفه جوئی بانك ایرانیان درتهران بشعبات بانك مراجعه وجهت خود و فرزندانتان حساب صرفه‌جوئی افتتاح نمائید. باجه سیار درمؤسسات و کارخانجات جهت افتتاح حساب همه هفته آماده است.

(۱) آ ـ ۲۶۴۱۶

نخست وزیر دوساعت شرفیاب بود

ساعت نه صبح امروز آقای دکتر امینی نخست وزیردر کاخ مرمربحضور شاهنشاه شرفیاب شد . این شرفیابی مدت دو ساعت بطول انجامید و ساعت یازده آقای نخست وزیر به کاخ‌نخست وزیری مراجعت نمود .

پرونده ابتهاج وفرو ددردادگاه

امروز پرونده آقای ابتهاج پس از رفع نواقصی که دادگاه به آن اشاره کرده بود از طرف آقای‌نصیری‌بازپرس دیوان کیفر بار دیگر برای رسیدگی باعتراض بقرار بازداشت بدادگاه فرستاده شد .

پرونده آقای فرود نیز که برای رسیدگی اعتراض بقرار بازداشت به دادگاه فرستاده شده بودبرای‌رسیدگی باین اعتراض بشعبه ۵ دادگاه دیوان کیفر فرستاده شد .

آقای نوربخش رئیس شعبه مذکور آخر وقت امروز بخبرنگاران گفت : دادگاه مشغول مطالعه پرونده است .

امروز پرونده مربوط بسوء استفاده در اداره اعزام دانشجو برای رسیدگی بدیوان کیفر رسید . این‌پرونده برای رسیدگی های بعدی به آقای نصیری ارجاع شد .

برای کمك بتوسعه کشاورزی

بانك کشاورزی ضمانت‌نامه صادرمیکند

سخنگوی وزارت کشور امروز اظهار داشت قسمت هائی از فرمان شاهنشاه که‌مربوط بامور کشاورزی است عبارتست از توسعه کشت . برنامه افزایش تولید در واحدسطح. برنامه مکانیزه کردن کشاورزی . برنامه آبیاری ازراه اصلاح وتوسعه قنوات و حفر چاه های عمیق وایجاد سد های کوچك انحرافی و بالاخره برنامه دامپروری .

موثر ترین عاملی که برای کمك به پیشرفت این برنامه ها در دست بانك‌کشاورزی است اعتبارات بانك است .

هفته گذشته برنامه شماره یك ودوآبیاری بانك در قزوین‌وگرمسار آغاز شد فعلا بانك مسئله کمك‌بدام داری را مورد توجه قرار داده و مذاکراتی برای تشکیل شرکت ـ تعاونی دامداری با دامداران تهران به عمل آورده‌وقرار است پنج‌میلیون ریال‌برای‌این شرکت اختصاص‌یابد.

برای جبران کم‌بود شیر و گوشت تهران بانك ضمانت‌نامه‌ای برای‌وارد کردن ۶۰ گاو دانمارکی صادر کرد که‌میتوانند ۲۵۰هزار لیتر شیردهند ودر نظر است اگر اعتباری ازبانك مرکزی دریافت شود کمك هائی برای وارد کردن گاو های اصیل گوشتی‌وشیری وتهیه‌علوفه‌داده‌شود.

بانك مرکزی فعلا از ۶۶ میلیون تومان‌اعتباری که‌قراراست دراختیار بانك کشاورزی‌قرار گیرد ده‌میلیون تومان‌پرداخته‌وبانك کشاورزی‌اجبارا برای‌جبران کم‌بوداعتبار سعی‌میکند احتیاجات اشخاص را باعتبارات کشاورزی از طریق صدور ضمانت های طویل المدت رفع کند .

بانك کشاورزی‌بشعب خوددستور داده است حاضر است برای جبران کم بود اعتبارات کشاورزی طبق مقررات خود ضمانت نامه صادر کند.

طبق طرحی‌که دردست تهیه است :

حقوق پزشکان‌ترمیم میشود

بااجرای این‌طرح حقوق پزشك رتبه نه به بیست وچهار هزار ریال بالغ‌میشود

امروز خبرنگار ما کسب اطلاع‌کرد که از طرف وزارت بهداری برای‌ترمیم حقوق پزشکان طرحی در دست تهیه است . طرح مزبور اوایل‌آذرماه‌تکمیل میشود و برای تصویب تقدیم هیئت وزیران خواهد شد .

خبرنگار ما گزارش میدهد :

در سال ۱۳۳۲ از طرف وزیربهداری لایحه ترمیم حقوق پزشکان تقدیم مجلس شورایملی گردید . در این لایحه اشل حقوق پزشکان حدود هشت هزار ریال تعیین شده بود این لایحه در مجلس شورایملی تصویب گردید.

اما در مجلس سنا رد شد ، در دولت گذشته نیز موضوع ترمیم‌حقوق پزشکان وزارت بهداری یکچندمطرح شد وازطرف‌جمعیت‌پزشکان در اینمورد اقداماتی بعمل آمد .

اخیرا اعضای هیئت مدیره جمعیت پزشکان وزارت بهداری با آقای دکتر امینی نخست وزیر ملاقات و در مورد ترمیم حقوق پزشکان مذاکره نمودند و آقای دکتر امینی به آنها قول‌مساعد داد و درنتیجه بدستور وزیر بهداری کمیسیونی دروزارت‌بهداری مامور تهیه طرحی برای ترمیم حقوق پزشکان گردید .

در تهیه این طرح از لایحه قدیمی ترمیم حقوق پزشکان که بتصویب مجلس شورایملی رسیداستفاده میشود و اشل حقوق پزشکان وزارت بهداری در حدود هشتصد تومان تعیین میگردد. در اینصورت کارمندد کتر رتبه ۹وزارت بهداری معادل بیست و چهار هزار ریال حقوق در ماه دریافت خواهد داشت .

برای جلوگیری ازانحراف اعضای کمیسیونهای‌مالیاتی

پیشکاران ورؤسای ادارات بعنوان ناظر درکمیسیون‌های مالیاتی شرکت‌خواهندکرد

امروز وزارت‌دارائی بکلیه‌پیشکاران وروسای ادارات دارائی در مورد کنترل پرونده های ارجاعی به کمیسیونهای مالیاتی ابلاغ کرد که وزارت دارائی مخصوصادرسال جاری از این لحاظ نمایندگان اعزامی از مرکزرا احضار و مبادرت بانتخاب نمایندگان وزارت دارائی از بین مامورین محلی جهت عضویت در کمیسیونهای مالیاتی نمود که روسای ادارات که در حوزه کار خودمسئول و جوابگوی وزارت دارائی میباشند عملا تسلط بیشتری بر امور حوزه مسئولیت خود داشته باشند لذا ـ پیشکاران و روسای ادارات دارائی وظیفه دار هستند که پیوسته‌مراقب کار کمیسیونهای مالیاتی بوده‌و حتی بعنوان ناظر در جلسات کمیسیون حاضر شده‌و چنانچه مشاهده نمودند اعضای کمیسیون‌مثلابعلت محلی‌بودن تحت نفوذ مودیان محلی واقع شده ویا از جاده حقیقت منحرف میشوند آنان را متوجه انحراف خودنموده و در صورت لزوم هدایت و ارشاد نمایند و بالاخص در مورد پرونده های مهم مالیاتی بایستی این وظیفه راپیشکاران یاروسای ادارات دارائی بانهایت دقت و مراقبت انجام‌دهند.

هیئت مدیره انجمن ایران وآمریکا

دو هفته پیش انتخابات هیئت مدیره انجمن فرهنگی ایران و امریکا انجام پذیرفت و در تجدید انتخابات آقایان ابوالحسن ابتهاج مهندس خلیل طالقانی ناصرقلی اردلان وبانو ضیائی بسمت اعضای ایرانی هیئت مدیره انتخاب شدند واز میان کلیه‌اعضای‌رئیسه‌جمعیت آقای‌خلیل طالقانی بسمت ریاست انجمن‌و آقای ناصرقلی‌اردلان‌بسمت نیابت‌ریاست و آقای اسمعیل امیرشاهی خزانه‌دار وبانوضیائی بسمت‌دبیری‌هیئت مدیره انتخاب گردیدند .

کمیسیونی برای رسیدگی بارقام دیون بلامحل‌تشکیل‌شد

امروز وزارت دارائی بکلیه وزارت خانه ها وادارات و بنگاه های دولتی اطلاع داد که برای رسیدگی بارقام دیون بلامحل کمیسیونی در اداره کل بودجه تشکیل می گردد وزارت خانه ها و موسسات دولتی بایستی مدارك مربوط بدیون وتعهدات بلامحل خودرا باین کمیسیون ارسال دارند تابا حضور ذیحساب مربوطه موردرسیدگی قرار گیرد .

دوخروار تریاك درتبریز کشف شد

طبق گزارش تلفنی خبر نگار ما در تبریز شب گذشته مامورین ژاندارمری تبریز بسر پرستی آقای سرهنك طباطبا فرمانده ناحیه ژاندارمری آذربایجان از تانکر نفت شماره ۲۱۱۵۲ به رانندگی ایوب ولی پور خاساوانی اهل تبریز مقدار ۶۲۷ کیلو (دو خروار و بیست و هفت کیلو) تریاك خمیری ترکیه کشف کردند تریاکهای مکشوفه ضبط شد ورانندہ تانکر پس از تشکیل پرونده تحت تعقیب قرار گرفت .

اطلاعیه اداره امور دانشجویان اعزامی بخارجه

هزینه تحصیلی دانشجویان بوسیله‌اولیای‌آنان‌حواله‌میشود

بدینوسیله باطلاع اولیای دانشجویان ایرانی مقیم خارجه که‌از کمك هزینه تحصیلی استفاده مینمایند میرساند چون مقرر شده است از دیماه ۴۰ ببعد کمك هزینه دانشجویان در تهران وسیله اولیای آنان حواله شودمدارك اشتغال بتحصیل سمستر زمستانی ۶۱ـ۶۲ دانشجویان را که بگواهی ادارات سر پرستی رسیده باشد حد اکثر تا پانزدهم آذر ماه ۱۳۴۰با ذکرشته ومرحله تحصیلی‌باداره‌امور دانشجویان تسلیم‌فرمایند که نسبت بصدور حواله کمك هزینه تحصیلی آنان اقدام شود ضمنا تاریخ تسلیم پروانه برای حواله بعدا باطلاع خواهد رسید .

اداره امور دانشجویان

سه ایرانی باسه اتوبوس دراستانبول بازداشت شدند

استانبول ـ خبر گزاری فرانسه ـ پلیس استانبول امروز صد ها عدد ساعت رومیزی و مقدار زیادی لباس که‌در سه اتوبوس ایرانی پنهان شده بود کشف کرد . این اتوبوس ها بدون مسافر از آلمان به طرف ایران حرکت می کردند . سه راننده ایرانی این اتوبوس ها هنگامی که می خواستند کالای قاچاق را بیك خریدار مقیم استانبول تحویل دهند دستگیر شدند .

توقف وسائط نقلیه درکوچه‌فروشگاه ومیرشکار ممنوع است

اینك که پارکینك وسیع در کوچه جنوبی فروشگاه فردوسی افتتاح شده اداره راهنمائی و رانندگی بمنظور بهبود وضع عبورو مرور و جلوگیری از تراکم وسائط نقلیه در خیابان های فردوسی و سوم اسفند از تاریخ ۲۹ر۸ر۴۰ توقف کلیه وسائط نقلیه‌رادرکوچه مزبوراز تلاقی خیابان فردوسی الی تلاقی خیابان سوم اسفند و کوچه میر شکار ممنوع می نماید . تابلو های مورد لزوم درمحل نصب شده واز رانندگان محترم وسائط نقلیه انتظار دارد که بااجرای مقررات مزبور در تنظیم عبورو مرور آن منطقه با مامورین انتظامی اشتراك مساعی بعمل آورند .

اداره راهنمائی و رانندگی

بمناسبت درگذشت **آقای سید جلال جزایری** وکیل دادگستری در آبادان مجلس ترحیمی عصرروز یکشنبه ۲۸و صبح و عصر روز دوشنبه ۲۹ آبان در مسجد صاحب‌الزمان «شوشتریها» منعقد است .

خاندان جزایری ـ آل‌علی ـ علوی ـ تقدس ـ مرتضوی

بعموم‌بازماندگان آنمرحوم مصیبت‌واردرا تسلیت‌میدهیم

تغییرات دروزارت دارائی

آخروقت امروز این تغییرات در وزارت دارائی داده شد .

آقایان علی اکبر اسکوئی بسمت رئیس اداره مالیات بازرگانان ، محمد نور بسمت رئیس دارائی منطقه ۷ ناصر نقابت بسمت رئیس دارائی منطقه ۲، دکتر رضا احمدی بسمت رئیس دارائی منطقه ۸ منصوب شدند و آقایان ابراهیم افتخار رئیس اداره مالیات بازرگانان و علی اصغر یاسمی سر ممیز قسمت شش و سید محمود مصطفوی استرآبادی سر ممیز قسمت هشت و اکبر مشکین سر ممیز قسمت نه در اختیار کارگزینی گذاشته‌شدند در ضمن در ادارات دیگر این انتصابات صورت گرفت و آقایان امیر فیروز پور بسمت سر ممیز قسمت نه ـ اسمعیل جواهری طباطبائی‌رئیس‌حسابداری منطقه ۶ محمد تقی گیلبانی رئیس دایره دوم بازرگانان ـ جلال بحرینی بسمت رئیس حسابداری منطقه ۹

درراه طبس ـ مشهد

اتوبوسی با۱۷ نفر مسافرآتش‌گرفت

سه ساعت بعد ازنیمه شب گذشته اتوبوس شماره ۴۲۵۲ به رانندگی عباس زرین که با ۱۷ نفر سرنشین از طبس عازم مشهد بود در بین راه بعلت سوراخ شدن باك بنزین وایجاد جرقه آتش گرفت رانندهٔ اتوبوس بمحض مشاهدهٔ شعله های آتش ، اتوبوس رامتوقف کرد و با شکستن شیشه ها و در اتوبوس برای‌بیرون‌آوردن‌مسافرین اقدام نمود ولی در این جریان ۵نفر ازمسافرین دچار سوختگی شدندو مقدارزیادی‌ازبار اتوبوس‌نیزسوخت. بااطلاع جریان بمامورین‌ژاندارمری مجروحین جهت معالجه به مشهد منتقل گردیدند و بقیه مسافرین اتوبوس با اتومبیل دیگری بصوب مشهد عزیمت کردند .

کرسی آزاد دانشجو

در ساعت ۶ و سی دقیقه فردا جلسه کرسی آزاد دانشجو درمحل باشگاه اطلاعات واقع در خیابان ثریا بین ویلا و فیشر آباد خانه شماره ۲۰۴ تشکیل میشود .

اداره روزنامه شریفه اطلاعات

در جزء اخبار منتشره در شماره ۱۰۶۵۶ مورخ ۲۴ آبانماه جاری آن روزنامه ضمن اخبار مربوط به بازداشت آقای فرود ملاحظه شد در تماس با خبرنگار اطلاعات آقای بازپرس چنین اظهار داشته اند .

(همچنین آقای فرود متهم است زمینی را بعنوان ملك متعلق به شهرداری در زمان تصدی خود درشهرداری شرکت منجمدبرای‌احداث کارخانه یخسازی فروخته است و طبق تحقیقات مامورین این شرکت متعلق به آقای فرود بوده است) .

چون موضوع برخلاف واقع و حقیقت اظهار شده متمنی است طبق قانون مطبوعات امر بدرج این نامه فرمایند .

اولا شرکت منجمد تحت شماره ۹۰۴۳ ثبت شرکت ها درتاریخ ۳۸ر۸ر۶ تاسیس و طبق صورت مجلسها ودفاتر و اوراق موجوده آقای فرود بهیچوجه دراین شرکت سمت وعنوان ومقام و دخالتی نداشته و سهیم هم نبوده و نیستند .

ثانیا ـ زمین شرکت که بر خیابان سی متری است در تاریخ ۳۸ر۹ر۴ یعنی مدتها قبل از تصدی آقای فرود در شهرداری به موجب سند رسمی شماره ۴۹۵۵۸ دفتر اسناد رسمی شماره ۴۷ از سر کارخانم بتول‌امینی خانم جناب‌آقای نخست‌وزیر وسایرورات مرحوم وثوق‌الدوله درمتر یکصدو بیست ریال خریداری نموده است .

بعدا شهرداری تهران در زمان تصدی جناب آقای ناصرذوالفقاری نامه‌ای تحت شماره ۱۸۱۲ر۱۳ مورخ ۱۷ر۳ر۳۹ به شرکت نوشت مشعر براین که برای مذاکره فروش زمینی که مجاورت پلاك ملکی این شرکت است در شهرداری حضور بهمرسانیم و خلاصه آنکه تاامروز هم هیچ معامله‌ای با شهرداری صورت نگرفته است .

آ ـ ۲۰۵۶۱ شرکت سهامی صنعتی منجمد .

دکتر کوشا

مطب خودرا ازرشت بتهران منتقل همه روزه‌صبح‌وعصر آماده پذیرائی است

نشانی: اول خیابان‌آقاشیخ هادی از خیابان شاه مقابل دبستان فیروزکوهی

تلفن ۶۷۳۵۶

آ ـ ۲۰۱۰۹ ۱ـ۲

آخرین خبر

چهارتن از خلبانان ایتالیائی‌که بدست سربازان‌کنگو کشته شدند

احکام تبدیل رتبه فرهنگیان

طبق تصویبنامه جدیدهیئت دولت ابلاغ میشود

خبرنگار فرهنگی ما گزارش میدهد تصویبنامه اخیر هیئت دولت پیرامون تبدیل پایه های آموزگاری بدبیری و پایه های کمك آموزگاری‌به‌آموزگاری شامل عده کثیری از معلمین پایتخت وشهرستانها و همچنین‌عده‌ای‌ازمدیران و نظام و کارمندان اداری شده‌است .

این عده از چند سال قبل برای‌تبدیل پایه های خود با وزارت فرهنك مکاتبه مینمودند و نتیجه ای‌بدست نمی‌آوردند طبق اطلاع ، امروز متن‌تصویبنامه‌هیئت دولت برای اجرا بوزارتفرهنك ابلاغ شد و بدستور وزیر فرهنك باداره کارگزینی وزارت فرهنك و همچنین روسای‌ادارات‌فرهنك‌استانهاوشهرستانها دستور داده شد که برابر تصویبنامه هیئت دولت در صدور احکام تبدیل واجدین شرایط اقدام کنند .

کندی اعلام‌کرد:

آمریکا ازبیطرف شدن‌کشورها جلوگیری خواهدکرد

واشنگتن ـ آسوشیتد پرس ـ پرزیدنت کندی در نطقی که دو روز پیش در دانشگاه واشنگتن ایراد کرد بار دیگر مصمم بودن امریکا را بحفظ آزادی یاد آور گردید .

وی گفت : «ما سلاحهای خود را بقیمت گزافی افزایش میدهیم تا اینکه هرگز مجبور باستعمال آنها نشویم برای‌حفظ‌صلح ما بایدبتوانیم در مقابل جنگ ایستادگی کنیم و باید با ممالکی که‌فاقد آزادی هستند همکاری کنیم تا آزادی درجهان‌تقویت گردد .»

«مابعنوان یك‌ملت آزاد بامطبوعات آزادیکه داریم نمیتوانیم وقایع رابجز آنچه هست جلوه دهیم و یا از رویه آهسته و توام‌با مشورت متفقین‌خود صرفنظرکرده‌وباروش سریع‌دیکتاتوری که فقط دستور صادر میکند رقابت کنیم .»

کندی افزود :«باوجود اینکه‌امریکا به نیروی حقیقت و منطق ایمان‌دارد بتجربه برای ما ثابت شده است که منطق در معامله با افراد غیر منطقی همیشه نتیجه مطلوب ببار نمیآورد»

وی همچنین گفت «امریکا جنگ طلب نیست ولی تسلیم هم نمیشود. ما مصمم هستیم که سرحدات آزادی را در صورت امکان با صلح شرافتمندانه حفظ کنیم ولی اگر سلاح جنگی بر علیه ما بکار رود آنرا با سلاح جنگی پاسخ خواهیم گفت .»

سیتل ـ رویتر ـ ۱۶ نوامبر ـ پرزیدنت کندی‌رئیس جمهوری امریکا اعلام کرد که ایالت متحده امریکا مصممانه خواهد کوشید که ازلغزیدن کشور های دنیا بسوی بیطرفی ویا کمونیسم جلوگیری کند .

افتخار آمریکا

آریزونا ـ۱۷نوامبر ـآسوشیتدپرس ـ کندی رئیس‌جمهوری امریکا شب‌شنبه اظهار داشت که امریکا باید افتخار کند که بزرگترین وظیفه را در مورد کمك به مردم‌آزاد جهان تقبل نموده است . کندی این مطلب را در جشنی که مردم آریزونا بخاطر پنجاهمین‌سال کارل هایدن‌سناتور خود برگزارکرده بودند ، بیان کرد . کندی گفت در صورتیکه ما این وظیفه را بعهده نگیریم کشور امریکا متحدین‌اروپائی خود را از دست خواهد داد کندی اظهار داشت که مردم امریکا باید افتخار کنند که توانسته اند دربیشتر موارد رهبری دنیای آزاد را بعهده بگیرند ودامنه رهبری خود را در سازمانهای آتلانتیك شمالی و آسیای جنوب شرقی گسترش دهند . کندی خاطرنشان ساخت تازمانیکه‌کشورهای دیگر منافع خودرا در نظر میگیرند ، کشور امریکا نیز بتعهدات‌خود عمل خواهد کرد .

درکمیسیون قیمومیت سازمان ملل

تبعیضات نژادی محکوم شد

سازمان ملل متحد ـ خبرگزاری فرانسه ـ کمیسیون قیمومیت سازمان ملل متحد باتفاق آراء قطعنامه ای تصویب کرد که در آن هرگونه تبعیض‌نژادی در کشور های مستعمره محکوم شده است .

در این قطعنامه از کلیه کشور هائی که دارای مستعمره هستند دعوت شده است که باهالی سرزمین های غیر مستقل بطور تساوی حقو ق‌سیاسی وآزادی داده شود . این قطعنامه از طرف‌ایرانو نوزده کشور دیگرتهیه‌شده‌بود

نهروگفت:

ملاقات باکندی بی‌نتیجه بود

نیویورك ـ۱۷نوامبر ـ یونایتدپرس ـ جواهر لعل نهرو نخست‌وزیر هند امشب هنگام ترك نیویورك اظهار داشت که او در امریکا یك «ملاقات بی نتیجه»باکندی انجام داده است . نهرو نیویورك‌را بقصد قاهره وملاقات باتیتووجمال‌عبدالناصر رهبران کشور های‌بیطرف بوگسلاوی‌ومصر ترك کرد

موتور هواپیمای نهرو آتش‌گرفت

نیویورك ـ۱۷نوامبر ـ آسوشیتدپرس ـ نهرو نخست‌وزیر هند شب جمعه فرودگاه بین‌المللی را بقصد لندن ترك کرد . بقرار اطلاع هواپیمای نهرو بعلت آتش گرفتن‌یکی ازموتورهایش‌چند ساعت‌سفررا بتعویق‌انداخته‌بود

پرتاب قمرفضائی آمریکا باشکست روبرو شد

کیپ‌کاناورال ـرویتر ـ قمرمصنوعی آمریکا که حامل لوازم علمی بود بعلت روشن نشدن طبقه دوم موشك حامل آن نتوانست درمدارلازم قرار بگیرد .

رئیس مجلس امریکا درگذشت

واشنگتن ـ آسوشیتد پرس ـ ۱۶ نوامبر ـ روز گذشته اعلام شدکه «سام ری بورن» رئیس ۷۹ ساله مجلس نمایندگان امریکا که از مدتی قبل بر اثر سرطان بستری شده بود سه ساعت و نیم بعد از ظهر روز جمعه بوقت تهران در بیمارستان «بلهفام» واقع در ایالت تکزاس درگذشته است .

بیماری ری بورن دراین اواخر رو بشدت گذاشته بود وطی‌رو زهای آخر عمر وی در حال بیهوشی بسر میبرد .