مقدم میهمانان عالیقدر شاهنشاه را تبریک میگوئیم

اطلاعات

سال ۳۸- چهارشنبه ۲۴ مهرماه ۱۳۴۲ شماره ۱۱۳۱۹- تکشماره ۳ ریال

شهر تهران

آماده پذیرائی از ژنرال دوگل است

● رئیس جمهوری فرانسه و بانو ساعت نه صبح بسوی تهران حرکت کردند

● ژنرال دوگل وهمراهان در ساعت پنج بعداز ظهر واردتهران میشوند صفحه ۳

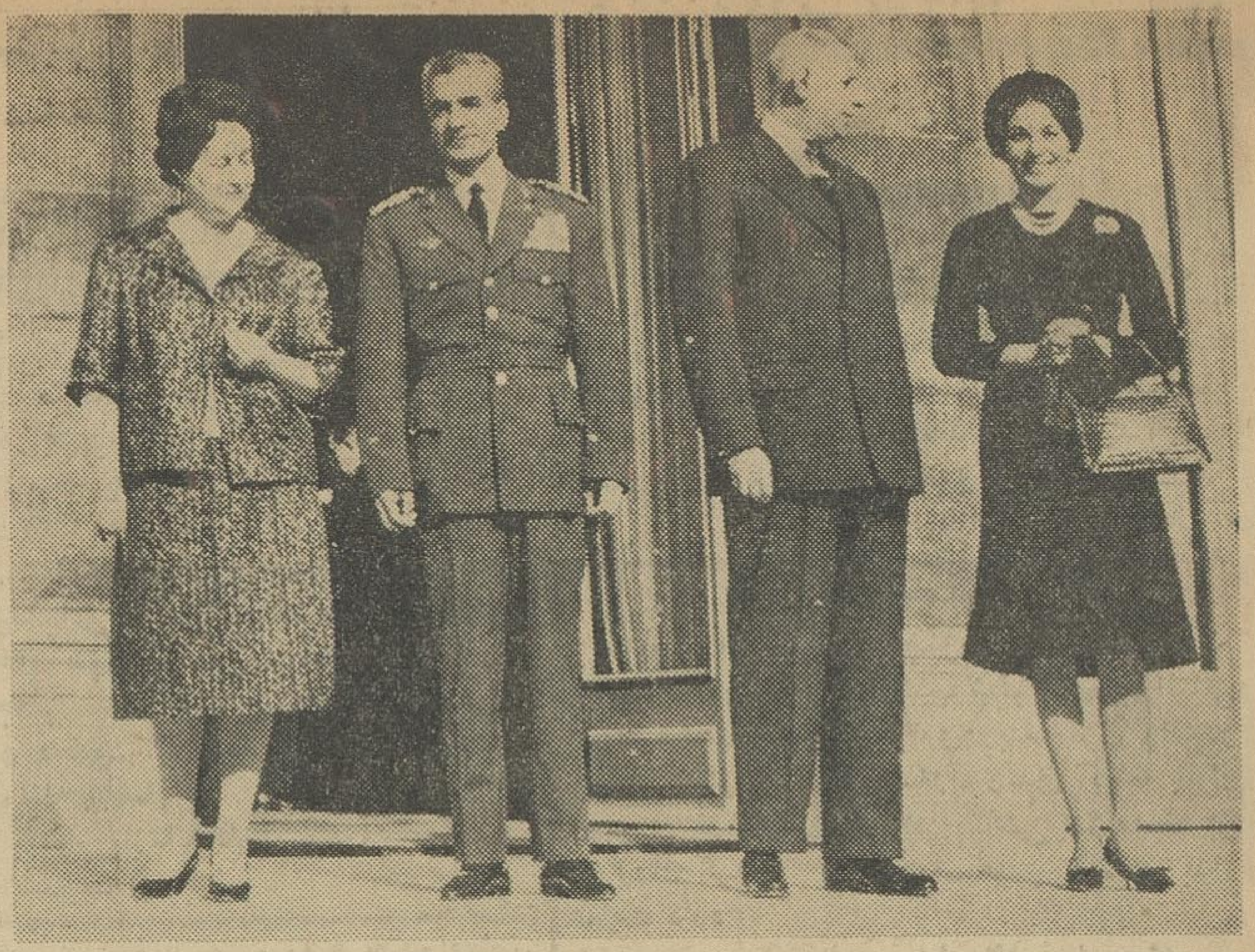

برای جمع آوری مدرك علیه قاتل كودك گمشده

رئیس آگاهی از مردم استمداد کرد

سیروس احمدیان باحضور پرویز قرائی در محل وقوع جنایت چگونگی ربودن وکشتن رضا راشرح داد و صحنه‌های مختلف آنرا مجسم کرد

سیروس احمدیان درحالیکه پرویز قرائی نیز همراه او بود مقامات قضائی ورئیس وماموریں آگاهی را به سر چاهی که جنازه رضارا در آن انداخته بودند برد

● **نمایندگان مجلس شورای ملی نامه‌ای درباره قتل رضا ودودی به دادستان تهران نوشتند**

● مردم تهران با ارسال صدها نامه، وبوسیله تلفن و حضور در اداره نفرت خود را به قاتلین کودك گمشده ابراز میدارند

● **وقتی سیروس چگونگی کشتن رضا ودوی رابرای ماموریں تعریف می کرد همه گریه میکردند**

ابراز تنفر وانزجار نسبت به قتل کودك بیگناه رضا ودودی ادامه‌دارد تاکنون صدها نامه بما رسیده واز عصر دیروز تا این ساعت گروه کثیری شخصا بسرویس حوادث روزنامه مراجعه کرده و عده بیشتری نیز بوسیله تلفن نسبت بعاملین این حادثه تاثرآور ابراز تنفر نموده با خانواده‌ودودی همدردی کرده .در کوی و برزن‌ها درباره قتل رضا ودودی و اعمال‌غیربشری قاتلین وی صحبت میشود و همه یکصدا میگویند قاتلین را اعدام کنید ، منتظر نمانید ، دربند تشریفات نباشید واین کاررا هرچه زودتر انجام دهید تادرس عبرتی باشد . امروز قسمتی از نامه های رسیده و اظهارات اشخاصی که مراجعه کرده‌اند منعکس میشود.

بقیه در صفحه بیست ودوم

در جلسه پنجساعته عصر دیروز مجلس شورایملی:

نواب رئیس

کارپردازان و منشیهای مجلس انتخاب شدند

● **در جلسه عصر دیروز نظار بانك و ناظرین مجلس در بیمه های اجتماعی و شورای عالی نفت معین میشوند**

دومین جلسه مجلس بیست ویکم دیروز صبح و عصر جمعا ۹ ساعت ادامه داشت و طی این مدت‌اعتبار نامه صد و نود و یك نماینده به تصویب رسید و تنها یك اعتبارنامه مربوط بانتخاب آقای کمالوند از ملاوی بااعتراض آقایان مهندس والا و ملکشاه ظفر به‌کمیسیون تحقیق ارجاع گردید . در این‌جلسه نه‌ساعته انتخابات هیئت‌رئیسه‌مجلس شورای ملی نیز به‌پایان رسید و رئیس ، نواب رئیس ، کارپردازان و منشیها معین شدند .

بقیه در صفحه بیست ویکم

جشن مهرگان

درحضور شاهنشاه وشهبانو

● **وزیر فرهنگ در مراسم جشن مهرگان گفت: ۵در صد در آمد ملی ایران خرج فرهنگ میشودولی: بودجه فرهنگ برای‌نیمی از احتیاجات هم کافی نیست**

● **سال گذشته تعدادنو-آموزان به ۱ر۷۲۰ر۰۰۰ نفر رسید**

● اجرای سپاه دانش‌یکی از بزرگترین موفقیت‌های فرهنگی در سال گذشته بود

● **رشته های جدیدی به برنامه‌های تحصیلی اضافه میشود**

بقیه درصفحه بیست ویکم

انتخابات

کمیسیونهای سنا انجام شد

● **ژنرال دوگل فردا در جلسه مشترك مجلسین درسنا شرکت میکند**

صبح امروز مجلس سنا جلسه علنی داشت . آقای مهندس شریف امامی ریاست مجلس را بعهده‌داشت و رسمیت جلسه در ساعت ده صبح با حضور پنجاه و چهار تن از سناتور ها اعلام شد .

تابلو حضور و غیاب سناتور ها عده حاضر در مرکز را ۵۷ نفر نشان میداد - سه نفر از سناتور هائیکه هنوز بتهران نیامده‌اند آقایان سید حسن تقی زاده ، علی دشتی و حسن اکبر هستند که در مسافرت خارج میباشند .

سناتور سیف افشار نیز بواسطه کسالت در جلسه حضور نداشت

درآغاز جلسه امروز سناتوراشرف احمدی از انتخاب خود به منشیگری سناکه در جلسه گذشته صورت‌گرفت تشکر کرد و سپس اعتبار نامه‌آقای سید جلال تهرانی که صبح امروز در هیئت رئیسه مراسم تحلیف را انجام داده بود مطرح و تصویب شد .

در پایان جلسه امروز سنا برای انتخاب اعضای کمیسیون های‌دوازده‌گانه سنا اخذ رای شد و مقررگردید که استخراج آراء در خارج از جلسه بعمل آید و نتیجه در جلسه بعدی اعلام شود، جلسه امروز ساعت ده و چهل دقیقه ختم شد و سنا روز دوشنبه‌آینده جلسه خواهد داشت.

مجلس سنا فردا از ژنرال دوگل که‌درجلسه مشترك نمایندگان دومجلس شرکت و نطق ایراد میکنند پذیرائی خواهد کرد .

برای جنك بامراکش شب گذشته :

در الجزایر بسیج عمومی اعلام شد

درکنستانتین الجزایریها به اداره اطلاعات سفارت آمریکا حمله کردند. لکن دولت آمریکا انتقال نیروهای مراکشی را باهواپیماهای آمریکائی به مرزالجزایر تکذیب کرد

● **نیرو های الجزایری در ناحیه مرزی بحمله‌متقابل پرداختند و بنا بقول دولت الجزایردو پاسگاه راکه ازدست داده بودند، دوباره اشغال کردند**

● سوریه آمادگی خودرا برای میانجیگری و ختم غائله مرزی الجزایر و مراکش اعلام داشت

درصفحه ۳

دریك تصادف

دوچرخه سواری مقتول ویکنفر مجروح‌شد

خبرنگار ما درکرمان گزارش داد عصر دیروز اتومبیل وانت شخصی شماره ۱۸۰۱۹۵ برانندگی سید رضا عالمزاده در جاده سرآسیاب واقع در سه کیلومتری کرمان با دوچرخه - سواری بنام غلامرضا حسنی ۴۰ ساله تصادف کرد. شدت تصادف باندازه‌ای بود که دوچرخه سوار مزبور براثر ضربه وارده بمغزآنا جانسپردواتومبیل وانت نیز واژگون گردید ویکی از سرنشینان آن مجروح شد. بااطلاع جریان بمقامات مربوطه جنازه قربانی این حادثه بشهر حمل گردید وقضیه تحت تعقیب قرار گرفت. علت وقوع این حادثه سرعت زیاد و وجود عده‌ای مسافر در اتومبیل وپیچ تند در جاده بوده است .

بموجب مقررات جدید توسعه معابر

بهای ملك و حق سرقفلی

● **در موقع‌تخریب‌وتوسعه معابر بطور جداگانه به مالك و مستاجر پرداخت خواهد شد**

● اگر یك ششم ملکی در مسیر نقشه شهرداری واقع شود آن مقدار ملك برایگان به شهرداری انتقال میابد

● **در موقع‌تعریض‌خیابانها برای ساختمان هائی که بدون پروانه ساخته‌شده باشد بهای‌اعیانی‌پرداخت نمیشود.**

بدنبال انتشار متن تصویبنامه‌قانونی توسعه معابر موضوع تفکیك حق‌سر-قفلی مستاجر از بهای ملك در موقع تخریب دکاکین بمنظور توسعه معابر جلب توجه کرده است .

بموجب تبصره یك ماده هفت «چنانکه ملك یا مستغلی که درنقشه عملیات شهرداری واقع و برابر این قانون نسبت به‌آن عمل میشود محل کسب باشد هیئت کارشناسان بدوی یا تجدیدنظر مکلف هستند درارزیابی قیمت ملك ارزش سرقفلی مستاجر را بطور تفکیك تعیین نمایند. در این صورت شهرداری به‌ترتیبی که برای پرداخت دراین‌لایحه قانونی تعیین‌شده قیمت ملك را بمالك وارزش سرقفلی را بمستاجر خواهد پرداخت».

سرقفلی

این تبصره برخلاف ظاهر ساده‌خود از نظر کسبه وپیشه‌وران حائز اهمیت فراوان است زیرا بموجب این تبصره حق سرقفلی مستاجرینی که محل کسب آنها برای توسعه معابر تخریب میشود معلوم شده وبجای آن که‌این

بقیه درصفحه بیست ویکم

تحولات جدید فرانسه

یاد داشت‌هائی که بمناسبت مسافرت ژنرال دوگل بایران تهیه گردیده از امروز در صفحه نهم چاپ شده است .

تشکیل نهضت ششم‌بهمن

درجلسه دیروزمجلس

● **حسنعلی منصور اعلام کرد که درمجلس‌هیچکس بر دیگری رجحان نداردو همه اعلام وحدت واتفاق میکنند**

در جلسه صبح دیروز مجلس شورای ملی آقای حسنعلی منصور طی نطقی از مشروطیت ایران ولزوم حفظ و حراست خونبهای آزادمردان ایران و نیز خدماتی که بایدمجلس بیست و یکم بمردم انجام دهدسخن گفت .

حمایت و حراست مجلس

آقای منصور در نطق خود گفت: مادرمقابل کسانیکه برای‌مشروطیت ایران خون خودرا نثار کردند و کسانی‌که جان خودرا فدا نمودند سرتعظیم فرود می‌آوریم .

دراین مجلس خدمات بزرگی به مشروطیت ایران شده است و افراد بسیار شایسته و وطن‌پرستی بودند **شورای ملی اعلام شد**

که مملکت مارا از سیر حوادث ناگوار تاریخ رهائی دادند .ماباتوجه باصالت مشروطیت ایران و باتوجه به‌علاقه‌ایکه به‌این مجلس داریم‌باید

بقیه‌در صفحه بیست‌وسوم‌ستون‌سوم

کپیه ازاسناددر پرسپولیس

حضوری لاله‌زارنو جنب کوچه یاسمی

آ-۱۴۸۵۹ ۱-۱۰

طبق برنامه‌ایکه امروز انتشار یافت:

رئیس‌جمهور آلمان

روز اول آبان ماه وارد تهران میشود

● **پرزیدنت لوبکه ازاصفهان و شیراز دیدن میکند**

● **رئیس جمهوری آلمان غربی و بانو پنج روز در ایران‌اقامت‌خواهندداشت**

امروز برنامه سفر حضرت دکتر هینریش لوبکه رئیس جمهوری آلمان غربی وبانو بایران انتشار یافت .

استقبال شاهنشاه وشهبانو

حضرت هینریش لوبکه وبانوساعت ۴ بعداز ظهر اول آبان ماه باهواپیما وارد تهران میشوند ومورد استقبال رسمی اعلیحضرت همایون شاهنشاهو علیاحضرت شهبانو قرار میگیرند .

طبق برنامه در میدان ۲۴ اسفند شهردار تهران کلیدطلائی شهر تهران را تقدیم حضرت رئیس‌جمهوری‌خواهد کرد وسپس شاهنشاه ورئیس جمهوری آلمان در کالسکه اول وعلیاحضرت شهبانو وبانو لوبکه در کالسکه دوم بسوی کاخ گلستان حرکت خواهند فرمود.

بقیه‌در صفحه بیست‌وسوم‌ستون‌سوم

یك‌تن تریاك کشف شد

ماموریں مبارزه با مواد مخدره شهربانی دیروز در نزدیکی همدان در داخل چاهی یك تن تریاك خمیری ترکیه کشف کردند . ماموریں مزبور چند روز پیش نیز ۲۹۱ کیلو تریاك کشف کرده بودند .

تیمسار سپهبد نصیری رئیس شهربانی کل کشور پس از کشف ۲۹۱ کیلوتریاك‌دستور داد تا ماموریں‌نسبت بورود تریاك بایران تحقیق کنند . ماموریں شهربانی پس از تحقیقات لازم باین نتیجه رسیدند که تریاك از طریق ترکیه وارد رضائیه میشود و از آنجا بهمدان منتقل میگردد در همدان پنهان میشود و به نسبت احتیاج‌به‌نقاط مختلف کشور فرستاده میشود .

ماموریں شهربانی با تحقیقاتی که بعمل آوردند مخفی‌گاه تریاك را در همدان که چاه کم عمقی بود پیدا کردند و دیروز از داخل این چاه یك تن تریاك خمیری شکل محصول ترکیه بدست آوردند و عده ای از قاچاقچیان را دستگیر کردند

دستور اعدام قاتل صادر شد

«سبزه» درسال ۱۳۲۵ مردی را باگلوله کشته و دونفر را مجروح کرده بود

امروز کسب اطلاع شد که‌دستور اجرای حکم اعدام درباره قاتلی‌که‌در سال ۱۳۲۵ در یکی از دهات بروجرد مرتکب قتل یکنفر ومجروح ساختن کدخدای ده شده بود از طرف آقای دکتر باهری وزیر دادگستری صادر شد ودستور صادره برای اجرابدادگاه عالی جنائی استان خوزستان فرستاده شد.

سبزه خدا شام‌پور فرزند سام که اکنون ۳۴ سال دارد در سال ۱۳۲۵ ضمن یك منازعه در حوالی بروجرد شخصی بنام علی محمد آذرنی را با گلوله بقتل رساند ومحمد میراوندی کدخدای ده ومراد آذرنی برادرمقتول را نیز باگلوله مجروح ساخت. سبزه خدا پس‌از ارتکاب قتل مدتی متواری بود وپس‌از آنکه ماموریں مدتی‌دنبال او میگشتند دستگیر گردید .

سبزه‌خدا موقع دستگیری‌شناسنامه‌ای ارائه داد که سن ویرا کمتر از ۱۸ سال نشان میدادولی براساس‌تحقیقات مفصل ومعاینات پزشکی مسلم شد که وی حین ارتکاب بیش از ۱۸سال داشته است . سبزه‌خدا در دادگاه جنائی باتهام قتل وجرح منجر بنقص عضو محکوم باعدام شد واز رای‌صادره فرجام خواست. دیوان کشور ضمن رسیدگی رای صادره را تائید کرد ولی وکیل مدافع سبزه‌خدا براساس کمی سن تقاضای اعاده دادرسی کرد ولی این تقاضا مورد قبول قرارنگرفت وبالاخره هفته گذشته از طرف آقای دکتر باهری وزیر دادگستری دستور اجرای حکم اعدام درباره سبزه‌خدا شام‌پور بمراجع قضائی استان‌خوزستان صادر گردید .

یك موتورلنچ در ساحل آبادان آتش گرفت وسوخت

اگر دراطفای‌حریق‌تاخیر میشد ناوهای جنگی نیروی دریائی آتش‌میگرفت

خبرنگار ما در آبادان گزارش‌داد دیشب یك موتور لنچ مسافری که در اسکله شماره ۱۲ آبادان کنار دهها موتورلنچ وناوهای جنگی‌نیروی دریائی لنگر انداخته بود آتش گرفت . وبر اثر سرایت شعله آتش بباك بنزین‌و بشکه محتوی بنزین که‌در موتور لنچ بود ناگهان انفجاری رخ‌داد وحریق سراسر عرشه وقسمتهای مختلف‌موتور لنچ را فراگرفت بلافاصله سربازان نیروی دریائی وکارکنان ناوهای‌جنگی بکمك آمدند ومشغول اطفای حریق شدند در این هنگام موتور لنچ آتش نشانی دریائی شرکت‌نفت نیزسررسید ومشغول اطفای حریق گردید .

بقیه درصفحه بیست ویکم

اعلان رسمی

ازطرف سازمان برق ایران

طبق مندرجات ماده ۷ لایحه قانونی تاسیس سازمان برق ایران از کلیه موسسات عمومی (دولتی و یاشهرداری)و موسسات ملی

بقیه در صفحه هشتم

مؤدیان محترم مالیاتی

«عموم مؤدیان مالیاتی باستثناء بازرگانان کارت‌دار «شرکتها» مقاطعه کاران و پیشه - ورانی که سابقه قطعی مالیاتی بین سنوات۳۵ الی۴۱ دارند»

۱۵ روز دیگر فرصت خواهند داشت که صبح وعصر باتسلیم درخواست توافق‌بادارات مربوطه نسبت بمالیات سال ۴۲ خود از تسهیلات و مزایای قانونی تصویبنامه‌های‌صادره بهره‌مند گردند.

اداره کل وصول تهران وحومه - سیرنك

آ-۲۴۱۳۶

جریان روز

ژنرال! بسرزمین ما خوش آمدید

میهمان عالیقدر ایران، ژنرال شارل دوگل، امروز بخاك وطن ما قدم میگذارد .

بی‌شبهه، ژنرال درشمار عزیزترین میهمانانی است که تاکنون مورد استقبال و پذیرائی ملت ایران قرار گرفته‌اند زیرا ژنرال نه فقط بعنوان نماینده عالیرتبه کشور وملت بزرك فرانسه ،بلکه درعین‌حال یك‌شخصیت برجسته ویك انسان بزرك قرن میشناسد .

شارل دوگل را مردم ایران از اقدامات دلیرانه‌اش بخاطر آزادی فرانسه، از قیام مردانه‌اش برای اعتلای فرانسه، ازپایداری سرسختانه‌اش دربرابر افکار قرون وسطائی جناح راست سیاست فرانسه واز آثار قلمی‌اش که عموماًبفارسی ترجمه شده‌است سالهاست‌میشناسند.

مردم ایران که فرانسه را بواسطه بسیاری بستگی‌ها وعلائق ،بنحوی آشکار وبارز دوست میدارند وبه آنچه باسرنوشت فرانسه ارتباط پیدا میکند بانظرعلاقه وتوجه مینگرند روزی که دوگل پرچم فرانسه آزاد را درخارج ازسرزمین فرانسه بدوش‌کشید. باچهره‌مردانه‌وخواستنی این ژنرال بلند قامت فرانسوی وبانام وی آشنا شدندو بعدها، هرروز بمناسبتی این آشنائی بیشتر شد تاآندروز که دوگل سد سیاست ارتجاعی ومحافظه‌کار فرانسه را شکست وعلیرغم مخالفت شدید دست راستی‌های‌افراطی، منشور آزادی الجزایر را امضاء کرد، این آشنائی به علاقه واحترام واگر بتوان کلمه عشق را در اینجا بکار برد باید گفت که بعشق پیوست. زیرا مردم ایران‌تنها ملتی بودند که ازطرفی بخاطر دوست داشتن فرانسه‌واز طرف دیگر بخاطر پیوستگی مذهبی واحترام بمبارزه‌مردم الجزایر، هنگامیکه الجزایر وفرانسه روبروی هم‌ایستاده وبروی هم تیغ کشیده بودند خود را دریك محظورخاص ودچار یك رنج شدید احساس میکردند ونه میتوانستند فرانسه را باآنهمه سوابق و علائق رها کنند ، نه قادر بودند خودرا ناآشنا به آلام ورنجها و احساسات مردم الجزایر نشان دهند. دراین شرایط ملت ایران فقط بیك نکته دلخوش وامیدوار بود وآن‌اینکه سیاست‌خشن فرانسه نسبت بالجزایر حتی درمیان ملت‌فرانسه‌طرفداری ندارد وعامل اعمال وتعقیب آن تنها عوامل کهنه‌پرستی هستند که در جناح راست هیئت حاکمه فرانسه قدرت رابدست دارند ودیر یازود جبر زمان آنانرا واداربترك مقاومت خواهد کرد. پیداست که وقتی این دست سد شکن وآزادی‌بخش از آستین ژنرال شارل دوگل بیرون آمد چه احساسات شور انگیزی در قلوب ملت ایران نسبت باین مرد بزرك تاریخ معاصر برانگیخته شد و رویهمرفته اینهاست عواملی که گفتیم صرفنظر ازسایر جهات، شخص ژنرال شارل دوگل را بعنوان چهره‌ای جذاب ومحبوب وبااراده ومظهر خصائص نیك وافسانه‌ای ملت فرانسه بملت ایران شناسانده ومحبت اورا درقلوب ایرانیان جای داده است .

در باب روابط ایران وفرانسه وپیوندهائی که طی یك زمان سیصد ساله بین این دو ملت بوجود آمده‌وعلائقی که ایران وفرانسه را بهم نزدیك ومرتبط میسازد ضرور نیست‌اینجا اشاره‌ای‌بشود، زیراکه بقول‌مولاناجلال‌الدین:

گربریزی بحر را در کوزه‌ای
چند گنجد؟ قسمت یك روزه‌ای !

وجوه مختلف سیاسی، فرهنگی، هنری، اقتصادی و اجتماعی این رابطه سیصد ساله بقدری وسیع وبحدی متنوع است که نه فقط در چند سطر بلکه در چندکتاب هم نمیتوان گنجانید وشاید بمناسبت باشد که از یك وجه ارتباط فرهنگی که مؤسسه اطلاعات افتخار دارد بانی ومؤسس آن بوده باشاره‌یاد شودوآن روزنامه یومیه «ژورنال دوتهران» است که از بیست‌و هشت سال پیش مرتبا در تهران انتشار یافته وسهم کوچکی دربسط‌روابط فرهنگی ایران وفرانسه داشته است .

بهرحال، باعث بسی افتخار وخرسندی است برای‌ملت ایران که بدیدار یك چنین شخصیت برجسته‌ای موفق میشود واز این مرد بزرك که بعنوان میهمان شاهنشاه ایران بکشور ماوارد میشوداستقبال مینماید. یقیناخاطره این‌سفر پرشکوه‌راتاریخ ایران‌هرگزفراموش نخواهدکرد.

خانواده چماقی بانهایت تاسف فوت مرحوم **سیدحسین حقدوست گیلانی** پدر آقایان چماقی را باطلاع خویشان و دوستان میرساند . مجلس ترحیم مردانه روزپنجشنبه ۲۵ مهر از ساعت ۹ الی ۱۱صبح درمسجد حاجی‌حسن واقع‌درخیابان شاهپور خیابان ارامنه و مجلس ختم زنانه‌همان روز از ساعت ۳ـ۵ بعداز ظهر درمنزل‌شخصی خیابان دانشگاه جنك روبروی مرکز خون ارتش پلاك ۴۷ برگزار خواهد بود .

آ ـ ۲۴۳۷۰

بعموم بازماندگان آنمرحوم مصیبت‌وارده را تسلیت میدهیم

حضور باسعادت جناب آقای نخست‌وزیر محبوب و توانا ـ رونوشت جناب آقای مهندس اصفیامدیریت عامل سازمان برنامه

بنمایندگی ازطرف قاطبه ساکنین شهر تاکستان مراتب حق‌شناسی وسپاسگزاری خودرا نسبت به مراحم مبذوله وتوجه مخصوصی‌که درانجام‌مستدعیات وجامه عمل پوشاندن به آرزوی دیرین مردم این سامان درموردتامین آب آشامیدنی و روشنائی شهر تاکستان روا داشته‌اند تقدیم موفقیت بیش ازپیش معظم‌لهما را در اجرای منویات عالیه ذات اقدس شهریاری از درگاه بی‌همتای قادر متعال‌مسئلت‌مینماید

آ ـ ۲۴۲۵۶ **شهردار تاکستان ـ عاصم**

باطلاع میرساند که خزانه جواهرات روزپنجشنبه ۲۵ مهر ماه ۱۳۴۲ برای دیدار عموم‌مفتوح‌نخواهدبود.

الف ۴۵۱۲ بانك مرکزی ایران

دکتر معانی

امراض مقاربتی ـ مجاری‌ادرار ـ معالجه قطعی سوزاك تازه و کهنه ـ ورم‌پروستات وسستی‌وناتوانی ـ ضیق مجرا ـ خیابان فردوسی مقابل‌بانك ملی مرکز

درمان قطعی سوزاك تازه و کهنه و تقویت قوای تناسلی دکتر عباس جناب زاده دارای گواهینامه از دانشکده طب فرانسه ـ خیابان منوچهری مقابل کوچه ژاندارك اول کوچه‌مهران صبح و عصر

بیماریهای آمیزشی ـ مجاری ادرار ـ سستی وناتوانی مردان ـ خیابان صفی علیشاه ـ دکتریحیی صدری.

مؤسسه ملی زبان انگلیسی

THE NATIONAL INSTITUTE OF ENGLISH LANGUAGE

مشمولین دیپلمه میتوانند برای اطلاع از شرایط و ثبت‌نام در کلاسهای‌ده ساعت در هفته مراجعه نمایند مدیر دفتر
خیابان شاهرضا ـ چهارراه پهلوی ـ جنب بانك تهران
آ ـ ۲۴۳۲۸

دکتر جواد بیرجندی

متخصص بیماریهای ریوی و سل
ازاروپا وامریکا مراجعت ودر مطب خود
کمافی‌السابق ازبیماران پذیرائی مینماید.
پذیرائی ٤ تا ۷ بعدازظهر تلفن مطب ۴۰۴۹۳
منزل ۷۳۱۱۰ ۱ـ۲ آ ـ ۲۴۱۲۰

کودکستان و دبستان شفیع
اولین پانسیون شبانه روزی
برای کودکان ودانش آموزان ودانشجویان .
شاهرضا ـ پمپ بنزین ـ خیابان مشتاق
تلفن ۴۰۳۰۱ و ۴۷۲۸۴ آ ـ ۲۳۳۰۸

چارچوب طلائی

تحسین آمیزترین فداکاریها و عالیترین وفاداریها ضمن شرح آوارگی دختری از هزاران دختر شهر ماکه ماجرای زندگی آنها درابتدای جوانی، زمانی باتحسین فراوان وگاهی باتاسف بی‌پایان همراه‌است، بقلم‌نویسنده معروفی که‌عمیق‌ترین مباحث روحانی و زیباترین‌داستانهاونمایشنامه‌ها رادرزمان‌معاصربوجود آورده است

از روز یکشنبه ۲۸ مهر
دردوره جدید مجله خوشه

وحشتناکترین جنایت...

خبرنگارسرویس حوادث‌روزنامه اطلاعات در حالیکه اشك میریخت جریان حادثه کودك هفت‌ساله و ماجرای‌قتل او را برای اطلاعات هفتگی نوشت ....

●●●

روز جمعه عکسهائی از این‌حادثه هولناك که بی شك‌شما را نیز تکان خواهد داد همراه با یك مقاله که با اشك و خون نوشته‌شده دراطلاعات‌هفتگی

کلاسهای تقویتی تك‌ماده ششم متوسطه گروه فرهنگی هدف

برای تقویت داوطلبانیکه در بعضی از مواد ششم متوسطه ضعیف‌میباشند کلاسهائی در دبیرستان شبانه شماره ۱ خود واقع در خیابان پهلوی جنب کلانتری ۱ دائر کرده است. داوطلبان برای ثبت نام از ساعت ۵ تا۹ بعدازظهر مراجعه نمایند.

مجالس ترحیم و یاد بود

بانهایت تاثر وتاسف ارتحال ناگهانی‌مرحوم **آقای حاج سید محمد تقی سبزواری** را باطلاع میرساند . مجلس ختم آنمرحوم از ساعت ۹ الی ۱۱ پنجشنبه ۲۵ر۷ر۴۲ درمسجد سیدعزیزاله منعقد میباشد امید است باحضور خود موجب تسلی بازماندگان ایشان را فراهم فرمائید

کمالی سبزواری ـ سیدمحمدسعید سبزواری سیدمحمد کاظم سبزواری ـ حاج عبدالحمیدنجفی سیداسماعیل ضیائیان ـ سیدیوسف ضیائیان ـ عبدالخالق نجفی ـ محمدعلی نجفی ـ عبدالستار نجفی

آ ـ ۱۵۲۰۹

بخانواده محترم آنمرحوم بویژه بازماندگان مصیبت‌وارده را تسلیت میدهیم

باکمال تاسف فوت ناگهانی **آقای محسن معینی** را که از فرهنگیان باسابقه وزارت‌فرهنك بوده‌اند باطلاع کلیه فرهنگیان میرساند مجلس ترحیم آن مرحوم روزپنجشنبه ۲۵ مهرماه ساعت ۹ تا ۱۱صبح درمسجد مجد منعقد میباشد .

وزارت فرهنك

بااندوه زیاد درگذشت نابهنگام شادروان **آقای محسن معینی** مامور رسیدگی بشکایات فرهنك استان تهران را باطلاع دوستان و کلیه فرهنگیان تهران میرساند .

مجلس ختم فقیدسعید روزپنجشنبه ۲۵مهر ماه ساعت ۹ الی ۱۱صبح درمسجد مجد منعقد است از همکاران گرامی دعوت مینماید برای شادی روح آن مرحوم دراین مجلس تذکرشرکت فرمایند .

مدیرکل فرهنك استان مرکز ـ محمدمعزی

فرهنگیان ناحیه سه تهران فوت ناگهانی **آقای محسن معینی** همکار صمیم و صدیق خودرا که درحین انجام وظیفه بعلت سکته درگذشته‌اند باطلاع دوستان و همکاران میرساند . مجلس ترحیم آنمرحوم روزپنجشنبه ۲۵ مهرماه ساعت ۹ تا ۱۱صبح درمسجد مجد منعقد میباشد .

رئیس فرهنك ناحیه سه‌تهران ـ خاتمی

خانواده های : **معینی ـ رفیع ـ سمیعی ـ آصف ـ افطسی ـ یاسری ـ کلهر ـ دشکوتی ـ فیض ربانی** باکمال تاسف وتاثر فوت ناگهانی **مرحوم محسن معینی** کارمند عالیرتبه وزارت فرهنك را باطلاع اقوام و دوستان و آشنایان میرسانند . مجلس ترحیم مردانه از ساعت ۹تا ۱۱ روزپنجشنبه ۲۵ مهرماه جاری درمسجدمجد ومجلس ختم زنانه درعصر همانروز از ساعت۳ بعداز ظهر درمنزل شخصی آنمرحوم واقع در خیابان باغ‌سپهسالار کوچه هاشمی شماره ۵۱ برقرار خواهد بود .

آ ـ ۱۵۱۸۹

بعموم فرهنگیان بویژه بازماندگان آنمرحوم مصیبت‌وارده را تسلیت میدهیم

باکمال تاسف درگذشت شادروان **حمید عمادزاده دزفولی** را بدینوسیله باطلاع اقوام و دوستان محترم میرساند . مجلس ترحیم روز پنجشنبه بیست‌و پنجم مهرماه از ساعت چهار الی شش‌بعداز ظهر درمسجد مجد و ختم زنانه نیز درهمان روز وساعت در منزل شخصی آن مرحوم واقع درتهران پارس خیابان خدایارپلاك شماره ٦٤ ـ ۵۸ منعقد خواهد بود

الاحقر سید محمد علی مدرس دزفولی ـ سلطانعلی سلطانی شیخ‌الاسلامی ـ سیداسدالله موسوی ـ اشرف احمدی ـ صادق بوشهری ـ سیدکاظم قطب ـ حسین خطیبی ـ حسین‌عماد ـ مرتضی‌حاجی‌شیخ ـ غلامحسین‌مستوفی ـ کریم طهماسبی ـ عبداله خطیبی ـ جبار مستوفی ـ سیدعلی قطب ـ مجید مستوفی ـ عبدالحسین معزی ـ عبدالرحیم‌صنیعی ـ مجیدعماد ـ ابوالقاسم رشیدیان ـ کیومرث مستوفی

آ ـ ۱۵۲۱۳

بعموم بازماندگان آنمرحوم مصیبت‌وارده را تسلیت میدهیم

بدینوسیله باطلاع کلیه دوستان وآشنایان و فامیل میرساند که بمناسبت یکمین سال درگذشت پدر بزرگوارمان مرحوم مغفور **سید محسن صدر (صدرالاشراف)** مجلس یادبودی روزپنجشنبه ۲۵ مهرماه از ساعت۳ الی ٦ بعداز ظهر درمنزل آنمرحوم درتجریش زعفرانیه کوی صدر منعقد است .

شکوه نصیری ـ ملکه صدر ـ همسر طلعت‌صدر

آ ـ ۱۵۱۲۳

بدینوسیله باطلاع بستگان و دوستان می رساند مجلس‌یادبود یکمین سالگرد همسرعزیزم در روزجمعه ۲۶ مهرماه از ساعت ۳ الی ۵ بعداز ظهر درامامزاده عبداله آرامگاه بدر منعقدمیباشد

سرهنك محمدعلی امجدی

آ ـ ۱۵۱۵۳

باکمال تاثر وتاسف درگذشت مرحوم آقای **حاج‌محمدتقی اعطائی** بزرك خاندان اعطائی را در مشهد باطلاع فامیل و دوستان میرساندمجلس ترحیم‌آنمرحوم روزپنجشنبه ۲۵ر۷ر۴۲ازساعت ۳ الی ۵ بعداز ظهر در مسجد لاله‌زار واقع در خیابان لاله‌زار برگزار میگردد .

حاج‌علی‌اکبر اعطائی ـ مهندس اسمعیل‌اعطائی حاج مهدی زرگرباشی ـ اصغر زرگرباشی

آ ـ ۱۵۱۵۷

بعموم بازماندگان آنمرحوم مصیبت‌وارده را تسلیت میدهیم

بمناسبت هفتمین شب درگذشت شادروان مرحوم **عبداله زهره** مجلس یادبودی در روزپنج شنبه ۲۵ر۷ر۱۳۴۲ از ساعت ۳ الی ۵ بعدازظهر درابن‌بابویه آرامگاه‌خانوادگی‌زهره منعقدمیباشد

خاندان زهره

آ ـ ۱۵۱۵۹

باستحضار خویشان و دوستان عزیز میرساند

روزپنجشنبه ۲۵مهرماه ازساعت ۳ونیم‌الی ۵ بعد از ظهر مراسم سال درگذشت مرحوم **محمدحسن شیشه‌گر** کارمند سابق بانك ملی در امامزاده‌عبداله برگزارمیشودانتظار داردباحضور خود روح آن فقیدسعید را شاد فرمایند

شیشه‌گر

بدینوسیله باطلاع‌کلیه آشنایان و دوستان مرحوم **مهندس محمد ابراهیمی** میرساند که به مناسبت چهلمین روز درگذشت آن شادروان مجلس یادبود از ساعت ۲ تا ٤ بعداز ظهر جمعه درمنزل آنمرحوم خیابان روزولت کوچه اردلان شماره ۱۰ منعقد واز ساعت ۵ همانروز مراسمی درامامزاده عبداله برگزار میگردد .

خانواده ابراهیمی

آ ـ ۱۵۱۶۹

بانهایت تاسف فوت ناگهانی جوان ناکام **فریبرز طهماسبی** کارمند اداره‌کل ثبت‌احوال را باطلاع میرساند مجلس ترحیم روزپنجشنبه۲۵ مهرماه جاری از ساعت ۹ الی ۱۱ونیم صبح در مسجد محمدیه‌مقابل باستیان و ختم زنانه‌درهمان روز وهمانساعت انتهای خیابان شاه کوچه کاوه جنب حمام افسری شماره ۷۹منعقد میباشد

دریادار عمید ازشیروانی ـ طهماسبی ـ رسولی‌وثوق ـ هوشنك‌هاتفی ـ پرویز مشفقی

آ ـ ۱۵۲۲۱

بعموم بازماندگان آنمرحوم مصیبت‌وارده را تسلیت میدهیم

خانواده های : حسابی ـ دیبا ـ معینی ـ خطیب‌لو ـ شاهمیر ـ هاتفی ـ میرسپاسی ـ محتشمی ـ عضدی ـ وسایر خانواده‌های وابسته

باطلاع اقوام و دوستان میرسانند : مراسم‌شب هفتم فوت مرحومه **حاجیه ماه رخسار فرهودی حسابی** (همدم‌الدوله) روزپنجشنبه ۲۵ مهرماه ۱۳۴۲ ازساعت ۳ تا ۵ بعداز ظهر در امامزاده صالح تجریش برقرار خواهد بود .

آ ـ ۱۵۲۱۱

مجلس سوگواری

طبق معمول سالیانه از جمعه ۲۶ مهرماه جاری شب اول‌ماه جمادی‌الثانیه ۱۳۸۳ تاده‌شب متوالی ساعات ٦ تا ۹ بعدازظهر مجلس روضه فاطمیه‌درمسجد آیة‌الله‌لواسانی(خیابان‌امیرکبیر کوی‌میرزامحمود وزیر) منعقد میباشدامید افاضه دوستان و مؤمنین واستفاضه این‌کمترین است

عبدالله خلیل ناجی

فاطمة بضعتی

بمناسبت ایام‌رحلت حضرت زهرا علیها سلام حسب‌المعمول‌سنواتی‌ازشب شنبه‌اول‌ربیع‌الثانی الی‌هفت‌شب‌مجلس‌سوگواری‌دربنده‌منزل واقع‌در خیابان شمیران بالای سه‌راه زندان کوچه پارك روبروی خیابان میراشرافی کاشی ۲۷ منعقد از سروران گرامی و دوستان عزیز تقاضای بذل عنایت دارد

سیدنورالدین نوری‌زاده

درگذشت شادروان مرحوم حاج غلامعلی روشن ضمیر را بکلیه فامیل جلیل آنمرحوم تسلیت‌عرض‌سلامت‌وبقاء بازماندگان‌را ازخداوند خواستارم

غلامعلی عبیدی

آ ـ ۲۴۲۹٤

دوست بسیار عزیز جناب آقای یعقوب‌رس

مصیبت‌وارده را به شما وفامیل محترم‌رس تسلیت عرض کرده و سلامتی بازماندگان آن مرحومه را از درگاه ایزدی خواستارم

منشی موظف وحسابدارفدراسیون‌بوکس کشور ـ مجیدرضائی

آ ـ ۱۵۲۰۷

جناب آقای حاج محمد جمشیدی
جناب آقای علی‌جمشیدی

ضمن عرض تسلیت‌تقاضا دارد مراتب‌همدردی اینجانب را درمصیبت وارده بپذیرید

چالوس ـ دکترصدیق اسفندیاری

آ ـ ۲۴۳۸٦

بانهایت تاسف مصیبت‌وارده را بفامیل‌های محترم وحدت منش و افشاری تسلیت عرض مینمایند

خانواده‌های : مجزا ـ گلیان

آ ـ ۱۵۲۰۱

جناب آقای دکتر یحیی معاصر

باکمال تاسف مصیبت وارده را تسلیت عرض مینمایم

دکتر حضرتی

آ ـ ۱۵۲۱۵

آقایان میرزا عبدالحسین ـ میرزا غلامحسین ومیرزا محمود ادیبی و سایر بازماندگان

باقلبی بسیار دردناك فوت جانگداز اکبرآقا ادیبی برادر عزیزتان را تسلیت عرض نموده و دراین غم بزرك با بازماندگان آنمرحوم همدردی می‌کنم

انار ـ داود خواجه شریفی

آ ـ ۲۴۲۹٦

فوت مرحومه مغفوره والده ماجده‌آقایان آقا سید عباس و آقاسید احمد مینونشان را باطلاع عموم میرساند. مجلس ترحیم صبح‌روز جمعه ۲۶ر۷ر۴۲ از ساعت ۹ تا۱۱ در مسجد صاحب الزمان (ع) انتهای خیابان شاهپور منعقداست.

حاج غلامعلی بهروان

فوت مرحومه مغفوره **بانو نرجس مینو نشان** مادر عزیزمان را باطلاع بستگان‌ودوستان میرساند. مجلس ترحیم صبح جمعه۲۶ر۷ر۴۲ ازساعت۹تا۱۱درمسجدصاحب‌الزمان(ع)واقع درانتهای خیابان شاهپور منعقداست.

سیدعباس ـ سید احمد ـ سیدرضامینو نشان ـ حاج مهدی رفیعی ـ حاج داود خان باشی ـ جعفر تندگویان ـ سروان علی‌افشاری ـ احمدآقا و محمود آقا امینی ـ حاج رحمت‌الله حاج عزیزالله افشاری. آ ـ ۱۵۲۲۷

بعموم بازماندگان‌آنمرحومه مصیبت وارده را تسلیت میدهیم..

مراسم شب هفتم مرحومه **فرخنده معاصر** از ساعت سه تا پنج بعداز ظهر روز پنجشنبه ۲۵ر۷ر۴۲ (فردا) دراین‌بابویه برگزار میشود . وسیله رفت و برگشت درخیابان بهارستان ـ کوی قائن ـ منزل شماره ۲۹ درساعت ۲ونیم بعداز ظهر مهیا میباشد .

آ ـ ۱۵۱۷۷

تسلیت

استاد ارجمند جناب آقای دکتر میرسپاسی

باکمال تاسف مصیبت وارده را تسلیت عرض میکنم

دکتر محمدباقر انصاری

آ ـ ۱۵۱۹۳

جناب آقای مصطفی بهرامی

مصیبت‌وارده را بجنابعالی و خاندان‌ارجمند صمیمانه تسلیت عرض مینمایم

حبیب‌الله بهروز وبانو

سرکار ستوانیکم بهرام محذوف

باکمال تاثر و تاسف مصیبت‌وارده را به جنابعالی و خانواده ارجمندتان تسلیت عرض و خودرا شریك درغم شما میدانیم

ستوانیکم گلشن ـ خضرزاده

آ ـ ۱۵۱۴۹

جناب آقای دکتر یوسف عباسیان

بانهایت تاسف درگذشت مادرگرامیتان را تسلیت عرض کرده بقاء عمر و سلامتی جنابعالی را از خداوند متعال خواهانیم

محترم مهران ـ هایده مهران ـ شهلامهران

آ ـ ۱۵۲۱۷

جناب آقای مصطفی بهرامی

مصیبت‌وارده را تسلیت میگوئیم

حسن مولائی ـ ع لمیرضا محسنی

آ ـ ۱۵۱۸۱

در الجزایر بسیج عمومی اعلام شد

الجزایر ـ ۱۵ اکتبر ـ خبرگزاری فرانسه ـ آسوشیتدپرس ـ رویتر ـ جنگ بین نیروهای الجزایر و مراکش هنوز ادامه دارد. منابع موثق خاطر نشان میسازند که تاکنون بیش از ۱۶تن از نیروهای الجزایر و ده‌تن از نیروهای مراکشی کشته‌شده‌اند.

سرگرد بوالحیمس فرمانده یك گروه از نیروهای الجزایر، درنبرد برای اشغال پایگاه حسی‌بیضا نیز مجروح شده است. سرگرد بوالحیمس افسرارتش فرانسه‌است که در جنگ هندوچین نیز شرکت داشت.

مقامات مراکشی تائید نمودند که نیروهای الجزایرنیمه‌شب‌دیشب دست به حمله متقابل شدیدی‌زدند اما هنوز پاسگاههای حسی‌بیضا و بینجوب در دست نیروهای‌مراکشی است.

وزیر دربار مراکش امروز اعلام کرد که هواپیماهای جنگنده و توپهای سنگین بکمك نیروهای الجزایر آمده‌اند و اینك جنگ به‌نقاط دیگر گسترش یافته‌است. مقامات مراکشی خاطرنشان‌ساختند که هواپیماهای الجزایر راخلبانان خارجی هدایت میکنند.

● **اشغال کردند**

از طرف دیگر مقامات الجزایری اعلام کردند که پاسگاههای حسی‌بیضا و بینجوب باشغال نیرو های الجزایر درآمده است و هواپیما های مراکشی را خلبانان امریکائی هدایت میکنند.

وزارت امور خارجه امریکا شب گذشته شایعات مبنی بر اینکه هواپیماهای امریکائی نیروهای مراکشی را بسوی‌سرزمین الجزایر برده است تکذیب کرد.

در حالیکه حبیب بورقیبه رئیس جمهوری تونس، برای‌آشتی‌مراکش والجزایر شدیدا فعالیت میکند و نمایندگان مراکش امروز بابن‌بلا ونمایندگان الجزایر با حسن دوم پادشاه مراکش ملاقات کردند، بن‌بلا رئیس جمهوری الجزایر طی نطقی که در برابر یك میتینك بزرگی ایراد نمود اعلام‌بسیج‌عمومی کرد.

احمدبن‌بلا طی بیانات شدیداللحنی گفت ماسلاح بدست میگیریم. جمعیت بافریاد «آری» بیانات او را تائید کردند. احمدبن‌بلا گفت: شورشیان ایالت کابیلی با رهبران مراکشی تبانی کرده‌اند. هنگامی که ما سرگرم مسائل داخلی‌هستیم رهبران مراکشی از پشت بماخنجر میزنند.

● **بطرف اسلحه**

بن‌بلا از تمام کسانی که می‌توانند بجنگند خواست فورا به مراکز فرمانداری خودرا معرفی کرده وسلاح بگیرند.

رئیس جمهوری الجزایر ضمن متهم ساختن رهبران مراکشی گفت خون عرب، خون مسلمان

بقیه در صفحه چهاردهم

سرانجام شکار چکاوك

ایتالیا ـ یونایتد پرس یك شکارچی‌ایتالیائی که برای‌شکار چکاوك به صحرا رفته بود، از میان بوته ها صدای‌چکاوك شنید، تفنگ خود را آتش‌کرد و وقتی بسراغ «چکاوك» ها رفت دید دوستش را که برای جلب چکاوکها سوت میزده از پا در آورده است.

در میان بلایای خانمانسوزحرکت‌هیبت انگیز یك کوه شاید بزرگترین ومهیب ترین آنها باشد. و این مصیبت عظیم هفته قبل یك بار درشمال شرقی ایتالیا «نزدیکی سد ـ دوایوند» بوقوع پیوست و اکنون‌نیز تهدید هراس انگیز آن بر آن نواحی‌سایه افکنده است. در فاجعه‌هفته‌گذشته ۲ هزار کشته شدند وهزاران نفر بیخانمان و دهات بسیاری‌ویران‌گردید. این عکس پیر زنی را نشان‌میدهد که بخانه‌اش بازگشته ولی‌هر چه جستجو میکند از خانه وساکنانش اثری نمی یابد.

غارت، رشوه و اختلاس در گرجستان شوروی

● بنابر نوشته پراودا، در بعضی ازمناطق اشخاصی که چندین بار بر اثر اختلاس ودزدی به زندان رفته بودند، مقامات‌مسئول مالی را احراز مینمودند

مسکو ـ ۱۵ اکتبر ـ یونایتد پرس روزنامه پراودا امروز گزارش داد غارت، رشوه و اختلاس وسیع‌همراه بابی‌لیاقتی و سهل‌انگاری، برپیشرفت تولید صنعتی و کشاورزی جمهوری گرجستان اثر گذاشته است. پراودا نوشته است این نواقص در جلسه کمیته‌حزب‌کمونیست گرجستان‌منعقده در تفلیس مورد بحث قرار گرفت و معلوم شد که در نتیجه نقض اصول لنینی و انتخاب ناشایسته و ندانم کاری نقشه های اقتصادی، درهشت ماه‌اول‌سال جاری اجرا نشده، ۵۰در صد از مزارع دولتی و گروه زیادی از مزارع اشتراکی در کار خودتوفیق نیافته اند.

مسئولیت دزدان

دربعضی از مناطق اشخاصی که چند بار براثر اختلاس و دزدی به زندان رفته اند مقامات مسئول از جمله مسئولیت های مالی را احراز نموده اند.

پراودا یك مورد نقل کرده که رئیس یك کارخانه چرم سازی که در اثر بی لیاقتی از طرف ارگان حزبی از کار اخراج شده بود، بدستور شورای اقتصادی محل بعد از چندی بهمان مقام سابق برگزیده شده است عده ای از رهبران حزبی و دولتی نیز نسبت به افراد نا لایق و مختلس اغماض و چشم پوشی کرده‌اند.

انتخابات رئیس جمهوری کره انجام شد

● رادیو مسکو گفت: انتخابات صحنه سازی بوده است

سئول ـ ۱۶ اکتبر ـ آسوشیتدپرس چونکه‌ی پارك مردنیرومند کره‌جنوبی در یکی از پرآشوب ترین انتخابات ریاست جمهوری کره جنوبی بالاخره خود را نفر اول و برنده انتخابات قلمداد کرد.

اما شمارش غیررسمی آراء حاکی است که او نفر دوم بوده است. «یوسون‌یون» رئیس‌جمهوری‌سابق در نخستین دوره شمارش آراء بیشترین تعداد آراء را داشت واز «پارك» جلو زده بود (۲۶۰۰ رای دربرابر ۱۲۰۰ رای) اما بعدا که آراء شهرها شمرده وارد لیست کاندیداها شده است. شد «پارك» آراء بیشتری آورد.

صحنه سازی

مسکو ـ دولت شوروی انتخابات کره‌جنوبی‌را «کمدی» و «صحنه‌سازی» و«جعل» نامید. مفسر خبرگزاری تاس گزارش میدهد. هدف این انتخابات قانونی جلوه‌دادن حکومت دیکتاتوری نظامی پارك است‌که در دوران‌حکومت خود کشور را به هرج ومرج سیاسی واقتصادی کشانده است.

قبل‌از انتخابات حکومت، ضربات شدیدی به مخالفان سیاسی خودوارد آورد و آنهارا بزندان انداخت. رقیب انتخاباتی دیکتاتور، یعنی یوسون‌یون، آدم بی اهمیتی است که فقط برای صحنه سازی «انتخابات آزاد» وارد لیست کاندیداها شده است.

ارزیابی نیروهای مراکش و الجزایر

ارتش مراکش دهسال است بوجود آمده و نفرات آن ۴۰ هزار تن است (۳۵هزار تن‌زمینی، یکهزار تن‌هوائی و۲ تا ۳۰۰تن دریائی)، باین عده۲۰ هزارتن نیروهای ذخیره و ۱۸۰۰ تن زاندارم باید اضافه شود.

اکثر افسران ارتش مراکش درجه داران سابق ارتش فرانسه و اسپانیا هستند.

ارتش مراکش مجهز به تانك، توپخانه ضد هوائی، وسائل حمل و نقل زمینی، و هواپیما های جنگنده است.

نفرات ارتش ملی خلق الجزایر ۷۰هزارتن است‌که همگی جوان‌هستند ناظرین امور معتقدند ارتش الجزایر مانند ارتش مراکش مجهز نیست.

بزودی ازطرف

سازمان کتابهای جیبی

هوس بهاری

اثر: تنسی ویلیامز

ترجمه: عبدالله گله‌داری

منتشر خواهدشد.

معجزه گریه بودا در سایگون

سایگون ـ «جوانان جمهوریخواه» ویتنام جنوبی مجهز به‌کلاه‌خود فولادین ومسلح به‌تفنگ وسرنیزه چندین هزارنفر زائر معبد بودائیان راکه برای زیارت «بودای‌گریان» آمده‌بودند، باکتك و ضرب و جرح پراکنده کردند.

دیروز درسراسر شهر بخصوص قسمتهای کارگری آن شایعه‌ای پیچیده‌بود که «معجزه»‌ای رخ داده واشك از چشمان مجسمه مطلای بوداکه دراین معبد است جاری شده است و کفار کوشیده‌اند اشکهای بودا را خشك کنند، اما اشك ها همچنان به‌ریختن خود ادامه داده‌اند.

امروز یك افسر پلیس گفت: چون مردم را به معبد راه ندادند و پراکنده کردند آنان همچنان به معجزه گریه کردن مجسمه بودا عقیده دارند.

«نگاهی از تراس» نمودار زنده ایست از هنر توانای هنرمندان سینما که گرمی و لطافت عشق رابهمراه‌زوایای پیچیده روابط زن و مرد تحقق‌بخشیده‌اند.

لارنس هاروی هنرپیشه

من معتقدم‌که «مارك رابسون» باکارگردانی فیلم«نگاهی‌ازتراس»خلاقیت خودرا بعنوان بهترین کارگردان عالم‌سینما بثبوت رسانید.

الیاکازان کارگردان

من تاکنون چند بار فیلم «نگاهی‌ازتراس» را دیده‌ام و عشق شورانگیزی‌را که در سراسر آن موج میزند در قلب خود نیز احساس‌کرده‌ام. «پل نیومن» و «جوآن وود وارد» بابازی دراین فیلم‌قدرت هنری خودرا مسلم ساختند.

الیزابت تیلور هنرپیشه

از امشب در سینماهای

امپایر ـ ب.ب ـ نیاگارا

زوج هنرمند سینما دراثر عشقی‌وشورانگیز از نویسنده بزرك آمریکائی «جان اوهارا»

بعلت طولانی بودن فیلم شروع سئانسها در سینما ب.ب ۱۰ر۱۵ صبح ۱ر۳۰ـ ۴ـ ۶ر۳۰ـ ۹ بعدازظهر و در سینما نیاگارا ۱۰ر۴۵ صبح ـ۲ ـ ۴ر۳۰ ـ۷ـ ۹ر۳۰ بعدازظهر. و درسینماامپایر ۱۱ر۱۵ صبح ـ۲ر۳۰ـ ۵ـ ۷ر۳۰ـ۱۰ بعدازظهر.

برای استفاده علاقمندانی‌که‌ما یلند فیلم «نگاهی ازتراس» را بزبان اصلی انگلیسی مشاهده نمایند. سه‌سئانس بی ترجمه ترتیب داده شده سئانس اول روز شنبه چهارم آبانماه‌ساعت ۹ بعدازظهر در سینما ب.ب ـ سئانس دوم روز یکشنبه پنجم آبان ماه ساعت۹ر۳۰ بعدازظهردر سینما نیاگارا و سئانس سوم روز دوشنبه ششم آبانماه ساعت ۱۰ بعدازظهر در سینما امپایر.

مسواک وخمیر دندان امپایر

حافظ زیبائی دندان

وسلامتی لثه شماست

محل فروش: کلیه داروخانه ها وفروشندگان معتبر

ازامشب درسینماهای ادئون ـ آستارا (تجریش) ـ رادیوسیتی

دررم، شهر عشقهای تند وزودگذر، زنی متشخص و ثروتمند دل درگروی عشق جوانی بوالهوس نهادوتجسم آرزوهای فرو خفته خودرا دروجود او جستجو کرد لیکن هنگامیکه لحظه برخوردباحقیقت فرارسید، ناگهان کاخ رؤیاهایش فرو ریخت و این‌هوس بهاری چون نخستین شبنم‌های سحرگاهی برباد رفت و...

هوس بهاری

آخرین فیلم جوان اول سینمای امریکا **وارن بیتی**

اثر نویسنده مشهور: تنسی ویلیامز

با شرکت: **ویویان لی**

رنگی دوبله بفارسی

محصول کمپانی برادران وارنر

وخامت روابط شوروی وچین کاهش می یابد؟

مسکو ـ ١٥ اکتبر ـ خبرگزاری فرانسه ـ منابع رسمی شوروی اعلام کردند که ناظرین چینی ، جمهوری دموکراتیک ویت نام و کوبا درجلسات کمیسیون دائمی بازرگانی خارجی «کومکون» (شورای اقتصادی کمک متقابل) شرکت کردند .

پس از ماهها این نخستین باراست که نمایندگان چین کمونیست در یك جلسه کومکون شرکت میکنند . در ٢٧ سپتامبر گذشته ناظرین چینی در جلسات کمیته کومکون که برای بررسی مسائل مالی و پولی تشکیل‌شده بودشرکت نکردندچراید شوروی چندین بار چین را بعلت‌عدم شرکت در جلسات کومکون مورد انتقاد قرار دادند .

جراید شوروی پکن را متهم کردند که مایل است مناسبات اقتصادی خود را بابلوك سوسیالیستی اروپا تحداقل برساند .

خبرگزاری تاس امروز اعلام کرد که در جلسه‌بازرگانی خارجی کومکون تصمیمات عملی در زمینه سیستم‌تهاتر بین کشور های عضو اتخاذ گردید .

باید خاطر نشان‌شود که‌خبرشرکت چین درجلسات کومکون فردای روزی پخش شد که یك شخصیت چینی یعنی ژنرال لیوتچی تسیانك دوستی چین‌و شوروی را ستود .

ناظرین امور معتقدند با توجه باینکه در روز های اخیر پکن ومسکو از حملات آشکار شدید بیکدیگر خودداری میکنند بنظر میرسد در مناسبات دو کشور یخها کمی آب شده است .

هنوز معلوم‌نیست‌چه پدیده‌ای‌موجب آب‌شدن ناگهانی یخهائی گردید که در مناسبات دو کشور وجود داشت و لحظه بلحظه شدید تر میگردید .

ناظرین امور معتقدند احتمال دارد که مذاکرات مهمی در زمینه رفع اختلافات دو کشور چین و شوروی صورت گرفته باشد .

آمریکابامنع آزمایشهای زیرزمینی موافقت کرد

سازمان ملل متحد ـ ١٥ اکتبر ـ یونایتدپرس ـ آسوشیتدپرس ـ امریکا و شوروی موافقت کردند که از قراردادن سلاح اتمی و سلاح‌های دیگر امحاء دسته جمعی درمدار زمین خودداری نمایند. این توافق بشکل قطعنامه‌ای که از طرف دولت مکزیك به مجمع عمومی سازمان ملل پیشنهاد شد آشکار گردید . ١٧ دولت عضو کنفرانس خلع‌سلاح ژنو این قطعنامه را امضاء کردند . قرار است فردا نمایندگان امریکا و شوروی در کمیته سیاسی مجمع عمومی بطقهائی ایراد کنند و قطعنامه برای تصویب فردا بعدازظهر به رای گذاشته شود . فرانسه که عضو کنفرانس خلع‌سلاح ژنو است این قطعنامه را امضاء نکرده است .

● بشکل قطعنامه

علت اعلام موافقت‌آمریکا وشوروی بشکل قطعنامه‌ای ازطرف سازمان‌ملل این است که این قطعنامه درصورت تصویب از طرف سازمان دیگر احتیاجی به تصویب مجلس سنای امریکا ندارد و از یك سلسله‌مراسم وتشریفات طولانی‌که بحث‌های‌فراوان برخواهد انگیخت خودداری خواهدشد در این قطعنامه بعداز استقبال از موافقت آمریکا و شوروی از همه‌ملل جهان خواسته میشود از قراردادن سلاح اتمی وکشتار دسته جمعی در مدار زمین و روی احرام سماوی خودداری نمایند واز هرگونه‌شرکت وتشویق درچنین فعالیت‌هائی احتراز شود .

● منع آزمایش های زیرزمینی

هشت دولت بیطرف عضوکنفرانس خلع‌سلاح ژنو امروز خواستار شدند که مذاکره برای غیرقانونی کردن آزمایش‌های اتمی زیرزمینی بیدرنك آغاز شود .

این قطعنامه را برزیل ، برمه ، اتیوپی ، هند ، مکزیك ، نیجریه ، سوئد و جمهوری متحد عربی امضاء کرده‌اند .

دول مزبور درقطعنامه خود پس‌از تحسین قرارداد مسکو که بوسیله ١٠٠ دولت امضاء شده است خواستار مذاکرات ، حداکثر قبل از سپتامبر سال آینده شده اند و از دولتهائی که به قرارداد مسکو ملحق نشده‌اند ، دعوت به الحاق به آن‌شده است. فرانسه و چین کمونیست و کوبا از مهمترین دولی هستند که قرارداد مسکو را امضاء نکرده‌اند .

سازمان ملل ـ دولت آمریکا امروز بامنع آزمایشهای اتمی زیر زمینی موافقت کرد، ولی باخودداری‌ازاوطلبانه از این آزمایشها (باصطلاح فترت آزمایشهای اتمی) مخالفت نمود فعلا مذاکره بین متخصصین شوروی و آمریکا دراین باره ادامه دارد .

آدلای استیونسون نماینده آمریکا در کمیته سیاسی گفت این نکته که ما قرارداد منع محدود آزمایشهای اتمی را امضاء کرده‌ایم، نباید ما را بخواب خرگوشی فروببرد. کارماتازه شروع شده است.

دولت آمریکا عقیده دارد که قدم مهم بعدی منع آزمایشهای زیرزمینی است آمریکا که ١٥٠ میلیون دلار برای تهیه دستگاههای کشف‌انفجار- های زیرزمینی خرج کرده، خواستار این اقدام میباشد .

در الجزایر بسیج عمومی اعلام شد

بقیه از صفحه سوم

بزمین میریزد و این گناه بزرگی است .

بن‌بلا ضمن اشاره به خبر مجله آمریکائی «کریستیان ساینس ـ مونیتور» که نوشته است خلبانان امریکائی که مشغول تعلیم‌خلبانان مراکشی هستند ، نیروهای آن کشوررا بطرف مرز الجزایر و مراکش میبرند ، گفت سربازان‌ما مورد حمله سربازانی قرار گرفتند که خلبانان خارجی آنهارا حمل کرده‌اند .

بن‌بلا گفت من دستور بسیج عمومی داده‌ام‌وتمام‌جنود(پارتیزانهای سابق) باید مجهز شده برای دفاع از میهن سلاح دردست گیرند.

● دفاع از اصول

بن‌بلا افزود اینك سرهنك شعبانی «فرمانده منطقه چهارم نظامی»بانیرو های خود بطرف مرز الجزایر و مراکش درحرکت است .

بن‌بلا ،خطاب بملت الجزایر گفت ملت الجزایر ! همگی یکی‌شوید و بسوی مرزها بحرکت درآئید واز اصول سوسیالیستی دفاع کنید.

بن‌بلا از تمام شهرداریها و فرماندارایها خواست فورا وسائل حرکت کسانی را که مجهزمیشوند بسوی مرز فراهم سازند.

دراین میتینك ١٥٠ هزار تن شرکت کرده بودند و تابلوهائی‌که روی آن نوشته شده بود «میهن‌یا مرك» «ما پیروزمیشویم»«سوسیالیسم وتمامیت ارضی» مرز الجزایر و مراکش خلیج خوکها دردست داشتند.

● راه سوسیالیسم

رئیس جمهوری الجزایر گفت مراکشی ها تصور کردند از آنجا که ماگرفتار مسائل داخلی‌هستیم وتازه از زیربار جنك قدراست کرده‌ایم بهترین موقع حمله بما است . اما دیدند که چگونه ٤ هزار تن از نیروهای آنها نتوانستند در برابر ٤٠٠ تن از نیرو های ما مقاومت کنند .

بن‌بلا افزود علت اصلی حمله مراکش بما آنست که ما راه سوسیالیسم را انتخاب کرده‌ایم .

مجلس ملی الجزایر امروز به قطعنامه‌ای رای داد که در آن مسئولیت حوادث کنونی متوجه مراکش شده است در قطعنامه‌تائید شده است که مراکش منشور سازمان ملل متحد ، روح کنفرانس باندونك و منشور آدیس آبابا را نقض کرده است .

● قطع روابط

ناظرین امور خاطرنشان میسازند که اگر معجزه‌ای روی ندهد قطع مناسبات دیپلماسی مراکش و الجزایر حتمی است .

این منابع میافزایند تمام کوشش حبیب بورقیبه رئیس جمهوری‌تونس اینك مصروف جلوگیری از قطع مناسبات دیپلماسی مراکش و الجزایر شده است .

باید خاطرنشان شود که جنك نیروهای مراکش و الجزایر در نواحی روی داده است که‌نه جاده‌ای وجود دارد و نه آبادی مرکز نیرو های الجزایر تاصحنه جنك ٤٠٠ کیلومتر فاصله دارد و امروز سرهنك بومدین وزیر دفاع‌الجزایر شخصا از این منطقه بازدید کرد.

● سابقه اختلاف

اختلافات مرزی مراکش والجزایر سالها است که وجود دارد . تا زمانی که این دوکشور مستعمره فرانسه بودند ، اختلافات مرزی هرگز مورد توجه قرار نداشت اما پس از استقلال از آنجا که مرز دوکشور روشن‌نیست‌تاکنون‌چندین بار بین نیروهای طرفین زدوخورد شده است ، از نظر حقوقی تنها قرارداد سال ١٨٤٥ بنام «لامارینا» مرز مراکش والجزایرراتعیین کرده است .

دراین قرارداد مرز مراکش و الجزایر در جنوب تعیین نشده‌است زیرا که جنوب دوکشور صحرا است ونیازی بمرز ندارد . اما اینك برسر همین نواحی صحراست که مراکش و الجزایر میجنگند.

● حمله بمرکز فرهنگی

امروز صدها تن از مردم شهر کنستانتین (الجزایر) به مرکز اداره فرهنگی سفارت آمریکاحمله کردند .

تظاهرکنندگان با سنك‌شیشه های‌اداره فرهنگی امریکاراشکسته واز فرمانداری تقاضای اسلحه کردند تا علیه نیروهای مراکش بجنگند.

تظاهر کنندگان فریاد میزدند: «مرده‌باد حسن دوم» « مرك برضد انقلابیون» .

خبر روزنامه امریکائی«کریستیان ساینس‌مونیتور» مبنی بر اینکه‌نیرو ها ی‌مراکش را خلبانان امریکائی بمرز الجزایر و مراکش برده‌اند، علت اصلی تظاهرات ضدامریکائی بود.

میانجیگری

صلاح ببطار نخست وزیر سوریه ضمن ملاقاتی‌که دیشب با گروهی‌از دیپلماتهای عربی بعمل آورد‌آمادگی خود را برای میانجیگری میان مراکش والجزایر اعلام داشت

خلاصهٔ اخبار

* بروکسل ـ بازار مشترك اروپا امروز حاضر شد متخصصین بازرگانی بین المللی ، بر سر «جنك‌جوجه » بین اروپا وامریکا، داوری کنند و تعرفه ورودماکیان امریکائی رابه بازار های اروپائی معین نمایند .
* بیزرت ـ پرزیدنت بورقیبه اعلام کرد که تخلیه پایگاه دریائی بیزرت از نیرو های فرانسوی کاملا پایان یافته است و با بیرون رفتن آخرین سرباز پادگان فرانسوی «دوران»سر افکندگی ملی تونس پایان یافته است .
* ژوهانسبورك ـ دولت‌افریقای‌جنوبی علیرغم قطعنامه‌سازمان ملل‌متحد در باره لزوم قطع محاکمات و آزادی زندانیان سیاسی ، ١١نفر دیگر را از سیاه و سفید ،بجرم خرابکاری برضد سیاست نژادی دولت بمحاکمه کشید .
* نیویورك ـ دوبری‌نین سفیرشوروی در امریکا و گاگارین امروز تاکید کردند که قبل از ١٩٧٠ شوروی انسانی بکره ماه خواهد فرستاد این نخستین بار است که یك مقام رسمی‌شوروی چنین مطلبی راتائید میکند . گاگارین همراه ترشکوا از مکزیك برای بازدید یك روزه وارد نیویورك شده است .
* دمشق ـ ژنرال عماش فرمانده‌نیرو های مشترك سوریه و عراق بعد از یك روز توقف در دمشق و رسیدگی بکار های‌ستاد نیرو های مشترك عازم بغداد شد .
* مسکو ـ روزنامه نوسیه شوروی امروز نوشت در شوروی ١١٦ ایستگاه فرستنده تلویزیون‌وجود دارد که‌برای‌بیش‌از٢٠ میلیون‌دستگاه گیرنده تلویزیون برنامه پخش میکند . تعداد دستگا هـهای تلویزیون در شوروی در سال آینده به ٣٤ میلیون خواهدرسید

مادام‌نهو حرفهای خودرا پس میگیرد

● سناتور دیرکسن گفت: کمك امریکا به ویت نـم به‌آزادی کمك نکرده‌است

نیوجرسی ـ ١٥ اکتبر ـ یونایتد پرس ـ امشب موقعیکه مادام نهو همراه دخترش برای ایراد نطق وارد دانشگاه پرینستون شد دانش جویان باپرتاب‌لیوان بستنی‌وتخم‌مرغ بسوی او ، از وی پذیرائی کردند. این اشیاء به اتومبیل او خوردولی به‌خودش اصابت نکرد.

پنج نفر راهب بودائی امریکائی که رداهای ارغوانی ونارنجی‌پوشیده بودند، بیرون در تالاری که قرار بود مادام نهو در آن نطق کند ایستاده مردم را به‌شرکت درجلسه نطق‌دعوت میکردند اما در داخل تالار جلسه دانشجویان برای او هومیکشیدند و سوت میزدند.

نواده چنگیز

اما مادام‌نهو در میان این هیاهو ١٠دقیقه نطق کرد و گفت‌راهبان بودائی که خودرا آتش زده‌اند «قربانی شور و هیجان» خودشده‌اند

در خارج از تالار بورامان‌شینف، استاد زبان های اسلاو دردانشگاه پرینستون برضد مادام‌نهوبه تظاهر پرداخت . او گفت راهبانی که در این جابنفع مادام نهو کشیك‌می دهند نواده‌های چنگیز خان‌جنگجو هستند که تاسال ١٩١٧ در آسیای میانه می‌زیستند و پس از انقلاب به‌این کشور آمده‌اند .

مادام نهو در نطق خود گفت : سربازان آمریکائی را «سربازان مزدور کوچولو» ننامیده‌است ،بلکه درنظر داشته آنانرا «قهرمان خود ساخته» بنامد.

واشنگتن ـ سناتور دیرکسون رهبر جمهوریخواهان در سنا گفت برنامه کمك های خارجی پرزیدنت کندی در اثر سخت‌گیری‌سناتورها وکم‌کردن میزان آن دچارمشکلات عمیقی شده است و تعداد کشور های کمك‌گیرنده هرسال کمترمی شود. امادر جهان مناطقی وجود دارند که برنامه کمك خارجی در آنجاها کار قابل ذکری انجام‌نداده است .

مثلا وضع ویتنام جنوبی و کودتا های هندوراس ودومینیکن نشان داد که کمك های خارجی امریکا کمکی به‌استقرار آزادی در این کشورها نکرده‌اند.

ژاکلین جانخورد

مراکش ـ آسوشیتد پرس ـ یك سوار کار بربر که در جشن سوار کاری در حضور ژاکلین کندی‌شرکت کرده بود از اسب بزمین خورد و اسب سرکش بی‌سوار، بسرعت بطرف ژاکلین آمد اما در چند قدمی او توقف کرد. ژاکلین جانخورد و ازجای خودهم نجنبید ، زیرا یك‌مامور محافظ‌خود را جلو او انداخت و جلو اسب را گرفت .

ساعت کار در شوروی ٦ ساعت میشود

● سهیم کردن کارگران شوروی در سود کارخانه ها مطرح خواهدشد

مسکو ـ ١٥ اکتبر ـ خبرگزاری فرانسه ـ لئونید سولویف معاون شورای مرکزی سندیکای‌های شوروی امروز اعلام کرد از آغاز سال ١٩٦٤ مدت کار روزانه در شوروی شش ساعت و درهفته جمعا ٣٥ تا ٣٦ساعت خواهد شد . وی افزود طی چهارسال اخیر ١٨ درصد سطح زندگی مردم شوروی بالا رفته است .

قراراست روز ٢٨ اکتبرسیزدهمین کنگره سندیکاهای شوروی باشرکت ٤٠٠٠ نماینده و ناظرین از یکصد کشور جهان تشکیل شود .

احتمال دارد در کنگره آینده سندیکاهای شوروی مسائل تازه‌ای‌از جمله سهیم کردن کارگران در سود کارخانه‌ها مطرح گردد .

تجدید آگهی مناقصه

دائره اردنانس ژاندارمریکل کشورخرید ٤٠٠٠ لیتروغن ترمز واگنر٢١ مورد احتیاج خودرا طبق برك شرائط موجود بمناقصه کتبی میگذارد.

١ـ شرکت کنندگان باید معادل ٥٪بهای پیشنهادی اسناد خزانه بنام اداره حسابداری ژاندارمریکل کشور دریافت و ضمیمه پیشنهاد خود نموده بانضمام برك شرائط و مشخصات که ازدائره اردنانس ژاندارمریکل کشور واقع در سه‌راه ونك دریافت خواهند نمود بدفتر ژاندارمری کل کشور واقع در خیابان سی متری‌تسلیم ورسید دریافت نمایند.

٢ـ پیشنهاد دهندگان باید پیشنهادات خودرا تا ساعت ٩ صبح روز ٤شنبه ٨ر٨ر٤٢ بدفتر ژاندارمریکل کشور واقع در خیابان سی متری تسلیم و رسید دریافت دارند.

٣ـ پیشنهاد دهندگان میتوانند باستثنای ایام تعطیل بشعبه اعتبارات دائره اردنانس مراجعه وبرك شرائط ومشخصات رادریافت دارند.

٤ـ پیشنهادات رسیده در ساعت ١٠ صبح همان روز در حضور اعضاء کمیسیون مناقصه در باشگاه افسران ژاندارمری واقع‌در خیابان سیمتری باز وقرائت خواهد شد حضور پیشنهاد دهندگان در کمیسیون مناقصه آزاد میباشد وژاندارمری در ردیا قبول پیشنهادات مجاز است.

٥ـ به پیشنهاداتیکه بعد از موعد مقرر برسد ویا فاقدسپرده ویا مشروط ویامبهم ـ ناقص ـ باشدترتیب‌اثرداده نخواهد شدالف٤٤٥٨

دائره اردنانس ژاندارمریکل کشور

آلستوم

ALSTHOM

شرکت عمومی ساختمانهای الکتریکی و مکانیکی

نمایندگی کارخانجات آلستوم

ورود حضرت رئیس‌جمهورفرانسه و بانو را بایران تبریك میگوید

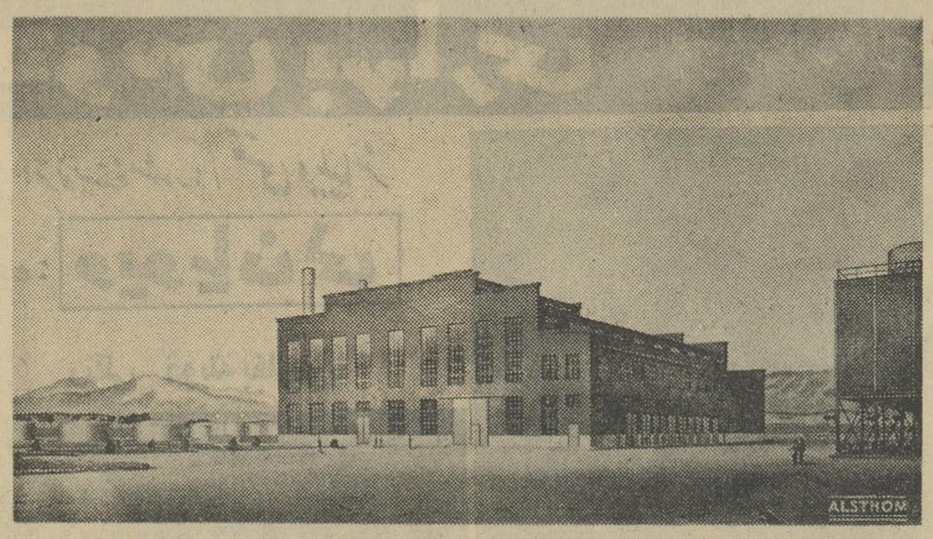

برق شهر تهران بوسیله‌مولدهای‌عظیم‌کارخانجات آلستوم تامین میشود

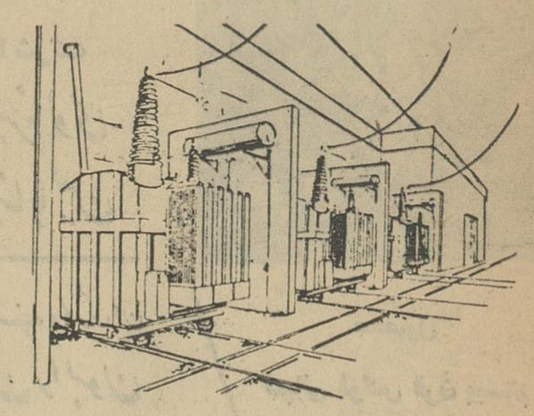

ترانسفور ماتورهای ١٥٠٠٠ کیلوولت‌آمپر ساخت کارخانجات آلستوم جریان برق شهر تهران را در شبکه آن تقسیم میکند

توربو آلترناتورهای ساخت‌کارخانجات‌آلستوم درکلیه کشورهای جهان صنایع عظیم را بکار میاندازند

تهیه پروژه و ساخت بزرگترین مولد برق جهان بقدرت ٦٠٠٠٠٠ کیلووات بعهده آلستوم‌واگذار شده

آلستوم سازنده سریعترین لکوموتیودیزل های برقی جهان میباشد

نشانی: خیابان سعدی ساختمان‌اردکانی

دنباله نامه‌های متبادله بین حزب کمونیست شوروی و حزب کمونیست چین

(۲۹)

از: پکینك ریویو (چاپ پکن)

چین:

مقالات مارا منتشر کنید تا مردم شوروی قضاوت کنند که چه کسی حق دارد و چه کسی اشتباه کرده است .

ازقرارمعلوم هنگامیکه شمادر اواخر نامه مورخ ۳۰ مارس خودتان مطبوعات چین را به نشر «حملات بی‌اساس» برضدحزب کمونیست‌شوروی متهم میسازید، بمقالات مذکور اشاره میکنید . اطلاق نام «حمله» بمقالاتی که مادر پاسخ به حمله کنندگان خویش نوشته‌ایم ، وارونه ساختن حقایق است .

شما که مقالات ما را «بی‌اساس» وبسیارزشت میخوانیدچرا همانطوری که مامقالات‌شمارا منتشر ساختیم، همه‌این هفت «حمله بی اساس» را منتشر نمیکنید و نمیگذارید رفقای شوروی و مردم شوروی خودشان بیاندیشند و قضاوت کنند که چه کسی حق دارد و چه کسی اشتباه میکند ؟

البته شما حق دارید این مقالاتی راکه بنظر شما «حملات بی‌اساس» است ، نکته به نکته رد کنید .

با اینکه شما مقالات مارا «بی‌اساس» و استدلال مارا نادرست میشمارید ، معهذا به مردم‌شوروی نمیگوئید که استدلال های ما در واقع چیست . این طرز عمل‌نمی‌تواند نشانه اتخاذ روش جدیدی از طرف احزاب برادر نسبت به بحث در باره مسایل ، نسبت به حقیقت یا نسبت به توده ها تلقی گردد .

ما امیدواریم که مباحثه علنی میان‌احزاب‌برادروار متوقف‌شود.این مسئله‌ایست که در باره آن باید برطبق اصول استقلال ، تساوی ونیل بوحدت نظر از راه مشورت

بقیه در صفحه ٦

از :عصرجدید(چاپ‌مسکو)

شوروی:

رفقای حزب کمونیست چین کوشش خاصی برای‌تنظیم واداره فعالیت های خرابکارانه در احزاب کارگری و کمونیست جهان بکار میبرند .

دراسترالیا ،کمیته مرکزی‌حزب کمونیست چین کوشید تا مگر با کمك ا٠هیل ، عضو سابق دستگاه رهبری حزب کمونیست استرالیا ، فعالیت‌های تفرقه‌اندازانه‌ایرا برضد این حزب و رهبری آن سازمان‌دهد هیل که زمانی از جمهوری توده‌ئی چین دیدار کرده بود علنابمخالفت‌با حزب کمونیست استرالیابرخاست‌و ،کوشید تاگروهی از افراد همفکر خود تشکیل دهد .هنگامیکه حزب کمونیست استرالیا هیل را از عضویت کمیته مرکزی برکنار کرد وی بطریقی نمایشی عازم پکن شد.

درایتالیا ،نمایندگان‌چین‌فعالیت گروه متشکل از کارمندان‌سابق فدراسیون «پادوآ» حزب کمونیست را که‌جزواتی منتشر کرده‌ودرآنهابه نحوی تحریك آمیزخواستار قیام «انقلابی» شده بود ،تشویق میکنند.

رفقای‌حزب کمونیست چین‌مساعی خاصی برای تنظیم وادارهٔ فعالیت های‌خرابکارانه دراحزاب کارگری‌و کمونیست کشورهای آسیا ،افریقاو امریکای لاتین بکار میبرند .

رهبران چین ،درحالیکه مرتدان‌و پیمان شکنان رانده شده‌ازصفوف جنبش کمونیستی را میستایند ، مقالات افترا آمیز نشریات این گروههای مرتدراکه‌برضد سیاست حزب کمونیست اتحاد شوروی ،بر ضد خطسیر تمامی جنبش کمونیستی جهانی متوجه است، درروزنامه‌هاو مجلات خود تجدید چاپ میکنند .

درسیلان ،نمایندگان چینی‌تماس نزدیك باگروه «ا٠ ساماراك کودی»

بقیه در صفحه ٦

اطلاعات
صفحه ۵
چهارشنبه ۲٤ مهرماه ۱۳٤۲

چرا هاد؟

پل نیومن

چینی مسعود

JYOTO CHINA SBM

متنوع . متناسب با هر سلیقه

شرکت بازرگانی مسعود - تهران

از فردا صبح

دیانا - کریستال - ایفل - همای

جهنم برای قهرمانان است

HELL IS FOR HEROES!

استیو مک کوئین

بابی دارین - فی پارکر

باب نیوهارت

نیک آدامز

هاری گاردینو

دوبله بفارسی در استودیو مولن روژ

چندروزدیگرمی توانیدازنمایشگاه‌و فروشگاه گراندوشس

که معرف بهترین زیرپوش برای همه وپیراهن‌بشور و بپوش (تریلن) برای آقایان است . درمیدان۲۸مرداد (مخبرالدوله) شروع بکار مینماید دیدن فرمائید .

گراندوشس

Grande Duchesse

آ-۲٤۰۵۸ ۱-۳

مشعل خودکار

ایلوماتیک

ساخت آمریکا

احتراق کامل - اشتعال قوی

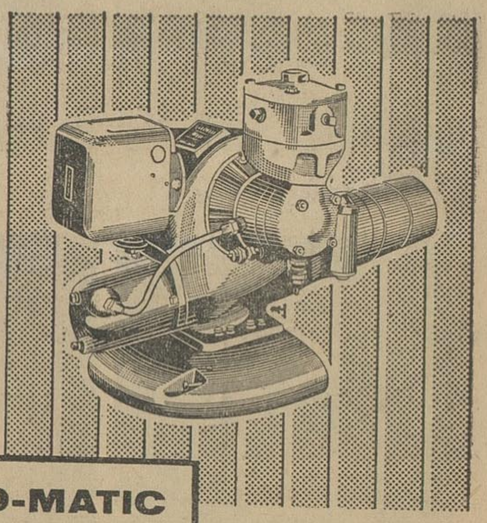

OIL-O-MATIC

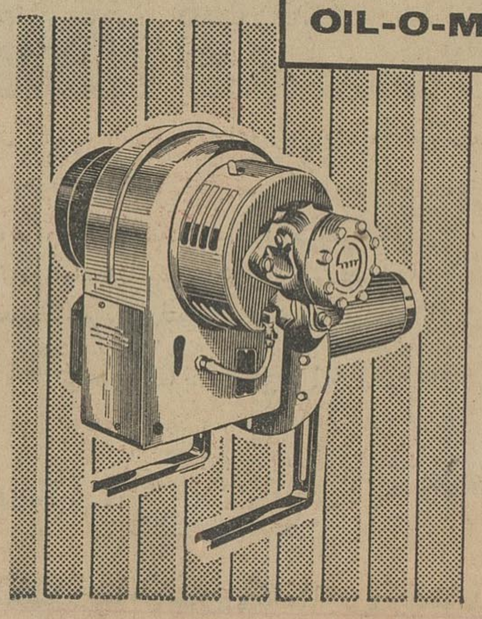

مورد مصرف دستگاههای عمومی و شخصی

دیگهای بخار - حمام - قنادی - نانوائی

- گرمخانه شوفاژ -

بدون خطر - بدون صدا - بدون دود

نمایندگی انحصاری: شرکت سهامی ایران تکنو

خیابان تخت جمشید - تلفن ۷۵٦۸٦٤ تا ۷۵٦۸٦۸

آگهی سازمان دامپروری

سازمان دامپروری کل کشور برای ماشینهای جوجه کشی نارمك که قریبا آماده بکار میگردد تخم مرغ جوجه کشی قبول مینماید . تولید کنندگان ووارد کنندگان میتوانند برای اطلاع ازشرایط تحویل تخم مرغ همه‌روزه درسرویس اداری بقسمت پرورش طیور سازمان دامپروری مراجعه فرمایند .الف ٤٤۹٤

رئیس سازمان دامپروری کل کشور ناصر گلسرخی

نشانی- خیابان سپهبد زاهدی - کوچه سوسن - سازمان دامپروری کل

۱-۳ آ-۲٤۲۹۸

مجله

پزشك خانواده

به جوانان خوشبختی و راه زندگی به پیران نشاط و لذت زندگی به کودکان سلامتی می‌بخشد .

آ-۲٤۲۷۰

قدردانی از یك استادارزنده

بدینوسیله از جناب آقای مهندس ضیاء موجدی استاد محترم که با خدمات بیست ساله خود در پیشرفت فرهنك وبالا بردن سطح معلومات جوانان این مملکت زحمات زیادی متحمل شده‌اند قدردانی نموده واز اینکه نمیتوانند بتدریس خود در دوره عمومی این دانشکده ادامه دهند اظهار تاسف ابراز داشته و انتظارداریم باپیش آمدن وضع مناسبی دوباره کار خودراشروع فرمایند .

دانشجویان سال دوم پلیتکنیك

آ-۱۵۱٤۷

از فردا صبح

دومین هفته

از فردا صبح

مولن روژ - مهتاب - اسکار - برلیان - زهره

YUL BRYNNER

"ESCAPE FROM ZAHRAIN"

پاناویژن - رنگی - تکنی کالر

فرار از ظهرین

یول برینر سال مینو مادلین ریو جک واردن

انتقاد

از : صفاءالدین جهانبانی

« اشك معلم »

«اینك ما عزاداریم . غبار ماتمی سراسر وجودمان را فرا گرفته است. نام رضا ودودی در دفتر کلاس هست اما بایستی اورا غایب بگذاریم . غیبتی کموجه بودن و غیر موجه بودن آنرا نمیدانیم کدام تشکیلات عریض و طویل باید جواب بدهد ؟ فرهنگ ، پلیس ، دادگستری ، خانواده ها یا محیط ؟

در هر اطاقی نشانی از او هست، لباسش در کمد ، کتابش در قفسه ، کارهای دستی او روی طاقچه ونامش در دفترکلاس. اما جایش برای همیشه در مدرسه ، سرصف ، سر سفره غذا ودرکلاس خالی خواهد ماند . مسئول این درد بزرگ کیست ؟ فرهنگ ، پلیس ، دادگستری ، خانواده ها یا محیط ؟ اشکم امان نمیدهد . بیش ازین توانائی نوشتن ندارم . اماشما را بخدا بصدائی که در مغزم پیچیده و در روحم طنین انداخته پاسخی بدهید . او قربانی چه دستگاهی شد ؟ فرهنگ ، پلیس ، دادگستری، خانواده ها یا محیط ؟

امیر حسن شاملو (معلم)

وحشیگری عجیبی که در شهر ما اتفاق افتاد وبمرگ دلخراش کودکی منجر شد دلهای همه را از تاثر و نفرت مالامال کرد. انسانیت برانگیخته شد . مردم باهر زبان و هربیانی که میتوانستند اندوه واشمئزاز خودرا نشان دادندوبدون استثناء خواستند که به جنایتکاران امان داده نشود . آنها که عمیق‌تر میاندیشیدند ازخود پرسیدند که درین ماجراء مسئول کیست و مضمون این احساس که‌از نامه یك معلم انتخاب شده‌بود درآغاز بحث باعنوان «اشك معلم» بنظرتان رسید . نه تنها آن معلم اندوهگین و گریان ، بلکه بسیاری ازمادران ، پدران وانسانهای شهر ما از خود می پرسند : گناه این واقعه ونظایرش که متاسفانه کم نیست بگردن کیست ؟ فرهنگ ، پلیس ، دادگستری ، محیط یاخانواده .... باید برای این سئوال جوابی یافت . مادری که در همین زمینه بما نامه نوشته است قسمتی از زحمت مارادریافتن جواب کاهش میدهد . او مینویسد :

تابستان گذشته کودك‌پنج ساله‌ای در تجریش بوسیله یك سرایدار مورد تجاوز قرارگرفت‌و سپس بقتل‌رسید. هنوز معلوم نیست پرونده‌قتل درچه مرحله‌ایست و قاتل بچه مجازاتی خواهد رسید .

اللهوردی قاتل پروین پس از چند ماه هنوز زنده‌است . هوشنگ امینی که باعتراف خودش چندین نفر را بقتل رسانیده است معلوم نیست کی مجازات خواهدشد. قاتلین‌سروان عطیفه و دکتر صفدری با تظاهر به دیوانگی از چنگ مرگ گریختند و قاتل فلور هم اصلا بدرستی شناخته نشد! ازین‌قبیل‌حکایات دردادگستری فراوان است . آیا بااین تعلل انتظار دارید که جنایتکاران تنبیه بشوند و بساط جنایت ازجامعه برچیده شود؟ نقش دادگستری رانبایدازنظر دور داشت . بارها درهمین ستون نوشتیم که دادگستری در مجازات مجرمین آنقدر طمانینه بخرج میدهد که‌ارزش «تنبیه» مجازات بکلی ازبین میرود و مجازات هم‌آنقدر رحیمانه و توام با ارفاق است که قبول کنید جنبه «تنبیه» هم ندارد . درهمین ستون نوشتیم که بااین مجازاتها ، روزی جنایتکاران دراجتماع‌مایکه‌تازخواهند بود وامروز ، روزیست که باعتراف شهردار،مردم‌جرئت نمیکنندفرزندشان را از خانه بیرون بفرستند . دیروز هم جرئت نداشتند زن ودخترشان را سوار تاکسی کنند یا تنهابخیابان بفرستند فرداًاگر همینطور پیش‌برود مردان سبیل از بناگوش دررفته هم برای خروج از منزل وبا گذاشتن باین اجتماع بلبشو ، تامین نخواهند داشت !

باید این نکته را قبول داشت که طمانینه از اصول قضا است . قاضی برای آنکه درست داوری کند باید از عجله بپرهیزد و با حوصله رای‌بدهد. قانون آنقدر بحال مردم توجه داردکه حتی بگناهکار هم شانس اینرامیدهد که هنگام تعیین مجازات بحالش‌توجه داشته باشند . یك متهم یا یك گناهکاری که بجرم خودش اعتراف کرده است تا این حد مورد لطف‌است اما اجتماع ، توده کثیری از مردم که چند وقت یکبار بابلای تازه‌ای دست بگریبانند آنقدر ارزش‌ندارندکه‌بخاطر آسایش آنها ، در طمانینهٔ قضا ،حد متعادل رعایت شود .

یقین است که به پیروی ازاحساسات انسانی‌وغلیان یافته‌مردم ،دادگستری اکنون چاره‌ای جز این نخواهدداشت که‌موضوع قتل «رضا» را خارج از نوبت رسیدگی کند . و این همان «سرشك از دو چشم ستردن» است نه علاج خوندلی .

هر شب ، روزنامه‌ها در زمینه گمشدن اطفال خبرهائی داشتند . میشنیدیم که پسر بچه‌ای با فلان مشخصات چند روز است‌ناپدیدشده، اما هرگز نفهمیدیم که این گمشده‌ها پیدا شدند یانه ، و آیا فقط رامرا گم کرده بودند یا شرافت و عزت ـ نفسشان را . چه بر سر آنها می‌آمده است . این گمشدن «رضا» بود که با قدرت تعقیب شدوسرنوشت‌دردناك آن برملا گشت . درین شهر بسیاری از رضاها ، گم شدند ونفهمیدیم ، که چگونه بازگشتند . آیا اگر حساب و کتابی در کار بود . اگر جرم را مجازات بی اغماض انتظار میکشید، اگر جنایتکار میدانست که قانون

گفتگوی تلفنی

■ **قاتلین‌را بمردم بسپارید**

پیشنهاد میکنم این حیوانهای انسان نما و خونخوار قبل‌ازآنکه فجایع دیگری رخ دهد به اشد مجازات برسند اینکه میگویم مجازات شدید منظورم اعدام نیست زیرا این کار نه تنها آتش این خشم و نفرت را نمی‌نشاند بلکه تسکین هم نمی‌بخشد این گرگان پست را باید در میدان سپه دراختیار مردم بگذارند تا آنها هر بلائی که دلشان میخواهد و هر مجازاتی راکه خود تشخیص میدهند در مورد آنها اجرا کنند یا قطعه قطعه‌شان سازند یاآنها رابه‌آتش بکشانند بااین همه‌تصور نمیکنم بازهم آتش خشم مردم‌وکینه‌ای که‌از این عمل جنایت‌بار در دل دارندخاموش شود مردم‌مسئولین قضائی مملکت را مقصر میدانند دلیلش‌هم‌اینستکه اینگونه‌پرونده هارا که در قلب و روح مردم رسوخ دارد واثر میگذارد زودتر رسیدگی نمیکنند سرمقاله‌دیشب اطلاعات موضوع‌خوبی‌رایادآوری کرده بود که‌قاتل کودك‌شمیرانی هنوز مجازات نشده‌است من بنام یکی از افراد این مملکت از مسئولین دادگستری توضیح‌می‌خواهم پاسخ دهند که پرونده‌قتل کودکی که‌بدست یك‌جانی‌پست درچندماه قبل کشته شد درچه مرحله‌ای است اگر اومجازات شده‌بود هرگز چنین حادثه ناگواری بوجودنمی‌آمد و اگر اینهامجازات نشوند بازهم باید درانتظار وقوع چنین‌حوادث شرم آوری باشیم ومردم از فرستادن جگر گوشه‌های خود به مدارس خودداری کنند .

مهدی بنکدار

■ **نتیجه زنده‌بودن‌قاتل‌قبلی**

اگرخاطرتان باشد وقتی‌آن‌دیو سیرت پروین بیگناه راوحشیانه کشت من تلفن کردم خواهش کردم بنویسید هرچه زودتر این قاتل جانی را برای‌عبرت‌سایرین اعدام کنند شماهم نوشتید ولی متاسفانه‌هنوز این قاتل زنده‌است نتیجه‌اش این شده که امروز قاتلین وحشی‌تر ودیو سیرت‌تری پیداشده‌اند .

یك‌مادر

■ **قانون درست کنید**

قانونی درست کنید که این جنایتکاران حتما اعدام شوندازموقعیکه این جریان رادرروزنامه خوانده‌ام باور کنید خواب و خوراك ندارم و آسایش برمن حرام شده‌است .

محمد نازی

■ **تقاضای اعدام**

ه‌ن تقاضایم‌اینستکه برای‌عبرت سایرین و جلوگیری از اینگونه اعمال وحشیانه این جانیان‌پست فطرت را اعدام کنند .

علی‌اکبر رادپور

■ **اعدام شوند**

منهم مانند هزاران‌نفردیگر در سراسر این مملکت ازمرگ‌رضا ودودی متاسفم وجز تاثر کاری‌از دستم ساخته نیست اما خواسته من وشاید صدها نفر پدر دیگر اینستکه قاتلین این کودك‌بیگناه اعدام شوند .

رحمت ه

● **گویا گرانتر است**

امسال گویا نرخ ذغال گرانتراز سالهای قبل‌است اگر شهرداری تهران فکری دراین باره‌بکند بد نیست و بعلاوه مردم بعدا دچار مشکل این‌کار نمی‌شوند .

سیروس‌علائی

■ **فراموش کرده‌اند !**

مثل اینکه تاچندی پیش بوق زدن درخیابانها ممنوع بودومردم اعصابی راحت داشتند اما چندی است که هم اداره راهنمائی وهم رانندەهای متخلف این موضوع را فراموش کرده‌اند

گلگون

بیرحمانه در کمین اوست شاید در قساوت و گستاخی خود اینقدر شجاع نمی‌بود .

فردا ، این جنایتکاران بدادگاه میروند ، همانطور که وکیل مدافع پروین ، برای تبرئه جنایتکاری که دفاع از اورا بعهده داشت بدترین اتهامات را بمقتول بدبخت وارد کرد، وکلای زبردست از انتقام و نادانی و جنون و هزار بهانه دیگر برای تبرئه این قسی‌القلب ها کمك خواهندگرفت و بدتراز همه خلاف آنچه مشخص است و اعتراف شده است که«پرویز» عامل اصلی جنایت بوده است ،برای جرم ، معاون خواهند تراشید و اگر دادگستری اینبارهم تعلل کندوآنطور که مردم میخواهند ، حلقه اعدام رابه گلوی جنایتکاران نیاندازد،اقدام‌آنها، تنها حاصلش برای جامعه این‌خواهد بود که ازین‌پس،جنایتکاران‌دستجمعی بی‌عفتی خواهندکرد !

درد زیاد است . قصه‌دادگستری ناتمام و قصور سایر دستگاه هانهنوز نگفته مانده است . شاید در آینده بتوان بیشتر درد دل کرد.

باسناتورها آشنا شویم

آقای محمودجم

آقای محمود جم

آقای محمود جم خواجگان(مدیر الملك) در سال ۱۳۰۵هجری قمری در تبریز‌متولد شدتحصیلات خودرا در مدارس رشدیه ، کمال ،لقمانیه و مدارس قدیمه تبریز و تهران به‌پایان‌رساند .درسال ۱۹۰۵ میلادی بعنوان مترجم وزارت گمرکات‌وارد خدمات دولتی شد .

طی سالها خدمت ، مشاغلی را نظیر وزارت گمرکات و پست ، مترجمی سفارت ایران در فرانسه، ریاست‌انبار‌دولتی‌غله ،پیشکاری‌مالیه و خالصجات تهران ، ریاست خزانه داری کل وزارت امور خارجه،وزارت دارائی ، معاونت سردار سپه ، استانداری کرمان ، استانداری خراسان ،وزارت‌فوائد عامه ،وزارت کشور ، نخست‌وزیر (بمدت چهار سال‌ونیم) وزارت در بار شاهنشاهی، سفیر کبیر ایران در قاهره ، وزیر جنك ، سفیر کبیر ایران درایتالیا و استانداری آذربایجان بعهده داشت .

آقای محمود جم در دوره اول مجلس سنا بنمایندگی‌مردم کرمان انتخاب شدودر دوره دوم نیزسناتور انتخابی کرمان بود . آقای جم‌بیش از ده نشان از ایران کشورهای افغانستان ، عراق ، ایتالیا ، آلمان، مصر ، بلژیك و دربار پاپ ،دریافت کرده است .

آقای رستم گیو

آقای رستم گیو

آقای رستم گیو در سال ۱۲۶۷ خورشیدی در یزد متولد شد . تحصیلات متوسطه و زبان انگلیسی را در دبیرستان کیخسروی یزد فرا گرفته و سپس بکار تجارت پرداخت . طی چندین سال فعالیت بازرگانی‌بعنوان یکی از بازرگانان نیکوکار یزد اشتهار پیدا کرد و با علاقمندی فراوان در کار های اجتماعی و امور فرهنگی و فعالیت های‌عمرانی‌شهر خود شرکت‌میکرد وکمك های خودرا در اختیار انجمن های خیریه میگذاشت .

تاسیسات متعدد فرهنگی ایشان درتهران و کوهان‌دماوند وموسسات خیریه و سودمند ایشان‌از قبیل آب انبار بزرك عمومی یزد ، ورستم باغو تاسیسات منضمه‌آن در تهران نمونه‌ای از این اقدامات است .

آقای رستم گیو مدت سی سال عضویت انجمن زرتشتیان را دارا بوده که بیست سال از این مدت را بر آن انجمن ریاست میکرده است . شش دوره سمت نمایندگی زرتشتیان را در مجلس شورای‌ملی بعهده داشته و اکنون نیز سناتور انتصابی حوزه تهران در دوره‌چهارم مجلس سنا است .

کتاب جیبی
دختران و پسران
بزودی
منتشر میشود

چین :

بقیه از صفحه ٥

میان احزاب برادروار رفتار کرد. در جنبش کمونیستی بین‌المللی ، هیچکس حق ندارد که هرموقع دلش میخواهد به حمله پردازد یا هرموقع که بخواهد طرف دیگررا از پاسخ گفتن باز دارد ، دستور «ختم مشاجرات علنی» را صادر کند .

رفقای حزب کمونیست شوروی میدانند که بمنظور ایجاد محیط مناسب برای دعوت جلسه احزاب برادر ، ما تصمیم گرفته‌ایم که از تاریخ ۹مارس ۱۹۶۳ ازجوابگوئی آشکار به حملات آشکاریکه‌توسط رفقای احزاب برادروار بر ضد ما انجام میگیرد ،موقتا خودداری ورزیم . ما حق جواب علنی رابرای خود حفظ میکنیم .

ما در نامه ۹ مارس خود گفتیم که درمورد مساله متوقف کردن‌مباحثه علنی «لازم است که احزاب ما و احزاب برادر ذینفع ، بمذاکره پرداخته بیك توافق منصفانه و قابل پذیرش همگان برسند .»

مطالب پیش گفته عبارت از نظرات ما در مورد مشی عمومی جنبش کمونیستی‌بین المللی‌و برخی‌مسایل اصولی مربوط به آنست .همانگونه که در ابتدای این نامه آمد ،

دنباله دارد

شوروی :

بقیه از صفحه ٥

که آلت « بین‌الملل چهارم » تروتسکیستی است ، دارند .

تروتسکیست های «بین‌الملل چهارم »میکوشند تا ازوضع رفقای چینی بسود هدفهای خود استفاده کنند. آنان حتی نامهٔ سرگشاده‌ای بعنوان کمیتهٔ‌مرکزی حزب کمونیست چین فرستادند که درآن اشکارا چنین اعلام داشته‌اند :

«انترناسیونال چهارم ، که از آغاز تشکیل خود ،بمبارزه بر ضد افکار و نظریاتی که شما امروز با آنها مخالفت میکنید پرداخته است درکنارشما قرار دارد ... دبیرخانهٔ بین‌المللی انترناسیونال چهارم‌بحثی راکه شما درداخل سراسر جنبش کمونیستی‌آغاز کرده‌ایداقبال‌میکند وبشما اصرار میورزد که آنرابسط وتوسعه دهید .»

رفقای چینی احزاب کمونیست برادروار ورهبران آنها را ، که‌نمی‌خواهند از مشی عمومی جنبش کمونیستی بین‌المللی منحرف‌شوند، مورد حملات شدید قرارمیدهند . آنان مقالاتی بچندین زبان چاپ و منتشر کرده‌اند که هدفی جزبی‌اعتبار ساختن‌فعالیت‌احزاب‌کمونیست ایالات متحده‌امریکا،فرانسه ،ایتالیا و هندوستان نداشته است .

نویسندگان این مقالات زشت‌ترین اصطلاحات دشنام آمیزرانثار رهبران معروف این احزاب برادر کرده‌اند،مانند«دوروئی»و«اپورتونیسم راست »، «تجدیدنظر طلبی » و « ناسازگاری باموازین اخلاق کمونیستی »، انحطاط سوسیال ـ دموکراتیك » و «ترسویی» ،«فقدان مسئولیت »و «طوطی منشی »، «رفتار متکبرانه و اهانت آمیز نسبت به خلق‌های انقلابی کشورهای آسیا ، افریقا وامریکای لاتین » وغیره .

رهبران چینی احزاب کمونیست ایالات متحد امریکا و کشور های اروپای غربی را متهم به «هم صدا بودن با ماجراجوترین امپریالیست های امریکائی » میسازند .رهبری حزب کمونیست هندوستان همواره بنام «دارودسته » خوانده میشود. رهبران احزاب کمونیست فرانسه، ایتالیا ، هندوستان و امریکا مورد این اتهام وحشتناك قرارمیگیرند که «برای سرنوشت امپریالیسم و همهٔ مرتجعان دلواپس‌اند ».

رهبران حزب کمونیست چین‌در نامه ١٤ ژوئن خود کاردنائت را تا بدانجا می‌کشانند که طعنه زنان میگویند که حزب کمونیست اتحاد شوروی نیز «در نقش همدست امپریالیسم بازی میکند.» پوچ‌بودن چنین ادعائی آنقدر واضح است که تاکنون هیچکس بجز تروتسکیست ها جرات نورزیده است که چنین اتهام ناروائی بر حزب بزرك لنین وارد سازد .

دنباله دارد

در پاسخ گفتگو :

پاسخ برق تهران

اداره روزنامه اطلاعات شرحی‌از طرف‌مشترك شماره۷۵۸٤٥ درشماره ۱۱۲۰۸ مورخ۱۱ر۷ر٤۲آن‌روزنامه درج شده‌بود که بهای برق مصرفی ایشان طبق برك تشخیص صادره کیلوواتساعتی پنج ریال وده دینار حساب شده .

برای اطلاع‌اشعار میدارد که طبق صورتحساب ارسالی .دوماه مصرف پرونده مزبور بالغ‌بر سیصد وهفتاد ودو کیلوواتساعت تشخیص گردیده وکلا مبلغ یکهزار وچهار صدویك ریال بهای برق وعوارض آن حساب شده.بااین ترتیب‌بطوریکه ملاحظه میفرمایند از کیلوواتساعتی ۳ر۸۰ ریال کمتر میشود و بدون تردید مشترك‌درمحاسبه اشتباه‌نموده‌است. خواهشمند است دستورفرمائیدبرای روشن شدن ذهن ایشان مفاد این نامه درج گردد .

برق تهران

● **اصلاح شد**

اداره روزنامه اطلاعات عطف‌بمندرج شماره ۱۱۲۰٤ مورخه ۷ر۷ر٤۲ به عنوان «وضع بلاتکلیف» آقای‌انصاری لزوما اشعار میدارد .

شبکه برق داودیه اصلاح و رفع نقص گردید ولی دربین‌مشترکین‌برق داودیه مشترکی بنام آقای انصاری پیدا نشدتا نسبت به برق مشارالیه رسیدگی بخصوص بعمل آید .

برق‌تهران

● **مقدور نیست**

روزنامه گرامی اطلاعات عطف به شرح مندرج‌در شماره ۱۱۱۹۷ مورخ ۲۰ر٦ر٤۲ آنجریده شریفه زیرعنوان ازنظر انداخته اشعار میدارد چون عرض خیابان شاهرضا از پیچ‌شمیران تامیدان شهناز کمتراز ۳۰ متربودوعبور ومرور دراین قسمت زیاد میباشد لذا نصب چراغ وچمنکاری دروسط خیابان مذکور ازنظر عبورومرور مقدور نیست .

شهرداری

● **بخارج حمل میشود**

جریده شریفه اطلاعات عطف‌بشرح مندرج‌در شماره ۱۱۲۰٤ـ۷ـ۷ر٤۲آن روزنامه گرامی زیر عنوان سدمعبر کوچه فیلخانه اشعار میدارد .

زباله های ریخته شده بلافاصله‌به وسیله مامورین جمع‌آوری وبخارج حمل میگردد .

شهرداری

● **اقدام گردید**

جریده شریفه اطلاعات عطف‌بشرح مندرج درشماره۱۱۲۰۳ مورخ۷ر٤ر٤۲ آن روزنامه گرامی زیرعنوان‌اطلاعیه اشعار میدارد .

نسبت به‌نظافت کوچه مرغیهااقدام گردید و ضمنا آموزش لازم بمامورین مربوطه دادەشد که مراقبت لازم‌بعمل آورند .

شهرداری

● **پلیس اقدام کرد**

از : اداره پلیس تهران به :

اداره روزنامه اطلاعات موضوع: پاسخ بمندرجات روزنامه عطف به مندرجات شماره ۱۱۱۸۳ ـ۱۳ر٦ر٤۲ آن روزنامه تحت عنوان (مسئول و مجرم کیست) ذیلا اشعار میدارد .

برابر نامه مورخ٦ر۷ر٤۲ کلانتری بخش ۸ راهنمائی در چهارراه‌مختاری ترتیبی داده شده که از وقوع حوادث احتمالی جلوگیری شود .

رئیس پلیس تهران

● **انتقال داده شد**

جریده‌شریفه اطلاعات عطف‌بشرح مندرج در شماره ۱۱۱۹۹ آن رزونامه گرامی زیر عنوان جمع ـ آوری زباله اشعار میدارد .

محل تمرکز زباله به محل‌دیگری انتقال داده شد .

شهرداری

هنگام پرواز با

جت های رولز رویس بی.او.ا.سی

از تمام این مزایای متعدد وفوق العاده بهره مند میشوید

قابل اطمینان بودن رولز رویس

توقف بین راه بدون پرداخت کرایه اضافی

بلیط های اقساطی

تخفیف برای پرواز خانوادگی

رزرو جا در هتلها

جاگذاری کم خرج

نرخهای ارزان برای دانش آموزان

سرویس مشهور جهانی

جت های باشکوه وعظیم رولز رویس بی. او. ا. سی. درپروازهای سریع ، راحت و مطمئن درجهان بی نظیرند.
هرکدام از جت‌های رولز رویس ۷۰۷ یا کمت از اطمینان بخش‌ترین هواپیماهای سریع کنونی دنیا میباشند.
مسافران بی. او. ا. سی هنگام پرواز از مزایای متعدد و اختصاصی یك سفر راحت و دلنشینی برخوردار میشوند.

برای کسب اطلاعات بیشتر در باره بلیط های اقساطی به آژانس مسافرتی خود و یا بنمایندگی بی. او. ا. سی
تهران شرکت ایرتوك تلفن ۸ـ۷ـ٦ـ۵ـ٦۱۳۹٦۴
آبادان : بی. او. ا. سی. فلکه بریم تلفن ۳۴۷۱ و ۳۱۵۴
اهواز : بی. او. ا. سی. فلکه ۱۸ خیابان ۲٤ متری تلفن ۳۳۹۳ مراجعه فرمائید .

بی.او.اِ.سی

در سراسر جهان بخوبی از شما مواظبت میکند

شرکت هوائی بریتانیائی ماوراء بحار با همکاری کانتاس وخطوط هوائی هندوستان

باخبرنگار سیار اطلاعات
از گوشه و کنار کشور دیدن کنید

تعصب نژاد کردی

موجب شده است که هنوز آداب ورسوم ایرانیان قدیم را حفظ کند

جامه‌های مخصوص ورنگارنك زنان ومردان محلی سنندج، شهری که در سال‌های اخیر پیشرفت زیادی کرده نظر هر تازه‌واردی را بشدت جلب میکند

سنندج - گزارش شماره (۹۱) همانطور که اشاره شد ، اهالی «سلیمانیه» عراق که عموما «کرد» و آریائی نژادند ، چنان آداب ورسوم باستانی خود را حفظ کرده‌اند که مشاهده این آداب و رسوم برای بسیاری از اشخاص خصوصا آنها که از سوابق تاریخی و نژادی اکراد اطلاعی ندارند مایه شگفتی است .

امروز اهالی «سلیمانیه» درجشن «سده» و عید نوروز برسم ایرانیان قدیم آتش میافروزندو نامهای ایرانی برای فرزندانشان انتخاب میکنند . علاوه براین همه مفاخر ایران مانند رستم و کیقباد را بخود نسبت می‌دهند و در قهوه‌خانه ها شاهنامه‌خوانی میکنند و با اینکه مذهب شیعه‌ندارند واهل تسنن هستند ، روز عاشورا را محترم میشمارند و در این روز از برپا کردن جشن و اصلاح‌سروصورت و گرفتن ناخن احتراز میکنند .

ساکنان کردستان، نظربکوهستانی و صعب‌العبور بودن‌مناطق مسکونیشان و همچنین برکنار بودن از سیل مهاجمات خارجی توانسته اند زبان قدیمی خود را حفظ کنند ولی‌لهجه ها ی گوناگون یافته‌اند . آنچه زبان شناسان در کتب مختلف نوشته‌اند اینستکه زبان «اکراد» همه از زبان ایرانی منشعب شده است همچنانکه زبان اهالی «سلیمانیه» مانند زبان ساکنان کردستان (مریوان ، سقز ، بانه ، مهاباد و سنندج) است مگر باجزئی اختلاف لهجه ..

باید توجه داشت که تاسال۱۹۲۱ زبان فارسی در«سلیمانیه رواج‌داشت وحتی کتب فارسی مانند میزان‌التعلیم شیخ عبدالکریم بوشهری و غیره در دبستانها تدریس میشد ولی ازآن سال ببعد سعی‌شد زبان کردی رازبان قلم کنند وجانشین فارسی‌سازندالبته هنوز دربعضی‌مکتب‌خانه‌های خصوصی کتب فارسی مانند نصاب‌الصبیان ، کلیات سعدی ، دیوان حافظ ،خمسه نظامی و کتب جامی‌وشیخ‌عطار تدریس میشود .

جامه های زیبا

روزیکه‌وارد سنندج شدم‌و ببازدید از گوشه و کنار شهر پرداختم‌بیش از هر چیز ، جامه های رنگارنك محلی زنان و مردان «کرد» توجهم را بخود جلب کرد و مرا ساعتها بتماشای خود مشغول داشت .

بی مناسبت نیست یادآور شوم که مردان محلی‌مخصوصا عشایر کردستان یك نوع کلاه بنام «کلاغی» بسر میگذارند و شلوار گشادی که در مچ‌پا تنك میشود می‌پوشند و شالی هم که طول آن بچند متر میرسد بکمر می‌بندند .. لباس زنها هم تقریبا شبیه لباس مردان است بااین تفاوت که شلوارآنها درپائین‌پا چین‌میخورد و کلاغی آنها نوعی دیگر است و ضمنا روی پیراهن ، بلوز مخصوصی بنام «کلنج» که رویش چندین سکه دوخته شده میپوشند و مجددا بروی آن قبائی بلند تا پائین پا بتن می‌کنند ..

ناگفته نماند که آستین مردان و زنان کرد بسیار بلند است و بلندی آستین مردان بحدی است که زیادی آنرا بدور مچ‌دست می‌پیچند و این نوع لباس «سورانی» نامیده میشود .

پیشرفت شهر سازی

تردیدی نیست که شهر سنندج‌در سالهای اخیر از نظر «شهرسازی» پیشرفت زیادی کرده مخصوصامیدان «اقبال»آن که مدت زیادی ازساختمان آن نمیگذرد ، زیبائی خاصی‌بخیابان های اطراف خود بخشیده است .

در سنندج هفت خیابان بزرك و اسفالته باسامی خیابان فردوسی ، شاهپور ، پهلوی، سیروس ، فرح ، اکباتان و یك خیابان جدید الاحداث که هنوز نامگذاری نشده‌وجود دارد و دو میدان نیز ساخته شده که یکی همان‌میدان «اقبال» و دیگری‌میدان پهلوی است .. اما شاید تعجب کنید اگر بگویم در این شهر پرجمعیت که مرکز استان‌وسیعی چون کردستان است اتوبوس وجود ندارد و تنها وسائل ایاب‌و ذهاب مردم در داخل شهر تاکسیها هستند که‌بازارشان فوق‌العاده گرم است ..!

کردهای اصیل طرز لباس پوشیدن خودرا نیز مانند زبان و آداب ورسوم خود حفظ کرده‌اند

جدول کلمات متقاطع شماره ۲۵۲۰

افقی : ۱- صعود و بالا رفتن - از چوبهای گرانبها ۲- صاحب‌خلق ،خوش و ملایم - از شهرستان‌های معروف‌ایران! ۳-طراوت وشادابی- از مهمترین مواد متشکله وجود انسانی - شاعر که عقیده دارد هرکه ندارد مرد نیست ٤- خلق وارونه- میکوشد -تکیه کلام‌بعضی هاست ٥- معامله گروجه - آب در آن جسته‌اند٦- از نانهای بلند قد- اینهم نانی است تا بخواهید چاق و چله ۷- روزی که رفت - از درختان بنام ۸- سیب گاز زده - شهرتش همه در مکرو حیله‌است- اشتر نوع درا زشررا دارد ۹- کجا میروی؟نمی‌بینی که میگوید نرو؟- منطقه صنعتی‌مهمی‌در شرق‌فرانسه- از بقولات ۱۰- نوعی پارچه ارزان و نازك - از انواع کلمه در فارسی ۱۱- رنك ندارد - از اقسام چغندر پخته .

عمودی : ۱- ویژه -فلز مایع۲- برای‌آنکه پول‌زحمت نکشیده‌بدست‌آورده‌اسکناس حکم آنرادارد- تند !۳-مکر وتزویر- عدد مجهول - از آهنگسازان معروف آلمان ٤- چاق بود وگردنش را زدند - چون به ته‌دیك بخورد خبر ازتهی بودن میدهد - این نیست ٥- خلق و عادت -بی بند وبی درودربند ٦-اینطوری در هواودم بریده‌اش درسوراخ است - از انواع‌حافظ۷- شهری نزدیك دورود - ضمیری است ۸- اختراع اورا شما هم مورد استفاده قرار میدهید - خروس نورس - علامت جمع ۹- معامله‌ای که دراین ایا م‌کمتر صورت میگیرد - ضمیر متصل - بخواست خدا اسباب خیر فراهم آورد ۱۰- بدل پشتك - نفس‌کش ۱۱- از ادوات آهنگری - شیوه‌راستان .

حل جدول شماره ۲۵۱۹

	۱	۲	۳	٤	٥	٦	۷	۸	۹	۱۰	۱۱
۱	ع	ب	ا	■	ج	ا	ل	ی	ن	و	س
۲	س	ا	ف	و	■	م	و	■	ف	ن	ر
۳	ل	و	ش	ا	ن	■	س	ا	■	س	د
٤	■	ر	ا	س	پ	ا	■	س	■	ج	م
٥	م	■	ن	ک	ا	ح	■	ت	ر	ی	د
٦	و	ق	■	ا	ل	و	ا	ر	■	م	ا
۷	ت	م	ی	ز	■	ا	ت	ا	ن	■	ر
۸	س	ر	■	ی	■	ل	و	ب	ی	ا	■
۹	ا	■	گ	ن	ک	■	د	ا	م	ن	ه
۱۰	ر	س	د	■	و	ه	■	د	ر	ا	ج
۱۱	ت	ن	ا	ر	د	ی	ه	■	و	ر	ا

ما فقط مزد لیاقت خود را از مصرف کننده میخواهیم

انواع بهترین فاستونی

تهیه شده از پشم مرینوس، معرف صلاحیت و لیاقت

کارخانه مقدم

در تهیه فراورده های پارچه ایست

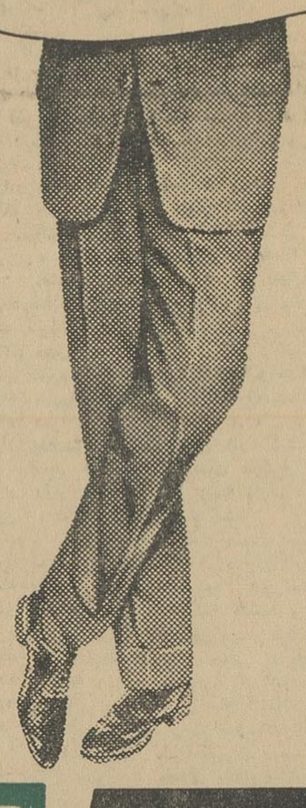

آوازه

KAMOTEX

نمایشگاه : خیابان شاه - نرسیده به چهارراه شاه - شماره ٤۸

تلفن : ٦۹٥۲۷ - ٦۹٥۲۸

فروشگاه شماره ۱ : خیابان لاله‌زار - مغازه اعتماد

محصولات تریکومینو درانواع واندازه‌های مختلف جهت شما،
خانم خوش سلیقه ،
آقای شیك پوش،
وکوچولوی قشنك شما،
نمایشگاه و فروشگاه تریکومینو
خیابان نادری کوچه شاهرخ پاساژ سعید

۱-۳ آ-۲٤۱۰٦

آگهی حراج اثاثیه اسقاط

اداره کل حسابداری وزارت اقتصاد اشیاء واثاثیه‌فرسوده از قبیل میز ، صندلی ، ماشین تحریر ، لاستیك و غیره را از طریق مزایده حضوری بفروش میرساند .

حراج درساعت ۱۰ صبح روز دو شنبه ۲۹ر۷ر٤۲ در ساختمان کاخ وزارت اقتصاد واقع درخیابان ارك شروع و اشخاصیکه مایل بخرید باشند میتوانند درروز مقرره بالا در محل حراج حضور بهمرسانیده و درخرید شرکت نمایند حق طرح وارزیابی ومالیات وعوارض مربوطه باخریداران است. الف ٤٤۱۸

مدیر کل امور مالی وزارت اقتصاد - شفقی

از آنانکه ولگا دارند بپرسید
ولگا چگونه اتومبیلی است؟
شرکت سهامی ایرانشرق - خیابان اکباتان
تلفن ۳ - ۳۰۲۱۸۱

دوره تخصصی پاتولوژی

دانشکده پزشکی تهران بمنظور اجرای اولین قسمت برنامه پنجساله کنترل سرطان در کشور در سال تحصیلی ٤۳ -٤۲ هشت تن داوطلب برای‌شرکت دردوره آموزشی تخصصی پاتولوژی باشرایط زیرمیپذیرد:

۱-داوطلبان باید دارای دیپلم دکترای پزشکی بوده و خدمت زیر پرچم را انجام داده ویا دارای برك معافی دائم باشند .

۲-داوطلبانی که پذیرفته میشوند درمدت تحصیل باید تمام وقت‌در انستیتو سرطان بخدمت مشغول باشند وحق اشتغال بطبابت واستخدام‌در مؤسسات دیگر ندارند .

۳-مدت تحصیل ٤ سال تمام میباشد که طبق برنامه آموزشی مصوب دانشکده پزشکی انجام خواهد شد.

٤-بداوطلبان پس‌از پایان تحصیل گواهی‌نامه تخصصی درپاتولوژی داده میشود .

٥- بهریك از داوطلبان درمدت تحصیل ماهانه ٦۰۰۰ ریال بعنوان کمك هزینه تحصیلی پرداخت میشود.

٦-داوطلبان باید بیکی از زبانهای انگلیسی یا فرانسه تسلط کامل داشته باشند.

۷-انتخاب داوطلبان ازطریق مصاحبه ومسابقه بعمل خواهد آمد.

۸-داوطلبانی که انتخاب میشوند بایدتعهدبسپارند که پس‌از تحصیلات طبق نظر وزارت بهداری در خارج ازمرکز بکار مشغول شوند.

۹-واجدین شرایط برای کسب اطلاع ونامنویسی باید تا۳۰ مهرماه ۱۳٤۲ بدبیرخانه دانشکده پزشکی مراجعه نمایند. الف ٤۳۱٥

رئیس دانشکده پزشکی -دکتر جهانشاه‌صالح

آگهی تجدید مناقصه

خرید ٥۰۰۰۰ عدد شیشه سرم موضوع آگهی شماره ۱۸۲٤ - ۲۰ر٦ر٤۲ تجدید میشودازداوطلبان شرکت در مناقصه خواهشمنداست بامراجعه مجدد بانستیتو پاستور پیشنهادات خودرا تاآخر وقت‌روز یکشنبه ۱۲ آبانماه ۱۳٤۲ به دفتر انستیتو تسلیم کنند جلسه قرائت پیشنهادات واصله ساعت ٤ر٥ بعداز ظهرهمانروزخواهد بود.الف ٤٤٥٦

رئیس حسابداری انستیتو پاستور
جواد پور افضل

۲-۲ آ-۲٤۱٤۲

کلاس جدید گل آرائی
در انجمن دوشیزگان وبانوان

انجمن دوشیزگان و بانوان برای آموزش هنر ظریف وزیبای گل آرائی بخانمها کلاس جدیدی زیر نظر یکی از استادان این هنر تشکیل میدهد .

برای‌نامنویسی در این کلاس که از روز یازدهم آبانماه دایر می شود می توانید همه روزه صبح و عصر بدبیرخانه انجمن مراجعه فرمائید .

خیابان‌شاهرضا - خیابان فرصت -شماره ۷۳
تلفن ٦۹۷۱٥

زیبائی لحظات زودگذر را
در فیلم عکاسی ایلفورد جاودان سازید

فیلم عکاسی ایلفورد تمام صحنه ها را دقیقاً ضبط میکند

خط کشتیرانی ان.وای.ك
N.Y. K. LINE
بدینوسیله باطلاع میرساند که کشتی
میساکی ماروسفر M.S. MISAKI MARU VOY.1717
در تاریخ ۲۲ مهر ماه ۱۳٤۲ وارد بندر خرمشهر گردیده وبرای بنادر خاوردور و سانفرانسیسکو بارگیری‌مینماید. خواهشمند است برای دریافت ترخیصیه و تعیین جابه نمایندگی کل در ایران مراجعه‌فرمائید.
شرکت گلف اجنسی (ایران) محدود
تهران - خیابان تخت‌جمشید چهارراه بهار تلفن ۷۰۸۰۳- ۷۰۳٥۸
خرمشهر - خیابان چاسبی - تلفن ۲۲۸۰ - ۲۲۷۹ و بندر شاهپور

ذیمکار کاکشات موسوم به «تیلر» اعجاز میکند: درآن واحد شخم میزند. ردیفی بذر میکارد. دیسك میزند و درسال اول استفاده از آن، قیمت خرید خود را بشما پس میدهد. شرکت سهامی ایران کانادا. ابتدای خیابان امیرکبیر (برق) ساختمان رودیانی تلفن ۳۰۳۲۸۹

بدنبال معاملاتی که برای صادرات انجام میگیرد

خطر ترقی کاذب بهای برنج

درشمال پیداشده که باید دولت ازآن‌جلوگیری نماید

صحبت خرید ۷۰ هزار تن برنج‌برای صادرات وضعی پیش آورده که باید با تثبیت بهای برنج و نظارت برمعاملات خطرات ناشی از آن خنثی شود

معاملات برنج در شمال جریان‌پیدا کردمو خرید برنج‌چمپا برای صادرات موجب شده که قیمت آن ترقی کند

امروز یك مقام وارد بمعاملات‌برنج گفت پس از رکود و توقفی که در کار برنج درسال قبل پیدا شده‌بود امسال جریان تندی در معاملات‌پیدا شده که خطرات ناشی از آن کمتر از خطرات سال قبل نیست .

در رکود سال قبل خطر متوجه بازرگانان بود اما امسال خطر متوجه مصرف کنندگان است .

در حال حاضر صحبت از خرید ۴۰ هزار تن برنج برای شوروی و۲۰ هزار تن برای چکسلواکی و ده‌هز تن برای لهستان است اگر صادرات متفرقه را بحساب نیاوریم جمع رقم های فوق خود میزان سنگینی است که معلوم نیست موجودی محصول امسال میتواند آنرا تامین کند اگر دولت از هم اکنون در مورد تثبیت قیمت برنج اقدام نکند خطر گرانی و کم‌بود آن در بهار سال آینده زیاد خواهد بود زیرا از بهار خرید چمپا بوسیله زارعین برای خوراك خودآنها شروع میشود .

دولت از هر طریقی که ممکن است باید جلوی افزایش کاذب‌قیمت را بگیرد اگر در سال قبل دولت قادر نبود بازاری برای برنج مانده تامین کند اما امسال قادر استضمن توسعه صادرات از قیمت حقیقی برنج مراقبت کند و نگذارد بیش از حد افزایش یابد .

ترس دیگر اینست که باسم‌هفتاد هزار تن صادرات معاملاتی انجام‌گیرد و قیمت بالا برود اما در عمل میزان صادرات باین‌اندازه‌نرسد بهر صورت کنترل دولت بنفع مصرف کننده و اجرای آن ضروری است .

درپارك‌شهر رستوران دایر میکنند

امروز اداره پارك شهر اداره‌امور رستورانهای پارکهای تهران را بدست جمعی از فرزندان سازمان تربیتی شهرداری سپرد .

در رستورانهای پارك شهروسایر پارکها غذای گرم وسرد در تمام‌مدت روز بمردم عرضه خواهد شد وپنجاه در صد عواید رستورانها متعلق باداره پارك و پنجاه در صد دیگر بسازمان تربیتی تعلق خواهد گرفت .

اطلاعات اقتصادی

امکانات ایجاد صنایع پتروشیمی

درایران توسط یك کارشناس فرانسوی موردبررسی قرار گرفت

نماینده انجمن نفت فرانسه برای تبادل نظر با مهندسان شرکت ملی نفت در باره وضع بازارایران ازنظر مصرف مواد پتروشیمی از قبیل پلاستیکها ـ مواد پاك‌کننده ـلاستیك مصنوعی و الیاف ساختگی بایران مسافرت کرد .

از چندی قبل انجمن مزبور باکمك اداره طرحها وبررسیهای مهندسی خدمات فنی و اداره تحقیقات محلی شرکت ملی نفت در باره امکان ایجاد صنایع پتروشیمی در ایران مطالعاتی را آغاز کرده .

نماینده مزبور پس از کسب‌اطلاعات لازم در زمینه های فوق به فرانسه بازگشت .

مواد قراردادجدید ایران وژاپن در دست تهیه است

در جلسه ای که با شرکت آقایان دکتر ضیائی معاون و چند تن دیگراز کارشناسان و مقامات وزارت اقتصاد ونمایندگان‌ژاپن تشکیل‌گردید‌پیرامون متن و مواد قرارداد جدید ایران و ژاپن که بزودی از طرف دو کشور بامضاء خواهد رسید مذاکراتی‌صورت گرفت‌و تبادل نظر شد .

در حال حاضر توافق کلی بین وزارت اقتصاد و مقامات ژاپن صورت گرفته است و در این جلسات مواد قرارداد تهیه و تنظیم می شود .

اکنون وزارت اقتصاد منتظر است که با آغاز کارمجلس متن‌جدیدقرارداد که مطابق آن مناسبات بازرگانی‌ایران وژاپن بر اساس جدید قرار میگیرد و پنج در صد کالا های وارداتی از ژاپن بمنظور تشویق صادرات ، لغو میگردد برای تصویب به مجلس تقدیم دارد .

دربازارآزاد تهران دلار تنزل کرد

امروز قیمت دلار آمریکا نقد (اسکناس) در بازار تهران به ۸۱ ریال رسید .

بعقیده عمده فروشان ارز درسال های اخیر کاهش بهای دلار در بازار تهران تا باین حد کمتر سابقه‌داشته است .

قیمت متوسط دلار نقدی آمریکا در بازار تهران ۸۳ ریال بود.

قیمت حواله دلار آمریکا نیزکاهش یافت و به ۸۰ر۷۵ ریال رسید.

فعالیت در قیمت حوالجات ارزی بازار آزاد نیز چندی است که محدود می‌باشد .

شرکتها

* شرکت سهامی همکاری فردکه سرمایه آن دو میلیون ریال‌بودمنحل شد و آقایان اسدالله پیروز واحمد اربابیان و فرهنك خسرو پناه‌بسمت مدیران تصفیه آن تعیین‌گردیدند .

تشکیل بازارمشترك آسیا

واهمیت آن از نظر ایران

«۲»

مرحله اول

در مرحله نخست دولتهای عضو اکافه میتوانندمحدودیت های‌سهمیه‌ای موجود رابین خود بمرور مرتفع‌سازند ویا لااقل هرسال سهمیه بیشتری‌برای کالای یکدیگر قائل شوند وبرای جلوگیری ازعدم تعادلی که‌ممکنست بین تجارت کشورهای پیشرفته ترو آنهائی که‌از لحاظ اقتصادی عقب مانده‌اند حاصل شود کشورهای‌دسته اول میتوانند تقبل کنند در فاصله کوتاهتری موانع و محدودیت های سهمیه‌ای رامرتفع سازندویا به‌آنهائی که‌عقب افتاده‌ترند اعتبارات لازم‌اعطاء کنندویا درصورت لزوم به‌آنها اجازه داده شود مجددا سهمیه لازم رابرقرار سازند .

مرحله دوم

درمرحله دوم ویاحتی همقدم بااین اقدام باید مبادرت به‌تقلیل تعرفه‌بشود منتهی چون اخذعوارض گمرکی هنوز نقش‌مهمی دربودجه‌ممالك آسیائی‌ایفاء میکند اینکار باید بادقت و تدابیر بیشتر توام باشد تاهیچیك از کشور های عضو ازاین رهگذر متضرر نشوند وهمه به‌نوبه‌خود ازآن سودمندگردند. دراین موردهم مانند مورد لغو سهمیه میتوان پیش‌بینی های لازم را باین‌نحو نمود که ممالك غنی‌تر و صنعتی تردر مدت‌کوتاهتر وباسرعت بیشتری‌میزان تعرفه را نسبت به‌کالاهای ممالك‌فقیر تر تقلیل دهند .

قدم سوم

حسن ایندو اقدام اینستکه نه‌تنها تجارت موجودبلکه کشاورزی ـصناعت وبهره برداری از معادن هم بااطمینان ازداشتن بازار وسیعتر توسعه‌خواهد یافت‌ولی موفقیت نهائی آنها بستگی‌به برداشتن قدم سوم یعنی هم‌آهنك ساختن برنامه های عمرانی دول عضو دارد. دول عضو باید باتوجه بکلیه جوانب امرازقبیل‌موجود بودن‌سرمایه‌ـ مواد اولیه‌ـ متخصصین ـکارگران‌و غیره اجازه دهند صنایعی چون پترو‌شیمی‌ـفولاد ـکاغذسازی و غیره‌یعنی صنایعی که‌برای رشد ونمواحتیاج‌به بازار بزرك دارند بعنوان «صنعت‌منطقه» انتخاب واعلام‌گردد وسایر کشور ها یا اجازه ایجاد صنایع مشابه را در کشور خودندهندویااگرچنین اجازه‌ای اعطاء مینمایند محصولات آن محدود ببازار همان‌کشور باشد واز تسهیلات منطقه‌ای و تقلیل عوارض گمرکی بهره‌مند نگردند تاخود بخود واحدهای عظیم بوجودآید وبتوانند بااستفاده‌از صرفه‌جوئی هائی که‌درواحد های بزرك بدست می‌آید برخوردار گردند و محصولات خودرا بابهای نازلتری به بازار های منطقه‌ای عرضه دارند .

اشکال اصل کاملةالوداد

ناگفته نماندکه‌الغاء سهمیه‌بستگی به‌تصمیم خود دولتها دارد ولی تقلیل عوارض گمرکی درمورد کشور هائی که عضو گروه «گات» هستند و یا درمورد دولی که‌با دول دیگر قرارداد کاملةالوداد دارند بستگی بموافقت «گات» ویادول طرف‌قرارداد آنهادارد والا آنهانیز به‌استناد اصل کاملةالوداد از کلیه مزایای مزبور بهره‌مند شده وبه‌نتیجه مورد نظر نمیتوان رسید . دول عضوگات معمولا باتقلیل تعرفه موافقت مینمایند ولی مشروط برآنکه جنبه تبعیض نداشته و مآلابکلی از بین برود وتاکنون باممالك عضوبازار مشترك اروپا وممالك عضوبازارتجارت آزاد آمریکای لاتین نیز موافقت کرده واجازه داده‌اند که‌آن ممالك تعرفه خود رافقط نسبت بممالك مورد نظر تقلیل داده واحتیاج نداشته باشند سایر ممالك رادر آن شرکت دهند .

دنباله دارد

STRICK & ELLERMAN
LINE

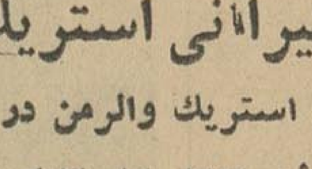

خط کشتیرانی استریك والرمن

حالت کشتیهای استریك والرمن در بنادر ایران

مورخه ۲۲ر۷ر۴۲

نام بندر	نام کشتی	تاریخ تقریبی ورود به بندر
بندرعباس	بلوچستان	در حدود ۲۷ اکتبر
بوشهر برای تخلیه	تنگستان	در حدود ۲۲ اکتبر
	بلوچستان	در حدود ۲۵ اکتبر
	لاندواد	در حدود ۲۸ نوامبر
	مورستان	در حدود ۳ دسامبر
بندر شاهپور برای تخلیه	نگارستان	در حدود ۷ اکتبر
	سیتی‌اف‌سنگاپور	در حدود ۱۶ اکتبر
	ارمنستان	در حدود ۲۸ اکتبر
	فارسستان	در حدود ۲ دسامبر
	بهارستان	در حدود ۳ دسامبر
خرمشهر برای تخلیه	نگارستان	در حدود ۱۱ اکتبر
	سیتی‌اف‌سنگاپور	در حدود ۱۹ اکتبر
	بلوچستان	در حدود ۲۰ اکتبر
	تنگستان	د رحدود ۲۹ اکتبر
	ارمنستان	در حدود ۳۰ اکتبر
	مورستان	در حدود ۲۷ نوامبر
	فارسستان	درحدود ۴ دسامبر
	بهارستان	در حدود ۵ دسامبر
	لاندواد	در حدود ۵ دسامبر
خرمشهر برای بارگیری	کراگستان	دربندراست بارگیری بمقصد لیورپول‌ولندن‌ـ تاریخ حرکت ۲۰ اکتبر
	نگارستان	اواخر اکتبر اوایل نوامبر بار گیری به مقصد لیورپول آونموت ولندن

برای کسب اطلاعات بیشتر خواهشمند است باین شرکت مراجعه فرمائید

شرکت گری مکنزی محدود

تهران خیابان فردوسی ـ ساختمان امینی
تلفن ۳۰۴۲۶۰ ـ ۳۳۵۰۷ ـ ۳۵۱۸۳
خرمشهر صندوق پستی شماره۳

اعلان رسمی

ازطرف سازمان برق ایران

بقیه از صفحه اول

که در نقاط مختلف کشور منحصرا ویاضمن امور دیگر به کار تولید ، انتقال وتوزیع نیروی برق وفروش آن بصورت عمده ویا جزئی اشتغال دارند وهم‌چنین ازاشخاص‌و موسسات عمومی وملی که درنظر دارند چنین‌خدماتی را آغاز نمایند تقاضا میشود هرچه زودتر وقبلا بامراجعه به دفتر امور حقوقی سازمان برق ایران (تهران ـ خیابان پاستور شماره ۸۱) واخذ یك جلد پرسش‌نامه و برك تقاضای پروانه کار نسبت به‌تکمیل آنها اقدام وحداکثر تا انتهای روز سی‌ام آبانماه ۱۳۴۲ بدفتر مزبور اعاده نمایند.

برای استحضار کامل اشخاص و موسسات ذی‌ربط مواد ۷و ۸ و ۹ و۱۰ وهم‌چنین بندهای ب ـ ج ـ د ازماده ۱ لایحه قانونی سازمان برق ایران رابشرح زیر نقل مینماید :

ماده ۷ ـ سازمان تنها مرجع صلاحیتداری است که بایدجهت موسسات برق پروانه صادرکند و کلیه موسسات برق موظفند که پس از اعلان سازمان از سازمان مزبور درخواست پروانه کار نمایند . سازمان درخواستهای مزبور را مورد رسیدگی‌قرار داده و برای موسسات ذیصلاحیت پروانه صادر خواهد نمود . موسسات برق پس از اخذ پروانه بعنوان موسسات برق ناحیه‌ای یامنطقه‌ای شناخته خواهندشد . در پروانه شرائط زیر تصریح خواهد گردید :

۱ـ حوزه خدمات
۲ـ تعرفه .
۳ـ مدت اعتبار پروانه وشرائط دیگری که سازمان ضروری بداند .

ماده ۸ـ چنانچه موسسه برقی پس از اعلان سازمان ازدرخواست پروانه استنکاف کند ویا واجد شرائط مقرره از طرف سازمان برای اخذ پروانه درطبقه‌مربوطه (موسسه‌برق ناحیه‌ای یامنطقه‌ای) نباشد سازمان میتوانداز صدور پروانه برای موسسه مزبور خودداری کند یاطبق ماده ۲۳ قانون برنامه سوم وآئین‌نامه مربوط به‌آن عمل نماید وسپس بجای موسسه مزبور برای موسسه دیگری پروانه صادر کند یاطبق مفاد ماده ۵ این لایحه قانونی اقدام کند .

ماده ۹ ـ چنانچه هریك از موسسات برق ناحیه‌ای یامنطقه‌ای طبق شرائط مقرره سازمان عمل ننماید سازمان میتواند پروانه موسسه مزبور را لغو نماید یاطبق ماده ۳۳ قانون برنامه سوم وآئین‌نامه مربوط به‌آن عمل کند و سپس بجای موسسه مزبور برای موسسه دیگری پروانه صادرکند یاطبق ماده ۵ این لایحه قانونی اقدام نماید .

ماده ۱۰ـ سازمان میتواند از ادامه کار موسساتی که بعلل مذکور در مواد ۸و۹ فاقد پروانه بوده یاپروانه آنها لغو شده جلوگیری نماید .

بند ب از ماده ۱ـ «موسسه‌برق» عبارت است از بنگاه یا شرکتی که بمنظور فروش واستفاده عمومی بکار تولید یا انتقال ویاتوزیع نیروی برق اشتغال داشته باشد اعم از اینکه‌این موسسه دولتی وابسته بشهرداری ویا خصوصی ویا مختلط باشد .

بند ج از ماده ۱ـ «موسسه برق ناحیه‌ای» عبارت است ازبنگاه یاشرکتی که بموجب‌پروانه صادره از طرف سازمان مجاز است که‌بطور انحصاری مسئولیت تامین برق مورد مصرف ناحیه‌ای راکه توسط سازمان تعیین میگردد بعهده گیرد . موسسه مزبور ممکن است‌دولتی ، وابسته به شهرداری ، یاخصوصی ویامختلط باشد .

بند د از ماده ۱ـ «موسسه برق منطقه‌ای» عبارت ازبنگاه یاشرکتی است که بموجب پروانه صادره از طرف سازمان در منطقه‌مشخص بمنظور ایجاد تاسیسات تولید و خطوط انتقال نیروی برق ، تولید وانتقال نیروی برق وفروش برق بطور عمده بموسسات برق ناحیه‌ای تشکیل میگردد. موسسه مزبور ممکن است دولتی یا خصوصی ویا مختلط باشد . الف ۴۳۳۸

مهندس محمدیمین افشار ـمدیرعامل سازمان برق‌ایران
۱ـ ۳   آـ ۳۳۵۸۰

دآریانا افغان هوائی شرکت

هر هفته دو پرواز ـ روز های دوشنبه وچهارشنبه

ازتهران به کابل
و
ازتهران به قندهار

با هواپیمای د ث ـ ۶ ب
مجهز به رادار
سرویس درجه جهانگردی
پرواز مستقیم ـ بدون تغیر هواپیما
با عالیترین سرویس وگرمترین پذیرائیها
برای ذخیره جا و تهیه بلیط به
شرکت هواپیمائی آریانا
خیابان ایرانشهر تلفن ۶۶۰۹۷ و برای کسب اطلاعات
بدفتر فرودگاه مهرآباد تلفن ۶۰۲۲۴ مراجعه فرمائید

ARIANA AFGHAN
AIRLINES

هواپیماهای آریانا با درهای وسیع وبزرگ برای حمل بار

آگهی مناقصه پیه صنعتی

شرکت سهامی کارخانجات ایران (قسمت صنایع قند)مقدار ده تن‌پیه صنعتی مشابه پیه‌گاو را ازطریق مناقصه‌خریداری‌مینماید. شرایط و مشخصات مناقصه در اداره بازرگانی این قسمت‌واقع درخیابان استخر موجود بوده و پیشنهادات واصله تاساعت نه‌صبح روز۵ر۸ر۴۲پذیرفته میشود ودرساعت ده صبح همان روز رسیدگی خواهد شد. الف ۴۴۹۰

چای سیلان ـ چای جاوه

برای سفارش اعلاترین چای سیلان و جاوه بشرکت عرضه و تقاضا ـبوذرجمهری ـپاساژ نیکپور ـتلفن ۲۶۳۱۱ مراجعه فرمائید .

آـ ۴۴۲۶۰

برنامه سینماها

* آسیا ـ شورش در کشتی بونتی ـ رنگی ـدوبله‌بفارسی‌ـ مارلون‌براندو ریچاردهاریس ـ ۱۰ر۳۰ـ۲ـ۱۵ر۵ـ۴۵ر۸ تلفن ۴۲۹۰۹
* آستارا (تجریش)ـ هوس‌بهاری‌ـ رنگی‌ـ دوبله بفارسی ـوارن‌بیتی ـ ویوین‌لی ـ۱۱ ـ۳ـ۵ـ۷ـ۹ ـتلفن ۸۴۰۲۲ـ۸۵۹۶۶
* امپایر ـ نگاهی از تراس ـ اسکوپ ـرنگی ـدوبله‌بفارسی‌ـپل‌نیومن جوآن‌وودوارد ـ ۱۵ر۱۱ـ۳۰ر۲ـ۳۰ر۵ـ۷ـ۳۰ر۱۰ تلفن ۶۲۳۹۴۲
* ادئون‌ـ هوس‌بهاری‌ـرنگی ـ دوبله‌بفارسی‌ـ وارن‌بیتی‌ـ ویوین‌لی‌ـ ۱۰ر۳۰ـ۲ر۳۰ـ۴ر۳۰ـ۶ر۳۰ـ۸ر۳۰ (تلفن ۳۸۱۱۸)
* ایران‌ـ طبلهای خطر ـرنگی ـ دوبله‌بفارسی ـگاری‌کوپر ـ ۱۰ر۳۰ـ۲ر۳۰ـ۴ر۳۰ـ۶ر۳۰ـ۸ر۳۰ (تلفن ۳۶۳۵۴)
* اسکار ـ فرار ازظهرین ـ رنگی ـ دوبله بفارسی ـسال مینوـیول‌براینر ۱۰ـ۲ر۳۰ـ۴ر۳۰ـ۶ر۳۰ـ۸ر۳۰ تلفن ۴۵۷۹۷ ـ ۷۵۸۸۸۸
* ایفل فرار از ظهرین ـرنگی ـدوبله‌بفارسی‌ـ یول‌براینر ـسال‌مینو ۱۰ـ۱۲ـ۲ـ۴ـ۶ـ۸ـ۱۰ تلفن۳۷۲۷۷ـ۷۵۸۸۸۸
* ب.ب ـ نگاهی از تراس ـرنگی ـدوبله‌بفارسی ـ اسکوپ‌ـپل‌نیومن جوآن‌وودوارد ـ ۱۵ر۱۰ـ۳۰ر۱ـ۴ ـ۳۰ر۶ـ۹ (تلفن۶۹۶۴۱)
* پلازا ـ کارتوش ـ اسکوپ ـ رنگی ـ دوبله بفارسی‌ـکلودیاکاردیناله ژان پل‌بلموندو ۱۱ـ۳۰ر۳ ـ ۳۰ر۵ ـ ۳۰ر۷ ـ ۳۰ر۹ ـ تلفن ۴۴۲۵۵
* تخت‌جمشید ـپسران شبگرد ـ رنگی ـ دوبله بفارسی ـ کیم‌نواك ـ جیمز گاردنر ـ۱۱ـ۳ـ۵ـ۷ـ۹ (تلفن ۴۳۵۵۰)
* تهران ـآنها زندگی راثوست داشتند ـفارسی ـسپهرنیاـ روشنیان ۱۰ر۳۰ ـ۲ر۳۰ـ ۴ر۳۰ـ ۶ر۳۰ـ ۸ر۳۰ (تلفن ۳۸۱۶۵)
* دیانا ـ فرار از ظهرین ـ رنگی ـ دوبله‌بفارسی ـ یول‌براینرـسال‌مینو ۱۰ر۳۰ـ۳ر۳۰ـ۵ر۳۰ـ۷ر۳۰ـ۹ر۳۰ تراس ـ ناجورها ۶ر۳۰ـ ۸ر۳۰ تلفن ۴۷۳۶۵ـ۷۵۸۸۸۸
* چارلی‌ـگناه سوزان (اصلیت رنگی ـدوبله بفارسی‌ـ تری‌داناهیو ـ کانی‌استیونس ـ۱۱ـ۳ـ۵ـ۷ـ۹ (تلفن ۶۸۴۶۱)
* دنیاـ آنهازندگی راثوست داشتند .فارسی ـسپهرنیاـروشنیان ۱۰ر۳۰ـ۲ر۳۰ـ ۴ر۳۰ـ ۶ر۳۰ـ ۸ر۳۰ (تلفن۳۳۸۱۲)
* حافظ‌ـدر میان انسانها ـ محصول شوروی ـ دوبله بفارسی ۱۰ر۳۰ـ صبح ۲ـ۳۰ر۴ـ۳۰ر۶ـ۳۰ر۸ بعد از ظهر تلفن ۳۴۰۷۴
* رادیوسیتی ـ هوس بهاری ـ رنگی ـ دوبله‌بفارسی ـوارن بیتی ـ ویوین‌لی ـ۱۱ـ۳ـ۵ـ۷ـ۱۵ر۹ (تلفن ۴۳۳۲۰)
* رکس ـ کارتوش ـ اسکوپ‌ـرنگی ـ دوبله‌بفارسی ـکلودیاکاردیناله‌ـ ژان‌پل‌بلموندو ۱۰ر۳۰ـ۱ـ۳۰ر۲ـ۳۰ر۴ـ۳۰ر۶ـ۳۰ر۸ ـ تلفن ۳۴۱۶۹
* رویال ـ کارتوش ـ اسکوپ‌ـرنگی ـ دوبله‌بفارسی‌ـکلودیاکاردیناله‌ـ ژان‌پل‌بلموندو ـ ۱۰ر۳۰ـ۳ـ۵ـ۷ـ۹ ـ تلفن ۴۹۷۸۵
* سانترال‌ـ پارتی دیوانه ـدوبله بفارسی‌ـکلیفت رابرتسون ـهایاهاراریت ۱۱ـ۳ـ۵ـ۷ـ۹ (تلفن ۴۸۶۸۶)
* سعدی ـ کارتوش ـ اسکوپ‌ـرنگی ـ دوبله‌بفارسی‌ـ کلودیاکاردیناله ژان‌پل‌بلموندو ۱۰ـ۳۰ر۲ـ۳۰ر۴ـ۳۰ر۶ـ۳۰ر۸ ـ تلفن ۳۶۴۶۸
* سهیلاـ پارتی‌دیوانه ـدوبله‌بفارسی‌ـ کلیفت رابرتسون ـهایاهاراریت ۱۰ر۳۰ـ۲ر۳۰ـ۴ر۳۰ـ ۶ر۳۰ ـ ۸ر۳۰ (تلفن ۳۶۴۲۴)
* کریستال ـ فراراز ظهرین ـرنگی‌ـ دوبله‌بفارسی ـسال‌مینوـیول‌برینر ۱۰ر۳۰ـ۲ر۳۰ـ۴ر۳۰ـ۶ر۳۰ـ۸ر۳۰ تراس ۷ـ۹ تلفن ۳۷۶۷۵ـ۵۸۸۸۸
* متروپل‌ـ طبلهای‌خطر ـ رنگی ـدوبله بفارسی ـگاری‌کوپر ۱۰ر۳۰ـ ۲ر۳۰ ـ۴ر۳۰ـ ۶ر۳۰ـ ۸ر۳۰ (تلفن ۳۹۴۱۰)
* مولن‌روژ ـفرارا زظهرین ـ رنگی ـدوبله‌بفارسی ـیول‌برینرـسال‌مینو ۱۱ ـ ۳ر۳۰ـ۵ر۳۰ـ۷ر۳۰ـ۹ر۳۰ تلفن ۷۲۹۲۹ـ۷۵۸۸۸۸
* مهتاب ـ فراراز ظهرین ـ رنگی ـ دوبله‌بفارسی ـیول‌برینرـسال‌مینو ۱۱ـ۳ـ۵ـ۷ـ۹ تلفن ۴۷۷۷۷ـ۷۵۸۸۸۸
* میامی‌ـ طبلهای خطر ـرنگی ـدوبله‌بفارسی‌ـ گاری‌کوپر ۱۰ر۳۰ ـ ۲ر۳۰ـ ۴ر۳۰ـ ۶ر۳۰ـ ۸ر۳۰ (تلفن ۷۴۳۲۹)
* مونت کارلو ـ ناجورها ـ دوبله‌بفارسی ـمریلین‌مونرو ـکلارك‌گیبل ۱۰ر۳۰ـ۲ر۳۰ـ۴ر۳۰ـ۶ر۳۰ـ۸ر۳۰ (لفن ۷۹۷۴۱)
* ماندانا ـ باراباس‌ـ اسکوپ ـرنگی ـدوبله بفارسی ـ آنتونی کوئین‌ ویتوریوگاسمن ۳ر۳۰ ـ ۶ـ۸ر۳۰ (تلفن ۷۹۹۸۲)
* نیاگاراـ نگاهی ازتراس‌ـ اسکوپ‌ـرنگی‌ـ دوبله بفارسی ـ پل‌نیومن‌ـ جوآن‌وودوارد ۱۰ر۴۵ ـ۲ـ ۴ر۳۰ـ ۷ ـ۹ر۳۰ (تلفن۶۵۳۰۷)
* نادرـ آنهازندگی راثوست‌داشتند ـفارسی ـسپهرنیا ـروشنیان‌ـ ۹ـ ۱۱ـ۱ـ۳ـ۵ـ۷ـ۹ (تلفن ۳۹۰۹۵)
* همای ـ فراراز ظهرین ـ رنگی ـ دوبله‌بفارسی‌ـ یول‌برینرـسال‌مینو ۱۰ر۳۰ـ۲ر۳۰ـ۴ر۳۰ـ۶ر۳۰ـ۸ر۳۰ تلفن ۳۰۲۱۶۹ـ۷۵۸۸۸۸
* تاج‌ـ گناهکار نیویورك ـاسکوپ ـرنگی‌ـ دوبله بفارسی ـالیزابت‌ـ تیلور ۱۰ر۳۰ـ ۲ر۳۰ـ۴ر۳۰ـ۶ر۳۰ـ ۸ر۳۰ (تلفن ۳۳۰۶۴)
* سیلوانا ـ عشق‌وشهامت ـ دوبله‌بفارسی ـبرمنات‌ـ بینارائی‌ـ ۱۰ر۳۰ ۳ـ۵ـ۷ـ۹ (تلفن ۳۳۷۷۷)
* فری ـنزراك‌خان‌ـ اسکوپ ـرنگی ـدوبله‌بفارسی ـویکتورماتیور ـ آنیتااکبرك‌ ۳ـ۵ـ۷ـ۹ (تلفن ۲۷۸۹۳)
● سینمای زمستانی فرهنگیان‌ـرقاصه وفرشته نگهبان ـباشرکت ویتوریو دسیکا شروع شش بعد از ظهر در دبستان هادیان
* رامسرـ آنها زندگی راثوست داشتند .فارسی‌ـ سپهرنیا ـروشنیان ۱ـ۳ـ۵ـ۷ـ۹ (تلفن۵۲۰۶۰)
* برلیان ـ فراراز ظهرین ـرنگی‌ـ دوبله‌بفارسی ـیول‌برینرـسال‌مینو ۱۰ـ۱۲ـ۲ـ۴ـ۶ـ۸ـ۱۰ تلفن ۳۳۵۳۵ـ۷۵۸۸۸۸
* زهره ـ فرار از ظهرین ـ رنگی ـ دوبله بفارسی ـ یول‌برینرـسال‌مینو ۹ـ۱۱ـ۱ـ۳ـ۵ـ۷ـ۹ـ تلفن ۳۰۴۸۰۸ـ ۷۵۸۸۸۸
* جهان‌ـتارعنکبوت ـفارسی ـایرج قادری‌ـویکتوریا ـ۱ـ۳ـ۵ـ۷ـ۹ـ (تلفن۶۰۳۰۵)
* ونوس‌ـبهارزندگی‌ـ دوبله بفارسی ـصبا‌ـ ۱۰ر۳۰ـ۲ر۳۰ـ۴ر۳۰ ـ ۶ر۳۰ـ۸ر۳۰ (تلفن۳۵۱۱۵)
* خورشیدـ زراك‌خان‌ـ اسکوپ ـرنگی‌ـ دوبله‌بفارسی ـ ۱۰ر۳۰ـ۱۲ر۳۰ ـ۲ر۳۰ـ۴ر۳۰ـ ۶ر۳۰ـ ۸ر۳۰ (تلفن ۳۳۵۷۸)
* پرسپولیس ـ عشق و شهامت ـ دوبله بفارسی ـ پرمنات‌ـ بینارائی ـ ۱۰ـ۱۲ـ۲ـ۴ـ۶ـ۸ (تلفن ۳۳۵۷۸)
* پارك‌ـ فرزند فداکار ـهندی ـدوبله بفارسی ـ راجندکومار۱۰ر۳۰ـ ۲ر۳۰ ـ۴ر۳۰ـ۶ر۳۰ـ ۸ر۳۰ (تلفن ۳۹۶۳۷)
* آریاـزراك خان‌ـ اسکوپ ـ رنگی‌ـدوبله بفارسی ـ ویکتورماتیور آنیتااکبرك ۱۰ر۳۰ـ۲ر۳۰ـ ۴ر۳۰ـ۶ر۳۰ـ۸ر۳۰ (تلفن۳۹۸۸۴)
* مونت‌کارلو ـ گلف‌باز ـ دوبله‌بفارسی ـجری‌لوئیس دین‌مارتین ۱۰ر۳۰ـ۲ر۳۰ ـ ۴ر۳۰ ـ۶ر۳۰ ـ۸ر۳۰ (تلفن ۷۹۷۴۱)
* البرزـمردمیدان ـفارسی ـمصدق‌ـ شبنم‌ـ نرگس ـ۸ر۳۰ ـ۱۰ر۳۰ ۱۲ر۳۰ ـ۲ر۳۰ ـ۴ر۳۰ـ ۶ر۳۰ـ۸ر۳۰
* مراك‌ـ آنهازندگی راثوست داشتند فارسی ـسپهرنیا ـروشنیان ـ ۱۰ـ۱۲ـ۲ـ۴ـ۶ـ۸ (تلفن۷۳۳۸۲)
* پردیس ـ آوازخان ،نه آواز ـ اسکوپ ـ رنگی ـ دوبله بفارسی درك‌بوگارد ـ میلن‌دومونژو ـ ۱۰ر۳۰ـ ۲ ـ۴ر۱۵ ـ۶ر۳۰ ـ ۸ر۴۵
* شهره ـبامعرفتها ـفارسی ـ ملك‌مطیعی ـتابش‌ـ۲ـ۴ـ۶ـ۸
* ژاله‌ـ آنهازندگی‌را ثوست داشتند ـفارسی‌ـسپهرنیاـ روشنیان۱۰ر۳۰ـ ۲ر۳۰ـ۴ر۳۰ ـ۶ر۳۰ـ ۸ر۳۰ (تلفن ۳۰۴۱۲۰)
* المپیا ـ عشق‌وشهامت ـ دوبله بفارسی ـ پرمنات‌ـبینارائی ـ ۱۰ر۳۰ ۲ر۳۰ـ۴ر۳۰ـ۶ر۳۰ـ۸ر۳۰ (تلفن ۶۵۷۹۸)
* فلور ـآنها زندگی راثوست داشتند ـفارسی ـسپهرنیاـ روشنیان ـ ۱۰ر۳۰ ـ۱۲ر۳۰ـ ۲ر۳۰ـ ۴ر۳۰ـ ۶ر۳۰ ـ ۸ر۳۰ (تلفن۲۸۰۹۶)
* مشعل‌ـوسوسه هفت‌ساله ـاسکوپ ـرنگی‌ـدوبله بفارسی‌ـمیرلین‌مونرو ۹ـ۱۱ـ ۱ـ۳ـ۵ـ۷ـ۹ (تلفن ۳۳۸۲۶)

سرویس اکسپرس ایران

سفرکشتی ازهامبورگ
به بوشهر ۱۷ ـ ۲۱ روز
به خرمشهر ۱۹ ـ ۲۳ روز

سرویس سریع و مستقیم به بوشهر خرمشهر

برنامه های دوهفتگی
ازبرمن ـ هامبورگ به: بوشهر ـ خرمشهر

کشتی «لاردرگرك»	(هلندی)	۱۸ اکتبر	۲۱ اکتبر	۱ نوامبر	۳ نوامبر
کشتی «لیندن‌فلس»	(هانزا)	۲۲ اکتبر	۲۵ اکتبر	۱۵ نوامبر	۱۷ نوامبر
کشتی «تولوز»	(اسکاندیناوی)	۵ نوامبر	۸ نوامبر	۲۸ نوامبر	۳۰ نوامبر
کشتی «گلدن فلس»	«هانزا»	۱۹ نوامبر	۲۲ نوامبر	۱۳ دسامبر	۱۵ دسامبر

خط کشتیرانی هانزا ـ خط کشتیرانی هلند وخلیج فارس
خطوط کشتیرانی اسکاندیناوی وخاورمیانه

اطلاعات
فوق العاده فرانسه

چهارشنبه ۲۴ مهر ماه ۱۳۴۲ - ۱۶ اکتبر ۱۹۶۳
سال سی‌وهشتم-شماره ۱۱۲۱۹

مقدم میهمانان عالیقدر شاهنشاه را تبریک میگوئیم

ژنرال دوگل
سرباز و سیاستمدار

شارل آندره ژوزف ماری دوگل در تاریخ ۳۲ نوامبر ۱۸۹۰ در شهر لیل خیابان پرنسس شماره ۹ متولد گردید. پدرش هانری‌دوگل در دبیرستان ایماکوله کنسیپیون ژزویتها در پاریس، معلم بود و بعدا رئیس دروس شد. پدرژنرال دوگل در ضمن در مدرسه معروف سنت ژانویو نیز که داوطلبان را برای شرکت در مسابقه ورودی پلی تکنیك و سانترال آماده می کرد تدریس می نمود.

هانری دوگل مردی متفکر وبا فرهنك وایمان‌بودوبکشورخودفرانسه علاقه وافر داشت واین عشق وعلاقه را به پنج فرزند خود(کساویه - شارل - ژاك - پی‌یر - ماری‌آنیس) تلقین کرد و همسر او بانودوگل که در اصل ژان مایو دالانوآ نام داشت، فرزندان خود را مطابق اصول اخلاقی و مذهبی تربیت کرد

از همان اوان کودکی شارل دوگل به ارتش علاقه نشان میداد. درسن هیجده سالگی‌در سنسیرقبول شد. ابتدا بموجب مقرراتی که در آن زمان جاری‌بود یکسال خدمت نظام وظیفه را همراه با سایر سربازان آن دوره انجام داد. در سال۱۹۱۲از سن‌سیر فارغ‌التحصیل شد و جزء ده نفر اولی بود که در آن سال قبول شدند. نفر اول آلفونس ژوئن نام داشت که بعد ها به درجه مارشالی رسید.

ستوان دوم دوگل، واردصنف پیاده شد ودر هنك ۳۳ پیاده که در آراس تحت فرماندهی سرهنك‌پتن مستقر بود، مشغول خدمت گردید.

دوگل اسیر شد

در جنك جهانی اول ستوان یکم دوگل، در همان بر خورد های اولیه با دشمن ابراز شهامت کرد. در دینان در تاریخ ۱۵ اوت ۱۹۱۴ زخم برداشتو روز ۲۰ ژانویه۱۹۱۵ از اوتقدیر بعمل آمد.

مجددا در تاریخ ۱۵ مارس

بقیه درصفحه۱۶

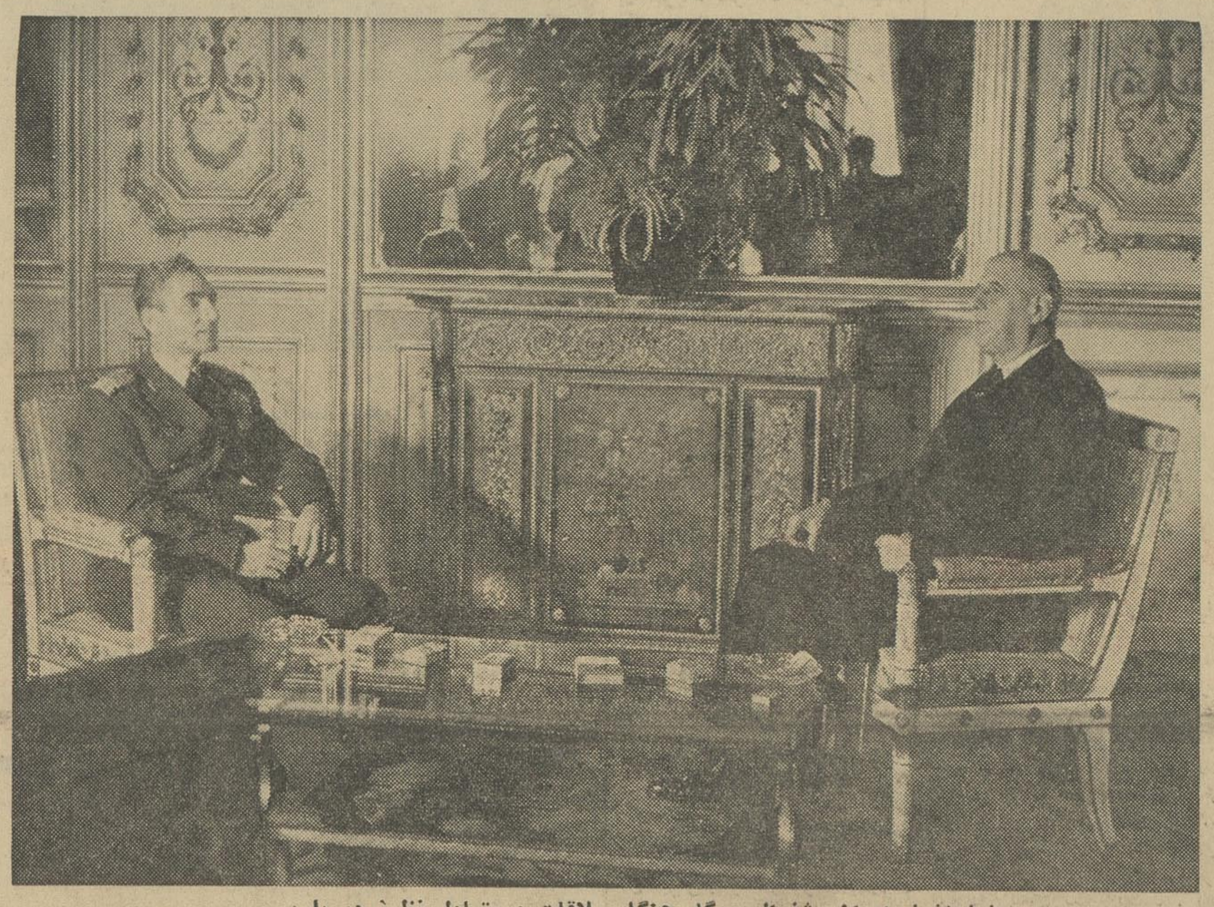

شاهنشاه ایران وژنرال دوگل هنگام ملاقات و تبادل نظر در پاریس

بانو دوگل
ساده وبی تشریفات

بانو دوگل همسر ژنرال‌شارل‌دوگل رئیس جمهور فرانسه دارای فرزند و نوه‌های متعدد است. وی‌بانوی ساده‌ای است که هرگز علاقه ندارد موردتوجه عموم واقع شود وشهرت پیدا کند. ولی بهرجا که قدم نهاده با علاقه فراوان ومهربانی مخصوص با کلیه اشخاصی که باوی تماس داشته‌اند، برخورد کرده است. اکنون که سمت بانوی اول فرانسه را دارد با منتهای وقار ولطف از عهده انجام وظایفرسمی خود برمی‌آید.

نقش ملی‌بانو دوگل

بانو دوگل بعنوان همسر رئیس جمهور فرانسه باید از بسیاری از مهمانان عالیقدر پذیرائی کند. رئیس جمهور فرانسه وبانو دوگل از ملکه مادر انگلستان پذیرائی کرده‌اند. پرزیدنت ایزنهاور دوبار در سال۱۹۵۹ مهمان آنها بوده وبعدا به ترتیب از پرزیدنت کندی وبانو وپادشاه وملکه نروژ وپادشاه وملکه دانمارك وپادشاه وملکه بلژیك وشاهنشاه وشهبانوی ایران پذیرائی کرده‌اند. رؤسای‌دولت های آفریقای سیاه وهمسران ایشانو همچنین اعضای دولت وکارمندان‌عالی رتبه فرانسوی وخارجی را اغلب‌بحضور می‌پذیرند.

دوران کودکی

بانو دوگل که در اصل ایون‌واندرو نام داشته در تاریخ ۲۲ ماه مه ۱۹۰۰ متولد گردید. اجداد وی تاچندین‌نسل همه جهازگیر کشتیهای‌بازرگانی‌بودند وافراد خانواده‌اش همیشه وظایف‌دینی وخانوادگی و اجتماعی خود را بنحو احسن انجام داده‌اند. پدر بانو دوگل از طرف چندین دولت خارجی سمت کنسولی داشت وریاست چندین‌انجمن خیریه را برعهده گرفته بود وعلاوه‌بر آن مدیر یك کارخانه بیسکویت‌سازی بود. درجریان جنك جهانی اول بانو واندرو، مادر بانو دوگل دربیمارستان نظامی شهر گاله بعنوان سرپرستار خدمت میکرد. ایام کودکی بانوواندرو قسمتی در شهر گاله وقسمتی درملك خانوادگی وی موسوم به «کاخ هفت چشمه» واقع در نزدیکی شارلویل سپری‌شد. بانو دوگل تحصیلاتش را در سنت انیس واقع در انیرنزدیکی پاریس که یك مدرسه مذهبی است، باتمام رسانید.

بقیه درصفحه۱۶

دوستی ایران و فرانسه از دوران شاه عباس کبیر تاعصر حاضر

ایران‌کشور فلسفه و شعر و ادب وسرزمین لطف و صفا، برای اولین بار در اثر کوششها و تحقیقات علاقمندان به‌تاریخ و باستان‌شناسان وهنرمندانی که برای آشنائی با این کشور دور دست به‌تهران واصفهان وشیرازسفرکردند، با فرانسه‌ارتباط پیدا کرد.

لوئی چهاردهم بانی روابط فرانسه و ایران

از قرن هفدهم در زمان سلطنت شاه عباس‌کبیرکه مهمان نوازی‌اش شهره‌آفاق بود، کشیشها ومسافرین فرانسوی بایران آمدند و اولین اطلاعات دقیق را درباره این کشور باستانی همراه خود بفرانسه ارمغان آوردند. محققین تا آن زمان ایرانرا از نوشته‌های گزنفون مورخ معروف یونانی می‌شناختند. در پاریس در مدرسه «زبان برای جوانان» که در سال ۱۶۶۹ توسط کلبر تاسیس‌شد، یك کرسی بزبان فارسی اختصاص یافت. مکتشفین اولیه‌کم‌کم بیك‌تمدن ناشناخته برخورد کردند. برنیه‌دکتر درطب از دانشگاه مونپلیه و فیلسوف پیرومکتب گاساندی، وژان‌باتیست تاورنیه که سفرنامه‌اش درسال۱۶۷۹ منتشرگردید، درسالنها و ضیافتهای پاریس از عادات و رسوم وذوق‌لطیف ایرانیان سخن‌گفتند. از همه مهمتر شوالیه ژان شاردن است که از پروتستانهای مهاجربود ودرانگلستان وسپس درهلند زندگی میکرد. آثار او همه حکایت از آشنائی کامل وی بتاریخ و ادبیات ورسوم وعادات‌ایران میکند. وی مینویسد: «بعقیده من هیچ‌کشوری درقاره اروپا وجود ندارد که درآن برای علم و دانش باندازهٔ کشور ایران قدر ومنزلت قائل‌شوند و درپی کسب‌آن باشند». نامبرده قسمتهای زیادی ازگلستان، شاهکار سعدی را ترجمه و منتشرکرده است. پس‌از او مونتسکیو لوساژ وولتر و بسیاری از نویسندگان دیگراطلاعات ذیقیمتی از آثار وی بدست آوردند. ژان‌لافونتن هم آشنائی به آثاربیدپای را مدیون برنیه است که درخانه‌مادام دولاسابلیر با وی آشنا شد.

پس‌از ماجراهای مبتذل آقای فابر «سفیرکبیر» لوئی‌چهاردهم‌که رفتارش مورد استهزاء روزنامه‌های آن زمان قرار گرفت اولین دیپلمات فرانسوی که بایران آمد آقای میشل بود.

نامبرده درسال ۱۷۰۸ در شهر اصفهان قراردادی امضاء کرد که به موجب آن بازرگانان فرانسوی از پرداخت مالیات معاف شدند وازآزادی مذهب برخوردار گردیدند. این‌قرار- داد ظاهرا اولین قراردادی است که‌در تاریخ روابط سیاسی بین ایران و فرانسه منعقد گردیده است.

بدنبال‌این قراردادسفیری از دربار ایران بنام محمد رضا بیك بفرانسه رفت ومورد استقبال باشکوه دربار لوئی چهاردهم واقع‌گردید.

ایران کشور فلاسفه

درقرن هجدهم دیگر محافل ادبی فرانسه تنها ایران را بصورت کشور شعرا و سرزمین داستانهای «هزارو یکشب» نمی شناختند، بلکه ادبیات وتمدن ایران و جنبهٔ آزادمنشی و علو طبعی که درآثار ادبی‌این کشوربچشم میخورد، مورد توجه قرار گرفته بود. سلطان روشنفکری که مورد ستایش ولتر قرار گرفته انسانرا بیاد وزرای خردمند و سلاطین چون انوشیروان عادل میاندازد که ذکر آنها درگلستان سعدی رفته و پند و اندرزشان ظلم‌و تعصب را محکوم کرده است:

سعدی‌گوید

«سه چیز بی سه‌چیز پایدارنماند مال بی تجارت و علم بی بحث وملك بی سیاست»

دانشمندان آن عصر درآثارسعدی و فردوسی در جستجوی سیمای آن فیلسوف و عارف‌وارسته‌ای هستندکه سلطان بوی مهرمیورزد وبه‌پندهایش گوش فرا میدهد و از عقل و منطق سلیم پیروی میکند. ایران درآن‌زمان در ذهن دانشمندان فرانسوی‌بصورت یك‌کشور ایدآلی درآمده بود که درآن عقل و خرد شرقی، باتمام شکوه و اعتدالش دور از تعصب و سختگیری مذهبی و برکنار از مامورین سانسور شکوفا بود. ولتر درکتاب «رسوم» و در «داستانها»ی خود زردشت را به عنوان استادی خردمند می‌ستاید و از کتاب زند و پیروان زردشت به نکوئی یاد میکند.

مونتسکیو هم درآثر مطالعهٔ سفر- نامه شاردن باایران آشنا شد. نامبرده برای نگارش کتاب «نامه‌های ایرانی» که دراوان‌جوانی نوشت، کلیه‌اطلاعات خود را از شاردن گرفت. منظور مونتسکیو از تصنیف این «نامه ها» تهیه یك اثر تاریخی صحیح و دقیق نبود، بلکه هدفش این بود که‌عقاید خودرا دربارهٔ مذهب و سیاست و فلسفه مطابق ذوق خوانندگان عصر خود که مشتاق شناختن رسوم‌وآداب مشرق زمین بودند برشتهٔ تحریر در آورد و درضمن حس کنجکاوی‌ایشان را نیز تحریك نماید. دیدروهم که همیشه کوشش‌داشت دیگرانراطرفدار عقاید خود نشان دهد، ادعا کرد که سعدی‌طرفدار عقاید انسیکلوپدیستها بوده است.

دوران ناپلئون

قرن نوزدهم را میتوان قرن‌ناپلئون ورمانتیك‌ها دانست. ناپلئون که به منتهای قدرت رسیده بود، باین فکر افتاد که ایران را نیز درنقشه های خود برای گرفتن هندوستان از چنك انگلستان خارج نماید. درسال۱۸۰۷ درمقر فرماندهی خود درپروس‌شرقی سفیر فتحعلی شاه را بحضورپذیرفت شاه ایران درآن زمان با توسعه‌طلبی روسها دست بگریبان بوددرمعاهده‌ای که روز ۱۴ماه مه ۱۸۰۷، در قصر فنکشتاین بامضاء رسید، طرفین‌بر اساس زیر توافق کردند: فرانسه‌از تمامیت ایران و مخصوصا گرجستان علیه تزار روس پشتیبانی خواهدکرد، بشرطیکه شاه ایران نیز به انگلستان اعلان جنك بدهد.

یك هیات نظامی فرانسوی‌بریاست ژنرال‌گاردان‌بایران آمد ومورداستقبال گرم وصمیمانه قرار گرفت. ولی در خلال این احوال، ناپلئون تغییر سیاست داد ودرتیلسیت درماه ژوئیه با الکساندر قیصر روس آشتی کرد. وبدینطریق هیات نظامی گاردان دیگر درایران‌کاری نداشت‌ولی ژنرال‌گاردان با حسن تدبیر ومنتهای کاردانی عمل کرد و خاطرات خوشی ازخود درایران بیادگار گذاشت و در واقع همکاری و تفاهم بین ایران و فرانسه‌را پی‌ریزی کرد.

رمانتیك‌ها

درهمین ایام شعر وادب وسرزمین خیال‌انگیز ایران‌نیز درادبیات فرانسه ظاهر شد. ویکتورهوگو که باارنست فونیه ایرانشناس معروف دوست‌بود و ترجمه‌هائی از متون ادبی ایران از او گرفته بود، اشعار معروف خود بنام «اوریانتال» را تحت نفوذ آثار ادبی ایران سرود.

وی نیز مانند سعدی برایام‌گذشته تاسف میخورد و حال را غنیمت می دانست و میگفت‌که «فصل‌گل زودگذر است وگل همین پنج‌روز وشش‌باشد» درنظر ویکتور هوگو، ایران‌سرزمین تضادهای سخت و «نور وظلمت» و «خیر وشر» است. درکتاب «افسانه های قرون» درهرصفحه، باین موضوع برمیخوریم که ظلم و ستم زورمندان دربرابر ملایمت و مسالمت ضعیفان تاب مقاومت ندارد و بالاخره مغلوب میشود.

عارف منشی سعدی و عمر خیام وشور وذوق اشعار آنهاکه‌بااستعارات دلنشین خوانندگان را به عالم عشق الهی دعوت‌میکنند، گاهگاهی‌دراشعار «نئوفیل‌گوتیه» که دلباخته خیام بود و در آثار «لوکونت‌دولیل» و «کنتس- دونوآی» نیز بچشم میخورد:

«نغمه بادصبا که درمیان شاخه‌های گل سرخ ایران میوزدهمراه با زمزمهٔ آب درجویبارهای یاقوت فام ...
(لوکونت‌دولیل)

«کنتس دونوآی» درباره زیبائی‌باغ های ایران چنین میگوید:

«دردباغهای ایران‌جام مینای‌فیروزه فام‌بکف
گوش به آوای دلنشین سازهای ایرانی
روحت راپاك و چشمان آهووشت را درخشان خواهد ساخت.

ناپلئون سوم وگوبینو

درسال ۱۸۵۴ در بحبوحه، جنك کریمه ناپلئون سوم تصمیم گرفت برای مقابله با نفوذ روسیه‌روابط ایران وفرانسه را که مدتها پیش قطع‌شده بود مجددا برقرار نماید. پروسپر بوره که سالها در مشرق زمین سمت سرکنسولی داشت در راس هیاتی بایران آمد ودر سال ۱۸۵۵ اولین عهد نامهٔ دوستی و بازرگانی بین دو کشور را امضاء نمود.

بوره کنت‌دوگوبینو راکه منشی مخصوص الکسی‌دوتوکویل یکی از وزرای امور خارجه فرانسه بودبعنوان

بقیه درصفحه ۱

شاهنشاه و شهبانوی ایران، باتفاق پرزیدنت‌دوگل وبانو در سفر بپاریس. سفر شاهنشاه بفرانسه مایه‌تحکیم مناسبات دوکشور شد

ژنرال دوگل سرباز و سیاستمدار

بقیه از صفحه ۹

۱۹۱۵ مجروح شد ودر تاریخ ٤ سپتامبر همانسال بدرجه سروانی نایل آمد.

درسال ۱۹۱۶ در جنك وردن شرکت کرد و گردانی که تحت فرماندهی او بوددر بمباران شهر دومون بکلی نابود شد . سروان دوگل که‌بسختی مجروح شده بود باسارت آلمان ها درآمد و درآلمان محبوس گردید . ژنرال پتن صلیب لژیون دونور را بوی اعطا نمود .

دوگل پنج بار سعی کرد ازآلمان فرار کند و در نتیجه ویرا باردوگاه تنبیهی اینگولشتارت وماگدو بورك فرستادند . در فریدبورك ، رولاند گاروس نیز یااو محبوس بود و در اینگلشتارت یارمیرود وتوخاچفسکی که بعد ها بدرجه مارشالی شوروی رسید آشنا شد . دوگل درزندان با توخاچفسکی راجع به جنك‌مدرن بحث و گفتگو میکرد .

در اثر متارکه ۱۱ نوامبر ۱۹۱۸ سروان دوگل به فرانسه بازگشت در ماه مه ۱۹۱۹ همراه با لشکر ژنرال هالر به لهستان رفت ودر جنك برق آسائی که جمهوری‌لهستان را رهائی بخشید شرکت کرد . ژنرال ویکان برای چهارمین بار حکم تقدیر جهت او صادر کرد و مارشال پیلودسکی که به لیاقت او پی برده‌بود بوی پیشنهاد کرد در دانشگاه جنك لهستان رشته‌تاکتیك را تدریس نماید . ولی سروان دوگل روز ٦ آوریل ۱۹۲۱ بفرانسه باز گشت تا با دوشیزه ایون واندرو ازدواج نماید .

در همانسال از او دعوت‌شددر مدرسه سنسیر تاریخ نظامی را تدریس نماید و در عین حال خود را برای شرکت در مسابقه ورودی دانشگاه جنك حاضر نماید .

درسال ۱۹۲۵ دو دسته ازارتش فرانسه مانوری انجام دادند که در آن دوگل فرماندهی دسته آبی را بعهده داشت . دسته‌آبی‌دراثر عملی ساختن نظریات متهورانه ای که مخالف اصول رسمی دانشگاه جنك بود ، پیروز شد .

● کارشناس استراتژی جدید

کم‌کم دوگل در ارتش فرانسه بعنوان متخصص استراتژی مدرن مشهور شد . اولین کتاب او تحت عنوان نفاق میان دشمن (۱۹۲٤ ـ بررژه‌لورو) موفقیت کامل یافت . همان سال از دانشگاه جنك فارغ التحصیل شد ودر ستاد نیروی‌رن که مقرآن شهر مانیس بود . ماموریت یافت . ماموریت دوگل این بود که افکار عمومی را برای ایجاد استحکامات در طول سرحد آلمان آماده نماید . مقاله‌ای تحت عنوان «نقش تاریخی استحکامات فرانسه» (ماه دسامبر ۱۹۲۵ درمجله نظامی فرانسه) منتشر نمود واین مقاله‌سرو صدای زیادی راه انداخت همین سرو صدا دوگل‌را باین‌فکر انداخت که افشا نمودن طرحهای استراتژیکی فرانسه برای عموم ، دور از حزم و احتیاط است .

در زمستان ۱۹۲۷ دوگل بسمت فرمانده نوزدهمین گردان پیاده سبك اسلحه که در ترو واقع در رنانی مستقر بود منصوب گردید .

از سال ۱۹۲۹ تا ۱۹۳۱ در ستاد ارتش شرق واقع در بیروت مشغول خدمت گردید واز مصر و فلسطین و عراق بازدید کرد و در شهر های دمشق و حلب و بغداد مدتی بسربرد و تجربیات ذیقیمتی ازسرزمین های اسلامی بدست‌آورد

این افسر جوان در همان زمان صلح ، درباره بسیج کلیه نیروهای ملی در زمان جنك فکر می کرد و کتابی که در سال ۱۹۳٤ در باره بسیج اقتصادی در خارجه منتشر نمود ، منجر بیك طرح قانونی شد که درسال ۱۹۳٦ به‌تصویب مجلس شورای ملی رسید .

در سال ۱۹۳۲ شارل دوگل کتابی تحت عنوان لبه تیز شمشیر منتشر کرد ودر آن حرفه نظام و روح آن‌و خصوصیات سربازی را شرح داد. دوسال بعد کتاب‌دیگری تحت عنوان بسوی ارتش حرفه‌ای منتشر ساخت که بوجود آمدن نیروی نظامی مکانیزه و موتوریزه جدیدی را نوید میداد .

از همین موقع سرهنك دوم دوگل در عملیات جنگی خود را طرفدار حمله که بگفته خود او سلطان جنك است معرفی می کند وپیشنهاد می کند که در فرانسه یك نیروی

شارل دوگل جوان درلباس دانشجوئی مدرسه‌نظام سن سیر فرانسه سال ۱۱ـ۱۹۱۰

مسلح مکانیزه‌و زره پوش‌باتخصص کامل بوجود آید ، ولی این طرح ها باعث نگرانی عده‌ای ازروسای نظامی و نمایندگان مجلس که به روش های قدیمی وفادار مانده‌بودند دوگل علاقه نشان دادند . وی در سال ۱۹۳۵ یك‌طرح قانونی بمجلس پیشنهاد کرد که طبق آن ده‌لشکر زره پوش و موتوریزه باید تشکیل شود و روز ۱۵ مارس همانسال ، واز اصل دفاع طرفداری می کردند گردید .

در میان رجال سیاسی آقای پل رینو از جمله اشخاص معدودی است که به تئوری های سرهنك۲ نطق غرائی در این باره ایراد کرد که جنبه الهام و پیشگوئی داشت . ولی فرماندهی کل ارتش فرانسه بااین طرح مخالف‌بود و اکثریت از آن پشتیبانی نکرد . دوگل با منتهای تاسف مشاهده کرد که دشمن از تئوری های او استفاده می کند . ژنرال گودریان ایجادکننده نیروی مکانیزه آلمان علنا اعلام داشت که از تئوری های این افسر جوان فرانسوی استفاده کرده‌است

دوگل برای متقاعد ساختن افکار عمومی یك سلسله کنفرانس در باره مسائل نظامی در دانشگاه سوربون ترتیب داد و درسال۱۹۳۸ یك کتاب تاریخی و فلسفی تحت عنوان فرانسه و ارتش آن منتشر نمود .

درسال ۱۹۳۷ پس از پایان یك دوره کارآموزی در مرکز مطالعات عالی نظامی بدرجه سرهنك یکمی ارتقاء یافت و فرماندهی هنك۵۰۷ ارابه جنگی را که در شهر متس مقر فرماندهی ژنرال ژیرو مستقر بود بعهده گرفت .

● جنك دوم آغاز شد

در ماه سپتامبر ۱۹۳۹ مجددا جنك شروع شد . فرماندهی‌فرانسه از نظریات سرهنك دوگل استفاده نکرد ، ولی حمله برق آسای‌ارتش آلمان به لهستان این نظریات را به نحو غم انگیزی مورد تاییدقرار داد . در جبهه غرب طرفین ، یك سلسله جنك و گریز اکتفا کردند واین دوره به جنك مضحك معروف شد و افکار عمومی فرانسه را خام کرد . سرهنك دوگل بکرات به فرماندهی کل و وزیر دفاع ملی مراجعه کرد و وخامت اوضاع را گوشزد نمود و لزوم تشکیل فوری دستجات زره‌پوش را که بتواند در موقع خود به حمله در جبهه غرب جواب دهند ، تاکید کرد اما تمام این تذکرات بی نتیجه ماند .

پنجروز پس از هجوم به بلژیك و هلند ، سرهنك دوگل به سمت فرمانده چهاردهمین لشکر زره‌پوش معین شد . دراین موقع شکافی که در سدان پیدا شده بود جبهه را بدو قسمت کرده بود . دشمن روز ۱۷ مه در برابر شهر لون شروع به حمله کرد . همانروز صبح ارابه های سبکی که دوگل ساخته بود باو تحویل شده‌بود . در ظرف چند ساعت دوگل‌زیر بمباران‌شدید اقدام به حمله متقابل کرد وموقتا پیشروی دشمن را متوقف ساخت.

سی ارابه جنگی آلمان منهدم گردید و ۱۵۰ تن سرباز آلمانی اسیر شدند . این عملیات سبب شد که آلمان ها سه‌روز برودخانه آن دیرتر رسیدندو سرهنك دوگل درتاریخ ۲۸ مه موقتا بدرجه‌سرتیپی رسید . باین ترتیب دوگل درسن ٤۹ سالگی جوان ترین امیرارتش فرانسه شد . همان روز لشکرزره پوش تحت فرماندهی او شکافی‌میان صفوف قوای آلمان بین آمین و ریون بوجود آورد و سریل آبویل راکه آلمان ها مبنای حمله قرارداده بودند از بین برد .

روز ششم ژوئن ژنرال دوگل شب‌هنگام‌از طرف پرزیدنت پل‌رینو به پاریس احضار و بسمت معاون وزارت دفاع ملی و جنك منصوب گردید . ژنرال دوگل با این‌سمت درمشاورات دولتین انگلیس‌وفرانسه شرکت کرد و در لندن و تور ، با وینستون چرچیل مذاکره نمود .

ولی دیگر شکست‌ارتش فرانسه در اروپا حتمی بود . مارشال پتن و چند تن از وزیران تصمیم گرفتند بدون تاخیر آنرا قبول کنند. ژنرال دوگل با متارکه مخالفت کرد و بدولت پیشنهاد نمود به طرف‌ناحیه برتانی عقب‌نشینی کند. این‌پیشنهاد مورد قبول واقع نگردید . حتی‌اراده خلل ناپذیر چرچیل هم که به جنك ادامه داد و پیشنهاد کرد فرانسه وانگلستان کلیه منابع و نیروی دریائی و سایر نیرو های مسلح خود را متحد سازند ، در دولت فرانسه غیرازژنرال دوگل‌طرفدارای پیدا نکرد .

● فرانسه شکست خورد

چرچیل‌درخاطرات خوددرباره‌این ژنرال‌فرانسوی چنین‌مینویسد : «من اینطور احساس می کردم که‌دوگل علیرغم چهره آرام خود رنج بسیار می برد و وقتی با این مرد بلند قد وخونسرد تماس گرفتم با خودگفتم که این شخص نماینده وفرمانروای فرانسه است.»

در همین موقع دولت آقای پل رینو که بشهر بردو رفته بوداستعفا دادو جای خودرابه طرفداران متارکه تفویض کرد . فردای آنروز ، روز هفدهم ژوئن ژنرال دوگل باهواپیما به لندن رفت و بمحض رسیدن‌پیام مشهور ۱۸ژوئن خودرا ازرادیولندن ایراد نمود . وی در آن پیام چنین گفت :

«آیا آخرین حرف زده شده است ؟ آیادیگر امیدی باقی‌نیست؟ آیا شکست‌ما قطعی است؟ نه! من باعلم و اطلاع این حرف را میزنم وازشما تقاضادارم حرف مرا باور کنید . فرانسه هیچ چیز را بطور قطع از دست نداده است . همان وسایلی که‌مارا مغلوب‌ساخت ممکن است روزی سبب پیروزی شود ... این‌جنك‌بسر زمین‌رنج کشیده کشور ما محدود نیست . این جنك را نبرد فرانسه پایان نمی بخشد . این جنك یك‌جنك جهانی است ..امروز مانند برابر یك نیروی مکانیکی شکست برق آسا خوردیم ولی در آینده خواهیم توانست با یك‌نیروی مکانیکی قوی‌تر پیروز شویم . سرنوشت جهان در این ایام تعیین می شود . هرچه پیش آید ،شعله مقاومت فرانسه نباید خاموش شود وخاموش نخواهد شد.»

ورقه‌ای روی دیوار های لندن بهمین مضمون ولی با کلماتی‌قاطع تر چسبانده بودند که روی آن نوشته شده بود : «فرانسه دریك نبرد شکست خورده ولی‌جنك را نباخته است .»

واقعه‌اسفناك مرسی‌الکبیر واثر فجیعی که تیر اندازی وحشتناك اران در افکار عمومی باقی گذاشت ، تا اندازه‌ای سبب شد که قنون کشی داکار با عدم موفقیت مواجه شود . همانطور که میدانیم در تاریخ ۲۳ سپتامبر تیری دارژانلیو و بکورت ـ فوش که دوتن نماینده مجلس و طرفدار نهضت دوگل بودند ، در برابر اسکله داکار پیاده شدند ، ولی جاشوان کشتی جنگی‌ریشلیو با مسلسل از آنها استقبال نمودند و باین ترتیب از پیاده کردن سرباز در داکار انصراف حاصل شد .

ولی آفریقای استوائی فرانسه در اثر مجاهدات مردم آن سرزمین ومخصوصا فرماندارناحیه چاد،آقای فلیکس ابوسیاه پوست بفرانسویان آزاد پیوست . دولت بریتانیا روز ۲٤ دسامبر ۱۹٤۰ شورای دفاع امپراطوری‌فرانسه رابرسمیت‌شناخت وکم‌کم نمایندگی های فرانسه‌آزاد در سراسر جهان تاسیس شد.نشان نجات که روز ۱٦نوامبر ۱۹٤۰ در برازاویل رسمیت یافت ، حس رقابت‌میهن‌پرستانه‌ای‌بین‌فرانسویان ایجاد کرد . ژنرال دوگل شخصا با هواپیما ازلندن به چاد و کنگو و مصر دائما سفر می کرد و کلیه نیرو های فرانسه را جمع آوری می‌نمود .

در ماه ژوئن ۱۹٤۱ بموجب‌یك قرار داد سری که بنام دولت ویشی از طرف دریا سالار دارلان بامضاء رسید کلیه فرودگاه‌های‌شرق‌نزدیك در اختیار محور گذاشته شد .نیرو های انگلستان و فرانسویان آزاد بلافاصله در سوریه مداخله کردند ودر۲٤ژوئیه۱۹٤۳ درپیروت‌قراردادی با آقای «لیتلتون» وزیر مشاور انگلیس در خاور میانه امضاء شد که بموجب آن فرانسه در سوریه ولبنان کماکان وظایف خود راانجام خواهد داد و مخصوصا حفظ نظم برعهده وی خواهد بود . روز ۱۳ ژوئیه‌به موجب قرار داد سن‌ژاندارك که‌بین‌ژنرال‌دنتس‌وستادارتش‌بریتانیا بامضاء رسید مخاصمات پایان‌یافت.

روز ۲۷ سپتامبر همانسال‌ژنرال کاترو نماینده ژنرال دوگل در سوریه استقلال آن‌سرزمین‌راعلام داشت و بدنبال آن نیز روز ۲۸ نوامبر استقلال لبنان اعلام گردید ولی فرماندهی نظامی و امنیت این دوکشور کماکان بدست فرانسه باقی ماند.

● فرانسه آزاد

شرکت افتخار آمیز نیروهای فرانسه آزاد در مبارزاتی که‌متفقین انجام میدادند برای اولین بار در بئرالحکیم ظاهر گردید . دربحبوحهٔ حمله رومل علیه مصر یك واحد فرانسوی طرفدار دوگل تحت فرماندهی سروان کونیك مدت چهارده‌روز و چهارده شب از ۲٦مه تا ۱۱ ژوئن ۱۹٤۱ در برابر حمله یك واحد آلمانی بسیار نیرومند مقاومت نمود . سپس شکافی در صفوف دشمن ایجاد کرد و به‌نیرو های انگلیسی پیوست .

چندماه بعد انگلیسها وامریکائیها طرحی برای پیاده کردن نیرو در آفریقای شمالی تهیه کردند که از عقب آلمانها را غافلگیر نمایند . به‌بهانه قراردادهای تحویل‌خواربار که باژنرال‌ویگان نماینده ویشی‌در شهر الجزیره منعقد شده بود ، آقای ربرت مورفی کنسول آمریکا در این شهر بانمایندگان‌عمده‌افکار عمومی فرانسه‌در الجزیره تماس گرفت .آمریکائیها در جستجوی کسی بودند که بتواند فرانسویان آفریقا و کارمندان فرانسوی راکه هنوز به‌ویشی وفادار مانده بودند باآنها همراه کند . باین ترتیب آنها باژنرال ژیرو تماس گرفتند . ژنرال ژیرو که در سال ۱۹٤۰ در آلمان اسیر شد ، از قلعهٔ مستحکم کونیکشتاین فرار کرد و از راه سویس خودش را به‌منطقه آزاد فرانسه رسانید .

عملیات پیاده کردن سرباز روز هفتم نوامبر ۱۹٤۲ شروع شد ، ولی قبلا ژنرال دوگل را مطلع نساخته بودند . دولت ویشی به سربازان خود دستور مقاومت داد و خون درهمه‌جا مخصوصا در شهر داکار جاری شد . دریاسالار دارلان که از طرف متفقین اسیر شده بود ، دستور آتش بس‌داد و فرماندهی سرزمینهای فرانسوی آفریقا را بعهده گرفت . درهمین موقع نیروی دریائی فرانسه که در تولون مانده بود برای اینکه‌بدست آلمانها نیفتد کلیه واحدهای خود را منهدم ساخت

روز ۲۱نوامبر ۱۹٤۲ژنرال‌دوگل طی نطق محکمی بوضع الجزایر اعتراض کرد و گفت این وضع ادامه همان هرج‌و مرج و شك و تردید حکومت ویشی است .پس از قتل دریاسالار دارلان در تاریخ ۲٤ دسامبر ۱۹٤۲ ژنرال ژیرو با عنوان فرمانده کل نظامی و غیر نظامی بسمت کمیسر کل الجزایر منصوب گردید .

● کنفرانس کازابلانکا

روز ۱٤ ژانویه روزولت وچرچیل در کازابلانکا کنفرانسی تشکیل دادند تانظریات فرانسه آزاد و شورای امپراطوری فرانسه تحت ریاست ژنرال ژیرو را بهم نزدیك کنند . روز ۳۰مه ژنرال‌دوگل ، هواپیما بالجزیره رفت و روز سوم ژوئن یك کمیته نجات ملی تحت ریاست‌ژنرال دوگل و ژنرال ژیرو تشکیل گردید . پس از مدت کمی ژنرال ژیرو بامشاهده نفوذ کلام ژنرال دوگل ، عملا ریاست کمیته نجات ملی را به‌دوگل واگذارکرد و خودش به‌تربیت و تعلیم نیروی فرانسه در آفریقای شمالی اکتفا نمود . ژنرال ژیرو روز دوم در واشنگتن قراردادی درباره مسلح ساختن سیصد هزار سربازفرانسوی منعقد ساخت و درمراجعت رسما از ریاست کمیته فرانسوی نجات ملی دست کشید و آن را به‌ژنرال‌دوگل واگذار کرد .

کمیته نجات ملی درماه نوامبر ۱۹٤۳ هنگام افتتاح شورای‌مشورتی بصورت دولت درآمد و خط مشی سیاسی قطعی خودرا معین کرد .

نهضت‌های مقاومت درفرانسه که از همان ساعات اول شروع‌به‌مبارزه کرده بودند ، درتصمیماتی که در الجزیره گرفته شد مداخله‌داشتند. بنظر این افراد مبارز ژنرال دوگل برکلیه فرانسویان آزاد سمت ریاست داشت زیرا او بود که شرافت میهن را نجات بخشیده‌بود. ژنرال دوگل در حکمی که خطاب به‌ارتش فرانسه آزاد صادر کرد ، از افراد اظهار تشکر نمود که بزرگترین افتخاری که ممکن است نصیب یك فرد شود بروی اعطاء نموده‌اند . این افتخار عبارت ازاین بود که آزادانه در مصائب وسختی هاودر کوششها و مبارزه هاهمیشه از وی اطاعت کرده‌اند .

بقیه در صفحه ۱۵

Degrémont

دستگاههای تصفیه آب دگرمون

- آشامیدنی
- صنعتی
- آبهای ناخالص
- استخرهای شنا

اطاق دستگاه تصفیه‌سازمان آب‌تهران مرکب از۴۰ واحد تصفیه کننده ، آکازوزرباقدرت ۹۰۰۰ متر مکعب‌درساعت نمایندگی‌در ایران

سرفو SOREFO

شماره ۴۳ خیابان فروردین ـ تهران تلفن ۴۱۸۱۸ صندوق پستی ۱۵۱۸

سرفو SOREFO

شرکت نمایندگیهای فرانسه‌درشرق

آب
- لوله‌های چدنی
- لوله‌های فولادی
- لوله‌های آزبست‌سیمانی
- دستگاههای اندازه‌گیری آب
- دستگاههای تصفیه‌واسترلیزه‌کردن آب

نفت
- لوله‌های فولادی
- تجهیزات پالایشگاه

برق وتلفن ساختمان
- سیمها وکابلهای مسی
- سیمها وکابلهای برقی رویوشدار

صنایع
- محصولات فلزی
- محصولات آزبست‌سیمانی
- محصولات عایق سازی
- قفل‌ولولا
- کارخانجات سیمان
- کارخانجات قند
- پالایشگاهها

سرفو

شرکت نمایندگیهای فرانسه در شرق

SOREFO

شماره ۴۳ خیابان فروردین

صندوق پستی ۱۵۱۸ ـ تلفن۴۱۸۱۸

تهران

CSF_ l'électronique dans toutes ses branches

RADARS • RADIONAVIGATION • RADIOCOMMUNICATIONS
FAISCEAUX HERTZIENS • RADIODIFFUSION • TÉLÉVISION
NOIRE ET COULEUR • NUCLÉONIQUE • APPLICATIONS
INDUSTRIELLES • AUTOMATISATION • COMPOSANTS ÉLEC-
TRONIQUES • ÉLECTROMÉCANIQUE • ÉTUDES ET RECHERCHES
SPÉCIALISÉES

CSF - COMPAGNIE GÉNÉRALE DE TÉLÉGRAPHIE SANS FIL

79, BOULEVARD HAUSSMANN - PARIS 8e - ANJ. 84-60

DÉLÉGATION EN IRAN - Mr. ANSARI - B.P. 2.754 - TÉHÉRAN

SPI 51 236 MENARD

ث . اس . اف

الکترونیك برای امور فنی و صنعتی : رادار ،ارتباطات دریائی ، مخابرات‌رادیوئی، امواج هرتز ،پخش صدا ، تلویزیون سیاه ورنگی ، صنایع ووسائل آتمی ، وسایل صنعتی‌واتوماتیك ، تشکیلات‌الکترونیکی ،الکترومکانیك ، مطالعات فنی و صنعتی .

ث.اس.اف. کمپانی ژنرال دوتلگرافی‌سان فیل‌ـ ۷۹ بولوار هسمان پاریس ۸

نماینده دائمی در ایران : مهندس حسین انصاری ـ صندوق پستی ۲۷۵٤ ـ تهران ـ تلگرافی : فرانایران ـ تلفن : ۳۲٤٦۷

پیشرفتهای صنعتی واقتصادی عظیم فرانسه ادامه دارد

در قرن بیستم قدرت یك کشور تابع اقتصادیات و افزایش میزان درآمد سکنه آنست و فرانسه از پایان جنك دوم تاکنون در این زمینه بترقیات شگرفی نایل آمده است .

پس از جنك دوم جهانی ،اقتصادیات فرانسه تقریبا بطور کامل از هم گسیخته بود.مواداولیه وجودنداشت. وسایل و لوازم صنعتی یا فرسوده شده و یا بکلی از بین رفته بود . ذخیره طلا و ارز کاهش کلی یافته بود . برای جلوگیری از انهدام وورشکستگی کامل کشور میبایستی اقدامات موثری بعمل آید . در تاریخ سوم ژانویه ۱۹۴۶ ، تصویب نامه‌ای صادر گردید که بموجب آن یك برنامه مقدماتی مدرنیزاسیون و تهیه لوازم صنعتی بمرحله اجرا درآید . موضوع این برنامه افزایش میزان تولیداداخلی و مبادلات خارجی و محصول کاربود. بموجب آن کلیه کارگران ومتخصصین بکار گماشته میشدند و سطح زندگانی مردم بالا میرفت و شرایط مسکن بهبودی کامل می یافت .

ازآن تاریخ تاکنون برنامه اقتصادی درکلیه شئون نقش مهم و قابل‌توجهی ایفاء کرده است. همانطور که رئیس جمهور فرانسه گفته : «برای اینکه برنامه‌ای باید هدف‌وآرزوی‌غائی هرفردفرانسوی باشد زیراسرنوشت فرانسه‌با توسعه شئون‌اقتصادی آن‌بستگی‌بسیار دارد.»

برنامه فرانسه دارای جنبه های ابتکاری مخصوصی است. یکی از خصوصیات عمده آن اینست که‌برنامه اقتصادی فرانسه جنبه اطلاع و پیش‌بینی دارد. آقای‌ماس‌کمیسر کل‌برنامه میگوید که‌منظور از برنامه اقتصادی فرانسه اینست که‌کلیه شئون تولیدی توسعه یافته و محصولات خود را در بازاری سالم که از موازنه برخوردار باشد، بفروشند .

بنگاههای اقتصادی نمیتوانند بطور انفرادی این کار را انجام دهند زیرا عوامل لازم برای محاسبه اقتصادی و برآورد قدرت خرید بازار را دراختیار ندارند. آنها با استفاده از اطلاعاتی که از بازار «واقعی» محصولات خود بدست می آورند، برنامه «تولیدی و برنامه سرمایه گذاری خود را تنظیم میکنند ولی عوامل دیگر را که ظاهرا ارتباط مستقیم بارشته تولیدی آنها ندارد، ولی در واقع‌در بازار محصولات آنها تاثیر بسزائی دارد، درنظر نمی گیرند . مثلاتقلیل افزایش درآمدهای کشاورزی ، بعلت اینکه در تولید تراکتور و ماشین های فلاحتی موثر است در بازار فروش فولاد نیز اثر باقی میگذارد .

بنابراین منظور از برنامه های اقتصادی که براساس داطلاع و پیش‌بینی» مبتنی است، اینست که کلیه عواملی که ممکن است در رشته‌های مختلف صنعتی موثر باشد و مفید افتد، دراختیار کلیه‌افراد ملت‌گذاشته شود و باین ترتیب ازاتخاذ روشهای نامناسب و توسل بحدس و گمان‌در در امور اقتصادی جلوگیری شود و تصمیمات اقتصادی بر اساس واقعی و منطقی گرفته شود.

برنامه فرانسه شامل رشته های اقتصادی نسبتا محدودی است‌و بر‌اساس آزادی انتخاب شغل و آزادی مصرف و آزادی کسب و آزادی بنگاه ها و سازمانهای سندیکائی بنا نهاده شده و بهمین دلیل است که ابداجنبه تحکم ندارد و عدم اجرای آن‌مستلزم هیچگونه مجازات اداری یا قضائی‌نمی باشد.

بودجه های اقتصادی

برنامه عبارتست از یك پیش‌بینی جامع متوسط‌المدت که معمولا ازچهار سال تجاوز نمیکند . بودجه اقتصادی عبارتست از یك پیش بینی کوتاه‌مدت که معمولا یکساله است و درباره‌هدف هاو انتظارات اقتصادی دولت ، برای سالی که در پیش‌است توضیح‌میدهد. از چند سال پیش تاکنون همیشه‌طرح قانون مالیه ، همراه با یك بودجه اقتصادی تنظیم‌میشود. منظوراساسی از این‌بودجه اینست که دولت بتواند باعلم و اطلاع کامل مشی اقتصادی خود را انتخاب نماید زیرا در فرانسه مانند اکثر کشور های بزرك صنعتی، دولت در امور اقتصادی نقش بسیار مهمی برعهده دارد . دولت همه ساله ۳۰درصد درآمد کل خانواده ها را بصورت حقوق کارمندان و دستمزد کارگران موسسات عمومی و کمك‌های اجتماعی بکلیه طبقات مردم میپردازد. علاوه براین هرسال ثلث میزان سرمایه گذاری از طرف دولت صورت میگیرد .

تصمیماتی که ازطرف دولت گرفته میشود در حیات اقتصادی خانواده ها و موسسات اثر میکند و برای اینکه اثر این تصمیمات‌بطور صحیح‌سنجیده شود، دولت باید اثر این عوامل اقتصادی را مورد توجه قرار دهد . بنابراین دولت موظف است درباره کلیه فعالیت‌های اقتصادی کشوراقدام به پیش بینی نماید . هدف بودجه اقتصادی تحقیق و تفحص دراینست که تصمیمات پیش بینی‌شده با درنظر گرفتن تحول عوامل حیات اقتصادی‌که تحت کنترل دولت نیست ، به نتیجه مطلوب برسد .

بنابراین کشور فرانسه با تنظیم برنامه و بودجه های اقتصادی دقیق اقدام به پیش بینی و تعیین خط‌مشی سیاست اقتصادی خود نموده است . البته این برنامه ها مانع نوسانات اقتصادی که گاه بگاه پیش‌آمد میکند نیست ولی آثار آنرا بمیزان قابل ملاحضه‌ای تخفیف می بخشد .

پیشرفت اقتصادی ازسال ۱۹۵۰ به بعد

اقتصادیات فرانسه دوره تجدید سازمان خود را که پس از جنك‌اجتناب ناپذیر بود، در سال ۱۹۴۹ بپایان رسانید . در آن تاریخ دیگر اولیای امور دست از دخالت مستقیم برداشتند و توزیع جابرانه مواد اولیه‌ومحصولات صنعتی که تا آن‌وقت معمول بود ، منسوخ شد . سال بعد آزادی‌دستمزد نیز برقرار گردید و بهمین علت هروقت بخواهند میزانی از ترقیات اقتصادی بدست آورند سال ۱۹۵۰ را مبداء و پایه سنجش قرارمیدهند.

برای پی بردن بمیزان ترقی‌اقتصادی یك کشور و مقایسه آن با موازین بین‌المللی معمولا میزان محصول ملی آن کشور را که عبارتست از ارزش مجموع اموال تهیه شده و مجموع خدمات انجام شده در قلمرو آن‌کشور در یکسال ، معین میکنند . درفرانسه میزان محصول ملی کشور از سال ۱۹۵۰ تا سال ۱۹۶۲ هفتاد درصد افزایش یافته است. درسال ۱۹۶۵که پایان برنامه‌چهارم‌فرانسه خواهد بود میزان محصول ملی فرانسه بایستی دوبرابر شود و باین ترتیب در مدتی کمتر از پانزده سال منابع کشور فرانسه ۱۰۰٪ افزایش خواهدیافت.

ولی متاسفانه ترقیات در تمام‌شئون بیك میزان نیست و در امور صنعتی سریعتر از امور کشاورزی‌صورت‌می کیرد. **محصول صنعتی فرانسه عملا در ظرف ۱۲ سال یعنی از سال۱۹۴۹ تا سال ۱۹۶۱ دو برابر شده است** ودر سال ۱۹۶۲ به تنهائی ۷٪افزایش یافته. ولی محصول کشاورزی درسال های بین ۱۹۴۹ تا ۱۹۶۱ فقط ۵۰٪ بیشتر شده و باین ترتیب اهمیت نسبی امور صنعتی بامور کشاورزی بطور محسوس افزایش یافته است .

این پدیده اجتماعی که سبب اصلی مهاجرت از دهات بسوی مراکزصنعتی است، مقامات مسئول را وادار میکند که برای تهیه کار جهت افرادیکه بسوی مراکز صنعتی روی می آورند تصمیماتی اتخاذ نمایند .

باین منظور در کلیه شئون‌کشاورزی تحولات شگرفی در جریان است.قبل از جنك فقط ۳۰،۰۰۰ تراکتور در فرانسه مشغول کار بود و امروزتعداد تراکتور ها بیش از ۵۰،۰۰۰ است . سازمانهای تعلیماتی و تحقیقاتی و تجربی کشاورزی روز بروز افزایش می‌یابد و امروز در فرانسه بیش از پانصد مرکز مطالعات فنی کشاورزی دایر و مشغول کار میباشد .

افزایش تولید

نتایج حاصله بیشتر از این نظر جالب است‌که‌تعداد افراد فعال‌فرانسه یعنی آنهائی که‌قابلیت کار دارندثابت مانده است . بنا براین پیشرفت‌های حاصله بیشتربعلت‌اینست که‌قابلیت تولیدی اقتصادیات فرانسه در اثر مدرنیزاسیون لوازم و تنظیم دقیق‌کار وتربیت حرفه‌ای‌عمیق، افزایش یافته است.

درسال ۱۹۵۰ جمعیت فرانسه بالغ بر ۴۱٫۷۳۶٫۰۰۰ نفر بود و در سال ۱۹۶۰ بالغ بر ۴۵٫۵۴۲٫۰۰۰ گردید یعنی ۹٫۱٪ در طرف دهسال افزایش یافت و در پایان سال ۱۹۶۲ به ۴۷٫۶۰۰٫۰۰۰ نفر رسید . بین۱۹۵۰ تا ۱۹۶۰ تعداد افرادی که قابلیت‌کار داشتند تقریبا ثابت ماند یعنی از ۱۹٫۴۲۰٫۰۰۰ تن به ۱۹٫۶۳۰٫۰۰۰ تن رسید و فقط۱٫۱٪ افزایش یافت. درآخر سال ۱۹۶۳ فرانسویان جوانی که بعداز جنك متولد شده‌اند وارد بازارکار خواهند شد .

اگرچه احتمال افزایش تعداد بیکاران را میدهد ، ولی بخودی خود یك عامل مهم پیشرفت اقتصادی است .

مدت یك قرن تعداد نوزادان در فرانسه رو بکاهش میرفت و اکنون پس از یك قرن جمعیت فرانسه روبه افزایش میرود . تا سال ۱۹۴۵جمعیت فرانسه فقط در اثر افزایش تعداد افراد مسن، یعنی در اثر طویل شدن عمر افراد ثابت‌بود وپیر شدن جمعیت خود عامل مهم رکود بشمار میرفت .

افزایش مبادلات خارجی

در پایان سال ۱۹۵۸ ، یك‌سلسله تصمیمات «اصلاحی» اتخاذ گردید که در اثر آن قیمت محصولات فرانسه‌در بازار های خارجی قدرت رقابت با محصولات سایر کشور ها پیدا کرد واکنون دیگرفروش محصولات فرانسه بعلت گرانی دچار اشکال نمیشود.

دراین شرایط‌اوضاع اقتصادی‌بکلی دگرگون گردید . ترازنامه بازرگانی فرانسه که‌درسال ۱۹۵۸ کسرهنگفتی نشان میداداکنون افزایش مهمی‌دارد. سال گذشته میزان صادرات فرانسه ۹ میلیون فرانك بر میزان واردات افزایش داشت .

این تحول دارای دوجنبه مختلف است باین معنی که میزان خرید و فروش با خارجه دائما رو بافزایش‌می رود در صورتی که میزان فروش در کشور های منطقه فرانك کاهش می یابد . کاهش صادرات در کشورهای منطقه فرانك باین‌علت است که‌کشور های تازه استقلال یافته طبیعتا مایل هستند معاملات خود را توسعه دهند و با کشور های‌مختلف وارد دادوستد شوند.

خرید اموال صنعتی که در سال ۱۹۶۲ بمیزان۵٫۵٪ مجموع خریدها بوده، قسمت اعظم واردات فرانسه‌را تشکیل میدهد و علت آنهم اینست که احتیاجات صنایع‌ملی فرانسه روز‌افزون است . مثلا واردات «ماشین آلات» در فرانسه در سال ۱۹۶۱ بالغ بر ۳٫۲۸۶ میلیون فرانك بود درحالی که در سال ۱۹۶۲ بالغ بر ۴٫۱۷۲ میلیون فرانك شده است .

محصولات ساخته شده مقام اول‌را در فروش بکشور های خارجی حائز است و بمیزان ۷۴٫۱٪ بالغ میگردد. مشتریان عمده فرانسه در سال ۱۹۶۲ بترتیب عبارت بودند از :

۱ـ آلمان غربی
۲ـ اتحاداقتصادی بلژیك‌ولوکزامبورك
۳ـ ایتالیا
۴ـ سویس
۵ـ ایالات متحده آمریکای‌شمالی
۶ـ بریتانیای کبیر

از طرف دیگر افزایش سهم صادرات دررقم کلی تولید کشور نشان‌میدهد که ساختمان اقتصاد فرانسه بنحو محسوسی تغییر یافته است .

● اقدامات آزادیخواهانه

دولت فرانسه در عین اینکه‌دست باصلاحات اقتصادی زد، از همان‌سال ۱۹۵۹ تصمیماتی اتخاذنمود که کشور را بسوی آزادی مبادلات و پرداختها رهبری نمود . حساب خارجیان مقیم فرانسه از هر قید و بندی آزاد شد ودر ضمن دولت فرانسه اعلامیه‌تبدیل ارز را که موضوع ماده ۸ اساسنامه صندوق بین‌المللی پول است، امضاء کرد وباین ترتیب تعهد نمود درمورد پرداخت های‌بین‌المللی تضییقاتی‌قائل نشود .

در پایان سال ۱۹۶۲ در فرانسه سهمیه بندی واردات محصولات‌صنعتی خارجی عملا منسوخ گردید .

در اثر این تصمیمات میزان ذخیره رسمی طلاو ارز بنحو قابل توجهی‌بالا رفت و این خود دلیل براین بودکه کشور های خارجی وضع اقتصادی فرانسه را اطمینان بخش میدانند . درسال ۱۹۶۲ ذخیره طلای فرانسه به‌رقم ۳۶۱۰میلیون‌دلار رسید درحالی که این رقم در سال ۱۹۵۹ فقط۱۷۲۰ میلیون دلار بود . در صورتی که فرانسه قسمتی از قروض خارجی‌خود را قبل‌از فرا رسیدن موعد پرداخت نمیکرد (قریب ۶۰۰ میلیون دلار از این بابت در سال ۱۹۶۲ پرداخت گردید) میزان ذخیره طلا و ارز بنحو محسوسی بیشتر میشد .

● همکاری بین‌المللی

فرانسه همراه‌با اصلاحات‌اقتصادی کمك بسیار مهمی بکشور های‌درحال توسعه می نماید . اگر میزان کمك نسبت به تولید ملی سنجیده شود، فرانسه مقام اول را در میان کشور هائی که بکشور های‌دیگر کمك‌میکنند حائز خواهد گردید .

میزان کمك فرانسه بکشور های دیگر بالغ‌بر۲٫۴۱٪ تولید ملی‌فرانسه میباشد، درصورتیکه‌در موردانگلستان ۱٫۳۲٪ وآلمان‌غربی۱٫۱۷٪ وآمریکای شمالی ۰٫۹۷٪ است .

مقام اقتصادی که فرانسه احراز کرده است بهترین نماینده اراده‌مردم این کشور در انجام پیشرفت های لازمه درزمینه‌داخلی وبین‌المللی‌است.

در زندگی مردم فرانسه صنعت نقش عمده‌ای بعهده دارد. کارخانجات عظیم این کشور شب و روز فعالیت‌می کنند تا هرچه بیشتر احتیاجات روزمره کشور و بازارهای خارجی آن کشور را برطرف سازند.

چند رقم درمورد امور تولیدی فرانسه

ذغال		۱۹۴۵	۶ره میلیون تن‌متریك
۱۹۳۸	۴۷۵۶۲۰۰۰ تن	۱۹۶۲	۱۷٫۲۴ تن متریك
۱۹۴۵	۳۵۰۱۷۰۰۰تن	اتومبیل	
۱۹۶۲	۵۲۳۰۰۰۰۰تن	۱۹۳۸	۲۲۷۴۰۰ دستگاه
برق		۱۹۴۵	۳۴۵۷۸ دستگاه
۱۹۳۸	۶٫۱۹میلیارد کیلووات‌ساعت	۱۹۶۲	۱۵۱۰۴۳۷ دستگاه
۱۹۴۵	۲٫۲۵میلیارد کیلووات‌ساعت	سیمان	
۱۹۶۲	۲٫۸۱میلیارد کیلووات‌ساعت	۱۹۳۸	۳٫۸۸ میلیون تن‌متریك
فولاد		۱۹۴۵	۴٫۱۱میلیون‌تن‌متریك
۱۹۳۸	۶میلیون‌تن متریك	۱۹۶۲	۱۵٫۶۰ میلیون‌تن‌متریك

گندم		
۱۹۳۸	۷۷۶۰۰۰۰۰ کنتال	(۲۸۷۴۰۰۰۰۰ بوشل)
۱۹۴۵	۵۹۹۰۰۰۰۰ کنتال	(۲۰۰۰۰۰۰۰بوشل)
۱۹۶۲	۱۳۸۵۰۰۰۰۰ کنتال	(۵۰۴۰۰۰۰۰۰ بوشل)
جو		
۱۹۳۸	۱۱۲۰۰۰۰۰ کنتال	(۵۳۴۰۰۰۰۰ بوشل)
۱۹۴۵	۱۱۱۰۰۰۰۰کنتال	(۵۳۳۵۰۰۰۰ بوشل)
۱۹۶۲	۵۹۰۰۰۰۰۰کنتال	(۲۸۲۰۰۰۰۰۰ بوشل)
ذرت		
۱۹۳۸	۵۶۰۰۰۰۰کنتال	(۲۲۴۰۰۰۰۰ بوشل)
۱۹۴۵	۲۴۰۰۰۰۰کنتال	(۱۰۰۰۰۰۰۰ بوشل)
۱۹۶۲	۱۷۶۰۰۰۰۰کنتال	(۷۰۰۰۰۰۰۰ بوشل)
شیر		
۱۹۳۸	۱۳۳۲۰۰۰۰۰هکتولیتر	۳٫۵ بلیون گالن آمریکائی
۱۹۴۵	۱۳۲۰۰۰۰۰۰هکتولیتر	۳٫۵ بلیون گالن آمریکائی
۱۹۶۲	۲۳۷۰۰۰۰۰۰ هکتولیتر	۶٫۳ بلیون گالن آمریکائی

نمودارتولید صنعتی		۱۹۵۸		۱۵۲
(براساس‌سال ۱۹۵۲ = ۱۰۰)		۱۹۶۰		۱۷۷
۱۹۵۴	۱۱۱	۱۹۶۲	۱۹۷	(رقم‌موقت)
۱۹۵۶	۱۳۴	نمودار تولید فولاد		
۱۹۵۸	۱۴۷	(براساس‌سال ۱۹۵۲ = ۱۰۰)		
۱۹۶۰	۱۶۷	۱۹۵۴		۹۸
۱۹۶۲ ۱۹۸	(رقم‌موقت)	۱۹۵۶		۱۲۳
نمودار تولید برق		۱۹۵۸		۱۳۴
(براساس‌سال ۱۹۵۲ = ۱۰۰)		۱۹۶۰		۱۵۹
۱۹۵۴	۱۱۲	۱۹۶۲	۱۶۲	(رقم‌موقت)
۱۹۵۶	۱۳۲			

بانك اعتبارات ایران

بانکی که پیوسته در حال توسعه‌و پیشرفت است :

باسرمایه ۲۰۰ میلیون ریال و باشرکت‌چهار بانك فرانسوی تشکیل یافته است.

این چهار بانك که معروفیت بین‌المللی دارند عبارتند از :

CREDIT LYONNAIS
BANQUE NATIONALE POUR LE COM-
MERCE ET L'INDUSTRIE
BANQUE DE L'INDOCHINE
UNION BANCAIRE & INDUSTRIELLE (S.A.P.E.)

درنخستین روزهای تشکیل بانك و بعداز آنکه اولین تعهد پرداخت سرمایه بعمل آمد ۴۵۰ سهامدار ایرانی در ظرف چندروز اکثریت‌سهام‌را بدست آوردند وبانك‌اعتبارات ایران آغاز بکار نمود .

درسال ۱۳۴۲ یعنی پنج سال بعداز تاسیس این بانك دارای ده شعبه مختلف درایران میباشد که یکی از آنها در مرکزیکی‌از ثروتمندترین استان‌های ایران یعنی‌مشهدتشکیل یافته است .

با آنکه بانك اعتبارات ایران مؤسسه جدیدی است معذلك‌بکمك راهنمائیهای صحیح وبجای بانکهای عضوتاکنون برکلیه مشکلات خودپیروزی یافته وهم‌اکنون یکی‌ازمهمترین بانکهای خصوصی ایرانی بشمار میرود .

بانك‌اعتبارات ایران به پشتوانه تجربیات‌بانکهای‌شریك خود موفق گردید باوجود مشکلات اقتصادی چند ساله اخیر موقعیت درخشان خود را حفظ نموده وبا موفقیت تمام این سالهای بحرانی را پشت‌سر بگذارد .

باتوجه بوضع اقتصادی‌کشور هدف بانك‌اعتبارات‌ایران گسترش روابط بازرگانی‌ایران باکشورهای مختلف‌خصوصا کشورهای عضو بازار مشترك بوده است .

بانك اعتبارات ایران با مؤسسات خارجی که درنقاط مختلف‌کشور به اجرای برنامه‌های عمرانی وتولیدی‌مشغول میباشند و لوازم و تجهیزات مورد احتیاج را بمؤسسات دولتی ایران تهیه و تحویل میدهند همکاری نزدیك دارد .

از طرف‌دیگر این بانك‌بمنظور بالابردن سطح بازرگانی خارجی‌کشور به صادرکنندگان کمکهای لازم را مینماید .

روش‌کلی بانك اعتبارات ایران کنار گذاشتن شیوه‌های قدیمی بانکداری بوده و بهمین منظور کارمندان بانك ازبین طبقه جوان‌واز میان شایسته‌ترین‌آنها انتخاب‌شده ومدیران بانك از نزدیك مراقب تکامل کارمندان خود میباشند .

بمنظور بررسی دقیق بازار ایران و همچنین برای آنکه اطلاعات اقتصادی مورد لزوم دراختیار مؤسسات داخلی و خارجی گذارده شود تا درتوسعه مناسبات اقتصادی ایران وکشورهای بیگانه مفید واقع افتد بانك اعتبارات ایران‌یك سرویس مخصوص جهت مطالعات اقتصادی تاسیس نموده است . ادارات مرکزی بانك اعتبارات ایران از ماه آذر ۱۳۴۱ درمحل جدید خود مستقر شده است . این بناکه براساس آخرین و کاملترین اسلوب فنی ساخته شده در خیابان سوم اسفند تهران قرار دارد .

آنچه مشوق اولیای بانك‌برای خدمت بیشتر به‌اقتصاد مملکت میباشد اعتماد و اطمینان مردم نسبت باین دستگاه میباشد . افزایش سپرده‌های بانك درسال ۱۳۴۱ باوجود بحران اقتصادی بهترین گواه این مدعا است .

از دوسال پیش برای تشویق ذخیره‌کنندگان کوچك بانك توجه خودرا به گشایش حسابهای پس‌انداز معطوف داشته و بهمین منظور به وجوه پس‌انداز شده بهره قابل توجه ٤ تا ٦ درصد را میپردازد وبوسیله قرعه‌کشی که هر سال دومرتبه انجام میشود جوائزی بین دارندگان حساب پس‌انداز تقسیم میکند .

قرعه‌کشی آینده بانك دردیماه سال جاری‌انجام خواهد گرفت وجوائز زیربرای تقسیم بین‌دارندگان‌حساب‌درنظر گرفته شده است :

یك اتومبیل شورلت آخرین سیستم
یك هفته‌اقامت درپاریس
چندین بخاری واجاق‌گاز و یخچال
متجاوز از یکصد سکه طلا

کارنامه درخشان جمهوری پنجم فرانسه

جمهوری پنجم تاکنون کارهای مهمی انجام داده است . ثبات حکومت و ترمیم وضع مالی را تامین نموده و روشهای تازه جالب از جمله درامور اداری و آموزشی و دانشگاهی و کشاورزی در رسته تحقیقات علمی و فنی بکار بسته است . علاوه براین جمهوری پنجم اقدام به آزادساختن مستملکات آنسوی دریاکه از سال ۱۹۴۶ شروع شده بود کرده‌است. حاکمیت بین‌المللی کلیه جمهوریهای آفریقائی وجمهوری ماداگاسکار و الجزایر برسمیت شناخته شده است .

● اصلاح قانون اساسی

عدم ثبات دولتها مانعی در راه ترقی کشور بوده و فرانسه را در برابر جهانیان سرافکنده میساخت. هیچ‌دولتی نمیتوانست کار وافعا موثری انجام دهد زیرا دائما در معرض سقوط قرار داشت .

اعضاء مجلس موسسانی که در سال ۱۹۵۸ تشکیل شد باین‌امر توجه داشتند وکوشش نمودند با درنظرگرفتن رژیم جمهوری ترتیبی بدهند که قوای سه‌گانه ازیکدیگر مجزی باشند و بین آنها موازنه برقرار باشد باین معنی که دولتی ثابت بوجود آید که قوه مجریه‌را دردست داشته باشد و پارلمانی (مجلس شورای ملی وسنا) تشکیل شود که قانونگزاری نماید و بر کارهای دولت نظارت کند.

در رفراندم ۵ ۱۲ اکتبر ۱۹۶۲ ، تصویب شد که از این پس رئیس جمهور باآراء عمومی مستقیم‌انتخاب شود ودارای مزایای معمولی یک رئیس کشور باشد . انتصاب‌نخست وزیر بارئیس جمهور است ورئیس جمهور بنابه پیشنهاد نخست‌وزیر میتواند تقاضای تجدیدنظر درقانون اساسی بنماید. در ضمن رئیس جمهور میتواند حتی در موقعی‌که مجلسین دایر هستند ، درمورد بعضی لوایح قانونی مهم به آراء عمومی مراجعه کند : همانطور که در مورد خودمختاری الجزایر درماه آوریل ۱۹۶۱ ودر مورد اعطای استقلال به‌آن سرزمین در ماه ژانویه ۱۹۶۲ این عمل را انجام داد.

علاوه براین رئیس جمهور می‌تواند پس از مشورت بانخست‌وزیر وروسای مجلسین اقدام بانحلال مجلس شورای ملی بنماید وبالاخره رئیس جمهور هنگام بحرانهای‌وخیم دارای اختیارات مخصوصی است. نخست‌وزیر دولت را رهبری‌می‌کند ودولت سیاست کلی کشور راتعیین مینماید . بنابراین نخست‌وزیر و رئیس جمهور متفقا عهده‌دار رهبری سیاسی فرانسه میباشند .

دولت دربرابر مجلس‌شورای‌ملی مسئول است ، ولی فقط در مورد برنامهٔ دولت و هنگام اعلام‌سیاست کلی ویا لایحه‌ای که تقاضای تصویب آنرا میکند میتواند‌تقاضای رای اعتماد نماید . فقط درموردی دولت ساقط میشود که پیشنهادعدم اعتماد از طرف یک‌دهم اعضای مجلس شورای ملی امضاء شده و از طرف اکثریت مطلق نمایندگان بتصویب برسد .

نخست‌وزیر پس از مشورت با هیئت دولت میتواند در مورد طرح برنامه و یادر مورد اعلام سیاست کلی خود تقاضای رای اعتمادنماید.

مجلس شورای ملی میتواند با پیشنهاد عدم اعتماد ، دولت راساقط نماید . (ماده۴۹قانون اساسی)

بنابراین دولت در هرلحظه می تواند از مجلس تقاضای تصویب برنامهٔ خودرا بنماید و فقط در صورتیکه پیشنهاد عدم اعتماد به دولت برسد ، میتوان بدولت‌راسا رای‌عدم‌اعتمادداد .کلیه این پیش - بینی‌ها برای این شده است که‌از عدم توازن یعنی بی‌بندوباری دولتها ویاقدرت‌غیرعادی مجلسین‌جلوگیری شود.

از نهم ژانویه ۱۹۵۹ تاکنون فرانسه فقط دونخست‌وزیر داشته است : آقای دبره وآقای پمپیدو باین ترتیب در جمهوری پنجم از بحرانهای سیاسی متوالی خبری نیست . سابق براین دولتها فقط کارهای فوری و فوتی را انجام می دادند و همینکه تصمیماتی را که سایرین برای حفظ محبوبیت خود نمیخواستند بگیرند ، میگرفتند بلافاصله ساقط میشدند.

● اصلاحات اداری :

اصلاح امور قضائی ـ سازمان قضائی فرانسه ازسال ۱۷۹۰ تاکنون بسیار کم تغییر کرده بود و دیگر بامقتضیات و تحولات کشور وفق نمیداد . در نتیجه بعضی ازدادگاه ها باندازه کافی کار نداشتند و بعضی دیگر بیش از حد گرفتار بودند . در اثر اصلاحاتی که‌بمورد اجراگذاشته شد ، این وضع بکلی تغییر کرد و تشریفات قضائی تقلیل یافته و مراجعه به‌محاکم آسان‌تر شده است .

اصلاح حوزه‌های اداری ـ دراین مورد اساس کار رفع تمرکز و هماهنگ‌ساختن ادارات مختلف‌است برای این منظور علاوه بر کادرهای اداری که در هر استان وجود دارد، یک کادر منطقه‌ای نیزبرآن‌منطبق شده‌است که شامل امور اقتصادی وسازمان برنامه وامور نظامی وغیره میباشد .

اصلاح امور تعلیماتی ـ بموجب تصمیماتی که گرفته شده دورهٔ تحصیلات ابتدائی افزایش یافته باین معنی که تاسال ۱۹۶۷ برای کلیه افراد تاسن ۱۶ سالگی(بجای ۱۴ سالگی) تحصیل اجباری خواهد شد . باین ترتیب بیش از نصف دانش‌آموزان (درسال ۱۹۶۱ تعداد آنها ۱۰ر۲۰۰ر۰۰۰ تن‌بوده) وارد رشتهٔ مورد علاقه خود خواهند شد واگر استعداد داشته باشندخواهند توانست وارد مدارس عالی شوند .

اصلاح امور کشاورزی ـ دراین مورد اقدام بتاسیس شرکت هائی برای اداره امور کشاورزی مناطق حاصلخیز شده ، تاعدم تساوی منطقه‌ای تعدیل گردد.

تشکیل ادارهٔ کل پیشرفت اجتماعی ادارهٔ کل‌پیشرفت اجتماعی‌بکارگران ومتخصصینی که بخواهندتحصیلات ومطالعات خودرا دنبال کنندمزایائی برابر با دستمزد آنها پرداخت می کند تا نامبردگان بتوانند دست‌از کار بکشند و بدنبال تحصیل بروند درسال ۱۹۶۲ یکصدوبیست تن کارگر و متخصص باین ترتیب موفق‌باخذدانشنامهٔ مهندسی‌شده‌اند

تشکیل اداره کل تحقیقات‌علمی این اداره کل عهده‌دار تطبیق و تشویق تحقیقات علمی است .باین منظور هشت‌رشته علمی‌مختلف‌معین شده که انجام تحقیقات در آنها ارجحیت دارد.

تشکیل مرکز ملی تحقیقات‌فضائی درسالهای اول این مرکز ، اقدام‌به ساختمان موشکهای جهت انجام تحقیقات علمی در مناطق ماوراءجو از ارتفاع ۴۰ تا ۲۰۰ کیلومتری خواهد کرد.

تشکیل ادارهٔ عمران ـ این اداره مامور عمران مناطق مختلفهٔ کشور طبق نقشه‌های قبلی و رفع تمرکز صنعتی و عمران نواحی کم‌توسعه یافته میباشد .

● اصلاح اموراقتصادی ومالی

جمهوری پنجم علاوه براصلاحات اداری متعدد اقدام باصلاحات قابل توجهی در زمینهٔ اقتصادی و مالی نموده است .

درسال ۱۹۵۸ فرانسه عملا کلیه ذخیره طلا وارز خودرااز دست‌داده بود. قرض‌بر روی قرض انباشته شده و دولت برای پرداخت بدهی هائی که موقع آن رسیده‌بود، ناچار از محل دیگری قرض میکرد. در سال ۱۹۵۷ میزان کسر بودجه بالغ برقریب ۱۸ میلیارد فرانک گردید ودر همان سال ترازنامهٔ پرداخت‌ها مبلغ ۱۳۸۰ میلیون دلار کسر داشت .

دولت برای جلوگیری از عدم موازنه وتورم پول ، در مورد بودجه سیاست بسیار سختی پیش‌گرفت و کسر بودجه باین ترتیب به ۵ر۸ میلیارد فرانک تقلیل یافت . ازتمام افراد کشور خواسته شد در این مورد بدولت کمک کنند . حذف هزینه‌های اضافی سبب شد که برخی از خرجهای غیر تولیدی و همچنین اعانه‌های اقتصادی از بین برود. درضمن‌افزایش بعضی‌مالیات ها میزان درآمد دولت را بالا برد.

در حین تعقیب این اقدامات اصلاحی ، دولت کوشش میکرد که باعث تقلیل سرمایه‌گذاری نشود و برای این منظور خود پیشقدم شدو سرمایه‌گذاری دولتی را بمیزان ۳۰٪ نسبت بسال قبل بالا برد .

میزان سرمایه‌گذاری‌درامورتولیدی درپنج سال اخیر همانطور که در جدول زیر مشاهده میشود همیشه قابل ملاحظه بوده است :

● سهم سرمایه‌گذاری در تولید ملی

سال :	میزان:
۱۹۵۸	۱۸ر۹٪
۱۹۵۹	۱۸ر۵٪
۱۹۶۰	۱۸ر۵ ٪
۱۹۶۱	۱۸ر۱٪
۱۹۶۲	۱۹ر۲۰٪

منظور از اقدامات اصلاحی که درماه دسامبر ۱۹۵۸ بعمل آمد ، این بود که بارعایت «حقیقت» در مورد قیمتها و دستمزدها شرایط رقابت سالم بوجود آید . دولت ترقی قیمتهای داخلی را به میزان معینی پیش‌بینی کرد تا بتواند در این پایهٔ جدید ، قیمت‌ها را تثبیت نماید . درواقع همینطور هم شد . قیمتها درسال ۱۹۵۹ روبه‌ترقی‌رفت وبمیزان پیش‌بینی شده رسید و همانجا ثابت ماند . در نتیجه قدرت خرید درسال ۱۹۵۸ ـ۱۹۵۹ متوقف ماند،ولی افزایش‌قدرت‌خریدواقعی ازسال ۱۹۶۰شروع شدو هم‌اکنون ادامه دارد . طبق محاسبه‌ای که بعمل آمده در ظرف سه سال از ۱۹۶۰ تا ۱۹۶۲ حدمتوسط‌دستمزد پیش‌بینی شده بیش از ۱۰٪افزایش یافته است .

رفع تورم وافزایش قدرت‌خرید همراه با توسعه تولید صنعتی و کشاورزی بود . درسال ۱۹۶۰ افزایش تولید صنعتی نسبت بسال ۱۹۵۹ بالغ بر ۹٪ گردید و در سال ۱۹۶۲ نسبت به‌سال ۱۹۶۱به مقدار ۷ر۲٪ بیشتر شد.

همراه با توسعه فعالیت اقتصادی وتاحدی بعلت همین توسعه اقتصادیات ، وضع فرانسه درکشور های خارجی بمیزان قابل ملاحظه‌ای بهبود یافت .

ترازنامهٔ بازرگانی فرانسه که‌از سال ۱۹۱۴ به بعدفقطسه بارمتوازن بود ، درسالهای ۱۹۵۹ و ۱۹۶۰و ۱۹۶۱ یعنی سه‌سال متوالی اضافه درآمد نشان داده است . سال گذشته نیز بازرگانی فرانسه فقط ۹ میلیون فرانک کسری داشت .

بدنبال‌بهبودوضع اقتصادی میزان ذخیره طلا وارز نیز بالا رفت‌وذخیره دولتی که در ماه مه ۱۹۵۸ بسیار ناچیز بود روبافزایش رفت.

درپایان ماه ژانویه ۱۹۶۱ برای اولین‌بار از سال ۱۹۴۶ به‌بعد ، میزان بدهی خارجی‌اش بیشتربود. میزان ذخیره طلا وارز فرانسه از امروز دیگر فرانسه قرض خارجی کوتاه مدت‌ندارد . میزان کل‌بدهی خارجی فرانسه که درسال ۱۹۵۸ بالغ برسه میلیارد دلار بوداکنون کمی بیش از یک میلیارد دلار میباشد .

علاوه براین دولت فرانسه‌بمنظور کمک بحل‌مسئله‌موازنه پرداختهای بین‌المللی که در سال ۱۹۶۱ ـ ۱۹۶۲ صورت وخیمی بخود گرفته بود، اقدام به‌پرداخت قسمتی از قرضهای خارجی خود (قریب ۶۰۰ میلیون‌دلار درسال ۱۹۶۲) قبل از فرارسیدن موعد نمود.

درپایان سال ۱۹۶۲ میزان‌استفادهٔ کشورهای مختلف از اعتبارات صندوق بین‌المللی پول به فرانک فرانسه ، بالغ برقریب نصف سهمیه فرانسه (۴۹٪ یعنی ۲۴۲ میلیون دلار) گردید . بنابراین از این پس فرانک فرانسه ، یک پول قوی بشمار میرود.

در قسمت کشاورزی در تاریخ پنجم‌اوت ۱۹۶۰ قانونی در بارهٔ سازمان وطرز اداره و توسعه بنگاه های کشاورزی بتصویب رسید .

● رفع استعمار وایجاد همکاری

همراه با اصلاحات بسیار مهم و اساسی دیگر ، امر مهمی نیزانجام گرفت که عبارت بود از ادامهٔ کار برای پایان دادن باستعمار ، در کنفرانس برازاویل در تاریخ ۱۵ اکتبر ۱۹۴۴ ژنرال دوگل چنین گفت که : «سیاست فرانسه مبتنی براین است که تمامی این ملتهارا (مستعمرات سابق را) به پایه‌ای از توسعه برساند که بتوانند خود را اداره کنند وبعدها حکومت را در دست بگیرند . »

در ماه اکتبر ۱۹۴۶ بموجب قانون اساسی «جامعه‌فرانسه»تشکیل گردید و بموجب اساسنامهٔ جدید مستعمرات که بصورت «سرزمین های ملوراء دریا» درآمدند ، عضو جمهوری فرانسه باقی ماندند بااین امکان که بعدا بتوانند بصورت دولت متحد فرانسه درآیند . در جمهوری چهارم استقلال کامل تونس و مراکش ، برسمیت‌شناخته شد و همه دارای حقرای شدندو در آفریقای سیاه و ماداگاسکار هیئت نظار واحدجهت‌انجام‌انتخابات تشکیل گردید . در ضمن بموجب قانون مصوب ۱۹۵۶ ، از اموراداری سرزمینهای آنسوی دریارفع‌تمرکز بعمل آمد و درهریک‌ازاین‌سرزمین ها شورای دولتی تشکیل گردید که از طرف مجلسین انتخاب میشدند و در برابر آنها مسئول بودند.

باوجود این وقتی در ماه ژوئن ۱۹۵۸ ژنرال دوگل مجددا زمام اموررا بدست گرفت وقایع‌الجزایر ناراحتی‌های عمیقی در سرزمینهای آنسوی دریا ایجاد کرده بود . بهمین جهت درقانون اساسی جدید پیش‌بینی شده بود که «روابط جمهوری فرانسه باملتهای متحدبه صورت جدیدی درآید»وباین‌ترتیب «جامعه فرانسه» که راه را برای احراز استقلال‌باز میکرد ، بوجود آمد . دولتهای عضو جامعه می - توانستند بطور یکجانبه تصمیم به استقلال بگیرند ، ولی در آنصورت بایستی الزاما از «جامعه فرانسه» خارج شوند . اعضای جامعه کشور های خودمختاری بودند که درکار های مشترک بوسیلهٔ شورای‌اجرائی شرکت میکردند . مجلس سنای جامعه فرانسه مرکب‌ازنمایندگان پارلمان فرانسه و مجالس قانون - گزاری کلیه کشور های عضوبود در صورتیکه بین اعضای جامعه اختلافی بروز میکرد بیک محکمهٔ داوری مخصوص حل‌اختلاف‌مراجعه میگردید.

تحول کلی که در آفریقاپدید آمد سبب گردید که جامعه‌فرانسه نیز صورت دیگری بخود گرفت. از سال ۱۹۶۰ باین طرف دولت‌های عضو جامعه یکی پس از دیگری از حق کسب استقلال که در قانون اساسی پیش‌بینی شده بود ،استفاده کردند . البته این جریان تغییراتی درروابط آنها بافرانسه پدید آورد ولی رشته های ارتباط واقعی وپیوند آنها بافرانسه که بموجب قرارداد های همکاری مستحکم شده بود ، قطع نگردید.

ولی پایان استعمار تا امضاءقرارداد اویان در تاریخ ۱۸ مارس ۱۹۶۲ طول کشید . بعد از آن دوبار در فرانسه و الجزایر به آراء عمومی مراجعه شد و استقلال الجزایر به تصویب عمومی رسید .

الجزایر هم بهمکاری هم بهمکاری خود بافرانسه ادامه داد و مظاهراین همکاری همه‌روزه در زمینه فرهنگی ، اقتصادی و مالی مشاهده میشود.

● کمک به کشورهای در حال توسعه و همکاری های فنی

کمک فرانسه به سرزمینهائی که قبلا باوبستگی داشتند ، درسال ۱۹۶۱ بالغ بر ۲ر۴۱٪ تولید ملی کشور بود . در همانسال کمک انگلستان به‌کشور های خارجی‌بالغ بر ۱ر۳۲٪ و آلمان غربی ۱ر۱۷٪ وایالات متحده آمریکائی شمالی ۰ر۹۷ ٪ تولید ملی بود.

در جدول زیر میزان کمک کشور های بزرگ غربی بکشور های‌خارجی قیدشده است :

اسامی کشورها	میلیون‌دلار
ایالات متحده	۴۶۳۰
فرانسه	۱۲۶۴ر۵
بریتانیای کبیر	۸۷۴
آلمان غربی	۷۸۴ر۵

از ۱۹۵۹ تا ۱۹۶۱ فرانسه به میزان ۲۷۰ر۷ میلیون دلار به ماداگاسکار و جمهوریهای‌افریقائی فرانسه زبان کمک کرده که۹۲ر۸ میلیون دلار آن در سال ۱۹۶۱ بوده است . کمک فرانسه به کشورهای افریقائی و ماداگاسکار بشرح زیر است :

ـبرای‌انجام کارهای مورد تقاضای کشورهای آفریقائی و ماداگاسکار ۸۲ میلیون دلار که ۵ر۳۸ میلیون دلار آن درسال ۱۹۶۱ خرج شده است .

ـ برای انجام کارهائی که جزء برنامه‌های عمرانی و اقتصادی و اجتماعی خود این کشورهاست ۱۸۸ر۴ میلیون‌دلار که۳ر۵۴ میلیون دلار آن درسال ۱۹۶۱ خرج شده است .

از ۱۹۵۵ تا ۱۹۶۱ کمک‌فرانسه به‌کامبوج ولائوس وویتنام جنوبی بالغ بر ۷ر۴۹ میلیون دلار گردیده بشرح زیر :

ـ کامبوج ۱ر۱۵ میلیون دلار
ـ لائوس ۶ر۷ میلیون دلار
ـ ویتنام جنوبی ۲۷ میلیون دلار

درسه‌ساله ۱۹۵۹ـ ۱۹۶۲فرانسه بعنوان همکاری۳ر۱۰۸ میلیون‌دلار به‌مراکش وتونس کمک کرده‌است (مراکش ۱ر۶۲ میلیون دلار - تونس ۲ر۴۶ میلیون دلار) ،روزنهم ژوییه ۱۹۶۲ فرانسه و مراکش‌قرار دادهای دیگری امضاء کردند که بموجب آنها کمک جدیدی بمیزان ۷ر۶۰ میلیون دلار پیش‌بینی شده است . ازموقعیکه الجزایر باستقلال رسیده فرانسه کمکهای هنگفتی باین جمهوری جوان نموده است . میزان این کمک راهنوز نمی‌توان باارقام معین کرد ولی میتوان گفت که درسال ۱۹۶۲ بالغ بر ۸۰ میلیون دلار بوده است .

دو ضمن سهم فرانسه در کمک های چندجانبه سازمان ملل متحد درسال ۱۹۶۰ بالغ بر ۷۳ر۹ میلیون دلار گردیده است .

فرانسه علاوه بر این کمکهای اقتصادی ومالی قریب ۴۰ر۰۰۰ تن مربی وکارشناس که اغلب آنها معلم و کارمند بهداری هستند ،در اختیار کشور های درحال توسعه قرار میدهد و برای تربیت سریع افراد محلی در پاریس ،کارآموزی های مختلف جهت آنها ترتیب‌می‌دهد . هشت هزاردانشجوی‌افریقائی که هفت‌هزارآنها ازبورس استفاده میکنند ، در فرانسه مشغول‌تحصیل میباشند .

ـ علاوه براین در همان سال تعداد مربیان فرانسوی در الجزایر و صحرای آفریقا بالغ بر ۲۰۰۰۰تن بوده است .

خلاصه اینکه فرانسه در اغلب سرزمینهائی که سابقاجزءمستملکات اوبوده خود برفع استعمار کمک کرده و باتباع سابق خود در راه توسعه وترقی وتربیت متخصصین وکارمندان اداری کمک مینماید.

نکته دیگری راکه بایدیادآوری نمود موضوع‌تعلق فرانسه به بازار مشترک وکوششی است که ازاین بابت جهت مدرنیزه‌کردن و توسعه دادن منابع خودهمراه‌باسایراعضای بازار مشترک مبذول میدارد.

خلاصه جمهوری پنجم با رفع استعمار و حفظ همکاری باکشور های آزادشده جهت انجام‌اصلاحات اداری و اصلاحات اقتصادی ومالی قدم بزرگی درراه پیشرفت و ترقی کشور برداشته است .

از سال ۱۳۲۵

ارفرانس

ارتباط منظم هوائی را بین

ایران وفرانسه حفظ کرده است

AIR FRANCE

ارفرانس - بزرگترین شبکه هواپیمائی جهان

پرس پلاست

عرضه میدارد

بزرگترین مزیت فایبرگلاس

مقاومت در برابر زلزله و سیل‌وتشعشعات‌اتمی‌است

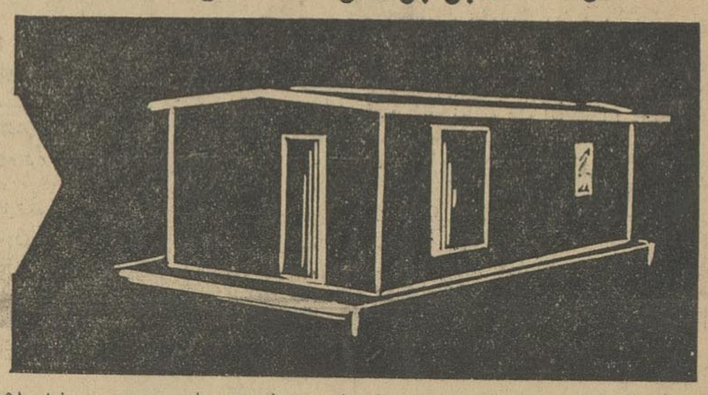

خانه و لوازم آن
برای سکونت
ییلاق
کنار دریا

دنیای متمدن بسرعت پیش میرود و ضرائب کالا روز بروز در تغییراست محصولات تازه‌ای ببازار عرضه میشود و فرآورده های جدیدی‌بر میلیونها اختراع قبلی افزوده میگردد شرکت پرس پلاست افتخار دارد که در این حرکت کاروان عظیم فروتکنیک‌سهیم و شریک است .

طرح‌ـساختمانی از نوع پلاستیک برای - روپوشهای لوله -عایق های مختلف - انواع‌تشک - لوازم ضروری منزل - قایق - بدنه اتومبیل منبع- استخر - اوراق صاف و مواج -وسائل ساختمانی - حمام - روشوئی - وان انبار ها - پروفیلهای فلزی مانند ، که در ایران تازگی داشته و بمقتضای پیشرفت زمان جزو احتیاجات زندگی محسوب و مدتهاست که در ممالک‌ـ راقیه مورد استفاده عموم قرار گرفته و بزرگترین مزیت آن‌مقاومت‌درمقابل زلزله و سیل و تشعشات اتمی است قابل تهیه در کارخانه شرکت پرس پلاست میباشد .

سایر مشخصات کالای تولیدی بشرح زیر است :

۱-مقاوم دربرابر تغییرات جوی .
۲- مقاوم صد در صد در برابر زلزله .
۳-غیر قابل نفوذ دربرابرتشعشعات رادیو آکتیو .
۴- سبک‌و محکم
۵-دارای رنگهای مختلف (ثابت)
۶- نسبت مقاومت حرارت آن با آهن ، یک سوم
۷ عایق حرارت و برودت
۸- مقاوم صد درصددربرابررطوبت و آب
۹- غیر قابل نفوذ برای حشرات
۱۰- باصرفه و مناسب

قایق موتوری

۱- قایق یک نفره بنام کارت
بدنه قایق از فایبرگلاس یکنفره اسپورت بارنگهای مختلف قابل حمل با اتومبیل - طول ۳۰ درمتر
عمق ۰ر۴۰ متر
عرض ۱ر۲۰ متر
وزن ۷۰ کیلو (بدون‌موتور)

۲-قایق‌دونفره‌بنام‌کنکات KENKAT
بدنه قایق از فایبر گلاس. سبک ، برنگهای مختلف قابل حمل بااتومبیل
طول ۲ر۵۱ متر
عمق ۰ر۴۵ متر
عرض ۱ر۳۷ متر
وزن ۸۰ کیلو (بدون موتور)

۳- قایق ۴ نفره سریع السیر بنام ویتس VITESS (برای ۴ نفر الی ۶ نفر اسکی بازی)
بدنه قایق از فایبر گلاس ،سریع، محکم ، پر قدرت .
طول ۴ر۳۵ متر
عمق ۰ر۸۰ متر
عرض ۱ر۷۰ متر
وزن ۱۵۰ کیلو (بدون موتور)

۴- قایق ۲۲ نفره تیپ دبلیو (W) بنام آمیرال
بدنه این قایق از فایبر گلاس ساخته شده و دارای صندلی های اطراف محل راننده بوده و برای حمل مسافر و بار مورد استفاده‌است .
طول ۶ر۵ متر عمق ۱ متر
عرض ۲ر۸۰ متر
وزن ۴۵۰کیلو (بدون موتور)

۵- همه گونه سفارشات از روی نقشه مورد پسند خودتان در اسرع وقت قبول مینمائیم .

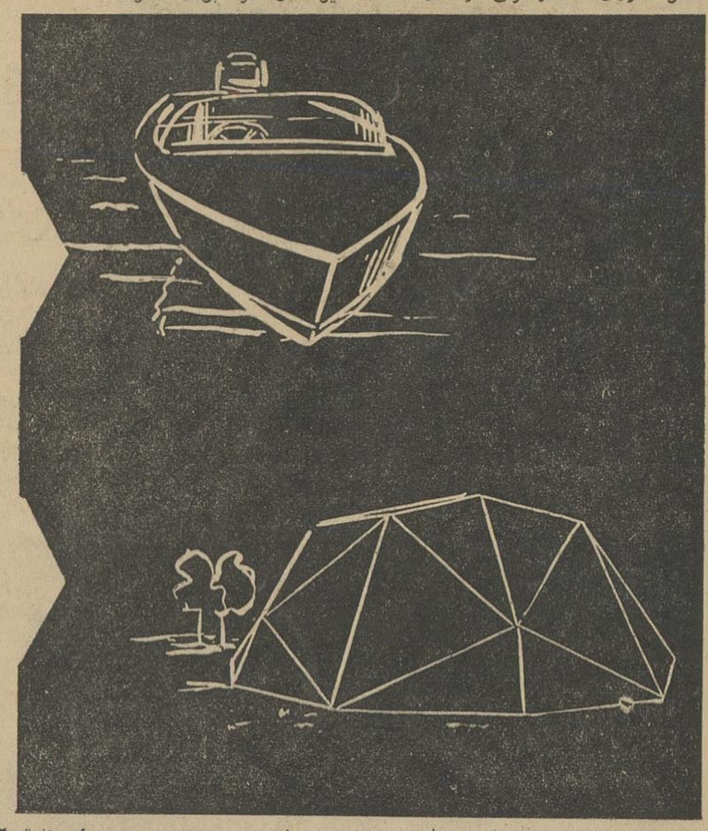

قایق‌های موتوری
برای حمل بار
اسکی آبی
ماهیگیری
تفریحی

خانه‌های شناور
ساکن در آب
قابل‌حرکت‌باموتور

از دوستان‌و مشتریان محترم خواهشمند است برای تعمیرات و تعویض قایق های کهنه‌به‌نوازتاریخ ۱۵ آبان الی اول اسفند چهل و دو مراجعه کنند .

شرکت پرس‌پلاست با مسئولیت محدود
خیابان سعدی پاساژ صدقی‌نژاد تلفن ۳۰۲۳۷۳ - ۳۴۶۰۳

فرانسه کشور پیشرفته کشاورزی

سرزمین فرانسه برای کشاورزی استعداد زیاد دارد . از این نظر زراعت از مدتها پیش مورد علاقه فرانسویان بوده است .بهمین جهت توسعه‌صنعتی فرانسه همانند انگلستان وآلمان جنبه انقلابی پیدا نکرده است .

نگاهی به طرز تقسیم جمعیت در نقاط مختلف کشور این مسئله را روشن میکند باستثنای پاریس تراکم جمعیت درشهرها خیلی کم است . جمعیت شهرهای بزرگ اغلب به یك میلیون نفر هم نمی‌رسد.

برعکس در مناطق کشاورزی عده زیادی سکونت دارند .

با اینکه در جریان ده سال اخیر بیش از یکصدهزار نفر از کشاورزان فرانسه بطور دسته جمعی بشهرها مهاجرت کرده‌اند معذلك هنوز هم ۳۸ در صد جمعیت کل فرانسه را روستائیان تشکیل میدهند.

اختلاف آب هوا و تنوع شرایط اقلیمی ونوع خاك سبب پیدایش دسته‌های متعدد کشاورز درفرانسه شده است .

آب هوا و مختصات طبیعی کشورهای اروپائی از دانمارك گرفته تاپرتقال در فرانسه جمع شده‌است.

این اختلاف آب هوا واوضاع طبیعی شرایط وسنت‌های مخصوصی در نقاط مختلف بوجود آورده‌است. کشاورزی در اقتصاد فرانسه مقام بسیار مهمی را دارد.

برای افزایش محصول کشاورزی دولت فرانسه اقدامات مهمی بعمل آورده و آخرین وسائل وشیوه‌های کشاورزی برای بالا بردن میزان محصول استفاده میشود .

پس از جنك میزان محصولات کشاورزی ۲۵ درصد افزایش یافته است در برنامه چهارساله (۱۹۶۵ـ ۱۹۶۲) افزایش سالی چهار و پنج دهم در صد میزان محصول پیش‌بینی شده است.

درزمینه تولید محصولات کشاورزی فرانسه در اروپای غربی مقام اول را دارا است از ۵۵ میلیون هکتار زمین که سرزمین فرانسه را تشکیل میدهد ۴۶ میلیون هکتار آن برای کشاورزی اختصاص یافته است .

کشت غلات در فعالیت‌های روستائی مقام مهمی را حائز است با اینکه با بالارفتن سطح زندگی بطور محسوس از مصرف نان کاسته میشود معذلك فرانسویها نان زیاد مصرف میکنند.

گندم در سراسر فرانسه مورد مصرف عمومی است . در فرانسه یك میلیون وپانصد هزار نفر تولید کننده گندم وجود دارد که از این عده ثلث آنها برای تامین مصرف شخصی خود اقدام به کشت می کنند با اینکه سطح کشت از اوایل قرن بیستم کم شده معذلك میزان محصول پیوسته روبازدیاد رفته است .

درمیان کشورهای تولید کننده گندم فرانسه پس از شوروی ،امریکا چین کمونیست و کانادا قراردارد.

باوجود مصرف فراوان داخلی باز مقدارقابل توجهی برای صدور باقی می‌ماند باین ترتیب فرانسه درمیان تولید کنندگان گندم در جهان رتبه پنجم رادارد.

فرانسه همچنین در ردیف بزرگترین کشورهای تولید کننده جو وجوسیاه است در جامعه اقتصادی اروپا نصف بیشتر سطح کشت این غلات متعلق بفرانسه است.

تاکستانهای فرانسه بیشتر درمناطق جنوبی قرار دارد و یك پانزدهم زمین‌های مزروعی را تشکیل میدهد.

فرانسه سالانه بین ۵۰ تا ۶۰ میلیون هکتو لیتر شراب تولید می کند با وجود مصرف زیاد داخلی سالانه مقدار زیادی نیز بخارج صادر می کند.

فرانسه برنامه‌های وسیعی برای افزایش دامهاو بهبود وضع آنها مبذول میدارد. شیر ولبنیات سالم از دام سالم بدست می آید بخصوص هنگامیکه دوشیدن گاو نیز ماشینی باشد ودست را درآن کاری نباشد.

تامین اجتماعی و سندیکاها در فرانسه

جمعیت فرانسه که در سال ۱۹۴۶ چهل میلیون ویکصد هزار نفر بود، دراوایل سال ۱۹۶۳ به ۴۷ میلیون و ششصد هزار نفر رسید باین ترتیب پس از پایان جنك نرخ حدود ۷ میلیون ویانصد هزار نفر برشماره جمعیت این کشور افزوده شده است .

فرانسه از لحاظ جمعیت دراروپا (بدون درنظر گرفتن شوروی) مقام چهارم راداراست سه کشور دیگر عبارتند از آلمان غربی (بدون برلن) ۳۵ میلیون و ۹۷۵ هزار نفر انگلستان ۵۲ میلیون و ۶۷۳ هزار نفر

ایتالیا ۵۰ میلیون و ۴۶۴ هزار نفر ولی در این سه کشور نسبت تراکم جمعیت خیلی بیشتراز فرانسه است. باین معنی که درهر کیلومتر مربع از خاك فرانسه ، فقط ۸۴ نفر زندگی می‌کنند درحالیکه این رقم در آلمان غربی به ۲۱۸، درانگلستان به ۲۱۶ و درایتالیا به ۱۶۸ نفر میرسد . باین ترتیب جمعیت سویس با ۱۳۰ نفر در هر کیلومتر مربع فشرده تر ازفرانسه است . درسال ۱۹۶۰ از ۴۶ میلیون و ۵۳۰ هزار نفر جمعیت فرانسه درحدود ۲۰ میلیون نفرشان دارای کار و مشغله بودند وازاین عده ۱۲ میلیون ویانصدهزار نفر مزدور بودند باین ترتیب ملاحظه میشود که شماره کسانی که کار میکنند در مقایسه باجمعیت کل ناچیز است . علت این امر افزایش فوق‌العاده میزان موالید پس ازپایان جنك وطولانی شدن عمر اشخاص است باین ترتیب کودکان وسالخوردگان اکثریت قابل توجهی را تشکیل میدهند

باوارد شدن نسل پس از جنك به حیات اجتماعی بزودی این تناسب بهم خواهد خورد .

درسال ۱۹۶۳ شماره کسانی که دارای شغل هستند به ۲۰ میلیون و چهار صد هزار نفر تخمین زده شده است، مزدبگیر هاصدی هفتاد ویك وهفتادو درصد جمع کل نفوس فرانسه را تشکیل میدهند . کاهش افراد صاحب مشغله درامور کشاورزی همچنان ادامه خواهد یافت .

حد متوسط کار

درسال ۱۹۶۰ حدمتوسط ساعات کار درشته های مختلف ۴۶ ساعت درهفته بود .

به کسانی که در هفته بیش ازچهل ساعت کار کنند اضافه حقوقی متناسب باساعت کارپرداخته میشود ، بعلاوه کلیه مزدبگیر ها که دوفرزند یا بیشتر داشته باشند ازکمك خرج خانوادگی که مبلغ نسبتا مهمی است استفاده می کنند .

شماره بیکارانی از اول ژانویه ۱۹۶۳ به بیست هزار نفر تقلیل یافته است، این رقم شامل بیکارانی است که تحت شرایط معین از دولت کمك خرج دریافت میکنند .

شماره بیکارانی که از دریافت مدد معاش محروم هستند زیاد نیست بطور کلی میتوان گفت که پس از پایان جنك دوم جهانی بیکاری از فرانسه رخت بربسته است .

قوانین اجتماعی

قوانین اجتماعی فرانسه که به‌جنبه های مختلف زندگی کارگران مربوط میشود بسیار پیشرفته است .

قوانین اجتماعی فرانسه شامل حمایت ازکارگران درمقابل تصمیمات مستبدانه کارفرمایان، شرکت کارگران درفعالیت موسسات ارتقاء اجتماعی، مسکن و غیره است .

بطور کلی قوانین اجتماعی فرانسه حقوقی برای کارگران قائل شده‌است که بسیاری ازکشور های صنعتی پیش‌رفته هنوز این حقوق رابرای کارگران برسمیت نشناخته‌اند .

در فرانسه مداخله دولت درمسائل اجتماعی از طرف خود سندیکا ها هم ضروری شناخته شده است . زیرا سندیکا هابا این مسئله پی برده‌اند که حتی بوسیله «قرارداد های جمعی» نمی‌توانستند آنچه را که قانون برای آنها پیش‌بینی کرده، بدست بیاورند. بنظر آنها مزیت قانون «برقرارداد های جمعی» این است که شامل عموم میشود .

قراردادهای دسته‌جمعی

ازقراردادهای جمعی ، بطور کلی دریك رشته مخصوص بین یك سازمان ملی یامحلی کارفرمایانی باسندیکا های ملی یامحلی ، استفاده میشود .

مضمون این قرارداد ها اغلب یکسان است و مزدی که در آن تعیین میشود حداقل دستمزداست و بیشتر اوقات عملا میزان دستمزدها ازاین میزان بالا میرود .

نخستین هدف قوانین اجتماعی فرانسه حفظ و حمایت کارگران در برابر خطرات گوناگون است . البته این مسئله بخودی خود مهم است ولی کافی نیست .در یك اجتماع دمکراتیك باید عملا وسیله شرکت کارگران را در حیات اجتماعی فراهم ساخت

این امر درفرانسه تحقق یافته است . دراین کشور سازمانهای مختلف ملی وجود دارند که سندیکا ها درآنها نمایندگانی دارند .

یکی ازاین سازمانها کمیسیون عالی قرارداد های دسته‌جمعی است که درآن پانزده نفراز طرف کارفرمایان ویانزده نفراز طرف کارگران وسه نفر ازطرف دولت نمایندگی دارند و ریاست آن باوزیر کار است .

یکی دیگر ازاین سازمانها شورای اقتصادی و اجتماعی است که از ۲۰۵ نفر نمایندگان آن چهل و پنج نفرشان نماینده کارگران هستند .

تامین اجتماعی درفرانسه

کلیه کارگرانی که بعنوان مزد بگیر کارمیکنند صرف‌نظر ازمیزان دستمزد و نوع کار اجبارا مشمول مقررات تامین اجتماعی بوده ودرمقابل بیماری، پیری ،ناتوانی و حوادث ناشی از کار بیمه هستند .

در موسسات فرهنگی کار میکنند تشکیل میدهند . شماره دانش ـ آموزان ودانشجویان فرانسه ازهر کشور دیگر اروپا بیشتر است و پس از پایان جنك دوم جهانی عده آنها تقریبا دو برابر شده است .

انستیتوی فرانسه

دانشمندان بزرك قرار دارند ازپنج آکادمی : آکادمی فرانسه آکادمی ادبیات ،آکادمی علوم ، آکادمی

بقیه در صفحه ۱۵

فرانسه کشور کتابخانه و دانشکده‌ها

در حال حاضر توجه اولیای امور فرهنگی فرانسه به تحصیلات سیکل دوم، متوسطه وعالیه ازراه عدم تمرکز موسسات فرهنگی وایجاد بورسهای مختلف تحصیلی وفراهم ساختن تسهیلات دیگر در دسترس عده زیادی از جوانان کشور است .

بودجه‌ای که دولت د رسال ۱۹۳۶ در اختیار وزارت فرهنك گذاشته از ده میلیارد وهشتصد میلیون فرانك تجاوز میکند کمك دولت بموسسات فرهنگی خصوصی به پانصدمیلیون فرانك بالغ میشود.

در بین سالهای ۱۹۵۶ و ۱۹۶۲ پنجاه ودوهزار کلاس برای تعلیمات ابتدائی و ۱۸ هزار برای تعلیمات کلاسیك و مدرن و ۸۶۰۰ برای تعلیمات فنی ساخته شده و گذشته از این‌ها ساختمانهای متعددی برای دانشکده‌ها بنا شده است .

بموازات این فعالیت‌ها کوشش‌های دامنه داری نیز برای توسعه کتابخانه‌ها وکوی‌ها و رستورانهای دانشگاهی بعمل آمده است در برنامه چهار ساله برای این تعلیم وتربیت توجه زیاد مبذول است .

طبق آماری که در سال تحصیلی ۶۳ـ ۱۹۶۲ تهیه‌شده اکنون تقریبا یك چهارم جمعیت فرانسه را دانش آموزان دانش جویان و کسانی که

بقیه در صفحه ۱۵

پیش بسوی آینده روشن

در دبستان وکودکستان «سعدی» پزشك رایگان
ایاب وذهاب ومربیان دلسوز وکار آزموده چون مادری
مهربان در اختیار فرزندان شما

خانم «آفاق خزانه» مدیره دبستان وکودکستان سعدی

نونهالان درحال تمرین موسیقی توسط مربی‌مربوطه

نونهالان درآغوش پرمهر و محبت مربیان دبستان سعدی احساس خوشبختی میکنند

یك ایدهٔ یك فکر بکر وشالوده مطالعات دقیق در باره طرز تعلیم و تربیت کانونی بوجود آورد که برای پیشرفت وآسایش کودکان امروزو جوانان فردا سهم بسزائی دارد .

بنیان این سازمان در سال ۱۳۴۰ توسط خانم «خزانه» پدیزی وبا همکاری معلمین پرورش کودکان در جاده قدیم شمیران ایستگاه داودیه در یك مکان بسیار مناسب بارعایت بهداشت وبا امتیاز رسمی وزارت فرهنك تاسیس گردید.

خانم «خزانه» در سال ۱۳۰۵ در تهران متولد وپس از اخذ دیپلم وارد خدمت فرهنك میشود ، در مدت نوزده‌سال خدمات فرهنگی هیچوقت از شغل شریف معلمی احساسی خستگی نکرد و همیشه باعلاقهٔ خاصی مشغول تعلیم وتربیت کودکان این مرزوبوم بوده است. بطوریکه امروزه اولیای امور ودوستداران فرهنك بوجود چنین بانوی خیر و دلسوز افتخار میکنند.

● برنامه های مترقی

از بدو تاسیس دبستان وکودکستان سعدی خانم خزانه برای تعلیم و تربیت صحیح و اصولی کودکان کوشید تا باکمك فکر مترقی خویش ومربیان اهل فن کانونی بوجود آورد که مفید بحال جامعه و فرهنك کشور باشد و تابحال در این راه نیز موفقیت شایان توجهی بدست آورده است .

● اولین برنامه

اولین برنامه‌ای که در این مدرسه بمرحله اجرا در آمد یك برنامه صحیح تدریس بود که برنامه آن از یکی از مدارس فرانسه گرفته شده که بسیار بجا و مفید بحال کودکان میباشد .از طرفی بواسطه آشنا بودن به روش باغچه‌بان سعی میشود بچه‌های کلاس اول از فروردین بتوانند تمام مطالب ساده را مطالعه کنند و گذشته از آن خود خانم خزانه نیز باتمام معلمین مربوط همکاری نزدیك داشته ودر بررسی تمام برنامه‌های دورس کمکهای موثری به آنان مینماید .

● فعالیتهای فوق برنامه

در این مدرسه از کودکستان ببنو نهالان زبان انگلیسی ـ خیاطی ـ کاردستی ـ نقاشی وموسیقی آموخته میشود ودر ضمن باشگاهی هم با طرز بسیار عالی و روی اسلوب ـ بهداشتی وجود دارد که از وسائل تفریحی آن :پینك پنك ـ شطرنج ـ کتابخانه استفاده کرده و ضمنا غذای خود را نیز در این باشگاه صرف میکند.

در دبستان سعدی چهار صدجلد کتاب وجود دارد که بطور رایگان در اختیاردانش آموزان قرارمیگیرد واکثر این کتب از قصه‌های «فولکلریك» ایران است که برای مطالعه کودکان بی‌اندازه مفید میباشد خانم خزانه عقیده دارد که کودکان رابایدباآداب و معاشرت ایران تربیت نمود وآنان رابا آثار پسندیدهٔ ایرانیان آشنا ساخت وبطور کلی کودکان باید بابرنامهٔ مترقی و متمدن امروزی که اصالت آن حفظ شده بپرورش یابند.

● پزشك رایگان

یکی دیگر از کارهاو برنامه‌های سودمند وبهداشتی مسئولین دبستان سعدی اینکه ازآقای «دکتر اوتادی» خواهش شده که هرماه یکبار برای معاینه و تقویت روح و جسم دانش آموزان باین مدرسه بیاید و این برنامه بنابتوافق ومیل باطنی دکتر اوتادی انجام گرفته است واز طرفی کلیه دانش‌آموزان مدرسه میتوانند بادر دست داشتن کارت عضویت دبستان سعدی بدکتر اوتادی مراجعه ومجانا معاینه ومعالجه شوند.

باید گفت این کار یکی از بهترین کارهائی است که منحصرا در این مدرسه انجام میگیرد درحال حاضر تجربه نشان داده است که تقویت روح وبیدارنمودن استعدادهای خفته وجلوگیری ازامراض گوناگون که همیشه کودکان را تهدید میکند بهترین و عالیترین برنامه‌هائی است که بایدبمرحله اجرادرآید .بهمین جهت اولیای امور دبستان سعدی توجه بیشتری به آن مبذول میدارند.

● مربیان دبستان سعدی

بانوان: آفاق خزانه مدیر ـ فروغ خزانه معلم کلاس ششم ـ تاج بخش معلم کلاس پنجم ـ سیمین عاملی کلاس چهارم ـ شفیعی کلاس سوم ـ طالقانیا کلاس دوم ـ رزم آراء کلاس اول ـ صنیعی هنرخیاطی ـ شجاع نیا هنرآموز موسیقی ـ میس بارا بارا کاچلی وسرورمیر فخرائی ـ زبان انگلیسی ـ حاج‌عظیمی و معتمدی مربی کودکستان.

● آقایان عبارتند از:

حسین نامی مربی نقاشی ـ محمدی کاردستی ـ وفرشید شاکری هنر آموز موسیقی کودکستان .

● تشکیل شوراهای مختلف

اصولا برای پیشرفت کارهای عملی و پیشرفت دروس و تنظیم برنامه‌های متعدد شوراهائی تشکیل میشود که در جای خود بسیار مفید واقع میشود ودر این مدرسه نیز برای چنین منظوری سه شورا تشکیل گردیده که عبارتند از :

شورای ورزشی ـ شورای معلمین وشورای اولیای دانش آموز.

شورای ورزش که زیر نظر عده‌ای از مربیان کار آزموده و خود خانم خزانه تشکیل میشود برای تقویت جسم کودکان فعالیتهای بسیاری انجام داده است .

شورای معلمین در شمار یکی از شوراهائی است که فعالیت‌های آن محسنات زیادی برای دانش آموزان داشته و خدمات شایان انجام داده است. در این شورا بررسی برنامه‌های دروس وتنظیم برنامه‌های سودمند و تصویب آن انجام میشود .

● شورای اولیای دانش آموز

در این شورا که هرماه یکبار تشکیل میشود بحث و گفتگوراجع به بهداشت و پیشرفت امور بهداشتی وکارهای درمانی ومطلع شدن و بررسی خطرات امراض گوناگون و جلوگیری از آن است . ضمنا این شورا وظیفه دارد باوزارت فرهنك تماس گرفته و کارهای مربوطه را بررسی نماید و نظارت کامل در دروس مدرسه که ایراد یانظریاتی برای پیشرفت آن باشد نماید و پس ازتصویب بمرحله اجراء بگذارد

● یك گام دیگر

دبستان و کودکستان سعدی فعالیتهای جدیدی در راه توسعه و پیشرفت سازمان خود در نظر گرفته ودراین راه تاحدا کثر امکانات کوشا خواهد بود. یکی از برنامه‌های این مدرسه تاسیس دبیرستانی است بنام «سعدی» که سال آینده رسماشروع بفعالیت فرهنگی خواهد نمود .خانم خزانه میگوید منظور از تاسیس این دبیرستان اینست که من علاقه زیادی بشاگردان خود دارم و چون در تعلیم و تربیت آنان زحمات زیادی را متحمل شده‌ام نمیخواهم هیچوقت از آنان دوربوده در پرورش آنان سهمی نداشته باشم .

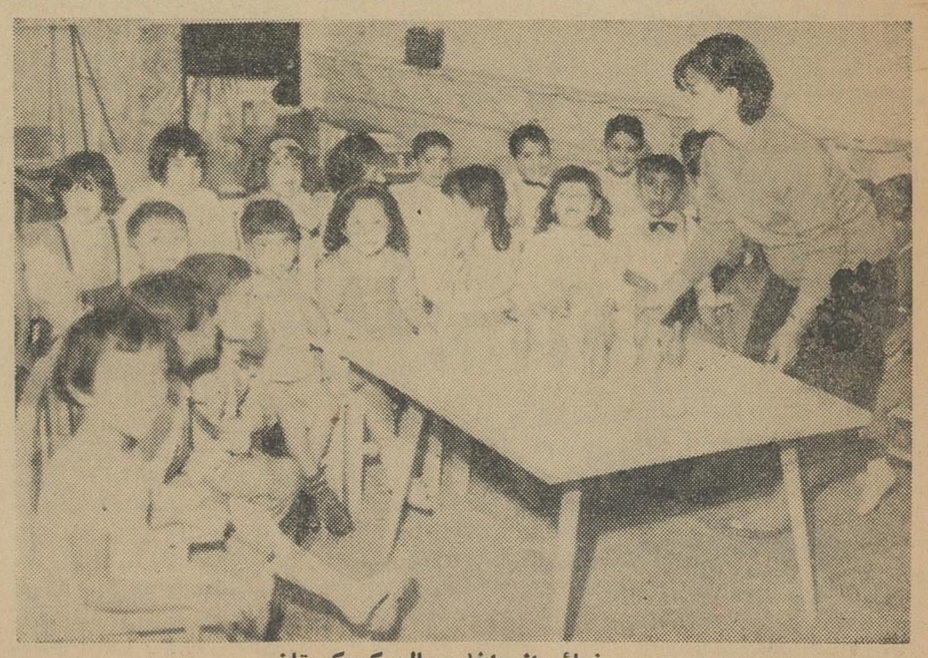

نمائی از داخل سالن کودکستان

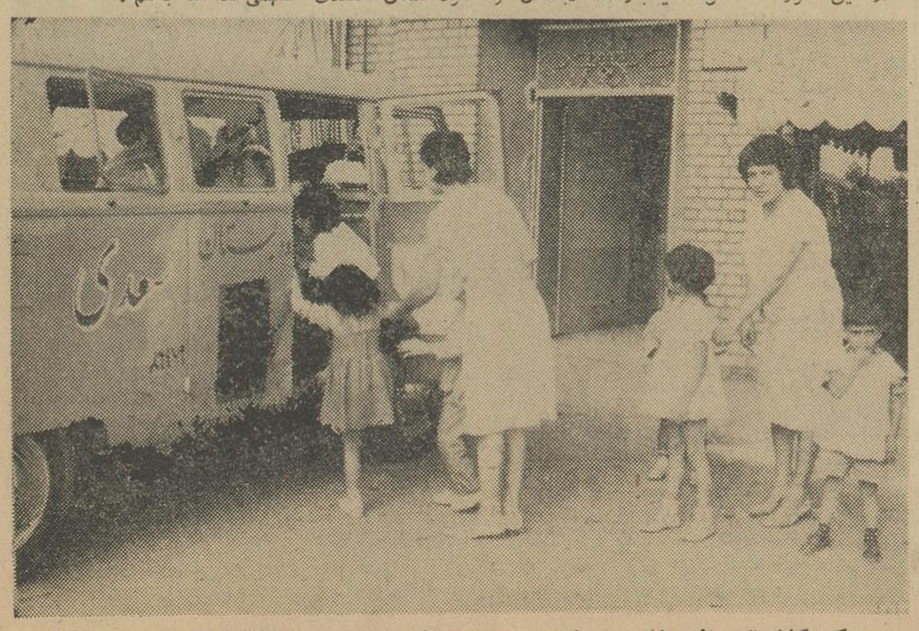

کودکان توسط ماشین مخصوص دبستان سعدی بمنازل خود مراجعت میکنند.

ژنرال دوگل سرباز و سیاستمدار

بقیه از صفحه ۱۰

روز ۱۷ سپتامبر ۱۹۴۳ بموجب تصویب‌نامه‌ایکه در الجزیره صادر شد ، یك شورای مشورتی موقتی تاسیس شد که روز نهم نوامبر اولین جلسه خودرا تشکیل داد . برای اینکه فرانسه بتواند از حقوق خود دفاع کند و در برابر متفقین نفوذ کلام‌داشته باشد ، کمیته‌نجات ملی بنابدستور شورای مشورتی روز ۳ژوئن ۱۹۴۴ بنام« دولت موقتی جمهوری فرانسه» نامیده شد . در اوایل سال ۱۹۴۴ کلیه‌فرمانداران مرزمین‌های آنسوی دریاها برای مطالعه و حل مسائل مربوط باداره این مرزمینهادربرازاویل کنفرانسی تشکیل دادند . این مرزمینها بعدا بصورت جامعه فرانسه درآمد .در ضمن ژنرال دوگل بانهضت های مقاومت در فرانسه در تماس دائم بود و کوشش میکرد آنها را با یکدیگر هماهنك کند .

روز ۲ ژانویه ۱۹۴۲ نماینده دوگل آقای ژان‌مولن باچترنجات درفرانسه فرود آمد تا بنابدستور ژنرال دوگل اقدام به‌تشکیل‌شورای ملی مقاومت بنماید . ژان مولن در جنوب فرانسه بانمایندگان نهضت های «کمبا» و «لیبراسیون » و «فران‌تیرور »و در شمال بادستجات « او.ث.ام » و « رزیستانس » و «لیبراسیون» و نمایندگان« کمیته سوسیالیست » ملاقات کرد .

روز ۳ ژوئن ۱۹۴۴ ژنرال‌دوگل در لندن مورداستقبال آقای‌وینستون چرچیل قرار گرفت و باوی به‌ستاد ژنرال آیزنهاور رفت . فرمانده کل قوای متفقین طرح پیاده کردن نیرو را که تهیه کرده بود ، باکمال وضوح برای ایشان تشریح کرد . بموجب این برنامه می‌بایستی بین سوم و هفتم ژوئن اقدام به‌پیاده کردن نیرو بشود زیرا بعد از این‌تاریخ شرایط جزر ومد دریا و مهتاب عملی ساختن نقشه را غیر ممکن می‌ساخت .

باوجود هوای بد، دستور پیاده‌شدن درسواحل فرانسه تغییر نکرد . ژنرال دوگل روز قبل از روزموعود در لندن چنین گفت:«من‌نمیتوانستم از فرانسه دوربمانم . وطن من که در بحبوحه مبارزه خود رنج میبرد و مصیبت میکشد ، امروز مشاهده میکند که نیروهای نجات ازسواحل انگلستان کهن و عزیز بسوی وی روان شده‌است .

● نیروها پیاده شدند

روز پنجم ژوئن ، شب هنگام‌قوای متفقین در سواحل نرماندی بین سنت مرلکلیز و آرومانش پیاده شدند . دوگل در این‌باره چنین میگوید : «نبرد نهائی آغاز شدیس از آن‌همه پیکار و رنج ، اینك هنگام ضربهٔ نهائی که منتظرش بودیم فرا رسیده است .. حمله آزادی شروع شد ، فرانسه که از چهارسال پیش تاکنون مضروب گشته ولی مغلوب و منکوب نشده بود امروز بپاخاسته تا دراین پیکار شرکت جوید . فرزندان فرانسه هرجا و هرکه باشند وظیفه ساده و مقدسشان اینست که باکلیه وسایلی که در اختیار دارند ارزه بپردازند .»

روز چهاردهم ژوئن ژنرال دوگل در پلاژ محقر کورسول از کشتی پیاده شد و به‌شهر بایو رفت و در آنجا مورد استقبال پرشور مردم واقع شد .

نیروهای فرانسه تحت فرماندهی ژنرال ژوئن ، در جنك هائی که برای نجات ایتالیا نیزبوقوع‌پیوست شرکت کردند و افتخارات‌درخشانی کسب نمودند و روز یازدهم مه‌طی یك جنك بسیار شدیدمونته کاسینو را متصرف گردیدند و روز ٤ ژوئن وارد رم شدند و ژنرال دوگل آنها راسان دید .رئیس فرانسه آزاد روز ۳۰ ژوئن ، بایاپ بی‌دوازدهم ملاقات نمود .

روز ٦ ژوئیه پرزیدنت روزولت در کاخ سفید از دوگل پذیرائی کرد وروز دهم ژوئیه اهالی نیویورك استقبال پرشوری از وی بعمل آوردند .

درخاك فرانسه لشگر تحت‌فرماندهی ژنرال‌الکلرك‌درنرماندی‌مشغول‌پیکار شد ودستجات تحت فرماندهی‌ژنرال دلاتر در پروونس پیاده گردید . در ضمن نیروهای‌مقاومت‌درسراسر خاك فرانسه حمله علنی را شروع کردند .

روز ۱۸اوت ژنرال دوگل از الجزیره حرکت کرد وواردنرماندی شد . بلافاصله ژنرال ایزنهاور را دربست فرماندهی‌اش درخاك‌فرانسه ملاقات نمود و روز ۲۵ اوت به پاریس رفت و مورد استقبال‌پرشور اهالی قرار گرفت . شهر پاریس همان روز توسط نیرو های‌مقاومت و لشگر زره پوش ژنرال لکلرك آزاد گردید .

دستگاه اداری دوگل شروع‌بکار کرد. رژه درشانزه‌لیزه و مراسم مذهبی در کلیسای نوتردام درمیان شور و شعف زایدالوصف عمومی نمونه حقشناسی مردم پاریس نسبت به‌ژنرال دوگل و روسای نهضت مقاومت بود که همه در شورای‌ملی مقاومت عضویت داشتند .

تجدید سازمان فرانسه و احیای موقعیت بین‌المللی آن مورد توجه مخصوص پرزیدنت دوگل واقع‌شد. اغلب دولتهای خارجی دولت موقت را برسمیت شناختند و همین‌دولت در کنفرانس سان‌فرانسیسکو که‌در آن طرح سازمان ملل متحد ریخته شد شرکت کرد .

درماه دسامبر ۱۹٤٤ رئیس دولت موقت به‌مسکو رفت تا در آنجا با استالین یك قرارداد اتحاد و کمك متقابل امضاء نماید . این قرارداد که‌مدت آن بیست سال است پیش بینی میکند که جنك باید تاپیروزی کامل بدون متارکه باصلح‌جداگانه ادامه یابد و در صورت‌بروزمخاصمه باآلمان طرفین متقابلا بیکدیگر کمك نمایند .

● دوران جدید

باین ترتیب فرانسه مقام خودرا در جهان باز یافت . حالا دیگر باید به‌ترمیم دستگاه‌دولتی‌پرداخت. ژنرال دوگل در تاریخ ۱۲ سپتامبر ۱۹٤٤ در کاخ شایو اعلام کرد که «مصیبتی که برفرانسه وارد آمد ، کلیه دستگاه‌هائی را که بوسیلهٔ آنها اراده عمومی اعلام میشد از بین برد ... باین دلیل درحال‌حاضر چه از لحاظ حقوقی وچه از لحاظ عملی ، دستگاهی وجود ندارد که بوسیله آن بتوان‌بنای دموکراسی جدید را پی‌ریزی نمائیم . بنابراین راهی جز مراجعه به‌آراء عمومی‌باقی نمی‌ماند و باید باملت که‌فرمانروای واقعی است مشورت کنیم .»

آیامیتوان بقانون اساسی ۱۸۷۵ بازگشت ؟ به‌عقیده دوگل خیر . روز ۲۱ اکتبر ۱۹٤۵، به‌آراء عمومی مراجعه شد و رای‌دهندگان بهبردوسئوال جواب مثبت دادند و باین‌ترتیب اعتماد خودرا بژنرال دوگل ابراز داشتند . ۹٦ درصد رای‌دهندگان اظهار عقیده کردند که باید مجلس موسسانی تشکیل گردد و یك قانون اساسی جدید تدوین نماید ـ۳ر٦٦درصد رای دهندگان طرح تشکیل دولت‌تحت‌اراده‌مجلس را که کمونیست ها طالب بودند ردکرده و محدودیت‌هائی را که ژنرال دوگل برای قوه‌مقننه‌پیشنهاد کرده بود ، تصویب نمودند .

ملت فرانسه سپس یك مجلس موسسان انتخاب کرد که در آن سه حزب ، اکثریت‌آراء را دردست داشتند : حزب کمونیست ـ حزب سوسیالیست ـ حزب جمهوریخواهان ملی ـ ژنرال دوگل اختیارات خود را به‌رئیس سنی مجلس موسسان تفویض نمود . روز ۱۳ نوامبرمجددا ژنرال دوگل باتفاق آراء بسمت رئیس دولت موقت انتخاب شد و کوشش کرد یك دولت ائتلافی تشکیل دهد . ولی کمونیست ها در این دولت خواستار در دست داشتن وزارتخانه‌های کشور وامور خارجه و دفاع ملی شدند و ژنرال دوگل درخواست آنها را رد کرد .

روز ۲۳ نوامبر مجلس شورای ملی‌بازهم اورا مامور تشکیل دولت کرد و دوگل دولت را تشکیل داد. از این تاریخ به‌بعد ژنرال دوگل‌با مخالفت احزاب روبرو شد . در واقع احزاب بیشتر بدنبال افزایش نفوذ خود میرفتند و بابرنامه نجات ملی که دوگل پیشنهاد می‌کرد همکاری نمیکردند .ولی باوجوداین مشکلات ، اقدامات مهمی برای تجدید حیات ملی و توسعه وسایل نقلیه و تهیه خواربار و ترمیم‌خرابی های جنك و ملی کردن اقتصادیات و اجرای برنامه «مونه » بعمل‌آمد.

روز بیستم ژانویه ۱۹٤٦ ژنرال دوگل دست از ریاست دولت‌کشید وسال بعد یعنی درسال ۱۹٤۷ علل استعفای خودرا چنین شرح داد : «من دوراه بیشتر در پیش‌نداشتم. یابایدوارد بازی احزاب میشدم . در آن صورت از ارزش ملی که در اثر حوادث برای من فراهم‌شده بود ، بمیزان معتنابهی بدون هیچگونه نتیجه کاسته میشد . در آن صورت من ناچار می‌شدم از بسیاری از اصول دست بکشم . یاابنکه احزاب را بحال خود و سرگرم کارهای خویش رها کنم ولی برای ملت این حق را محفوظ نگاهدارم که رژیم حکومتی مورد علاقه‌خودرا انتخاب کند . من راه دوم را انتخاب کردم .»

دراین صورت همانطور که ژنرال دوگل در پیام خداحافظی خود گفته بود کشور آزاد میشد جمهوری احیاء میگردید و نمایندگان ملت حق اظهار عقیده پیدا میکردند .

● سقوط دولتها

درماه ژوئن ۱۹٤٦ طرح قانون اساسی پیشنهادی اکثریت‌نمایندگان سوسیالیست و کمونیست مجلس که به‌آراء عمومی گذاشته شده بود از طرف مردم رد شد. چندماه بعد طرح دیگری که مخالف بانظر ژنرال دوگل بود بااکثریت‌ناچیزی تصویب گردید ... دولتها یکی پس از دیگری سقوط کردند .

ژنرال دوگل که به‌صف اقلیت پیوسته بود «جمعیت ملت فرانسه» را تشکیل داد و این جمعیت در انتخابات شهرداریها در اکتبر ۱۹٤۷ قریب ٤۰درصد کلیه آراء رابدست‌آورد ، ولی در انتخابات سال ۱۹۵۱ اکثریت نیافت وبعضی از اعضاء آن وارد دولت شدند و ژنرال دوگل بکلی زندگانی‌سیاسی راترك گفت .

به‌دهکده «کولومبی‌ـ له‌دوزاگلیز» رفت وگوشه انزوا گرفت و شروع به‌نوشتن کتاب معروف «خاطرات جنك» نمود ، ولی در عین حال با شخصیت‌های مختلفی که نماینده افکار عمومی بودند مرتبا در تماس بود . از ۱۹۵۳ تا ۱۹۵۷ به‌چندین سفر طولانی‌رفت و از کلیه‌سرزمین های فرانسه در سراسر دنیا بازدید کرد .

● حکومت دوباره

درحوادث ماه‌مه ۱۹۵۸ که طی آن ارتش در الجزایر و در جزیره کرس زمام امور را بدست گرفت ، افکار عمومی خواستار زمامداری مجدد ژنرال دوگل گردید .ژنرال دوگل بامقامات قانونی واردمذاکره شد تابارعایت اصول قانونی لازم جهت تشکیل دولت جمهوری‌خواه زمامدار شود و بالاخره رئیس جمهور فرانسه که آقای رنه‌کوتی بود از وی دعوت کرد که‌آخرین دولت جمهوری چهارم را تشکیل دهد و در تاریخ اول ژوئن ۱۹۵۸ بااکثریت قابل ملاحظه‌ای ازپارلمان رای اعتماد گرفت .

از ۲۱اوت تا اول سپتامبر ژنرال دوگل اقدام بیك مسافرت طولانی به‌آفریقا و ماداگاسکار نمود تا به مردم آنسوی دریاها پیشنهاد یك اتحاد جدید بصورت «جامعه‌فرانسه» را بنماید . ملت فرانسه نیز در رفراندوم ۱۹۵۸ بوی رای اعتماددا. طرح قانون اساسی که از طرف وی به‌آراء عمومی گذاشته شد با ۸۰درصد آراء درخود فرانسه‌علاوه برآراء الجزایر و سرزمینهای آن سوی دریا ، بتصویب رسید . تنها گینه باین طرح رای نداد و از فرانسه جدا شد .

در انتخابات ۲۳ تا ۳۰ نوامبر ، احزاب معروف شکست خوردند و حزب« اتحاد برای‌جمهوری‌جدید» که حزب وفادار به ژنرال دوگل می‌باشد اکثریت زیادی بدست آورد . ژنرال دوگل روز ۲۱ دسامبر با۴۹ر۷۸درصد آراء بسمت رئیس جمهورو رئیس جامعه فرانسه‌انتخاب گردید .

درماه ژوئن ۱۹۵۹ رسماًبه‌ایتالیا ودرآوریل ۱۹٦۰ به‌انگلستان و کانادا و ایالات متحده و درسپتامبر ۱۹٦۲ به‌آلمان غربی مسافرت کرد و درشهر های رم ـ لندن ـ ساتاوا ـ واشنگتن و بن مورد استقبال‌پرشور واقع گردید .

روز ۱۸مارس ۱۹٦۲قراردادهای اویان درباره استقلال الجزایر و همکاری آن کشور بافرانسه‌بامضاء رسید و این آخرین مرحله‌دوران طولانی رفع استعمار بود . سیاست ژنرال دوگل در موردمسئله‌الجزیره به‌آراء عمومی گذاشته شد و به اکثریت قاطع ۹۰ر۷درصد آراء بتصویب ملت رسید .

ژنرال دوگل بمنظور اینکه‌ثبات سیاسی فرانسه بعد از اوهم ادامه داشته باشد مجددا در تاریخ ۱۸ اکتبر ۱۹٦۲ به‌آراء عمومی‌مراجعه کرد و از مردم خواست رای‌دهند که از این پس رئیس جمهور باآراء اکثریت ملت انتخاب شود تاامروز و فردا و بعد از آن شخص مورد اعتمادی در راس کشور باشد . این بارهم مردم به‌ژنرال دوگل ابراز اعتماد کردند : ۷ر٦۱درصد آراء بنفع این پیشنهاد بود پس از رفراندوم بین ۱۸ تا ۲۵نوامبراقدام بانتخابات عمومی شد و طرفداران ژنرال دوگل موفقیت یافتند . از ٤۸۳ کرسی مجلس شورای ملی جمعیت«اتحاد برای جمهوری‌جدید» و «اتحاد دموکراتیك »به‌تنهائی ۲۳۳ کرسی را اشغال کردند و همراه باجمهوری‌خواهان مستقل اکثریت مطلق آراء را بدست آوردند .

باین ترتیب دولت آقای ژرژ پمپیدو نخست‌وزیر فرانسه ، تحت حمایت رئیس جمهور سیاست‌توسعه اقتصادیات و عدالت اجتماعی و تقویت حیثیت بین‌المللی فرانسه‌را که ژنرال دوگل پس اززمامداری مجدد پی‌ریزی کرده بود ، بامنتهای کاردانی ادامه میدهد .

فرانسه کشور کتابخانه‌ها

بقیه از صفحه ۱٤

هنرهای زیبا ، آکادمی علوم‌اخلاقی وسیاسی تشکیل شده است .

آکادمی پزشکی و جراحی با اینکه عضوانستیتوی فرانسه‌نیستند، مقام وموقعیت مهمی را داراهستند، گذشته‌ازاین‌ها آکادمی‌های‌دیگری ازجمله آکادمی کشاورزی آکادمی دریا نوردی وآکادمی‌های متعددی در شهرستانها وجود دارد .

● کتابخانه ها

کتابخانه ملی باشش میلیون کتاب چاپی‌و۱٤۰ هزار کتاب خطی باکتابخانه «ارنسال» (یك میلیون جلد کتاب که ۱۳ هزار و ٤۲٦جلد آن خطی است) و کتابخانه‌های اوپـراو کنسرواتـوار اجتماع کتابخانه‌های ملی فرانسه راتشکیل میدهد.

در پاریس کتابخانه‌های مهم دیگری نیز وجود دارند که‌عبارتند از مازارین (با٤۵۰هزار جلدکتاب) کتابخانه پزشکی ، کتابخانه موزه تاریخ طبیعی و غیره.

ضمنا ۷۸ کتابخانه شهرداری بیش از ۹۰۰ هزار جلد کتاب در اختیار مردم پاریس قرار میدهد که عاریه گرفتن آنها مجانی است.

گذشته از این تمام شهرهای بزرك نیز دارای کتابخانه های مخصوص بخود هستند.

● موزه ها

موزه‌های ملی شامل ده موسسه بزرك میباشد که معروفترین آنها موزه لووراست. قسمت‌های‌مهم‌موزه لوور عبارتند از شعبه‌مخصوص‌آثار عتیقه مصر، یونان رم‌وکنده کاریهای قرن وسطی دوره رنسانس و عصر حاضر . قسمت مخصوص تابلوها، سه هزار وچهارصد متر را اشغال کرده‌است‌واین گنجینه هامعروفیت جهانی دارند.

موزه‌لوور دارای آزمایشگاه‌مجهزی برای بازرسی، نگهداری وترمیم‌آثار هنری است.

گذشته‌ازاین‌ها موزه‌های‌تاریخی اقامتگاههای قدیمی سلاطین و امپراتورها از قبیل کاخ ورسای و مالمفرون و فونتن بلو وموزه‌هگی بزرك هنری ویا موزه‌های مربوط به یك عصر و تمدن و یك منطقه مخصوص وجود دارد.

حضرت ژنرال دوگل

رئیس معظم جمهوری فرانسه

بکشور شاهنشاهی ایران

خوش آمدید

شرکت کیان بامسئولیت محدود

تهران ـ خیابان ناصر خسرو ـ جنب دارالفنون شماره ۳۰۰

نمایندگی انحصاری دوچرخه ها و موتورسیکلت های

«پژو» ساخت کارخانجات معظم «پژو» فرانسه

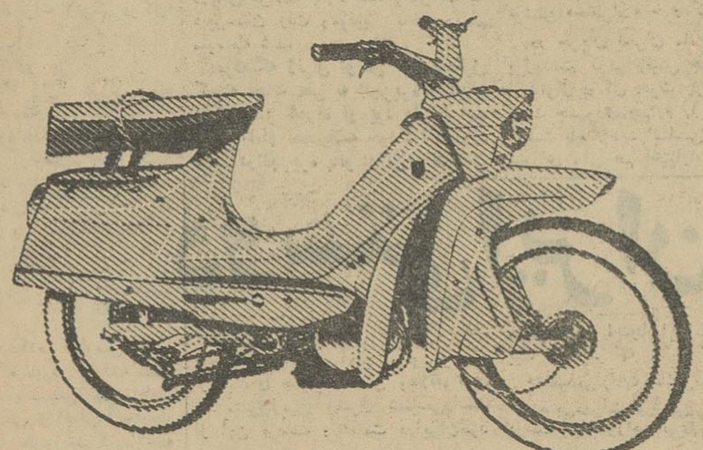

PEUGEOT

همیشه و درهمه جا ـ نام «پژو» علامت اطمینان

NOUVELLE COMPAGNIE HAVRAISE PENINSULAIRE DE NAVIGATION

SOCIETE ANONYME AU CAPITAL DE 26.400.000 FRANCS

9, RUE BEAUJON – PARIS–8e

TEL.: WAGRAM 72-90 (8 LIGNES) — R. C. SEINE 54 B 6.966 — TELEX : 20.829 — ADRESSE TELEGRAPHIQUE HAVRAISE-PARIS

شرکت کشتیرانی هاورز

دارنده سرویس های مرتب کشتیرانی ازبنادر اروپا و مدیترانه بخلیج‌فارس

به رئیس دولت فرانسه

و خانم دوگل

خیرمقدم عرض میکند

نماینده

شرکت گری مکنزی محدود

تهران. خرمشهر. آبادان. بندر شاهپور ـ بوشهر ـ بندرعباس

پنگوئن

LAINES DU PINGOUIN

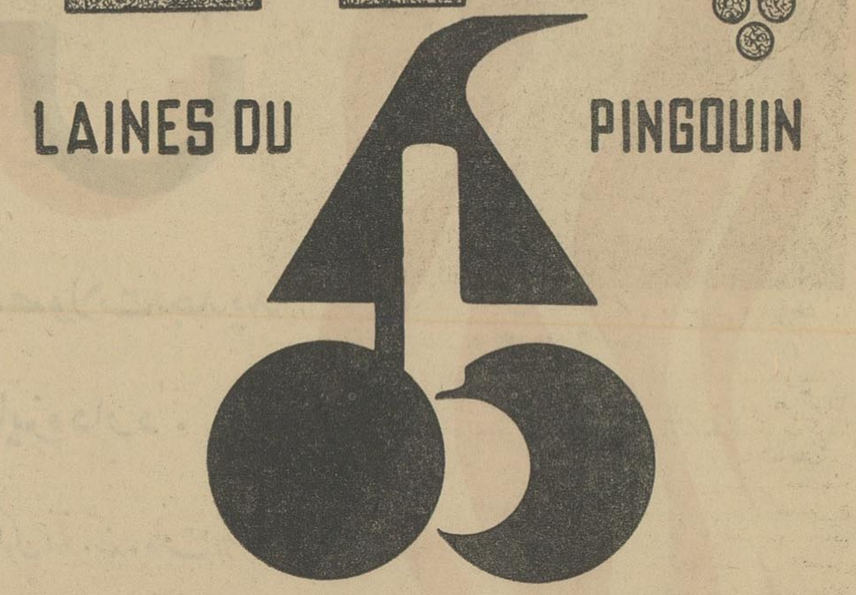

محصول کشور فرانسه سرآمد کاموا های جهان در سی نوع مختلف

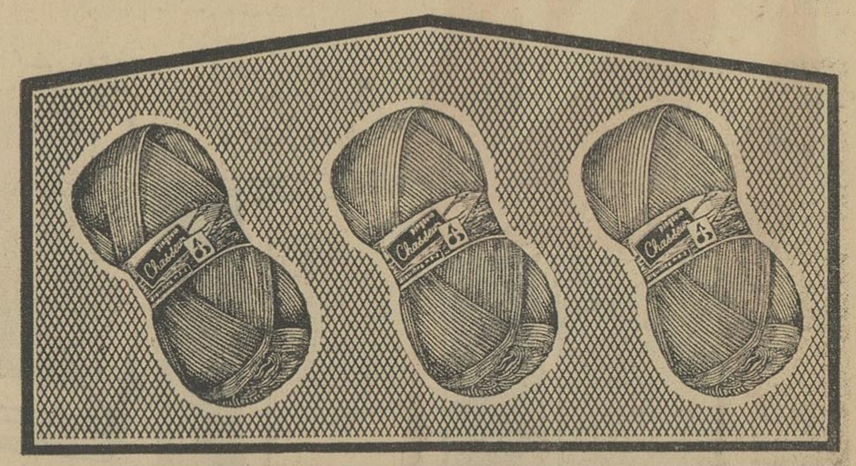

نماینده انحصاری درایران: توماجیان لاله‌زار، مقابل سینما ایران تلفن ۳۱۹۱۶

ورود حضرت ژنرال شارل دوگل رئیس جمهوری معظم فرانسه وبانو را بایران خیرمقدم عرض مینماید. نماینده کارخانجات کاموا بافی پنگوئن درایران آرشاك توماجیان

بانو دوگل ساده و بی تشریفات

بقیه از صفحه۹

زناشوئی باسروان جوان

در ماه‌آوریل ۱۹۲۱ دوشیزه‌واندرو پس‌از پنج ماه نامزدی بایك سروان جوان نیروی زمینی بنام شارل دوگل که در پاریس باوی آشنا شده بود، ازدواج کرد. زندگانی زناشوئی‌ایشان مانند سایر افسران‌جوان درپادگانهای مختلف گذشت. مدتی در ناحیه رنانی ودر فرانسه وسوریه بسر بردند.

دراین دوره سه فرزند از ایشان متولد شد: فیلیپ- الیزابت - آن.

فیلیپ اکنون ناخدا دوم نیروی مختلط هوائی و دریائی است.

الیزابت بایك افسر نیروی زمینی بنام سرهنك بواسیو ازدواج کرده‌است دختر دوم ژنرال دوگل وبانو که از اوان طفولیت بیمار بود در سن بیست سالگی بدرود حیات گفت وبانو دوگل بیاد دختر ناکامش مؤسسه خیریه‌ای برای کودکان تاسیس کرد که از محل درآمد «خاطرات ژنرال دوگل» اداره میشود.

خانه ییلاقی

در سال ۱۹۴۳ ژنرال دوگل وبانو ملك وسیعی را بنام «لابواسری» که اطراف آنرا انبوه درخت فرا گرفته‌در نزدیکی دهکده کولومبی- له‌دوزاکلیز خریداری نمودند وبانو دوگل توانست از خانه‌های موقتی مخصوص خانواده افسران خلاصی یابد وبالاخره خانه‌ای همانطور که از ابتدای کودکی آرزو داشت برای خودترتیب‌دهد. بانودوگل همیشه عشق وعلاقه مفرطی بباغ دوگل داشته است.

در کلیسای دهکده کولومبی- له - دوزاکلیز خانواده دوگل دارای‌نیمکت مخصوصی است وکشیش کلیساعادت کرده هروقت یکی از اهالی آنجادچار تنگدستی‌میشود بخانواده‌دوگل‌مراجعه نماید. باین ترتیب «لابواسری» کانونی است که هروقت وظایف نظامی‌وسیاسی ژنرال دوگل مجال باقی میگذارد، مادام دوگل به آنجا پناه می‌آورد.

سالهای جنك

روز ۱۹ ماه مه ۱۹۴۰ در بحبوحه جنك فرانسه، فرزندان بانودوگل به اتفاق دوشیزه مارگریت پوتل‌پرستار وفادار فرزند سوم ژنرال دوگل که‌آن نام داشت، مشغول تهیه نان شیرینی مخصوص جشن تولد مادر خود بودند که بایشان خبر داده شد باید فورا به کارانتك واقع در برتانی بروند و بر بالین خاله بیمارخود ماری‌حاضرشوند وقتی به کارنتك رسیدند مشاهده کردند که خاله ایشان کاملا سالم و سرحال است. درآنجا بافراد خانواده دوگل گذرنامه برای مسافرت به انگلستان داده شد. در راه برست اتومبیل حامل آنها خراب شد و با زحمت زیاد توانستند روز ۱۷ ژوئن‌خود را به بندر برست برسانند وباآخرین کشتی در حالیکه فقط کیفهای دستی خودرا همراه داشتند بانگلستان‌بروند.

بیست‌وچهار ساعت بعد که به‌بندر فالموث رسیدند، در روزنامه‌ها پیام رادیوئی مشهور ژنرال دوگل راکه در تاریخ ۱۸ژوئن پخش‌شده بود،خواندند دراین پیام ژنرال‌دوگل ازقبول‌شکست فرانسه سرباز زده واز کلیه‌فرانسویها خواسته بود برای مقاومت در برابر دشمن بااو همراه شوند. آنوقت تازه خانواده دوگل مطلع شد که ژنرال دوگل در انگلستان است و روز ۱۹ ژوئن هنگام عصر بااو ملاقات کردند.

بانو دوگل دو سه بار در انگلستان تغییر مسکن داد وبالاخره در عمارتی واقع در بیرکهامستد در نزدیکی‌لندن مستقر شد.

ژنرال دوگل هم برای گذراندن تعطیلات آخر هفته به آنجا میرفت. بانو دوگل وپرستار فرزندان‌او باتفاق، هم کارهای خانه را انجام میدادند. فیلیپ پسر ژنرال دوگل وارد نیروی دریائی فرانسه آزاد شد والیزابت به دبیرستان رفت وموفق باخذ دیپلم متوسطه شد.

موقعیکه ژنرال دوگل برای‌تشکیل کمیته نجات ملی به الجزیره رفت‌بانو دوگل نیز همراه او بود ولی‌الیزابت برای اتمام تحصیلات خود دراکسفورد ماند. درالجزیره بانو دوگل بزندگانی ساده ومختصر خود ادامه داد ومانند همه از جیره‌بندی استفاده میکرد. علاوه براین نسبت ببانوان فرانسوی که دور از وطن زندگی میکردندعلاقه وافر نشان میداد وبکودکان فقیر اعم از فرانسوی یا مسلمان کمك میکرد.

در کاخ الیزه

پس‌از پیروزی ۱۹۴۴ ژنرال دوگل بپاریس بازگشت ورئیس دولت موقت شد. خانواده‌اش در حومه پاریس اقامت گزید وبانو دوگل برای اولین بار مجبور شد باعنوان میزبان رسمی زمان صلح، باکلیه تشریفات معموله وظایف همسر رئیس دولت را انجام‌دهد

ژنرال دوگل در تاریخ ۲۰ ژانویه ۱۹۴۶ استعفا داد ودر ماه مه همانسال پس‌از اینکه خرابیهای وارده براثر جنك به «لابواسری» کاملا ترمیم‌شد، بانو دوگل وژنرال مجددا به «کولومبی له‌دوزاکلیز» رفتند ودر آنجا رئیس فرانسه آزاد ودولت موقت شروع به نوشتن «خاطرات» خود کرد.

در جریان بحران ماه مه ۱۹۵۸، پرزیدنت کوتی رئیس جمهور فرانسه از ژنرال دوگل دعوت کرد که‌آخرین دولت جمهوری چهارم را تشکیل دهد ودست باصلاحات اساسی بزند. مجلس شورای ملی هم اختیارات مخصوصی بوی تفویض نمود وباو ماموریت داد اقدام به تهیه وتدوین قانون اساسی جدید بنماید.

بانو دوگل این خبر رادر کولومبی له‌دوزاکلیز شنید وچمدانهای خود را بست وراه کاخ ماتینیون مقر رسمی نخست‌وزیران فرانسه را پیش گرفت ووقتی ژنرال دوگل بسمت اولین‌رئیس جمهوری پنجم انتخاب شد، همراه او بکاخ الیزه رفت.

بانو دوگل در مقر جدید در عین حال وظایف میزبان رسمی وهمسر و مادر مهربان را انجام میدهد. برای زندگانی خانوادگی پنج اطاق دراختیار دارد وناهار روز پنجشنبه را که در فرانسه مدارس تعطیل‌است، بفرزندان ونوه‌های خود اختصاص داده است.

بانو دوگل بزندگانی ساده و بی تشریفات علاقه وافری دارد، ولی در انجام وظایف خود بعنوان بانوی اول فرانسه ابدا فروگذار نمیکند وهمیشه خندان وبامنتهای لطف ومهربانی با آنهائی‌که باوی تماس میگیرندبرخورد میکند. سرنوشت بانو دوگل همیشه این بوده که به شارل دوگل ایمان داشته باشد، واز این راه بوی کمك کند که وظایف سنگین خود را بنحو اکمل انجام دهد.

دوستی ایران وفرانسه

بقیه از صفحه۹

دبیر اول همراه آورد. گوبینو که از ابتدای طفولیت عشق وعلاقه‌وافری به مشرق‌زمین وشرق شناسی‌داشت از این فرصت و اقامت درایران‌مهد آریائی‌ها که بعقیده‌او نژاد برتراست بسیار خوشحال شد. در دوره‌اولیه اقامت خود گوبینو کتابی بنام«سه‌سال درآسیا» نوشت که سرشار از نکته‌ها و توصیفها ویادداشتهای بسیارجالب است. درسال ۱۸۶۱ گوبینوبعنوان وزیر مختار فرانسه مجددا بایران‌آمد و در سفر خود سه کتاب در باره ایران نوشت: «تاریخ ایرانیان» ادیان‌وعقایدآسیای‌مرکزی «داستانهای آسیائی». کتاب اخیررا در استکهلم نوشت و هنگامیکه مشغول نگارش آن بود ریزش برف را تماشامیکرد و افسوس آسمان صاف وشفاف‌ایران را میخورد وبیاد بازارهای رنگارنك تهران و اصفهان بود.

آثار گوبینو در ادبیات فرانسه‌در بین کتابهائی که درباره ایران‌نوشته شده است از جالبترین وموثرترین وعمیقترین آنهاست. وی نه تنها ایران زمین را درعالم خیال و تصور دوست داشت واز سفرباکناف آن لذت میبرد بلکه مانند یك محقق دانشمند در کلیه شئون آن مطالعه میکرد. در اینجا این گفته سعدی بیاد می‌آید که:

«تلمیذبی‌ارادت عاشق‌بی‌زر است و ونده بی‌معرفت مرغ بی‌پر وعالم بیعمل درخت بی‌بر وزاهد بی‌علم خانه بی‌در»

پی‌یرلوتی هم بایران سفرکرد. ولی سفر او بیشتر جنبه جهانگردی داشت.

ماسه، مستشرق معروف که تا چند سال پیش کرسی زبان فارسی را در مدرسه السنه شرقیه پاریس برعهده داشت، باشعر فارسی آشنا شد و نفوذ سعدی و مولانا و خیام در آثار او بنام «باغی برساحل رود خانه اورونت» و «تحقیق دربارهٔ کشورهای شرق» بخوبی ظاهر است.

ازلحاظ سیاسی تاکنون‌هیچ‌مسئله غامضی بین ایران و فرانسه وجود نداشته است. از نظر فرهنگی ملتین ایران و فرانسه طی قرون گذشته احساس کرده اندکه در امور معنوی بیکدیگر نزدیك‌هستند و تمدن هردو ملت براساس نوعدوستی و آزادی عقیده استوار میباشد. درایران‌مانند فرانسه هرکس میتواند مطابق ذوق و سلیقهٔ خود عقاید خویش را بیان کندونتیجه مطالعات خودرا دردسترس دیگران قرار دهد. ایران تنها ایران سعدی و حافظ نیست، بلکه مهد شیخ‌الرئیس ابو علی سینا و شیخ شهاب‌الدین سهروردی نیز میباشد. درایران مساجد زیبا و آثار تاریخی باشکوهی چون تخت جمشید بچشم میخورد که نمونه ذوق وهنرایرانیان در ادوار مختلف است.

ذوق وهنر فرانسویان وایرانیان راههای مختلف می‌پیماید، ولی هر دوملت جویای حقیقت و عاشق زیبائی هستند. همانطورکه مرحوم لوئی - ماسینیون مستشرق معروف‌فرانسوی گفته «درباغ ایران، منظره دلنشین و رویای دلچسب یك متفکر ایرانی، همان حوضچهٔ کوچکی است‌که وی در کنار آن نشسته و در دریای فکر مستغرق میگردد، در حالیکه متفکر فرانسوی همان حقیقت را در باغهای دلگشا و افق وسیع و باز «ورسای» جستجو میکند.

هنر وادب فرانسه بهمین دلایل روابط دیرین خودرا با ملت باستانی ایران‌که اکنون راه رشد و ترقی را می‌پیماید، ادامه خواهد داد. ملت ایران در عین اینکه از منابع تمدن اسلامی برخوردار بوده بعضی ازجنبه های هند و اروپائی خود را همچنان حفظ نموده واز این لحاظ هم همواره توجه دانشمندان و متفکرین فرانسوی را بخود جلب نموده است

نماینده ساتاس مقدم رئیس جمهور فرانسه راخوش آمدمیگوید

Étudiée exclusivement pour le guichet (des bureaux de poste)

SATAS Guichet

شهرت بین المللی دارد

ماشین نقش تمبر مدل گیشه مخصوص باجه های پست میباشد و در سراسر دنیا در خدمت ادارات پست بین المللی مشغول است.

designed exclusively for post-office windows

5 fois gain de temps avec SATAS-guichet,

1. par l'accélération des opérations postales.
2. pour l'employé chargé de la comptabilité des timbres-poste.
3. pour l'employé du guichet, qui effectue ces opérations postales automatiquement et rapidement.
4. aux "services départ", puisque la machine supprime l'oblitération.
5. pour les usagers, qui restent moins longtemps au guichet.

Here is why SATAS-guichet means five-way time saving:

1. accelerated mailing operations.
2. less work for employee in charge of stamp-auditing.
3. less work for window-clerk, who can now carry out mailing operations quickly and automatically.
4. less work for "Outgoing Mail" Department, since the machine eliminates stamp-cancelling.
5. less waiting in front of the window for the customers.

چرا استفاده از گیشه در ادارات پست کشور در وقت کارمندان و مصرف انرژی آنها صرفه جوئی فوق العاده میکند

۱- تمبر کردن پاکات یا حرکت یک اسپرم ظرف دو ثانیه انجام میشود و سیستمی تحقق نمیشود.

۲- ممیزی پاکانی که باکیشه تمبر میشود باطل کردن تمبر دارد.

۳- پاکانی که باکیشه تمبر میشود باطل کردن تمبر دارد.

۴- شتر بین پشت باجه اجتماع نکرده معطل نمیشود.

۵- حساب تمبر فروش با دائره آمدنی ساده و سرمایه لازم ندارد.

برای توضیحات بیشتر دفتر فنی ساتاس واقع در اداره کل پست تهران همیشه در اختیار شما میباشد. تلفن مستقیم ۳۳۲۳۲ / ۳۱۰۳۱ فرعی

صاحب امتیاز ساتاس - تجارتخانه حاج محمد حسین اخوان واولاد ۵ تلفن دفتر ۵۲۵۱۶ - فروشگاه بازار ۲۳۵۲۴ - انبار ۳۷۳۱۸ -

امسال بخاریهای آزمایش

معادل دو میلیون ریال از محصولات جدید کارخانه های آزمایش جایزه دارد.

از خریداران خواهشمند است کوپن جایزه را بهمراه کاتالوگ از فروشنده دریافت دارند

مدل ۳۳۳ قیمت ۲۵۵۰ ریال
مدل ۴۴۴ قیمت ۲۸۰۰ ریال
مدل ۵۵۵ قیمت ۲۹۵۰ ریال
مدل ۷۷۸ قیمت ۴۹۵۰ ریال
مدل ۹۰۰ قیمت ۶۹۰۰ ریال
مدل ۶۸۰ قیمت ۳۹۵۰ ریال
مدل ۶۶۷ قیمت ۳۸۰۰ ریال
مدل ۷۰۰ قیمت ۴۹۰۰ ریال
مدل ۸۰۰ قیمت ۵۲۵۰ ریال
مدل ۱۰۰۱ قیمت ۲۸۵۰ ریال

عضو سندیکای صنایع فلزی ایران

بخاری مورد پسند خود را از میان ده مدل بخاریهای آزمایش انتخاب کنید

«کام»

فروشگاهها: تهران نو تلفن ۷۹۷۵۱-۷۹۶۸۱ نادری پاساژ ایفل تلفن ۳۶۶۲۳ میدان‌ژاله اول‌خیابان فرح‌آباد تلفن ۳۴۲۷۶

آغاز راه حماسه نبرد استالینگراد

نوشته : واسیلی چویکوف

سرفرمانده کنونی نیروهای زمینی شوروی

- ۷۴۰

مانیولسکی ، فردی با ارزشتر از آنست که‌جانش را بمخاطره افکنیم . او نمیتواند با آمدن باینجا ،کمکی بماکند .

گوروف موافقت کرد .

نمیدانم رفیق مانیولسکی ، این قضیه را چگونه‌تلقی کرد . لکن مسئله‌در۱۹۴۷ مطرح شد.مانیولسکی‌ازراه برلن ، از آمریکا بمسکو باز میگشت . مادر فرودگاه ملاقات کردیم و یا دقیقتر ، درناهاری‌که برای اوترتیب داده بودیم ، یك‌دیگر را دیدیم . مانیولسکی که درسر میز کنار من نشسته بود ، مدتی دراز مرا بسبب آنکه اجازه‌نداده بودم ، قرارگاه فرماندهی مرا درکرانه راست ولگا ببیند ، ملامت‌کرد .

جوابدادم : اگر اجازه میدادم که در۱۹۴۲ مرا ملاقات کنید ، تردید داشتم که برای مکالمه امروز فرصتی میداشتیم .

جنگ سخت بخاطر کارخانه گراسنی اوکتیابر درپیش بود . مامورین اکتشاف بما چنین گفته بودند . باموافقت‌ستاد جبهه تصمیم گرفتیم که قرارگاه‌فرماندهی را به آبروی بانی ، نزدیك پل‌راه‌آهن منتقل‌کنیم .

در شب ۱۷ اکتبر افسران ستاد ارتش باتفاق شورای نظامی ، پناهگاه های خودراباا‌سنادووسائلی که برای کار اداری نیاز داشتند ترك کردند . پس‌از آنکه به آبروی بانی رسیدیم ، مدتی‌دراز را درجستجوی مکانی ، برای قرارگاه فرماندهی گذراندیم و چندین بار زیرآتش مسلسل دشمن قرار گرفتیم . آشکار بود که دراینجا مکان مناسبی برای قرارگاه فرماندهی وجود نداشت . میبایستی نیم‌میل دیگر بیشتر بجنوب‌برویم ودر کناره‌باز ولگا بکار پردازیم . فقط باماماییف کورگان ، خط جبهه خود ، نیم میل فاصله داشتیم . اگر پائولوس این را میدانست ، یقینا درفرستادن چندین دسته بمب‌افکن شیرجه‌رو ، برای پاک‌کردن وجودما از روی عرصه زمین تردید نمیکرد .

این‌آخرین قرارگاه فرماندهی‌ما بود . آنرا تاپایان جنگ استالین‌گراد ترك نکردیم .

سرهنگ‌کامینن که وی را به‌گروه شمالی فرستاده بودیم ، در۱۸ اکتبر اطلاعاتی برای‌ما فرستاد . وضع آنجا دشوار بود ، ولی ناامید کننده نبود . نیرو های دشمن که به اسپارتانوفکا رخنه نموده بودند ، تباه گشتند .گروه‌گوروخوف از مواضع شمال حوالی‌رینوك، درنواحی غربی وجنوبی اسپار تانوفکاوازجمله‌لنگرگاه نزدیك دهانه رودخانه مچتکا ، دفاع میکردند. این‌اطلاع تااندازه‌ای مارا مطمئن ساخت : چندان درباره جناح راست ارتش نگرانی نداشتیم .

جنگ اصلی در۱۸ اکتبر ، برای کارخانه‌باریکادی ادامه یافت و بسوی جنوب کارخانه کراسنی اکتیابر توسعه میگرفت .

واحدهای لیودنیکوف ، ژولودوف وگوتیف،حملات راشبانه‌روز درکارخانه باریکادی وپارك اسکالپچرنی‌از شمال دفع میکردند . درساعت سه بعداز ظهر دشمن خطوط مارا درجنوب خیابان درونسکایا شکافت وبه‌ولگا رسید. هنگ ۶۵۰ پیاده‌بحمله متقابل پرداخت،آلمانیهائی راکه رخنه کرده بودند ، درهم شکست ووضع سابق را اعاده داد .

عصر ، پیاده دشمن و تانك‌های آن که درامتداد خیابان ترامو‌ا یانایا حمله میکردند ، خطوط ما را شکافتند و به راه‌آهن غرب کارخانه باریکادی‌رسیدند. واحدکارگران ، درکارخانه‌بشدت جنگیدند وبرای‌چندین روزبه‌نبرد سخت‌ادامه‌دادند. درپایان جنگ ، تنهاپنج مرد ازقسمت کارگران زنده‌ماند .

از طلوع آفتاب ، واحدهای سمخونوروف حملات پیاده وتانك‌های آلمانی را درغرب عقب‌زدند . درساعت ۱۰و ۳۰دقیقه بامداد ، جناح‌راست لشکر پایمال شد . واحد های گورتیف درحول وحوش پارك اسکال‌پچرنی، آشکارا درخطر افتادن محاصره بودند .

برای جلوگیری از این امر ، برای اولین‌بار طی جنگ شهر ناگزیر بودم که دستور عقب‌نشینی قسمتی از نیروهایم را ، بمیزان ۲۰۰ تا ۳۰۰ یارد بطرف‌ولگا صادرکنم . بدین وسیله جبهه‌را بخط مستقیم‌درآوردیم ومواضع خودرا مستحکم نمودیم .

درفرمان اشاره‌ای به عقب‌نشینی وجود نداشت . گفته بودم : «درساعت چهار ۱۹ اکتبر ، لشکرگورتیف مواضع دفاعی در امتداد بخش خیابان سورمولسکایاو خیابان توپیکوفسکایا را اشغال خواهد کرد ..» و این بمعنای عقب‌نشینی از پارك اسکالپچرنی بود .

در فرمانهایمان نمیتوانستیم. ونبایستی کلماتی چون «عقب‌کشیدن» و یا «عقب‌نشینی» را بکار بریم . تا دیگر فرماندهان فکر نکنند که می‌توانندبا موافقت ستاد ارتش و یا جبهه ، بمواضع جدید عقب نشینند .

بیاد دارم که باچه تلخی این فرمان را امضا کردم و چه اندازه هریارد از زمین درغرب ولگا ، برای ما عزیز بود .

دشمن درجنگ روز ۱۸ اکتبر ، ۱۸ تانك وتقریبا سه‌گردان پیاده از دست داد .

احساس میکردیم که نه‌تنها صفوف‌ما تهی‌میشود ونیرویمان تحلیل میرود ، بلکه دشمن نیز نمیتواند بحملات نامحدود جنون‌آمیز خود ادامه دهد . دشمن در خون خود غرق میشد و منابع مادی آن نیزپایان مییافت. پرواز های لوفت‌وافه از سه هزار بار به هزاردفعه‌در روز رسیده‌بود .

با این حال ، پائولوس علیرغم ضایعات عظیم خود ، اندیشه گرفتن شهر را رها نمیکرد یك نیروی وصف نشدنی دشمن را به ادامه حمله وامیداشت . واحدهای پیاده و زرهی جدید ، بدون توجه به‌تلفات پدیدار میگشتند و بجلو بسوی ولگا میغلطیدند. گوئی بنظر میرسید که هیتلر آماده شده بود تا همه آلمان‌را بخاطر یك شهر ویران سازد .

لکن آلمانیها دیگر مانند آنچه درآغاز بنظر می رسیدند ، نبودند . حتی واحدهای جدید و نیرو های امدادی نیز اکنون معنی جنگ‌کنار ولگا را میدانستند . خلاصه زیراز یادداشتهای روزانه یکی‌ازدرجه‌داران‌هنگ ۲۲۶ لشکر ۷۹ پیاده ، بنام ژوزف شنافتاین گرفته شده‌است :

«گرودیسچه نزدیك استالینگراد و این جهنم واقعی است .. امروز ولگا را برای نخستین‌بار دیدم . حملات‌ما موفقیتی ندارد . حملات خودرا باپیروزی شروع میکنیم و سپس عقب می‌نشینیم... شب مارا سخت بمباران میکنند . فکرکردم پایان‌کارما فرا رسیده‌است. حمله بعدی‌ما نیز نافرجام بود . جنگهای شدید ادامه دارد . دشمن از همه‌طرف ، ازهرسوراخی آتش‌میکند . نبایدبگذارید که شمارا به‌بینند ... شبها از نیروی هوائی . توپخانه و خمپاره‌اندازهای روسها (کاتوشا) آرامشی وجود ندارد... تلفات‌سنگینی برماواردمیکنند.»

از این یادداشتها روشن میشود که سربازان آلمانی شروع بدریافتن این نکته کرده‌بودند که آنها را برای یك مسافرت تفریحی به‌کنار ولگا نفرستاده بودند .

جنگ استالینگراد قوت هرکول‌وار مردم و سربازان شوروی را نشان داد . دشمن هرچه بیشتر خشمگین میشد ، سربازان ما با سرسختی و دلیری بیشتری میجنگیدند . سربازی‌که زنده مانده بود ، می کوشید تا از خویشتن وبخش خود درجبهه ، دفاع‌کند. او انتقام خود و رفقای مقتول خویش را میگرفت. موارد فراوانی وجود داشت که سربازانی که زخمهای سبك داشتند . نه تنها از اعزام به‌آنسوی ولگا شرم‌میکردند، بلکه از رفتن به نزدیکترین بخش پانسمان نیز برای معاینه زخمشان ، آزرم داشتند .

ارتش در ۱۹ و ۲۰ اکتبر ، حملات دشمن رادر اسپارتانوفکا و کارخانه باریکادی وکراسنی‌اوکتیابر دفع‌کرد — این دوشبانه‌روز جنگ ، هیچ نتیجه واقعی برای دشمن بوجود نیاورد .

تحولات جدید فرانسه

عروس زیبای جهان لباس سفید می‌پوشد

«بمناسبت مسافرت ژنرال» «دوگل ، چندی قبل از طرف» «دولت فرانسه از یک هیئت» «مطبوعاتی ایران دعوت شد،» «مدت ده روز به آن کشور» «مسافرت نماید ، سر دبیر» «روزنامه اطلاعات نیز جزواین» «هیئت عازم فرانسه گردید و» «بمطالعه و مشاهده اوضاع آن» «کشور پرداخت .»

«مشاهدات این سفر زیاد» «است که بعلت تراکم مطالب» «روزنامه وکمی جا ، فرصت» «انتشار تمام آنهانیست وفقط» «بعنوان ره‌آورد سفر طی چند» «مقاله خلاصه‌ای‌ازاین‌مشاهدات» «از امروز که مصادف با ورود» «رئیس جمهوری‌فرانسه بایران» «است‌دراین صفحه‌درج‌میشود.»

در فرودگاه پاریس ، آقای دکتر اصلانی وزیر مختار ومستشارسفارت کبرای ایران که باستقبال هیئت مطبوعاتی ایران آمده بود میگفت:

— ملاحظه میکنید فرودگاه‌پاریس چقدر توسعه پیدا کرده و بزرگ‌شده است ؟

تمام این سالنها و کریدور هائی که می‌بینید تازه ساخته شده و حکومت ژنرال دوگل فعلا مشغول مطالعه طرح هائی است که فرودگاه را برای احتیاجات ده ساله آینده با توجه به پیشرفت هائیکه‌درهواپیمائی حاصل خواهد شد آماده نماید ..

مسافر خارجی در فرودگاه‌پاریس با نخستین آثار تحولی که در فرانسه شروع شده است‌برخورد میکندتحولی که طبعا در تمام شئون کشورفرانسه روی داده و اصول سابق را بکلی دگرگون کرده است . رکود سالهای قبل و بعد از جنگ دیگر بچشم نمیخورد و کسانی که چند سال قبل فرانسه را دیده باشند بهتر متوجه این تحول اساسی میشوند .

.. اتومبیل سرویس وزارت خارجه فرانسه که ما را از فرودگاه به هتل «کریون» میبرد ازحومهٔ‌پاریس گذشته ووارد خیابانهای پاریس‌شد میهماندار اشاره به اطراف‌خیابانها کرد و گفت در پاریس کار تازه‌ای شروع شده است ، ساختمانهای‌بزرگ قدیمی را که نمای آنها براثر مرور زمان سیاه شده است ، سفیدمیکنیم، سنگ های نمای این ساختمانها را تراش داده و تمیز میکنیم و بدین‌ترتیب قیافه کدر پاریس ، تبدیل‌به چهره روشن و درخشانی میشود .

در ساعت دیگر آنروز و روزهای بعد ، ما این تغییر قیافه پاریس را بخوبی مشاهده کردیم .

کلیه آثار با شکوه‌وتاریخی‌پاریس سفید شده است . «اوپرا» ،«مادلن» «ارك‌دوتریومف» — لوور،«کی‌دورسی» (وزارت خارجه) و حتی سنگ‌معروف «اوبلیسك» میدان کنکورد تمام سفید شده‌اند و کارگران در تمام خیابانها مشغول کارند تابتدریج‌تمام ساختمانها و عمارات را سفیدکنند.

موقعیکه اوپرا را تماشا میکردیم دوطرف آن سفید شده بود و دو طرف دیگر هنوز سیاه مانده و کارگران مشغول تراش دادن سنگ ها و سفید کردن آن بودند ، وقتی به‌قسمت سیاه آن نگاه میکردم یك دنیا عظمت و شکوه و جلال رامشاهده میکردیم و هنگامیکه قسمت های‌سفید آنرا مینگریستیم یك ساختمان روشن و زیبا منهای عظمت آنرا جلو چشم خود میدیدیم و از خود میپرسیدیم آیا سفید کردن این بناهای مهم و قدیمی با جلادادن سنگ بزرگ‌تاریخی «اوبلیسک» که ناپلئون با خود از مصر آورده است از عظمت و شکوه آنها کم نکرده است ؟

باین سئوال ما چند روز بعد «آندره‌مالرو» وزیر مشاور ونویسنده و ادیب معروف فرانسه در ملاقاتی‌که با او کردیم جواب داد ، مالرو می‌گفت :

— این سنگ های سیاه و نمای تیره ساختمانهای قدیمی ، قیافه پاریس را تاریك و غم‌انگیز کرده بود . وحال آنکه منظور و هدف اصلی از این ساختمانها شکوه و جلال و طراوت پاریس بود و حیف از عروس شهر های دنیاست که جامه‌ای سیاه‌پوشیده و خودرا عزا دارجلوه دهد .

بهمین جهت در حکومت ژنرال دوگل ما مصمم شدیم جامه سیاه را از پاریس بدور کنیم و لباسی سفید را که زیبنده عروس است بر پاریس بپوشانیم تاتوریست‌ها و مسافرین زیادی که هر روزازنقاط مختلف دنیا بپاریس می‌آیند بهتر و بیشتر از زیبائیهای این شهر لذت‌ببرند.

سفید کردن و آراستن پاریس میلیونها فرانك خرج دارد که هم دولت و هم ملت فرانسه بطیب‌خاطر آنرا میپردازد ، ولی تحولی که در فرانسه شروع شد ه‌است‌فقط منحصر به همین بنای ساختمانهای جدید و آراستن پاریس و ظواهر دیگرنیست این تحول خیلی ریشه‌دار و در تمام شئون و بشدت شروع شده‌است.

براستی می‌توان ادعا کرد که فرانسه وارد دوره جدیدی از حیات سیاسی خود شده است دوره جدیدی که به عظمت از دست رفته فرانسه میپیوندد .

از نظر سیاست خارجی که‌فرانسه در سالهای بعد از جنگ در ردیف دول درجه دوم قرار گرفته بود با اقداماتی که ازطرف ژنرال دوگل‌انجام شده فرانسه عظمت ووزن خاصی‌پیدا کرده است و این موضوعی است‌که کلیه خارجی ها از آن اطلاع دارند.

ناتمام

عبور از پنج قاره

تازه‌های علم ودانش

از : فرانس ابسرواتور

یك‌مقاله علمی‌پیرامون پیشرفت بشر درراه استفاده از اتم

حفر تونل وکانال باانفجارات اتمی

انجام کارهای‌بزرك‌نظیرحفر‌تونلها بمقدار زیادی انرژی ووسائل کارو کارگر احتیاج دارد. بطوریکه از نظر اقتصادی گاه زیانهای بزرگی متوجه اجراء کنندگان این نوع طرحها‌میشود.علت‌اینستکه‌باوسائل معمولی نمیتوان‌طی یك‌زمان کوتاه مقدار زیادی انرژی تهیه کرد .

ولی یك راه چاره وجود دارد و آن هم انفجارست که طی زمانی کوتاه مقدار زیادی انرژی تولید میکند. منتهی مواد شیمیائی‌انرژی زیادی تولید نمیکنند . مثلا یك کیلو ماده (ت.ان .ت) که‌قویترین ماده منفجره شیمیائی موجود است کمتر ازیك‌کیلو زغال انرژی می دهد. منتهی انرژی زغال طی‌زمان دراز بدست می آید.ولی ت.ان .ت انرژی خود را ظرف‌چندثانیه‌تحویل میدهد. **بهمین علت یك ماشین انفجاری قویتر ازیك‌کارخانه مولـد برق است .**

برای استفاده بهتر آزمایشهای انفجاری باید انفجار آنها راکنترل کرد، واین کار آسانی نیست.برای رسیدن باین مقصود معمولا مواد انفجاری را با مواد سوختنی معمولی مخلوط میکنند .

یك گروه از دانشمندان شوروی تحت ریاست پروفسورلاورنتیف از سه سال پیش بمطالعه و تجربه‌در این مورد پرداخته اند. آنها بدین منظور بکمك مواد انفجاری گودال هائی بابعاد ۱۵تا ۳۰ متر تهیه می کنند .

موقعیکه مقدار مواد انفجاری و سوختنی‌در حدود میلیون تن باشد احتیاجی بکنترل دقیق انفجارنیست ولی‌بکار بردن این مقدار از مواد منفجره مقدور نیست و بهمین‌جهت دانشمندان بفکر استفاده از مواد انفجاری اتمی افتاده‌اند .

پروفسور پکروفسکی طی‌یك‌مصاحبه اعلام داشت که بکمك مواد انفجاری اتمی میتوان کارهای شگرفی‌انجام داد از قبیل کندن تونل در زیر کوه هیمالیا یا جابجاکردن جزایر یخی گروئلند .

منتهی‌این دانشمندان برادیو — آکتیویته ناشی ازاین انفجار ها در زیر زمین اهمیت زیادی میدهند. این را میدانیم که این نوع انفجار هادر زیر آب و زیر زمین تعداد زیادی اشعه‌رادیو آکتیوتولید‌میکنند وبمبهای اتمی معمولی بخصوص مقدار زیادی اشعه تولید میکنند. **بهمین جهت‌دانشمندان بفکر استفاده ازئیدروژن سنگین و مواد مشابه آن افتاده‌اند .**

بهر حال فعلاراجع بطرحهائی که در این مورددر آمریکا و شوروی تهیه شده‌است و اقداماتی که‌جریان دارد اطلاعات زیادی نداریم .

فقط دانشمندان آمریکائی در مورد طرح‌سدان که روز ده ژوئیه ۱۹۶۲ در صحرای نوادا انجام شد اطلاعات مختصری منتشرساخته‌اند: یك بمب هسته‌ئی بقدرت صدکیلو تن یعنی پنج‌برابر قویتر از بمبی که‌بر هروشیما انداخته شد درعمق ۲۰۰متری دفن کردند. اطراف‌این بمب را بوسیله بورون پوشاندند و این ماده‌ایست که‌اشعه رادیو آکتیو را بمقیاس زیادی جذب میکند .

در موقع انفجار این بمب‌تمام صخره‌های مجاور تحت تاثیرحرارت یك میلیون درجه ذوب شدند و تشکیل طبقه‌ئی از گاز دادند که‌تا ارتفاع‌صد متربالا رفت و پانزده میلیون تن موادمشکله‌این‌صخره‌هادر محوطه‌ئی بشعاع هشت کیلو متر فرو ریخت . گودالی که حفر شد ۱۳۰متر عمق داشت وبهمان شکل دلخواه بود .

خرج حفر تونلها و حفره‌هابدین وسیله بالغ بر یك تومان برای هر متر مکعب‌میباشد و بدین‌ترتیب‌از نظر اقتصادی خیلی باصرفه است قرار است کانالی در تنگه تهو آنتپك مکزیك بدین نحو حفر شود و خرج آن هفت برابر.کمتر وزمان آن نصف طرحیست که‌برای حفر این کانال باوسایل معمولی پیش بینی شده بود .

منتهی هنوز مدتی وقت لازم‌است‌تا این طرح کاملا عمل شودو بمرحله اجرا در آید . بعلاوه برای انجام این طرحها مقدار کافی بورون‌آماده جاذب‌اشعه‌رادیوآکتیوبود‌راختیارنیست از این گذشته باید مدت هفت ماه صرف وقت کرد تا بهترین محل برای انجام انفجار تعیین شود .

بهر حال اشعه رادیو آکتیو بزرگترین مانع در راه استفاده‌بشر از انرژی اتمی میباشد .

در جهان ادب

یادی‌از مایاکوفسکی شاعر روس

اخیرا در شوروی مراسم هفتادمین سال تولد ولادیمیر مایاکوفسکی (۱۹۴۰_۱۸۹۴) شاعر بزرك روس برگزار شد .

مایاکوفسکی را شاعر انقلاب لقب داده‌اند . ولی او علاوه بر این یکی از بنیان گذاران مکتب‌جدید ادبیات شوروی است .

در تاریخ ادبیات جهان‌هنرمندان بسیاری هستند که رودر روی طبقه حاکمه قرار گرفته‌اند . ولی مایا‌کوفسکی اولین شاعری بود که خودرا در برابر یك مشکل جدید، ازجامعه یافت و خودرا باآن منطبق ساخت .

مایاکوفسکی دراشعار خوداصول انقلاب روسیه را تشریح می کند او خود می‌گوید : شعر و انقلاب در مغز من بهم آمیخته اند . در سالهای قبل از انقلاب مایاکوفسکی در اتاقی سرد سه هزار تابلوی تبلیغاتی و ده هزار بیت شعرساخت

مایا کوفسکی به عقیده منقدین ادبی پایه گذار مکتب نوین شعر شوروی است .

برادران فضانورد !

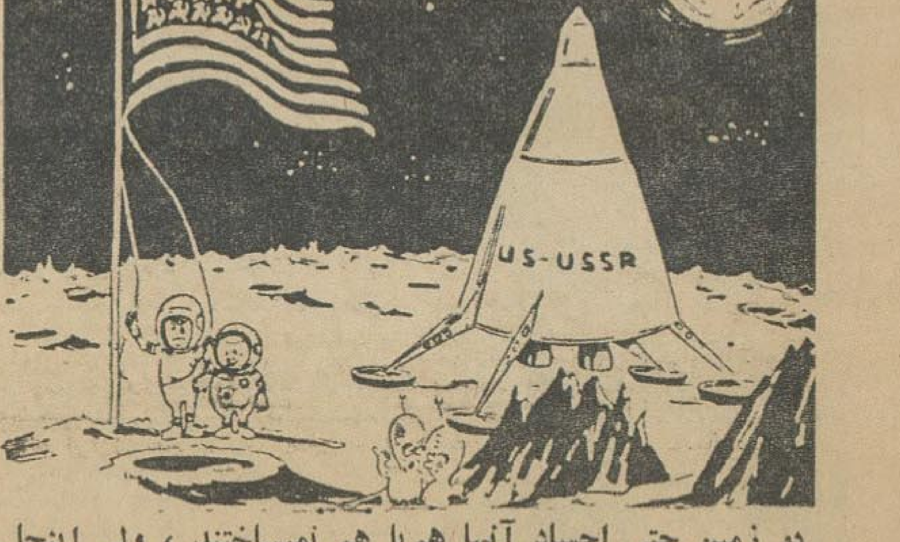

در زمین حتی اجساد آنها هم با هم نمیساختند ، ولی اینجا ... مثل دو برادر زیر یك پرچم !

عده‌ای از دانشمندان امریکائی عقیده دارند که بهتر است آمریکا در مسافرت به کره ماه باشوروی همکاری نماید ، نطق اخیر کندی در مورد امکان همکاری فضائی با شوروی‌وهمچنین سختگیری‌کنگره امریکا در تصویب بودجه «ناژا» مرکز تحقیقات فضائی نیز این مطلب را تایید نمود ه‌است .

مضافا این که برای مسافرت به کره ماه بیست تا چهل‌میلیارد دلارهزینه پیش‌بینی گردیده وتامین چنین بودجه‌ای از طرف شوروی‌نیز مشکل به نظر می رسد .

بنا براین اکثر روزنامه ها و مجلات اروپاو آمریکا احتمال‌زیادی برای این همکاری قائل هستند

نیوزویك

آگهی مزایده

بانك ساختمانی دوباب خانه‌هریك بمساحت ۳۸۶٫۵۸ متر مربع جزء پلاك ۶۷۲۳ بخش ۲تهران واقع در خیابان نظام‌آباد را از طریق مزایده بفروش میرساند .

پیشنهاد دهندگان میتوانند همه‌روزه درساعت اداری برای ملاحظه نقشه و مشخصات دورقبه پلاك بالا باداره اراضی بانك ساختمانی مراجعه نمایند .

۱ـ هرگونه هزینه اعم ازمالیات ـعوارض ـ هزینه تنظیم سند ـ هزینه آگهی ومزایده و غیره نسبت بتمام مبلغ معامله بعهده‌خریدار است .

۲ـپیشنهاد دهندگان بایستی پیشنهاد خود را حداکثر تا آخر وقت اداری روز شنبه ۴۲٫۸٫۱۸ بضمیمه قبض سپرده‌بمبلغ ۵درصد مبلغ پیشنهادی (که‌باید بصندوق بانك ساختمانی پرداخت شود) درپاکت لاك و مهر شده که روی آن نوشته شده باشد (مربوط بمزایده دوباب خانه واقع درنظام‌آباد)بدفتر بانك تسلیم و رسید دریافت دارند .

۳ـ پیشنهادات واصله درساعت ۹صبح روز یکشنبه ۴۲٫۸٫۱۲ باحضور کمیسیون مربوطه در اداره‌اراضی بانك تشکیل‌میگردد باز وقرائت خواهد شد .

۴ـ حضور پیشنهاد دهندگان درجلسه مزایده آزاد است .

۵ـ پیشنهادات فاقد سپرده و مشروط ترتیب اثر داده نمیشود.

۶ـ شرکت دراین مزایده بمنزله قبول کلیه مواد آئین نامه معاملات دولتی میباشد .

۷ـ بانك ساختمانی دررد و یاقبول یك ویاکلیه پیشنهادات مختار است. الف ۴۴۹۳ ۱ـ ۲ بانك ساختمانی

اولین برنامه پائیزی

شما که باکار مداوم در محیط پرسرو صدای تهران احتیاج باستراحت و تمدد اعصاب در مکان آرام و دردامان زیبای طبیعت دارید . توصیه می‌نمائیم هتل های مجلل و زیبای شمال رابدین‌منظورانتخاب نموده و با اقامت ازتاریخ پنجشنبه دوم الی شنبه چهارم آبانماه وپرداخت حداقل قیمت برای کار مجدد و انرژی تازه ای پیدا نمائید برای یکنفر با صرف صبحانه ـنهار ـشام ـ اطاق و سرویس فقط ۱۳۴۲ ریال و برای دو نفر ۲۳۲۸ ریال در نظرگرفته شده مضافا اینکه با در دست داشتن کوپن مخصوص‌بطور دلخواه نهارـ شام را درهر یك از هتل های‌سواحل‌شمال می‌توانید صرف نمائید برای کسب اطلاعات بیشتری به تلفن های ۷۵۶۰۹۵ـ۷۵۹۳۹۶ بنگاه مهمانخانه های بنیاد پهلوی مراجعه فرمائید . ۱ـ۳ آـ۲۴۱۰۸

خط کشتیرانی استریک والرمن

برنامه سرویس مستقیم ازبنادر انگلستان به بوشهر

در ظرف ۱۸ الی ۲۱ روز

خط کشتیرانی‌استریك‌والرمن بدینوسیله برنامه جدید ماهیانه سرویس مستقیم‌از لیورپول به بندر بوشهر را که ۱۸ الی‌۲۱ روزه طی می شود اعلام‌می‌دارد .

حرکت اولین‌سرویس

کشتی گرجستان

حرکت از لیورپول ۱۵ نوامبر

ورود به بوشهر ۳ دسامبر

برای کسب اطلاعات خواهشمند است بنمایندگان این شرکت مراجعه فرمائید .

شرکت گری مکنزی محدود

تهران تلفن ۳۰۴۲۶۰ — خرمشهر تلفن ۲۷۵۰ — بوشهر

Tepper Aufzüge

1883

آسانسور تپر

ساخت آلمان

قابل توجه پیمانکاران و صاحبان ساختمانها

درحال حاضر اکثر ساختمانهای آلمان و اروپا بـا آسانسور های مدرن و راحت تپر مجهز میباشد .

تپـر مارك مشهوری است که از تکنیك مترقی‌تر و ازتجربه طولانی‌تر برخوردار است ودرسراسرجهان مجهزترین سرویس را در اختیار دارد .

آسانسور تپـر یکی از پرسابقه‌ترین آسانور هـا در ایران است و صد ها دارندگان تپر سالهاست که با رضایت‌کامل از این آسانـور مدرن استفاده میکنند.

نمایندگی تپر درایران ازشما پیمانکاران و صاحبان ساختمانها دعوت میکند برای ملاحظه مدلهـای مختلف تپر و اطلاع از شرایط مناسب آن بآدرس زیر مراجعه فرمائید .

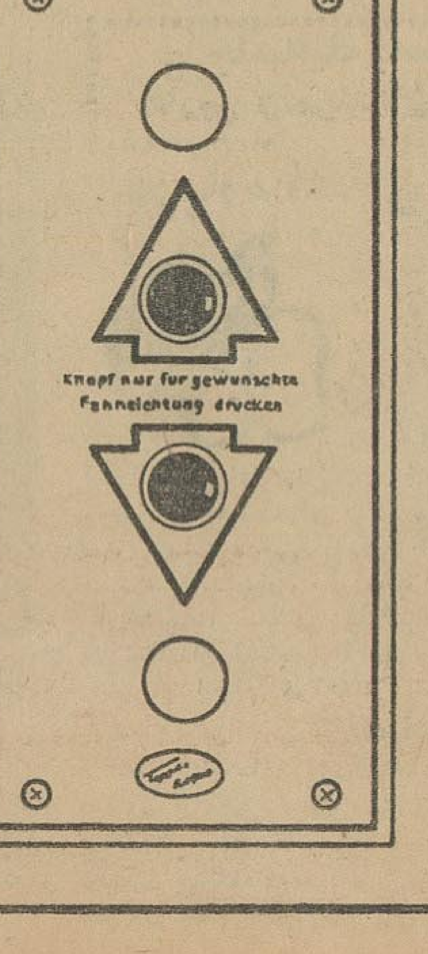

شرکت سهامی ترنو

چهار راه سید علی اول کاشف‌السلطنه

تلفن‌های ۳۴۵۷۵ و ۳۴۷۶۸

کامیونی از روی پل بقعر رودخانه سقوط کرد

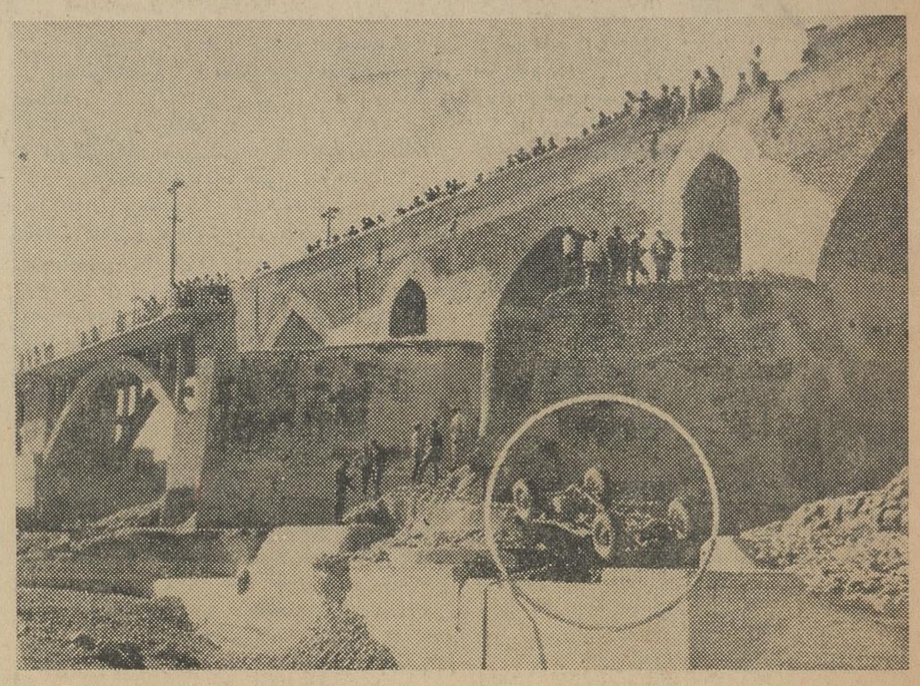

خبرنگار ما در دزفول گزارش میدهد چندروز قبل کامیون ارتشی برانندگی احمد طبقی و سرنشینی سربازوظیفه موسی بنی هنگامیکه عازم پادگان بود درروی پل دزفول با کارگر ۱۹ ساله ای تصادف کردو پس از خراب نمودن دیواره کوتاه پل بداخل رودخانه‌سقوط کرد . در این حادثه کارگر مزبور بلافاصله درگذشت . راننده کامیون و سرنشین آن نیز مجروح‌گردیدند . با اطلاع جریان بمقامات صالحه موضوع تحت تعقیب قرار گرفت . عکس بالا کامیون را پس‌از سقوط برودخانه در حالیکه کاملا در قعر رودخانه واژگون شده نشان میدهد .

کشف مواد مشکوک

خبر نگار مادر ایستگاه راه آهن گرمسار گزارش‌میدهد چند روزقبل مامورین ژاندارمری گرمسار بدونفر مردیکه برای صرف چائی‌در قهوه‌خانه حسن کرمعلی نشسته بودند ظنین شدند و آنها را تحت باز جوئی قرار دادند و اثاثیه‌دونفر مزبور رابازرسی کردند و در نتیجه در حدود نهصد گرم مواد زرد رنگ مشکوک بمواد مخدره که هنوز ماهیت آن معلوم نیست کشف کردند . دونفر مزبور بانیرنگ خودرا از دست مامورین‌رها کرده و متواری شدند و هم اکنون جریان تحت تعقیب است .

دانش آموزان شهریار کتاب ندارند

خبر نگار ما در شهریار مینویسد مدتی است که از آغاز سال تحصیلی میگذرد ولی متاسفانه دانش آموزان این منطقه‌کتاب ندارندادانش آموزان هر روز بمنظور تهیه کتب لازم به کتاب فروشیهای شهریار مراجعه می کنند ولی دست خالی برمیگردند و معلوم نیست تاکی دانش آموزان باید بدون کتاب سر کلاس درس حاضر بشوند ؟!

جشن ولادت شهبانو در شهرستانها

گزارشهای رسیده از خبرنگاران ما در شهرستانها حاکیست بمناسبت بیست و ششمین سال میلاد فرخنده شهبانوی ایران در کلیه مدارس شهرستانهای سراسر کشور جشنهای باشکوهی برگزار گردیده و ورزشگاران دختر و پسر برنامه های جالب ورزشی و هنری اجرا کردند و بدین ترتیب سالروز میلاد مسعود علیاحضرت فرح پهلوی شهبانوی ایران را جشن گرفته اند ـ در تمام این جشن های باشکوه نسبت بشاهنشاه وشهبانو و ولیعهد ایران صمیمانه ابراز احساسات شده است .

مشکل رفت‌وآمد بین مرودشت ـ شیراز بشکایات مردم رسیدگی نشده‌است

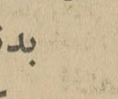

خبرنگار ما در مرودشت گزارش میدهد وضع اباب و ذهاب خطویژه شیراز ـ مرودشت بصورت نامطلوبی درآمده و روز بروز ناراحتی مردم را بیشتر فراهم میسازد . رانندگان این خط مسافرین را بستوه آورده‌اند و بهیچ وجه مقررات راهنمائی ورانندگی را رعایت نمیکنند وهرچه تعدی از دستشان برمیآید در حق مسافرین روا میدارند . این رانندگان علاوه برآنکه کرایه زیادی از مردم میگیرند همیشه اضافه برظرفیت اتومبیلها مسافر سوار میکنند که گذشته از ناراحتی بدون شك خالی از خطر نیز نیست . بااینکه از مرودشت تاشیراز بیش از چهل کیلومتر نیست معهذا باین مقدار مسافت از هر نفرمسافر سی ریال کرایه دریافت میشود که متناسب باطول راه نمیباشد . خبرنگارما در گزارش خود اضافه میکند بااینکه تاکنون درباره وضع نامطلوب وسایط نقلیه این خط ازطرف مردم شکایاتی تسلیم مقامات صالحه شده معهذا برای بهبود وضع آن اقدامی نشده است .

بدبیاری کامیونی دوبار پشت سرهم واژگون شد

یکبار بدره سقوط کرد و سپس در سراشیبی معلق زد!

خبرنگار ما در کرمان گزارش میدهد چند روزقبل کامیونی که از یزد عازم جیرفت بود در شصت کیلو متری جیرفت بعلت بریدن ترمز بدره سقوط‌کرد در این حادثه یکی از سرنشینان اتومبیل بنام حسین کشته شد و راننده آن بنام عباس آقا قومی‌دستگیر و تحت تعقیب قرار گرفت . دو روز بعداز آن صاحب کامیون به محل حادثه رفت وبکمك عده‌ای‌بازحمت فراوان اتومبیل را از دره بیرون کشیدند وپس از رفع نقائص کامیون آنرا براه انداختند ولی‌پس از طی یك کیلومتر در یك سراشیبی تندماشین مزبور واژگون شد وپس از چند معلق زدن بگوشه‌ای‌پرتاب گردید راننده ایکه پشت فرمان نشسته بود و یکی دیگر از سرنشینان آن بسختی مجروح‌گردیدندوبمنظور معالجه تحت درمان قرار گرفتند .

ژاندارم وظیفه شناس شهید شد

خبر نگار ما در مشهد مینویسد: چند روز قبل اتوبوس بنز شماره ۱۷۶۱۱۹ که حامل جنس قاچاق بود هنگامیکه گروهبان دوم علی جمعه جدی مامور پاسگاه ژاندارمری باغچه مشغول بازرسی آن بود ناگهان به حرکت درآمد و در نتیجه ژاندارم مزبور زیر اتوبوس ماند و درگذشت ضمنا سه نفر دیگر در این جریان بسختی مجروح‌شدند. راننده‌متخلف وسیله‌مامورین‌دستگیروتحویل مقامات صالحه گردید تا تحت تعقیب قرار گیرد . خبر نگار ما اضافه میکند با اطلاع جریان بمقامات مربوطه جنازه ژاندارم شهید به مشهد انتقال یافت وطی مراسم باشکوهی تشییع گردید. در عکس بالا مرحوم گروهبان دوم‌علی جمعه جدی که حین انجام وظیفه شهید شده است دیده میشود.

هیئت مهندسین برق ایران وارد اصفهان شد

خبر نگار ما در اصفهان گزارش میدهد چند روز قبل اعضای هیئت مهندسین سازمان برق ایران وارد اصفهان شدند و باآقای مهندس پارسا استاندار اصفهان ملاقات و مذاکره کردند . در این ملاقات آقای‌استاندار مشکلات برق این شهرستان راچه از نظر نیروی برق مورد نیاز اصفهان وچه از لحاظ قیمت آن‌و تشکیل مناطق برق در اطراف شهر مطرح کرد وخواسته های مردم اصفهان ونتیجه‌به مطالعات چند ماهه خودرا در اختیار هیئت مزبور گذاشت . اعضای هیئت مهندسین سازمان برق ایران پس‌از یاد داشت اظهارات آقای استاندار مشغول کار شدند و قرار شددرباره تشکیل شبکه برق‌استان اصفهان مطالعات لازم بعمل آید .

برای اولین بار در بندرپهلوی اسیدپاشی کردند!

خبر نگار ما در مشهد مینویسد: چند روز قبل اتوبوس بنز شماره ۱۷۶۱۱۹ که حامل جنس قاچاق بود هنگامیکه گروهبان دوم علی جمعه جدی مامور پاسگاه ژاندارمری باغچه مشغول بازرسی آن بود ناگهان به حرکت درآمد و در نتیجه ژاندارم مزبور زیر اتوبوس ماند و درگذشت ضمنا سه نفر دیگر در این جریان بسختی مجروح‌شدند. راننده‌متخلف وسیله‌مامورین‌دستگیروتحویل مقامات صالحه گردید تا تحت تعقیب قرار گیرد . خبر نگار ما اضافه میکند با اطلاع جریان بمقامات مربوطه جنازه ژاندارم شهید به مشهد انتقال یافت وطی مراسم باشکوهی تشییع گردید. در عکس بالا مرحوم گروهبان دوم‌علی جمعه جدی که حین انجام وظیفه شهید شده است دیده میشود.

خبرنگار ما در بندر پهلوی گزارش داد پریشب طی نزاع حونینی که بین‌چندنفر از مشتریان‌قهوه‌خانه اسکله بندر پهلوی رخ داد برا ی‌اولین بار دراین‌شهرستان یکی ازمنازعین اقدام به اسید پاشی کرد. جریان از اینقرار استکه ساعت ۱۱ شب درقهوه‌خانه‌موسی واقع در اسکله بندر پهلوی که مشرف‌بدریااست بین چندنفراز مشتریان بنام ناطق بهزادنیا ، هوشنگ‌حقانگی ، سید احمد و سید عباس غریب پور وعلی حقدوست اختلاف وزد وخوردی رخ داد دراین نزاع‌سیداحمد وسیدعباس بچشم وصورت ناطق‌بهزادنیا اسید پاشیدند و متواری شدند . باداد وفریاد ناطق یکی از مشتریان قهوه خانه بنام هوشنگ حقانگی‌بکمك وی‌بلندشد و اونیز مورد حمله‌علی حقدوست قرارگرفت و با چاقو از چند ناحیه بدن مجروح شد. مامورین انتظامی بلافاصله سررسیدند ومجروحین را برای معالجه به بیمارستان منتقل کردند بجز سید عباس غریب پور که فعلا متواری است بقیه متهمین دستگیر و تحویل دادسرا شدند . فعلا قضیه تحت تعقیب است واهالی در انتظار مجازات متهمین‌بسر میبرند زیرا اسید پاشی در بندر پهلوی تاکنون بی سابقه بوده است .

دهات آباد می شود

خبر نگار ما در کازرون مینویسد دهکده هفت پاره تاسیس دبستان طبق اقداماتی که بمنظور عمران و آبادی بخشهای تابعه کازرون بعمل آمد، بزودی در پنج دهکده آب‌کنار، بلبلك ، سید ، نارنجی ودرونك چاه آب حفر خواهد شد ضمنا در برنامه طرحهای عمرانی بعمل خواهد آمد .

بازدید مدارس

خبرنگار مادر مرودشت گزارش میدهد چند روز قبل آقای حبیبی مدیر کل فرهنگ فارس باتفاق آقایان مهدی‌سعادت وعلی آزرم‌رئیس اداره آموزش‌متوسطه وابتدائی وارد مرودشت شد اینعده بهمراهی آقای نادر پور رئیس فرهنگ مرودشت از دبستانها ودبیرستانهای این منطقه بازدید نمودند . در این بازدید نقائص آموزشگاهها باطلاع مدیر کل فرهنگ رسید و از طرف آقای حبیبی نسبت برفع نقائص موجود دستورائی صادر گردید .

آردهای فاسد را بدریا میریزند

قبلا اطلاع داده شد که سه هزار کیسه آرد فاسد از انبار های فروشندگان آرد شهرستان رشت کشف گردید خبرنگار ما در رشت بدنبال گزارش‌خوداطلاع میدهددربرو‌زطی‌جلسه‌ای که‌باحضورنمایندگان استانداری گیلان ، دادسرا، بهداری ، شهربانی وشهرداری رشت تشکیل گردید تصمیم گرفته شد آرد های فاسد مکشوفه را بوسیله کامیون از رشت به‌بندر پهلوی حمل کنند و بدریا بریزند . از دیروز این‌تصمیم عملی شده و مرتبا کامیونها آرد های فاسدرا بساحل دریا میبرند و بدریا میریزند .

انتصابات در شهرستانها

رودسر ـ آقای حسین ستوده ، رئیس فرهنگ
آستارا آقای صدر رفیع ، رئیس فرهنگ
رشت ـ آقای سیدمهدی ستوده ، معاون فرهنگ استان گیلان ـ آقای رحمت‌الله جعفری هیری ، رئیس اداره فرهنگ استان

۱۰۰ دستگاه خانه جهت کارمندان در قم ایجاد میشود

خبرنگار ما در قم اطلاع میدهد براثر اقدامات آقای فروغی فرماندار قم مقامات مرکزی موافقت کرده اند که از خانه های سازمانی که جهت کارمندان دولت در سراسر کشور تاسیس میشود سهمی هم برای روسای ادارات دولتی و کارمندان منظور گردد و بقرار اطلاع صددستگاه خانه در قم ایجاد خواهدشد که بودجه آن تامین گردیده است . هم اکنون مقامات مسئول در صدد تهیه زمین مناسب برای شروع کار های ساختمانی‌هستند.

ایجاد راه

براثر اقدامات آقای فروغی فرماندار قم بمنظوربهبودوضع زارعین دهستان «مسیله» وقراءاطراف مقامات مرکزی موافقت کرده‌اند که ۵۵ کیلو متراه بین البرز و سراجه و قمرود ایجاد گردد هم اکنون مهندسین مشغول نقشه برداری‌ازراههای مزبور هستند ضمنا در نظراست پانزده کیلو متر دیگر باین راه اضافه شود

کشف اجناس قاچاق

براثر فعالیت آقای سرهنگ احراری فرمانده‌هنگ‌مبارزه باقاچاق ژاندارمری بندر بوشهر وبنادرجنوب ومامورین‌مربوطه‌مبارزه‌علیه‌قاچاقچیان در سواحل‌جنوب بشدت ادامه دارد. مامورین در قراء باغك ، کاکلی‌مقدار زیادی سیگار ، شامپو ، روغن ،چای وکفش خارجی ومقداری اشیاء لوکس قاچاق کشف‌کردند واجناس مکشوفه را بامتهمین تحویل مقامات صالحه دادند .

۱۲ کیلو تریاك کشف شد

چند روز قبل مامورین کلانتری ۷مشهد از منزل رمضانعلی نجات کارمند شهرداری این‌شهرستان واقع در خیابان خواجه ربیع مقدار ۱۲ کیلو و دویست گرم‌تریاك کشف‌کردند وتریاك مکشوفه را باداره بازرسی مواد مخدره تسلیم نمودند خبرنگار ماضافه‌میکند بااینکه مبارزه مامورین علیه‌قاچاقچیان‌وقاچاقچیگری باشدت زیادی ادامه دارد معهذا هر روزکشف تازه ای در این استان بعمل میآید

ما کلاس پنجم متوسطه میخواهیم

عده ای از دانش‌آموزان فرهنگ فیروز آباد بامراجعه‌بدفتر نمایندگی اطلاعات اظهار داشتند ، علاقه زیادی بادامه تحصیل داریم در سال تحصیلی گذشته با موفقیت کلاس چهارم متوسطه را بپایان رسانیده‌ایم و متاسفانه بعلت نبودن کلاس پنجم نمیتوانیم ادامه تحصیل دهیم . از طرفی وضع مالی اولیای ماااجازه نمیدهد که برای ادامه تحصیل بشیراز ویا سایر شهرها عزیمت نمائیم. این عده اضافه کردند ما تلگرافی دراینباره به پیشگاه شاهنشاه نیز معروض داشته ایم و علاقه شدید خود را بکسب علم و هنر و نبودن وسیله تحصیل در فیروز آباد بشرفعرض همایونی رسانیده ایم و امیدواریم که با تاسیس کلاس پنجم متوسطه به سرگردانی وبلاتکلیفی ما خاتمه داده خواهدشد.

نمایندگان اطلاعات درخدمت مردم

مردم شهرستانها بوسیله نمایندگان اطلاعات خواسته های خود را مطرح میدهند

آقای دکتر یزدان پناه نماینده شهسوار

در سال ۱۲۹۹ در نور متولد شده است پس از طی تحصیلات مقدماتی در رشته بازرگانی از کالج فارغ ـ التحصیل گردید و سپس برای ادامه تحصیلات خود وارد دانشگاه شد و در رشته علوم سیاسی و اقتصادی از دانشکده حقوق موفق باخذدرجه لیسانس گردید . آقای دکتر عزت‌اله یزدان پناه بمنظور تکمیل معلومات خودعازم فرانسه شدوموفق بدریافت درجه دکترا در رشته اقتصاد و حقوق بین‌الملل از دانشکده حقوق پاریس گردید . ایشان از سال ۱۳۲۰ وارد خدمات دولتی شد و در سال چهل از کار های دولتی کناره گیری کرد آقای دکتر یزدان پناه برای مطالعه ، در سال ۳۵ بمدت ششماه به امریکا مسافرت نمود وی دارای تالیفاتی است و بزبان های فرانسه و انگلیسی آشنائی دارد .

آقای حکیم شوشتری نماینده شوشتر

چهل و یك سال قبل متولد شده است و پس از طی تحصیلات ابتدائی و متوسطه در شوشتر و اهواز عازم تهران‌شد وواردد‌انشکده دندانپزشکی گردید و دررشته دندانپزشکی فارغ‌ـ التحصیل شد . آقای دکتر علی اکبر حکیم شوشتری در رشته های‌حقوق و علوم نیز مطالعاتی دارد . ایشان یکبار بعنوان شهردار اهواز تعیین گردید و در جمعیت شیر و خورشید سرخ نیز خدماتی انجام داده است ایشان در شورایعالی فرهنگ استان خوزستان عضویت دارد . آقای‌حکیم شوشتری در دوره بیستم قانونگزاری مجلس از شوشتر بسمت نمایندگی مجلس انتخاب گردید و در این دوره برای دومین بار به مجلس راه یافته است .

آقای دکتر کیان نماینده شهرضا

در سال ۱۲۹۹ در شهرضا تولد یافته است تحصیلات ابتدائی را در شهرضا و متوسطه را در اصفهان گذرانیده‌است . سپس وارد دانشکده پزشکی تهران شده و در ۱۳۲۷موفق باخذ درجه دکترا گردیده است . آقای دکتر مرتضی قلی کیان در دوره نوزدهم انتخابات بسمت نمایندگی مجلس انتخاب گردید و در دوره بیستم قانونگزاری نیز مجددا ازطرف اهالی شهرضا باین سمت انتخاب شد و در این دوره برای سومین‌بار مردم شهرضا ایشانرا بنمایندگی‌خود در مجلس شورآیملی انتخاب کردند. آقای دکتر کیان در سمت مدیر عامل جمعیت شیر و خورشید سرخ شهرضا خدماتی انجام داده است .

۳۰۰ نفر دوشیزگان فارغ‌التحصیل رشت بمنظور شرکت در دوره تربیت معلم امتحان دادند

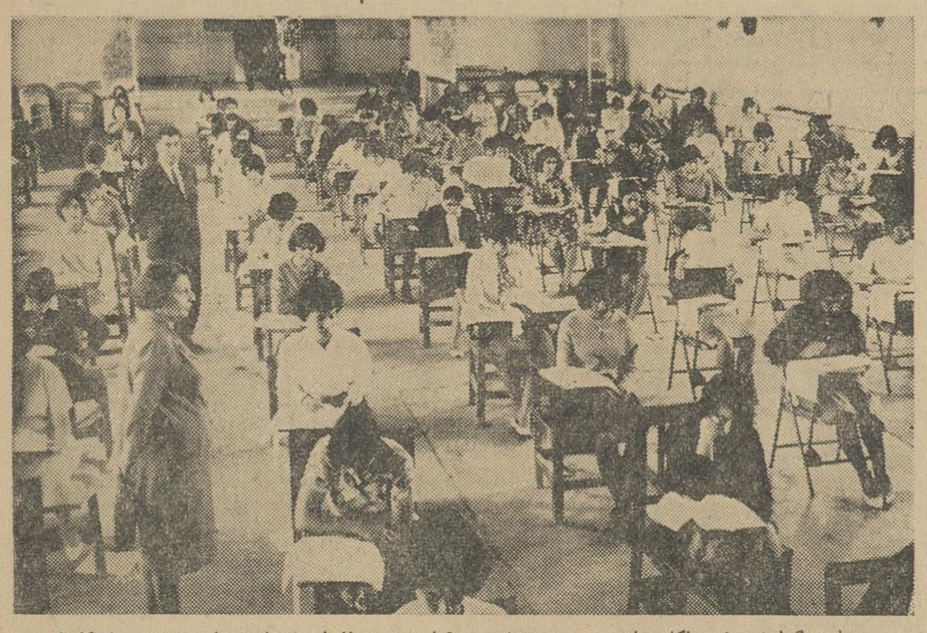

طبق گزارش خبر نگار ما در رشت چند روز قبل سیصد نفرازدختران دیپلمه رشت برای‌گذرانیدن امتحان تربیت معلم‌در دبیرستان شاهپور این‌شهرستان اجتماع کردند و بانظم و ترتیب خاصی امتحان‌دادند. عکس بالا صحنه‌ای از امتحان داوطلبین تربیت معلم را نشان میدهد . خانم سمیعی رئیس دبیرستان شاهدخت و آقای مشعوف هنگام نظارت برجریان امتحانات دیده میشوند .

سه‌خبر از بندربوشهر

اتومبیل فولکس واگنی برانندگی شخصی بنام اتحادیه‌براثر سرعت‌زیاد در پنج کیلو متری بندر بوشهر با کودکی بشدت تصادف نمود و وی‌را مجروح ساخت .مجروح برای معالجه به بیمارستان انتقال یافت و تحت درمان قرار گرفت . حال کودك‌مجروح رضایت بخش نیست .

***

در دهکده باغك واقع در سی‌کیلو متری‌بندر بوشهر بین‌عده‌ای ازاهالی نزاعی درگرفت که در نتیجه دو نفر باسامی علی و صالح بسختی مصدوم گردیدند .

***

غلامرضا کارگر تخلیه کشتی‌هنگامی که مشغول حمل‌باربود ناگهان‌بسته‌ای برویش افتادو پای وی را بسختی مصدوم نمود وآنرا شکست . کارگر مصدوم به بیمارستان انتقال یافت وتحت درمان قرار اگرفت .

اقدام مفید

خبر نگار ما در قم مینویسدچون زارعین دهستان «مسیله» قم ازلحاظ آب زراعتی و حتی آب آشامیدنی درمضیقه بودندآقای فروغی‌فرماندار قم اقداماتی بعمل‌آورد تاآب مشروب کشاورزان تامین گردد روی این اصل اقدامات لازم معمول شد واز طرف مقامات مرکزی اعتباری جهت ایجاد سدی بمنظور رفع احتیاج آب این منطقه تامین گردید وبزودی‌ساختمان سد مزبور شروع و با تاسیس آن آب زراعتی و آشامیدنی مردم این منطقه تامین خواهد شد . این اقدام مفید بین کلیه کشاورزان دهستان مسیله حسن اثر بخشیده است .

بدنبال کشمکش دوشرکت کاشمر در تاریکی فرو رفت

خبرنگار ما در کاشمر گزارش میدهد چون شرکت برق کاشمر مبلغی بشرکت شرق تهران بدهکار میباشد وتاکنون نتوانسته است بتعهدات خود عمل کند پریروز از طرف شرکت شرق تهران چند نفر نماینده وارد کاشمر شد و موتور های شرکت برق کاشمر را پلمب کردند و درنتیجه از پریشب کاشمر در تاریکی فرور رفت و مردم مجبور شدند از چراغهای نفتی استفاده نمایند و همچنین کسبه و مغازه داران در پرتو شمع مشغول دادوستد شدند .

راکت بدستها مبارزه‌کردند تیم پینگ‌پنگ مفرح اول شد

خبرنگار مادر شمیران گزارش داد چند روز قبل مسابقه تشویقی پینگ‌پنگ کلوپهای تجریش زیر نظر هیئت پینگ‌پنگ و تربیت بدنی‌شمیرانات انجام گردید و در نتیجه کلوپ تفریحات سالم مفرح بین تیمهای شرکت کننده در مسابقه مقام اول را احراز کرد . عکس بالا اعضای تیم برنده راباتفاق آقایان مژدهی و عرفانی مدیر فنی تربیت بدنی شمیرانات و مدیر مسابقات نشان میدهد .

درباره اعطای وام مشروط مذاکره شد

در جلسه‌ایکه باحضور وزیر اقتصاد واستاندار فارس ونمایندگان اطاق بازرگانی تشکیل‌گردید

خبر نگار ما در شیراز گزارش میدهد در سفر اخیری که آقای دکتر عالیخانی وزیر اقتصاد بشیراز کرده بود جلسه ای باحضور ایشان واستاندار فارس و نمایندگان اطاق بازرگانی دراستانداری تشکیل‌گردید دراین جلسه پیرامون امور اقتصادی و کمك هائی که باید به بازرگانان وصادر کنندگان کالا های فارس بشود مذاکراتی صورت گرفت . آقای عالیخانی درمورد اعطای وام مشروط وچگونگی مصرف آن توضیحاتی داد و درمورد استاندارد کردن‌کالا هامقرر شد کارشناسهائی باداره اقتصاد فارس اعزام گردد تادر مواقع لزوم نسبت باستاندارد نمودن‌کالاها اقدام نمایندوهمچنین درباره بکار انداختن کارخانجات نساجی مذاکراتی انجام گردید و وزیر اقتصاد وعده داد کارشناسان نساجی تا دوماه دیگر بمنظور رفع نقائص موجود کارخانجات بشیراز اعزام خواهند شد .

تصادف بادوچرخه سوار

خبر نگار ما در قلهك گزارش داد دیشب اتومبیل‌سواری شماره۴۷۰۲۲ براننده‌گی جعفر که بطرف شمیران می رفت‌درایستگاه‌نوبهارقلهك بادوچرخه سواری بنام شهرام شریفی دانش آموز دبیرستان جم قلهك تصادف‌کرد واورا مجروح نمود . مجروح به بیمارستان رضا پهلوی تجریش منتقل گردید و جریان از طرف کلانتری قلهك تحت تعقیب قرار گرفت.

برنامه تلویزیون ایران
فرستنده آبادان

پنجشنبه ۲۵ر۷ر۴۲

ساعت ۶ر۳۰ ـ سلام شاهنشاهی و اعلام برنامه
ساعت ۶ر۳۲ ـ مسابقه هوش خرد سالان
ساعت ۷ر۰۰ ـ فیلم مستند
ساعت ۷ر۱۵ ـ پیانو تنها
ساعت ۷ر۳۰ ـ برنامه بانوان
ساعت ۸ر۰۰ ـ برنامه شهربانی
ساعت ۸ر۳۰ ـ اخبار بزبان فارسی وعربی
ساعت ۸ر۴۵ ـ فیلم کوتاه
ساعت ۹ر۰۰ ـ برنامه شاه پسند
ساعت ۹ر۳۰ ـ فیلم سینمائی
ساعت ۱۱ر۳۰ ـ پایان برنامه

دانش آموزان زمین ورزش ندارند

از دانش‌آموزی که صورتش‌مجروح شده ودر دبیرستان سینا تیران‌درس میخواند پرسیدم :
- چه شده که صورت تو مجروح گردیده؟ در پاسخ گفت :
- دبیرستان ما که زمین ورزش ندارد جائی‌که ما در آنورزش میکنیم محل عبور ومرور مردم است و من امروز هنگامیکه‌بازی میکردم‌بادوچرخه تصادف کردم‌وباین‌حال و روزافتادم!.
خوبست برای حفظ جان دانش - آموزان محل‌مناسبی جهت انجام‌تمرین وکار های ورزشی‌اختصاص یابد زیرا صرفنظر ازوقوع تصادفات ، گردوغبار به بهداشت و سلامت کودکان لطمه میزند .

تیران- خبرنگار اطلاعات

اصفهان

جشن مهرگان و تجلیل از مقام معلم

طی مراسمی شورانگیز در اصفهان و نجف آباد برگزار شد

برنامه مترقی شاهنشاه ایران باید سرمشق سایر کشورهای خاورمیانه قرار گیرد

وابسته سابق مطبوعاتی سفارت کبری پاکستان درایران گفت:

در اصفهان و نجف‌آباد از دبیران و معلمین مدارسی که فعالیت‌های شایانی ابراز داشته‌اند تجلیل شد

بطوریکه خوانندگان‌عزیز استحضار دارند . در چندروز گذشته مراسم جشن مهرگان و تجلیل از مقام معلم درکلیه شهرهای ایران برگزار شدو مردم باشرکت دراین مراسم از مقام معلم تجلیل بعمل آوردند . اینك دوگزارش رسیده از خبرنگاران ما در شهرستانهای اصفهان ونجف آباد از نظر خوانندگان عزیز میگذرد .

*** دراصفهان**

از طرف پیش‌آهنگان اصفهان مجلس جشن باشکوهی در سالن دانشسرای پسران اصفهان‌برگزار گردید. وبدعوت آقای علمی رئیس کل اداره فرهنك اصفهان ، آقای مهندس پارسا استاندار ، تیمسار سرتیپ رستگار نامدار فرمانده مرکز توپخانه ، روسای ادارات دولتی و عده زیادی از فرهنگیان با بانوانشان دراین مراسم شرکت داشتند . ابتدا سلام شاهنشاهی وسیله پیشاهنگان نواخته شد . سپس نمایش تربیتی توسط مربیان وپیشاهنگان زیرنظر آقای فرهمند مدیر تئاتر اصفهان اجرا گردید که فوق‌العاده مورد توجه قرار گرفت . آنگاه آقای علمی در باره جشن مهرگان وخدمت تاریخی آن همچنین در مورد مقام معلم در اجتماع صحبت کرد و از زحماتی که آقای فرهمند درباره کمك به فرهنك متحمل شده است قدردانی نمود. پس از آن آقای مهندس پارسا درباره نقش تئاتر در زندگی اجتماع بتفصیل صحبت کرد واز آقای دکتر خواجه‌عبدالمجیدعرفانی وابسته سابق مطبوعاتی سفارت کبرای پاکستان که درجلسه‌حضور داشت دعوت نمود جوائز بازیکنان را به آنان اهداء کند . آقای‌دکتر خواجه عبدالمجید پشت میکروفن قرار گرفت واظهار داشت :

برنامه‌های مترقی شاهنشاه‌ایران باید سرمشق سایر کشور های خاورمیانه قرار گیرد. و من بخوبی اثرات ونتیجه برنامه‌های ترقی - خواهانه شاهنشاه ایران را میبینم.

آنگاه افزود : در پاکستان ۵ میلیون پاکستانی بزبان فارسی آشنا میباشند و فارسی میخوانند، مرحوم علامه اقبال که پایه‌گذار پاکستان کنونی است پاکستانی‌را درنظر داشت که مرکزش تهران باشد . مردم پاکستان به نشریات‌و کتب فارسی علاقه زیادی بخرج میدهند و کتب و رسالات فارسی در پاکستان فعلی زیاد بفروش‌می- رسد ، ۱۳۰ میلیون نفر مردم پاکستان خودشان را ایرانی‌میدانند گرچه براثر دیواری که بدست بیگانگان کشیده شده بود مدتی روابط ظاهری ایران و پاکستان قطع گردید ، ولی هیچگاه روابط قلبی دو ملت قطع نشد و همیشه پابرجاست سپس از آقای مهندس پارسا و دوستان اصفهانی خوداظهار تشکر نمود.

آقای استاندار جوائز بازیکنان راکه یك قاب عکس مزین به تمثال شاهنشاه بودبه خانم «پران» اهداء کرد و مدالهای پیشاهنگی رابه‌سینه آقای فرهمند و سایر مربیان که‌در نمایش شرکت داشتند نصب‌نمود.

*** در نجف‌آباد**

بمناسبت روز مهرگان ازطرف فرهنك نجف‌آباد جشن باشکوهی در سالن دبیرستان پهلوی ترتیب داد ه‌شد که دراین جشن کفیل فرمانداری ، اعضاء انجمن شهر ، روسای ادارات دولتی ، فرهنگیان وعده‌ای از مردم نجف‌آباد شرکت داشتند . ابتداء سلام شاهنشاهی نواخته شد و مدیر دایره امـور تربیتی برنامه جشن را اعلام داشت آنگاه آقای کارشناس‌رئیس‌فرهنك نجف‌آباد بیاناتی پیرامون جشن مهرگان درایران باستان ایرادکرد واز روسای ادارات و مردم دعوت نمود بمنظور همکاری بیشتر بـا فرهنك دست اتحاد واتفاق بهم‌داده وبرای پیشرفت هدفهای‌وزارتفرهنك همکاریهای بیشتری بعمل آورند. پس از تشریح هدفهای انقلاب‌ششم بهمن ماه در مورد امر مبارزه بـا بیسوادی که با تشکیل سپاه‌دانش پیشرفتهای محسوسی در کـلیهٔ شئون اجتماعی و فرهنگی مـردم دهات بعمل آمده است بیاناتی‌ایراد کردوجایزه‌ای را که یکدستگاه رادیو ترانزیستوری بود و ازطرف وزارت فرهنك در اختیار فـرهنك نجف‌آباد گذارده شده بود بـه سپاهی دانش قریه مهدی‌آباد که بین ۱۵نفر سپاهیان دانش رتبه‌اول شناخته شده اهداء گردید .

پس از آن آقای مهدی تدین دبیر ادبیات دبیرستانهای نجف‌آباد تاریخچه مفصل جشن مهرگان‌را بیان داشت و تقدیرنامه مدیران و آموزگاران فعال و دانش آموزان ساعی اهداء شد .

در خاتمه جشن یك حلقه فیلم مربوط به‌پیشرفتهای‌ارتش‌شاهنشاهی ایران بمعرض نمایش گذاشته‌شد که فوق‌العاده مورد توجه قرار گرفت .

همشهری نظر شما چیست؟

در بحث امروز ما باعقایدو نظریات کارگری از اصفهان آشنا میشوید .

آقای اکبر آخوندی

س - لطفا خودتان‌رامعرفی کنید .
ج- اکبر آخوندی ۴۳ ساله.
س - چه‌کاره هستید و در کجا کار میکنید ؟
ج- کارگرم و در کارخانه ریسباف اصفهان کار میکنم.
س - از کار خودو کارخانه راضی هستید ؟
ج- کارخانه ریسباف فعلا وضع نسبتا خوبی دارد ولی قبلا اینطور نبود . از کارخود نیز تااندازه‌ای راضی هستم ،ولی باید عرض کنم که‌حقوق معوقه رانپرداخته‌اند که باعث دلخوری است !
س - روزانه چندساعت کار میکنید و چقدر دستمزددریافت میدارید.. ؟
ج- درروز ۸ ساعت کار میکنم البته اگر کار باشد .درآمد روزیکه کار میکنم ۱۰۰ریال وروزیکه کار نیست ۵۰ ریال میباشد.
س - بااین مقدار درآمد میتوانید زندگی خودرا تامین کنید ؟ ...
ج- رویهمرفته نرخ‌ارزاق وسطح هزینه زندگی خیلی‌بالا است و برای یکنفر کارگر بادرآمد روزانه ۱۰۰ ریال معلوم‌است که‌چقدر مشکل میباشد .
س - چند فرزند دارید؟
ج- سه‌فرزند دارم .
س - هرسه‌فرزند شما تحصیل میکنند؟ .
ج- هرسه محصل هستند ولی باور بفرمائید امسال قصد داشتم آنهارا بمدرسه نفرستم میدانید چرا ؟ فقط بخاطرمخارج سنگین . چهارصد یاپانصد تومان درسال . برای یکنفر کارگر پرداخت این مبلغ برای هرفرزندش کار آسانی نیست . بااین زحمت بچه‌ها رابمدرسه میفرستیم ولی اکنون که ۲۰ روز است از آغاز سال تحصیلی میگذرد هنوز از کتاب و معلم خبری‌نیست.
س - اگر مدیر کارخانه بودید اولین اقدامتان چه بود..؟
ج- درابتدای امر،یکی دوسال در اطراف اداره کردن کارخانه تحصیل میکردم ، چون مدیر کارخانه باید باسوادباشد ولازم است تحصیلاتی عالی داشته وبفنون کارخانه آشنا باشد. (ولی در اکثر کارخانجات فقط بخاطر سرمایه مدیریت کارخانه بعهده‌اشخاص واگذار میگردد و همین امرسطح تولید راکاهش میدهد . کارخانه ریسباف درشمار همان کارخانجاتی بودکه مدیری لایق و تحصیلکرده نداشت ولی اکنون خوب شده‌است) در هرصورت پس از تحصیل در اطراف نحوهٔ اداره کردن کارخانه باوضاع داخلی و خارجی کارخانه شخصا رسیدگی میکردم وبا کارگران از نزدیك تماس میگرفتم .
س - باچه وسیله‌ای بکارخانه‌رفت‌وآمد میکنید ؟
ج- کارخانجات اصفهان اکثرادر یك خیابان قرار دارندو اداره راهنمائی از عبور اتوبوس به‌این خیابان جلوگیری میکند وکارگران مجبورند پیاده‌ویاوسیله دوچرخه رفت‌وآمد کنند . البته تعدادی از کارخانجات اتوبوسهای مخصوص دارند ولی کارخانه‌ما ازاین نعمت‌برخوردار نیست .
س - نظرتان درمورد بهداشت عمومی و نظافت شهر چیست ... ؟
ج- شهر تاریخی اصفهان از نعمت بهداشت کامل بی‌بهره است ، آب آشامیدنی بیش از هرچیز سلامت مردم را تهدید می کند . از وضع ونظافت شهر هم چیزی نگویم بهتراست .
س - نظر سرکار درمورد سازمان بیمه‌های اجتماعی کارگران چیست .. ؟
ج- سازمان بیمه‌های اجتماعی کارگران معنی اصلی خود را از دست داده است وقتی کارگر به‌درمانگاه سازمان مراجعه میکند فقط به‌میزان ۵یا۶ریال دارو دریافت میکند البته پس از یکروز معطلی .شاید هم مسئولین سازمان مقصر نباشند ، چون شهر نصف جهان شهری است کارگری که فقط ۴ درمانگاه دارد واین ۴ درمانگاه کفاف مراجعین را نمیدهد .
س - هنگام فراغت چه میکنید و گردش وتفریح شما چیست ... ؟
ج- تفریحو سرگرمی‌من موقعی است که کار میکنم و صدای گردش چرخهای کارخانه بهترین آهنك در گوش من است وبهترین ساعات زندگیم لحظاتی است که در میان‌خانواده‌ام بسر ببرم .
س - نظر شما در باره این ستون «همشهری نظر شما چیست.؟» چیست ؟
ج- باور کنید باوجود اینکه سواد کاملی ندارم ولی‌بروزنامه اطلاعات خیلی علاقمندم ، پسرم هرروز روزنامه اطلاعات میخردو من باخواندن این روزنامه معلومات بیشتری کسب کرده‌ام ،علاوه براین ابتکارات موسسه اطلاعات هیچوقت برمردم پوشیده نیست وهمواره عقاید و افکار مردم را منتشر نموده است واین‌ستون هم یکی دیگر از همین‌ابتکارات میباشد .

انتصابات فرهنگی

رؤسای چند بخش تعیین شدند

بطوری که خبرنگار ما در یزد گزارش میدهد : چند روز پیش‌از طرف رئیس کل اداره فرهنك یزد انتصاباتی بدین شرح صورت گرفته است .

آقایان کمال مرشدی به ریاست فرهنك مهریز ، قریشی به‌ریاست فرهنك اردکان ، ناصر مهریزی بریاست دبیرستان ایرانشهر ، علی محمد طباطبائی به کفالت دبیرستان البرز ، کاظمی اردکانی به ریاست دبستان سعادت ، اکبر جلیلی بریاست دبستان هدایت ، دلجو بریاست دبستان کسنویه ، ذوالفاخر بریاست‌دبستان روستائی‌اهرستان ورضائیان بریاست دبستان خامسی .

آموزگاری خودکشی کرد

بنابه‌گزارش خبرنگار ما دراصفهان چندروز قبل آقای محمد اصلانی یکی ازآموزگاران‌ساکن‌شهرستان فریدن بعلت نامعلومی باخوردن‌چند قرص لومینال اقدام به خودکشی نمود. مامورین کلانتری با اطلاع از این جریان وی را به بیمارستان ثریا منتقل کردندوباوجود کوششی که پزشکان جهت بهبود اوبعمل آوردند متاسفانه نتیجه‌ای نبخشیدو درحال اغماء فوت کرد.

ایجاد گرمابه

خبرنگار ما در مبارکه مینویسد ساختمان گرمابه‌ای که با کمك مالك و کشاورزان‌دهکده «سرارود» ازتوابع مبارکه چندی پیش آغاز شده نزدیك بتکمیل است و بزودی مورد بهره - برداری قرار میگیرد. مالك این دهکده گویا در نظردارد گرمابه زنانه‌ای نیز درهمین دهکده ایجاد نماید .

کشیک پزشکان و داروخانه‌ها

اصفهان -۲۵ر۷ر۱۳۴۲
آقای دکتر بدری -خیابان مدرس جنب‌دبیرستان کازرونی کوی مهرگان

نجف آباد -۲۵ر۷ر۱۳۴۲
آقای دکتر حکیمی - داروخانه‌شایگان

شهرضا - ۲۵ر۷ر۱۳۴۲
آقای دکتر آزاده - داروخانه چاوشی

تیران -۲۵ر۷ر۱۳۴۲
آقایان دکتر جان‌بخش، دکترسلطانی و دکتر حکیمی :داروخانه حکیم‌زاده

مبارکه -۲۵ر۷ر۱۳۴۲
آقایان دکتر یاشارپور و صفوی - داروخانه‌شفابخش

همایونشهر - ۲۶ر۷ر۱۳۴۲
آقای دکتر ریاحی - داروخانه‌میردامادی

یزد -۲۵ر۷ر۱۳۴۲
آقای دکتر میرجلیلی

تلفن ۲۴۰۶

از ساعت ۵ تا ۷ بعد از ظهر در خدمت شماست

● صنف نانوا پاسخ میدهد
مطلبی از قول آقای محبی درصفحه اصفهان شماره ۹۱۵درج شده مبنی براینکه نان دوآتشه ۲۵۰ گرم سه‌ریال است درصورتی که در شهرداری نان دوآتشه توزین گردیده ۲۹۰گرم بود وطبق قانون و نظامنامه نانوائی نان دوآتشه باید بجای یك کیلوهشتصد گرم باشد . «صنف نانوا»

● نرخ رونوشت شناسنامه ..!
متصدی اداره آمار همایونشهر بیشتر اوقات سرپست خود نیست واز هررونوشت شناسنامه ۱۰ تا ۱۵ ریال واز هرالمثنی ۵۰ ریال دریافت میدارد . «مجتبی‌میردامادیان»

● خاصیت بی‌سیم چیست..؟
هروقت خواستم وسیله تلفن بی‌سیم باجائی صحبت کنم‌یا هواخوب‌نبود یااگر توفیق یافتیم وهواخوب بود بقدری صدا ضعیف بود و پارازیت داشت که قابل شنیدن نبود . خاصیت این‌دستگاه چیست ..؟ «وزیری»

● پست خانه مبارکه
پست‌خانه « مبارکه» نامه را از کرمان به اصفهان هشت روزه می‌آورد مگر مرسولات پستی باشتر حمل میشود . «نامور»

● اتومبیلها باسرعت حرکت میکنند
اتومبیل های خط‌نجف‌آباد -همایونشهر باسرعت حرکت میکنند البته سرعت در بیابان چندان اشکالی ندارد ولی درشهر چه عرض کنم ... !؟
برانندگان این اتومبیلها بگوئید : اگر بخودتان رحم‌نمیکنید لااقل به‌زن وبچه‌های مردم ترحم نمائید . «داریوش - ا»

● تکلیف چیست ..؟
۲۰ روز از سال تحصیلی میگذرد . بچه‌های ما هنوز نه‌معلم دارند نه‌کتاب ، پس تکلیف امتحان آخرسال چه میشود . «عباس‌جلالی»

علت استعفاء

آقای شریعتی اهری فرماندار شهرستان فریدن در بارهٔ خبر «استعفای شهردار »که در شماره ۹۱۲ صفحه اخبار اصفهان چاپ شد توضیح میدهد : شهردارفریدن از طرف انجمن شهر استیضاح شد وچون متوجه گردید که نمیتواند رای اعتماد بگیرد مستعفی شد و علت استعفای وی براثر اختلافات بافرمانداری نبوده است .

استفاده از مرخصی

خبرنگار مادر تفت گزارش‌میدهد چندروز پیش آقای بافقی بخشدارتفت بمنظور استفاده از مرخصی بمدت۱۵ روز اینمنطقه را ترك گفت، در غیاب آقای بافقی، آقای معین‌زاده امین‌دارائی کفالت بخشداری را بعهده دارد .

شهر بی رفتگر !

چند سال است‌که در تفت شهرداری تاسیس شده ولی‌طی‌این مدت‌هیچگونه اقدامی برای نظافت شهر بعمل نیامده و اصولا شهرداری رفتگر ندارد !اغلب کوچه‌ها وخیابان تفت همیشه انباشته ازکثافت می باشد.خوبست شهرداری برای استخدام چند نفر رفتگر اقدام فوری بعمل آورد .

مطالعه کارشناسان امور جهانگردی وابسته بسازمان ملل‌متحددرمورد

جلب سیاحان

کارشناسان خارجی بااستانداراصفهان ملاقات کردند

بنابه‌گزارش خبرنگار مادراصفهان چندروز پیش آقایان «جفریز» ، کارشناس سازمان ملل متحد در امور جهانگردی و «توگال» یکی از مدیران وزارت جهانگردی و اطلاعات کشور ترکیه وابسته به پیمان مرکزی باتفاق آقای هوشنك آموزگار نماینده سازمان جلب سیاحان ایران باصفهان وارد شدند واز هتلها و آثار تاریخی اصفهان بازدید کردند و قبل از ظهر همان روز باتفاق آقای‌سیروس‌اسفندیاری رئیس سازمان‌جلب سیاحان‌اصفهان در عمارت استانداری حضور بهم‌رسانیدند و باآقای مهندس پارسا استاندار اصفهان ملاقات کردند . دراین ملاقات پیرامون ایجاد تسهیلاتی در مورد جلب سیاحان خارجی مذاکره کردند . این هیئت بهمین منظور قبلا ازنقاط توریستی ترکیه دیدن کرده‌اند و اکنون از نقاط مورد توجه ایران بازدید میکنند و قرار است پس‌از بررسی کامل به‌پاکستان عزیمت نمایند و در پایان بازدید ها نتیجه مطالعات خودرا بدبیرخانه سازمان پیمان مرکزی تسلیم کنند تا در کشورهای آسیائی عضو پیمان به‌نحو شایسته‌ای برنامه های‌جلب سیاحان بمرحله اجرا درآید.

جناب آقای دکتر حسن علومی ریاست محترم بهداشت‌یزد
نظر باینکه‌شخصاو کارکنان اداره بهداشت یزد درامر جلوگیری از مرض حصبه در مزرعه حسن‌آباد پشتکوه و قراء اطراف بانهایت علاقه و جدیت اقدام فرمودیدوعده‌ای از کشاورزان را ازمرك نجات دادید بدینوسیله تشکر و قدردانی مینماید. ازطرف اهالی پشتکوه یزد.
آ-ش ۲۱۳ ۱-۱

آگهیهای زیر راهنمای احتیاجات روزانه شماست

«بهای هرسطر آگهی دراین ستون ده ریال است»

نمایندگان اطلاعات دراستان اصفهان ترتیبی داده‌اند که آگهیهای مورد نیاز مردم بنازلترین قیمت دراین ستون چاپ شود . صاحبان محترم آگهی برای کسب هرگونه اطلاع بیشتری میتوانند بنمایندگان اطلاعات مراجعه نمایند .

دکتر مهرشاد
پوست - اطفال
باب‌الدشت ، فروغی
آ-ش ۱۴۴ ۱-۲۶

اگر شیک پوشید
فقط یکبار لباس خودرا به دوزندگی اقبال واقع در پاساژ اقبال بپوشید
آ-ش۱۴۶ ۱-۲۶

دکتر لالی
جراح و دندانپزشک - تلفن ۵۹۸۹
خیابان شاه‌عباس کبیر
آ-ش ۱۵۰ ۱-۲۶

عالیترین ومجهزترین گرمابه
گرمابه شریف
چهارباغ صدر (خواجوی)
آ-ش ۱۳۴ ۱-۲۶

اکوکلین
اك . تنها پودر لباس‌شوئی و کلین . پودر ظرف‌شوئی را شما معرفی می کنیم -مظاهری طوقچی
آ-ش ۱۴۸ ۱-۲۶

گوشت سالم
فقط گوشت فروشی شکوهی
شیخ بهائی
آ-ش ۱۳۰ ۱-۲۶

دبستان ملی هدف
ثبت نام میکند . تلفن ۲۷۲۷
نشانی شیخ بهائی ---- چهارراه قصر
آ-ش ۱۴۹ ۱-۲۶

درموقع‌خرید گز بعلامت
«شکرچیان»
دروازه‌دولت-حاج کریم‌شکرچیان توجه فرمائید
آ-ش۱۶۹ -۲۳

اتو سرویس مجهز
فقط اتوسرویس -بنز لیلاند
سه‌راه محمد رضا شاه
آ-ش ۱۳۹ ۱-۲۶

کفش امید
مورد علاقه شیك پوشان‌اصفهانی است .
خیابان سپه
آ-ش ۱۲۹ ۱-۲۶

شیشه تراشی و آئینه - سازی با ماشین
شیشه بری نگاه .
خیابان شهناز پهلوی.
آ-ش ۲۰۳ ۱-۹۳

اگر بسلامتی خود علاقمند هستید فقط از فراورده های کارخانه شیر پاستوریزه استفاده کنید
آ-ش ۱۴۵ ۱-۲۶

سینما، تئاترسپاهان
از امشب در تئاتر: جاده زرین سمرقند
بزودی در سینما : هتل بین‌المللی
آ-ش ۱۵۳ ۱-۲۶

اسفالت کاری بااسفالت ماشینی
جهت کف سازی کوچه‌ها - کارخانجات -پیاده‌روها باغات‌منازل -گاراژها و سایر امور ساختمانی‌با نازلترین قیمت .
شرکت ساختمانی تل
از ساعت ۵الی ۷ بعداز ظهر
خیابان هزار جریب تلفن۶۷۶۰
آ-ش -۱۹۱ ۱-۱۷

فروشگاه شاد
ویژه بانوان
افتتاح شد .اول شیخ بهائی
آ-ش ۱۹۲ ۱-۱۷

پسیله
نام فروشگاهی است که جدیدا در خیابان چهارباغ افتتاح شده و بهترین پارچه‌ها را در دسترس شما میگذارد
آ-ش ۱۵۱- ۱-۲۶

اغذیه فروشی پروانه
نماینده کلیه کارخانجات اغذیه سازی جهان -
چهار باغ - تلفن ۵۱۴۲

تنها تعمیرگاه وسرویس مرکزی
فولکس‌واگن
خیابان پهلوی- اسمعیل چنگیز
تلفن ۳۶۹۵
آ-ش ۱۳۵ ۱-۲۶

کتابفروشی مشعل
محل فروش همه نوع کتب کلاسیک و لوازم التحریر
چهارباغ مقابل سینما ایران . تلفن ۵۵۹۲
آ-ش۱۴۷ ۱-۲۶

گز مرغوب
و انواع شیرینی و شربت آلات قنادی شکر شاد - تلفن ۳۳۲۱
آ-ش ۱۳۱ ۱-۲۶

ارزان ترین لوازم فولکس واگن
میدان ۲۴ اسفند - ایران‌فولکس امامی - تلفن ۶۴۳۴
آ-ش ۱۹۳ ۱-۱۳

چلوکباب لذیذ
دروازه دولت ، پاساژ اقبال
سلطانی فرد
آ-ش ۱۳۸ ۱-۲۶

گرمی ، زیبائی ، دوام
مخصوص بخاری و آبگرمکن پلار میباشد
محصولات پلار در تمام فروشگاههای معتبر موجود است

فرهنگی و ورزشی

مراسم جشن تولد شهبانو

در مراسم جشن تولد شهبانو در استادیوم مرح از طرف اغلب دبیرستانهای دخترانه تهران ، دسته های متنوعی اجرا شد که اسامی دبیرستانها وبرنامه های آنان در شماره دیروز منتشر گردید . عکس بالا صحنه ای از برنامه جالب توجه دبیرستان گوهرشاد در مراسم جشن تولد شهبانو است

ساعت چهار بعد از ظهر شنبه در حضور والاحضرت شاهپور غلامرضا

مسابقات کشتی کارگران افتتاح میشود

متجاوز از ۵۰ واحد کارگری در این مسابقه بزرگ شرکت دارند

ساعت چهار بعد از ظهر روزشنبه آینده مسابقه بزرگ کشتی کارگران تهران و حومه زیر نظر فدراسیون کشتی کشور در سالن محمد رضاشاه پهلوی آغاز میگردد .

این مسابقه از طرف اداره کل امور اجتماعی وزارت کار و خدمات اجتماعی و با همکاری سرویس ورزشی روزنامه اطلاعات انجام خواهد شد .

مراسم افتتاح

صبح امروز آقای معتمدی معاون کل وزارت کار وخدمات اجتماعی بخبرنگار ورزشی ما گفت والاحضرت شاهپور غلامرضا پهلوی ریاست عالیه کمیته ملی المپیك ایران موافقت فرمودند که مسابقات کشتی کارگران را افتتاح نمایند .

سرپرست مسابقات

آقای سیروس زندآسا قهرمان کشتی ایران و مربی فدراسیون کشتی کشور سرپرست کشتی اداره تفریحات سالم وزارت کار و خدمات اجتماعی می‌باشد .

شرکت کنندگان

امروز آقای مهدی نجم سرپرست اداره تفریحات سالم بخبر نگار ما گفت شرکت کنندگان در مسابقات کارگران عبارتند از آتش نشانی، شرکت تلفن ، ذخانیات ،چیت تهران ،روغن کشی ورامین ،ریسندگی ممتاز ،انبار قندو شکر ، سیمان ری ، قندکرج برق تهران ، گلیسرین ، کشباف ایران، چاپ افست ،چرم‌سازی‌زوك، لاستیك گودریچ ، سازمان آب ، چارمیهن ،کارخانه آیرن ، ارج،راه آهن، پپسی کولا ، صنف‌خباز ،کوکا کولا ، قندورامین ،چیت‌سازی ری ، کارگران فلزکار تهران ، گمرك ، روغن‌نباتی ، اطلس بافت‌تهران ،کانادا دای ، شاه‌پسند ، کوکاکولا

آقای پرویز سلطانپور دانشجوی ایرانی مقیم لبنان که در دوران تحصیلی موفقیتهای شایانی داشته است ازطرف وزیر فرهنگ مورد تقدیر قرارگرفت .

قدردانی شد

1964 RAMBLER AMERICAN

رامبلر

1964

آمریکن ۴۴۰

(دوطرح کوچك)

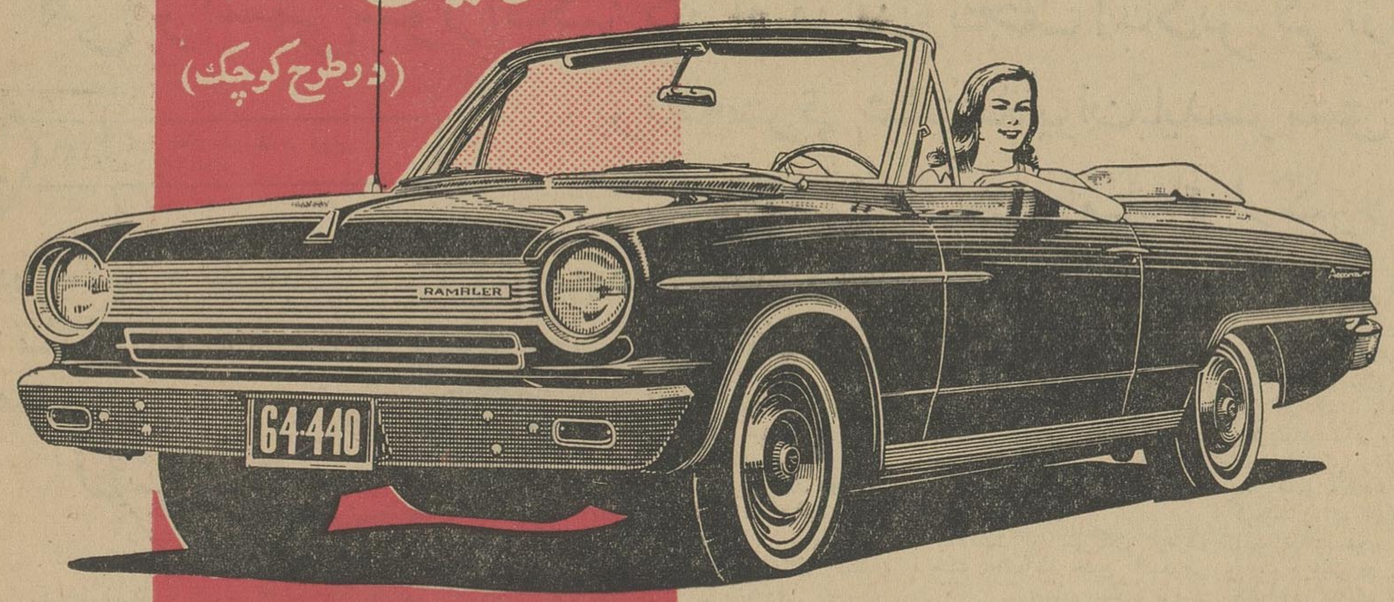

یك زیبائی خیره کننده ، در مدلهای کروکی وچهار در

رامبلر آمریکن ۴۴۰

آخرین طرح وتکنیك اتومبیلهای کوچك در صنایع اتومبیل سازی جهان

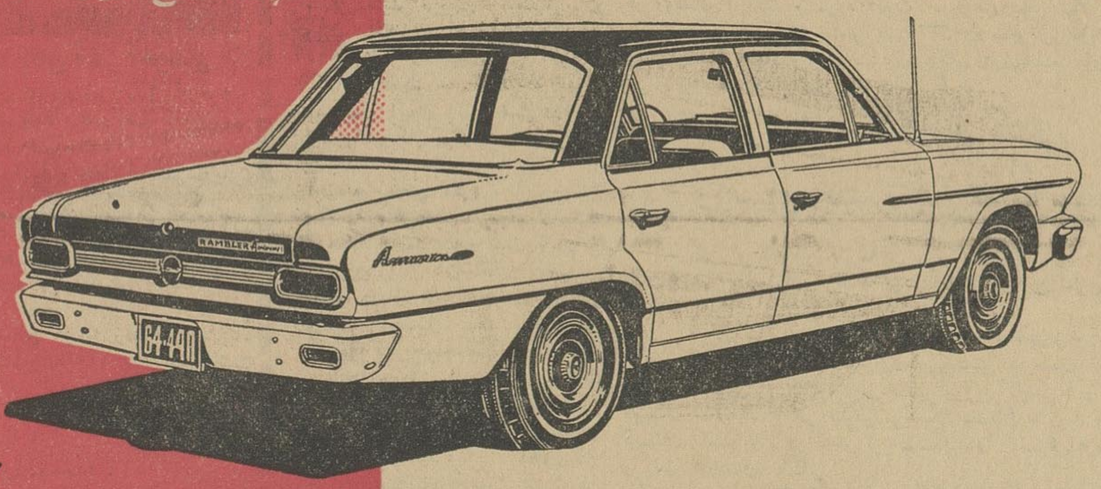

کانون آهنی زیبا

همه شرکت کنندگان در نمایشگاه اتومبیل ۱۹٦٤ در پاریس رامبلر کوچك مدل «امریکن» را زیباترین اتومبیل جهان نام نهادند .

برای کسب اطلاعات بیشتر : بشرکت سهامی جیپ خیابان اکباتان ـ تلفنهای ۴۹ـ۳۰۵۴۴۵ مراجعه فرمائید . ۱ـ ۲

باطری وارتا

انتخاب همیشگی رانندگان باتجربه جهان

آگهی مزایده

اداره کل حسابداری وزارت‌فرهنگ تعداد شش دستگاه ماشین آلات مرکز آموزش کشاورزی مامازن ورامین رابطریق مزایده نقدی‌در محل بفروش میرساند داوطلبان میتوانند پس از مراجعه بدایره اموال ودریافت برگ شرایط وملاحظه ماشینها در محل پیشنهاد خود رابانضمام اسنادخزانه (حداقل معادل ۵درصد قیمت پیشنهادی) تاآخروقت اداری روز چهارشنبه پانزدهم آبانماه۱۳۴۲بدفتر این اداره کل تسلیم ورسیددریافت دارند پیشنهادات واصله ساعت ۱۰ صبح پنجشنبه شانزدهم آبانماه ۴۲ در کمیسیون مربوطه دراداره کاربردازی بازو قرائت خواهد شد به پیشنهاداتیکه بعد ازموعد مقرر واصل یابدون سپرده یامشروط و مبهم باشد بهیچ وجه‌ترتیب اثر داده نمیشود . این‌اداره دررد یاقبول یك یاکلیه پیشنهادات مختار است. الف ٤٤٨٩ ۱ـ۲ آ ـ ۲۴۳۰۴

مدیر کل امور مالی وذیحساب وزارت فرهنك ـ ذوالنصر

آگهی حراج

اداره فروش کالاهای متروکه و ضبطی کل گمرك واقع دراول جاده آرامگاه جنب اداره گمرك تهران کالاهای مشروحه زیر را درروزهای مندرج درپائین ازساعت ۹ صبح ازطریق حراج همگانی به معروض فروش میگذارد

طالبین میتوانند بامراجعه قبلی باداره مذکور ورویت کامل کالاهای مورد حراج درجلسه شرکت نمایند .

۱ـ چهارشنبه ۱ر۸ر۴۲ روغن برای مصارف صنعتی مواد شیمیائی ضد عفونی ـ کلرورآمونیوم ـ مواد کف کننده ـسولفات آهن ـ قیر ـگرد لباس شوئی ـ اخال نارگیل ـ رنك و غیره

۲ـدوشنبه۶ر۸ر۴۲ـ۲۴۳ صندوق‌لوازم اتومبیل کامله نمد وپیچ‌آهنی ـ۱۷ صندوق لوازم اتومبیل رادیاتور و فنر اتومبیل دیزل و توپی چرخ‌و میل فرمان‌ورینك‌ولنت‌ترمز ـ یکدستگاه‌اتومبیل‌بنزسواری دیزلی مدل ٥٤ ـ٥٣ حلقه تیوپ اتومبیل ـ۹۱۸عدد ذغال دینام و غیره

۳ـ چهارشنبه ۸ر۸ر۴۲ یکصندوق محتوی ماشین آلات ـ یکدستگاه یخچال برقی ـ ۱٦۸ کارتن آنتن تلویزیون ـ۲٦٤ عدد ساعت جیبی ـ قیچی آهن بروغیره .الف ٤٤٩۲

۱ـ ۲ آ ـ ۲۴۳۰٦ ازطرف‌مدیرکل گمرك

آگهی جهت اطلاع عموم شکارچیان

بدینوسیله باطلاع عموم شکارچیان محترم‌می‌رساند که شکار قرقاول درمناطق مشروحه زیر :

۱ـ منطقه لاکان واقع درشهرستان رشت

۲ـ منطقه کلیجانرستاق واقع در شهرستان ساری

۳ـ منطقه حفاظت شده کندوان (دشت نظیر) واقع درشهرستان نوشهر

٤ـ منطقه رامیان تاجوزچال واقع درشهرستان گرگان

برای یك ماه از اول آبان تااول آذرماه۱۳۴۲ باتحصیل پروانه ویژه آزاد میباشد . علاقمندان میتوانند برای کسب اطلاع بیشتر و رزرو منطقه‌در مرکز بکانون شکار ایران‌و درشهرستان‌ها به‌ادارات شکاربانی مربوطه مراجعه فرمایند .

آ ـ ٤۲۷٦ کانون شکار ایران

قابل توجه

ادارات دولتی ـ شرکتها ـ کارگاههای بزرگ

گاراژی بمساحت پنجهزارمتر مربع برجاده تهران نومقابل پمپ بنزین (محل سابق حمل ونقل شرکت نفت) با برق سه فاز وتلفن وانبارهای متعدد وسرویس کامل به اجاره واگذار میشود طالبین به همان محل یا تلفن ۲۲۱۱۸ محب خسروی مراجعه فرمائید

۸۵۰۲٦٦

۳ـ۳ آ ـ ۳۲۷۲٦

Onan

قابل توجه خریداران محترم ماشین‌های جوشکاری ومولد برق اونان اخیرا عده‌ای اقدام بنشرآگهی نموده واز حسن شهرت وسابقه چندین ساله اونان استفاده و موتورهای جوشکاری متفرقه رابنام (اونان) معرفی و عرضه نموده‌اند جهت استحضارخریداران ومصرف کنندگان محترم اطلاع داده میشود که ماشین آلات اونان درایران تحت شماره ۱۹۰۰۹ ثبت و نماینده انحصاری کارخانه معظم اونان امریکا درایران بااین شرکت میباشد .

(لوازم یدکی اونان فقط به دارندگان کارت خریدماشین اونان از این شرکت فروخته خواهد شد .)

نماینده انحصاری کارخانجات اونان در ایران‌شرکت تهرانشهر

محدود خیابان سعدی

مرکز پخش ـ خیابان سپه (فلزاور)

آ ـ ۲٤۱٦۸

جشن مهرگان در حضور شاهنشاه و شهبانو

ساعت چهار بعداز ظهر دیروز آئین‌جشن مهرگان درپیشگاه‌شاهنشاه وشهبانو دراستادیوم محمدرضاشاه پهلوی برگزار شد.

دراین مراسم والاحضرت شاهپور ها، آقای نخست‌وزیر و نمایندگان مجلسین سنا و شورا و گروهی از فرهنگیان حضور داشتند. شاهنشاه و شهبانو ابتدا نمایشگاه کار های دستی را مشاهده فرمودند و سپس مراسم جشن با گزارش وزیرفرهنگ آغاز گردید.

● **سپاه دانش**

شاهنشاها - جشن فرخنده‌مهرگان که یادگار ایران باستان است از پارسال شکوه و فری بیشتر داردزیرا که دراین روز فرمان همایون‌بتشکیل سپاه دانش شرفصدور یافت و بااین طرح ابتکاری شاهانه ورقی دیگر بر افتخارات کشور کهنسال وسرافرازما افزوده شد. فرهنگیان ایران هرسال با تشریف‌فرمائی موکب ملوکانه و علیاحضرت شهبانوی ایران باین مجلس فرهنگی خدمت خطیر خودرا بفرخندگی آغاز میکنند و بجان می کوشند که آنرا باسربلندی بپایان برسانند.

سالیکه گذشت برای فرهنگ‌ایران توفیق‌هائی ببار آورد که نخستین ومهمترین آنها اجرای طرح ابتکاری سپاه دانش بود. - ۳۰۳۶ جوان فارغ‌التحصیل دبیرستان باین‌خدمت پذیرفته شدند.

سپاهیان دانش نخستین بارفرهنگ را بروستاها بردند نزدیك ۱۵۰هزار پسر ودختر و بزرگسال نزد ایشان به‌تحصیل پرداختند نتیجه‌کارسپاهیان دانش بسیار رضایتبخش بوده‌است اما سپاهیان دانش خدمات ارزنده اجتماعی را نیزدر روستاها ودهکده - های کشور برعهده گرفتند. دراین مدت‌کوتاه بیش‌از ۷۰۰ دبستان‌نوساز براهنمائی و تشویق ایشان و بهمت دهقانان و خرده مالکان در دهکده ها بنا شده است. باکوشش و ابتکار سپاهیان دانش در زندگی اجتماعی روستائیان تحول پدید آمده وخدمات این جوانان دربهبود وضع کشاورزی و بهداشت دهکده ها بسیار ثمربخش بوده است.

وزارتخانه های کشور و بهداری و کشاورزی نیز در این کار صمیمانه همکاری کرده‌اند و سازمان برنامه‌با علاقه خاص اعتبارات هزینه این عمل را تامین کرده و کوشیده است که بموقع مبالغ لازم را پرداخت کند.

● **قهرمانان مسابقه**

هر چند که کار اکثریت سپاهیان دانش بهمکاری و علاقمندی غالب دهقانان مورد تحسین و تقدیر است برای آنکه همه در این خدمت شوق بیشتری نشان دهند مسابقه ای در هراستان ترتیب یافته است تا میزان کارو کوشش مشترك سپاهی دانش و دهقان سنجیده شود ۱۸ سپاهی دانش با دهقان دهکده قهرمان این مسابقه شناخته شده‌اند که امروز در پیشگاه مبارك شرف‌حضور دارند و بدریافت جایزه سرافراز خواهند شد.

دوره دوم سپاه دانش شامل ۳۵۰۰ نفرخواهد بود که تعلیمات لازم را در چهار ماهه آخر این سال‌کسب‌خواهند کرد و از فروردین سال ۱۳۴۳ بروستا ها خواهند رفت.

در سال گذشته با استفاده‌از کمك های مالی سازمان برنامه علاوه بر افراد سپاه دانش ۷۷۳۵ آموزگار تربیت شده‌اند و بکارتعلیم نوآموزان کشورمامور گردیده‌اند تعدادشاگردان دبستانها که درسال ۴۰ - ۴۱ به ۱۵۵۴۵۰۰ تن بالغ شده بود درسال تحصیلی گذشته از ۱۷۲۰۰۰۰ نفر تجاوز کرد و اگر شماره کودکان روستائی راکه نزد سپاهیان دانش بتحصیل پرداخته‌اندبراین عده‌بیفزائیم این نتیجه بدست می‌آید که در سال گذشته بیش از ۳۰۰ هزار نفر بر عده نوآموزان کشور افزوده شده‌است در سال تحصیلی جاری نیز علاوه بر عده سپاهیان دانش از کسانی که‌دوره کلاس تربیت معلم راطی کرده‌اند بیش ‌از ۶۵۰۰ آموزگارجدید استخدام میشوند که اعتبار حقوق ایشان را سازمان برنامه تامین کرده است.

● **افزایش بودجه**

بودجه وزارت فرهنگ که در سال تحصیلی ۴۰ - ۴۱ تا مبلغ ۷۷۵۲۰۰۰۰۰۰ ریال ترقی کرده بود در سال گذشته‌از ۸۵۱۳۰۰۰۰۰۰ ریال تجاوز کرد و علاوه بر آن سازمان برنامه بیش از دو میلیارد ریال‌بطرح های فرهنگی اختصاص‌داد اگراعتبارات دانشگاهها وآموزشگاههای‌عالی کشور و باستان شناسی و هنر های زیبارا که بر رویهم از ۱۶۰۰۰۰۰۰۰۰ ریال تجاوز میکند براین مبلغ بیفزائیم و مبالغی راکه در موسسات ملی و دستگاههای مختلف تعلیمات حرفه‌ای در خارج از بودجه های دولتی‌صرف آموزش ملی میشود بحساب‌بیاوریم در محاسبه هزینه فرهنگ کشور برقم ۱۴ میلیارد ریال میرسیم. هر گاه در آمد سرانه مردم ایران ۱۷۰ دلار بحساب بیاید و جمعیت کنونی کشور ۲۲ میلیون نفر باشد میتوان گفت که اکنون ۵ درصد در آمد ملی ایران در راه فرهنگ خرج میشود از این حیث میتوان مفتخر و مباهی بود زیرا که غالب کشور های اروپا فقط سه تا چهاردر صد از درآمد ملی خود را به تعلیم و تربیت اختصاص‌میدهند

شماره دبیرستانهای کشور درسال گذشته به ۱۲۰۷ رسیدو نسبت به سال ۴۱-۲۳ دبیرستان افزایش یافته است افزایش شماره دانش آموزان‌نیز قابل توجه است.

در این دوره تحصیلی ۲۶ هزار بر شماره شاگردان سال قبل افزوده شده و عده دانش آموزان‌دبیرستانی به ۳۲۶۸۵۶ نفر بالغ شده است در شماره‌هنرجویان آموزشگاههای‌حرفه‌ای و کشاورزی و بازرگانی وهنرستان ها که در سال گذشته به‌۹۱۹۸ تن بالغ‌شده‌اند افزایش قابل ملاحظه‌ای دیده نمیشود زیرا که وزارت فرهنگ ناگزیر بود در این قسمت ها بجای کمیت به کیفیت توجه کند.

درقسمت تعلیمات عالی نیز حال بر همین منوال بود اگر چه درسال گذشته ۲۴۴۵۶ دانشجو در دانشکده ها و مدارس عالی کشور بتحصیل اشتغال داشته‌اند و این‌رقم۱۶۰۷نفر نسبت بسال ۴۱ افزایش داشته‌است اما کوشش وزارت فرهنگ بیشترصرف آن شده است که تعلیمات عالی‌اعتبار و ارزشی راکه لازم است کسب کند باین سبب ناچار بعضی از موسسات راکه زائد و بی فائده تشخیص داد منحل ساخت و بعضی دیگر را که برای احتیاجات کشور مفید و متناسب نبود باتغییر اساسنامه و مقررات بموسسات لازم تر تبدیل کرد. انحلال دبیر خانه دانشگاه و دانشکده دارو سازی اصفهان و دانشکده کشاورزی مشهد که اسمی بی مسما بود وهیچیك از وسائل لازم را فراهم نداشت و انحلال دانشسرایعالی سابق که مبلغ هنگفتی از بودجه کشور را بی نتیجه مصرف میکرد برای‌حفظ منافع‌فرهنگی کشور ضرورت یافت.

درمقابل‌این اقدامات تاسیس‌دانشکده علوم در دانشگاه مشهد و تاسیس سازمان‌تربیت معلم و تحقیقات‌تربیتی در تهران و تکمیل و افتتاح سازمان نمونه تعلیم و تربیت حرفه ای در نارمك‌وسازمان نمونه‌تعلیمات‌کشاورزی در کرج برای رفع احتیاجات فنی و حرفه ای کشور انجام گرفت.

بمنظور آنکه تعلیمات دانشگاهی‌در سراسرکشور تابع اصول واحدی‌باشد سال گذشته اساسنامه شورای‌مرکزی دانشگاههابتصویب هیئت دولت‌رسید شورای‌مزبورتاکنون‌بخدمات‌ارزنده‌ای در باره اصلاح وضع دانشگاه ها و دانشکده های کشور نائل شده‌است ضمنا طرح آموزشی دانشگاه نیز به تصویب رسید.

● **کتب درسی**

در باره تهیه کتابهای درسی سال گذشته کوشش فراوان بکار رفت کتاب اول سپاه دانش بسیار وسیع علمی تالیف یافت و در ۳۰۰ هزار نخسته چاپ شد. کتاب دوم این دوره نیز بهمان روش تالیف یافته وزیر چاپ است.

تالیف کتابهای قرائت فارسی و کتاب علوم اجتماعی برای کلاس‌چهارم ابتدائی در سال جاری انجام یافته است. سازمان شاهنشاهی خدمات اجتماعی در تهیه کتابهای درسی ابتدائی رایگان و تامین قسمت عمده هزینه آن خدمت‌بسیار ارزنده‌ای به فرهنگ کشور انجام داده است.

کتابهای درسی دبیرستانها که بسبب تعدد و تنوع مایه سود جوئی بعضی از ناشران شده بود در سال جاری صورتی واحد یافت و انتشار آن‌تحت نظارت‌فرهنگ بشرکت‌واحدی ازگروه ناشران سپرده شد. با این اقدام قیمت کتابهای دبیرستانها تا میزان صدی ۶۰ تنزل یافت.

درسال آینده وزارت فرهنگ باید علاوه‌برکوشش در توسعه کمی‌تعلیمات همت‌خود را در بهبود کیفیت‌تعلیمات مصروف بدارد برای این منظور اکنون یکدستگاه تحقیق و مطالعه و برنامه با کمك سازمان برنامه در وزارت فرهنگ بوجود آمده است و یك مرکز تحقیقات علمی تربیتی در کنار سازمان جدید تربیت معلم که جانشین دانشسرایعالی است ایجاد میشود.

● **رشته های تازه**

وزارت فرهنگ کوشش خواهدکرد که با تجدید نظر اساسی در برنامه کنونی دبیرستانها عده ای را که‌واقعا استعداد کافی دارند برای تحصیلات دانشگاهی‌آماده سازد و عده بیشتری رابهنرستانها ومراکز آموزش‌حرفه‌ای بفرستند تا آمادگی کافی برای‌شرکت در زندگی اقتصادی و تولیدی بدست آورند در برنامه دبیرستانها رشته های تازه ای بوجود میآید که برای زندگی عملی و کسب شوق و تحصیل در آمد سودمند باشندو از آنجمله رشته های دهیاری اصول ترویج - کشاورزی- حسابداری - منشی گری خواهد بود تا عده ای از دانش آموزان را برای تصدی این مشاغل آماده کند.

در حال حاضر بیش از ۲۰ درصد از کل بودجه کشور صرف فرهنگ‌میشود واین رقم اگر چه بسیار قابل توجه است برای نیمی از احتیاجات هم‌کافی نیست وتنها برای اجرای تعلیمات عمومی دبستانی باید این مبلغ بدو برابر افزایش یابد باید درنظربگیریم هزینه تعلیم سالانه هر دانش آموز ابتدائی از ۵ تا ۶هزار ریال وهزینه تحصیل یك شاگرد دبیرستانی سالی ۹ تا ۱۰ هزار ریال است.

در تعلیمات حرفه‌ای وفنی برای هر شاگرد سالانه ۵۰ هزار تا ۱۰۰هزار ریال خرج میشود و هزینه متوسط سالانه برای تحصیلات عالی هردانشجو گاهی از ۲۵۰ هزار ریال در سال تجاوز میکند باتوجه باین ارقام می‌توان دریافت که چه موانع بزرگی‌در کار است ومسلما بدون کمك مردم این بار سنگین بمقصد نمیرسد.

سپس وزیر فرهنگ ضمن تائید این موضوع که بورسهائی در اختیاردانش آموزان بی‌بضاعت گذاشته‌میشود گفت اما دشواری کار از حیث تامین هزینه فرهنگ وتربیت معلم شایسته باین آسانی رفع شدنی نیست در برنامه دوم هفت ساله عمرانی مملکت فقط دو ونیم تا سه درصد کل اعتبارات صرف امور فرهنگی شد وحال آنکه در برنامه سوم نزدیك ۱۲ درصد از کل اعتبارات بپرورش نیروی انسانی وتوسعه واصلاح فرهنگ اختصاص‌یافته است بدین شرح ۱۳٫۵۰۰٫۰۰۰٫۰۰۰ ریال برای تعلیمات عمومی‌و دانشگاهی و۳٫۷۰۰٫۰۰۰٫۰۰۰ ریال‌برای‌تعلیمات حرفه‌ای وفنی وکشاورزی در سطح متوسطه وعالی‌تخصیص‌یافته‌ازاعتبارات تعلیمات عمومی دانشگاهی ۶۵ درصد صرف تعلیمات ابتدائی خواهد شد و ۲۱ درصد صرف دانشگاهها وسازمان تربیت معلم و۱۴ درصد نیز بمصرف تعلیمات متوسطه عمومی خواهدرسید.

مدارس متوسطه حرفه‌ای قریب‌۳۰ درصد از کل اعتبارات فصل نیروی انسانی را جذب خواهد کرد باتوجه باین ارقام روشن میشود که دولت و طراحان برنامه سوم عمرانی کمال اهتمام را در امر توسعه وبهبودفرهنگ مصروف داشته‌اند ولی احتیاجات‌خیلی بیش‌از اینها است وبرای آنکه‌بتوانیم ۵۲ درصد از کودکان لازم‌التعلیم را که اینك از مدارس ابتدائی محروم هستند از نعمت سواد ودانش بهره‌مند کنیم و از ۳۵۰ هزار دانش آموز متوسطه عده بیشتری را بتعلیمات حرفه‌ای رهنمون شویم وکار تعلیم را در دانشگاههای ششگانه کشور بهبود بخشیم هنوز راه دراز در پیش داریم که جز برهبری خردمندانه ذات‌مبارك شاهنشاه وپشتیبانی‌وهمکاری عموم‌ملت ایران این راه را طی نمیتوانیم کرد.

● **برنامه‌های متنوع**

بعد سرود مهرگان بوسیله دانش آموزان دبیرستان مدرس خوانده‌شد.

سپس آقای بحرالعلومی یکی از دبیران ادبیات تهران مطالبی پیرامون جشن مهرگان وخدمات سپاه دانش بتعلیم و تربیت کودکان روستائی‌بیان داشت.

آنگاه برنامه‌های‌هنری بوسیله‌دختران دانش‌آموز اجرا شد.

بعدیکی ازسپاهیان‌دانش قطعه‌شعری راکه آقای امیر حسین مهرپورسروده بود خواند آنگاه فارغ‌التحصیلان دوره دوم سپاه دانش سرود سپاه دانش را خواندند. بعد ترانه (دختر ایران) بوسیله عده‌ای ازدوشیزگان‌دانش‌آموز خوانده شد.

● **در میان مردم**

در این هنگام شاهنشاه وشهبانو فرح در حالیکه والاحضرتها همراه بودند در میان غریو شادی جمعیت به محوطه استادیوم ومیان مردم آمدند ودر آنجا بچند تن از دبیران ومدیران دبیرستانها ودبستانها وشاگردان اول نشان اعطاء فرمودند و به ۳۶ تن از سپاهیان دانش و رؤسای انجمنهای‌ده منتخب استانها و فرمانداریهای کل جوائزی دادند.

در پایان شاهنشاه به آقای دکتر خانلری وزیر فرهنگ فرمودند مراتب خشنودی ورضایت ما را بعموم کسانی که در تنظیم واجرای برنامه جشن مهرگان زحماتی متحمل شده‌اندابلاغ نمائید. در ساعت شش وبیست دقیقه شاهنشاه وشهبانو فرح در میان ابراز احساسات پرشور حاضران استادیوم محمد رضا شاه پهلوی را ترك‌فرمودند

شاگردان اول

شاگردان اول آموزشگاه ها که در امتحانات خردادماه ۴۲ حائزرتبه اول شده‌اند، مفتخر بدریافت‌نشان گردیدند.

فرهنگ شادمان ششم ریاضی دبیرستان هدف سیدعبدالامیر میر-سجادی ششم‌طبیعی‌دبیرستان‌جعفری دوشیزه لیلی عشقی ششم ادبی، دبیرستان رضاشاه کبیر، فتانه حاجی‌سیدجوادی‌خانه‌داری‌دبیرستان رضاشاه کبیر، مصطفی رنجبران، دانشسرای مقدماتی عباس علی‌میر-تیموری‌دانشسرای‌تربیت‌بدنی، هوشنك نوروز رشته‌نساجی هنرستان، محمود صداقت‌رشته رنگرزی هنرستان، فریده بهبود هنرستان موسیقی، مریم خدادادگان هنرستان رضاشاه کبیر، روشن زاهدی هنرستان موسیقی، بهمن آذرفهیمی مجسمه ساز هنرهای‌زیبا، حسن متقی نقاضی هنرهای زیبا، فرزانه ستاری مینیاتور هنر های زیبا، حسن ستاری وفائی فلز کاری هنرستان صنعتی، واهاك کیایان برق هنرستان صنعتی، غلامرضا سینمبری مکانیك هنرستان‌صنعتی، عبدالله جعفر علی جاسبی‌درودگری هنرستان صنعتی مریم محمدی پزشکیاری هنرستان دختران‌دربار شاهنشاهی، باقر شهبازی، ششم ریاضی دبیرستان نظام.

رژه سپاهیان دانش

امروز ۵۶۶ نفر فارغ‌التحصیلان دوره دوم سپاه دانش که دیروز طی مراسمی از دست شاهنشاه مفتخر به دریافت سردوشی گردیدند ازمیدان بهارستان بحرکت در آمدند و در خیابان های شاه آباد، نادری، شاهپور چهار راه حسن‌آباد، خیابان سپه، میدان سپه، خیابان امیر کبیر و-سرچشمه رژه رفتند و درساعت‌یازده ونیم بمیدان بهارستان‌مراجعت کردند واز آنجابا اتوموبیلهای‌ارتشی‌رهسپار پادگان سلطنت آباد شدند.

سپاهیان مزبور روز جمعه ۲۶مهر ماه رهسپار محلهای ماموریت خود خواهند شد.

یك موتورلنج

بقیه از صفحه اول

از طرف ساحل نیز چند دستگاه اتومبیل آتش‌نشانی وآمبولانس‌بکمك آمد وعده‌ای از کارکنان سایر موتور لنچها نیز برای جلوگیری ازسرایت آتش بموتور لنچهای خودبفعالیت‌برای خاموش کردن آتش پرداختند ولی این فعالیتها وکوششها نتیجه نداد و ناچار باتبر وتیشه‌و وسایل‌دیگرموتور لنچ مشتعل را شکستند وغرق کردند تاموفق باطفای حریق شدند. دراین حریق دو نفر نیز مجروح گردیدند که برای معالجه به بیمارستان شرکت‌نفت آبادان انتقال یافتند.

این موتورلنج متعلق به مجید معروف به «مجید کوره» بود که یکی از کارکنانش آنرا آتش زده بود. یوسف نساج که متهم به آتش زدن موتور لنج وایجاد حریق است توسط مامورین پاسگاه ژاندارمری شطیط دستگیر شد واعتراف کرد که یکی از همکارانش بنام حسن ویرا وادار باین کار و راهنمائی کرده است. فعلا مامورین در صدد دستگیری حسن می باشند. خبرنگار ما اضافه کرد چنانچه فعالیت سربازان نیروی دریائی و کارکنان موتورلنجهانبود امکان‌داشت حریق بناوهای جنگی سرایت کند.

نواب رئیس

بقیه از صفحه اول

در جلسه عصر دیروز

جلسه عصر دیروز مجلس‌شورای ملی در ساعت دوبعد از ظهر به ریاست آقای مهندس‌عبدالله‌ریاضی تشکیل شد.

اکثریت وکلادر این ساعت در مجلس حضور داشتند و پس از رسمیت جلسه بلافاصله طرح بقیه اعتبارنامه ها آغاز گردید وهنگامی که همه صد و نود و یك اعتبارنامه تصویب شد انتخابات نواب رئیس مجلس را آغاز کردند.

● **وحدت نظر**

آقای دکتر حسین خطیبی‌نماینده لار قبل از اخذ رأی پشت تریبون قرار گرفت و گفت:

برای بنده موجب کمال خوشوقتی و مسرت است که امروز مجلس شورای ملی بایك وحدت نظروثبات رای و عقیده به‌کاندیدای ریاست مجلس رای داد و این طلیعه‌آنست که انشاءالله در آینده نیز مجلس شورای ملی بااین ثبات عقیده و وحدت رای بتواند گامهای مؤثری در راه تحقق هدفهای ملی بردارد. ناطق سپس از خدمات کارکنان مجلس شورای ملی یادکرد و افزود چون به‌حفظ وحدت در مجلس‌عقیده دارم از این رو از آن عده از نمایندگانی که اینجانبراکاندیدای نیابت ریاست مجلس کرده‌اند خواهشمندم رای خودرا به نامزدهای اعلام شده بدهند (نمایندگان - احسنت)

بعد آقای ابوالقاسم پاینده گفت: افتخار دارم که در این مجلس‌مقدس مترجم احساسات و نظرات منفردین باشم. کلمه منفرد در مجالس سابقه‌دارد ولی بنده اعلام میکنم‌در این مجلس منفرد، اکثریت و اقلیت وجود ندارد بلکه آنچه وجود دارد وحدت نظر و اتفاق رای‌است همه نمایندگان لبریز از آرزو و شوق برای خدمت بشاه ومملکت هستند.

(نمایندگان صحیح است -احسنت)

دراین هنگام برای انتخاب‌نواب رئیس رای گرفتند و درنتیجه آقایان دکتر باقر عاملی با ۱۷۴ رای و دکتر شفیع‌امین با ۱۵۱ رای‌بسمت نواب رئیس انتخاب شدند.

آقایان دکتر عاملی و دکتر شفیع‌امین به‌ترتیب از همکاران‌خود تشکر کردند.

آنگاه اخذرای برای انتخاب سه نفر کارپرداز بعمل آمد قبلاآقایان حسین معتمدی و علی اکبر صفی پور اعلام داشتند که کاندیدای کارپردازی مجلس نیستند.

پس از اخذرای آقایان دکتر ضیاءالدین شادمان با۱۱۳ رای، مهندس آصفی با ۱۱۵ رای و قراچورلو با۱۰۵ رای‌بسمت کارپرداز انتخاب شدند.

● **منشی‌ها**

سپس اخذ رای برای انتخاب منشی‌ها بعمل آمد و آقایان دکتر الموتی با ۱۴۴ رای، مهندس عدل با۱۱۵ رای، دکتر مهذب با ۱۰۸ رای، مهندس کیا با ۱۰۱ رای، صادق احمدی با ۱۲۵ رای ومهندس معینی با ۱۰۰ رای باین‌سمت‌انتخاب شدند.

● **دستور جلسه آینده**

دراین وقت که ساعت نه‌بعد از ظهر بود رئیس گفت بااجازه‌آقایان جلسه را ختم میکنم جلسات مجلس مانند گذشته روزهای یکشنبه و سه‌شنبه و پنجشنبه است منتهی‌چون پس فردا(پنجشنبه) آقایان‌نمایندگان باید در جلسه مشترك مجلسین در سنا شرکت کنند از اینروز جلسه آینده به‌ساعت نه‌صبح روز یك‌شنبه موکول می‌گردد دستور جلسه آینده انتخاب اعضای کمیسیونها و انتخاب دونفر برای‌نظاربانك، یکنفر برای بیمه‌های اجتماعی و دونفربرای شورایعالی نفت خواهند بود.

شهر تهران

بقیه از صفحه اول

ساعت پنج بعدازظهر امروزحضرت رئیس جمهوری فرانسه و بانو دوگل با هواپیما وارد تهران میشوند.

استقبال شاهنشاه و شهبانو

ژنرال دوگل و بانو از طرف شاهنشاه و شهبانوی ایران مورد استقبال قرار میگیرند و مراسم‌رسمی استقبال در فرودگاه مهرآباد، باحضور نخست وزیر، وزیر دربار شاهنشاهی، هیئت وزیران، امرای‌ارتش ونمایندگان سیاسی خارجی مقیم تهران بعمل می آید.

پس از ورودمیهمانان عالیقدر ایران بمیدان بیست‌و چهارم اسفند شهردار تهران کلید طلائی شهر را تقدیم میدارد و سپس‌شاهنشاه، ژنرال‌دوگل شهبانوی ایران‌و بانو دوگل در دو کالسکه سلطنتی بطرف کاخ‌گلستان حرکت میکنند، مسیر اعلیحضرتین و میهمانان‌عالیقدرشان خیابان‌شاهرضا تا میدان فردوسی، خیابان فردوسی تا میدان سپه، خیابان سپه تاسه راه خیام و از مقابل روزنامه اطلاعات پارك شهر بکاخ‌گلستان منتهی می شود.

نشریه ژورنال دوتهران

امروز بمناسبت ورود ژنرال دوگل و بانو و همراهان بتهران ژورنال دو تهران، نشریه‌فرانسه زبان موسسه اطلاعات شماره مخصوصی منتشر ساخت.

ژورنال دوتهران که اخیرا با تجدید سازمان در هشت صفحه منتشر میشود بمناسبت سفر ژنرال دوگل‌بایران امروز در ۲۴ صفحه، حاوی‌رپرتاژهای متنوعی از روابط‌دوکشور وخصوصیات کشور فرانسه‌وزندگانی رئیس‌جمهوری فرانسه انتشار یافت.

حرکت بطرف تهران

پاریس - ۱۶ اکتبر - خبرگزاری فرانسه - ژنرال دوگل رئیس جمهوری فرانسه‌وهمسرش باتفاق کوودومورویل وزیر خارجه این کشور ساعت پنج و ۲۵ گرینویچ (۸٫۵۵ بوقت تهران) بایك هواپیمای کاراول از فرودگاه ارلی رهسپار تهران شدند.

ژنرال دوگل در فرودگاه از طرف آقای اصلانی وزیر مختار و مستشار سفارت ایران در پاریس بدرقه شد رئیس جمهوری فرانسه قبل‌ازسوار شدن به هواپیما از دسته های‌نیرو های زمینی دریائی و هوائی که برای ادای احترام صف کشیده بودندسان دید، دربرابر پرچم هنك«مارش‌دوچاد» سرخود را بعلامت احترام خم کرد.

دیدار چهار روزه

دوگل رئیس جمهوری فرانسه‌بعد از ظهر امروز برای یك دیدار رسمی چهار روزه وارد پایتخت ایران‌میشود تهران از هم اکنون خود را برای استقبال بیسابقه از رئیس جمهوری فرانسه آماده کرده است پرچمهای ایران و فرانسه در کنار هم در خیابانها باهتزاز در آمده و روزنامه های ایرانی پیش بینی کرده‌اند که جمعیت انبوهی از مردم پایتخت از ژنرال دوگل‌که در بین مردم ایران دارای محبوبیت زیادی است استقبال خواهند کرد مهمانان شاهنشاه‌درمدت توقف خود در تهران در آپارتمانهای مخصوصی که در کاخ گلستان‌برای آنها اختصاص داده شده است اقامت خواهند کرد این آپارتمانها بامبلهای استیل لوئی پانزدهم و لوئی‌شانزدهم وفرشهای ایرانی که از میان بهترین فرشهای ایران انتخاب شده تزئین گردیده است.

بازدید از جواهرات

روز پنجشنبه مهمانان شاهنشاه از جواهرات بانك ملی ایران که شصت در صد پشتوانه اسکناس ایران را تشکیل میدهد دیدن‌خواهند کرد بعضی از این جواهرات مانند دریای نور از زیبا ترین جواهرات جهان بشمار میروند دریای نور یك قطعه الماس ۱۸۶ قیراطی است که نادر شاه از هند آورده است.

روزنامه‌های ایران سفر دوگل را یك حادثه مهم و استثنائی تلقی‌کرده وپیش بینی نموده‌اند استقبالی که از رئیس جمهوری فرانسه بعمل می آید در تاریخ ایران بی سابقه خواهدبود.

انتشار تمبر

وزارت پست‌وتلگراف و تلفن‌ایران بمناسبت دیدار رسمی حضرت رئیس جمهور فرانسه از ایران تمبریادبودی منتشرکرده است. این تمبرها از روزتشریف‌فرمائی ایشان بمدت‌شش ماه درجریان گذارده میشود.

دو هزار کمك پرستار

برای شرکت در کلاس پرستاری نامنویسی کرده‌اند

بمنظور بالابردن سطح معلومات کمك‌پرستاران ومامورانِ فنی‌بهداشتی ودرمانی و در اجرای ماده ۳ قانون استخدام پرستار و کارمند فنی از طرف وزارت بهداری مقدمات تشکیل کلاس‌تکمیلی فنی فراهم گردیده‌است تعداد داوطلبانی که درموعد مقرر ثبت نام کرده‌اند در حدود ۲هزار نفر در سراسر کشور میباشد نامبردگان در امتحان ورودی‌که روز جمعه ۲۶مهرماه در تهران ومراکز استانها انجام‌خواهد شد شرکت مینمایند و برای‌کسانیکه دراین امتحان ورودی توفیق حاصل نمایند ترتیب شرکت درکلاس‌تکمیلی که مدت آن لااقل شش‌ماه خواهدبود داده خواهد شد، امتحان ورودی به صورت تست انجام میشود و برای مراکز استانها نمایندگانی از طرف وزیر بهداری تعیین و اعزام‌گردیدند. خبرنگارما میافزاید کمك پرستاران پس از طی دوره مزبور از مزایای پرستاران استفاده خواهندکرد وحقوق آنان درحدود دویست تومان اضافه می شود.

میهمانی بافتخار روزنامه‌نگاران فرانسوی

از ساعت ۶تا ۸ بعداز ظهردیروز بمناسبت ورود ۸۰ نفر ازخبرنگاران فرانسوی و خبرنگاران دیگری که برای شرکت در مراسم‌سفر دوگل رئیس جمهوری فرانسه به تهران آمده‌اند ضیافتی از طرف آقای شجاع‌الدین شفا رایزن دربار شاهنشاهی داده شد که در آن علاوه بر خبرنگاران مذکور، خبرنگاران‌جرایدداخلی‌وخبر گزاری های خارجی حضور داشتند.

بازگشت سفیرکبیر عراق

آقای دکتر عبدالحسن زلزله سفیرکبیر عراق در ایران که‌برای شرکت در کنفرانس اقتصادی کشور های عربی بقاهره رفته بود بتهران بازگشت.

رئیس آگاهی

بقیه از صفحه ۱۴

● **دراسرع وقت**

نامه‌ای بامضاء عده‌ای ازخوانندگان ما منجمله خانم‌ها اعظم صدرمحرر، آمنه‌دهبان، آذر، ویولت، فخری صالحی و آقایان جواد رشیدپور، عبدالمجیدی، خسرو اقبالیان، اکبر گیلانی، قریشی، کاظم رجائی، مصطفی عباسی رسیده که ضمن ابراز تاثر درخواست کرده‌اندقاتلین کودك بیگناه دراسرع وقت‌مجازات شوند.

● **من هم پدر هستم**

آقای مرادپور طی نامه‌ای‌نوشته است من ۵ فرزند سه تا ۱۵ ساله دارم وباخواندن این خبر از اول شب تاصبح چندین‌بار از خواب بیدارشده و منظره حالت پدرداغدار رضارا پیش‌خود مجسم میکنم.

● **در جلسه انجمن محلی**

بانو بقائی دیشب تلفنی بماگفت: امشب انجمن محلی منطقه ماجلسه داشت و همه اعضاء ضمن اظهارتنفر از فاجعه قتل‌فجیع رضا ودودی تصمیم گرفتند بوسیله شما تقاضا کنند در این باره یك اقدام جدی و فوری‌بعمل آید.

● **من دق میکنم**

سهیلا فرزانه میگوید من کودکی هشت‌ساله هستم از مادرم خواستم تا شماره تلفن شما را برایم بگیرد و قدری‌درددل‌کنم مدتهابود آرزو می کردم بمدرسه بروم و اتفاقا امسال مرابه مدرسه گذاشتند اما بعد از کشتن آن‌بچه هفت ساله که مثل‌من کلاس اول بود پدرم دیگر نمیگذارد من بمدرسه بروم باور کنید اگرپدرم پافشاری کند من دق میکنم.

● **بگذارم یانه؟**

آقای غفوری تلفنی گفته است: من پدر هفت فرزند هستم و باشنیدن‌خبر مرك تاثرآور رضا نمیدانم بچه‌هایم را بگذارم بمدرسه بروند یانه؟

● **نوبت هوشنك رسید**

یك خواننده میپرسد: هوشنك امینی کجاست پرونده اش در چه مرحله‌ای‌است. مگر دادستان نگفت به پرونده او خارج از نوبت‌رسیدگی میشود انسانها که حشره نیستند که قتل‌آنها آنقدر بی اهمیت تلقی‌شود هوشنك امینی ۱۲ انسان جاندار را بی جان کرده است و هنوز به‌سزای اعمال خود نرسیده و حالا نوبت پرویز قرائی شد.

● **خوراك من گریه است**

خانم عذرا ملك درحالیکه بشدت میگریست ازفاجعه مرك رضا ودودی اظهار تاسف کرد و گفت:

صراحتا میگویم که دستگاه‌قضائی مملکت‌ماضعیف‌است‌مسببین‌بسیاری از کردن پرونده هامسببین بسیاری از ماجرا ها مجازات نمیشوند. باورکنید غذای من از پریشب تا حالا گریه است و فکر میکنم پدرو مادر این طفل که هفت سال آزگار زحمت کشیده‌اند تا او را بزرك‌کرده‌اند چه میکشند.

● **ماسی‌نفر تقاضامیکنیم**

آقای اعلم نقوی ضمن گفتگوی تلفنی اظهار داشت: دراین‌ساعت ماسی نفر در یك مجمع دور هم جمع شده‌ایم وقتی که چشممان بروزنامه اطلاعات افتاد که‌صفحات خودرا اختصاص‌به‌انعکاس هیجانات مردم درباره قتل فجیع رضاودودی داده است خوشحال شدیم‌وخواستیم اوٌلا تشکر کنیم و درثانی از طرف سی‌نفر دوستانم تقاضا نمایم که مسببین این جنایت وحشیانه به شدیدترین وضعی مجازات شوند

● **چرا اعدام نکردید**

خانم اقدس رضائی میپرسد: چرا قاتل پروین را اعدام‌نکردند، چرا آنقدر این محاکمه راکش دادند تادوباره جنایت‌وحشتناکتری رخ‌داد.

● **ما اینطورتصمیم‌گرفتیم**

آقای ابراهیم غمخوارمینویسد: ماچهل نفر از جوانان عباس‌آباد دیشب در یك جلسه جمع شده‌بودیم ودرباره قتل رضا کودك گمشده صحبت میکردیم و بالاخره پس از یك‌دقیقه سکوت باحترام روح این کودك شهید تصمیم گرفتیم‌چنانچه دادگاه هرچه زودتر این قاتلین را مجازات نکرد همگی بدادگستری برویم و متحصن‌شویم.

● **نظر دادستان کل**

آقای مجلسی دادستان کل‌صبح امروز بخبرنگار ما گفت: مردم‌تهران از دیروز تاحالامرتب‌بمن تلفن‌میکنند وهمه در باره قتل این طفل معصوم صحبت میکنند من ضمن مذاکره با آقای دادستان تهران از ایشان خواستم که مرتب با روزنامه هاتماس داشته و مردم را در جریان‌اقدامات این پرونده بگذارند تارفع نگرانی مردم بشود.

دادستان‌کل در باره نحوه‌مجازات متهمین پرونده گفت: این‌بستگی به تحقیقات و سن متهم دارد ولی درهر حال آنطور که از عکس چاپ شده روشن است متهم اصلی بیش از ۲۰ سال دارد و من شخصا نظر باعدام او دارم‌زیرا از صبح‌دیروز تا این‌ساعت علاوه بر ناراحتی شخصی که ازوقوع این حادثه داشته‌ام‌مرتب مردم تهران وسیله تلفن از من در این‌باره‌سئوال میکنند آنها حق‌دارند زیرا وقوع این جنایت‌روح جامعه را آزرده است.

● **یك قاضی نظرمیدهد**

آقای مجدالاسلامی رئیس شعبه۳۲ جنحه در باره این حادثه نظرداشت: از لحاظ جنبه عمومی وازجهت‌وضعیت کنونی روحیه اجتماع قاضی‌رسیدگی کننده باین پرونده نباید کوچکترین ارفاقی به متهمین بنماید واگرتاحال در موارد مشابه بهمین کیفیت عمل شده بود این واقعه روی‌نمیداد این خیانت از هولناکترین جنایات است وکوچکترین ارفاق به‌متهمین بزرگترین ظلم بجامعه است.

● **بسنوات بعد موکول نکنید**

آقای پرویز فرهاد پور وکیل‌دادگستری اظهارداشت: این واقعه از کثیف ترین اعمال خلاف اخلاق انسانی و حوادث جنائی قرن اخیردر ایران است باید بطور قطع‌تقاضای‌مجازات اعدام برای فاعل‌یا فاعلین این‌قتل‌از جهت مصالح جامعه ضروری میباشدو انشاءالله که این مجازات بسبب تشریفات ابلاغ واحضار و سایر تشریفات قانونی بسنوات بعدموکول نگردد!

● **طومار کارمندان شعبه مرکزی بانك ملی**

کارمندان شعبه مرکزی بانك ملی بازار طی طوماری که‌بامضاءکلیه‌آنها رسیده و رونوشت آنرا برای روزنامه اطلاعات فرستاده‌اند بدادستان تهران نوشته‌اند جنایت شوم‌ووحشتناکی‌که بدست عده‌ای اراذل واوباش در چند روز اخیر اتفاق افتاده قلوب فرد فرد مردم این مملکت بخصوص پدران و مادران را جریحه دار و بیمناك از آتیه فرزندان خود کرده است.

کارمندان شعبه مرکزی بانك ملی سپس بحوادثی نظیر این جنایت اشاره نموده و از دادستان تهران خواسته‌اند برای مجرمین‌تقاضای‌اعدام نماید.

● **کسبه خیابان سعدی**

کسبه‌خیابان سعدی تلفنی مراتب تنفر خود را از قتل رضا ودودی اظهار داشتند و تقاضای اعدام متهمین را نمودند.

● **نامه انجمن محلی نیروی هوائی**

انجمن محلی شرقی کوی نیروی هوائی طی نامه نوشتند ما بنام اهل محل خودو تمام خانواده های تهران میخواهیم که در اسرع وقت و با شدیدترین وجه قاتلین این جنایت فجیع را بمجازات برسانند تا سایر جنایتکاران دیگر باندیشه‌مبادرت‌باین اعمال پلید نیفتند.

بهای ملك

بقیه از صفحه اول

سرقفلی همراه با بهای واقعی ملك به مالك پرداخت شود و مستاجر برای وصول حق خود وجلوگیری ازتضییع آن بامالك طرف دعوی شود، ازبهای ملك تفکیك شده ومستقیما بمستاجر پرداخت میگردد.

این طرز عمل براین اساس مبتنی‌است که قسمت عمده ارزش اراضی واقع‌در کنار معابر که بصورت محل کسب درآمده ناشی ازموقعیت محلی‌وکسبی است که مستاجرین بوجود آورده‌اند وارزش این موقعیت همان‌سرقفلی‌محل است کما اینکه همین مقدار زمین در همان منطقه که موقعیت کسبی ندارد ارزش خیلی کمتر پیدامیکند بنابراین ارزش محل کسب عبارت از بهای واقعی باضافه ارزش سرقفلی میباشد که از این پس بجای آنکه یکجا به مالك داده شود از هم تفکیك شده‌و بمالك ومستاجر پرداخت خواهدگردید.

خرید قنوات

بموجب این تصویبنامه قانونی شهرداریها قنوات وچاههائی را که مالکان نمیتوانند از آنها بهره‌برداری نمایند ویا جهت تامین آب شهرها ضرورت دارد خریداری نموده وبدان وسیله از انهار وقنوات حومه شهرها استفاده مینمایند.

انتقال رایگان بشهرداری

اگر یك ششم ملکی فقط درمسیر نقشه شهرداری واقع شود همان مقدار ملك برایگان بشهرداری انتقال داده میشود واگر کمتر از یك ششم ملك در مسیر واقع گردد مابه‌التفاوت آن تا یك‌ششم ارزش‌ملك بایدبشهرداری پرداخت گردد.

بااجرای این‌قانون برنامه‌های‌توسعه معابر شهرداری مانند تجدید بنای محله عربها وگودها وخیابانهای قابل توسعه باسرعت زیادی پیشرفت کرده ومخالفت مالکان در نقشه شهرداری مانعی ایجاد نخواهد کرد.

معاف از پرداخت بهای اعیانی

هنگام تعریض خیابانها وکوچه‌ها در صورتیکه مالکان ساختمانها را بدون پروانه ساخته باشند، شهرداری از پرداخت بهای اعیانی معاف است. امتناع مالك از امضاء سند مانع کار شهرداری نیست یك مطلب مهم دیگر در آخرین ماده قانون منظور شده که مقررات قانون شامل حال کلیه کسانی میشود که تابحال در مورد اختلافات خود باشهرداری معامله قطعی انجام نداده‌اند. این ماده از نظرشهرداری حائز کمال اهمیت است ومنظورداشتن این ماده در قانون نوعی عطف بماسبق است وچند صد پرونده بزرك وکوچك که ازسالهای پیش بلاتکلیف مانده‌اند بموجب مقررات قانون جدید وضع روشنی پیدا خواهند کرد.

تصحیح آگهی مناقصه

آگهی مناقصه خرید گوشت از طرف سررشته داری لشکر یك گارد که‌در شماره دیروز چاپ‌شده‌بودبشرح زیراصلاح میشود

گوشت برای مرزن‌آباد	۱۰تن
گوشت برای منجیل ورشت	۱۰تن
گوشت برای قزوین	۲۰ تن
	۴۰تن

آ-۲۴۱۹۰

برای کسانیکه هنوز موفق بدیدن فیلم ۲۰ میلیون دلاری «شورش درکشتی بونتی» نشده‌اند

سومین هفته نمایش

فقط درسینما آسیا

ادامه دارد.

بلیط بقیمت معمولی ۳۰ ریال -۲۵ ریال -۲۰ ریال فروخته میشود

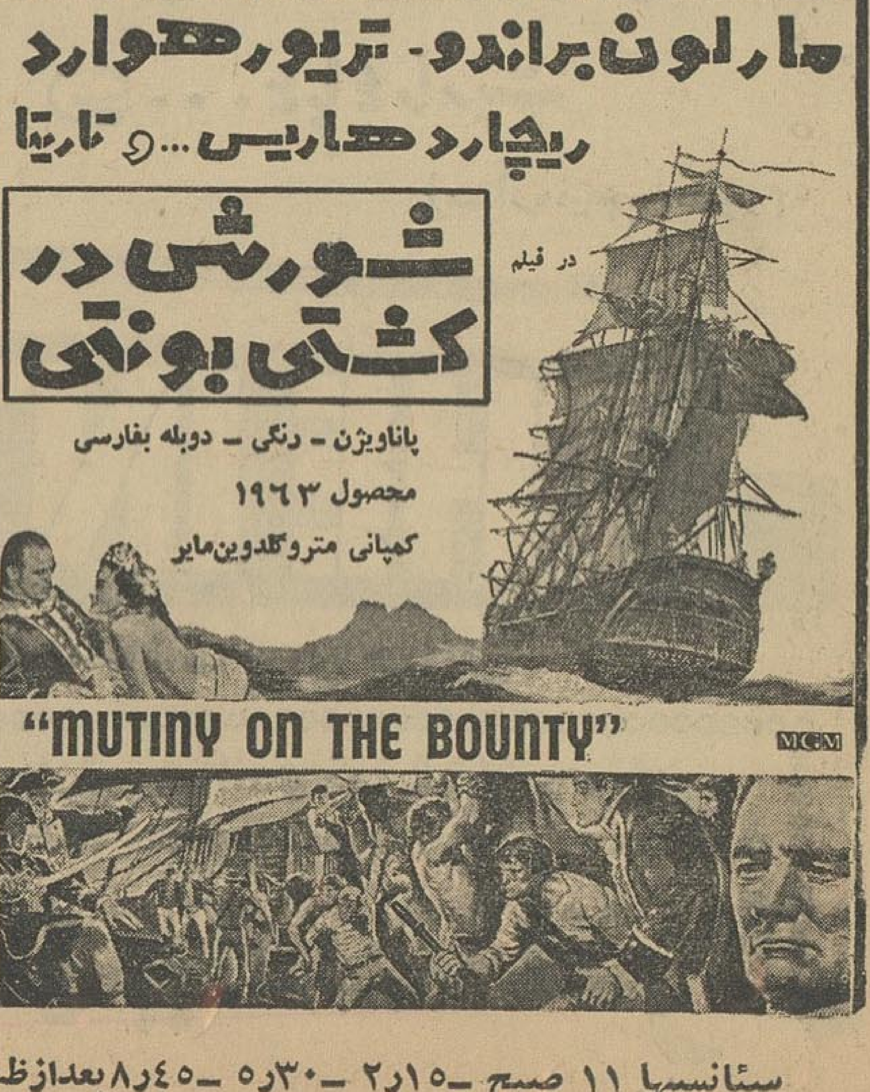

سئانسها ۱۱ صبح -۲٫۱۵ -۵٫۳۰ -۸٫۴۵ بعدازظهر

رئیس آگاهی از مردم استمداد کرد

دیروز سیروس احمدیان پسر ۱۵ ساله‌ای که رضا ودودی را بدست قاتل اوسپرده و خود شاهد قتل این کودک بیگناه بود در محل وقوع جنایت چگونگی کشتن رضارا برای مقامات قضائی و مامورین اداره آگاهی شرح داد و صحنه های مختلف آنرا مجسم کرد.

ظهر دیروز پس از آنکه بازرسی از منزل سیروس احمدیان وپرویز قرائی خاتمه یافت مامورین آگاهی سیروس و پرویز را به محل جنایت بردند.

در یك اتومبیل آقایان سرهنك بهزادی رئیس اداره آگاهی، مسعودی دادیار دادسرا مقیم اداره آگاهی، حقیقی بازپرس شعبه ۱۶ وسیروس احمدیان سوار بودند و دراتومبیل دیگر مامورین شعبه ۲ اداره آگاهی وپرویز قرائی قرارداشتندوخبرنگار وخبرنگار عکاس ما نیز همراه این کاروان بودند.

هنگامیکه اتومبیل‌ها بحوالی سه راه زندان نزدیك مدرسه جهان علم و هنر که رضا ودودی در آنجا تحصیل میکرد رسید سیروس احمدیان باخونسردی شروع کرد بتعریف جریان ربودن رضا و کشتن او.

سیروس اظهار داشت : من جزء پلیس مدارس مدرسه جهان علم و هنر بودم و روزها اغلب وقتی مدرسه تعطیل میشد من دست بچه ها را گرفته و از طرفی بطرف دیگر خیابان میبردم.

روز سه‌شنبه ساعت ٤ بعداز ظهر بود که من خود را برضا که می‌خواست از مدرسه خارج شود رساندم و باو پیشنهاد کردم که باتفاق بااتومبیل بگردش برویم، او پیشنهاد مرا پذیرفت و من دست رضا را گرفته و از در دیگر مدرسه که نزدیك سه‌راه زندان قراردارد بیرون آمدیم. من اورا به سه‌راه زندان در خیابان شمیران بردم و در زیر یك تابلوی علامت‌راهنمائی نگهداشتم چون نمیخواستم کسی مرا بااو به‌بیند قدری جلوتر رفته‌و در انتظار رسیدن اتومبیل پرویز ایستادم.

● قاتل در محل جنایت

لحظه‌ای بعد پرویز بایك‌اتومبیل فولکس واگن از بالاآمد و چون قبلا رضا راباونشان داده‌بودم اورا شناخت وویرا سوار کرد و بعدبه محلی که من ایستاده بودم آمد و مراهم سوار کرد. در نزدیکی‌باغ صبا پرویز دورزد و باسرعت مارا بطرف شمیران برد. دراین هنگام آقای سرهنك بهزادی به سیروس

سیروس یکی‌ازصحنه‌های قتل‌رضارا بدست پرویز برای‌مامورین‌مجسم‌میکند

گفت بقیه اظهارات خودرا در محل حادثه در مقابل پرویز بگو.

اتومبیل‌ها در جاده براه خود ادامه دادند. مابه اراضی گلستان نزدیك سلطنت‌آباد رسیدیم وهمه پیاده‌شدیم عده‌ای از مامورین‌پرویز رابکناری بردند و آنوقت سیروس بشرح واقعه پرداخت و جای‌لاستیك اتومبیل‌فولکس‌واگن‌را که‌روی‌زمین در نزدیکی محل حادثه دیده‌میشد به مامورین نشان داد و گفت:

وقتی مابه این محل رسیدیم پرویز اتومبیل را دراینجا پارك کرد وما از اتومبیل بیرون آمدیم.

پرویز دست کوچك رضا را دردست گرفت و اورا بدرون این چهار دیواری آورد و من هم همراه آنها میرفتم رضا به پرویز گفت چرا اینجا آمده‌ایم؟ پرویز جواب داد آمده‌ایم تاقدری خستگی درکنیم وبعد برمیگردیم. رضا در این موقع کیف دستی خودرا بدست داشت وباآن مشغول بازی بود.

پرویز چند آجر روی هم گذاشت وروی آجر ها نشست و رضاهم‌روی دوتائیمه‌آجر در نزدیکی او نشست و منهم ایستاده بودم.

● رضا فریادمیکشیدولی:

دراین هنگام سیروس بشرح چگونگی تجاوز باین کودك معصوم پرداخت. هنگامیکه سیروس این ماجرای ننگین را تعریف میکرد قطرات اشك در چشمان مقامات قضائی و مامورین آگاهی غلت میزد.

سیروس گفت : رضا در آنموقع فریاد میکشید ضجه میکرد ولی کسی نبود که بداد او برسد. پرویز که از سروصدای او عصبانی شده بود سیلی محکمی بصورت او زد و سپس از جابلند شد و چند لحظه به‌رضا نگاه کرد و بعد او راطاقباز خوابانید و چند لگد به سینه‌اش کوبید. رضا در اینموقع ناله‌های کوتاهی میکرد ولی پرویز دست‌بردار نبود.

من یك‌مرتبه متوجه شدم که دست های پرویز دور گلوی رضا حلقه شده است. رضا دست‌وپا میزداما پرویز محکم‌تر گلوی اورا فشارمی داد. من جلو رفتم و دستهای پرویز را گرفتم تانگذارم رضا رابکشد ولی او مرابکناری انداخت و فحش رکیکی بمن داد و گفت : برو کنار وگرنه تراهم خواهم کشت.

● ترا هم میکشم

سیروس چند لحظه به ساختمان مخروبه نگاه کرد و سپس چنین ادامه داد :

من از ترس کنار رفتم و چند دقیقه بعد دیدم رضا ودودی مرده است و دیگر نفس نمیکشد. آنگاه پرویز از جای خود بلند شد و زیر بغل رضا را گرفت و در حالی که پاهای رضا بزمین کشیده میشد او را سرچاه برد و جنازه را بداخل چاه انداخت و بعد دوباره داخل اطاق خرابه شد و یك کارد که دسته آن خال‌خالی بود از جیب بیرون آورد و باآن قسمتی از گلوی مرا برید (سیروس اثر زخمی‌را روی گلویش دیده میشدبه‌مامورین نشا ن‌داد.) وگفت این یك یادگاری است که روی گلوی تو میگذارم توباید از این ماجرائی که‌امروز دیده‌ای بکسی حرفی نزنی. اگر کوچکترین اطلاعی بدهی یا خودم تراخواهم کشت و یادر صورت دستگیری پیغام میدهم رفقایم تورا بکشند.

● صحنه‌های جنایت

سیروس سپس صحنه های این ماجرای فجیع را مانند یك‌هنرپیشه در مقابل رئیس آگاهی و مامورین کشف جرم اجرا کردوگفت:پرویز دست‌آخر بمن گفت اگر من دستگیرشدم بگو که ابراهیم وعلی اینکاررا کرده‌اند. در تمام مدتی که سیروس این ماجرا را تعریف میکرد و صحنه‌های مختلف آنرا اجرا میکرد پرویز را مامورین در یك اتومبیل جیب در بیرون این محوطه نشانده بودند. بدستور رئیس آگاهی پرویز را مامورین باطاق خرابه‌ای که جنایت در آن اتفاق افتاده بود آوردند و سیروس دوباره اظهارات خودرا تکرارکردو طرز کشتن رضا را در مقابل‌پرویز مجسم کرد. پرویز وقتی وارد این محوطه شد و چشمش بجاه افتاد آهی کشید وبعد بااینکه میگفت تابحال باین محل نیامده است یك راست بطرف اطاق خرابه رفت.

● کیف رضارا بخشیدم

سیروس در حضور پرویز گفت: پس از آنکه پرویز رضا را کشت کیف اورا بمن داد و گفت آنرا سربه‌نیست کن و بعلاوه خوب‌نیست کسی من وتورا باهم دراینجا ببیند پرویز سوار اتومبیل فولکس‌واگن شد ورفت و من کیف را برداشته بطرف جاده رفتم کیف را به‌پسری بنام حسن دادم در کیف سیاه‌رنگ رضا یك کتاب وچند قلم رنگی‌دیده میشد. مامورین آگاهی حسن طاهری که کیف را سیروس باو داده بود پیدا کردند.

حسن طاهری گفت : در کوچه ایستاده‌بودم که دیدم این پسر در حالیکه یك کیف سیاه‌رنگ دردست دارد پیش من آمد وگفت یك نفر شاگرد کلاس دوم سراغ‌نداری گفتم خودم هستم او کیف را بمن دادوگفت برادرم کلاس دوم بودو حالا بکلاس سوم رفته و دیگراین کیفو کتاب بدرد او نمیخورد ولی مدادهای رنگی داخل کیف‌را بین بچه‌ها تقسیم کرد.

درتمام این مدت پرویز درجواب اظهارات سیروس میگفت : دروغ میگوید من این کاررا نکردم. مامورین پس از خاتمه تحقیقات محلی سیروس و پرویز را باداره آگاهی برگرداندند.

● ۷ ساعت تحقیق

تحقیقات پیرامون حادثه قتل رضا ودودی وسیله آقای حقیقی بازپرس شعبه ۱۶ دادسرای تهران تا ساعت ۱۲ دیشب ادامه داشت تحقیقات بازپرس که از بعد از ظهر دیروز شروع شده بود۷ساعت طول کشید و سیروس زیر اوراق تحقیق رابادقت و هوشیاری امضاء میکرد.

طبق تقاضای آقای حقیقی بازپرس پرونده یك شورای پزشکی ازسیروس احمدیان ازجهت تعیین‌سن‌و همچنین خراشی که روی گلوی وی دیده می شود معاینه خواهند کرد (لازم‌بیاد آوری است که سیروس در میان متهمین از همه کوچکتر است وسایر متهمین بیش از ۲۰ سال دارند)

● ازاین خانه ماتم‌میبارید

دیروز خانه شماره ۷ کوچه بینا واقع در خیابان شمیران عزادار بود. از بام تا شام دسته دسته از کسان و بستگان این خانواده در حالیکه لباس عزابرتن داشتند وارد میشدند و گریه‌کنان خارج میگردیدند. دیروز از این خانه ماتم میبارید، حتی بچه های کوچك نیز عزا گرفته بودند.

در این خانه روزگاری رضا ودودی کودکی که قربانی این جنایت ننگین شد ه‌است زندگی میکرد.

مردمیکه وارد این خانه میشدند پس از اظهار همدردی نسبت باین خانواده در مورد مجازات متهمین بحث میکردند. از خلال حرفهای‌این عده چنین برمیآمد که آنها خواستار فوری مجازات مرتکبین این حادثه فجیع هستند. آنها ضمنا نگرانی‌خود را از تکرار چنین حوادثی ابراز می داشتندونسبت برفت و آمد بچه های خود در خیابان نگران بودند.

پدر خانواده در گفتگو با کسانیکه برای عرض تسلیت نزد او آمده‌بودند درخواست‌داشت هرچه زودتر قاتلین فرزندش‌به‌مجازات‌برسند، اومیگفت‌چه خوب بوداقداماتی میشد تا از این‌پس نظیر چنین وقایع دلخراشی بوجود نمی آمد.

پدر و مادر خانواده در این چند روز زجر فراوانی متحمل شده‌بودند که آثار آن برچهره آنها پیدا بود. آقای ودودی بجز رضا یك پسر ٦ ساله دیگر نیز دارد که او نیز گویا از مرگ برادرش مطلع شده است.

● نامه وزیر فرهنك

امروز وزیر فرهنك این نامه رابه تیمسار سپهبد نصیری رئیس شهربانی کل کشور نوشته است.

تیمسار سپهبد نصیری‌رئیس محترم شهربانی کل کشور و فرماندارنظامی تهران و حومه

جنایت هولناکی که اخیرا درتهران رخ داد و منجر به قتل کودك خرد سالی بنام‌رضاودودیان گردید موجبات اضطراب و وحشت فوق‌العاده‌ای درهمه خانواده هاکه‌طفل‌خودرا بمدرسه می خواهشمند است دستور فرمائید هرچه زودتر که ممکن باشد مسببین این جنایت فجیع که باعث اضطراب وتشویش اذهان‌شده‌اندبه‌اشد مجازات برسند.

وزیر فرهنك ـ دکتر خانلری

● استمداد رئیس آگاهی

امروز رئیس اداره آگاهی تهران برای پیدا کردن مدارکی علیه پرویز قرائی از مردم استمداد طلبید.

آقای سرهنك نادر بهزادی رئیس اداره آگاهی بخبرنگار ما گفت: من از تمام کسانی که پرویز قرائی از آنها اتومبیلی کرایه کرده ویا به امانت گرفته درخواست میکنم بهر وسیله چه با تلفن چه با نامه و چه حضورا اطلاعات خودرا در اختیار ما بگذارد زیرا پرویز قرائی منکر اتهام خود میباشد ویکی از مهمترین دلائل ما علیه وی اتومبیلی میباشد که باآن رضا ودودی را به بیابان برده‌است. بنابراین کسیکه در روز سه‌شنبه‌هفته گذشته ویا روز قبل به پرویزاتومبیل کرایه داده است میتواند نقش بزرگی ایفا نماید. ضمنا از کسانی که از کرایه گردن اتومبیل در روز وقوع حادثه توسط پرویز اطلاعی دارند همین درخواست را داریم و اطلاع اشخاصی که پرویز را با اتومبیل دیده‌اند هم کمك مؤثری بماخواهدبود.

● تائید پزشك قانونی

صبح امروزپزشك قانونی‌ازسیروس احمدیان معاینه کرد. این معاینه به درخواست بازپرس صورت گرفت. همانطور که در بالا ذکر شد سیروس مدعی بود که پرویز پس‌از قتل رضا گردن وی‌را نیز باچاقو بریده وباین وسیله او را تهدید کرده که از این واقعه جائی گفتگو نکند.

پزشك قانونی آثار بجامانده روی گلوی سیروس را مورد معاینه قرار داد و وجود بریدگی را تائید کرد.

ابراز تنفر نمایندگان مجلس‌شورایملی

در جلسه عصر دیروز مجلس شورایملی نمایندگان مجلس‌شورای ملی از قتل فجیع کودك هفت ساله ناراحت بودند و آقای دکترمحمد حسن رهنوردی میخواست در این زمینه صحبت کند ولی آقای مهندس ریاضی گفت چون انتخابات‌هیئت رئیسه در پیش است باشد برای بعد و بعد نامه ای بشرح زیر از طرف نمایندگان بعنوان‌دادستان تهران نوشته شد.

جناب آقای ناصح دادستان محترم تهران

با اظهار تاسف شدید از عمل غیر انسانی و قتل کودك بیگناه رضا ودودی چون این عمل فجیع احساسات انسانی ملت ایران را جریحه دارکرده است لذاهمانطور که در مصاحبه مطبوعاتی خود تذکر داده اید انتظاداریم مجاز ات این آدمهای کثیف و حیوان‌صفت را خارج از نوبت بعمل آورده و اشد مجازات را در باره آنها مبذول دارید.

با اظهار تشکر قلبی

دکترجواد سعید ـ مجید محسنی ـ دکتر محمد رضوانی ـ دکتر محمد حسن رهنوردی ـ مهندس افراسیاب کیا ـ بدر صالحیان ـ دکتر اعتمادی ـ ابوالقاسم پاکزاد ـ امامعلی حبیبی ـ رضوی ـ دکتر فرخ رو پارسا ـ حسنعلی منصور ـ شوکت ملك جهانبانی ـ مجید بختیار ـ محسن موقر ـ مهندس زرآور ـ صائب ـ مهندس معینی زندی

● وکلاء دادگستری

صبح امروز آقای دکتر دادفر وکیل دادگستری و نماینده سابق مجلس بنمایندگی از عده‌ای‌ازوکلا دادگستری بسرویس‌حوادث‌مراجعه کرد و گفت : من آمده‌ام تاضمن ابراز تنفر از این واقعه ننگین از طرف خود و همکارانم اعلام نمایم که باید هرچه زودتر متهمین به شدیدترین مجازاتها برسند. آقای دکتر دادفر اظهار داشت که‌قصد دارد وکالت پدر رضارا بعنوان‌شاکی خصوصی بطور رایگان عهده‌دار شود.

● ماسرمیز ساکت‌میمانیم

آقای دکتر گروسیان اظهارداشت: آقا باور کنید دراین چندروز یك لقمه راحت از گلوی من و افراد خانواده‌ام پائین نرفته است، ماسر میز که می‌نشینیم ساکت هستیم‌و این تنها خانواده ودودی نیست که منزلشان ماتمکده‌است. این‌ماتمکده در هرخانه‌ای که فرزند خردسال دارند برپا شده است.

● یك دقیقه سکوت

آقای مهندس ویکتورمیرزامقدم درنامه‌ای نوشته است : این حادثه بهترین نمونه تجاوزقوی برضعیف ناپاکی برپاکی‌وبالاخره تسلط‌جاهل برطالب علم بود من پیشنهاد میکنم دریکی ا زروزها یکدقیقه سکوت در مدارس اعلام شود.

● ماسرمیز ساکت‌میمانیم

آقای دکتر گروسیان اظهارداشت: آقا باور کنید دراین چندروز یك لقمه راحت از گلوی من و افراد خانواده‌ام پائین نرفته است، ماسر میز که می‌نشینیم ساکت هستیم‌و این تنها خانواده ودودی نیست که منزلشان ماتمکده‌است. این‌ماتمکده در هرخانه‌ای که فرزند خردسال دارند برپا شده است.

● یك دقیقه سکوت

آقای مهندس ویکتورمیرزامقدم درنامه‌ای نوشته است : این حادثه بهترین نمونه تجاوزقوی برضعیف ناپاکی برپاکی‌وبالاخره تسلط‌جاهل برطالب علم بود من پیشنهاد میکنم دریکی ا زروزها یکدقیقه سکوت در مدارس اعلام شود.

● من چکار کنم؟

آقای عباس جهرمی، تلفنی‌می گوید : آقایان بنویسید من که پدر چند بچه هستم باید به‌سرکار خود برسم و مخارج بچه‌هارافراهم نمایم یا اینکه برای مراقبت از فرزندانم آنهارا شخصا به مدرسه برسانم و برگردانم.

سیروس مامورین‌را بداخل‌محل‌مخروبه‌ای‌که جنایت درآنجااتفاق‌افتاده راهنمائی‌میکند

● ماده واحده تقدیم کنید

آقای عزیزاله خالپری مینویسد: من پیشنهاد میکنم هیئت دولت‌ماده واحده‌ای تقدیم مجلس نماید که بموجب آن مسببین قتل رضاودودی کودك معصوم بمرك محکوم شوند.

بقیه در صفحه ۱۳

در هفته آینده سینماهای
آسیا ـ سهیلا ـ حافظ
تقدیم مشتریان خود
مینمایند

پرحادثه ترین وسترن
عشقی سال

آ.ك.آ ـ A. K. A.
آ ـ ۲٤۳۱۲

شب فرصتی است مغتنم برای شادی وپایکوبی ... و روز برای نجات زندگی انسانها
آنها بهنگام وظیفه زندگی می بخشند وزمان‌استراحت زندگی میبابند
شور وهیجان ـ امیدوماجرا ـ در زندگی انترن‌ها

پارتی دیوانه

فیلمی از جوانان ـ باشرکت جوانان ـ برای جوانان
فیلم معروف جهانی «انترنها» بانام «پارتی‌دیوانه» نمایش‌داده میشود
از امشب درسینماهای
سهیلا ـ سانترال

آغاز هفته دوم نمایش

فقط در سینما
رکس

دنباله تصویبنامه دولت درباره :

وظایف شهرداریها

۱۵ـ جلوگیری از شیوع امراض ساریه انسانی و حیوانی و اعلام این گونه بیماریها به وزارت بهداری و موسسات بهداشتی و دامپزشکی و شهرداریهای مجاور هنگام بروز آنها دور نگاهداشتن بیماران مبتلا بامراض ساریه وجمع آوری حیوانات بلاصاحب و دفع حیوانات مریض و مضر وولگرد ومخالفت از چرا و گردش چهار پایان و احشام در شهر ودفع و اتلاف حشرات .

۱۶ـ تهیه مقررات صنفی وپیشنهاد آن بانجمن شهر و مراقبت درامور صحی اصناف و پیشه‌وران

۱۷ـ تهیه نقشه حدود شهرو حومه و اصلاح و اجرای آن بارعایت تشریفات مربوطه .

۱۸ـ ایجاد و تعیین میدانهای عمومی برای خرید و فروش ارزاق ومیوه و تره‌بار و سایر مایحتاج عمومی و تعیین محل‌های مخصوص توقف وسائط نقلیه.

۱۹ـ تنظیم واجرای مقررات وآئیننامه های لازم برای فراوانی و مرغوبیت و ارزانی گوشت و نان .

۲۰ـ جلوگیری از ایجاد و افتتاح و دایر نگاهداشتن کارگاهها ودکانها و مراکزیکه باایجاد سرو صدا یاتولید عفونت ودود یاجلب و تجمع حشرات و جانوران موذی مزاحم مردم میشوند تخریب کوره‌های فخاری و خزینه گرمابه ها و امثال آن و تعطیل طویله و اصطبل چهاریایان درشهر و حومه درمورد تعطیل کارگاههای موجود با موافقت وزارت کار اقدام شود.

۲۱ـ احداث بناها و ساختمانهای مورد نیاز از قبیل رختشویخانه ، مستراح ، گرمابه ، کشتارگاه ، گورستان ، میدان ، باغ کودکان واحداث و تعیین طلارو محل‌های مخصوص برگزاری مجالس ومراسم ترحیم وساختمان خانه های ارزان قیمت جهت اشخاص بیبضاعت ساکنین شهرو نظایر آن در حدود مقدورات مالی .

تبصره ـ مالکینی که مبادرت به ساختمان های مستغلات یا محل کسب مینمایند باید بتعداد وترتیبی که شهرداری درنقشه و پروانه ساختمانی تعیین میکند مستراح کافی برای دفع احتیاج ساکنین ومراجعین محل بسازند وهمچنین پارکینگ مناسب برای وسائط نقلیه طبق نظر شهرداری احداث نمایند.

۲۲ـ تشریک مساعی بافرهنگ در حفظ ابنیه وآثار باستانی شهر و نظارت درطرز واسلوب ساختمان‌های شهرو تعیین طبقات ساختمان ها و تناسب ارتفاع بناها باعرض معابر و تعیین مصالح نماسازی ضمن پروانه ساختمانی وجلوگیری از ساختمان های بدون پروانه ومخالف مشخصات تعیین شده درپروانه ساختمان و نقشه شهرداری وتخریب آن وتخصیص قسمت های مختلف شهر بمناطق مسکونی وتجارتی وصنعتی و غیره تدوین آئین‌نامه و نظامات لازم برای اینکار .

۲۳ـ اهتمام در مراعات شرائط بهداشت در کارخانه ها مراقبت در پاکیزگی گرمابه‌ها .

۲۴ ـ صدور پروانه برای کلیه ساختمان هائی که در شهر میشود.

۲۵ـ ساختن خیابانها و میدان ها وکف سازی معابری که عرض آن با پیاده‌روها از هفت متر کمتر است .

همچنین کف‌سازی پیاده‌رو هادرمعابری که پیاده‌رو دارند بدستور وبامصالحی که شهرداری تعیین خواهد کرد بعهده مالکین منازل و مستغلات و اراضی مجاور میباشد. درصورت امتناع مالکین مجاور پیاده‌روها از اجرای دستور شهرداری درکف‌سازی سهمی خودو مالکین اطراف معابر کمتر از هفت‌متر عرض تایکماه از اخطار شهرداری ـ شهرداری میتواند مستقیما اقدام نموده هزینه آنرا باضافه ده‌درصد ازمالکین ممتنع مطالبه ودریافت نماید .

تبصره ـ در هرخیابان که شهرداری دست بکار کف‌سازی سواره‌رو ومیشود ساختمان پیاده‌رو های آن خیابان طبق دستور شهرداری برای مالکین مجاور ونمایندگان قانونی آنها اجباری است.

۲۶ـ پیشنهاد بانجمن شهر برای برقراری یا الغاء عوارض و همچنین تغییر نوع ومیزان آن و تعیین جریمه برای مستنکفین وتخصیص باداش برای مودیان خوش‌حساب که عوارض خودرا زودتر از موقع مقرر میپردازند .

تبصره ۱ـ پاداش مقرر برای مودیان عوارض ازطریق کسر کردن ازاصل عوارض معمول خواهد شد .

تبصره ۲ـ کالاهای عبوری از شهر ماکه برای مقصد معینی حمل میشود ازپرداخت هرگونه عوارض بشهرداری های عرض راه معاف میباشد .

تبصره ۳ آئین‌نامه های اجرائی وصول عوارض شهرداری ازمستنکفین از طرف شهرداری تنظیم و پس از تصویب وزارتین کشور ودادگستری بموقع اجرا گذاشته میشود .

ماده ۲۷ـ وزارتین کشور ودادگستری مامور اجرای این تصویب نامه قانونی میباشند وزارت کشور مکلف است پس از افتتاح مجلسین مجوز قانونی آنرا تحصیل نماید .

جلسه هیئت مدیره کارمندان غیر رسمی

ساعت چهار بعد از ظهر روز گذشته جلسه هیئت مدیره کانون کارمندان غیررسمی دولت و شهرداریها در محل کانون تشکیل گردیده و تصمیم گرفته شد برای اطلاع نمایندگان مجلسین سنا و شورایملی از نظرات هیئت مدیره در مورد لایحه استخدامی روز چهارشنبه ۱ر۸ر۴۲ دعوتی ازنمایندگان مجلسین در محل اتحادیه بعمل آید.

جلسه اتحادیه کارمندان غیررسمی بنگاه آبیاری

روز گذشته ساعت ۶ بعد از ظهر جلسه اتحادیه کارمندان غیر رسمی بنگاه مستقل آبیاری با حضور آقایان هوشنگ پور ، آذرلی اعضاء هیئت مدیره کانون کارمندان غیر رسمی دولت و شهرداریها تشکیل گردید بدوا آقای هوشنگ پور رئیس هیئت‌مدیره کانون و نماینده کارمندان غیر رسمی بنگاه آبیاری خلاصه عملیات واقدامات انجام شده ۶ ماهه گذشته را باطلاع رسانید. و سپس آقای آذرلی شرحی درمورد تامین خواست عشریه کارمندان باطلاع رسانید.. و مقرر گردید برای عضویت کارمندان غیر رسمی بنگاه آبیاری در کانون کارمندان غیر رسمی دولت و شهرداریها اقدامات لازم بعمل آید .

ورود

دیشب آقای شجاع‌الدین ملایری معاون وزارت کشور و مدیرعامل شرکت واحد اتوبوسرانی که برای معالجه به اروپا سفر کرده بود بتهران بازگشت.

آقای توتونچیان رئیس شورای عالی انجمنهای محلی شهرستان مشهد بتهران

تقویم اطلاعات

چهارشنبه بیست وچهارم مهرماه بیست وهفتم جمادی الاول ۱۳۸۳
شانزدهم سپتامبر ۱۹۶۳
اذان صبح ساعت ۴ و ۳۹ دقیقه
طلوع آفتاب ساعت ۶ و ۹ دقیقه
غروب آفتاب ساعت ۱۷ و ۳۲ دقیقه

تلویزیون ایران

۴ر۳۰ـ بخش مراسم ورود ژنرال دوگل از فرودگاه مهر آباد
۵ر۳۰ـ اعلام برنامه
۵ر۳۰ـ تدریس زبان انگلیسی
۶ـ خردسالان
۶ر۳۰ـ اخبار
۶ر۴۵ـ فیلم سرگرمیهای گوناگون
۷ـ پلیس و راهنمائی
۷ر۳۰ـ آهنگهائی چند با پیانو
۸ـ هنرهای زیبا
۸ر۳۰ـ پپسی کولا
۹ـ اخبار
۹ر۱۵ـ شما وسینما
۹ر۳۰ـ بلنداکس

تلویزیون آمریکا

۱۶ ـ برنامه والت دیسنی
۱۷ـ رمزلغات (مسابقه)
۱۷ر۳۰ـ مدارس امریکا (فرهنگی)
۱۸ـ اخبار متروتون
۱۸ر۱۵ـ بعدا اعلام خواهد شد
۱۸ر۳۰ـ بت مسترسن (وسترن)
۱۹ـ اندی گریفیت (فیلم کمدی)
۱۹ر۳۰ـ مهمترین اخبار ورزشی
۲۰ـ جنگ (از صحنه‌های جنگ دوم)
۲۱ـ واریته باب هوپ

تشکیل نهضت ششم بهمن

بقیه از صفحه اول

بیش از پیش مجلسی را که امروز بدست ماسپرده شده‌است حمایت وحراست کنیم :

توجه شاهنشاه

ناطق پس از اشاره به‌شرکت نمایندگان همه طبقات مردم از کارگران ، کشاورزان ، زنان‌ومردم دیگر در مجلس افزود : این‌موقعیت خاص در اثر توجه خاص رهبر معظم ما اعلیحضرت همایونی (کف زدن شدید حضار) بدست آمد . ایشان در عنفوان جوانی به‌سلطنت‌رسیدند، خون‌دل‌خوردند ، مری خودرا سفید کردند ولی به‌آرزوی قلبی ودیرینه خود رسیدند و توانستند زنجیرهای اسارت را در این‌مملکت بگسلند و به‌عموم ملت ایران توفیق اجرای وظایف اجتماعی ـ سیاسی دینی و معنوی بدهند .

امروز هیچ‌بهانه‌ای برای آینده نخواهیم داشت و اگر ازوظایف‌خود عدول کنیم نزد شاه و ملت خجل خواهیم بود .

مجلس اتفاق ووحدت

برای اولین‌بار در مجلس شورای ملی اعلام میکنم که این مجلس ، مجلس وحدت و اتفاق است‌هیچکس بردیگری رجحان ندارد و هیچ دسته‌ای بردسته دیگر برتری‌ندارد ما در اینجا اعلام وحدت و اعلام اتفاق میکنیم مابرای اجرای یك برنامه ، زیر یك پرچم ، و دوریك محور وبرهبری یك شخص گرد آمده‌ایم .

مابه‌اراده ملت تکیه می‌کنیم به شاه خود متکی و مطمئن هستیم (نمایندگان احسنت ـ صحیح‌است) و برای این انقلاب سفید جانفشانی می‌کنیم (کف زدن نمایندگان) مابرای احراز کرسی وکالت باینجا نیامده‌ایم .

ناطق سپس مسئله انتخاب هیئت رئیسه را مطرح کرد و گفت اگر روز اول ائتلافی بازحمتکشان‌بوجود آمد این ائتلاف دستش بسوی همه دراز است . ماهمه تحقق انقلاب ششم بهمن راخواهانیم ناطق افزود این ائتلاف که باشرکت کارگران، دهقانان ، اساتید ، زنان ، اصناف ونمایندگان همه‌ی طبقات ملت‌بعمل آمد بااجازه اعلیحضرت همایون شاهنشاه بنام (نهضت ائتلافی ششم بهمن نامیده شد) (کف زدن‌شدید نمایندگان) بدین‌جهت که ششم بهمن برای یك فراکسیون یایك دسته خاص نیست نهضتی است که هسته مرکزیش‌دراین‌مجلس‌وبدست همه ما ایجاد می‌شود و منشاء اثرات بزرگی در آینده مملکت‌ما خواهد بود .

ناطق آنگاه به‌نحوه انتخابات هیئت رئیسه در گذشته اشاره کرد و گفت سابقا انتخاب هیئت رئیسه روی توقعات زد و بند ها و فعالیت های کریدوری صورت میگرفت‌ولی اینك‌ما برای تشکیل هیئت رئیسه بامنفردین ائتلاف کرده‌ایم .

رئیس جمهور آلمان

بقیه از صفحه اول

همراهان سرشناس حضرت رئیس جمهوری آلمان عبارتند از:

دکتر «گرهارد شرودر» وزیر امور خارجه آلمان .

آقای «هانس هانریش هروارت» رئیس دفتر ریاست جمهوری

آقای «کارل گونترفن‌هازه» رئیس اداره اطلاعات وانتشارات آلمان. آقای «ارن فریدفن هلین» رئیس تشریفات وبانو .

میهمانی شام

شب اول ورود حضرت هینریش لوبکه بتهران شهردار تهران درتالار برلیان هدیه اهدائی شهر تهران را تقدیم حضرت رئیس جمهوری آلمان خواهد کرد وشب در کاخ گلستان ضیافت شامی بافتخار حضرت رئیس جمهوری برپا خواهد بود که در آن شاهنشاه وحضرت رئیس جمهوری آلمان نطقهائی ایراد خواهند فرمود.

روز پنجشنبه دوم آبان ماه حضرت رئیس جمهوری تاج گلی نثار آرامگاه رضاشاه کبیر خواهند کرد.

وسپس در کاخ گلستان هیئت نمایندگان سیاسی‌مقیم دربارشاهنشاهی را خواهند پذیرفت واز موزه ایران باستان ومدرسه صنعتی ایران‌وآلمان بازدید میکنند سپس بسفارت آلمان خواهند رفت وکارمندان‌سفارت‌بایشان معرفی خواهند شد .

عصر آنروز پرزیدنت لوبکه از جواهرات سلطنتی بازدید خواهندنمود وسپس بباشگاه بانك ملی میروند و از عملیات ورزشی باستانی بازدیدمی‌کنند .

همان شب در محل سفارت آلمان در پل رومی از طرف حضرت رئیس جمهوری وبانو ضیافتی بشام بافتخار شاهنشاه وشهبانو داده خواهد شد.

روز جمعه سوم آبان حضرت‌رئیس جمهوری که سابقا وزیر کشاورزی آلمان بوده‌اند از مؤسسه دفع آفات نباتی واقع در اوین، مدرسه آلمانی و مؤسسه گوته بازدید میکنند و بانو لوبکه از آموزشگاه اشرف پهلوی و آموزشگاه حرفه‌ای فرح پهلوی‌بازدید مینمایند .

نخست‌وزیر نیز در کاخ وزارت خارجه میهمانی شامی بافتخارپرزیدنت لوبکه خواهد داد.

روز شنبه چهار آبان ریاست جمهوری بشیراز میروند واز آثارتخت جمشید بازدید میکنند وعصر باصفهان عزیمت مینمایند واز آثار تاریخی‌آن شهر نیز بازدید میکنند .

روز یکشنبه ۵ آبان حضرت‌رئیس جمهوری آلمان وبانو باتشریفات‌رسمی وبدرقه شاهنشاه وشهبانو ایران راترك میکنند .

تبریکات

جناب آقای عزت‌الله اوزار ـ آقای عباس روستا ـ آقای محمدولی قراچورلو

انتخاب جنابان رابنمایندگی مجلس شورایملی از طرف خود و صنف لباسشوئی تبریك عرض نموده و موفقیت شما را درخدمت بشاه و میهن ازخداوند خواستارم .

رئیس اتحادیه صنف لباسشوئی تهران و حومه ـ جوادمیرفخرائی

جناب آقای جمشید کشفی

انتخاب جنابعالی رابوکالت مجلس شورای ملی تبریك عرض مینمائیم .

ازطرف کارکنان کارخانه جنرال پلاستیك ـ اکبر جهانداری

جناب آقای مهندس عبدالله ریاضی

انتخاب جنابعالی رابریاست مجلس شورای ملی تبریك گفته آرزومندم منشاء خدمات دقیقتی برای مردم بالاخص طبقه محروم مملکت باشید .

محسن فتحی

جناب آقای دکتر جواد سعید

انتخاب شایسته جنابعالی رابنمایندگی مجلس شورایملی صمیمانه تبریك میگوید .

آ ـ ۵۱۴۱ ۱ **برلن دکتر جلال اوصیاء**

جناب آقای دکتر قدرت‌الله موثقی

انتخاب شایسته جنابعالی را بنمایندگی مجلس شورایملی صمیمانه تبریك میگوید .

آ ـ ۵۱۴۱ ۱ **برلن دکتر جلال اوصیاء**

دوست گرامی سرکار خانم دکتر مهرانگیز دولتشاهی

انتخاب شمارا به نمایندگی مجلس شورایملی صمیمانه تبریك میگویم .

مارگریت زرگرپور ـ بالتیمور ـ امریکا

جناب آقای حسام‌الدین رضوی

انتخاب جنابعالی را بنمایندگی مجلس شورای ملی تبریك عرض مینمایم .

رضائیه سرهنك افشار اوغلی

جناب آقای امیر روزبه تهرانی

انتصاب بجا و شایسته جنابعالی را بسرپرستی کل شعب و شرکت های تعاونی استان مرکز به‌او لیای محترم بانك اعتبارات کشاورزی و عمران روستائی ایران وسرکار صمیمانه تبریك عرض و موفقیت های بیشتر سرکار را آرزومندیم.

هیئت مدیره شرکت تعاونی روستائی قلعه حسنخان
احمد جعفری ـ صدرالله احمدیان ـ سیف‌الله تقی

سرکار سرهنك ممتازی

انجمن همکاری و کارکنان دبستان هادیان انتصاب جنابعالی را بمعاونت دانشکده پلیس تبریك عرض مینمایند

آ ـ ۱۵۱۹۱ **علی مشیری ـ قلی‌بیگی**

سرکار سرگرد مصطفی علوی

ارتقاء درجه جنابعالی را از سروانی به سرگردی بدینوسیله تبریك عرض نموده موفقیت شما را درراه خدمت بوطن و شاهنشاه ازخداوند خواهانم .

بهشهر ـ بهداری ـ محسن عبدی

جناب آقای اکبر نیا ریاست محترم کل فرهنك استان گیلان

انتصاب شایسته جناب آقای محمد مهدی ستوده را بمعاونت فرهنك استان گیلان صمیمانه به‌آنجناب تبریك عرض مینمائیم .

اسمعیل لطفی ـ هوشنك لطفی

جناب آقای حسین ستوده دیلمی

انتصاب جنابعالی رابریاست فرهنك شهرستان رودسر تبریك عرض نموده وامیدواریم که‌در پیشرفت امور فرهنگی باحراز مناصب بزرگتر موفق گردید .

رودسر ـ حاج مهدی تشکری ـ کیومرث عمویور ـ علی فرهبد ـ حمید تراب‌زاده ـ اسمعیل صادقی‌پور ـ اکبر حریری ـ مجید تراب زاده

آ ـ ۲۴۴۱۴

جناب آقای محمد مهدی ستوده

انتصاب جنابعالی رابمقام معاونت فرهنك استان گیلان‌صمیمانه تبریك عرض نموده موفقیت بیشتر آنجناب را آرزو میکنیم .

رودسر ـ حاج مهدی تشکری ـ کیومرث عمویور ـ علی فرهبد ـ حمید تراب‌زاده ـ اسمعیل صادقی‌پور ـ اکبر حریری ـ مجید تراب‌زاده

آ ـ ۲۴۴۱۲

آگهی تشکیل مجمع عمومی

مجمع فوق‌العاده شرکت سهامی کارخانجات صنعتی شمالی درروز یکشنبه ۵ آبان‌ماه ۱۳۴۲ ساعت چهار بعد از ظهر در محل مرکزی شرکت واقع در بندر شاه تشکیل می‌شود از کلیه سهامداران تقاضا مینماید‌درساعت‌معینه‌شخصا یانماینده‌تام‌الاختیار خودرا برای مشارکت در جلسه فوق‌العاده معرفی نمایند

هیئت مدیره شرکت سهامی کارخانجات‌صنعتی شمالی

آ ـ ۱۵۲۰۵

آگهی انتشار تمبر یادگاری

وزارت پست وتلگراف وتلفن باطلاع عموم میرساند که‌بمناسبت دیدار رسمی حضرت ژنرال دوگل رئیس جمهور فرانسه از ایران یك سری تمبر یادگاری مرکب از دو قطعه بارزش ۶ ریال و ۱۴ ریال طبع واز تاریخ ۲۴ مهرماه ۴۲ تا مدت ششماه بانتشار گذارده میشود علاقمندان تمبرهای یادگاری که بیش‌از پنجاه سری‌احتیاج دارند میتوانند قبلا از اداره کل پست تهران درخواست نموده‌و بهای آنرا تا آخروقت اداری روز سه‌شنبه ۲۳ مهرماه ۴۲ بصندوق حسابداری اداره مزبور پرداخت نمایند ضمنا تمبر یادگاری مزبور تاروز ۲۴ فروردین ماه ۴۳ در جریان بوده و دارای ارزش و اعتبار پستی است و پس از انقضای مدت مقرر چنانچه روی پاکتهای پستی الصاق گردد آن‌پاکتها بدون‌تمبر تلقی خواهد شد. الف ۴۴۵۹

۲ـ۱ آ ـ ۲۴۱۴۶ ۱ـ۱

آگهی مناقصه شماره ۳۲ ـ ۱۳۴۲

برق تهران یك دستگاه ماشین تراش و یکدستگاه ماشین سوراخکیری مورد نیاز خود را طبق شرایط و مشخصات معینه موجود و حاضر به تحویل در تهران از طریق مناقصه خریداری مینماید داوطلبان شرکت در مناقصه میتوانند بامراجعه باداره معاملات برق تهران واخذواوراق شرایط مربوط پیشنهادات خودرا تاآخر وقت اداری روز ۱۴ر۸ر۱۳۴۲ طبق شرایط مندرج دربرگ مشخصات بصندوق پیشنهادات بیندازند .الف ۴۴۶۲

برق تهران

۲ـ۱ ۱ـ۲۴۱۵۴

آگهی مناقصه ۴۱

نیروی هوائی دودستگاه موتور برق پنجاه کیلوواتی ودودستگاه موتور برق ۳۰ کیلوواتی موجود در تهران‌را از طریق مناقصه خریداری مینماید .

داوطلبین فروش میتوانند بامراجعه به‌دایره تدارکات ماتریل ستاد فرماندهی (خیابان آیزنهاور چهارراه بیمارستان برك مشخصات وشرایط رابرایگان دریافت و پیشنهادات خودرا تا ساعت ۹ صبح‌روز چهارشنبه هشتم آبانماه بدفتر ستادتحویل نمایند .

۲ـ۱ **نیروی هوائی** آ ـ ۲۴۲۱۶

از فردا صبح در سینماهای رویال ـ پلازا ـ سعدی

شدت استقبال مردم برای تماشای فیلم «درمیان انسانها» بقدری زیاد بود که تاامروز کسی مطابق آن ندیده است وصدها هزار نفری‌که این‌پدیده هنری و شگرف شوروی را دیدند همگی تصدیق کردند که در ده سال گذشته هنوز فیلمی باین‌عظمت و بزرگی ندیده‌اند.

سینما حافظ

ازامروز سومین هفته نمایش این فیلم بزرگ رابا موفقیت بیسابقه‌ای آغاز میکند

«درمیان انسانها» عالی تر از مافوق عالی و بهتراز تمام فیلمهای خوب دنیاست. آ ـ ۲۴۳۶۶

تیمسار معظم پرویز خسروانی فرمانده ناحیه ۱ ژاندارمری مرکز

به پیروی از منویات ذات اقدس ملوکانه اقدامات مفیدتیمسار محترم رابرای رفاه و آسایش مردم وزحمات فرمانده گروهان و رئیس پاسگا مژاندارمری تهران‌نو برای بستن محل نامناسبی که باسم کلوپ تفریحات آسایش اهالی رابکلی سلب کرده بود صمیمانه تشکر مینمائیم . موفقیت شما را درراه‌خدمت بشاهنشاه و مملکت ازخداوند متعال خواستاریم .

دکتر تسلیمی مدیره دبیرستان نوربخش تهران نو ـ ایراندخت ارژنگی مدیره دبستان دادمهر ـ دکتر ارژنگی عضو انجمن خانه ومدرسه ـ ابراهیم کلانتری ـ حاجی کاظمی ـ زرهی قراگزلو ـ اکبر تنها عضو تیم ملی والیبال ـ مهندس اخوان ـ سروان خوئی ناهیدی ـ حاجی یعقوبی ـ صلاحش ـ قائم مقامی ـ شکرائی عضو فدراسیون بکس کشور

آ ـ ۱۵۱۷۵

جناب آقای ناصح دادستان شهرستان تهران

مادران و مربیان ایرانی باکمال بی‌صبری منتظر مجازات جنایتکاران واقعه قتل کودك بی‌گناه رضا ودودی می‌باشند هزاران مادر ایرانی نگران سرنوشت کودکان خویش هستند و اگر خیلی زود باین پرونده رسیدگی نشود و پیچ وخمهای اداری آن را در بوته فراموشی بگذارد‌در اطمینان و اعتماد زنان ومادران تزلزل جبران ناپذیری ایجادخواهد کرد .

مابنام مادران و مربیان ایرانی تقاضا داریم دستور فرمایند هرطور که مقتضی است وهرچه ممکن است زودتر جنایتکاران را به‌مجازات برسانند .

شوکت ملك جهانبانی ـ دکترفرخ‌روپارسای

آ ـ ۱۵۱۷۹

آگهی مناقصه

سازمان چای وزارت دارائی اجرت بسته بندی ۳۵۵۰ تن انواع چای را در بسته‌های ۵۰۰ ـ ۲۰۰ ـ ۱۰۰ ـ ۵۰ گرمی مقوائی و فلزی بمناقصه واگذار مینماید.

پیشنهادات تاساعت ۹ صبح روزشنبه ۱۱ آبانماه ۴۲ قبول ودر ساعت ۱۰ صبح همان روز در محل سازمان چای واقع در کاخ وزارت بازرگانی باز وقرائت میشود. داوطلبان بایستی برای ملاحظه نمونه نوع کار باداره انبارها واخذ شرایط وطرح قرار داد بدفتر حسابداری سازمان چای مراجعه نمائید . الف ۴۴۶۱

سازمان چای

۲ـ۱ ۱ـ۲۴۱۵۸

تجدید آگهی انتخاب استادیار

پیرو آگهی شماره ۲۱۳۷ ـ ۲۱ر۲ر۴۲ دانشکده پزشکی‌وداروسازی تبریز جهت خدمت دربیمارستانها و آزمایشگاه های تابعه ۵ تن استادیار برای رشته‌های زیر :

۱ـ بیماریهای کودکان
۲ـ رادیو
۳ـ آزمایشگاه مرکزی (وابسته بکرسی شیمی بیولوژی)
۴ـ آزمایشگاه پزشکی عملی
۵ـ بیولوژی حیوانی

از طریق مسابقه انتخاب واستخدام مینماید داوطلبان واجد شرایط میتوانند از تاریخ نشر این آگهی در روزنامه اطلاعات بمدت یکماه در تبریز باداره دفتر دانشکده پزشکی ودرتهران باداره کل تعلیمات عالیه مراجعه و ثبت‌نام نمایند .

کفیل دانشکده پزشکی و داروسازی تبریز ـ دکتر مجیر مولوی

آ ـ ۲۳۷۶۰ ۱ـ۳

آگهی کمك فنی وراهنمائی بصنایع خصوصی کشور

چون طرح شماره ۲۱۰۴۰۲ مربوط بکمك فنی‌وراهنمائی‌بصنایع خصوصی دربرنامه سوم به‌تصویب رسیده سازمان مدیریت صنعتی واقع در کاخ صنایع ومعادن وزارت اقتصاد مامور اجرای طرح مزبور گردیده علیهذا باطلاع صاحبان‌صنایع خصوصی کشور میرساند چنانچه جهت انجام امورفنی کارخانجات واجرای اصول مدیریت جدید و کارآموزی کادر فنی خود احتیاج به متخصص وکارشناس خارجی دارند سازمان مدیریت صنعتی مراجعه و دفترچه مشخصات طرح وبرگ درخواست مربوطه رادریافت‌فرمایند. الف ۴۴۵۷

سازمان مدیریت صنعتی

۷ـ۱ ۱ـ۲۴۱۵۶

اطلاعات

چهارشنبه ۲۴ مهرماه ۴۲
۲۷ جمادی‌الاول ۱۳۸۳

سفیرکبیر اردن در ایران تغییر میکند

امان-۱۴ اکتبر- خبرگزاری فرانسه- (اکرم‌زعیتر) سفیر سابق اردن در سوریه به فرمان ملک حسین بسمت سفیرکبیر اردن در ایران انتخاب شد. وی بجانشینی «کمال‌حمود» که‌در وزارت خارجه اردن شغل تازه‌ای باو محول شده‌است تعیین گردیده است.

ضیافت برای آشنائی با روزنامه نگاران فرانسوی

برای آشنائی با هیئت روزنامه نگاران فرانسوی که بمناسبت مسافرت رئیس جمهوری فرانسه‌به تهران آمده‌اند از ساعت ۶ تا ۸ بعدازظهر دیروزازطرف‌آقای‌شجاع‌الدین شفا رایزن مطبوعاتی و سخنگوی دربار شاهنشاهی ضیافتی دروزارت دربار ترتیب داده شده بود.

یک موتورلنچ در آبهای جزیره خارک غرق شد

بنابگزارش خبرنگار ما در بنادر جنوب پریروز موتورلنچ شماره ۱۴۲ بندر بوشهر متعلق به‌آقای‌عبداله‌دلواری وبناخدائی ماشاءالله ابراهیمی حامل هسته خرما که‌از بندر بصره بطرف بحرین حرکت میکرد. در آبهای‌اطراف جزیره‌خارک واقع در خلیج فارس‌براثر تلاطم امواج دریاو طوفان ناگهانی‌با سنگ‌های ساحلی جزیره خارک‌تصادف کردو غرق شد سرنشینان موتورلنچ موفق‌شدند باقایق نجات‌خودرا سالم بساحل جزیره خارک برسانند.

تبریک نخست‌وزیر به پیشگاه شهبانوی ایران

بمناسبت میلاد مسعودعلیاحضرت فرح پهلوی شهبانوی‌ایران‌این‌شرح از طرف آقای‌اسدالله‌علم‌نخست‌وزیر بحضور شهبانوی ایران تقدیم شده است.

پیشگاه مبارک علیاحضرت‌شهبانوی ایران - چاکر و هیئت دولت افتخار دارد که روز خجسته ولادت‌باسعادت شهبانوی عالیقدر خودرا به پیشگاه مبارک تبریک عرض نماید. در چنین‌روزی خداوندتوانای‌ایران‌زمین بیکی‌ازخاندان‌های بزرگ و اصیل ایران نوزادی عنایت کرد که‌مقدر فرموده بود وجود ذیجود او منبع فیض و خیر و برکت برای ملت کهنسال ایران باشد و بزرگترین آرزوی‌این‌ملت‌را که‌ولادت ولیعهد والاتبار ووارث تاج و تخت کیان است برآورد امیدواریم خداوند وجود باسعادت‌آن‌شهبانوی‌نیکو کار را که براستی‌مظهر رافت و عطوفت می‌باشند در پرتو توجهات خود برا ی‌ملت ایران‌مستدام بدارد تا در لوای تاج‌و تخت شاهنشاه عظیم‌الشان بیش از پیش درانجام نیات عالیه اجتماعی توفیق یافته و ملت ایران را به‌برکات و عنایات خود مفتخر فرمایند.

نخست‌وزیر چاکر اسدالله علم

جشن تولدشهبانو

باشرکت هزاران دختر دانش آموز در استادیوم فرح برگزار شد

● دختران‌ورزشکار‌حرکات دسته جمعی‌ونرمش‌انجام دادند و هدیه تولد شهبانو بحضور معظم‌لها تقدیم شد

بعد از ظهر پریروز هزاران دختر دانش‌آموز وورزشکار جشن تولد علیاحضرت شهبانو را در محیط پرهیجانی دراستادیوم فرح برگزار نمودند و هدیه تولدشهبانورا بحضور معظم‌لها تقدیم کردند.

دراین مراسم دسته‌های ورزشی دبیرستانهای دخترانه پایتخت با لباسهای زیبا رژه رفتند و چند دبیرستان برنامه های نرمش انجام دادند. علیاحضرت شهبانو که از آغاز تاپایان مراسم حضور داشتند عملیات نرمش و مسابقه‌های‌دختران را تماشا کردند.

جنازه دو قربانی دیگر در راه چالوس بدست‌آمد

در شماره پریروز اطلاع‌دادیم اتومبیل فولکس‌واگن، حامل‌شش نفر نزدیک آدران براثر سرعت وعدم اطلاع‌راننده بوضع جاده بادیوار کوتاه کنار راه تصادف کردو پس‌از آن‌در رودخانه کرج سقوط نمود.

خبرنگار مادر کرج بدنبال گزارش قبلی در این باره اطلاع داد پریروز جنازه بانو طوبی همسر اکبر آخوندی درفاصله سه کیلومتری محل وقوع حادثه از رودخانه کرج گرفته شد وپس‌از جستجوی فراوان ساعت شش صبح دیروز جنازه حسین کودک یک سال‌ونیمه آنان نیز در لابلای چرخهای اتومبیل فولکس‌واگن‌که در محل‌حادثه افتاده بود بدست‌آمد.

طرح کارگزاران قضائی تصویب شد

د رجلسه پریشب هیئت دولت طرح کارگزاران قضائی یکی از طرحهای اصلاحی دادگستری به تصویب رسید. پس از ابلاغ این تصویب‌نامه مقدمات اجرای آن‌در دادگستری فراهم میشود.

دانشجوی اکسفورد باتهام مسافرت قاچاقی جریمه شد

دیروز شعبه ۲۱ دادگاه جنحه یک دانشجوی سابق دانشگاه اکسفورد را محاکمه و بجریمه محکوم کرد.

متهم که حسین توکلیان نام دارد در خردادماه سال گذشته بدون آنکه بلیط هواپیماداشته باشد بطورقاچاق سوار هواپیمائی که از مهرآباد عازم خارج بود شد و در میان مسافرین هواپیما قرار گرفت. اما مهماندار هواپیما در هنگ‌کنگ متوجه قاچاقی بودن این مسافر شد و بالاخره‌نامبرده بتهران مراجعت‌داده شد.

امروز دادگاه حسین توکلیان را به پرداخت مبلغ ۳۶۲۵ ریال پول بلیط ومعادل همین مبلغ جریمه محکوم‌کرد.

درباره قتل کودک گمشده

شهردار

اظهار نگرانی کرد

● آقای نفیسی طی‌نامه‌ای از دادستان خواست که حداکثر مجازات درباره مرتکبین اجرا شود

طی نامه‌ای به دادستان نوشت که قتل کودک بیگناه بیش از هر فاجعه‌ای تولید ناراحتی کرده است

● مردم تهران ازفرستادن اطفال خود بمدارس جدا نگرانند

دیروز این نامه از طرف آقای‌نفیسی شهردارتهران بدادستان تهران‌نوشته شده است.

خیلی فوری

جناب‌آقای ناصح‌دادستان محترم‌تهران

اخباریکه دراین چند روزه مبنی‌بر دزدیدن رضا ودودی طفل هفت ساله درتهران شایع شده بود با اطلاعاتیکه دیشب در روزنامه‌ها منتشر گردید تائید شد.

میدانم وجدان بیدار جنابعالی‌تاچه حد نگران عواقب شوم چنین حوادثی درتهران است، ولی جهت اثبات حقانیت تصمیم شدیدی که درمجازات مرتکبین خواهید گرفت عرض میکنم که درتهران این خبر بیش‌ازهرفاجعه دیگری تولید ناراحتی کرده است‌مردم جدا از فرستادن اطفال خود بمدرسه نگرانند ودراین چند روزه با تلفن و نامه آنقدر اضطراب خود را آشکار کرده‌اند که من باوجود اطمینان باراده جنابعالی درتعقیب متهمین ناچارشدم این‌چند کلمه را بنویسم هرجامعه‌ایکه مبانی اخلاقی آن این اندازه تنزل کند درسراشیب انحطاط است، تاریخ ما و عادات واخلاق‌ما نشان میدهدکه جز مجازات سخت و فوری و شدید هیچ‌چیزدیگر چاره این‌درد را نمیکند، تربیت اجتماعی ما محتاج سخت‌گیری بی‌نهایت هنگام بروز حوادثی نظیر این واقعه است. و اگر دادگستری دربرابر کسانیکه تجاوزبحقوق عمومی و انسانی می‌کنند محکم نایستد و خاطیان را حتی بپای دار نفرستد گرفتاریهای بیشتری درآینده خواهیم داشت، معذرت میخواهم از اینکه‌تند میروم ولی میدانید جائیکه احساسات عمومی جریحه‌دار میشود محل درنگ نیست امیدوارم خداوند جنابعالی را درمبارزه باگناهکاران موفق سازد و جامعه مارا با داشتن پاسبانانی چون شما در عواقب اعمال زشت پاره‌ای انسان نما نجات بخشد.

باتقدیم احترام - شهردارتهران

مهندس ریاضی بسمت رئیس مجلس شورایملی انتخاب شد

در جلسه دیروزمجلس شورایملی آقای مهندس ریاضی با ۱۸۷ رای‌به سمت ریاست مجلس شورایملی انتخاب شد.

آقای مهندس عبداله ریاضی پس از انتخاب بسمت رئیس مجلس‌شورای ملی از حسن ظن نمایندگان نسبت بخود تشکر کرد.

بازگشت وزیرخارجه

ساعت یازده و نیم پریشب آقای آرام وزیر امور خارجه که برای شرکت درهیجدمین اجلاسیه سازمان ملل‌به نیویورک رفته بود باهواپیمای اس. آ. اس بتهران بازگشت.

در فرودگاه آقای دکتر انصاری معاون وزارت خارجه وچند نفر از کارمندان عالیرتبه وزارت خارجه از وی استقبال کردند.

تفسیر خبرگزاری فرانسه درباره سفر رئیس جمهوری فرانسه بایران

پاریس - ۱۴ اکتبر - خبرگزاری فرانسه-تاکنون‌هیچ یک‌ازز‌مامداران فرانسه ازلنین‌گرادو‌دورتر‌نرفته بودند (درسال ۱۹۱۴)وخود ژنرال دوگل نیز در دسامبر ۱۹۴۴ از مسکو به آن طرف‌تر نرفت.

این سفر بعنوان بازدید ازشاهنشاه و شهبانوی ایران که در اکتبر ۱۹۶۱ به‌پاریس سفر کرده بودند انجام میشود. و نشانه روابط نیکو وحسنه‌ای است که بین ایران و فرانسه وجود دارد. اصولا مناسبات دو کشور همیشه حسنه بوده است. دولتین ایران و فرانسه برای نخستین‌بار در زمان لوئی چهاردهم بایکدیگرمناسبات دیپلماسی برقرار کردند طبیعی است که این‌روابط بیشتر جنبه اقتصادی و فرهنگی دارد چون هیچگونه مسئله‌سیاسی مورد اختلاف بین دوکشور وجود ندارد.

فرهنگ فرانسه در ایران از زمان‌های قدیم مقام مهمی‌دارد‌امروز هم زبان فرانسه در بین طبقه روشنفکر کشور رایج است. انستیتو ایران و فرانسه که بیش از ۱۵۰۰ دانش‌آموزوچندین موسسه‌آموزشی در تهران و شهر های مختلف‌ایران دارد عده زیادی استادان‌فرانسوی را بخود مشغول داشته است در عین حال هرسال دانشکده های فرانسه و مخصوصا دانشگاه پاریس عده زیادی از دانشجویان ایرانی‌را که تحصیلات عالیه خودرا درفرانسه ادامه میدهند می‌پذیرند. از طرف دیگر علاوه برمبادلات فرهنگی و اقتصادی میان دوکشور کارشناسان فرانسه در ایران در پیشرفت فنی کشور نقش فعالی‌دارند. تنها در سال ۱۹۶۲ یکصد نفر مهندس‌و کارشناس از طرف فرانسه‌دراختیار مقامات ایرانی گذاشته شده‌است در زمینه روابط اقتصادی، ایران نخستین مشتری فرانسه در میان کشورهای خاورمیانه است.

صادرات دوکشور

درسال ۱۹۶۲ یکصد و یازده میلیون فرانک کالای فرانسه به ایران صادر شده و در عوض ایران نیز ۱۹۰ میلیون فرانک ازمحصولات خودرا بفرانسه صادر کرده‌است.

از طرف دیگر ایران اخیرا قرار دادی با بازار مشترک اروپا امضاء کرده وباین ترتیب نخستین کشور مسلمانی‌استکه‌باجامعه اقتصادی‌اروپا روابط نزدیک برقرار کرده است.

فرانسه باجرای برنامه توسعه اقتصادی ایران نیز کمک کرده است و ایرانیان مایلند که حجم این کمک ها افزایش یابد.

معذلک این مسئله بطور مستقیم در سفر ژنرال دوگل بایران مورد مذاکره قرار نخواهد گرفت. زیرا دو طرف مایل نیستند با اینگونه مذاکرات از اهمیت این مسافرت دوستانه بکاهند.

از طرف دیگر ناظران سیاسی معتقدند که گذشته از جنبه دوستانه این مسافرت که مربوط بایران و فرانسه است بازدید دوگل از ایران دارای مفهوم دیگری نیز میباشد و آن علاقه ای است که ژنرال دوگل به کشوری که میخواهد استقلال ملی خود را بین دو بلوک بزرگ جهان حفظ کند نشان میدهد.

«تم»استقلال ملی درسخنرانی‌های اخیر ژنرال دوگل بطور کامل‌تشریح شده و بدون شک دوگل در نطقی که درپارلمان ایران‌ایراد میکند بار دیگر باین موضوع اشاره خواهد کرد.

توفیق منتشر شد

از (آکواریوم) نمایشگاه‌ماهیهای زینتی ساختمان پلاسکو - خیابان اسلامبول دیدن کنید.

بانک ایران و انگلیس

بانهایت خوشوقتی اطلاع میدهد که در دهمین مراسم قرعه‌کشی حسابهای پس‌انداز این بانک برای سه‌ماهه دوم سال جاری که در ساعت ۵ بعد از ظهر روز شنبه ۲۰ مهرماه باحضور نمایندگان وزارت دادگستری -وزارت‌دارائی و شهربانی کل و عده زیادی از صاحبان حساب و معتمدین بعمل آمد بانوان و آقایان‌زیر برنده شدند:

حسابهای برنده چهار هزارریال درشعبه تخت‌جمشید

۱۰۰۰۵۰ بانو مرضیه سید جلال گنابادی ۱۰۰۱۶۲ نریمان شعبانی قورموز ۱۰۰۲۶۰ -موسی ثقفی ۱۰۰۳۵۶ هارطون‌سرکیسیان ۱۰۰۴۶۵ دوشیزه فرحناز فروشانی ۱۰۰۵۵۷ سید محمد مسعودی ۱۰۰۶۴۳ عفت‌آزاد یگانه ۱۰۰۷۶۱ گریگوریس‌نازلومیان ۱۰۰۸۵۱ دوشیزه روح‌انگیز‌تبرک ۱۰۰۹۵۵ علی حاجی‌خان‌زاده ۱۰۱۰۳۹ آناهید رنجبر ۱۰۱۱۱۳ احمد ترابی ۱۰۱۱۹۴ نعمت‌الله مظاهری کلهرودی ۱۰۱۲۶۶ داود حقانی ۱۰۱۳۳۹ ادواردزندیه ۱۰۱۴۱۴ موسی معدل ۱۰۱۴۸۰ فریدون آد ۱۰۱۵۶۰ فاطمه افتخار زمان وکیل ۱۰۱۶۳۸ طوبی سینائی ۱۰۱۷۱۱ فریبرز مزدیستان ۱۰۱۷۸۵ دوشیزه رویا میکائیل ۱۰۱۸۶۰ دوشیزه پروانه کمیلی‌زاده ۱۰۱۹۲۸ کسری وفاداری ۱۰۲۰۱۷ کنستانتین کالاگاس ۱۰۲۰۸۹ دوشیزه زهرا آیت‌الله‌زاده

یکنفر برنده جائزه ده هزار ریالی وبقیه چهارهزار ریال در شعبه مرکزی

۵۱۴۱۴ ده هزار ریال علی حمبدی بقیه جوائز چهار هزار ریالی ۵۰۰۲۶ روبن‌یونسی ۵۰۱۲۰ عمید انوشیروانی ۵۰۲۲۶ سیداسدالله زاهدی ۵۰۳۴۵ دکتر حسین‌یوسفی ۵۰۴۴۰ دوشیزه‌منیژه‌دهکردی ۵۰۵۳۷ محمد علی شبستری ۵۰۶۴۴ حسین زمانی ۵۰۷۵۰ هوتن امیر برخوردار ۵۰۸۷۸ دوشیزه منیژه اکبری ۵۰۹۹۵ دوشیزه آشورینا میرزا مقدم ۵۱۰۷۶ ماشاالله حسین ۵۱۱۵۴ دوشیزه رفعت جمالی ۵۱۲۲۹ حسن عاطفی ۵۱۳۱۵ نجات‌الله حکیمی ۵۱۴۰۲ منوچهر تقی‌زاده یزدی ۵۱۴۹۹ محسن خلعت‌بری ۵۱۵۸۵ تیمسار سرلشگر احمد خسروانی و بانو عفت ناصری ۵۱۶۷۱ فریبرز سیبونی ۵۱۷۴۶ سید کاظم شفیعی رودباری ۵۱۸۱۶ فاطمه‌رخشا ۵۱۹۱۱ گوهر سلیمان زاده ۵۲۰۰۴ فریدون صادقی صاحب‌زاده ۵۲۰۸۰ استریدتهلن ۵۲۱۵۵ دوشیزه مهین پلنچی

یکنفر برنده جائزه ممتاز صد هزار ریالی و بقیه جوائز ۴۰۰۰ ریال شعبه میدان فردوسی

۲۵۰۹۲۹ صدهزار ریال آقاسی صرافیان بقیه جوائز چهار هزار ریالی ۲۵۰۰۳۰ علی اکبر کوزه‌گرگالجی ۲۵۰۱۳۸ مسعود عصام ۲۵۰۲۷۰ کیخسرو شاه بهرامی ۲۵۰۳۵۲ روزبه‌افخمی‌ارکانی ۲۵۰۴۳۸ مهین محمد طهرانی ۲۵۰۵۳۵ فهیمه فقیهی شیرازی ۲۵۰۶۱۹ هما محمدزاده ۲۵۰۶۸۸ اسمعیل‌نوشا ۲۵۰۷۷۰ سام سهراب ۲۵۰۸۵۲ روبن طاطاوسیانس ۲۵۰۹۲۴ میترا عسگری ۲۵۰۹۹۱ مهرانگیز دقیقی روحی ۲۵۱۰۵۹ زهرا پارسا پور ۲۵۱۱۴۴ همایون سروش ۲۵۱۲۰۵ جعفر حاجی‌امیری

دونفر برنده جائزه سی هزار ریالی و۲۰ هزارریالی وبقیه چهار هزار ریال در شعبه بازار

۱۲۱۸۰۳ سی‌هزار ریال لاهر کلیمه و ۱۲۰۹۴۳ فرهاد هاشمی ۲۰ هزار ریال ویروشالمی بقیه جوائز چهار هزار ریالی ۱۲۰۰۳۰ حیدر حکمی خراسانی ۱۲۰۲۷۸ زری طاهری ۱۲۰۴۸۶ مصطفی پاک طینت ۱۲۰۶۰۳ عبدالله انتصار ۱۲۰۷۳۹ دوشیزه فاطمه فخرائی ۱۲۰۸۶۰ سید کمال فخارزاده ۱۲۱۰۲۰ نوشیروان دواچی عمومی ۱۲۱۱۶۳ میرحسین موسوی‌فر ۱۲۱۲۹۵ ابوالقاسم قندهاری ۱۲۱۴۱۷ بدیع‌الله ثابت ۱۲۱۵۵۷ فاطمه بختیاری ۱۲۱۶۷۰ حسن اصفهانیان ۱۲۱۷۷۹ امیر عرب‌زاده ۱۲۱۸۷۲ عبدالحمید جابری ۱۲۱۹۷۵ مجید جان عراقی ۱۲۲۰۹۴ محسن مستوفی فرد ۱۲۲۲۰۸ علیرضاشریعتی ۱۲۲۲۹۴ سیدمحمدسعادتیار ۱۲۲۳۹۷ محمد شرفی ۱۲۲۴۹۱ شهریار شجاعی ۱۲۲۵۸۴ احمد شریفی ۱۲۲۶۹۸ وثوق محمدی ۱۲۲۷۹۶ حسین‌درستی نادعلی

یکنفر برنده جائزه پنجاه هزار ریالی وبقیه چهار هزار ریال در شعبه آبادان

۱۷۰۴۹۲ پنجاه هزار ریال محمدرضا دریس‌زاده آبادان نژاد بقیه جوائز چهار هزار ریالی ۱۷۰۰۰۴ شهنواز موثقی ۱۷۰۱۰۰ شکرالله بقال میلزن ۱۷۰۲۱۳ طاقول اوانسیان باش‌قلعه ۱۷۰۳۰۰ علاءالدین شریفی حسینی ۱۷۰۳۶۶ پرویز دوستدار ۱۷۰۴۳۳ عزت تقدیری ۱۷۰۵۰۷ جمشید بینش ۱۷۰۵۷۶ اسمعیل نساج

جوائز چهار هزار ریالی در شعبه اهواز

۲۰۰۰۳۰ عبدالرحیم قناعتی ۲۰۰۱۷۰ مهدخت مسعود ۲۰۰۳۵۳ اخوان پور ۲۰۰۴۸۶ آتیه صراف ۲۰۰۵۹۵ دوشیزه پریرخ‌پیامی ۲۰۰۷۰۷ فاطمه آذرکمند ۲۰۰۸۲۲ داود میرمعلم ناجی

جوائز چهار هزار ریالی در شعبه خرمشهر

۱۵۰۰۴۱ دوشیزه شهلا یوسفی ۱۵۰۱۲۷ محمد کاظم زاهد ۱۵۰۲۲۷ محبوب مرچنت

۵ آبان

خانه خود را انتخاب کنید

روز ۵ آبان بانک عمران به یکی از دارندگان خوش شانس حساب تشکیل سرمایه ۱۰۰ هزار تومان بااقساط دهساله وام میدهدتا بمصرف خرید خانه یا رفع حوائج دیگر خود برساند.

برای بازکردن حساب تشکیل سرمایه در بانک عمران و بدست آوردن اولین وام صد هزار تومانی فقط تا روز ۵ آبان‌فرصت‌دارید.

حساب تشکیل سرمایه
بانک عمران
پشتوانه خانواده‌هاست

آگهی بانک تهران

بعلت انتقال‌شعبه چهارراه پهلوی بانک تهران از محل فعلی بساختمان نوبنیاد (مجاور شعبه) استثنائا روز جمعه بیست‌وششم مهرماه باجه‌های بانک تعطیل واز بامداد شنبه بیست‌وهفتم در محل جدید دائر خواهد بود

بانک تهران

برای عرض تشکر و سپاسگزاری ازعموم اهالی شهرستان شیروان

درمدت توقفم که این‌همه‌مورد الطاف ومحبتهای شما قرار گرفتم‌ازصمیم قلب ازعموم‌هم‌ولایتی‌های عزیزم متشکروسپاسگزارم امیدوارم‌خداوند متعال‌توفیقی عنایت‌فرماید که بتوانم جبران این همه الطاف وفداکاریهای شمارا بنمایم.

غلامحسین رحیمیان

کمیسیون رسیدگی بمقررات سهمیه بازرگانی

نظر باین که کمیسیونی جهت رسیدگی به مقررات سهمیه واردات و صادرات سال ۱۳۴۳ دراتاق بازرگانی تشکیل شده لذا مراتب به اطلاع کلیه آقایان وارد کنندگان و صادر کنندگان می رسد که هر گونه نظریاتی دراین مورد دارند به اتاق بازرگانی تهران ارسال دارند تادرکمیسیون موردرسیدگی واقع گردیده در صورت تصویب کمیسیون مراتب بطور توصیه به وزارت اقتصاد ارسال گردد.

آ-۲۴۱۳۴ اتاق بازرگانی تهران

بامهمانتان آشنا شوید!

وکشورش را بشناسید
درشماره مخصوص

روشنفکر

که امروز منتشر شد

۲۰ صفحه

بفرانسه و معرفی آن اختصاص داده شده‌است واین مطالب جالب و عالی رادر آن میخوانید.

۳۰۰ سال رابطه‌دوستی ایران وفرانسه
پاریس شهر شراب ودختران زیبا
زن افلیج فرانسوی‌که اطفال ایرانی راتربیت میکند.
زنهای فرانسوی فاتح قلب رجال و سیاست‌مدارن ایران. بیوگرفی دوگل بقلم جان گونتر نویسنده مشهور آمریکائی - وقتی‌دوگل‌چمدان سفر را می‌بندد
دوگل میگوید: قدرت قلم ازشمشیر بیشتراست

روشنفکر امروز

۷۶ صفحه

مجموعه‌ای‌کم نظیر ودلپذیراست

ازبهترین دامداران تهران وحومه تامین‌وبموجب قراردادخریداری‌میگردد اصطبل این دامداران دائما تحت‌کنترل‌وبازرسی ادارات‌کل دامپزشکی ودامپروری‌میباشد

شیرموردنیاز کارخانه شیرپاستوریزه تهران