اطلاعات

سال سی‌وششم- شماره ۱۰۶۱۳ تکشماره ۳ ریال

سه شنبه چهارم مهر ماه ۱۳۴۰

کندی طی نطق مفصلی درمجمع عمومی اعلام کرد:

انتخاب جنك یاصلح باخروشچف است

امریکا باکنفرانس شرق وغرب موافقت دارد

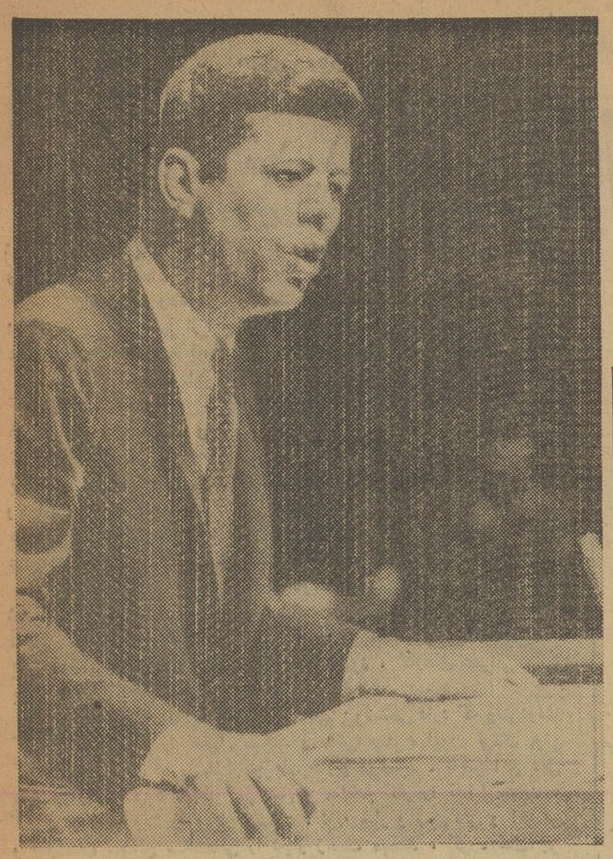

کندی رئیس جمهوری امریکا هنگام ایراد نطق در مجمع عمومی سازمان ملل متحد (عکس رادیوئی اطلاعات)

کندی پیشنهاد کرد کلیه ارتش های جهان منحل و بمبهای اتمی نابود شود

* تعداد ارتشهای امریکا و شوروی باید به ۲میلیون و ۱۰۰ هزار نفر تقلیل یابد
* آمریکا برای دفاع ازبرلن اسلحه اتمی بکار خواهد برد. ولی آمریکا حاضر است مذاکرات شرق و غرب برای رفع بحران برلن هرچه زودتر شروع شود.
* کندی با طرح دبیرکلی سه جانبه شوروی مخالفت کرد و گفت:
* «سورتمه» سازمان ملل باید فقط یك «سورچی» داشته باشد

بقیه درصفحه ۳و۴

بدنبال تکمیل تحقیقات ازاغلب متهمین پرونده‌های دیوان کیفر

شنبه محاکمات بزرك دادگستری شروع میشود

دادگاه دیوان کیفر خودرابرای محاکمه متهمین پرونده شیلات صالح دانست ودیشب بدستور دادگاه اعضای هیئت مدیره سابق شیلات وسایر متهمین پرونده برای شروع رسیدگی توقیف شدند

عصر دیروز شعبه چهارم دادگاه دیوان کیفر پس از رد اعتراضات و نواقص اشاره شده از طرف متهمین پرونده شیلات ووکلای مدافع آنها، روز شنبه آینده را برای شروع محاکمه متهمین پرونده شیلات تعیین کرد.

عصر دیروز علاوه بر تعیین وقت تشکیل جلسه، دادگاه دستور توقیف ۵نفر ازکسانی راکه درپرونده شیلات مورد اتهام میباشند و پس از حضور

بقیه درصفحه هفدهم

امروز نخست وزیر ازدبیرستانهای تهران بازدید کرد

* عده‌ای از دخترهاازنخست وزیر و وزیر فرهنك تقاضا کردند امتحانات آسانتر بشود
* نخست وزیر دریکی از دبیرستانها از بدی خط دانش آموزان ایرادگرفت و دیکته یکی از آنها را تصحیح کرد

ازساعت ۸ بامدادامروزآقای دکتر امینی نخست‌وزیر باتفاق آقای درخشش وزیر فرهنك از چند دبیرستان و دبستان دخترانه و پسرانه شهر بازدید کردند

بقیه درصفحه هفدهم

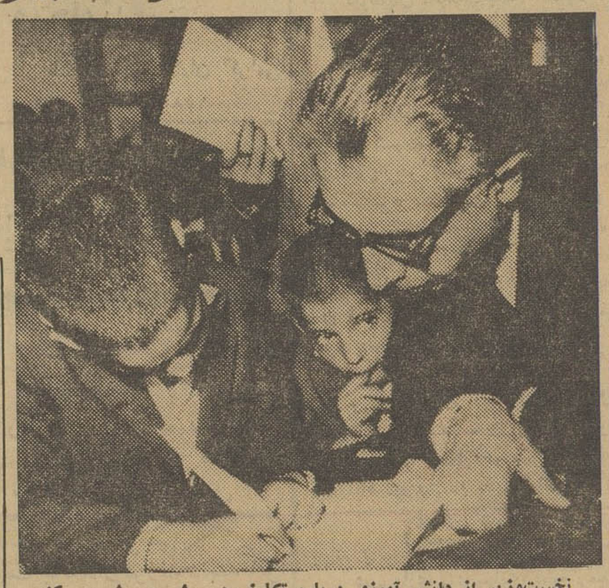

نخست‌وزیر از دانش آموزی درباره تکلیف درسیش پرسش می کند

نخست وزیر در اجتماع جنوب شهر گفت:

اگر فساد نبود پولهای مملکت تلف نمیشد

* در مورد محاکمات، کسانی که اذهان را پریشان می کنند بدانند که مطلب جدی است
* اگر جهادی وجود داشته باشد، جهاد با فساد است

درصفحه پنجم

ازطرف سازمان بازرسی شاهنشاهی، نخست‌وزیری ووزارت دادگستری

هیئتی مامور رسیدگی بمخارج ساختمان سنا شد

* آقای صدرالاشراف اظهار داشت: ماکسی را برای شرکت در کنفرانس بین‌المجالس نفرستاده‌ایم. آقای صدر بار دیگردرباره انتخابات گفت: مشروطیت بدون مجلس معنی ندارد

قبلا طی مصاحبه‌ای که خبرنگار ما با آقای صدرالاشراف رئیس‌هیئت مدیره مجلس سنا بعمل آورده بود اطلاع داده بودیم که برای‌رسیدگی بحساب مخارج ساختمان جدیدسنا بدرخواست آقای صدرالاشراف مشغول کار میشوند.

چندی پیش بدنبال اعلام جرمی که علیه ساختمان کاخ جدید سنا تسلیم‌وزارت دادگستری‌شد(مقامات دادگستری نام اعلام جرم کننده را فاش نکرده‌اند) از طرف دادستان تهران نامه‌ای به آقای‌صدرالاشراف نوشته شد که دادگستری بموجب این اعلام جرم باید به حسابهای ساختمان سنا رسیدگی کند.جریان مذکور موجب گله و ناراحتی آقای صدرالاشراف گردید و ایشان از پست خود استعفا کرد که موردقبول اعلیحضرت واقع نشد.

آقای صدرالاشراف امروز دراین باره بخبرنگار ما اظهار داشت: من از حضور اعلیحضرت همایونی استدعا کردم که‌از بازرسی‌شاهنشاهی یك نفر را مامور رسیدگی بحساب مخارج ساختمان سنا بفرمایند و از آقای نخست وزیر نیز همین درخواست را کردم. دیروز از طرف سازمان بازرسی شاهنشاهی

بقیه درصفحه هفدهم

جهانگیر رضوان محکوم باعدام شد

بعداز ظهر دیروز قضات دادگاه شعبه دوم دادگاه جنائی پس از۵ ساعت شور جهانگیر رضوان را که متهم به قتل عباس مهاجر ایروانی بود به اکثریت آراء باعدام محکوم کرد.

مشروح این‌خبر درصفحه حوادث چاپ شده‌است

مدیرعامل شرکت واحد گفت:

تغییر ساعت شروع کار ادارات ومدارس

مورد موافقت نخست وزیرواقعشده است

بموجب پیشنهادی که بتصویب رسیده ساعت کار ادارات ۷و نیم و ساعت کار مدارس ۹ صبح خواهد بود

ساعت هفت‌صبح امروز بنابدعوت آقای ملایری مدیر عامل شرکت واحد اتوبوسرانی‌خبرنگاران جراید در میدان راه آهن گرد آمدند و ازایستگاه های خطوط شرکت‌واحد تاساعت هشت و نیم دیدن کردند.

در این بازدیدمدیر عامل شرکت واحد در باره مشکل کار شرکت درنیمساعت اول‌وقت‌صبح بخبرنگاران توضیحاتی داد.

آقای ملایری گفت: همانطور که آقایان ملاحظه میفرمایند از ساعت هفت تاهفت ونیم صبح‌اتوبوس های‌شرکت واحد خالی‌درایستگاهها متوقف هستند و از ساعت هفت و نیم کار اتوبوسها یکمرتبه شروع

بقیه درصفحه نوزدهم

شورشیان عراق آماده حمله مجدد میشوند

* قوای شورشی برای حمله جدید در کوهها موضع گرفته‌اند
* انگلیس به عراق شدیدا اعتراض کرد
* شورشیان نامه‌ای به خروشچف نوشته وتقاضا کرده‌اند که ارسال اسلحه به عراق قطع شود

درصفحه ٤

قبولشدگان کنکور هنرستان صنعتی

از ٦١٤ نفر داوطلب ۲۱۳ نفر قبول شده‌اند

قبولشدگان رشته‌های نجاری وساختمان فردا اعلام میشوند

صبح امروز شماره های جواز قبولشدگان در مسابقه ورودی هنرستان صنعتی‌دراختیار ماگذاشته شد.

در کنکوراین هنرستان ٦١٤ نفر ثبت نام کرده بودند که ۲۱۳ نفر آنها قبولشده‌اند.

امروز نتیجه رشته های برق - فلز کاری و اتومیکانیك اعلام شد و فردا نتیجه رشته های نجاری و ساختمان اعلام میگردد.

ضمنا ۱۵۰ نفر از هنرجویان سال قبل مردود شده‌اند.

قبولدشدگان رشته اتومیکانیك

۱۲۹ـ ۱۳۰ـ ۱۳۱ـ ۱۳۳ـ ۱٤۹ـ ۱۵۲ـ ۱۵۵ ـ ۱۵۷ ـ ۱٦٤ ـ ۱٦٦ـ

بقیه درصفحه هفدهم

تیم ملی وزنه‌برداری ایران ازوین بازگشت

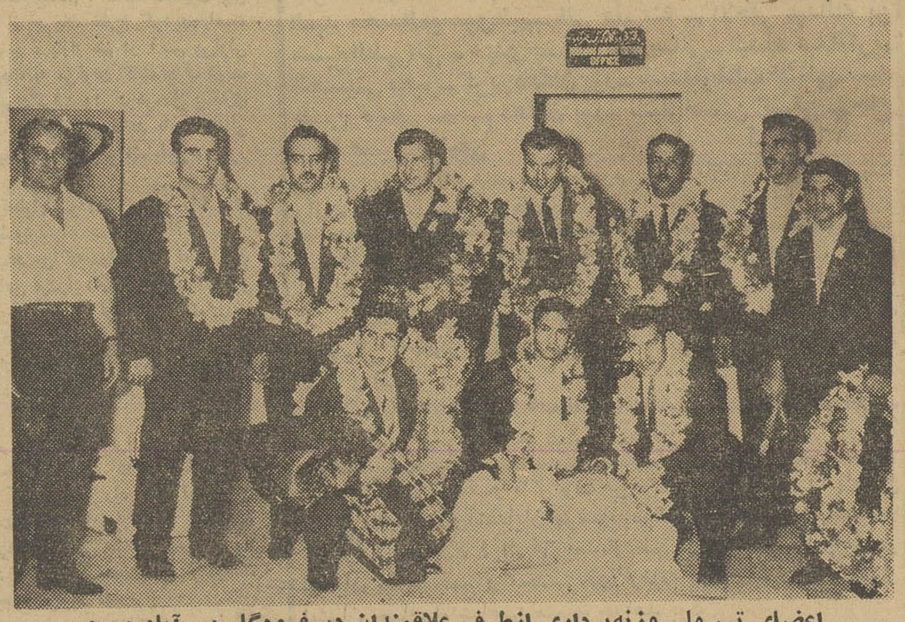

اعضای تیم ملی وزنه‌برداری ازطرف علاقمندان در فرودگاه مهرآباد مورد استقبال قرارگرفتند وحلقه گلهائی بگردن آنان انداخته شد

پنجاه دقیقه بعد از نیمه شب گذشته قهرمانان وزنه بردار ایران که در مسابقات جهانی اطریش شرکت کرده بودند باتفاق سرپرستان تیم با هواپیمای لوفت هانزا وارد فرودگاه مهرآباد شدند.

درفرودگاه اعضای فدراسیون وزنه برداری خانواده قهرمانان و چند تن از شخصیتهای ورزشی و عده ای از قهرمانان و ورزشکاران باشگاهها از وزنه برداران استقبال نمودند. رویهمرفته بعلت ورود قهرمانان در نیمه شب و جلو افتادن برنامه ورود آنان عده کمی برای استقبال در فرودگاه حضور یافته بودند.

هنگامیکه هواپیمای حامل قهرمانان بزمین نشست مستقبلین وارد باند فرودگاه شده و دسته های گلی که از طرف سازمان تندرستی و خانواده قهرمانان تهیه شده بود بگردن وزنه‌برداران انداختند قهرمانان پس از انجام کار های گمرکی بمنازل خود عزیمت نمودند.

آقای سرهنگ میرباقری رئیس انتشارات وتبلیغات‌سازمان تندرستی

بقیه درصفحه هفدهم

کنفرانس علمی آخرین سیستم با شرکت بریژیت باردو!

بریژیت باردو دانشمندان شرق وغرب را سرگرم میکند

* برای آنکه مباحثات مشکل فلاسفه و دانشمندان را خسته نکنند بریژیت‌باردو برنامه مخصوصی تهیه کرده و قول داده که دانشمندان را سرخوش و شاداب پس از پایان کنفرانس روانه کشورهای خود سازد!!

بقیه درصفحه هفدهم

بریژیت باردو

امروز درتهران اعلام شد بالوله‌کشی گازسراچه بتهران

بهای گازنفت درتهران بیك ششم تقلیل مییابد

* بعداز کارخانه‌ها به منازل تهران نیز لوله گاز نفت کشیده خواهد شد
* ارزش ذخیره گاز ونفت سبك میدان سراچه ۲۸۰۰ میلیون تومان بر آوردشده است و میزان آن برای۲۷ سال تهران کافی است

ساعت نه صبح امروز آقای مهندس هوشنك فرخان عضوهیئت مدیره شرکت ملی نفت ایران طی یك مصاحبه مطبوعاتی با حضور خبرنگاران جراید و نمایندگان خبرگزاریهای خارجی‌در موردمیدان گاز سراچه و لوله کشی گازسراچه بتهران اطلاعاتی‌در اختیارخبرنگاران گذاشت.

آقای مهندس فرخان در مورد میدان سراچه گفت:

میدان سراچه در چهل کیلومتری جنوب شرقی میدان البرز قم قرار گرفته فاصله آن تا شهر های قم و تهران بترتیب ۳۵ و ۱۸۰ کیلومتر میباشد.

بقیه درصفحه هفدهم

سه نسخه ازنقشه محدود تهران تسلیم نخست وزیری میشود

* دولت نقشه مشخص و محدود تهران را لاك ومهر کرده و به وزارت کشور و ثبت‌کل خواهدفرستاد

امروز کسب اطلاع شد که‌درجلسه اخیر هیئت دولت تصمیم گرفته شد سه نسخه از نقشه مفصل تهران که قلمرو شهرداری در آن محدود و مشخص شده باشد از طرف‌شهرداری تسلیم نخست‌وزیری گردد.

شهرداری تهران این نقشه را پس از آنکه بتصویب قائم‌مقام انجمن شهر (وزارت کشور)رسیدتسلیم‌نخست‌وزیری میکند.

امروز یك مقام مطلع‌دولت‌بخبرنگار ما گفت: وقتی این سه نسخه نقشه‌به نخست‌وزیری فرستاده شد در اینجا لاك و مهر شده یکی بوزارت کشور و دیگری به ثبت کل فرستاده خواهد شد ونسخه سوم در نخست‌وزیری بایگانی خواهد شد.

بقیه درصفحه هفدهم

کوپن دوماهه کارمندان تاچند روز دیگر داده میشود

احتمال دارد دادن کوپن تاپایان سال ادامه یابد

کوپن های مرداد و شهریور ماه کارمندان دولت تا چند روز دیگر داده میشود.

پرداخت کوپن در اغلب شهرستانها بعد از پرداخت کوپن دو ماهه سوم تقریبا خاتمه یافته تلقی خواهد شد و برای ماه های بعد باحتمال قوی‌وجه نقد بکارمندان مشمول دریافت کوپن داده خواهد شد.

تمام شدن جنس

در شهرستانها بعلت تمام‌شدن جنس است که تصمیم گرفته شده بجای کوپن وجه نقد داده شود.

البته‌این وضع در همه شهرستانها بیك نحو نخواهد بود زیرا طبق دستور وزیر دارائی تا جنس در شهرستان ها موجوداست بایدجنس تحویل گردد و پس از تمام شدن جنس دارائی های محل موظف به

بقیه درصفحه نوزدهم

خبرگزاریهای خارجی گزارش میدهند:

رهبران کمونیست جهان پنهانی بمسکو رفته‌اند

ولبریخت وسایر رهبران کمونیست باسران شوروی مذاکرات محرمانه‌ای را شروع کرده‌اند

درصفحه٤

لینادل ریو

؟

روغن نباتی جهان

نمایندگی اراك حاج حسین کاظمی

محل فروش انواع منسوجات

جهان چیت

تهران - خیابان بوذرجمهری مقابل میدان ارك سرای دلگشا تلفن ۲۷۰۷٤

پتوهای جهان

جریان روز

بیکاری تهدید میکند

دیروز شنیدم برنامه های ساختمانی و عمرانی تهران پارس تعطیل شده و در حدود پنج‌هزار نفر کارگر و عمله و بنا و آهنگر و سیم‌کش و غیره بیکار شده‌اند .

این تعطیل و وقفه درامور ساختمانی منحصر به تهران پارس نیست در گوشه و کنار شهر از این نمونه‌ها و مناظر ، زیاد بچشم میخورد که عمارت ها و ساختمانها بحال نیمه تمام افتاده‌است .

بدیهی است ، این جریان عکس‌العمل گشاد بازیهائی است که در گذشته صورت گرفته و سرمایهٔ بی‌حساب و کتابی در امور غیر تولیدی ریخته شده و حالا دولت بحکم اجبار و بلحاظ جلوگیری از تورم پولو بالارفتن هزینهٔ زندگی سر کیسهٔ شل دولت را که بهرجا بی‌مطالعه پول میریخت سفت کرده‌است ، بانك ها دیگر اعتبار نمیدهند و دولت هم تمام کارهای ساختمانی خودرا تعطیل کرده و دورو برولخرجی های خودرا می‌گیرد تا از افلاس و ورشکستگی جلوگیری کند واین عمل دولت تا حدی تاثیر هم بخشیده‌است .

هم‌اکنون ذخیره پولی و ارزی دولت افزایش یافته و نگرانی های شدیدی که تا چندی پیش وجود داشت مرتفع شده‌است اما از طرف دیگر که باوضاع نگاه می‌کنیم وضع را بسیار وخیم می‌بینیم ، یعنی روز بروز بر عدهٔ بیکاران افزوده میشود ، کارهای عمرانی یکی بعداز دیگری دچار تعطیل و وقفه میشود .

رشته های امور اقتصادی طوری بهم پیوستگی دارد که وقتی‌دولت کارهای ساختمانی را تعطیل میکند و ماهی چند میلیون تومان پولی که دراین راه صرف میشد از جریان خارج می‌نماید ، تاثیر این عمل همه جا را می‌گیرد ، دفتر مهندس و مقاطعه کار را تعطیل‌میکند ، کارگر و عمله وبنا را بیکار میسازد ، لوله ساز و سیم‌کش و آهنگر و فروشنده مصالح ساختمانی را دچار زحمت میکند ، کوره های‌آجر پزی تعطیل میگردد و بالاخره عده بیشماری بربیکاران افزوده‌میشود .

بانك ملی میگوید هزینهٔ زندگی پائین آمده مال‌الاجاره خانه‌ها بمقدار زیادی تنزل نموده‌است ، این پیش‌آمد کاملا طبیعی است چون قدرت خرید کاسته شده ، پول آنقدر که بی‌حساب دردست و بال‌مردم ریخته میشد اکنون نیست . بازار وضع فوق‌العاده ناگواری‌بخود گرفته و روز بروز هم بدتر میشود چون آثاری از گشایشی که دولت بیاید و دوباره سرکسبه را شل کند و پول بریزد ظاهر نیست ، دولت حتی از سروته حقوقها و مزایا و اضافات میزند ، هرکجا بتواندصرفه‌جوئی میکند و از هر خرجی ممکن باشد میکاهد ، و دراین راه پیش میرود بدون آنکه بوضع بازار نگاه کند و براعتبارات پولی بازرگانان‌بیافزاید یا کار های ساختمانی خودرا شروع نماید تا از این راه دادو ستد مردم رونق پذیرد .

اکنون تمام هم دولت مصروف بر آنست که بودجه کل مملکت را تعدیل نماید ، چاله چوله های کسری اعتبارات را هموار سازد ، خزانه دولت را قدرت بخشد و ذخیره ارز کشور را محکم نماید و دراین کار مسلما توفیق حاصل خواهد کرد چون وقتی دولت جلوی خرج را اینطور که شروع نموده‌است بگیرد طبیعی است پول‌های دولت ذخیره میشود اما باید توجه بوضع عمومی مردم کرد ، اگر وضع بهمین‌منوال پیش برود و هر روز بر عده بیکاران افزوده شود سرانجام چه خواهد شد ؟

بدبختی اینجا است که مادرتمام زندگی راه افراط و تفریط‌پیش می‌گیریم ، یك روز دولت می‌آید ، تمام بودجه و اعتبارات خودرا در راه امور ساختمانی می‌ریزد ، بانك‌ها در های خودرا بروی مردم باز میگذارند . بازرگانی که صد هزار تومان سرمایه دارد قدرت آن پیدا میکند که صد میلیون تومان از بانك های مختلف اعتبار بگیرد وزیربار کارهای بزرك برود ، بیحساب مال‌التجاره غیر لازم وارد کند ، کارخانه بسازد ، بامورساختمانی مشغول‌شود وخلاصه باپول‌بانك‌ها همه‌کار میکند وهمینکه‌دولت‌بلحاظ جلوگیری از افلاس تصمیم می‌گیردازدادن اعتبارات خودداری نماید و متاسفانه این کاررا یکمرتبه‌بدون‌اخطارقبلی‌و بدون اینکه فکر کنند این سخت گیری چه مشکلات و مصائبی بار می‌آورد ناگهان خط بطلان بروی تمام اعتبارات مردم می‌کشند و بعد هم کاشف بعمل می‌آید که بانك ها چه افتضاح‌و رسوائی بارآورده‌اند، چه‌پول ها به چه اشخاص داده‌اند ، چه کسانی از کیسهٔ پر فتوت دولت استفاده کرده‌اند که انسان غرق در بهت و حیرت می‌افتد ، چگونه می‌توان این‌وضع شوریده را ترمیم نمود ؟ چون‌اگر دولت همچنان‌تصمیم داشته باشد و اگر بخواهد برنامهٔ خانه خراب‌کن سابق را اجرا کنند چطور می‌توانند اقتصادو پول مملکت را حفظ و حراست نمایند ؟

اینست که دولت در وضع بسیار مشکلی قرار گرفته ، ازیکطرف سرو صدای کسبه و اصناف و بازرگانان از بی‌پولی و کسادی و خطر سقوط وورشکستگی آنهائی که زیربار تعهدات بسیار رفته‌اند بلندشده و از طرفی نمی‌تواند آنطورکه بود کمك کند چون اگر دست به کمك پولی بزند خود و مملکت را بورشکستگی کشانیده‌است .

دولت سرش را پائین انداخته وبرنامه خودش را از راه خرج نکردن و ذخیره نمودن و موازنه دادن دخل و خرج مملکت تعقیب‌میکندو می‌گوید من ضامن گشاد بازیهای گذشته نیستم ، صدها میلیون پول د رراه امور غیر تولیدی صرف شده و از جریان خارج گردیده است و من حاضر نیستم همان راه را به پیمایم ، بازار هم در آتش بی‌پولی وکسادی و عدم پرداخت تعهدات میسوزد ، نه می‌توان گفت حرف دولت ناحساب‌است ونه می‌توان‌به بازرگانان ایرادگرفت ولی درهرحال بیکاری وبی‌پولی وکسادی و توقف بازرگانان رانمی‌توان ونباید بابی اعتنائی نگاه کرد و تا حدودی که برای دولت میسر است باید گشایشی د رامور مردم ایجاد نماید .

مثلا اگر کارهای ساختمانی را تعطیل نموده لااقل امر راهسازی راتوسعه دهد که از بیکاری‌جلوگیری شود .

علاوه بر راهسازی ، برنامه صحیحی که دولت باید اجرا کند آنست که بامر تولیدی کشور توجه خاص مبذول دارد که متاسفانه این کار هم نمیشود ، یعنی باید وسایل و موجبات برای توسعه امرکشاورزی فراهم کنند ، تاگروه گروه مردمی که برای پیدا کردن کار ،دهات را خالی کرده بشهرها و بخصوص تهران سرازیر شده‌اند و حالا بیکار وسرگردان مانده‌اند دوباره بدهات وقراء و قصبات خودبازگردند و بشغل کشاورزی اشتغال ورزند .

مهمترین مسئله‌ای که در امر کشاورزی ایران اهمیت خاص دارد آب و راه است ، اگر دولت باوسایل جدیدی که در دنیا اختراع شده و بسادگی می‌توان چاه آب ایجاد کرد در این راه کمك نماید ودر نقاط بی آب و زمین های بایر مملکت آب در اختیار مردم بگذارد ، راههای فرعی دهات را بسازد که مردم بتوانند محصول خود را با وسایل نقلیه‌امروزبشهرها ونقاط‌دوروتزدیك‌برسانند خواهید دید نهضت وفعالیت‌شایسته‌ای در دهات مملکت بوجود می‌آید .

اگر برخلاف گذشته که کمترین توجه به دهات نشده و زرقو برق شهرها بخصوص پایتخت مورد توجه دولت ها بوده و ساختمانهای غیر متناسب و آسمان خراش های بی مصرف و بی‌سکنه و خالی از اعتباربالارفته و پول هائی که باید به‌مصرف‌آبادی‌وعمران دهات برسد ، آب و راه در اختیار مردم بگذارند اینطور بی‌حساب و کتاب بصورت راکد وغیر تولیدی تفریط شده است حالا بجبران گذشته در صدد برآیند تمام هم خود را مصروف دهات کنند، وضع زندگی و بهداشت دهاقین را مورد توجه قراردهند ، هرچه دولت دارد در دهات برای سعادت توده‌های حقیقی مردم خرج کند ، هم بیکاری از بین میرود و هم‌بوضع اقتصاد مملکت سر و صورت داده میشود ، این اراضی وسیع حاصلخیز زیرکشت میرود ، جنگل ها و مراتع مورد بهره‌برداری قرار می‌گیرد ، تربیت اغنام و احشام رونق می‌گیرد و بالاخره محصول ایران راه بخارج پیدا میکند و از راه کشاورزی که شغل آباء و اجدادمان بوده است سروصورتی بوضع اقتصاد مملکت میدهیم .

متاسفانه در امر راهسازی نیز تعلل و مسامحه شده است ، بقول آقای مهندس زاهدی معاون وزارت راه که در یکی از جلسات کرسی آزاد اصناف اظهار کرد قسمت اعظم بودجه راهسازی روی‌توصیه وتثبت اشخاص متنفذ ، خاصه نمایندگان مجلس که بدولت ها فشار می‌آوردند ، صرف راهسازی های فرعی اختصاصی و یا اسفالت خیابان‌ها د رشهر ها شده و برنامه دولت را برای راهسازی خطوط اصلی دچار شکست نمودند .

حالا که مجلس نیست و مزاحمتی هم از ناحیه افراد متنفذ وجود ندارد و دولت مدعی است زیر بار توصیه و تثبت نمیرود ، پس مانع چیست چرا زودتر دست بکار نمی‌شوند و فکری برای رفع بیکاری ده‌ها هزار نفرکه هر روز برآن اضافه میشود نمی‌اندیشند ؟

فردا... چهاربعدازظهر

روز قرعه‌کشی بلیطهای بخت‌آزمائی ملی

هنرستان کمال الملك

وابسته به هنرهای زیبای کشور

ازاین تاریخ تامدت پانزده روز برای کلاسهای نقاشی مینیاتور تذهیب مجسمه سازی هنرجو میپذیرد داوطلبان می‌توانند همه روزه ازساعت سه الی ٦ بعدازظهر ثبت نام نمایند.. **نشانی- پیچ شمیران خیابان تنکابن کوی هنر**

۱ـ۳ آ ـ۲۱٤٥۲

برای اطلاع دبیران دانشمند دبیرستانها و رؤساء محترم ادارات فرهنك مرکز و شهرستانها میرساند کتب دبیرستانی سال تحصیلی ٤٠ـ٤١ چاپ شرکت سهامی انتشار کتب درسی باتخفیف کلی (برابر قیمت مصوب کمیسیون بررسی تعیین قیمت‌کتابهای وزارت فرهنك) که در جراید آگهی و منتشر شده میباشد. مراتب جهت استحضار آقایان اعلام میگردد. ضمنا دانش آموزان عزیز کشور را آگاه مینماید که کتابهای این شرکت را گرانتر خریداری نفرمایند. شرکت سهامی انتشارکتب‌درسی

۱ـ۲ آ ـ۲۱٦۹۲

دکتر باقر خوئی

از اروپا مراجعت و از شنبه ۸ مهر بیمار می‌پذیرد .
خیابان ثریا ـ کاشی (۷۰)
آ ـ۱٦۱۱۳ ۱ـ۳

انتقال

مطب دکترجهانگیر وثوقی ازخیابان استخر به‌بیمارستان ویلامنتقل شد خیابان ویلای شمالی جنب هتل رزیدانس کوی پناهی بیمارستان‌ویلا
تلفن ٤۳۰۲۰ آ ـ۱٦۰۹۳ ۱ـ۳

دکتر فریدون ورجاوند

از مسافرت مراجعت کرده پیش از ظهر ها از بیماران گرامی پذیرائی مینماید . ۱ـ۲ آ ـ۱۵۸٤۹

یك کلکسیون کامل تمبر ایران

با تقسیم به‌بخشهائی از ۱۰ تا ۱۵۰۰۰ ریال حراج میشود شرح در مجله‌بنیاد فرهنك که‌اول مهر منتشر شد.
آ ـ۱٦۱۳۹

پیرو آگهی مناقصه شماره ۲۳۲۱۹

کاغذو مقوای موردنیاز وزارت صنایع و معادن بدینوسیله باطلاع شرکت کنندگان در مناقصه میرساند مشخصات کاغذ و مقوا بشرح زیر :
کاغذ سوئد ۷۲ × ۹۰ سانت ۸۰ گرمی تعداد ۳۸۰ بند
مقوای سفید ۷۰ × ۱۰۰ سانت ۳۰۰ گرمی تعداد ۳۸۰۰ برك
میباشد شرایط مناقصه بقوت خود باقیست . اداره تدارکات وزارت صنایع و معادن

تاریخ ادیان

دو جلد ۱۸۰ ریال

اسلام ـ تشیع ـ بودائی ـ زردشتی هندوئی ـ یهود ـ نصاری ـ مصر بابل ـ یونان ـ روم ـ چین ـ عرب ـ ایران

تالیف آقای علی‌اصغرحکمت

برای تدریس دردانشکده ادبیات
مرکز فروش طهران ـ کتابخانه ابن سینا آ ـ۲۱٤۷۰ ۱ـ۲

دستور زبان فارسی

قواعدی جامع و مختصر، از فن درست گفتن و درست نوشتن

برای کلاسهای پنجم و ششم ابتدائی و سال اول دبیرستانها

تالیف دکترایرج دهقان منتشر گردید

انتشارات امیرکبیر ـ شاه آباد ـ ناصرخسرو

انجمن فرهنگی ایران و فرانسه

ثبت نام در کلاسهای انجمن فرهنگی ایران و فرانسه درسال تحصیلی ۱۳٤۰ ـ ۱۳٤۱

داوطلبان میتوانند ازچهار شنبه‌پنجم مهرماه تاسه‌شنبه یازدهم مهرماه همه‌روزه غیراز جمعه ازساعت ٤ تا۷ بعدازظهر درمحل انجمن (خیابان شاهپور علیرضا ـ حشمت‌الدوله سابق ـ شماره ۵۸) ثبت‌نام کنند.

داوطلبان بتناسب پایه تحصیلات وقدرت درزبان فرانسه میتوانند در کلاسهای زیر ثبت‌نام نمایند .

۱ـ کلاسهای مقدماتی وتمرین زبان فرانسه ودرپایان دوره مفتخر بدریافت گواهینامه انجمن خواهند شد .

۲ـ کلاسهائیکه دانشجویان راپس‌از گذراندن امتحان مفتخر بدریافت شهادتنامه زبان وفرهنك فرانسه مخصوص‌دانشجویان خارجی دانشگاه پاریس (سربن) خواهد ساخت .

تبصره ـ دانشجویانیکه درپایان دوره موفق‌بدریافت دیپلم کلاسهای مقدماتی انجمن بشوند میتوانند بدون گذراندن امتحان در کلاس فوق‌الذکر ثبت‌نام کنند (مدت تحصیل دوسال خواهد بود) .

۳ـ دانشجویان مبتدی که‌مایل‌باشند بزبان فرانسه و مکالمه دراین زبان بمدت کوتاهتری آشنا شوند میتوانند درموسسه آموزش سمعی و بصری انجمن ثبت‌نام‌نمایند .

حق‌تقدم ثبت‌نام دراین کلاسها باداوطلبانیکه دارای‌دیپلم ازموسسات علمی و فنی‌خواهان ادامه تحصیل دررشته تخصصی در کشور فرانسه باشند ودر صورت امکان از سایر داوطلبان ثبت‌نام بعمل‌خواهدآمد .

کلاسها ازدوازدهم مهردرمحل انجمن دایر خواهد بود و پس‌از این تاریخ‌تقاضای ثبت‌نام پذیرفته‌نخواهد شد .

آگهی شهرداری بندرپهلوی

شهرداری بندرپهلوی قطعه زمین بایری بمساحت۱۲ر۶۶۲ مترمربع واقع درسمت جنوبی شیپ‌پل غازیان متصل بدیوار شیلات‌راباشرایطزیر بمزایده واگذار می‌نماید .

۱ـ پیشنهاد دهندگان باید صدی پنج‌بهای زمین مورد پیشنهادخود رابعنوان سپرده بصندوق شهرداری تسلیم‌و قبض‌سپرده‌راپیوست پیشنهاد خود نمایند تادرصورت اصابت مزایده وعدول‌از آن سپرده‌بسودشهرداری برداشت گردد .

۲ـ خریداران باید پیشنهاد خودراباتعیین آخرین قیمت برای هر مترمربع‌تاآخر ساعت اداری روز شنبه ۱۵ر۷ر۴۰ بدفتر شهرداری‌تسلیم ورسید دریافت دارند .

۳ـ پیشنهادات رسیده ساعت ده صبح روز یکشنبه ۱۶ر۷ر۴۰ باحضور کمیسیون مربوطه بازوخوانده خواهد شد .

۴ـ در صورتیکه دراثر وصول پیشنهادات قیمت تعیین شده از حدود اعتدال خارج ویاپیشنهادهای رسیده کمتراز سه‌فقره باشد وکمیسیون مربوطه تشکیل مزایده حضوری رامقرون بصرفه و صلاح‌شهرداری: بداند ممکن است معامله از طریق مزایده حضوری انجام گردد روز مزایده حضوری بعدا باطلاع‌خواهدرسید در آنصورت شرکت پیشنهاد دهندگان‌درمزایده کتبی درجلسه مزایده حضوری بلامانع بوده وسپرده آنان تاخاتمه عمل مزایده نگهداری خواهدشد .

۵ـ به پیشنهادات مبهم ویادارای قید وشرط ویافاقد قبض سپرده و یااینکه بعداز موعد مقرر برسد مطلقا ترتیب اثرداده‌نخواهد شد .

۶ـ پشت پاکت بایدجمله (راجع‌به‌مزایده ۱۲ر۶۶۲ مترمربع‌زمین شهرداری) قید شود .

۷ـ پس‌از تعیین حائز حداکثر مزایده سپرده سایرین مسترد و سپرده برنده مزایده تاپرداخت بهای زمین‌در صندوق شهرداری‌نگهداری وبعدا دراسترداد آن‌اقدام خواهد شد .

۸ـ شهرداری درمقابل فروش زمین وجه نقد دریافت خواهد کرد و خریدار میبایست در ظرف پنجروز وجه‌زمین مورد مزایده راپرداخت‌نماید وچنانچه پس‌از انقضای مدت مقرر ازپرداخت بهای زمین خودداری‌نماید شهرداری میتواند سپرده برنده مزایده رابنفع خود ضبط ودر صورت صلاح درفروش مجدد آن‌اقدام نماید دراینصورت هیچگونه ادعائی برای خریدار (عدول‌کننده مزایده)باقی نخواهدماند .

۹ـ هرگونه مالیات وعوارض وهزینه نشرآگهی درروزنامه وهزینه ثبتی وغیره که‌باین مزایده تعلق گیرد بعهده خریدار خواهد بود .

۱۰ـ شهرداری دررد ویاقبول هریك یاتمام پیشنهادها مختار است .

آ ـ۲۱۷۰۲ **شهردار بندر پهلوی ـ مرتضوی**

افسران وکارکنان بیمارستان چشم وگوش‌وگلوو‌بینی اداره بهداری ارتش مصیبت وارده‌را بخانواده نیك سرشت بخصوص به‌دوست و همکارخود سرگرد نیك سرشت تسلیت می‌گویند . **سرتیپ دکتر مرتضی کنی**

بانهایت تاسف‌و تاثر فوت **همسر آقای جواد جلیلی** را تسلیت عرض نموده بقاو سلامتی آن خانواده ارجمند را از درگاه خداوند مسئلت داریم .

شاپور کیائی ـ موریس عسکرزاده ـ سیمون‌هاراطونیان
محمد علی زرندی آ ـ۲۱۷٦٦

سرکار سرگرد نیك سرشت

فوت‌والده گرامی‌را بحضور دوست‌ارجمند تسلیت عرض سلامتی و دوام عمر سرکار را از درگاه متعال مسئلت دارد .
آ ـ۱٦۲٦۳ **سرگرد امانت**

بانهایت تاسف مصیبت وارده‌را بخانواده محترم نیك سرشت بویژه‌سرکار سرگرد رحمت‌الله نیك سرشت تسلیت عرض می نمائیم .

سرهنك دکتر حسین اوحدی ـ سرگرد مهدی تهرانچیان

بااندوه فراوان درگذشت جوان‌ناکام فیروز عرشی را به پدر داغدیده آنمرحوم و همکار گرامی خود آقای خودی عرشی وسایر بازماندگان محترم صمیمانه تسلیت گفته و بقاء عمر همگی‌را مسئلت می نماید .

هیئت مدیره اتحادیه فلز تراشهای تهران

آگهی های تسلیت

بانهایت تاسف مصیبت وارده را به آقای احمد منظوری دبیر دبیرستانهای تهران‌تسلیت می‌گویم .
سرهنك احمد فردوس

دوست عزیزم آقای خودی عرشی

با قلبی آکنده از تاثر مصیبت جانگداز فرزند دلبندتانرا بجنابعالی‌و خاندان ارجمند تسلیت گفته شکیبائی شما را از خداوند متعال مسئلت دارم . **محمد ولی جلالی**

سرکار سرگرد نیك سرشت

بایکدنیا تاسف مصیبت وارده را تسلیت گفته صبر و شکیبائی سرکار و فامیل جلیل را از خداوند متعال مسئلت داریم .

سرهنك دکتر تهرانیان ـ سرگرد میرسجادی ـ سرگرد سیگارودی ـ سرگرد انسانی ـ سرگرد شیرازی ـ سرگرد امامی ـ سروان شکری فعال ـ ستوان پور جبار ـ افسریار منشوری
آ ـ۱٦۱۷۵

سرکار سرگرد نیك سرشت

این جانب از طرف خود و افسران پزشك ودرجه داران اداره‌بهداری ارتش مصیبت وارده‌را به آن سرکار تسلیت گفته و بقاء عمر بازماندگان آن مرحومه را از خداوند بزرك مسئلت دارم . **سرلشگر دکترشمس**

سرکار سرگرد نیك سرشت

بانهایت تاسف مصیبت وارده را به جنابعالی تسلیت عرض‌و بقاء آن خاندان محترم را از خداوند مسئلت مینمائیم
سرهنك دکتر چم ـ سرگرد بهارمست ـ سرگرد سعدیان سرگرد برهانی ـ بانو زئیری ـ جواهری ـ عسگری ـ درودی

سرکار سرگرد علی اصغر و رحمت‌الله نیك سرشت

افسران ودرجه داران و افراد موتوری قرارگاه بهداری ارتش درگذشت مادر عزیزتانرا بشما تسلیت گفته و دراندوه این مصیبت عظما خودرا شریك میدانند . **سرگرد زندی**

افسران و کارمندان مرکزخون ارتش با نهایت تاثر و تاسف مصیبت وارده را به همکار عزیز سرگرد رحمت الله نیك سرشت‌و خانواده محترم تسلیت عرض نموده و خودرادر این واقعه ناگوار شریك میدانند . **ه . سرتیپ دکترارفعی**

باکمال تاثر مصیبت وارده‌را بخانواده نیك سرشت بخصوص سرکار سرگرد نیك سرشت تسلیت می گوئیم .

سرهنك دکتر جم ـ سرگرد ایرج افشار جوان ـ سرگرد شاد افزا سروان دکترآصفی ـ سروان دکتر عشقی ـ امینیان ـ زادمهر ـ زندی ـ عربی ـ مهدوی ـ براتی
آ ـ ۱٦۱۹۱

مصیبت وارده را به سرکار سرگرد نیك سرشت‌و خانواده تسلیت می گویم . **سرهنك دکتر پروانه**

پزشکان و افسران‌ودرجه داران بیمارستان شماره ۳ ارتش

بانهایت تاسف مصیبت وارده‌را بخاندان محترم نیك‌سرشت بخصوص سرکار سرگرد نیك سرشت تسلیت میدهند .
رئیس بیمارستان شماره ۳ ارتش سرتیپ دکتر رمزی

مصیبت‌وارده‌را بخاندان محترم نیك سرشت بخصوص سرکار سرگرد نیك سرشت تسلیت عرض می نمایم .
آ ـ۱٦۲۱۱ **دکتر فرازی**

سرکار سرگرد نیك سرشت

مصیبت وارده وفوت مادر گرامیتان را به‌آندوست‌محترم تسلیت عرض نموده سلامتی و سعادت شما و بازماندگان آن مرحومه را از خداوند خواستارم . **سرهنك۲دکتر روحی**

سرکار سرگرد نیك سرشت

مصیبت‌وارده راتسلیت عرض می کنیم .**سروان دکتر شاهپور سیاهپوش ـ سروان دکتر بهمن سیاهپوش**

باکمال تاسف مصیبت وارده را بسرکار سرگردنیك سرشت تسلیت میدهد. **سرگرد بهادری**

خانواده های عبدالرحیمی ـ جلیلی ـ امیری ـ میرعشقی ـ ضابط پوریان ـ مقصود لو ـ صلحی ـ فکورفر ـ حسین‌زاده ـ صدیقی ـ اسدی ـ مدیری ـ زرگران ـ نبی ـ نوربخش ـ گردانی

بدینوسیله فوت شادروان‌جوان ناکام **بانومهری‌عبدالرحیمی** همسر آقای جواد جلیلی را باطلاع‌دوستان وآشنایان‌وبستگان میرساند مجلس ختم آنمرحومه روز چهارشنبه پنجم مهر ماه ازساعت ۳ تا ۵ بعد ازظهر در مسجد قائم چهارراه سید علی و ختم زنانه در همانروز ازساعت ۱۰ صبح در منزل شخصی واقع در خیابان ری جنب بیمارستان بازرگانان منعقد خواهد بود .
آ ـ۲۱٦۹۸

بعموم بازماندگان آنمرحومه مصیبت‌وارده را تسلیت‌میدهیم

هو
۱۲۱

بمناسبت وفات خواهرم مرحومه **مبروره مشهدی خانم** در شهسوار مجلس تذکری در خیابان ری دوراه مهندس منزل مرحوم آقای حاجی‌شیخ‌عبدالله حائری طاب ثراه رورپنجشنبه ٦ مهرماه از چهار تاشش‌بعد ازظهر منعقد امیداست‌علاقه‌مندان فقیررا بقدوم خود مسرور فرمایند .

مجتهد سلیمانی «وفاعلی»

عموم اخوان حضور جناب آقای وفا علی تسلیت‌میگویند.

نظر برحلت مرحوم فردوس و ساده حجت‌الاسلام آقای **حاج سید علی اکبر کشفی بروجردی** مجلس یادبودی ازطرف بازماندگان آنمرحوم در مسجد فقید سعید در خیابان مولوی کوی ارامنه ازساعت ۸الی ۱۱ صبح روز چهارشنبه ۵ر۷ر۴۰ منعقد البته عموم مومنین بالاخص حجج اسلام‌در مجلس‌مذکور شرکت خواهند فرمود .

العبد محمدالموسوی‌البهبهانی عفی‌عنه ـ الاحقر عبدالله بن مسیح‌الطهرانی ـ مهدی‌حسینی اللواسانی ـ السید عبدالکریم الحسینی مخبر ـ کریم دهگان پور ـ سیدابوطالب کشفی ـ سعید حسن کشفی ـ رحیم دهگان پور ـ سید حسین کشفی ـ حاج عبدالحسین صنیعی
آ ـ۱٦۱۹۳

بخانواده محترم آنمرحوم بویژه بازماندگان مصیبت وارده را تسلیت می دهیم .

باکمال تاسف فوت مرحومه **بانو کوکب ماندگاری** والده آقایان محمد وقدمعلی ماندگاری را باطلاع خویشان وآشنایان میرسانند مجلس ختم مردانه روز چهارشنبه ۵ر۷ر۴۰ ازساعت ۳ونیم‌الی ۵ بعداز ظهر در مسجد حاج ابوالفتح جنب میدان‌شاه برقرار است .

محمد ماندگاری ـ قدمعلی ماندگاری ـ علی امیر فتاحی ـ حاج حسین مانی ـ حاج عباس نوارچی

باکمال تاسف‌و تاثرفوت مرحومه‌مغفوره والده را باطلاع فامیل ودوستان‌وآشنایان‌میرساندمجلس‌ترحیم روزچهارشنبه ۵ر۷ر۴۰ ازساعت ٤ الی ٦ بعد از ظهر درسرقبر آقا واقع در خیابان صاحبجمع و مجلس ختم زنانه در همانروز در منزل ایشان چهارراه شاهین منعقد خواهد بود .

حسین بختیاری ـ حسن بختیاری ـ اکبر بختیاری ـ حاج قاسم قاسمی ـ مهدی اسدی ـ حاج عزت‌الله مسجی

بعموم‌بازماندگان آنمرحومه تسلیت می دهیم .

بانهایت تاسف‌درگذشت **بانو نیك سرشت** والده‌سرکاران سرگرد علی‌اصغر ورحمت‌الله نیك‌سرشت‌را باطلاع‌بستگان ودوستان میرساند . بنابوصیت آنمرحومه مخارج ختم مردانه صرف‌امور خیریه خواهد شد. ختم زنانه ازساعت ۱۵ الی ۱۸ روز چهارشنبه ۵ر۷ر۴۰ در منزل شخصی آنمرحومه واقع در خیابان تیر غربی برگذار و مراسم‌شب هفت هم ازساعت ۱۵ الی ۱۷ روزشنبه ۸ر۷ر۴۰ در آرامگاه ابدی وی در ابن‌بابویه انجام می شود .

سرهنك علی‌ناصری ـ سرتیپ‌لوزانی ـ سرهنك پاکجو

مصیبت‌وارده‌را بعموم بازماندگان آنمرحومه تسلیت میدهیم

خانواده های خاقانی محلاتی و هوشی باطلاع دوستان و آشنایان میرساندمراسم‌یادبود چهلمین‌روزدرگذشت‌شادروان **هاجر شمس‌الضحی هوشی(خاقانی)** روزچهارشنبه ۵ر۷ر۱۳۴۰ ازساعت ٤ الی ۵ بعد از ظهر در امامزاده عبدالله آرامگاه‌فتوحی منعقد خواهد شد .

شرق و غرب بهم امتیازاتی میدهند

سخنان دوپهلوی ژنرال کلی نگرانی شدیدی در آلمان غربی بوجود آورده

* مطبوعات آلمان غربی از شناسائی قریب الوقوع آلمان شرقی بحث میکنند

راسك به‌گرومیکو: بتدریج باید نظریات امریکا وشوروی‌را در مسائل بین‌المللی بهم نزدیك کنیم..

اسپاك: خروشچف خواهان پیام نخست‌وزیر شوروی را بشورای کنفرانس شرق وغرب است سازمان اتحادیه آتلانتیك رسانیده

نیویورك ـ خبرگزاری فرانسه ـ روزنامه نیویورك تایمز در شماره امروز خود طی خبری از مخبر خوددربن مینویسد خروشچف‌نخست وزیر شوروی‌بقدرت‌های غربی اطلاع داده است که علاقمند است فورا مذاکراتی با آنها پیرامون مسائل مهم ازجمله برلن بعمل آورد.

این روزنامه مینویسد پل هانری اسپاك وزیر امور خارجه بلژیك و دبیر کل سابق اتحادیه آتلانتیك که اخیرا با خروشچف ملاقات‌نموده است.

اسپاك به‌اعضای شورای آتلانتیك تاکید نمودکه خروشچف بوی‌اطلاع داده است که‌تاریخ ملاقات بین‌شرق و غرب محدود بپایان سال جاری نیست.

بیانات اسپاك دیپلمات های بن پایتخت آلمان غربی را باین فکر انداخته است که امکان دارد رئیس دولت شوروی امضای قرار دادصلح با آلمان شرقی را بتاخیر انداخته و آنرا موکول به پس از مذاکره با غرب کند.

امتیازات

روزنامه نیویورك تایمز مینویسد احتمال‌دارد شرق وغرب در مورد مسئله آلمان و برلن بیکدیگر ، امتیازاتی بدهند.

نگرانی در آلمان

بن ـ روزنامه‌های آلمان درشماره‌های امروز خود بشدت‌از امکان شناسائی حکومت آلمان شرقی از طرف دولت های غرب ابراز نگرانی کرده و مقالا تاساسی خود را به تغییر احتمالی سیاست غرب در آلمان ، اختصاص داده‌اند.

روزنامه بیلد سایتونك می‌نویسد ظاهرا امریکا بخاطر حفظ موقعیت غرب در برلن در مورد شناسائی حکومت آلمان‌شرقی گذشت‌خواهد کرد و این موضوع از سخنان دو پهلوی ژنرال کلی نماینده مخصوص پرزیدنت کندی در برلن پیداست.

سخنان ژنرال کلی

روزنامه دی‌ولت‌نیز که ازروزنامه های‌متنفذ آلمان‌غربی است مینویسد ژنرال کلی در حالیکه از تصمیم جدی‌غرب‌به حفظ حقوق‌خوددر برلن سخن میگوید از تکذیب امکان شناسائی رژیم آلمان‌شرقی خودداری میکند و چنین بنظر میرسد که اختلافات شرق و غرب برسر برلن با پذیرفتن اصل وجود دو دولت آلمان حل خواهد شد.

کندی طرحی برای خلع سلاح پیشنهاد کرد

نیروهای مسلح شوروی وآمریکا به ۲ میلیون وصد هزارنفر تقلیل یابد

* کلیه سلاحهای اتمی باید نابود شود
* یك ارتش بین المللی تشکیل گردد
* فرماندهی ارتش باسازمان ملل متحد باشد
* بتدریج ارتش های جهان منحل شود

☆

سازمان ملل ـ آسوشیتدپرس ـ ۲۵ سپتامبر ـ پرزیدنت کندی رئیس جمهور امریکا دیشب در مجمع عمومی سازمان ملل نطقی ایراد کرد و چنین گفت :

« مادر ساعتی بایکدیگر ملاقات میکنیم که سایه ستیز و نفاق برجهان سنگینی میکند . داك هامر شولد مرده است اما سازمان ملل بحیات خود ادامه میدهد .

یکی از خادمان نجیب صلح از میان ما رخت‌بربسته اما صلح‌خواهی کماکان شعار ما است .

مسئله این نیست که مردی مرده و خادمی جانسپرده ـ مسئله این است که زندگی این سازمان بین‌المللی در معرض خطراست .

سازمان ملل یا به آن اندازه نیرو و رمق خواهد یافت تاستیزه ها را فرو نشاند و یا مانند دبیر کل خود از بین خواهد رفت و دستخوش طوفانهای مسموم مناقشات بین‌المللی خواهد گردید .

آیا ما برآن هستیم که شاهدمرك این سازمان بین‌المللی باشیم آنرا تضعیف کنیم نیرو های آنرا فلج نمائیم و باین ترتیب آینده رامحکوم نمائیم .

از این ببعد دیگر جنك های غیر مشروط‌نمیتوانند به پیروزیهای‌نامشروط منتهی شوند . هرگاه‌جنك‌مهیبی‌درگیر شود بلیات آن تنها دامن کشور های بزرك را نخواهد گرفت .

غنی و فقیر را نابود خواهد کرد و باطرف و بیطرف را بطور یکسان از صفحه روزگار محو خواهد نمود . جامعه بشری باید بجنك پایان دهدچه در غیر اینصورت جنك بموجودیت نوع بشر پایان خواهد داد .

بنابراین بگذارید در اینجا تاکید کنیم که مرك و زندگی هامر شولد بیهوده نبود . بگذارید با ترس‌ونفرت متارکه کنیم . بگذارید بخاطر صلح تقلا نمائیم . هرگاه ما نیرو و ظرفیت کافی برای حفظ صلح ایجاد کنیم آنگاه باید وظیفه خود بدانیم که هرکدام نیروی خودرا بخاطر رسیدن باین هدف آرایش دهیم .

سازمان ملل تاکنون در خاورمیانه، در افریقا ، و در آسیا وسائلی فراهم آورده تانیروی تعدی و تجاوز مهار شوند .

کسانیکه بنمایندگی از طرف ۹۹ ملت جهان در این‌تالاراجتماع کرده‌اند نمایندگان سه نیرو نیستند بلکه‌آنها منعکس کننده منویات و ایده‌آل های دو نیرو هستند .

یکی از این نیرو ها متشکل از کسانیست که تلاش میکنند تا جهان را از روی سر مشقی که در بندهای اول و دوم منشور ملل متحد تشریح شده بنا نمایند و نیروی دوم جهان دیگریست که رغبتی برشد و توسعه این سازمان بین‌المللی ندارند .

ما باید این سازمان بین‌المللی را شایسته تقویت نمائیم .

مردی را انتخاب کنیم که‌باندازه کافی از خرد و قدرت بهره‌مند باشد تا نیروی اخلاقی‌این سازمان‌بین‌المللی را افزایش دهد . هامرشولد فقید تا توانست چنین کرد :

سه اسب ترویکا

صرفنظر از اینکه پر کردن جای خالی هامرشولد تا چه اندازه دشوار باشد در هر حال بهتر است که این جای خالی را نه سه نفر بلکه بازهم یکنفر اشغال کند . حتی سه اسب ترویکای شوروی سه سورچی‌جداگانه نخواهند داشت و هر کدام از آنها در جهت جداگانه‌ای به پیش نخواهند رفت .

آنها نیز باید سورچی واحدی‌داشته باشند و البته سازمان ملل نیز باید دبیر کل واحدی داشته باشد .

هرج و مرج وهیاهو

استقرار یك هیئت سه نفری و یا هر قدرت اجرائی ثالثی در سازمان ملل هرج ومرج را جانشین نظم و هیاهو را جانشین عمل وسوء تفاهم را جانشین اعتماد و تفاهم خواهد کرد.

دبیر کل سازمان ملل بمفهوم‌واقعی این کلمه عبارت از خدمتگزار این مجمع بین‌المللی است .

سه راننده

ایالات متحده امریکا حاضراست در کوشش هائی که بمنظور تجدیدنظر سریع در ترکیب اعضای‌این سازمان جهانی صورت میگیرد فعالانه شرکت نماید اما اینکه باین سازمان بین ـ المللی سه راننده بدهیم‌و اجازه دهیم که هرکدام از اینها راه خودشان را در پیش گیرند در اینصورت اجازه خواهیم داد که سازمان ملل بجای آنکه ستاد صلح شود تبدیل بکانون جنك سرد گردد .

مزایای ترویکا

صرفنظر از مزایائی که قبول‌طرح ترویکا برای ایالات متحده امریکابه عنوان یکی از نیرو های بزرك سازمان ملل‌در برخواهد داشت در هر حال کشور من این طرح‌را رد می کند در عصری که سلاحهای اتمی می توانند توده هائی مردم‌را هزار هزارو میلیون میلیون نابود کنند ما ترجیح می دهیم که از جنك بپرهیزیم و بخاطر صلح بکوشیم .

در عصر حاضر فرد فرد مردم دنیا باید منظره روزی‌را مجسم کنند که‌دیگر ازساکنان این جهان بشمار نخواهند رفت.

شمشیر دموکلس

در عصر ما هر مرد و زن وکودکی زیر تهدید شمشیر دموکلس که با ریسمان ضعیف و پوسیده ای بربالای سر جامعه بشری آویخته شده وممکن است در هر لحظه بر اثر کوچکترین حادثه کوچك ترین اشتباه در محاصره قدرت ها و یا بر اثر دیوانگی پاره شود زندگی می کند .

سلاحهای جنك باید پیش‌از آنکه ما را نابود کنند نابود شوند .

طرح امریکا

کندی گفت که دولت امریکا بزودی طرح‌بسیار مشروحی‌را درباره خلع سلاح کامل بمجمع عمومی سازمان ملل پیشنهاد خواهد کرد .

در این طرح دولت امریکا پیشنهاد کرده است که برنامه خلع سلاح‌بجای آنکه بعنوان یك طرح کلی موردمذاکره قرار گیرد قدم بقدم دنبال شود .

کندی اظهار داشت که نخستین قدم‌را برای خلع سلاح می توان از هم اکنون وبا امضای یك قرارداد منع آزمایشهای اتمی که تمام ملت های جهان تعهدات مشابهی در این قرارداد قبول نمایند برداشت .

نابودکردن سلاحهای اتمی

رئیس جمهوری امریکا در عین‌حال پیشنهاد کرد که بتدریج و با دقت زیاد سلاحهای موجود اتمی درسرتاسر جهان نابود شوند .

کندی تاکید کرد که سازمان ملل باید از نفوذ خود استفاده کند و از استعمال سلاحهای اتمی در آسمانها جلوگیری نماید .

مذاکرات شرق وغرب

کندی در مورد مسائل برلن و آلمان اظهار داشت که امریکاومتحدین آن‌بانهایت خونسردی و بدون آنکه تعادل اعصاب خود را از دست بدهند تصمیم گرفته اند که هرگاه لازم‌باشد برای دفاع از آزادی برلن غربی و بخاطر حفظ حقوق خود در این شهر حتی از استعمال سلاحهای اتمی نیز مضایقه ننمایند . معذلك کندی پیشنهاد کرد که اگر شوروی حاضر باحترام بحقوق غرب‌باشد هرچه زودترمذاکرات شرق‌و غرب برای حل بحران برلن آغاز شود .

کندی که برای اولین بار در تاریخ ریاست جمهوری خود در مقابل مجمع عمومی سازمان‌ملل نطق میکرد مخصوصا تاکید نمود که امریکا بهیچوجه فرمول غیر قابل قبولی را در مورد مسائل‌برلن و آلمان پیشنهاد نمی کند تاباین وسیله راه را بر همه امکانات حل و فصل مسالمت آمیز این مسئله ببندد اما آنچه مسلم است‌متحدین غربی نمیتوانند آزادی مردمی راکه در قبال آنها مسئولیت دارند فدا نمایند .

ورق پاره بی ارزش

کندی گفت که‌تصمیم خروشچف نخست وزیر شوروی برای امضای قرارداد یکجانبه صلح با آلمان شرقی که رژیم آنرا غرب‌برسمیت نمی شناسد ورق پاره بی ارزشی خواهد بود .

این قرارداد که‌بین دولت‌شوروی و رژیمی که مخلوق اشغال ارتش شوروی میباشد و دست نشانده‌این کشور است از نظر غرب اعتباری نخواهد داشت . بنا براین کشور های غربی بهیچوجه از امضای‌چنین قراردادی هراس ندارند .

کندی به نمایندگان ۹۹ کشور عضو سازمان ملل تاکید نمود که انتخاب صلح و یا جنك برای حل مسئله برلن با خروشچف نخست وزیر شوروی است .

تعدیل

کندی معهذا اظهارات بسیار محکم خود را دائر بر اینکه غرب حتی با اسلحه اتمی از آزادی مردم

بقیه‌درصفحه چهار

نکات برجستهٔ نطق کندی

سازمان ملل متحد ـ خبر گزاری فرانسه ـ نکات اصلی نطق کندی در مجمع عمومی سازمان ملل متحد .

۱ـ سازمان ملل متحد باید فورا دبیر کل جدید خود را تعیین کند . سیستم سه‌نفری شدن دبیر کلی سازمان ملل متحد نظم را بهم زده و موجب هرج و مرج خواهد شد .

۲ـ آمریکا موافق یك طرح خلع سلاح عمومی و کامل‌است و آماده‌است شوروی را نه‌تنها د ریك مسابقه تسلیحاتی به مبارزه بطلبد بلکه در زمینه مسابقه در راه صلح نیز حاضر است اینکار را بکند .

۳ـ مذاکرات پیرامون خلع سلاح باید فورا آغاز گردد و تا زمانی که موافقت کلی در اینمورد صورت نگرفته این مذاکرات نباید قطع گردد .

٤ـ امریکا حاضر است فورا قرار دادمبنی بر قطع‌آزمایشهای اتمی را امضاء کند . چنین موافقتنامه ای اولین قدم در راه خلع سلاح عمومی و کامل‌خواهد بود .امریکا حاضر است بدون بازرس و کنترل موافقتنامه‌قطع آزمایشهای اتمی درفضاراامضاء کند .

۵ـ طرح امریکا در امر خلع سلاح شامل این نکات است الف ـ امضای قرار داد قطع آزمایشهای اتمی ب ـ عدم تولید مواد اتمی ـ ممنوع ساختن صدور سلاحهای هسته ای به کشور هائی که فاقد آن‌هستند. ج ـ ممنوع ساختن استفاده از سلاح های اتمی در فضای ماوراء جو . د ـ از بین بردن تدریجی سلاحهای اتمی و تبدیل تدریجی مواداتمی‌برای‌مقاصدصلحجویانه. پ ـ قطع تولید وسایل حمل سلاحهای اتمی .

٦ ـ امریکا توصیه‌میکند که ملل عضو سازمان ملل متحد نیروهائی برای حفظ صلح تحت رهبری سازمان ملل متحد داشته باشد .

۷ـ امریکا پیشنهاد میکند که منشور ملل متحد بفضای بین السیارات نیز گسترش یابدتا از فضای بین‌السیارات برای مقاصد صلحجویانه بهره‌برداری شود .

۸ـ هرچند که استعمار به صورت مسئله ای باقی مانده است اما نباید فراموش کرد که از پایان جنك تاکنون بیش‌از یك میلیارد نفر در ٤۳ کشور جهان استقلال خود را بدست آورده‌اند . درحالیکه تمایل‌حق خود مختاری هنوز امپراطوری کمونیسم را دربرنگرفته‌است

۹ـ بحران برلن بسیار وخیم است حقوق بین‌المللی براثر اعمال یکجانبه مورد تهدید قرار گرفته است غرب نباید منافع خود را در برلن غربی رهاسازد .

۱۰ـ امریکا معتقداست‌امکان مذاکره پیرامون برلن وجوددارد زیرا چنانکه کسانیکه بحران برلن را بوجود آورده‌اند طالب صلح باشند صلح در جهان برقرار خواهد شد .

از فردا صبح در سینما های

میامی ـ ایران ـ تهران

گوشه‌ای از زندگی اجتماع

علی واکسی

بکارگردانی: سردار ساکر

علی واکسی
یك فیلم آموزنده
برای بانوان

تهیه‌نده

علی واکسی
یك سوژه اجتماعی
وانتقادی تقدیم
بمردم ایران

ارحام صدر

علی واکسی
یك داستان پرماجرا
که مردانگی واز
خودگذشتگی درآن
نهفته است

مصدق

عکس العمل نطق کندی

سازمان ملل ـ آسوشیتدپرس ـ نطق مفصل دیشب کندی در مجمع عمومی عکس‌العمل های زیادی بدنبال داشت که غالبا در تائید اظهارات وی بود.

* یکی از نمایندگان آسیائی سازمان ملل اظهار داشت که نطق کندی مشوق‌تمام ملت هائی‌بود که‌آرزو دارند که‌سازمان ملل وسیله‌ای برای حفظ صلح‌باشد .

* گرومیکو وزیر خارجه شوروی اظهار داشت که‌بعضی از جنبه های نطق کندی مورد مخالفت دولت شوروی نمی‌باشد مخصوصا تاکید کندی درباره امکان مذاکره راجع به‌آلمان مورد تائید دولت شوروی است .

گرومیکو معذلك بار دیگر تائیدکرد که دولت شوروی مصمم است با آلمان شرقی قرارداد صلح امضاء کند.

* بانو گلدامایر وزیر خارجه اسرائیل اظهار داشت که نطق کندی بسیار عالی بود.

وی گفت من آرزو دارم که اظهارات کندی بعنوان‌اصولی که احترام بین‌المللی داشته باشد پذیرفته شود.

* وزیر خارجه کوبا گفت : دیدید که من هنگام نطق کندی کف‌نزدم .

* احمد شوقیری نماینده عربستان سعودی در سازمان‌ملل اظهار داشت که نطق کندی تاریخی بوده و مخصوصا اشاره او بمسئله استعمار و پایان دادن به آن بعنوان کلید حفظ‌صلح جهان بسیار مورد توجه قرار گرفت.

* وزیر خارجه پاکستان اظهار داشت که این نطق‌بسیار باعظمت بود .

* وزیر خارجه ترکیه اظهار داشت آنچه که من بعد از این نطق بکندی گفتم محرمانه نیست بوی گفتم آقای‌رئیس جمهور من مطمئنم که‌ما بخاطر این نطق بشما مدیون هستیم .

* وزیر خارجه انگلستان نیز نطق کندی را ستود وآنرا مشوق حل‌و فصل اختلافات جهانی ازراه مذاکره‌نامید .

* نماینده فرانسه گفت که نطق کندی بسیار مهم موثر وباقل تحسین بود.

* اعضای مشهور کنگره و سنای امریکا از نطق کندی اظهار خرسندی کردند .

* مایك مانسفیلد رهبر سناتور های دمکرات امریکا اظهار داشت که ازصمیم قلب اظهارات کندی را درباره پایداری غرب دربرلن و همچنین پیشنهاد وی را درباره خلع سلاح و طرحی راکه برای نجات سازمان ملل ارائه کرد میستاید .

مانسفیلد اظهار امیدواری کرد که نطق کندی موجب تخفیف‌تشنجات‌جهانی گردد.

* رابرت دیرکسون‌رهبر جمهوریخواهان سنای امریکانیز از نطق کندی پشتیبانی کرد معذلك اظهار تردید نمود که کمونیستها ازاین نطق‌پند بگیرند.

* عده دیگری از سناتور های امریکائی نیز نطق کندی را ستوده‌اند .

شما شکل خوبی دارید!

*سازمان ملل ـ آسوشیتد پرس ـ ۲۵ سپتامبر ـ آندره گرومیکو وزیر خارجه شوروی بعداز پایان نطق کندی باوی‌دست داد واظهار داشت«شما فرم بسیارخوبی داشتید آقای‌رئیس‌جمهور»

گرومیکو هنگام روبرو شدن با کندی بسیار خوش خلق بنظر میرسید .

کندی وخانمش خوشحال بودند

* سازمان ملل ـ یونایتدپرس ـ ۲۵ سپتامبر ـ کندی و خانمش مدت‌نیم ساعت با نمایندگان سازمان ملل دست‌میدادند وسپس مدت کوتاهی نیز در یکی از اطاق های آنجا استراحت کردند .

کندی بعد از نطق طولانی خود مانند خانمش بسیار بشاش بنظر میرسید .

انگلیس شدیدا بعراق اعتراض کرد :

شورشیان عراق آمادهٔ حمله میشوند

هنوز ارتش عراق موفق بسرکوبی کامل شورشیان نشده‌است

لندن ـ خبر گزاری فرانسه ـ امروز انگلستان رسما نسبت‌به‌بیانات اخیرژنرال‌قاسم بدولت عراق‌اعتراض کرد .ژنرال قاسم طی کنفرانس مطبوعاتی خود خاطر نشان ساخته بود که حکومت انگلستان مستقیما در شورش اخیرعراق مداخله داشته است .

سخنگوی وزیر خارجه انگلستان گفت این اعتراض توسط سفارت انگلستان در عراق صورت گرفت . سرهمفری ترولیان سفیر کبیر انگلستان در عراق بمعاون وزارت امور خارجه عراق شدیدا اعتراض نمود .

ژنرال قاسم تهدید کرده بود چنانچه سفارت انگلستان در بغداد به‌مداخلات خود درامور داخلی‌عراق ادامه دهد این سفارتخانه را تعطیل میکند.سخنگوی وزارت امورخارجه انگلستان افزودسفیر کبیرانگلستان در بغداد ماموریت داشته است‌که درعین‌حال‌توضیحاتی‌درمورد‌بازداشت دو بازرگان انگلیسی ا زمقامات عراق بخواهد ، این دو نفر یکی الکساندر ریشار دسون و دیگری سیریل آرنولد میباشد که توسط مقاما ت‌عراقی بازداشت شده‌اند .

سخنگـوی وزارت امـور خارجه انگلستان پیرامون شورش شمال عراق و اتهاماتی که دولت عراق در این مورد بانگلستان وارد آورد گفت اخیرا بیاناتی در عراق ایراد شده است که گویا انگلستان شورش اخیر را در شمال آنکشور برپـا کرده است .

در حالیکه باید گفت کوچکترین حقیقتی در چنین بیانات واتهاماتی وجود ندارد و سفیر کبیرانگلستان طی یاد داشتی که تسلیم دولت‌عراق کرد شدیدا آنها را تکذیب نمود. سیاست انگلستان بر اساس عـدم مداخله در امور داخلی عراق است و دولت انگلستان فقط در صدد توسعه مناسبات بازرگانی‌و فرهنگی برپایه احترام متقابل و دوستی بین این دو کشور میباشد .

سخنگوی وزارت امور خارجه انگلستان تاکید نمود سفیر کبیر انگلستان در روز ۲۰ سپتامبر روش دولت انگلستان را به معاون وزارت خارجه عراق خاطر نشان ساخت .

آماده حمله

دمشق ـ آسوشیتدپرس ـ ۲۸ سپتامبر ـ مسافران عراقی که از این کشور به سوریه آمده‌اند گزارش می‌دهند که‌رهبر شورشیان‌درکوهستان های شمال عراق پنهان شده و خودرا آماده کرده است تا در پائیز آینده برای سرنگون کردن رژیم سرلشکر عبدالکریم قاسم حمله خود را از سر بگیرد .

این‌مسافران اظهارداشته‌اند رهبر شورشیان در دو منطقه اصلی‌اربیل وسلیمانیه که‌قرار دارند موضع گرفته است .

مسافران مذکور تخمین زده‌اند که شورشیان در حدود شش هزار مرد مسلح در اختیار دارند .

سرلشکر قاسم درمصاحبه‌مطبوعاتی اخیر خود اظهار داشته بود که شورش پایان یافته معهذا هنوز هم گروه های پراکنده‌ای از آنها در برابر نیرو های جمهوری عراق مقاومت میکنند .

اکنون ارتش عراق‌بسیاری ازمناطق شمالی این کشور را که تا چندی‌پیش در اشغال (نه تصرف) شورشیان قرار داشت ـ یعنی نواحی زخو . ربادیه . ذهوك و حلب حبه را به تصرف‌درآورده و کنترل خود را براین نواحی مستقر کرده‌اند .

مسافران عراقی اظهار میدارند که نیرو های ارتش عراق آن پیروزی را که قاسم انتظار داشت در منکوب

بقیه‌درصفحه‌نوزدهم

شوروی به‌ترکیه اعتراض کرد

شرکت ترکیه در ناتو — امنیت مرزهای جنوبی شوروی را بخطرانداخته‌است

لندن ـ ۲۵ سپتامبر ـ یونایتد‌پرس ـ امروز رادیو مسکو اعلام داشت که دولت شوروی به شدت علیه مانور نیرو های ناتو در مرز های شوروی و بلغارستان بدولت ترکیه اعتراض کرده است .رادیو مسکو گفت که روز شنبه گذشته دولت شوروی در این باره شفاها به سفیر ترکیه اعتراض کرده‌است.

رادیو مسکو کشور های عضو ناتو را مورد حمله قرار داد و گفت که مانور ناوگان ششم امریکا و نیرو های هواپیما بر این کشور و سپاهیان انگلیس و ترکیه و یونان در مرز های شوروی سبب تشدید مشکلات بین‌المللی میشود .

رادیو مسکو گفت که دولت‌شوروی ترکیه را بخاطر پیروی از یك سیاست تهاجم آمیز و شرکت در پیمان های منطقه‌ای ناتو متهم میکند . رادیو مسکو اعلام داشت که شرکت ترکیه در ناتو

آرامش دریای سیاه را بخطـر انداخته و مرز های جنوبی شوروی را تهدید میکند و همچنین روابط میان شوروی و ترکیه را تیره میسازد . رادیو مسکو گفت که استفاده نظامی ناتو از بناز های دریای سیاه و بطور کلی استفاده از دریای سیاه بر خلاف موافقت‌نامه های بین‌المللی بوده و منافع مشروع دولت های این‌منطقه را مورد تهدید قرار داده است . رادیو مسکو به ترکیه اخطار کرد که دولت‌ترکیه مسئولیت عواقب این کار رابعهده خواهد داشت .

نامه ۵۹ نفر نمایندگان کارگر مجلس انگلیس بخروشچف

مابرای برلن جنك نمیخواهیم

لندن ـ خبر گزاری فرانسه ـ ۵۹نفر نمایندگان‌حزب کارگرانگلستان نامه‌ای‌برای‌پرزیدنت‌کندی‌وخروشچف ارسال داشتند دراین نامه‌خاطرنشان شده است دنیا در آستانه جنگ‌قرار گرفته است و کوچکترین عمل ما چه عمد و غیر عمد موجب جنگ‌جدیدی خواهد شد .

نمایندگان حزب کارگر دو نامـه خود خاطر نشان ساخته‌اند مابرای برلن طالب جنگ نیستیم یرا این جنگ موجب نابودی مردم شرق و غرب خواهد شد .

آمانوئل شینول وزیر اسبق دفاع انگلستان و بسیاری دیگر ازشخصیت های حزب کارگر این‌نامه‌هاراامضاء کرده‌اند . در این نامه‌ها تقاضاشده است که شرق و غرب فورا در مورد مسئله برلن بمذاکره پرداخته واز توسل بعمل نظامی دربرلن خودداری کنند .

نمایندگان حزب کارگر سپس‌تقاضا کرده‌اند مرز اودر ـ نایسه‌تحکیم‌شده و همچنین آلمان شرقی برسمیت شناخته شود .

رهبران کمونیست جهان در مسکو ؟

والتر اولبریخت محرمانه بمسکو رفته‌است

مسکو ـ خبر گزاری فرانسه ـ والتر اولبریخت دبیر کـل حـزب کمونیست آلمان شرقی در راس هیئت مهمی امروز وارد مسکو شد.

ورود والتر اولبریخت بمسکو کاملا محرمانه صورت گرفته و ناظرین پایتخت شوروی خاطرنشان میسازند که احتمال دارد سایـر رهبران کمونیست های خارجی به پایتخت شوروی بیایند .

ورود والتـراولبـریخت و هیئت نمایندگی آلمان شرقی بمسکو از طریق فرودگاه شرمتیوف که در ۳۰ کیلو متری مسکو قرار دارد صورت گرفت .

ناظرین پایتخت شوروی تاکید میکنند که در یکی دو روز اخیر هواپیما های زیادی باین فرودگاه آمده‌اند و مسافرین آنها بدقت‌مورد محافظت قرار گرفته‌اند .

سفارت جمهوری دموکراتیك آلمان در مسکو خاطر نشد هیچگونه تفسیری‌پیرامون ورودوالتراولبریخت بکند سفارت آلمان شرقی فقط توضیح داد که در جریان ورود‌دبیر کل حزب کمونیست آلمان شرقی بمسکو نیست .

ناظرین پایتخت مسکوخاطرنشان میسازند که احتمال دارد والتر ـ اولبریخت وهمچنین سایرنمایندگان احزاب کمونیست خارجی بـرای مذاکرات نهائی پیرامون قرار داد صلح شوروی و سایر کشور های کمونیستی با آلمان شرقی بمسکو آمده باشند .

کندی طرحی برای خلع سلاح پیشنهاد کرد

بقیه‌ازصفحه ۳

برلن غربی دفاع خواهد کرد باذکر نکته دیگری تعدیل نمود.

وی گفت که امریکا حاضـر است وپیشنهادمی‌کند که‌مذاکرات شرافتمندانه برای حل مسئله برلن آغاز شود.

دیوارهای بتونی

کندی گفت که اقدامات یکجانبه حقوق و قوانین بین‌المللی را در برلن تهدید میکند . رفت وآمد مسالمت آمیز در برلن غربی بـا ایجاد سیم های خاردار و دیوارهای بتونی که شرق و غرب برلن را از یکدیگر جدا میکنند دچارآشفتگی شده است .

رئیس جمهور امـریکا پیشنهاد کرد که در صورتی که ممکن‌باشد همه مردم برلن و آلمان طی یك انتخابات عمومی رای بدهند که آیا مایل بابقای‌نیروهای غرب درپایتخت سابق آلمان هستند یا نیستند .

کندی گفت خیلی زود است که درباره توانائی وزیران‌خارجه امریکا و شوروی برای یافتن یك اساس معقول جهت ادامه موفقیت آمیز مذاکرات شرق و غرب درباره‌برلن صحبتی بشود .

خطر درآسیا

رئیس جمهور امریکااخطار کرد که‌درآسیای جنوب‌شرقی‌ومخصوصا در لائوس و ویتنام جنوبی قدرت های خرابکار برای بر هم زدن صلح و آسایش مردم این‌مناطق کوشش دامنه‌داری مبذول میدارند.

کندی گفت که بر خلاف‌آنچه روسها عقیده دارند اغتشاشاتی‌که در این کشور ها صورت میگیرد بهیچوجه جنك های آزادی بخش نیست .

لحن ملایم

رویهمرفته لحن نطق کندی در مجمع عمومی بیش از آنچه تهدیـد‌آمیز باشدحاکی ازاعتقاد وی‌بامکان بر طرف شدن بحران بین‌المللی از راه مذاکره با کمونیست هابود.

کندی این عقیده را اکیدا رد نمود که مناقشات کنونی شرق و غرب بطور اجتناب ناپذیر منتهی بیك جنك بزرك خواهد شد .

وی اظهار داشت که میتوان و باید راه مذاکره را در پیش‌گرفت و از جنك اجتناب نمود.

در حالیکه در بسیاری از پایتخت های ممالك غربی این عقیده قـوت میگیرد که در هر حال باید به تقسیم دائمی آلمان به عنوان یك امر غیر قابل اجتناب تن در داد رئیس جمهور امریکابرای اولین‌بار سریعا اظهار داشت که امضای‌قرار داد یکجانبه صلح آلمان شرقی و شوروی از نظر غرب بی اهمیت است .

کندی گفت این استدلال بسیار بی پایه است‌که ما فقط بخاطراینکه شوروی را از امضای قرار داد به اصطلاح صلح با آلمان شرقی منـع کنیم امنیت بین‌المللی را دچار خطر نمائیم .

روی تلویزیون

هنگامیکه کندی نطق خود را ایراد میکرد نـه تنهـا نمایندگان سازمان ملل بلکه بیست میلیون‌نفر امریکائی از تلویزیون او را در حال صحبت مشاهده میکردند .

تیراندازی نمیکند

کندی معهذا سریعا اظهارداشت که امریکا حاضر است بخاطر حل بحران برلن تیر اندازی نکند: برا بدیهی ترین حقیقتی که در بحران برلن وجود دارد اینست که ایـن بحران برای جهان لازم نیست .

ظاهرا این قسمت از اظهارات کندی انعکاسی است که شایعه مربوط به آمادگی خروشچف برای مذاکرات بسیار مشروح وصادقانه باکشور های‌غربی جهت حل‌مسالمت آمیز مسئله برلن در پایتخت های ممالك غربی ایراد کرده است .

نیروی بین المللی

رئیس جمهوری امریکا گفت که اگر طرح‌خلع سلاح امریکاپذیرفته شود بزودی یك نیروی بین المللی که تحت فرماندهی سازمان ملل خواهد بود ایجاد خواهد گردید و تمام ارتش های جهان تا میزانی‌که فقط برای حفظ نظم داخلی این کشور ها‌ضروری‌باشد تقلیل‌خواهند یافت وبه‌تدریج‌منحل خواهند گردید

کمك بملتهای کم رشد

کندی گفت که من پیشنهاد میکنم سال های ۱۹٦۰ تا ۱۹۷۰ بعنوان دهسال کوشش سازمان ملل برای توسعه همکاری بین المللی و کمك بملت های کم رشد جهان اعلام شود .

آزمایش‌های مخفی

کندی درمورد آزمایش های‌اتمی اظهارداشت که هنگامیکه‌مذاکرات ژنو هنوز میتوانست ادامه پیداکند دولت‌شوروی مخفیانه تدارك‌آزمایش های جدیدی را میدید .

کندی پیشنهاد کرد :

۱ـ هرچه زودتر قرار دادی بین تمام ملت ها برای منع آزمایش های اتمی امضاء شود .

۲ـ تولید سلاح های اتمی فورا متوقف گردد و از تحویل‌اسلحه اتمی بکشور هائی که فاقد آن میباشند اکیدا خود داری شود .

۳ـاز واگذاری کنترل سلاح‌های اتمی بکشور هائی که فاقدآنها میباشند خود داری بعمل آید .

٤ـ از استفاده از سلاح های اتمی در فضا خود داری بعمل‌آید.

۵ـ سلاح های موجود اتمی به تدریج یانابود شوند و یا از آنها بمنظور های صلح جویانه استفاده گردد .

کندی گفت‌که منویات کنفرانس بلگراد برای امریکا کاملا قابل‌درك است و بهمین جهت است که ما با تائید کامل کنگره امریکا هیئتی را مامور مطالعه در جزئیات برنامه خلع سلاحی کرده‌ایم که‌برای همه ملت ها قابل قبول باشد .

مخالف استعمار

کندی در باره استعمار نیز به تفصیل سخن گفت و اظهارداشت که ملت امریکا بعنوان ملتی که طعم استعمار را در گذشته چشیده از حق حاکمیت ملت ها و استقلال آنها پشتیبانی کرده و میکند .

اغتشاشات منطقه‌ای

کندی گفت بر خلاف آنهائیکه اظهارمیدارند‌که اغتشاشات‌منطقه‌ای برای رهائی مردم این کشور ها از رژیم های موجود میباشد ماتاکید میکنیم که این اغتشاشات درکشور های آزاد جهان اصالت ملی‌ندارد زیرا حکومت هائی که در این ممالك برسرکار هستند مظهراراده وتمایل ملت های خودشان‌میباشند.

یادی ازاثر پوشکین

کندی در مورد امضای قرار داد صلح شوروی و آلمان شرقی اظهار داشت من در اینجا بیاد فرمانی که قیصر در کتاب بوریس کادونوف اثر پوشکین نویسنده شهیر روسی به افسران خود داده بود میافتم

سزار در این کتاب میگوید ازهمین ساعت که مرز های ما با قراولان مسلح محافظت میشود کاری بکنیم که حتی جانداری ازآن نگذرد کاری بکنیم که حتی پشه ای قادر بپرواز از فراز آن نباشد .

ظاهرا منظور کمونیستهای آلمان شرقی از کشیدن سیمهای خاردار و دیوار های بتنی در اطراف برلـن شرقی محرکی جز همان الهامی کـه برای سزار حاصل شده بود ندارد.

کندی در جای‌دیگر نطق خوداظهار داشت که امریکا بهیچوجه در صدد گرفتن امتیاز و یا استقرار پایگـاه نظامی در هیچ گوشه ای از جهان نمیباشد .

خبرهای گوناگون جهان

استادان و دانشجویان در حادثه هواپیما کشته شدند

فراریك پیر زن

استانبول ـ خبرگزاری فرانسه‌ـرئیس‌دانشگاه‌هایدلبرك طی یك مکالمه تلفنی باسفارت آلمان در آنکارا خاطر نشان ساخت که اکثرکشته‌شدگان حادثه هوائی که چند روزقبل در ترکیه صورت گرفت دانشجویان واساتید انستیتوی تاریخ باستان‌دانشگاه‌هایدلبرك بوده‌اند .

وی تاکید نمودکه‌پروفسور شافر نیز جزء کشته‌شدگان می‌باشد .

برلین ـ ۲۵سپتامبر ـآسوشیتدپرس ـ روز یکشنبه گذشته یك پیرزن ۷۷ ساله آلمانی برای فرار خود را از پنجره ساختمانی که در مرز میان برلین شرقی و غربی‌قرار داشت‌آویزان کرد ولی پلیس کمونیست بسوی او آمد و دست های اورا محکم‌نگهداشت تا از فرار او جلوگیری کند .

در همین موقع یکی ازافرادبرلین‌غربی به کمك پیرزن شتافت و پاهای اورا کشید .

مبارزه میان پلیس کمونیست واین فرد برلین غربی بی‌اندازه تماشائی‌بود و یك عکاس از جریان عکس‌میگرفت. سرانجام جوان برلین غربی موفق شد وزن در آنطرف مرز بخاك برلین غربی افتاد .

فرانك سیناترا بزرگترین قمارخانه غرب را دایر میکند

هولیوود ـ۲۵ سپتامبر ـ یونایتدپرس ـ امروز اعلام شد که فرانك سیناترا و دین‌مارتین و هانك سائی کولا تصمیم گرفته‌اند در ایالت نوادایك هتل و قمار خانه مجهز بسازند .

سانی‌کولا کارگزار فرانك‌سیناترا اظهار داشت که این هتل و قمارخانه دارای کاخ های مجلل خواهد بود و بدون تردید بزرگترین قمارخانه‌غرب بشمار خواهد رفت .

در این هتل هرگونه وسایل تفریح وجود خواهد داشت .

نهرو برای آزادی خطر دارد

واشنگتن ـ۲۵سپتامبر ـ یونایتدپرس ـ امروز سناتور گولدواتر گفت در صورتیکه نهرو نخست‌وزیر هند دبیر کل سازمان ملل گردد ، آزادی از دست خواهد رفت .

وی گفت شناسائی نهرو بسمت‌دبیر کلی سازمان ملل بدترازقبول‌ترویکای روسها است .

وی گفت باشناسائی نهرو رهبردول بی‌طرف که همیشه کار های خلاف روسها را قابل ملاحظه تلقی میکند ، ما دیگر پشتیبانی نخواهیم داشت .

مانور نیروهای پیمان ورشو

مسکو ـ۲۵سپتامبر ـ یونایتدپرس ـ امرو زخبرگزاری تاس گزارش داد که مانور نیرو های زمینی ، هوائی ودریائی پیمان دفاعی متحدین‌کمونیست ورشو در ماه های اکتبرونوامبرصورت‌خواهد گرفت .

خبرگزاری رسمی شوروی اطلاع‌داد که این مانور در کشور های عضو پیمان ورشو انجام میشود . و هدف‌از این مانور سنجش تعلیمات اخیر نیرو های پیمان ورشو است .

این‌مانور با عملیات جنگی صورت‌میگیرد . و نتیجه آن مورد ارزیابی قرار خواهدگرفت .

کوسه شناگر راخورد

بلگراد ـ ۲۵ سپتامبر ـ یونایتدپرس ـ امروز یك‌جوان یوگوسلاوی هنگامی که در یکی از بنادر دریای آدریاتیك شنا میکرد مورد حمله یك کوسه قرار گرفت و کشته شد .

سابیت یلانان ۱۹ ساله عضو تیم شنای دانشجویان یوگسلاوی بود که اخیرابرای تمرین شنا به ساحل اپاتیجا رفته‌بود .

سابیت‌یلانان هنگامی که‌در پنجاه متری ساحل شنا میکرد یك کوسه بزرك به او حمله کرد و یك پا و یك دستش را قطع کرد و هنگامی که قایق نجات به او رسید او مرده‌بود.

از صبح پنجشنبه ششم مهر ماه در سینماهای

رویال ـ دیانا ـ متروپل ـ همای

وضعی که واقعا وجود دارد

از میانهٔ اعتدال و سرسختی اندك اندك بهترین راه حل های ممکن برای مسئله برلین،وآلمان، یافته میشود و هیچیك از این دو به‌تنهائی قابل حل نیست .خوداین امر که در واشنگتن سرانجام این حقیقت را دریافته‌اند و ابراز می‌کنند یك پیروزی عقل سلیم به شمار است .

در طرز تفکر آمریکائی جنك تنها به خاطر حفظ آزادی برلین غربی جایز شمرده میشود .

امضای پیمان صلح شوروی با آلمان شرقی امری نیست که‌بتوان به خاطر آن دنیا را به آتش و خاکستر اتمی سپرد .

قرار دادن مامورین آلمان‌شرقی در سر راه های برلین نیز بهانهٔ جنك نخواهد بود .درواقع‌امریکائی ها امروز وضع موجود رانه‌بصورت ظاهر آن ، بلکه در واقع امرتعبیر می‌کنند . آنها همچنان می‌خواهند از وضع موجود دفاع کنند . ولی آن وضعی که واقعا وجود دارد.

در مرکز اروپا کار به جائی رسیده است که حقایق را باید پذیرفت .

آلمان شرقی یك وضع موجود است،همچنانکه مرزاودر ـ نایسه. وجود برلین غربی در قلب دنیای کمونیست وضع موجود است ، همچنانکه دیوار میان دو برلین. تغییر هیچیك از اینها بی‌جنك امکان ندارد . برای مردم آلمان تن در دادن به این تجزیه دردناك است . زیرا چه عملی از تجزیهٔ یك ملت جنایتکارانه‌ترخواهدبود، بجز یك جنك اتمی ؟

سیاست بلوك غربی در اروپای مرکزی در سالهای پس از جنك آمیخته‌ای از دو مفهوم جلوگیری و آزاد کردن بوده‌است-جلوگیری از پیشرفت بیشتر کمونیست ها و آزاد کردن کشور های اقمار این سیاست در دوران برتری آدناور ـ دالس به اوج خود رسید . بدین معنی که بزرگترین فرصت های خود را در قیامهای آلمان شرقی و مجارستان یافت و هرگز نتوانست تحقق پذیرد .

اگر آلمان ها هنوز می‌خواهند بدان سیاست وفادار بمانند باید آنها را معذور داشت . زیرانمی‌توانند شانزده میلیون تن از هم میهنان خود را در زندان بزرگشان ببینند . ولی سیاست آدنائر پس‌از ۱۲ سال بیش از همیشه با تجدید وحدت آلمان فاصله دارد . اومی‌کوشید با تقویت آلمان ووابسته ساختنش به اتحادیهٔ غربی روسهارا وادار به عقب‌نشینی سازد . بدست آوردن سلاحهای اتمی آخرین مرحلهٔ طرح پردامنهٔ اوبود.

اکنون فشار شدید شوروی و برهم خوردن تعادل گذشتهٔ قواتمام دنیای غربی و از جمله آلمان را ناگزیر به ارزیابی مجددی می‌سازد . اگر هنوز برای سیاست جلوگیری جائی مانده باشد . از آزاد کردن کشور های‌اقمار،دست کم به طرق معمولی ، باید چشم پوشید .

از یك مسابقهٔ تسلیحاتی در اروپای مرکزی نمی‌توان به‌هدف آزادی اروپای شرقی رسید .

آلمانها ظاهرا نمی‌دانند که در این‌راه پیش از همه با مقاومت شدیدوخصمانهٔ خود اروپای‌شرقیها روبرو هستند .

۱٦ سال پس‌ازجنك جهانی دوم هنوز آلمان برای بیشتر اروپائیان دشمن مهیب تری است تا روسیه و سیاسیون آلمانی ا زاین حقیقت غافلند که ترس از آلمان برای روسها تقریبا بهمان اندازهٔ‌لشکر‌هایشان در اروپای شرقی سودمند است .

دور نمای یك آلمان مسلح به حربه های اتمی کافی است که هر مرد لهستانی و چك ورومانی و بلغار را در کنار سربازان روسی آمادهٔ دست بردن به اسلحه‌سازد. در اروپای شرقی مردم به خاطر تجزیهٔ آلمان وبرلین همانقدرآمادهٔ جنك‌اند که در آمریکا بخاطر دفاع از برلین .

تاوقتی چنین عامل روانشناسی مهمی به‌زیان غرب در کشور های اقمار دست در کار است چگونه می‌توان از آزاد کردن آنان سخن گفت ؟ حتی اگر برتری نظامی شوروی را در صحنهٔ اروپا ندیده بگیریم ، عدم محبوبیت‌آلمانهادر بالکان‌و اروپای مرکزی‌کافی است که همهٔ این ملل را با سیمان محکمی به‌شوروی به‌پیوندد .

در هر جامعه «تابو» هائی‌وجود دارد که با همهٔ نیرومندی خود سرانجام باید به کناری افکنده شود ، زیرا سد راه پیشرفت‌است. سوسیالیسم در آمریکا و رژیم پانکو در آلمان غربی از زمرهٔ این «تابو» ها هستند . هیچکس دراین دو کشور جرئت ندارد آشکارا به این تابوها حمله‌ور شود زیرا محبوبیت عمومی خود را از کف خواهد داد .ولی کار دنیا از این ملاحظات گذشته است . حقایق بسیاری در جهان متغیر ماوجود دارد که محافظه کاران از شناختن آنها عاجز مانده‌اند .

داریوش همایون

اطلاعات ۱۳۰۶

بدستور آقای نخست وزیر

شرکت تعاونی مادر تشکیل میشود

اساسنامه شرکت تعاونی مرکزی بزودی تهیه خواهد شد

♥♥♥

برای تشکیل شرکت تعاونی مادر که بتواند تمام مایحتاج شرکتهای تعاونی مصرف وزارتخانه ها وسایر شرکتهای تعاونی را یکجا وازدست اول ودر موقع مناسب و در محل تولید خریداری کند و در اختیار شرکت هابگذارد دیروز کمیسیونی در حضور آقای ذوالفقاری وزیر مشاور و نمایندگان شرکت های تعاونی مصرف تشکیل بود.

طرحی که در مورد تشکیل این شرکت دیروز رسیدگی شدومورد تصویب قرار گرفت قبلا از طرف شرکت تعاونی مصرف ارتش به آقای نخست‌وزیر تسلیم شده بودو ایشان این طرح را مفید دانسته و آنرا تصویب کرده بودند . ازآنجا که این طرح در کمیسیون هم فوق‌العاده مفید دانسته شده مقرر گردید سوکمیسیونی بریاست آقای جلیل ساسانی معاون اول بانک‌سپه ومدیر عامل شرکت تعاونی‌مصرف ارتش وباعضویت نمایندگان منتخب شرکتهای تعاونی تشکیل شود و اساسنامه شرکت تعاونی مادر را هرچه‌زودتر تهیه کند.

شرکت تعاونی مادر سبب‌خواهد شد که در فصل‌خرید رقابت کم شود و قیمتها برای مصرف کننده ارزان تمام شود و ایادی واسطه که همیشه سبب گرانی قیمتها میگردد حذف گردد.

چهارمین جلسه‌کرسی آزاد دانشجو در باشگاه اطلاعات

شکری دانشجوی دانشسرایعالی :

من بعنوان یك دانشجو به‌آزمایشات اتمی اعتراض میکنم

مسئولین امور نباید ما را با حرف قانع کنند

وزارت کار بجای اینکه بوضع کار گاهها رسیدگی کند کار گاهها را تعطیل میکند

یکی از کارکنان دانشسرایعالی بادانشجویان‌مغرضانه رفتار میکند

آئین نامه دانشسرایعالی بضرر دانشجویانست‌و باید در مواد آن تجدید نظر شود

♥♥♥

بطوریکه خوانندگان عزیز مستحضرند چهارمین جلسه‌کرسی آزاد دانش در محل باشگاه‌اطلاعات تشکیل شد و همانطور که وعده‌داده شده بود از این شماره مشروح مذاکرات جلسه پرشور کرسی‌آزاد بنظر خوانندگان عزیز میرسد.

در آغاز جلسه آقای مسعودی مدیر موسسه اطلاعات گفت قرار بودجلسه ساعت شش‌ونیم شروع بشود ولی مثل اینست که بعضی از آقایان تصور نموده‌اند جلسه همان ساعت هفت شروع میشود ، بهمین‌جهت عده‌ای از آقایان‌اساتید وفرهنگیان هنوز تشریف‌نیاورده‌اند بخصوص از وزارت فرهنك بنابود آقای دکتر اکرامی حضور پیدا کنند که امروز مطلبی در دستور جلسه داشتند . اگر خاطر آقایان جویان محترم خواهش کنم که‌در باشد در پایان جلسه گذشته آقای دکتر اکرامی پیشنهاد و تقاضا کردند که موضوع تعلیمات‌ابتدائی ومتوسطه در دستور قرار گیرد ودر باره آن موضوع اینجا مخالف و موافق صحبت کنند تااین مسئله روشن شود و حالا که ایشان‌حضور ندارند ناچار برنامه معمولی‌خودمان راشروع می‌کنیم ضمنا بنده می خواستم از خانمها وآقایان‌دانش‌ـ بیان فرمایشات خودشان باختصار

آقای عبداله شکری

بقیه در صفحه ۹

دیروز آقای نخست وزیر در اجتماع جنوب شهر گفت :

محاکمات بزرك بزودی آغاز میشود

درگذشته اگر فساد نمیبود پولهای مملکت نفله نمیشد

آقای دکتر امینی نخست وزیر درجلسه دیشب جنوب شهر از طرف اهالی مورد استقبال قرار گرفت

♥♥♥

درساعت پنج‌بعداز ظهر دیروزاجتماع بزرگی ازطرف انجمن های محلی‌جنوب شهر دردبستان مهام‌واقع در میدان شوش تشکیل‌شدوصدها نفرازساکنین محلات دراین اجتماع‌شرکت کردند. آقایان نخست‌وزیر وهادی اشتری‌وزیر مشاور بدعوت انجمن‌ها باین محل آمدند . هنگام ورود آقای دکترامینی جمعی از ساکنین محل شدت ابراز احساسات کردند وآقای نخست وزیر رابروی دست‌به محوطه دبستان آوردند .

ابتدا یکی‌از اعضای انجمن محلی شوش ضمن خیرمقدم به‌نخست‌وزیر لیست نیازمندیهای محلی را اعلام کرد و توجه دولت و نخست‌وزیر را باین موضوع جلب کرد ناطق از دولت درخواست کرد که‌نسبت بتامین آب

بقیه در صفحه ۶

باز دید از سد سفید رود

از همایون فروزان

ساختمان سد سفیدرود ۶ ماه زود تر تمام میشود

حداقل مزد کار گران این سد ۵۶ ریال می باشد

متعاقب وضع خطرناکی که برای دوست مادرنتیجه شدت باد پیش‌آمده بود همه انتظار حادثه شومی راداشتیم که‌دوست مادودست رابیکی ازمیله‌های کنار سد قلاب کردو از حرکت باز ایستاد، هنوز سراز کارر فیقمان‌درنیاورده بودیم ولی چند دقیقه بعد که نزدیك اورسیدیم لبخند شیطنت‌آمیزش‌جریان رابرای ما روشن کرد .

نفسی براحتی کشیدیم و در حالی که‌از اشتباه خود و شوخی دوستمان بخنده افتادیم .ببازدید خویش ادامه دادیم .

حقیقت این بودکه اگر دوست ما با «باد» شوخی کوچکی کرد بارها اتفاق افتاده‌است که «باد» باکارگران نگون بخت شوخی کرده است .ولی شوخی این مظهر طبیعت دیگر خنده‌ای بدنبال خودنداشته بلکه دیده‌های زیادی را گریان کرده است

دربالای سد منظره دشت عظیم مقابل و صدها هزار متر زمینهائی‌که تاشش ماه دیگر برای همیشه درزیر آب مدفون خواهد شد و تکه‌ابرسفیدی که دریارا بسوی سرزمینهای نامحدود ترك میگفت وچون‌نوعروسان دامن کشان میرفت وموسیقی سنگین «باد»

بقیه در صفحه ۱۳

در جلسه کرسی آزاد باشگاه اطلاعات :

اجتماع بزرگی از خیاط های تهران تشکیل شد

نماینده خیاطها تمام مشکلات افراد این صنف را بیان کرد

تاکنون ۴۲ صنف وصد انجمن محلی برای استفاده ازکرسی‌آزاد نام نویسی کرده‌اند

♥♥♥

عصردیروز جلسه باشکوه کرسی آزاد اصناف باحضور جمع کثیری از خیاطهای تهران و نمایندگان اتحادیه صنف‌خیاط در محل باشگاه‌اطلاعات تشکیل شد دراین جلسه نمایندگان وزارت کار شهرداری وزارت فرهنك حضور داشتند .

خیاطهای خیابانها و بخش های مختلف تهران نمایندگانی از طرف گذرو محل کسب‌وکار خود به‌کرسی آزاد فرستاده بودند وبا اینحال‌بیش ازهزار نفرازخیاطهاودوزندگان زنانه و مردانه تهران دراین اجتماع شرکت کردند .

خیر مقدم

ابتدا آقای عباس مسعودی مدیر موسسه اطلاعات ضمن بیان مقدمه‌ای بخیاطهای تهران خیرمقدم گفت وسپس هدف‌موسسه اطلاعات را از تاسیس کرسی آزاد واختصاص آن برای‌اظهار نظر اصناف ومردم محلات تشریح کرد مدیراطلاعات گفت موسسه اطلاعات خدمتگزار واقعی‌مردم ایران است و تمام مساعی این موسسه برای رفع مشکلات زندگی کلیه طبقات بکار میرود. درجلسه کرسی‌آزاد نمایندگان محترم دولت واصناف وساکنین‌محلات درکنار یکدیگر می‌نشینند وبانهایت حسن‌نیت برفع مشکلات میپردازند .

هفته گذشته اصناف تهران واعضای اتحادیه کامیونداران ناراحتی‌های‌خودرا ازاین کرسی‌بیان کردندوخوشبختانه‌این مطالب مورد توجه کامل دولت قرار گرفت‌و بطوریکه آقایان اطلاع دارند بدنبال این کارشب گذشته آقای‌نخست وزیر باتحادیه کامیونداران رفت و قسمتی ازمشکلات این صنف حل و فصل گردید .

پس‌از آقای مسعودی آقایان روستا نماینده صنف‌خیاطو احمدنفیسی معاون کل شهرداری ومعتمدی معاون وزارت کار اسعدبختیار سرپرست خواربار شهرداری ومهندس‌شیخ‌نماینده‌فرهنك و مهدی کوشانفر رئیس شورایعالی اصناف بترتیب صحبت کردند . آقای روستا درمورد تمام مسائل موردعلاقه خیاطهای مملکت بیانات جامع‌ومؤثری ایراد کردکه چندین بار باکف‌زدنهای ممتد حضار استقبال شد . نماینده خیاطهای‌تهران درباره‌حق‌بیمه کارگران وقانون کارو آئین‌نامه صنفی وطرز کار وتعدی خیاطهای خارجی‌ووظایف وزارت

بقیه در صفحه ۶

نخست وزیر برمه سه‌اصل اساسی برای حفظ صلح پیشنهاد کرد

رانگون ـ خبرگزاری فرانسه ـ بتصویب پنجاه‌هزار نفر شرکت‌کننده در این متینگ رسید .

«اونو» نخست‌وزیر برمه طی میتینگی که پنجاه هزار نفر در آن شرکت داشتند سه اصل اساسی برای حفظ صلح جهان پیشنهاد نمود .

در اصل اول از قدرت های بزرگ تقاضا شده است که بتدارکات نظامی خود پایان داده و اختلافات خود را از طریق مسالمت آمیز حل و فصل کنند .

در اصل دوم از قدرت های بزرگ دعوت شده است موافقتی در زمینه قطع آمایشهای اتمی بعمل آورند و در طول مذاکرات از انجام آزمایش های اتمی خود داری کنند .

در اصل سوم تاکید شده است که تمام ملل جهان هر چه زودتر موافقتنامه ای در زمینه خلع سلاح عمومی و کامل توام با کنترل جهانی بامضاء برسانند .

سه اصلی‌که «اونو» نخست وزیر برمه پیشنهاد نمود طی قطعنامه ای

آقایان برتن کنند و بانوان لذت برند

پیراهن بلانش

سرموفقیت مردانی است که در اجتماع بظاهر آراسته و برازندگی لباس خود اهمیت میدهند

مزایای فوق‌العاده پیراهن های بلانش

۱ـ پوپلین آن از عالیترین جنس تهیه شده و چون قبلاسانفریزه شده بهیچوجه کوچك و تنك نمیشود ۲ـ دارای‌یقه اضافی و دگمه و طلق یقه یدکی است ۳ـ بسته‌بندی‌آن فوق‌العاده ظریف است و لذا برای کادو بسیار مناسب‌است

بزودی مراکز پخش بلانش اعلام میگردد

آ ـ ۲۱۶۵۸

آگهی واگذاری چاپ و نشر کتاب

وزارت فرهنك چاپ و نشر تعدادی ازکتابهای علمی وادبی (غیردرسی) راکه حق تالیف ویاترجمه آنها را خودپرداخته است‌برای‌یکبار بمزایده‌واگذار مینماید.

ناشرانی که مایل بچاپ ونشر هریك از این‌کتاب ها باشند میتوانند تاآخر وقت اداری روز پنجشنبه ۱۳مهرماه برای دریافت برگ شرایط و ملاحظه‌صورت کتب و نسخ‌چاپی یاخطی آنها باداره کل نگارش مراجعه نمایند مزایده حضوری درساعت۱۰ صبح روز شنبه ۱۵مهرماه بعمل خواهد آمد.

وزارت فرهنك

آ ـ ۲۱۶۶۰

درمان روماتیسم

مطب دکتر مهند

خیابان یوسف آباد ابستگاه‌ایران

ت ـ ۳۱۳۸۶

سینما مهتاب

خیابان پهلوی چهارراه شاه — بزودی افتتاح میشود

از فردا صبح مولن روژ از فردا صبح

تراس سالن کریستال ـ برلیان تراس سالن زهره

جوراب قرمزها

ویستاویژن رنگی ـ دوبله فارسی در استودیو مولن روژ

THE Jayhawkers

جف‌چندلر

فس بارکر

نیکول موری

چند نفر بلیط فروش و کنترول برای سینما مهتاب استخدام میشود داوطلبان عصر ها به سینما مهتاب‌مراجعه نمایند .

انواع ماشین آلات حرارت مرکزی وتهویه مطبوع و لوازم سردخانه وکوره های هوای گرم بمقدار زیادی موجود و باشرائط سهل نصب وبفروش میرسد.

شرکت فنی شعله‌افروز

خیابان تهران نو ـ ایستگاه فرودگاه

تلفن : ۷۴۱۱۶ ـ ۷۴۸۷۷

موتورهای جیپ JAP

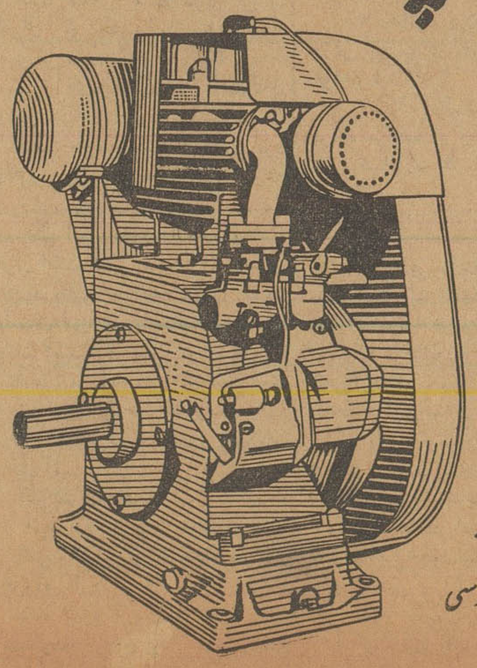

انواع واقسام موتورهای جیپ ساخت انگلستان بقدرتهای مختلف و مدل های متعدد که معروفیت جهانی دارد برای فروش حاضر است

طالبین مراجعه نمایند به :

شرکت سهامی ایرانشهر

خیابان فردوسی شمالی نزدیک میدان فردوسی

سرمقالات امروز روزنامه‌های جهان

خروشچف خواهان کنفرانس شرق و غرب

نیویورک تایمز روزنامهٔ نیویورک تایمز می نویسد : خروشچف نخست وزیر شوروی موافقت خود را با مذاکرات شرق‌و غرب که تنها بمسئلهٔ برلن و آلمان نباشد اعلام کرده‌است . بنظر خروشچف این مذاکرات باید سایر مسائل جهانی را نیز شامل گردد .

خبرنگار نیویورک تایمز در بن گزارش میدهد : خروشچف برای این‌مذاکرات قائل بمحدودیت زمانی‌نیست و بهیچوجه‌مدت یکساله‌ای رابرای این مذاکرات خواستار نمیباشد .

این نظریات خروشچف روز پنجشنبه بوسیلهٔ پل‌هانری اسپاك وزیرامور خارجه بلژیك بشورای سازمان پیمان اتلانتیك شمالی در پاریس گزارش داده شده است .

اسپاك رئیس پیشین شورای سازمان پیمان اتلانتیك شمالی هفتهٔ گذشته مدت پنج ساعت با خروشچف ملاقات و مذاکره کرده است .

نظریات خروشچف بین دیپلماتهای مقیم پایتخت آلمان غربی این‌توهم را بوجود آورده است که شوروی ممکن است پیشنهاد امضای یك قرارداد صلح جداگانه با آلمان شرقی را که گاه وبیگاه بمیان میکشد ، تا پایان مذاکرات شرق و غرب بتاخیر اندازد .

این‌روزنامه میافزاید که‌خروشچف تمایل خود را بتشکیل کنفرانس سران شرق و غرب ابراز داشته که علاوه بر مسئله آلمان ،شامل سایر موارد و علل بحران بین‌المللی بشود ، نیویورك تایمز میافزاید : این نظر خروشچف بدون شك مورد استقبال ایالات متحدهٔ امریکا نیز خواهد گردید.

نیویورك تایمز میافزاید : تکیهٔ خروشچف بر اینکه مدت محدودی برای مذاکرات قائل نیست ، توجه دیپلماتها را دربن جلب کرده است .

همچنین اسپاك اطلاع داده است که خروشچف لازم میداند در مذاکرات شرق و غرب ،برلن شرقی مستثنی باشد و حرفی‌از آن‌بمیان نیاید ،زیرا این شهر پایتخت آلمان شرقی است و این تنها موردی است که خروشچف روی آن پافشاری دارد.

سازمان ملل در خطر است

روزنامهٔ نیویورك تایمز در سر مقالهٔ خودتحت عنوان : «روزیکه باید آشکارا سخن گفت» چنین مینویسد :

« پرزیدنت کندی امروز بجمع عمومی سازمان ملل میرود، درحالی که براین مجمع یك تراژدی بزرك سایه افکنده است‌که ناشی‌از مرك هامرشولد میباشد .این‌تراژدی‌جنبهٔ‌عام‌داردوچیزی بالاتر ازیك تراژدی شخصی است .

مجامع یادبود هامرشولد هنوز پایان نیافته واین یادبودها نه تنهاشانهٔ یك غم‌عمیق و بیك معنی شگفت انگیز است ، بلکه‌این یادبود ها ضمنا‌امیدها بیمهای بشریت رانیز آشکار میسازد.

اگرچه هامر شولد مرده،ولی عوامل آزادی و عدالت هنوز نمرده است. علیرغم سایهٔ سیاه این تراژدی ، در چنین روزی که حوادث نامطمئنی در پیش است ،مابابد به‌آینده بنگریم .اکنون وقت آنست که آشکارتر سخن بگوئیم و جسورتر باشیم . برای کندی وهر رئیس جمهور دیگر امریکا ، روز و فرصتی بهتر از امروز وجود ندارد که بگوید ملت امریکا برای چه امری قیام و فشاری کرده و میکند . نیویورك تایمز در پایان مینویسد «از تراژدی مرك هامر شولد ، اینك سازمان ملل در خطر است .

کندی موافق «برلن شهر آزاد»است

خبرنگار روزنامهٔ انگلیسی (دیلی تلگراف)در واشنگتن نوشته : علیرغم تکذیبها و انکارهای مقامات آمریکائی درباره امکان هرگونه تغییری در سیاست امریکا نسبت به‌برلن ،نشانه هائی برای این تغییر بچشم میخورد .در اظهار نظر هاوبحث های مسئولین امور آلمان در وزارت خارجهٔ آمریکا عقیده بر یك تغییر تاکتیکی در سیاست ایالت متحده نسبت به آلمان ،استوار گشته است .

این روزنامه میافزاید : انتظار میرود پرزیدنت کندی‌در نطق خود در مجمع عمومی ، حمایت غرب را از « آزاد اعلام‌شدن برلن » تاکید کند ، ضمن اینکه تصمیم قاطع غرب را بحفظ ارتباط و رفت وآمد باابرلن متذکر میگردد.

خبرنگار دیلی تلگراف میافزاید : ممکن است این‌بیانات رئیس جمهوری امریکا در مذاکرات آیندهٔ خروشچف و کندی هم‌طرح شود ویا درآن تاثیر کند.

سایگون مرکز بحران آینده

هرالدتریبون روزنامهٔ نیویورك هرالد تریبون‌درمقاله اساسی خود مینویسد این آخرین ماه های سال ۱۹٦۱ ممکن است تکلیف این موضوع را روشن‌سازد که‌آیا پرزیدنت نگودین دیم میتواند مبارزهٔ‌هفت‌سالهٔ‌خودرابرای نجات ویتنام جنوبی ا زکمونیسم به پیروزی برساند یانه .

در این هنگام که ابر های تیرهٔ جنك آسمان برلن را پوشانده است ، امکان دارد که سایگون مرکز بحرانهای‌جدید بین‌المللی بشود .

مقامات ویتنام جنوبی میگویند که حملات اخیر کمونیستها اهمیت نظامی ندارد و صدای آتش توپهای آنها که هفتهٔ گذشته بلندشد دلیلا فزایش قدرت شورشیان نمیباشد . بهتر است امیدوار باشیم وحقرا بجانب این مقامات بدهیم . اما مسلماطولی نخواهد کشید معلوم‌شود که آیا صدای روز افزون آتش‌توپخانه کمونیستها در هفتهٔ گذشته زنك‌خطر یك کوشش دامنه‌دار علیه دولت سایگون است ویا آنکه خبری نیست و بعلاوه این دولت می‌تواند هرشورشی را فروبنشاند.

پیوستن بازار مشترك باید بعد از انجام انتخابات مورد بحث‌قرار گیرد

روزنامه « دیلی هرالد » ارگان حزب کارگر انگلیس در شماره امروز خود نوشته است : « حکومت محافظه‌کار انگلستان بواسطه اشکالاتی که‌مسئله الحاق این‌کشور به‌بازار مشترك‌بوجود آورده لزوم‌انجام‌انتخابات‌رادربهار سال آینده احساس نموده است. قاعدتا انتخابات آینده نمیبایستی قبل از پائیز ۱۹٦۳ انجام‌شود ولی اختلاف نظری که در حزب محافظه‌کار و حزب کارگر بر سر پیوستن به‌بازار مشترك پیدا شده‌است مسئله انجام زودتر انتخابات را ضروری جلوه‌گر ساخته است.

روزنامه « دیلی هرالد » مینویسد : « مسائل مربوط بازار مشترك آنچنان عمیق‌هستندکه تنها با پشتیبانی قاطع احزاب‌بزرك میتوان درباره آنها تصمیم گرفت .»

روزنامه « دیلی اکسپرس » نیز مخالفت خود را با پیوستن انگلستان ببازار مشترك‌بیان نموده و از اختلاف نظری که‌در این‌مورد در انگلستان پیدا شده سخن رانده است و مینویسد «چه‌وقت مکمیلان بازنشسته خواهد شد ؟»

این روزنامه در پایان مقاله خود می نویسد :«بعد ازملاقاتی که در اکراین رهبران کمنولث انجام گرفت و پس از آنکه مکمیلان اعلام‌نمود که انگلستان قصد دارد به‌بازار مشترك به‌پیوندد اختلاف‌نظر عمیقی‌در انگلستان‌و کشور های‌مشترك‌المنافع پدیدار شد که تنها انتخابات میتواند به‌آن پایان دهد .»

اجتماع بزرگی از خیاط های تهران تشکیل شد

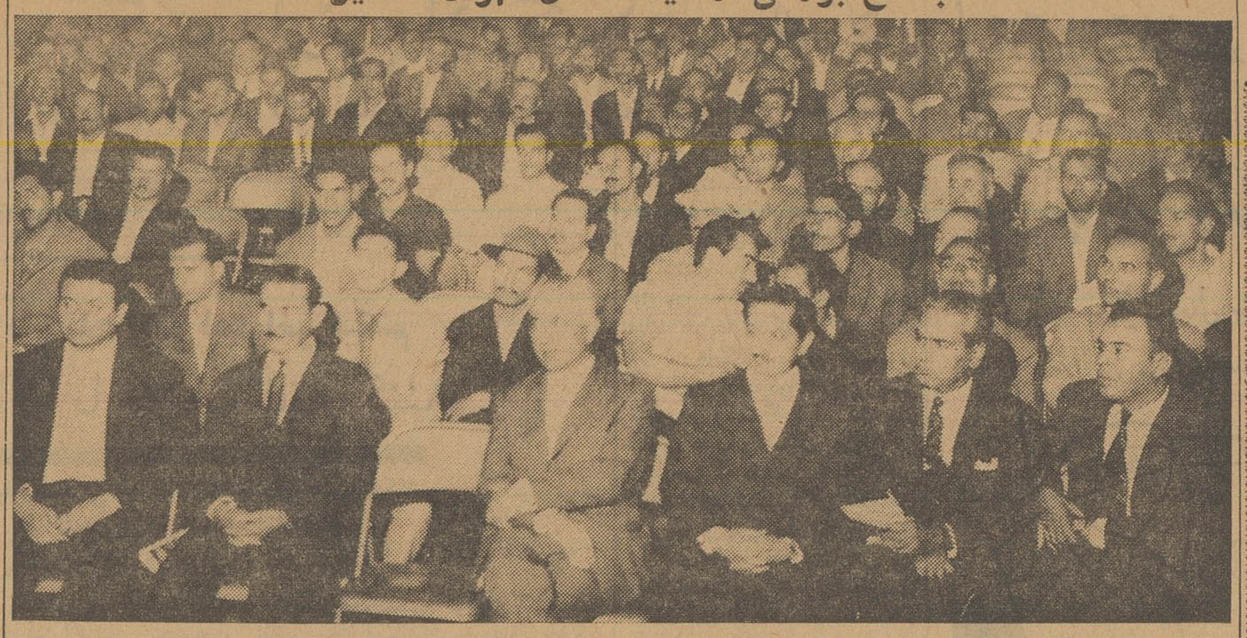

این عکس گوشه‌ای از جلسه کرسی آزاد اصناف راکه باحضور صنف خیاط در باشگاه اطلاعات تشکیل شده نشان میدهد . نمایندگان وزارتخانه‌ها و مدیر اطلاعات در ردیف جلو دیده میشوند .

بقیه از صفحه ٥

کار و شهرداری مطالب مفصلی بیان کرد‌که ازطرف آقایان‌مسئولین پاسخ لازم داده شد درپایان آقای مهدی کوشانفر رئیس شورایعالی از طرف اصناف وهیئت رئیسه شورایعالی‌اصناف وهشتاد وشش اتحادیه صنفی درمورد واگذاری کرسی آزاد باصناف صحبت کرد وازاینکه انتشار مطالب اصناف‌و صنف کامیوندار موجب رفع گرفتاری آنها شده از موسسه اطلاعات تشکر نمود وی‌اعلام کرد که تابحال چهل‌و دواتحادیه برای صحبت ازکرسی آزاد اطلاعات نام‌نویسی کرده‌اند .

بیانات آقای‌روستا و همچنین‌معاونین وزارت کارو شهرداری‌ونماینده فرهنك بتدریج در شماره های آینده چاپ خواهد شد .

محاکمات بزرك بزودی آغاز میشود

بقیه از صفحه ٥

در این منطقه‌اقدام سریعی‌بشود وگفت جمعی‌از سکنه این حدود ازنداشتن آب ناراحت هستند .

اسفالت

یکی‌از تقاضاهای مهم سکنه این منطقه وبخصوص جنوب تهران اسفالت خیابانها ونهرسازی و لوله‌کشی است اکنون بسیاری از کوچه هاو خیابان های این حدود اسفالت نیست ومردم خواستار اسفالت فوری خیابانها و تخریب ساختمانهائی‌میباشند که‌برسر راه خیابانهای اصلی‌واقع‌شده واقدامی نسبت برفع آن بعمل نمی‌آید .

بیمارستان

درحدود خیابان‌شوش مردم‌بهداشت ندارند بیمارستان ودرمانگاه نیزموجود نیست مردم تقاضا دارند در این محل بیمارستان ویالااقل درمانگاهی ساخته شود .

فرهنك

ناطق گفت فرهنك و طبیب وداروار مهمترین مشکلات‌زندگی‌ساکنین‌جنوب شهراست مدارس ظرفیت کافی ندارند وبه‌نسبت تمرکز جمعیت مدرسه دراین حدود موجود نیست وی‌اشاره به‌کمبود طبیب وداروخانه درحدود خیابان‌شوش کرد وگفت تقاضا داریم نسبت باین موضوع نیز توجهی بشود .

پس‌از پایان بیانات نمایندگان‌محل آقا ی‌نخست‌وزیر پشت تریبون قرار گرفت وبیاناتی باین‌شرح‌ایراد کرد.

سپاسگزاری نخست‌وزیر

آقایان اطلاع دارند که‌من در تمام مواقع باااهالی‌جنوب‌شهر ارتباط‌داشته‌ام متاسفانه درچندماه اخیر زمامداری‌بر اثرگرفتاریها وکارهای جاری‌مملکتی نتوانسته‌ام‌باآقایان بیشتردرتماس‌باشم‌و ازاینکه مردم‌حقشناس جنوب‌شهراین جلسه واجتماع‌راتشکیل‌داده‌اندبینهایت سپاسگزارم وخوشحالم که‌یکبار‌دیگر بدیدار برادران جنوب شهری نائل شدم .

دو نوبت کار پر مسئولیت

بنده دو نوبت در زندگی سیاسی خود متصدی کار پر مسئولیت و خطرناك شده ام یکی بعد از ۲۸ مرداد بود . در حدود نیمه‌های شب تیمسار سپهبد زاهدی بمن تلفن کرد تا برای امر مهمی به باشگاه افسران بروم . ایشان بمن پیشنهاد کردند تاوزارت دارائی را قبول‌کنم البته من با تیمسار زاهدی ارتباط جنوب شهریها پیوسته درصدد مقدم مردم قد برافراشته ودرمقابل‌بیگانگان زیادی داشتم روی این اصل فکر کردم قبول اینچنین مسئولیت باوضع آشفته و بحرانی آنروز باعث‌شود‌که قدم مثبتی بنفع مملکت برداشته شود وشایدهم این یك مشیت الهی است ماموریتی است که باید انجام شود من‌بحکم وظیفه‌وجدانی قبول‌مسئولیت کردم تمام فکر من متوجه این نکته بود که شاید وجود ناقابلم منشاء اثری در انجام مشکل مملکتی باشد اکنون افتخار میکنم که مشکل نفت را حل کردم آقایان بخوبی اطلاع دارند که در این مملکت هیچکس نیست که منقد نداشته باشد والبته انتقاد بایدکرد تا حدودی که‌موجب نابسامانی کارها نگردد .

امروز مملکت ۲۰۰ میلیون دلار درآمد نفتی دارد واگر چنانچه اقدامات آنروزبمرحله عمل‌در نمی‌آمد نفت زیرزمین‌میماندو ازآن‌استفاده‌ای که باید بشود نمیشد .

مسئولیت نخست‌وزیری

موقعیت دوم چند ماه پیش بود که بموجب‌فرمان اعلیحضرت‌همایونی قبول مسئولیت نخست وزیری راکردم البته‌عده‌ای ازدوستان ورفقا بمنزل می آمدندوصحبت‌ازنخست‌وزیری‌میکردند من بازهم اینموضوع را بحساب تقدیر میگذارم شاید تقدیر بود که در این موقع حساس مملکتی من منشا اثر و خدمتی باشم البته درعمر چهارماهه دولت بسیاری از اقدامات انجام‌گرفته است و من نهایت سپاسگزاری را از آقایان دارم که خدمات ناقابل دولت مورد توجه‌شان واقع شده وما با تشریك مساعی مردم توانسته‌ایم‌قدم های مؤثری درپیشرفت مملکت‌برداریم درموقعیکه من قبول مسئولیت کردم خزانه دولت بهتر از سابق نبودذخیره ارزی مملکتی بحد زیادی پائین آمده بود با اقدامات حاد و شدیدتوانستیم بوضع آشفته نظم و سامان دهیم بلافاصله درنظر گرفتم از واردات جلوگیری نمایم تا ذخیره ارزی‌مملکتی بحال تعادل در آید در عرض دو ماه مجاهدت زیادی کردیم تا کسربودجه جبران شد واین توفیق بدون دردسر حاصل گردید البته درمملکت ما اکثر مردم با انصاف وحقشناسند‌بزرگترین نمونه ومظهر آن جمعیت امروز است .

درصدف مقدم

مخصوصااعلیحضرت اشاره‌فرمودند جنوب شهریها پیوسته درصدف مقدم مردم قد برافراشته ودرمقابل‌بیگانگان ایستادگی کرده‌اند و رژیم را مستقر نموده‌اند امیدواریم این احساسات شاهدوستانه مردم جنوب شهر بخصوص ابراز انزجاری که اهالی نسبت به رادیوهای بیگانه کردند و گفتند که بمقدسات ما توهین میشود موجب تحکیم وحدت ملت گردد و مسلما درمقابل این وحدت ملی هیچ نوع تحریکی مؤثر واقع نمیشودالبته اقدامات دولت باعث مخالفت خواهد شد و یکعده که در منافع محدود وکوچك آنان وقفه‌ای حاصل شده کارشکنی میکنند واز پای ننشسته و به تحریکات خود ادامه میدهند ما از اول مصمم بودیم که کار بکنیم و مشکلات و معضلات مملکتی را از پیش پای برداریم .

کمتر تبلیغات میکنیم

همکاران من شب و روز زحمت میکشند اگر چنانچه آنها نمیخواستند عملی انجام دهند و قدمی بخاطر رفاه مملکت بردارند قبول زحمت نمیکردند آقای وزیر فرهنك مبارزه با فساد را آغاز کرد ، ناجوانمردانه است که مبارزه با بیسوادی را تخطئه‌کنند اگر درکشور دیگر اینقبیل کارها میشد با خطوط درشت می‌نوشتند که مبارزه با بیسوادی شروع شده است وچنین و چنان شده است آقایان این اقدام که تازه‌گی ندارد اعلیحضرت‌شاهنشاه درچند سال پیش امر فرمودند بایستی جهل و بیسوادی را ریشه‌کن نمودما سعی کردیم این مبارزه بصورت جهاد ملی در آید نمیدانستیم که موجب مخالفت میشود مخالفت درمورد مبارزه بابیسوادی چه سودی دارد بلی از یکعده مغرض انتظار دیگری جز این نمیتوان داشت ما سعی کردیم دراین دولت کمتر تبلیغات کنیم فقط مردم قضاوت کنند از روز اول اعلام کردیم که سعی خواهیم نمود با مردم باشیم ومشکلات آنان را خودمان بشنویم و در حل آن بکوشیم و تنها راه آن اینست که باتکاء مردم ایران مشکلات بزرك را از پیش پابرداریم من‌از سابق باااهالی جنوب شهرزندگی کرده‌ام میدانم مشکلات زیادی داشته‌اند که‌خوشبختانه یك قسمت ازآنها رفع‌شده‌است راجع‌باب قول میدهم اقدام سریع بشود .

آب کرج

درقسمت کرج یکعده از زارعین متحصن شده‌اند و علت آن اینست‌که میگویند میزان‌آب کرج کم‌شده البته میزان بارندگی کم شده بعضی ها بحساب سد کرج میگذارند اگراین‌سد ساخته نمیشد وضع‌بدتراز حالا بود . شهرداری نیز نهایت‌سعی را دروضع آب شهرداردیك قسمت‌از شهر تهران آب‌باندازه کافی‌ندارد باید توجه‌داشت که‌یك عده‌از زارعین مشغول زراعت هستند وآنها نیز بعلت کار تولیدی دچارکم‌آبی میباشند .

اجرای عدالت

بعداز چهارم‌آبان که‌سد کرج‌بدست اعلیحضرت شاهنشاه افتتاح شد از آب‌ذخیره سد کرج استفاده میکنیم وکاری میکنیم که‌دززراعت این ناحیه خللی واردنشود تنها کاریکه بایدانجام داد اجرای عدالت‌است و آقایان باید تشریك مساعی کامل داشته باشند امیدوارم سعی‌شود که‌آب شهر و شمیران تامین گردد .

بهداشت جنوب

موضوع دیگر افزایش جمعیت‌است که‌باید سعی کنیم که‌شهر بزرك‌نشود وبر جمعیت اضافه نگردد . درقسمت بهداری‌سعی‌میشود‌تابهداشت‌جنوب‌شهر توسعه‌بیشتری پیداکند وبوزیربهداری دستور خواهم داد که درموردبهداشت شما قدمهای مؤثری برداشته شود.

البته عده‌ای‌از مردم دراثرعدم‌تغذیه کافی مستعد مرض هستند امیدوارم باتوسعه بهداشت این موضوع نیزاز بین برود .

امیدواری به آینده مملکت

از بردباری وسجایای اهالی شهر تشکر میکنم امیدوارم آقایان که حاضر بهمه‌گونه فداکاری شده‌اند سرمشق ونمونه برای تمام طبقات مختلف‌باشند هیچ دولت نمیتواند توفیق حاصل‌کند مگر اینکه از همکاری تمام طبقات برخوردار شود من اینکارها را می‌بینم به آتیه مملکت امیدوار میشوم بخصوص امیدواری من وقتی افزونتر میگرددکه پای سلطنت ووطن‌واستقلال مملکت بمیان می‌آید و آقایان ازهیچ نوع فداکاری دریغ نمیکنند

تقدم اسفالت جنوب‌شهر

من بطبقات بالا حمله کرده‌ام که آقایان بدانند قسمت مزاحمت ازطرف طبقات مرفه است ماکوچکترین‌ناراحتی ازطرف طبقات پائین نداریم البته هر گونه تحمیلی که هست نسبت به آقایان میشود امیدواریم که بتوانیم روز بروز دربهبود امور آقایان‌کوشا باشیم .

آقای نخست‌وزیر سپس افزود که چند روز پیش بجوادیه رفتم وقسمت های مختلف آنرا مورد بازدید قرار دادم و بشهرداری تاکید کردم که اسفالت جنوب شهر مقدم بر سایر قسمتها شود اگر چنانچه اهالی‌شمال شهر بخواهندوضع‌بهتری داشته‌باشند باید مالیات بیشتری بپردازند و من سعی خواهم نمود که درقسمت پارك و ایجاد تفریحگاه جنوب شهر هرچه زودتر اقداماتی بنمایم و پارك را در قسمت نجف‌آباد درست نمایم .

جهاد بافساد

درقسمت مبارزه با فساد اگر یك جهادی وجود داشته باشد جهاد با فساد است آقایان میدانند چقدر مملکت درگذشته فساد و خرابی‌داشته است و روی این اصل صدمه دیده اگر فساد نبود پول مملکت نقله نمی شد و کار مارا باینجا نمی کشانید محاکمات بزودی شروع خواهد شد و کسانیکه اذهان را پریشان میکنند که صحنه سازی است . بدانند مطلب جدی است از روز اول اعلیحضرت شاهنشاه تاکید فرمودند و دولت جناب آقای علاء که عضویت آنرا داشتم درمورد مبارزه بافساد و این موضوعات مخصوصا تاکید و اصرار داشتند امیدوارم این مطلب در این دولت جدی تلقی شود و تا در مملکت مجازات نباشد به‌آتیه مملکت نمیتوان امیدواربود باید خادم را تشویق و خائن را تنبیه کرد .

برای بنده موجب‌نهایت خوشوقتی است که اهالی جنوب شهر از کارمندان‌دولت‌دراین قسمت‌قدردانی میکنند ممکن است مردم ایران اعراق گو باشند ولی تا نباشد چیزکی مردم نگویند چیزها .

سپس آقای نخست‌وزیر ازاقدامات آقای سرگرد فرزانه رئیس قسمت انتظامی جنوب شهر قدردانی کرد وافزود که آقای سرگرد فرزانه بانداشتن پاسبان کافی نهایت جدیت در نظم این حدود را دارد و البته قرار است شهربانی ۲۰۰۰ پاسبان جدید بگیرد با اقدام‌اینعمل کمبود پاسبان نیز تامین میشود آنچه که باعث امیدواری است موضوع‌دیانت وتقدس مردم است البته باید روی مبانی دین حساب کنیم‌وباتهذیب اخلاق عمومی‌بر بسیاری‌از مشکلات فائق آئیم .

تقویت روحانیت

امیدوارم در سایه توسعه‌فرهنك ودانش وبیشتر فرادبرتعداد مدارس افزوده گردد و از میزان زندانها کاسته شود تربیت و تعلیم دینی مخصوصا ترویج پیدا کند و ما روی اصل دین داری و ترس ازخدا بهتر میتوانیم نتیجه بگیریم‌پلیس وجدان موثر ترین عامل است امیدوارم روحانیون‌واهالی که‌همیشه سعی‌کرده‌اند روحانیت را تقویت کنند به این مسائل توجه بیشتری داشته باشند ومردم را از جرم و جنایت بر حذر کنند در دارالتادیب تعلیمات بسیار خوبی داده شده است و باید در انجمنهای خانه و مدرسه این حدود نیز با توجه‌بیشتر وطن پرستی و شاه دوستی را در ذهن اطفال جایگزین کنند .

آنگاه آقای نخست وزیر اشاره به‌جوانها کردو افزود یك عده از مدرسه بیرون‌آمده‌اندیپلمه‌شده‌اند و نتیجه کلی از تحصیل خود نگرفته‌اند امیدوارم کاری کنیم که نسل جوان از وضعیت فعلی نجات پیداکند .

ختم مراسم

سپس آقای نخست‌وزیر باردیگر ازابرازاحساسات‌اهالی‌تشکر کردو مردم د رحالیکه بشدت نسبت به شاهنشاه و دولت ابراز احساسات میکردند آقای نخست وزیر را تا میدان شوش بدرقه کردند این مراسم ساعت ۷ر٥ بپایان رسید .

امید تازه برفع بحران بین‌المللی

ابزرور روزنامه (ابزرور) چاپ لندن می نویسد : این هفته یك امیدواری نسبت‌برفع بحران بین‌المللی پدیدآمد ،این‌امیدواری ناشی از بیانیهٔ مشترك امریکا و شوروی دربارهٔ موافقت روی اصولی که دو طرف آماده‌اند مذاکرات آیندهٔ خلع سلاح بر اساس آنها انجام‌بگیرد.

بعلاوه بیانیهٔ مشترك دو دولت نشان میدهد که هر دو طرف بشروع مجدد مذاکرات خلع سلاح آماده هستند.

یکی از عوامل مبهم در روابط بین‌المللی اینست که آیا روسها بطور جدی بیك سیستم خلع سلاح قابل کنترل عقیده دارند ،یا خیر.

بیانیهٔ مشترك امریکا و شوروی نشان میدهد که روسها با نظر کنترل خلع‌سلاح در ضمن‌خلع سلاح نه پس از آن موافقت کرده‌اند .

تنها جانشین داك هامر شولد

روزنامه (ابزرور) د رمقاله اساسی خود نوشته است : نام‌چند شخصیت برای جانشینی هامر شولد برده میشود .بقول دین‌راسك نباید ازیاد برد که برای این مقام بیك شخصیت برجستهٔ جهانی نیازوجود دارد . باتوجه باینکه شورویها طرح «ترویکا» را پیش کشیده‌اند ، شکی نیست که آنان سعی‌خواهند کرد ممالك بیطرف رابا طرح خود موافق سازند و با هر کسی‌که نامزد جانشینی هامر شولد بشود مخالفت خواهند کرد .

از میان همهٔ نامهای جانشینی هامر شولد، تنها کسی که ممکن است مورد مخالفت روسها قرار نگیرد نهرو است ،ولی باید دید که آیانهرو دبیر کلی سازمان ملل رابر زمامداری کشور بزرگی مانند هند ترجیح میدهدیانه ؟

دکتر سید امامی
متخصص بیماری های آمیزشی وپوست
از اروپا مراجعت کرده بعد از ظهر ها از بیماران‌پذیرائی میکند خیابان شاهرضا ـ جنب خیابان رامسر تلفن۶۹٦۰۸
۱ـ٦ آ-۱٥۱۳۱

مزایده فروش‌اتومبیل اسقاط

پیرو آگهی شماره ۲۱۷٦۹ـ ۲٦ر۱۱ر۳۹ منتشره در روزنامه‌اطلاعات وروزنامه رسمی کشور باطلاع عموم میرساند:

اداره کل باربری وزارت دارائی تعداد۱۰٦دستگاه‌خودروهای‌اسقاط متوقف‌درانبارلوازم‌اسقاط واقع در جاده قدیم شهرری ایستگاه فرح‌آباد راکه مشخصات آنها بشرح زیر است :

۱ـ کامیون اسقاط مان	٥٤ دستگاه
۲ـ خودرو اسقاط جیپ مدلهای مختلف	۲٦دستگاه
۳ـ شورلت استیشن اسقاط	۱ دستگاه
٤ـ پونتیاك اسقاط	۱دستگاه
٥ـلندروراسقاط	۲ دستگاه
٦ـاتوبوس خودرو اسقاط	۱دستگاه
۷ـ کامیون جمس اسقاط	۱۱دستگاه
۸ـکامیون فورد اسقاط	٥دستگاه
۹ـکامیون دوج‌اسقاط	۳دستگاه
۱۰ـ دوج کامانکار	۲ دستگاه
جمع‌ـ۱۰٦دستگاه	

ازطریق مزایده‌طبق‌شرایط‌زیربفروش میرساند.

۱ـ داوطلبین میتوانند بامراجعه بمحل نامبرده بالا و مشاهده‌خودرو های مذکور پیشنهادات خودرا تنظیم ودر پاکت‌های لاك و مهرشده‌تا آخر وقت اداری روز بیستم آبان‌ماه ٤۰ باداره دفتر کل باربری تسلیم‌ورسید دریافت دارند .

۲ـ پیشنهاد دهندگان باید در پیشنهادات خودقیمت هریك دستگاه ازخودروهای نامبرده را به‌تفکیك تعیین وقیدنمایند.

۳ـ پیشنهاددهندگان باید صدی پنج کل بهاء پیشنهادی خودرا بعنوان سپرده نقدا به‌حساب ۱٤۱٤ اداره کل باربری دربانك مرکزی پرداخت و فیش مربوطه‌راضمیمه پیشنهادخود نمایند ویا معادل همان مبلغ ضمانتنامه بانکی از یکی از بانکهای مجاز بسررسید ۲۰ر۹ر٤۰ اخذ وضمیمه‌پیشنهاد خود نمایند.

٤ـ پیشنهادات واصله ساعت ۱۰ صبح روز یکشنبه بیست‌ویکم آبانماه ٤۰در کمیسیون متشکله در اداره کل باربری واقع درنازی‌آباد باز وقرائت خواهد شد .

٥ـ حضور پیشنهاددهندگان در جلسه قرائت پیشنهادات آزاد میباشد و به پیشنهادات فاقد سپرده و یامبهم و مشروط‌ترتیب‌اثرداده نخواهد شد .

٦ـچنانچه برنده مزایده تاده روز پس‌از ابلاغ نسبت به پرداخت ارزش پیشنهادی اقدام ننموده‌سپرده اوبه‌نفع اداره کل باربری ضبط خواهد شد .

۷ـکلیه مالیات وعوارض متعلقه و همچنین هزینه نشرآگهی‌بعهده برنده مزایده خواهد بود.

۸ـاداره کل‌باربری دررد یاقبول یك یاکلیه پیشنهادات مختار است .

مدیر کل باربری ـ کاوسی

آ-۲۱٦٦۲

انتقاد

دکتر حسن صدر حاج‌سیدجوادی

اسامی مشابه

بالاخره مسئله اسم های مشابه شهرستانها برای پست و تلگراف حل نشد و مسئولین نتوانستند راه حل مناسبی برای این مسئله پیدا کنندو مردم را از بسیاری گرفتاریها وردسرها خلاص نمایند .

هنوزنامه تبریز به نیریزو تلگراف های کرمانشاه بکرمان ونوشهر به بوشهر میرود .

یکی ازخوانندگان نامه‌ای ازآبادان فرستاده وقبضی هم بشماره۸۷۴مورخه ۴۰ر۶ر۱۹ ضمیمه کرده‌است‌وی‌شکایت میکند که‌در روز مزبور تلگرافی از آبادان به کرمانشاه مخابره کرده‌و ورودخودبیمار همراهش رابخانواده او که‌مقیم کرمانشاه بوده‌اطلاع داده‌است بگمان آنکه تلگراف بمقصد رسیده نامه‌ای هم نفرستاده است . تا در تاریخ ۲۵ شهریورماه یعنی شش‌روز بعد از تلگرافخانه تلفنی باو اطلاع میدهندکه تلگراف او بجای کرمانشاه به‌کرمان مخابره شده است ! حال اگرمایل هستید تلگراف مجددا به کرمانشاه مخابره شود والا پول‌شما مسترد گردد . زیرا بعد از شش روز از کرمان خبر داده بودند که گیرنده درکرمان شناخته نشده وپس‌ازمراجعه معلوم شده‌است که مقصد تلگراف کرمانشاه بوده‌است .

در ظرف این شش روزخانواده وی درکرمانشاه برای بیمار بشدت‌نگران بوده‌اند و مخصوصا مادرش که مبتلا به‌بیماری فشارخون بوده بیمارش‌شدت یافته‌است .

فرستنده نامه از ماسئوال کرده است که مسئول این اشتباه کاریها کیست‌و چه کسی باید خسارات‌مادی ومعنوی اورا جبران نماید .

اگر تلگراف بوشهر به نوشهر مخابره شده بود میتوانستیم بگوئیم یك نقطه اشتباه شده‌است ولی‌کرمان باکرمانشاه خیلی تفاوت دارد.

تاسف آوراینست که از طرفی نرخ تلگراف دوبرابرشده واز طرف دیگر چنین اشتباهاتی رخ میدهد.

چون حروف فارسی طوری است‌که بایس‌وپیش‌شدن‌نقطه‌ها امکان‌اشتباهات زیاد میرود بدینجهت لازم است که دقت زیادتری مبذول گردد .مثلا در تلگراف‌ها گاه کلمه بیائید بانیائید اشتباه میشودوموجبات خسارت مردم را فراهم میسازد .

بااینکه سالهاست اسامی مشابه مشکل بزرگی برای پست‌و تلگراف ایجاد کرده‌است ولی کسی بفکر آن نیست‌که این مشکل رابنحوی حل‌کند درمورد نامه‌های‌پستی شایدجلوگیری از این اشتباه‌گاه‌اجتناب ناپذیرباشد. مثلا فرستنده نامه نقطه‌هارا فراموش کرده‌باشد وبهمین علت پاکت بجای نیریز به‌تبریزیابجای بوشهربه‌نوشهر رفته باشد ولی در مورد تلگراف جلوگیری از این قبیل اشتباهات‌خیلی آسان است متصدی تلگراف درموقع قبول‌سفارش در صورتیکه ابهامی‌وجود داشته باشد میتواند توضیحات کافی بخواهد و تلگراف کرمانشاه را به کرمان مخابره نکند .

اینگونه اشتباهات‌بعلت‌سهل‌انگاری کارمندان غالبا رخ‌میدهد .

سال قبل شخصی‌نامه‌ای به آدرس خیابان گرگان برای من فرستاده‌بود. این‌نامه بعد از یکماه وچندروز بدست من رسید . خیلی متعجب شدم که بچه علت نامه از قزوین تا تهران چهل روز درراه بوده‌است . پس از دقت در پشت پاکت متوجه شدم که نامه اشتباها بجای خیابان گرگان‌به شهرستان گرگان رفته‌است و اداره پست گرگان متوجه شده‌که نامه‌باید بخیابان گرگان در تهران فرستاده شود . بدینجهت نامه راتهران فرستاده‌است و هنگامیکه نامه بدست من رسید در حدود چهل روز ازتاریخ ارسال آن میگذشت .

این اشتباهات موجب خسارت‌جبران ناپذیری میشودکه ترمیم آن امکان پذیر نیست .

وقتی کسی بااین‌نرخ گران‌تلگرافی مخابره میکند حتماکار ضروری و فوری دارد که یادارای جنبه مادی‌است یاجنبه معنوی . مثلا بازرگانی‌برای کارهای تجارتی خود تلگراف میکند یابیماری وضع خودرا بخانواده‌اش اطلاع‌میدهد .

باتوجه باین مسائل روانیست که برای هر تلگراف چندسطری هفت‌هشت تومان از مردم بگیرند و پس ازهفت روز تلگراف رابدست طرف برسانند. این ابداعات و اختراعات همه برای آنست که در کار وزندگی مردم تسهیلاتی بوجود آید و زندگی را سهل وآسان نماید نه آنکه موجبات زیانهای مادی و معنوی افراد رافراهم سازد .

ما امیدواریم باتوجه باین مسائل وزارت پست و تلگراف هرچه زودتر تدابیری برای جلوگیری از بروز این اشتباهات بیندیشد و ترتیبی اتخاذ نماید که‌اگر در مورد نامه‌های پستی اینگونه اشتباهات رخ‌میدهد لااقل‌در مورد تلگراف‌ها چنین وقایعی پیش نیاید و موجبات خسارت مادی ومعنوی مردم رافراهم نسازد.

گفتگوی خواننده

پاسخ شهرداری

اداره کل انتشارات و روابط‌عمومی شهرداری درپاسخ نامه های‌خوانندگان ومطالب مربوط بگفتگوی مردم بشرح زیر اعلام میدارد :

اسفالت کوچه کریم

اداره محترم روزنامه اطلاعات

عطف بشرح مندرج در شماره ۱۰۵۸۱–۲۶ر۵ر۴۰ آن جریده‌شریفه درباره (اسفالت کوچه کریم) برابر گزارش اداره‌کل فنی اشعار میدارد:

اسفالتکاری سال جاری وسالهای آینده تحت نظر شورای عالی‌انجمنهای محلی تهران تنظیم خواهد شد لذا بانجمن نامبرده اطلاع داده شد باتوجه باعتبارات مربوطه واهمیت‌خیابانهای مورد درخواست برنامه اسفالتکاری معابر را تنظیم نمایند .

اتوبوسهای خط شمیران

عطف بشرح مندرج در شماره ۱۰۵۶۲–۲ر۵ر۴۰ آن جریده شریفه‌در باره (اتوبوسهای دوطبقه خط‌شمیران) برابرگزارش شرکت واحداتوبوسرانی اشعار میدارد .

با کثرت تراکم وسائط نقلیه در خیابانهای مرکزی انجام تقاضای‌آقای زوبین غیرمقدور است .

زمین غیر محصور

عطف بشرح مندرج در شماره ۱۰۵۸۴– ۳۱ر۵ر۴۰ آن جریده‌شریفه درباره(زمین‌غیر محصور کوچه‌اخلاصی) برابر گزارش اداره‌کل امور شهر اشعار میدارد . بمالك مربوطه کتبا اخطار به‌محصور نمودن زمین‌گردید ضمنا تامادامیکه محصور نشده‌مامورین برزن درنظافت آن اقدام خواهندنمود.

پارك رسومات

عطف بشرح مندرج در شماره ۱۰۵۸۴– ۳۱ر۵ر۴۰ آن جریده شریفه درباره (پارك رسومات) برابرگزارش اداره کل امور پارکها اشعار میدارد.

عملیات ساختمانی وتزئینی پارك مزبور اتمام و قریبا افتتاح خواهد شد .

شیرهای آب

عطف بشرح مندرج در شماره ۱۰۵۷۲ – ۱۶ر۵ر۴۰ آن جریده‌شریفه درباره (شیرهای آب جلوی‌منازل) برابر گزارش سازمان آب تهران اشعار میدارد .

چنانچه شیرهای آب جلوی‌منازل دراثر تجدید اسفالت یا عوامل دیگر بالا یا پائین تر از سطح پیاده‌رو باشد درصورت اطلاع بسازمان رفع محظور میشود .

اراضی عباس آباد

عطف بشرح مندرج در شماره ۱۰۵۶۹– ۱۰ر۵ر۴۰ و شماره۱۰۵۹۲– ۱۱ر۶ر۴۰ آن جریده شریفه در باره (اراضی عباس‌آباد) برابر گزارش‌اداره کل فنی اشعار میدارد :

اخیرا بمنظور تعیین تکلیف‌قطعی جاده سوم گزارشی تقدیم جناب آقای نخست‌وزیر گردیده و طبق امریه‌ای که معظم‌له صادر فرمایند اقدام لازم بعمل خواهد آمد .

دود رستوران

عطف بشرح مندرج در شماره ۱۰۵۷۴–۱۸ر۵ر۴۰ آن جریده شریفه درباره(دود رستوران بهشت درخیابان امیریه) برابر گزارش اداره‌کل بهداری شهرداری اشعار میدارد :

وسیله اکیپ شماره ٤ بهداشت‌از محل بازدید و برای رفع دود تذکر داده شدکه از مشعل و نفت سفید استفاده نماید .

گرانی میوه

عطف بشرح مندرج در شماره ۱۰۵۷۵–۱۹ر۵ر۴۰ آن جریده شریفه درباره گرانی میوه درباغ صبا برابر گزارش اداره کل خواربار اشعار میدارد :

آقای شکرائی سمتی دربازار روز ندارد و شهرداری نیز وجهی تابحال از متصدیان بازار مربوطه نگرفته‌است بانجمن محلی باغ‌صبا نوشته شد که پس‌از تحقیق درصورت صحت آقای شکرائی بسرپرست اداره‌کل خواربار و اصناف مراجعه کند تا موضوع رسیدگی و تعقیب شود .

اسفالت خیابان فیروزه

عطف بشرح مندرج در شماره ۱۰۵۷۷ – ۲۲ر۵ر۴۰ آن جریده‌شریفه درباره اسفالت خیابان فیروزه برابر گزارش اداره‌کل فنی اشعار میدارد:

اسفالتکاری خیابان‌مزبور دربرنامه سال جاری منظور نگردیده و چون برنامه اسفالتکاری سال جاری وسال های آینده تحت نظر شورای عالی انجمنهای محلی تنظیم خواهد شدلذا بانجمن نامبرده اطلاع داده شد که با توجه باعتبارات مربوطه و اهمیت خیابانهای مورد درخواست برنامه اسفالتکاری معابر را تنظیم نماید.

رئیس‌اداره‌کل‌انتشارات‌وروابط عمومی

نودوشنی

رسیدگی بشکایت

آقای حسین اکبر زاده مینویسد مدتی در کارگاه شرکت سهامی‌تهران پارس مشغول کارهای بنائی بودم‌اخیرا که‌باتهامی واهی از کاربرکنار شده بودم ووزارت‌کار برای رسیدگی به اظهاراتم کارفرمارا دعوت نموده‌بود در جلسه رسیدگی حاضر نشد پس از ۷ سال کار حقم تضییع میشود تقاضای رسیدگی دارم .

ابراهیم بنی احمد :

قسمت سوم

سینما درخدمت مبارزه باجهل وبیسوادی

حسن رفتار اجتماعی و آشنائی به‌آداب‌ورسوم پسندیده، خود عین‌سواد است

پیش از طرح درس عمومی‌وسیلهٔ سینما لازم است نظر مدیران سینماها را بنکتهٔ مهمی جلب کرد این نکته مهم بدرفتاری مشتری از یك طرف و فقدان قدرت استنباط هنردرتماشاچیان است بکارگردانان سینما ها بایدگفت اگر سطح معلومات عمومی بالا برود گذشته ازاینکه‌مشتری شما بیشتر خواهد شددر ادارهٔ آن دستگاه‌اجتماعی دچار اشکالات کمتری خواهید شد چه بسا اتفاق افتاده که فیلم یکی ازسینما های درجه ۳ خوب بوده‌است و بعض از خانواده های محترم بسبب محیط نامناسب که ناشی از بیسوادی مردم است به آن سینما نرفته‌اندو هر گاه صندلی ها ووضع نظافت سالن یك سینما را که در قسمت های مختلف بلیط میفروشند ملاحظه‌کنیم می‌بینیم وسایل و محیط خریداران بلیط های درجه سوم بمراتب کثیف‌تر از قسمت خریداران بلیط درجه ۲ می‌باشد در حالی که خریداران بلیط لژبا پرداخت مبلغ بیشتر حق دارند آزادی انفرادی بیشتری‌داشته باشند و از زوائد تنقل و ته سیگار آلودگی بیشتری هم‌فراهم بسازند ـسرو صداهاوعکس‌العمل‌های مردم بیسواد از یکطرف عدم رعایت نوبت وزد وخورد هایی که در سالن سینما اتفاق می‌افتدهمگی‌وضع‌ناملایمی رابوجود می‌آورند .

اگر قبول داشته باشیم سینما دربالا بردن سطح معلومات‌عمومی موثر است و اگر بخواهیم سینما را به ارزش تفریح سالم و مناسب برسانیم برای افراد بیسواد فکری بایدکرد.

بعضی از سینماها از ساعت ده‌صبح تا یازده شب بمدت سیزده ساعت در حال کار هستند ووسیلهٔ فیلم مطالب ومسائلی را بمغز اشخاص می‌ریزند مسئولین این کار اجتماعی از بیسوادی مشتریان خود رنج میبرند ومعهذاقدمی برای بهبود وضع خود برنمیدارند .

کلمهٔ سواد را در نخستین قسمت این مقالات ترجمه کردیم و معلوم‌شد حسن رفتار اجتماعی و آشنایی به‌آداب ورسوم پسندیده خود عین سواداست.

مدیران سینما هابجای‌سیزده‌ساعت کار متوالی می‌توانند سیزده ساعت‌و نیم کار کنند و پنج بار در مقدمهٔ برنامه ها پنج درس شش دقیقه‌ای وسیلهٔ فیلمی که خود آنها تهیه می‌فرمایند خواندن و نوشتن و آداب و رسم صحیح بیاموزند ، چشم و گوش مشتریان را بدریچهٔ علم و اخلاق باز کنند

تالار انتظار سینما محل مناسبی برای تدریس زبان فارسی است ، در آنجا بانصب تختهٔ سیاه بزرك و حتی سرتاسری ما را وادار کنند در مواقع انتظار بهر که خواندن و نوشتن نمی‌داند مطلبی بیاموزیم و با خطوط درشت می‌توان سی و سه حرف فارسی وراه تحلیل و تجزیهٔ آنها را ظرف چند ماه و چند سال بهر بیسوادی‌یاد داد.

نکات فنی تعلیمات عمومی

نویسنده برای هر راهی که نشان میدهد تجربه و اندیشه‌ای دارد ولی اینهمه کار از عموم باسوادان برمی‌آید .

بدیهی است در فرصت مناسب‌آنچه بضاعت علمی وتجربی دارم در اختیار هر فرد نیکوکاری که در این مبارزه قدم بگذارد قرار خواهم داد ولی بیش از مسائل جزئی نقشهٔ کلی لازم‌است.

بیایید بامیل ورضا انسان‌امروز را طوری بسازیم‌که واقعا بکمال‌تربیت پرسد و ماکه روزانه از هزاران بد رفتاری وجهالت افراد بیسواد رنج میبریم محیط آینده‌را طوری‌بسازیم که نسل آینده راحت باشد ـشاید در میان شما افرادی باشند که در کشورهای مترقی زندگی کرده‌اندو دریافته‌اند براثر رفتار مردم مودب بنشاط مخصوصی رسیده‌اند و در اینجا در بعضی نقاط با خوشحالی وارد جامعه میشویم و عصبی‌ورنجور مراجعت می‌کنیم ـمانمیدانیم در رهگذرو تاتر و سینما چند بارباید زدو خورد کرد وشاید بسبب جهل وبیسوادی مردم‌خاطر آسوده‌وامنیت اجتماعی هم نداشته باشیم .

علاوه بردروس سینمائی واستفاده‌از تالارهای انتظار سینما تعلیم دروس اخلاقی و ترغیب بتحصیل علم کار موثری است که از عهده مدیران سینماها بر می‌آید .

چه خوب میشود که مدیران سینما و تآتر و مدیران جراید و روسای تمام ادارات دولتی و ملی ورئیس‌هر خانواده قبول مینمودند که معلم اجتماع خویشتن باشند و در آن اجتماع که خود آنهازندگی‌میکنند کاری از پیش ببرند ما تا ندانیم معدودی از افراد این کشور بنام فرهنگیان‌ازعهده اینهمه‌عقب‌ماندگی برنمی آیند نمیتوانیم در تمدن آرزوی خود زندگی کنیم‌اگر واقعا اهل مبارزه با بیسوادی هستید قبول بفرمایید که اهل فرهنك و کارمند فرهنك‌کشور شده‌اید‌ووسایل‌سینما ازوسایل فرهنگی است ما میدانیم که اداره دستگاه بزرگی مثل‌سینما بامشکلات وگرفتاریهای گوناگونی مواجه است ولی‌قبول بفرماییدبیشتر مشکلات ما ناشی ازبیسوادی است وسوادهمان معنی را دارد که قبلا بنظر شما رسیده است .

من عقیده دارم در روی بلیط سینما هم ممکن است درس اخلاق وعلم زندگی والفباء فارسی آموخت‌این راه اخیر راهی است که تمام موسسات دولتی و بانکها نیز می توانند انتخاب کنند ـ دنباله دارد

کرسی آزاد

چگونه‌میتوان با بیسوادی مبارزه‌کرد...

* چطور میتوان همه مردم یااکثریت مردم را باسواد نمود ...

*** ازچه راه میتوان علم ومعرفت و فرهنك را در سراسر کشور و در تمام نقاط دور افتاده تعمیم و گسترش داد...؟**

*** راه و روش اینکار چیست؟ وسائل آن‌کدامست؟ واز چه راه میتوان موفق شد؟**

ما از عموم فرهنگیان وصاحبنظران دعوت میکنیم‌دربحث جدیدکرسی آزاد ماشرکت جویند و نظر خودرا دراینباره بیان نمایند .

لطفا نظریات خودرا بعنوان روزنامه اطلاعات ستون کرسی آزاد ارسال دارید.

بهترین مشکل ساختن کارخانه ذوب آهن

تامین هزینه تاسیسات مختلف کارخانه ذوب آهن است

نظر سازمان ذوب آهن در مورد طرح تسلیمی مهندسان مشاور موسسه کایزر ظرف چند روز آینده معلوم می شود

امروز خبرنگار ما کسب اطلاع کرد که گزارش تکمیلی ذوب آهن که بوسیله نماینده موسسه کایزر تسلیم ایران شده مورد مطالعه متخصصان ومهندسان ایرانی قرار گرفته است .

یك مقام سازمان ذوب آهن ایران گفت مطالعات مادر ظرف دوسه روز آینده پایان خواهد یافت وامیدواریم پس از پایان بررسی گزارش تکمیلی بچه نظرات خودرا دراختیار دولت بگذاریم .

درحال حاضر مسئله تامین هزینه تاسیسات ذوب آهن مهمترین مشکل ایران را تشکیل میدهد وبرای اتخاذ تصمیم نهائی دولت باید دراین خصوص فکری بکند .

کوشش ما براین است که با احداث یك کارخانه «نورد» فعلا بتوانیم قدم اول رادر راه تاسیس کارخانجات ذوب آهن برداریم .

این کارخانه که در محل زمینهای ذوب آهن سابق درکرج نصب خواهد شد میتواند شمش آهن را ذوب نموده و بصورت ورق آهن، تیرآهن و ریل درآورد.

موسسه کایزر قراراست بعدا پس از مطالعات کامل گزارش نهائی خود را تسلیم دولت ایران بکند .

اطلاعات اقتصادی

۴۰۰۰ ۳۰۰۰ ۲۰۰۰ ۱۰۰۰ ۱۰۰

۲۹ ۳۴ ۲۹ ۲۴ ۱۹

خرمای ایران بهترین خرمای جهان

محصول خرمای خوزستان مطابق آخرین استاندارد امریکا بسته بندی میشود

خبرنگار ما اطلاع میدهد خرمائی که ایران امسال میتواند بامریکا صادر کند باید دارای استانداردی نظیر استاندارد کالیفرنیای امریکا باشد .

خبرنگار ما ضمن تماس با یك عضو عالیرتبه وزارت بازرگانی اطلاع میدهد خرمائی که امسال درخوزستان استاندارد وبسته بندی میشود مطابق آخرین اصول استاندارد امریکاست و حتی نمایندگان یك کارخانه بیسکویت سازی امریکا که خریدار خرمای ایران هستند خود براستانداردو بسته بندی خرمائی که بامریکا صادر میشود نظارت میکنند.

خبرنگار ما اضافه میکند که صادرات خرمای ایران بخصوص خوزستان بامریکا دردو سال اخیر مرتبا اضافه شده و مرتبا هم اضافه خواهد شد زیرا هم استاندارد وبسته بندی خرمای ایران مرتبا درحال بهبود استو هم اینکه خرمای ایران طبق نظر متخصصین امریکائی وسازمان خواربار جهانی یکی از بهترین انواع خرمای جهان است.

اخذ وام و اعتبار از آلمان

ممکن است مواجه با مشکلاتی ازطرف منتخبین جدید بشود

نمایندگان سازمان برنامه وشرکت ملی نفت ایران که بمنظور انعقاد قرارداد وترتیب دادن اخذوام و اعتبار مورد موافقت آلمان با نکشور عزیمت کرده اند هنوز بتهران بازنگشته اند اواخر هفته گذشته آقای مهندس بیانی نماینده سازمان برنامه ورئیس امور سدسازی طی تلگرافی ازسازمان برنامه درخواست اطلاعات وارقام جدیدی درمورد سد سفید رود نموده بود این اطلاعات بلافاصله تهیه و بآلمان ارسال گردید

آقایان مهندس بیانی ودکتر فلاح قراربود در پایان هفته پیش پس از امضای قراردادرسمی مربوطه اخذ ۳۰۰ میلیون مارك وام و ۷۰۰ میلیون مارك اعتبار آلمان بایران مراجعت نمایند با اینکه مسئولین سازمان برنامه اظهار امیدواری میکنند که کار این مذاکرات درظرف همین چندروز پایان یابد معهذا گفته میشود که ممکن است اخذ وام واعتبار ازدولت آلمان مواجه با مشکلاتی گردد . این مشکلات بستگی به نظراتی دارد که از طرف انتخاب شدگان مجلس جدید وسایر مسئولین مربوطه ابراز خواهد شد .

معاملات قماش نخی افزایش یافته

۲۰۴۵۹۱
تلفن مستقیم سرویس اقتصادی

چیت های گلدار برای مصرف روستائیان مرتبا بدهات فرستاده می شود

بازار قماش بخصوص قماش نخی خوب است . میزان فروش نسبت به یکماه قبل بالا رفته ولی هنوز بمیزان رونق پائیزی نرسیده است. قماش نخی بخصوص چیت های گلدار باب دهات یکی از کالاهای پررونق بازار پائیزی است .

بنابادعای یکی از بنکدارها این جنس بخوبی میتواند معیار سنجش وضع خرید دهقانان باشد در دهات ایران چیت گلدار با رنگهای تند وگل های بزرگ از نوع چیت های روسی و اخیرا هم چیت های داخلی بهترین فصل فروش را دراوایل پائیز دارند، اما امسال به نسبتی که وضع زراعت خوب بود خرید بهمان اندازه خوب نیست. «بیرون برها» معاملات محدودی درتهران انجام دادند و سفارش های شهرستانها هم با احتیاط داده میشود موعد پرداخت هم کم وبیش به عقب میافتد یا تمدید میگردد . از جمله کالاهای باب دهات لوازم خرازی است که درسال جاری وضع خوبی ندارد زیرا این جنس هم مثل چیت بازار پائیزی مطمئنی داشت ولی امسال وضعش از فروش چیت هم بدتر شده است . موجودی چیت و لوازم خرازی زیاد است . قسمتی از لوازم خرازی کم وبیش از خارج وارد میشود و قسمت مهمتر آن که فرآورده های داخلی از قبیل جوراب وبلوز ، صابون وعطریات ونظایر آن درسالهای اخیر اکثرا در داخل تهیه میشود . یکی از عوامل رکود کارخانه ها وکارگاههای صنعتی همین عدم فروش جنس میباشد درحال حاضر کارخانه های نساجی مقادیر زیادی جنس موجود دارد که مسلم از یکصد میلیون متر زیادتر است. از لوازم خرازی نیز بهمین ترتیب جنس موجود میباشد .

در خلیج فارس میتوان ۵۰ هزار تن ماهی صید کرد

ماحاضریم از شرکتی که امتیاز صید ماهی را در خلیج فارس بدست می آورد در مقابل واگذاری حق صید هم ماهی بگیریم وهم پول

شرکت شیلات ایران فردا تشکیلات «شرکت کنسرو وماهی-گیری» خلیج فارس را در تهران تحویل خواهد گرفت .

تحویل شرکت کنسرو وماهی-گیری خلیج فارس که ازتاسیسات وابسته بسازمان برنامه بودبموجب تصویبنامه ایکه اخیرا از هیات دولت گذشت صورت میگیرد.

برای تحویل گرفتن سایر تاسیسات جنوب هیاتی از جانب شرکت شیلات ایران بجنوب رفته است تا ترتیب آغاز فعالیت تشکیلات ماهی گیری جنوب را بصورت نوینی بدهد .

امروز آقای دکتر چوبین مدیر عامل شرکت شیلات ایران بخبرنگار ما گفت «برای اداره صحیح وبهره برداری از خلیج فارس اقدامات جدیدی بعمل خواهد آمد ما تشکیلات نوینی برای اینکار ایجاد میکنیم هم اکنون هیات اعزامی شرکت شیلات ماموریت دارد که سردخانه ۲۰۰ تنی خرمشهر را برای نگاهداری وحفظ ماهی آماده سازد .

ضمنا صید ماهی را در خلیج فارس بمزایده گذاشته ایم تا این منبع عظیم بدون بهره نماند ما برای شرکت یا شرکتهائی که اقدام بصید ماهی در جنوب بنمایند تسهیلات زیادی قائل میشویم ازجمله حاضریم که در مقابل واگذاری حق صید در خلیج فارس هم پول بگیریم و هم ماهی ما برای شرکتهای ایرانی در این کارحق تقدم قائلیم و انتظار داریم که شرکتهای صید کننده ماهی در جنوب اول ماهی را بداخل بفروشند ودر صورت زیاد آمدن به شیخ نشین های خلیج صادر کنند .

طبق گزارشیکه یك عده از کارشناسان فرانسوی داده اند میزان صید ماهی در خلیج فارس میتواند سالیانه به ۵۰ هزار تن برسد .

در خلیج فارس بین ۷۰ تا ۸۰ نوع ماهی مختلف وجود دارد.

علاوه بر این بزودی کار صید میگو ، نیز در خلیج آغاز خواهد شد کوشش ما بر این است که با خرید کشتی و تهیه وسایل لازم شرکت شیلات را برای صید در نواحی جنوبی ایران آماده سازیم تادرآینده ازواگذاری امتیاز صید ماهی در خلیج فارس مانند شمال خودداری کنیم.

برای تهیه لاستیك و لوازم یدکی

کامیونداران شرکت تعاونی تشکیل میدهند

کامیونداران ۷۸۰ میلیون تومان برای اسفالت ومرمت راهها بدولت داده اند

بدنبال شرکت آقای نخست وزیر در جلسه کامیونداران ـ امروز یکی از اعضای هیئت مدیره این صنف پیرامون وضع حمل و نقل بخبرنگار ما گفت بانظر مساعدی که آقای نخست وزیر در خصوص بهبود وضع حمل ونقل دارد پیش بینی میشود امور حمل و نقل تامآه آینده وضع بهتری پیدا کند .

اکنون میزان حمل و نقل نسبت بماه گذشته بیشتر شده و باشروع پائیز وافزایش کالاهای صادراتی پیش بینی میشود که فعالیت زیادی درحمل نقل کشور بوجود آید .

شرکت تعاونی

مطالعاتی شده که یك شرکت تعاون ی کمك بامور حمل و نقل وصاحبان یون تشکیل شود این شرکت لاستیك و لوازم یدکی کامیون مورد مصرفی کامیونداران راتهیه و بایك بهای ثابت در اختیار آنها خواهد گذاشت .

صاحبان کامیون نیز وعده داده اند که از این پس مصنوعات و لاستیك های داخله را مصرف کنند دولت نیز مطالعاتی میکند که لاستیك داخله مرغوبتر و با بهای نازلتری در اختیار مصرف کنندگان آن قرار گیرد .

واردات لاستیك

در مورد ورود کسری مصرف داخله مقام مزبور اظهار داشت قراراست ترتیبی داده شود که کسری لاستیك مصرفی نیز با برات وصولی وارد شود تا بدینوسیله قیمت لاستیك برای مصرف کننده داخلی گران تمام نشود این مقام سپس گفت در جلسه ای که روز چهارشنبه این هفته درشورای عالی حمل ونقل با حضور آقای نخست وزیر تشکیل میشود اکثر مسائل حمل و نقل رسیدگی خواهد شد .در این جلسه پیرامون پارتی های بزرك کالاهای دولت نیز مذاکره خواهد شد تا این پارتی ها بصورت کوچکتری حمل شود تا صاحبان کامیون نیز بتوانند از این بارها استفاده کنند

نرخ های حمل و نقل

مقام مذکور آنگاه اظهار داشت اکنون برای لاستیك بازار سیاه بوجود آمده و بعضی از فروشندگان لاستیك یکماه قبل از اینکه لاستیك راتحویل

بقیه درصفحه ۱۳

حمل «وش» از نقطه ای بنقطه دیگر باید جلو گیری شود

میزان رطوبت پنبه باید روی عدل پنبه نوشته شود

بطوریکه اطلاع حاصل شد آقای نخست وزیر در مورد تلگرافات عده ای از صاحبان کارخانه های پنبه پاك کنی شمال بوزارت بازرگانی دستورهائی داده است در مورد اینکه آیا باید حمل «وش» از محلی که کارخانه دارد به محل دیگر ممنوع گردد اظهار نظر کند وزارت بازرگانی نیز ممنوع بودن حمل «وش» را تایید کرده است احتمال میرود این نظر برای تصمیم وتصویب به سازمان پنبه فرستاده شود

بقرار اطلاع عده ای دیگر که مایلند پنبه به تهران حمل شود باطاق بازرگانی تهران رجوع کرده اند .

آقای علی اکبر خسرو شاهی در زمینه فوق بخبرنگار ما اظهار داشت که موضوع از نظر صادرات برای ما قابل اهمیت است بهمین جهت در اطاق بازرگانی مورد بررسی ورسیدگی قرار خواهد گرفت و از مقامات مسئول دولتی نیز دعوت خواهد شد تا بر اساس مذاکرات اطاق بازرگانی تهران تصمیم مقتضی اتخاذ کنند بطوریکه خبرنگار ما اطلاع میدهد مسئله مزبور از چند نقطه نظر مورد توجه صادر کنندگان و صاحبان کارخانه ها در تهران و شمال واقع شده است صادر

بقیه درصفحه ۱۳

طلا

بهای انواع مسکوکات طلا در بازار آزاد «بریال»

پهلوی	۷۱۶
نیم پهلوی	۳۶۲
ربع پهلوی	۱۸۳
ژرژ قدیم	۷۹۰
ژرژ جدید	۵۸۰
لیره عثمانی قدیم	۶۶۵
لیره عثمانی جدید	۵۳۰
پانزده مناتی	۱۵۰۰
ده مناتی	۹۹۲
پنج مناتی	۴۱۵
بیست دلاری	۳۴۰۰
دولار مکزیکی	۳۹۵۰
طلای شمش	۴۳۳
نقره قدیم	۱۰۳
نقره جدید	۲۲

مناقصه و مزایده

*اداره کل قندو شکر فروش پنجاه دستگاه کامیون مستعمل ماگیروس دویتس هشت سیلندر مدل ۱۹۵۴ پنج تنی تا ۵ر۷ر۱۳۴۰

*اداره کل امور شهرداریها خرید یکدستگاه مولد برق برای شهرداری بابلسر تا ۲۳ر۷ر۱۳۴۰

*اداره کل امور شهرداریها خرید انواع سیم مسی مقره چینی فیوزهوائی تا ۲۳ر۷ر۱۳۴۰

ورود و خروج کشتیها

*کشتی «پیونر» شوروی روز ۳۰ شهریور ماه بامقدار ۵۶ر۹۷۷ تن ماهی شور از بندر پهلوی بمقصد باکو حرکت کرد .

*کشتی های «لیندن فلس» آلمانی روز اول مهرماه «افغانستان» انگلیسی روز دوم مهرماه به بندر خرمشهر واردشدند.

یك شرکت دیگر منحل شد

یك شرکت ساختمانی جدید تشکیل گردید

* شرکت موزائیك سازی «فرح آباد» برای تهیه و تولید مصنوعات سیمانی وساختمانی با سرمایه دویست هزار ریال بمدیریت آقایان محمد ترکمنچی و نصرت الله ترکمنچی تشکیل گردید .

* شرکت «آسامو» با مسئولیت محدود برای مقاطعه کاری ساختمانی از هرقبیل بخصوص ساختمان پل بالارو باسرمایه یك میلیون ریال بمدیریت آقای مهندس حاجی اصغرزاده ، احمد عقیلی ، جیامباتیستا موندلی (تبعه ایتالیا) تاسیس شد .

*شرکت سهامی ابید منحل شد و آقای مهندس محمد تقی عالیخانی بسمت مدیر تصفیه آن تعیین گردید.

* سرمایه تعهدی شرکت سهامی کارخانجات دادفر بمبلغ پنج میلیون ریال پرداخت گردید درنتیجه سرمایه ده میلیون ریالی شرکت کلا پرداخت گردیده است .

STRICK & ELLERMAN LINE

JRE E&B

خط کشتیرانی استریک والرمن

حالت کشتیهای استریك والرمن در بنادر ایران ـ در تاریخ ۲۶ر۹ر۱۹۶۱

خرمشهر

نام بندر	نام کشتی	تاریخ ورود تقریبی	تاریخ پهلو گرفتن
بندر عباس	آلبستان	در حدود ۲۲ سپتامبر	برای تخلیه به بندر میرسد
بوشهر	ست هلنا	درحدود ۱۱ اکتبر	برای تخلیه به بندر میرسد
	آلبستان	درحدود ۱۲۶ اکتبر	» » » »
بندرشاهپور	پلوم هیل	درحدود ۲۷ سپتامبر	برای تخلیه به بندر میرسد
	ست هلنا	درحدود ۱۳ اکتبر	» » » »
	آلبستان	درحدود ۱۶ اکتبر	» » » »
	بلوچستان	درحدود ۱۶ اکتبر	» » » »
	گلستان	درحدود ۱۱۵ اکتبر	» » » »
	ارمنستان (برای بارگیری)	دربندر است	برای اون موت ولندن بارگیری خواهد نمود
	شهرستان (برای بارگیری)	درماه اکتبر	برای بارگیری به بندر میرسد
	ارمنستان	دربندراست	برای تخلیه ۲۱ سپتامبر پهلو گرفته است .
	افغانستان	دربندراست	درتاریخ ۲۴ سپتامبر برای تخلیه به بندر رسیده است
	ترکستان	درحدود ۲۸ سپتامبر	برای تخلیه به بندر میرسد
	شهرستان	درحدود ۲۷ سپتامبر	» » » »
	فارسیستان	درحدود ۱۶ اکتبر	» » » »
	نگارستان	درحدود ۱۱۴ اکتبر	» » » »
	بلوچستان	درحدود ۱۱۶ اکتبر	» » » »
	ست هلنا	درحدود ۱۲۵ اکتبر	» » » »
	پلوم هیل	درحدود ۱۲۸ اکتبر	» » » »
	گلستان	درحدود ۱۳۰ اکتبر	» » » »
	آلبستان	درحدود ۱۳۱ اکتبر	» » » »

برای سایر مشخصات به آدرس زیر مراجعه فرمائید

فرانك س استریك وشرکاء (بصره) محدود

تهران ـ خیابان فردوسی شماره ۷۵ و ۷۷ تلفن شماره ۴۵۳۵۷ و ۴۰۴۱۹

خرمشهر صندوق پستی شماره ۲ تلفن شماره ۲۸۴۶ آ ـ ۲۱۶۲۲

با توسعه کشاورزی میتوان ایرانی آبادتر ساخت

شرکت سهامی ساختمانی سهندشت

با تسهیلات بیشتر و کار شناسان مجرب و مجهز ترین ماشین آلات زمینهای بایر را برای کشاورزی مسطح و آماده میسازد

تسطیح اراضی . نهر کنی . تقسیم و جدول بندی و پر کردن دره های عمیق جزئی از عملیات عمرانی اینشرکت است

شرکت سهامی ساختمانی سهندشت خیابان شاهرضا مقابل ویلا تلفنهای ۶۴۳۳۲ و ۶۶۴۸۳

آگهی مودت

آگهی برای صاحبان صنایع ووارد کنندگان ماشین آلات

چون طبق مقررات عمومی واردات وصادرات سال ۱۳۴۰ برای ورود کارخانجات صنعتی گشایش اعتبار وياواریز برات دربانکهای مجاز منوط بارائه موافقت وزارت صنایع ومعادن خواهد بود لذا ازاشخاص وشرکتهائی که اقدام بورود ماشین آلات برای توسعه وتکمیل ویا تاسیس کارخانجات جدید مینمایند تقاضا میشود قبل از اقدام بسفارش ماشین آلات موافقت این وزارت راجلب نمایند .

بدیهی است چنانچه غیراز ترتیب فوق عمل شود و قبل از تحصیل موافقت این وزارت اقدام بسفارش ماشین آلات (علی الخصوص بابرات وصولی) گردد واین وزارت نتواند نظر بمصالح صنعتی ومعدنی کشور باورود ماشین آلات مزبور موافقت نماید طبعا هرگونه خسارتی که وارد آید مسئول آن شخص یا شرکتی که برخلاف مقررات اقدام بسفارش ماشین آلات نموده است خواهد بود .

وزیر صنایع ومعادن

مجمع عمومی عادی صندوق تعاون جوانان ایران

روز شنبه هشتم مهرماه ساعت ۷ ونیم صبح در دفتر جناب آقای علاءوزیر محترم دربار شاهنشاهی ایران (کاخ شهری) تشکیل خواهد شد ودرآگهی ۱۴۹۶۳ اشتباها شنبه هفتم مهرچاپ شده بود که بدینوسیله تصحیح میشود.

آگهی استخدام

بیکنفر مهندس شیمی که فارغ التحصیل دانشکده فنی ویا هنرسرای عالی باشد برای خدمت درکارخانه قند اصفهان نیازمندیم .

شرکت سهامی قند اصفهان تهران خیابان سعدی ۶۷۸ تلفن ۳۲۲۶۲ آ ـ ۲۱۶۲۶

آگهی انتخاب هیئت مدیره و بازرس شرکت سهامی صنعتی و تولیدی مرتب

باستناد نامه شماره ۱۱۰۴۸ ر ۲۳۰۱۴ ـ ۲۹ ر ۶ ر ۴۰ اداره ثبت کل منضم به نظریه مشورتی شورایعالی ثبت ونامه شماره ۲۴۳۸۶ ـ ۱۰۴۹۹ مدیریت ثبت کل مورخه ۳ ر ۷ ر ۴۰ ونامه مورخه ۲ ر ۶ ر ۴۰ شرکت سهامی صنعتی وتولیدی مرتب به پیوست صورتجلسه مجمع عمومی عادی بطور فوق العاده مورخه ۳۱ ر ه ر ۴۰ آقایان ارباب رستم گیو ـ بهاءالدین کهبد ویکتور یوسف موشی حیم بسمت اعضاء اصلی هیئت مدیره و آقای سیلویو موروزینی بسمت عضو علی البدل برای مدت چهارسال انتخاب شده اند و آقای کاظم وکیلی بسمت بازرس شرکت برای مدت یکسال انتخاب گردیده است و برابر صورتجلسه هیئت مدیره مورخه ۳۱ ر ه ر ۴۰ آقای بهاءالدین کهبد بسمت ریاست هیئت مدیره وآقایان ویکتور یوسف موشی حیم و سیلویو موروزینی بسمت مدیران عامل شرکت انتخاب گردیدند.

حق امضاء کلیه اوراق واسناد وچکها بادونفر از مدیران عامل متفقا خواهد بود یاهریك از مدیران عامل باتفاق یکی دیگر از اعضاء هیئت مدیره (آقایان بهاءالدین کهبد یاارباب رستم گیو) اسناد واوراق مالی وچکها را امضاء خواهند کرد.

مراتب طبق ماده ۲۰۰ قانون تجارت به ثبت رسیده وبرای اطلاع عموم درروزنامه رسمی کشور شاهنشاهی ویکی از جراید کثیرالانتشار یومیه مرکز آگهی میشود .

رئیس اداره ثبت شرکتها ومالکیت صنعتی ـ مهدی نراقی

آ ـ ۱۶۱۲۱

شن وماسه شسته

طبق اصول فنی

خلیج مرکزی تلفن ۳۰۴۳۷۴ و ۳۲۲۹۵

۱ ـ ۱۵ آ ـ ۱۹۵۸۰

آگهی دعوت مجمع عمومی فوق العاده صاحبان سهام شرکت سهامی سینازر

از دارندگان سهام شرکت سهامی سینازر دعوت میشود که روز چهارشنبه ۲۶ مهر ۱۳۴۰ ساعت پنج بعد ازظهر در خیابان فخرآباد شماره ۱۲۹ درمجمع عمومی فوق العاده صاحبان سهام شخصا یا بوسیله نماینده تام الاختیار خود حضور بهمرسانند :

۱ ـ انحلال شرکت

۲ ـ انتخاب مدیر یا مدیران تصفیه

صاحبان پنجاه در صد سهام شرکت : نعمت الله زردی نژاد ـ برزوزردی نژاد

آ ـ ۱۶۱۰۵

شرکت ملی نفت ایران

آگهی مزایده شماره ۴۷

شرکت ملی نفت ایران در حدود ۳۵۰ ر ۰۰۰ (سیصدوپنجاه هزار عدد) گونی مستعمل موجود در محوطه انبار شرکت در اهواز را از طریق مزایده بفروش میرساند.

علاقمندان میتوانند همه روزه در ساعات اداری در خرمشهر باداره اجناس مازاد مراجعه و یك نسخه از شرایط مزایده را که حاوی اطلاعات مربوط به میزان سپرده وسایر شرائط میباشد برایگان دریافت دارند.

پیشنهادها فقط تاآخر وقت اداری روز دوشنبه اول آبان ماه ۱۳۴۰ در اداره اجناس مازاد خرمشهر پذیرفته میشود.

به پیشنهادات فاقد سپرده یامبهم یا مشروط ترتیب اثرداده نخواهد شد وشرکت در رد ویاقبول یك یا کلیه پیشنهادات بدون آنکه مختاج بذکر دلیل باشد مختار خواهد بود.

۱ ـ ۲ آ ـ ۲۱۵۹۶

بقیه از صفحه ۵

بکوشند تانوبت بهمه برسد مثلا بنده اینجا اشخاصی را می‌بینم که سه‌جلسه پیش اسم‌نویسی کرده‌اند وهنوز نوبت‌به‌آنهانرسیده این‌قسمت قابل ملاحظه است که آقایان‌رعایت دوستان خودرا بنمایندواین‌نرسیدن وقت بسایرین برای همین است که به‌تفصیل مذاکره میشود بطوریکه در هرجلسه دوسه‌نفر بیشتر وقت برای صحبت پیدا نمیکنند بدین جهت تقاضا دارم آقایان خیلی به اختصار بکوشند .

گفتن معایب

مسائلی مطرح کنندکه روی آن تصمیم گرفته شود و مطالب کرسی آزاد از صورت کنفرانس و سخنرانی خارج باشد تانتیجه‌ای عاید شود . همانطوری که سابقا استدعا کردم مسائلی را در اینجا مطرح فرمایند اعم از دانشگاهی و غیره که معایب گفته شود و به نتیجه مثبت منتهی گردد مثلا اگر یکنفر از آقایان موضوعی را راجع‌بنقص در یك دستگاه صحبت نمود و آن نقص باوجود تذکر رفع نگردید، تذکر دهنده حق‌دارد بازهم تکرار نماید و کار مفیدی که نفع آن عاید جامعه باشد هرچه اصراربشود واز متصدیان دولت بخواهند بجاو مفید است واگر بصورت سئوال منعکس گردد خیلی بهتر است . آقایان توجه داشته باشند که‌قصد ما از تشکیل کرسی آزاد دانشجویان این نیست که جلسات ما فقط بسخنرانی برگزار شود بلکه اثری داشته باشد حیف است که‌ما همه‌اش را به‌بحث و سخنرانی بگذرانیم و نتیجه مثبت از گفتگوهای خود نگیریم . کاردانشگاهی یافرهنگی مسائل اجتماعی واقتصادی و هرمطلبی ممکن است در اینجا مورد مشورت و بحث وانتقاد واقع شود اما در خلال این گفتگوها بتوانیم کاری مفید و موثر برای اصلاح امور مربوط بدانشگاه و فرهنك یااجتماع خود انجام دهیم

این بود عرایض بنده و حالا جلسه افتتاح میشود.

شروع جلسه

پس‌از بیانات آقای مسعودی‌آقای محمدترقی دانشجوی دوره دکترای دانشکده حقوق راجع‌به‌بیانات‌جلسه قبل خود توضیحاتی داد و سپس رئیس جلسه خانم پریچهر دودانگه از آقای شکری دانشجوی دانش سرایعالی که برای صحبت نام نوشته بود دعوت کرد که مطالب خودرابیان کند.

آقای شکری پشت میکرفن‌قرار گرفت و چنین گفت بااجازه‌آقایان بااینکه قرار است اینجا مطالبی‌که بیشتر جنبه داخلی دارد صحبت بکنم ولی معذلك بعضی از مطالب هست که داخلی و خارجی با هم آمیخته است . مخصوصا جهان امروز از لحاظ علم و تکنیك فاصله ایران وسایر کشورهارا از بین‌برده است . بنابراین بعضی از مسائلی که تقریبا جنبه بین‌المللی داردو خواه وناخواه بااوضاع و شرایط ایران هم بستگی دارد مطرح‌خواهد شد که از جمله مرك داك‌هامرشولد دبیرکل سازمان ملل متحد یابقول نهرو بزرگترین فرزند دنیا که بافتخار این شخصیت واقعا بزرك که‌هفت سال درراه صلح وآرامش دنیازحمت کشیده است . ازدوستان تقاضا می‌کنم که یکدقیقه به پا خاسته و سکوت اعلام می‌کنم.

(دراینموقع حضار قیام کردند ویکدقیقه سکوت نمودند)

بیطرف بود

من لازم میدانم که دو دقیقه در اطراف شخصیت این مرد بزرك صحبت بکنم چون تمام آقایان می دانند که اهل سوئد بود وکشور سوئد هم از لحاظ موقعیت جهانی تقریبا کشوری است که نه تحت نظرغرب‌است‌ونه‌شرق امادرجریانات سیاسی چندین سال اخیر بعضی‌از کشورها خواستند که ایشان را لکه‌دار بکنند و متمایل بیکی از سیاستها بدانند . در حالیکه در جریاناتی که اتفاق افتادمسئله کانال سوئز مسئله بیزرت و حتی مسئله کنگو که بعضی هافکر میکنند داك‌هامرشولد اعمالش بنفع غرب تمام شد واقعا شایستگی و لیاقت وبیطرفی کامل نشان داد ودرجریان کنگو که بعضی ها مسئله لومومبا رامطرح میکنند از نظرهامرشولد مسئله مهمتری مطرح بود و آن اتحاد کشور کنگو که بعضی ها بصلاح و صرفه‌شان نیست که‌این را در نظر بگیرند.

روسیه مخالف هامرشولد

البته گفته شده است که یکی از دولتها بمب یاوسیله دیگری در هواپیمای هامرشولد گذاشته و هواپیما را منفجر کردند و بعضی از خبرگزاریها گفتند که‌درهواپیما دومرتبه انفجار صورت گرفته است بعضی گفتند شاید شلیکی شده باشد ولی دومرتبه انفجار درهواپیما میرساند که شلیکی در بین نبوده وانفجار از داخل هواپیما صورت گرفته بعضی ها این جریان را منتسب بغرب کردند و بعضی ها بشرق اما آنچه مسلم است دراین چندسال اخیر دولت روسیه بیشتر هامرشولد را میکوبید و معتقد بود که درسازمان ملل متحد باید سه نفر مقام دبیرکلی را داشته باشند وهرسه نفر حق وتو داشته باشند من معتقد هستم که دولت شوروی خواسته که سازمان ملل متحد را از بین ببرد وگرنه وقتی که سه‌نفر ودر یکجا نشسته باشند وبخواهند یك عملی را انجام بدهند اگریکی از اینها کوچکترین تمایلی به‌یك طرف داشته باشد خواه ناخواه هیچ عملی درآنجا انجام نخواهد شد.

آزمایشات اتمی

مسئله دیگر مسئله آزمایشات اتمی است . بعضی از آقایان‌ممکن است تعجب بکنند که این مسائل باینجا مربوط نیست ولی من فکر نمی‌کنم که این فکر کاملا صحیح باشد واین مطالب باینجا مربوط نباشد . چون یك مسئله بین‌المللی وخواه ناخواه دروضع ما هم اثر دارد . آقایان در جرایدخواندید که استادان دانشگاه گفتند که‌انفجارات اتمی آزمایشات اتمی در وضع مملکت ما اثر خواهد داشت ونسل مارا روبه‌اضمحلال وزوال خواهدبرد من بعنوان لااقل یك دانشجوی دانشگاه تهران بیك عمل غیرانسانی اعتراض میکنم و معتقدم این آزمایشات باید قطع بشود . مسئله دیگر زندانی‌شدن برتراندراسل بزرگترین فیلسوف دنیا است که هیئت حاکمه انگلستان از هیئت حاکمه ایران گویا در این مورد سرمشق گرفته و فرد وطن‌پرست صلحدوست وآزادیخواهی رابزندان انداخت .

مقام بهتر

اما مطالبی دیگر که میخواهم عرض کنم خواستم تبریکی‌بدوست عزیزمان آقای آیت عرض کنم‌که ایشان مطلبی درمورد آقای دکتر تسلیمی فرمودند .وایشان را به آقایان شناساندند و این مطلب هم درروزنامه درج شد ولی دیدیم بعد از یکی دوروز ایشان بریاست هنرسرای عالی منصوب شدندیعنی مقامی بهتراز مقام سابقشان پیدا کردند . تقاضائی خواستم بکنم از مسئولین امور که امشب هیچکدام تشریف ندارند از کسانی که می آمدند به مسائل فرهنگی جواب میدادند . من تقاضایم این بود که مسئولین امور مطالبی که اینجابیان میشود نخواهند حتما باحرف طرف راقانع بکنند.

حس جاه‌طلبی

آن‌می‌آید میگوید این طور شد اینطور شده ومنهم میگویم اینطور نیست دروغ میگوئید وبدتراز همه‌در دوجلسه قبل‌آقای زمانی معاون وزارت فرهنك تشریف‌آوردند اینجاو مطالبی که‌من گفته‌بودم‌جواب بدهند ولی‌ایشان قبل‌از آنکه صحبت بکنند گفتند‌من مطالبی که شکری گفته نخوانده‌ام‌آیا کسی که مطلبی رانخوانده چه‌جور بخودش اجازه میدهد که‌بیاید جواب بدهد وجز اینکه‌بگوئیم یك حس‌جاه‌طلبی هست که‌خواسته مطالبی‌بگوید درحضور جمعی ودرروزنامه درج‌بشود وگرنه کسی که‌مطلبی‌رانخوانده‌نمیتواند جواب بدهد چون‌مسئله وزارت فرهنك هست یك‌نظری‌بطرح‌آقای دکتراکرامی که‌ایشان واقعامرد فعالی هستندو معلم بنده‌هم بودندپارسال در دانشسرایعالی

متوسطه یا ابتدائی

ایشان مطلبی فرمودند . جلسه گذشته که‌بیائید بگوئید پولی راکه وزارت فرهنك‌دارد خرج‌تعلیمات‌ابتدائی بکندبهتراست‌یاخرج‌تعلیمات‌متوسطه ومثال آوردند که‌اگریك پدری سه‌تا فرزند داشته‌باشد دونفر درحال موت باشدیکی الان‌قدری گرسنه‌باشد آن پدرچه‌بکند ؟تقریبا حسابشان اینطور بوده اول پول‌دوا برای مریض بهتر است یانان برای گرسنه ولی من‌معتقد نیستم اینطور مسئله راطرح کردبلکه بایدگفت اگریك پدری مبلغ بسیار زیادی پول‌داشته باشد بخواهد چهارتا کاخ‌بسازد سه‌تا بچه‌اش ازگرسنگی دارند میمیرند آن موقع این‌پول را چه‌طور خرج‌میکند سازمان برنامه‌ای مادراریم درایران اینرا شبیه میکنیم بکاخ‌هائی که‌آن پدر میخواهد بسازد ووضع تعلیمات اجباری وابتدائی وغیرو ذالك راتشبیه میکنیم‌به‌آن سه‌چهارنفر بچه‌ایکه الان درحال مرك‌هستند .

بنابراین من‌ازایشان خواهش‌میکنم مسئله رادر محلی که‌صلاحیت دارد بوسیله جناب‌آقای وزیرفرهنك وهیئت دولت‌طرح بکنندو آنهم باین‌ترتیب که بنده عرض کردم‌یعنی بگویند اگرپول مملکت رابیایند چندین سال خرج‌این بکنیم که‌جاده سومی داشته باشیم‌بعد ازچندین سال بگوئیم .خوب امروز بنشینیم تصمیم بگیریم به‌بینیم اصلا جاده سوم صلاح هست‌یا نیست .بعد از کمیسیونها متعددیکه شده بعد از پولهای زیادی خرج‌شده آیا جاده‌سوم میخواهیم یانمیخواهیم بنابراین مسئله رااینطور باید طرح کردنه‌آنطوریکه آقای دکتراکرامی فرمودند .

وزارت کار

یك سئوالی داشتم‌ازوزارت‌کار باز من معذرت میخواهم صحبت بدرازا میکشد یك‌تذکریدهم مااینجا فقط فقط مسائل دانشگاهی را من معتقد نیستم که‌طرح‌کنیم بلکه بعضی از مسائل اجتماعی‌استکه واقعا واجب تراز مسائل دانشگاهی است بقول سعدی بنی‌آدم‌اعضای یکدیگرند‌مسائل‌کارگری راآقایان درجراید گاهی‌اوقات میخوانند که امروز ده‌تاکارگاه ازطرف وزارت کار بسته‌شد. سپس‌فردا پانزده‌تادیروز پنج‌تا وغیره‌و بعداز چندروز هم‌میبینیم که‌وزارت کارآمد گفت یکی ازاین کارگاهها باز شد .

در وضع اقتصادی فعلی که مردم واقعا از تهیه نان شب خود عاجز هستند وزارت کار فقط کاریکه بلد است بکند کارگاهی را تعطیل بکند من قبول دارم که کارگر باید درجائی کار بکند که از لحاظ حفظ جانش درامان باشد این صحیح است ولی تعطیل کارگاه در وضع فعلی دردی دوا نمیکند .

دانشسرایعالی

با اجازه همه آقایان مطلبی راجع بدانش سرایعالی عرض میکنم . دانشسرایعالی آمده پارسال یك آئین نامه ای وضع کرده برای سال اول‌که طبق این آئین نامه هرکسی دو تز یعنی دریکسال که دو مرتبه امتحان بشود گذراند اگر معدل دوازده نیاورد رد است . البته این آئیننامه با قانون استقلال دانشسرایعالی مغایرت دارد. چون طبق قانون دانشسرایعالی یك دانشجو میتواند درچهار سال اول دانشسرا را بگذراند و دانشسرایعالی حق ندارد یك دانشجو را پس ازیك سال تحصیل از دانشسرا اخراج‌بکند مسئله دیگر اینکه در دانشگاه اصولا مسئله معدل مطرح نیست بلکه هر شاگردی بایستی درهرماده و هردرسی که میخواند نمره ده بگیرد و برود یك درس دیگری را بخواند نه اینکه‌معدل دوازده بیاورد و غیراز این یك‌مسئله را مطرح کردم بنام امتیاز که دراینجا نه‌ونیم و صفر همه صفر حساب می شوند یازده ونیم و ده ده حساب می‌شود . هرچیزی را که میخواهد حساب کنند نمره تنزه از نمره‌ایکه دانشجو دارد کم میکنند و میگویند در فلان درس این است بعد شورای‌دانشسرای عالی آمد تصمیم گرفت که این قانون را با معدل ده بپذیرد . بعد درآنجاهم یك شخصی که من لازم میدانم‌اسمش را ببرم بیایند از خودشان دفاع‌کنند ومن معتقد هستم که غرض دارند و سوء نیت دارند و پوست خربزه زیر پای آقای دکتر صناعی میگذارند چون شخص آقای دکتر صناعی شخصی هستند بسیار فاضل و فعال و خوب ولی مدیر دروسی بنام آقای دکتر تویسرکانی در دانشسرایعالی هست که ایشان در تمام موارد خلاف مصالح دانشجویان کار میکند و مثل اینکه مایل‌نیست‌دانشجوئی ازدانشسرایعالی لیسانس بگیرد وبرود . مسئله‌ای را که‌شورای دانشسرایعالی آمده‌تصویب کرده ایشان بدلخواه خودش باز معدل ده را کنار زده و مسئله امتیاز راپیش کشیده من از اینجا پیام میدهم به جناب آقای دکتر صناعی که مواظب این شخص باشند چون رسما میگویم واینرا هم هرجا میخواهند ثابت‌میکنم تمام دانشجویانیکه حتی یکمرتبه با ایشان تماس گرفته‌اند این را قبول میکنند که ایشان شخصی هستند مغرض وبا سوء نیت .

محل دانشسرا

یك مسئله کوچك هم راجع بمحل دانشسرایعالی میخواستم مطرح بکنم و آن اینکه چندی قبل گفتند که دانشسرایعالی از محل فعلی خودش خواهد رفت بمحل سابقش که نزدیك مجلس بود من معتقد هستم که وزارت فرهنك باید یك برنامه‌هائی بدهدکه بتواند اجرا بکند . البته نمیخواهم انتقادی از وزیر فرهنك کرده باشم چون کسانیکه ایشان از کار برکنار کرده همه افرادی بوده‌اند که غالب اشخاص میگویند فاسد بوده‌اند ولی کسانی را که منصوب کرده‌اند البته یکعده‌شان خوب‌اند ولی مردم به همه آنها معتقد نیستند . کارهای دیگرش هم رویهمرفته به همین منوال بوده برخلاف اینکه بعضی از آقایان معلمین میگویند ایشان اشل را اجرا نکرده من فکر میکنم تا آنجائی که توانائی داشته کمکی گرفته از دولت ولی‌با همه اینها خوب است یك برنامه‌هائی ایشان مطرح بکنند که بتوانند اجرا بکنند .

در شماره فردا بیانات آقای‌محمد ترقی و آقای منوچهر رسا به نظر خوانندگان خواهد رسید.

ریاست چهارمین جلسه کرسی آزاد دانشجو بعهده خانم پریچهر دودانگه دانشجوی حقوق (نفر سمت راست) بود و خانم ناهید صالحی دانشجوی رشته باستانشناسی نیز بعنوان منشی جلسه انتخاب شده بود

چهارمین جلسه کرسی آزاد

بدنبال استقبال بیسابقه هموطنان عزیز

کارخانه داروگر

باهرجعبه صابون نخل یك یقه پلاستیکی

بسیار زیبا مجاناً تقدیم خانواده‌ها مینماید

محصولات داروگر درخدمت بهداشت وزیبائی خانواده‌ها

آوازه

آگهی صلاحیت فنی ومالی

شرکتها و اشخاصی که مایل هستند در مناقصه دال وقاب‌و دریچه بتنی‌موردنیاز شرکت سهامی تلفن ایران شرکت کنند میتوانند همه‌روزه در ساعات اداری بدفتر این شرکت واقع در عشرت آبادخیابان خواجه نصیرطوسی مراجعه و پرسشنامه‌ای که بمنظور صلاحیت مالی و فنی‌آنان تهیه شده دریافت وتکمیل نموده وتاآخر وقت اداری روز ۱۵ مهر۱۳۴۰ بدفتر کل این شرکت در مقابل اخذ رسید تحویل‌نمایند.

شرکت سهامی تلفن ایران

آ_۲۱۶۶۴

آگهی خرید کاغذ و مقوا

پیرو آگهی مناقصه شماره ۲۱۹۳۳ وزارت صنایع و معادن کاغذو مقوای موردنیاز خودرا بمشخصات زیر :

کاغذسوئدی ۷۰×۹۰ سانت ۸۰ گرمی تعداد ۳۸۰ برك

مقوای سفید ۷۰×۱۰۰ سانت ۳۰۰ گرمی تعداد ۳۸۰۰ برك

طبق‌نمونه موجود در اداره تدارکات از طریق مناقصه خریداری مینماید.

شرائط آگهی مناقصه قبلی بقوت خود باقیست برای کسب‌اطلاعات بیشتر بدفتر اداره تدارکات مراجعه نمایند . قبول پیشنهادات تا آخر وقت‌اداری روز شنبه ۸مهرماه خواهدبود وروز۷ر۹ر۴۰ ساعت ۹پیشنهادات واصله درداره تدارکات بازو قرائت خواهد شد.

از طرف وزیر صنایع و معادن

۱_۲ آ_۲۱۴۰۶

شماره تلفن کارخانه صندوق نسوز

ایران صنعت

کارخانه ۷۹۱۰۸۶

کارخانه ۷۹۴۳۴

منزل ۷۹۸۶۲

۱_۳ آ_۱۵۸۳۳

اگر برق ندارید

مولد برق انگلیسی از یك الی ۵۰ کیلووات بنزینی ـ نفتی ـ گازوئیلو موجود است .

نمایندگی ارسطوزاده خیابان فردوسی شماره ۵۶۲

۱_۳ آ_۲۱۶۴۰

تشکر وقدردانی از آقای شهابی رئیس فرهنك شمیران

از آقای شهابی ریاست محترم فرهنك شمیران که در انتقال‌خانم این‌جانب‌به‌شمیران مساعدت‌وهمراهی فرموده‌اند کمال‌تشکروسپاسگزاری رادارد .

معاون اداره پست وتلگراف آبادان: محمدتقی افشاری

آ_۲۱۵۸۸

معرفی کتاب

رباعیات حکیم عمر خیام

اخیراچاپ‌تازه‌ای‌ازرباعیات دلنشین و معروف حکیم‌عمرخیام فیلسوف و شاعر بزرك ایرانی انتشار یافته است .

چاپ این‌مجموعه شامل‌ترجمه‌های انگلیسی وفرانسه و آلمانی میباشد که بانفاست و تذهیب کامل توام بوده و دارای ۲۰ تابلوی رنگین و ۸تابلوی یك رنك با پشت جلد زیبا و نفیس مینیاتور شده میباشد. این کتاب توسط موسسه چاپ و انتشارات امیر کبیرطبع گردیده است وبوسیله ناشر آن آقای‌محمد تجویدی به صاحبان ذوق و هنر عرضه شده است .

رباعیات این‌مجموعه از روی‌اصل قدیمترین نسخه موجود برگزیده شده و اشعار مشکوك هم از آن حذف گردیده است .

ترجمه انگلیسی رباعیات از فیتز جرالد شاعر و نویسنده معروف انگلیسی که بوسیله وی رباعیات خیام در جهان علم وادب غرب‌مشهور و معروف گردیده انتخاب شده و تابلوها و تصاویر زیبای کتاب اثر خامه هنرمند آقای تجویدی‌استاد هنرهای زیبا میباشد .

در مقدمه کتاب شرح حال‌خیام بقلم‌آقای محمد تجویدی ناشر کتاب نوشته شده و همچنین در آخر آن تاریخچه مختصر زندگی شاعر بزبان انگلیسی بقلم مترجم رباعیات فیتز جرالد اضافه شده است .

زحمات ناشر و مولف این‌مجموعه نفیس درجمع‌آوری‌رباعیات واهتمامی که در نفاست و زیبائی کاغذ وطبع وتصاویر آن بعمل آمده قابل‌تقدیر است .

هیپنوتیزم وتلقین

آقای فریدون فریور کتابی در باره هیپنوتیزم و حالات مختلفه آن تالیف کرده‌ویك‌نسخه آن‌رابکتابخانه روزنامه اطلاعات فرستاده‌است

در این کتاب تاثیراراده و تلقین به نفس‌وطرزخواب کردن‌ومشخصات عامل و معمول (خواب کننده و خواب رونده) برای بدست آوردن بعضی نتائج از لحاظ علمی بحث گردیده وتذکر داده شده است‌که با بکار بردن روش صحیح علمی‌در این مرحله میتوان بیماریهای روحی و عصبی را درمان نمود ودر تهذیب اخلاق‌وتزکیه نفس‌وپیشرفت‌آموزش وپرورش نیز از آن استفاده کرد.

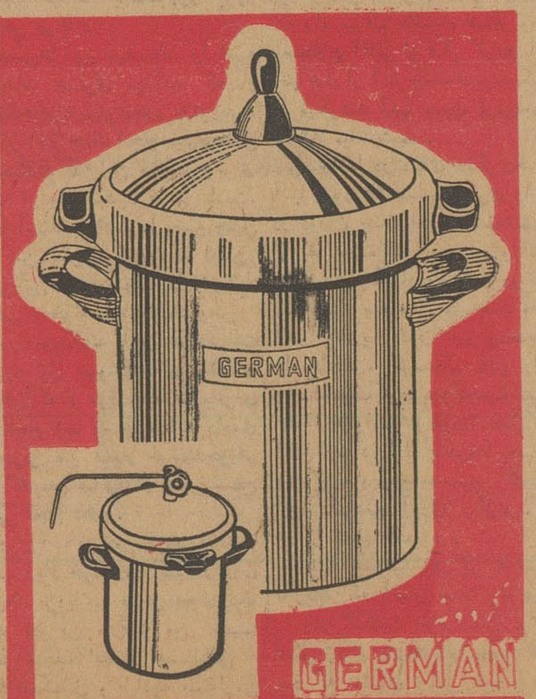

دیگ زودپز و آب میوه‌گیری

ژرمن

مجهز بوسایل متعدد

هم غذا میپزد هم آب میوه میگیرد

هم شیرینی تهیه میکند

نمایندگی ومرکز پخش : تهران خیابان فردوسی

پاساژ فردوسی ۳۲/۱۸ تلفن ۳۷۰۲۵

تفسیرهای مهم مطبوعات جهان

لحظهٔ بحرانی سازمان ملل متحد

دراین‌هنگام که‌مجمع‌عمومی‌سازمان ملل خود را آماده تشکیل یکی از حساس ترین جلسه‌های‌تاریخی‌خود میکند مرگ تاثر آور و ناگهانی داگ‌هامر شولد دبیر کل فعال و فداکار که جان خودرابر سررهبری منطقی وسودبخش آن نهاد .این سازمان بین المللی را دچار بحران شدیدی کرده است .

فاجعه سقوط هواپیمای حامل نامبرده در یکی‌از جنگلهای آفریقادستگاه رهبری ومدیریت سازمان ملل را درست در دقایقی که انتظارمیرفت نقش‌اصلی را درحل‌مشکلات‌بسیاری از قبیل مسائل حیاتی صلح جهانی و کنگو حتی برلن بعهده بگیردبی سر پرست گذارد . مضافا اینکه مرگ داگ هامرشولد سازمان ملل‌را در برابر مسئله حیاتی قرار خواهد داد که حل بموقع آن بدون شك بستگی حتمی با حیات این سازمان داشته و تاثیر آن بعنوان یك‌مرجع صلح و امنیت جهانی و سرکوب کننده عناصر متجاوز قابل تردید نیست .

ماجرای جانشین

این مسئله حساس ماجرای انتخاب جانشین برای هامرشولد است که قرار نبود تا آوریل ۱۹۶۳ تاریخ خاتمه دوره دبیریت او پیش بیاید .

اکنون مسئله فوق با شدت فراوان مورد بحث و تصمیم قرار خواهد گرفت زیرا روسها جهت تشدید حملات خود به سازمان ملل و کوشش سرسختانه در نابودی آن یا نظارت در دستگاه دبیر کلی فرصت مناسبی یافته‌اند تا از طریق بوجود آوردن یك هیئت سه نفری بنمایندگی ازطرف ۳قدرت‌شرقی وغربی و ملل «غیر متعهد» (که در کنفرانس بلگراد بیطرفی خود رانشان دادند) با رعایت حق وتو برای هر نماینده منظور خود را اعمال کنند.

ناگفته نماند که روسها دستگاه مدیریت سازمان ملل را از اعضاء جدیدی اشغال خواهند کرد که عامل برای دستور های مسکو باشند .

طرح «ترویکا» که در مجمع‌عمومی سال قبل سازمان‌ملل توسط‌خروشچف مراه با تظاهرات عوام فریبانهٔ او پیشنهاد گردید بزودی هدف واقعی‌خود را آشکار کرد .

این هدف همانا فلج کردن سازمان ملل در مورد اتخاذ تصمیماتی بود که روسیه با آنها مخالف‌است .

ضمنا روسیه میکوشد تاازسازمان عامل مقاصد مورد نظر خود استفاده کنند . بهمین جهت نظریه فوق مورد اعتراض کلیه ممالك بغیر از اعضاء بلوك کمونیست قرار گرفت و آمریکا اعلام داشت که برای از بین بردن آن از اولین حق وتوی خود استفاده خواهد کرد .

بازهم «حق وتو»

از آنجائیکه طبق اساسنامهٔ‌سازمان ملل مسئله انتخاب دبیر کل باید به مجمع عمومی ارجاع گردد و آنهم فقط منوط به توصیه شورای امنیت می‌باشد روسها تصمیم دارند دراین مورد با استفاده از حق وتوی خودمانع انتخاب دبیر کل جدیدی‌شده‌بدینطریق کار سازمان را در هر حال فلج کنند.

واما در مورد گنجاندن عمال روسی در دستگاه دبیر کلی سازمان باید گفت: طبق مفاد پیش‌بینی شده در اساسنامه سازمان اعضائیکه جهت قسمت اداری بین‌المللی انتخاب میگردند بهیچوجه اجازه ندارند از دستور های دولت هایا مقامات دیگری که خارج از هیئت اجرائی سازمان ملل باشند پیروی کنند .

آخرین توصیه هامرشولد

هامر شولد که از چندی پیش‌مورد مخالفت قرار گرفته بود در آخرین گزارش سالیانه خود که تصمیم داشت در مجمع عمومی مطرح کند خاطر نشان ساخته بود که اختیار نظریه روسیه از طرف ملل عضو به در هم شکستن و اضمحلال سازمان ملل منجر میگردد .

بنظر میرسد جهت رو برو شدن با موقعیت فعلی برداشتن اولین گام بعهده‌شورای امنیت باشد. ولی‌باید افزود که درواقع این ملل که‌چکتر بخصوص ملل «غیر متعهد» خواهند بود که باید در جلسه مجمع عمومی نقش باارزشی در امور جهانی بازی کرده باپشتیبانی و حفاظت از این دستگاه ملجا و پناهگاه امنی جهت خود که‌به آن قدرتهای‌بزرگ‌نیازمند ترمیباشند بر پا کنند .

داگ هامر شولد

صریحا میتوان اعلام کرد اگربخاطر رهبری صبورانه و خستگی ناپذیر داگ هامر شولد فقید نبود هم‌اکنون سازمان ملل متحد وجود خارجی نمیداشت .نامبرده با کمال آرامش وزیرکی و ثبات عمل کوشید تا آنرا دربرابر مخالفتها و کارشکنی های شدید حفظ کرده در دنیائی که در شرف لغزیدن درپرتگاه حوادثی شوم است به نفوذ آن عمق ووسعت بیشتری دهد .

هامرشولد فقید دستگاه رهبری سازمان ملل را بر پایه‌اصول‌اخلاقی که مورد قبول و احترام‌بیشتر ممالك جهان قرار دارد استوار کرد. اگر بشریت قادر باشد از خطرسوختن در یك‌جهنم‌اتمی (که نامبرده‌با فداکاری فراوان کوشید ازوقوعش جلوگیری کند) جان بدربرد بدون شك تاریخ فعالیت و رهبری او را بعنوان یکی‌از بزرگترین جهادها در راه بدست آوردن دنیای بهتر ثبت خواهد کرد وی شرایط و اصول اخلاقی اساسنامه و تعبیرات مقررات‌دبیر کلی‌خودرا که‌خلاصه‌ای آزاد منشانهٔ دستورالعمل های‌سازمان ملل که اغلب الهام بخش او بودتنظیم کرد . این رویه او را در هدایت و رهبری یك مجلس‌جهانی بیش ازپیش آزاد گذارد .

مرگ‌هامرشولدضرری است غیر قابل جبران زیرا نامبرده و دستگاه اداری‌او بصورت تنها مرجع امید در راه حفظ صلح جهان بشمارمیرفت . در دنیائی که سراسر هرج و مرج و اضطراب است‌وی سمت پیشوائی شریف و عادل را بدست آورده بود. ستایش وتحسینی که‌نامبرده درآخرین جلسه مجمع عمومی سازمان‌ملل بخاطر ایستادگی ومقاومت‌خوددر برابرحملات بی‌اساس روسیه ازآن برخوردارگشت دلیل‌آشکاری بوداز صفات‌وخصوصیات اخلاقی انسانی نامبرده که بایدبیش‌از همیشه چون سرمشق فداکاری برای سازمان ملل بجای مانده باشد .

از نیویورك‌تایمز

تریگولی اولین دبیر کل سازمان ملل متحد بعداز جنك دوم جهانی بودکه تاسال ۱۹۵۳ در این پست انجام وظیفه کرد و در آن سال‌بعلت همان مخالفتی که روسها باهامرشولد فقید ابراز میداشتند از پست خودکناره‌گیری نمود.

وی پیش از دبیرکلی‌سازمان‌ملل در زمان جنك دوم جهانی وزیر خارجه بلژیك بود واکنون ۶۵سال دارد .

سازمان ملل متحد از بدوتاسیس

بقلم : تریگولی دبیر کل پیشین سازمان‌ملل متحد

زمان تغییر منشورملل متحدفرا رسیده

خود بامشکلات بزرك ووخیمی‌روبرو شده و دشواریهای پی‌درپی رابشت سرگذاشته است . این مشکلات اکنون که‌بامرگ هامرشولد صفحه جدیدی به‌تاریخ سازمان ملل‌اضافه شده این سازمان راباوخیم‌ترین بحران حیات آن روبرو کرده است این پدیده که اکنون سازمان ملل بدون دبیرکل مانده بدان معناست که یکی از ارگانهای چهار گانه این سازمان بین‌المللی از کارباز مانده است .

چهار ارگان دیگر مجمع عمومی که عبارت از مجمع عمومی ،شورای امنیت، شورای اقتصادی و اجتماعی وشورای قیمومیت میباشند البته می توانند کمافی‌السابق به‌کارهاووظائف خود ادامه دهند . معهذا تردیدی نیست که در غیاب یك دبیر کل ویك دستگاه اداره کننده کارهای این ارگانها نیز روبه ضعف خواهد گذاشت . زیرا چنانکه میدانیم اعمال وانجام تصمیماتی که ازطرف این ارگانها گرفته میشود باید بوسیله یك دبیر کل واداره کننده اصلی سازمان ملل صورت گیرد.

تحریم روسها

درسال گذشته روسیه شوروی بدون توجه باین واقعیت که هامر شولد را سازمان ملل در سه‌سال باتفاق آراء به‌پست دبیرکلی برگزیده بود دبیرخانه این‌سازمان جهانی را تحریم کرد و هامرشولد فقید را متهم نمودکه در قبال‌مسائل جهانی روش غیرعادلانه و یکجانبه و همواره بطرف غرب دارد.

خروشچف نخست‌وزیر شوروی طی یکسال گذشته مکررا اصرار ورزید که بجای دبیر کل یك دبیرخانه سه‌نفری وظایف این‌پست راانجام دهد و باین ترتیب عدالتی که به خروشچف در دبیرخانه سازمان ملل وجود نداشت ازطریق انتخاب سه نماینده از کشور های شرق ، غرب وبیطرف به دبیرخانه سازمان ملل حاکم گردد. مبنائی که‌برای نظر روسها دراین مورد وجود دارد چنانکه والترلیپمن‌مفسر معروف آمریکائی بغداز یکی از مصاحبه‌های اخیرش با خروشچف تشریح کرده آن است که بقول خروشچف باآنکه در دنیای کنونی کشورهای بیطرف و غیر متعهدوجود دارند معذلك مردانی که بیطرف نیستند هم پیدا میشوند .

هامرشولد فقید ضمن نطقی که روز ۳۰ماه مه سال جاری در آکسفورد ایراد کرد نظریات خروشچف را رد نمود.

وی گفت من قبلا توجه جهانیان رابه دو پهلوبودن‌مفهوم کلمهٔ‌بیطرفی در زمینه هائی که مورد نظرنخست وزیر شوروی است جلب کرده‌ام‌ـ چنانکه پیش از این خاطر نشان نموده‌ام یك سازمان خدمتگذار جهانی و غیر نظامی را تنها باین دلیل که سازمان مذکور دریك مورد بخصوص که مایه اختلاف شرق وغرب است بنابر وظائفی که برای آن سازمان تعیین شده‌روش استواری در پیش میگیرد نکوهش کرد و آنرا متهم به نقض غرض وپشت پازدن به بیطرفی نمود. زیرا چنانکه گفتم سازمان ملل و یا هرسازمان بین‌المللی مفروض دیگر تنها بحکم وظائف خود عمل میکندو انجام این وظائف غیر قابل اجتناب است .

سازمان ملل بعنوان دستگاهی که موظف به کمك برای حل‌وفصل مناقشات بین‌المللی میباشد بدون شك همواره از طرف عده‌ای مورد تائید واز جانب عده‌ای دیگر مورد نکوهش‌وتکذیب قرار خواهدگرفت بیطرفی سازمان ملل الزاما نباید باین مفهوم باشد که اعمال آن موجب جلب پشتیبانی عده‌ای وباعث نارضائی یك عده دیگر نگردد .

بزرگترین وظیفه‌ای که در این گیرودار بعهده سازمان ملل قرار میگیرد التفات و توجه کافی ودائمی بعکس‌العمل هائی است که درجهت بهبود بخشیدن کیفیت کار وکار آمدی این سازمان بین‌المللی ابراز میگردد . علاوه‌براین سازمان ملل باید دائما مراقب باشد که تحت تاثیر عوامل مخالف قرار نگیرد و تنها بانجام وظایف خود بپردازد .

آیا برای یکنفر قاضی نیز همین احوال ودر نتیجه همین وظایف‌وجود ندارد ؟

اینها اظهارات خود هامرشولد بود و من بانهایت اطمینان‌وصمیمیت آنراتائید میکنم.

قابل مطالعه است

در اینجا ذکر این نکته را لازم میدانم که طرح پیشنهادی شوروی برای حذف پست‌دبیر کلی وانتخاب یك هیئت‌سه‌نفره برای انجام‌وظائف این پست همانطور که تاکنون مطرح شده‌بایدمورد بحث ومذاکره نیز قرار گیرد . صرفنظر ازاینکه برای سازمان ملل داشتن سه‌دبیر کل که هر کدام از آنها نیز با اسلحه «وتو» مجهز باشند صرفاغیر ممکن است .

ناتمام

آیا این کرسی بامرگ هامرشولد به‌آن دنیا رفته است ؟

نوشته : پل‌رینو (نخست‌وزیر اسبق فرانسه)

سه ساعت با خروشچف

خروشچف

پل رینو

اخیرا پل‌رینو نخست‌وزیر اسبق فرانسه طی‌اقامت درشوروی مذاکرات مهمی با نیکیتا خروشچف نخست وزیر شوروی بعمل آورد . خبر گزاریهای خارجی کم‌و بیش قسمت های مهم این مصاحبه را بجهان مخابره کردند .

مقاله‌ایکه در زیر ترجمه آن بنظر خوانندگان گرامی میرسد بقلم پل رینو و پیرامون مصاحبه او باخروشچف در روزنامه فیگارو برشته تحریر درآمده است ما از امشب چکیده ونکات مهم این مصاحبه مطبوعاتی را که درشرائط کنونی جهان اهمیت خاصی دارد دراین ستون درج می کنیم .

سه‌سال قبل من بانیکیتا خروشچف نخست‌وزیر شوروی یك مصاحبه طولانی در کاخ کرملین بعمل‌آوردم هنگام اقامت او در فرانسه نیز ما تماس کوتاه و دوستانه‌ای با هم داشتیم .

اما این‌بار مصاحبه مادرشرائطی صورت گرفت که‌بحران جهان‌باوج خودرسیده است .

شهربرلن بدوقسمت تقسیم شده دیواری این دوقسمت را ازیکدیگر جداکرده است . پس‌از دوسال و ۳۰۱روز سکوت مجددا پی دربی بمب‌های اتمی منفجر میشود .

خروشچف ، فانفانی نخست‌وزیر ایتالیارا تهدید کرده باینکه کشور های کم وسعت مانند کشور او و فرانسه و انگلستان و آلمان غربی بایك چشم بهم‌زدن متلاشی خواهند شد .

اما خروشچف‌بخصوص دریادداشتی که‌سوم سپتامبر گذشته برای متفقین ارسال داشت مطالبی بس خطرناك ووخیم بیان نمود.خروشچف دریادداشتهای خود گفت راه های هوائی که برلن غربی را به غرب متصل میکند مورد استفاده انتقام جویان ، نظامیها و جاسوسها قرار گرفته است . واز این راه است که انتقام‌جویان و جاسوسان‌بسوی برلن سرازیر میشوند . از مفاد یادداشت خروشچف چنین برمی‌آید که آزادی ارتباط بین این شهرو غرب از بین خواهد رفت .

درفردای قطع ارتباط بین برلن شرقی و غربی پرزیدنت کندی معاون خودرا به برلن غربی فرستاد وی مورد استقبال شدید مردم‌برلن غربی قرار گرفت .

معاون رئیس جمهوری آمریکا باهالی برلن غربی قول‌داد که‌امریکا بهرنحو که شده از آزادی ارتباط بین برلن غربی و غرب حمایت‌کرده وآنرا حفظ میکند.

بدین‌ترتیب امریکا شرافت خود را در گرو گذاشته وکشمکش‌علنی گردید .

درآستانه روزی که برای‌مذاکرات من و خروشچف تعیین شده بود ، مالینوفسکی وزیر دفاع‌شوروی‌گفت **ارتش شوروی بمبهائی معادل‌چندین میلیون‌تن ماده تی‌ـان‌ـ تی دراختیار دارد مالینوفسکی افزود ما بایدبرای یك جنك وحشتناك وسخت آماده باشیم . تهدید بجنك روز بروز افزایش می‌یابد.**

بعضی‌ها این تهدیدات را شبیه تهدیدات هیتلری میدانند که در میتینك‌های هیستری‌خود درنورنبرك قبل از آغاز جنك انجام میدادبعضی ها معتقدند که این تهدید هابرای نجات از یك تهدید داخلی است.

در آستانه ملاقات ما وضع چنین بود: من فکر میکردم که اولین تماس من باخروشچف در شرائط کنونی چه‌خواهد بود وبخصوص برخورد ماچگونه پایان خواهدیافت درمورد اول خروشچف به تقاضای ملاقاتی که از طرف سفارت مابرای من انجام شد پاسخ مساعد دادوی گفته‌بود **من بسیار خرسندخواهم شد که مصاحبه‌ای در چنین سطح بالائی انجام دهم .**

درورود به کرملین من نتوانستم‌از تعجب زیاد خودداری کنم در روی چمن‌ها، نزدیك‌به صحن بجای‌آنکه مانند آخرین ملاقات من با خروشچف افسری بالباس متحدالشکل و طپانچه بسته‌ازمن استقبال کند افسر بسیار شیکی‌که تنها سلاح او تبسمش بود چند کلمه‌ای با من سخن گفت من از سخنان او درك کردم که بمن‌خوش آمد میگوید .سپس از آسانسور بالا رفته‌وروی‌قالیها که‌درکریدورهای خلوت پهن شده بود مدتی راه‌رفتم. وضع کاملا باوزارت خانه‌های ما متفاوت بود من در اینجا در عصر زور وخشونت بودم در همان حال که راه میرفتم باشتباه هیتلر ونژاد باصطلاح آقائی او فکر کردم .اگر آنها قبل از آغاز جنك تصورشکست را میکردند آنها بدون تردیدبسال ۱۹۱۸ میاندیشید .

اینجا ما در دنیای دیگری‌هستیم آنها هنوز ۲۵ میلیون نفری را که در دوران جنك اخیر کشته‌شده‌اند از یاد نبرده‌اند آنها رنج و اندوه ساکنین لنینگراد را که در طول زمستانهای سه سال اول جنك بدون آتش وتقریبا بدون نان بودندهنوز بیاد دارند . گرسنگی آنها راآن چنان ضعیف کرده بود که‌نمیتوانستند اجساد خانواده‌های خودرا حمل‌کنند آنها اجساد را از پنجره‌ها به‌بیرون میافکندند و صبح به صبح ، کامیونی آنها را جمع آوری میکرد . اما هرگز تسلیم نشدند .

آنها همچنین هرگز فراموش نکردند که آلمان مدت زیادی‌دنیا را بسر انگشت خود تکان میدادو هیتلر ژنرال های‌خود را مجبورکرده بود که منتهای تلاش خود رابرای تسخیر مسکو انجام دهند .

سر نوشت جنك برای آنها فرق میکرد .

آنها نمیخواهند دیگر چنین مناظری را ببینند بهمین جهت‌است که از نظر آنها عدم‌قبول تقاضا های غرب منطقی بنظر میرسد این تقاضا دادن حق بملت آلمان برای تعیین سر نوشتش از راه یك انتخاباتی عمومی است .

لحظه‌ای پس ازآنکه وارددفتر منشی مخصوص خروشچف شدم مرا بنزد رئیس دولت شوروی ، راهنمائی کردند .

دراطاق او اثری از تجملاتی‌که دردفتر کار وزرای فرانسه دیده میشود نبود. سالن بزرگی بودکه درکنار آن میزی قرار داشت که سی نفر میتوانستند در اطراف‌آن بنشینند در انتهای سالن میز کار خروشچف بچشم میخورد .

ساعت یازده است. خروشچف روبروی من نشسته است وتند نویس نیز درمیان‌ماقرار گرفته‌است درطرف راست من‌مردی‌که بی شك ازکارمندان برجستهٔ دولت شوروی است ازآنچه مامیگوئیم، یادداشت هائی برمیدارد.خروشچف این مرد تنومند وقوی در میان لبخند هائی‌که در آغاز وپایان گفتگو بر لبانش نقش بست با صدائی آرام وبدون آن شدتی‌که سه سال پیش در سخنانش دیده میشد مسائل مهم رامورد بحث‌قرار داد .

هیچ وجه تشابهی بین او و هیتلر در آن هنگام که با حالتی هذیان آلود برای مردمی که در نورنبرك برگرد پرچم هاجمع شده بودند سخن میگفت وجود نداشت کوشش اوکه برای توجیه مسائل بکار میبرد د رمن تاثیر بسیارکرد فکر نمیکنم هیچکدام ازرهبران غرب این طور باحوصله ودقت‌مدت سه ساعت درباره مسائل کلی سیاسی با یك سیاستمدار خارجی که شغل رسمی نیز ندارد وتنها بمیل شخصی خود بدیدن آنها آمده است صحبت بدارند .

ناتمام

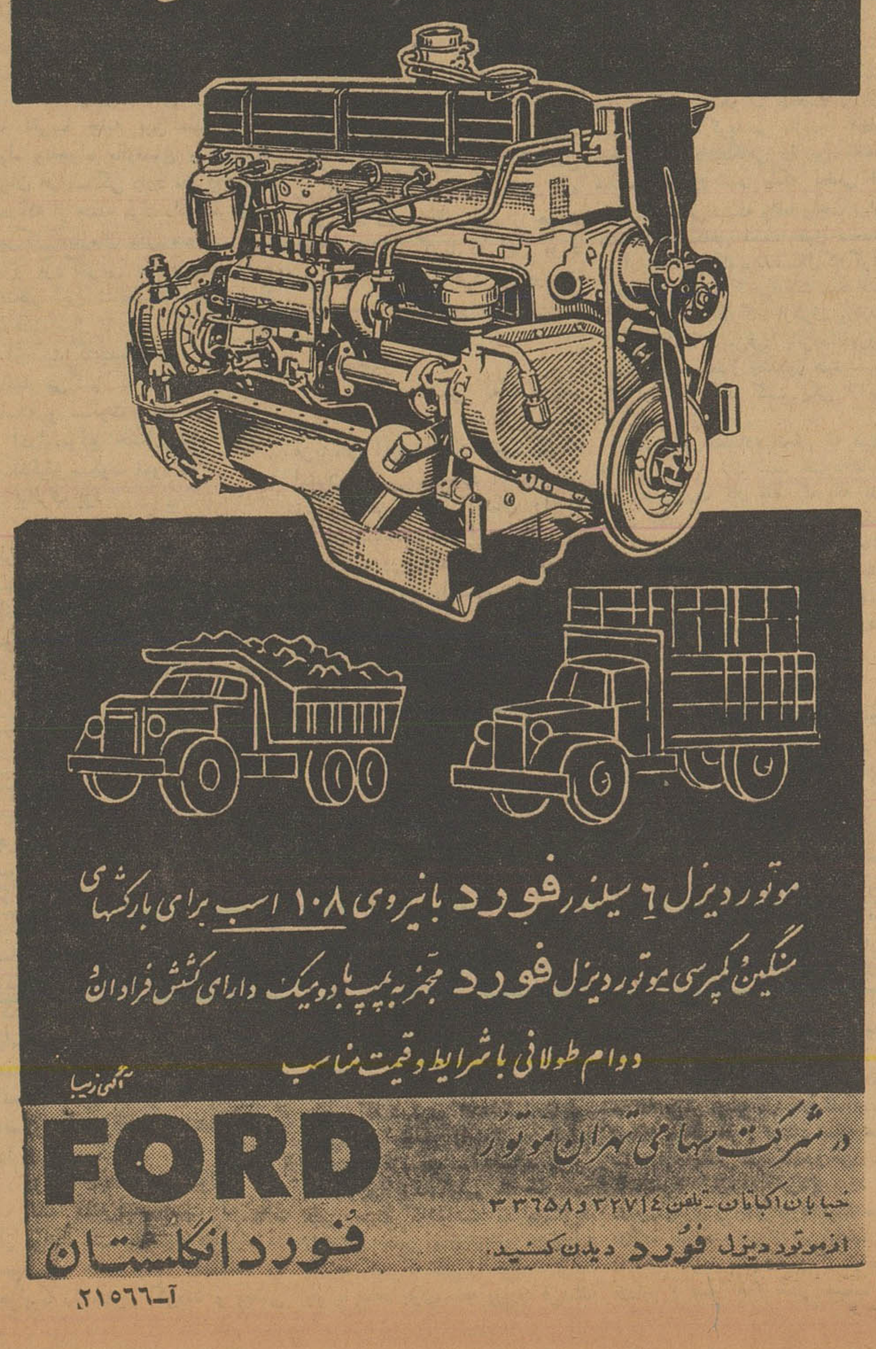

عبور از پنج قاره

نوشته : فون براون

اولین انسان در کره ماه

رادیو ها و تلویزیونهای سراسرجهان جریان پرواز انسان را بماه پخش میکردند و میلیونها نفر با قلبی‌پر طپش جزئیات این بزرگترین حادثه‌تاریخ‌بشرراد‌نبال‌مینمودند

«ورنرفن براون» دانشمند بزرگ موشکی آمریکا بیش‌از همه دانشمندان مغرب زمین بمسئله تسخیرفضا علاقه دارد . او رئیس مؤسسه پروازفضائی جرج‌مارشال میباشد .

براون درهیجده‌سالگی موشکی را که خود ساخته بود به آسمان‌پرتاب کرد . دربیست سالگی رئیس قسمت تحقیقات موشکی ارتش آلمان بود . در سی ودوسالگی سلاح وحشتناك (و.۲) را دراختیار ارتش آلمان گذارد و این اولین‌بار بودکه یك شیئی از فاصله دور هدایت میشد .

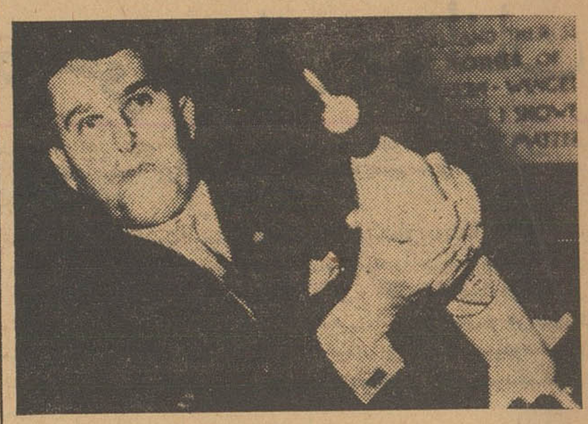

فون براون پدر موشك

از سال ۱۹۵۲ فن‌براون بخدمت درارتش آمریکا مشغول شد ودرسال ۱۹۵۴ نقشه قراردادن یك قمرمصنوعی را برروی مدار زمین طرح‌ریزی نمود. درمورد تسخیرماه فن‌براون عقیده دارد : ارزش انجام این نقشه‌فقط هنگامیکه بمرحله عمل درآید معلوم‌خواهد شد .

فن‌براون معتقد است که تا ده‌سال دیگر انسان میتواند بماه برود . پروفسور فن براون اخیرا کتابی نوشته است تحت عنوان «اولین انسان‌درماه» ودرمقدمه آن این جملات دیده میشود : «تقدیم بدو دخترم ایریس ومارگریت که درجهانی زندگی خواهندکرد که پرواز بماه امری عادی است .»

پرواز با طوفان آغاز میشود

جون‌ماسون درحالیکه باچند تسمه بصندلیش بسته شده‌بود بصدای بلندگوی موشك که آخرین لحظات قبل‌از پرواز را میشمرد گوش فرا داده‌بود و چشمهایش بتابلوی بالای سرش دوخته شده بود . دراین موشك عظیم پنج‌طبقه همه چیز برای آغاز پرواز آماده‌بود . جون‌ماسون بربالای سرش واز دریچه‌ئی که از میان فضائی تنك به‌آسمان‌گشوده شده بود . ستاره‌هائی را که برفراز کشتی فضائی میدرخشیدند نگاه میکرد . جون‌ماسون و موشکش دریك جزیره مرجانی اقیانوس آرام آماده بودند تا زمین را ترك گویند .

درطبقه زیرین لاری‌کارتر همکار جون نیز درهمان هیجانات دوستش بسر میبرد .

دانشمندان از همان آغازکار دریافته بودند که فرستادن یك انسان تنها بسوی‌ماه اشکالات زیادی بوجود خواهد آورد . برای یك نفر لازم بود که شصت ساعت تمام حواس خودرا دائما بکار اندازد تا بتواند این فاصله ۳۸۴٫۵۰۰کیلومتری را بپیماید .

جون‌ماسون و جیمس‌کارتر قبل از آنکه آماده پرواز شوند مدت‌زیادی را صرف تمرین مسافرت خود کرده بودند . اکنون دیگر عکس‌العمل آنها دربرابر هرموقعیتی معلوم بود . یك دستگاه غول‌پیکر آنقدر آنها را درشرایط پرواز وفرودآمدن درماه قرار داده بود که اینك دوفضاپیما میتوانستند این مسافرت موشکی بسوی ماه را مانند یك مسافرت عادی زمینی تحمل نمایند.

جون‌وجیمس هفته‌ها وقت‌صرف‌آشنائی بادستگاههای تکنیکی موشك کیهان پیمای خود کرده بودند . دستگاه‌های مولد برق وتامین وکنترل مقدار هوا ، دستگاهی آب وغذای آنها را حفظ میکرد همه را میشناختند و چند پرواز نیز درفاصله بین زمین ومداری برگرد آن انجام داده‌بودند . یکبار نیز برگرد ماه چرخیده وعکسهای مختلفی از آن تهیه کرده‌بودند و حالا آماده بودند تا برسطح ماه قدم بگذارند .

ناگهان نمره سحرآسائی که لحظات قبل‌از پرواز را اعلام میکرد برصفحه راهنمای درون موشك نقش بست . ماسون صدای بلندگو راکه لحظات را میشمرد می‌شنید . اومیدانست که دراین لحظات پستهای تلویزیون درسراسر جهان محل پرواز و موشك او را برروی صفحات تلویزیونها منعکس کرده‌اند ورادیوها جریان پرواز را پخش میکنند .

چنان سکوتی در داخل اطاقك موشك حکمفرما شده بود که ماسون صدای ضربان قلب خودش را می‌شنید . در داخل صندلیش فرورفته بود تا بتواند درلحظه معین دسته پرواز را بحرکت درآورد . ارقام برروی صفحه راهنما مرتبا کوچك میشوند تا آنکه سرانجام عدد صفر صفحه را پوشاند . ناگهان غرش رعدآسا برخاست‌گوئی بند از پای تمام توفانها برداشته‌اند.

ماسون لحظه‌ئی بعد برروی تابلو عدد (و.۲) را خواند . او میدانست چه رخ داده است . در زبان خلبانی (ژ) عبارت از فشاری است که از طرف قوه ثقل زمین برهرانسان وارد می‌آید وموقعیکه انسان باسرعتی شگرف از جنك قوه ثقل میگریزد تابسوی آسمانها برود این فشار دوبرابر میشود و تابلوی مخصوص عدد (۲ژ) را نشان میدهد . موقعیکه این فشار به (۳.ژ) برسد یك انسان هشتادکیلوئی تحت‌فشاری برابر ۶۴۰کیلوگرم واقع‌میشود وماسون بارها درحین تمرین این وضع را تحمل کرده بود .

این فشار شکنجه سختی است و کوشش بسیار باید کرد تا هوش و حواس انسان را از میان نبرد .

ناتمام

این مرد ۴۲ ساعت در دریای مانش شناکرد

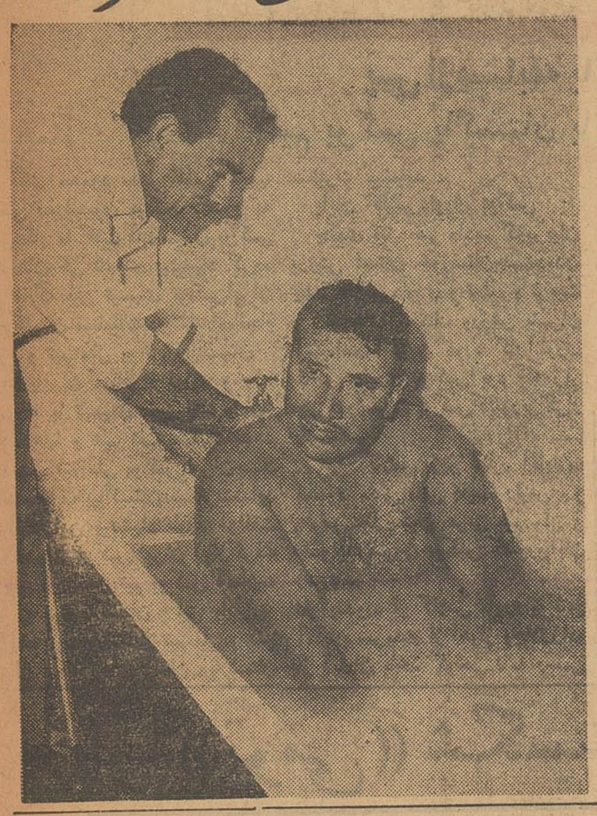

این عکس آنتونیوآبر توندو شناگر معروف آرژانتینی است که چند روز قبل موفق‌شد باشنا از دریای مانش دوبار عبور کند .

آنتونیوآبرتوندو باشنا ازفرانسه بانگلستان بازگشت. او ۴۲سال‌از عمرش میگذرد ودر آرژانتین مربی شناست .

آنتونیو برای اولین‌بار درتاریخ موفق بانجام چنین عمل قهرمانانه‌ای شد وزن او۹۵کیلو و۱۳۰ گرم است ورفت‌و بازگشت بفرانسه را باشنا در مدت ۴۳ساعت‌و پنج‌دقیقه طی‌کرد .

درسال ۱۸۷۵ یکنفر انگلیسی موفق شده بود که درمدت ۲۱ ساعت و۴۳دقیقه باشناز انگلستان بفرانسه برود.

بدین ترتیب آنتونیو آبرتوندو تقریبا ۴۳ساعت بدون آنکه‌چیزی بیاشامد ویا چیزی بخورد دردریای مانش شناکرد ورکود جدیدی بدست آورد .

دراین عکس او را پس ازپایان ۴۳ ساعت شنا درحمام هتلی که‌در لندن سکونت دارد مشاهده می کنید .

انسان، کرم‌خوردگی دندان‌را شکست داد

سرویس پزشکی خبرگزاری فرانسه در این‌مقاله‌آخرین تحقیقات پزشکی پیرامون کرم خوردگی دندان و راه جلوگیری از آنرا باطلاع شما میرساند

از قدیم گفته‌اند که «قند و شیرینی دشمن دندان است »این مطلب از نظر علمی باثبات رسیده و اخیرا کنگره پسیبوك نیز این حقیقت را تائید کرده است اماباید دانست که خوردن قندبخودی خودباعث ضایع‌شدن دندانهانمیشود بلکه وجود بعضی میکرب‌های‌مولد کرم خوردگی است که در اثر ترکیب شدن بامواد قندی موجب پوسیدگی دندان میشود واما وجود خود این میکربها نیز به تنهائی تولید کرم‌خوردگی‌نمی‌کند استفاده مرتب از داروهای انتی بیوتیك مخصوصا «میتراسیکها»ممکن‌است تا اندازه‌ای از کرم خوردگی جلوگیری کند ولی باید استفاده‌از این نوع داروها حتی‌المقدور برای بیماریهای خطرناك اختصاص یابد.

به تجربه ثابت شده است‌هنگامی آب دهان در نتیجه عوامل مختلف مثلا معالجه‌لثه‌ها بوسیله اشعه‌اکس کم شود پوسیدگی و کرم خوردگی دندان‌ها بیشتر میشود باین ترتیب معلوم میشود در بزاق دهان‌ماده‌ای وجود دارد که دندانها را از کرم خوردگی محافظت می کند ولی هنوز دانشمندان بماهیت این‌ماده پی نبرده‌اند . همینقدر دندان پزشکان توصیه می‌کنند که رژیم غذائی باید حاوی مواد مخصوصی باشد و در غیر این صورت دندانها را بسرعت فاسد خواهد شد .

ماده «فلئور» در حفظ دندانها دارای اهمیت خاصی است . باین جهت در بسیاری از شهرهای‌امریکا شهرداریها آب آشامیدنی مردم‌را با این ماده مخلوط می‌کنند.

اخیرا یك ماده جدید برای‌مبارزه‌با کرم خوردگی دندان کشف شده‌و این ماده «لوریل سارکوسینات‌سود» نام دارد و آزمایش این ماده روی حیوانات اثر رضایت بخش داده و آزمایش آن روی انسان هم اکنون شروع شده است تمام این‌فعالیت‌ها نشان میدهد که روزی بشر خواهد توانست جلو کرم خوردگی و فساد دندان را بگیرد . اکنون شستن دندان با خمیرهای حاوی داروهای آنتی بیوتیك تا حد زیادی از این بیماری جلوگیری می‌کند ولی‌این کار باید مرتبا قبل ازهر غذا انجام شود .

بهر حال‌همانطور که گفته شد مصرف قند در کرم خوردگی وفساد دندان تاثیر زیادی‌دارد در زمان جنك که قند و شکر نایاب شده بود در فرانسه تا حد زیادی این بیماری کاهش یافته بود .

یك پزشك سوئدی ثابت کرده است که خوردن روزانه ۵۰ گرم قند در یکجا صدمه‌ای به دندان نمی زند ولی اگر روزی ۱۲ گرم قند را در چهار نوبت با دندان بجویم بطورقطع‌دوچار کرم‌خوردگی دندان خواهیم شد در حالیکه‌هرگاه ۳۰۰ گرم قند را بصورت شربت بخوریم هیچگونه زیانی متوجه دندانهای مانخواهد شد .

پدری فرزندش راکه غذانمیخورد آنقدر کتك زد تا مرد

رنه‌دومن کارگر سی و یك ساله پاریسی که بجرم کشتن فرزند دو ساله‌اش دستگیر شده است بانهایت خونسردی بیازپرس گفت :

فوربرت اشتهایش را از دست داده بود و غذا نمیخورد و من مجبور شدم او را کتك بزنم ولی قصدکشتن او را نداشتم .

جریان واقعه از این قرار استکه عصر روزشنبه همسر رنه سه فرزند خودرا بدست شوهرش می‌سپارد و بدنبال خرید میرود . رنه فرزند دو ساله خودرا که از خوردن غذاخودداری کرده بود کتك میزند و بعد هم او را میخواباند . یکربع بعد صدای گریه فوربرت دوساله رنه را وحشتزده می کند .

رنه بلافاصله بسراغ زن همسایه خود میرود و میگوید «من فوربرت را کتك زده‌ام و فکر میکنم اینکار باو صدمه رسانده است .»

زن همسایه ازپلیس کمك‌میخواهد و مامورین هم کودك کوچولو را که بشدت ناراحت بود و میگریست با بیمارستان کودکان میبرند . ولی‌چند دقیقه بعد کودك بیگناه جان میسپارد و اطباء علت مرك را ضربات شدیدی پدرش باو زده بود اعلام میکنند .

رنه پدر بیرحمی که کودك خود کشته است اینك در زندان بسرمیبرد ودرانتظار مجازات میباشد .

فرانس سوآر

زنی که خودش را گم کرده بود

موقعیکه قطار واردیکی ازایستگاه های پاریس میشدلکوموتیوران بانهایت وحشت زنی رامشاهده نمود که درمیان دوریل خوابیده است . لحظه‌ای بعد قطار از روی او گذشته بود و وقتی مسافرین سراسیمه بسراغ این زن آمدند مشاهده نمودند که بعلت فاصله زیاد واگنها از زمین باوآسیبی نرسیده‌است .مامورین‌راه‌آهن‌این‌زن‌را ازمیان ریلها بلند کرده و سعی نمودند علت اینکاررا دریابند . ولی دریك لحظه زن جوان از دست آنها گریخت و باردیگر خودرا جلوی‌قطاری انداخت . اما مسافرین که کنارقطار ایستاده بودند بموقع اورانجات دادند .

زن‌مزبور در دفتر پزشك راه آهن پاریس اظهار کرد که نامش‌گابریل میباشد ودیگر هیچ چیز بخاطرنداشت. مامورین پلیس بعد از تحقیق زیاد فهمیدند که این زن بیك بیماری عصبی دچار شده واین بیماری درفامیل او ارثی است .

گابریل بشوهرش که چندین‌روز بود دنبال او میگشت تحویل داده‌شد.

پاری پرس

۳۰۰٫۰۰۰ کتاب مختلف درسال

اخیرا جشن بیسابقه‌ای درسوئد گرفته شد .سیصد سال پیش‌دولت سوئد لایحه‌ای از پارلمان گذرانید که بموجب آن‌هر کتابی که منتشر شود یك نسخه آن میبایستی به کتابخانه پادشاهی‌استکهلم فرستاده شود . این قانون که‌از قدیمی‌ترین قانون در نوع خوددر جهان می - باشد سبب شده است که هرساله ۲۰۰٫۰۰۰ تا ۳۰۰٫۰۰۰ کتاب مختلف به‌کتابخانه سلطنتی‌استکهلم فرستاده شود و ضمنا از تاریخ تصویب آن تاکنون تعداد ناشرین کتاب در سوئد از ۸ به ۱۴۱۳ عدد رسیده است . ناشرین سوئدی از این هم پارا فراتر گذاشته‌اند وبرای کتابخانه پارلمان سوئد وکتابخانه دانشگاه‌های استکهلم‌ولونداواویسالا و اومئو نیزیك نسخه‌ای از نشریات خود را میفرستند .

سیصدمین سالگرد تصویب این لایحه سودمند فرهنگی را اداره پست سوئد جشن گرفت ویك‌سری تمبر های یادگاری نیز باین‌مناسبت انتشار داده است .

مصرف سبزیجات روبافزایش است

بموجب آماری که‌توسط روزنامه‌سوئد سونسکادا‌گیلادت منتشرشده است مصرف میوه و سبزی درسوئد درسال گذشته به۱٫۴۰۰٫۰۰۰ر کرون واحد پول سوئد (معادل ۲۸۰٫۰۰۰٫۰۰۰ دلار) شده است. با این ترتیب در عرض ۲۰ سال گذشته مصرف میوه و سبزی‌در سوئد پنجاه در صد اضافه شده است .

سوئدی ها در سال گذشته مبلغ ۲۲۰٫۰۰۰٫۰۰۰ کرون برای خرید گل و نباتات گلخانه‌ای پول‌داده‌اند.

جدول کلمات متقاطع شماره ۱۹۱۷

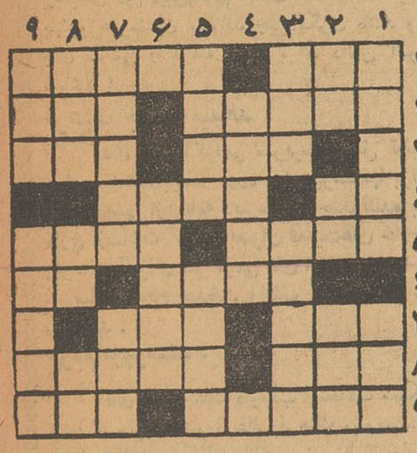

افقی : ۱ـ تن‌پوش به‌نازکی خیال‌ـ این هم میخ است‌قدری آراسته‌تر ۲ـ دختر رز ـ گنج ۳ـ باید در عدلیه مبارکه پهن کنند ! ـواحد مو ٤ـ حرف تعجب وافسوس ـ غلافی برای پوشاندن آنچه درزیر است ٥ ـ از پلهای‌معروف‌نزدیك تهران ـ این هم برای پوشاندن‌بکار میرود٦ـازنامطلوب ترین انواع وجه بخصوص از نظر کاسب سرگذر ـ میوه ۷ـ حرف سئوال ـ گازی که میگویند آدم رابی‌اختیار بخنده میاندازد ۸ـ مکتب نرفته و علم نیاموخته ـ آنطور بودن محصولش هم این است ۹ـ بیدار شبهای دراز ـ پیراهن‌فلزی!

عمودی : ۱ـ گرز منقلی ـ همه خانمها وحشت دارند که اینطور بشونه ۲ـ ضمیری است ـ باجنجال می‌آید و آبرومی‌برد ـ ریك ۳ـضربه غیرفنی باپا ـ ایوانش از عظمت ایران کهنه حکایتها دارد ٤ـ مرضی که در اشخاصی‌که زیادسرپا میایستند بروز میکند ٥ـ از تنقلات فصل ـ چوب کسادی بازار قبل از همه برسر او میخورد ٦ـ از آثار عظیم تاریخی روم قدیم ۷ـ کارش کشف کردن‌است ـهرچه نیاز عاشق بیشتر باشد معشوق برآن میافزاید ۸ـ از شهرهای‌اروپا ـ درتابستان مصرفش چندبرابر است ـ طایفه‌ای در ایران ۹ـ مرواریدش خاویار است ـ از موجودات آسمانی .

حل جدول شماره ۱۹۱۶

افقی : ۱ـ پوستین ـ کپ ۲ـ نفی ـ کرباس ـ ۳ـ جانب ـ درست٤ـ مرغ٥ـ رانندگی ٦ـ جاز ۷ـ اترك ـغازه ۸ـ چوگان ـ ریا ۹ـ یت ـ پارشمن .

عمودی : ۱ـ پنجه ـ کاچی ۲ـ وفا ـتوت ۳ـ سینما ـ رك ٤ـ برن ـ کاپ ٥ـ یك ـ غنچ‌ـنا ٦ـ نرد ـ داغ ۷ـ بر ـ گزارش ۸ـ کاس ـ زیم ۹ـ پسته ـ دهان .

طولانی‌ترین روز

ایرنیادمیش موخرمائی ازمانکن های مشهور پاریس موفقیت زیادی درسینمای فرانسه بدست‌آورده‌است

استقبال از فیلم طولانی‌ترین‌روز که او در آن نقش اصلی را بازی کرده است موجب شد که ایرنیاـ دمیش شغل مانکنی را رها کند.

طولانی‌ترین روز مربوط به‌سال ۱۹٤٤ وحمله نیروهای متفقین به نرماندی است .

نوشته : نورالله لارودی

خورشید بی‌غروب

وقتی سخنان استاد ابوالخیر بپایان‌رسیدسلطان باکمال‌ملاطفت سری حرکت داد وگفت :

ـاستاد عزیز در تصمیم اولیه‌ام راجع‌بحمایت‌قطعی از آقایان هیچ تغییری نداده‌ام و نخواهم داد وتشکیل این جلسه هم صرفا جنبه مشاوره دارد نه تحمیل اراده. یکبار دیگر بصراحت میگویم من ولو بقیمت از دست‌دادن تاج وتخت خوارزم هم شده راضی نیستم کوچکترین اهانت یاسلب‌آزادی نسبت به آقایان بشود و چون وضع غیرمنتظره‌ای پیش آمده بود خواستم برای آخرین‌بار از خود آقایان بپرسم که :

آیا بین اعضای انجمن کسی هست که بمیل و رغبت شخصی دعوت دربار غزنین رابپذیرد؟ واگر نیست پاسخ سلطان محمودرا بچه ترتیبی باید بدهیم ؟ خواهشمندم آقایانی که مایل بسفر غزنین نیستند قیام کنند.

تمام اعضای انجمن قیام کردند.

شاه بالحن قاطعی گفت :

ـبسیار خوب پس تکلیف معلومست . ماباید جواب منفی بدعوت سلطان محمود بدهیم .

احمد سهلی گفت :

ـولی خداوندگار عواقب این تصمیم رادر نظر دارند ؟

ـچاره چیست ؟ آیا راهی غیراز این داریم ؟

ـنظر چاکر اینست که چون استاد ابوسهل وابوعلی سینا بدعوت های قبلی سلطان محمود پاسخ منفی داده‌اند از بین اعضای انجمن جدا شوند . درمورد سایر آقایان هم میتوانیم باحضور نماینده سلطان محمود جلسه‌ای تشکیل دهیم و ببینیم شهریار غزنوی چه تعهداتی رادر باره حفظ احترام و تامین آزادی عقاید آنان برعهده میگیرند . ما هنوز از متن نامهٔ سلطان محمود اطلاعی نداریم و نمیدانیم چه‌وعده‌هائی برای حمایت وتامین آسایش آقایان داده‌اند بنابراین بنظر غلام بهتر است منتظر رسیدن فرستادهٔ ایشان باشیم تابدانیم در مقابل چه شرایطی‌چنین دعوتی شده است واصولا لحن نامه از چه‌قرار است . خداوندگار کاملا باخلاق سلطان محمود آشنا هستند و میدانند که اگر بطور ناگهان جواب منفی بدعوتشان داده شوداز درمخاصمت وانتقامجوئی واردخواهند شد وبعید نیست حتی بخوارزم لشکرکشی کنند. سلطان محمود درحال حاضر بااستفاده از غنائمی که در خاك هندبدست آورده نیروی مجهزی دراختیار دارد و شاید برای او تجهیز یك سپاه یکصدوپنجاه هزارنفری کار سهل وساده‌ای باشد . در صورت اتخاذ چنین تصمیمی نیروی چهل هزار نفری خوارزم در برابر او قادر بمقاومت نخواهد بود . امروز اوضاع سیاسی ماطوریست که اجبارا باید حمایت اورا دربرابر سیل مهیب آنسوی جیحون قبول کنیم وسلطان محمود هم پیدرپی در صدد بهانه جوئی برای تعرض بغرب است . خداوندگار اطلاع کامل دارند که سلطان غزنین هم به سیده‌خاتون فرمانروای ری و هم‌به‌علاءالدوله‌کاکویه سلطان اصفهان ونواحی جنوبی ایران تکلیف تسلیم دربرابر قوای‌خودرا نموده و اتمام حجت کرده است اگر بمیل ورغبت تسلیم نشوندسپاهیان او شهرها را بیادغارت ویغما داده متمردین رابدار خواهند آویخت .بااین کیفیت آیا بصلاح کشور است که چنین تصمیمی اتخاذ شود و بهانه بدست اوبدهیم ؟ غلام بنام دولتخواهی ووظیفهٔ وجدانی ناگزیر است بعرض مبارك خداوند گار برساندکه اگر استقلال وامنیت سیاسی دربین نباشد دیگر انجمن پادشاهی و هرگونه سازمان مشابه آنهم وجود نخواهد داشت یعنی اول باید حکومت واستقلال‌باقی وبرقرار باشد تا انجمن علمی در آن بخدمات خود ادامه دهد . باتوجه باین حقایق است که از پیشگاه شهریار مفخم خود استدعا دارم دراینمورد بامطالعه کامل وصوابدید استادان محترم اتخاذ تصمیم شود که منجر به پشیمانی نگردد اکنون تمنا دارم از استاد ابوسهل وابوعلی سینا سئوال شود آیا دد

تصمیم اولیه خودشان وامتناع از مسافرت بغزنین باقی هستند ؟

سلطان خطاب به ابوسهل کرد وگفت :

ـچه میفرمائید استاد ؟

ـچاکر در تصمیم اولیه‌ام باقی هستم و بهیچ‌قیمتی حاضر نیستم بدربار غزنین ملحق شوم .

آنگاه سلطان ابوعلی سینارا مخاطب قرار داد و گفت :

شما چطور؟

ـچاکر هم راضی بسفر غزنین نیستم زیرا یقین دارم باسوابقی‌که وجوددارددرآنجابطور قطع مورد خشم و غضب سلطان محمود قرار خواهم گرفت .

سلطان لحظه‌ای بفکر فرورفت بعد سربرداشت وگفت :

ـبنابراین تکلیف معلومست . دونفر آقایانی که جدا از قبول دعوت سلطان محمود امتناع ورزیده‌اند قبل از ورود نماینده دربارغزنین ناچار باید گرگانج راترك گویند ووقتی آلتون‌تاش واردشدباحضور خود او وحسن میکال سفیرفوق‌العاده‌سلطان انجمنی تشکیل میدهیم وموضوع رامطرح میکنیم ورد یاقبول این دعوت را برعهدهٔ خودآقایان واگزار میکنیم و ماهیچگونه مداخله‌ای در تصمیمات آقایان نخواهیم کرد. آیا این رویه مورد رضایت وتائید همه آقایان هست ؟

ـبلی . همه موافقیم .

آنگاه سلطان گفت :

ـدرمورد استاد ابوسهل واستاد بوعلی سینا هم چون بطوریکه آقایان میدانند مکاتباتی بین آنها ودربار غزنین شده و کدورتی ازپیش وجود داشته مقتضی همینست که آقایان قبل‌از ورود آلتون‌تاش دراین شهرنباشند ویاباشند ودر جلسه حاضر نشوند .

سهلی گفت :

ـولی قربان . دستگاه خبرگزاری داخلی بسفیرسلطان محموداطلاع خواهد داد که از مسافرت این دونفر استادان تعمدا ممانعت شده و با جریاناتی که قبلا پیش‌آمده بطور قطع این موضوع مشکلات بزرگی بوجود خواهد آورد ، بخصوص از آنجهت که در گزارش رسیده در

مشت زنان ایران مبارزات سختی در پیش دارند

پس ازمسابقه باتیم بوکس آلمان تیم بوکس پاکستان بایران می‌آید

تیم بوکس پاکستان باتیمهای ملی ـ باشگاهها و شهرستانها مسابقه‌خواهد داد

اطلاعات برای جوانان

آقای محمود مدیر امانی نایب رئیس فدراسیون بوکس کشور به خبرنگار ما گفت فدراسیون بوکس پاکستان طی نامه‌ای پیشنهاد کرده است که بین تیمهای بوکس‌ایران و پاکستان مسابقات دوستانه‌ای‌انجام شود و تیم ملی بوکس پاکستان ابتدا بایران مسافرت نماید و چند مسابقه با تیمهای ملی ،قهرمانان باشگاهها و تیم شهرستانها بدهد و سپس تیم ملی بوکس ایران‌جهت چند مسابقه بپاکستان مسافرت‌نماید

البته این پیشنهاد مورد موافقت فدراسیون بوکس ایران قرار گرفته و پس از آمدن تیم بوکس آلمان‌به ایران تیم پاکستان نیز بایران خواهد آمد و متقابلا تیم ملی‌بوکس ایران بکشورهای آلمان وپاکستان مسافرت مینماید .

پایان کلاس‌داوری بوکس

چندی قبل خبر دادیم که‌مربیان ورزش استان خوزستان‌جهت‌دیدن چند کلاس داوری و تعلیم و تربیت و رشته‌های مختلف ورزش بتهران آمده‌اند آخرین دوره کارآموزی کلاس داوری بوکس بود که زیر نظر فدراسیون بوکس کشوربرگزار گردید .

این کلاس زیر نظر آقایان محمود مدیرامانی نایب رئیس و بطرس نظربگیان مربی تیم ملی و عضو فدراسیون بوکس کشوربپایان رسید .

در ایندوره از کلاس داوری‌بوکس آقایان سرمدی از اهواز وجلال‌زاده از آبادان باخذ گواهی نامه رسمی از فدراسیون نائل گردیدند و می توانند در مسابقات رسمی قضاوت نمایند و بسایر کسانیکه این کلاس را دیدند نیز گواهینامه داده شد که‌در مسابقات‌غیررسمی شهرستانی قضاوت نموده و پس ازآزمایش مجدد در صورت موفقیت گواهینامه رسمی دریافت خواهند داشت .

دوچرخه سواران ایران

رکورد سرعت آسیارا شکستند

قهرمانان سرعت باشگاهها انتخاب‌شدند

ماشاءاله امین سرور

مسابقات قهرمانی دوچرخه سواری باشگاههای‌تهران باشرکت‌قهرمانان زبده دوچرخه سواری زیر نظر فدراسیون آغاز شد

در مسابقه سرعت یك کیلو متر «استارت ساکن» که روز یکشنبه انجام شد آقای ناصر شهیری از باشگاه ورزشی تاج‌بارکورد۳ر۱۲ر۱ دقیقه مقام اول را بدست آورد و آقایان ماشاالله امین سرورازباشگاه دارائی بارکورد ۸ر۱۲ر۱ دقیقه و هاشم راستی ازباشگاه‌تاج بارکورد ۷ر۱۳ر۱ دقیقه مقام دوم وسوم را بدست آوردند . رکوردسه قهرمان دوچرخه سواری باشگاههای تهران ۷ثانیه بهتر از رکورد قهرمان اول دوچرخه سواری آسیا میباشد که چندی قبل در مسابقات آسیائی‌ژاپن بجا گذارده است .

دنباله‌مسابقات سرعت‌استارت‌متحرك ساعت ۳بعداز ظهر امروزدر خیابان بلوار انجام میگردد. ضمنا مسابقه استقامت ۱۰۰کیلومتر باشگاهها بعد از ظهر روزپنجشنبه ششم مهر ماه انجام خواهد شد .

از هر باشگاه ۵قهرمان حق‌شرکت در مسابقه تیم استقامت را دارد ودر این مسابقه به ۳ نفر ازقهرمانان‌هر باشگا ۱امتیاز داده خواهد شد .

چرا «تومی» شکست خورد

«تومی‌کونو» از ۱۹۵۲ تامسابقات وین۲۶ رکورد جهانی، دو عنوان المپیك و۶عنوان قهرمانی جهان بدست آورده بود

درمسابقات جهانی‌وزنه‌برداری وین وقایعی اتفاق افتاد که بی شبهه‌باید بوسیله مفسرین ورزشی مورد‌تفسیر و بحث و گفتگو قرار گیرد .

یکی از این وقایع شکست تومی کونو وزنه بردار معروف امریکائی بود .

مفسر ورزشی یونایتد پرس تفسیری پیرامون شکست کونو در مسابقات وین نوشته است که به نظر خوانندگان عزیز می رسد .

مسابقات وزنه برداری سال ۱۹۶۱ وین برای تومی کونو بزرگترین‌قهرمان تاریخ‌وزنه‌برداری جهان بدترین مسابقات تاریخ‌وزنه داری خواهد بود . تومی کونو نه بردار امریکائی که از سال ۱۹ تا کنون دارای ۲۶ رکورد جهانی و دو عنوان المپیك و شش عنوان‌قهرمانی جهانست‌دوبارشکست خورد بار اول از نظر درجه بندی و ردیف وزنه برداری وبار دوم از ردیف‌پلوکفلدر قهرمان میان‌سنگین روسی . تومی کونو پس از مسابقه گفت :

امروز بدترین روز زندگی من بود . قصد من این بود که دردسته میان وزن با الکساندر کورنیف روبرو شوم . ولی چون کمتر ازنیم کیلو اضافه وزن داشتم به حمام‌بخار رفتم تا وزن خودرا کم کرده و سر وزن بیایم . حتی مو های سرم را نیز کوتاه کردم ولی هنگامی که می خواستم برای وزن کشی مجدد بروم به من اطلاع دادند که‌وقت گذشته است و باید در میان‌سنگین شرکت کنم . وزن وزنه بردار در دسته میان وزن باید ۷۵ کیلوگرم باشد ولی کونو به علت نیم کیلو اضافه وزن ناگزیر شددر دسته‌میان سنگین شرکت کرد . تومی کونو ۲۶ رکورد جهانی خودرا در چهار ردیف وزنی مختلف بدست آورده است . ودر هر مورد نیز با دردسر اضافه و کم کردن آن روبرو است

تومی کونو گفت : این بزرگترین بدشانسی و بدبختی بود . من پس از حمام بخار تا جائی که میتوانستم کوشیدم اضافه وزن خودرا کم کنم حتی دویدم موی خودرا کوتاه کردم ولی آنها از وزن کشی مجدد من خود داری کردند . من اطمینان داشتم که بر سر وزن آمده بودم.

بر ومند در رقابت باغولهای جهان سر بلند شد

برومند پس ازپایان مسابقه باشادی بطرف دوستانش‌میدود تابوسه‌های گرم تهنیت آمیز را تحویل بگیرد

موفقیت برومند در مسابقات‌وزنه‌برداری‌وین برای‌ما ایرانیها که‌اخبار شکست های پی در پی اعصابمان را خسته و فرسوده کرده بود درخشان وامیدوار کنند بود .

برومند با غولهای نیرومند وزنه برداری جهان برقابت پرداخت و در این رقابت شگرف ۵ کیلو بهترین رکورد کشور که در دست آقای دکتر رهنوردی بود شکست .

رکورد۴۴۰ کیلوی رهنوردی‌برای او مقام دومی را در دسته میان سنگین آورد ولی امروز که مرز رکورد ها شکسته شده ۴۴۵ کیلوی منوچهر برومند بزحمت برایش‌رتبه چهارمی را بدست می آورد ولی همین‌پیروزی‌موفقیت های‌درخشان‌تری را در پی خواهد داشت که ما در آرزوی شنیدن آن هستیم.

دعوت از جوانان

ظرف چند روز اخیر عده‌ای از جوانان از ما میپرسند که آیا ما هم می توانیم برای صفحه جوانان اطلاعات مقاله بنویسیم ـرپورتاژ تهیه کنیمـ عکس بفرستیم ؟

پاسخ این سئوال مثبت است . صفحه جوانان متعلق به نسل جوان کشور است و مابا خوشوقتی همکاری جوانان علاقمند را می‌پذیریم .مطالبشان را چاپ میکنیم و آنچه که مربوط بزندگی و کار جوانانست از آنهاقبول مینمائیم ودر انتشار آن علاقه بخرج میدهیم ما در هر حال و هر صورت منتظر همکاری‌جوانان هستیم . نظریات خود را برای مابنویسیدوصفحه‌ای که متعلق بخود تانست زیبا ترو جذابتر و دلپذیرتر کنید بامیدهمکاری شما.

از: ر. اعتمادی

دیباچه درخشان دانشگاه

پیشنهاد دانشجویان دانشگاه‌تهران برای شرکت در جنك و جهاد علیه دیو مدهش بیسوادی درخشان و جالب بود .

بعقیده من این پیشنهاد در نخستین‌روز افتتاح دانشگاه تهران‌یك دیباچه جذا بو درخشان در کتاب سال تحصیلی ۱۳۴۰ است و باید آرزو کنیم در هر فصلی از فصول کتاب تحصیلی سال ۴۰دانشگاه تهران یك چنین دیباچه ای نوشته شود . حقیقت اینست که در مملکت ماآدمهای پر حرف و پر مدعا حتی بین جوانان زیاد دیده میشوند. خوب‌حرف میزنند، خوب احساسات خفته را بهیجان می آورند ، خوب برنامه میدهند اما وقتی پای عمل در میان باشد کوتاه‌می آیند.

پرگوئی‌و پر حرفی کار آسانی است اما شرکت‌دربرنامه‌های‌مثبت ،پیشنهاد عملی دادن کار ساده‌و سهلی نیست. بعقیده محافل اجتماعی ایران پیشنهاد دانشجویان‌برای شرکت در یك امر اجتماعی یك قدم مثبت و یك پیشنهاد درخشان بوده است . این‌موضوع‌برای سایر جوانان ما نیز می تواندسرمشق خوبی باشد. مادر عصری زندگی می کنیم که باید کمتر حرف زد وبیشتر عمل کرد .

ما با خوشبینی کامل معتقدیم که جوانان دانشجو به آنچه گفته اند عمل می کنند و باید از آمادگی امیدبخش آنان در همه رشته های‌اجتماعی‌استفاده کرد .

چهره‌ها وگفته‌ها

جواب دندان شکن

زمانی که کتاب (نامه های عاشقانه یك‌خانم انگلیسی) که بعدها معلوم شد نویسنده آن «لورنس هاوسمن» میباشد بدون نام نویسنده انتشار یافت سرو صدای زیادی از اطراف آن‌برپا گشت. یکی‌ازروزنامه‌های‌معروف انگلستان تلگرافهائی برای نویسندگان معروف فرستاد که درآنها این سئوال شده بود . آیا شما نویسنده (نامه های عاشقانه یك‌خانم‌انگلیسی)هستید؟

یکی‌از این تلگرافها برای جرج‌برنارد شاو فرستاده شدواو درجواب آن نوشت :

«من نویسنده نامه‌های‌عاشقانه برای‌بسیاری‌ازخانم های‌انگلیسی هستم مقصود شما کدامیك آنهاست ؟ ».

گوشه‌ای از جلسه کرسی آزاد دانشجو

جلسات کرسی آزاد دانشجو که‌درباشگاه اطلاعات روزهای یك‌شنبه هرهفته تشکیل میگردد مورد استقبال دانشجویان دانشگاه قرار گرفته وهرهفته مسائل مختلف درآن مورد بحث قرار میگیرد .

دراین عکس منظره‌ای از چهارمین‌جلسه کرسی آزاد دانشجو که روز یك شنبه گذشته تشکیل گردید دیده میشود .

مردم میپرسند فرهنگ جواب میدهد

هر سئوال یا مشکلی که در بارهٔ مسائل فرهنگی دارید به سرویس فرهنگی روزنامه اطلاعات بنویسید ما سئوال یا انتقاد شما رابا مسئولین فرهنك درمیان میگذاریم و در همین ستون جواب میدهیم

مردم میپرسند :

آقای عیسی ساعد طی نامه‌ای‌که تحت عنوان «اعتراض یك نقاش ومجسمه ساز ازوزارت فرهنك» بسرویس فرهنگی روزنامه ارسال داشته مینویسد اهمیت وفوائد هنرهای زیبا بر هیچکس پوشیده نیست همه میدانیم آثار گرانبهای هنری که درموزه های هرکشور موجود استازافتخارات آن مملکت بشمار میرود. برنامه نقاشی‌مدارس کوسیلهٔ تحریك افکار هنری‌نسل جوان است وباید بوسیلهٔ ایجاد آثار گرانبهای هنری در موزه های کشور جمع‌شود ازسیکل دوم دبیرستانها حذف شده‌است. آیااین عمل جز عدم‌توجه بهنرو هنرمندان میتواند چیزدیگری باشد وآیابرنامه دیگری که جای نقاشی راگرفته است برای دانش آموزان واقعا مفید تر میباشد ؟

فرهنك جواب میدهد :

آقای دکتراکرامی سرپرست کل تعلیمات وزارت فرهنك جواب میدهد: برنامه دوره دوم دبیرستانها برنامه اکادمیك است از طرفی نقاشی ازبرنامه دبیرستانها حذف‌نشده بلکه دانش‌آموزان در خارج ازساعات کلاس بعنوان فعالیت‌های خارج ازبرنامه کارمیکنند وهردانش‌آموزی سرگرمی های ارزنده خودرا زیر نظر یکی‌از اولیاء دبیرستان انجام میدهند واغلب مدارس هم دارای کارگاه نقاشی می‌باشند .

مردم میپرسند :

آقای حسن ملك داوطلب امتحانات سیکل دوم متوسطه ضمن انتقاد ازمصوبات شورای‌عالی فرهنك مینویسد: درآئین نامه‌امتحانات متفرقه ذکرشده که‌امتحانات دونوبت‌آبان واردیبهشت انجام میشود البته بسیار خوب ومتشکریم ولی‌در آئین‌نامه قیدشده بدون تجدید باید عرض کنم وزارت فرهنك امیدرا ازهمه قطع کرده است‌مثلا بنده که‌باداشتن چند سرعائله وکارزیاد حاضر بادامه تحصیل‌هستم چرابابد درامتحانات اردیبهشت ماه که یکسال هم زحمت کشیده و تمام نمرات مواد درسی‌بنده رضایت بخش میباشد باداشتن یك تجدیدی مردود شوم وتمام زحمات یکساله‌ام بهدر رودبا ایمانی که بشخص وزیر فرهنك واعضای محترم شورایعالی فرهنك دارم اطمینان دارم‌ترتیبی‌اتخاذنمایند که‌داوطلبان‌امتحانات‌متفرقه‌مشمول‌ارفاق‌بیشتری بشوند .

فرهنك جواب میدهد :

آقای آزرم رئیس اداره کل تعلیمات متوسطه جواب میدهد : شورای عالی فرهنك باتصویب آئین نامه امتحانات‌متفرقه نهایت‌ارفاق رانموده است بدین‌ترتیب که‌داوطلبان میتوانند درصورتیکه آمادگی داشته‌باشند دوره شش سالهٔ متوسطه رادرمدت سه سال طی کرده ،باخذ دیپلم نائل شوند .

بنابراین امتحانات متفرقه تجدیدی ندارد وکسانی باید در این امتحانات شرکت جویند که آمادگی داشته باشند ووزارت فرهنك نمیتواند سالی چند بار حوزه های امتحانی برای داوطلبان متفرقه دایرکند .

مردم میپرسند :

عده‌ای از دیپلمه ها سئوال میکنند آیا ما می‌توانیم تغییر رشته بدهیم یاخیر ؟

فرهنك جواب میدهد :

مواد اختصاصی کلاس پنجم راچنانچه امتحان بدهد وموفقیت حاصل کند میتواند درکلاس ششم شرکت کند. به‌آئین نامه امتحانات مراجعه کنید این‌نکته برای شما روشن خواهدشد و چنانچه آئین‌نامه در اختیار ندارید برای کسب اطلاع بیشتر به آقای خوشنویسان رئیس اداره امتحانات فرهنك استان تهران مراجعه کنید .

مردم میپرسند :

عده‌ای ازاولیای دانش آموزان سئوال میکنند تاچندسال‌قبل لباسهای پسران دانش آموز باپارچه های کازرونی متحدالشکل‌بود آیاممکن است وزارت فرهنك دراین مورد تصمیمی اتخاذ نماید تا همانگونه که دختران دانش آموز باروپوش های متحد الشکل به مدرسه‌میروند پسران نیز باالبسهٔ متحدالشکل بمدرسه بروند ؟

فرهنك جواب میدهد :

اخیرا وزارت فرهنك طی بخشنامه‌ای که بکلیهٔ مدارس سراسر کشور صادر کردمتذکر شده است‌که لباس کلیهٔ فرهنگیان ودانش آموزان مخصوصا دختران دانش‌آموز وبانوان دبیروآموزگار باید توام بانهایت سادگی باشد وازانتخاب هرگونه‌پارچه های‌گران‌قیمت اجتناب گردد .

ولی هنوز وزارت فرهنك درباره لباس دانش‌آموزان پسر که متحدالشکل باشد دستوری صادر نکرده است .

پیشخدمت نکته سنج

صاحب یکی از کلوبهای‌شبانه اختصاصی متوجه شد که یکنفر جهانگرد در سرمیزغذا دستمال سفره‌اش راجمع کرده و یك گوشه آنرادر بقیه پیراهنش فرو برده است .ازاین منظره ناراحت شدوسر پیشخدمت را صدا کرده باو گفت‌که بآن مسافر گوشزد کند که‌دراینجابکاربردن‌دستمال سفره باین شکل‌زشت است . اما مواظب‌باشد که‌باو برنخورد. پیشخدمت بطرف مسافرت رفتو بالبخند مودبانه‌ای اینطورگفت: ـقربان میل‌دارید ریش‌بتراشید یا سرتان را اصلاح کنید ؟

راه سرازیری مرگ

یك‌ایرلندی ثروتمند دربستر مرگ بدنبال راننده باوفایش فرستاد که‌سالهاباوخدمت کرده بود مرد محتضر براننده گفت : آه !من‌اینك بمسافرت دور وپر آسیبی خواهم‌رفت بدتراز تمام سفر هائی که تاکنون تو مرا برده‌ای

راننده بالحن تسلیت آمیزی جواب داد :

ـبله قربان امادراین سفریك راحتی وجود دارد : تمامش سرازیری است .

شماره مخصوص پائیز
اطلاعات کودکان
در ٤٤ صفحه ۵ ریال
بادهها مطلب وداستان شیرین وسرگرم کننده...
بامسابقات و جوایز نفیس . . .
با مطالب دانستنی و مفید . . .
با رپرتاژ افتتاح مدارس . . .
روز سه شنبه ۱۱ مهر ماه درسراسر کشور منتشر میشود
شماره‌مخصوص پائیز اطلاعات کودکان
٤٤ صفحه ۵ ریال

اینجانب اصغر شهرت مهدی‌پور که در دسته ژاندارمری بخش بستان پاسگاه خرابه‌خدمت میکند سلام خودرا به‌پدر خود جبارمهدی پور و همچنین دوستان گرامی‌خود بنام آقایان محمدحسن عباس پورو حسین عبادی وبهلول هشترودی می رساند و منتظر نامه‌هائی حاکی از صحت و سلامتی آنان میباشد.

اطلاعات هوائی
باخبار ومطالب جالب خودایران وکشورهای بزرگ راباهم نزدیك میکند
اطلاعات هوائی برای محصلین بانصف قیمت

اجتماعی

گفتگوی تلفنی مردم

به تلفن شماره ۳۰۰۱۰

همه روزه بعد از ظهر ها غیر از روز های تعطیل از ساعت ٦ تا ۷٫۳۰ تلفن کنید و با ما مشکلات ودرد دلهای خود را در میان بگذارید ما حرفهای شما را در همین ستون بگوش مسئولین امور میرسانیم

جواب قانع کننده نمیدهند

*بااینکه فرهنگ شاهپور (آذربایجان) بالاشرط باانتقال من موافقت کرده و فرهنگ ناحیه ده تهران نیز طی شماره ۵۵۴۵ و تلگراف شماره ۹۶۳۷ موافقتش را اعلام داشته ضمنا واجد کلیه شرایط آئین‌نامه مصوبه میباشم لیکن حالاکه صورت متقاضیان اعلام وابلاغ آنان صادر گردیده اثری از مشخصات من و نام من نیست وفرهنگ ناحیه ده نیز جواب قانع‌کننده‌ای بمن نمیدهد.

نادر احمدزاده

***

حرف یك عابر

*قسمت غرب تهران خیابانهایش خط‌کشی نشده ، اصولا توجهی از طرف مسولین جز بقسمت های مرکزی شهر نمیشود مثلا همین چهارراه «وضابهلوی» از چهارراههای پررفت‌وآمد شهر است اما چراغ‌راهنمائی ندارد.

عابر

***

ضرر هائی که بمردم میرسد

*دوسه هفته است برای روشنائی کوچه مهاجر تلاش‌میکنیم حریف نمیشویم و نگهبانی برق اصلا توجه ندارد ، این تاریکی خیلی برای مردم ضرر دارد ، ضرر دست‌وپا شکستن ، ضررسرقت بااستفاده از تاریکی در هرصورت شمابنویسیدشاید اقدام‌شود.

وارتان

***

حمام خزینه دار تهران !

* در کوچه غریبان حمامی بنام حمام «نقلی» ! وجود داردکه خزینه‌اش کار میکند و هرچند یکوقت می‌آیند و در خزینه را میبندند اما بلافاصله بعداز رفتن ماموران خزینه روبراه میشود.

بانو حشمت - ك

***

تقاضای دانشجویان ازشرکت واحد

*من یك دانشجو هستم و باتفاق همقطارانم یك خواهش از شرکت واحد داریم ، وآن اینست که دودستگاه اتوبوس‌از دوراه یوسف‌آباد تا دانشسرایعالی که در خیابان شمیران قدیم واقع است دائر کند تامجبور نشویم دورشهر بگردیم و بدانشسرابرسیم

دانشجو - م

***

شهرداری یوسف‌آباد کارخودرابکند

*ما ساکنین قسمت غرب یوسف‌آباد راه ارتباطی حسابی‌به یوسف‌آباد نداریم وباید بیماران خودرا باطناب و جرائقال ازروی تپه‌ها عبوردهیم خواهشی میکنم شهرداری یوسف‌آباد عوض‌اینکه بفکر دائرکردن جشن لوله‌کشی بیافتد، بکاری که ارتباط مستقیم بافعالیت شهرداری دارد برسد ، جشن را خود شورای محلی که توانسته لوله‌کشی یوسف‌آبادرا درست کند برگزار مینماید.

ناصر کیان

***

برق شهاب ضعیف است

*خواهش میکنم دوکلام هم راجع‌به خرابی برق‌شهاب بنویسید والله ، نور شمع تابنده‌تراز لامپی است که بانور برق شهاب روشن میشود.

بانو پریوش -غ

***

علت چیست ؟

*بخش ده فرهنگی مابه‌التفاوت حقوق دبیران را نسبت به ۳۲۵تومان تاکنون نداده ، علت چیست ، که پانزده بخش داده‌اند ویك بخش نداده .

نوذر صادقی

***

وعده‌دادن‌وعمل نکردن خوب نیست

*شش ماه است کوپن مرانداده‌اند چشم مامعلمین بعداز آنهمه ارفاق و بزرگواری مسئولین فرهنگ باین کوپنها روشن‌بود که‌الحمدالله شش ماه است این روشنائی و «آب‌باریکه» قطع‌شده هرچه هم به‌بخش مربوطه (بخش۹) مراجعه میکنم و مدح‌و ثنای رئیس و متصدی مربوطه رامیکنم فایده‌ای نمی‌بخشد ، آخر وعده دادن و عمل نکردن توی این مملکت تاچه‌حد باید باشد . خوب نیست ، بخدا خوب نیست یك دسته از طبقه‌روشنفکر و امیداجتماع این مملکت را بااین‌کارها بدبین کرد.

علی اکبر ایرانی

***

اهالی‌این کوچه، نه‌آسایش دارند نه‌آب

*در خیابان خواجه نظام‌الملك کوچه اکبری خرابه‌ای وجود دارد که بهداشت اهالی را در خطر انداخته دراین کوچه اهالی نه‌آب دارند نه آسایش ونه از وحشت این خرابه خواب

بانوم-ع

***

ساختمان سد سفید رود

بقیه از صفحه ۵

که‌در مقابل سد عظیم سفیدرودتعظیم کنان راه خود میگرفت چون طنین شعری زیبا و جاندار تخیلات شاعرانه‌ای را بیدارمیکرد .دراینجا آقای ثقفی که نظارت‌مالی سد را بعهده دارد توضیحاتی میداد وی‌گفت که‌دریاچه سفید رود۶۰ کیلومتر مربع مساحت خواهد داشت و قریب به یك میلیارد وششصد و شصت و هشت مترمکعب آب آرام ومهارشده پدیدخواهدآمد قبل از بازدید سد ، ناظر مالی سد که مردیست باپشتکار وعلاقمند دربارهٔ وضع کارگران ، میزان حقوق وزندگی آنها سخن‌ها میگفت «درروی سد اولین کارگری‌را که باکالاه‌خودسفیدش قیافه «گلادیاتور ها» رامجسم میکرد بکناری کشیدم. اسمش را پرسیدم و از حقوقش‌جویا شدم کارگر زحمتکش بالهجهٔ ترکی گفت اسمم اسماعیل است و پنج‌تومان وشش ریال حقوق میگیرم و هرروز هشت ساعت کارمیکنم ، باچند کارگر دیگر نیز راجع به‌مزدشان صحبت کردم اغلب آنها دستمزدشان درحدود کارگر اولی بود .

دراینجا بدنیست بدانید که‌سنگینی بار سد سفید رود تابحال برگرده کارگران آذربایجانی و بخصوص «ترکمن چای»بوده‌است ، اینهاصبح تاشام زحمت میکشندو دستهای«کوره» بسته وچهرهٔ استخوانی مردانه‌شان حکایت از قدرت اراده و کار وکوشش آنها میکند .

مسئولین سد میگفتند، شایدباور نکنید که‌اهالی محل این اندازه قدرت کار ندارند .

بازدید ازسد وتاسیسات آن‌نزدیك به دو ساعت‌طول کشید، بمااطلاع‌دادند که‌چون درساعت شش‌وبیست‌دقیقه‌باید قسمتی از بدنه مزاحم کوه منفجرشود لذا «سوت»خطر از ساعت شش آغاز میشود ودرپایان سوت انفجار کوه را بلرزه درمی‌آورد. طبق مقررات باید همه کاررا ترك بگویند . باین ترتیب عذرمخواسته شد سوار اتومبیل ها شدیم و گردآلود به «هرزه‌ویل»باز- گشتیم .

پاداشی مقاطعه‌کار

ساعتی بعد همه در«سالن» کمپ مرکزی اجتماع نمودیم و صحبت‌هادر اطراف «سد»و مسائل‌مربوط به آن «کرك» انداخت .

موضوع حقوق کارگران مطرح شد وچندتن از دوستان کارطاقت فرسای «سد»رانسبت به‌مزدیکه بکارگران‌داده میشود ظلم میدانستند .

«دفاع» تمام انتقادات بعهدهٔ«ناظر- مالی»سد بود، آقای ثقفی که بقول رفقا ناراحتی «سد» موهایش راسفید کرده است باتمام نیرو سعی میکرد بانتقادات پاسخ بگوید، میگفت، آقایان باغلب این گله‌هاوشکایات نبایدگوش کرد. زیرا متاسفانه به‌تجربه بما ثابت شده‌است که‌این افراد غرض‌دارندتا چشمشان بکسی میافتد دادو فغانشان بآسمان‌بلند میشود ، آخر مادر همین سد سفید رودکارگر روزی سی‌و پنج تومان و چهل‌تومان داریم، برای آنها خانه‌درست کرده‌ایم ، روزی سه‌تا پنج هزار تومان تفاوت قیمت نان میپردازیم تانان ارزان بخورند .وسازمان بیمه‌های اجتماعی‌هم طبق مقررات باآنها رفتار میکنند وباغلب ایشان کمك مینماید .

آقای ثقفی که‌مانند یك وکیل از خودوسد سفیدرود دفاع میکرد ادامه داد «کارسد سفیدرود تابحال بخوبی‌و بسرعت پیشرفته‌است،الان هفتادمیلیون تومان صرفه‌جوئی داریم ،یعنی تاکنون نسبت بخرج‌پیش‌بینی شده ، شرکت مقاطعه‌کار هفتاد میلیون تومان کمتر خرج کرده است . علاوه‌براین از نظر کارشش ماه جلو هستیم. طبق قرارداد یك‌سوم مبلغ صرفه جوئی‌شده به شرکت «ساسر» پاداش داده خواهد شدو بابت هرروز که‌کار سد زودتر باتمام برسدپنج‌هزارتومان‌دیگربشرکت مقاطعه‌کار پرداخت میشود .

مشکل کار

بازهم طبق‌قراردادشرکت مقاطعه‌کار ازپرداخت همه‌گونه مالیات وعوارض درایران معاف شده‌است وباین‌ترتیب سازمان برنامه ناچار است .

این مالیات شامل دو قسمت . یکی مالیات حقوق و دیگری مالیات اصل قرار داد است . هم اکنون بازرسان وزارت دارائی مشغول - رسیدگی مالیات ها هستند و سازمان ناچار است مقدار زیادی از این بابت بوزارت دارائی بپردازد .

چندی قبل پیشنهاد شده بود که دولت با تصویب نامه ای از اخذ این مالیات که در حقیقت ، از جیبی درآوردن و در جیب دیگر خالی کردن است خود داری کند تا از این راه بخصوص در پایان برنامه دوم که سازمان برنامه مواجه با مشکل مالی است کمك موثری به کار های‌عمرانی بعمل آید .

مشکل مهم دیگری که اکنون مسئله روز مسئولین شده است هفتاد - میلیون تومان ماشین آلاتیست که برای کارسد سفید رود خریداری شده است و اکنون باید برای آغاز کار سد «لتیان» در اختیار سازمان آب تهران گذاشته شود نحوه این واگذاری هنوز معلوم نیست و تاپایان کار سد بتدریج وسائل به سد لتیان فرستاده میشودتا پس از افتتاح‌مجلس

درمانگاه شماره یك ملی کمك میخواهد

انجمن همکاری مردم بابیمارستان از کرسی آزاد اطلاعات استفاده میکند

جلسه هفتگی انجمن همکاری مردم با بیمارستان لقمان الدوله‌ادهم در بیمارستان لقمان الدوله باحضور آقایان دکتر معرفت-مهندس‌رضوی سرهنك نظمی -اخلاقی -صدوقی - دکتر سرهنك پور از اعضاء هیئت مدیره وآقایان حمصی -سروان کیخسروی-لشگری -محسنی -حاج معتمدی -ابراهیمی و توحیدبریاست آقای دکتر معرفت رئیس‌بیمارستان تشکیل شد آقای صدوقی اظهار داشتکه محل درمانگاه‌شماره ۱ملی را بمدت ششماه بطورراپگان در اختیار انجمن گذارده‌اند در صورتیکه در صورتجلسه ۹ماه‌قید گردیده است آقایان حاج معتمدی و محسنی گفتند چون اینکار ثواب دنیوی واخروی دارد ششماه مدت کمی است موافقت فرمائید درمانگاه یکسال کرایه پرداخت نکند سایر آقایان حاضر در جلسه نیز این‌نظر را تائید و تصویب نمودند که درمان گاه در ساختمان‌آقای صدوقی یك سال بدون پرداخت کرایه مشغول کار شود سپس‌آقای دکتر معرفت اظهار داشتکه مدتی است از حیث داروی رایگان و پرداخت دستمزد آقایان پزشکان وسایر احتیاجات درمانگاه در مضیقه شدید مالی‌قرار داریم و چون تصویب شده است درمانگاه از بودجه دولتی استفاده ننماید باید سریعا تحصیل در آمد شود واز مردم خیر کمك خواسته شود .آقای سرهنك پور پیشنهاد کرد از تریبون‌آزاد روزنامه‌اطلاعات استفاده شود ودر این برنامه‌ها به مردم‌خواهیم گفت بدست‌عده‌معدودی از هموطنان شما هم اکنون در یك گوشه پر جمعیت تهران که دور از بیمارستان و پزشك است‌درمانگاه شماره ۱ ملی تاسیس شده و مردم فقیر و بیمار تحت درمان بهداشتی قرار دارند چون این کار از جمله اقدامات مردم پسند است اطمینان دارم عده زیادی از مردم خداشناس وخیر تهران حاضر خواهند شد ماهیانه مبلغی بدرمانگاه بپردازندو ما خواهیم توانست غیر از اداره درمانگاه فعلی چند درمانگاه ملی دیگر نیز درسایر گوشه و کنار تهران احداث نمائیم این پیشنهاد باتفاق آراء تصویب گردید .

درخیابان تخت طاوس

زباله در خیابان انباشته میشود

جلسه هفتگی انجمن محلی‌تخت طاوس شرقی بریاست تیمسارسپهبد جهانبانی و حضور تیمسار سرلشگر پیروزنیا وآقایان مهندس شکیب نیا-داداشی-سرهنك‌صانعی-سرهنك صدر هاشمی ناخدا وها بزاده - حکمی .دکتر رضوانی -شجاعی در منزل سرهنك صدر هاشمی تشکیل گردید آقای دکتر رضوانی اظهار داشتکه زباله های شهر بوسیله کنتراتچی شهرداری‌در قسمت‌شرق اداره حمل ونقل انبار میشود واین موضوع باعث تجمع سگهای ولگرد وازدیاد پشه و مگس میشود دراین مورد شرحی بشهرداری تهران و اداره بهداشت استان نوشته شد طوماری از طرف ساکنین محل در مورد لوله کشی آب‌منطقه‌به انجمن رسید ه‌بود که عینا به سازمان‌آب تهران ارسال شد .

آقای مهندس شکیب نیا گفت تا کنون وضعیت بر وکف دنباله خیابان تخت طاوس (میراشرافی) روشن نشده در اینمورد نیز باشهر داری مکاتبه گردید .

پیشنهاد شورای نازی آباد

کار آموزگاران درحدود محل سکونت آنان تعیین شود

آموزگاران و دبیرانیکه ساکن شمال شهر هستند ناگزیرند در مدارس جنوب شهر بکار تدریس اشتغال ورزند و آنهائیکه ساکن جنوب شهر هستند بدون داشتن اتومبیل سرویس دولتی در مدارس شمال تدریس می‌نمایند این قبیل معلمین بایستی ساعتها در راه‌باشند وباحالت خسته درسر کلاس‌حاضر شوند و در این صورت دیگر قادر به‌تدریس واقعی نخواهند بود .

شورای نازی‌آباد پیشنهادمینماید که مقرر شود وزارت فرهنگ کار معلمین رادر نزدیکی محل سکونت آنان تعیین کند ویا اینکه اتومبیل سرویس برای آنها تهیه نماید و یاحق ایاب و ذهاب‌باتاکسی‌پرداخت گردد که معلمین بتوانند بموقع در محل کار خود حاضر شده و دانش آموزان نیز استفاده بیشتری‌ازدرس بنمایند.

جلسه همگانی بر علیه بی سوادی

جلسه پرشوری مرکب‌ازمعمرین و معتمدین و روساء انجمن های محلی بنا بدعوت آقای عزت‌الله والا رئیس فرهنگ بخش ۱۰ در سالن دبستان بامشادتشکیل گردید آقای والا آغاز دوره جدید مبارزه برعلیه بیسوادی را اعلام داشت و اضافه نمود دراین پیکار ملی که می‌توان آنرا جهاد برعلیه تاریکی های جهل نامید همکاری وهمگامی کلیه طبقات تحصیل کرده برای اعانت بیسوادان ضروری است فقط دراین صورت است می‌توان‌امیدوار بود که عفریت جهل و بیسوادی ازجامعه ما دور خواهدشد سپس رؤس اقداماتی راکه در هفته‌مبارزه بابی سوادی در سراسر کشور بمورد اجرا گذارده شد واز نقش مردم دراین پیکار سخن گفت ضمنا ازبین‌مدعوین نمایندگان مناطق مختلف انتخاب و قرار شد هرروز عصر در اداره فرهنگ با حضور آقای جعفری معاون بخش این همکاری ادامه یابد.

سپس آقای عباسقلی سرهنك‌پور درتائید آقای والا نطق مفصل و مستدلی ایراد کرده و مضار عدیده بیسوادی را تشریح و پیشنهاداتی برای اجرای وسیع‌تر و بهتر این برنامه را داد که باتفاق آراء پذیرفته شد. درپایان آقایان‌سرهنك نظمی - نورالدینی - بیگلر - ثقةالاسلامی هرکدام بیاناتی ایراد کردند و جلسه با موفقیت کامل پایان یافت.

درآمد شهرداری افزایش یافت

امروز آقای شریفی مدیر کل مالی شهرداری تهران اعلام کرد که در پانزده روز اول شهریورماه جمع کل درآمد شهرداری بالغ بر ۲۴٫۸۷۸٫۸۴۶ ریال بوده که با توجه بدرآمد مشابه ۲۲٫۹۴۹٫۶۶۰ ریال اضافه وصولی بوده است وی افزود که باتصویب طرح جدید عوارض و اقداماتی که‌میشوددرآمد شهرداری در آینده نزدیکی به میزان قابل توجهی افزایش خواهد یافت.

ازحمل وش از نقطه

بقیه از صفحه ۸

کنندگان ،پنبه تصفیه شده ای که میزان رطوبت آن کمتر باشد موافقاند واین نوع پنبه در مناطق شمال کمتر بدست می‌آید صاحبان کارخانه‌های شمال معتقدند که این کار در شمال عملی است اولا با دستگاههای خشك کننده میشود میزان رطوبت را بحد اقل ممکن تقلیل دادو تازه اگر کارخانه ها هم دست بچنین کاری نزنند سازمان پنبه باید از این پس میزان رطوبت هرعدلی را روی عدل بنویسد تا معلوم شود پنبه چه میزان رطوبت دارد تا باتوجه به‌آن قابل خرید و فروش باشد صاحبان کارخانه های تهران معتقدند که این کارخانه در تهران روزی ساخته شد که پنبه تهران و اطراف آن کفاف ظرفیت آنرا میداد اما امروز میزان کشت پنبه در اطراف تهران بخصوص ورامین تقلیل یافته و اگر پنبه از شمال یا نقاط دیگر بتهران نرسد کارخانه‌ها دچار ضرر و تعطیل میشوند این مسائل در حال حاضر مشکلی برای تصفیه پنبه شده است واحتمال دارد در جلسه اطاق بازرگانی موردبحث و مذاکره قرار گیرد . پیش بینی می شود در صورت مذاکره کمیسیونی امور مطالعه دراین زمینه بشود .

از - دکتر پریور

انگور یا شاه میوه‌ها

پائین فصل انگور استو همیشه سفره منازل از این میوه مفید سرشار است میزان مصرف روزانه این میوه برابرمصرف کلیه میوه‌های‌دیگراست وچون از نظر سودی که برای حفظ سلامت و بهداشت افراد دارد ما آنرا جزء میوه‌های بهشتی میشماریم باید گفت که‌دراین باره طبیعت منتهای لطف رابه مخلوق خدا کرده وآنانرا در مصرف این میوه راضی ساخته‌است

صرفنظر از انواع مختلف آن که بصور گوناگون موجود است انگور حاوی مقداری زیاد ویتامین « آ » و «ب» و«ث» است که برای حفظ سلامت بدن‌مورد لزوم است .

مقداری قند -آلبومین‌های مختلف مخصوصا تانن منگنز که‌خود مواد خالصی هستند کلر-فسفر -ومواد آهکی مینیزیم آهن و پتاسیم در ترکیب انگور شرکت دارند .

در صدگرم انگور معمولا یك‌گرم پروتئین یك گرم چربی ولی ۱۳ گرم موادئیدور کربنه موجود است

صدگرم انگور سیاه ۳۰ میلی‌گرم مواد آهکی ۳۲ میلی گرم فسفر و ۰٫۹ میلی گرم آهن دارد و در همین صد گرم ۲۰۰واحد ویتامین -آ و۰٫۰۴ میلی گرم‌ویتامین -ب۱- و۰٫۰۴۰ میلی گرم ویتامین -ب۶- و۲۱ میلی گرم ویتامین -ث- موجود است .

مصرب آب انگور بعلت مقدارزیاد پتاسیم که دارد ادرار را زیاد و از این راه بدفع سموم بدن کمك میکند .

با مقایسه ترکیب آهن وانگور و سایر میوه‌ها بخوبی میتوان بخاصیت کمك بخون سازی این میوه ها پی برد. بعضی تصور میکنند مصرف انگور ممکنست تولید اختلال مزاج کند در صورتیکه آب‌میوه بعلت‌دارا بودن مقداری قاتن معمولا خالص‌است وآنچه که ممکنست تولید اختلال در روده هاو ناراحتی های آنرابکند پوسته آنست که‌میتوان از مصرفش چشم پوشید .

در صدگرم آب‌انگور تازه۴۰میلی گرم‌ویتامین -ث- وجود دارد و شما میدانید این‌ویتامین ماموردفاع بدن در مقابل میکربها و تنفس نسوج است و مصرف صدگرم آب انگور تازه در حدود ۳۰-۴۰ کالری حرارت میدهد بادرنظر گرفتن سایر مواد ترکیبی آن میتوان گفت تقریبا میوه‌ای‌نمی توان یافت که‌با وارد کردن آنهمه ترکیبات مفید دربدن کالری کمتری ایجادکند وبدن رابرای مصرف سایر اغذیه آزاد گذارد .

محصولات انگور

ازانگور سرکه وبدان وسیله‌ترشی تهیه میکنند که‌همه کس مصرف‌آنرا میداند

دربعضی اشخاص مصرف آب‌انگور درحال ناشتا نیز بعلت تخمیری که درمعده ایجاد میکند سبب مالش‌معده واندك دردآن میشود و دراینحال‌مسلما باید از مصرف آن باین صورت‌احتراز کند.

عباس دلاوری

سه سال است که حرف میزنند

چندی است که در اطلاعات راجع به جاده سوم نظریا ت‌اشخاص را می نویسید لذا تقاضای درج مطالب ذیل رادارم تقریبا متجاوز از ده سال است که اولیاء امور و سران قوم حرف از یك راه سه کیلومتری‌میزنند تصویبنامه از هیئت وزیران صادر بمجلس‌شورابعدازبحث‌ها،وقیام‌وقعود هابمجلس‌سنارسال تاکنون سه مرتبه لایحه جاده سوم از سنا به شورا واز شورا بسنا رفت و آمد کرده و به تصویب رسیده هنوز هم معاطل ودر روزنامه‌ورادیو و مجالس‌حرف‌ازآن‌زده میشود ویکعده افرادیکه در آن حدود زمینی دارند برای ساختن و از شر کرایه نشینی و بی مسکنی خلاص شدن که خودم هم یکی از آنهاهستم در این مدت ده سال بلاتکلیف و سرگردان و قسمت بزرگی از گوشه این شهر بایر و بلاتکلیف مانده یك راه سه کیلومتری که اینهمه حرف و صحبت بوق و کرنا ندارد مگر در زمان مرحوم رضا شاه که جاده پهلوی را به تجریش متصل کردند آیا کسی فهمید آیا اینهمه صحبت و حرف لایحه تصویبنامه قیام و قعود شدآیا هیچ جشن افتتاح گرفته شد آیا با قیچی طلا نوار سه رنگی بریده شد مگر یك راه سه کیلومتری چقدر باید حرف و صحبت سرگردانی بلاتکلیفی برای مردم داشته باشد دیگر حالا حرف جاده سوم مبتذل شده و به صورت مسخره در آمده خوب است آقایان موضوع دیگری را حرف روزو سرگردانی مردم قرار دهند .

برنامه سینماها

سینماهای درجه یك

سینما آسیا (تلفن ۴۳۹۰۹)
قدرت جوانی - دوبله‌بفارسی- باشرکت پل‌نیومن -بیرآنجلی .شروع ۱۰٫۳۰ صبح - ۳ -۵-۷ -۹بعدازظهر

سینماامپایر تلفن ۴۹۰۸۱-۶۷۲۵۲
خواننده گاوباز - ویستاویژن - رنگی - دوبله بفارسی با شرکت - تومی استیل - جنت مونرو - شروع سالن ۱۰٫۳۰ صبح ۲٫۳۰ - ۴٫۳۰ - ۶٫۳۰ - ۸٫۳۰ بعد از ظهر
شروع تراس ۷٫۳۰ - ۹٫۳۰

سینما ایران تلفن ۳۶۳۵۴
دختران حوا - فارسی با شرکت ویدا قهرمانی - روانبخش -شروع ۱۰٫۳۰ صبح - ۲٫۳۰ - ۴٫۳۰ - ۶٫۳۰ - ۸٫۳۰ بعد ازظهر

سینما پلازا (تلفن ۴۴۲۰۵)
اسپارتاکوس -رنگی -پان‌آویژن- دوبله بفارسی باشرکت کرك‌داگلاس شروع ۱۰٫۳۰ صبح - ۲ -۴ - ۶ - ۸ بعد از ظهر

سینما برلیان تلفن ۴۳۵۳۵
هالو - دوبله بفارسی با شرکت جری لوئیز شروع ۱۰ - ۱۲ صبح ۲- ۴ - ۶ - ۸ بعد از ظهر

سینما تخت‌جمشید تلفن۴۳۵۵۰
جوراب ابریشمی سینما اسکوپ رنگی باشرکت : سیدچریس فرداستر شروع: ۱۰٫۳۰صبح۳-۵-۷-۹ بعداز ظهر .

سینما چارلی (تلفن ۶۸۴۶۱)
۳۹پله - دوبله بفارسی باشرکت تانیاالك - کنت‌مور شروع۱۰٫۳۰صبح- ۳-۵-۷-۹ بعد از ظهر .

سینما حافظ تلفن ۳۴۰۷۴
شنهای سوزان - ویستاویژن - رنگی - دوبله بفارسی با شرکت - دالیالاوی شروع ۱۰٫۳۰ صبح - ۲٫۳۰ - ۴٫۳۰ - ۶٫۳۰ - ۸٫۳۰ بعد از ظهر

دراپوین سینما تهران پارس تلفن ۹۱۱۵۴۲
کلفت ها - دوبله بفارسی باشرکت اگوتوگشازی شروع ۷٫۳۰ - ۹٫۳۰ بعد از ظهر

سینما دنیا تلفن ۳۳۸۱۲
وسوسه - پانوراميك - دوبله به فارسی با شرکت آواگاردنر وویتوریو دسیکا شروع ۱۰٫۳۰ صبح ۲٫۳۰ - ۴٫۳۰ - ۶٫۳۰ - ۸٫۳۰ بعد ازظهر

سینما دیانا تلفن ۴۲۰۱۰
بما کلك نزن - - دوبله بفارسی باشرکت ادی کنستانتین شروع سالن ۱۰٫۳۰ صبح - ۲٫۳۰ - ۴٫۳۰ - ۶٫۳۰ - ۸٫۳۰ بعد ازظهر
تراس ۷٫۳۰ - ۹٫۳۰ بعداز ظهر

سینما رادیوسیتی تلفن ۴۳۳۲۰
وسوسه - پانوراميك - دوبله به فارسی باشرکت آواگاردنر - ویتوریو دسیکا شروع ۱۱ صبح ۳ - ۵ - ۷ - ۹ بعد از ظهر

سینمارکس (تلفن ۳۴۱۶۹)
اسپارتاکوس -رنگی -پان‌آویژن- دوبله بفارسی باشرکت کرك‌داگلاس شروع ۱۰صبح - ۱٫۳۰ -۵- ۸٫۳۰ بعد از ظهر .

سینما رویال تلفن ۴۹۷۸۵
نخستین روز صلح -دوبله بفارسی محصول شوروی شروع ۹٫۳۰ - ۱۱٫۳۰ صبح - ۲٫۳۰ - ۴٫۳۰ - ۶٫۳۰ - ۸٫۳۰ بعد از ظهر

سینما سعدی (تلفن ۳۶۴۶۸)
اسپارتاکوس -رنگی -پان‌آویژن- دوبله بفارسی باشرکت کرك‌داگلاس شروع ۱۰٫۳۰ صبح - ۲- ۵٫۳۰-۹ بعد از ظهر .

سینما سهیلا تلفن ۳۶۴۲۴
نخستین‌روز صلح - دوبله بفارسی محصول شوروی شروع سالن ۱۰٫۳۰ صبح - ۲٫۳۰ - ۴٫۳۰ - ۶٫۳۰ - ۸٫۳۰ بعد از ظهر
شروع تراس ۷٫۳۰ - ۹٫۳۰ بعد از ظهر

سینما کریستال (تلفن۴۷۶۷۵)
درتلاش‌معاش -رنگی -دوبله‌بفارسی باشرکت تونی‌کورتیس -دبی‌رینولدز. شروع سالن ۱۰٫۳۰ صبح - ۲٫۳۰ - ۴٫۳۰ - ۶٫۳۰ - ۸٫۳۰ بعد ازظهر
تراس ۷٫۳۰ - ۹٫۳۰ بعداز ظهر

سینما مترویل تلفن ۳۹۴۱۰
بماکلك نزن - دوبله بفارسی با شرکت ادی کنستانتین شروع ۱۰٫۳۰ صبح - ۲٫۳۰ - ۴٫۳۰ - ۶٫۳۰ - ۸٫۳۰ بعد از ظهر

سینما مولن‌روژ (تلفن ۷۳۹۲۹)
درتلاش‌معاش -رنگی -دوبله‌بفارسی باشرکت تونی‌کورتیس -دبی‌رینولدز. شروع ۱۱ صبح -۳-۵ -۷- ۹بعدازظهر

سینمامیامی (تلفن۷۴۳۲۹)
دختران حوا - فارسی با شرکت ویدا قهرمانی - روانبخش شروع ۱۰٫۳۰ صبح - ۲٫۳۰ - ۴٫۳۰ - ۶٫۳۰ - ۸٫۳۰ بعد ازظهر
تراس ۷٫۳۰ - ۹٫۳۰ بعداز ظهر

سینما نیاگارا (تلفن ۶۵۳۰۷
اسپارتاکوس -رنگی -پان‌آویژن- دوبله بفارسی باشرکت کرك‌داگلاس شروع‌سالن ۱۰ صبح- ۱۲٫۳۰-۲-۶-۹٫۳۰ بعد از ظهر .
شروع تراس ۷ بعد از ظهر .

سینما همای تلفن ۴۲۱۶۹
وسوسه - پانوراميك - دوبله به فارسی با شرکت آواگاردنر- ویتوریو دسیکا شروع ۱۰٫۳۰ صبح ۲٫۳۰ - ۴٫۳۰ - ۶٫۳۰ - ۸٫۳۰ بعد از ظهر

سینما آریا تراس‌و سالن
شکار شوهر- رنگی وایداسکرین- دوبله بفارسی باشرکت -والترکیاری- لورلادلوکا شروع۱۰٫۳۰ صبح-۲٫۳۰- ۴٫۳۰-۶٫۳۰ بعد از ظهر .
تراس ۷٫۳۰-۹٫۳۰ بعد ازظهر .

سینما اسکار تلفن ۴۵۷۹۷
شنهای سوزان - ویستاویژن - رنگی - دوبله بفارسی با شرکت - دالیا لاوی شروع ۱۰ صبح - ۲ - ۴ - ۶ - ۸ بعد از ظهر

سینما برلیان تلفن ۴۳۵۳۵
هالو - دوبله بفارسی با شرکت جری لوئیز شروع ۱۰ - ۱۲ صبح ۲- ۴ - ۶ - ۸ بعد از ظهر

سینما المپیا (تلفن ۶۵۷۹۸)
افسانه‌ای ازشرق- رنگی-دوبله‌بفارسی ویستاویژن باشرکت کرنل‌وایلد - جان‌دریك شروع ۱۰٫۳۰ صبح ۲٫۳۰- ۴٫۳۰-۶٫۳۰ - ۸٫۳۰ بعد ازظهر .

سینما پارك تلفن ۳۹۶۲۷
زیمبو - دوبله بفارسی با شرکت چیترا - آزاد شروع ۱۰٫۳۰ صبح- ۳ - ۵ - ۷ - ۹ بعد از ظهر

سینما تهران تلفن ۳۸۱۶۵
دختران حوا - فارسی با شرکت ویدا قهرمانی - روانبخش شروع سالن ۱۰٫۳۰ صبح - ۲٫۳۰ - ۴٫۳۰ - ۶٫۳۰ - ۸٫۳۰ بعد از ظهر
تابستانی ۷٫۳۰ - ۹٫۳۰ بعد ظهر

سینما زهره (تلفن ۳۰۴۸۰۸)
درتلاش‌معاش -رنگی -دوبله‌بفارسی باشرکت تونی‌کورتیس -دبی‌رینولدز. شروع سالن ۱۰٫۳۰ صبح -۱٫۳۰- ۴٫۳۰-۶٫۳۰ بعد از ظهر .
تراس ۸٫۳۰ بعدازظهر .

سینما زیبا تلفن (۳۳۷۷۷)
آهنك دهکده -فارسی باشرکت مجید محسنی‌آذرشیوا شروع ۱۲٫۳۰ صبح ۲٫۳۰-۴٫۳۰- ۶٫۳۰ بعد ازظهر
تراس ۸٫۳۰ بعد از ظهر

سینما کارون تلفن ۴۰۰۶۵
زیمبو - دوبله بفارسی با شرکت چیترا - آزاد شروع سالن ۲٫۳۰ - ۴٫۳۰ - ۶٫۳۰ بعد از ظهر
تراس ۸٫۳۰ بعد از ظهر

سینما مراد تلفن ۳۷۳۸۹
زیمبو - دوبله بفارسی با شرکت چیترا - آزاد شروع ۱۰ صبح ۲- ۴ - ۶ - ۸ بعد از ظهر

سینماالبرز تلفن ۳۳۴۴۰
گذرگاه خطرناك - سینما سکوپ رنگی - دوبله بفارسی با شرکت‌ادی مورفی - جمس استوارت شروع ۱۰ صبح - ۱۲٫۵۰ - ۲٫۵۰ - ۴٫۵۰ - ۶٫۵۰ بعد از ظهر
تابستانی ۶ و سه ربع -۸و سه‌ربع

سینما فری (تلفن ۲۷۸۹۳)
دیمتریوس و گلادیاتورها -سینما سکوپ - رنگی - دوبله بفارسی با شرکت ویکتورماتیور- سوزان‌هایوارد شروع ۳-۵-۷ -۹بعداز ظهر .

سینما فردوسی (تلفن ۳۵۷۸۴)
جهش تیر - رنگی -دوبله‌بفارسی- باشرکت رداستیگر شروع ۱۰٫۳۰ صبح ۲٫۳۰-۴٫۳۰-۶٫۳۰- ۸٫۳۰ بعد ازظهر .

سینما رویا تلفن ۳۰۲۲۹۹
فریدون بینوا - دوبله بفارسی ۰۰ ایتالیا با شرکت جینیولاوینیو شروع: ۱۱٫۳۰صبح-۱٫۳۰- ۳٫۳۰ - ۵٫۳۰ - و ۸ بعد از ظهر

سینما مشعل تلفن ۳۳۸۲۶
۱۳ شبح نیمه رنگی - دوبله به فارسی با شرکت چارلز هربرت شروع ۱۰٫۳۰ صبح ۲٫۳۰ - ۴٫۳۰ - ۶٫۳۰ - ۸٫۳۰ بعد از ظهر

تئاترها

تاتر پارس (تلفن ۳۸۸۱۱)
مسافرت بکره‌مریخ (بانضمام کنسرت بانو آفت) شروع ۸٫۳۰بعد از ظهر

جامعه باربد تلفن ۳۲۲۶۵
تله - با شرکت جعفری - ۵ملا شروع ۸٫۳۰ بعد از ظهر

آخرین تغییرات برنامه سینما ها را در صفحه ماقبل آخر ملاحظه فرماتید

از شهرستانها اطلاع میدهند

پاداش نقدی

خبرنگار ما در فومن می نویسد: چند روز قبل آقایان نوربخش رئیس دادگستری و دریا بیگی دادستان گیلان از دادگستری فومن بازدید کردند . در این بازدید آقای نوربخش ازطرز کار قضات دادگستری فومن اظهار خشنودی نمود و بهر یك از کارمندان اداری مبلغی بعنوان پاداش نقدی داد.

تلفن کاریر رضائیه-تهران افتتاح شد

اهالی ازاین اقدام سودمند اظهار خشنودی می کنند

خبرنگار ما در رضائیه طی گزارشی اطلاع میدهد چند روز قبل تلفن کاریر مستقیم بین تهران ورضائیه طی مراسمی ضمن مکالمه تلفنی آقای مهندس سمیعی وزیر پست و تلگراف و تیمسار سرلشکر دیلمی استاندار آذربایجان غربی افتتاح شد . در این مراسم روسای ادارات دولتی و جمعی از معتمدین و معاریف رضائیه حضور داشتند و از این اقدام سودمند مسئولین اموراظهار سپاسگزاری کردند . تقاضای اصناف و بازرگانان رضائیه اینست که با گماردن عده‌ای مامور شایسته و کاردان از تاسیسات تلفن کاریر و همچنین سیم های تلفن مراقبت شود تا در نتیجه ارتباط تلفنی بین تهران و رضائیه همیشه برقرار گردد.

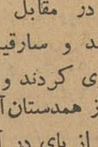

برای لوله کشی آب اصفهان

صد میلیون ریال هزینه بر آورده شده است

خبرنگار ما در اصفهان اطلاع میدهد اخیرا مقدمات تنظیم قرارداد لوله کشی آب اصفهان با سازمان برنامه تنظیم‌شده است و قرار است بزودی کار لوله کشی آب این شهرستان شروع شود . خبرنگار ما در گزارش خود اضافه میکند بقرار اطلاع هزینه لوله کشی آب اصفهان در حدود یکصد میلیون ریال برآورد شده است اهالی از این اقدام سودمند اظهار خشنودی میکنند.

بازار تجریش اسفالت شد

میوه‌فروشان دربازاری تمرکز یافتند

خبرنگار ما در شمیران گزارش میدهد براثر مساعی واقدامات آقای کرور رئیس برزن تجریش بازاریان این شهرستان برای اسفالت بازار و محوطه‌جلوی آن اقدام نمودند و این محل بصورت آبرومندانه‌ای درآمد .ضمنا آقای کرور برای میوه فروشان تجریش بازار مخصوصی ایجاد کرده است و اهالی ازاین اقدامات سودمند اظهار خشنودی می کنند .

سارقین مسلح

دهکده‌ای رامحاصره کردند

سارقین براثر تیراندازی یکی از همدستان خود را کشتند

طبق گزارش خبرنگار مادر شهرضا چند شب قبل یازده نفر سارق که باسلحه گرم و سرد مسلح بودند بقریه « یادنا » از توابع شهرضا حمله کردندوآن قریه رابه محاصرهٔ خویش د رآوردند در این هنگام سارقینی که اسلحه سرد همراه داشتند وارد قریه شدند و بغارت اموال مردم پرداختند ولی در این گیرودار یکی از اهالی قریه با استفاده از تاریکی شب بقریه‌مجاور ت و جریان را اطلاع داد تا از مورین نزدیك ترین پاسگاه ژاندارمری استمداد شود .

از طرف دیگر عده‌ای از اهالی قریه یادنا که در محاصرهٔ سارقین بودند در مقابل آنها بمقاومت پرداختند و سارقین مسلح نیز تیراندازی کردند ولی گلولهٔسارقین بیکی از همدستان آنها اصابت کرد و او را از پای در آورد و درجریان تیراندازی دو نفر از اهالی قریه نیز مجروح شدند.

مامورین پاسگاه ژاندارمری «کمه» پس از اطلاع بر این امربلافاصله بکمك اهالی قریه یادنا شتافتند و ضمن دستگیری دو نفر از سارقین جهت معالجه مجروحین اقدام‌نمودند سارقین دستگیر شده تحت تعقیب قرار گرفتند و از طرف ژاندارمری شهرضا برای‌دستگیری بقیه‌سارقین که متواری‌میباشند اقدامات موثری بعمل آمد .

اخبار نهضت

مبارزه بابیسوادی درشهرستانها

کمیته‌راهنمای نمایندگان اطلاعات درجهاد علیه بیسوادی پنجمین‌ماده ازبرنامه‌واحد شرکت نمایندگان موسسه اطلاعات را درمبارزه با بیسوادی اختصاص بانتشار اخبار فعالیت هائی که‌در شهرستان‌هابرای اجرای این برنامه صورت خواهد گرفت داد.

بدین معنی که بکلیه خبرنگاران اطلاعات در شهرستانها اطلاع داده شد باتماس باادارات فرهنك محلو موسسات وکسانی که تصمیم‌بدائر کردن کلاسهای‌مبارزه‌بابیسوادی‌دارند، مراقبت کامل نمایند اخبار اقداماتی که دراین زمینه صورت میگیرد برای استحضار عموم هموطنان عزیز بمرکز گزارش دهند تا همه روزه در همین‌صفحه انتشار یابد .

ظرف چندروز گذشته اخباریکه از طرف خبرنگاران مادر شهرستانها پیرامون این نهضت ملی ورستاخیز عمومی بسازمان شهرستانها رسیده در همین صفحه‌بنظر خوانندگان ارجمندرسیده است و درآینده نیز مرتبا انتشار خواهد یافت.

مشکل آب

خبرنگار ما دربم گزارش می دهد: اخیرا موتور آب شهرداری‌بم ازکار افتاده است وساکنین شهر دربی آبی‌بسر میبرند. اهالی بم تقاضا دارند هرچند زودتر نسبت‌به تعمیرموتورآب‌وتامین آب‌آشامیدنی شهر اقدام گردد .ضمناشایسته‌است شهرداری در صدد‌تهیه موتوراضافی باشد که‌دراینگونه مواقع مردم‌دچار بی‌آبی نشوند .

از : فریدونی — خبرنگار بیجار

تنها نقص. . . .!؟

سالهای سال است که شهرستان بیجار دادگستری داردو اهالی از این نعمت بزرك که ضامن امنیت شهر است بهره‌مند میباشند تنها نقص دادگستری بیجارکمبود کارمند است بطوریکه در حال حاضر دادگستری این شهرستان پر جمعیت فقط یکنفر قاضی دارد و علاوه براین عنوان دادگستری بدادگاه بخش تبدیل شده است . این دادگاه با داشتن یکنفر قاضی نمیتواند آنطور که باید و شاید جوابگوی کلیه مراجعین باشد و بهمین علت کار های دادگاه بکندی پیشرفت میکند . گرچه چند سال‌قبل از طرف مسئولین وقت برای تکمیل کادر دادگاه و تبدیل عنوان آن بدادگستری اقداماتی بعمل آمد ولی افسوس که این‌امر ضروری و حیاتی در بوته فراموشی ماند و مسئله تبدیل عنوان دادگاه از خاطره ها فراموش شد وحالا وضع بجائی رسیده است که مراجعین دادگاه در انتظار رسیدگی بکار های خود ساعتها معطل میشوند .یکی دیگر از احتیاجات ضروری شهرستان بیجار رسیدگی بوضع تلفن کاریر است که فوق‌العاده نامرتب میباشد . در مورد بهبود وضع پست‌بیجار نیز بایستی لااقل دو یا سه صندوق پستی در نقاط مختلف شهر نصب گردد تا از این لحاظ نظر اهالی تامین شود. امید است که مسئولین امور این تذکرات را مورد توجه قرار دهند و برای تامین احتیاجات شهر بیجار اقدامات موثری بعمل آورند.

با شرکت ۵۴۹ نفر داوطلب

امتحانات ورودی دانشکده‌ادبیات اصفهان انجام شد

خبرنگار ما در اصفهان می نویسد امتحانات ورودی دانشکده ادبیات اصفهان زیر نظر آقای دکتر فاروقی رئیس دانشکده انجام شد . دراین امتحانات ۵۴۹ نفر داوطلب در رشته های ادبیات فارسی ، فلسفه و علوم تربیتی و زبان انگلیسی شرکت کردند ضمنا امتحانات ورودی رشته ادبیات زبان ارمنی بعدا انجام خواهد شد.

انحلال دبیرستان

چند روز قبل بدستور آقای طوسی رئیس کل فرهنك استان کرمانشاه دبیرستان شاهپور ایلام منحل شد و ضمیمه دبیرستان پهلوی این‌شهر گردید بر اثر این اقدام راه اکثر دانش آموزان دبیرستان شاهپور به دبیرستان پهلوی دور شده و این‌امر موجبات ناراحتی اولیاءآنها رافراهم نموده است . اهالی تقاضا دارند در این مورد اقدامات موثری بعمل آید و از اولیاء دانش آموزان‌رفع نگرانی شود.

هنگام تودیع دکتر اردلان با همکارانش

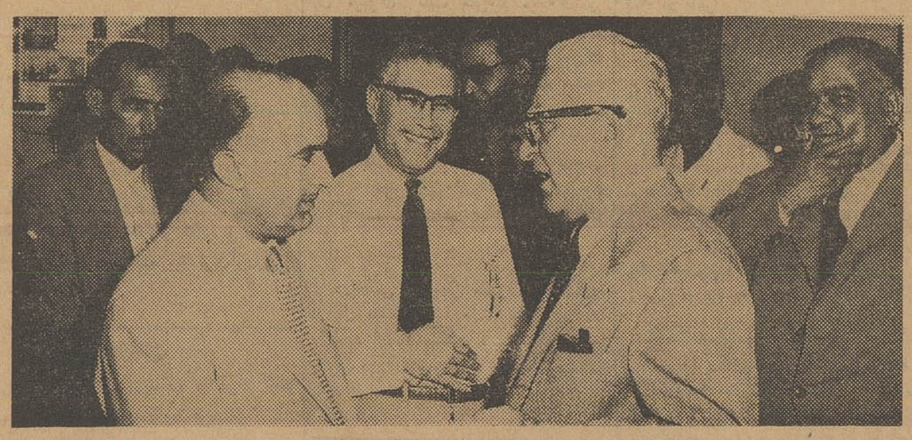

خبرنگار ما در آبادان گزارش میدهد آقای دکتر اردلان نمایندهٔ هیئت مدیره شرکت ملی‌نفت ایران در حوزهٔ قرارداد که بسمت سفیر کبیردولت شاهنشاهی ایران در شوروی منصوب شده است پس از شرکت د رمجالس تودیعی که بافتخارایشان در آبادان ترتیب داده شده بودبا هواپیما بطهران عزیمت کرد تااز آنجا عازم محل ماموریت خود شود در عکس بالا آقای دکتر اردلان در فرودگاه آبادان هنگام خداحافظی با آقای غفاری فرماندار این شهرستان دیده میشود .

نهضت مبارزه بابیسوادی درشهرستانها

رضائیه- اهالی فرهنك‌دوست رضائیه برای همکاری بافرهنك ومبارزه علیه بیسوادی آماده میباشند فرهنگیان رضائیه نیز بیسوادهارا جهت شرکت درکلاسهای مبارزه بابیسوادی تشویق میکنند .

نجف‌آباد- ازطرف فرهنك نجف‌آباد برای مبارزه علیه بیسوادی ، اقدامات مؤثری بعمل آمده است ضمنا روحانیون وقاطبهٔ اهالی نجف‌آباد آمادگی خودرا برای همکاری با فرهنك شروع کرده‌اند .

بازدید شهرداریها

طبق گزارش خبرنگار ما در کرمان پریروز آقایان موسی‌اروند و احمد هدایتی بازرسان وزارت کشور که‌مامور بازدید فرمانداریها و شهرداریهای استان کرمان می باشند باین شهر وارد شدند و مشغول کار گردیدند.

جاده ناهموار

جاده کوتاه اصفهان تا «قاهان» قم فوق‌العاده ناهموار وپر دست‌انداز است و با اینکه آقای وزیر راه برای مرمت آن وعده داده متاسفانه تاکنون در این مورد اقدامی‌بعمل نیامده است شایسته است هر چه زودتر این جادهٔ کوتاه که درحدود ۹ کیلومتر میباشد ترمیم گردد.

کشف‌سوخته‌تریاك

خبرنگار مادر همدان گزارش‌میدهد چند روز قبل باسعی آقای سرهنك رجاء رئیس شهربانی‌همدان آقایان ستوان زاهدی، ستوان‌شمس وسرگرد هدایت پور سرکلانتر ومامورین شهربانی واداره نظارت بر مواد مخدره ازمنزل شخصی بنام‌اسماعیل معروف به دندان طلامقدار ۷۶۰ گرم سوخته تریاك کشف کردند .

متهم ازطریق دادسرا زندانی گردید .

قدرت خارق‌العاده . . .!

در گوشه وکنار ایران ماکه کشوری قهرمان پرور است کسانی هستند که قدرت خارق‌العاده‌ای دارند و حتی عده‌ای از آنها از راه‌نمایش قدرت خود نان میخورند .

در عکس بالا آقای سیروس قهرمانی یکی ازپهلوانان شیراز که برای نشان دادن قدرت خود به نجف‌آباد آمده است در حال بلندکردن الاغ تنومندی دیده میشود.

بازدید فرهنگی

خبرنگار ما در رودبار گزارش میدهد ، چند روز قبل هیئتی‌مرکب از مشاورین فرهنگی آمریکائی بسر پرستی رئیس فرهنك استان‌گیلان وارد رودبار شدند و باتفاق رئیس فرهنك رودبار بمنجیل عزیمت نمودند و پس از بازدید از مناطق کشاورزی و بررسی اوضاع جغرافیائی محل نسبت به تاسیس آموزشگاه صنعتی در منجیل تبادل نظر و موافقت بعمل آمد.

کمك بازرگان ایرانی مقیم ژاپن

به کودکی که علیه مادرش اعلام جرم کرده بود

بطوریکه خوانندگان عزیز استحضار دارند اخیرا در آبادان کودکی بنام سید کاظم علیه مادرش که از تحصیل وی جلوگیری میکرد بدادستانی این شهرستان اعلام جرم کرد ولی مادروی علت‌جریان راعدم توانائی مالی ذکرنمود .آقای قدرت‌اله وحید تهرانی یکی از بازرگانان ایرانی مقیم ژاپن باخواندن این مطلب در روزنامهٔ اطلاعات ضمن ارسال قطعه چکی بموسسه اطلاعات مبلغ سه هزار ریال بمادرسید کاظم کمك‌کرده است تاوی بتواند وسائل تحصیل فرزند خود را فراهم نماید .این مبلغ‌از طرف سازمان شهرستان های موسسه اطلاعات بنمایندگی آبادان حواله‌شد تا بمادر سید کاظم پرداخت گردد. موسسه اطلاعات از این‌اقدام نیکوکارانه آقای محمد تقی سپاسگزاراست.

تامین یخ

خبرنگار ما در قزوین مینویسد ، بر اثر مساعی آقای سرهنك‌دادخواه دادستان تیپ قزوین طی مذاکراتی که‌با تیمسار ملك زاد فرمانده تیپ بعمل آمد قرار شد روزانه مقداری یخ برای زندانیان این شهر تهیه شود وبوضع‌بهداشت آنهارسیدگی گردد .بهمین جهت‌آقای حاج‌عباس طهماسبی که از نیکوکاران قزوین است پیشنهاد کرد که یخ مصرفی زندانیان را شخصا از کارخانه‌یخ سازی خود تامین نماید.

محل جدید

خبرنگار ما در شمیران گزارش میدهد چند روز قبل محل جدید دبستان مجیدیه‌شمیران طی‌مراسمی با حضور آقایان شهابی رئیس و احمدیان رئیس تبلیغات فرهنك شمیران افتتاح شد . محل سابق دبستان از لحاظ بهداشتی بهیچوجه مناسب نبود.

شعب‌فروش نشریات اطلاعات درکرمانشاه

برای اینکه نشریات اطلاعات در اسرع وقت در دسترس خوانندگان عزیز کرمانشاهی گذاشته شود در نقاط زیر شعبه فروش نشریات اطلاعات دائر شده است :

۱- مرکز کل فروش نشریات اطلاعات مطبوعاتی قاسم مشعل - جنب سینما ایران .
۲- مطبوعاتی امیر کبیر بتصدی آقای محمودی - مقابل سکوی حشمت‌السلطنه .
۳- مطبوعاتی علمی بتصدی آقای جواد جلالیان - چهارراه اجاق
۴- مطبوعاتی شرق بتصدی آقای مهدوی جنب حمام سرتیپ
۵- مطبوعاتی فردوسی بتصدی آقای شریفی - کوچه خانقاه
۶- مطبوعاتی جاهد بتصدی آقای اسداله جاهد - مقابل کلانتری ۲
۷- مطبوعاتی تیرانداز - خیابان شاه مقابل کافه‌چهارفصل
۸- مطبوعاتی مکری - خیابان شاه اول کوچه دکتر محمد اعظم السلطنه
۹- مطبوعاتی نجف آبادی میدان شاه جنب کافه نیلوفر
۱۰- مطبوعاتی گیتی -سه راه خیابان ذوالریاستین
۱۱- مطبوعاتی داریوش جاهد - سه راه پهلوی
۱۲- مطبوعاتی منوچهر -سه‌راه پهلوی
۱۳- مطبوعاتی رستمی خیابان پهلوی
۱۴- مطبوعاتی هوشنك زمانی - خیابان شاهپور ، چهار راه امیر آباد .

برادر کشی

بعلت اختلاف بر سر چیدن انار

برادرش را کشت

مامورین ژاندارمری قاتل را دستگیر کردند

خبرنگار مادر رفسنجان گزارش میدهد چندروز قبل در قریه حاجی‌آباد «هزرف» ازتوابع‌رفسنجان بین دوبرادر باسامی محمود وایوب بعلت‌اختلاف برسر چیدن انار زدوخوردی رویداد ودر نتیجه محمود باوارد آوردن ضربات‌چوب دستی برادرش ایوب رابقتل رسانید عده‌ای ازاهالی بلافاصله جریان را به‌پاسگاه ژاندارمری اطلاع دادند ومامورین ژاندارمری باعزیمت به‌محل واقعه قاتل رادستگیر نمودند.جنازه ایوب باحضور رئیس دادگاه و رئیس بهداری وفرمانده ژاندارمری رفسنجان معاینه شد واجازه دفن وی صادر گردید .

فعلا قاتل ازطریق قانونی تحت تعقیب است

آتش دامنگیر

در جریان یك مراسم آتش بازی

دختری در آتش سوخت

زنی که مراسم آتش بازی را بر پاکرده بود باز داشت شد

بانو مریم یکی از اهالی گرگان هر سال طبق یك رسم مذهبی در سر چهار راه کوچه خود مراسمی بر پا میکرد و با استفاده از پارچه موجودی شبیه انسان میساخت و آنرا آتش میزد بچه های محل نیز دور او جمع می شدند و از روی آتش می - پریدند چند روز قبل نیز بانو مریم درسر چهارراه کوچه خود موجودی را که از پارچه ساخته بود آتش زدو بچه های محل گرد آن بجست و خیز پرداختند ولی این بار جریان با سادگی برگزار نشد زیرا دامن دختر بچه‌ای بنام زینب فرزند آقای گروهبان حسینی آتش گرفت و دخترك بر اثر سوختگی شدید جان سپرد با اطلاع جریان بمقامات انتظامی و قانونی گرگان بانو مریم باتهام قتل غیر عمد بازداشت شد . این جریان راخبرنگار ما در گرگان گزارش داده است .

روز روشن

میخواستند دختری را بربایند

خبرنگار مادر آستارا طی‌گزارشی مینویسد چند روز قبل‌چهارنفر ازجوانان آستارا باتبانی قبلی بقصد ربودن دختر آقای رضا رفیعیان یکی ازبازرگانان آستارا بخانه وی‌واردشدند ولی بااطلاع عده‌ای از همسایگان جریان بشهربانی گزارش داده‌شد وماموربن شهربانی بلافاصله هر چهار نفرجوان مزاحم رابازداشت کردند درداگاه دونفر ازآنها آزاد گردیدند ولی برای دو نفر دیگر قرار صادر شد .

نیازمندیها و آگهی های کوچک

استخدام میشود

چند نفر نجار خوب
احتیاج داریم جاده کرج روبروی سینالکو کارخانه نجاری.
مهندس کریمیان
۱ـ۳ آ ـ۱۶۰۶۱

دوشیزه یابانوی جوان آشنا بماشین نویسی لاتین وزبان انگلیسی برای کار در مطب بین ساعات ۵ الی ۸ بعد از ظهر مورد نیاز است بتلفن ۳۰۵۴۷۴ در ساعات نامبرده مراجعه فرمائید .
آ ـ۵

وکیل پایه ۲ دادگستری
یکنفر وکیل پایه‌دوم دادگستری ویا از افسران بازنشسته‌ای که‌سابقه خدمت در دادرسی ارتش راداشته وبتواند عملیات اجرائی مربوط به وصول مطالبات یك شرکت راتعقیب نماید استخدام مینمائیم .
داوطلبین میتوانند مشخصات و سابقه کار خود را بطور کامل مرقوم و ضمیمه قطعه عکس خود به آدرس صندوق پستی شماره ۲۵۵ تهران ارسال نمایند .

بچند نفر دوشیزه یا بانو
برای کارهای خیاطی نیازمندیم چهار راه گمرك شاهپور دوزندگی الیزابت
۱ـ۲ آ ـ۱۶۰۷۷

استخدام دکتر داروساز
بنگاه خیریه دارو پخش برای استخدام در کارخانه داروسازی‌خود واقع درورد‌آورد (کیلو متر۲۲ کرج) احتیاج به پنجنفر دکتر داروساز که واجد شرایط زیر باشند دارد.
۱ـ درجه دکتری درداروسازی
۲ـ تسلط در خواندن ـنوشتن ـ تکلم زبان انگلیسی
۳ـبرك معافیت یا خاتمه خدمت از نظام وظیفه
۴ـ سن کمتر از ۳۰ سال
منتخبین برای مدت کوتاهی‌برای کار آموزی بانگلستان فرستاده خواهند شد .
حائزین شرایط از تاریخ‌نشر آگهی الی بیستم مهر ماه سال‌جاری با در دست داشتن دو برك رونوشت شناسنامه وچهار قطعه عکس و تقاضای کتبی روزانه بین ساعت ۴تا ۶بعد از ظهر به بنگاه خیریه داروپخش خیابان قوام السلطنه به آقای وحدتی مراجعه نمایند تا در بارهٔ انتخاب آنان اقدام شود .
۱ـ۶ ۱ـ۲۱۵۵۰

استخدام میشود

کارخانه اسو چند نفر فروشنده ورانده باشرایط زیر استخدام مینماید .
فروشندگان
۱ـ سن کمتر از سی سال و بیش از سی وپنج نباشد .
۲ـ متاهل
۳ـ دارای معلومات حداقل‌سیکل اول متوسطه
۴ـ معافی دائم از خدمت زیر پرچم یاخاتمه خدمت
۵ـ ضمانت بمیزان صد هزار ریال تمام
رانندگان
رانندگان علاوه بر داشتن‌مزایای فوق باید گواهی نامه درجه یك رانندگی باشند .

انتخاب دستیار
دانشکده پزشکی شیراز احتیاج بیك‌نفر دستیار برای کرسی زنان‌دارد داوطلبان باتوجه باینکه خدمت آنان ممکن‌است تمام وقت بوده میتوانند با دردست داشتن مدارك زیر .
۱ـدانشنامه دکترای درپزشکی از ایران یایکی از کشور هائی که‌دانش‌نامه آنرا شورایعالی فرهنك پذیرفته باشد .
۲ـگواهی حسن‌اخلاق ازموسسه‌ای که داوطلب‌درآنجا کار میکرده .
۳ـ دفترچه خاتمه‌خدمت زیرپرچم یامعافی دائم ازخدمت نظام‌وظیفه .
۴ـ گواهی عدم‌سوء پیشینه .
۵ـعکس ۶ × ۴ چهارقطعه .
۶ـرونوشت مصدق شناسنامه ۴ برك .
۷ـ تقاضای دستیاری ـدر شیراز بدبیرخانه دانشگاه ودر تهران باداره کل تعلیمات عالیه وزارت‌فرهنك‌مراجعه وثبت‌نام نمایند تاریخ امتحان بعدا باطلاع داوطلبان‌خواهدرسید. استخدام قبولشدگان موکول بتامین اعتباراست.
سرپرست دانشگاه‌ورئیس دانشکده پزشکی .شیراز . پرفسوردانا حائری
۱ـ۳ آ ـ۲۱۶۸۲

دونفر فروشنده زن
مورد احتیاج است دانستن یکی از زبانهای انگلیسی ـ فرانسه یا روسی شرط استخدام است از ساعت ۸ صبح الی ۱۲ ـ ۴ الی ۸ بعد از ظهر به خیابان نادری کوچه نو شماره۴ مراجعه فرمایند .
۱ـ۵ آ ـ۱۵۷۸۹

خدمتکار پرستار پیشخدمت زن و مرد برای منازل خارجی و ایرانی نیازمندیم . تلفن ۳۰۳۷۷۴ ـ۷۱۴۰۲
۱ـ۳ آ ـ۴

یك بانو یا آقای ایرانی یاخارجی
برای آرایش مو نیاز مندیم کسانیکه تجربه وتمرین. کافی‌دارند شریك هم میتوانند باشند همه‌روزه از ساعت ۳الی ۶ بعد از ظهربشماره ۴۹۵۴۳ تلفن نمایند.
۱ـ۲ آ ـ۱۵۹۹۱

یك شرکت بزرك ژاپونی
بیك خانم ماشین نویس انگلیسی را برای ساعت ۴ الی ۷ بعد ازظهر احتیاج دارد داوطلبین از ساعت ۱۰ الی ۱۲ صبح بتلفن ۵۸۱۵۶۳ مراجعه نمایند.
آ ـ۱۶۰۴۹

استخدام رئیس درمانگاه
دانشکده پزشکی دانشگاه‌شیراز بیك نفر رئیس درمانگاه برای رشته بیماریهای زنان احتیاج دارد داوطلبان با توجه باینکه ممکن است خدمت آنهام تمام وقت بوده میتوانند با در دست داشتن‌مدارك زیر .
۱ـدانشنامه دکترای در پزشکی از ایران یا یکی از کشورهائیکه دانشنامه آن را شورای عالی فرهنك پذیرفته باشد .
۲ـگواهی سه سال خدمت‌دستیار رسمی در بیمارستانهای ایران یا یکی از کشورهای خارجه
۳ـ رونوشت‌مصدق گواهینامه‌های روسای قسمتهائی که داوطلب در آنجا کار کرده .
۴ـ گواهی عدم سوء پیشینه
۵ـ عکس ۶ × ۴ـ چهار قطعه
۶ـ رونوشت شناسنامه ۴برك
۷ـ تقاضای رئیس درمانگاهی
در شیراز باداره دبیرخانه‌دانشگاه ودر تهران باداره کل تعلیمات‌عالیه وزارت فرهنك مراجعه و ثبت‌نام نمایند استخدام قبولشدگان موکول بتامین اعتبار خواهد بود .
سرپرست دانشگاه رئیس‌دانشکده پزشکی شیراز پروفسور دانا حائری
۱ـ۳ ۱ـ۲۱۶۸۴

انتخاب دانشیار
دانشکده پزشکی دانشگاه شیراز برای هریك ازرشته های زیر .
۱ـکالبد شناسی ۲ فیزیولژی ۳ انگل شناسی ۴ آسیب شناسی ۵ فارماکولژی ۶ بیماریهای مغزوپی ۷ فیزیك پزشکی ۸بیماریهای داخلی .
احتیاج‌بیکنفر دانشیار دارددواطلبان با درنظر گرفتن اینکه ممکن است خدمت آنها تمام‌وقت باشد میتوانندازتاریخ انتشار این آگهی تامدت یك ماه بادردست داشتن مدارك زیر .
۱ـ دانشنامه دکتری در پزشکی‌از ایران یایکی‌از کشورهائی که‌دانشنامه آن‌را شورایعالی فرهنك پذیرفته‌باشد.
۲ـدفترچه خاتمه خدمت زیرپرچم یا معافی دائم ازخدمت نظام‌وظیفه .
رونوشت مصدق گواهینامه های روسای قسمتهائیکه داوطلب در آنجا کار کرده است باید ضمیمه باشد .
۳ـ گواهی پنجسال سابقه خدمت رئیس‌درمانگاهی یادستیاری رسمی در بیمارستانهای ایران یا کشور های خارجه .
۴ـ گواهی عدم سوء پیشینه .
۵ـ عکس ۶ × ۴ چهارقطعه .
۶ـ رونوشت مصدق شناسنامه ۴ برك
۷ـتقاضای دانشیاری .
درشیراز بدبیرخانه دانشگاه و در تهران باداره کل تعلیمات عالیه وزارت فرهنك مراجعه‌وثبت‌نام نمایندا‌ستخدام قبول شدگان موکول بتامین اعتبار خواهد بود تاریخ امتحان بعدا باطلاع داوطلبان خواهد رسید .
سرپرست دانشگاه ورئیس‌دانشکده پزشکی شیراز پرفسور داناحائری
۱ـ۳ آ ـ۲۱۶۸۰

رستورانهای خانوادگی

رستوران ژاله
مخصوص خانواده‌ها است
دارای چلو کباب مطبوع‌وسالم‌اغذیه لذیذ و متنوع ایرانی ـفرنگی
اول لاله‌زارنو جنب سینما متروپل
تلفن ۳۳۳۳۱

مستغلات

رهن وتصرف
بمبلغ ۶۰ هزار تومان
خانه بمساحت سیصد متر با بنای سه طبقه دارای ده اطاق تلفن برق و آب دروازه شمیران خیابان دربندبرای دیدن رجوع فرمائید لاله‌زار ۳۹۷۸۴به: بنگاه کوشان
۱ـ۲ آ ـ۲۱۵۱۲

نارمك ـ تهران پارس
تهران‌نو ـ نیروی هوائی
برای خرید و فروش
نقد واقساط زمین ـ خانه
ببازرگانی امینی
اول سی متری نارمك
تلفن ۷۹۰۰۹۰ مراجعه‌فرمائید
۱ـ۲۶ آ ـ۱۶۴۱

یك خانواده انگلیسی احتیاج بیك منزل مبله مدرن در شمال شهردارند مالکین‌با تلفن ۳۲۳۶۸ مذاکره فرمایند
۱ـ۳ آ ـ۱۵۰۹

برای‌معاملات خانه‌وزمینهای ارزان واجاره اتومبیل به تلفن ۲۵۸۰۰
آ ـ۱۷۷۲۲ ۱ـ۳۰

نارمك ـ برجیس
شماره تلفن ما به
۷۹۳۷۸ تغییر یافته
معرف کار ما شهادت مشتریان ماست مشورت در امور املاك بامابنفع شماست .
نارمك ، ایستگاه دفتر بازرگانی برجیس
۱ـ۵ آ ـ۲۱۵۲۶

شرکت ساختمانی فرازنو
خیابان منوچهری پاساژساعتچی نقشه‌های ساختمان ـ نظارت ـنقشه‌برداری تلفن ۳۰۲۶۰۱
آ ـ۱۵۹۳۱ ۱ـ۱۵

Tourist & Housing Agency
مؤسسه سیاح منازل،آپارتمان و ویلاهای مدرن شمارا در شهر و شمیرانات خرید و فروش و یا بتجارجیان اجاره میدهد. تلفن: ۴۱۷۴۷

اجاره میشود
تعدادی ویلاهای مدرن ومجهز حوالی زعفرانیه و محمودیه‌وبعدادی آپارتمان مجهز ومبله کامل درشمال شهر تهران‌برای خانواده‌های‌خارجی لازمست تلفن ۶۶۷۲۹
۱ـ۲ آ ـ۱۶۰۳۳

جویای کار

دانشجوی پزشکی باسابقه
ویزیتوری و تدریس بعد از ظهر ها جویای کار است به راهنمای ـ اطلاعات شماره ۳۴۲ مراجعه یامکاتبه فرمائید .

جوانی تحصیلکرده‌دارای گواهی نامه رانندگی و ضامن معتبر و دفترچه پایان خدمت سربازی مسلط بامور رانندگی در تهران جویای کار است از ساعت ۳ الی ۵ بعد از ظهر به تلفن ۵۶۵۴۴ مراجعه فرمایند
آ ـ۱۶۱۴۳

راننده درجه ۱باسواد
جویای کار است لطفا براهنمای شماره ۳۴۱ مراجعه شود .
آ ـ۱۶۱۱۷

یکنفر راننده جوان با اطلاعات فنی و گواهینامه پایه ۲ تهران و ضامن و شش سال سابقه و بداشتن سابقه کیفری برای خدمت در تهران وشهرستانها آماده است تلفن ۲۹۴۵
آ ـ۱۶۱۴۹

حسابدار یزدی با چندین‌سال سابقه جویای کار است براهنمای ۳۴۰ اطلاعات مراجعه فرمائید .
آ ـ۱۶۰۷۹ ۱ـ۲

جوانی با سواد
که خدمت زیر پرچم نیز انجام داده دارای گواهینامه پایه۲رانندگی وسوابق خوب جویای کار است تلفنهای ۲۸۳۵۰ـ ۲۹۲۵۶
آ ـ۱۶۰۷۳

جوانی با داشتن گواهی نامه پایه دوم همگانی وتا اندازه‌ای آشنائی بزبان انگلیسی و داشتن مدرك سیکل اول دبیرستان جویای کار است براهنمای شماره ۳۳۹ اطلاعات مراجعه فرمایند .

صاحب امتیاز و مدیر مسئول : عباس مسعودی
جای اداره خیابان ـ چاپخانه اطلاعات

بفروش میرسد

ویلای فروشی
در شمیران ـدروس
یکصد و هشتاد هزار تومان
مشجر یکهزار متر با بنای دو مرتبه مدرن هشت اطاق لوازمات و پمپ آب و گاراژ رجوع فرمائید ـ لاله زار ۳۹۷۸۴ به : بنگاه کوشان
۱ـ۳ آ ـ۲۱۵۵۸

بواسطه مسافرت بفروش میرسد
خانه ایست مشجر دارای مساحت تقریبا ۳۸۰ متر مربع دارای آب لوله کشی برق ـ تلفن برخیابان اسفالت جنب لرزاده دارای گاراژ و سایر لوازم بتلفن ۵۰۸۷۱ مراجعه فرمائید .
۱ـ۵ آ ـ۱۵۵۲۷

بالای ضرابخانه
۱۲۰۰ متر زمین زیر شرکت نفت ۷ تا ۹ عصر تلفن ۷۱۹۹۰
۱ـ۴ آ ـ۱۵۸۲۹

آپارتمان‌خانه‌وزمین بزرك‌وکوچك اول ویلا دفتر فخیم تلفن ۴۵۸۸۸ مراجعه فرمائید .
آ ـ۶

معاملات پول

پول شرطی
در مقابل مبیع‌های ارزنده شمال شاهرضا با تضمین آژانس در پرداخت‌اصل وفرع باسود خوب مورد نیاز است شاهرضا روبروی سینما رویال آژانس رایت تلفن:
۳۲۹۷۱ـ ۳۱۸۵۳
۱ـ۵ آ ـ۱۵۵۴۷

پول شرطی
موجوداست
بدفتر معاملات
پول شاهرضا
مقابل کافه شهرداری
تلفن۴۲۵۱۲ مراجعه فرمائید
۱ـ۳۰ آ ـ۱۸۵۱۴

دفاتر اسناد رسمی

دفترخانه ۱۳۹ عاصم
شاهرضا نزدیك میدان شهنازتلفن ۷۴۹۵۴ـ۷۴۹۵۳

دفترخانه رسمی ۱۷۵
دفتر خانه رسمی ۱۷۵
سید عبدالعلی واحدی
خیابان بهار نزدیك تخت‌جمشید تلفن ۶۲۷۴۲ و۶۲۷۴۳
آ ـ۲۰۱۶۸

اجاره داده میشود

آپارتمان و خانه اجاره
۱ـ آپارتمان در خیابان سعدی پائین باتمام لوازم که محل شرکت بوده با برق و آب لوله آماده برای شرکت تجارتی ، مطب . دفترخانه، و غیره .
۲ـ خانه در سه راه ارك با آب دائم قنات شاه و برق و پنج اطاق و انبار برای محل شرکت وتجارتخانه یا دفتر خانه و مطب و سکونت‌برای اطلاعات بیشتر به تلفن ۳۲۲۳۷ ـ مراجعه شود .
۱ـ۳ آ ـ۱۵۷۰۳

۲ دستگاه آپارتمان ۴ و ۵ اطاقه مدرن با تلفن و حیاط اجاره‌داده‌میشود تلفن ۲۲۵۵۴ ۸
۱ـ۲ آ ـ۱۶۰۰۷

درکرج
باغی است مشجر به مساحت بیست هزار متر با تمام وسائل آب و برق و تلفن و سه هزار متر زیر بنا برای کارخانجات و یا انبار اجاره داده‌میشود به تلفن ۶۷۱۹۴ و۶۵۶۹۳ مراجعه شود .
۱ـ۵ آ ـ۱۵۷۸۹

در خیابان پهلوی چهار راه‌تخت جمشید باجاره واگذار میشود
یکباب خانه با چهار اطاق وزیر زمینی و حیاط بابرق و تلفن‌باجاره واگذار میشود طالبین از ساعت۱۲ الی ۱۷ بشماره تلفن ۶۵۵۵۵ مراجعه فرمایند .
۱ـ۳ ۱ـ۲۱۶۳۶

فروش اتومبیل

فروشگاه و بورس‌اتومبیل ۴۰
از ۱۰۰ دستگاه انواع اتومبیلهای امریکائی و اروپائی همیشه ۱۰ ـ دستگاه موجود است تلفن ۴۹۶۳۳
آ ـ۱۸۰۲۰

یك شماره نمره تاکسی‌خریداریم
سه راه ژاله تریکو آرامی.
۱ـ۳ آ ـ۱۶۱۲۵

ماشینهای شکاری زیر
باشرایط آسان بفروش میرسد
یك‌دستگاه فورد پلدرینك مدل۵۹ـ سه‌دستگاه آستین نیلی ۵۹ تا ۶۱ ـ۵ دستگاه کارمن از مدل ۵۶ تا ۶۰ ـ دودستگاه بنز شکاری ـدو دستگاه پلوریدو ۶۱وسیمکا ۶۱ـ دودستگاه شورلت کروت وفیات شکاری تلفن ـ ۶۱۴۴۰

خرید اتومبیل

ازهرنوع و هرمدل که‌باشدمشتری داریم فروشگاه اتومبیل ۴۰ـجمشید آباد شمالی کاشی ۴۰ تلفن۴۹۶۳۳

خریدار یافروشنده هرنوع اتومبیل هستید بازرگانی گوهر تلفن ۶۶۲۰۳
ـ ۳۰ آ ـ۱۹۱۶۶

معاملات تلفن

برای‌خریدو فروش هرنوع‌شماره تلفن به ۴۰۶۸۰ مراجعه فرمائید

آموزش زبانهای خارجی

معلم انگلیسی در منزل
خواهشمند است برای کسب اطلاع از تلفن ۵۶۵۷۸ استفسار فرمائید .
۱ـ۴ آ ـ۱۵۷۵۳

معلمه زبان دیپلمه انگلستان
برای تدریس‌زبان‌انگلیسی آماده است برای تعیین وقت ازساعت ۵ تا ۷ بعد از ظهر با تلفن ۷۱۷۹۴ اسعدی مذاکره وتعیین وقت‌بفرمائید
۱ـ۱۰ آ ـ۲۰۷۶۶

آموزشگاههای فنی

کلاس خصوصی
رادیو تلویزیون
جهت استفاده علاقمندان به فن تعمیرات رادیووتلویزیون کلاسهای خصوصی زیر نظر استادان‌دانشمند وبا استفاده از ،کاملترین لابراتوار تشکیل میشود .استفاده از این کلاسهای بی نظیر را به علاقمندان توصیه مینماید .
کاخ دانش
۱ـ خیابان فرانسه کوچه‌مرجان
۲ـخیابان نادری ـچهار راه‌اسلامبول

گم شده

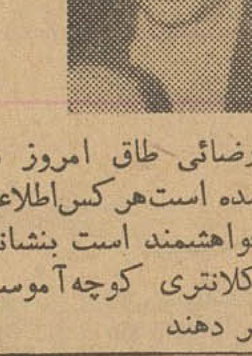

محمد رضا رضائی طاق امروز ده روزاست گمشده است‌هر کس‌اطلاعی از وی دارد خواهشمند است بنشانی پامنار کوچه کلانتری کوچه‌آموسی کاشی ۴۴ خبر دهند

فروش اثاثیه

دیك بخار
یك دیك بخار آلمانی نو بظرفیت ۴۰۰ کیلو بخار در ساعت کاملا ـ اتوماتیك با تمام وسائل ساخت آلمان بسته بندی کارخانه برای فروش حاضر است برای اطلاع به تلفن ـ ۶۷۱۹۴ و ۶۵۶۹۳ مراجعه شود .
۱ـ۵ آ ـ۱۵۷۸۹

تقویم اطلاعات

سه‌شنبه چهارم مهر ۱۳۴۰
سه‌شنبه پانزدهم ربیع‌الثانی۱۳۸۱
سه‌شنبه بیست‌وششم سپتامبر۱۹۶۱
اذان صبح: ساعت چهاروسی ویك دقیقه
طلوع آفتاب :ساعت پنج‌و پنجاه و شش‌دقیقه
غروب آفتاب: ساعت هفده‌،پنجاه و هشت دقیقه

شن و ماسه شسته
طبق اصول فنی
خلیج مرکزی خیابان ثبت شماره ۹ـ
تلفن ۳۲۲۹۵-۳۰۴۳۷۴

دوزندگی اکبری از محل سابق خود به خیابان سپه جنب دانشکده افسری انتقال یافت .

احتیاجات زندگی

AUTOVILLA
تحت نظر مهندس ولفات
متخصص آلمانی انجام و با تضمین تحویل داده میشود
خیابان ویلا
اتو ویلا
تلفن: ۴۶۰۸۴-۴۶۵۵۷
سرویس همگانی

مکتب سنتور ملك
همه روزه برای ثبت نام وتعلیم انواع سازها آماده ودکارگاه ملك بهترین سنتور،وکمانچه و سه‌تار را با نازلترین قیمت تحویل میدهد ـ نشانی دروازه دولت

جرثقیل جاسب
نشانی:جاده شهرری ـسه راه فرح‌آباد تلفن ۲۷۸۱۸ و۲۵۷۶۳
آ ـ۱۸۸۷۴ ۱ـ۱۵

سوپر مارکت
بن آمی
میرآباد
همه نوع مایحتاج زندگی در مجهزترین سوپرمارکت تهران

سرویس فوری و تعمیرگاه کسری خیابان شمیران‌بالای سه راه زندان
۱ـ۲۶ آ ـ۲۰۷۴۶

لبنیات شامین
شاهرضا ـ دروازه دولت
خالص ترین ماست وکره وانواع لبنیات را دراختیار مشتریان عزیز قرار میدهد

مقره فشار قوی برق
تلفن ۲۴۷۷۶
آ ـ۱۹۶۵۴ ۱ـ۱۰

قابل توجه فوری‌واردکنندگان وفروشندگان
بهترین فرصت برای یك‌کار پر سود
آقای‌میورانایب رئیس یکی‌از بزرگترین کارخانجات ماشینهای بافندگی ژاپن‌میل‌داردبافروشندگان ایرانی مذاکراتی بعمل آورد . علاقمندان میتوانند بین روزهای‌پنجم تاهفتم مهرماه باآقای انیشی ـشعبه جترو تلفن ۶۶۱۶۱تماس بگیرند .

پمپ شناور سومو
ساخت انگلستان
عالیترین پمپ شناور تمام برنزی در جهان بامشخصات منحصربفرد دیگر. باندازه‌های یك‌الی۶ اینچ‌برای تاارتفاع ۴۰۰ متر .
نمایندگی ارسطوزاده خیابان فردوسی مقابل خیابان ثبت شماره۵۶۲
۱ـ۳ آ ـ۲۱۶۴۲

راهنمای پزشکی اطلاعات

دکتر آسایش
بیماریهای آمیزشی مجاری ادرار خیابان منوچهری ـابتدای کوچه‌ارباب جمشید ـشماره۱۱

دکتر درطب پولوسا
متخصص بیماریهای مقاربتی ـ مجاری ـادرار ـ تناسلی ـ امـراض زنانه ـنازائی ـخیابان فردوسی بالا کوچه صادق پذیرائی ۹ تا۱۲ـ۵تا ۸ تلفن ۴۶۵۸۹

درمان قطعی سوزاك تازه
وکهنه و تقویت قوای تناسلی دکتر جناب زاده دارای گواهینامه از دانشکده طب فرانسه صبح وعصر خیابان منوچهری مقابل کوچه‌ژاندارك

دکتر رحمانی
متخصص امراض اعصاب وروح‌از دانشگاه لندن خیابان پهلوی بالاتر از چهار راه امیر اکرم تلفن ۴۵۱۱۴ پذیرائی صبح‌و عصر

دکتر دانشگر
امراض مقاربتی وجلدی وسوزاك تازه و کهنه ورم پرستات ضیق‌مجرا مستی وبواسیر امراض زنانه و نازائی خیابان سپه مقابل پستخانه تلفن ۳۰۲۴۱۶

متخصص معده، کبد،روده
دکتر رفیعی از دانشگاه پاریس پذیرائی ۴ تا۸ بعد از ظهر خیابان جامی اول کوچه پاریس تلفن۶۳۰۶۰

دکتر محمد رضا مسدد
رزیدنت سابق بیمارستانهای آمریکا دارای گواهینامه از پروك مدیکال آمریکا ـدرمان‌قطعی بیماریهای‌مقاربتی دروازه دولت روبروی ساختمان فیات تلفن ۳۰۲۵۴۸ پذیرائی عصرها از ساعت ۵ الی ۸ بعد از ظهر

دکتر حسام‌الدین مبرهن
دارای دیپلم تخصصی از بورد جراحی سینه« قلب، ریه ،عروق» وازبورد جراحی عـمومی آمـریکا ـ خیابان شاهرضا ـاول خیـابان کاخ شمالی ـپذیرائی ۴تا۸ عصرهـا ـ تلفن : مطب ۶۹۳۲۲ ـ منزل۵۱۴۴۵

پلی کلینیك
دکترمجاهدی ـ دکتر صدیقی
رزیدنت سابق بیمارستانهای‌آمریکا بیماریهای داخلی اطفال مقاربتی ترك تریاك وسایر مواد مخدره ترك‌الکل مجهز به دستگاه های رادیو سکپی نروسل تراپی (بخورپنی‌سیلین وغیره) دیاترمی‌پذیرائی بعد از ظهر هاوایام تعطیل وشب تا صبح خیابان شاه روبروی مسجد سجاد شماره تلفن ۴۹۵۲۶

دکتر عباس نیك نژاد
متخصص از دانشگاه ـ پاریس در بیماریهای‌معده ـ روده ـ کبد ـلوزالمعده درمان بواسیر بدون عمل فیستول ـ فیسور بامتد موثر دروازه شمیران خیابان گرامی

بخش دندانپزشکی خصوصی
حکیم پور

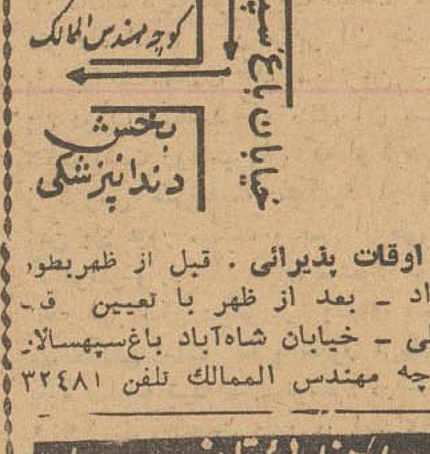

اوقات پذیرائی . قبل از ظهربطور آزاد ـ بعد از ظهر با تعیین قبلی ـ خیابان شاه‌آباد باغ‌سپهسالار کوچه مهندس الممالك تلفن ۳۲۴۸۱

راهنمای تلفن ها

تلفنخانه ۳۰۰۱۰ تا۳۰۰۱۹
سرویس حوادث ۳۰۳۵۶۹
سرویس اقتصادی ۳۰۴۵۹۱
اطلاعات هفتگی ۳۰۴۸۷۸
سازمان شهرستانها ۳۰۵۰۶۷
مجله کودکان ۳۰۳۳۱۳
شعبه‌آگهیها ۳۰۵۱۰۸ ـ۳۰۲۶۳۳
طوطی نو ۳۰۴۵۹۲ تا ۳۰۴۵۹۳
دفتر چاپخانه ۳۰۳۹۶۵

تلفنهای اطلاعات

آتش نشانی ۴۴۴۴۴
اداره‌راهنمائی ۳۰۳۶۱۴
سازمان آب تهران ۵۰۱۰۰
سرکلانتری ۴۹۱۶۱
اطلاعات راه آهن ۵۱۰۵۱
شرکت تلفن ۳۰۵۵۱۱
وزارت بهداری ۲۰۰۷۱

کشیک امشب پزشکان

در مهرماه ۱۳۴۰
آقایان دکتر حسین احمدی میدان ثریا کوچه پلیس شماره ۱۷ ـ دکتر اسلام دوست خیابان حشمت الدوله چهارراه گلشن تلفن ۶۳۰۶۷ ـ دکتر محمود انگجی دروازه دولت مقابل‌پمپ بنزین تلفن ۳۵۱۴۴ ـ دکتر خلیل رسولی (جراح) امیرآباد خیابان‌نصرت کاشی ۱۵ ـ دکتر کرامت اله فرهودی خیابان شاهرضا چهار راه پل چوبی تلفن ۲۸۵۱۰ ـ دکتر مهرداد پاك نیا آذربایجان چهارراه خوش تلفن۶۵۰۷۳ دکتر حسین منشی‌زاده مولوی بازارچه قنات‌آباد ـ دکترمحمدتقی اسفندیاری شاهرضا چهارراه مختاری تلفن۲۰۹۱۸ دکترغلامحسین مهرعلی‌خیابان‌سلسبیل چهارراه ۶۶۶۶۰ ـ دکتر سیدعلی میراحمدی هاشمی بین چهار راه قصردشت تلفن۶۳۶۸۵ ـ دکتر سید جعفر امیرحمزه ژاله ایستگاه بهنام پلاك ۱۶۳ تلفن ۳۲۸۱۰ ـ دکترمحمود عالم شمیران مقابل سینما مولن‌روژ تلفن ۳۴۸۳۵ ـ دکتر مسعودلاهیجانی امیرآباد کوچه مهر تلفن ۶۲۴۳۶ ـ دکتر حسین فرهمند سه‌راه امین‌حضور خیابان ری ـ دکتر شاهپورسیاهپوش خیابان امیریه ایستگاه البرز جنب مسجد فخریه ـ دکتر علی نصیری شاهرضا جنب سینما دیانا کوچه‌انوار تلفن ۶۲۹۷۶ ـ دکترعلی اصغرسعادت منیریه ۱۴۳ تلفن ۲۵۶۴۳ ـ دکتر حسین گلستانیان خیابان نظام‌الملك ایستگاه مدرسه ـ دکتر صانعی‌دندان پزشك (مجاز) تخت جمشید انصاری تلفن ۴۵۰۲۹ ـ دکتر علی‌اکبر حکمت نارمك ایستگاه دفتر دکتر احمدمافی خیابان قدیم شمیران ایستگاه سید‌خندان ـدرمانگاه‌دکترمصطفی‌موسوی دروازه تهران مقابل مسجدفخرالدوله تلفن (۳۵۱۲۶)ـدکتر عزت‌اله‌خامسی (دندانپزشك) خیابان ژاله خیابان‌فلاـ کاشی (۶۰)ـ دکترایرج ناصری‌سید بی‌سیم‌نجف‌آباد ابتداء ۸متری خاکی‌ـ دکتر منوچهر صدیق چهار راه حشمت‌الدوله سی‌متری خیابان شاهپور علیرضا ـزایشگاه وبیمارستان اهری سرپل تجریش تلفن (۸۳۳۹۶)ـپزشك سید جلال میرزائی خیابان شهناز ایستگاه کلانتری تلفن (۳۰۲۶۹۸)ـ دکترامیرنصرالدین منصور خطیرعباس آباد خیابان تکش کوچه پیروز کاشی (۱۳) آزمایشگاه دکتر علوی سی ـ متری نزدیك مجسمه شاهرضا مقابل خیابان ناهید ـدکتر محمدعلی کازرونی خیابان نواب۴۰متری چهارراه‌شهرداری روبروی داروخانه ـدکتر کمال‌الدین لاجوردی شمیران ایستگاه چاله‌هرز کوی‌لاجوردی ـدکتر سیدجواد قهاری خیابان امیریه اول خیابان منیریه‌دست راست کوچه اول‌ـدکتر فرهادی دروازه دولت ـدکترکمال پرتوی خیابان‌نواب چهارراه گلکار تلفن ۲۸۲۹۰ ـ دکتر محمدروحی‌خیابان شمیران‌اول خیابان سلیم ـدکتر کاظم‌فراهانچی ـخیابان قدیمی شمیران‌ایستگاه‌سیدخندان‌تلفن ۸۱۹۵۰ـ دکتر رحیم نظریان خیابان ری روبروی کوچه آبشار ـدکترعلی نقی رستگار شاه آباد اول کوچه ظهیرالاسلام تلفن ۳۰۳۱۳۱ـ بانوفخر موسوی خیابان خوش‌پائین چهارراه هاشمی جنب کوچه نظام‌ـ دکتر فخر موسوی خیابان خوش پائین چهارراه هاشمی جنب کوچه نظام ـ دکتر عبدالحمیدی خیابان شاه جنب‌مسجد سجاد تلفن ۶۵۱۵۵ .
دکتر ناصر شجاع میدان تجریش‌جاده نیاوران ـ بیمارستان مسمومین و درمانگاه اورژانس خیابان سپه مقابل آقاشیخ هادی بانو کبری سلیمی خیابان شهباز ایستگاه کلانتری ـ دکتر امین هنجنی حشمت وله غربی نرسیده به چهار راه گلشن ۹۲۹۷۷ ـ دکتر حسن داروگر خیابان نیاوران نرسیده به کلانتری کوچه داروگر تلفن ۸۵۱۰۳۵ ـ

درمانگاه خصوصی نارمك
۴۶متری غربی تلفن ۷۹۵۵۵

کشیک امشب داروخانه ها

داروخانه مرکزی شمیران مقابل برزن ـ داروخانـه جاوید سیمتری مقابل بیمارستان روزبه ـ داروخانه دروس شمیران قلهك ـ داروخانه نیرسینا خواجه نظام الملك ایستگاه افخمی ـ دارو خانه فرزانه قلهك داودیه ـ داروخانه سیماب خیابان خاکباز ـ داروخانه اشراقی خیابان آذربایجان ـ داروخانه افشین شمیران دزاشیب ـ داروخانه بورمند دلگشاکارخانه برق‌ـ داروخانه‌امریکائی شاهرضا خیابان پهلوی ـ داروخانه کامبیز میدان شوش ـ داروخانه آبان زرگنده ـداروخانه مرکزی‌نارمك سیمتری چهار راه‌سرسبز ـ داروخانه نظری‌خیابان کارون بین مرتضوی و شاهرضا ـ داروخانه الوند خیابان شهریارخواجه نظام الملك ـ داروخانه شبدیز جاده ری حسین آباد

از : فریدون شمس

بقیه از شماره قبل

زندگی در دهات اورامانات کردستان

منطقه‌ایکه در مدت کوتاهی در نتیجه تشریك مساعی مردم با دولت پیشرفت زیادی کرده است

تمام نقاط شهر پاوه باوجود کوهستانی بودن لوله‌کشی شده‌است

توجه خاص شاهنشاه

وقتی بایکی از اهالی محل بنام حاج‌ملازاده ضیائی مواجه‌شدم‌وازاو وضع گذشته‌شان راقبل از ایجاد فرمانداری سئوال کردم وی‌درپاسخ گفت ماقبل از سال ۳۷ و سالهای پیش ازآن از بسیاری وسایل رفاه زندگی که در قرن حاضر برای‌هر محیط و مردمی لازم است محروم بودیم اطفال مستعد و نونهالان با هوش وزیرك این ناحیه ازکردستان فرهنك وبهداشت کافی نداشتند. مردم براثر ابتلاء به‌بیماری در کمترین مدتی درمیگذشتند .

ولی حالا از تمام وسائل‌شهری برخورداریم وآقای رئوفی فرماندار دراین مورد خیلی زحمت کشیده و فعالیت کرده است آنچه که مسلم است توجه‌خاص‌اعلیحضرت‌شاهنشاه موجب ایجاد فرمانداری و در نتیجه تامین وسائل رفاه مردم این سامان شده است .

وضع فرهنك

این مرد گفت استعداد اطفال ما درراهنمائی بس بیهوده وعبث صرف میشد و بجای کسب علم و فضیلت بدنبال الواتی روانه بودند ولی‌حالا از نعمت یك فرهنك خوب‌برخوردار شده‌ایم واکنون در تمام قراء این منطقه دبستان وجود دارد در شهر پاوه یك دبستان و یك دبیرستان‌نه کلاسه تاسیس شده است که‌قریب ۵۰۰ نفر دانش آموزدرآن‌بتحصیل اشتغال دارند و حتی یك دانش‌آموز کلاس دوم ابتدائی خوب میتواند بنویسد .

عمرانی به یکی از نقاط شهر رفتم اهالی اطراف مرا احاطه کردند وضمن تقدیر از خدمات فرماندار گفتندوی‌در اجتماعات عواطف و الطاف و مراحم شاهانه و دولت و اولیای امور را بمردم ابلاغ میکند مردم کرد او را مانات به توجهات شاهانه و اقدامات ومساعی دولت امیدوار شده و حاضرند پیوسته درراه‌اعتلای وطن و شاهنشاه‌عظیم‌الشان خود تاسرحد جان کوشش نمایند .

بودجه قلیل

فرمانداری پاوه در تمام کارهای تاسیس برق ـ حمام مدرن ـ مسجد ـ ساختمان فرمانداری ـ لوله کشی شهر پاوه که شیر های آن در تمام

یکی از دختر های کرد با وسایل محلی در حال تابیدن تخ ازپشم دیده میشود .

احداث جاده

یکی دیگر از اقدامات فرماندار ساختن راه وجاده بود چند ماه‌پیش دولت مقداری گندم در حدود ۱۷۰ خروار برای مردم پاوه و حومه اختصاص داد.

آقای رئوفی فرماندار پاوه ضمن توزیع رایگان گندم بین رعایا و مردم از آنان دعوتی بعمل می‌آورد وضمن یك سخنرانی از اهالی اورامانات درخواست میکند تا در کار جاده سازی این منطقه یاری کنند . مردم نیز باکمال اشتیاق حاضر بانجام این عمل میشوند ودر کمترین مدتی کار تسطیح جاده ها نیز بپایان میرسد . این فعالیت‌مردم بخصوص درراه نوسودونودشه که‌دو قریه بزرك اورامانات میباشند بیشتر بچشم میخورد همچنین این منطقه کوهستانی مستور از درختان‌جنگلی مانند بلوط و زالزالك و ازگیل و سایر درختان است .

درگذشته مردم توجهی به‌حفظ این جنگلها نداشتند و چوب های آنرا میشکستند و ذغال میکردند ولی اکنون بااقدامات فرمانداری اورامانات اداره جنگلبانی تاسیس شده است وتمام جنگلهای‌اورامانات کردستان که مساحت عظیمی رافرا گرفته‌اند تحت نظر این اداره‌حفظ میشوند.

ساختمان مسجد

فرماندار پاوه چندی پیش در یك اجتماع بزرك شرکت کرد و ازمردم خواست تالار را در کار ساختن یك مسجد بزرك و جامع یاری نمایند‌اهالی در این اقدام خیر خواهانه پیشقدم شدند وبا کمکهای مالی خود در چند روز اخیر ساختمان مسجد بزرك و زیبای سنگی را بنام مسجد حضرت عبداله بپایان رسانیدند .

غرور ملی

وقتیکه من برای بازدید از کارهای خیابانها نصب شده‌است از بودجه قلیل و ابتکار شخصی و همچنین کمك مردم استفاده کرده‌است و من ضمن بازدید از کار های عمرانی وی در پاوه و سایر قراء به نوسود تیو مرز ایران و عراق باشد سری زدم .

یکی دیگر از قراء

راه نوسود نیز همچنان کوهستانی و صعب‌العبور است‌جاده ها از ارتفاعات بزرگی میگذرد که مشرف به دره‌های عمیقی میباشد عبور از آن کاری بس مشکل است از پاوه مرکز فرمانداری اورامانات تا نوسود قریب شصت کیلو متر راه است و در مسیر آن چندین پل بنا شده‌است که مهمترین آن پل دوآب میباشد که بنای آن بسیار عظیم است رودسیروان که ازکوههای زاگروس سرچشمه میگیرد از زیر این پل عبور میکند و پس از طی دو کیلومتر وارد خاك عراق میشود . پل نجار نیز یکی دیگر از پلهای بسیار مستحکمی است که بدستور فرماندار پاوه ساخته شده‌است نوسود در حدود ۲۰۰۰ نفر جمعیت دارد در ابتدای‌این قریه یك درمانگاه بسیار مدرن جلب نظر میکند دراین دهکده زیبا که‌در وسط دره ای قرار دارد فعالیت های ساختمانی بسیار زیادی دیده میشود که بدستور آقای فرماندار و مساعی آقای سرهنك آشوری رئیس انتظامات آن محل انجام میگیرد اهالی این سامان تقاضا کرده‌اند یك مجسمه از شاهنشاه مستقر گردد اهالی درجشن های محلی احساسات بسیار پر شور و بی‌شائبه‌ای از خود نشان میدهند اینك خلاصه فهرست اقدامات اساسی وکار های عمرانی وی در مناطق اورامانات بنظر خوانندگان عزیز میرسد .

۱ـ برق

تاسیس برق پاوه با ساختن محل کارخانه و نصب دو موتور یکی هفتاد و پنج کیلووات دومی بیست‌و پنج کیلووات و کابل و سیم کشی شهر پاوه که در دیماه سال ۱۳۳۷ شروع و در آذرماه ۳۸ خاتمه یافته‌است و علاوه بر آن یك ساختمان نیز برای ماه امسال

۲ـ تاسیس شهرداری در بخش جوانرود در سال ۳۹

۳ـ تاسیس شهرداری در بخش نوسود در سال ۳۹

ساختمانها

ساختمان مجلل‌فرمانداری‌اورامانات در پاوه باتمام وسائل مربوطه‌بمساحت چهارده هزار متر شروع در خرداد ماه سال ۳۸ و خاتمه در آذر ماه ۳۹

ساختمان یك دستگاه حمام بادوش کامل در بخش جوانرود که در سال ۳۸ شروع ودر اسفند ماه سال ۳۹ باتمام رسیده‌است .

ساختمان یك دستگاه حمام درقریه قشلاق که جزئی کار آن باقیمانده شروع در سال ۳۹

ساختمان یك دستگاه حمام در قریه دزآور که در حال تکمیل است ودر سال ۳۹ شروع شده‌است .

ساختمان مسجد حضرت عبداله با کمك مردم پاوه در سال ۳۹

ساختمان دو سری مستراح عمومی مردانه و زنانه در پاوه در سال ۳۸

ساختمان دو سری مستراح‌عمومی مردانه و زنانه در بخش نوسود در سال ۳۹

ساختمان یك درمانگاه کامل و جدیددرجوانرود و یك‌دستگاه‌درمانگاه مدرن دیگر در بخش نوسود که هر دو در تیر ماه ۳۹ شروع و درخرداد ۴۰ بپایان رسیده‌است .

پلها

پل عظیم فلزی دو آب که در دیماه ۳۷ شروع و در آبان ماه ۳۸ خاتمه یافته است .

ساختمان پل بزرك شاه گذار روی رودخانه قره سو معروف به‌پل در بندی شروع در سال ۳۹

۳ـ ساختمان‌پل‌بتنی روی‌رودخانه نجار در سال ۳۸

۷ـ جاده ها

احداث جاده کوهستانی بن‌دره و دورستان که هر دو در دیماه ۳۷ شروع و در خرداد ماه ۳۸ خاتمه یافته‌اند.

احداث جاده کوهستانی نوسمه‌با ساختن یك پل بزرك‌درسال۳۸و۳۹

احداث جاده کوهستانی خانقاه‌از مسیر کوهستانی در موربه گلال‌در سال ۳۸ ـ۳۹

احداث‌جاده کوهستانی‌سرگران در اردیبهشت ۳۸

احداث جاده کوهستانی دره‌باین و نورداب در خرداد ۳۸

احداث جاده کوهستانی شبانکاره و قوری قلعه در سال ۳۹

ساختن راه نو سود به‌شوشمی‌در سالهای ۸ ۳ـ ۳۹ و همچنین راه های نوسود به وزلی در همان سال.

احداث جاده کوهستانی نروی‌در سال های ۳۸ و ۳۹

ساختن جاده مزیدی از گردنه شمشیر بطول ۸ کیلومتر در سال ۳۸

احداث جاده کوهستانی مزیدی‌به بله‌ای و از بله‌ای به ساتیاری که‌در شرف اتمام است و ادامه داده می شودتا به‌ناحیه‌انجیرك‌برسد احداث جاده عمومی نودشه که جاده اخیر بزرگترین کار راه سازی است و باید بسنندج متصل گردد و یك رشته انشعابی بطرف درآورد و هانی گرمله و کیمنه وصل دو رشته کمینه وهائی گرمله آن ساخته شده است قسمت اعظم این جاده های کوهستانی مهم‌فرعی بدون‌ایجاد هزینه برای دولت بوده و با تشویق و کمك مردم انجام شده‌است .

تعریض جاده پلنگانه در سال های ۳۹ و ۴۰ که سپس به قلعه حه‌انبود وصل شده ا...

یك منظره از ساختمانهای شهر پاوه که در دامنه کوه‌قراردارد.

باسد سازی و برداشتن منازل مسیر بطول دو کیلومتر شروع در فروردین ۳۹ و خاتمه در اردیبهشت ۴۰

ساختن دو میدان در نوسود در سالهای ۳۸ و ۳۹

احداث‌خیابان درروانسر و برداشت منازل مسیر خیابان که در سال ۳۹ شروع و در شهریور همان سال خاتمه یافته است .

۴ـ شهرداریها

۱ـ تاسیس شهرداری‌در پاوه در تیر

دکتر صدری بخبرنگار ما گفت :

بدانشجویان موسسه امور بیمارستانها فوق لیسانس داده می شود

پس از پایان کلاس دو نفر از دانشجویان بخارج اعزام می شوند

همانطور که قبلا اطلاع داده‌ایم از سال جاری موسسه‌ای بنام اداره امور بیمارستانها که‌در اختیاروزارت بهداری‌بودبدانشکده پزشکی‌وابسته گردید .

آقای دکتر صدری‌رئیس موسسه مزبور در مورد طرزکار موسسه و نحوه قبول دانشجو به خبرنگار ما گفت :

بیمارستان دو قسمت کار دارد یکی کار های فنی و دیگری کار های اداری .قسمت فنی را آقایان اطبا اداره میکنند ولی در قسمت اداری‌افرادی که‌تحصیل اداره‌کردن را داشته باشند نداریم و بطورکلی لیسانسیه برای اینکار کم است . که تحصیلات مخصوصی برای اداره کردن بیمارستان نموده باشد .

بعقیده من اداره کردن یك بیمارستان از اداره کردن یك کارخانه خیلی مشکلتر و مهمتر است و حالا این کلاس برای‌این درست شده که لیسانسیه‌هائی‌را که می خواهند اداره امور بیمارستانهارا بعهده بگیرند تربیت نماید و تعلیم دهد.

از پنج سال پیش تا بحال یك کلاس مقدماتی از طرف وزارت بهداری اداره میشد که هفته‌ای سه روز تا حداکثر شش روز روزی‌یك ساعت و نیم بعد از ظهر ها کار می کرد و بدانشجویان دیپلم‌غیر رسمی میداد .و امسال طرحی بین وزارت بهداری و دانشکده پزشکی امضاء شد که از اول سال تحصیلی۱۳۴۰ این کلاس در دانشکده دائر شود.

دوره این کلاس دو سال تعیین شده که دانشجویان یکسال درس نظری روزی شش ساعت خواهند خواند . این درس مربوط باداره مطلق موسسات خواهند داشت که در دانشکده حقوق به آنها تدریس میشود .

قسمت بعدی مربوط به بهداشت می باشد که در انستیتو مالاریالوژی کرسی بهداشت دانشکده تدریس میگردد و در این قسمت کارمندان اداره بهداشت وزارت بهداری نیز کمك میکنند و درس میدهند و قسمت سوم دروس در زمینه اداره امور بیمارستانها میباشد که دو استاد دارد و ضمنا از عده‌ای‌خارجی نیز برای اینکار دعوت شده‌است.

عده دانشجویان

آقای دکتر صدری گفت چون محل کافی نداریم فعلا بیش از ۱۵ نفر لیسانسیه را نمیتوانم بپذیریم . و حضور این عده در کلاس‌اجباری است . شرکت کنندگان در این کلاس باید حداقل یك زبان‌خارجی را بدانند.

و بورس هائی در اختیار ماگذاشته شده که بهترین شاگردان کلاس را پس ازپایان دوره دو ساله که‌سال دوم آن در بیمارستانها خواهد گذشت بخارج اعزام خواهیم‌داشت برای اعزام بخارج یك بورس برای بیروت و یك‌بورس برای امریکا در اختیار ما میباشد .

برای تمرین‌سال دوم دانشجویان فعلا بیمارستان های نمازی شیراز و پهلوی در نظر گرفته شده وشاید بیمارستان های مجهز دیگری هم داشته باشیم . دانشجویان بایدپس از طی دو سال رساله‌ای بنویسند و درجه‌ای که برایشان‌در نظر گرفته شده فوق لیسانس‌است.

تقسیم بندی

از زاین عده ۱۵ نفری پنج نفر در دانشکده پزشکی پنج نفر در وزارت بهداری و پنج نفر هم بطور آزاد خدمت خواهند کرد .

و محل کارآنها از طریق‌مصاحبه تعیین خواهد شد .

و البته تمام این مراحل بایددر شورای دانشگاه تصویب‌شود واعلام گردد .

بطوریکه خبرنگارما کسب‌اطلاع کرده است تاکنون عده زیادی‌برای شرکت د راین کلاس ثبت نام کرده‌اند ومسابقه ورودی‌این‌موسسه که بصورت مصاحبه انجام خواهد شد ممکن است تا یك هفته‌دیگر برگزار گردد.

برتراندراسل مخالف خلع‌سلاح اتمی یکجانبهٔ غرب است

لندن ـ رویتر ـ۲۲سپتامبر ـ ارل برتراندراسل فیلسوف شهیرانگلیسی که چندی پیش بجرم فعالیت های‌خود برضد تسلیحات اتمی زندانی شده بود امروز بار دیگر اظهار داشت که بریتانیا نباید برسلاح های اتمی تکیه نماید .

وی درعینحال اظهار داشت که طرفدار خلع سلاح اتمی یکجانبه‌امریکا نیز نمیباشد . برتراندراسل ضمن نامه‌ای برای روزنامه تایمز نوشته خاطر نشان میکند که باتوجه به‌حالت انزوائی که از لحاظ جغرافیائی برای انگلستان وجود دارد اتکاء اینکشور به‌بمب‌های اتمی خواه ساخت خودش ویا ساخت امریکا باشد نادرست است .

انگلستان باید درمناقشات جهانی راه بی‌طرفی پیش گیرد وبرای‌تخفیف تشنجات بین‌المللی نقش شایسته‌خود را ایفا کند .

راسل درپایان نامه خود نوشته است که شاید بیطرف ها بتوانند در امریکا و شوروی اعمال نفوذ کنند و آنها را بامضای قرارداد خلع سلاح اتمی وادارند .

مخالفان آزمایشهای اتمی پنجاه کیلو متر پیاده طی کردند

استکهلم ـ خبرگزاری فرانسه یکهزار نفر که برای مبارزه بر ضد آزمایشهای اتمی پنجاه کیلومتر راه‌طی کرده بودند دیشب به استکهلم رسیدند .

برتراند راسل ولینوس پلینگ که‌هردو دارنده جایزه نوبل میباشند پیام تشویق آمیزی برای کسانیکه ـ بخاطر قطع آزمایشهای اتمی پنجاه کیلومتر راه پیاده طی کرده اند فرستادند .

آگهی ثبت‌نام‌در کنسرواتوار آزاد

کلاس موسیقی ویژه کودکان ۷ تا ۱۲ساله

دراین کلاس ثمین‌باغچه‌بان معلم دوره عالی هنرستان عالی‌موسیقی اصول ریتم وسلفژ‌رابه کودکان خواهد آموخت و با پایه گذاری صحیح آنان رابرای تعلیم ودرس های‌آینده موسیقی آماده و ورزیده خواهد ساخت .

نشانی ـ خیابان ارفع هنرستان عالی موسیقی .

۳ـ۱ آ ـ۱۶۰۸۱

شرکت ملی نفت ایران

آگهی مزایده شماره ۴۸

شرکت ملی نفت ایران اجناس مشروحه زیر موجود در انبار های، شرکت در آبادان را ازطریق مزایده بفروش میرساند.

۱ـ لوازم یدکی مختلف دستگاه‌های سودا سازی
۲ـ لوازم یدکی اتومبیلهای مختلف
۳ـ لوازم یدکی پمپهای مختلف
۴ـ لوازم یدکی کمپرسور وتوربین و غیره
۵ـ لوازم یدکی ماشینهای مختلف
۶ـ سه‌راهی وزانو
۷ـ لوازم ساختمانی و جعبه‌کلید برق

علاقمندان میتوانند همه روزه در ساعات اداری در خرمشهر‌باداره اجناس مازاد شرکت ملی‌نفت ایران مراجعه و یك نسخه از شرائط مزایده راکه حاوی اطلاعات مربوط بمیزان سپرده و سایر شرائط می باشد برایگان دریافت دارند .

پیشنهادها فقط تاآخر وقت اداری روز دوشنبه ۱۵ آبان ماه۱۳۴۰ درخرمشهر پذیرفته میشود .

به پیشنهادات فاقد سپرده یا مبهم یامشروط ترتیب اثر داده‌نخواهد شد و شرکت در ردوباقبول یك یا کلیه پیشنهادات بدون آنکه محتاج بذکر دلیل باشد مختار خواهد بود.

۲ـ۱ آ ـ۲۱۰۹۸

آگهی برای‌قبول‌شدگان مسابقه ورودی رشته فیزیك

قبولشدگان مسابقه ورودی رشته فیزیك لازم است تا روزپنجشنبه ششم مهرماه همه روزه بعد از ظهرها از ساعت ۴تا۷ بعد از ظهر بادر دست داشتن کارت مسابقه ورودی و مدارك زیر بدانشکده علوم مراجعه کنند :

۱ـ عین گواهینامه شش ساله طبیعی یا ریاضی و یا ارزش‌تحصیلی (برای فارغ التحصیلان سال جاری جواز یا کارنامه قبولی پذیرفته می شود)
۲ـ برك معافیت ازنظام وظیفه برای مشمولین
۳ـ ۱۵ قطعه عکس برای مشمولین و ۱۲ قطعه برای غیرمشمولین
۴ـ ۶برك رونوشت شناسنامه برای مشمولین و چهار برك برای غیر مشمولین
۵ـ قبض پرداخت ۱۸۰ ریال (۳۰ ریال برای تمبر و ۱۵۰ ریال برای ورزش) ازحسابداری دانشکده علوم هر یك از قبولشدگان که تاروز پنج‌شنبه ۶ مهرماه ثبت‌نام نکرده باشد حق‌تقدم از آنها ساقط وبجای آنان بترتیب تقدم ازافراد ذخیره ثبت‌نام خواهد شد.

افراد ذخیره جهت اطلاع از نتیجه و ثبت‌نام خودروز شنبه هشتم مهرماه بدانشکده علوم مراجعه نمایند.

رئیس دانشکده علوم ـ دکتر فرشاد

شنبه‌محاکمات بزرگ دادگستری شروع

بقیه از صفحه اول

در بازپرسی با سپردن وجه الکفاله آزاد شده بودند صادر کرد.

عصر دیروز ۵ نفر مزبور ازطرف مامورین اجرائیات دادسرای دیوان کیفر بازداشت شدند .

اعتراض به‌نقص پرونده‌و صلاحیت دادگاه

وکلای متهمین در دومورد‌نواقص پرونده وصلاحیت‌دادگاه اعتراضاتی داشتند .

در باره صلاحیت دادگاه وکلای مدافع متهمین ادعا کرده بودند که جرائم منتسب‌به متهمین‌سیاسی‌است وباید در دادگاه جنائی و با حضور هیئت منصفه رسیدگی شود .

دادگاه این ایراد را باتوجه به عناوین جرائم متهمین بشرح کیفر خواست و محتویات پرونده که عبارت از جعل و تدلیس و تصرف غیر قانونی قید شده است وارد ندانست ومرجع‌رسیدگی رادیوان کیفر دانست .

وکلای متهمین همچنین ادعا کرده بودند که‌چون یکی‌ازمتهمین نظامی است (باستناد ماده واحده خرداد ماه ۱۳۳۹) مراجع دادرسی ارتش صالح برای رسیدگی باین پرونده هستند .

دادگاه این ایرادرا با توجه‌باظهار نظر قبلی دادگاه و با استناد باینکه رسیدگی جرائم عمومی در حین خدمت یابسبب خدمت در صلاحیت دادرسی ارتش است ولی خدمت‌افراد نظامی در ادارات کشوری از قبیل شیلات و غیره ارتباط بوظائف‌ندارد رد کرد .

در صلاحیت دیوانعالی کشور

در باره ایراد وکلای مدافع‌متهمین دائر بر اینکه چون رسیدگی باتهام سرلشکر ضرغام (وزیر وقت‌دارائی) طبق قانون پس از تصویب مجلس با دیوان عالی کشور است و باین جهت‌محاکمه متهمین پرونده‌شیلات باتوجه باین مسئله به تبع از وزیر دارائی در صلاحیت دیوان عالی کشور است .

دادگاه نظر داده است صرف‌نظر از اینکه ازآقای سر لشکر ضرغام دراین پرونده بعنوان متهم تحقیق نشده و اتهامی بوی نسبت داده نشده است ، مقرراتی هم وجود ندارد‌که طبق آن رسیدگی باتهام مرتکبین اصلی جرم در مرجع خاصی که صالح‌برسیدگی‌باتهام معاون‌مفروض مجرم باشد بعمل آید مضافا باینکه رسیدگی باتهامات متهمین حاضر طبق مصرحات قانونی بداهتا در صلاحیت دادگاه‌دیوان کیفرمیباشد.

تحقیق از سرلشکر ضرغام ضروری نیست

متهمین و وکلای مدافع انها ایراد گرفته بودند که چون‌شرکت شیلات یك شرکت تجارتی است و الزامی برعایت آئین نامه های مربوط بمعاملات دولتی را ندارد و باتوجه باین مطلب دادگاه دیوان کیفر صالح برای رسیدگی نیست دادگاه این ایراد را نیز با توجه بماده یك قانون مصوب اردیبهشت ماه ۱۳۱۵ راجع به محاکمه ومجازات مامورین خدمات عمومی وارد ندانست .

در باره‌اعتراض متهمین نسبت به نقض تحقیقات و سایر ایرادات از قبیل لزوم تحقیق از آقای سرلشکر ضرغام وزیر وقت دارائی با توجه به محتویات پرونده و دستورات صادره منتسبه بمشارالیه دادگاه نظر داد لزومی برای تحقیق از نامبرده و استطلاع از حدود دستورات صادره که موثر در مقام هم نیست وجود ندارد .

بنظر دادگاه سایر ایرادات و اعتراضات وکلای مدافع نیز در باره مراجعه باوراق و اسناد وتحقیق از اشخاص که در لوایح اعتراضی به‌آنها اشاره کرده‌اند غیرضروری و موثر بنظر نرسید .

توقیف متهمین پرونده

دادگاه با استناد بمطالب فوق نظر داد که پرونده متهمین شیلات آماد ،طرح در دادگاه بوده و قرار رسیدگی باتهامات متهمین اعلام میگردد و چون برای انجام دادرسی توقیف کلیه کسانی که بهر نحو مورد اتهام قرار دارند ضروری است لذا باستناد ماده ۱۱ قانون پنجم آذرماه ۱۳۰۸ قرار توقیف آقایان مهدی عظیما ـ حسام الدین نجم آبادی ـ جلال الدین جلالی ، سیساك نازارتیان از طرف دادگاه صادرشد ودیشب مامورین اجرائیات آنان را توقیف کردند . علاوه بر این عده آقای نصرت‌اله منتصر شهردار اسبق تهران که نام وی در این پرونده ذکر شده و قبلا نیز از نامبرده تحقیقاتی بعمل آمده بود بدادگاه اعزام شد .

لازم بتذکر است که دو نفر دیگر از متهمین اصلی این پرونده که تیمسار سرتیپ روح‌الله نویسی مدیر عامل شرکت سابق شیلات و خانم احسان نیکوخواه دولو میباشند فعلا در زندان بسر میبرند و روز شنبه آنها نیز در دادگاه حضور خواهند یافت .

تاریخ شروع محاکمه

همانطور که اشاره شد از ساعت هشت صبح روز شنبه هشتم مهرماه شعبه چهارم دادگاه دیوان کیفر بریاست آقای دکتر بهمن نیاکان و مستشاری آقایان سیف اله رفیعی و عباسعلی قائمی در سالن بزرگ جنائی تشکیل جلسه خواهد داد و اعضاء دادگاه با لباس رسمی در جلسه حاضر میشوند و کلیه‌متهمین نیز در جلسه دادگاه حاضر خواهند شد .

باین ترتیب از روز شنبه آینده محاکمه اولین دسته متهمین پرونده های بزرگ در دیوان کیفر شروع خواهد شد .

امروز نخست‌وزیر ازدبیرستانهای تهران

بقیه از صفحه اول

اولین دبیرستانی که مورد بازدید قرار گرفت دبیرستان دخترانه دکتر فاطمه سیاح بود در مدخل دبیرستان خانم طباطبائی رئیس دبیرستان‌خوش آمد گفت .

در این دبیرستان بعلت کثرت دانش آموز راهروها نیز بکلاس‌درس اختصاص داده شده‌بود .

آقایان نخست‌وزیر وآقای وزیر فرهنگ از کلاسهای دبیرستان بازدید کردند و ضمن بازدید از کلاس ها سئوالاتی‌از وضع درسی دانش‌آموزان می نمودند که بوسیله دبیران مربوطه توضیحات لازم داده شد آقای نخست وزیر پس از بازدید این دبیرستان از رئیس ودبیران مدرسه اظهار قدردانی کرد .

در دبیرستان رضا شاه کبیر

دومین آموزشگاهی که‌موردبازدید قرار گرفت دبیرستان دخترانه‌رضا شاه کبیر بود . آقای نخست وزیرو آقای وزیر فرهنگ در ساعت نه و پنج دقیقه صبح قدم به محوطه دبیرستان رضا شاه کبیر گذاشتند و این مصادف با موقعی بود که زنگ تفریح تازه زده شده بود .

هنگامیکه آقای نخست وزیر بمحوطه دبیرستان آمد چند نفر از دوشیزگان متوجه‌ورود ایشان‌شدند و ناگاه فریاد زدند بچه ها نخست وزیر اینجا آمده است . خبرآمدن آقای نخست وزیر در چند لحظه‌در سرتاسر دبیرستان پیچید و چند لحظه بعد در حدود یکصد نفر از دختران گرد آقای نخست وزیر حلقه زده و شروع بصحبت کردند. اولین گفتگوئی که‌پیش آمدشکایت دختران از سختی امتحانات بود و دختران فریاد میزدند آقای نخست وزیر دستور بدهید در آئین نامه امتحانات تجدید نظر کنند پس‌از لحظه‌ای آقای نخست وزیر باتفاق وزیر فرهنگ بدفتر رئیس دبیرستان خانم دکتر پارسای رفتند و پس از استراحت مختصری به بازدید از قسمت های مختلف دبیرستان پرداختند .

در کلاس طباخی

اولین کلاسی که مورد بازدید قرار گرفت کلاس طباخی بود ،در این کلاس عده‌ای از دانش‌آموزان مشغول پختن غذا بودند . آقای نخست وزیر از وضع کار کلاس سئوال کرد و از غذائی که توسط دوشیزگان حاضر شده بود کمی خورد . بعد دختران از ایشان‌دعوت کردند که یکروز ناهار را میهمان دبیرستان باشند و آقای نخست وزیر قول داد که در اولین فرصت دعوت ایشان را قبول نماید.

در کلاس خیاطی

دومین کلاس ، کلاس‌خیاطی بود که مورد بازدید آقای نخست وزیر و وزیر فرهنك قرار گرفت و پس‌از آن آقای نخست وزیر و همراهان از شش کلاس درس بازدید نموده‌و با چند نفر از دانش آموزان‌صحبت کردند.

خط بد

آقای نخست وزیر در یکی از کلاسها دفترچه یکی از دختران را گرفت و ورقزد و از بد خطی‌دانش آموزان گله کرد و گفت باید سعی کنید که دانش آموزان خط فارسی راخوانا و خوب بنویسند .

آشنا درآمدند

در کلاس ششم طبیعی آقای نخست وزیر با چند نفر از دانش آموزان آشنا درآمد و از وضع تحصیلی آنها که‌از فرزندان‌دوستان و خویشان ایشان بودند سئوالاتی کرد .

نخست وزیرسپس از آزمایشگاه دبیرستان دیدن کرد.

دبیرستان علامه

پس‌از بازدید دبیرستان رضاشاه کبیر آقای نخست‌وزیر باتفاق وزیر فرهنك بطرف جنوب شهر رهسپار شدند و از دبیرستان علامه واقع در سه راه سلسبیل بازدید کردند .آقای ریاحی رئیس دبیرستان اظهارداشت که محل دبیرستان استیجاری است و با کثرت دانش آموز و اطاقهای‌کوچك با مشکل روبرو هستیم .

آزمایشگاه نداریم

رئیس دبیرستان اظهار داشت : دانش آموزان این دبیرستان بعلت آنکه اکثرا بی بضاعت‌هستند‌نتوانسته ایم از محل دریافت شهریه‌آزمایشگاه برای آنها دایر کنیم .

آقای نخست‌وزیر گفت ممکن‌است آنهارا تا تهیه وسائل لابراتوار پس از پایان درس بعد از ظهر ها به مدارس نزدیکتر که دارای آزمایشگاه هستند ببرید .

آقای نخست‌وزیر به آقای وزیر فرهنك دستور داد اطاقی‌برای‌لابراتوار در نظر گرفته شود ووسائل لابراتوار تهیه شود آقای نخست‌وزیر در مورد ساختمان این مدرسه اظهار داشت امیدواریم درسال تحصیلی آینده ساختمان مناسبتری برای این مدرسه در نظر گرفته شود .

دبیرستان رهنما

سپس آقایان نخست‌وزیر و وزیر فرهنك به دبیرستان پسرانه رهنما واقع در خیابان منیریه رفتند .

در این مدرسه نیز کلاسها و آزمایشگاه مورد بازدید قرار گرفت. آقای نخست‌وزیر هنگام بازدید یکی از کلاس های اول جزوه یك دانش آموزرا بدقت نگاه کردند و چند غلط املائی‌از او گرفت.

دبیر مربوطه اطلاع داد دانش آموزان تا کلاس ششم ابتدائی چیزی یادنگرفته‌اندو مانمیتوانیم روی پایه کلاس هفتم با آنها کار کنیم‌بلکه باید استعداد آنها را در نظر بگیریم و کم‌کم آنها را بفراگرفتن مواددرسی کلاس اول دبیرستان آشناسازیم .

آقای نخست‌وزیر از چند دانش آموز سئوالاتی نمود که بعضی ازآنها پاسخ صحیح دادند .

این دبیرستان دارای پنج کلاس اول بودو در یك کلاس دانش آموزان کوتاه قدو سنین آنها هم کم بود .و این مطلب مورد تعجب‌آقای‌نخست‌وزیر واقع‌شد.سئوال کرد درچند کلاس‌اول که دیدن کردم شاگردان بزرگتری نشسته‌بودند رئیس مدرسه پاسخ‌داد در اینجا تقسیم بندی از لحاظ قد بعمل آمده است .

نخست‌وزیر خطاب به دانش آموزان گفت‌انشاءالله همه آنهاقد‌بکشند .

در دبیرستان داوری

سپس آقای‌نخست‌وزیر دردبیرستان دخترانه داوری واقع در خیابان امیریه حضور یافت .

هنگامیکه نخست‌وزیروزیر فرهنك وارد دبیرستان شدند زنك تفریح‌زده شده بود ، دختران دانش آموز ابتدا دچار حیرت شدند ولی یکدفعه‌حلقه‌وار نخست‌وزیر را احاطه کرده‌و درآغوش گرفتند و با دخالت خانم‌دکتر یکانی رئیس‌دبیرستان بزحمت‌آقای‌نخست‌وزیر را از میان دختران بطرف دفتر مدرسه بردند .

رئیس دبیرستان به نخست‌وزیر خوش آمد گفت و دختر خردسال دانش آموزی دسته گلی به آقای نخست‌وزیر تقدیم نمود .

آقای نخست‌وزیر به یکایك‌دبیران دست داد .

چون زنك تفریح بود خانم دکتر یکانی از آقای نخست‌وزیر تقاضاکرد چنانچه ممکن است چند دقیقه‌ای در دفتر تشریف داشته باشید تا دانش‌آموزان که همه علاقمندند شما را به بینند و بعد کلاسها را مورد بازدید قرار دهید .

در دفتر دبیرستان‌آقای نخست‌وزیر گفت برخلاف شایعات در بازدیدی‌که از مدارس نمودم دیدم وضع مدارس بسیار مرتب و منظم است .

ما تا آنجا که توانستیم وسائل را تهیه کردیم و خجلیم که نتوانستیم بیش از این فراهم سازیم .

دولت اگر جریان را از نزدیك به بیند بهتر تشخیص نواقص کارراخواهد داد .

رئیس دبیرستان‌اظهارداشت‌سازمان این مدرسه از جهت دبیر کامل است و ظرفیت مدرسه نیز از لحاظ دانش آموز تکمیل می‌باشد .

در این هنگام آقای وزیر فرهنك باطلاع آقای‌نخست‌وزیر رسانید که وضع مدارس از لحاظ تکمیل کادر معلم بسیار مناسب است ، در سال گذشته ۷۵۰ نفر از معلمین تقاضای انتقال را از وزارت فرهنك نموده‌اند ولی امسال بر عکس عده کثیری از کارمندان سایر وزارت خانه ها تقاضای انتقال بفرهنك را نموده اند .

سپس آقای نخست‌وزیر از کلیه کلاس های این دبیرستان دیدن کرد و درهرکلاس توضیحات لازم وسیله‌رئیس مدرسه‌و دبیران‌مربوطه راجع به استعداد دانش آموزان داده میشد .

آقای نخست‌وزیرجزوه های‌دانش آموزان هر کلاس را بازدید نموده وسئوالاتی پیرامون‌مواد درسی‌آنها و مشاغل پدران آنها مینمود.

آقای نخست‌وزیر سئوالاتی در باره ورزش و کار های دستی و طباخی دانش آموزان از دبیر ورزش و رئیس مدرسه نمودند که پاسخداده شد اغلب دانش آموزان این‌مدرسه در کار های دستی ورزش درمیان سایر دبیرستانها مقام های اول و دوم را بدست آورده‌اند .

مدرسه خریداری شود

آقای نخست‌وزیر پس از بازدید ازکلیه کلاسها در آشپزخانه‌مدرسه حضور یافت و در همانجا ضمن امضای دفتر یاد بود مدرسه خطاب به آقای وزیر فرهنك گفت از قرار اطلاع حاصله چون مالك این‌مدرسه به بانك رهنی بدهکار است قرار است محل این مدرسه به حراج گذاشته شود .

این مدرسه‌خریداری شودو خودمان تعمیرات لازم را در اینجا خواهیم کرد .

آقای نخست وزیر مراتب‌رضایت وخشنودی خود را از وضع‌دبیرستان اعلام کرد .

دبستانهای سپرده‌ردی و دقیق

آقایان نخست وزیر و وزیر فرهنك سپس بسوی خیابان شاهپور چهار راه گمرك نزدیك راه آهن رهسپار شدند و دبستان های‌پسرانه سپرده‌ردی و دقیق را مورد بازدید قرار دادند .

ساعت یازده و سی وپنج دقیقه آقای نخست وزیر دبستان دقیقی را ترك کرد و در این موقع عده‌ای از سکنه و عابرین در مقابل مدرسه اجتماع کرده و نسبت به شاهنشاه ابراز احساسات کردند .

بازدید از محل خرابی

پس از خروج از مدرسه اهالی و کسبه خیابان منیریه آقای نخست وزیر را به خیابان مزبور بردند و در آنجا گفته شد که بجای آنکه مقابل خیابان منیریه را خراب کنند بازارچه آقاشیخ هادی را خراب کرده‌اند .

بدین ترتیب بازدید چهار ساعته آقایان نخست وزیر و وزیر فرهنك از مدارس پایان پذیرفت.

جشن‌در انستیتوی ایران‌وفرانسه

وتوزیع‌جوائز برندگان‌لاروس وهاشت

روزیکشنبه دوم‌مهرماه بمناسبت معرفی برندگان‌جوائزلاروس وهاشت که‌خبرآن قبلاباطلاع رسیده بود ضیافتی در انستیتوی ایران و فرانسه‌بوسیله‌آقای گاریك مشاور فرهنگی سفارت فرانسه در ایران ترتیب داده شده‌بود .

دراین ضیافت بسه‌نفر برندگان آقایان بشارت ـ جنتی عطائی وکابلی جوائزی بوسیله جناب آقای انتظام سفیر کبیر ایران درفرانسه ـ سفیر فرانسه درایران وآقای‌پیارد نماینده‌هاشت ولاروس اعطا گردید .

نفراول مسابقه که‌قرار است برای‌یکسال مطالعه و تحقیق بفرانسه اعزام گردد امروز در پاریس تعیین وبعدا اعلام‌خواهدشد .

درعکس بالاآقای بشارت از آقای‌انتظام جایزه خودرادریافت میدارد .

بهای گازنفت

بقیه از صفحه اول

این میدان درسال ۱۳۳۶ مورد توجه قرار گرفت و در فروردین‌ماه سال ۱۳۳۷ پس از اتمام عملیات مقدماتی حفر چاه شماره ۱سراچه شروع شد

اکنون نیز حفاری چاه شماره ۷ ادامه دارد و تا بامروز به عمق ۱۷۷۷ متری رسیده است .

فروش نفت کوره درتهران به‌نرخ‌در حدود ۸۰۰ ریال هر متر مکعب ارزش تحقیقی ذخیره گاز و نفت سبك سراچه بالغ‌بر دو هزار و هشتصد میلیون تومان میگردد که نزدیك به پنجاه برابر سرمایه‌ای است که تابحال برای کشف و توسعه میدان سراچه بکار رفته است .

ولی این تنها سودی نیست که کشف این میدان در بر داشته است شاید بیشتر مردم کشور ما واقف‌به این امر نباشند که شرکت ملی‌نفت قسمت عمده‌نفت کوره‌را ازپالایشگاه مسجد سلیمان گرفته وازاهواز از طریق راه آهن به‌نقاط شمالی‌کشور حمل مینماید‌که دروضع فعلی‌بابت فروش هر متر مکعب نفت کوره در تهران ۴۰۰ ریال بطور متوسط متضرر میگردد. اگر ضرری راکه بابت فروش‌نفت کوره‌مصرفی‌تهران متوجه شرکت ملی نفت میگردد محاسبه نمائیم خواهیم دیدکه مثلا در سال ۱۳۳۹ بالغ بر بیست وسه میلیون و پانصد هزار تومان بوده است .

خواص گاز نفت

بطور کلی مصرف گاز از چند نقطه نظربرتریهائی به مصرف نفت کوره دارد زیرا مصرف نفت کوره هوارا آلوده میکند و بعلت وجود گوگرد سبب فرسوده شدن وسائل سوخت‌و همچنین کثیف شدن محل مصرف گردد در صورتیکه با مصرف گاز هوا آلوده نمی‌شود و از زایمراه به‌بهداشت عمومی کمك موثری خواهد شد وعمر وسائل سوخت نیز افزایش خواهد یافت .

طرح لوله کشی گاز سراچه‌ـتهران

با توجه بآنچه گفته شد شرکت ملی نفت ایران در مورد انتقال گاز سراچه بتهران مطالعات کامل‌و دقیقی انجام داده و باین نتیجه رسیده است که انتقال گاز مزبور بپایتخت جهت مصرف صنایع اطراف تهران کاملا مقرون بصرفه است زیرا علاوه بر آنکه برای مصرف کنندگان منافع بیشتری دارد از ضرر شرکت ملی نفت نیز جلوگیری خواهد نمود و رویهمرفته امکان تهیه و استفاده از سوخت ارزانتری را میسر خواهد ساخت . علاوه بر این هنگامیکه نفت کوره کمتری از مسجد سلیمان به تهران حمل گردد امکان صادرات‌نفتی ایران از آبادان بیشتر خواهد شد و درآمد ارزی کشور نیز بالا خواهد رفت .

ضمنا بدنبال این‌اقدامات مطالعاتی نیز در مورد حمل گاز بنقاط دیگر مصرف مانند قم ، کاشان ساوه و اصفهان که نسبتا نزدیك به سراچه هستند انجام خواهد شد تامعلوم شود انتقال گاز بنقاط مذکور تا چه حد مقرون بصرفه است .

منافع اجرای طرح

بطوریکه‌قبلا نیز اشاره شد گاز سراچه کلیه نفت کوره مصرفی تهران را جایگزین نخواهد نمود ولی سعی خواهد شد که قسمتی از صنایع موجود و بیشتر صنایع‌جدید اطراف تهران از گاز بعنوان‌سوخت استفاده نمایند . در این صورت پیش بینی میشود که در سال اول اجرای این طرح تقریبا ۳۳۰ هزار متر مکعب از مصرف نفت کوره تهران را که معادل ۳۷ در صد مصرف نفت کوره این ناحیه می باشد بتوان با گاز جایگزین نمود.

باین ترتیب در سال ۱۳۵۰ مصرف نفت کوره تهران بالغ بر ۲ میلیون و دویست هزار متر مکعب خواهد بود که قریب ۴۰ در صد یعنی معادل ۸۹۰ هزار متر مکعب آن با گاز جایگزین خواهد شد .

بنا بر این در ده سال اول بهره برداری از گاز سراچه نه‌تنها قریب به دویست و هفتاد میلیون تومان از ضرر حتمی حمل وفروش نفت کوره جلوگیری میشود بلکه در حدود مبلغ سیصد وهفتادمیلیون تومان نیز سود ویژه تحصیل می گردد که جمع دو مبلغ مذکور بالغ بر ششصد و چهل میلیون تومان میشود.

بطوریکه ملاحظه می شود در این طرح سودتولید کننده ومصرف کننده از هر لحاظ منظور شده و جای شك و شبهه‌ای نیست که از هر جهت بنفع اقتصادیات کشور می باشد .

مصرف گاز در منازل

پس از آقای مهندس فرخان‌آقای دکتر عباس فلاح توضیحاتی همراه با ارائه گرافیك درمورد میدان گاز سراچه و طرحهای مربوط آن دادو ضمن توضیحات خود گفت سراچه ۳۰ میلیون متر مکعب گاز و ۲ر۸ میلیون متر مکعب گاز مایع دارد .

۱۲ر۵ میلیون دلار خرج لوله کشی گاز ازسراچه‌به‌تهران۱۲ر۵ میلیون دلارصرف‌دستگاههای تبدیل گاز بمایع خواهد شد .

آقای مهندس ثقوی عضو دیگر هیئت مدیره که برای مذاکرات اخذ اعتبار همراه وزیر صنایع و معادن به‌آلمان رفته بود اظهارداشت که مخارج اینکار از هر محل که صلاح باشداز جمله از محل‌اعتبارات آلمان تامین خواهد گردید .

آقای دکتر عباس فلاح ادامه‌داد که لوله گاز بعدا که بتهران رسید طی دو خط از انبار ری بشرق‌تهران و غرب تهران خواهد رفت وتشکیل یك‌خط کمربندی خواهد داد .

خط لوله شرق خیابان شاهرضا و تخت جمشید را قطع خواهدکرد و یك لوله باریك تر ازآن‌به‌سلطنت آباد خواهد رفت . خط غربی تهران نیز بکارخانه آلستوم کشیده میشود در وهله اول گاز برای صنایع‌است بعدا بتدریج که مردم آماده شدند بخانه ها هم داده خواهد شد .

به‌یك ششم میرسد

از توضیحاتی که داده شد معلوم گردید اکنون گازی که درتهران مصرف میشود بعلت کرایه حمل و نقل و بطری کردن دارای بهائی ۶ برابر بهائی است که در آبادان برای گاز مذکور داده میشود ولی هنگامیکه گاز سراجه به‌تهران رسید‌بهای گاز حداقل بیك ششم خواهد رسید و نیز صرفه جوئی‌های حاصله از صدور نفت بیشتر از آبادان (بواسطه بی نیاز شدن‌نیمی ازتهران از فراورده های نفتی‌جنوب) و دادن کرایه کمتر حمل و نقل در سال اول لوله کشی گاز سراجه‌به تهران دو میلیون دلار و درسال‌دهم ۶۰ میلیون دلار درسال خواهدبود

لوله کشی از آغاز کار دوسال طول خواهد کشید.اگرنصب‌دستگاه های مایع کننده گاز همراه بانصب پالایشگاه تهران باشد در مخارج دستگاه های مایع کننده که فعلا ضمن توضیحات خود گفت سراجه ۱۲ر۵ میلیون دلار پیش بینی می شود صرفه جوئی خواهد شدمخارج لوله کشی گاز سراجه سه ساله مستهلك میشود .

در صورتیکه منابع جدید گاز در منطقه البرز بدست آید امکان‌لوله کشی باصفهان و شمال کشور مورد بررسی قرار خواهد گرفت‌والبته تا ده‌سال دیگر حفاری در سراجه و البرز ادامه خواهد داشت و احتمال دارد میزان منابع سراجه بیشتر از حد فعلی شناخته شود.

گاز سراجه تقریبا باذخیره‌ای که فعلا دارد برای ۲۷ سال تهران کافی بنظر میرسد .

لوله کشی به اسکندرون

در مورد لوله کشی از طریق قم باسکندرون در ترکیه یعنی کشیدن خط لوله بمدیترانه گفته شد که در صورتیکه ذخائر قم کافی دانسته‌شود باینکار اقدام خواهد شد .

تیم ملی

بقیه از صفحه اول

جوانان بخبر نگار ما گفت سازمان تندرستی برنامه رسمی‌برای استقبال از قهرمانان ترتیب داده بود وقرار بود ساعت یك و نیم بعد از ظهر فردا قهرمانان وارد تهران شوند و پیش بینی های لازم شده بود و بباشگاهها، فدراسیونها اعلام شده‌بود که در استقبال رسمی شرکت‌نمایند ولی بعلت جلو افتادن ورود قهرمانان وبیخبر ماندن ورزشکاران استقبال شایسته ای که مورد نظر بود از قهرمانان بعمل نیامد .

تیم وزنه برداری ایران درمسابقات جهانی وین توانست مقام هفتم این مسابقات را بین ۳۴ کشور شرکت کننده بدست آورد .

قبولشدگان

بقیه از صفحه اول

۱۶۷ ـ ۱۷۷ ـ ۱۸۶ ـ ۱۸۷ ـ ۲۱۲ ـ ۲۲۳ ـ ۲۲۵ ـ ۴۸۱ ـ ۴۸۳ ـ ۴۹۹ ـ ۶۱۷ ـ ۶۲۲ ـ ۶۲۹ ـ ۶۴۳ ـ ۶۵۷ ـ ۶۵۸ ـ ۶۶۶ ـ ۶۸۷ ـ ۶۸۹ ـ ۷۰۵ ـ ۷۰۷ ـ ۷۰۸ ـ ۷۰۹ .

قبولشدگان رشته برق

۸ ـ ۱۰ ـ ۱۱ ـ ۱۵ ـ ۵۶ ـ ۸۲ ـ ۹۹ ـ ۱۶۹ ـ ۱۷۱ ـ ۱۷۲ ـ ۱۷۹ ـ ۱۸۱ ـ ۱۹۰ ـ ۲۰۶ ـ ۲۱۱ ـ ۲۲۷ ـ ۳۳۱ ـ ۲۳۲ ـ ۲۳۵ ـ ۲۴۵ ـ ۲۹۵ ـ ۳۰۲ ـ ۳۱۶ ـ ۳۴۰ ـ ۳۶۴ ـ ۳۶۶ ـ ۳۷۵ ـ ۳۸۰ ـ ۳۸۶ ـ ۳۹۲ ـ ۴۱۷ ـ ۴۵۰ ـ ۴۵۳ ـ ۶۰۵ ـ ۶۰۸ ـ ۶۱۳ ـ ۶۱۴ ـ ۶۳۹ ـ ۶۷۳ ـ ۶۷۸ ـ ۶۹۹ ـ ۷۰۱ ـ .

قبولشدگان قسمت فلز کاری

۱۱۲ـ۱۱۳ ۱۱۵ ـ ۱۳۴ ـ ۱۵۰ ـ ۱۵۹ ـ ۱۶۱ ـ ۱۶۲ ـ ۱۶۸ ـ ۱۷۰ ـ ۱۷۶ ـ ۱۸۰ ـ ۱۸۲ ـ ۱۸۳ ـ ۱۸۵ ـ ۱۹۱ ـ ۲۴۲ ـ ۲۴۶ ـ ۲۵۰ ـ ۲۶۵ ـ ۲۶۷ ـ ۲۶۹ ـ ۲۷۰ ـ ۲۷۹ ـ ۲۸۱ ـ ۲۸۷ ـ ۳۰۳ ـ ۳۱۰ ـ ۳۲۴ ـ ۳۳۲ ـ ۳۳۵ ـ ۳۳۶ ـ ۴۱۳ ـ ۴۲۰ ـ ۴۲۱ ـ ۴۲۷ ـ ۴۲۸ ـ ۴۳۰ ـ ۴۳۱ ـ ۴۳۲ ـ ۴۴۰ ـ ۴۴۱ ـ ۴۴۳ ـ ۴۵۷ ـ ۴۸۶ ـ ۴۸۸ ـ ۴۸۹ ـ ۴۹۳ ـ ۶۴۹ ـ ۶۵۱ ـ ۶۵۶ ـ ۶۶۰ ـ ۶۶۲ ـ ۶۶۴ ـ ۶۶۸ ـ ۶۷۷ ـ ۶۸۴ ـ ۶۸۶ ـ ۶۹۱ ـ ۶۹۶ ـ ۶۹۸ ـ ۶۰۴ ـ ۶۱۰ ـ ۶۵۵ .

هیئتی مامور رسیدگی

بقیه از صفحه اول

دو نفر ، از طرف آقای نخست‌وزیر یك نفر و از وزارت دادگستری‌نیز یك نفر برای رسیدگی باین‌حسابها معرفی شدند که برای آنها در مجلس سنا اطاقی در نظر گرفته‌ایم و از فردا کار رسیدگی خود رابه مدارکی که وجود دارد آغازخواهند کرد همچنین‌از آقایان رام‌کارپرداز سابق مجلس و صبا عضو کمیسیون محاسبات دعوت کردیم که هیئت مذکور را راهنمائی کنند.

۶۰ میلیون تومان

خبرنگار ما گزارش میدهد که برای بنای ساختمان جدید سنا تاکنون قریب شصت میلیون تومان خرج شده است . البته ساختمان جدید هنوز به مجلس سنا تحویل قطعی نشده است و قرار است پس از رفع نواقص و تکمیل،ساختمان را دو سال دیگر تحویل قطعی بدهند . برای رفع نواقص‌و تکمیل ساختمان چندی پیش مبلغ شش میلیون تومان دیگر از دولت اعتبار خواسته شد که با پرداخت سه میلیون تومان آن موافقت گردید و هم اکنون مشغول تکمیل این ساختمان هستند .

بین‌المجالس

آقای صدرالاشراف‌سپس درمورد سئوال خبرنگار ما درباره کنفرانس بین‌المجالس متذکر شد که چون مجلسی وجود ندارد ماکسی رابرای شرکت در کنفرانس امسال نفرستادیم . اما آقای دکتر متین دفتری که عضو کمیته اجرائیه بین‌المجالس هستند و آقای جم‌که رئیس گروه ایرانی بین المجالس میباشند و نیز آقای دکتر بیانی بخرج خودشان در کنفرانس‌امسال شرکت کرده‌اند .

آقای صدرالاشراف در خصوص انتخابات گفت :همانطوری که‌قبلا هم‌دراطلاعات توضیح دادم‌مشروطیت بدون مجلس معنی ندارد و عدم شروع انتخابات جز نقض قانون اساسی نام دیگری ندارد.

کنفرانس علمی

بقیه از صفحه اول

بروکسل ـ آسوشیتدپرس ـ ۲۴ سپتامبر ـ امروز یك کنفرانس‌عالی فرهنگی و علمی در بروکسل‌پایتخت بلژیك تشکیل شد که هدف آن‌بالا بردن سطح معلومات و تقویت روحی بشر در تمام زمینه‌های ممکن‌است اما بر خلاف بسیاری از کنفرانس های فرهنگی و علمی که فقط دانشمندان و فلاسفه فکور و جدی و خشك در آن شرکت دارند در این کنفرانس بسیاری‌از هنرپیشگان از جمله بریژیت باردو نیز شرکت کرده‌اند .

نقش بریژیت باردو و چند ستاره خوشگل دیگر ، آنطور که گربه ملوس فرانسه قول داده اینست که عصرها،پس‌ازخاتمه‌جلسات کنفرانس که چهار روز بطول خواهد انجامید، وسایل سرگرمی و رفع خستگی دانشمندان و فلاسفه عالیقدر رافراهم کند !

در این کنفرانس علمی تنها ۱۴ تن ازدانشمندانی‌که موفق بدریافت جایزه نوبل شده‌اند شرکت دارندو گروه زیادی ازشرکت کنندگان دارای مدارج علمی جهانی هستند. در کنفرانس تمام مسائل فرهنگی و علمی دنیای کنونی ، از جمله‌مسائل مربوط‌باکتشاف فضا نیز مورد بحث قرار خواهد گرفت و دانشمندان کشورهای مختلف جهان از شرق و غرب بایکدیگر به بحث و تبادل نظر خواهند پرداخت و پس ازآنکه گفتگو های علمی آنانرا خسته و فرسوده کرد ، برنامه بریژیت‌باردو شروع خواهد شد .

دراین کنفرانس‌علاوه بربریژیت باردو چند تن دیگر از سرشناس ترین هنرمندان جهان ازجمله وان‌ـ کلیبورن پیانیست مشهورامریکائی ولود میلا چورنیا رقاصه‌شهیر باله نیز شرکت کرده‌اند .

بریژیت‌باردو به هیئت مدیره کنفرانس قول داده کاری کند که مباحثات علمی چهار روزه بهیچوجه دانشمندان راخسته نکرده‌وشاداب‌تر و شنگول‌تر از روز شروع کنفرانس پایتخت بلژیك را ترك گویند !

سه نسخه

بقیه از صفحه اول

مقام مطلع مذکور همچنین گفت با این ترتیب امید میرود که برای مدت نامحدودی از توسعه بی‌تناسب شهر جلوگیری بعمل آید .

در حال حاضر در خود تهران‌زمین های بایر زیاد است .

در سالهای اخیر شهر تهران بدون هیچگونه نقشه‌ای توسعه پیدا کرده در حالیکه توسعه شهر مستلزم‌تقویت افراد پلیس ، رفتگر وتوجه به‌اسفالت، برق ، آب و نظافت شهراست .

خبرنگار ما در پایان گزارش خود از قول مقامات مسئول میافزاید که‌از این پس ساختمان در خارج از حدود تهران هیچگونه اشکالی ندارد ولی شهرداری هیچگونه تعهدی برای تامین وسایل لازم در خارج از حدود قلمرو خویش نخواهد داشت .

جهانگیر رضوان باعدام و پرداخت ۵۲ هزار تومان خسارت محکوم شد

دادگاه پس از ۷ جلسه رسیدگی و ۵ ساعت و نیم شور رای خود را باکثریت آراء صادر کرد و در دو مورد جهانگیر رضوان را تبرئه کرد ولی در مورد تظاهر قدرت‌نمائی باچاقو او را بیکسال حبس تادیبی واز نظر قتل عباس مهاجر باعدام محکوم نمود

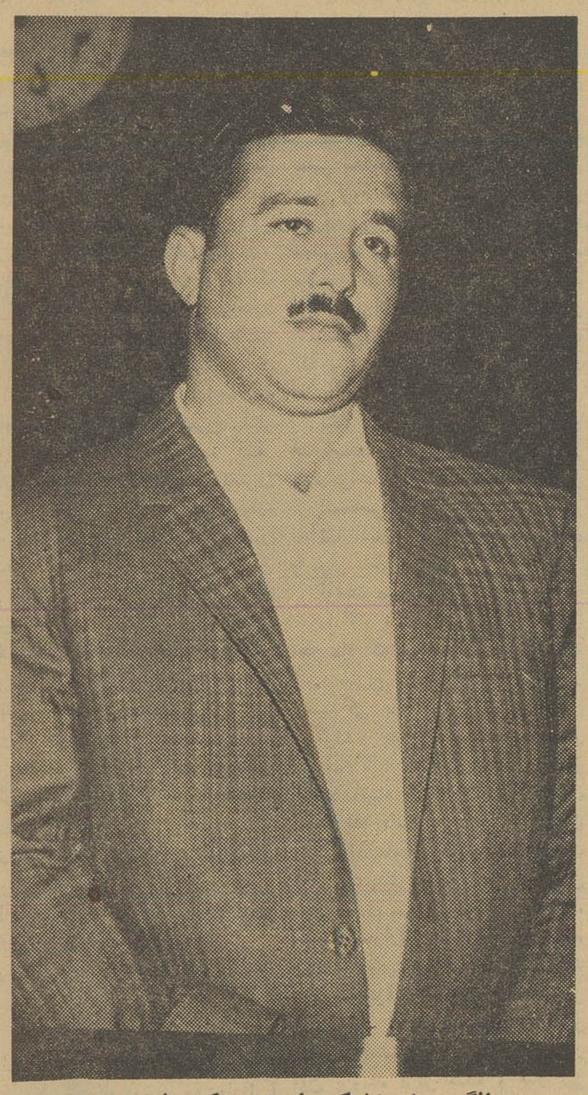

جهانگیر رضوان که باعدام محکوم شده‌است

ساعت چهارونیم بعد از ظهر دیروز پس‌از پنجساعت و نیم مشاوره رای دادگاه در مورد جهانگیر رضوان متهم بقتل‌عباس مهاجر ایروانی از طرف شعبه دوم دادگاه عالی جنائی صادر گردید .

بموجب رای دادگاه جهانگیر رضوان باعدام و پرداخت‌پانصد وبیست هزار ریال ضرر وزیان در وجه شاکیان خصوصی محکوم گردید .

جنایتی در جاده فرمانیه

شب جمعه سی‌ام اردیبهشت ماه سال گذشته عباس مهاجر باتفاق سه نفر از دوستان خود بشمیران رفتندو پس از مقداری‌گردش در برگشتن کنار دکه ای در جاده فرمانیه نیاوران جهت صرف آبجو توقف کردند . شب از نیمه گذشته بود و این چهار نفرکنار دکه روی زمین نشسته بودند که ناگهان اتومبیلی از راه رسید وبعلت گفتگوئی که مابین سرنشینان‌اتومبیل ورفقای عباس در گرفت دو نفراز سرنشینان اتومبیل پیاده شدند و یکی از آنها بطرف عباس مهاجرحمله کرد و چند ضربه چاقو بقلب وی زدو سپس باتفاق رفقای خود متواری‌شد. عباس مهاجر چند ساعت بعد در اثر اصابت چاقو به قلبش درگذشت .

ماموربن انتظامی مدتی در تعقیب سرنشینان اتومبیل و ضارب عباس مهاجر بودند تا اینکه عده ای از آنها خود رامعرفی کردند و جهانگیررضوان ه م‌در خیابان خراسان دستگیرگردید وباتهام قتل عباس مهاجر تحت‌تعقیب قرار گرفت .

تقاضای اعدام

پرونده متشکل چند ماه‌دردادسرای تهران تحت رسیدگی بود تا اینکه‌آقای فتاحی بازپرس پرونده قرار مجرمیت جهانگیر رضوان باتهام قتل عباس مهاجر را صادر کرد و برای بقیه رفقای جهانگیر قرار منع تعقیب صادر کرد . دادستان تهران‌هم پس‌از مطالعه پرونده‌برای جهانگیر رضوان تقاضای اعدام کرد وپرونده جهت رسیدگی به شعبه دوم دادگاه عالی جنائی‌فرستاده شد . دادگاه عالی جنائی بریاست آقای علمیه ودادستانی آقای علی خردمند هفت جلسه بمدت بیست‌ویک ساعت مشغول رسیدگی باین‌پرونده بود تا اینکه ساعت یازده صبح‌دیروز ختم دادرسی اعلام گردید و قضات

عباس مهاجرایروانی (مقتول)

دادگاه‌وارد شور شدند .

در انتظار صدور رای

پس‌از ختم محاکمه جهانگیررضوان باتفاق محافظین خود در اطاق جنب دادگاه رفتند و منتظر صدور رای دادگاه بودند عده زیادی از تماشاچیان هم تاساعت دو بعد از ظهر که وقت اداری وزارت دادگستری بود در سرسراها و جلو دادگاه اجتماع کرده منتظر صدور رای دادگاه بودند ساعت دو بعد از ظهر چون دادگستری تعطیل می شد تماشاچیان از دادگستری‌بیرون رفتند ولی حاضر نبودند بی‌اطلاع از رای دادگاه و سرنوشت‌جهانگیررضوان آنجارا ترك کنند در نتیجه عده زیادی در جلو در شمالی دادگستری اجتماع کردند . برادر متهم و کسان عباس مهاجر ووکلاء آنها هم در دادگستری بودند . ساعت چهارونیم بعد از ظهر به جهانگیر رضوان ووکلاء مدافع و دادستان دادگاه اطلاع داده شد که جهت شنیدن رای دادگاه بجلسه‌بیایند

دریك لحظه درهای دادگاه باز شد و تماشاچیان وارد دادگاه گردیدند چند لحظه بعد جهانگیر را بدادگاه آوردند. وآنگاه رئیس دادگاه و قضات وارد شدند . باحترام رای دادگاه همه ازجا بلند شدند ورای دادگاه باین شرح قرائت گردید :

تبرئه از اتهام حمل مواد مخدره

درموضوع اتهامات جهانگیررضوان بایراد جرح منتهی بفوت و قدرت نمائی با چاقو و دو فقره حمل مواد مخدره‌بشرکت‌نورالله‌و محمدظهیری و اتهامات نورالله بدو فقره حمل مواد مخدره بشرکت محمد ظهیری و جهانگیر رضوان و عده‌ای دیگر باتوجه بگزارش کلانتری شش‌مبنی براینکه جهانگیر از قاچاقچیان بنام بوده‌و همیشه مبادرت بخریدوفروش تریاك مینمود کافی برای این‌جرم تشخیص داده نشد و بدینجهت‌بعلت عدم کفایت دلیل برائت جهانگیر از اتهامات ارتکاب قاچاق تریاك اعلام میشود و در مورد ایراد ضرب به ناصر آزاد نیز نظر باینکه شاکی خصوصی ازشکایت خود صرفنظر کرده است قرار موقوفی تعقیب‌صادر میشود در مورد اتهام نورالله‌بدوفقره حمل و نگهداری مواد مخدره چون دلیل کافی در یك مورد موجود نبود شرکت وی در قاچاق هشت کیلو تریاك مردود و فقط از لحاظ حمل ۲۴ گرم تریاك به‌سه ماه زندان و یکهزار و دویست ریال جریمه ۲۴ گرم تریاك محکوم میگردد .

در مورد قتل مهاجر

در مورد اتهامات جهانگیررضوان بایراد جرح‌منتهی بفوت‌عباس‌مهاجر ایروانی و تظاهر وقدرت نمائی با چاقو با توجه به صورت جلسه و استشهاد محلی سی‌ام اردیبهشت‌ماه سال سی‌و نه و گزارش سیزدهم همان ماه اداره پلیس و اظهارات آقای منوچهر ناصر آزاد مدیر داورخانه ثمربخش‌واظهارات گواهان بنام اکبر ورحیم و گواهی‌همراهان عباس مقتول‌باسامی مهوش‌ومنوچهر عنقا و اسماعیل آقائی به کرات در تحقیقات ژاندارمری و بازپرسی به اینکه عباس راجهانگیر با چاقوزد و اختلاف‌گوئی متهم در مورد شب واقعه قتل وخط سیر حرکت وکذب اظهارات وی در مورد مجروح شدن اسماعیل آقائی و خونین بودن بدن وی با توجه بمشاهده بازپرس و نظریه پزشك مبنی براینکه نامبرده در شب واقعه اساسا مجروح نشده بودو گواهی سرپاسبان مقدم‌سعیدی و علی محمد کریمی گواهان مبنی برکشته شدن عباس بدست‌جهانگیر و گزارشات مشروح ژاندارمری و کلانتری و اظهارات مشروح مورخه پنجم مرداد ماه سال سی‌و نه‌ایرج رفیق متهم که تحقیقات بدوی به ملاحظاتی از اظهار حقیقت‌خودداری مینموده و بعدا واقعه را شرح داده و نظریه پزشك قانونی مبنی براینکه مقتول بعلت ایراد جرح با چاقو و پارگی قلب ناشی از آن بقتل رسیده‌و قابل قبول نبودن دفاع‌متهم باینکه ضارب عباس ایرج میباشد با توجه باظهارات بقیه حاضرین در محل واقعه ومخصوصا اختلاف گوئی گواهان‌باسامی زهرا سماواتی‌وبرادر و شوهر او وبانو ایران در زمینه چند روز غیبت شوهر زهرا‌ازمنزل و تعداد اطاقهای خانه‌و اشخاصیکه صبح روز واقعه (جمعه ۳۱ر۲ر۳۹) موقع مذاکراه ایرج و جهانگیر و اعتراف اولی بارتکاب جرم درخانه احمد بودند ، در محضر دادگاه حاضر شده شهادت دادند و سایر اوضاع‌و احوال قضیه از جمله روحیه شرورمتهم‌بحکایت محتویات‌پرونده بر دادگاه قطع و یقین‌حاصل است که جهانگیر رضوان شب‌جمعه‌سی‌ام اردیبهشت ماه ۳۹ پس از حضوردر داروخانه ناصر آزاد و تظاهر وقدرت نمائی با چاقو بکیفیتی که ادعاشده به نیاوران رفته و در مقابل‌دکه‌قاسم عباس مهاجر ایروانی را بایك‌ضربه چاقو که بر روی قلب او نواخته ازپا در آورده و بلافاصله متواری وسپس دستگیر میشود بنابراین با رعایت ماده دو ملحقه به آئین دادرسی کیفری از لحاظ قدرت نمائی‌وتظاهر با چاقو باستناد ماده یك قانون مجازات و حمل چاقو به یکسال حبس تادیبی واز جهت ایرادجرح با چاقو منتهی بفوت باتوجه بقتاله بودن آلت وحساسیت موضع (قلب) بموجب قسمت اخیر ماده ۱۷۱ قانون مجازات عمومی ناظربماده ۱۷۰ همان قانون متهم محکوم با عدام‌میگردد که مجازات اشد (اعدام) قابل‌اجرا است .

۵۲ هزار تومان خسارت

در مورد دادخواست ضرر وزیان مدعی خصوصی چون مبلغ پانصد هزار ریال حداقل ضرر ناشی از تربیت اولاد و کسر حیثیت و صدمات روحی و مبلغ بیست هزار ریال حداقل هزینه کفن و دفن و انجام تشریفات مذهبی تشخیص‌داده میشود متهم محکوم است به‌پرداخت مبلغ پانصد و بیست هزارریال در وجه خواهان ونسبت‌بمازاد ازخواسته تا یك میلیون ریال خواهان به‌بیحقی محکوم است .این رای‌در موعدمقرر قانونی قابل رسیدگی فرجامی‌است

دادگاه با ترتیب پیشین با حضور آقای‌خردمنددادستان دادگاه‌تشکیل ورای علنا قرائت گردید وبمتهمین تفهیم شد .

من نکشته‌ام

پس از صدور رای دادگاه دستگان و دوستان جهانگیر رضوان و مرحوم عباس مهاجر بتدریج دادگستری را ترك کردند . جهانگیر پ‌س‌از شنیدن رای دادگاه بشدت ناراحت شده‌بود و حتی از جیب خود قرآنی درآورد و بر روی میز گذاشت و گفت باین قرآن قسم‌من بیگناهم و عباس‌مهاجر را من نکشته ام . منشی دادگاه به جهانگیر اظهار داشت که رای‌دادگاه را رویت نماید ولی وی استنکاف‌کرد و حاضر نشد زیر ورقه رای راامضاء نماید همچنین هنوز از رای صادر، فرجام نخواسته است رای دادگاه به اکثریت آراء (چهارنفر بیکنفر) صادر شده است .

صدری خود را بجنون زده

پزشکان متخصص اعلام کردند

آخر وقت دیروز پزشکان روانی پس از معاینه از نصرتعلی صدری نظر خود رااعلام کردند و تائیدکردند که نصرتعلی صدری دیوانه نیست و تجنن میکند .

در شماره گذشته چگونگی اعزام نصرتعلی صدری برای معاینه باطلاع خوانندگان رسید در معاینه دیروز علاوه‌برآقای‌دکترطباطبائی رئیس‌اداره پزشکی قانونی‌آقایان دکترمیر سپاسی دکتر داویدیان ، دکتر نظام پزشکان روانی‌و فخار پور باز پرس پرونده شرکت داشتند .

در این معاینه پزشکان روانی سئوالات مختلفی ازنصرتعلی کردند و وضع روحی ویرا زیر نظرگرفتند. پس از خاتمه این معاینات پزشکان متخصص اعلام کردند که نصرتعلی صدری دیوانه نیست بلکه تجنن میکند .

اعلام نظر پزشکان روانی صورت مجلس شد و یك نسخه آن تسلیم باز پرس گردید با انجام این‌معاینه آخرین مرحله اقدامات باز پرس‌انجام شده است و تصور میرود بزودی پرونده برای طرح بدادگاه فرستاده شود .

مالك قریه تیمور لو را کشتند

خبرنگار ما در آذر شهر گزارش میدهد پریشب در قریه‌تیمورلو از توابع آذر شهر کشاورزی بنام نقی باتفاق پسرش بعلت اختلاف برسر بهرهٔ مالکانه آقای اخوان مالك قریه مزبور را با ضربات چوبدستی ازپای در آوردند جریان بدادگاه و ژاندارمری آذرشهر اطلاع داده شد وبرای دستگیری قاتلین اقدام گردید .

دیشب نیز یك راننده تاکسی خانمی را ربود

راننده تاکسی اعتراف‌کردکه بادیدن‌گردنبند قیمتی خانم اورا به‌بیابان‌برده بود

مجازات این قبیل رانندگان حبس‌ابد تاه سال زندان‌است‌واز دیشب واحدهای ژاندارمری درجاده‌ها مراقب میباشند

دیشب نیز یك راننده تاکسی‌زن سرشناسی را که مسافرش بود به خارج از شهر برد ولی چون‌مردی متوجه جریان شده وبا اتومبیل‌خود تاکسی را تعقیب کرده بودراننده توسط مامورین ژاندارمری دستگیر شد و تسلیم مقامات قضائی گردید

دیشب خانم تاتان که از ذکرنام خانوادگی او خودداری میشود واز خانواده های معروف و محترم است با هواپیما از تبریز به‌تهران آمد او چون از سوار شدن به تاکسی در مهرآباد وحشت داشت با اتوبوس تا میدان مجسمه آمد ودر آنجاسوار تاکسی شماره ۶۴۹۳ شد و براننده آن که عزت الله مستطاب اسلامی نام‌دارد گفت مرا به امیرآبادببرید راننده تاکسی براه افتاد وخانم که روزنامه اطلاعات‌خریده‌بود درتاکسی مشغول خواندن شد . او موقعیکه در صفحه حوادث چاپ‌شده بود می خواند ، ناگهان متوجه‌شد که‌راننده تاکسی ازشهر خارج شده و به سرعت سرسام آوری درجاده خلوتی در حال حرکت است .

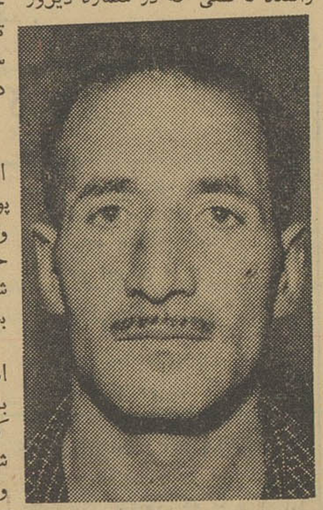

راننده تاکسی

اگر پول میخواهی میدهم

خانم تاتان روزنامه رابگوشه‌ای انداخت‌وبه‌راننده تاکسی گفت اگر پول‌میخواهی میدهم‌بمن‌آزاری‌نرسان ولی راننده تاکسی گوشش به‌این حرفها بدهکار نبود لذا خانم تاتان شیشه اتومبیل را باز کرد وشروع به فریاد کشیدن کرد .

در همین موقع آقای سرهنك اسعدی معاون ناحیه یك ژاندارمری با جیپ برای سرکشی به پاسگاه‌ها که‌ازجاده عبور میکرد صدای خانم‌را شنیدو تاکسی ر اتعقیب کرد .

وقتی سایر اتومبیلها دیدند که‌جیپ ژاندارمری تاکسی را تعقیب میکند آنها هم کمك کردند و اتومبیل آقای‌مهندس‌بهزادی اولین‌اتومبیلی بود که به‌تاکسی رسید وآنرامتوقف کرد .

برق گردن بند

راننده دستگیر شد و دربازجوئی هائی که از وی بعمل آمد اعتراف کرد و گفت موقعیکه خانم سوار تاکسی شد یك گردن بند گران قیمت در گردن او میدرخشید ومن بطمع ربودن گردن بند او را به بیابان بردم .

عزت‌الله راننده تاکسی آخروقت امروز بدادسرا اعزام گردید تاتحت تعقیب قرار بگیرد .

حبس ابد یا ۱۵ سال زندان

تیمسار سرتیپ خسروانی‌فرمانده ناحیه یك ژاندارمری بخبرنگار ما گفت :

چون بعضی از رانندگان پس از ربودن اشخاص آنها را به بیابان یعنی حوزه استحفاظی ژاندارمری می‌آورند ، دیروز دستور دادم در تقاطع جاده ها بطور دائم جیپ های ژاندارمری مراقب رانندگان باشند زیرا طبق ماده واحده‌ای که درسال ۱۳۳۵ به تصویب رسید هرراننده‌ای اعم از اینکه‌شغل او رانندگی‌باشد یانباشد شخصا ویا باشرکت‌دیگری بقصد سرقت اموال و یا هتك‌ناموس مرتکب ربودن شخص یا اشخاصی که در آن وسیله نقلیه است بشود در صورت وقوع سرقت یا هتك ناموس به حبس ابد و در صورت شروع بسرقت‌وهتك ناموس به‌حبس با عمال شاقه از ۵ تا ۱۵ سال‌محکوم میشود و اگر شاکی خصوصی نیز گذشت کند مجازات از میان نمی رود و متهم در دادگاه جنائی‌محاکمه خواهد شد از این نظرواحد های موتوری ناحیه یك ژاندارمری در تمام شبانه روز مراقب رانندگان هستند .

۲ نفر مقتول وعده‌ای مجروح شدند

طبق گزارش خبرنگار ما در فسا پریروز کامیون پست شماره ۴۰۹۲ برانندگی اصغر تعبدی که با داشتن بار و ۷ نفر سرنشین عازم داراب بود در نزدیکی فسا براثر سرعت زیاد از مسیر خود منحرف شد وواژگون گردید .

در این حادثه دو نفر از سرنشینان کامیون باسامی ولی‌الله مستاح گروهبان ژاندارمری و یکی از اهالی داراب بنام حسین جان سپردند و بقیه مجروح شدند .

خبرنگار ما در گزارش خود اضافه میکند، در این جریان‌راننده کامیون اختلال حواس پیدا کرده است .

خواستگار جیب پدر عروس را برید!

امروز جوانی که بقصد خواستگاری وارد خانه‌ای شده بود و در آنجا مرتکب دزدی شده بود به ۲ ماه حبس محکوم شد .

این شخص که رجب نام دارد در شعبه ۳۵ دادگاه جنحه واقع در دادسرای‌ناحیه۶ تهران محاکمه‌میشد.

شاکی میگفت یك روز یکی از دوستان من رجب برا بخانه‌ام آورد وگفت این جوان در تهران کسی راندارد ولی دارای هنر و کسب و کاراست‌و از من خواهش کرد تا دختر مرا که در دوره دوم‌دبیرستان درس میخواند باو بدهم .

چون رجب جوان حراف ومعاشرتی بود بزودی نظر مرا جلب کرد ، با ازدواج دخترم با او موافقت کردم .

رجب دو هفته به خانه ما رفت و آمد میکرد ولی ماهرچه اصرار کردیم او خانه اش را بما نشان نداد . یك روز موقعیکه کسی در خانه نبود او وارد خانه ماشد وکیف پول مرا که نبصد تومان پول‌داشت دزدید و رفت و دیگر او راندیدیم.

هفته پیش‌یکروز با زنم دعواکردم واورا به محضر بردم تا طلاق بدهم درآنجا دیدم‌رجب بایك دختر جوان که میگفتند پزشکیار مریضخانه است آمده تا با هم ازدواج کنند وقتی رجب را دیدم از طلاق دادن زنم صرفنظر کردم و یقه رجب را گرفتم و او را تحویل پلیس دادم.

در دادگاه نامزد جدید رجب حاضر شد هزار تومان بشاکی‌بدهد و باینجهت رجب فقط بدو ماه حبس محکوم شد .

پیش‌بینی وضع هوا

هوای تهران صاف وگاهی غبارآلود پیش‌بینی میشود .

حداکثر درجه حرارت هوای تهران در روز گذشته ۳۱ ، وحداقل آن۱۹ درجه‌سانتیگراد بالای صفر بوده‌است .

هوای سواحل دریای مازندران ابری گاهی همراه با بارندگی ، استان خوزستان در روز همراه با باد شدید و گرد و خاك ، شهرستان های غربی و مرکزی‌صاف‌گاهی غبارآلود و هوای بقیه نقاط ایران صاف پیش‌بینی میشود.

گرمترین نقاطی که ایستگاه هواشناسی دارند در ۲۴ ساعت گذشته شهر آبادان با حداکثر ۴۳ و خنکترین نقاط شهر کرمانشاه با حداقل ۶درجه سانتیگراد بالای صفر بوده‌است .

لیلاند

Leyland

DIESEL ENGINES

قابل توجه : آقایان مالکین و کشاورزان

«جمجمه چاههای عمیق»

بهترین و باصرفه‌ترین موتور لیلاند مدل ۶۸۰ بقدرت ۱۵۰ اسب موجود میباشد .

موتورهای لیلاند ، معروف ، مطمئن ، باصرفه و در نوع خود بی‌نظیر است .

نماینده انحصاری محصولات کارخانجات لیلاند و آلیسون در ایران

شرکت سهامی ایران ترانسپورت بانك

خیابان قزوین - چهارراه عسکری - تلفنهای ۲۲۳۶۲ و ۲۹۱۲۹

در شهرستانها به نمایندگان مجاز این شرکت رجوع فرمائید .

تبلیغات ونوس

شیرهای درنده در چنگال آدمی گرفتارند . . . . مردان از جان گذشته در میان زمین و آسمان معلق میزنند . . . زنهای زیبا ببرهای وحشی را رام کرده‌اند . . . . شعبده بازان همه را به‌حیرت واداشته‌اند . . . وتهران در انتظار بزرگترین واقعه نمایشی قرن دقیقه‌شماری میکند

(تافرداشب هم صبر کنید)

کنگره پزشکی روز شانزدهم مهر گشایش میابد

بطوریکه امروز از بنیاد پهلوی اطلاع داده شد ، چون روز ۱۵ مهرماه مصادف با جشن مهرگان می‌باشد لذا مراسم افتتاح کنگره پزشکی رامسرکه قرار بود در روز مذکور انجام‌شود بروز ۱۶ مهرماه موکول گردید .علیاحضرت شهبانوی ایران‌درساعت یازده‌روز ۱۶مهر کنگره مزبور را افتتاح‌خواهندفرمود.

در کنگره امسال نزدیک به هفتصد نفراز پزشکان ایرانی شرکت دارند واز پزشکان خارجی‌نیز دعوت شده است تا در کنگره‌مزبور شرکت‌کنند .

مدت کنگره پزشکی امسال هفت‌روزخواهد بود .

کوپن دوماهه کارمندان

بقیه از صفحه اول

پرداخت وجه نقد میباشندبهمین‌علت ممکن است در بعضی از شهرستانها تما م‌دو ماهه سوم را وجه نقدبدهند یا معادل تمام کوپن دو ماهه سوم کالا تحویل کارمندان مشمول کوپن داده شود .

در تهران

در مورد تهران آنچه مسلم‌است برای دو ماهه‌سوم‌کوپن جهت خرید جنس تحویل خواهند داد ولی وضع دوماهه چهارم هنوز روشن نمیباشد زیرا پرداخت جنس در فروشگاه های تعاونی موجب شده که میزان شکایت کاهش یابد وزارت دارائی ودولت مایلند برای تثبیت قیمت و بالانرفتن‌بهای ارزاق عمومی شرکت های تعاونی را تقویت کنند بهمین علت یك شرکت تعاونی مادر درست خواهد شد امر خرید کلی و تهیه احتیاجات عمومی شرکت های‌تعاونی بعهده این شرکت واگذار خواهد شد و ممکن است تحویل جنس بکارمندان مشمول تبصره ۳۲ و ۳۳ که همان مشمولین دریافت‌کوپن باشند حد اکثر تاپایان سال جاری بعهده همین شرکت های تعاونی گذارده شود .

این موضوع فعلا مورد مطالعه وزارت دارائی است و هنوز برای اجرا و یا عدم اجرای این نظر تصمیمی اخذ نشده است .

۵۰ میلیون تومان بودجه

بودجه سازمان تدارکات درسال جاری‌در حدود ۵۰۰ میلیون ریال است که هنوز از آن استفاده‌نشده است زیرا موجودی جنس پارسال کفاف احتیاجات چهار ماه اول سال را داشت .

سازمان تدارکات درسال گذشته در حدود ۷۵ میلیون تومان دریافت کرد که قریب ۴۳ تا ۴۴ میلیون تومان آنرا در همان سال کوپن منتش ساخت و جنس بکارمندان تحویل داد .نزدیك هفت میلیون تومان هم در شهرستانها وجه نقد پرداخت کرد ۲۴ میلیون تومان از جنس سال پیش را در سال‌جاری بفروشگاه های تعاونی داد .

در نتیجه از ۷۵ میلیون تومان اعتبارات سال قبل استفاده شد و در حال حاضر سازمان تدارکات مقداری طلب و معادل آنها بدهی دارد اگر برای شش ماهه دوم نیز در تهران داده شود از ۵۰ میلیون تومان اعتبار سازمان تدارکات بین ۱۲ تا ۱۵ میلیون تومان باید به فروشگاه های تعاونی پرداخت شود ممکن است این مبلغ بعنوان‌سرمایه شرکت‌تعاونی مادردراختیارآن قرار گیرد مسئله توزیع کوپن در شش ماهه دوم تاپایان ماه جاری بطور قطع روشن خواهد شد .

ورود

*آقای نادر آراسته سفیر کبیر ووزیر اسبق که بکسال قبل برای مطالعه و استراحت بخارج مسافرت کرده بود از اروپا

*حجة الاسلام آقای شیخ مرتضی شهرستانی از عراق

*آقای دکتر محمود کیهان ازژاپن

*آقای جهانگیر تفضلی از لندن

*آقای پرویز بیات زند رئیس اداره آمار و مطالعات وزارت صنایع و معادن ا زهندوستان

*آقای ربیع مشفق همدانی ازرم

خروج

*آقای دکتر مهدی بوشهری‌باروپا

*آقای تقی‌مرتضوی رئیس قسمت ارتباطات سازمان برنامه بهندوستان

انتصابات درآگاهی

امروز این‌انتصابات دراداره آگاهی بعمل آمده است .

آقای سروان اسمعیل محمدی به ریاست دایره ٤ اداره آگاهی

آقای محسن سهامی‌بریاست شعبه نه‌اداره آگاهی .

آقای فرج‌الله آذری بریاست‌شعبه ۱۰ اداره آگاهی .

ورود ازعراق

حضرت آیت‌الله سید هبة الدین شهرستانی از عراق وارد تهران‌شدند ودر منزل آقای صدرالاشراف اقامت دارند .

مژدگانی

درتاریخ سوم مهر کیف بغلی اینجانب محتوی یك برگ شناسنامه یکبرگ لیسانس و یك دستـــه چك صادرات‌ومعادن لاله‌زار نو حساب ۷۱۱۷۰ که‌مسدود شد و چند برگ اوراق رسمی دیگر که‌مورد احتیاج شخص دیگری نمی‌باشد درحوالی خیابان پهلوی مفقود گردیده‌است ازیابنده تقاضا میشود به تلفنهای ۳۸۰۳۷یا ۲۸۴۹۲و یابادرس‌های لاله‌زار نوکوچه معمار کاشی ٦۱ و یابوذرجمهری سرای اقبال احمـد قدسیان اطلاع‌داده مژدگانی دریافت دارد قبلامتشکرم .

تغییر ساعت شروع کار

بقیه از صفحه اول

میشود . از کارمند و کاسب و کارگرگرفته تامحصل ازاین ساعت داخل صفوف میشوند و یکباره‌صف‌های طویل در تمام ایستگاه ها چه فرعی و چه اصلی تشکیل میشود و این ازدحام‌تاساعت هشت ادامه‌دارد.

در خلال این‌نیمساعت با وجود اینکه کلیه خطوط‌اول وقت تقویت میشوند وتعداد زیادی ازاتوبوس های‌تعمیری (بنز های قدیمی)وارد خطوط‌میشوند باز هم‌بعلت‌عبورو مرور زیاد اتومبیل های شخصی و تاکسی واتوبوس در خیابان های مرکزی حمل مسافران براحتی صورت نمیگیرد .

پیشنهاد شرکت واحد

مدیر عامل شرکت واحد افزود: تنهاراه‌حل‌این‌مشکل‌همان پیشنهادی است که ازطرف شرکت تسلیم نخست‌وزیری گردیده‌وآنهم‌موضوع تغییر ساعت کار مدارس و دوائر دولتی میباشد که مقرر شده‌ادارات در ساعت هفت و نیم و مدارس در ساعت نه صبح گشایش یابد .

این پیشنهاد مورد موافقت آقای نخست‌وزیر قرار گرفته و بتصویب رسیده است و ظرف چند روزآینده بمرحله اجرا در خواهد آمد .

اتوبوس های خالی

بازدید از خطوط اتوبوسرانی تهران تا ساعت هشت ونیم صبح ادامه داشت و در این وقت آقای ملایری خطاب بخبرنگاران گفت آقایان ملاحظه میفرمایند که کار شرکت واحد از ساعت هشت و ربع تمام شده و اتوبوسها خالی درشهر رفت و آمد میکنند .

شورشیان عراق آمادهٔ حمله میشوند

بقیه ازصفحه چهارم

کردن یاغیان بدست نیاورده‌اند .

د رزمستان آینده نزول باران ها و برف های کوهستانی در مناطقی که شورشیان موضع گرفته‌اند واحد های موتوری ارتش عراق را از پیشروی و تعقیب شورشیان بازخواهدداشت .

بهمین جهت هر چندکه‌شورشیان در نخستین کوششهای خود باشکست روبرو شده‌اند معذلك منتظرند که زمستان فرارسد و از امتیازات زیادی که شرایط اقلیمی کوهستان‌های‌شمال عراق برایشان دارد برای اجرای نقشه های خود استفاده نمایند .

بهمین لحاظ فعالیت شورشیان‌هنوز هم زیاد است و باعث نگرانی دولت عراق می‌باشد .

پخش اعلامیه

مسافرانی که از عراق به دمشق آمده‌اند اطلاع میدهند که حزب کمونیست عراق شدیدا از شورشیان پشتیبانی میکند .

کمونیستها در چندین شهرستان شمال عراق اعلامیه هائی پخش کرده‌و از مردم دعوت نموده‌اند که بشورشیان کمك نمایند .

بمباران

از طرف دیگر در بیانیه‌ای که‌امروز صبح بلندن رسیده‌و رؤسای‌شورشی آنرا امضاء کرده‌اند دو شهرمادیه وداهوك که شورشیان اشغال کرده بودند توسط نیروهای هوائی عراق کاملا ویران شده‌اند .

استفاده از فشفشه

نیروهای هوائی‌عراق برای‌متلاشی ساختن دوشهراز فشفشه استفاده کرده‌اند بموجب همین سند صد ها نفر از مردم غیر نظامی در نبردی که بین پنجاه هزار نفر شورشیان‌و لشکر دوم پیاده عراق صورت گرفت بقتل رسیده‌اند .

سلاحهای شوروی

در ایالات موصل ـ اربیل ـ وروانددوز که تقریبا درچهارصدکیلو متری گسترده‌اند و مرزهای جنوبی عـراق در دست ناسیونالیست ها بود . ششصد قبضه سلاحهای‌جدید ساخت شوروی از دست نیروهای دولتی بغنیمت گرفته شده است . در این گزارش تاکید شده است که شورش در هفتم سپتامبر آغاز گردید و هنگامیکه نیروهای هوائی عراق یك شهر را بمباران کردند این شورش توسعه یافت .

در پایان این بیانیهٔ تاکید شده است که دوران حکومت ژنـرال قاسم در عراق روباتمام است .

بنگاه برق شبکه فروزان راتحویل گرفت

سه هزار نفر در غرب تهران برق دولتی گرفتند

امروز اطلاع حاصل شد که طبق موافقت نامه ای که بین کارخانه برق فروزان و بنگاه برق‌منعقدشده‌مامورین برق تحویل شبکه های برق فروزان را آغاز کردند . مدیر کل بنگاه برق امروز گفت کار تبدیل شبکه های برق فروزان با موفقیت کامل ادامه دارد وسه هزار نفر از مشترکین کارخانه از برق دولتی استفاده می کنند .

مدیر کل برق گفت کار تحویل و تحول‌بعلت سکونت مستاجرین‌درمنازل پیشرفت نمی کند زیرا برای‌پر کردن اوراق اشتراك حضور مالك خانـه ضروری است و چون اکثر منازل‌این حدود اجاره نشین دارد بهمین لحاظ مامورین برای پیدا کردن‌صاحب خانه چند روزی معطل می شوند .

کارخانه برق فروزان ده هزار نفر مشترك دارد و چون شبکه های این برق در حدود داخل شهر تحویل بنگاه برق‌گردید بدین لحاظ برق بقیه مشترکین کارخانه طبعا تقویت‌میشود.

مقامات بنگاه برق اعلام‌کردند که‌شبکه برقهای خصوصی در داخل شهر تهران ودر آن نقاطی که بنگاه شبکه دارد‌باید پس‌از انعقاد قرارداد به بنگاه برق واگذار شود زیرا از لحاظ فنـی بهیچوجه صحیح نیست که دو شبکه از دو کارخانه در یك محل وجـود داشته‌باشد مدیر کل برق گفت انتظار داریم کلیه کارخانجات برق خصوصی تهران ضمن همکاری و بمنظور تامین رفاه مردم با بنگاه تشریك‌مساعی‌کرده وشبکه های خود را در داخل شهرپس از بستن قرارداد به بنگاه واگذار نمایند .

تعمیر برج

مدیر کل برق علاوه کرد کار تعمیرات برج سوخته آلستوم‌پیشرفت کامل کرده و بزودی کلیه خرابیهای وارده مرمت خواهد شد .

درنزاع سه زن یکی سقط جنین کرد

بین سه‌زن در خیابان رباط‌کریم نزاع شدیدی روی داد که منجر به سقط جنین یکی از آنها گردید.

دیروز زنی بنام ام النساء که از شدت درد بخود می پیچید به کلانتری بیست آمد و گفت من باتفاق برادرم در خانه خود درخیابان رباط‌کریم‌نشسته‌بودم که همسایگان ما اعظم و سکینه وارد شدند و بی مقدمه گفتند که برادرت قاشق و چنگال ما را دزدیده است . من جواب دادم که برادرم از اینکارها نمیکند ولی آنها بنای فحاشی را گذاشتند و با من گلاویز شدند وبا لگد ضربه محکمی بشکم من زدند.

ماموربن کلانتری این زن رابه بیمارستان زنان فرستادند و وی در آنجا سقط جنین کرد. ماموربن اعظم و سکینه را جلب کرده پس از بازجوئی بدادسرا فرستادند.

نامه بخروشچف

لندن ـ خبرگزاری فرانسه ـ محافل لندن خاطرنشان می سازند عشایری که در شمال عراق دست بشورش‌زده اند طی تلگرامی که‌برای خروشچف نخست‌وزیر شوروی ارسال داشته اند تقاضا کرده اند خواسته های آنهادر سازمان ملل متحد مطرح گردد .

عشایر مزبور همچنین‌از دولت شوروی‌خواسته اند که ازارسال‌اسلحه برای نیروهای ژنرال قاسم خودداری کنند . آنها تاکید نموده اند که ازاین سلاحها برای کشتن عشایر مزبور استفاده می شود .

تبریکات

جناب آقای مصطفی شفقی

ترفیع جنابعالی را صمیمانه تبریك عرض نموده موفقیت بیشترشما را از خداوند خواهانیم .

رسول زریباف ـ یحیی زریباف ـ پرویز پرنك

سرکار سرهنك علی اصغر فتح‌اللهی

ارتقاء درجه جنابعالی را صمیمانه تبریك گفته موفقیت روز افزون سرکار را در خدمت بشاهنشاه و میهن از خداوند مسئلت داریم

محمد رحیم معمار پور ـ محمد تقی معمار پور

بدینوسیله ارتقاء درجه سرکاران سرگرد بهروزی ـ حاتمی ـ میرمیران را صمیمانه تبریك عرض مینمائیم

سروان طلائی ـ سروان معصومی

تیمسار معظم سپهبد مظفر مالك

باکمال احترام ارتقاء درجه جنابعالی را تبریك عرض می‌نمایم

آ ـ ۱۶۱۳۱ **ورامین ـ ابراهیم تاجیك**

جناب آقای گروسی

انتصاب جنابعالی را بمدیریت دبستان خزر تبریك عرض نموده سعادت و ترقی شما را خواهانیم

نعمت‌الله زاهد بیگی ـ خستو ـ مرادی ـ رنجبران ـ سوداگری ـ گنجی آ ـ ۱۶۱۳۵

تیمسار معظم سرتیپ محمد اشرفی

با قلبی مملو از شادی ارتقاء تیمسار را بدرجه سرتیپی تبریك‌عرض نموده موفقیت جنابعالی را در راه خدمت به شاهنشاه و میهن‌آرزومندیم

ستوان طیبی ـ استوار زاهد بیگی

تیمسار سرتیپ اسمعیل حمیدی فرمانده دانشکده پلیس

ارتقاء تیمسار را بدرجه سرتیپی صمیمانه تبریك و تهنیت عرض میکنیم و توفیقات بیشتری در راه خدمتگذاری بشاه‌و میهن برای‌تیمسار معظم آرزومندیم .

آ ـ ۱۶۱۳۷ **نیازی وبانو**

تیمسار معظم سرلشکر پاشائی

ارتقاء آن حضرت را صمیمانه تبریك عرض میکنم .

آ ـ ۱۶۱۳۹ **احمد شطاری**

سرکار سرهنك دوم پرویز فریدی

ارتقاء جنابعالی رابدرجه سرهنك دومی صمیمانه تبریك عرض مینمائیم . **سروان کیوانشکوهی ـ ستوان یکم‌افراسیابی ـ ستوان‌دوم‌ایمانی**

سرکار سرهنك دوم عباسعلی امین طاهری

ارتقاء جنابعالی را بدرجه سرهنك دومی صمیمانه تبریك عرض مینمائیم .**سروان کیوانشکوهی ـ ستوان یکم افراسیابی ـ ستوان‌دوم‌ایمانی**

سرکار سرهنك پرویز فریدی

ارتقاء سرکار رابدرجه سرهنگی از طرف خود و درجه داران‌و افراد کلانتری ٤اهواز صمیمانه تبریك عرض میکنم .

سرگرد سلطانی

سرکار سرهنك عباسعلی امین طاهری

ارتقاء جنابعالی را بدرجه سرهنگی از طرف خود و درجه داران وافراد کلانتری بخش‌چهار اهواز صمیمانه تبریك عرض‌میکنم.

سرگرد سلطانی

سرکار سرهنك دوم پرویز فریدی کفالت محترم شهربانی

ارتقاءسرکار را بدرجه سرهنك دومی ا زطرف خود و درجه‌داران وافراد کلانتری شش اهواز صمیمانه تبریك عرض مینمایم .

ستوان یکم ناظمپور

سرکار سرهنك دوم عباسعلی امین طاهری

ارتقاء جنابعالی را بدرجه سرهنك دومی از طرف خود ودرجه‌داران وافراد کلانتری شش اهواز صمیمانه تبریك عرض مینمایم .

ستوان یکم ناظمپور

تیمسار سرتیپ پرویز رکن‌فرد

ارتقاء درجه جنابعالی را صمیمانه تبریك عرض موفقیت تیمسارمعظم رادر اجرای منویات اعلیحضرت همایونی و خدمت بمیهن از ایزدمتعال خواستارم .

سرگرد احمد جوانشیر

تیمسار سرتیپ خسروانی

ارتقاء درجه جنابعالی را بانهایت مسرت تبریك میگویم وموفقیت بیشترتان را آرزو میکنم .

سروان جاویدپور

آ ـ ۱۶۲۳۳

سرکار سرهنك ممتازی

باقلبی مملو از مسرت ارتقاء درجه آنجناب را تبریك میگوید.

آ ـ ۱۶۲۴۳ **محمد تقی ابراهیمی**

سرکار سرهنك اسمعیل خسرویار

ارتقاء جنابعالی راکه‌از افسران شریف و لایق ارتش شاهنشاهی میباشید بدرجه سرهنك دومی صمیمانه تبریك عرض مینمایم .

آ ـ ۱۶۲۴۵ **عزیز پور صادق**

سرکار سرگرد مصطفی سجادی

ارتقاء جنابعالی رابدرجه سرگردی تبریك گفته وموفقیت سرکار رادرراه انجام وظیفه ازخداوند بزرك‌خواستاریم.

آ ـ ۲۱۷۶۴ **پرویز نیاورانی ـ محمد نیاورانی**

دوست ارجمند تیمسار صلحجو

ارتقاء جنابعالی رابدرجه سرتیپی صمیمانه تبریك عرض‌می‌نمایم .

آ ـ ۱۶۲۴۷ **ناصر جعفری**

سرکار سرگرد امیر زندی

ارتقاء درجه جنابعالی را تبریك عرض‌نموده امیداست‌بدرجات‌عالیتری نائل گردید . **ستوان یکم پلیس ـ علی اکبر شکوهی**

آ ـ ۱۶۲۵

سرکار سرهنك رضا شراره

ارتقاء آندوست گرامی رابدرجه سرهنگی صمیمانه تبریك عرض نموده موفقیت آنجناب رادرراه خدمت به‌میهن وشاهنشاه معظم ازخدای بزرك‌خواستارم .

نظام‌الدین بزرگزاده

آ ـ ۲۱۷۷۲

آگهی تغییر محل

شرکت سهامی ب.ب.ب. **(شرکت مهندس ب.)** بزروکه **وشریك سابق)** به خیابان تخت جمشید چهارراه رصت ساختمان بزروکه تغییرمحل داده است.

تلفن ٦۱۸٤۱ ـ ٦۱۸٤۲ ـ ٦۱۸٤۳ ـ ٦۱۸٤٤ ـ ٦۱۸٤٥

آ ـ ۱۶۲۱۵ ۱ ـ ۳

تیمسار سپهبد ضرغام فرماندهی سپاه ۲

باکمال شادمانی ترفیع درجه آن سرور معظم را از صمیم قلب تبریك عرض نموده سلامتی و موفقیت تیمسار معظم را از درگاه خداوند آرزو دارم . **سرهنك محمود مژده**

سرکار سرهنك محمد یزدان بخش

ترفیع درجه آنجناب را صمیمانه تبریك عرض و ارتقاء مقام ارجمندتری را آرزومندیم .

سیف‌اله عامری ـ فضل‌اله عامری

تیمسار سرتیپ خسروانی

ارتقاء آنجناب را بدرجه سرتیپی صمیمانه تبریك عرض مینمائیم.

سازمان ژیمناستیك باشگاه تاج تهران

تیمسار سرتیپ گلبادی

تمنی‌دارد بهترین تبریکات صمیمانه مرا بمناسبت نیل بمقام‌سرتیپی قبول فرمائید . **عبدالصمد حقیقت**

تیمسار سرلشکر امین‌زاده

افسران ، درجه‌داران ، افراد گردان مستقل ۵۰۱سوارزرهی با نهایت افتخار ترفیع فرماندهی محبوب خودراصمیمانه تبریك عرض مینمایند. **سرهنك ۲ستاد ـ شیرانی**

تیمسار سرتیپ پرویز خسروانی فرماندهی محترم‌ناحیه۱ ژاندارمری کل ـ ارتقاء درجه را بجنابعالی تبریك میگویم

آ ـ ۱۶۱۱۵ **عباس رضائی**

تیمسار سرلشگر امین زاده

افسران ودرجه داران رکن یکم مرکز زرهی ترفیع آن فرماندهی محبوب را صمیمانه تبریك عرض می نمایند .

آ ـ ۱۶۱۶۹ **سرهنك نخعی**

سرکار ستوان یکم روح‌الله پیرمرادی

ارتقاء جنابعالی‌را بدرجه ستوان یکمی صمیمانه تبریك می گوییم . **نورالله پیرمرادی**

تیمسار فرماندهی محترم دانشگاه شهربانی

حصول برتبه تیمساری را به آن حضرت تبریك عرض و موفقیت آن‌افسر وطن‌پرست و شاه‌دوست را از خداوند مسئلت دارم . **فیض‌اله ـ قوجه**

تیمسار معظم فرماندهی محترم دانشگاه شهربانی

ارتقاء آن‌افسر وطن پرست و شاه‌دوست را بدرجهٔ تیمساری‌صمیمانه تبریك عرض‌نموده وامیداست که ریاست محترم شهربانی کل ازوجود چنین افسران لایقی‌برای خدمت بیشتری بمیهن استفاده فرمایند.

صاد ق ـ صمیمی

تیمسار حمیدی فرماندهی دانشگاه پلیس

ارتقاء آنجناب بدرجه تیمساری در اثر لیاقت و حسن خدمت به میهن‌وشاه بوده‌و امیداست که تیمسار ریاست شهربانی کل از وجود چنین افسران پاکدامنی حداکثر استفاده را بفرمایند.

آ ـ ٦۱۱٤٥ **خسرو ـ پاکدل**

تیمسار حمیدی فرماندهی محترم دانشگاه شهربانی

ارتقاء به‌رتبه تیمساری آن حضرت را صمیمانه تبریك عرض‌نموده و امید است که‌از وجود جنابعالی بیش از پیش استفاده در خدمت شهربانی بشود . **هوشنك ـ جوان**

تیمسار فرماندهی معظم دانشگاه شهربانی

ارتقاء بدرجه تیمساری جنابعالی را از صمیم قلب تبریك وموفقیت آنحضرت را از خداوند مسئلت دارم .

آ ـ ۱۶۱٤٥ **احمد ـ قائم‌مقامی**

تیمسار معظم فرماندهی محترم دانشگاه پلیس

ارتقاء برتبهٔ تیمساری آنجناب را صمیمانه تبریك و باعث افتخار کلیه دوستان گردید و امید است که‌در اثر جدیت و لیاقتی که درضمیر آنجناب وجود داردبه ترقیات روز افزونی نائل گردید .

آ ـ ۱۶۱٤٥ **حمیدی**

تیمسار معظم سپهبد مالك

بانهایت خوشوقتی ارتقاء بدرجه سپهبدی را تبریك عرض نموده سلامت و سعادت تیمسار ارجمند را ازایزد متعال مسئلت مینمایم .

آ ـ ۱۶۱۵۱ **تقی کاملی**

تیمسار سرتیپ مرتضی سمیلی

با نهایت مسرت ارتقاء درجه آن تیمسار را تبریك عرض‌مینمائیم **علی کاملی ـ امان‌اله کاملی ـ عطاءاله کاملی**

تیمسار سرتیپ پرویز خسروانی فرمانده ناحیه ۱ ژاندارمری

ارتقاء درجه تیمسار را تبریك عرض نموده و امیدوار است بدرجه عالیتری نائل آئید . **شهابیه ـ محمد کفیل**

تیمسار سرتیپ علی محمد نصری

ارتقاء آن تیمسار رابدرجه سرتیپی صمیمانه تبریك عرض و موفقیت بیشتری برای جنابعالی آرزو میکنیم .

عباس کمال مهرزاد ـ هوشنك شهری

سرکار سرهنك دوم رضا شراره رئیس محترم شهربانی نوشهر

ارتقاء جنابعالی راتبریك عرض وموفقیت شمارا خواستاریم .

آ ـ ۱۶۲۰۵ **علی‌نوروزیان ـ احمدشیروانی**

تیمسار سرتیپ‌شجره معاونت لشگر خرم آباد

ترفیع تیمسار محبوب راازصمیم تبریك عرض نموده وامیدواریم درخدمت بمهین عزیز وشاهنشاه معظم موفق ومسرور باشند .

آ ـ ۲۱۶۹۶ **اصفهان ـ باقر پناهی ـ علی پناهی**

تیمسار سرتیپ‌پرویز خسروانی

ارتقاء درجه تیمسار معظم‌راصمیمانه‌تبریك عرض‌می‌نماید .

آ ـ ۱۶۱۸۹ **سرهنك دکترحسین‌اوحدی**

جناب آقای علی‌اصغرامین

انتصاب جنابعالی رابمعاونت وزارت دادگستری با حفظ سمت مدیریت کل ثبت صمیمانه تبریك عرض نموده موفقیت آنجناب را بیش ازپیش‌ازخداوند متعال مسئلت داریم .

ازطرف هیئت منتخبه دفتریاران دفاتر اسنادرسمی تهران میرمجتبی احمد شاهی ـ سید رضی رضوی ـ نصیر خرمی ـ ابوالقاسم شکرائی ـ محمود میرزائی ـ ابوالحسن‌هاشمی ـ سید محمد رضا موسوی

سرکار سرگرد سجادی‌ریاست محترم کلانتری شمیران

ارتقاء حضرتعالی رابدرجه سرگردی تبریك عرض نموده وموفقیت سرکار راازدرگاه احدیث خواستاریم .

علی یزدان منش ـ ایرج یزدان منش ـ محمد علی‌الله ـ بیژن ترقی ـ غلامحسین یزدان منش ـ قاسم یزدان‌منش .

آ ـ ۱۶۲۱۷

ازصبح پنجشنبه در سینماهای

دنیا ـ اسکار

فرمان حمله

رنگی ـ دوبله بفارسی

عالیترین فیلم وسترن که موردپسند تمام مردم قرار خواهد گرفت وشما هم چند بار آن را خواهید دید

باشرکت: هنرپیشه مشهور فیلمهای وسترن

وان هفلین

برنامه امشب

تلویزیون ایران

ساعت ۶٫۰۰ ـ آهنگهای غربی رادیوئی .

ساعت ۶٫۳۰ ـ فیلم .

ساعت ۷٫۰۰ ـ برنامه شرکت تلفن

ساعت ۷٫۳۰ ـ فیلم

ساعت ۸٫۰۰ هنر های زیبا ارکستر بانوان ـ خواننده پروین

ساعت ۸٫۳۰ ـ اخبار و فیلم‌خبری

ساعت ۸٫٤۵ ـ راهنمائی ورانندگی

ساعت ۹٫۰۰ ـ مسابقه مارگرت آستور .

ساعت ۹٫۳۰ ـ فیلم سینمائی بنام مرا ببخش ـ دوبله بفارسی

ساعت ۱۱٫۳۰ ـ پایان برنامه

آخرین تغییرات برنامه سینماها

سینما آسیا سفته

سینما سپهیلا سفته

درایوین سینما سفته

اطلاعات

معرفی معاون وزارت دادگستری بحضور شاهنشاه

بامداد امروز آقای نورالدین الموتی وزیر دادگستری باتفاق آقای‌علی اصغر امینی در کاخ‌سعدآباد بحضورشاهنشاه باریافت وآقای علی‌اصغرامینی را بسمت معاون دادگستری بحضور شاهنشاه معرفی کرد .

جلسه شورایعالی فارغ‌التحصیلان درحضور وزیرکار تشکیل شد

دیروز جلسه شورایعالی سازمان فارغ التحصیلان کل کشور در دفتر وزیرکار تشکیل شد در این جلسه آمار اقدامات و عملیات سازمان‌باطلاع اعضاء رسید .

در این جلسه وزیرکار گفت : با توجه باحتیاجات روزافزون کشوربايد برنامه هائی تنظیم شود که بتوان از وجود فارغ‌التحصیلان حداکثر استفاده را در دستگاههای دولتی‌و ملی‌نمود وبخصوص باید توجه بیشترببرنامه های حرفه‌ای داشت تا دانشجويانيكه ازرشته های حرف وصنايع‌فارغ‌التحصيل‌می-شوند بکار مشغول شوند قرارشد که روزبیستم مهرماه جلسه فارغ‌التحصیلان کل کشور بمنظور بررسی طرح ها و پیشنهادات تشکیل جلسه بدهد .

سخنگوی دانشگاه گفت:

ازامروز دانشجویان میتوانند برای تدریس درکلاسهای مبارزه بابیسوادی نام نویسی کنند

همانطور که‌دیروز نوشتیم دانشگاه تهران بدانشجویان اعلام نمود که کسانیکه مایلند در امر مبارزه با بی‌سوادی شرکت نمایند و باشخاص بی‌سواد تدریس نمایند می‌توانند برای ثبت نام مراجعه کنند .

امروز آقای مرعشی سخنگوی دانشگاه بخبرنگار ما گفت چون هنوز بخشنامه دانشگاه بکلیه دانشکده ها ابلاغ نشده و دانشجویان کاملا اطلاع ندارند ضمنا روز اول میباشد کسی از دانشجویان برای نام‌نویسی مراجعه نکرده است ولی قدر مسلم اینستکه چون بنا بدرخواست خود دانشجویان مبادرت بتشکیل این کلاسها شده‌است داوطلب زیادی خواهد داشت وماهم آماده نام نویسی هستیم .

وقت تدریس دراین کلاسها و تاریخ افتتاح آن بعدا بوسیله خود دانشجویان معین خواهد شد و اعلام میگردد

بطوریکه دیروز هم نوشتیم نام نویسی دانشجویان داوطلب از بعداز ظهر امروز در موسسه تحقیقات و علوم اجتماعی ساختمان شماره ۲دانشکده ادبیات انجام خواهد شد .

کسب اطلاع شده‌است بدانشجویان داوطلب تدریس ماهیانه مبلغی کمك میشود امروز یکی از دانشجویان گفت :

قطعا عده کثیری از داوطلبان تدریس از قبول کمك و حقوق خودداری خواهند کرد و این خدمت ملی‌را برایگان انجام خواهند داد .

اکتشاف مواد رادیو اکتیو درانارك

وزارت صنایع ومعادن امروز اطلاع‌داد که‌یك هیات ازمهندسان وکارمندان فنی وزارت صنایع ومعادن برای‌ادامه عملیات اکتشافی مواد رادیو آکتیوبه‌انارك عزیمت نمود ،این هیات سه‌ماه درانارك اقامت‌داشته وعملیات اکتشافی خودراانجام خواهند داد .

آقای پرفسور «گنه‌گو» کارشناس‌موادرادیواکتیو واستاد دانشگاه ژاپن که‌برای راهنمائی وهمکاری بامهندسان ایرانی آمده‌اند روزشنبه آینده رهسپار انارك خواهدشد .

آخرین دفاع سپهبد کیا

بطوریکه خبرنگار ما گزارش می‌دهد : امروز بازپرس دیوان کیفر به پادگان جمشیدیه محل بازداشت آقای سپهبد کیا رفت و در مورد یکی دو پرونده اتهامی او از نامبرده آخرین‌دفاع گرفت .

قرار است فردا نیز بازپرس دیوان کیفربه پادگان جمشیدیه رفته‌و در مورد پرونده دیگر از نامبرده آخرین‌دفاع اخذنماید .

دو هزار نفر برای شغل آموزگاری نام نویسی کرده‌اند

وزارت فرهنك بمنظور افزایش تعداد آموزشگاههای ابتدائی وتعمیم و توسعه مدارس شش کلاسه اقدام بتاسیس وایجاد مدارس‌جدید درنقاط مختلفه تهران و شهرستانها نموده‌استوبرای تکمیل کادرآموزشی‌این قبیل‌مدارس که درسال تحصیلی آینده آماده کار خواهند شد از هم اکنون مقدمات تشکیل کلاس تربیت معلم را فراهم نموده است .

بدین منظور در بخشهای ۱۰ و۶و۱۲ فرهنگی با اعلام قبلی متجاوزاز ۲۰۰۰ نفر داوطلب شغل آموزگاری نام نویسی نموده‌اند که از این عده معاینه پزشگی وامتحانات دروس نظری بعمل خواهد آمد واز بین آنان ۱۲۰۰ نفر که واجد صلاحیت باشند انتخاب خواهندگردید .

منتخبین به سه دسته تقسیم و هر دسته در کلاسی که دوره آن‌یکسال است مشغول تحصیل خواهند شدوموادد درسی‌کلاس‌راکه شامل آموزش وپرورش -زبان فارسی روانشناسی کودك‌و غیره‌است زیرنظراساتیدفن فرا خواهند گرفت .ضمنا شرکت کنندگان در کلاس تربیت معلم بعد از ظهر هانیز در مدارسی که‌تعیین میشود عملانحوهٔ ، تدریس بدانش آموزان مدارس ابتدائی را می آموزند .

داوطلبین‌پس‌ازگذراندن‌امتحانات‌لازم بارتبه آموزگاری استخدام خواهند گردید .

جمعه عصر - جمعه عصر - جمعه عصر- جمعه عصر
ته‌دانسان باشکوه در
هتل ونك
ازساعت ۵ تا۷ بعدازظهر جمعه
با آهنگ‌های جدید ارکستر مشهور
تی داندیز
جمعه عصر - جمعه عصر - جمعه عصر- جمعه عصر

تلفنهای جدید ت. یوهاس
شرکت‌مبل‌موفق
۷۹۹۸۹- ۷۹۵۶۰

روزنامهٔ دیپلمات
ناشر افکار آزادیخواهان کشور تفسیر سیاسی احمد آرامش واخبار و مطالب فردای آن خواندنی است.

دکتر میرشب
معاون دکتر ملچارسکی
جراح فك و زیبائی از ۴ تا۸ حاضر به پذیرائی‌بیماران است . معالجه پیوره در یك جلسه امیریه - ابتدای‌سهیلی
آ-۱۵۶۴۹ ۱-۲

درضیافت امروز سفیر شوروی :

دکتر امینی وپکوف گفتگو کردند

درمذاکره نخست‌وزیر وسفیر شوروی‌کفیل وزارت خارجه وسفیرکبیرجدید ایران درمسکو شرکت داشتند

امروز از طرف آقای پگوف‌سفیر اتحاد شوروی در تهران ضیافتی‌به افتخار آقای دکتر اردلان درسفارت شوروی داده شد .

در این ضیافت آقایان دکتر امینی نخست وزیر ، محمود فروغی کفیل وزارت خارجه ، قراگزلو، رئیس تشریفات دربار، مسعودفروغی معاون نخست وزیر ، افراسیاب نوائی رئیس اداره دوم سیاسی ، مرتضی عدل رئیس تشریفات‌وزارت خارجه و چند تن از شخصیت‌های سیاسی ازطرف‌ایران شرکت‌داشتند

آقای دکتر اردلان اولین کسی بود که‌درسفارت شوروی حاضر شد و پس از ایشان بتدریج دیگر میهمانان وارد سفارت شوروی شدند و آقای دکتر امینی نخست وزیر در ساعت یك و سه ربع بعدازظهر از کاخ نخست‌وزیری مستقیما بسفارت شوروی رفت .

اعضای عالیرتبه سفارت شوروی نیز ازطرف شوروی در ضیافت‌حضور بهمرسانیده بودند .

در این ضیافت مقامات ایرانی و شوروی پس ازملاقاتهای دو سه‌هفته اخیر و شرفیابی پگوف به حضور شاهنشاه در خلال جشن دانشگاه ، با تفصیل بیشتری پیرامون‌روابط دو کشور بگفتگو و تبادل نظر پرداختند .

این تماسها و ملاقاتها، در محافل سیاسی تهران که باعلاقه تحولات روابط دو کشور را تعقیب‌میکنند، بعنوان فعالیت تازه‌ای، برای رفع اختلافات دو کشور تلقی شده است محافل مزبور برای حضور نخست وزیر ایران درمیهمانی سفیرشوروی اهمیت خاص قائل بوده و این‌احتمال را تقویت میکنند که نتیجه‌مذاکرات قبلی ممکن است زمینه را برای ادامه گفتگو فراهم ساخته باشد

مذاکرات نخعی و گرومیکو

ضمنا گزارش امروز خبرنگار سیاسی ما حاکیست که‌درمذاکرات آقای قدس نخعی وزیر خارجه با گرومیکو وزیر خارجه شوروی که درنیویورك انجام خواهد شد،روابط ایران‌وشوروی مورد بررسی ومطالعه قرار خواهد گرفت .

وزرای خارجه ایران و شوروی‌در محیط سازمان ملل خواهندتوانست بطور دوستانه وبافرصت کافی‌درباره روابط دو کشور تبادل نظرنمایند

بعضی از محافل سیاسی تهران باتوجه باوضاع سیاسی جهان و مذاکراتی که‌پیرامون‌روابط‌دو کشور در جریانست اظهار امیدواری‌میکنند که روابط ایران و شوروی وارد مرحله تازه‌ای گردد .

دربرقراری روابط سیاسی میان ایران وکویت باید تسریع شود

چنانکه دراعلامیه دیروز وزارت خارجه گفته شده بود میان دولتهای ایران وکویت ، روابط سیاسی‌برقرار خواهد شد واز طرف مقامات وزارت خارجه برای سفیر آینده ایران در کویت پذیرش خواسته‌شده است.

خبر نگار ما گزارش میدهد که از طرف کویت نیز برای سفیر کبیراین کشور درتهران‌پذیرش خواسته‌خواهد شد و سپس روابط میان دو کشور عملا برقرار خواهد گشت .

بدیهی است که‌برای استقرار سفارتخانه ایران در کویت و تعیین محل و در نظر گرفتن کادر سفارت ایران ،و مسائل نظایرآن مدتی وقت لازم است و باید ابتدا احیاناهیئتی عازم کویت برای حل نکات زبور گردد .

خبر نگار ما اظهار نظر میکند که هر اندازه در این مورد تسریع‌شود، از نظر روابط اقتصادی ایران وکویت وایرانیان مقیم این کشور بهتر خواهد شد .

در حال حاضر در حدود ۵۰ تا ۶۰ هزارنفر از جمعیت کویت‌را ایرانیان تشکیل میدهند که بیشتر از نواحی جنوبی کشور ، باین سرزمین‌مهاجرت کرده‌اند . کمك بایرانیان مقیم کویت از نظر ایجاد تاسیساتی مانندمدارس و یا حل مسائل مربوط به مهاجرت وتنظیم ارسال کالا ها و خوار بار ایران به کویت، از اهم مطالبی است که در برابر هیئت سیاسی‌ایران در کویت قرار خواهد گرفت . فی‌المثل سر و صورت دادن به مسئله‌مسافرت ایرانیان به کویت که اکنون بیشتر در دست قاچاقچیان است ، جلب توجه میکند بهر حال ، تسریع در برقراری روابط عملی سیاسی میان ایران و کویت ، کاملا درخور توجه مقامات وزارت خارجه است .

سفیرسابق ایران در بلژيك بسمت رئیس دفتر روابط جشن‌های شاهنشاهی تعیین شد

آقای حسین زمان زاده شهریار سفیر کبیر سابق ایران در بلژیك بسمت رئیس دفتر روابط خارجی جشن های دو هزا رو پانصد ساله شاهنشاهی ایران منصوب شد.

آقای عبدالحسین‌حمزاوی ،معاون وزارت خارجه که اخیرا سرپرستی دفتر روابط خارجی جشن های شاهنشاهی را بر عهده داشت‌بزودی با سمت سفیر کبیری شاهنشاهی در برزیل ، بماموریت خواهد رفت و از اینرو آقای شهریار برای سمت مزبور تعیین شد.

روزنامه الوحده مینویسد:

درترکیه وضع فوق‌العاده اعلام شده

گروهی از افسران بجرم ایجاد انقلاب بازداشت شدند

دمشق-۲۶ سپتامبر- خبرگزاری فرانسه - روزنامه الوحده چاپ دمشق در شماره امروز خود نوشته است‌که بدنبال کشف یك نهضت شورشی‌در مناطق مختلف ترکیه وضع فوق‌العاده در ترکیه اعلام شده است .

بنابرگزارش روزنامه الوحده عده ای از افسران که قرار بود رهبری‌این نهضت‌را بعهده بگیرند بازداشت شده اند .

این‌عده از طرفداران عدنان‌مندرس نخست‌وزیر سابق ترکیه هستند که چند روز پیش اعدام گردید .

روزنامه الوحده در پایان اضافه می کند واحد هائی که می بایستی در نهضت شورشی شرکت کند واحد هائی هستند که در مناطق مرزی سوریه مستقر می باشند .

منجی سلیم دبیرکل موقت میشود؟

سازمان ملل متحد - رویتر - انتظار میرود که از اواخر این هفته فعالیت شدیدی برای آنکه منجی‌سلیم نماینده تونس و رئیس جدید مجمع عمومی موقتا وظائف دبیر کل سازمان ملل متحد را عهده‌دار شود ، آغاز گردد .

بنظر میرسد که منجی‌سلیم برای تصدی پست دبیر کل سازمان ملل متحد از پست ریاست مجمع عمومی استعفا کند .

بافشار یك دگمه ۲۰۰ میلیون نفر کشته میشوند

امریکا زرادخانه سلاحهای اتمی است

واشنگتن - رویتر - مجله اخبار امریکا و گزارشهای جهان درشماره امروز خود مینویسد امریکا اکنون زرادخانه ای از سلاحهای اتمی که قدرت‌آن‌معادل‌با۳۵ میلیارد تن‌ماده‌منفجره ت. ان . ت استدر اختیار دارد

این مجله مینویسد کافیست دکمه‌ای را فشار دهیم تا ۴۰۰ موشك حامل بمب‌های ئیدروژن بلافاصله بپرواز درآمده و شهرهای معینی را در سراسر خاك شوروی نابود کنند .

علاوه براین موشك ها بیش از ۵هزار بمب افکن امریکائی حامل بمب‌های اتمی و ئیدروژنی میتوانند ناگهان بابمب های خود انفجاری برابر ۱۶ میلیارد تن ت . ان . ت بوجود آورند و این قدرت انفجار چهار هزار برابر مجموع مواد انفجاری است که در جنك دوم جهانی از ابتدا تا انتها بوجود آمده‌است .

مجله مذکور خاطرنشان میسازد در نخستین مرحله حمله هوائی‌امریکا براثر انفجار ناشی از فروریختن بمب های اتمی و ئیدروژنی آنان حداقل ۲۰۰ میلیون نفر کشته خواهند شد .

طرح مسئله عضویت چین درسازمان ملل

سازمان ملل متحد -رویتر - مجمع عمومی سازمان ملل متحد برای نخستین‌بار موافقت کرد که مسئله‌عضویت‌چین‌کمونیست‌رابطور کامل‌دردستور کار خویش قرار دهد . جلسه مجمع عمومی گزارش کمیته دستور را در این مورد تصویب کرد و اولین ودومین سخنران در این‌باره نمایندگان زلاند نو وشوروی‌خواهند بود .

خانم کدبانو وآقای محترم
«سوپرمارکت چیست...؟»

سوپرکاخ

سوپر مارکت محل مجهزی است که تولید کنندگان ، مالکین، دام داران، کشاورزان کالای خود را مستقیما دراختیار مشتریان میگذارند تا بقیمت دست اول وارزان در دسترس مصرف‌کننده‌قرارگیرد

آیا اینگونه سوپرمارکت درشهرما وجود دارد

بلی - روز پنجشنبه همین هفته ساعت ۴٫۵ بعدازظهر سوپر کاخ در خیابان کاخ بین شاه وامیر اکرم افتتاح میشود. درسوپر کاخ عده‌ای از تولید کنندگان، مالکین، دام داران که تولید کننده عالی ترین مواد غذائی هستند محصولات خودرابطرزجالبی بارعایت کامل اصول بهداشتی صد درصد خالص با بسته بندی مرغوب عرضه مینمایند.

این مزارع سر سبز و محل پرورش‌وتولیدکجاست

سوپرکاخ به مقتضی فصل هرماهه یکصدنفر از مشتریان خودرا درکنار مزارع سرسبز بصرف چلوکباب مخصوص سوپر کاخ دعوت نموده مجانا وصمیمانه ازآنان پذیرائی مینماید.

مشتریان سوپر کاخ دراین‌گردش وضع تهیه وتولیددام پروری را ازنزدیك مشاهده خواهند نمود.

قسمتی ازکالائی که سوپرکاخ عرضه مینماید

سوپرکاخ تولیدکننده و فروشنده دست‌اول اجناس‌خوارو بار- عطاری- شیرینی وآجیل - لبنیات- میوه وسبزی- کنسرو- گوشت گوسفند وگوساله - انواع فیله وگوشت‌های آماده برای طبخ -انواع طیور- مرغ- بوقلمون -مغزوزبان- دل وقلوه- کله وپاچه آماده وهمچنین اغذیه گرم حاضرکه از عالیترین مواد اولیه تهیه شده .

ناهار همه روزه برای عده معدودی چلوکباب مخصوص سوپرکاخ .

سوپرکاخ خیابان‌کاخ بین‌شاه وامیراکرم تلفن۴۰۲۲۱

مدیر حکیمیان

فراموش نکنید

سوپرکاخ روز پنجشنبه‌همین‌هفته

آ-۲۱۶۵۶ «موسسه خروس»

دو نفرمامور رسیدگی باعتراضات عده‌ای اززندانیان شدند

امروز خبرنگار ما کسب اطلاع کرد که از طرف دادستان تهران دو نفر دادیار مامور رسیدگی به اعتراضات زندانیان شده‌اند این زندانیان چند روز پیش طی شکایتی به کار کمیسیون مخصوص عفو اعتراض کرده بودند و میگفتند ما طبق فرمان ملوکانه باید مورد عفو قرار بگیریم در حالی که‌کمیسیون وزارت دادگستری که در دادسرای استان تشکیل میشد احقاق حق مارا نکرده است .

برای اینکه این توهمات ازبین برود وباعتراضات زندانیان‌رسیدگی شودازصبح امروز دادیاران‌دادسرای تهران در زندان حضور یافته به گفته های یکایك زندانیان‌رسیدگی کردند و قرار است گزارش کار آنها بزودی به وزیر دادگستری تسلیم شود .

مقامات دادگستری‌درباره‌اعتراض این عده از زندانیان توضیح دادند محکومینی در کمیسیون مخصوص عفو مشمول عفو ملوکانه شدند که از تمام شاکیان خصوصی رضایت نامه آورده‌بودند زندانیانی که موفق بگرفتن رضایت‌ازشاکیان خصوصی خود نشده‌بودند مشمول عفوملوکانه نشدند .همچنین قاچاقچیان مواد مخدره مشمول این عفو نمیشدند و اصولا اسامی آنهااز زندانها خواسته نشد و در ضمن این کمیسیون با کمیسیون عفو و بخشودگی‌سالانه فرق دارد . این کمیسیون روی فرمان ملوکانه تشکیل گردید و در آن قید شده بود حتما رضایت شاکی‌خصوصی‌اخذ شودوقاچاقچیان و محکومین سیاسی مشمول آن نمیشدند. احتمال‌دارد این‌اعتراضات از طرف این قبیل زندانیان بعمل آمده باشد .

انتصابات وزارت خارجه

بنا باظهارسخنگوی وزارت‌خارجه امروز این انتصابات د روزارت خارجه صورت گرفته است :

آقای حسن معتمدی به عضویت شورای عالی‌استخدامی وزارت‌خارجه و آقای غفارپیران بسمت سرکنسول شاهنشاهی در ترابوزان منصوب شدند.

درپنجاه هنرستان وآموزشگاهها کلاسهای شبانه حرفه‌ای‌تاسیس‌میشود

سخنگوی وزارت فرهنك امروز اظهار داشت بنا بدستور آقای درخشش وزیر فرهنك بمنظور بالا بردن سطح معلومات فنی و علمی کارگران شاغل و مبتدی کلاس های شبانه درهنرستانها وآموزشگاه های حرفه‌ای کشور تاسیس می-گردد .

این کلاسها در رشته های‌فلز-کاری ، درودگری ، نساجی و رنگرزی ، بنائی و ساختمان برای آقایان و در رشته های خیاطی - آرایش - ماشین نویسی وطباخی برای بانوان خواهد بود و کلاسها در هفته سه روز و بمدت‌سه ساعت و از ساعت شش تا ۹ بعد از ظهر تشکیل خواهد شد .

از طرف وزارت فرهنك پنجاه هنرستان و آموزشگاه در سراسر کشور در نظر گرفته شده که کلاسهای شبانه دایر کنند و از این تعداد چهارده آموزشگاه در تهران و بیست و شش آموزشگاه در شهرستانها قرار دارند.

ملاقات نمایندگان دانشجویان ایرانی مقیم‌اروپا بانخست‌وزیر ووزیرفرهنك

مقارن ظهر امروز جلسه ای در کاخ نخست‌وزیری با حضور آقایان دکتر امینی نخست‌وزیر ، درخشش وزیر فرهنك ،دکترکسائی رئیس اداره کل تعلیمات‌متوسطه‌وآقایان‌فرخ‌مجلسی پرویزچمنی،حکمت، مهندس فاضلی ، ایرج خدوی وحمید مهیمن نمایندگان دانشجویان ایرانی مقیم اروپاتشکیل گردید . در این جلسه که مدت یك ساعت‌و نیم بطول انجامید ، پیرامون مسائل مربوط امور دانشجویان در خارج از کشور مذاکره‌شد و آقایان دانشجویان نظرات و پیشنهادات خود را پیرامون مسائل مورد نظربه آقای نخست‌وزیر دادند .

بعداز تعطیلات تابستانی

اولین جلسه شورایعالی انجمن‌های محلی تشکیل شد

عصردیروز جلسه شورایعالی انجمن های محلی تهران بریاست آقای سید محسن ویژه با حضور کلیه روسای انجمن های محلی تهران تشکیل‌شد در این جلسه که اولین جلسه شوری پس‌از تعطیلات تابستانی بود رئیس شوری بیاناتی‌پیرامون اقدامات عمرانی‌در شهر ووظایف شهرداری‌بیان داشت آقای رستگار رازی دبیر شوری گزارش کار دبیرخانه را باطلاع‌رسانید و گفت متاسفانه کوچکترین‌قدمی برای اصلاح وضع شهرتهران بعمل نیامده است وی‌گفت بر اثراقدام شورای کرسی‌آزاد موسسه اطلاعات هر پانزده روز یکبار در اختیار شورایعالی انجمن های محلی قرار گرفته و انجمن های محلی بترتیب از این کرسی استفاده خواهند کرد .

شورایعالی انجمن های محلی اعلام‌کرد که اولین جلسه سخنرانی‌شوری روزدوشنبه آینده دهم مهرماه درباشگاه اطلاعات واقع در خیابان ثریا تشکیل می شود وسخنران جلسه نیز آقای حسین معیری نایب رئیس شوری‌خواهد‌بود

پیشگاه مبارك بندگان اعلیحضرت‌همایون شاهنشاه

جان‌نثاران قهرمانان کشتی جهان مراتب سپاسگزاری و حق‌شناسی خودرابمناسبت فرمان همایونی دائر برارتقاءدرجه تیمسار سرتیپ‌پرویزخسروانی فرزند خلف‌ورشید وطن که‌درسخت‌ترین مراحل حساس وفاداری خودرااز صمیم قلب بخاندان جلیل سلطنت نشان داده و همچنین خدماتش درراه‌پایه گذاری‌ورزش‌نوین‌ومبارزات دلیرانه او برعلیه اماکن فسادو مضره ودستگیری گردانندگان دستگاههای مواد مخدره وهروئین که‌بلای عظیمی برای‌نسل جوان بشمار میرود و فداکاری و صمیمیتی که‌در کار جوانان مملکت به‌پیروی ازمنویات شاهنشاه محبوب اجرامینماید بخاکپای شهریار ارجمند عرضه میدارند وازاین پاداش گرانبهائی که‌شاهنشاه عظیم‌الشان در مقابل خدمات تیمسار سرتیپ‌پرویز خسروانی عنایت فرمودند صمیمانه تشکر نموده ازدرگاه قادرمتعال برقراری سلطنت اعلیحضرت همایون محمدرضاشاه پهلوی و توفیق‌خدمتگزاری‌بیشتر برای تیمسار سرتیپ خسروانی مسئلت می‌نمایند.

محمدعلی صنعتکاران قهرمان اول جهان-منصور مهدی زاده قهرمان اول جهان-امامعلی حبیبی قهرمان اول جهان - ابراهیم سیف پور قهرمان اول جهان -نبی سروری قهرمان‌اول‌جهان محمد پذیرائی قهرمان المپیك-قلیچ‌خانی‌قهرمان جهان -رجبعلی قهرمان‌جهان-حسین نوری‌قهرمان جهان - ناصر گیوه‌چی‌قهرمان سابق‌جهان و مربی تیم ملی .

سینما ادئون
بزودی افتتاح میشود
(سعدی شمالی)

۳۰ درصدتخفیف
دربهای کریستال لانکاستر
برای تکمیل سرویس پذیرائی - جهیزیه وکادو
ازاین فرصت استفاده فرمائید
تخت طاوس- کوچه برلن

توديع

چون جهت مطالعه عازم‌انگلستان میباشم از کلیه سروران ارجمند که توفیق زیارتشان حاصل نگردید پوزش میطلبد .

دکتر ناصر نجم‌آبادی

اطلاع

قیمت خانه‌های دوطبقه ما باپنج اطاق و یك هال و تراس وحمام کامل و سایر لوازم ولوله کشی و برق دائم و۲۲۵ متر زمین در خیابانهای اسفالت و درخت کاری‌شده واقع درتهران پارس بین ۷۱۰٫۰۰۰ و ۶۹۵٫۰۰۰ ریال نقد میباشد - باقساط هم باتوافق حضوری و حداکثر ۳۰ ماه فروخته میشود.

طالبین به تلفن های شماره ۷۹۱۷۲۵ یا ۶۳۰۴۷ ویابا صندوق پستی شماره ۲۶۹۷ تماس بگیرند.

آ-۲۱۶۳۸ ۱-۳

وظیفه خودمیدانم که‌از جناب آقای‌دکتر تقی منتخب که‌بانهایت حذاقت ودرایت سینوزیت مزمن وانحراف بینی اینجانب راعمل نمودند سپاسگزاری نمایم .

امیدوارم امثال این دکتر عالیقدر که‌ازذخائر ملی‌ما محسوب میشود درکشورروزبروززیادتر شود .

حسین‌دها آ-۱۶۱۹۹

شماره‌های جدید تلفن
بیمه آسیا
میدان فردوسی - تهران
۴۵۴۶۸-۶۷۰۲۵-۶۴۰۷۶-۶۶۶۹۰