سال سی‌وپنجم ـ شماره ۱۰۳۳۷ | چهارشنبه بیست‌وهفتم مهرماه ۱۳۳۹ | تکشماره ۳ ریال

اطلاعات

شهربانی قاتل دکتر صفدری را معرفی کرد

صفحه ۲۴

امروز از طرف شهربانی برای دستگیری قاتل جایزه ممتازی تعیین شد

شهربانی کل همه مردم را برای همکاری با پلیس در مورد دستگیری قاتل دعوت میکند

هرگاه معلوم شود این شخص در منزلی مخفی شده وصاحب منزل در اختفای وی کمك کرده صاحبخانه بجرم شرکت در قتل تعقیب و مجازات خواهد شد

شرح در صفحه ۲۲

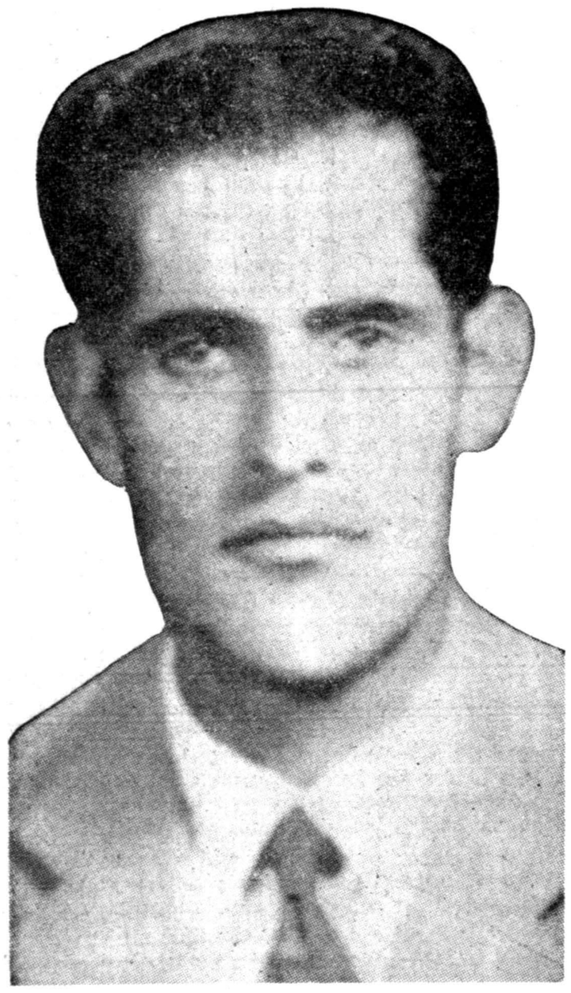

نصرتعلی صدری

ملک حسین امشب میهمان شاهنشاه خواهند بود

درساعت هفت بعدازظهر امروز اعلیحضرت همایونی از پادشاه اردن هاشمی درفرودگاه مهرآباد استقبال خواهند فرمود.

ملك‌حسین درراه بازگشت ازامریکا بوطن خویش امشب را در تهران بسربرده ومیهمان دربار شاهنشاهی خواهند بود وفرداتهران راترك خواهند گفت. ازپادشاه اردن هاشمی دریکی ازکاخهای سلطنتی پذیرائی خواهد شد.

اعلیحضرت همایونی و ملك حسین امشب پیرامون مسائل مورد علاقه طرفین گفتگو وتبادل نظرخواهند کرد وبخصوص در اطراف مشکلات منطقه خاورمیانه گفتگو خواهدشد.

پادشاه اردن هاشمی اولین پادشاهی بودکه شخصا درجلسات مجمع عمومی سازمان ملل متحد شرکت کرد وی درآمریکا باپرزیدنت آیزنهاور ودرلندن باهارولدمکمیلان نخست‌وزیر بریتانیا مذاکره کرد.

مردم روزشماری میکنند :

همه چشمها بسوی ملکه است

درپایتخت وشهرستانها پرچمهای ملی باهتزاز درآمد

● امروز خانم نخست وزیر از زایشگاه ملکه دیدن‌کرد

● اسامی پزشکانیکه دراطاق زایمان ملکه حضورخواهند داشت

● پرستار مخصوص نوزاد و پرستاران مخصوص علیاحضرت تعیین شدند

● زنان خوابهایشان را شرح میدهند

همه چشمها بسوی ملکه است و مردم بابی‌صبری درانتظار شنیدن خبرفراغت معظم‌لها می‌باشند . از امروز تزئین تهران آغاز شدوپرچم های سه‌رنك درسراسر شهرباهتزاز درآمد .

درهرگوشه شهر مردم درباره ملکه صحبت میکنند واخبارمربوط باورا باولع خاصی میخوانند . در بین‌خانواده‌ها زنان خوابهای خودرا برای دیگران شرح میدهند و دختران جوان آرزو میکنند که فراغت ملکه منجر بشادی ایشان گردد .

مردم روز شماری میکنند وهرچه تاریخ ۲۸مهر نزدیکتر میگردد بی‌صبری مردم نیز افزونتر میشود.

بازدید خانم نخست وزیر

امروز خانم‌آقای مهندس شریف امامی نخست‌وزیراز زایشگاه‌حمایت مادران و نوزادان دیدن کرد . خانم نخست وزیر از اطاق مخصوص زایمان علیاحضرت ملکه و سایر اطاقها بازدید نمود .

پزشك مخصوص و معاونین او

امروز اطلاع رسید که در اطاق زایمان علیاحضرت ملکه آقای‌دکتر جهانشاه‌صالح بعنوان‌طبیب‌مخصوص و آقایان دکتر پارسا و دکتر معظمی بعنوان معاونین ایشان‌حضور خواهند داشت و خانم دکتر شاهقلی

بقیه در صفحه بیست‌ویکم

جریان روز

دانشجوی چاقوکش ← حکومت مرکزی قوی

سرمقاله درصفحه دوم وتفسیر جهان را درصفحه سوم مطالعه فرمائید

دنباله‌خاطرات شاهنشاه :

ماموریت برای‌وطنم

اگر من دارای پسری شوم

اورا اینطور تربیت نخواهم‌کرد

● کودکان مورد علاقه فراوان منند

● من از شوخی بجا ومناسب وکاریکاتور های سیاسی لذت میبرم.

● از زنك عدالت نوشیروان بفکر ترتیب یك صندوق شکایت عمومی افتادم که زیرنظر مستقیم‌خودم‌باشد

بقیه فصل چهارم

تعلیم وتربیت شاه

کلیه دوستان بانهایت خوشدلی و آزادی بمجالس شب نشینی و رقص میرفتند وسال جدید را جشن‌میگرفتند ومن تنها در اطاق خود بسر میبردم. تنها وسیله سرگرمی من در این‌مواقع یك‌رادیو ویك گرامافون بودکه با آنهمه وسایل تفریح و خوش گذرانی که‌دوستانم در اختیار داشتند قابل

بقیه در صفحه بیست‌و سوم

باوصف این حال زندگی من درمدرسه از سایر محصلین مجزا وبیشتر از آنها مورد مراقبت بود زیرا اولا مواد درسی من سنگین تر از آنها بود و گذشته از برنامه معمولی مدرسه آقای مستشار برای من برنامه مفصلی در ادبیات فارسی داشت واین برنامه امرو دستورپدرم بودکه تحصیلات من در زبان وادبیات فارسی اهمیت بسیار میداد.از طرفدیگر سرپرست من دکتر نفیسی دررفتارو کردار و فعالیت های‌من نظارت شدید داشت دکتر نفیسی امروزه در قید حیات نیست و من تاکنون نداسته‌ام که این سختگیری و نظارت شدید او در رفتار من ناشی از اوامر مستقیم پدرم بودیا بعلت علاقه شدیدی بود که آن مرحوم‌بمواظبت وتربیت من داشت بهر حال وضع من مانند یك زندانی بود و جز در مواقع خاص آنهم بمعیت‌سر پرست خود اجازه نداشتم ازمحیط مدرسه خارج شوم .

مواقعی که دوستانم وقت آنرا داشتند باشادمانی بسیار برای گردش بشهر میرفتند ولی من اجازه نداشتم که باآنها همراهی کنم .در ایام تعطیلات عید میلاد وسال جدید

تشکیل دومین جلسه دادگاه نظامی ترکیه

● دادگاه امروز به توطئه‌ضد یونانی که حکومت‌مندرس ترتیب داده بود رسیدگی میکند دراین توطئه‌صدنفر کشته شدند و۷۳ کلیسا ویك کارخانه و شش‌هزار خانه منهدم گردید

● یك بازرگان ترك‌حاضرشد سك‌مندرس را ازباغ‌وحش آنکارا به قیمت گرانتر بخرد

درصفحه ٤

جلال‌بایار رئیس جمهوری سابق‌ترکیه با قیافه مغمومی دوش بدوش افسر نگهبان خود وارد دومین جلسه دادگاه نظامی می شود .

مانمیتوانیم زیر سرنیزه ازکسی دفاع‌کنیم!

رپرتاژی از جریان دادرسی رهبران سابق ترکیه رادرصفحه ١٤ مطالعه کنید

سناباتفاق آراء بدولت رأی‌اعتماد داد

نخست‌وزیر هنگام طرح برنامه دولت گفت:

تااین دولت هست باگرانی بشدت تمام مبارزه خواهدشد

● در سالهای اخیربواسطه ترقی قیمتها زندگانی‌مردم سخت شده است

● کار فرهنك و بهداشت به مردم واگذار خواهدشد

● مهمترین مسئله موردتوجه دولت طرح یك سیاست ثابت اقتصادی است

● عدم رضایت مردم‌بواسطه وضع غیر صحیح‌اقتصادی است

● نظر دولت اینست که انتخابات هرچه زودتر انجام شود

● رئیس‌مجلس‌سنا:انتظارمردم و مجلس اینست که دولت به برنامه خود عمل کند

● سناتور گلشائیان: وضع سود جدید بازرگانی‌هزینه زندگی راگران کرده‌است

ساعت نه و چهل‌دقیقه بامداد امروز جلسه علنی مجلس سنا بریاست آقای صدر تشکیل گردید . در جلسه امروز آقای مهندس شریف امامی نخست وزیر و عده‌ای از آقایان‌وزیران‌ومعاونین وزارتخانه ها حضور داشتند .

کابینه خوب است .. .

بقیه در صفحه بیست‌ویکم

بازدید والاحضرت شمس پهلوی

ازشیرخوارگاه کارخانه شهناز اصفهان

والاحضرت شمس‌پهلوی در مسافرت باصفهان ازشیرخوارگاه کارخانه شهناز اصفهان نیزبازدید فرمودند عکس بالاموقعی رانشان میدهد که آقای علی‌همدانیان درباره شیرخوارگاه توضیحاتی بعرض میرساند . مشروح جریان این‌بازدید درصفحه ۱۸چاپ شده‌است.

لائوس بار دیگر بامریکا متمایل شد

● سروان «کونك‌له» رهبر کودتای ضد آمریکائی لائوس تحت نظر قرار گرفت

● نخست وزیر بیطرف لائوس اعلام کرد که با کمونیسم مبارزه خواهد کرد

● کمك نظامی آمریکا وپرداخت حقوق ارتش مجددا ادامه یافت

ویتیان ـ ۱۸اکتبر ـ آسوشیتد‌پرس ـ شاهزاده سووانا فوما امروز به دو عمل غیر منتظره دست زد . نخست وزیر بیطرف لائوس اولا سروان کونك‌له را دستگیر کرد. ثانیا نظریات کمونیستها را درمورد لائوس تقبیح نمود.

هدف این دو اقدام آشکار این بود که دول غرب بخصوص امریکا قانع شوند که سووانا فوما از هیچ کشور خارجی دستور نمیگیرد.

بقیه در صفحه چهارم

عربستان سعودی پیشنهاد تقلیل تولید نفت خاورمیانه را داد

● کنفرانس بیروت بخطر رقابت نفت شوروی و خاورمیانه توجه میکند

● محافل نفتی از ناراحتی کشورهای تولید کننده نفت براثر تقلیل قیمت ناراحت شده‌اند

درصفحه ۳

یک میلیون ریال جایزه

بدون دریافت دیناری وجه بشما داده خواهدشد

درصورتیکه ثابت کنید...!

شما هم میتوانید دراین مسابقه جالب شرکت کنید

فرداشب جریان این مسابقه جالب اعلام خواهد شد.

طلا در بورس لندن ترقی کرد

مدیرکل بانك ملی امروز گفت: ترقی طلا در بورس لندن در وضع ماائری ندارد زیرا بااین ترقی، نسبت موجود بین‌دلار ولیره تغییری نخواهد کرد

لندن ـ۱۸ اکتبر ـ رویتر ـ برابری طلا و دلار در بورس لندن بسود طلا تغییر کرده است.

بهای طلااز سال ۱۹۵٤ تاکنون‌به مقدار فعلی بالا نرفته بود .

مقامات انگلیسی که عمال‌فروش طلای افریقای جنوبی و استرالیا در بورس لندن هستند میگویند مقدار عرضه طلا بسیار کمتر ازتقاضاست و همین امر سبب گرانی آن شده است.

علت این جریان را کارشناسان دوامر میدانند . یکی عدم موازنه

بقیه در صفحه بیست‌ویکم

گروه ارشیتکت‌ها ومهندسین نروژی

بمنظور آنکه تمام جزئیات و مشخصات ساختمان قبلا بدقت مطالعه شود وقت‌بسیار کافی لازم است اگرمیلم دارید در حین ساختمان گرفتار تغییرات وناراحتی و معطلی و مخارج اضافی نشوید ـ بهتراست در مورد آن و تهیه نقشه های مربوطه از هم‌اکنون با ما بمشاوره‌بپردازید

شرکت مشاورین نرکنسالتانس صندوق پستی ۲۱۹۵ تلفن ۳۸۱۷۳

۱ـ۳ آ ـ ۲٤٤۷۵

مطالعات دکتر آخت نیخ

وچند کارشناس دیگر برای استفاده از باران مصنوعی در مناطق چایکاری شمال

طبق اطلاع موضوعی که از چندی قبل از طرف‌سازمان چای وزارت گمرکات و انحصارات مورد توجه و بررسی قرار گرفته و حائز نهایت درجه اهمیت برای چایکاری میباشد موضوع تامین باران و رطوبت کافی برای‌مناطق چایکاری است‌زیرا در بعضی سنوات‌بعلت کمبود باران

بقیه در صفحه ۲۳

ازامشب بریژیت باردو درفیلم

میخوای بامن برقصی

در درایوین سینما

(تهران پارس)

شروع : ۵ر۶ـ۵ر۸ بعدازظهر

چای جهان

از صبح زود ۲۵۲

کوه‌نشان ۱۵۱ دره‌نشان

اطلاعیه سازمان فاکوپا درباره اعلامیه

یك مو نباید از سر کسی کم شود

مدتهاست که اعلامیه سازمان فاکوپا بصورت یك مسئله مهم مورد بحث طبقات مختلف مردم است میلیونها نفر همه روزه از یکدیگر میپرسند چه شده‌است که یك مو نباید از سر کسی کم شود واین مسئله مهم که باید مورد توجه ملت قرار گیرد چیست؟

طبق گزارش آمارگیران سازمان فاکوپا چهل در صد ازمردم برای فهمیدن این مسئله بیتابی میکنند وبیست‌درصد با خونسردی قابل ملاحظه‌ای در انتظار آخرین اطلاعیه میباشند و چهل در صد دیگر از مجهول ماندن این مطلب لذت میبرند.

خلاصه قضاوت عمومی درباره این مسئله اینست که عده‌ای آنرا مربوط به انتخابات میدانند گروه دیگر آنرا مربوط به یك محصول صنعتی یا غذائی جدید میدانند هرچه باشد .

این‌مسئله‌ایست‌که باید مورد توجه قاطبه ملت قرارگیرد

باز هم در مورد این مسئله مهم باشما صحبت خواهیم کرد. آ ـ ۲۷۵۵۰

دروغ که شاخ و دم ندارد!

صفحه ١٤ همین شماره

پوشش سالنهای بزرك نمایشگاه صنعتی آلمان از اوراق موج دار **ایرانیت** مرغوبترین پوشش سقف است

جریان روز

دانشجوی چاقوکش!

بتحقق پیوسته است که قاتل مرحوم دکترصفدری دانشجو بوده‌است. وقتی کلمه دانشجو باقتل مترادف میشود و پس از ادای این کلمهٔ شریف‌وعزیز «دانشجو» قاتل بگوش میخورد ، موی بربدن انسان راست میشود ، تاثر واندوه سرایای شخص را فرا می‌گیرد برای اینکه اگر بشنویم در سر گذر لوطی صالح یاگود زنبورك خانه چاقوکشی پیدا شدو عربده جوئی کردو کسی را هدف شرارت خود قرار داد اینقدر تعجب آور و تاثرانگیز نیست که‌درمحیط‌دانشگاه چنین‌حوادثی‌روی‌دهد.

دراین‌نقاط شهر خیلی ممکن است عناصری هنوز وجود داشته باشند که تحت تاثیر محیط وزندگی محدود خود ازعلم و معرفت وتربیت عاری باشند ، جهل‌ونادانی‌دامنگیر آنان‌باشد.بوئی‌از تمدن و تاریخ و مدنیت و بشریت و حقوق بمشام آنها نخورده باشد، درنتیجه بچنین اعمالی ناشایست دست بزنند معهذا هرگز دیده نشده ناجوانمردانه خون بیگناهی‌بریزند ، هنوز آن غریزهٔ لوطی گری و حس نوع دوستی مانع از آنست که برخلاف مردی و مردانگی کسی‌را هدف تیغ چاقو قرار دهندو براستی چنین پیش آمدهای سوئی میان آنها کمتردیده شده و چنین وحشیگری از آنان سرنزده‌است .

اما چقدر تاثر انگیز است دانشجوی دانشگاه چاقوکش ازآب درآید، دانشجو چاقوی خودرا تیز کند و بجان کسی بیفتد که مقام پدرروحانی اورا دارد ،استاد اواست ،دلسوز و مربی اواست .کسی است که از صمیم قلب خواهان سعادت و ترقی اوبوده ومیخواسته است در زندگی تحصیلی او راکمك کندفردی باسواد و مفید بجامعه تحویل دهد. این‌واقعه مارا بیادخاطرهٔ غم‌انگیزدیگری می‌اندازد .

دراسفند سال ۱۳۲۹ دانشجوی دیگری بنام نصرت‌اله قمی که‌باز ازنمرات امتحانیه خود ناراضی بودکمر قتل مرحوم دکتر عبدالحمید زنگنه رابست ، آن مرد بیگناه بی آزار . مردشریف و عزیز که از شخصیت های فرهنگی و افتخارات ایران بود جلوی در دانشکده حقوق مورد حمله ناجوانمردانهٔ او قرار گرفت همینکه مرحوم‌دکتر زنگنه از در دانشکده بیرون آمد که اتومبیل خودرا سوار شودبا این جوان روبرو گردید و آنقدر قاتل بیرحم او را در اطراف اتومبیلش دنبال کرد تا هدف گلوله‌اش ساختو دامان دانشگاه و دانشگاهی رابخون این عنصرپلك آلوده کرد.....

این حرف رابکجا میتوان‌بردکه دانشجوئی برای‌اینکه‌تنبلی کرده ، درس نخوانده ،نمرات خوب نداشته در صدد برآید بانیش چاقو آتش حرص وآز خود را خاموش کندو در صدد آن‌باشد که بازور وتهدید خود رابدانشگاه تحمیل نماید .

آیا این حوادث شوم و تاثر انگیز سبب یاس و دلسردی‌استادان وکارکنان دانشگاه نخواهد شد ؟

مادر دوشمارهٔ پیش ضمن مقاله‌ای که بمناسبت حادثه قتل مرحوم کتر صفدری نوشتیم بحث خودراپیرامون مضار ومفاسد ارزش دیپلم ولیسانس و دکترا تعقیب کردیم و ازوزیر جدید فرهنك خواستیم این موضوع راکه خود بدان معتقد است و مکرر در مجلس سنابیان داشته دنبال نموده و به نتیجه برساند .

باعتقادما اگر لیسانس و دیپلم و دکترا از ارزشی که دولت بیجهت خود را بدان مقید ساخته دست بردارد، این آدم کشی ها هم موقوف میشود، هرجنایتکاری در صدد برنمی‌آید خودرا درصف دانشجویانی که از روی صفا و حقیقت و خدمت رشته‌هائی را تعقیب میکنند جابزند بخیال اینکه بهر حیله و تزویر و حقه‌بازی شده ورقه‌ای رابدست بگیرد و خودرا در دستگاه دولت جای دهد و از مزایای لیسانس و دکترا بهره برداری‌کند .

بسیار بموقع است این بساط برچیده شود ، ارزش دیپلم و لیسانس و دکترا از آن نظر که دولت خود را مکلف بداند که‌بمحض در دست داشتن این‌ورقه بدون مسابقه وبی‌درنك بصاحب ورقه‌کار ارجاع کند باید ازمیان برود این قیود موقوف گردد، دیپلم و لیسانس بایدبمنزله معرف صاحبش باشدنه تضمین شغل و مقام ، هرکس تحصیلاتش بهتر ، معلوماتش عالی‌تر ، هوش و قریحه‌اش‌بیشتر بود بامسابقه پذیرفته شود، خواه دارای لیسانس و دیپلم باشد خواه نباشد ، چون وضع کنونی جوانان معصوم مارابه تباهی میکشد،به بیسوادی سوق میدهد .

اینکه هدف بعضی‌ازدانشجویان‌فقط گرفتن‌ورقه باشد نه تحصیل، نتیجه‌اش‌راهم اکنون می‌بینیم که چه بی‌سوادی درمیان همین دانشجویان دانشگاه رایج گردیده که بدون شك تروخشك باهم میسوزند ، آنها که از روی کمال علاقه بتحصیل اشتغال دارند ، زحمت میکشند ، سطح فکرو معلوماتشان بالااست در آتش حرص‌وآز چندتن معدودی که از میان آنها قاتل دکتر زنگنه و قاتل دکتر صفدری برمیخیزد میسوزند آنها از این اوضاع رنج می‌برند ، متاثرند و بچشم می‌بینند که افرادی هستند که‌میخواهند از هرراهی شده‌واز هر تقلب‌وتزویروحی جنایتی باین ورقه دست پیدا کنند وبگویند ما لیسانسیه هستیم و دستگاههای دولت هم باید بی‌چون و چرا این ورقه رابشناسد وبرای آن ارزش قائل‌شود .

نه ! این صحیح نیست ، این وضع فساد بار می‌آورد ،اگر دانشجوئی خوب تحصیل کرده هرگز نباید باك داشته باشد که باوجود در دست داشتن ورقه پایان تحصیلی ازراه مسابقه قبول شغل کند و مدارجی رابحق دراین کشور به‌پیماید نه اینکه باحقه‌بازی وبیسوادی ورقه خاتمه تحصیل بدست آورد و باتشبث وپشت هم اندازی و توصیه شاغل مقامات‌خوب گردد .

این جریان باعث یاس‌و نومیدی خدمتگزاران حقیقی ، دانشجویانی که‌از هرگونه آلایش وافکار ناصوابی دور ومنزه هستند میگردد ، دانشگاهی که کعبه آمال ملت ایران ومکانی است که میتواندخوشبختی وسعادت وترقی‌ملت ومملکت راباعث شود بااین طریقه که‌پیش میرود خدای نخواسته باعث ضلال و بدبختی‌و عقب ماندگی ایران خواهد شد!

باید محیط دانشگاه از هرآلودگی پاك و منزه باشد عوامل‌فساد افراد مشکوك و مظنون ، آنهائی که از راه تهدید و تزویر در صددند ورقه‌ای بدست گیرند وبجان مردم بیفتند بایددورشوند و این کار راخود دانشجویان عزیز ،آنها که آرزوئی جز تحصیل و خدمت بجامعه ندارند میتوانند برعهده گیرند و باکمك استادان و پدران روحانی خود محیط دانشگاه را از این آلودگی‌ها دوروبرکنار سازند .

امروز آخرین مهلت معرفی مشمولین لیسانسیه بود

امروز آخرین روز معرفی مشمولین لیسانسیه و مافوق لیسانسیه بود وبهمین جهت اداره نظام‌وظیفه شلوغ‌تر از هرروز بود بقرار اطلاع تا آخر وقت‌امروز قریب سیصد و شصت‌نفر از مشمولین مذکور خود را معرفی کرده‌وبه خدمت اعزام شدند.

امروز تیمسار سرتیپ حکیمی معاون اداره نظام وظیفه عمومی بخبرنگار ما گفت : اداره نظام وظیفه مدت هفده روز به مشمولین لیسانسیه مهلت اضافی جهت معرفی داده است که آخر وقت امروز بپایان میرسد و چنانچه مشمولین تاآخر وقت امروز وضع مشمولیت خود را روشن نکرده باشند غایب محسوب شده و مقررات قانونی درباره آنان اجرا خواهد شد.

زلزله شدید مردم را متوحش ساخت

بطوریکه خبرنگار مادررضوانده گزارش میدهد. مقارن ساعت دوونیم بعدازظهر دیروز زلزلهٔ شدیدی دررضوانده روی‌داد. شدت‌وقوع این‌زلزله بحدی بودکه اهالی سراسیمه ازخانه‌ها خارج شده به‌خیابان‌ها پناه بردند. مغازه‌داران باوقوع این زلزله مغازه‌های خودراترك گفتند. خوشبختانه این زلزله شدید بیش‌از مدتی کوتاه ادامه نداشت وخسارات وتلفاتی هم وارد نیاورد.

پروانه کار اتباع بیگانه

باید درظرف ۲۴ ساعت تسلیم آنها شود

سخنگوی وزارت کار امروز گفت طبق دستور وزیرکار صدور یا تمدید پروانه کار اتباع بیگانه باید در ظرف ۲۴ ساعت پایان یافته و پروانه تسلیم آنها شود.

سخنگوی مزبور اضافه کرد در نتیجه تدابیر و اقداماتی که اداره کل مشاغل و کاریابی بعمل آورده اتباع بیگانه که‌با دردست داشتن مدارك لازم برای تمدید پروانهٔ کار مراجعه مینمایند در صورت نبودن اشکال قانونی بعداز بیست وچهار ساعت از تاریخ تقاضا پروانه تمدید کار آنان تسلیم خواهد شد.

کودکستان

راه زندگی

زیر نظر بانودکترآذر احمدیه (دکتر تعلیم وتربیت)

نظر به‌کثرت مراجعات ودرخواست مکرر خانواده‌ها گشایش‌کلاس تازه‌ای رادرخانه شماره ۲اعلام وتعداد محدودی ثبت‌نام مینماید .

آدرس خیابان شمیران کوی مشایخی ـخیابان آمل کوی ادیب ـ خیابان حقوقی کوی غفاری ـ تلفن ۳۵۶۷۳ آ_۲۴۶۵۳ ۱_۲

دو جلد سند مالکیت بشماره ۳۹۴۷ر۷ روز گذشته در حدود میدان سپه تا بیمارستان پهلوی مفقود شده از یابنده تقاضا دارد به آدرس گرمابه عسگری جنب بیمارستان پهلوی و یا بوسیله تلفن ۴۶۵۵۵اطلاع داده و مژدگانی دریافت دارد .

آ_۲۴۶۳۷ محمد عسگری

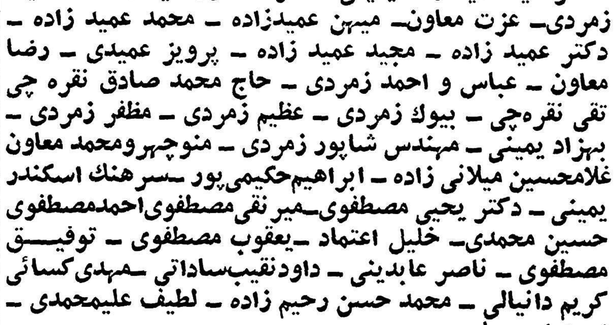

کیم

دوستدار شما و فرزندان شماست

بمناسبت فوت مرحوم**بابا عمیدزاده** که از صاحب‌منصبان مجرب و قدیمی وزارت کشاورزی بوده اند مجلس ترحیمی از طرف این وزارت از ۳ الی ۵ بعد از ظهر روز شنبه ۳۹۷ر۷ر۳۰ در مسجد مجد منعقد می گردد .

آ_۲۴۶۹۵ **وزارت کشاورزی**

با نهایت تاثر درگذشت پسر دائی عزیزمان شادروان **باباعمیدزاده** فرزند مرحوم عمیدالواعظین اردبیلی را باطلاع دوستان و اقوام میرساند .

مجلس ترحیم آنمرحوم از ساعت ۳ الی ۵ بعد از ظهر روز شنبه ۳۹۷ر۷ر۳۰ در مسجد مجد منعقد می گردد .

عبدالاحد اعتماد ـ علی اصغر اعتماد

با نهایت تاثر درگذشت شادروان **بابا عمید زاده** فرزند مرحوم عمیدالواعظین اردبیلی را باطلاع دوستان و اقوام می رساند مجلس ترحیم آنمرحوم از ساعت ۳ الی ۵ بعد از ظهر روز شنبه ۳۹۷ر۷ر۳۰ در مسجد مجد و مجلس ترحیم زنانه‌از ساعت ۳ بعد از ظهر همانروز در منزل‌شخصی واقع درخیابان شاه ـاسکندری شمالی کوچه سهیلی کاشی ۱۰ بر گزار می شود .

مرضیه عمید زاده یمینی ـ ملوك معاون‌عمید زاده ـصدیقه زمردی‌ـ عزت معاون‌ـ میهن عمیدزاده ـ محمد عمید زاده ـ دکتر عمید زاده ـ مجید عمید زاده ـ پرویز عمیدی ـ رضا معاون ـ عباس و احمد زمردی ـ حاج محمد صادق نقره چی تقی نقره‌چی ـ بیوك زمردی ـ عظیم زمردی ـ مظفر زمردی ـ بهزاد یمینی ـ مهندس شاپور زمردی ـ منوچهرومحمد معاون غلامحسین میلانی زاده ـ ابراهیم‌حکیمی‌پور ـسرهنك اسکندر یمینی ـ دکتر یحیی مصطفوی‌ـمیر نقی‌مصطفوی‌احمدمصطفوی حسین محمدی‌ـ خلیل اعتماد ـیعقوب مصطفوی ـ توفیق مصطفوی ـ ناصر عابدینی ـ داودنقیب‌ساداتی ـمهدی‌کسائی کریم دانیالی ـ محمد حسن رحیم زاده ـ لطیف علیمحمدی ـ احمد اسمعیلی .

آ_۲۴۷۰۹

بعموم‌بازماندگان آنمرحوم مصیبت وارده را تسلیت میدهیم

شب هفتم مرحوم ابوالصدق

بمناسبت شب هفتم وفات مرحوم آقای **حاجی محمد حسین ابوالصدق** علیه‌الرحمه مجلس یادبودی از ساعت ۱۳الی ۵ بعد از ظهر روز ۵شنبه ۲۸ مهر ماه در مسجد ارك منعقد است . بدیهی است دوستان محترم آنمرحوم با شرکت در مجلس مذکور بازماندگان را قرین امتنان خواهند فرمود .

آ_۲۴۶۹۳ **خاندان ابوالصدق**

بمناسبت‌ارتحال **حاج تقی لاله و حاج علی اکبرعسکرانی (معمار)** دو مرد معمر خیابان ایران (عین‌الدوله) روز پنجشنبه ۲۸ مهر ماه جاری از ساعت سه تا ۵ بعد از ظهر مجلس ترحیم از طرف اهالی خیابان ایران در مسجد سادات خیابان ایران منعقد است .

حاج احمد زارع‌نژاد ـ حاج‌حسین زارع نژاد‌ـ حاج یوسف قاسمی ـعباس یگانه ـ شبلی

خانواده کلانتر پور باطلاع اقوام و آشنایان میرساندکه روز پنجشنبه ۲۸ر۷ر۳۹مصادف‌با شب چهلمین روزدرگذشت شادروان مرحومه **بانو خانم کوچك کلانتری** می باشد ضمنا مخارج مجلس یادبود آنمرحومه‌تخصیص‌بامور خیریه داده‌شد

از ذوات محترم و علمای اعلام بخصوص حضرت آیت‌اله بهبهانی که‌در مجالس ترحیم مرحوم **آیت‌اله سیدعلی اصغر برقعی** شرکت فرموده‌اند صمیمانه تشکر میشود.

از طرف خانواده برقعی ـ حاج سید محمود برقعی

تشکر و اعتذار

از سروران گرام و دوستان و آشنایان که‌در مجلس ترحیم‌جنت مکان‌حاج‌سید **جلال‌الدین حسینی تهرانی** شرکت ویا باارسال نامه و تلگراف ابراز همدردی فرموده‌اند و همچنین از اهالی محترم قراعلیشاه عوض و کرشته که با تشکیل و شرکت در مجلس ختم در علیشاه‌عوض روح آنمرحوم را شاد کرده‌اند بدینوسیله تشکر نموده و چنانچه بواسطه تالمات روحی سعادت شرفیابی دست ندهد امید دارد که بازماندگان را عفو فرمایند .

خاندان حسینی‌تهرانی ـ غروی‌ـ نهاندی ـ ساوجی ـ زرگر ـ هیئت ـ امینی خوئی

اسرارالحکم

تالیف بزرگترین فیلسوف و حکیم قرن سیزدهم **حاج ملاهادی سبزواری** مشتمل براصول فلسفه صدرالمتالهین به زبان فارسی بامقدمه مفصل دانشمند محترم جناب آقای شعرانی در شرح حال مولف وارتباط دین و فلسفه با بهترین کاغذ و جلد زرکوب منتشر شد

ارزش ۲۳۰ ریال

ناشر کتابفروشی اسلامیه ـ تهران‌خیابان‌بوذرجمهری تلفن۲۱۹۶۶ آ_۲۴۶۴۳

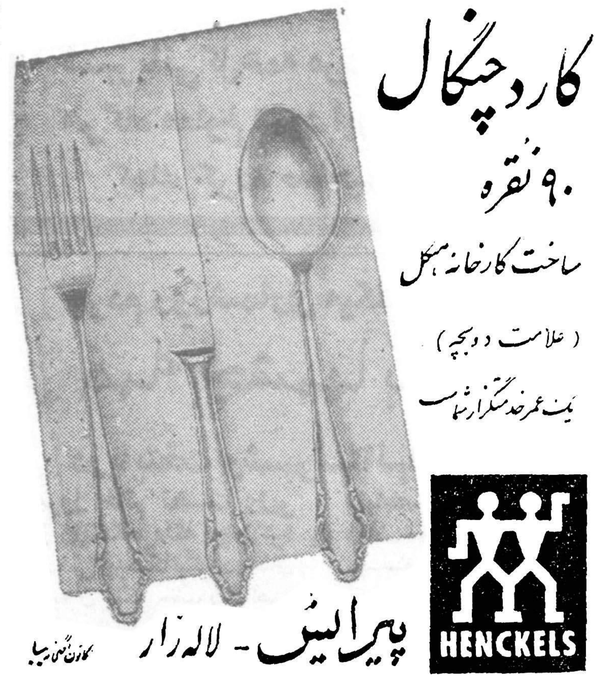

کارد چنگال

۹۰ نقره

ساخت کارخانه هنکل

(علامت دوبچه)

یک عمر خدمتگزار شماست

HENCKELS

پیرایش ـ لاله‌زار

کاردوچنگال ۹۰ نقره و۲۰ نقره پیرایش

یك عمر زینت سفره شماست

آ_۲۷۵۲۸

با نهایت تاسف فوت **بانو صغرا شهمیرزادی** متعلقه حاج یوسفعلی شهمیرزادی و والده دکتر حسن شهمیرزادی را باطلاع میرساند مجلس ختم مردانه روز پنجشنبه۲۸مهرماه از ساعت ۹تا ۱۱ صبح در مسجد ارك و مجلس ختم زنانه عصر همان روز از ساعت ۳الی ۶ بعد از ظهر در منزل‌شخصی واقع‌در خیابان شاهپور کوی‌رشیدی ثانی منعقد می‌باشد .

یوسفعلی شهمیرزادی ـ دکتر حسن شهمیرزادی محمد علی احمدی ـ علی اکبر صفائی ـ محمود رشیدی ـ برهان صحت ـ ربیع زاده ـ احمد شهابی ـ رضا برومند ـ دکتر علی اکبر صحت ـ حاج افضلی

آ_۲۴۶۸۳

با تاثر و تالم درگذشت نابهنگام**بانو فاطمه باقری** والده آقای محمد عباس زنجانی را باطلاع آشنایان و خویشان میرساند مجلس ترحیم‌آنمرحوم در روزپنجشنبه ۲۸ ماه‌جاری از ساعت ۳ الی ۵ بعد از ظهر در مسجد میثم واقع در چهارراه طرشت خیابان باستان و ختم زنانه آنمرحوم در همان روز و ساعت در منزل شخصی واقع در خیابان افخمی کاشی ۳۱ منعقد می باشد .

محمد علی آذربایجانی ـزین‌العابدین جواهری ـ علی پیربالا‌ـ محمد عباس زنجانی

بعموم‌بازماندگان آنمرحوم مصیبت وارده را تسلیت میدهیم

جهت استحضار خاطر علاقمندان خانواده (دیده بان)

چون هزینه مراسم هفته جوان ناکام **بیژن دیده بان** به مصرف امور خیریه‌اختصاص‌داده شده‌روزپنجشنبه۲۸ر۷ر۳۹ ساعت ٤ بعد از ظهر از طرف خانواده دیده‌بان بطور ساده فاتحه ای برسر مزار آنمرحوم در امامزاده عبدالله خوانده خواهد شد .

آ_۲۴۶۶۹ **سرهنك فتح‌الله دیده بان**

خانواده های البرزی ـ فرمانفرمائی ـ نوذرتاش ـعتیقه‌چی غفار پور ـصبائی ـ ضیاء ـ شفائی

فوت مرحوم حاج**حسنعلی خان البرزی** رادرمشهد به اطلاع اقوام و دوستان آن شادروان میرسانند مجلس تذکر مردانه و زنانه در تهران روزپنجشنبه ۲۸ مهر ماه ساعت ۳ تا ٦ بعداز ظهر در منزل برقرار است .

آدرس (ازمیدان مجسمه) شاهرضا بسوی کرج خیابان سوم دست چپ) خیابان دقیقی کاشی ۱۵۸

آگهی‌های تسلیت

درگذشت مرحوم مغفور حاج علی اکبر عسکرانی رابفامیل آنمرحوم خصوصا آقای حسن سلیمانی تسلیت می گویم .

آ_۲۴۶۴۷ **حبیب زابلی**

با نهایت تاسف درگذشت مرحوم حاج علی اکبرعسکرانی رابعموم فامیل خصوصا دائی محترم آقای محمد عسکرانی و مادر مهربانم تسلیت عرض می کنم .

آ_۲۴۶۴۷ **محمد حسین زابلی**

مصیبت وارده را بخانواده های محترم صوفی و شکری خصوصا سرکار خانم زهره صوفی تسلیت می گوئیم .

ماماهای بیمارستان زنان‌ـ ارم‌ـنویدی ـحبشی‌ـکاوس‌زاده شریف‌زاده ـهادی ـ ملك‌لو ـ رزم‌آئین ـآوانسیان ـ مجلسی باوند

آ_۲۴۶۴۵

مصیبت وارده بخانواده محترم شهمیرزادی و احمدی بخصوص به آقایان یوسفعلی شهمیرزادی و محمد علی احمدی و دکتر شهمیر زادی صمیمانه تسلیت عرض می نمایم .

آ_۲۴۶۳۹ **ولی‌الله روحی**

اتحادیه صنف کاشی‌ساز و کاشی فروش

مصیبت وارده را به بازماندگان مرحوم حاجی تقی لاله مخصوصا آقای رضا لاله تسلیت عرض می نمایند .

آ_۲۴۶۲۹ **خاك نگار مقدم**

درگذشت نابهنگام دوستمان رضا ذبیحی باعث کمال تاسف ما شد . این مصیبت رابخانواده ذبیحی‌تسلیت‌میگوئیم

دانش آموزان کلاسهای ششم طبیعی دبیرستان مروی

اطلاعات کودکان

دیروز منتشر شد

شماره برنده‌کارت افتخاری صبح جمعه سینما رویال

ودهها مطلب جالب وخواندنی دراطلاعات کودکان

برندگان میتوانند تاظهر پنجشنبه برای دریافت‌کارت بدفتر مجله مراجعه نمایند

برنامه صبح جمعه ازطرف انجمن‌هنری کودکان برگزارمیشود وعلاوه بربرنامه‌های هنری فیلم جالبی هم نمایش‌داده میشود

حل المسائل فیزیک

برای سال چهارم‌ـ طبیعی وریاضی

تالیف: حسن نیروئی‌ـ لیسانسیه فیزیك

بوسیله **مؤسسه مطبوعاتی شرق‌ـ** میدان‌بهارستان‌منتشرشد

۱_۲ آ_۲۷۱۳۰

دکتر اکبر بنکدار پور

رادیولژیست

متخصص از دانشگاه تمپل فیلادلفیا امریکا

بدینوسیله افتتاح مطب رادیو لژی خودرا باطلاع عموم همکاران محترم و هم‌میهنان عزیز میرساند . آدرس ـ خیابان فردوسی ـ نزدیك میدان فردوسی کوچه ضرابی ـ ساعات پذیرائی صبحها با تعیین وقت قبلی ـ عصر ها ٤ تا۷ تلفن ۶۱۵۷۸ آ_۲۴۳۷۵ ۱_۳

مرتاض ایرانی آینده شمارا پیشگوئی میکند

شما در هر کجا هستید میتوانید نام خود ونام مادر و سن تقریبی خودرا نوشته پیوست هفتاد ریال با (برات پستی) باپست سفارشی بفرستید پاسخ ارسال میشود .

نشانی طهران ـ صندوق پستی (۱۱۹۸) خداپرست

آ_۲۴۳۰۳ ٤_۱

بیماریهای آمیزشی ـ مجاری ادرار‌ـ سستی و ناتوانی‌مردان

تدریس زبان انگلیسی‌وآلمانی

خیابان روزولت شماره ٤۳ اول دروازه دولت **طاطاوس**

خیابان صفی علیشاه دکتر یحیی صدری

آ_۲۴۶۶۱

کلاسهای انگلیسی آموزشگاه خیام

کلاسهای ترم‌زمستانی ازهفته اول آبانماه شروع خواهد شدحقوق ترم‌سه‌ماهه فقط دویست ریال است

نشانی سه‌راه طرشت آ_۲۴۶۹۱

تشکیل دوره جدید

کلاس‌فن هنرپیشگی

بدینوسیله باطلاع علاقمندان به‌تحصیل فنون هنرهای دراماتیك میرساند که بزودی دوره جدید کلاس هنرپیشگی در هنرستان آزاد هنرهای دراماتیك تشکیل خواهد شد. داوطلبان میتوانند باارائه دیپلم کامل متوسطه از روز ۲۵مهرتا ۵آبان ازساعت ۱۰تا۱۲ صبح وازه‌تا۷ بعدازظهر به‌دفتر هنرستان واقع‌درادار ه هنرهای دراماتیك، خیابان شاه آباد مراجعه کنند. کسانیکه دارای دیپلم کامل نیستند میتوانند بطور مستمع آزاد درکلاس شرکت کنند.

۱_٤ آ_۲۷۴۹٤ **هنرستان آزادهنرهای دراماتیك**

آگهی سندیکای کارخانجات و صنایع اصفهان

برای اطلاع کلیه هموطنان عزیز اعلام می گردد که کارخانجات ریسندگی و بافندگی استان دهم در نتیجه تصمیمات اخیر دولت نسبت به افزایش سود بازرگانی بعضی از اجناس بهیچوجه در قیمت فروش منسوجات خود تغییری نداده‌اند وباطاعت ازمنویات ملوکانه که همواره متوجه رفاه وآسایش عموم می باشد سعی دارند محصولات خودرا به ارزانترین نرخ ممکنه در دسترس هموطنان عزیز قرار دهند .

۱_۲ آ_۲۷۴۸٤ **سندیکای کارخانجات وصنایع اصفهان**

شهادت ناگهانی و جانگداز سرهنك هوائی شاهرخی‌را بفامیل محترم شاهرخی‌بخصوص‌بدوست‌گرامیم ثریاشاهرخی تسلیت عرض می کنم . **گلرنك قمشی**

مصیبت وارده را بجناب آقای مرتضی باستانی وخانواده محترمشان تسلیت می گویم .

کارمند بانك صادرات و معادن ایران شعبه‌ریز اصفهان

آ_۲۷۵۸٤ **محمد متفکران**

مصیبت وارده بخانواده محترم شهمیرزادی بخصوص به‌آقایان(حاج‌یوسف‌علی‌شهمیرزادی‌ـدکترحسن‌شهمیرزادی) تسلیت عرض می نمایم (قمشهٔ)

آ_۲۴۶۶۵

مصیبت وارد ه‌را بدوست و همکار گرامی جناب آقای دکتر علیخانی تسلیت می گوئیم .

دستیاران بیمارستان زنان

آ_۲۴۶۷۵

مصیبت وارده را بدوست و همکار گرامی جناب آقای دکتر عبدالله علیخانی تسلیت می گوئیم .

دکتر طالقانی ـ دکتر پارسا ـ دکتر غفور زاده

آ_۲۴۶۷۳

جناب آقای دکتر علیخانی

مصیبت وارده را بجنابعالی و خانواده محترمتان تسلیت می گوئیم .

یدالله معز ـعباس قاسمی ـ عبدالله سلیمانی

آ_۲۴۶۷۱

مسئله خطر رقابت نفتی شوروی در کنفرانس بیروت

بیروت ـ ۱۸ اکتبر ـ آسوشیتدپرس ـ یونایتدپرس ـ خبرگزاری فرانسه بدنبال اولین جلسه دومین کنفرانس نفتی عرب صبح امروز دو اعلامیه مهم در بیروت انتشار یافت که از طرف دول تولید کننده نفت و شرکتهای بزرگ نفتی مورد توجه و دقت کامل قرار گرفت یکی از آنها مربوط «بامکان دخالت اتحاد شوروی دربازار های نفتی جهان» ودومی مربوط به«طرح محدود کردن بین‌المللی تولید نفت» در مورد افزایش تولیدات نفت شوروی‌است. در اعلامیه گفته می‌شود. افزایش تولیدات نفتی شوروی و صادرات آنکشور از یکطرف وسیاست عمومی شوروی در مورد نفت جهان باعث سروصدای فراوانی درمحافل نفتی دنیا شده است.

مقام سوم

این مسئله اساسا به صورت معمائی در اقتصادیات کنونی بین‌المللی تظاهر میکند و بقول‌یك نماینده لبنانی ، تئودورشباد، شوروی به‌تدریج نقش تسلط جوئی دربازار های نفتی جهان بعهده میگیرد. در سال ۱۹۵۹ شوروی درمیان کشور های تولید کننده نفت مقام سوم را بعداز ونزوئلا بدست آورده وحالیه هرروز قریب سه میلیون بشکه نفت خام تولید میکند. واین رقم درپایان برنامه هفت‌ساله اخیر شوروی‌بالغ بره میلیون بشکه درروز خواهد بود. وشوروی از این رقم مقدار نسبتا کمی رابرای مصارف داخلی وصدور بکشورهای کمونیست کم کرده‌و بقیه‌رادربست‌به‌بازارهای جهان‌عرضه خواهد داشت. در اعلامیه سپس گفته میشود که تولیدات نفت شوروی درسال آینده از مصارف بلوك کمونیست تجاوز خواهد کرد ودرسال ۱۹۶۵ این کشور هر روز بیش‌از ۷۰۰هزار بشکه به‌جهان آزاد صادر خواهد کرد که رقابت مستقیم باتولیدکنندگان نفت در جهان است. فعلا شوروی روزانه ۳۰۳ هزار بشکه نفت به غرب‌صادر میکند. چون‌نفت شوروی دراختیار دولت است پیوسته میتواند حربه سیاسی خطرناکی باشد.

تقلیل تولید نفت

درگزارش دیگر پیشنهاد شده است که کشورهای تولیدکننده نفت متفقا وبامشورت یکدیگرداوطلبانه باید تولیدنفت‌را تقلیل دهند. این پیشنهاد از طرف «اسلادیك» مهندس آمریکائی عضواداره کل نفت و معادن عربستان سعودی ارائه گردیده است.

او درپیام خود که در جلسات کنفرانس نفتی عرب ایراد شده چگونگی اجرای چنین طرحی را یادآور شده میگوید اجرای این

بقیه در صفحه چهارم

جریان روز

حکومت مرکزی قوی

شخصیت های انتخابات رئیس جمهوری امسال امریکا بزرگو قابل ملاحظه‌اندو مسائل بزرگی هم درپیش دارند . این انتخابات یك زورآزمائی کامل‌در عالی ترین‌سطح است. ماحریفان راکم وبیش شناخته‌ایم .اکنون می‌توانیم به‌موضوعاتی بپردازیم که‌به مبارزه سیاسی آنهارنك‌و رونق میدهد . این انتخابات به خصوص برای ماازر آن‌جهت‌جالب توجه‌است که‌در آن مردان حرف هائی برای گفتن دارند . نشان سیاستمداری دراین کشوربیهوده گفتن وشعار هاو تعارفات توخالی راچون پرده‌ای برمغز خالی از اندیشه ها کشیدن نیست .

مسئله حکومت مرکزی قوی در قلب بحث بزرگی که‌اکنون درامریکا در گرفته است قرار دارد. هرموضوع دیگری‌سرانجام باین مسئله میرسد. آیا امریکا ازاین پس همواره به یك حکومت مرکزی قوی‌احتیاج‌خواهد داشت؟ آیاباید بدگمانی همیشگی‌نسبت به‌واشنگتن رابدور افکند ؟مسهم حکومت فدرال درزمینه اجتماعی، در آموزش کودکان ، تربیت فرهنگی بزرگسالان ، بهداشت سالخوردگان ، کنترل وسائل ارتباطی،روابط کارگرو کارفرما مسئله کشاورزی ، پاك کردن شهرها وتعادل تولید ومصرف و توسعه اقتصاد تاکجا بایدباشد؟

موضوع بزرك انتخابات‌امریکا جزاین نیست . اصطلاحات‌لیبرال ومحافظه کار ، بامفهوم خاصی که در امریکا یافته است ، تمایلات‌مختلفی راکه‌دراین‌زمینه بی اذهان تسلط دارد منعکس می سازد . هنوز شکل این تمایلات مشخص نیست‌و نمیتوان گفت حزب‌دمکرات لیبرال(طرف دار مداخله حکومت فدرال) و حزب جمهوریخواه محافظه کار (طرفدار اختیارات حکومتهای ایالات و رقابت آزاد اقتصادی) است .

تفاوتهای گذشته بین دو حزب دیگر چندان جلب نظر نمیکند .حزب دمکرات هنوز بیشتر از حمایت کار گران برخوردار است وحزب جمهوری خواه همچنان بصاحبان صنایع پشتگرم است.ولی حرکت‌دائمی جامعه امریکائی بسوی یك طبقه متوسط بسیاری‌از روابط‌گذشته بین نیروهای سیاسی واجتماعی را دگرگون ساخته‌است .مسئله طبقاتی در جامعه امریکائی‌اهمیت خاصی ندارد ، اگرچه نمیتوان گفت مطرح نیست .

با اینهمه دو حزب بزرك(در امریکا ۲۵ حزب دیگر هست) درتاکید برمسائل مختلف تفاوت های اساسی خود را آشکار می‌سازند . دمکرانها در سراسر کشور آیزنهاور را متهم به‌عدم تحرك وترس ازعمل میکنند . محافظه کاری او وبدگمانی که به‌حکومت«دوردست» درواشنگتن دارد ، بهترین حربه انتخاباتی آنها شده است ، آنها نیزمانند حریف بزرك خود نیکسون ،که یك کارشناس مسلم تاکتیك مبارزه است‌از تشخیص موضوع اصلی مبارزه ماه نوامبر ناتوان نمانده‌اند . نیکسون همیشه بر این بوده که‌موضوع عمده‌انتخابات ۱۹۶۰ اقتصاد وسیاست خارجی خواهد بود . واقتصاد رائر اینجا بایددد مفهوم وسیع آن بنظر آورد ـ این مسئله که‌چگونه‌رفاه بیشتری رابه تعداد بیشتری از مردم برسانند . واینجا است که پای حکومت مرکزی مستقیما به میان کشیده میشود .

بد بینان طعنه می‌زنند که نوشتن برنامه‌انتخاباتی درامریکا بیهوده ترین کارهااست زیرا برنامه پس از پیروزی فراموش می‌شود . ولی‌در واقع این‌برنامه ها هستند که‌سیر آینده جامعه امریکائی را تعیین می‌کنند . مردانی که امروز میکوشند تمایلات مناطق مختلف کشور و همچنین تمایل کلی مردم را دریابند ومبارزه‌خودرا برآن‌مبتنی سازند جدی ترین‌و ظایف را بر عهده دارند . وپیروزی هریك از آنها اثرمتفاوتی خواهد داشت .

ولی یك‌امر درمیان کاندیدا ها مشترك است. آنها همه در عین توجه به‌مسئولیت مالی از احتیاج به‌فعالیت و تحرك بیشتر حکومت مرکزی آگاهند. دوران محافظه کاران نسل‌های گذشته امریکا ، مردانی که‌حکومت را شرلازمی می‌شمردند ، بسرآمده است . امریکا همچنان درمیان کشور های نیرومند ضعیف‌ترین حکومت مرکزی راخواهدداشت، ولی قدرت کشور اثر اجتناب ناپذیری برقدرت حکومت‌فدرال خواهد بخشید .

داریوش همایون

رژیم موبوتو به خطر افتاده است

درحالی‌که درلئوپولدویل برضد سرهنك تظاهرات ادامه دارد مبارزه‌برسرکنترل‌ایالت«اوریانتال» بشدت‌درگرفته‌است

لئوپولدویل ـ ۱۸ اکتبر ـ یونایتد پرس ـ امروز سه نفر زن در اغتشاشات جدیدی که درکنگو بروز کرد بقتل رسیدند . این اغتشاشات مقارن تظاهرات بر ضد موبوتودر محله‌سیاه نشین‌لئوپولدویل اتفاق افتاد .

موبوتو عده‌ای از نیرو های خود را برای اعاده نظم باین‌محله‌فرستاده است . اغتشاشات تازه در کنگو نشانه آنست که مقامات کنگو و سازمان ملل قادر بحفظ نظم در کنگو نیستند.

مقررات منع شبانه

موبوتو پس از اغتشاشات جدید فرمان دادکه مقررات حکومت‌نظامی و منع عبور شبانه بشدت تمام در لئوپولدویل اجرا شود.

اعلامیه رسمی موبوتو حاکی‌است که اجرای مقررات مربوط به منع عبور و مرور شبانه بعلت ازدیاد قتل و جنایت و حمله باشخاص و هتك ناموس و سرقت در چند روزگذشته باید با شدت تمام اجرا گردد.

دانیل کانزا شهردار لئوپولدویل دیروز مقررات عبور و مرورا اجرا کرد ولی « ویتال موآندا » شهردار رقیب او که از بازماندگان دولت لومومباست اجرای این مقررات را برای مردم ممنوع داشت.

مبارزه در « اریانتال »

بر طبق مقررات مزبور از ساعت ۶ بعد از ظهر باید تمام مغازه ها بسته شود و مردم از ساعت ۸ بعد از ظهر تا ۵ر۳۰ صبح نباید ازمنزل خود خارج شوند.

از استانلی‌ویل‌در ایالت(اوریانتال) گزارش میرسد که بین دو دسته سیاسی رقیب تصادماتی روی داده است استانلی ویل مرکز ایالت شرقی است که پشت و پناه لومومبا محسوب میشود.

گزارش میرسد که آنتوان گیزنگا معاون لومومبا و دوست صمیمی او نیرو های ژاندارمری استانلی ویل را بطرفداری از خود واداشته است.

عده‌ای از طرفداران لومومبا وقتی از موفقیت گیزنگا با خبر شدند بسرعت برای کنترل اوضاع به استانلی ویل عزیمت کردند . ایز عده برهبری « آلبرت سونگولو » وزیر ارتباطات باستانلی ویل رفتند. اما لومومبا از خانه خود تکان نخورد.

حمله نفتی شوروی به بازار امریکای لاتین

هاوانا ـ ۱۸ اکتبر ـ اسوشیتد پرس ـ یك متخصص نفتی مکزیکی که ریاست سازمان نفتی کوبا را بر عهده دارد اظهار داشت ممکن است قرار داد نفتی کوبا و شوروی اثر جهانی داشته باشد و محتملا روی قیمتها در بازار دنیا تاثیر کند .

وی گفت قرار داد نفتی روسیه و کوبا جنبه تجاوزی دارد و هدف روسیه آن است که ازطریق پالایشگاه های کوبا که چند ماه قبل توسط فیدل کاسترو از شرکتهای امریکا و انگلیس و هلندی مصادره شد مواد تصفیه شده را به بهای ارزان به کشور های امریکای لاتین صادر کند و بهای نفت را در این قسمت جهان تقلیل دهد .

رو سیه با بعضی کشور های اروپا و با هندوستان و ژاپن نیز قرار داد هائی بسته است که می تواند چنین خطری را در مناطق‌دیگر جهان بوجود آورد .

فعلا تصفیه‌خانه های کوباقادرند دو برابر مصرف این کشور مواد نفتی ببرون دهند و همین امر تهدید مستقیمی به بازار نفتی امریکای لاتین بشمار میرود .

این کارشناس مکزیکی که‌آلفونسو گوتیرز نامدارد گفت نفت شوروی که از نوع نفتهای سبك است‌مقدار بیشتری بنزین میدهد . در عوض نفت کوره کمی از آن بدست میآید و مصرف کوبا بیشتر نفت کوره‌است لذا بیشتر از مقدار پیش بینی شده نیز مواد نفتی قابل صدو واز نفت روسیه در کوبا بدست خواهد آمد.

گوتیرز اشاره کرد که قرار است روسها زیر نظر ارنستوگوانورا در کوبا یك پالایشگاه جدید به ظرفیت روزانه ۴۰۰ر۰۰۰ بشکه بسازند.

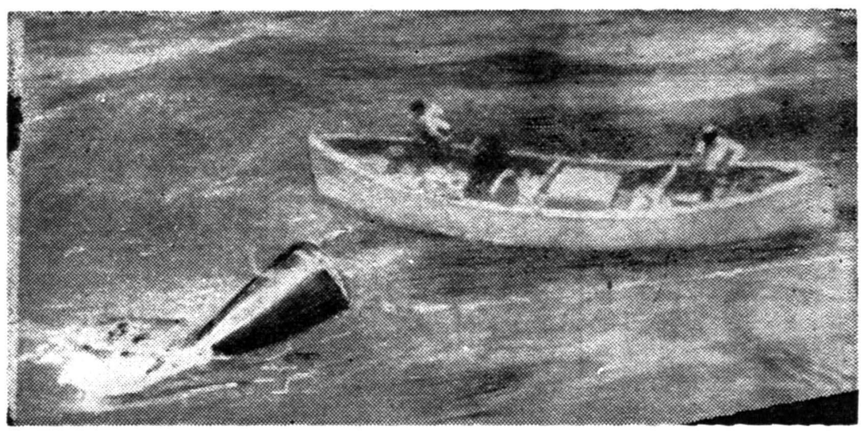

این عکس قایق‌موتوری متعلق‌به نیروی دریائی امریکا را نشان میدهد که محفظه محتوی سه‌موشك‌زنده فضاپیمارا به‌ساحل حمل می‌کند .محفظه‌مزبور درفاصله ۵۰۰۰ میلی ازپایگاه کیپ کاناورال ،درااقیانوس اطلس گرفته شد . عکس رادیوئی ـ آسوشیتدپرس

کمك به تغذیه ملل کم رشد

سازمان ملل متحد ـ رویتر ـ ۱۸ اکتبر ـ کشور های امریکا ـ کانادا ـ هائیتی ـ لیبریا ـ پاکستان و ونزوئلا امروز قطعنامه ای به کمیسیون اقتصادی سازمان ملل متحد پیشنهاد کردند که طبق آن مازاد محصولات غذائی جهان از طریق ملل متحد در اختیار کشور های کم رشد قرار گیرد .

پس از تصویب این قطعنامه قرار شد که دبیر کل امور غذائی وکشاورزی کمیسیون اقتصادی درباره نحوه عملی شدن آن مطالعه کرده و در صورت لزوم دبیر کل سازمان ملل متحد را نیز در جریان بگذارد .

توافق امریکا وشوروی برای ادامه مذاکرات خلع سلاح

سازمان ملل متحد ـ آسوشیتد پرس ـ ۱۸اکتبر ـ دولت ایالات متحده امریکا و اتحاد شوروی امروز موافقت کردند که کمیته سیاسی سازمان ملل متحد بیدرنك بحث کلی درباره خلع سلاح را آغاز کند تابدین‌وسیله بن بستی که در روابط شرق و غرب بوجود آمده برطرف گردد .

باآنکه بنظر میرسید که سایر هیئت‌های نمایندگی نیز بااین امر موافقت دارند کمیته ۹۹ نفری سیاسی بعلت کثرت مسائلی دیگر که در دستور وجود دارد نتوانست دراین مورد تصمیمی بگیرد و پس از دوساعت مباحثه اخذ تصمیم را به‌جلسه بعداز ظهر امروز موکول کرد .

پیشنهاد افریقائیها

کشورهای افریقائی در ابتدای جلسه بطور غیر منتظره پیشنهاد کردند که مسئله برنامه کمك ایزنهاور به‌قاره افریقا در راس دستور مذاکرات قرار گیرد .

پس از آنکه کشورهای بلوك شوروی و دیگران اصرار کردند که مسئله خلع سلاح در راس دستور قرار گیرد ،آنگاه‌افریقائیها حاضر شدند از اعمال فشار برای رای دادن به‌موضوع منصرف‌شوند. معذلك نماینده نیجریه پیشنهاد کرد که برنامه کمك ایزنهاور در درجه دوم قرار گیرد و بالاخره کمیته سیاسی نتوانست‌تصمیم‌قطعی اتخاذ کند وموضوع را به‌جلسه‌بعد موکول کرد .

۳ میلیون دلار سرقت شد

هالیوود ـ ۱۸اکتبر ـ یوناتید پرس ـ یك‌میلیون دلارجواهرات ودو میلیون دلار سهام کوکاکولا از خانه «رانول فرناندز» ۵۰ ساله سرقت شد .

وی گفت فقط قیمت گردن بند های سرقت شده پانصد هزاردلار بوده است «فرناندز» یك دلال بازنشسته است . سارقین مخفیانه به‌اطاق کوچك وقفل شده ای که گاو صندوق محتوی جواهرات در آن بود وارد شده تمام محتویات گاو صندوق را خالی کردند .

دعوت جهانی برای تقویت ملل متحد

رئیس جمهوری امریکا دربرابر حملات نخست‌وزیر شوروی از سازمان ملل بشدت حمایت کرد

رودنیك ـ مینسوتا ـ آسوشیتد پرس ـ ۱۸ اکتبر ـ پرزیدنت‌ایزنهاور امروز طی نطق خود پیشنهاد کرد مبارزه بی امانی در سراسر جهان برای تقویت سازمان ملل متحد و تضمین پیروزی این سازمان که هدف‌حملات خروشچف قرار گرفته آغاز شود.

ایزنهاور که دست به مسافرتی در سراسر کشور برای ایراد نطق های انتخاباتی زده است طی‌سخنان خود شدیدا از سازمان ملل ونقش آن جانبداری کرد.

با آنکه‌ایزنهاور در اظهارات‌خود صریحا اشاره‌ای به‌خروشچف نکرد، معذلك ،لحن او و بخصوص این موضوع که کمتر از یك هفته پس از حملات خروشچف چنین نطقی ایراد کردنشان میدهد که درحقیقت او بطور غیر مستقیم خواسته است باظهارات نخست‌وزیر شوروی پاسخ دهد .

ایزنهاور گفت‌بشریت این‌حقیقت دردناك را دریافته است که صلح و عدالت رابا اعلام منشوری‌نمیتوان تحصیل کرد بلکه لازم است ازراه ایجاد یك دستگاه موثر و همچنین تفاهم‌و دادن قربانی به آن نائل گردید.

رئیس جمهوری امریکا گفت‌روز بروز این حقیقت روشن تر میشود که اعتقاد ما بسازمان ملل متحد منصفانه و صحیح بوده است.

۱۰۰ هزارپاکستانی بیخانمان شدند

داکا ـ پاکستان شرقی ـ ۱۸ اکتبر خبرگزاری فرانسه ـ براثر طوفانی که در دهم اکتبر در پاکستان شرقی روی داد یکصد هزار نفر بیخانمان شده اند .

اینك سیل کمك از تمام نقاط جهان بسوی پاکستان شرقی سرازیر شده است و مقامات دولتی پاکستان شرقی با هلیکوپتر از نقاط مصیبت دیده بازدید بعمل میآورند .

از فردا آغاز دومین‌هفته نمایش‌شیرین‌ترین فیلم‌کمدی انتقادی سال

زنها طاقت ندارند

رنگی ـ دوبله بفارسی درایتالیا

درسینماهای

امپایر ـ نیاگارا ـ سعدی

آغاز میگردد

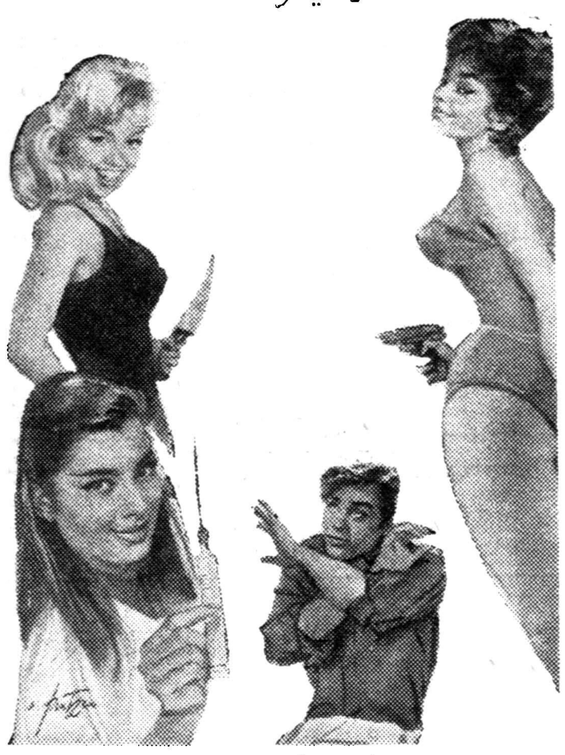

باشرکت چهار چهره دلخواه همه

میلن دومونژو ـ ژاکلین ساسارد

آلن دلون ـ پاسکال پتی

****
فیلم زنها طاقت ندارند تنها فیلمی است‌که‌عموم
طبقات هفته گذشته آنرا مشاهده و بعنوان یك
فیلم کاملا بدیع وجالب شناخته‌اند و بدون‌تردید
همه آنهائی که آنرا دیده‌اند، اعتراف دارند تا
کنون فیلمی باین جذابی و شیرینی در جهان
***تهیه نگردیده است.**
****

آ ـ ۲۷۵۱۸

MEAD JOHNSON INTERNATIONAL
Symbol of service in medicine

نمایندگی محصولات دارویی وغذائی کارخانجات بین‌المللی «میدجانسن» باطلاع میرساند

انواع غذاهای بچه	پابلوم	PABLUM
شیرخشك های	آلاکتا	ALACTA
شیرخشك	اسیدولاك	ACIDOLAC
انواع آب میوه های	بیب	BIB

موجوداست

خواهشمنداست برای دریافت اطلاعات علمی وسفارش به شرکت تضامنی عبدالحمید و دکتر پرویز شهابی خیابان ناصرخسرو ـ سرای روشن ـ تلفن ۵۱۲۴۶ مراجعه فرمایند

آگهی معرفی نماینده شرکت سهامی رنواکسپرت باسرمایه ده‌میلیون فرانك‌که بشماره ۲۶۰ به‌ثبت رسیده است

طبق نامه شماره ۳۱۳۲ ـ ۲۱ر۷ر۳۹ به پیوست رونوشت وترجمه گواهی شده وکالتنامه مورخه شانزدهم سپتامبر ۱۹۶۰ وکالتنامه‌مورخه دهم فوریه ۱۹۶۰ بنام آقای برنارد سن مارتن ملغی وآقای ژان موموس Jean MOMUS با اختیارات مصرح در متن وکالتنامه به سمت نماینده عمده شرکت معرفی شده ومطابق ماده ۲۶ آئین نامه قانون ثبت شرکت ها مراجعه بدفاتر ثبت شرکتها اعم از ایرانی و خارجی برای عموم آزاد وهر ذینفعی می تواند از مندرجات آن سواد مصدق تحصیل کند . وضمنا محل شرکت به خیابان تخت جمشید شماره ۱۶۷ انتقال یافته است

رئیس اداره ثبت شرکتها وعلائم تجارتی واختراعات ـ مهدی نراقی

آ ـ ۲۴۵۷۱

آگهی مزایده موقوفه

بانظارت اداره اوقاف تهران ششدانگ مزرعه علی‌آباد فشافویه پلاك ۱۸ اصلی واقع در بخش ۱۲ تهران با کلیه منضمات و ملحقات به‌آن موقوفه قمرالسلطنه بمدت‌پنج سال از اول مهرماه ۳۹باحداقل اجاره‌بهای سالیانه مبلغ سیصدوسی هزار ریال نقد و مقدار یکصد و چهل و پنج خروار گندم وسی ودو خروار جو از طریق مزایده اجاره داده میشود داوطلبان اجاره بایستی مبلغ هفتاد هزار ریال برسم سپرده بحساب‌شماره ۹۴۰۲۸ بانك‌ملی بازار بسپارند وپیشنهاد خودرا باقبض سپرده دریاکت سربسته تاپایان وقت اداری روز شنبه ۲۸ آبان‌ماه ۳۹ بدفتر کل‌اوقاف تسلیم و رسید دریافت دارند . پیشنهادهای رسیده در روز یك‌شنبه ۲۹ آبان‌ماه ۳۹ ساعت ۱۰صبح دراداره اوقاف تهران خوانده می‌شود .برای کسب اطلاع از شرایط مزایده به‌آگهی تفصیلی بایدفتر کل اوقاف مراجعه نمایند .

رئیس‌اداره‌اوقاف تهران ـ معینیان

آ ـ ۲۴۵۸۹

مزایده فروش ملبوس فرسوده

سپاه ۱ مرکز تعدادی ملبوس فرسوده ایرانی طبق صورت موجوددر سررشته‌داری سپاه ۱واقع‌درپادگان قصرراازطریق مزایده کتبی بفروش میرساند کسانی‌که مایل بشرکت در مزایده میباشند میتوانند همه‌روزه از ساعت ۸صبح‌الی ۱۲به‌پادگان قصر سررشته‌داری سپاه ۱ مراجعه وپس از رؤیت اجناس پیشنهادات خودرا تاتاریخ سی‌ام‌مهرماه ۱۳۳۹ بسررشته داری سپاه تسلیم نمایند.

۱ـ حضور پیشنهاددهندگان درجلسه مزایده آزاد میباشد.

۲ـ پیشنهادات رسیده درساعت ۹صبح روز ۱ر۸ر۳۹باز وقرائت خواهد شد.

۳ـپیشنهادات بایستی در دونسخه تنظیم ویك نسخه آن‌به‌بازرسی مالی ارتش ونسخه دیگربه‌دفتر سررشته داری سپاه تسلیم‌شود.

۴ـ پیشنهاددهندگان بایستی مبلغ پنجهزار ریال بحساب شماره ۱۴۷۷ دارائی سپاه ۱ مرکز دربانك ملی شعبه فردوسی ریخته ورسید آنرا ضمیمه پیشنهاد خود نمایند.

۵ـبه پیشنهادات بدون سپرده ومبهم‌ترتیب‌اثر داده نخواهد شد.

۶ـسررشته‌داری سپاه دررد یك‌یاکلیه پیشنهادات مختار خواهدبود

۷ـ کلیه عوارض و هزینه‌های مربوطه ودرج‌آگهی بعهده‌خریدار جنس میباشد.

۸ـچنانچه برنده مزایده تعیین گردید بایستی حداکثر درظرف ۵روز نسبت به‌حمل اجناس خریداری شده ازپادگان اقدام نمودودرغیر اینصورت سپرده مشارالیه ضبط خواهد شد.

آ ـ ۲۷۲۴۸ سررشته‌داری سپاه ۱مرکز

آگهی ازشرکت تلفن

شرکت سهامی تلفن ایران از متقاضیان محترم تلفن در منطقه‌بازار که‌فیش بانکی تاشماره ۳۶۵۰۰ رادردست دارند وتلفن آنان تاکنون‌دائر نشده ویابعللی درمحل موردتقاضا سیمکشی ونصب تلفن انجام نگرفته تقاضا مینماید لطفا تاآخر وقت اداری روز چهارشنبه ۱۱ر۸ر۳۹ با در دست‌داشتن فیش بانکی بشبکه هوائی بازار واقع درمیدان اعدام‌مراجعه نمایند تاپس‌از انجام تشریفات لازمه تلفن مورد تقاضا دائرشود بدیهی است هرگاه در مدت مقررمراجعه نفرمایندتلفن آنان ناگزیرازتاسیسات جدید منظور وشماره‌های مزبور بدارندگان حق‌تقدم‌بعدی واگذارخواهد شد.

شرکت سهامی تلفن ایران

آ ـ ۲۷۳۴۰

آگهی بورس تحصیلی

سه‌بورس تحقیقاتی دربنگاه توسعه اقتصادی کشور پاکستان‌بدولت ایران اختصاص داده شده است که کلیه هزینه‌آن برای مدت دوسال ازطرف صندوق کمکهای چندجانبه سازمان پیمان مرکزی تامین‌میشود داوطلبانیکه دارای درجه فوق لیسانس یابالاتردر رشته اقتصادبوده و بزبان انگلیسی احاطه کامل داشته‌باشند برای نام‌نویسی تاآخر روز سوم آبانماه بدبیرخانه موسسه علوم اداری وبازرگانی واقع‌در عمارت دانشکده حقوق مراجعه نمایند.

معاون موسسه علوم اداری وبازرگانی دانشکده حقوق وعلوم سیاسی

آ ـ ۲۷۴۹۸ واقتصادی ـ دکتر محمد سام

آگهی حراج لوازم اسقاط

اداره کارپردازی وزارت کشاورزی ۸۳قلم لوازم اسقاط اداری‌و ۲۰قلم لوازم اسقاط اتومبیل که صورت ریزآن دراداره کارپردازی(دائره اموال) موجود است وبطور رایگان دراختیار مراجعین گذارده میشوداز طریق حراج عمومی بفروش میرساند طالبین میتوانند از تاریخ نشر این آگهی برای دریافت سیاهه‌لوازم باداره کارپردازی وبرای مشاهده لوازم باداره کل کشاورزی استان تهران واقع درخیابان تخت جمشیدچهارراه ویلا مراجعه واز تاریخ شنبه ۱۴ر۸ر۳۹درساعت اداری در محل اداره‌کل کشاورزی استان تهران حضوربهمرسانند ودرخرید شرکت‌نمایندربهای لوازم مزبور نقدا توسط نماینده اداره کل حسابداری در حضورکمیسیون حراج وصول وپس‌از پرداخت بصندوق وارائه قبض صندوق باداره کارپردازی حواله انبار صادر وتحویل خواهد شد هرگونه عوارض و مخارج آن بعهده خریدار خواهد بود.

آ ـ ۲۷۴۹۶ رئیس اداره کارپردازی

امروز محاکمه رهبران سابق ترکیه مجددا آغاز میشود

استانبول ـ ۱۸ اکتبر ـ رویتر ـ طبق مندرجات ادعانامه ۱۵صفحه‌ای که علیه رهبران سابق ترکیه صادر گردیده است ، بمبی که پنج سال قبل‌در کنسولگری‌ترکیه درسالونیك منفجر شده بود توسط مقامات کنسولگری به یونان وارد شده‌بوده است .

قرار است امروز محاکمه جلال بایار و عدنان مندرس مجددا در جزیره یاسی آدا آغاز گردد.

در آخرین ادعانامه که مربوط به تظاهرات ضد یونانی استانبول در سپتامبر ۱۹۵۵ میباشد گفته شده که‌مقامات کنسولگری ترکیه بمب را به یونان برده و نصب و انفجار آن با اطلاع مقامات مذکور صورت گرفته است.

در میان ۱۱ نفر متهمین این ادعانامه ژنرال کنسول و کنسول ترکیه در سالونیك نیز وجوددارند. وقوع این انفجار هیچگونه تلفاتی وارد نکرد ولی موجب شد که دوروز تمام در استانبول تظاهرات شدیدی برپا گردد . برای اولین بار تلفات و خسارات این حادثه فاش شده است . در این ماجرا سه نفرکشته شده و ۷۳ کلیسا ، یك کارخانه و نزدیك به شش هزار خانه و مغازه متعلق به یونانی ها سوخته و یا آسیب دیده است.

درادعانامه گفته‌شده که اوکتای‌ـ انگین نصب کننده بمب پس ازپایان عمل خود به ترکیه بازگشته است. بموجب قانون مدنی ترکیه ارتکاب این جرم تا چهار سال زندان دارد.

قانون اساسی ترکیه

جمهوری ترکیه غیر مذهبی، دموکراتیك واجتماعی خواهدبود ورئیس جمهور ازطرف دو مجلس انتخاب میشود

تصویب شود از دراز ترین قوانین اساسی جهان‌خواهدبود و بادویست ماده پس از قانون اساسی هند که ۳۹۵ ماده دارد در ردیف دوم‌قرار گرفته .

آنکارا ـ ۱۸ اکتبر ـ خبرگزاری فرانسه ـ امروز کمیسیونی که‌مامور تهیه طرح جدید قانون اساسی ترکیه میباشند طرحی در اینمورد تسلیم کمیته وحدت ملی ترکیه کرد .

این کمیسیون مرکب است از ده نفر استادان دانشکده های حقوق استانبول و آنکارا و صدیق سام اونار رئیس دانشکده‌حقوق‌استانبول ریاست این کمیته را عهده‌دار است .

گفته میشود که بموجب این‌طرح جمهوری ترکیه بطور قطع بعنوان یك‌جمهوری‌غیرمذهبی ،دموکراتیك و اجتماعی شناخته میشود و دو مجلس قوه مقننه را در دست‌دارند.

رئیس دولت ترکیه توسط دو مجلس تعیین میشود و دوره‌ریاست جمهوری هفت سال بوده‌قابل‌تجدید نیست .

قانون اساسی جدید در مدت شش‌سال اول تصویب قابل تغییر نیست .

چنانچه قانون‌اساسی‌جدیدترکیه

سك جلال بایار را بیشتر میخرند

استانبول ـ ۱۸ اکتبر ـ خبرگزاری فرانسه ـ یکی از بازرگانان ثروتمند استانبول اعلام کرد که حاضر است سگی را که پادشاه افغانستان به جلال بایار رئیس جمهوری سابق ترکیه اهداء کرده بود به مبلغ ۲۲ هزار و پانصد لیره ترك بخرد .

بازرگان مزبور گفته است هرگاه پیشنهاد وی پذیرفته‌شود بایدمقامات مربوطه باو اجازه دهند که این سك را بمعرض نمایش عمومی بگذارد .

بر سر این سگ جنجال بزرگی در دادگاه ترکیه برپا شده است .

مسئله خطر رقابت نفتی شوروی

بقیه از صفحه سوم

طرح لااقل مستلزم ۳الی ٤ سال بحث ومذاکره است تا موضوع تقلیل به‌نحو رضایتبخشی حل و فصل شود.

درطرح اوخاطرنشان گردیده است که درمورد تقلیل نفت باید با شوروی کتارآمدوباهمکاری آنکشور چنین مسئله غامضی راحل کرد. بنظر اسلاد یك باید دول داوطلبانه به‌این تقلیل تولید تن در دهند.

برچه‌مبنائی ؟

اماشرکت های نفتی معتقدند طرح اسلادیك که‌درواقع نظریه رسمی حکومت عربستان سعودی است عملی نخواهد بود.

یکی از متخصصین نفتی در خارج جلسه بعداز اتمام خطابه با اسلادیك اظهارداشت.چگونه‌ممکن است شمابتوانید مبنای عاقلانه‌ای برای نسبت محدودیت تولید در کشورهای عمده تولید کننده بوجود آرید که مورد قبول همه این‌کشور هاوشرکت های نفتی که سودشان ناشی از فزونی تولید است باشد . ازطرفی نباید فراموش کنید که کشورهای مصرف‌کننده نیزدرقبال گران‌شدن نفت قادرند به سایر منابع انرژی متوسل شوند.

ازطرفی اگر نظارت برتولیدنفت کاملا بدست مقامات دولتی‌بیافتد وجنبه سیاسی بیابد آن کشورهائی مانند کوبا وافریقای جنوبی و اسرائیل که نمیخواهند تحت تاثیر سیاست‌های نفتی قرار بگیرند چه خواهند کرد؟

براثر قصور شرکت‌ها

آنچه مسلم است محافل نفتی از ناراحتی کشورهای تولید کننده اصلی نفت نگرانند ناراحتی این کشورهابخصوص پس‌از تقلیل‌نرخ نفت دوماه قبل بیشتر شده است.

بهمین سبب در جلسه دیروز کنفرانس ، نماینده شرکت جرسی استاندارد دریك بیانیه خطاب‌بدول عضو اشاره کردکه عدم تفاهم‌میان دول نفتی وشرکت‌ها در اثر قصور شرکتها بوده که‌دلایل درست خود رابرای تقلیل قیمت ارائه نداده‌اند.

وی در اعلامیه خود توصیه‌میکند که شرکت‌های نفتی و دول نفتی همکاری کنند ودر دوصف قرار نگیرند.

طبق طرح اسلادیك دول صادر کننده عمده نفت باید طبق اصول ذیل تولید خودرا محدود سازند و اصل سهمیه بندی تولید را اجراء کنند.

۱ـمعدل تولید سه ساله قبل از سهمیه بندی هرکشور تعیین شود.

۲ـذخائر نفتی هرکشور تعیین گردد.

۳ـتقاضای نفت دربازار دنیاتعیین شود.

٤ـپس‌از تعیین این عوامل وبا توجه به‌آنها سهمیه هرکشور تولید کننده‌نفت معین گردد.

مسئله دیگری که‌در خارج‌جلسه دیروز کنفرانس مطرح بود امکان کنارآمدن شرکت‌های نفتی با «اتحادیه دول صادرکننده» که در پایان ماه گذشته دربغداد بوجود آمد میباشد.

درمورد رقابت روسیه شوروی‌که تئودورشباد روی آن تکیه کرده نمایندگان شرکت‌های‌نفتی معتقدند که‌اهمیت دخول شوروی دربازارهای جهان آن انداز ه‌نیست که سبب نگرانی شود. زیرا حتی پس از اجرای برنامه هفتساله نیزصادرات شوروی جزء کوچکی از صادرات ونزوئلا ودول خاورمیانه را تشکیل خواهد داد.

شباد گفته بودکه در ۱۹٦۵تولید نفت روسیه باتوجه به‌کشف منطقه نفتی جدید ولگا دوبرابر سال۱۹۵۹ خواهدبود.

مقررات حکومت نظامی درمورد جرائم راهنمائی

کراچی ـ ۱۸ اکتبر ـ رویتر ـ امروز در کراچی اعلام شد که در آینده متخلفین از قوانین عبور و مرور و راهنمائی بر طبق مقررات حکومت نظامی محاکمه خواهندشد. بر طبق مقررات حکومت نظامی حداکثر مجازات کسانی که نظم و ترتیب عمومی را بر هم میزنندده سال زندان است.

اعلامیه پلیس حاکی است که اقدام مزبور یعنی ارجاع تخلفات راهنمائی و رانندگی از دادگاه های کشوری به دادگاه های نظامی‌بعلت بی اعتنائی های زیاد رانندگان به اطاعت از قوانین مربوط به عبورو مرور لازم تشخیص داده شده .

سوء قصد به فیدل کاسترو؟

بوگوتا ـ یونایتدپرس ـ دیشب در پایتخت کلمبیا اعلام شد که فیدل کاسترو نخست وزیرکوبا روز یکشنبه گذشته مورد سوء قصد واقع شده و بطور معجزه آسائی از مرك نجات یافته است .

فیدل کاسترو هنگامیکه از محلی واقع در نزدیکی سفارت ایتالیا در هاوانا بازدید میکرده مورد حمله یك دسته مسلح قرار گرفته و سوء قصد کنندگان با مسلسل سبك بسوی وی تیراندازی کرده‌اند . چندتن از اطرافیان‌فیدل کاسترو در این سوء قصدکشته و زخمی شده‌اند ولی خود اوآسیب مختصری دیده است .

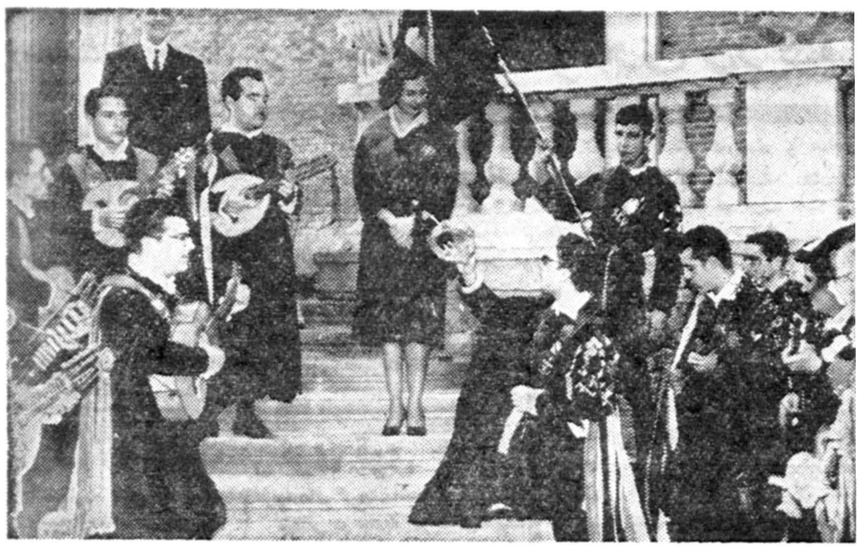

دراین عکس مراسمی‌که دانشجویان دانشگاه مادرید، برای استقبال از «دونافانیولا» نامزد بودن پادشاه بلژیك برپاکرده‌اند، دیده میشود. دونافانیولا، ازیك خانواده اشرافی قدیم اسپانیاست ودر آینده نزدیکی مراسم ازدواج وی باپادشاه بلژیك انجام خواهدشد.

بنابتقاضای عده بسیاری از مشتریان گرام، یك بار دیگر شاهکار پرشکوه و فراموش نشدنی سینمای جهان در تهران فقط برای مدت چند شب بمعرض نمایش گذارده میشود

رنگی **اتللو** دوبله بفارسی

اثر بزرك وجاودان سینمای شوروی

ازامشب درسینماهای

دیانا ـ ایفل

لائوس بار دیگر بامریکا متمایل شد

بقیه از صفحه اول

پس از صدور دستور به‌گونك‌له جهت توقف در بازداشتگاه انضباطی به‌مدت ۱۵ روز نخست‌وزیر بیطرف لائوس در پارلمان آن کشور پیامی را قرائت کرد که حاکی ازسیاست بیطرفی ضد کمونیستی لائوس‌بود.

مذاکره بادست راستی‌ها

سه‌ماده مهم از لایحه ۹ماده‌ای نخست‌وزیر لائوس بقرارذیل‌است:

۱ـلائوس باکمونیسم که مغایر مذهب و سنن و احساسات اساسی مردم این کشور است مبارزه‌میکند و علاقه خودرا به‌حفظ آزادی فردی اعلام میدارد .

۲ـلائوس اعلام میکند که ازاین پس کسانی که مایلند مقامات‌دولتی این کشور را اشغال کنند باید قبلا اعلام نمایند که از کمونیسم و سایر عقاید دول خارجی بری هستند .

۳ـ لائوس باهمیت مبارزه برضد

سروان‌کنك‌له فرمانده‌چتر بازان لائوس

تخریب کاملا واقف است و برآن تکیه میکند .

بنظر میرسد ، که مذاکرات سووانافوما نخست‌وزیرلائوس‌بارهبر کمونیستهای پاتت لائو که‌نابرادری اوست قطع شود .

۳۰۰میلیون دلار

وی متذکر شد که پس از مذاکرات پارسن وشاهزاده‌سووانا‌ـ فوما نخست‌وزیر بیطرف لائوس دستور تجدید کمك صادر شده است .ولی نگفت مه پارسن در مذاکرات خود بانخست‌وزیربیطرف لائوس چه تضمینی بدست آورده است .

از ریپ سئوال شد آیا دودستگی ارتش پادشاهی لائوس‌به‌پایان‌رسیده است و دیگر ارتش میان سروان کونك له‌رئیس چتربازان و ژنرال فومی نوساوان تقسیم نگشته‌است؟ نوساوان طرفدار غرب و کونك‌له طرفدار بیطرفی است .

ریپ‌گفت دراین مورد پیشرفتهائی حاصل شده‌است و این پیشرفتها برای توجیه تجدید کمك امریکا کافی است و امریکا از اوضاع لائوس رضایت دارد .

کمك امریکا به‌لائوس از۱۹۵٤ تاکنون بالغ‌بر۳۰۰ میلیون‌دلاربوده که قلم مربوط بکمك خالص‌نظامی آن بالغ‌بر۶۲٫۳٦۰٫۰۰۰ دلارمیشود

از طرف دولت امریکاپرداخت‌خواهد شد .

ژوزف ریپ مامور مطبوعاتی‌وزارت خارجه امریکا اعلام کرد اوضاع مغشوشی که سبب عدم امکان پرداخت این حقوقها شده‌بودبرطرف گشته‌است .

اعلام این مطلب از طرف وزارت خارجه موید اخبار منتشر شده‌ای است که امریکا مجددا کمك خود را به‌لائوس که از ۱۷ اکتبر قطع شده بود از سرمیگیرد .

ریپ‌گفت روز دوشنبه دستورداده شد کمك از سرگرفته شود .ریپ افزود وزارت خارجه‌به‌گراهام‌پارسن معاون وزارت خارجه امریکا که مسئول امور خاوردور است دستور داده تاتجدید کمك‌را باطلاع‌نخست‌ـ وزیر لائوس‌برساند .

نخست‌وزیر اسبق فرانسه گفت:

آمریکا فرانسه را به باشگاه اتمی میپذیرد

فرانسه ـ امروز مجلس ملی فرانسه بحث پیرامون نیرو های ضربتی را دنبال کرد.

هیچکس تصور نمیکندکه لایحه رد شود و احتیاجی باشد که میشل دبره نخست وزیر فرانسه تقاضای رای اعتماد بکند.

در جلسه امروز پس از گزارش کمیسیون های مالی ، امور خارجه و دفاع ملی پل رینو نخست وزیر اسبق فرانسه که ۸۲ سال‌از عمر او میگذرد اولین سخنران بود.

امریکا موافقت میکند

وی اظهار داشت که تا قبل از پایان سال جاری امریکا با تشکیل یك نیروی ضربتی اتمی در قلب اتحادیه‌اتلانتیك موافقت‌خواهدکرد.

پل رینو روشن نکرد که برروی چه پایه‌ای اظهارات او در این مورد قرار گرفته است و نطق او مورد تحسین‌نمایندگان‌باستثنای‌دوگلیست ها قرار گرفت . پل رینو ضمن بیانات خود تقاضا نمود که برای بررسی مسئله ایجادنیرو های‌ضربتی فرانسه، مجلس‌ملی جلسه‌فوق‌العاده‌ای بعدا تشکیل دهد و فعلا در این مورد اخذ رای بعمل نیاید.

هزینه تشکیل

رینو لزوم تقویت‌نیرو های نظامی فرانسه و تشکیل نیروی ضربتی‌اتمی را که از طرف دولت پیشنهاد شده تائید کرد لیکن افزود دولت‌فرانسه نخواهد توانست ازعهده یك میلیون دلار هزینه‌تشکیل یك نیروی‌ضربتی اتمی مستقل برآید.

رینو همچنین گفت که بنظر او پرزیدنت ایزنهاور و رئیس‌جمهوری امریکا پس ازانجام انتخابات‌ریاست جمهوری‌و پیش‌از پایان دوره‌ریاست جمهوری خود فرانسه را به‌عضویت باشگاه اتمی دعوت خواهد کرد و فرانسه با دست یافتن بر اسرارا تمی غرب تاگزیر نیست زیر بار هزینه هنگفت پیشنهادی ژنرال دوگل‌برود.

جنایت پزشك وویلونیست مشهور

فیلا دلفیا ـ پنسیلوانیا ـ ۲۸ اکتبر ـ اسوشیتد پرس ـ دکتر ایسرائل سیکیرکا ٦۹ ساله ، خانم ماری دیبا لسکی ۳٤ ساله صاحب دو فرزند را با شلیك دو گلوله ازپا در آورد .

خانم دیبالسکی در آخرین دقایق بین زندگی در بیمارستان به مفتشین پلیس گفت .

«او بمن گفت میخواهد مرا بکشد اما باور نمیکردم . ازاو تقاضا کردم که روابط نامشروع خود را با من قطع کند ـ بارها از او تقاضاکردم..»

خانم دیبالسکی قصد داشت‌روابط هیجده ماهه خود را با دکتر قطع کند . دکتر مذکور خود رانیز مجروح کرد وی دهسال پیش از زن خود جدا شد .

«سیکیرکا» رهبر ارکستر ارتش روسیه بود و از ویلونیست های بزرگ دنیا است .

خلاصهٔ اخبار

کلنی ـ یك‌روزنامه نگاراسرائیلی ادعا کرد که به محل پنهان شدن مارتین بورمان معاون هیتلر پی‌برده است . بعقیده وی مارتین بورمان زنده است و اکنون با یك گذرنامه اسپانیولی در یکی از شهر های امریکای جنوبی زندگی میکند.

مسکو ـ بنظر میرسد درنامه‌ای که از طرف ادنائر برای خروشچف فرستاده شده تائید گردیده که در مورد آزادی‌اسرای جنگی این‌کشور در شوروی تسریع بیشتری بعمل آید.

کراچی ـ سفیر شوروی‌درپاکستان اظهار امیدواری کرد که پس از امضاء قرارداد بین پاکستان‌وشوروی کارشناسان شوروی خواهندتوانست پس از یکسال و نیم کار حفاری‌نفت را در این کشور آغاز کنند.

لندن ـ سندیکای کارگران‌مکانیك لندن بدنبال یکی شدن دو روزنامه « نیوز کرونیکل » و « استار » با گروه محافظه کار دیلی میل و اونینگ نیلند مطبوعات انگلیس را تهدید باعتصاب کرد . زیرا در اثر اتخاذ این تصمیم پنجاه نفر از کارگران آنها که عضو سندیکا هستند بیکار شده‌اند.

بلگراد ـ خبرگزاری یوگسلاوی اطلاع داد که پادشاه افغانستان از ۳۱ اکتبر تا ۷ نوامبر برای دیدار رسمی از یوگسلاوی باین کشور سفر خواهد کرد . پس از جنك دوم جهانی وی اولین پادشاه آسیائی است که‌به یوگسلاوی میرود.

ملل متحد ـ کوبا از مجمع‌عمومی در خواست کرد که مسئله تجاوزات امریکارا بکوبا در دستور خود قرار دهد .

کوبا مدعی است که امریکا برضد حاکمیت و تمامیت ارضی‌آن کشور دست بقرضه زده‌است .

پکن ـ رسما اعلام‌شد لئوشائوچی و چوئن لای در کنفرانس احزاب کمونیست که در نوامبر آینده در مسکو تشکیل‌میشود شرکت‌خواهند کرد .

امان ـ ارتباط تلفنی وتلگرافی بی سیم بین عراق و اردن درساعت یازده بامداد روز پنجشنبه (فردا) رسما برقرار خواهد شد و یك مکالمه تلفنی‌بین وزیر پست‌وتلگراف عراق و وزیر ارتباطات اردن انجام خواهد شد .

گزارش های رسیده حاکی است که خط تلفنی بین دو کشور هم اکنون آماده کار است .

جاکارتا ـ دیروز یك شیئی موشکی شکلی برروی شهر«دانده» در جزیره فلورس که یکی ازجزایر کوچك شرق جاوه است سقوط کرد . شیئی مزبور ۹ متر طول و ۱٤۵ سانتیمتر قطر دارد .هنوز ماهیت آن معلوم نشده است . در چند روز گذشته‌اشیاءپرنده‌مرموزی نیز در جنوب سلب وجاوه دیده شده‌است .

تورونتو ـ درمسابقه‌ای که‌اخیرا برای انتخاب زیباترین گربه‌درشهر «تورونتو» در امریکا انجام شد یك گربه اصیل ایرانی بنام « دلیا » مقام اول را بدست آورد ویك‌جایزه سه‌هزار دولاری نصیب صاحبش خانم «دروتی‌ویدرز» کرد .

آگهی احداث میدان جدید

شهرداری تهران برای‌فراهم ساختن تسهیلات ممکنه درامورمعاملات تره‌بار ومیوه وسبزی اقدام باحداث میدان جدید مجهز و آبرومندی در خیابان سپهبد رزم‌آراء(اراضی کوی شاه) نموده چون میدان مزبورقریبا برای فروش بارآماده میشود علیهذاالزوما باستحضارکلیه تولیدکنندگان وکشاورزان و مالکین و صاحبان محصولات زراعتی تره‌بار ومیوه‌وسبزی میرساند که میتوانند باراواجناس خودرابرای فروش بدکانداران‌وطوافان ویااشخاص خانه‌دار به‌میدان مزبورحمل وبمعرض فروش بگذارند. در این میدان هیچگونه اجاره وعوارض برای شهرداری از صاحبان‌بار ویا خریدار تحت‌هیچ عنوانی وصول نمیشود حفاظت وامور انتظامات میدان بوسیله مامورین شهرداری وانتظامی تامین وصاحبان کالانیز مکلفند دستورات ومقررات مربوطه به‌میدان راکه موجب رفاهیت خودآنها و خریداران و مصرف‌کنندگان است بموقع اجرابگذارند.

آ_۲۷۵۰۸ شهردار تهران

آگهی فروش وسائل فرسوده

۱ـ نیروی هوائی مقداری وسائل فرسوده موجود درتیپ ششم‌فنی واقع درپادگان جنوبی دوشان‌تپه‌رااز طریق مزایده کتبی بفروش‌میرساند

۲ـبرگ شرائط شرکت درمزایده و مشخصات مربوطه در دفتر ماتریل ستادفرماندهی نیرو‌واقع درخیابان آیزنهاور (جاده کرج)چهارراه بیمارستان پهلوی موجود است.

۳ـداوطلبین میتوانند بامراجعه بدفترماتریل ستادفرماندهی نیرو برك‌شرائط رادریافت وبامشاهده وسائل منظور درتیپ‌ششم فنی‌پیشنهادات خودرا حداکثر تاساعت ۹صبح روزسه‌شنبه دهم آبان‌ماه جاری بدفتر ماتریل ستاد فرماندهی نیرو تسلیم ورسید دریافت دارند.

٤ـبه‌پیشنهادات مبهم ـ مشروط وفاقد سپرده مطلقا ترتیب‌اثر داده نشده ونیروی هوائی درقبول یارد‌یك یاکلیه پیشنهادات مختاراست.

۵ـپیشنهادات واصله درساعت ۱۰صبح همانروز در حضورکمیسیون باز وتصمیم لازم اتخاذ خواهد شد.

نیروی هوائی

پس‌ازیک‌موفقیت‌بزرگ‌وخیره‌کننده دردوهفته‌اول‌نمایش‌اینک‌سومین‌هفته شاهکارسینمای‌شوروی آغازمیگردد

ازمشب فقط تاچند شب دیگر در

سینما دنیا

اثرعظیم وپرشکوهی‌که هنوز تاریخ سینما عظمت وجلال خیره‌کننده آنرابیادندارد

دلاوران دوران

سینماسکوپ ـ رنگی ـ دوبله بفارسی

آ_۲۷۵۲٤

ادلائی استیونسون

هدفهای آمریکا

ادلائی استیونسن رقیب نیرومند آیزنهاور درانتخابات گذشته‌آمریکا بود واکنون مشاورکندی ، کاندیدای ریاست جمهوری دموکراتها ، درمسائل مربوطه به‌سیاست‌خارجی است . اگر سناتور جوان درانتخابات آینده پیروز شود، باحتمال قوی استیونسن تصدی وزارت خارجه آمریکا را عهده‌دار خواهد شد . از اینرو مطالعه نظریات وی درباره «هدفهای آمریکا» خالی از فایده بنظر نمیرسد

(مترجم)

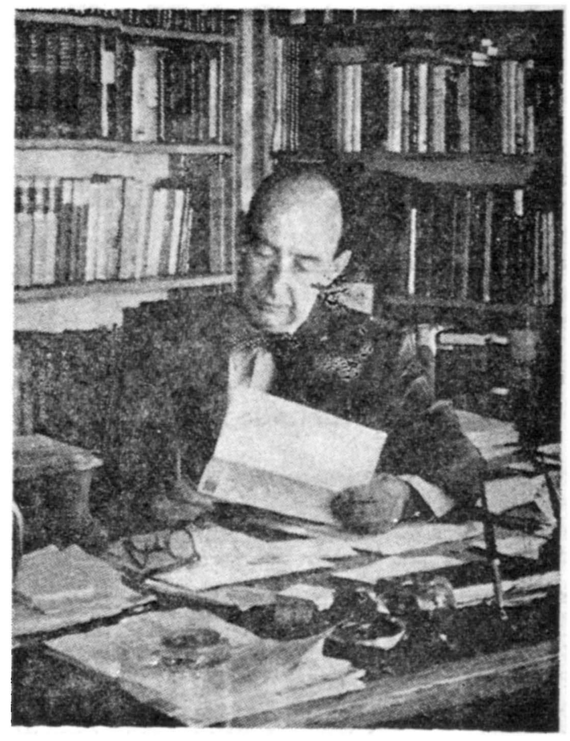

بنظر من تعیین‌هدفهاومقاصدکلاسیک‌جامعه‌امریکا کار دشواری‌نیست. محققا ما نخواهیم توانست بر تعاریفی که پدران و بنیان‌گذاران جامعه ما در این باره کرده‌اند مطلبی بیافزائیم ـ این تعاریف عبارتست از «تشکیل جامعه‌ای متحدتر ، برقراری عدالت ، تضمین آسایش داخلی ، تدارك دفاعی عمومی ، ترفیع رفاه همگانی و حفظ و نگاهداری برکات آزادی» . برای آنکه به هدفهای خود جنبه جهانی دهیم‌عبارت مشهور «تام‌پین»رانیزمیافزائیم که‌گفته است:

«جهان میهن من است» وبدون عبادت‌پردازی باید بگوئیم از آزادی و حکومت خود مختار و دموکراتیك‌که بخاطر آن ایستاده‌ایم‌نیز مباهی و سرافراز هستیم .

اما اشکال کار در اینست که معانی‌تجریدی این هدفها در واقع اندك است . همواره قضاوت درباره‌یك اجتماع از روی آنچه که انجام میدهد صورت میگیرد و اگر هدفهای واقعی اجتماعی کوچك باشد هیچگونه لفاظی و عبارت پردازی انقلابی آنرا سترك جلوه نخواهد داد. ودر جهانی که تصادم پرحرارت سرنوشت درگیر است اگر این‌هدفها، محدود ، خصوصی و نامربوط باشد چنین لفاظی هائی‌آنراتبدیل بعامل تحرك نخواهد ساخت .

از این روما باید نظری بهدف اصیل‌آزادی خود ،براساس‌مشخص و عملی ، طبق مفهومی که آمریکائیان از آن دارند بیافکنیم. در اینجا ذکر این نکته ضرورت دارد که هیچکس منکر آن نیست‌که آزادی عامل تشکیل دهنده جامعه آمریکائی است .

همانطور که یك فرد از اجتماع آزادی ممکنست انتظار داشته باشد ، ما متوجه این نکته شده‌ایم که آزادی بخودی‌خود مفاهیم متعددی دارد و در زندگی ملی ما مسائل گوناگونی را برای اشخاص مختلف و در زمان های مختلف همراه آورده است . در حقیقت این نکته را بخوبی می‌توان تشخیص داد که طبع ملت در سراسر تاریخ استقلال ۳۰۰ ساله خود بطور مداوم و منظما از یك تعریف خاص آزادی بسوی تعریف دیگری گرایش پیدا کرده‌است .

نخستین گرایش را توجه به جنبه «خصوصی» آن تشکیل‌میدهد. در اینجا حقی که یك فرد برای آزادی از قید مداخله مستبدانه دولتها دارد ، «تا آنچه را که شخصا مایل‌است‌انجام دهد»، مطرح‌میباشد.

بسیاری از نخستین مهاجران خود را از قیودمداخله‌مستبدانه دولت های اروپائی آزاد کرده و به آمریکا آمدند تاپول وخرد خودرا در اقلیم آزادی بکار اندازند .

این احساس ارتباط بین «آزادی» و کسب وکار خصوصی‌بحدی نیرومند است که در برخی دورانها ظاهرا دررديف يكديگرقرارگرفته‌تا آنجاکه «کالوین‌کولیج» هدف امریکاراچنین توصیف کرده‌است:

«کار آمریکا کسب و کار است.» اما جنبه عمومی آزادی نیز بعنوان اصل تشکیل دهنده نوع جدیدی از اجتماع دارای همان اهمیت بوده‌است. دراعلامیه استقلال‌که منشوراصلی دنیای جدید را تشکیل میدهد دودنمائی‌از یك نظم اجتماعی ترسیم‌شده که‌درآن دولت‌اقتدارات خود را بارضایت همگان‌بدست می‌آورد وآنرا برای کمك بتامین شرائط اجتناب ناپذیر زندگی خوب به کار می‌اندازد . این شرایط را تساوی در برابر قانون و احترام بشری ، حق زندگی و آزادی و همچنین گرانبهاترین حقوق که شاید قابل لمس نباشد ، یعنی « جستجوی خوشبختی » تشکیل می‌دهد . این چشم انداز مثبت از اجتماع که در آن قدرت مردم نقش اساسی‌خودرابخاطر بهبود حال تمام افراد ملت بازی می‌کند ازنظربنیان گذاران جامعه ماجزء لاینفك آزادی بوده است .

(ناتمام)

هامرشولد ازمردان ملل متحد دفاع کرد

سازمان ملل متحد ـ آسوشیتدپرس ۱۱۷ اکتبر ـ داگ‌هامرشولد دبیر کل سازمان ملل متحد از نقش مردانی که‌امور سازمان ملل درکنگو را رهبری میکنند وارتش ۲۰ هزار نفری این سازمان که از ملیت‌های گوناگونی تشکیل شده دفاع کرد.

وی باتهامات خروشچف در این باره که سازمان ملل متحد نوع جدیدی از استعمار رادرکنگوایجاد کرده است پاسخ داد. هامرشولد گفت «بگذارید هیچکس در باره مردانی که از قاره‌های مختلف عالم به‌کنگو رفته ودرآن کشور دور- افتاده خدمت میکنند در اشتباه‌باقی نماند. این مردان خانواده‌های خود راترك گفته‌اند ودر حالیکه کمتر طاقت فرسا دراین کشور هیچ کمکی به هدف وآینده آنها نمیکند تحت سنگین‌ترین شرایط و جنك اعصاب دائمی‌بکاربایان‌ناپذیرشبانه روزی می‌پردازند. در حالیکه هرگز اطمینان ندارند آنچه‌راکه‌رشته‌اند یك‌بحران سیاسی نوظهور پنبه نخواهدکرد ونتیجه مساعی آنها را برباد نخواهد داد.

هامرشولد اعتراف کرد که در بعضی مواردواتفاق‌میافتد که‌ماموران سازمان ملل متحد بعلت بعدمسافت ونبودن وسائل در کنگو ناگزیر دست باقدامات خودسرانه‌ای میزنند اما در چنین مواردی هرکس می‌تواند وظائف خودرا بطور کلی با توجه به مسئولیت های بشری یك فرد انسانی انجام دهد.

هامرشولد گفت اگر مردی در حال غرق‌شدن باشد وظیفه شماست که‌اورا نجات دهید ولوآنکه آنمرد درمقابل کمك شما مقاومت کند.

موشهای فضاپیما کاملا سالم‌اند

کیپ کاناورال ـ فلوریدا ـ ۱۸ اکتبر ـ آسوشیتد پرس ـ سه‌موش فضاپیمای امریکائی بنامهای «سالی»، «آی»، و «مر»پس‌از طی۵ هزار میل در فضا سالم‌هستندوهیچ‌گونه‌علائم مرضی در آنها دیده نمیشود .

دکتر کلامان پزشك مخصوص موشها در هنگام معرفی این فضا بیمایان کوچك به‌خبرنگاران گفت : اگر مردی‌بجای این‌موشها بفضامیرفت محتملازنده باز میگشت .

وی‌گفت پس‌از آنکه آنها سفر خودرا باموشك اطلس آغاز کردند. هیچگونه تغییری جز تسریع ضربان قلب‌درآنها تشخیص داده نشده. وی گفت درهنگامیکه نگهبان «سالی» را ازقفس مخصوص خودش بیرون می‌آورد تاورادرداخل کپسول موشك‌قرار دهدسالی انگشت سبابه‌اورا گازگرفت وخون جاری شد .

آلمان با تشکیل کنفرانس سران مخالف است

بن ـ آسوشیتد پرس ـ ۱۷ اکتبر ـ دولت‌ادنائر صدر اعظم‌آلمان غربی بار دیگر تاکید کرد که با تشکیل هرگونه کنفرانسی ازسران مخالف است مگر آنکه مقدمات چنین کنفرانسی بدقت از قبل فراهم گردد.

فلیکس فن اکهارت سخنگوی دولت آلمان غربی که‌نظریات رسمی دولت را در این مورد بیان میکرد گفت مقدمات‌امر باید چنان فراهم شود که قرینه روشنی بر پیروزی کنفرانس باشد . وی که درباره پیشنهاد اخیر مك میلان در مورد کنفرانس سران به ادنائر توضیح میداد گفت باید در این باره قبلا بین کشور های غرب توافق شود ولی تماس و مشاوره با دولت‌شوروی نیز کاملا ضروری است .

مك میلان در نطق خوددر کنفرانس حزب کارگر خاطر نشان ساخته‌بود که کنفرانس سران در درجه اول باید مسئله آلمان و برلن را حل کند . اکهارت در این باره گفت قضیه آلمان غربی و برلن گرچه علت اصلی وخامت اوضاع جهان نیست ولی مبین این وخامت است. از اینرو تمام مسائل مربوط به آن باید بطور دربست مورد بحث قرار گیرد و درباره آن اخذ تصمیم‌شود.

میانجیگری ملل متحد در مسئله واحه «بوریمی»

قاهره ۱۷ اکتبر ـ آسوشیتدپرس ـ «هربرت دریبیتك» فرستاده مخصوص داگ‌هامرشولد دبیر کل سازمان ملل‌پس از یکماه بر رسی پیرامون مناقشه انگلستان و عربستان سعودی در مورد واحهٔ نفت خیز بوریمی قاهره رابقصد لندن ترك گفت .

ارجاع به‌شورای امنیت

وی درلندن با مقامات انگلیسی پیرامون این مناقشه گفتگو میکندو سپس در نیویورك گزارش خودرا به دبیرکل سازمان تسلیم خواهد نمود.

خبرگزاری خاور میانه بنقل از نماینده عربستان سعودی گزارش داد که‌اگر انگلستان در مورد رسیدن به راه حلی تحت‌نظرداگ هامرشولد ابراز بی‌میلی کند ـعربستان سعودی‌موضوع دعوی رابه شورای‌امنیت سازمان ملل خواهد برد . سعودیها مدعی مالکیت این واحه‌هستند درحالی‌که انگلستان آنرا متعلق به‌شیخ‌نشینهای مسقط و ابوظبی میداند .

KRUPP

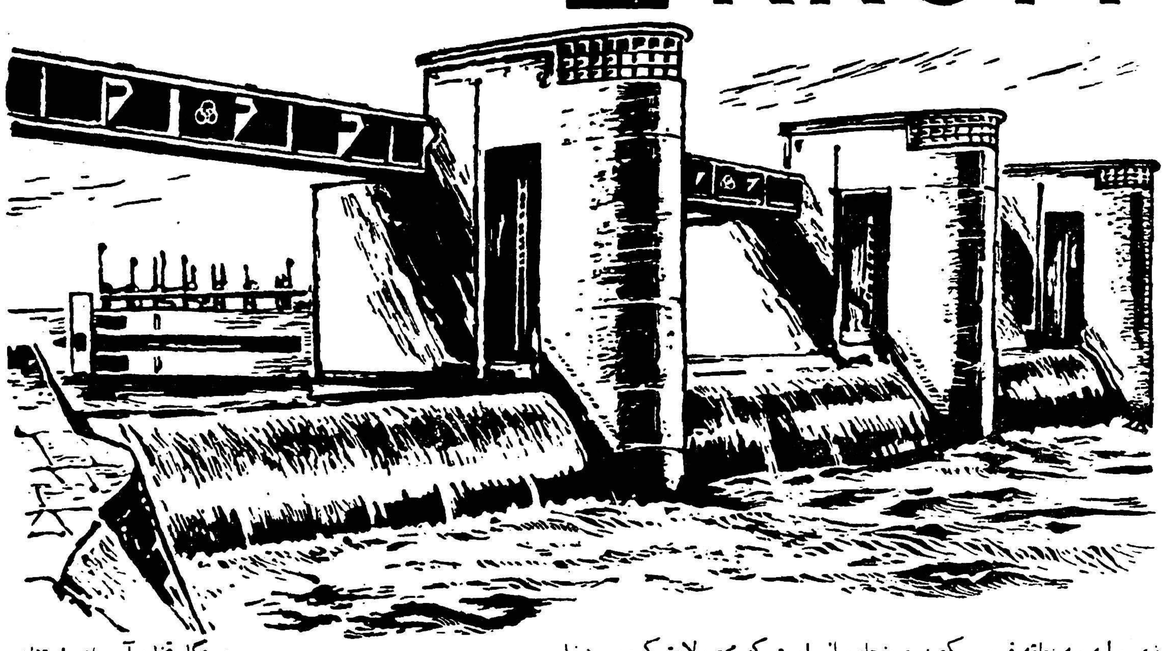

دستگاه تخلیه آب بلند ارتفاع یک سد آب

زیر سایه سه حلقه فریب یکصد و پنجاه سال است که محصولات کروپ بدنیا عرضه میشوند و این گذشته بینظیر، خود بهترین معرّف فراورده‌های کروپ میباشد.

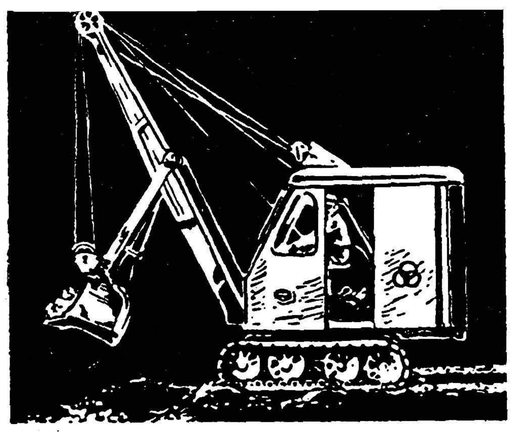

دستگاه بیل مکانیکی (باگر) در فهرست مختصر شده فراورده‌های بینهایت زیاد کروپ که شامل ۳۵۰۰ نام میباشد قرار گرفته است.

این دستگاه امتحان خود را داده، وساختمان آن بارها آزمایش شده است فلز مناسبی‌که در ساختمان آن بکار رفته و دقتیکه در کار دارد و به تصدیق متخصصین فن، ساخت جدید و متد ساخت آن اساس و پایه خاصیت های بیل مکانیکی (باگر) کروپ را تشکیل میدهند.

دستگاه متههای ساختمانی بادی کروپ با ساختمانی که دارد و فلزیکه در ساختمان آن بکار رفته برای هرگونه کارهای سخت بوجود آمده است استحکام و مقاومت غیر معمولی و اطمینان درکار آن در موقع استعمال دلالت برآن میکند که دارای فلز مخصوصی میباشد.

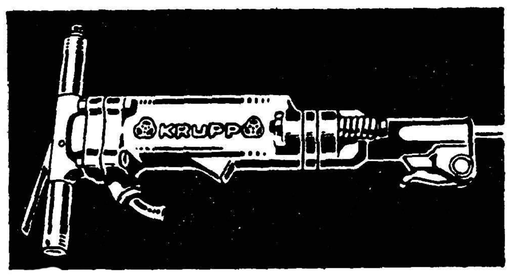

FRIED. KRUPP · ESSEN

نماینده کمپانی فرید کروپ برای خاور میانه و نزدیك، کریستیان کروگر شمیران ـ نجریش، کوچه کاظمی شماره ۱۸، تهران، تلفن ۸۵۸۳۵

نمایندگی کمپانی فرید کروپ برای ایران، شرکت سهامی فولاد ماشین خیابان اکباتان، تهران، تلفن ۳۰۳۶۰۶

نماینده کارخانه کروپ موتور وکامیون سازی اِسن، هریس اس. آ. خیابان فردوسی، آپارتمان امینی، تهران، تلفن ۲۳۵۰۷، نمایشگاه وکارگاه: خیابان کرج

آگهی مناقصه خرید کاغذ

چاپخانه دولتی ایران چهار نوع کاغذسفید تحریرمورد احتیاج‌راازطریق مناقصه خریداری مینماید داوطلبان میتوانند همه روزه درساعات اداری باداره ملزومات چاپخانه مراجعه و برك‌مشخصات و شرایط و نمونه کاغذ رادریافت نموده و پیشنهادات خودرا تا آخر وقت اداری روزشنبه هفتم آبانماه بضمیمه قبض صندوق چاپخانه مبنی به پرداخت مبلغ ۲۵۰۰۰ ریال سپرده (ضمانت نامه بانکی نیز پذیرفته میشود) تسلیم نمایند پیشنهادات واصله در اول‌وقت اداری روز یکشنبه هفتم‌آبانماه‌درکمیسیون اداری باز و قرائت خواهد شد و حضور پیشنهاد دهندگان در جلسه مناقصه آزاد است ضمنا به‌پیشنهادات مبهم و فاقد سپرده ترتیب‌اثرداده نخواهد شد چاپخانه در رد و قبول یك یا کلیه پیشنهادات مختار است .

مدیرعامل چاپخانه دولتی ایران

آ ـ ۲۷۴۷۴

بخاری کامپن

برای اینکه فتیله را بالا یا پائین بکشید کافی است که دسته بخاری را براست یا چپ حرکت دهید تاشعله‌آبی و حرارت بخاری بدلخواه‌شما میزان شود.

«این ابتکار منحصر به بخاری کامپن‌محصول بزرگترین کارخانه هلند است»

مخزن برنجی ـ دسته کروم ـ شیشه مخصوص روشنائی مصرف کم حرارت زیاد ـ نداشتن بو باضافه ظرافت و زیبائی از مزایای بخاری کامپن است

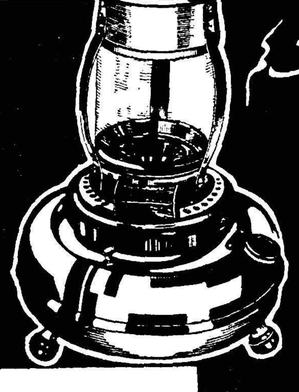

آوا

ROYAL KAMPEN

نماینده انحصاری: محمد عاصمی سرای چیت ساز تلفن ۲۰۵۴۷

ا ـ ۲۷۳۱۴

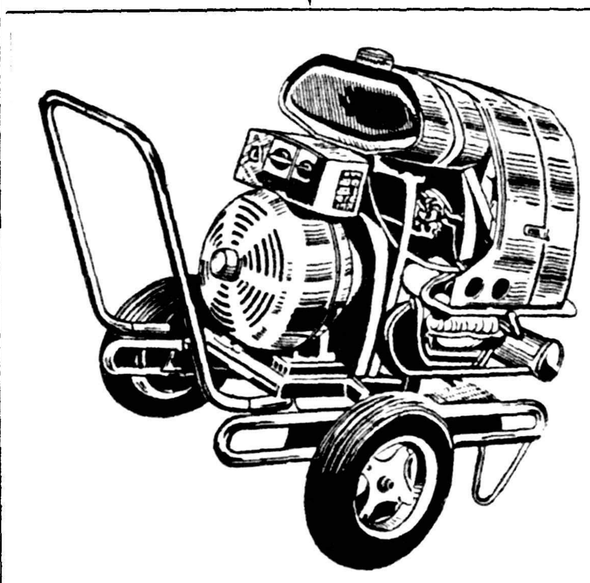

ماشین جوشکاری الکتروبا ۲۵۰ آمپر با موتور فولکس واگن

فروشگاه بهـــــــــــلر

خیابان خیام ـ نبش پارك شهر ـ تلفن ۳۰۴۵۷۱

آگهی تشکیل مجمع عمومی

مجمع همگانی فوق‌العاده شرکت سهامی صنفی پخش سیگار و تنباکوی تهران و توابع در تاریخ شانزدهم آبان ماه ۳۹ ساعت دوبعداز ظهر در محل شرکت تشکیل میشود بدینوسیله از آقایان صاحبان‌سهام دعوت میشود که در روز و ساعت‌مقررخود یا وکیلشان‌حضوربهمرسانند.

دستور جلسه

انتخاب هیئت مدیره

شرکت سهامی صنفی پخش سیگار و تنباکوی‌شهرستان تهران و توابع

آ ـ ۲۷۴۳۲

بتازگی باهواپیما رسیده

بهترین پارچه‌های مردانه کشمیر وفاستونی انگلیسی HOLLAND & SHERRY

عالیترین پارچه‌های زنانه ازفرانسه وایتالیا

زیباترین پولاور وژاکت زنانه ومردانه کشمیر

پتوهای تمام پشم انگلیسی که تاکنون نظیرآن بایران‌نیامده

فروشگاه الگانس

خیابان فردوسی ساختمان ارفرانس طبقه دوم تلفن ۴۵۰۰۹

آ ـ ۲۷۴۲۶

نقش انگلیس در جلوگیری از جنگ اتمی

حزب کارگر در کنفرانس خود در « اسکاربارو » درمورد پراهمیت‌ترین مسائل سیاسی فعلی خود تصمیم گرفت . آیا بریتانیا بطور بلاشرط دست از سلاح اتمی خواهد شست یاخیر؟ دراین مقاله جان استراچی نماینده مجلس فعلی ووزیرجنگ‌دولت کارگری انگلیس در سال های ۱۹۴۹- ۵۱ به تجزیه و تحلیل روشنی از نظریات افراد موافق باخلع‌سلاح اتمی دست زده‌است.

مقالات وگزارشهای خارجی

THE OBSERVER

جنگ‌اتمی مهیب‌ترین تهدیداتی است که تاکنون بشر در معرض آن‌قرار گرفته و نظربااینکه باوقایع قبلی جهانی قابل مقایسه نیست نتایج آن برهمه پوشیده است . معهذا اگر نظریات و معتقدات متخصصین فن را مطالعه‌نمائیم‌روشن می‌شود همانقدر آن را دست کم گرفته‌اند که‌درموردش‌غلوکرده‌اند.

بنابراین جای تعجب نیست‌آن‌هائیکه پی‌بوخامت جنگ‌اتمی‌برده‌اند مایلند از وقوعش جلوگیری کنند. افرادیکه ازمبارزات خلع سلاح پشتیبانی می‌نمایند جواب بسیار ساده‌ای درمورد چگونگی تحریم جنگ اتمی دارند . انگلستان باید از سلاحهای اتمی و همکاری خود باقدرتهای اتمی چشم پوشی نماید و این عمل باید تحت لوای‌یك‌پیمان یکطرفه درمورد خلع سلاح اتمی انجام گیرد .

چنانچه این خلع سلاح بتواند از بروز جنگ اتمی جلوگیری کندمن بعنوان یکی از افراد بشر با اعمال آن موافقم بدون آنکه از سایر نتایج آن واهمه‌ای داشته باشم .

که باید بکه‌تسلیم شود :

هریك ازممالك و یا اتحادیه‌ها در صورت خلع سلاح خودلاعلاج تسلیم ممالك دیگر که سلاح‌اتمی دراختیار دارند خواهند بود وخواهیم دید که این مسئله مورد موافقت پشتیبانان تیز بین‌تر نظریه پیمان خلع‌سلاح‌اتمی نیز می‌باشد. گروهی نیز بااین اقدام از طرف بریتانیا مخالف هستند ولی من معتقدم که‌در شرائط نامساعد و علاج‌ناپذیر تصمیمات گرفته شده باید بدون ترس و نگرانی اتخاذ شود .البته باید دید که کدام قدرت تسلیم قدرت دیگری میگردد ؟

نتایج تسلیم بریتانیا یامتفقین غربی یابرعکس‌تسلیم‌قدرتهای‌شرقی چه‌خواهد بود ؟ محققا انجام این عمل فقط توسط بریتانیا از وقوع جنگ جلوگیری نخواهد کرد در حالی‌که اگر این تسلیم از طرف یکی ازدو قدرت غربی یاشرقی‌بعمل آید صرفنظر از نتایج دیگر نیز ممکن است منظورمارا تامین‌نماید آنهائیکه پیرو مکتب خلع سلاح اتمی بریتانیا هستند هرچند که دارای نظریه وایده‌ای عالی می‌باشند معهذا نباید فراموش کنند که تحقق خواسته‌هایشان از مبارزات تمام نشدنی‌امریکاوروسیه‌جلوگیری نخواهد کرد . باید مسئله تسلیم یکی ازدوقدرت شرقی و غربی رادر برابر هم مورد توجه قرارداد .

مسئله تسلیم شوروی

تاکنون‌سخنی‌در موردمسئله فوق که در نوشته‌های طرفداران تسلیم بلاشرط دیده نشده و بنظرنویسنده موضوعی تازه و قابل بحث است . تعداد کمی از مردم شرق باتسلیم بلاشرط روسیه مخالف خواهندبود چه هیچگونه نتایج دردناکی‌رابرای مردم شوروی تصور نمیکنند . چنانچه روسیه ناگهان اعلام کند که از سلاحهای اتمی خود چشم پوشیده است تصور عکس‌العمل امریکا یامتفقین غربی در این‌مورد بسیار دشوار است . این اشتباه محض می‌باشد که تصور کنیم امریکا دربرابر یك شوروی تسلیم شده ،ساکت به‌نشیند . بخصوص در صورتیکه روسیه باحوادثی چون انقلاب مجارستان روبرو گرددبطور حتم می‌توان مطمئن بود که دولت های غربی هیچگاه درمورد این موضوع بدرستی نیاندیشیده‌اند زیرا احتمال وقوعش بسیار بعید است . هیچ انسان باشعوری قبول نخواهد کرد که روزی روسیه از سلاحهای اتمی خود صرفنظر نموده در مقابل اراده غرب سرتسلیم فرود آورد .

خروشچف در نطق روزهای ۱۴و ۱۵ژانویه خود درشورای عالی‌اتحاد جماهیرشوروی بداشتن سلاحهای اتمی مباهات نموده و خاطر نشان ساخت که در اثر همت دانشمندان، مهندسین و کارگران‌روسیه‌شوروی ارتش مامجهز به‌جدیدترین سلاح های اتمی هیدروژنی و موشکی شده است . این سخنان هیچگونه دلالتی بر تسلیم‌نمینماید.

باید پرسید چرا تسلیم روسیه عملی غیر قابل تصور بنظرمیرسد؟ در هرحال نظریه پیروان خلع‌سلاح اتمی در مورد شوروی هم صادق است . مگر تسلیم روسیه بنفع حیات مردم آن نیست.چنانچه کمونیزم حقیقت محض باشد مگر نمیتواند در کلیه شرائط پیروز گردد ؟

در هر حال ارزش نخواهدداشت که انجام این عمل را به شوروی نسبت دهیم زیرا برای تمام‌ماروشن است که هر که‌تسلیم شود روسیه نخواهد شد و بهمین دلیل امریکا خصوصا وقدرتهای غرب بطور کلی دست به خلع سلاح اتمی نخواهد زد .

مسئله تسلیم‌آمریکا

چنانچه مجددا بخواهیم درمورد مسئله خلع سلاح یکطرفه امریکا بحث کنیم نتیجه‌ای نخواهیم‌گرفت زیرا نمیتوانیم پیش بینی نمائیم‌در صورت انجام چنین عملی‌عکس‌العمل شوروی که‌در آن صورت یگانه قدرت دنیا محسوب میشود چه خواهد بود ؟ از طرفی صرفنظر از سایر نتایج حاصله‌از تسلیم امریکا اکثریت مردم امریکا که‌میتوانند تا اندازه ای عواقب خطرناك‌گرفتار شدن بدست چینیها و مردم روسیه را حس کنند با تمام قوا نخواهند گذارد امریکا دست به‌چنین‌عملی بزند . بنا براین امکان خلع‌سلاح اتمی این‌دوقدرت که‌باعث‌جلوگیری از جنك اتمی خواهد بود بقدری کم است که بحث‌آن اصولادشوار است .

تسلیم بلاشرط انگلستان

در مورد پیشنهاد تسلیم وخلع سلاح اتمی انگلستان به تنهائی ، من مجددا تکرار میکنم که باوضع نامساعدی مواجه خواهد شد .از سایر نتایج حاصله گذشته آیا تسلیم انگلستان قادر خواهد بوداز جنك اتمی بین روسیه و امریکا جلوگیری نماید . یا بالعکس آندو رادر «موازنه وحشت » بصورت دو حریف در مقابل هم قرار خواهد داد ؟ هیچ دلیلی‌نیست که درصورت وقوع جنك اتمی انگلستان مورد تجاوز دو قدرت فوق‌الذکر قرار نگیرد چه بصورت پایگاه و چه به صورت هدف بمباران

آیا مفهوم خلع‌سلاح اتمی تسلیم است؟

معهذا چنانچه پیشنهاد فوق را بررسی نمائیم خواهیم دید که بسیاری از طرفداران خلع سلاح اتمی بریتانیا و قطع روابط آن با سایه قدرتهای اتمی مانند امریکا معتقد نیستند که انجام آن دلالت بر تسلیم بریتانیا مینماید بعنوان مثال آقای اس . ج . پی تایلور مورخ برجسته و مشهور آکسفورد در جریده سی . ان . دی خودتحت عنوان « افسانه خلع‌سلاح‌بازدارنده عظیم » چنین نوشته است .

« چنانچه ما بمبهای اتمی رادور ریخته و امریکا را از خاك خود برانیم روسیه دیگر توسط بمب های اتمی خود مملکت ما را مورد هجوم قرار نخواهد داد بلکه از راه هوا یا از راه دریا بما حمله خواهد کرد و دراین صورت جواب او سلاحهای تدافعی ، هواپیمای شکاری ، نیروی دریائی نیرومند ، فرودگاهها و بندر های کاملا مجهز ما خواهد بود نه بمب اتمی »

آشکار است که آقای تایلور صلح‌طلب نبوده با تسلیم بریتانیا بکلی مخالف است ولی معلوم‌است که نامبرده یك لحظه نیز فکر نکرده است در صورت حمله‌روسیه مجهز بسلاح اتمی بانگلستان آیا امکان این هست که جواب او را باهواپیما های شکاری و یك نیرو دریائی قوی و .....داد . حال‌فرض کنیم روسیه بمب اتمی بکار نبرد. آنهم در شرائط ضروری از طرف روسیه غیر ممکن بنظر میرسد . نامبرده نوشته است روسها از بمباران بریتانیای صنعتی‌خوددارند خواهند کرد تا بلکه‌درآینده‌صنایع آن را باختیار خود درآورند .این موضوع بوسیله یك انفجار اتمی تنظیم شده هوائی در آسمان یکی از شهر های صنعتی انگلستان‌مانند آکسفورد و سپس اولتیماتوم لازمه از طریق ستاد کل روسیه قابل حل است در این‌حال‌چنانچه‌بریتانیا با پیشنهاد های دولت شوروی موافقت ننماید شهرهایش یکی‌پس از دیگر نابود خواهد شد . درآن موقع چه کاری از دست جنگنده های شکاری و بنادر مستحکم ما ساخته است و آقای تایلور کجا خواهند بود ؟

درجای دیگر بطوریکه مجله تایمز مورخ ۱۰ ژوئن ۱۹۶۰ نوشته شده آقای فرانك کوزنیزدبیر کل اتحادیه کارگران حمل و نقل که یکی از پیروان پرو پا قرص و با نفوذ تسلیم یکطرفه میباشد چنین گفته است:

« ماااحتیاجی به سلاح‌اتمی نداریم ولی این دلیل نمیشود کشور خودرا بی دفاع رها نمائیم در جنك گذشته ما توانستیم‌بدون داشتن سلاح‌اتمی بخوبی از بریتانیا دفاع کنیم. »

این صحیح‌است که نبایدفراموش کرد کمانداران‌انگلیسی نیز درقرون گذشته اینکار را انجام داده‌اند .

یکی دیگر از پیروان خلع سلاح « سر استیفن کینك هال » در مقاله خود تحت عنوان « شعور دفاعی » در مورد مسئله مزبور چنین‌نوشته :

چنانچه ما از سلاحهای اتمی‌چشم پوشی نمائیم‌و سایرکشور هابصورت فعلی باقی بمانند تصور اینکه‌بتوانیم از قوای عادی خود در برابرتجهیزات اتمی دشمن استفاده کنیم کاملا احمقانه و بیهوده است.

محققا این یك حمایت پرشور از پروپاگاند های ضدکمونیستی‌است. ما در نشان دادن تنفر خود نسبت به چین و روسیه و کمونیزم آنها هیچگونه مضایقه نخواهیم کرد .

خلاصه نظریات استیفن اینست که باید در وهله اول قدرت نظامی‌خود را تثبیت نمائیم سپس دست‌بفعالیت برای بر انداختن حکومت دو قدرت عظیم جهانی بزنیم . بنظر من این یك عمل مقرون به احتیاط نخواهد بود.

تسلیم یعنی انقیاد

تسلیم بهرصورت معنی‌دیگری‌جز تسلیم نخواهد داشت ، ودرصورتی که یکی از قدرتهای غربی یاشرقی در مقابل هم سر تسلیم فرود آورند یك‌انقیاد محض است نه فقط تسلیم نظامی .

بعضی طرفداران خلع سلاح‌اتمی معتقدند که هدف آنها تسلیم‌بریتانیا د رمقابل روسیه نبوده بلکه بیطرفی کلی بریتانیا را طالبند و بعنوان‌مثال کشور هائی از قبیل سوئد وسویس و هندوستان را نام میبرند در این مورد سه حالت میتوان تصورکرد :

تا تمام

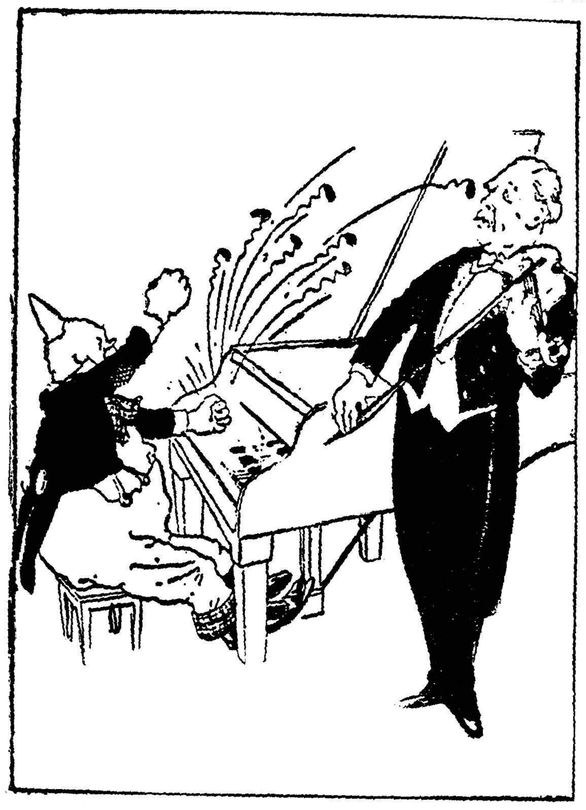

متاسفانه سازها هم‌آهنك نیستند !
(نیویورك‌تایمز)

خانم و آقای عزیز خوش قول باشید

نماینده انحصاری درایران- شرکت تضامنی اخوان سعادت تهران- بازارسرای اردیبهشت- تلفن ۲۴۰۱۰

آ- ۲۷۴۵۴

زیبای زیبایان

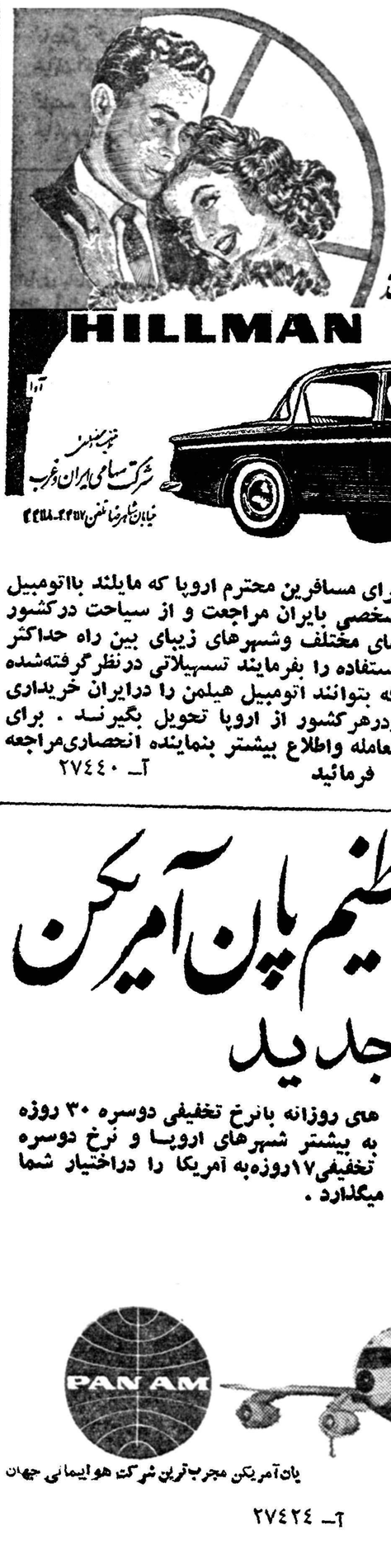

هیلمن ۶۰

قریب نیم قرن سابقه وآزمایش کافی است که هیلمن را یك اتومبیل بی رقیب ومورد اطمینان بدنیا معرفی کند

HILLMAN

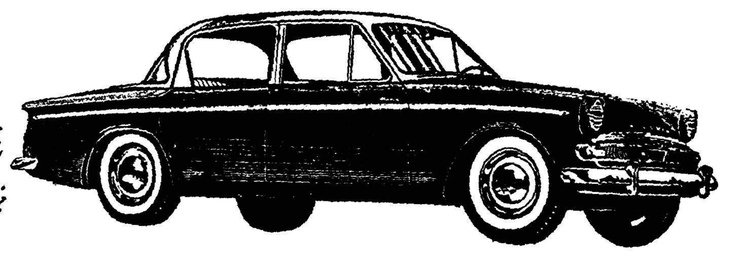

نمایندگی منحصر شرکت سهامی ایران وغرب
خیابان شاهرضا نلفن ۲۴۲۱۷-۲۴۱۸۰

هیلمن تحویل اروپا

برای مسافرین محترم اروپا که مایلند بااتومبیل شخصی بایران مراجعت و از سیاحت درکشور های مختلف وشهرهای زیبای بین راه حداکثر استفاده را بفرمایند تسهیلاتی درنظرگرفته‌شده که بتوانند اتومبیل هیلمن را درایران خریداری ودرهرکشور از اروپا تحویل بگیرند . برای معامله واطلاع بیشتر بنماینده انحصاری‌مراجعه فرمائید

آ- ۲۷۴۴۰

پرواز روزانه باجت های عظیم پان آمریکن
بدنرخ تخفیفی جدید

فقط پان‌آمریکن میتواند پرواز باجنبهای‌عون پیکر بوئینك ۷۰۷ و دشـ۸ را مستقیما از تهران به اروپا وآمریکا بانرخ تخفیفی جدید عرضه دارد . از ۹مهرماه پان‌امریکن پرواز های روزانه بانرخ تخفیفی دوسره ۳۰ روزه به بیشتر شهرهای اروپا و نرخ دوسره تخفیفی۱۷روزه‌به آمریکا را دراختیار شما میگذارد .

از ۹مهرماه ۳۹ تا ۱۱فروردین ۱۳۴۰

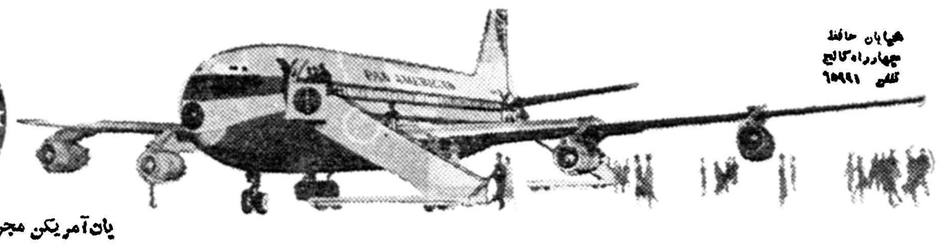

هواپیمائی حافظ
چهارراه کالج
تلفن ۶۹۹۹۱

پان‌آمریکن مجرب‌ترین شرکت هواپیمائی جهان

آ- ۲۷۴۲۴

انتقاد

از : ناصر نجمی

نرخ اجاره

موضوع الصاق برچسب بصورت اجناس و ضروریات اولیه مردم و نظارت مستقیم مامورین شهرداری از کارهای حیاتی و منطقی دولت است وبامبارزات وجهادی که دراین راه شروع شده بشرط استمرار ومداومت میتوان این امید را در دل پرورانید که هم‌جلوی هرج‌و مرج ووضع شرب اليهودی که درکار نرخها دیده می شود گرفته شود و هم انتظار داشت که بالاخره ریش خریداران از چنگال فروشندگان خام طمع و حریص که بعضا اشتهای سیری ناپذیر دارند نجات یابد و حداقل قضیه آنکه تا مدتی عرضه کنندگان کالا و موادمورد نیاز مردم دست‌و پای خودرا جمع وجور و ماست‌هارا کیسه کنند .

ولی این قضیه یك تکمله وضمیمه ویافصل ممتازی هم دارد که بنظر میرسد اهمیتش از نرخها و نظم‌ونسق دادن به قیمت اجناس کمتر نباشد وآن‌موضوع اجاره‌بها ووضع مسکن خلق‌الله است‌متاسفانه بایداین‌اعتراف تلخ رانمود که مسئله مسکن واجاره آن هنوز یك درد مزمن و یك مصیبت ملیه وحشتناك برای خانه بدوشان است واگر در نظر بیاوریم که مردم خانه بدوش وفاقد مسکن شخصی فوق‌العاده زیادند و اکثریت مردم را آنها تشکیل میدهند باید گفت که‌این موضوع مبتلا به عمومی‌است ووقتی هم صحبت تعدیل‌نرخها و مبارزه با گرانفروشی مطرح میشودبی اختیار همه چشمها بطرف اجاره بها وضع مساکن برمیگردد وخانه‌بدوشان‌انتظار دارندکه مسئولین امر بموازات جنك باگران فروشان و تعقیب این جماعت از خدابی خبر ، علیه موجرین،آزمند و غلاظ وشداد هم اعلان جهاد ومبارزه داده‌شود تا واقعاقدمی در تعدیل‌نرخها وپائین آمدن‌سطح‌هزینه زندگی‌برداشته شود

خوشبختانه در چند روز گذشته طرح سازمان تهیه مسکن که بنظر مابدلیل اهمیت کارش باید بصورت یك وزارتخانه و یا حداقل یك‌سازمان بسیاروسیع وشایسته درآید‌تاحدودی موجب امیدواری گردید وعوارضی‌که برای مساکن خالی از سکنه و اجاره نشین وضع گردیده‌است بارقه‌ضعیفی بودکه‌اگر خیلی جدی وبی‌گیردنبال شود مسلما دریچه اطمینان تازه‌ئی خواهدبود که بطرف اجاره نشینان باز میشود .زیرا این موضوع اجاره خانه اصلا تابع هیچگونه اصل و معیاری نیست بلکه بستگی کامل بدرجه تمایلات و مزاج صاحب خانه دارد...

همانطوریکه دراین طرح پیش‌بینی شده‌است باید خانه‌هائی که چهارماه خالی مانده و بنحوی از انحاء که‌در درجه نخست حرص و افزون خواهی صاحب خانه و مالك آن میباشد‌بصورت یك محل بلااستفاده درآمده است مشمول عوارضی مخصوص گردد . و اگر بنظر آوریم که تقریبا تعداد چهل هزار مستغل و خانه‌بدلایلی که‌گفته‌اند در انتظار مشتریان پولداری است‌که بمصداق قول‌شاعر سیم و زربرایشان تفاوتی ندارد ، وتا آن روز که دام صاحبان‌اینگونه‌مستغلات‌چنین‌مشتریانی رابمیان نگرفته باید خالی وبلااستفاده باشد آنوقت معلوم گردد که وجود اینگونه خانه های خالی از سکنه‌تاچه حد عرصه را برنیازمندان و اجاره نشینان تنك کرده و اصلا وضع این گونه عوارض و عوارضی شدیدتر و سنگین تر تا چه اندازه منطقی ومعقول وطبیعی مینماید .

نباید این نکته را فراموش کرد که درهمه جای دنیا وضع این‌چنین مقررات که‌بخاطر مصلحت مردم نیازمند و طبقات پائین و ضعیف صورت می گیرد طبیعی ترین مقررات و اصول مقرره‌ئی است که در تعدیل نرخهاو تخفیف نگرانیها وسرگردانیهای‌مردم صاحب احتیاج تاثیر بسزائی دارد بشرط‌آنکه‌توام بانظارت جدی ومستقیم ودامنه دار باشد در غیر این صورت باز قضایا بهمان صورت اول برمی گردد و این اعلان جنك ها فقط‌همچون شرابی سکر آور یك لذت آنی ونشئه موقتی وزودگذر میدهد و بعدا هم‌در گردش زمان محو وفراموش میشود.

بعقیده نگارنده همانطوریکه باوضع مقررات وعوارض سنگین باید جلوی افزون طلبی ها و حرص وآز موجرین غلاظ و شدادرا گرفت متقابلا میباید کسانی هم که اصول اخلاقی ووجدانی رارعایت میکنند و مستغلات‌و مساکن خودرا بقیمت عادله در دسترس‌استفاده مستاجرین میگذارند مورد حمایت و حداقل تشویق قرار گیرند و بهترین راه آن همان لغو عوارض و بعضی مالیاتها برای موجرین ومالکینی است که‌مثلا خانه‌ها و مستغلات خودرابطور نسبی و ازروی ملاك و ماخذ منطقی وصحیح ببهای مناسبی باجاره برگذار مینمایند و بنظر میرسدکه در طرح پیشنهادی سازمان تهیه مسکن این مسئله بطور ضعیف و نارسائی پیش بینی شده‌است وبسیار بجا و ضروری خواهد بود که اگر این موضوع را عام‌تر واثر بخش ترمیساختند .

کفتگوی هفته

نرخ اجناس

آقای حبیب الله تابنده از لاهیجان مینویسد نرخ اجناس اعم از ارزاق و غیره حتی کرایه تختخواب درمسافرخانه‌های این‌شهراز گرانترین شهرهای ایران بالاتر است ومتاسفانه شهرداری هم توجهی ندارد باین جهت کارمندان معیل در زحمت ومضیقه‌هستند‌تقاضا میشود شهرداری در تعدیل نرخها که از اهم وظایف او است توجه بیشتری معمول دارد .

امتحانات متفرقه

آقای مصطفی محمدی عراقی ازقم مینویسد برای تشویق جوانانی که بعللی تحصیلاتشان ناقص‌مانده وشبها دوره متوسطه را می‌بینند شایسته‌است امتحانات متفرقه آنان برای شش‌سال به چهار سال تبدیل گردد باین صورت که سالهای اول ودوم و سوم در یکسال واز سال چهارم به بعد هر سال یك کلاس را امتحان دهند .

جایگاه بنزین شهریار

آقای علی اصغر توکلی از رباط کریم شهریار مینویسد اخیرا جایگاه پمپ بنزین در ۳۶ کیلومتری خط اسفالت جدید تهران ـ ساوه وهمدان دائر شده که فرآورده‌های نفتی رادر دسترس اهالی حوزه شهریار بخصوص رانندگانی که در این خط ایاب و ذهاب مینمایند گذارده است تقاضا میشود برای استفاده‌و رفاه بیشتراهالی نسبت به تکمیل تاسیسات جایگاه مذکور نیز اقدام شود .

تحصیل دردانشکده‌شبانه

آقای حسین فراهانی مینویسد آموزگاری هستم از فرهنك‌همدان‌بعلت توفیق در مسابقه ورودی دانشکده ادبیات شبانه اصفهان تقاضای‌انتقال باین‌شهرستان رانمودم فرهنك همدان موافقت نمود و فرهنك اصفهان بعذر داشتن محل‌خالی موافقت نکرده فعلا سرگردان‌هستم نه‌میتوانم از فرهنك استعفا بدهم و نه‌راضی میشوم پس‌از این همه رنج‌ازرفتن بدانشکده‌منصرف شوم .

پنبه وباران متوالی

از گنبد کاوس تجار و کسبه تلگرافا تقاضامینمایندبازرس‌مخصوصی بخرج ما باین منطقه اعزام و وضع محصول پنبه راکه ذیر بارانهای‌متوالی در معرض خطر پوسیدگی و انهدام است ملاحظه نموده دستور داده شود یکدستگاه‌جین منصوبه درشرکت‌پنبه شروع بکار کرده ما را از خطر ورشکستگی وزیانهای فراوان نجات بخشند .

ادرار گاه

آقای احمد علی توکلی بمنظور حفظ نظافت‌و رعایت بهداشت‌عمومی که از آلوده شدن پیاده روهای‌پشت باغشاه و دیوار لشکر جلو گیری شود لزوم نصب چند ادرار گاه را برای عابرین یاد آور میشوند و مینویسند مقتضی است شهرداری بفاصله هر دو کیلو متر در معابر عمومی محلی را به نصب ادرارگاه ها اختصاص دهد .

کارت تحصیلی

آقای علی‌اصغر اسکندری دانش آموز دبیرستان شاهین مینویسد کمك رانندگان از قبول بلیط های یکریال ونیمی محصلین خودداری مینمایند و مطالبه کارت تحصیلی میکنند چون تاکنون باغلب دانش آموزان کارت تحصیلی داده نشده خوب است به شاگرد شوفرها تذکر داده شود این موضوع را رعایت کنند .

تقاضای محکوم

از زندان مرکزی حبیب زراعتی مینویسد در تاریخ ۱۱ تیر ماه به ۹ ماه حبس وده هزار ریال جریمه نقدی محکوم شده ام و تقاضای فرجام کرده‌ام چون عائله شش نفریم بی سرپرست مانده اند تقاضا دارم زودتر به پرونده فرجامیم رسیدگی بعمل آید .

کوی مهرزاد

جمعی از ساکنین کوی مهرزاد و پاستو ریزه می نویسند سابقا سه دستگاه اتوبوس از پل امامزاده‌معصوم تا پاستو ریزه مشغول کار بود حالیه بعذر اینکه اسفالت خیابان قزوین تعمیر میشود آنها را جمع آوری نموده‌اند در نتیجه مسافرینی که باید ساعت معین در سر کار خود حاضر باشند یا اطفالی که در دبستان های مهرآباد تحصیل میکنند ، دچار زحمت هستند تقاضا داریم در اینخصوص چاره اندیشی شود .

نقشه‌های ساختمانی

آقای ستوان یکم فنی مهندس‌علی علیزاده مینویسد گاهی‌برای دوستان واشخاصیکه بضاعت مالی‌ندارندنقشه های معمولی دو سه اطاقه تهیه وبه رایگان دراختیارآنهامیگذارم متاسفانه درشهرداری کسانیکه‌میخواهند نقشه های خود رابفروش برسانند بعنوان اینکه نقشه ای که تهیه کرده ام‌فاقد ارزش فنی است رد میکنند چون این ایراد به کار کسیکه فارغ التحصیل رشته راه و ساختمان دانشکده فنی است غیر وارد میباشد تقاضا دارم رسیدگی واز اشکالتراشی جلوگیری شود .

از اینجا و آنجا

شلوار بلند

«قول‌بدهید که دیگر در خیابانهای سوچی باشلوار ظاهر نشوید در غیر اینصورت شما را از سوچی بیرون میکنم» این اولتیماتومی‌بود که‌شهردار شهرسوچی به‌نینا دوشیزه جوان داد.

سوچی از سواحل زیبای دریای سیاه است که سالیانه هزاران نفر دوران مرخصی خود را در آنجا میگذرانند .

نینا از اهالی مسکو است و قبل‌از آنکه به سوچی برود شلوار زیبائی‌از یکی از مغازه های مسکو خریداری کرد .

نینا از دستور شهردار‌اطاعت نکرده و سوچی را ترك نمود اما در مسکو نامه‌ای بروزنامه «ایزوستیا» نوشته و جریان را شرح میدهد .

طولانی‌ترین ازدواج

دیروز در بیزانسون (فرانسه) زنو مردی که ۶۰سال‌قبل باهم‌ازدواج‌کرده بودندوازدواج آنها طولانی‌ترین ازدواج جهان شناخته شده بود بفاصله یکساعت درگذشتند .

آقا و خانم تاتو براثر حمله قلبی درگذشتند ووقتی پسر آنها باطاقشان رفت هر دو کنار هم چشم از جهان بسته بودند .

چارلز تاتو نامه‌ای در کنار جسدمادرش پیدا کرد که فقط این جمله در آن نوشته شده بود «مرگ پدرت برای من تحمل‌ناپذیر بود.»

روزنامه ایزوستیا شهردار را مورد انتقاد قرار داده و مینویسد باید با زمان بجلو رفت و به نینا حق‌میدهد.

اطاقك بلوری

کشور سویس یکی‌ازممالکی است که بیش‌از هرجای دیگر بآن سیاح وارد میشود والحق دولت سویس همه تسهیلات ووسائل لازم را برای‌آسایش وپذیرائی سیاحان فراهم آورده است.

درکوهستانهای سویس سیستمهای نقاله‌های بسیار جالبی بوجود آورده‌اند که‌برفراز آن شهرها وییلاقات را که بخصوص درشب منظره فوق‌العاده‌دل انگیزی دارند می‌بینند .اخیرا در کنار دریاچه لمان چند اطاقك بلوری ساخته‌اند که‌بوسیله جرثقیل بزرگی بوسطه دریاچه برده میشود ودر آن چند نفر میتوانند قرار گیرند . این اطاقك هادارای سرپوشی است که بلوله‌ای لاستیکی وصل است وازاین لوله هوا وارد میشود .این اطاقك را رابزیر آب برده و سیاحان وعلاقمندان راگردش میدهد چند شرکت آمریکائی درنزدیکی سواحل هاوائی قصد دارند تاسیساتی نظیر آنچه ذکر شدبوجود آورندکه بدینوسیله سیاحان راباعماق اقیانوس ببرند !

خدمتگزار اتوماتیك

اخیرا در پکن سرویس مخصوصی بوجود آمده است که به‌آن خدمتگزار اتوماتیك میگویند .

کار این سرویس شستن لباس ، نظافت منزل ،تعمیر اثاثیه خانه‌مراقبت از شخص بیمار و غیره است .

تقریبا در تمام خیابانهای پکن از این سرویسهای مخصوص وجود دارد.

برای احضار آنها کافی است شما تلفن را برداشته و نشانی خودرابدهید لحظه‌ای بعد احتیاج شما برطرف‌خواهد شد .

جالب اینستکه‌خدمتگزاران‌اتوماتیك از شما وجهی مطالبه نخواهندکرد.

دولت چین این سرویس مخصوص رابوجود آورده است تا کارخانه کمتر وقت زنان را بگیرد .

ضمنا این سرویس برای شمابلیط ترن ،بلیط تئاتر نیز فراهم کردو چنانچه‌بخواهید پسر خود را زن‌بدهید فورا وسایل لازم‌رافراهم میکند .

ساعت درست پیمان

کارخانه بزرك ساعت سازی اتونا موفق شده است که یکی ازعجیب‌ترین ساعتها را که تاکنون نظیرش ساخته نشده ببازار عرضه کند .

(با این ساعت شما میتوانید علاوه بر وضع سیارات در ماه و تقویم از قرار های ملاقات خود که در چه روز و چه ساعتی و حتی با چه کسی‌است اطلاع حاصل کنید بدینمعنی که با فشار دکمه کوچکی عقربه مخصوص را در روز معین قرار میدهد سپس با فشار مقطع تکمه مزبور ساعت آنرا تعیین میکنید و هر فشار بمنزله یك ساعت است)وبرای نام طرف باعقربه مخصوصی به حروف اسم او که در ردیف فوق صفحه قرار گرفته اشاره میکنید در روز و ساعت معین ساعت زنگی میزند و عقربه روی حروف اسم بگردش در می آید و بدینوسیله‌شما از قرار ملاقات خود با خبر میشوید.

رکورد حقه بازی!

ایدار شورنایك ازاهالی هنك کنك رکورد حقه‌بازی رادردنیا شکسته است چطور ؟

باین لیست که قسمتی از عملیات اورا منعکس میکندتوجه کنید .

ورشکستگی ۱۵۰ بار!

ازدواج ۱۳ مرتبه!

شناسنامه ۱۸ جلد !(مردم هنك کنك و چین وژاپن هرکدام تحت یك نام اورامیشناسند)

گذرنامه نامعلوم (ولی قدرمسلم اینستکه از ۱۸ تاکمتر ندارد !)

این شخص بتمام نقاط دنیا تحت عناوین واسامی مختلف مسافرت کرده استو در بعضی کشورها بنام پرنس‌و کارخانه دار مبالغ‌زیادی‌باخته‌وباکلك های عجیب و غریب کلاهبرداری کرده است .

این‌مرد درعین حال چهارزن داشته که‌هیچکدام از وضع حقیقی اواطلاع نداشته‌اند وعاقبت یکی‌از آنها باعث دستگیریش شده‌است !

جدول

کلمات متقاطع شماره ۱۶۴۴

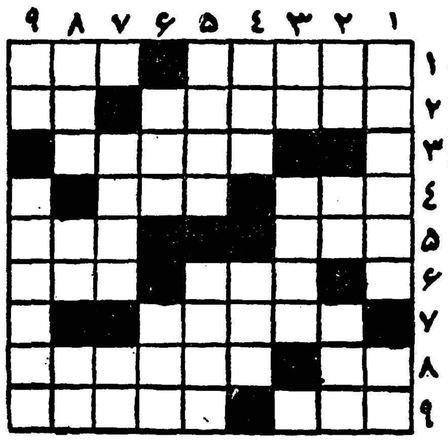

افقی : ۱ـ جامه زائرخانه خدا ـ از گیاهان خودروی‌بیابانی ۲ـ حالا بازپرس شده است ـ از فلزات ۳ـ حتی اسمش نیز در دلها ترس میاندازد ٤ ـ هنوز عده‌ای در بدردنبال کشتی او میگردند ـ شهری دراروپا ۵ـ از واحدهای طول ـ پشت‌بر هوا ٦ـ یکی‌از روزها ـ سلاح خطرناکی است ۷ـ باجرت خبرخوش میگیرند ۸ـ الاغ وامانده گوشهارا برای شنیدن آن تیز کرده است ـ جاسوس معروف آلمانی درجنك گذشته ۹ـ دوستان مهربان و مفید وبی‌آزار ـ فردوسی بسیار سروده است.

عمودی :۱ـ ممنون شدن ـ باچانه میزنند ۲ـ سابقا پنج‌تا بود اماحالاخیلی بیشتر شده است ـ طرف ـ دست‌فروبسته ۳ـ وارونه‌تر است اما خشك هم نیست ـ غریق بدان متشبث‌میشود٤ـ دوستی و همنشینی ـ حق اعتراض ۵ـ حالا اوهم برای خود هنرمندی شده‌است ـ کشتی‌ران و کشتی‌بان ٦ـ شیخ نشینی در خلیج فارس ـ وقتی زیاد میخورند آدم بیشتر به‌شك میافتد ۷ـ بسیار نباشد ـ ضمیری است ۸ـ از لوازم پینه دوزی ـ ام‌الخبائث ـ روی‌مه‌زینت‌ابرو باشد۹ـ جنس قوی ـ از اعصار ماقبل تاریخ

حل جدول شماره ۱۶۴۳

افقی :۱ـ معیل ـ متمم۲ـ اصلاح ـ بچه ۳ـ لب ـ سك ـ بر٤ـ سم ـ یوبو ۵ـ شکن ـ پیچ ٦ـ ایرج ـ اس ۷ـ لپ ـ من ـ جی ۸ـ موت ـ چنگیز ۹ـ ترکه ـ مربی.

عمودی :۱ـ مالت ـ السته۲ـ عصب ـ شیپور ۳ـ یل ـ سکر ـ تك٤ـ لا ـ منجم ۵ـ حس ـ نج ٦ـ گیپا ـ نم ۷ـ تبویس ـ گر۸ـ مچ پیچ ـ جیب ۹ـ مهرو ـ دیزی

۷۰ر. فروش سالیانه کارخانجات آرمسترانك

فروش چسبهای آرمسترانك می‌باشد که‌بین آنها چسب‌اکوستیك بیش از همه فروش دارد . شرکت سهامی تزئینات ساختمان خیابان رازی کوچه تیمساری ـ تلفن ٤۳٤۳۸ آ ـ ۲۷۳۵٤

قدردانی

چون آقای رحمت‌اله آزاد رئیس دادگاه جنحه شمیران وآقایان مشیری وفرهی رئیس وبازپرس ناحیه ۸شمیران وآقای مرندی‌رئیس‌دفتر دادگاه جنحه در انجام وظایف قانونی خود همیشه جانب حق و عدالت را مراعات کرده تحت تاثیر هیچگونه عواملی قرار نمی گیرند لذامراتب قدردانی خودرابه حضور جناب‌آقای دکترهدایتی وزیر محترم‌دادگستری عرض وجا دارد چنین قضات پاکدامن وصحیح‌العمل مورد تشویق و تقدیر واقع شوند .

دهدار دهستان چیذر ـ قیطریه ـ اکبرآباد دروس ـ حاجی سید یحیی هاشمی . آ ـ ۲۷۳۷٤

روزنامه خدنك جایزه دارد

شنبه ها خدنگ ۲۰ جایزه که عبارت ۱۰ بلیط لژ سینما و۱۰ بلیط لژ تآتر میباشد بین خوانندگان عزیز خود تقسیم خواهد کرد .

برندگان بلیطهای ورودی نمایشگاه صنعتی آلمان

شماره‌های برنده روزدوشنبه

۱۰۰۱۹
۱۰۲۱۳۷
۱۱٤۰۹۳
۱۰۰۲۸
۱۰۲۱۳٦
۱۱۲۸۷۳
۱۱۲۹۹۳
۱۱۲۵۳٤
۱۰۰۰۳۵
۱۰۲۱٦۳
۱۰۲۱۸۰
۱۰۲۳۷۸
۱۰۲۳۸۰
۱۰۲۱۷۲
۱۰۱۷۱۰
۱۱۳۹۸۷

از دارندگان بلیطهای نمرات فوق تقاضا میشود با در دست داشتن اصل بلیط در بین ساعات ۹ الی ۱۲ و ٤ الی ۹ بعداز ظهر به قسمت اطلاعات نمایشگاه صنعتی آلمان‌واقع‌درامیرآباد مراجعه و جوائز خود را دریافت نمایند .

بذرپاشش جدید

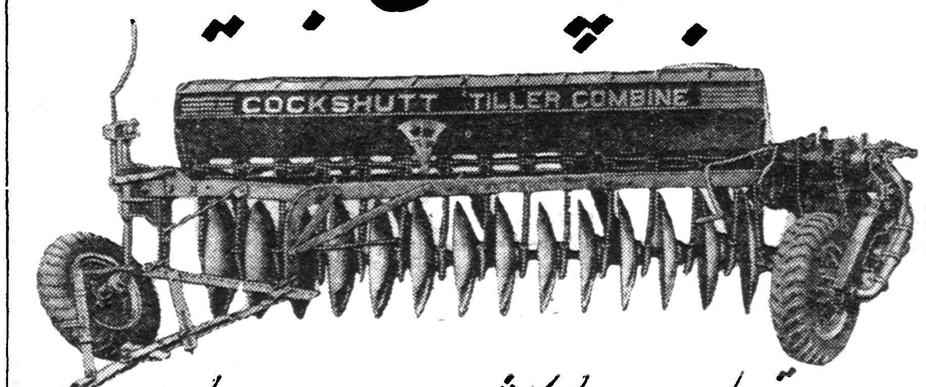

تیلر کامباین کاکشات (ساخت کانادا)

باکمك سازمان برنامه باقساط چهارساله بفروش میرسد

کاملترین ماشین کشاورزی است که تاکنون در دنیا ساخته شده چون علاوه بر سرعت عمل درکار وصرفه‌جوئی در بذر سه عمل در آنِ واحد انجام میدهد

(شخم میزند ـ بذر روی ردیف میکارد ـ دیسك میزند)

علاقمندان میتوانند به شرکت سهامی ایران کانادا ابتدای خیابان امیرکبیر (برق) ساختمان رودیانی تلفن ۳۰۳۲۸۹ عنوان تلگرافی کانادا ، مراجعه فرمائید .

دوخت وبرش بامتد گرلاوین

زیر نظر دوشیزه ایرانی دیپلمه پاریس بزبانهای فارسی ـ فرانسه وانگلیسی تعلیم می شود .

نشانی ـ ایستگاه تجریش تلفن ۸۵۱۸۳۰

آگهی سازمان اتکا

فروشگاههای سازمان درتمام کشور برای تنظیم بیلان فروش‌مهرماه روز شنبه سی‌ام مهرماه فروش نخواهد کرد از مراجعین محترم‌خواهشمند است احتیاجات خودرا قبلاخریداری فرمایند.

۱ـ۲ آ ـ ۲٦۸۹۲ قائم مقام مدیرعامل سازمان

تشکیل کلاس نرمش

درهنرستان آزاد هنرهای دراماتیك

بدین وسیله به اطلاع علاقمندان به فن هنرپیشگی می رساند که به زودی کلاسی برای تعلیم نرمش ASSOUPLISSEMENT تحت نظر مادام پکور دراین هنرستان تشکیل خواهد شد .

داوطلبان می توانند با ارائه دیپلم کامل متوسطه از روز ۲۵ مهر ماه تا دهم آبان اه از ساعت ۱۰ تا ۱۲ صبح واز ۵تا ۷ بعداز ظهر بدفتر هنرستان واقع در اداره هنر های دراماتیك خیابان شاه آباد مراجعه کنند . کسانی که دارای دیپلم کامل نیستند می توانند بطور مستمع آزاد در کلاس شرکت کنند .

۱ـ٤ آ ـ ۲۷۳٤٦ هنرستان آزاد هنر های دراماتیك

اپتالیدن ساندوز محلل رسمی

اپتالیدون ساندوز را فقط درکاغذهای زرورقی‌که دارای علامت مخصوص ساندوز است خریداری فرمائید

تغییر ساعات مطب دکتر محمد لقمان ادهم

دیپلمه ژنو و متخصص بیماریهای کودکان از سویس و فرانسه از هفتم آبان فقط عصر ها از ٤ تا۷ بعد از ظهر می‌باشد و مطبصبح تعطیل است .

نشانی ـ میدان بهارستان تلفن ۳٤۹۱٦

آ ـ ۲٤٥٤۱ ۱ـ۱۰

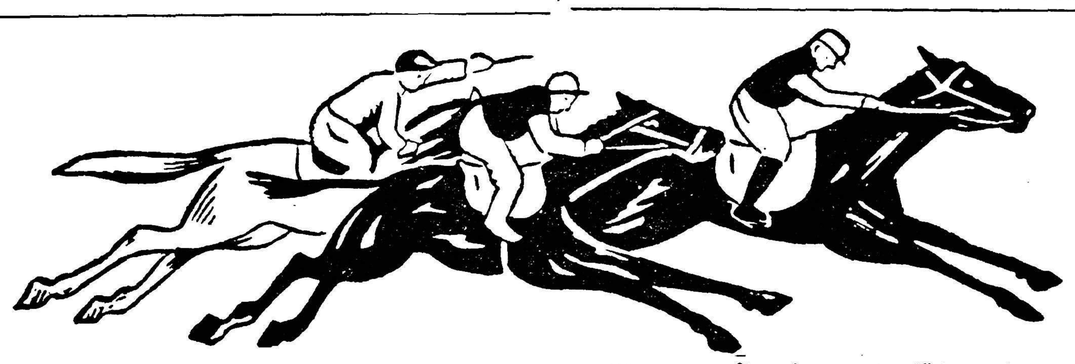

سومین هفته‌مسابقات اسب‌دوانی پائیز جمعه ۲۹مهرازساعت ۱٤ در ۵ دوره درحضور والاحضرت شاهپور غلامرضا نیابت ریاست عالیه باشگاه سوارکاران انجام میگیرد .

مدیر عامل باشگاه ـ سرتیپ‌مبشری

آ ـ ۲۷۳۱۲

اطلاعات اقتصادی

رئیس اطاق بازرگانی ایران وآلمان معتقد است

ایران برای استاندارد کالاهای صادراتی عملا اقدامی نکرده

صادرات ایران پس‌ازآغاز اجرای برنامه دوم افزایش نیافته است

مخارج تولید پنبه درایران اغلب‌گرانتر از قیمت متوسط بین‌المللی است ودروضع بازار پنبه ایران‌درآلمان‌تاثیردارد

دکتر «مسر اشمیدت» رئیس‌اطاق بازرگانی در دومین قسمت از نطق‌خود پیرامون کالاهای ایران دربازارآلمان وامکان توسعه فروش‌آن وضع‌خشکبار و پنبه وسایر کالاهای صادراتی ایران را مورد بررسی قرار داده است

صادرات خشکبار ایران که درسال ۱۹۵۸ با صدور ۴۲٫۱ میلیون مارك به آلمان رکورد خوبی دربازار آلمان بدست آورده بود در سال ۱۹۵۹ به ۲۷٫۷ میلیون مارك تقلیل یافت .

مهمترین رقیب خشکبار ایران در آلمان کشور ترکیه است زیرا اولا محصول ترکیه زودتر از ایران به‌ثمر میرسد ودرثانی مسافت ترکیه به آلمان خیلی نزدیکتر از ایران است در این باره مقامات دولتی ایران وبانك ملی ایران جهت تسهیل حمل صادرات خشکبار بصادر کنندگان کمکهائی نظیر دادن اعتبار صادراتی نمودندتوجه دقیق بتوسعه بازراهای جهانی و یك کمك فوری در این باره برای صادرات آینده ایران بسیار ضروریست وفعالیت روز افزون اطاق بازرگانی ایران در تهران قابل تقدیر است .

از طرف دیگر از سالهای پیش‌راجع بماشین های بسته بندی و طبقه بندی کالا که سازمان برنامه میبایستی انجام آنرا تقبل نماید صحبت میشود بدیهی است که ایران نبایستی منتظر کمك های مالی امریکا شود و برای توسعه بازار خشکبار ایران درآلمان خودراسا ماشینهای بسته بندی و غیره راتهیه نماید پس‌از تاسیس موسسه‌استاندارد وارد کنندگان آلمانی مرتبا از اطاق بازرگانی ایران و آلمان راجع به مشخصات ـ قیمت ـ وگواهی جنس و حتی آدرس موسسه‌استانداردسئوال مینمایند این کافیست که بشما نشان بدهند علاقه آلمان نسبت به خشکبار ایران چه اندازه زیاد است از طرف ایران عملاهیچ‌اقدامی در مورداستاندارد کردن که برای صادرات ایران بسیار مهم و قابل توجه‌است بعمل نیامده و در اطاق بازرگانی ایران و آلمان و همچنین در اتحادیه وارد کنندگان آلمان نیز اثری ازاقدامات این‌موسسه مشهود نیست .

امید ما ببانك صادرات ایران که شرکت سهامی بانك آلمان نیز در آن شرکت دارد میباشد وآرزومیکنیم که صادرات این موسسه در توسعه صادرات ایران نقش موثری داشته باشد .

صادرات روده ـ پشم ـ پوست ـ مخصوصا قره‌کل ـ کتیرا ـ دانه‌های روغنی همچنین پنبه ایران به آلمان تابع تولید این محصولات میباشد (که اگر موضوع قیمت را در نظر نگیریم) مقدار صادرات ایران پس‌از آغاز برنامه دوم افزایش نیافته است وبهمین علت افزایش خرید محصولات ایران توسط آلمان بهیچ وجه امکان نداشت حتی صادرات جو به آلمان‌به وضع فاحشی تنزل نموده است

مهمترین مشکل افزایش صادرات‌ایران مربوط بعدم افزایش تولیدات ایران است اینکه صادرات پنبه‌ایران به آلمان در اثر توسعه صنایع نساجی ایران وافزایش مصرف داخلی تقلیل یافته برای آلمانیها روشن است ولی مخارج پنبه در ایران که اغلب‌گرانتر از قیمت متوسط بین‌المللی است نقش مهمی در بازار پنبه‌ایران در آلمان بازی میکند از طرف دیگر انتظار طولانی کشتیها در خرمشهر اثرات نامطلوبی در صادرات ایران بامقایسه با کشورهای تولید کننده دیگردارد

خسارات بازرگانان تا دوهفته دیگر پرداخت میشود

چهار شرکت بیمه درحدود پنجاه میلیون ریال خسارت کالاهای سوخته شده درگمرك خرمشهر را میپردازند

کارشناس شرکت های بیمه مشغول بر آورددقیق میزان‌خسارت وارده از آتش سوزی گمرك خرمشهر به بازرگانان میباشند .

نماینده شرکت بیمه آسیا که بعد از بازدید محل آتش سوزی و بر آورد میزان خسارت به تهران مراجعت کرده است بخبرنگار ما گفت میزان خسارات وارده بطور قطع کمتر از چهل میلیون ریال نخواهد بود و ممکن است در حدود پنجاه میلیون ریال باشد .

در هر حال میزان قطعی خسارت ظرف چند روز آینده پس ازبررسی کامل معلوم خواهد شد .

کالاهائیکه در این آتش سوزی از بین رفته نزد شرکت های بیمه آسیا و بیمه ایران و بیمه پارس وبیمه یورکشایر بیمه بوده‌است.

نماینده بیمه آسیا در موردتاریخ پرداخت خسارت گفت حد اکثر تا دو هفته دیگر مراجعه بدفاتر گمرك و صورت برداری از آن و مقایسه آن‌بابقایای کالا های‌سوخته شده و رسیدگی بقیمت های آنها نوع و میزان کالا ها معلوم خواهد شد و سپس هر یك از شرکت های بیمه خسارت کالائی را که بیمه کرده‌اند خواهند پرداخت .

باین ترتیب میتوان انتظار داشت که تا پانزده‌روز دیگر کلیه‌خسارت بازرگانان پرداخت شود .

وی در باره میزان خسارت که هر یك از شرکت های بیمه باید بپردازند گفت مقدار آن بطور تحقیق‌معلوم نیست ولی‌میتوان بطور تقریب گفت که شرکت‌بیمه پارس در حدود ده میلیون ریال شرکت بیمه یور کشایر درحدود پنج میلیون ریال و شرکت بیمه ایران در حدود بیست و پنج میلیون ریال باید بابت خسارت بپردازند .

علت‌زیادی‌میزان خسارت‌پرداختی شرکت بیمه ایران از آن نظراست که هر کالائی که به گمرك وارد میشود اگر نزد شرکتی بیمه نشده باشد خود بخود نزد شرکت بیمه ایران بیمه است و هنگام ترخیص کالا گمرك حق بیمه را کسر و بشرکت بیمه ایران میپردازد .باین جهت مقدار کالائی که نزدشرکت بیمه ایران بوده بیش‌از سایرشرکت ها است .

اظهارات مؤدیان مالیاتی‌صحیح است

مگر آنکه خلاف آن ثابت شود

وزارت‌دارائی‌امروز طی‌بخشنامه‌ای به پیشکاران وادارات دارائی مستقل در مورد مبنای صدور پیش آگهی مالیات درسال جاری دستوراتی‌صادر کرد بعقیده وزارت دارائی اظهارات مودی همیشه صحیح است مگر آنکه خلاف آن ثابت شود یعنی تا وقتی که‌مدارك یاقرائن مبنی‌بر رداظهارات مودی‌در دست نباشد بایستی‌اظهارات مودی را برای تشخیص مالیات قبول کرد .

در مورد وصول مالیات مودیانی که کارت بازرگانی ندارند و قانونا موظف بداشتن دفاتر پلمپ شده نیستند دستور داده شدکه اشخاصی که اظهار نامه خود را در موعدمقرر یا بعد از آن تسلیم کردند ولی مالیات آنها از آخرین مالیات قطعی شده کمتر است میتوانند تا پایان آبان ماه بقیه آنرا با اصلاح‌اظهارنامه تسلیم نمایند مودیانی که اصولا اظهار نامه تنظیم نکرده‌اند و مالیات خود را نپرداخته اند میتوانند تا پایان آبان ماه اقدام نمایند منتها مالیات آنها ده در صد اضافه بر بزرگترین رقم مالیات سه سال آخر خواهد بود برای مودیانی که از آخرین تسهیلات استفاده نکنندادارات دارائی باید باکسب اطلاع و سوابق امر استفاده از آخرین نشانیهای قانونی مالیات را تعیین و باافزودن ۲۰ تا ۵۰ در صد بآخرین مالیات تشخیص شده راسا پیش آگهی صادر وبانضمام جرائم و زیان دیر کرد به مودی ابلاغ کند .

فعالیت یکساله بانك توسعه‌صنعتی ومعدنی

برخلاف اغلب بانکها سود داشته است

بانك توسعه صنعتی ومعدنی ایران پس از یکسال فعالیت ترازنامه عملیات یکساله خودرا انتشار داد . بموجب تراز نامه مزبور بانك‌توسعه صنعتی و معدنی دراین مدت‌برخلاف پیش بینی نه تنها ضرر نداشته بلکه سود هم داشته است واین سود بیش از ۸٫۶ میلیون ریال بوده است .

معمولا بانکها درسال اول‌تاسیس به علت تحمل مخارج اولیه‌تاسیس بانك از قبیل تهیه لوازم واحتیاجات و فراهم ساختن افراد که درسال های بعد خیلی کمتر است اگر ضرری نشان ندهند سودی هم‌نشان نمیدهند .

باید توجه داشت که هنوز کلیه منابع مالی بانك به صورت وام و مشارکت مورد استفاده قرار نگرفته است و قرار داد هائی هم که اخیرا منعقد شده هنوز کلیه مبلغ وام توسط وام گیرندگان برداشت نشده است و در ضمن به آن قسمت از مبلغ وام اعطائی بانك که‌از حساب مخصوص توسط وام گیرنده بر داشت می شودبهره وام و کار مزد تعلق می گیرد .

باین ترتیب باتوسعه عملیات بانك واستفاده بیشتر از منابع مالی بانك در سا لهای مالی آینده‌بانك سئود بیشتری به سهامداران خود خواهد داد . در حال حاضر بیش از یکهزار و هشتصد نفر از مردم سهام بانك را در دست دارند که شصت در صد سهام بانك راتشکیل میدهد و چهل در صد بقیه متعلق به بیست موسسه و بانك از هفت کشور اروپائی وامریکائی میباشد.

در مدت یکسال ۴۹۹ درخواست وام تسلیم بانك شد که ۲۸۵ درخواست مورد قبول واقع نشد واز میان بقیه ۲۶ درخواست مبلغ ۷۴۰٫۸ میلیون ریال به تصویب نهائی بانك رسید .

بابهره‌برداری از تاسیسات جزیره خارك

صدور نفت‌خام ایران افزایش مییابد

پیش‌بینی میشودکه تولید نفت درسال ۱۹۶۰ به‌پنجاه‌تن بالغ گردد

خبرنگار ما گزارش میدهدکه از روز هفدهم آبان ماه که‌تاسیسات جزیره خارك رسما آغازبکارمیکند صدور نفت خام از ایران بمیزان قابل توجهی بالا خواهد رفت .

شرکتهای عامل نفت‌ازهنگامیکه بهای نفت ارزان شد برای آنکه درآمد ایران از نفت کم نشود میزان تولید را بالا برده‌اند باین جهت احتمال میرود که‌درآمد ایران از نفت که‌درسال گذشته ۹۲ میلیون لیره انگلیسی بوده‌است در سال جاری از این مبلغ تجاوز کند

تولید نفت در ماه اوت « ۱۰ مرداد تا ۱۰ شهریور » نسبت بماه ژوئیه «۱۰ تیر ماه تا ۱۰ مرداد » افزایش قابل توجهی داشته است میزان تولید نفت خام در ماه ژوئیه ۳٫۸۹۶ میلیون تن و در ماه اوت ۴٫۲۹۹ میلیون تن بوده‌است .

میزان صدور نفت‌خام‌درماه‌ژوئیه در حدود ۲٫۳۴۶ میلیون تن و در ماه اوت ۲٫۶۱۲ میلیون تن بود باید توجه داشت که میزان محصول نفت ایران درسال ۱۹۵۷ برابر ۳۴٫۸ میلیون تن و درسال ۵۸ برابر ۳۹٫۸ میلیون تن و درسال ۵۹ برابر ۴۴٫۷ میلیون تن بوده‌است و تصور میرود که‌این رقم درسال ۶۰ به ۵۰ میلیون تن بالغ گردد .

ارز

بهای انواع ارز در بازار آزاد تا آخر وقت سه شنبه بقرار ذیل‌بود :

دولار نقد ۸۱ ریال ـ حواله تلگرافی ۸۱٫۵۰ ریال ـ پستی ۸۱ ریال ـ پوند نقد ۲۳۳ ریال ـحواله تلگرافی ۲۲۸ ریال ـ پستی ۲۲۷ ریال ـ مارك نقد ۱۹٫۲۵ ریال ـ حواله ۱۹٫۳۰ ریال‌ـ فرانك فرانسه نقد ۱۷۰ ریال ـ حواله ۱۶۹ریال ـ هزار لیر ایتالیا نقد ۱۳۰ ریال ـ حواله ۱۳۰ ریال ـ فرانك سویس نقد ـ ۱۹٫۲۵ ریال‌ـ حواله ۱۹ریال لیره ترك اسکناس بزرك ۶٫۵۰ ریال ـ حواله۷ ریال‌ـ روپیه‌پاکستان ۱۱٫۶۰ ریال روپیه هندوستان ۱۲ ریال .

مسکوك

نرخ انواع مسکوك در بازار آزاد تاآخر وقت روز گذشته بقرار ذیل بوده است : پهلوی ۷۰۲ ریال ـنیم پهلوی ۳۵۶ ریال ـ ربع پهلوی ۱۸۰ ریال ـ ژرژ قدیم ۷۵۵ ریال ـ ژرژ جدید ۵۷۰ ریال‌ـ لیره عثمانی قدیم ۶۵۰ ریال ـ لیره عثمانی جدید ۴۹۰ ریال ـ ۱۵مناتی ۱۴۰۰ ریال ـ۱۰ مناتی ۱۰۰۰ ریال‌ـ۵ مناتی ۳۹۲ ریال بیست دولاری ۳۲۲۰ ریال ـ دولار مکزیك ۳۷۰۰ ریال ـشمش طلامثقالی ۴۲۹ ریال ـ نقره قدیم ۱۰۲ ریال‌ـ نقره جدید ۲۲ .ریال

چند خبر اقتصادی

تثبیت قیمت‌ها

خبرنگار ما اطلاع میدهد که آقای دکتر پور همایون وزیر بازرگانی در جلسه ای که با حضور معاونین و مدیران کل و روسای ادارات وزارت بازرگانی تشکیل داده از آنها خواسته است در مورد تثبیت قیمت ها هر نظریه‌ای دارند برای وی بفرستند.

وزیر بازرگانی گفته است که‌تمام نظریات آنها را مورد توجه قرارخواهد داد و در صورت عملی بودن از آنها استفاده خواهد کرد .

بازرگانی ایران و ژاپون

از دیروز اجرای موافقتنامه‌بازرگانی ایران و ژاپون که روز سه شنبه هفته گذشته امضاء شده است آغاز گردید. قرار بود موافقتنامه یك هفته پس از امضاء اجرا شود و لذا اینکار ازدیروز آغاز شد .

اطلاعیه غله ونان

دربعضی از جراید پایتخت‌نگاشته شده‌است که‌در اغلب نقاط کشور گندم نزد مالکین وفروشندگان‌غله موجود واداره کل غله‌ونان‌از خرید خودداری مینماید لزوما باستحضار کلیه مالکین‌وکشاورزان‌ودارندگان غله میرساند که‌اداره کل غله ونان از اول سال جاری تاکنون آماده بوده وخواهدبود در مرکز و کلیه شهرستانهائیکه شعب وادارات غله وجوددارد هرمقدار گندم عرضه شود بنرخ دولتی خریداری نمایدو ضمنا بمامورین مربوطه قبلا دستور داده شده که تسهیلات لازم درمورد توزین وتحویل غلات تحویلی بعمل آورند.

ورود وخروج

کشتی‌ها

* کشتی تجارتی انگلیسی «کراغستان» روز ۲۴ مهر ماه به بندر خرمشهر وارد شد .
* کشتی تجارتی ایتالیائی بنام «پیکاسو» روز ۲۴ مهرماه به بندر آبادان وارد شد و کشتی های «لاتمپی» و «الین مارسك» دانمارکی روز ۲۴ مهر ماه از بندر آبادان خارج شدند .
* کشتی نروژی «الین هوپ» روز ۲۵ مهر ماه وارد بندرخرمشهر شدو کشتی تجارتی «تران فلس» روز ۲۶ مهر ماه از بندر خرمشهر خارج شد .
* کشتی‌امریکائی «گرین‌ایلند» روز ۳۹٫۷٫۲۶ از بندر شاهپور خارج شد .

کشتی یونانی «کاسوس» روز ۳۹٫۷٫۲۶ از بندر شاهپور خارج شد .

* کشتی انگلیسی «دارا» روز ۳۹٫۷٫۲۶ وکشتی نروژی «ولا»روز ۳۹٫۷٫۲۵ وارد بندر بوشهر شد.
* کشتی باری «لیدر کرك» هلندی‌و کشتی های تجارتی«تاگمن ترن» و «لین فلس» آلمانی روز ۳۹٫۷٫۲۵ وارد بندر آبادان شد.

آگهی پرداخت سرمایه تعهدی شرکت سهامی لبنیات پاك

طبق نامه مورخه ۳۹٫۷٫۲۴ شرکت سهامی لبنیات پاك پیوست صورت‌جلسه‌هیئت مدیره۳۹٫۷٫۲۳ دوثلث بقیه سرمایه تعهدی شرکت پرداخت شده و نتیجتا سرمایه شرکت که بالغ بربیست و هشت میلیون ریال‌می‌باشدپرداخت گردیده ودراختیار هیئت مدیره شرکت می‌باشد .

رئیس اداره ثبت شرکتها وعلائم تجارتی واختراعات ـمهدی نراقی

درکف فراوان شامپوگلمو

هزاران زیبائی ولطافت نهفته است

شامپو گلمو موها را تمیزو درخشان میکند. زرده تخم مرغ ، کلسترین‌سیستین ولسیتین وسایر مواد مقوی که در گلمو بکار رفته رشد موی شما را بیشتر وآنرا لطیف وخوشبو میسازد .

شامپوگلمو حاوی زرده تخم مرغ تازه

مطمئن ترین وسیله شستشوی موی سر

ثمره تخصص وتجربه شصت وچهارساله کمپانی معظم شوارتسکف آلمان

آ ـ ۲۷۴۹۰

یک مغز واین همه حساب انباشته

اورست

تنها راه حل مشکل شماست

ماشین حساب اورست مدل M4

چهارعمل برقی اتوماتیک .

از ۲۱ مدل دیگر ماشین حساب وتحریر اورست دیدن کنید

نماینده انحصاری درایران: شرکت سهامی ترنکار فردوسی شمالی شماره ۴۵ تلفن ۴۳۸۷۴

آ ـ ۲۷۴۱۶

شرکت سهامی هریس از شما دعوت میکند که :

تراکتورهای پرش دیزل کامیون و موتورهای کروپ

را در نمایشگاه صنعتی آلمان ببینید

آ ـ ۲۷۳۹۸

خبرنگار اطلاعات ـ دهلی نو

شرکت نماینده ایران درسمینار کتابداران دهلی

خبرنگاران اطلاعات در فرودگه گزارش میدهند

سمینار کتابداران بسرپرستی یونسکو ومساعدت دولت هند در تاریخ دوم اکتبر سال ۱۹۶۰ برابر بادهم مهرماه۳۹باشرکت‌نمایندگان هشت کشور آسیائی (ایران ، هندوستان ، پاکستان ، افغانستان، نپال ، تایلند ، سیلان و برمه)و رئیس قسمت پیشرفت امورکتابخانه، در یونسکو و چندتن ازمشاورین و ناظرین در دانشگاه دهلی بریاست نماینده یونسکو برای مدت دوهفته تشکیل گردید. خانم فلوریا منصور رئیس کتابخانه شرکت ملی نفت ایران ،خانم فرنگیس امید و خانم فروغ مینو کارمندان وزارت‌فرهنگ بعنوان نمایندگان ایران دراین سمینار شرکت جستند .

دراین سمینار خانم منصور غرفه نمایشگاه کتابخانه شرکت ملی‌نفت را تشکیل دادند که کمك بزرگی در شناسائی کتابخانه شرکت ملی نفت ایران بنمایندگان کشورهای شرکت کننده بوده‌است غرفه‌مزبور بطوری جلب توجه عموم کتابداران‌را کرد که ازطرف‌آموزشگاه کتابداری دهلی تقاضا شد تابلوها و عکس های این غرفه را به آنها بدهند تاعموم شاگردان کلاسهای کتاب‌داری ـ بوجود کتابخانه مجهز شرکت ملی نفت ایران‌آگاهی‌یابند غرفه نمایشگاه مزبور باتمام وسائل آن از طرف خانم فلوریا منصور به‌آموزشگاه کتابداری دهلی اهداء گردید .

مسئله مورد بحث درسمینار مزبور پیشرفت و هدف اصلی کتابخانه ها بود که نکات مهم آن بشرح ذیل است :

۱ـ کمك به‌ایجاد کتابخانه و توسعه خدمات و منافع کتابخانه برای طبقات مختلف بوسیله کمك فکری و تخصصی به‌دولتها وسازمان های مربوطه .

۲ـپشتیبانی کامل نسبت به توسعه و پیشرفت خدمات کتابخانه

۳ـ توسعه وافزایش تحقیقات فنی و تنظیم فهرست کتابهابرای‌حل مشکلات کتابداری .

٤ـهمکاری باسازمانهای دیگری که به‌افزایش مصرف کتاب وسایر مواد چاپی خواه ملی یابین‌الملل علاقمند هستند .

٥ـافزایش نشر مطالب و مواد چاپی درسراسر جهان .

٦ـ توسعه و استاندارد کردن و کتابداری و بذل مساعی برای‌بدست آوردن قابلیت بهتر .

۷ـایجاد قوانین جهت‌توسعه‌خدمات کتابخانه‌ها و افزایش کتابخانه‌های رسمی کتابخانه‌ها موجود است .

۸ـپیروی ازهدفها و قوانینی ک درفن کتابداری و سازمان های

دراین عکس خانم فلوریامنصور رئیس‌کتابخانه‌شرکت‌ملی نفت درردیف جلو از چپ براست نفر دوم‌دیده می‌شود .

آگهی تجدید مزایده فروش ملاس

شرکت سهامی کارخانجات قند ایران در حدود ۲۷۸٤۰ تن ملاس استحصالی ۱۳۳۹ واحد های تابعه را تجدید می نماید .

شرایط مزایده در اداره معاملات داخلی شرکت واقع درخیابان شاهرضا مقابل خیابان فرصت موجود بوده و پیشنهادات مربوطه تاآخر وقت اداری روز ۱۵ر۸ر۳۹ پذیرفته می شود وساعت نه صبح روز بعد رسیدگی خواهد شد .

شرکت در مزایده بمنزله قبولی کلیه شرایط مزایده است .

۲ـ۱ آ ـ ۲۷۳۲۸

نماینده انحصاری : تجارتخانه شکرالله معراج‌خیابان سعدی جنب بانك اعتبارات ساختمان شرکت کاردار **تلفن ۳۳٤۲۵** مراکز فروش بازار تیمچه حاجب‌الدوله ۱ـ آقای یونس تبریزیان ۲ـ شرکت منظم ۳ـ آقای‌محمد کاشانی وسایر مغازه‌های معتبر آ ـ ۲۷۳۸۰

۱ـ۲ آ ـ ۲۷۳۸٤

امشب

مولن روژ

امشب

کریستال درایوین

برلیان اسکار

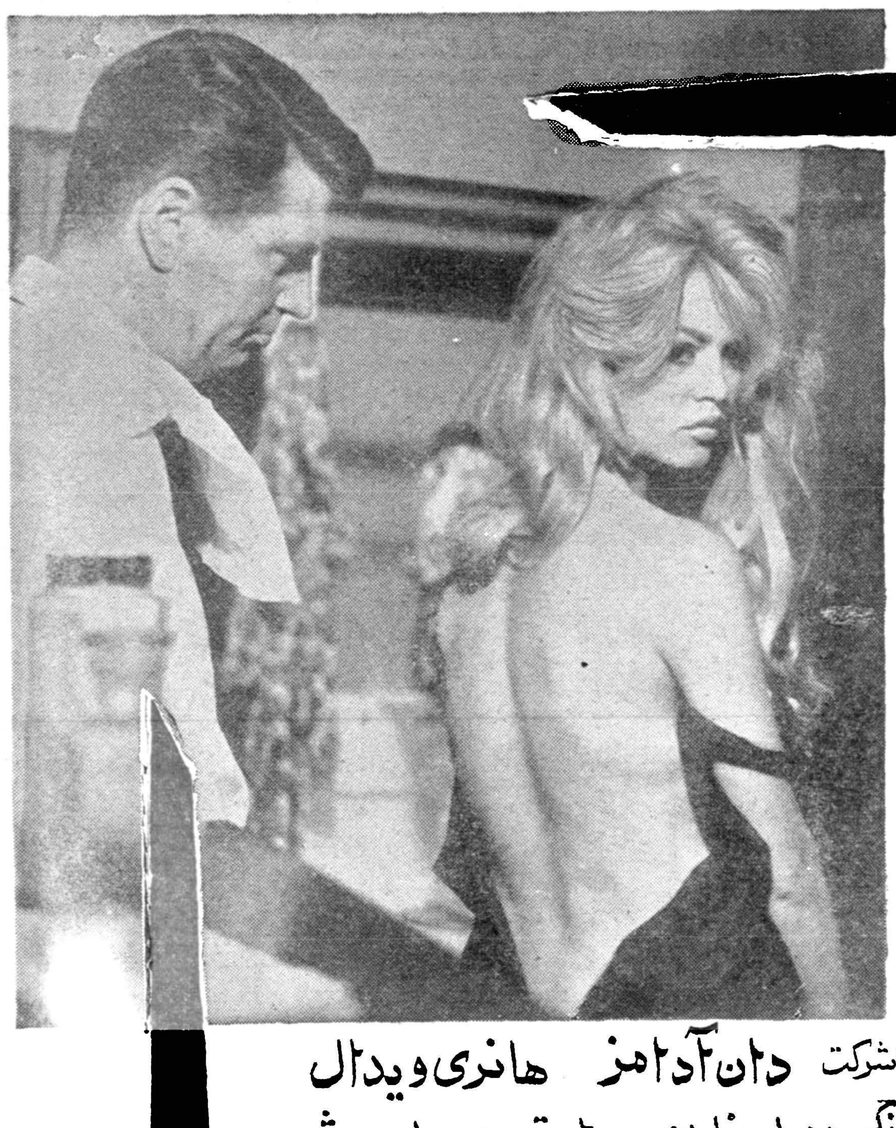

بریژیت باردو در فیلم

میخواهی با من برقصی؟

یک فیلمی که همه را متعجب خواهد کرد

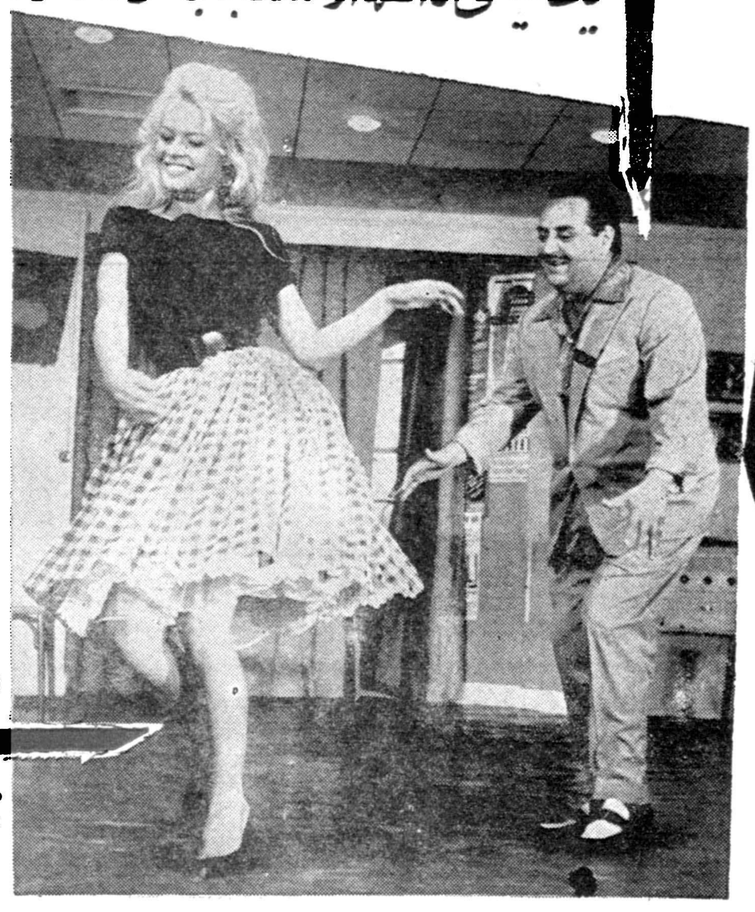

با شرکت دان آدامز هانری ویدال

رنگی دوبله بفارسی در استودیو مولن روژ

محصول ۱۹۶۰

تنها فیلمی که آلفرد هیچکاک آنرا همپایه فیلمهای خود دانسته و رسماً آنرا تقدیر کرده است

تاکنون درفیلم‌هائیکه از من تهیه میشد فقط بوجود من اکتفا شده بود واز لحاظ داستان و کارگردانی توجهی نمی شد
ولی فیلم میخوای با من برقصی اولین فیلمی است‌که علاوه بروجود من و بازی سکسی و سحرانگیزم دارای داستانی
بینهایت جذاب وجالب توجه وکارگردانی بسیار قوی است بطوریکه شما لحظه‌ای از هیجان باز نمیمانید

لوفت هانزا تا ۲۷٪ بشما تخفیف میدهد

ملاحظه کنید که با مسافرت تفریحی ۳۰ روزه با اروپا چقدر پس انداز میکنید

مقصد	قیمت سابق	قیمت جدید	مبلغ صرفه‌جوئی
برمن	۳۹۳۳۰ ریال	۳۰۲۳۰ ریال	۹۱۰۰ ریال
برلن	۳۹۳۳۰ »	۳۰۹۳۰ »	۸۴۰۰ »
کلن - بن	۳۷۴۱۰ »	۲۸۰۹۰ »	۹۳۲۰ »
دوسلدرف	۳۷۴۱۰ »	۲۸۰۹۰ »	۹۳۲۰ »
فرانکفورت	۳۷۴۱۰ »	۲۸۰۹۰ »	۹۳۲۰ »
ژنو	۳۶۶۳۰ »	۲۷۳۵۰ »	۹۲۸۰ »
هامبورگ	۳۹۳۳۰ »	۳۰۶۹۰ »	۸۶۷۰ »
هانور	۳۹۳۳۰ »	۲۹۸۲۰ »	۹۵۱۰ »
لندن	۴۰۵۰۰ »	۲۹۴۷۰ »	۱۱۰۳۰ »
مونیخ	۳۶۶۳۰ »	۲۷۳۵۰ »	۹۲۸۰ »
نورنبرگ	۳۷۴۱۰ »	۲۸۰۹۰ »	
پاریس	۳۷۴۱۰ »	۲۸۰۹۰ »	۹۳۲۰ »
اشتوتگارت	۳۷۴۱۰ »	۲۸۰۹۰ »	۹۳۲ »
وین	۳۶۶۳۰ »	۲۷۳۵۰ »	۹۲۸۰ »

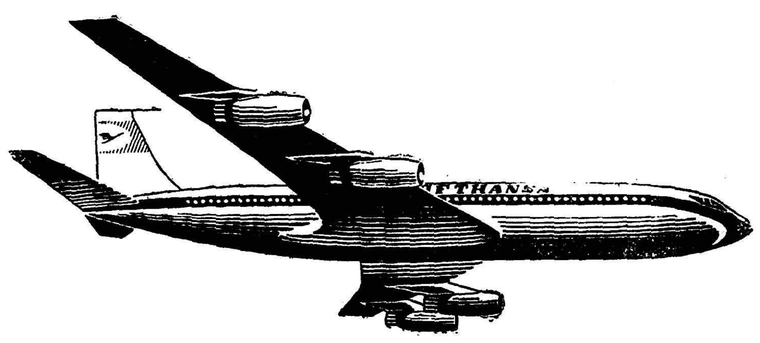

لوفت هانزا مقداری از پول را با بلیط به شما تقدیم میکند.

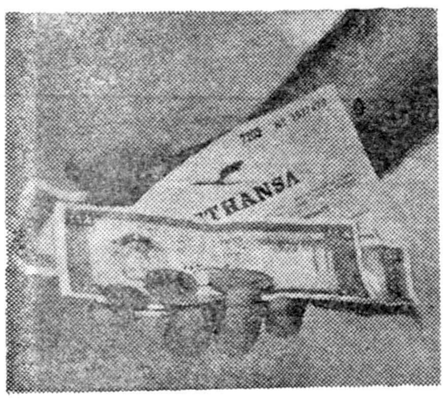

۳ ـ پرواز با هواپیمای لوفت هانزا به اروپا از تاریخ نهم مهر ۱۳۳۹ تا یازدهم فروردین ماه ۱۳۴۰ دارای مزایای خاصی است. میزان تخفیف بحدی زیاد است که با پول آن میتوانید تفریحاتی کنید که مسافرت خودرا شیرین‌تر ازهمیشه نمائید. سرویس لوفت‌هانزا که در جهان شهرت زیاد دارد آنقدر آسایش و راحتی برای شما فراهم میکند که مسافرت با هواپیمای لوفت هانزا را بهترین روزهای تفریح شما خواهد کرد.

برای کسب اطلاعات و تهیه بلیط با آژانسهای مسافربری مجازیا:

LUFTHANSA

شرکت هواپیمائی لوفت هانزا

خیابان فردوسی ـ جنب فروشگاه فردوسی

تلفن: ۶۶۳۴۴ـ۲۷۷۴۰ـ۴۸۲۲۴ مراجعه فرمائید

تعلیمات ابتدائی

نقائص ، مشکلات وراه اصلاح آن عنوان بحث تازه ستون کرسی آزاد است . شماهم میتوانید باارسال نظرات خود دربحث جدیدما شرکت کنید .

عبور از پنج قاره

نوشته : عبدالحسین مجتبی‌نژاد
آموزگار فرهنگ سمنان

چهارصد تومان در ماه برای هشت نفر

نقیصه در تعلیمات ابتدائی زیاد است ولی مهمترین آنهابشرح زیر است .

کتاب هائی که‌در حال حاضر چاپ ودر اختیار دانش آموزان مدارس ابتدائی قرار دارد دارای نواقص‌زیر است :

الف . تفاوت بین زبان فارسی و زبان محلی کودك (چون کودك مسلما در شش هفت سال اول عمر خود باپدر ومادرش بزبان محلی صحبت میکند) جملا تچاپ شده در کتاب برای او قابل فهم نیست .

ب ـ برای آنکه نو آموزان در ابتدای فرا گرفتن درس تاریخ و جغرافیا تشویق بفرا گرفتن آن‌شوند ودروس مذکور بافهم و مشاهدات آنان کاملا تطبیق نماید باید تاریخ و جغرافیای اولیه از شهر و بخش ها و دهات و قصبات خود کودك صحبت کند .

ج ـ در کتابهای حساب سالهای اول تا سوم اسامی حیواناتی ذکر شده که نام تمام آنها با زبان محلی کودك تفاوت فاحش دارد .

۲ـ انتخاب معلم

اولا استخدام معلمین بموقع انجام نمیشود معمولا اکثر کلاسهای جدید لااقل سه ماه اول سال معلم ندارد وادارات فرهنگ‌تا بخواهند استخدام معلم نمایند سه ماه‌از سال راشاگردان این معلمین جدید الاستخدام به بطالت گذرانده اند . ثانیادر انتصاب معلمین فعلی دقت کافی‌بعمل نمی‌آید مثلا معلمی در رشته ریاضی تسلط بخصوصی دارد او را وادار بتدریس در رشته ادبی مینمایند و یا برعکس

۳ـ محل آموزشگاه

اکثر آموزشگاههای استیجاری دارای نواقص زیاد است بدین‌شرح

۱ـ وسعت حیاط کم است ۲ـ اطاقها برای کلاس ساخته نشده و اکثر گنجایش شاگردانی که در آن جا داده شده ندارد ۳ ـ نورکافی باطاقها نمیرسد ٤ ـ عده شاگردان بعضی از کلاسها خیلی بیش از تعداد تعیین شده در آئین نامه دبستان است ٥ـ بعضی ازکلاسها دراطاقهائی جا داده شده که در تمام مدت سال مرطوب است .

٤ـ حقوق معلمین

حقوق معلمین با در نظر گرفتن محل کار و دهات دور افتاده وکثرت عائله و سختی معیشت بسیار ناچیز استو طریقه‌پرداخت حقوق معلمین رسمی پایه های ۱ تا ٥ دارای تبعیضات زیاد است دونفر ازهمکاران خود را میشناسم که هر دو نفر در دهات سمنان مشغول انجام وظیفه هستند یکی دارای ٦ فرزند و همسر بوده و دیگری مجرد زندگی میکند وهردوی آنها دارای پایه ۳آموزگاری هستند فعلابشرح‌زیر حقوق میگیرند حقوق و مزایای کارمندی که دارای همسر و شش فرزند میباشد .

خواروبار ۸۰ ریال
حق تاهل ۳۲۰
اولاد ٦۰۰ ریال
حقوق ۳۰۰۰ ریال
جمع دریافتی ٤۰۰۰ ریال

حقوق و مزایای کارمندی‌که‌مجرد زندگی میکند

خواربار ۱۰۰۰ ریال
حقوق ۳۰۰۰ ریال
جمع دریافتی ٤۰۰۰ ریال

اولا چون در حومه نزدیك شهر است خارج از مرکز نمیگیرند . ثانیا متذکر میگردد که آیا چنین پرداخت حقوق بنظر شما دارای تبعیض میباشد یا نه !

راه اصلاح

۱ـ کتابها بانظر شورای فرهنگ در همان شهرستان تدوین و چاپ گردد .

۲ـ آموزگاران را برشته ای که تسلط دارند بگمارند و استخدام جدید را در تابستان هر سال منتها باقید تاریخ از اول مهر ماه عملی سازند .

۳ـ وزارت فرهنگ برای آنکه بتواند ازمضیقه مسکن برای‌دبستان رهائی یابد جا دارد که با موافقت اداره کل اوقاف و هیئت دولت و مقامات روحانی برای یکی دو سال از عواید کلیه موقوفات چه درتهران وچه در شهرستانها استفاده نموده وبمصرف ساختمان دبستانها برساند

٤ـ با تصویب قانونی در دفع تبعیض حقوق بین پایه های از یك تا پنج تفاوت گذارده و از قانون فعلی نیز کلمه مزایا را حذف نماید.

۱٤٥ کودك دریك‌شب بایکدیگر ازدواج کردند

در ده تل‌القراد شایع شدکه طبق قانونی ازدواج در سراسر مصر برای مدت ۲۰سال ممنوع خواهد شد و روستائیان برای آنکه قانون جدید شامل آنها نشود کودکان خودرا بازدواج یکدیگر درآوردند .

دریك شب ۱٤٥ کودك درده «تل‌القراد» بایکدیگر ازدواج کردند زیرا اهالی دهکده شنیده بودند که‌قانون جدیدی درمصر بتصویب خواهد رسید که‌ازدواج رابرای مدت ۲۰ سال ممنوع می‌سازد .ازاین رووالدین بچه‌ها قبل از آنکه قانون بموقع اجرا گذاشته‌شود کودکان خودرا بازدواج یکدیگر درآوردند .

انتشار شایعات درده تل القراد از زمانی آغاز شد که زنان عضوپارلمان مصر درخواست کردند پیرامون قانون موجود ازدواج و طلاق در پارلمان بحث شودآنان برای حقوق مساوی زنان‌و مردان حق طلاق برای زنان محدودیت آزادی مردان درطلاق ازمیان بردن‌تعدد زوجات مبارزه میکردند وازاین روبرای گذراندن قوانین لازم بحث مزبور را ضروری میدانستند لکن ساکنان‌ده کوچك‌تل‌القراد خبررابدینسان دریافت کردند که‌برای مدت ۲۰ سال آینده ازدواج ممنوع خواهدشد و هیچ‌مردی حق‌نخواهد داشت که زن خودرابدون اجازه دادگاه طلاق دهد .

روستائیان فقیر باخود گفتند که اگرماده پسر نداشته باشیم چگونه میتوانیم اززمین مراقبت کنیم‌و چگونه میتوان ازداشتن زنان متعدد چشم پوشید وازاین هامهمتر پسران‌ودختران مابرای ۲۰سال ازازدواج‌محروم‌خواهند بود بدینطریق خانواده‌های دهموافقت کردند که پسران و دختران خودرا بازدواج یکدیگر درآورند واین کار رافورا بموقع اجراگذاشتندتاقانون شامل آنان نگردد .

برای آنکه‌مراسم عقد باسرعت‌کامل انجام شود پدران قبول کردند که‌شیر بهای دختران خودرا بصورت‌سفته بگیرند که‌درموعد های‌معین‌قابل‌پرداخت ثبت کند قاضی که‌مشاهده میکرد باشدوباید دانست که‌این کار در روستاهای مصر بعنوان یك عمل‌ننگین تلقی میشد لکن روستائیان «تل‌القراد» شتاب داشتند ودرعالم‌شتابزدگی‌حاضر بودند که تمام رسوم وآداب رازیر پا بگذارند .

وقتی کارها روبراه شداهالی دهکده دسته جمعی نزد قاضی محل رفتندتا مراسم مذهبی ازدواج راانجام دهند لکن دراینجا دیگر بانماینده دولت سروکار داشتند واو میبایست طبق قوانین ازدواجها را ثبت کند قاضی که‌مشاهده میکرد هنوزبسیاری ازکودکان بسن قانونی ازدواج نرسیده‌اند از اجرای صیغه عقد خود داری کرد زیرا در غیر حال دربرابر دولت مسئول بود .

لکن‌روستائیان دست بردارنبودند وگواهینامه‌هائی ازپزشکان آوردند که نشان میداد کودکان آنها بیش از ۱٦ سال دارند درحالی که‌بعضی ازعروسها فقط ۹ سال داشتند سرانجام قاضی تسلیم شد ودریك شب دهکده تل‌القراد شاهد ازدواج دسته جمعی ۱٤٥ کودك شد .

پادشاه کم حرف

خیلی کم اتفاق افتاده است که فیلیپ دوم پادشاه اسپانیا با شخصی صحبت کرده باشد . وی در تمام عمر خود فقط یکبار خندید و آن موقعی بود که خبر کشتار «سن بارتلمی» در پاریس را که هزاران نفر در آن بقتل رسیدند باو دادند .

تاریخ بوسه برای مردان آمریکائی

بوسه نیز برای خود تاریخی دارد واگر باور نمیکنید پس از خواندن این مقاله کوتاه‌که‌از طرف یك‌امریکائی ودر مورد مردان امریکائی تهیه شده است به حقیقت پی خواهید برد .

تاریخ بوسه برای هر مردی‌تقریبا یکسان است ابتدا بوسه کار ناخوشایندی است سپس مطبوع می شود و سر انجام بعنوان توهین‌تلقی میگردد ، دورانی که‌بوسه ناخوشایند است زمان کودکی است در این زمان عمه خانم ها و همه دوستداران شما با لب های ترکه گاهی آب از آن می ریزد باصدا وفریاد های ناراحت کننده صورت‌شمارا میبوسند هنگامی که تازه مدرسه رفتن را آغاز میکنید بوسه هنوز چندان تغییری باوضع سابق ندارد و دوران دبستان نیز بدینطریق میگذرد ولی وقتی به دبیرستان رسیدید مسئله کم کم جدی‌تر میشود و پسران در می‌یابند که بوسه انواع مختلف دارد و آشنائی ودوستی آنها بادختران آغاز میگردد . از هنگامیکه جوان وارد دانشکده شد تاوقتی که به سن چهل سالگی می رسد بوسه برای اویك «هنر مردانه» است بخصوص هنگامیکه دختران ناآشنا در میهمانی ها نزد او میآیند وبطور غیر منتظره وی را میبوسند تا حسادت زنش را بر انگیزند لکن وقتی مرد ٤٥ ساله شد اوضاع دیگر از اساس و بنیان تغییر میکند گاهی میشود که زنی بیك دختر شیرین‌و جوان در یك ضیافت میگوید «چرا نزد شوهرم نمیروی و اورا بایك بوسه متعجب نمیکنی بیچاره مردك مدتهاست که‌دیگر هیچ خوشی ولذتی ندارد ! وقتی که همین مرد ٤٥ساله بخانه دوستان خود میرود ، دوستش به دختر کم‌سال خود میگوید بروشب بخیر بگو و صورت آقارا ببوس» دختر هنگام بوسه چشمان خود را می بندد ولبان خود را بشدت به یکدیگر میفشارد و یا میگوید باباجان نمیتوانم دوست شمارا ببوسم زیرا سرما خورده ام .

اغلب ٤٥ سالگی پایان عمربوسه برای مرد هاست و گاهی این بوسه بخصوص وقتی از طرف زنان جوان باشد که گونه های شمارا با چشمان بسته و لبان بهم فشرده میبوسند جز یکنوع توهین چیز دیگری نیست ودر حقیقت سزای عاقله مردان که هنوز نمیخواهندمانندمردان‌جا افتاده ومتین زندگی کنند جز این نیست .

دیروز امروز

برای زمستان

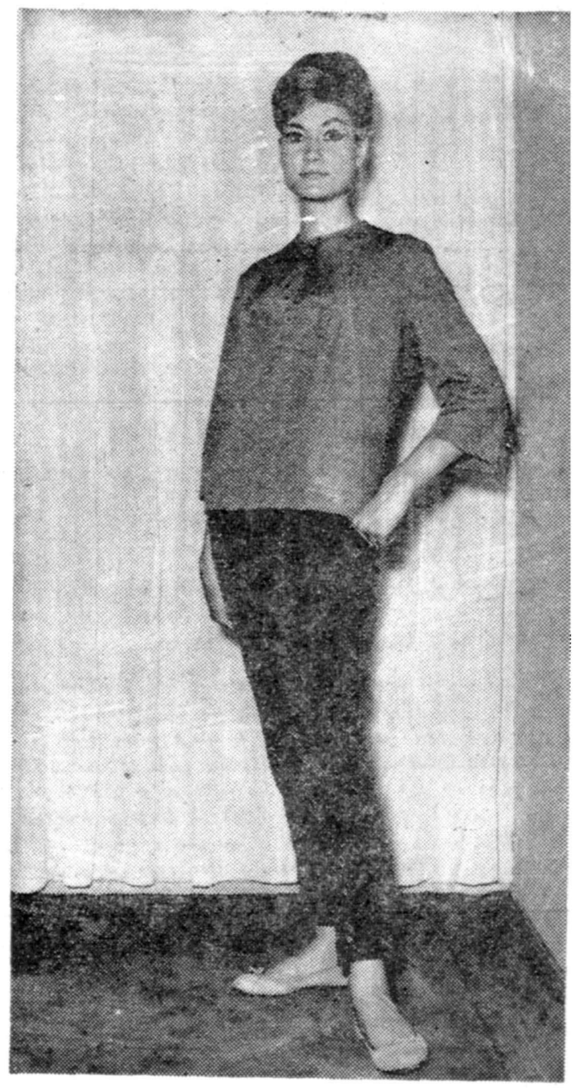

این مد جدید که از شلوار مخمل و بلوز جرسی تهیه شده توسط خیاطخانه هانری در پاریس تهیه شده است .

فراموش نکنید که مورد استفاده آن فقط در منزل و برای اندامهای متناسب است .

ساعت اتمی

این ساعت یکصدهزاربار دقیق‌تر از ساعت‌های‌معمولی است واز آن برای‌آزمایش تئوریهای انشتین استفاده خواهد شد

اخیرا سه نفر از استادان دانشگاه هاروارد موفق به ساختمان یك‌ساعت اتمی شده‌اند که صد هزار برابردقیق تر از ساعت های معمولی کار میکند . محفظه کوچکی که در این ساعت نصب شده انرژی اتمی لازم را برای کارآنها تامین میکند و سالها و شاید قرنها این انرژی تمام نشود .

دقت این ساعت بحدی است که جزئی اختلاف آن فقط با محاسبات عظیم نجومی قابل رسیدگی است . از این ساعت ممکنست برای آزمایش تئوریهای انیشتن استفاده شود .

نخست‌وزیر فعال

چند روز قبل خانم باندرانائیك نخست وزیر سیلان دومین کارخانه تصفیه شکر در سیلان را افتتاح کرد . این کارخانه یك پنجم شکری راکه سیلان به آن احتیاج دارد تهیه میکند .

در این تصویر خانم باندرانائیك مشغول آزمایش یك کیسه شکر است .

تردید همیشگی !

از یك فیلسوف چینی درباره علت تغییر وتبدیل دائم و بلندی و کوتاهی لباس خانمها سئوال شد او درجواب گفت دلیل این امر آنستکه خانمها اصولا همیشه دراین مورد مردندکه آیا باید لباس بپوشند یا نپوشند .

هفت اشتباه

کاریکاتوریست ماضمن‌کپی ازروی تصویر اصلی عمدا هفت اشتباه مرتکب شده است. شما از روی تصویرتغییر یافته این هفت اشتباه را پیداکنید.

حل در همین شماره

تصویر اصلی

تصویر تغییر یافته

دعوت به عصیان

از : لیونل‌وایت

ـ٥٤ـ

ـآقای اسلاتر اوایل شب به هتل خواهد آمد . منهم تا یکساعت دیگر می‌آیم و کرایه هر دو اطاق را میپردازم و خیلی متشکر خواهم شد اگر خدمتکار قبلا اطاقها را مرتب کند چون می‌خواهم بلافاصله بمرتب‌کردن نمونه‌های اجناس خود بپردازم

او با این حرف میخواست به متصدی دفتر هتل بفهماند که یك نماینده میبار کمپانیها است ۰/۰ که جهت تبلیغ و فروش اجناس بشهر های مختلف مسافرت می‌کنند .

پس از آنکه از اطاقك تلفن بیرون آمد یك تاکسی گرفت و به ایستگاه راه‌آهن مرکزی رفت .

سعی می‌کرد تا جائی که ممکن است کمتر او را به‌بینند زیرا از این وحشت داشت که مبادا پلیس‌وی‌داباشناسدوبازداشتش‌کند .

باخود فکر میکرد که قطعا پس از اینکه آن کارآگاه از خروج مخفیانه او از اداره آگاه شده موضوع را به‌ستوان هاپراطلاع‌دادوهابرهم مشخصات او را در اختیار مامورین گشت گذاشته تا هرجا وی‌را دیدند فوراتوقیفش‌نمایند.

با عجله وارد ایستگاه شد و نزد متصدی انبار اثاثیه رفت و قبض رسید داد و کیفهای دستی را که روز شنبه به‌آنجا سپرده بود تحویل‌گرفت .

بعد به‌یك مغازه چمدان فروشی رفت و یك چمدان چرمی نسبتا بزرك خرید و هر دو کیف دستی را در داخل آن گذاشت . آنوقت سری هم بمغازه لباس فروشی زد و تعدادی پیراهن و لباس زیر و چند جفت جوراب خرید و بالاخره در مغازه بعدی یکدست وسایل صورت تراشی نیز به‌آن اضافه کردو سپس سوار تاکسی شد و عازم هتل گردید .

هتل متروپل یك مهمانخانه نسبتا کوچك ولی مجهز و مرتب بود که در نقطه آرامی از شهر واقع شده بود . وقتی جرالد خودش را معرفی کرد متصدی دفتر باو خوش آمد گفت و افزود که اطاقها کاملا آماده و مرتب است .

جرالد اسم خودرا در دفتر اسامی مشتریان نوشت و سپس دست بجیب کرد که‌پول بدهد ولی او گفت :

ـ آقا وقتی خواستید از هتل بروید حساب را بپردازید ، حالاعجله‌ای نیست .

جرالدسرخودرا بعلامت موافقت تکان‌دادو تشکرکرد وبعدگفت :

ـ بسیار خوب ، حالا من میروم بالا باطاق خودم اما اگر کلید اطاق همکارم آقای اسلاتر همین جاباشد بهتر است چون ممکن است وقتی او می‌آید من در اطاق نباشم و یا مشغول استحمام باشم و پشت در معطل شود. هروقت‌آمدخودتان کلیدراباو بدهید .

ـ بسیار خوب آقا ، دیگر فرمایشی ندارید ؟

ـنخیر ، دیگر کاری ندارم .

متصدی دفتر ، زنك را بصدا درآورد و یك پیشخدمت که جوانك کم سنی بود آمد و پس از آنکه توضیحات لازمه را شنید کلید را گرفت و چمدان‌جرالدراهم‌برداشت‌وباهم‌بطرف آسانسورفتند .

در طبقه پنجم از آسانسور بیرون آمدند و نیمی از یك راهرو مفروش را طی کرده‌درمقابل اطاق‌شماره ٥۰۸ توقف‌نمودند.

پیشخدمت در اطاق را باز کرد و سپس کنار رفت تا جرالد داخل‌شود خودش هم پشت سر جرالد بدرون آمد و چمدان را در گوشه اطاق گذاشت آنوقت برسم معمول پیشخدمتها چند دقیقه به اثاثیه اطاق ور رفت ، در گنجه را باز کرد . کرکره را پائین کشید ، و پیچ دستگاه تهویه و خنك‌کننده هوارا بی جهت چرخاند ، تا اینکه جرالد اسکناس یك دلاری را در دستش گذاشت و گفت دیگر با او کاری ندارد .

ولی پیشخدمت قبل از اینکه از اطاق بیرون برود در حمام را بازکرد و گفت :

ـگمان میکنم شما هر دو اطاق را رزرو کرده‌اید . این در بداخل حمام وازدر دیگر حمام بداخل آن‌اطاق راه دارد و احتیاجی نیست هر وقت‌میخواهید از یك اطاق به اطاق دیگر بروید از بیرون رفت و آمد کنید . هر دو درحمام هم از هر دو طرف یعنی هم از داخل حمام و هم از داخل اطاقها قفل می شود .

آنوقت موقعیکه داشت از اطاق بیرون میرفت از جرالد پرسید :

ـآب یخ میل دارید ؟

ـنه الان چیزی نمیخواهم و اگر بعدا کاری داشتم زنك میزنم . راستی اینجا کاغذ و پاکت هست ؟

پیشخدمت به میز تحریر کوچکی که در گوشه اطاق قرار داشت وتلفن هم روی آن بود اشاره کرد و جواب داد :

ـبله آقا . در کشو میز . میل دارید چند دقیقه دیگر بر گردم و پاکت شما را ببرم و بصندوق پست بیندازم ؟

ـنه متشکرم . عجله‌ای ندارم و خودم فردا آنرا بصندوق میاندازم .

پیشخدمت در را بست و رفت و آنوقت جرالد با دقت تمام به بازرسی پرداخت .

اطاقها درست دارای همان خصوصیات و شرایطی بود که او میخواست پنجره ها بعلت وجود دستگاه تهویه و خنك کننده بسته بود و جلوی شیشه ها را کرکره پوشانده بود .

هیچیك از اطاقها زیاد بزرك نبود ولی برای منظوری که جرالد داشت کافی بود . حمام نسبت به حمامهای معمولی وسعت بیشتری داشت و آنرا به هر دو اطاق راه داده بودند که از هر دو طرف‌مورد استفاده قرار گیرد ودر عین حال از داخل قفل شود که محفوظ باشد .

در اطاق ٥۱۰ که برای اسلاتر رزرو کرده بود بطرف رادیو رفت‌وآنرا روشن نمود و صدایش را خیلی بلند کرد . آنوقت باطاق خودش برگشت و هر دو در حمام را بست و بدقت گوش داد .

وجود دو دیوار حمام و فضای‌بین آن مانع میشد که صدای رادیو باین اطاق نفوذ کند و هیچگونه صدائی بگوش نمیرسید .

جرالدسر خود را با رضایت تکان داد و زیر لب گفت :

ـبسیار خوب . پس صدای شلیك گلوله در آن اطاق هم در اینجا محسوس نخواهد شد.

آنوقت در چمدان را باز کرد و کیف های دستی را از داخل‌آن بیرون آورد و باطاق ٥۱۰ بر گشت . کیفها را در کشوی زیر گنجه جا داد و آنرا بست .رادیو را هم خاموش کرد و باز باطاق خود بر گشت و پشت میز تحریر نشست و از داخل کشو کاغذ و پاکت بیرون آورده مشغول نوشتن شد .

در مدت نیمساعت بعد جرالد دو نامه نوشت و در جوف دو پاکت گذاشت. آنوقت پاکت ها را در جیب بغل خود جا داد و از اطاق بیرون آمد . هنگام خروج از هتل به صندوق پست‌که در گوشه ای از سرسرای طبقه پائین قرار داده شده بود انداخت ولی از کنار آن رد شد و از در بیرون رفت .

یکبار دیگر سوار تاکسی شد و این مرتبه به راننده گفت که او را به پستخانه خیابان «لکسینگتون»که بالای ایستگاه راه آهن مرکزی قرار داشت ببرد و وقتی به آنجا رسید به راننده گفت همانجا منتظرش باشد تا برگردد.

آنوقت وارد پستخانه شد و نامه های خود را با پست سریع و فوری‌و بطور سفارشی بمقصد فرستاد و با تاکسی مجددا به هتل بر گشت .

حالا تا شروع قسمت اصلی کار مدتی وقت داشت .

طوفان درخت کهنسالی را ریشه‌کن کردو

دختران دم‌بخت عزادار شدند !؟

این درخت گره‌گشای جوانان ودختران‌دم‌بخت‌بود

دختران قریه درپای این درخت مانند ابر بهاری اشك میریختند !

میخواستند برای درخت گره‌گشا مقبره بسازند

ولی بعلت مخالفت کدخدا درخت کهنسال طی مراسمی بدریا افکنده شد

چند روز قبل درخت «سدر» کهنسالی که در یکی از قراء بندر «خسرو آباد» آبادان وجود داشت وگره گشای دختران دم بخت ومورد احترام جوانان این قریه بود براثر طوفانی سهمگین شکست‌و این‌موضوع باعث ناراحتی‌شدید دختران وجوانان قریه گردید خبر نگار ما در آبادان پس از عزیمت بقریه مزبور در این باره رپورتاژی تهیه کرده است که خواندن آن برای خوانندگان عزیز خالی از لطف نیست :

روزیکه خبرشکستن درخت«سدر» کهنسال قریه خسرو آباد درآبادان شایع شد من بدون تاخیر ومعطلی برای تهیه مطلبی ازاین واقعه بآن قریه که در نزدیکی آبادان قرار دارد رفتم .

گریه دختران !

در پای درخت کهنسال «سدر» غوغای عجیب و بیسابقه ای بر پا شده بود وعده‌ای دختر جوان قریه در اطراف تنه درخت نشسته بودندو هایهای گریه میکردند زیرا این درخت از سالیان پیش گره گشای دختران دم بخت این قریه بود و دختران قریه نسبت بدرخت «سدر»کهنسال معتقدات خاصی داشتند حتی این درخت در بین دختران آبادان نیز طرفداران زیادی داشت و روز های پنجشنبه و جمعه هر هفته عده ای از دختران آبادان برای دخیل بستن بشاخه های درخت «سدر» بقریه مزبور میرفتند و با بستن قطعه ای کوچك ازیك پارچه سبز بشاخه های درخت «سدر» کهنسال نذورات خود را نیز در پای آن نثار میکردند ! یکی از دختران قریه گریه کنان می گفت : چند روز قبل هوای این‌قریه ناگهان طوفانی شدو گردو غبار زیادی فضارا فرا گرفت شدت طوفان به اندازه ای بود که در این قریه چند دیوار فرو ریخت و درختان کهنسال وتنومند ریشه‌کن‌شد طوفان سهمگین حتی بدرخت «سدر» مقدس !! هم‌که از سالیان پیش در این قریه‌روئیده بود رحم نکرد و آنرا ریشه کن‌نمود آن‌دختر افزود: سرنگون‌شدن درخت «سدر» علامت قیره روزی دختران این قریه است چون دیگر برای‌گره‌گشائی دختران دم بخت مرجعی‌وجود ندارد !؟البته اهالی قریه نیز نسبت باین درخت معتقدات گوناگونی‌دارند و بهمین جهت از سر نگون شدن آن متاثر و غمگین میباشند .

دسیسه شیطان

یکی دیگر از دختران قریه گفت : ماهر وقت که نذورات خودرا بپای درخت «سدر» کهنسال می ریختم بلافاصله بقریه «شلحه ـ مسطوری» که در نزدیکی این قریه قراردارد میرفتیم و خانه شیطان‌را سنگ باران میکردیم !: خانه شیطان کلبه مخروبه و متروکی است که‌در این قریه وجود دارد و از روزگار قدیم بخانه‌شیطان معروف است‌دختر مزبور افزود : فلسفه سنگساران‌خانه شیطان این بود که شیطان بترسد واز خانه اش فرار کند تا بدرخت مقدس «سدر» گزندی نرسد !؟ ولی مثل اینکه عاقبت درخت «سدر»به نفرین شیطان گرفتار شد و ریشه‌کن گردید !خبر نگار ما در گزارش خود اضافه میکند عده ای از جوانان و دختران قریه مزبور تصمیم داشتند که تنه درخت «سدر» را بقریه «شلحه مسطور» ببرند و در کنارخانه شیطان دفن کنند وبرای‌آن مقبره‌ای بسازند !؟ولی کدخدای قریه «شلحه مسطور» با اینکار موافقت نکرد باین جهت درخت مزبور طی مراسمی‌دوی موتور لنجی قرار داده شد و عده‌ای از جوانان قریه گریه کنان درخت مقدس!؟ را بدریا انداختند درتمام مدت این مراسم دختران جوان قریه بخاطر درخت «سدر» کهنسال که گره گشای بخت آنان بود گریه می کردند بطوریکه اگر کسی بجریان‌وارد نبود تصور میکرد که آنها یکی از عزیز ترین کسان خود را از دست داده اند .

تنها فرزند خانواده‌ایرا مقتول کرد

آنوقت خودرا بژاندارمری معرفی نمود وگفت ...

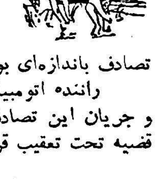

خبرنگار ما در لنگرود مینویسد چند روز قبل اتومبیل سواری برانندگی احمد صابری که از آستانهٔ اشرفیه عازم لنگرود بود در خارج شهر لنگرود باجوانی بنام ابوالقاسم علیزاده چرمچیان که تنها فرزند یکی از خانواده های این شهرستان بود تصادف کردشدت‌این تصادف باندازه‌ای بود که ابوالقاسم آنا جان سپرد .

راننده اتومبیل پس از این واقعه خودرا بژاندارمری لنگرودمعرفی‌نمود. و جریان این تصادف خونین دا گفت . بادفن‌جنازه‌مقتول و دستگیری راننده قضیه تحت تعقیب قرارگرفت .

افتاد و مرد !

خبر نگار مادر رفسنجان مینویسد چندروز قبل شخصی بنام غلامرضا ساکن یکی از قراء تابعه رفسنجان هنگامیکه از درخت کهنسالی بالامی رفت بر اثر شکستن شاخه درخت ناگهان سقوط کرد و آنا جان سپرد با اینکه اهالی قریه مزبور جنازه غلامرضا رادفن کرده بودند ولی از طرف ژاندارمری و دادگاه رفسنجان برای تحقیق در اطراف این جریان ماموربن بقریه مزبور اعزام شدند.

نقص فنی کامیون «سردار» موجب مرك «حورالعین» شد

خبرنگار ما در زابل اطلاع میدهد چند روز قبل کامیونی برانندگی سردار هنگام عبور از خیابان علم زابل با دختر بچه‌ای بنام صدیقهٔ حورالعین تصادف‌کرد و موجب مرك اوشد .

ماموربن انتظامی پس از اطلاع براین امر راننده کامیون را بازداشت کردند و برای دفن جنازه صدیقه حورالعین نیز اقدام نمودند .خبرنگار ما در گزارش خود اضافه میکند کاردان فنی علت این‌تصادف را نقص‌فنی کامیون تشخیص داده‌است .

دو دبستان جدید افتتاح شد

میزونیمکتهای این دو دبستانرا دانش‌آموزان ساخته‌اند!

خبرنگار ما در سبزوار گزارش میدهد چند روز قبل‌از طرف اداره فرهنگ سبزوار دو دبستان پسرانه و دخترانه در این شهرستان تاسیس و افتتاح‌شد .

کلیه وسایل دبستانهای مزبور از قبیل میز و نیمکت و صندلی‌وغیره بوسیله دانش آموزان آموزشگاه های حرفه‌ای سبزوار ساخته شده است و در این دو دبستان تعداد زیادی از دانش آموزان دختر و پسر این شهرستان تحصیل میکنند اهالی‌ازاین اقدامات مفید فرهنگی‌خشنودند .

حادثه‌ای در راه حادثه !

بطوریکه خوانندگان عزیز اطلاع دارند در جریان حریق محوطه انبار های گمرك خرمشهر یکی از اتومبیل های آتش نشانی نیروی دریائی که با سرعت سر سام آوری به محل حریق میرفت در بین راه بر اثر سرعت زیاد واژگون شد .

در عکس بالا اتومبیل آتش نشانی نیروی دریائی پس از واژگون شدن دیده میشود .

بندر عباس نگران وبا است

دانش‌آموزان این شهر هنوز مایه‌کوبی نشده‌اند

خبرنگار ما دربندر عباس‌گزارش میدهد دو روز قبل از طرف بهداری استان کرمان یك اکیپ مجهز بهداشتی برای جلو گیری از سرایت احتمالی و با به‌بندر عباس وارد شدولی چون‌مایه کوبی‌ساکنین جزایر قشم و هرمز «لاف» ضروری تر بود باینجهت اکیپ اعزامی بدستور رئیس بهداری بندرعباس مامورمایه کوبی‌ساکنین نقاط مزبور گردید زیرا با موقعیتی که‌این سه جزیره دارند احتمال آن میرفت که بیماری وبا بساکنین جزایر مزبور سرایت کند .

خبرنگار ما در گزارش خود اضافه‌میکند‌این روز ها اهالی بندر عباس از احتمال سرایت بیماری وبا باین شهرستان فوق‌العاده نگران وناراحت بنظر میرسند و هر روز و هر ساعت از مسئولین بهداری جویای اقدامات بهداشتی دراین شهر میباشند . هنوز از طرف بهداری برای مایه کوبی دانش آموزان این شهرستان برضدبیماری وبا اقدامی بعمل نیامده است و اولیای دانش آموزان از این لحاظ نگران و ناراحت هستند معلوم نیست برای مایه کوبی دانش آموزان اقدام خواهد شد یانه ؟

مسابقه وزنه‌برداری

چند روز قبل مسابقه تشویقی وزنه برداری بین بیست ودو نفراز ورزشکاران مبتدی گرگان زیر نظر آقای عبدالحسین‌ملك‌داود قدراسیون وزنه برداری کشور انجام شد و در نتیجه آقایان فرزادگان وکریمی در دسته مگس وزن ، مهتدی و علی‌نژاد درخروس وزن، خدمتگزار ومیرنژاد در پروزن و کبیر ونجفی در سبك وزن بترتیب رتبه های اول دوم را بدست آوردند . این عده قرار است برای انجام مسابقه به بندر شاه اعزام شوند .

نتیجه آب‌یاری

چند روز قبل کودکی بنام حسین عابدی که در کنار حوض بزرگ‌اداره کشاورزی ساوه مشغول آب‌بازی بود ناگهان بحوض افتادو خفه شد جنازه حسین پس از انجام تشریفات‌قانونی به بستگانش تحویل گردیدتا مدفون شود .

دهستان «مهاباد» اردستان بشهرستان نطنز ضمیمه میشود

خبرنگار ما در نطنز طی گزارشی اطلاع میدهد چند روز قبل جلسه‌شورای شهرستان نطنز با حضور آقای فرماندار و رؤسای ادارات دولتی در سالن فرمانداری تشکیل شد در این جلسه پس از مذاکرات مقدماتی موضوع ضمیمه شدن دهستان «مهاباد» اردستان بشهرستان نطنز مطرح گردید و چون اکثریت معتمدین اهالی دهستان مزبور با این امر موافق بودند باینجهت شورای شهرستان ضمیمه شدن دهستان مهاباد را بشهرستان نطنز تصویب کرد وقرارشد جریان به وزارت کشور گزارش‌گردد

کشف تریاك

چند روز قبل ضمن بازرسی منزل شخصی بنام یعقوب عسکری یکی از اهالی گلوگاه مقداری تریاك کشف شد تریاك مکشوفه ضبط گردید ویعقوب عسکری پس‌ازتشکیل پرونده مقدماتی تحت تعقیب قرار گرفت

مضیقه بنزین

اخیرا بنزین در جیرفت کمیاب شده وراننده‌گان وصاحبان وسائط نقلیه از لحاظ تامین بنزین مورد نیاز سخت در مضیقه قرار گرفته اند اهالی از مسئولین امور تقاضا دارند برای تامین بنزین این منطقه اقدام گردد

از ازطرف شهرداری محصور میشود

محله بدنام همدان

برای روسپی‌های این شهرستان کارت بهداشتی صادر میگردد

خبرنگار ما در همدان مینویسد چند روزقبل برای رسیدگی بوضع بهداشت ساکنین «سرقلعه» همدان که محل‌سکونت زنان بدنام این شهرستان است کمیسیونی با حضور آقای فرهمند فرماندار و روسای ادارات شهربانی و بهداری و دادسرا در فرمانداری همدان تشکیل گردید . دراین کمیسیون پس از مذاکرات مفصل تصمیم گرفته شد محله «سر قلعه» حد اکثر تا یکماه‌دیگر ازطرف‌شهرداری این‌شهرستان محضور گردد بطوریکه فقط یك محل برای ورودو خروج باقی بماند و رفتگران شهرداری‌در تنظیف معابر و کوچه های این محله دقت کنند ضمنا، قرار شد کلیه زنان بد نام همدان در این محل متمرکز شوند تا امکان کنترل بهداشتی آنان بیشتر باشد و برای کلیه زنان روسپی کارت بهداشتی صادر شود و از ادامه کار زنان بیمار جلو گیری بعمل آید .

همچنین در این کمیسیون تصمیم گرفته شد فرزندان زنان بد نام «سر قلعه» در پرورشگاه های همدان نگهداری شوند و برای معالجه کودکان بیمار آنان نیز اقدام گردد

از : مرتضی علوی — خبرنگار زابل

شاید فراموش شده است ؟

در شش کیلومتری زابل نهر آبی جاری‌است که یکی از جاده های ارتباطی این شهرستان را در محلی قطع میکند .

چندی پیش در نتیجه تقاضا های مکرر اهالی زابل در نقطه تقاطع نهر مزبور پل چوبی کوچکی ایجاد گردید و مشکل عبور و مرور در این منطقه بطور موقت حل شد ولی پس از مدت کوتاهی این پل چوبی براثر عبورکامیون های سنگین روبخرابی گذاشت و در حال حاضر از آن جز چند قطعه تخته شکسته و پوسیده چیزی بجای نمانده و سه عدد از پایه های پل نیز بعلت طوفان آب نهر فرو نشسته است و هیچ بعید نیست که در آینده‌ای نزدیك پل شکسته منهدم گردد و خسارات غیر قابل جبرانی ببار آورد .

چندی پیش مسئولین وزارت راه هنگام بازدید از این پل وعده دادندکه ظرف مدت کوتاهی بجای پل مزبور ، پل آهنی مناسبی در این محل ایجاد نمایند .ولی متاسفانه از آنهنگام تاکنون هیچگونه اقدامی برای ایجاد پل آهنی بعمل نیامده است و چنین بنظر میرسد که مسئولین وزارت‌راه‌وعدهٔ‌خودرا فراموش کرداند .

حالا اهالی زابل ضمن یادآوری موضوع از مسئولین وزارت راه تقاضا دارند برای ایجاد پل‌آهنی برروی این نهر اقدام نمایند زیرا مسلما پل‌چوبی فعلی که در شرف انهدام است درآینده موجب وقوع حوادث ناگواری خواهد شد و آنوقت دیگر ایجاد پل آهنی نوشداروی بعد از مرگ سهراب خواهد بود .

استاندار جدید مازندران وارد ساری شد

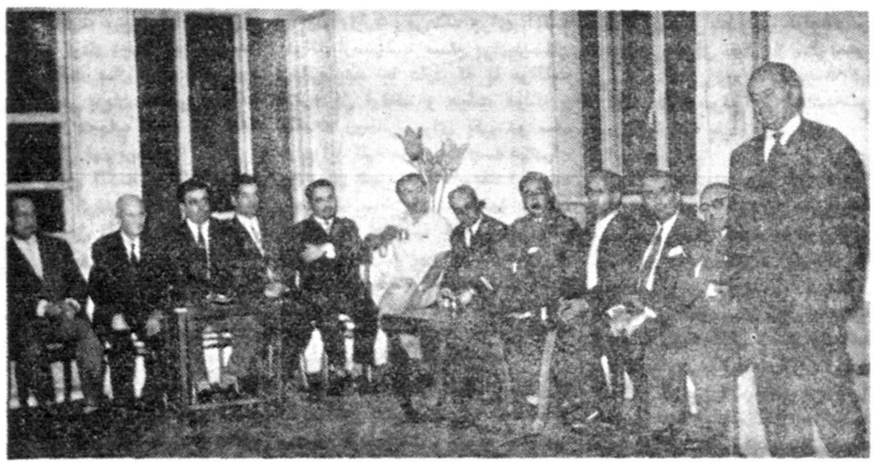

خبرنگار ما در ساری طی گزارشی مینویسد دو روز قبل آقای بنی آدم استاندار جدید مازندران بساری وارد شد و بلافاصله در عمارت استانداری مشغول کار گردید .

آقایان صاحبقرانی معاون استانداری ، روسای ادارات دولتی و جمعی‌از محترمین ومعاریف ساری در ایستگاه راه آهن شیر گاه از آقای‌استاندار استقبال کردند و در مسیر راه نیز آقای استاندار از طرف اهالی مورد استقبال قرار گرفت .

در عکس بالا آقای بنی آدم در عمارت استانداری ساری از کسانیکه باستقبال ایشان آمده بود اظهار قدردانی میکند .

اینهم مشکلی‌است!

خبر نگارمادر جیرفت می نویسد دبیرستان دخترانه جیرفت مستراح ندارد ودانش آموزان در مواقع ضروری مجبورند بخانه های خود بروند اولیای دانش آموزان‌از مسئولین اداره فرهنگ تقاضا دارند برای رفع این مشکل که چندانهم مشکل نیست اقدامی کنند .

انتصابات در شهرستانها

کرمان ـ آقای شمس‌الدین حائری ،رئیس اداره فرهنگ .

آران کاشان ـ آقای دکتر منوچهر آزاد ،رئیس بهداری .

ساوه ـ آقای ستوان تاجدینی ،کفیل گروهان ژاندارمری .

طالقان ـ آقایدکتر مهاجر ایروانی ،رئیس بهداری ، آقای اسداله فراهانی‌ـرئیس ادارهٔ فرهنگ ـآقای گروهبان کمالی،رئیس‌پاسگاه‌ژاندارمری‌ـ خانم حیدریان ، قابله بهداری .

لاهیجان ـ آقای ستوان سوم داداشی ،فرمانده ژاندارمری .

سافرین مشکول

جاعلین شناسنامه و گذرنامه بودند

هردو مسافر باقرار بازپرس بازداشت‌شدند

خبرنگار ما در آبادان گزارش می دهد پریشب مدیر مهمانخانه پارك نو آبادان به تیمسار فرمند رئیس‌شهربانی این شهرستان تلفنی اطلاع داد که دو نفر مسافر تازه وارد از تهران در یکی از اطاقهای مهمانخانه اقامت‌کرده‌اند ولی وضع کار و رفتارشان مشکوك است . بلافاصله تیمسار فرمند به آقای سروان شیروانی رئیس آگاهی دستور داد که ایـ ن دو نفر را مورد تعقیب قراردهد و از جریان کار آنان مطلع شود رئیس آگاهی شهربانی آبادان باتفاق دو نفر مامور باطاق دو مسافر مزبور در مهمانخانه پارك نو این شهرستان رفتند و آن دو را با چمدانهایشان به اداره آگاهی منتقل کردند بازپرسی از این دو مسافر مشکوك تا دو ساعت بعد از نیمه شب ادامه یافت و بدستور آقای رفیع جاه دادستان چمدانهای آنان بازرسی‌شد در این بازرسی سه برك شناسنامه‌های جعلی و یك گذرنامه بین‌المللی مجعول که با داروهای شیمیائی حك واصلاح شده بود کشف گردید گذرنامه بنام ایرج شمس یکی از این دو مسافر بود و مسافر دیگر هم خود را بنام منوچهر تقوی کارمند راه‌آهن معرفی نمود این دو مسافر خود را نسبت به مجعول بودن شناسنامه ها وگذرنامه ها بی اطلاع نشان میدادند دیروز ایرج شمس و منوچهر تقوی بدادسرا اعزام شدند برای ایرج شمس ۲۵ هزار تومان و برای منوچهر تقوی ۱۵هزار تومان قرار وجه‌الضمان صادر شد .

طبق اطلاع قرار بود دیروز ایرج شمس با هواپیما آبادان را بصوب کویت ترك کند وبهمین منظور بلیط هواپیما نیز تهیه کرده بود یك مقام مطلع شهربانی آبادان گفت مقامات انتظامی تهران مدتها است در تعقیب ایرج شمس میباشند وی متهم بجعل شناسنامه و گذرنامه است وبااستفاده از گذرنامه مجعول هم میخواست به کویت واز آنجا بکشورهای دیگر فرار کند .

حمله ناگهانی

خبر نگار ما درآران کاشان اطلاع میدهد دوشب قبل جوانی بنام محمد تازه مرد یکی از اهالی آران هنگام عبور از کوچه ای ناگهان مورد تهاجم عده ای ناشناس قرار گرفت وبضرب چاقو مجروح شد جریان باطلاع مامورین انتظامی رسید و پس از دستگیری دو نفر از مهاجمین برای معالجه محمد اقدام گردید .

ساختمان نیمه‌تمام

خبر نگار ما در شاهرود مینویسد ساختمان جدید دبیرستان دخترانه شاهرود از مدتها پیش نیمه تمام مانده است چون ساختمان فعلی دبیرستان دخترانه شاهرود از هر لحاظ نا مناسب میباشد باینجهت اولیای دانش آموزان از مسئولین امور تقاضا دارند که برای تکمیل این ساختمان نیمه تمام اقدام گردد

قاتل سنگدل درمحکمهٔ عدالت ...

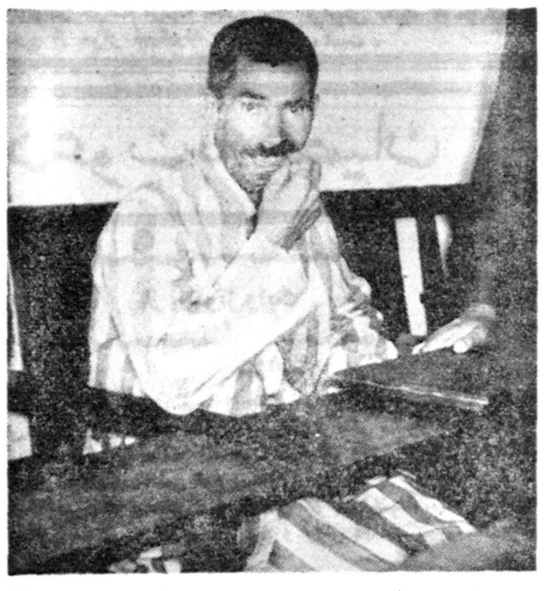

خبرنگار ما در کرمان مینویسد چند روز قبل قاتلی بنام ماشاءاله کریمی یکی از اهالی سیرجان در دادگاه جنائی کرمان محاکمه شد و بحبس ابد محکوم گردید .

قاتل علاوه بر شش فقره جنایت وآدمکشی بقاچاق تریاك نیز اشتغال داشت ولی‌عاقبت براثر تلاش مامورین انتظامی در چنك عدالت گرفتارشده.

در عکس بالا قاتل سنگدل که خونسرد و آرام بنظر میرسد در آخرین جلسه محاکمه دیده‌میشود .

اجتماعی

عبدالمجید مجد سجادی ـ قاضی :

باید حدود اختیارات بازرسان انتخاباتی مشخص شود

آقای عبدالمجید مجد سجادی‌دادیار دیوانکشور و کاندیدای منفرد دورهٔ بیستم از کرمانشاه مینویسد :

اینجانب از اشخاصی هستم که‌از بی اعتنائی انجمن نظارت وازدخالت بی رویه مامورین دولت در انتخابات رنج میبرم و جدا آرزومندم بتوان راه حلی پیدا کرد که اعمال مامورین‌دولت از حیث دعوت طبقات شش گانه و انتخاب انجمن کنترل شود ورفتار انجمن منتخب‌تحت نظرقرار گیرد ولی متاسفانه باید تصدیق کرد که فرمانداران و بخشداران برای تعیین انجمن نظارت واعضای نظارت برای عدم دخالت بی‌رویه در انتخابات جز وجدان‌شخصی ناظری ندارند .

باتوجه بمقررات قانون انتخابات و نظامنامه آن وعملی که باستناد این قانون و آئین نامه تاکنون معمول بوده قدرت واختیار دولت و نمایندگان دولت (استاندار ـ فرماندار ـ بخشدار بازرسان انتخاباتی) محدود به‌تعیین انجمن نظارت است وهر چند پس از تعیین انجمن نظارت امکان بازرسی پیش بینی شده و حتی توقیف جریان انتخابات عملی بوده ولی اگر انجمنی نخواسته به بازرسی بازرس وزارت کشور اعتنا کند یادستور وزارت کشور را بر توقیف یا توقف جریان انتخابات عملی سازد مستند‌قانونی برای الزام انجمن باجرای دستور و ونظر وزارت کشور و مامورین وزارت کشور نیست و در بسیاری از موارد مخصوصاً جریان انتخابات دوره چهاردهم در کرمان ومحلات و غیره دیده شد که انجمن بدون توجه به نظر ودستور وزارت کشور انتخاباتی را که بنظر وزارت کشور توقیف‌شده بود جریان داده اعتبار نامه صادرکرد ودارنده اعتبار نامه به مجلس رفت بنابراین حسن وقبح‌اعضای انجمن انتخابات بسته بطرز تفکر و معتقدات وخصوصیات‌اخلاقی فرماندارو‌بخشدار و حسن و قبح جریان انتخابات بسته باخلا قی و رفتار اعضای انجمن است و باقانون فعلی هیچ آئین نامه‌ای نمی تواند این وضع را تغییر دهد بلکه بنا بفرموده رئیس محترم مجلس سنا ومراقب اجراء آن باشند قانون و آئین نامه فعلی عیبی ندارد بلکه عیب در افراد مجری آن‌است

واما اگر درنظر گرفته شود که‌برای نظارت در عمل اعضای انجمن غیراز مامورین که قانونا عهده دار نظارت هستند و غیر از مراجعی که قانونا حق دارند به تخلفات و جرائم‌رسیدگی کنندافراد خارج ذیحق شناخته شوند بطور قطع این‌وضع هرج ومرجی‌ایجاد میکند که مفاسدش خیلی بیشتر از انتصاب یك فرد به نمایندگی بجای انتخاب برای نمایندگی مجلس شورای ملی است .

معهذا اگر در نظر گرفته شود که تغییراتی درمقررات نظامنامه مصوب ۱۳۰۶ر۱۲ر۲۹ داده شود اولا باید در نظر داشت که نظامنامه مزبور مستند به قانون نیست یعنی در قانون انتخابات اجازه تدوین نظامنامه به مرجعی از مراجع دولتی‌داده نشده‌ثانیا با استدلال اینکه چون مجری قانون فعلی وزارت کشور است و مجری هر قانونی میتواند در حدود همان‌قانون برای حسن اجراء آن مقرراتی راپیش بینی نماید در حال حاضر اقتضادارد حدود اختیارات بازرسان را بیشتر نمایند ودر اینصورت باید بازرسهائی انتخاب شوند که از هر حیث متدین‌و متمدن و محرز باشد که به شرافت و شخصیتش بیش‌از هر چیزی‌علاقمند است ثالثا با استفاده از کلمتین (بمحض) و جمله (منتهی تا ۵ روز) و عبارت (مدعوین در همان مجلس) و باتوجه به معانی کلماتی که از ذکر طبقات شش گانه از ماده ۱۴ قانون مذکور مستنبط است وبا ملاحظه مفهوم جملات (قبل از ورود به‌انجمن) در فقره ۳ از ماده ۲۱ و با در نظر گرفتن جملات (در حضور اعضاء حاضرین از انتخاب کنندگان) ازماده ۲۹ و باصراحت عبارت (بر تهدید یا تطمیع) از ماده ۴۴ از قانون مرقوم وامثال آنها میتوانند مقرراتی که موثر در تامین آزادی انتخابات وبالنتیجه جلوگیری از تضییع حقوق ملت ایران‌که‌منظور اصلی اعلیحضرت همایون شاهنشاهی است وضع‌نموده ومراقب اجراء آن باشند

هرعلاقمند وصاحبنظر مسائل‌اجتماعی میتواندجواب‌بدهد

نقائص قانون انتخابات و راه اصلاح آن

در انجمن های محلی شهر

درانجمن وحیدیه

سیصد دختر مدرسه ترك تحصیل کردند

استاد مالکیت ـ گرانی برق ـ لوله‌کشی ـ اسفالت گردوخاك درشورای وحیدیه مورد بحث واقع شد

جلسه شورای‌محلی کوی‌وحیدیه با حضور جمع کثیری از اعضاء تشکیل شد بدعوت شوری آقایان محمدعلی‌مسعودی وصوفی شهردار نارمك در این جلسه شرکت کردند آقای رضاهدایتی‌گفت شهروحیدیه یکصد و بیست هزار نفر جمعیت دارد در این منطقه کارمندان‌دولت درجه داران ارتش و ژاندارمری زندگی میکنندوی‌خاطر نشان‌ساخت که اکثرا کارمندان عائله‌مندودولت بدین ناحیه آمده‌و سکونت‌کرده‌اند

روز بیائید

ناطق در این موقع گفت بندرت میتوان در وحیدیه خانه ای‌پیداکرد که تعداد ساکنین آن کمتر از ده نفر باشند .

آنگاه وی‌گفت که اگرمیخواهید از تعداد اطفال وحیدیه باخبرباشید روز ها سری باین کوی بزنید .

جدول بندی

در وحیدیه بر اثر کوشش و اقدامات مردم و شهرداری هفت خیابان جدول بندی شده و این‌امر از لحاظ جریان آب چاه های‌عمیق برای این‌شهر کوچك نهایت‌اهمیت را دارد .

شورای وحیدیه پس از یك سلسله اقدامات توانسته است توجه شهرداری را به وضع این کوی جلب نماید .

فرهنك وحیدیه

در وحیدیه‌سه دبستان وجوددارد این دبستانها برای اطفال این محل کافی نیست مردم از آقای محمد علی مسعودی تقاضا کردند تا اقداماتی برای تاسیس یك دبستان دیگر در این محل به عمل‌آورد .

اسفالت

آقای هدایتی گفت‌شوری باکمك موسسه اطلاعات که در حقیقت‌نقش بسیار موثری برای مردم این‌محل داشته توانسته است اسفالت چند خیابان را در برنامه بگنجاند و اکنون از آقای محمد علی مسعودی تقاضا داریم تا برای اسفالت‌خیابان ارباب مهدی نیز توجهی بشود .

لوله کشی

اقداماتی برای‌لوله کشی وحیدیه بعمل آمده ولی هنوز این کار تکمیل نشده از میدان محمد رضا شاه تا وحیدیه سیصد متر فاصله است و لوله کشی تا این میدان آمده ولی این سیصد متر را هنوز در صدد نیستند لوله گذاری‌نمایند امیدواریم با اقدامات شوری وکمك شما آقایان در این کار هم موفق بشویم .

برق و روشنائی

وضع برق و روشنائی وحیدیه خوبست ولی قیمت آن گران است سه‌کارخانه برق اختصاصی‌و کارخانه برق بانك ساختمانی باین محل‌نیرو میدهد ولی‌برق بانك ساختمانی‌خیلی گران است .

آقای محمد علی مسعودی دراین موقع گفت شکایتی بنویسید تابرای اقدام در سازمان های مربوطه این موضوع را دنبال کنیم وقتی دولت تصویبنامه گذرانده که‌برق ازقیمت معینی تجاوز نکند دلیلی در دست نیست که بانك ساختمانی برق‌را گرانتر بفروشد .

اسناد مالکیت

یکی از ساکنین وحیدیه گفت که اداره ثبت شمال برای صدور اسناد مالکیت مردم مانع میتراشد ناطق‌گفت برای دریافت مالیات وسایر هزینه‌ها باید قیمت روز واگذاری مورد عمل آقایان باشد در صورتیکه مامورین میخواهند بادر نظرگرفتن قیمت‌امروزی اراضی هزینه‌های لازم را از مالکین دریافت نمایند .

یك نفر دیگر از ساکنین گفت امروز من باداره ثبت رفتم یکی از مامورین گفت برو شش روز دیگر بیا و پس‌از گفتگوی زیاد ترتیبی‌پیش آمد که همان مامور در ظرف نیمساعت کار مرا راه انداخت مردم از آقای مسعودی تقاضا کردند تاشخصا این کار را دنبال نماید .

ترك تحصیل دختران

آقای هدایتی گفت درسال جاری بعلت نبودن دبیرستان دخترانه در وحیدیه سیصد دختر مدرسه از تحصیل بازماندند وی افزود که مردم این محل متعصب هستند واز آقای مسعودی تقاضا کرد تا ضمن ملاقات باماموربن وزارت فرهنك برای‌تاسیس یك دبیرستان دخترانه اقدام کنند .

مدرسه حرفه‌ای

آقای محمد علی مسعودی پس‌از گفتگوی مردم درباره فرهنك به آنان پیشنهاد کرد اگر موافقت دارند در وحیدیه مدرسه حرفه‌ای تاسیس شود آقای مسعودی افزود که تاسیس مدارس حرفه‌ای برای وحیدیه ضرورت کامل دارد و شورای وحیدیه با این پیشنهاد موافقت کرد .

چهارم آبان

ساکنین وحیدیه از مراسم روز چهارم آبان صحبت کردند و ازآقایان حاضر دعوت کردند تا در مراسم روز مزبور در این محل گرد آیند .

گردوخاك

قسمت‌اعظم خیابانهای وحیدیه‌خاکی است و رفت وآمد اتومبیل هاناراحتی بزرگی برای مردم پیش می‌آورد گردو خاك مهمترین ناراحتی مردم وحیدیه است . مردم تقاضا دارند ضمن‌اسفالت چند خیابان اصلی که محل رفت وآمد اتومبیل‌ها است باین وضع خاتمه داده شود .

مبارزه با گرانفروشی درشمیران

خبرنگار مادر شمیران گزارش می دهد دیروز بنابه پیشنهاد آقای لسانی رئیس اداراه امور شهر شمیران طبق دعوت آقای مشاور فرماندار این شهرستان شورای شهرستان تشکیل گردید در این جلسه شورا برای‌اجرای برنامه دولت در مورد همکاری با شهرداری از نظر مبارزه باگرانفروشی مذاکرات لازم بعمل آمد و قرار شد کلیهٔ روسای دوایر دولتی و معاونین آنها در اینمورد با شهرداری همکاری و تشریك مساعی نمایند و کلیه کارمندان ادارات دولتی شمیران‌درباره نصب اتیکت قیمت و نظارت در کار فروشندگان با شهرداری همکاری کنند پیشه وران‌نیزموظفندبتذکرات مامورین توجه نمایند زیرا در صورت تخلف تحت تعقیب قرار خواهند گرفت .

«دوعقاب» گودیر ساخت

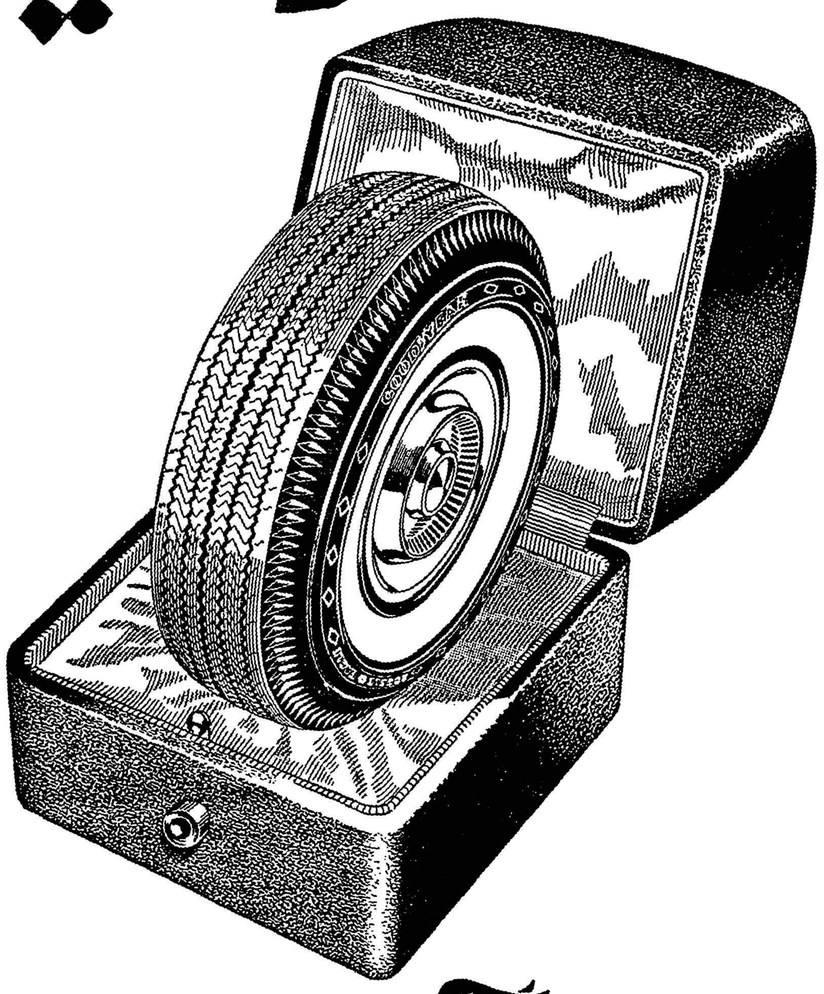

GOODYEAR

عالی ترین و گرانترین لاستیک که امروز در دنیا ساخته میشود .

۹۰۳۸

آ ـ ۲۷۳۶۲

معاون نخست‌وزیر گفت :

از خانمها که قدرت خرید مملکت را در دست دارند تقاضای همکاری میکنم

مردم اقدامات دولت را تائید میکنند

جلسه اتحادیه‌شرق شهبازبریاست آقای فتح‌اله بداغی و با حضورآقایان دکتر شکیبا ـ محمودی ـ کدخدازاده ـ سرهنك خلف‌بیگی ـ علی محمدبداغی ـ عباسعلی کلالی ـ حاج میرابریشمی ـ عباس مهنا ـ قدیریان ـ علی‌خشنود ـ اسداله باقری ـ سیدعلی‌اکبر تهرانی ـ صامت ـ در منزل آقای فتح‌اله بداغی تشکیل گردید .

ابتدا آقای حاج میر ابریشمی احساسات بی شائبه اهالی و ساکنین شرق تهران را از مژده مسرت بخش نوزاد در بار سلطنتی ابراز و از خداوند متعال مسئلت نمود که نوزاد پسر باشد تا آرزوی ملت و شاهنشاه محبوب برآورده شود و ملت ایران را شادی بخشد .

سپس آقای بداغی اقدامات دولت را در امر مبارزه با گرانفروشان مورد تائید قرار داد و از عموم اهالی و مردم تهران و ملت ایران تقاضا نمود که‌در این امر مهم با دولت همکاری‌وتشریك مساعی نمایند تا بلکه هزینه زندگی که تاکنون قوس صعودی را پیموده تنزل نماید و ضمنا متذکر شد که‌اگر چه این اقدامات کاملا بجا و اثر بخش میباشد ولی کافی نیست کما اینکه صاحبان کار خانه های نوشابه سازی غیر الکلی یك ریال به هر شیشه افزودند و با مذاکرات واقدامات‌وزارت دارائی متاسفانه تنزل قیمت آنهاتحقق نیافت و امروز که دولت مبارزه جدی با گرانفروشی شروع نموده شایسته است این موضوع را تعقیب و بهای هر شیشه را به ۵ ریال تنزل دهد وی گفت مسلما با این اقدام دولت مردم متوجه خواهند شد که امر مبارزه با گرانفروشی صورت تحقق یافته و جنبه شوخی ندارد .

امروز مقامات شهرداری اعلام کردند که روز گذشته دادگاههای سیار شهرداری تهران‌ازخیابانهای‌اردیبهشت شاه ـ سی متری ـ حشمت‌الدوله ـ نواب ـ سلسبیل ـ آذربایجان ـ ژاله دیدن کردند .

دادگاههای شهرداری لباس شوئی ویکتورهوگو، قصابی نواب ،اغذیه فروشی مسرور ، فروشگاه ایران در سلسبیل ، میوه فروشی اله وردی شیخان ، پیراهن فروشی جعفری ، شیرینی فروشی جهان ،صندلی‌فروشی ژاله ،خوار بار فروشی صداقت‌دریانی میوه فروشی حسن‌محمدی را بپرداخت جریمه محکوم کردند .

امروز آقای دکتر علی آبادی‌معاون نخست وزیر و سر پرست بازرسی نخست وزیری بخبرنگار ما گفت‌گران‌فروشی و گران خریدن هر دو واقعیتی هستند که از آن خوشحال نیستیم و بسیار متاسفیم و جدا با آن مبارزه‌می کنیم و از مردم همکاری و یاری می طلبیم تا این واقعیت نا مطلوب را بکمك هم از بین برداریم و یك‌اقتصاد سالم بوجود آوریم . این‌مبارزه بظاهر اقتصادی است ولی اخلاقیات و ایجاد همبستگی قویتر بین افراد جامعه وبین جامعه و دولت ارتباط دارد که مصالح جامعه را تشخیص بدهیم و محترم بداریم و خود با احترام بحقوق خوددر کمك با دستگاههای‌مملکتی در صدد جلو گیری از تجاوز بر آئیم . اثر روحی این مبارزه همان اندازه اهمیت دارد که اثر اقتصادی آن دارد گران خریدن گرانفروشی را بوجود می آورد و باز هم از مردم تقاضا میکنیم که کالای گران نخرند تا گرانفروشی بوجود نیاید همچنین ازخواهران عزیز که نیرو و قدرت خرید مملکت را در دست دارند خواهش میکنیم که در این نهضت مبارزه با گرانفروشی همکاری بیشتری‌بعمل آورند . معاون نخست وزیر در پایان گفت : نرخ بعضی از کالا های بسیار ضروری تعیین شده و نرخ بقیه‌کالاها وهمچنین خوار ، بار دردست تهیه است‌وبزودی از طرف شهرداری تهران اعلام خواهد شد .

برائر اقدام انجمن باغ‌صبا

آب ارزان شد

جلسه انجمن محلی باغ صبادرمنزل آقای دکتر عابدینی با حضور آقایان رکن‌الدین احمدی ـ محمود سلیمی ـ جواد قدیمی ـ دکتر نیك نژاد ـ حسن حریری ـ نوبری ـ میرپوریان ـ مصباح ثقفی ـ قوام شهیدی ـ مخبری هاشمی برپاست آقای رحمت‌اله‌سلیمی پور تشکیل گردید .

آقای سلیمی پور اظهار داشت. بر اثر مراجعه عده‌ای اطلاع حاصل‌شد بهای آب هر تانکر شهرداری را از ۱۵۰ ریال به ۲۵۰ ریال ترقی‌داده‌اند فورا از آقای ذوالفقاری شهردارتهران تقاضای تعدیل نرخ آب گردیدشهردار بلافاصله رئیس اداره مربوطه‌راحضار کرد و دستور داد قیمت هر تانکر آب باید بهمان نرخ‌قبلی ۱۵۰ریال دریافت گردد ودستور صادره فورا اجراء گردید این اقدام سریع و حسن نیت آقای ذوالفقاری موجب سپاسگزاری و امیدواری اعضای انجمن‌و همچنین‌کلیه ساکنین محل گردید . ناطق راجع باسفالت خیابان های کلیم کاشانی و توتونچی اظهار داشت که از طرف اداره کل فنی شهرداری اقدام به‌نقشه برداری خیابانهای مذکور شده وقریبا شروع بکار خواهند کرد .

یکی از ساکنین محل بنام آقای مداح باتفاق خدمتگذار خود که مورد تجاوز واقع شده بود بانجمن آمد و شکوائیه‌ای تقدیم کردکه‌جهت‌رسیدگی و احقاق حق عینا برای کلانتری ۲۵ فرستاده شد . .

آقایان اعضای انجمن نسبت بکار های برزن ۱۳ و توقعاتی که اهالی‌از برزن دارند مطالبی اظهار داشتند که مقرر گردید رئیس انجمن با برزن‌تماس گرفته و ترتیب کار را طوری بدهد که با توجه بامکانات برزن نظر اهالی نیز تامین گردد .

نسبت بمطالب دیگری نیز مذاکره و تصمیماتی اتخاذ گردید و مقرر گردید بوسیله آقای سلیمی پوررئیس انجمن اقدام لازم معموم گردد .

آ ـ ۲۷۳۶۸

لطفا یادداشت فرمائید

امشب

برنامه تلویزیون ایران

ساعت ۵ر۳۰ ـ آهنگهای‌غربی رادیوئی
ساعت ۶ر۰۰ ـ آغازبرنامه
ساعت ۶ر۰۳ ـ برنامه‌خردسالان
ساعت ۶ر۳۰ ـ فیلم
ساعت ۷ر۰۰ ـ برنامه‌جوانان
ساعت ۷ر۳۰ ـ برنامه‌بانوان
ساعت ۸ر۰۰ ـ ارکستر هنرهای‌زیبا
ساعت ۸ر۳۰ ـ اخبار
ساعت ۸ر۴۵ ـ فیلم‌سازمان سمعی و بصری
ساعت ۹ر۰۰ ـ برنامه‌هفت‌ساله
ساعت ۹ر۳۰ ـ فیلم سینمائی
ساعت ۱۱ر۰۰ ـ پایان‌برنامه

در محافل و مجالس

درسالن کنفرانس دانشکده ادبیات
کنفرانس راجع به نمایشگاه صنعتی آلمان در تهران
توسط : پرفسور هینس
تحت عنوان
ایران و آلمان در گذشته
از ساعت ۵ر۳۰ به بعد از ظهر
درباشگاه کارمندان دولت
موسیقی و فیلم
درانجمن ایران و امریکا
کلاس آشپزی
از ساعت ٤ بعد از ظهر
مجلس چای و گفتگو
بزبان انگلیسی
از ساعت ٥ بعد از ظهر
سخنرانی آقای جعفر بهبهانیان
مدیر عامل بنیاد پهلوی
پیرامون :
بنیاد پهلوی وفعالیتهای آن
از ساعت ٦ بعد از ظهر
در انجمن ایران و پاکستان
درس انگلیسی
از ساعت ٥ بعد از ظهر
در باشگاه نفت
فیلم
ازساعت ٨ بعد از ظهر
در انجمن ایران و هند
فیلم برای کودکان
از ساعت ۷ بعد از ظهر

نوشته : ژرژنووسل
مخبر روزنامه فرانس‌سوآر

جریان مشروح محاکمه سران رژیم سابق ترکیه

ما نمیتوانیم در زیر برق سرنیزه از کسی دفاع کنیم

« عدالت ، پایه واساس کشور است .»

امروز جمعه ۱۴ اکتبر دادگاه مامور رسیدگی به جرائم واتهامات پانصد تن از زمامداران و هواداران حکومت سابق ترکیه در جزیره یاسی آدا افتتاح شد در حالیکه شعار فوق بر بالای سر قضات خودنمائی می‌کرد .

اتهامات عمده زمامداران سابق ترکیه عبارتست از نقض قوانین اساسی ترکیه و فساد سیاسی و سوء استفاده از اموال مردم .

دادستان تقاضای اعدام سی‌و هشت نفر را کرده است . سی و هشت سر من جمله سربایار و مندرس باید برسر دار برود .

● ۳۶ وکیل مدافع که توسط متهمین انتخاب شده‌اند در دادگاه حاضر نشدند .

جلال بایار هنوز نتوانسته است وکیل مدافعی پیدا کند .

مفاد کیفر خواست مندرس نه به خود او ونه به وکیل مدافعش اعلام شد .

● وکلاء مدافع شکایت کرده‌اند که اجازه گفتگو با موکلین‌خود را ندارند .

رئیس دادگاه بی‌درنگ اعلام کرد که وکلای مدافع کلیهٔ وسایل مفید فایده را برای دفاع از موکلین دراختیار دارند .

مندرس گفت : وکیل مدافع نمی‌تواند دفاع کند مگر آنکه از کلیه امکانات مادی و معنوی برخوردار باشد وی افزود : سکوت افسرانی که به‌دفاع از من مامور شده‌اند .

روحیه مرا خراب می‌کند .

به هفت تن از زنان متهم که از نمایندگان سابق هستند اجازه داده شد که قبل از ورود به دادگاه آرایش کنند .

استانبول ـ ۱۴ اکتبر ـ من‌اکنون در طالار بزرگ دادگاه تاریخی یاسی‌آدا نشسته‌ام . پرده از روی یك‌تراژدی بزرگ ترکیه برداشته میشود، صحنه این تراژدی ، همین دادگاهی است که من در آن نشسته‌ام از دور گنبد ها ومناره‌های استانبول دیده میشودجزیره یاسی آدا منطقه ممنوعه نظامی اعلام شده است .

نیروهای نظامی و پلیس شب وروز «تمام زوایای » آنرا محافظت‌می‌کنند. طالاریکه اکنون محل محکمه است آشیانه هواپیما بوده است که بشتاب سقفی برآن کشیده‌اند .

روزنامه نگاران در طرف چپ‌قرار دارند وتمام صحنه و سط را متهمین اشغال کرده‌اند .آنها با سکوت دهشتناکی وارد طالار موقت شدند ـ صدای فلاش دوربین ها بر دهشت این سکوت می‌افزود .

جلال بایار پیر مرد هیکل دار نیرومندی بنظر می رسید . عدنان مندرس پشت سر او وارد شد . گرد ملال دیر پائی ، صورت جلال بایار را پوشانده بود. عدنان‌مندرس گوئی از رنج زندان بستوه آمده بودو لاغر شده بود . بایار لباس آبی رنك و کراوات خاکستری ویك کلاه برنك بلوط پوشیده‌بود.

مندرس و زور لو ملبس به لباس خاکستری تیره‌بودند. هفت نماینده زنی که قبل ازورود بدادگاه اجازه مالیدن روژ لب به آنها داده شد مثل زنان قبل از انقلاب ـ شیك و ظریفو خوشگل مانده‌اند .در میان متهمین شوهر اول «زازا گابور» موسوم به «بروهان بلگا» دیده می شد .

نخستین دقایق طولانی ووحشتبار دادگاه به حضور و غیاب ۵۰۰ نفر متهم گذشت . قرائت ادعا نامه علیه متهمین سه ساعت طول کشید محوطه اطراف دادگاه را افسران جوان ترك محافظت می کردند . ناوشکن های بحریه‌ترکیه ـ نیز در سواحل «صخره یاسی‌آدا»بحال آماده باش بسر می بردند .

روزنامه نگاران ۴ روز باید کارت ورودی خودرا در آخر طالار محکمه بدست مامور کنترل می دادند . یك اسکادران از هواپیما های شکاری آماده است تا دریك چشم بهمزدن برای سر کوبی شورش در هر کجای کشورحرکت نماید . این یك قسمت ازاقدامات احتیاطی دولت ترکیه دراین دوره خطیر و بحرانی است .

در حال حاضر ۲۵۰۰ نفر دیگر از شخصیت های ترك در زندان بسر می‌برند. دولت اقدامات لازم را در مورد محکومیت ویاآزادی آنها رها کرده و کوشش خودرا بر روی محکومیت جلال بایار ۷۷ ساله و دیگر سران سابق متمرکز ساخته است . بایار و مندرس از مهمترین عوامل این درام دردناك هستند که در یك جزیره کوچك آغاز شده است .

باید دانست که چون قوانین ترکیه اعدام مردان بیش از ۶۵ سال را اجازه نمی دهد ـ دولت کنونی ترکیه قانون مزبور را لغو کرده و عطف بماسبق آنرا جایز دانسته است . لغو قانون سابق برای آنست که محکومیت باعدام جلال بایار قطعی گردد .

اما گرداننده نامرئی این‌صحنه های هراس انگیز کیست ؟ چه کسی این پانصد نفر را بر روی نیمکت دادگاه نشانده است ؟ یك کمیته بیست‌و هفت نفری مرکب از یك عده از افسران با عقاید آتشین ـ گرد‌اناده بی باك این صحنه هاست .

مزایده دوج فرسوده

اداره اردنانس ـ ارتش سی‌دستگاه دوج فرسوده موجود را درشش قسمت پنج دستگاهی بشماره‌های ارتشی بشرح زیر .

قسمت اول (۱۱۷۱۷ ـ ۱۱۲۷۶ـ ۱۱۷۲۰ـ۱۱۰۵۸ـ ۱۲۰۷۲) قسمت دوم۱۱۴۰۶،۱۱۲۷۸ـ۱۲۰۰۸ـ ۱۱۷۱۵ ۱۱۸۸۸) قسمت‌سوم۱۱۵۱۴ـ۱۱۴۱۴ ۱۱۶۴۸ـ۱۱۴۱۳ـ۱۱۷۷۰قسمت چهارم (۱۳۶۷۴ـ۱۲۴۶۸ـ۱۳۲۸۳ ـ۱۳۷۴۲ ۱۳۷۴۰)قسمت‌پنجم ۱۲۳۴۵ـ۱۲۳۴۹ ۱۳۵۵۴ـ ۱۲۳۱۶ـ۱۲۵۸۴) قسمت ششم ۱۲۴۴۶ـ ۱۸۰۴۱ ـ ۱۳۲۱۸ـ ۱۳۲۱۹ـ۱۳۶۴۴

رااز طریق مزایده کتبی بفروش میرساند

۱ـداوطلبین خریدمیتوانندهمه‌روزه درمیدان‌اشیاء فرسوده‌اداره اردنانس ارتش واقع درعباس آباد خودروهای نامبرده بالارااز نزدیك مشاهده وبعدا برای هر قسمت جداگانه مبادرت به پیشنهاد نمایند (به‌پیشنهاداتیکه کمتر ازیك قسمت باشد ترتیب اثرداده نمیشود ضمنا کسانیکه برای هر سی دستگاه پیشنهاد داده‌باشند حق تقدم خواهند داشت)

۲ـشرکت کنندگان‌میبایستی‌پیشنهادات خودرا در ۲نسخه درپاکات لاك ومهر شده تاساعت ۱۰ صبح روز شنبه هفتم‌آبانماه۱۳۳۹ بدفتراداره اردنانس. ارتش واقع درعباس آباد و دفتر اداره بازرسی مالی ارتش واقع در خیابان سوم اسفند تحویل و رسید دریافت دارند .

۳ـ حضور پیشنهاد دهندگان در جلسه مزایده آزاد بوده و کمیسیون مزایده‌دررد یاقبول یك یاکلیه پیشنهادات رسیده مجاز است .

۴ـپیشنهاد دهندگان بایستی مبلغ بیست هزار ریال برای‌هرقسمت پنج دستگاهی بعنوان ودیعه بحساب‌شماره ۱۲۲۷ دارائی شماره ۵دربانك ملی شعبه فردوسی ریخته واعلامیه آنرا پیوست پیشنهاد خود نمایند .

۵ـبه‌پیشنهادات مبهم وباقید وشرط وبدون سپرده وهمچنین پیشنهاداتیکه دیرتر ازساعت مقرره واصل‌شده‌باشد ترتیب اثر داده‌نخواهد شد .

۶ـ چنانچه برنده مزایده در ظرف پنج روز پس از تاریخ ابلاغ تصمیم کمیسیون درپرداخت بقیه ارزش خود روهای مورد مزایده خود داری نمود معامله‌کان لم یکم فرض و سپرده‌بنفع ارتش ضبط خواهدشد .

۷ـ پرداخت کلیه عوارض ومالیات وهزینه آگهی بعهده برنده مزایده خواهد بود .

۸ـ پیشنهادات واصله درساعت۱۲ صبح روز شنبه ۷ر۸ر۳۹درفترسازمان خدمات واعتبارات باز وقرائت خواهد شد .

رئیس اداره اردنانس ارتش ـ سرلشگر خزاعی
آـ۲۷۲۵۰

دروغ که شاخ ودم نداره !

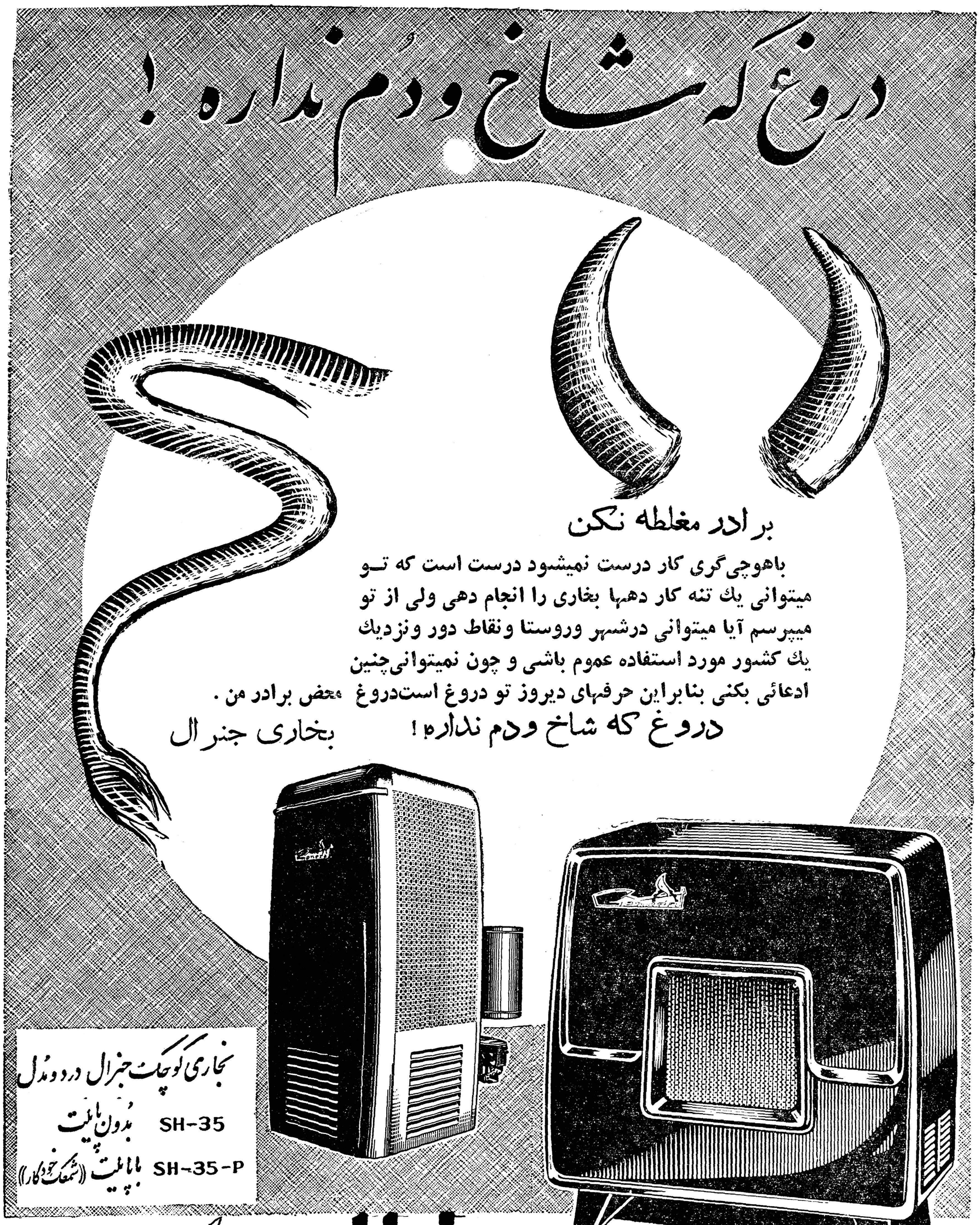

برادر مغلطه نکن

باهوچی‌گری کار درست نمیشود درست است که تو میتوانی یك تنه کار دهها بخاری را انجام دهی ولی از تو میپرسم آیا میتوانی درشهر وروستا ونقاط دور ونزدیك یك کشور مورد استفاده عموم باشی و چون نمیتوانی‌چنین ادعائی بکنی بنابراین حرفهای دیروز تو دروغ است‌دروغ محض برادر من .

دروغ که شاخ ودم نداره !

بخاری جنرال

بخاری کوچك جنرال درد و مدل
SH-35 بدون پایلت
SH-35-P با پایلت (شمعك خودکار)

فاکوپا بخاری مبلی جنرال مدل SH-53

جنرال

شرکت‌سهامی جنرال‌مکانیک ـ خیابان ویلا ـ خیابان‌اراك ـ شماره ۳۶۵ تلفن ۴۵۴۰۸

نخستین اتهام بایار پانزده اکتبر

تراژدی باشکوه و هولناکی که دیروز آغاز شد امروز بیك کمدی بزرك کشوری مبدل شده است.

این مضحك بزرگ جریان فروش سگ اهدائی پادشاه افغانستان به باغ وحش است که توسط جلال‌بایار صورت گرفته است . مدیر باغ‌وحش اظهارداشت که برای خرید این «سگ تاریخی» ۲۰۰ گوسفند باغ وحش‌را فروخت .

این نخستین مورد اتهام جلال‌ـ بایار بود که سه ساعت وقت ناظران وضع دادگاه را گرفت و فردا نیز خواهد گرفت. مورداول همان‌مصداق راهی را کوهی کردن است . باید انست که‌اتهاماتی مانند نقض قانون سیاسی ترکیه و زیر پاگذاشتن‌آزادی ای مردم و غیره که به زمامداران سابق ترکیه وارد میشود کلی بافی امت و مواردی نیست که از شدت وضوح ذهن توده های ترك راتحت تاثیر شاید قرار دهد . اما اتهام کوچکی مانند فروش بدون اجازه‌یك سگ خیلی بذهن مردم نزدیك تراست برای ضایع کردن و تهمت زدن به متهمین این مورد اتهام بهتر وموثرتر دانسته شده است .

یك مورد بسیار خطیر دیگرجریان فرزند معشوقه مندرس نخست وزیر سابق است که ممکن است‌پزشك اورا کشته باشد . مندرس متهم‌است که خود با قتل فرزند نا مشروع موافقت کرده است

ضمنا باید دانست که مندرس‌بیش از یکبار وکیل مدافع خود را ملاقات نکرده است .

امروز که به جزیره وارد شدیم افسران لباسهای مارا تفتیش کردند وحتی برخی‌ازلباسهای‌مارا درآوردند یك «پاراوان» نیز در کنار ساحل قرار داشت که خبر نگاران زن را درآن تفتیش میکردند . سه متر بسه متردر محوطه دادگاه سربازی‌ایستاده است . ۲۵۰ روزنامه نگار را بر بالای سکوب های بلند نشانده اند یك مجسمه از آتاتورك بنیان گزار ترکیه جدید بر بالای سر دست پروردگان مکتب او خود نمائی میکند

آگهی مناقصه

چاپخانه سازمان برنامه مقدار ۱۲۳ کیلو خط برنج مختلف مورد احتیاج خودرا ازطریق مناقصه کتبی خریداری می‌نماید فروشندگان می توانند با مراجعه بدفتر چاپخانه واقع دراول خیابان استخر برك مشخصات آنرا دریافت دارند .

پیشنهادات تا آخر وقت اداری ۸ر۸ر۳۹ پذیرفته خواهد شد
۱ـ۲ آـ۲۷۳۹۴ چاپخانه سازمان برنامه

۵۰۰ نفر از زندانیان متهم پشت‌سر هم در صف وارد جلسه شدند .

جلال بایار در پیشاپیش آنهاحرکت می‌کرد .

امروز مندرس بالحنی مردد ورعشه داری برای رئیس دادگاه شرح دادکه وی بیش از یکبارو کیل مدافع خود را آنهم برای ۲۵ دقیقه در حضور چهار افسر نگهبان ندیده است .

در جلوی میز دادگاه جلال بایار و مندرس وزراء و رئیس مجلس کبیر ترکیه نشسته‌اند در میان آنها‌عده‌ای زن ـ یك شاعر معروف و یك‌روزنامه‌ـ نگار کور دیده میشود. در انتهای طالار پدر ومادر وهمسران محکومین نفس درسینه هایشان حبس شده است

رئیس دادگاه صورت صاف و بیمو و رنك پریده‌ای دارد. چشمهای او در شقیقه‌هایش فرو رفته است

گوئی او یکی از جنگجویان‌آسیای صغیر در زمان تیمور لنك بوده است .

هر کلامی که از دهان او بیرون می‌آیدبا اعتراض‌واستقبال سردمتهمین روبرو میشود یکی از وکلای مدافع ازفرصت کمی‌که‌برای مطالعه‌دادخواست داده شده است شکایت کرد .

یکی دیگر فریاد زد : اسلحه را بزمین بگذارید. ما نمی‌توانیم درزیر برق سر نیزه از کسی دفاع کنیم . گلوله ما را تهدید می‌کند .

آگهی مزایده فروش لوازم نقشه‌کشی

سازمان برنامه ۱۴۳ قلم ابزار و لوازم نقشه کشی و نقشه برداری ازقبیل انواع مختلف متر و تخته های نقشه کشی ودوربین وخط کش وغیره را ازطریق مزایده بفروش می رساند کسانی که مایل به شرکت دراین مزایده می باشند می توانند برای اخذ برك مشخصات و شروط معامله و کسب اطلاع بیشتر به دفتر نمایندگی سازمان برنامه واقع در خیابان سی متری برابر ژاندارمری کل کشور خیابان ساسان شماره ۱۵ مراجعه فرمایند پیشنهاد ها تا آخر وقت اداری روز دوشنبه ۲۳ آبان ماه ۱۳۳۹ پذیرفته میشود جلسه مزایده در ساعت ۱۰ صبح روز سه‌شنبه ۲۴ آبان ماه ۱۳۳۹ در دفتر نمایندگی تشکیل می شود ورود پیشنهاد دهندگان در جلسه مزایده آزاد است .

۱ـ۲ آـ۲۷۳۹۶ دفتر نمایندگی سازمان برنامه

آگهی مزایده

کارخانه نساجی شماره ۲ شاهی ۱۲ قلم متفرعات محصول را بشرح مندرج در شرایط آگهی از طریق مزایده به فروش می‌رساند. پیشنهاد دهندگان می توانند با دریافت برك شرایط آگهی از دفتر کارخانه در شاهی ودر تهران از قسمت صنایع نساجی (خیابان دانشکده کاخ سازمان برنامه اطاق شماره ۴۲۴) پیشنهادات خودرا تنظیم وتا آخر وقت اداری روز سه شنبه دهم آبان ۳۹ تسلیم دفتر کارخانه بنمایند

۱ـ۲ آـ۲۷۳۰۶ پرویز سمیعی رئیس قسمت‌صنایع نساجی

ورزشی

تلگراف ورزشکاران باعلیحضرت همایون شاهنشاهی

امروز اطلاع‌حاصل شد که ازطرف سرپرستان تیمهای بسکتبال خرمشهر ـ بندر پهلوی ـ تبریز ـ اصفهان ـ آبادان که‌در مسابقات‌بسکتبال اپ صدری درتهران شرکت نموده بودند تلگرافی‌به‌پیشگاه مبارك الیحضرت همایون شاهنشاهی زده شده‌است دراین تلگراف ضمن‌تقدیم صمیمانه‌ترین احساسات قلبی ورزشکاران شهرستان خوداز فدراسیون بسکتبال کشور وترتیب مسابقات بسکتبال رضایت وتشکرنموده‌اند.

از : اسپهانی

نتیجه مطلوب

پس‌از چهارشب مبارزه سرسخت ودرعین حال بسیار دوستانه مسابقات‌والیبال کشورهای هم‌پیمان سنتو خاتمه‌یافت ودرنتیجه تیم والیبال نیروی‌هوائی شاهنشاهی باسه‌برد وبدون‌باخت برقبای خودفائق آمد وبعنوان قهرمان اول مسابقات والیبال سنتو کاپ رضاشاه کبیررا گرفت .

دراولین مسابقه ایران‌ـ ترکیه معلوم گردید که‌تیم نیروی‌هوائی ایران‌نسبت بتیم‌های شرکت‌کننده برتری دارد. ولی عقاید مطلعین درباره تیمهای پاکستان، امریکا، ترکیه متفاوت بود. بخصوص‌باخت فاحش تیم امریکا درمقابل پاکستان درباره برتری تیم ایران تردیدی بوجود آورده بود.ولی‌در مسابقات شب‌های دوم‌وسوم وضع تیم‌امریکا روشن گردید و معلوم شد همه تیمهای شرکت کننده کم‌وبیش‌خوب بازی میکنند و نمیتوان قبل‌از مسابقه نتیجه راپیش‌بینی نمود .

بازی نهائی راتیم‌های‌امریکا وایران انجام دادند .تیم‌ما گیم اول‌و دوم رابرد ولی‌در گیم سوم باخت . گیم چهارم تاآخرین لحظه مساوی جریان‌داشت وبالاخره تیم ایران موفق‌شدبازی را۱۷ـ۱۵ بنفع خود تغییردهد وازیك آزمایش مهم سربلند بیرون آید .

ناگفته نماند که‌تیم امریکا از لحاظ روحیه و خصال ورزشی بهترین تیم مسابقات بود . افرادتیم مزبور درمقابل بردها مغرور نمیشدند. وباختها راهم‌باکمال خونسردی وخوشروئی استقبال میکردند. حتی‌درحین بازی امریکائیها موفقیت حریف راباکف زدنهای صمیمانه مورد تشویق قرار میدادند .

درمسابقات والیبال سنتو نظم سالن خوب‌بود، تماشاچیان قدرشناس از تیمهای شرکت کننده استقبال میکردند . داوران ایرانی درقضاوت خود دقیق وبی‌غرض بودند .

بهرصورت سازمان ورزش نیروی هوائی ایران باتشکیل‌مسابقات والیبال سنتو ،گام موثری برداشت‌و نتیجه مطلوب گرفت.

رشوه‌گرفتن چند فوتبالیست

منجر به شکست تیمهای فوتبال نیرومند انگلستان گردید

لندن‌ـ خبرگزاری فرانسه ـ ۱۳ اکتبر اطلاع داد که چندروز قبل کمیته مخصوصی برای بررسی موضوع فساد در ورزش فوتبال انگلستان تشکیل گردیدو باجدیت به‌فسادی که ،، ورزش فوتبال رافرا گرفته رسیدگی‌مینمایند. روز گذشته «بوبی‌اوانس» یکی‌ازبازی کنان معروف تیم «چلسی» افشا کرد که مبلغ۵۰۰ لیره بیکی ازبازیکنان تیم «اورتون» پرداخته است تابازی را به نفع تیم «چلسی» ببازد .

«اوانس» که‌خود یکی‌از بازیکنان معروف بوده و بارها در مسابقات‌جهانی شرکت‌داشته‌است به‌خبرنگاران جراید انگلیس اظهار داشت که به «الکس‌ـ پارگر» یکی‌از بازیکنان تیم «اورتون» رشوه داده است . «اوانس»از افشاءنام رفقای‌خودکه دراین ماجرا دست‌داشتند خودداری کرد .الکس پارکر که‌دراین قضیه متهم بدریافت رشوه شده است باشدت این‌مسئله راردکرده و آنرا موضوعی مسخره وغیرقابل قبول‌نامید‌ـ ولی «اوانس» ضمن تائید مطلب اظهار داشت البته اینك‌مدتی از این موضوع میگذرد ومن تصور نمیکردم که‌پرده از آن برداشته شود .وبدینطریق‌تصور میکنم که‌پایان شرکت من درمسابقات فرارسیده است .

البته ماجرا باینجا خاتمه نمی‌یابدو «روی پل»یکی از بازیکنان تیم‌منچستر درکمیته تحقیق‌اعتراف کردکه دومرتبه برخلاف قانون واخلاق رشوه گرفته استو یکمرتبه آن مبلغ ۵۰۰ لیره دریافت داشته وباتغییر مسیر مسابقه تیم مخالف راازخطر حذف ازبازی‌نجات داده است. البته برای باختن درمسابقه راههای‌زیادی‌وجوددارد که‌این بازیکن همه آنهاراافشا کرده‌است. مثلامرتکب خطا شدن ،خودرا مصدوم نشان دادن واز بازی خارج شدن روزنامه های انگلیس دراین زمینه شدیدا از کمیته تحقیق جانب‌داری‌کرده واقدامات‌کمیته رابرای نجات ورزش لازم و ضروری میدانند .

رئیس هیئت بسکتبال شمیران

امروز اطلاع حاصل شد که آقای نصرت‌اله ملك محمدی رئیس هیئت دوچرخه سواری و دوومیدانی شهرستان شمیرانات بریاست هیئت ورزشی بسکتبال شمیران منصوب شدند.

جشن در باشگاه تهران جوان

ازطرف سازمان پینك‌پنك باشگاه تهران‌جوان مجلس جشنی‌درمحل باشگاه بمناسبت توزیع جوائز قهرمانان پینك پنك باشگاه ترتیب‌داده شد . دراین جلسه هنرمندان رادیو آقایان‌روانبخش ،بهمنیار ، افشارو جمعی دیگراز هنرمندان افتخارا شرکت نمودند وپس‌از اجرای برنامه‌های هنری آقای فکری مدیرباشگاه بمدعوین‌خیرمقدم گفت‌وجوائز قهرمانان بوسیله آقای حاج عظیمی مدیر کل سازمان تندرستی توزیع گردید.

دربزرگترین مسابقه اتومبیل رانی جهان

قهرمان سوئدی برنده اول شد

بزرگترین مسابقه اتومبیل رانی دنیا به مسافت ۴۶۲۳ کیلومتر درآرژانتین که باشرکت قهرمانان اتومبیل رانی ۲۶کشور آغاز گردیده بود خاتمه پذیرفت دراین مسابقه « گانااندرسن » از سوئد موفق‌شد مقام اول مسابقات اتومبیل رانی را بدست آورد مقام دوم این مسابقه نصیب قهرمان ایتالیائی گردید .

مقام سوم و چهارم این مسابقه نیز در دست قهرمانان سوئدی بوده‌است .

مسابقات باشگاه تاج

*بنابدعوت باشگاه تاج دزفول از باشگاه تاج اهواز هفته آینده یکدوره مسابقه دوستانه کشتی در ۶وزن بین تیمهای تاج اهوازودزفول انجام خواهد شد.

*بمنظور تشویق و ترغیب قهرمانان یکس بین باشگاههای ورزشی تاج خوزستان مسابقه‌ای ترتیب داده‌شده است قهرمانان اول هروزن ایـــن مسابقات مدال طلادریافت خواهند داشت.

*بنابدعوت باشگاه تاج اهوازروز ۲۰آبان ماه تیم فوتبال شیرازبه‌آن شهرستان عزیمت می‌نماید و چند مسابقه دوستانه باتیم فوتبال تـاج اهواز انجام خواهد داد.

مسابقه بین کشورهای عربی

رباط ـ خبرگزاری فرانسه ـ ۱۳ اکتبر ـ امروز مدیرکل ورزش وتربیت بدنی مراکش اعلام داشت که دولت مراکش تصمیم گرفته است‌در سپتامبر ۱۹۶۱ یك‌سلسله مسابقات ورزشی بین کشور های عربی را در مراکش برپاسازد.

آغاز مسابقات شطرنج قهرمانی جهان

برلن ـرویتر ـ ۱۳اکتبر ـ مسابقات جهانی شطرنج که روز ۱۶ اکتبردر لیبریك آغاز خواهدشد تاکنون چهل ویك‌کشور دراین‌مسابقات شرکت نموده‌اند ومسابقات مزبور توسط جوهانس دیکمان رئیس مجلس آلمان دموکراتیك افتتاح خواهدگردید.

اولین مسابقه المپیك شطرنج در سال ۱۹۲۷ در لندن انجام‌گردید ومجارستان فاتح مسابقات شد و شورویها در آخرین دوره مسابقات شطرنج که‌در سال ۱۹۵۹ تشکیل شد بمقام قهرمانی رسیدند. باید دید که‌امسال مقام قهرمانی در دست‌چه کشوری قرار میگیرد.

سرما مانع تصمیم این قهرمان شد

لندن ـ یونایتدپرس ـ ۱۵ اکتبر ـ شناگر امریکائی « فلورانس چادویك »که تصمیم داشت از دریای مانش باشنا عبورکند در حالیکه مقدار زیادی ازمسافت را پیموده بوددراثر سرما از ادامه شنا در دریا منصرف شده‌وبوسیله قایق به انگلستان مراجعت نمود.

پپسی کولا
کولاک میکند
کانون آگهی زیبا
آ ـ ۲۷۳۷۰

امرسون
آگهی پارت
تلویزیون اِمرسون رقابت ناپذیر
نماینده انحصاری :
شرکت سهامی پارس ماشین
تلفن : ۲۳۲۹۱
سرویس تلویزیون امرسون ـ تلفن : ۴۳۵۱۸
Emerson Television and Radio
آ ـ ۲۷۴۸۲ ۱ـ۹

بیچاره عالی فکر

در نهصد و نود وپنجمین جلسه شورایعالی فرهنگ باامتیاز وتاسیس دبیرستان ملی پسرانه پرچم بنام آقای محمد تقی عالی فکر موافقت شد • و بااینکه دبیرستان ملی اعلام شد ولی براثر علاقه موسس دبیرستان به فرهنگ و تربیت نسل جوان کشور تاآنجا که مقدورات وظرفیت دبیرستان اجازه میداد نسبت به ثبت نام دانش آموزان بی بضاعت اقدام کرد •

تاکنون تعداد ۳۲۴تن دانش آموزانی که‌قدرت مالی نداشتند از طرف فرهنگ استان تهران باین دبیرستان معرفی شدند که هم اکنون سرگرم تحصیلند • آنچه برما مسلم و ثابت شده اینست که موسس دبیرستان آنقدرها استطاعت مالی ندارد که بتواند حقوق وحق التدریس ۱۲ نفر دبیرانی را که‌استخدام کرده‌است بپردازد • چون اکثریت محصلین این دبیرستان را دانش آموزان مجانی تشکیل میدهند وشهریه‌ای که دبیرستان از سایر دانش آموزان دریافت میدارد • باندازه ای نیست که بتواند ماهیانه هفتاد هزار ریال حق التدریس دبیران این دبیرستان را بپردازد• با این وصف چندی نخواهد گذشت که بعلت عدم قدرت مالی دبیرستان تعطیل شده ومحصلین بلاتکلیف و سرگردان بمانند •

هنگامیکه فرهنگ درآغاز سال تحصیلی با مشکل کثرت دانش آموزان روبرو شد وظرفیت همه دبیرستانهای دولتی و نیمه دولتی هم تکمیل گردیده بود آقای عالی فکر نهایت مساعدت را بفرهنگ ابراز داشت و با قبول عده کثیری از دانش آموزان بی بضاعت بار سنگینی را که بر دوش فرهنگ بود سبک‌ساخت آنموقع ا• موسس این دبیرستان‌تاآنجا که قدرت داشت بفرهنگ کمك کرد حال که خود بر اثر این فداکاری بامشکلی روبرو شده‌وقادر نیست حق التدریس دبیران‌خودرا بپردازد •فرهنگ باید به کمك وی شتافته وحتی الامکان مشکل اورا حل کند •

طبق دستور وزارت فرهنگ قرار است هر یك از دبیرستان های کشور که ۲۵ نفر دانش آموز را مجانی بپذیرد یکنفر دبیر بآن دبیرستان اعزام دارد ولی با اینکه موسس دبیرستان نهایت همکاری و معاضدت رادر آن بحبوحه هجوم دانش آموزان بفرهنگ ابراز داشت متاسفانه تا بحال فرهنگ کوچکترین‌ارفاق وکمکی را باین دبیرستان ابراز نداشته است • در حالیکه حق چنین بود پاداش این نیکی را فرهنگ بهترین وجهی انجام میداد •

فرهنگ در آن هنگام که بامشکل بزرگ ثبت نام صدها دانش آموز درپایتخت روبرو بود برای حل این مشکل به دبیرستانهای ملی وعده داد که برای هر ۲۵ نفر دانش آموزی که بطور مجانی قبول کند یك معلم اعزام میدارد • ولی مثل اینکه فرهنگ وعده خودرا از یاد برده و توجهی به سقوط وانهدام ان دبیرستان هاندارد !

اگر موسس دبیرستان پرچم بعلت عدم قدرت مالی موفق نشود ماهیانه هفتاد هزار ریال حقوق معلمینی را که استخدام کرده است بپردازد و درنتیجه دبیرستان تعطیل شود آیافرهنگ قادر است اکنون که ظرفیت همه دبیرستانها تکمیل شده و حتی اطاقهای اضافی دبیرستانها هم بکلاس درس تبدل شده پاسخ ۵۰۰ تن دانش آموزان این دبیرستان را بدهد ؟ اکنون موسس دبیرستان بکلی بیچاره و مضطر و بامشکل بزرگ خطر تعطیل و انهدام دبیرستان روبرو شده است •

ومیگوید: درقبال ۱۲ نفر دبیر که فرهنگ بدبیرستان معرفی کند علاوه برآنکه صدتن دیگر دانش آموز بی بضاعت راخواهد پذیرفت حق التدریس اضافی دبیران راهم خواهد پرداخت•

فرهنگ باید موجبات دلگرمی اینگونه افراد فرهنگ دوست وخدمتگذاران صدیق را که نهایت مساعدت و کمك را بتربیت نسل جوان کشور ابراز میدارند فراهم سازد بلکه باید هرچه زودتر وقبل از آنکه این دبیرستان باخطر تعطیل وانهدام روبرو شود تاآنجا که برایش مقدور است بااعزام دبیران‌مورد احتیاج و پرداخت اعاناتی که‌ازاین راه برای دبیرستانهائی که شاگرد مجانی را میپذیرنداختصاص داده شده موجبات‌دلگرمی این اشخاص خیر و نیکو کار را فراهم سازد •

فردوس قربانی

فرهنگی

نمایشگاه آثار تناولی

ساعت ٦بعداز ظهر روز دوشنبه نمایشگاه آثار نقاشی وپیکرسازی پرویز تناولی درمحل تالار فرهنك افتتاح شد در مراسم افتتاح ازعده‌ای هنرمندان و روزنامه نگاران دعوت شده بوداین نمایشگاه تاپنجم آبانماه ادامه دارد.

نوازندگان «کواترور» بنگاه کنسرت وین درتهران

طبق دعوت انجمن فیلارمونیك تهران وابسته باداره کل هنر های زیبای کشور چهار نفر ازنوازندگان «کواترور» بنگاه کنسرت وین برای اجرای برنامه های مختلف به تهران وارد شدند.

روز دوشنبه بیست و پنجم مهرماه این نوازندگان اولین کنسرت خود را با حضور گروه کثیری از رجال وکوردیپلماتیك و اعضاء انجمن در تالارفردوسی دانشکده ادبیات‌برگزار کردند و فوق‌العاده مورد توجه‌قرار گرفت.

نوازندگان بنگاه کنسرت وین‌در اولین شب برنامه های خود ، سه کواترور از آثار «وزف هایدن» ، « موزار »و « شوبرت » اجراکردند.

بهبود زندگی روستائی

* بطوریکه اداره کل تعلیمات اساسی وزارت فرهنك‌اطلاع‌میدهد. در مراکز اصلی و فرعی‌تعلیمات اساسی حوزه زنجان‌بااقدامات‌مربی و همکاری اهالی نسبت به نظافت معابر و تعلیم‌بهداشت‌بین‌روستائیان اقدامات مفید و عملی انجام شده و ضمن راهنمائیهای لازم بوسیله اهالی قریه « ویر » برای تبدیل حمام خزانه بحمام دوش مبلغ ۴۳۰۰۰ ریال پرداخت‌گردیده‌است ضمنا با همکاری مروج کشاورزی چند باغ نمونه در دهات احداث و روستائیان دامهای خود را بر ضد بیماری طاعون اسبی واکسینه نموده‌اند .

حل هفت اشتباه

۱ـ محل قرار گرفتن دستهای دوشیزه‌ایکه پل اورسیاه بتن دارد تغییر کرده است .
۲ـ در جیب دوشیزه سمت چپ همین شخص یك مداد دیده میشود .
۳ـ شکل قرار گرفتن پای راست شخصی که روی‌صندلی نشسته است تغییر کرده‌است
٤ـ جهت قرار گرفتن قطعه مچ عوض شده است .
٥ـ دامن خانم معلم در بالا تنك شده است .
٦ـ پوشت مردی که روی صندلی نشسته بزرگتر شده است .
۷ـ شکل بینی خانم معلم نیز تغییر کرده است .

نمایندگی کارخانجات GWU (پرموتیت آلمان)

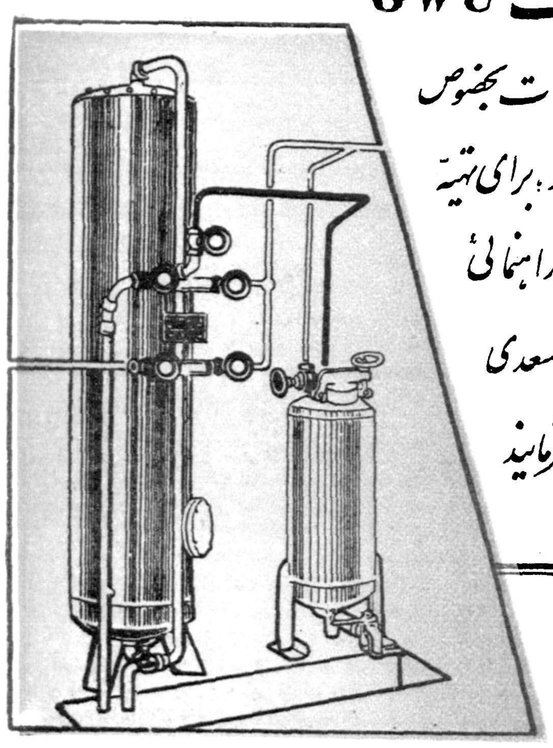

باطلاع صاحبان محترم کارخانجات بخصوص دارندگان دیگ بخار میرساند، برای تهیه هرگونه دستگاههای تصفیه آب و راهنمائی لازم بدفتر نمایندگی ، خیابان سعدی کوچه بوشهری کاشی ۳ مراجعه فرمایند
تلفن ۳۹۵۲۷

PERMUTIT

ازعلاقمندان دستگاههای تصفیه آب جهت کارخانجات ـ بیمارستانها ـ آزمایشگاهها ـ واستخرها عمومی تقاضا میشود برای دیدن دستگاههای تصفیه‌آب ساخت کارخانجات GWU (پرموتیت آلمان) بنمایشگاه صنعتی ایران وآلمان سالن برلن برای دیدن تشریف بیاورند.
برای کسب هرگونه اطلاع بیشتر بنمایندگی انحصاری: خیابان سعدی کوچه بوشهری کاشی ۳ تلفن ۳۹۵۲۷ مراجعه فرمایند. آـ ۲۷٤٤٦

با بودن ساختمانهای آماده فلزی سوله

استفاده از مصالح قدیمی برای ایجاد انبارها ـ سیلوها ـ کارخانه‌ها ـ بارانداز‌ها و سالنهای سرپوشیده

کار بچگانه‌ای بیش نیست

نماینده انحصاری: شرکت سهامی بازرگانی آرین ـ تهران ـ خیابان بوذرجمهری سرای حافظ
تلفن ۵۰۰۹۱ تا ۵۰۰۹٤
آـ۲۷٤٦٦

رادیوی تمام ترانزیستوری مبلی ارس با چهارطول موج کامل

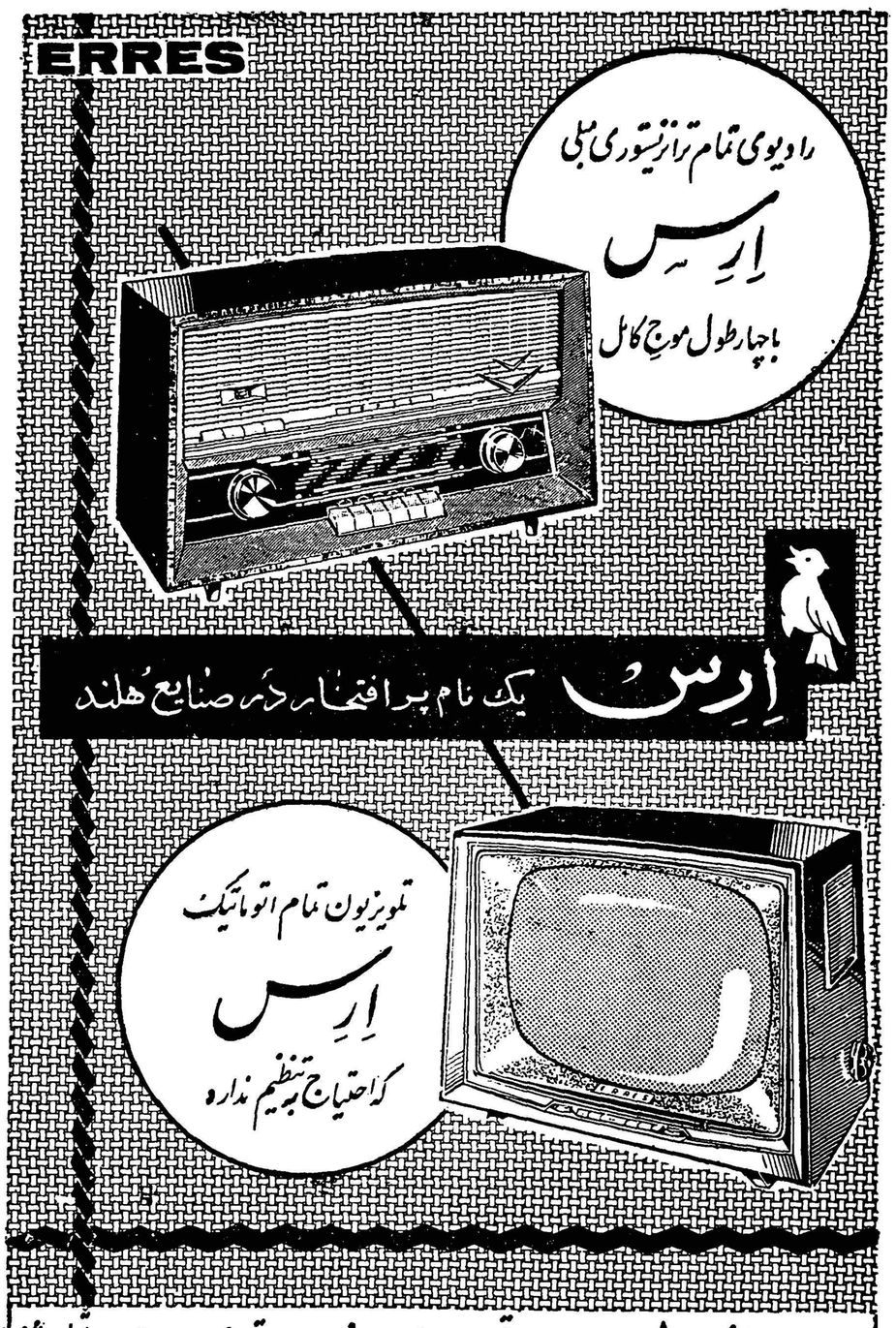

مهندسین هلندی ارس برای تعمیر و سرویس هر نوع رادیو تلویزیون در خدمت شما میباشند
خیابان سوم اسفند ـ شماره ۸ تلفن : ۳۹۱۲۹

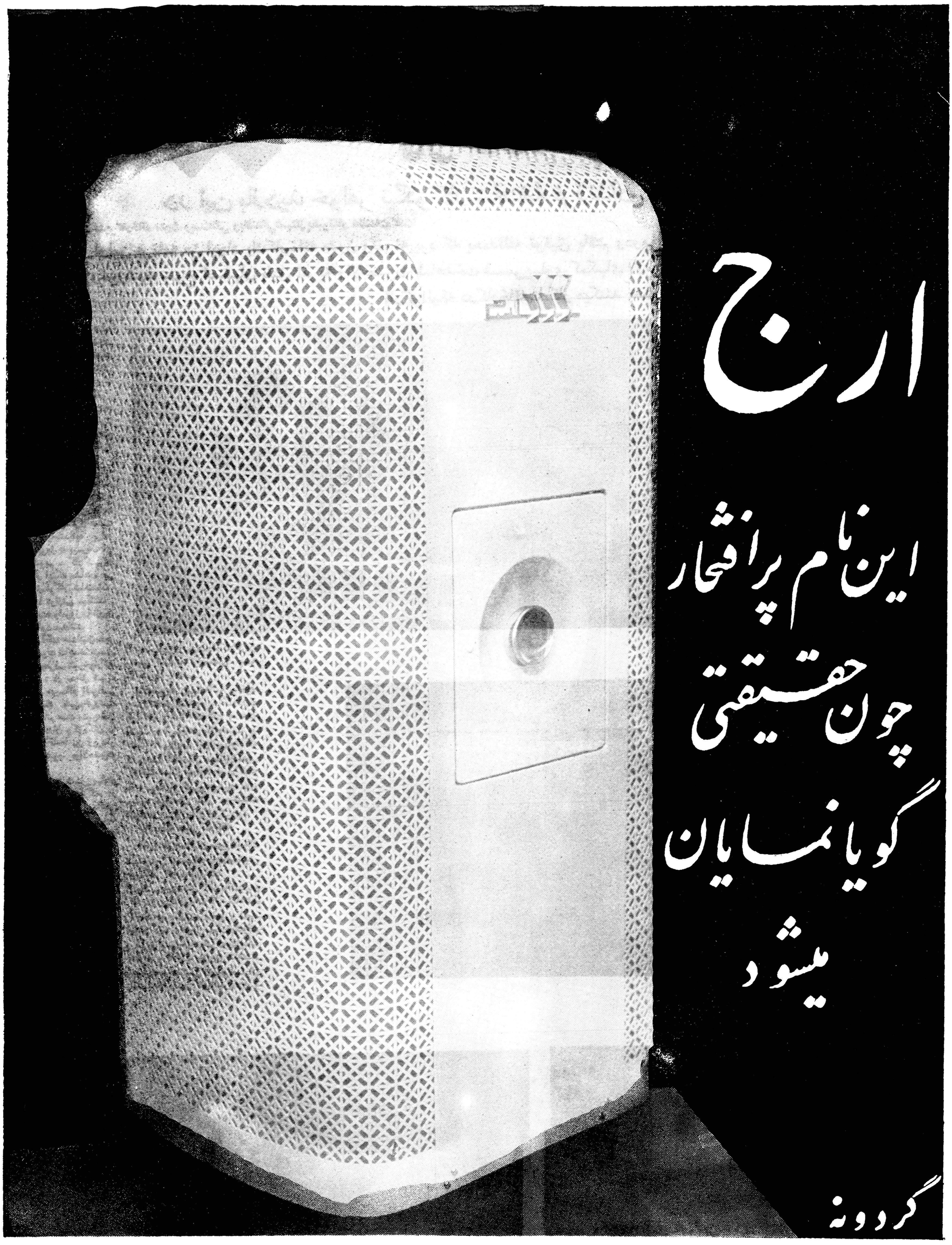

دانشگاه دوستی ملتها !

روز ۲۱ فوریه سال جاری خروشچف هنگام مسافرت خود به اندونزی در یکی از دانشگاه های مهم این کشور نطقی ایراد کرد و ضمن آن بقول خود مژده بزرگی بمردم این کشور داد .

این «مژده بزرگ» «خبر تاسیس دانشگاه دوستی ملتها» در مسکو بود .

خروشچف گفت که دولت شوروی تصمیم گرفته است دانشگاهی مخصوص دانشجویان کشور های آسیا و افریقا و امریکای جنوبی در مسکو تاسیس نماید . مطابق گفتار خروشچف دانشجویان این دانشگاه میتوانند درشعب مهندسی ، پزشکی ، کشاورزی ، علوم طبیعی و ریاضی ، تاریخ و فلسفه و اقتصاد و حقوق درس بخوانند .

این البته ظاهر امر است . اما حقیقت قضیه این است که این دانشگاه باصطلاح «دوستی بین - ملتها» یك دستگاه تبلیغاتی و تعلیماتی جدیدی است که وظیفه اصلی آن توسعه نفوذ شوروی در آسیا و افریقا و امریکای جنوبی و ایجاد بلغین و آژیتاتور های جدیدی برای جنبش کمونیستی در این کشور هاست . با توجه به اینکه استادان این دانشگاه همه کمونیست میباشند وبرنامه آن نیز مطابق برنامه سایر دانشگاه های شوروی است این نکته بخوبی آشکار میگردد . زیرا اولا در تمام مدارس شوروی آموختن اصول مارکسیسم لنینسم به عنوان تعلیمات اجتماعی ومدنی یکی از مواد اصلی برنامه بوده و فرا گرفتن آن اجباری است ثانیا در شوروی تمام علوم و فنون را از دریچه چشم مارکسیسم لنینسم مشاهده میکنند .

کلیه کتب درسی پزشکی ، تکنیکی ، علوم طبیعی و ریاضی و مخصوصا فلسفه و تاریخ وحقوق و اقتصاد مطابق اصول دیالکتیك یعنی اساس کمونیسم تنظیم شده است .

بنا براین «دانشگاه دوستی ملتها» در حقیقت جز یك دانشگاه تعلیمات کمونیستی چیزی نمیباشد .

اصل موضوع یعنی ایجاد یك دانشگاه بین المللی برای تعلیمات کمونیستی چیز تازه ای نیست ، دولت شوروی ازهمان ابتدای پیدایش خود به تاسیس چنین دانشگاهی دست زد و نام آنرا «دانشگاه - کمونیستی زحمت کشان شرق» (کوتف) گذاشت .

این دانشگاه در ۱۹۲۱ تاسیس گردید و رهبران شوروی منجمله استالین یکی از معلمین آن بودند. کمونیست های چین نیز سابقا یك مدرسه کمونیستی بین المللی بنام «دانشگاه سون یات سن» درست کرده بودند .

این دانشگاه باصطلاح «دوستی بین ملتها» اساسا با آن مدارس کمونیستی هیچ فرقی ندارد و فقط ظاهرا آنرا آراسته تر کرده‌اند تا بهتر بتوانند جوانان آسیائی و آفریقائی و آمریکائی را فریب دهند و بدام بکشند .

جنبه تبلیغاتی و ایدئولوژیك این دانشگاه از حقایق زیرین که از طرف منابع شوروی اعلام گردیده آشکار میشود .

با وجود آنکه از میان ۳۰٫۰۰۰ تقاضای رسیده برای تحصیل در این دانشگاه فقط به پانصد تقاضای اول جواب مساعد داده شده است معهذا باز هم مقامات شوروی فرستادن تقاضا نامه های بیشتری را تشویق میکنند . و این نکته ، با در نظرگرفتن نومیدی ۲۹٫۵۰۰ دانشجوئی که از ممالك کم رشد آفریقا و آسیا و آمریکای لاتین تقاضای تحصیلشان پذیرفته نشده در خور تامل است .

رادیوی مسکو به پذیرفته نشدگان اندرز میدهد که مایوس نشوند . « ما مطمئنیم که در سال تحصیلی آینده همه شما قادر به ورود به دانشگاه دوستی بین ملتها در مسکو خواهند بود . » واما اگر درنظر بیاوریم که تعداد دانشجویان این دانشگاه طبق برنامه قبلی تا سال های ۱۹۶۲٫۶۳ به نزدیك فقط ۴۰۰۰ تا ۵۰۰۰ نفر خواهد رسید درمی‌یابیم که چگونه گفتار رادیو مسکو بی اساس است .

هدف غائی دانشگاه دوستی بین ملتها که همان تلقین دکترین کمونیسم بر جوانان است ، روز بروز در پرتو اطلاعات تازه تری که میرسد آشکار تر میگردد . مثلا معلوم شده کمیته ای که به تقاضا های رسیده ترتیب اثر میدهد مرکب از نمایندگان «اتحادیه بین المللی دانشجویان» در پراك و سازمان جوانان دموکرات و سازمان جوانان شوروی و «دفتر بین المللی مسافرت جوانان» در مسکو است که تمام این سازمان ها زیر کنترل مستقیم دولت شوروی اداره میشوند .

در مقاله ای که بامضاء استاد رومیانتسف معاون پیشین وزارت تعلیمات عالیه شوروی ، که قرار است نخستین رئیس این دانشگاه باشد در مجله «مسائل صلح و سوسیالیسم» نشر یافته ، گفته شده است که هدف اساسی این دانشگاه تربیت فرزانگان ملی برای کشور های کم رشد است و چنانکه از ظواهر امر پیداست مسکو از این فرزانگان ، انتظار دارد که به‌شعار «پیشرفت های کاملا سوسیالیستی» تحقق دهند . و غرض از این اصطلاح رایج کمونیست ها آن است که دولت و سازمان اداره‌ای مملکت برنهجی کمونیستی به‌اداره در آید .

استاد نامبرده در مقاله خود می‌افزاید که ممالك نو استقلال اگر بخواهند که‌بواقع‌استقلال استواری داشته باشند از اجرای این سیاست ناگزیرند یا به عبارت دیگر ممالك نو استقلال آسیا و آفریقا ، اگر سر به قبول رژیم کمونیسم خم نکنند ، استقلالشان راستین و پایا نخواهد بود .

رومیانتسف مینویسد که دولت اتحاد جماهیر شوروی به حق شایسته تربیت چنین کادر ملی میباشد و این امتیاز را تجارب این دولت در جمهوریهای ملی آسیای میانه‌بدو عرضه کرده است ـ نکته جالب اینجاست که استاد مزبور میکوشد تا این موضوع رادر خفا نگاه دارد که فرزانگان ملی در همه این جمهوریها به فرازنگان روسی تبدیل شده‌اند و هنوز هم کوچکترین نشانه ملیت دوستی به عنوان علائم بورژوازی ملی محکوم میشود .

بیشتر مقاله رمیانتسف وقف آن شده که ترس جوانان را ازدانشگاه دوستی میان ملتها از بین ببرد ، ترسی که‌براثر تجارب دانشجویان عربی و آسیائی در دانشگاه مسکو در دل آنها پدیده آمده است .

وی مینویسد که به دانشجویان اجازه دیدار قسمت‌های دیگر روسیه داده خواهد شد و این برای بستن دهان دانشجویان خارجی است که از محدودیت های موجود در این باره شکایت میکنند و میگویند که ایشان را در یك منطقه محدود به شعاع ۳۰ کیلو متری نگاهداشته‌اند و حرکت بخارج از این زندان منوط به اجازه ایست که اغلب داده نمیشود .

وی خطاب به شاگردان تازه وارد میگوید که این دانشگاه «حکومت دموکرات خود مختاری است» واین نیز در مقابل شکایت های دانشجویان خارجی است که میگویند اولیای دانشگاه ایشان را در اداره امور دانشجوئی دانشگاه آزاد نمیگذارند و از وجود جاسوسانی که دانشگاه بر آنان میگمارد مینالند .

نکته جالب توجهی که آقای رومیانتسف اصلابه‌آن اشاره نکرده این است که قبلا قرار بود برای تدریس در این دانشگاه عده ای از دانشیاران آفریقائی و آسیائی دعوت شوندولی اکنون گویاموضوع منتفی شده است .

این نشان آن است که مسکو از جلب دانشیاران واجد صلاحیت عاجز آمده است . زیرا استادان ودانشیاران ملل آسیائی و آفریقائی عموما مخالف کمونیسم هستند و هیچکدام حاضر نیستند بشوری بپیوندند و بندگی کمونیست ها را گردن گذارند . اما کمونیست های این کشور ها نیز غالبا مردمی بی‌سواد و بی شخصیت هستند که انتساب آنها در دانشگاه ولوظاهری وامسی باشد موجب رسوائی و افتضاح خواهد گردید .

بدین ترتیب حتی قبل از افتتاح این دانشگاه دولت شوروی مواجهها یك اشکال عمده شده است .

بازدید والاحضرت شاهدخت شمس پهلوی ریاست عالیه جمعیت شیر و خورشید سرخ ایران از شیرخوارگاه کارخانه شهناز

در این بازدید خواهر نیکوکار شاهنشاه فرزندان کارگران را نوازش کردند

آقای علی همدانیان مدیرکارخانه مدرن ریسندگی وبافندگی‌شهناز بخبرنگار اطلاعات گفت:

اولین برنامه من ایجاد یك‌کارخانه مدرن ونمونه بود که بحمدالله توفیق یافتم ودومین برنامه من تامین رفاه وآسایش‌کارگران آنست

شیروخورشید سرخ اصفهان طبق امریه والاحضرت شاهدخت شمس‌پهلوی کمکهای لازم را وسیله بخش حمایت مادران و کودکان برای نگاهداری اطفال کارگرانیکه درکارخانه‌ها کار میکنند بعمل می‌آورد

صبح سه‌وثیم بعدازظهر روزدوشنبه هیجدهم‌مهرماه والاحضرت‌شاهدخت شمس پهلوی ریاست عالیه جمعیت شیروخورشید سرخ ایران باتفاق آقای پهلبد همسرشان از شیر ـ خوارگاه مجهز کارخانه شهناز بازدید فرمودند هنگـــام ورود والاحضرت شاهدخت شمس پهلوی وهمراهان بکارخانه آقای‌همدانیان مدیر کارخانه شهناز چنین اظهار نمود.

والاحضرتا از طرف خود و کلیه کارگران وکارمندان کارخانه‌مقدم آن شاهزاده نیکوکار را به‌کارخانه شهناز خوش‌آمد گفته از خداوند میخواهم که توفیق بیشتری عنایت فرماید تازیر سایه‌بلندپایه برادر تاجدارتان روز بروز به پیشرفت‌های بهتری نائل شویم . کارگـــران این کارخانه از اینکه مشاهده می کنند خواهر نیکوکار شاهنشاه فرزندان آنهارا نوازش میکنند بی‌نهایت مسرورند وامروز را ازروز های پرافتخار خود میدانند.

پس‌از خیرمقدم آقای همدانیان‌مدیر کارخانه والاحضرت شاهدخت‌شمس پهلوی‌وهمراهان‌بطرف شیرخوارگاه راهنمائی شدند . در مدخل شیر ـ خوارگاه آقای حبیب‌اله اشراقی مدیرعامل جمعیت شیروخورشید سرخ اصفهان خانم همت مدیرعامل بخش حمایت مادران وکودکان را که‌این شیرخوارگاه‌ها نیز زیرنظر ایشان اداره میشود بوالاحضرت معرفی کرد.

والاحضرت شاهدخت شمس پهلوی هنگام بازدید از شیرخوارگاه در مورد طرز تغذیه وحفاظت‌بهداشتی کودکان‌سئوالاتی‌فرمودند که‌وسیله خانم همت‌وآقای اشراقی پاسخهای لازم بعرض رسید .

دراین شیرخوارگاه عده زیادی ازکودکان مادران‌کارگر که‌روزانه ۸الی ۱۰ساعت درکارخانه مشغول کار هستند بطرز مطلوبی نگاهداری میشوند . برای نگاهداری حفظ بهداشت این کودکان یك قابله دیپلمه و دودوشیزه پرستار که از طرف شیروخورشید سرخ اعزام شده‌اند مشغول کار هستند . البته نظافت این شیرخوارگاه ازهرلحاظ مورد توجه والاحضرت قرار گرفت

آقای‌همدانیان‌درمورد‌تعداد‌کارگران ووضع کارخانه توضیحاتی بـــه والاحضرت دادند .

والاحضرت پس‌ازخاتمه بازدید دستورات موکدی‌درمورد نگاهداری کودکان وکمك‌های لازم بمادران آنهاصادر فرمودند. والاحضرت در حالیکه از بازدید این‌شیرخوارگاه که به‌همت آقای علی همدانیان‌مدیر کارخانه شهناز ایجاد شده وباکمك های بهداشتی شیروخورشید اداره میشود خوشحال بنظر میرسیدند کارخانه شهناز را ترك کردند.

توضیحات مدیر کارخانه

آقای علی‌همدانیان مدیرکارخانه شهناز این توضیحات را دردسترس خبرنگار اداره قرار داد.

اینجانب درچندسال گذشته کوشیدم که به‌پیروی از نیات عالیه شاهنشاه کارخانه‌ای مدرن ، مجهز و نمونه ایجاد کنم وامروز بسیارخوشوقتم و امروز بسیارخوشوقتم که‌باتائیدات خداوند و الطاف بیدریغ شاهنشاه و حمایت دولت شهر تاریخی‌اصفهان دارای یك چنین کارخانه مدرن و مجهزی شده‌است . البته‌برای‌مدرن نگاهداشتن و توسعه این کارخانه از پای نخواهم نشست ولی برنامه فعلی من‌تامین‌نیازمندیهای‌کارگران و رفاه و آسایش خیال‌این‌کارگران است . چون همانطور که‌میدانید وقتی کارگر خیال راحت و آسایش لازم داشت هنگام کارکردن بیشتر و بهتر کار خواهد کرد و درنتیجه هم‌کارفرما و هم کارگر منتفع خواهند شد .

اولین اقدامی که من لازم‌دیدم ایجاد یك شیرخوارگاه بود چون عده زیادی از کارگران که دراین کارخانه کار میکنند زن هستند و بیشتر آنها دارای بچه‌های‌شیرخوار هستند . برای کارگری که ۸الی ۱۰ساعت درکارخانه مشغول کار است ودرخانه هم باید بامور خانه ـ داری و استراحت بپردازد دیگر رمقی باقی نمی‌ماند که به بچه‌های خود برسد و برای تغذیه‌ونگاهداری آنها ترتیبی بدهد.این بود که‌اقدام به‌ایجاد این شیرخوارگاه کردم و شیرخورشید سرخ‌هم برای اجرای این منظور نهایت کمك و همکاری را بااینجانب بعمل آورد .البته در نظردارم که این شیرخوارگاه را توسعه بیشتری بدهم که ازهرلحاظ کامل باشد .

برنامه دیگر من توسعه کلاس های درسی برای کارگران است‌در حال حاضر چندین کلاس درس برای کارگران موجود می‌باشد که کارگران این کارخانه در ایـــن کلاس مشغول خواندن و نوشتن هستند درهرسال عده زیادی از کارگران باسواد میشوند . آقای همدانیان که‌مدیریت چند کارخانه را بعهده دارد به‌خبرنگارما گفت همانطور که اول گفتم فعالیت فعلی صرف رفاه و آسایش کارگران خواهد شد وامیدوارم که در این راه توفیق یابم .

رویهمرفته وضع شیرخوارگاه کارخانه شهناز بسیار خوب ودیدنی بود وامید میرود سایر کـارخانه ها هم باین امر تاسی جسته و برای نگاهداری کودکان شیرخوار کارگران باهمکاری شیر وخورشید سرخ اقدام کنند .

نیازمندیها و آگهی‌های کوچک

استخدام میشود

بچند نفر فروشنده سیار
باتجربه و با ضامن معتبر که حد اقل بزبان انگلیسی کاملا بتوانند مکالمه نمایند برای فروش ماشین های‌تحریر وحساب الیوتی نیازمندیم مراجعه کنندگان بعداز تعلیمات کامل تحت نظر نماینده کارخانه برای ویژیت و فروش مراجعه خواهند کردمتمنی استاز ساعت ۵ الی ۸ بعداز ظهر به‌شرکت سهامی فاروس - خیابان لاله زار کاشی ۱۲۱ مراجعه فرمائید .
۱-۳ آ-۲۷۰۷۸

احتیاج بیك نفر شف‌ویزیتور
ورزیده تمام وقت برای شهرستان هاداریم.سابقه‌ویزیت‌در شهرستانها و اطلاعات داروئی لازم است لطفا مشخصات‌را به صندوق پستی۸۷۹ ارسال دارید .
۱-۳ آ-۲۴۲۹۱

نمایندگی یکی از کمپانیهای
داروئی مشهور آمریکائی در ایران احتیاج به ویزیتور دارد دانستن کامل زبان انگلیسی - سابقه در اموردارو‌ئی و معافی خدمت نظام وظیفه مورد لزوم است . آتیه درخشان تضمین میشود متمنی است با صندوق پستی شماره ۴۵۵ مکاتبه فرمائید .
۱-۲ آ-۲۷۲۲۶

آگهی استخدام
شرکت ساختمانی آکرپل یکنفر مهندس یا تکنسین که در امور ساختمانی تجربه و سابقه کارداشته باشد برای تهران استخدام مینماید داوطلبان به تلفن ۴۴۵۵۰ مراجعه نمایند .
شرکت ساختمانی آکرپل
۱-۳ آ-۲۴۳۸۷

استخدام ویزیتور داروئی
یك کارخانه مشهور انگلیسی احتیاج به‌ویزیتور فعال برای معرفی داروهای اختصاصی خود بدکترها و داروخانه‌ها دارد .
مرکز کار تهران ولی مسافرتهای مرتب به شهرستانها جزء ضروری آن خواهد بود . فقط دکتر های داروساز یااشخاصیکه معلوماتشان دراین رشته مفید باشد وبزبان‌انگلیسی آشنائی داشته باشند وسن آنان از ۳۵ سال تجاوز نکند پذیرفته خواهند شد. صبح ها به تلفن ۵۲۵۶۲ مراجعه شود .
آ- ۲۷۳۷۲

Electro - Mechanic Engineer required for American Firm
Attractive salary age between 22 - 30 knowledge of English necessary Military Service discharged Call in person everyday except holidays between 8 AM and 12 midday or 2 and 5 PM IBM 178 Ave. Soraya
۱-۳ آ-۱۴۵۶۵

یك نفر حسابدار دیپلمه
وبا سابقه که تجربیات کافی در امور حسابداری داشته باشد استخدام میکنیم طالبین‌واجدشرایط مشخصات کامل خود را همراه با یك قطعه عکس با تعیین میزان حقوق و آدرس صحیح خود به صندوق پستی ۱۴۸۵ ارسال نمایند .
آ-۲۴۶۱۳

یکنفر ویزیتور مجرب
بامعلومات کافی طبی یا دارو سازی که انگلیسی خوب‌بداند مورد احتیاج یك‌لابراتوارخارجی میباشدخواهشمند است تقاضا نامه خودرا به زبان انگلیسی با خط خوب به شماره ۱۵۶۹ راهنمای‌روزنامه اطلاعات‌ارسال دارید .

آگهی استخدام
اداره فرهنك شهرستان شمیرانات عده‌ای آموزگار برای لواسانات کن استخدام مینماید کسانیکه دارای‌مدرك پنجم وسوم متوسطه میباشند ازتاریخ ۲۷ر۷ر۳۹ تا آخر وقت اداری ۱ر۸ر۳۹ بکار گزینی این اداره مراجعه و ثبت نام نمایند بدیهی است دارندگان‌مدرك بالاتر حق تقدم خواهند داشت .
رئیس اداره فرهنك شهرستان- شمیرانات -مزینی

اجاره داده میشود

چند دستگاه آپارتمان ۳و۴اطاقه
درساختمان نوساز خیابان شاه نبش خیابان کاخ پلاك ۸۲ برای دفتر یامنزل اجاره میدهیم تلفن۳۸۳۹-۲ ۳۳۰۴-۴
۱-۵ آ-۲۶۴۰۶

جهت‌اجاره
یکدستگاه ساختمان نوساز سه طبقه دارای نه اطاق برق- آب -تلفن گاراژ حیاط با جمیع لوازم مخصوص شرکتهای تجارتی و ساختمانی وبانکی واقع در خیابان نادری -خیابان رازی نرسیده به چهارراه آشیخ هادی کوی نجم آبادی خانه شماره پنج مذاکره باتلفن ۵۰۰۰۷
آ-۲۶۲۲۸ ۱-۲

برای اجاره
آپارتمان ۵ اطاقه تکمیل با وان- دیوترم - برق -تلفن واقع درخیابان پهلوی تلفن ۸۲۶۲۸
آ-۲۷۴۷۶

دو اطاق باتلفن آب
و برق انتهای شاه برای دفتر و مطب و خیاطخانه و غیره باجاره داده میشود با تلفن ۶۶۸۶۶ مکالمه‌نمائید

قابل توجه بازرگانان شرکتها - بانکها
در سه راه بوذرجمهری غربی عمارت نوساز پنج طبقه دارای ده دستگاه آپارتمان جمعا دارای ۴۰ اطاق با برق سه فاز ولوله کشی‌و مجهز بتمام وسائل باجاره واگذار میشود طالبین بتلفن : ۲۴۹۱۹ - ۳۵۶۱۹ مراجعه فرمایند
۱-۱۰ آ-۲۷۳۵۰

در بهترین نقطه شهر(خیابان تخت جمشید) که مرکز فعالیت های تجارتی و اقتصادی مدرن تهران می باشد ۵ طبقه از ساختمان ده طبقه‌ئی ایران تکنو باجاره واگذار میشود . چون‌بزودی‌تقسیمات‌وتزئینات داخلی این ۵ طبقه شروع میشود درصورتیکه طالبین زودتر مراجعه فرمایند میتوان هر دستگاه را طبق احتیاجات آنان تکمیل کرد .
ساختمان ایران تکنو خیابان‌تخت جمشید بین روز ولت و بهار تلفن های ۶۲۸۶۳ تا ۶۲۸۶۷

گم شده

دسته چك بشماره ۵۵۱۷۸
بانك صادرات و معادن شعبه حاجب‌الدوله بنام دانیال دانیال‌زاده درتاریخ ۲۴ر۷ر۳۹ گمشده‌بدینوسیله از درجه اعتبار ساقط است .

جویای کار

جوانی دارای دیپلم و معافی
و گواهینامه رانندگی وارد در امور دفتر داری و کار های بانکی‌ووزیتوری در صورت لزوم با ماشین شخصی با حقوق مکفی جویای کار در یك شرکت و یا موسسه ایست طالبین با ۴۵۵۰۳ مکالمه نمایند .

آگهی استخدام
دبستانهای بهشت بمنظور تکمیل کادر آموزشی خود بدو نفر دوشیزه فعال‌وعلاقمندبه تربیت اطفال که‌سابقه تدریس داشته‌ومخصوصازبان‌انگلیسی را خوب بدانند احتیاج دارددداوطلبان همه روزه شخصا مراجعه کنند .
خیابان شاه- بیست متری اول - چهار راه ناهید
۱-۲ آ-۲۴۵۹۳

بیك بانوی ماشین نویس‌فارسی
و لاتین برای بعد از ظهر ها نیازمندیم از ساعت ۵ الی ۷ چهار راه بهار وتخت جمشیداوریانت دکورتلفن ۳۰۴۵۵۴
آ-۲۴۶۰۳

استخدام ماشین نویس
از واجدین شرایط زیر که بفن ماشین نویسی فارسی و لاتین‌تسلط کامل داشته و داوطلب استخدام به سمت ماشین نویسی فارسی و لاتین و با حقوق مکفی دریکی از ادارات دولتی میباشند خواهشمند است درخواست خود را با یکبرگ‌رونوشت شناسنامه و دو قطعه عکس بوسیله صندوق پستی شماره ۱۴۰۲ ارسال دارند .
۱- متدین بدین اسلام
۲- حد اقل دارای گواهی سوم متوسطه باشند .
۳- خدمت وظیفه انجام داده یا برگ معافی داشته باشند .
۴- صحت‌مزاج
۵- نداشتن سوء پیشینه و عدم شهرت بفساد اخلاق شخصی و خانوادگی .
۶-دارندگان مدارك‌تحصیلی بالاتر واشخاصی که‌بزبانهای بیگانه آشنائی کامل دارند ترجیح خواهند داشت
۱-۳ آ-۲۴۵۷۹

مستغلات

بنگاه کوشان ۳۹۷۸۴
دلالی معاملات املاك - پول
۱-۳۰ آ-۲۴۴۴۸

برای خریدو فروش اراضی‌عباس‌آباد
بخیابان روزولت ایستگاه شریف - بازرگانی محمدی و اخوان تلفن - ۸۲۱۳۵۱مراجعه فرمائید .
۱-۲۶ آ-۲۳۸۵۷

برای اجاره منازلتان بخارجیان با بهترین شرایط با مؤسسه خانه‌سیاح تماس بگیرید تلفن ۴۱۷۴۷
۱-۱۵ آ-۲۴۲۱۱

تهیه کننده
نقشه های ساختمانی
شرکت ساختمانی فرازنو خیابان منوچهری پاساژساعتچی تلفن۳۰۲۶۰۱
۱-۱۲ آ-۲۳۵۴۷

هر قدر پول شرطی بخواهید
با ورقه مالکیت مستقیم رجوع فرمائید لاله‌زار ۳۹۷۸۴ بنگاه کوشان
۱-۶ آ-۲۷۱۷۴

چند فقره پول‌شرطی لازم است
مبیع شمال شاهرضا و سه‌برابر ارزنده است‌آژانس رایت شاهرضا رو بروی سینمارویال ۳۲۹۷۱-۳۱۸۵۳
۱-۵ آ-آ-۲۴۵۰۷

ساختمان‌پنج طبقه‌مستقل شخصی‌ساز واقع در شمال بلوار کرج بر خیابان ۱۲ متری مشتمل بر ۱۹ اطاق هردستگاه دارای سرویس کامل فرنگی وایرانی‌ودو دستگاه آب لوله‌کشی برق تلفن - حیاط -گل‌خانه و گاراژ ۳۶۰ متر زمین ۷۶۰ متر زیر بنا برای اجاره‌کلیه جهت ادارات و سفارتخانه ها و یا فروش حاضراست طالبین به‌تلفن۲۴۶۵۰مراجعه فرمایند .
آ- ۲۷۴۷۰

نقشه ساختمان
مدرن . زیبا . ارزان. بامشخصات کامل داخلی وخارجی ساختمان شرکت ساختمانی بتون ریزچهار راه دروازه دولت تلفن ۶۹۴۹۵
۱- ۲۷۴۰۴

آموزشگاههای علمی

خودآموز انگلیسی بدون زحمت
ENGLISH WITHOUT TROUBLE
این کتاب طریقه صحیح سخنوری مطالعه و نگارش بزبان انگلیسی را باروش ساده وشیوا در کمترین مدت بشما می‌آموزد .
آنرا بدقت مطالعه‌نمائید چنانچه نتیجه‌ئی عایدتان نشد میتوانید پولی را که‌در برابر خرید آن پرداخته‌اید از ناشر دریافت دارید بها : ۷۰ ریال
محل فروش کلیه کتابفروشیهای معتبر تهران و شهرستانها
ناشر :کتابفروشی فروغی تهران، خیابان فردوسی تلفن ۳۰۴۲۸۰
۱-۱۰ آ-۲۶۷۳۸

فروش اتومبیل

قابل توجه خریداران اتومبیل‌سواری
تعدادی اتومبیل سواری ودت‌سیمکا شامبردواریان مدل ۱۹۶۰ موجود می باشد که با نرخ سابق در اختیار مشتریان محترم قرار خواهیم داد
نماینده انحصاری فروش درایران شرکت سهامی شبدیز خیابان سعدی شماره ۳۴۸ تلفون ۳۶۲۷۱- ۳۶۸۰۵
۱-۴ آ-۲۴۳۸۵

فولکس واگن مدل ۶۰
نمره ترانزیت بفروش میرسدتلفن ۵۲۸۸۶ مراجعه شود
۱-۲ آ - ۲۴۵۴۷

صاحب امتیاز و مدیر مسئول : عباس مسعودی
جای اداره خیابان خیام چاپخانه اطلاعات

بفروش میرسد

یکدستگاه دوربین فیلمبرداری
آماتوری و دوربین عکاسی کپیه لایکا نو بفروش میرسد طالبین به‌مغازه شادی زاویه جنوب شرقی میدان فردوسی مراجعه فرمایند .
آ-۲۴۶۰۷

مستغلات فلزی‌ساز
لاله زار نو ۱۱۰ متر سه طبقه ۹اطاق با وسائل ۱۵۰ هزار تومان بفروش میرسد
شاهرضا روبروی سینما رویال آژانس رایت ۳۲۹۷۱ - ۳۱۸۵۳
۱-۳ آ-۲۴۵۰۹

هم فروش هم اجاره
آپارتمان با اجاره مناسب
نه دستگاه آپارتمان سه اطاقی با وان و دوترم و سرسرا و سایر لوازم مقابل یك باغ بزرگ مشجر جنب باغ عمومی کودکان اول ایستگاه اتوبوس باجاره واگذار میشود و یا یکجا با دوازده باب مغازه تحتانی آن بفروش میرسد عصر ها بتلفن ۳۰۳۰۶۰ و سایر مواقع برای بازدید محل مراجعه شود - انتهای خیابان روز ولت‌مقابل دانشگاه نظامی‌لبنیات آسیا
۱-۳ آ-۲۴۵۸۳

یکباب منزل بمساحت ۲۷۰متر
مربع دارای ۶ اطاق و برق و آب‌و تلفن و گاراژ بفروش می رسد طالبین با تلفن۶۸۵۳۶ مکالمه‌فرمایند
آ-۲۴۶۱۵

آموزشگاههای فنی

تعلیم صحیح رانندگی هنر کده فنی بزرگترین آموزشگاه رانندگی و مکانیکی در خاور میانه
رانندگی را با آخرین متد علمی به شما می آموزد وتاگرفتن گواهی‌نامه رسمی بشما تعلیم میدهد .
هنر کده فنی بهارستان روبروی چاپخانه مجلس تلفن ۳۸۰۴۶ .
۱-۲۰ آ-۲۱۷۳۷

کلاس تلویزیون
دوره جدید کلاس‌تلویزیون از روز دوم آبانماه بااستفاده ازکاملترین لابراتوارودستگاههای لازمه زیر نظر استاد فارغ‌التحصیل از آمریکاتشکیل میشود.موسسات بزرك‌فارغ‌التحصیلان کاخ دانش رااستخدام میکنند .

کاخ دانش
نادری -نرسیده بچهارراه اسلامبول

نقشه‌کشی و استخدام
بعد از سه ماه کارآموزی در امور نقشه کشی با حقوق مکفی استخدام میشوید برای اهالی محترم شهرستانها با مکاتبه تدریس میشود .

آموزش فرهنك
دارنده قدیمترین کلاس های نقشه کشی و نقشه‌برداری در ایران چهارراه دروازه دولت روبروی خیابان سعدی کاخ علم .

آموزش فرهنك

سئوال کنید
از مدیران شرکت های بزرك‌سئوال کنید فقط فارغ‌التحصیلان کاخ‌علم

آموزش فرهنك
باحقوق مکفی استخدام شده‌اند صورت داوطلبانی که بسمت مهندسیار وسیله آموزش فرهنك در شرکت ها استخدام شده‌اند در آموزشگاه‌موجود است چهارراه دروازه دولت روبروی خیابان سعدی .

آموزش فرهنك

کلاس نقشه‌کشی
دوره جدید کلاس نقشه‌کشی زیر نظر مهندسین دانشمند تشکیل میشود استخدام شما پس‌از پایان کلاس‌قطعی است .

کاخ دانش
نادری -نرسیده‌بچهار راه‌اسلامبول

نقشه‌برداری
دوره جدید کلاس نقشه برداری با استفاده از کاملترین وسائل و جدید ترین دوربینهای لازمه زیر نظر استادان دانشمند تشکیل میشود شرکت ها و موسسات بزرك فقط فارغ‌التحصیلان کاخ دانش رااستخدام میکنند .

کاخ دانش
نادری- نرسیده بچهار راه‌اسلامبول

آگهی های کوچک

برای‌رنك‌آمیزی وتزئینات
ساختمان شما سازمان دکوراسیون بنفش همیشه آماده است اول‌منوچهری پاساژ ساعتچی تلفن ۳۷۹۰۰

برای ساختن خانه های مدرن سرگردان نباشید
محاسبه صحیح و طراحی بی نظیر و دکوراسیون جالب و نظارت وسیله مهندسین مجرب اروپادیده انجام می گردد ساختمان طراحی های دفترفنی مساش نیز بوسیله شرکت ساختمانی پلوار مجهز بوسائل کامل بعمل می آید برای مشاوره و باز دید نقشه ها و ساختمان های بزرك به نشانی - انتهای خیابان بهار - کوی عمرانی- تلفن ۶۴۹۴۹ مراجعه فرمائید
۱-۱۵ آ-۲۴۴۳۵

واکسن ضد فلج
داروخانه دکتر ایمانی ناصر خسرو تلفن ۵۲۸۸۶
۱-۱۰ آ-۲۴۵۴۹

بازدید مجانی
مهندسین ایرانی و آلمانی دفتر فنی تلکوبرای نصب - سرویس - تعمیرات و نگاهداری مرکزتلفن‌خودکار شما آماده‌اند تلفن ۶۲۱۰۰
آ-۲۶۶۶۸ ۷-۱۵

واگذار میشود

واگذار میشود
محل فروشگاه و نمایشگاه‌بزرك
دو باب و نیم‌مغازه بطول ۱۵ متر با انبار وسیع و سرویس کامل‌واقع در خیابان تخت جمشید تقریباروبروی فروشگاه تلویزیون ایران نزدیك‌چهار راه ویلا که جهت‌آژانسهای هواپیمائی و بانکها و شرکتهای بزرك مناسب‌می باشد با هم و یا جدا جدا واگذار می شود طالبین بمحل نامبرده نمره ۱۴۰ و یا تلفن ۴۶۲۹۷ مراجعه فرمایند
۱-۷ آ-۲۴۵۹۵

قابل توجه آقایان پزشکان- وکلای دادگستری- شرکتها- محاضر رسمی
سه دستگاه آپارتمان مستقل درطبقه دوم ساختمان - دو دستگاه بطرف خیابان واقع در خیابان نادری جنب بیمارستان سابق شوروی پاساژفرشته یك‌جا ویا هردستگاه بطور جداگانه واگذار میشود طالبین به‌تلفنهای‌شماره ۶۴۶۱۱ و۶۴۶۱۲ ویا در محل ازساعت ۴ تا۷ ونیم بعد از ظهر به‌آقای کریمی مراجعه فرمایند .
آ-۲۴۴۹۵ ۱-۳

در خیابان شاهرضا نزدیکی میدان فردوسی و لاله زار نو
آپارتمانی درقسمت زیرین‌دارای اطاق های متعدد که میتوان تبدیل به یك سالن بزرك در حدود ۱۵۰ متر مربع هم نمود باجاره واگذار میشود (از ساعت دو تاچهار بعد از ظهر به تلفن ۴۴۸۸۹ مراجعه‌شود)
آ-۲۴۳۶۵ ۱-۲

واگذار می شود
۸ باب مغازه و دو دستگاه آپارتمان با برق و لوله کشی و تمام وسایل بر خیابان نواب در جلوی بانك رهنی واگذار میشود طالبین به تلفن۲۴۹۱۹ مراجعه فرمایند
۱-۱۰ آ-۲۷۳۵۲

کیك امشب پزشکان

آقایان دکتر حسن فامیلی -خیابان شاه بیست متری اول -دکتر اسلام دوست حشمت‌الدوله چهارراه گلشن تلفن۶۳۰۶۷ دکتر محمد انگجی دروازه دولت مقابل پمپ بنزین تلفن ۳۵۹۴۴ دکتر کرامت‌اله فرهودی شاهرضا - پل‌چوبی تلفن۳۸۵۱۰ -دکترمهردادپاك- نیا آذربایجان -چهارراه خوش تلفن ۶۵۰۷۳ -دکترمحمد تقی اسفندیاری شاهپور چهارراه مختاری -حسن‌منشی زاده خیابان موسوی بازارچه قنات- آباد-هاشم شیرازی (دندان پزشك) شاهرضا روبروی پمپ‌بنزین جنب سینما دیانا -دکترعلام‌حسین مهر علی خیابان آذربایجان چهارراه سلسبیل ۶۶۶۶۰ -دکتر سید علی‌امیراحمدی- هاشمی بین چهارراه قصردشت و چهارراه جیحون ۶۳۶۸۵ -دکترکاظم نجم آبادی-شاهرضاچهارراه‌بیمارستان پهلوی۴۷۳۲۳- دکترعطاءاله نیری - شاهپور چهارراه مختاری مقابل سینما کشور ۳۸۷۶۰ -دکتر سید جعفر امیر حمزه -ژاله ایستگاه بهنام -پلاك ۱۶۳تلفن ۳۲۸۱۰-دکتر محمود عالم- مسئول‌بیمارستان‌شهناز خیابان‌شمیران مقابل سینما مولن روژ تلفن۳۴۸۳۵ -دکتر شاهپور سیاهپوش :امیریه ایستگاه البرز جنب مسجد فخریه -دکتر علی‌نصیری:خیابان‌شاهرضا جنب سینما دیانا کوچه انوار

راهنمای پزشکی اطلاعات

دکتر محمدرضا مسدد
رزیدنت سابق بیمارستانهای امریکا درمان قطعی بیماریهای مقاربتی دروازه دولت روبروی ساختمان فیات تلفن ۳۰۲۵۴۸ - پذیرائی عصر هااز ساعت ۵الی ۸بعد از ظهر .

دکتر سیدمحمدابراهیم‌فتاحی
متخصص در جراحی و بیماریهای زنان و زایمان با سابقه دوازده ساله همه روزه از ساعت ۵ الی ۷ر۵ بعداز ظهر . آدرس: میدان ۲۴ اسفند اول خیابان سی متری نبش خیابان‌مشتاق تلفن ۴۹۱۰۸ منزل ۸۲۲۲۹۵

دکتر دانشگر
امراض مقاربتی و جلدی و سوزاك تازه و کهنه ورم پرستات ضیق مجرا سستی و بواسیر امراض زنانه و نازائی خیابان سپه مقابل پستخانه تلفن ۳۰۲۴۱۶

دکتر عباس نیك‌نژاد
متخصص از دانشگاه پاریس در بیماریهای معده - روده -کبد - لوزالمعده . درمان بواسیر بدون عمل فیستول -فیسوربامتد موثر دروازه شمیران خیابان گرامی

دکتر رفیعی
متخصص بیماری های جهاز هاضمه
از دانشگاه پاریس معده ، کبد ، روده - پذیرائی ۴ تا ۸ بعد از ظهر خیابان جامی اول کوچه پاریس تلفن ۶۳۰۶۰

درمان قطعی سوزاك تازه و کهنه وضعف قوای تناسلی
دکتر جناب زاده دارای گواهی‌نامه از دانشکده طب‌فرانسه صبح وعصر خیابان منوچهری مقابل کوچه دبیرستان ژاندارك

دکترا- پولوسا
متخصص بیماریهای‌مقاربتی مجاری ادارار و تناسلی خیابان‌فردوسی‌بالا کوچه صادق تلفن ۴۶۵۸۹ پذیرائی صبح وعصر

دکتر رحمانی
متخصص امراض اعصاب و روح از دانشگاه لندن خیابان پهلوی بالاتر از چهار راه امیر اکرم تلفن ۴۵۱۱۴ پذیرائی صبح وعصر

دکتر مرتضی شریفی
متخصص امراض قلب و عروق از دانشگاه پاریس خیابان جامی -خیابان استخر -اول کوی حواجو پذیرائی عصر ها -تلفن ۴۹۷۴۸

پلی کلنیك
دکترمجاهدی دکترصدیقی
رزیدنت سابق بیمارستان های امریکا بیماریهای داخلی اطفال مقاربتی ترك‌تریاك وسایرموادمخدره ترك‌الکل مجهز به‌دستگاه های رادیوسکپی‌و اترومل تراپی (بخور پنی سیلین و غیره) دیاترمی .
پذیرائی بعد از ظهر ها وایام تعطیل و شبها تا صبح خیابان شاه رو بروی مسجد سجاد شماره تلفن ۴۹۵۲۶

دکتر معانی
امراض مقاربتی - مجاری ادرار - معالجه سوزاك تازه و کهنه - ورم پروستات و سستی و ناتوانی -ضیق مجرا امراض زنانه -خیابان فردوسی مقابل بانك ملی مرکز

دکتر فرخ جمشیدی
متخصص در جراحی - زنان زایمان - مقاربتی خیابان نادری مقابل کافه نادری - پاساژگیو

احتیاجات زندگی

آقایان باسلیقه توجه فرمایند
آرایشگاه توکلی خیابان شاه آباد جنب میدان‌بهارستان‌دربورودی داخل پاساژ تلفن ۳۲۴۵۶
۱-۱۵ آ-۲۳۳۴۹

رستوران ژاله مخصوص خانواده ها است دارای چلوکباب مطبوع وسایر اغذیه متنوع و لذیذ ایرانی و فرنگی اول لاله‌زار نو جنب سینما متروپل تلفن ۳۳۳۳۱ ناهار کامل ۵۵ ریال

بتونیه
ساخت کارخانجات مشهور پارکر انگلستان
از ۹۰ تا ۴۵۰ لیتر با جر ثقیل و بدون جرثقیل بادستگاه برقی و بدون دستگاه فوق تعداد کمی وارد شد .
شرکت سهامی ایران تکنو خیابان تخت‌جمشید شماره ۲۹۰ ساختمان ایران‌تکنو
آ-۲۷۳۱۶

امشب بکدام سینما میروید؟

سینماهای درجه یک

سینما آسیا (تلفن:۴۲۹۰۹)
ساحل ممنوع (دوبله بفارسی) با شرکت :روساناپودستا شروع:۳۰ر۱۰ صبح -۳-۵-۷-۹ بعداز ظهر .

سینما امپایر (تلفن :۶۷۲۵۲)
زنها طاقت ندارند (رنگی - دوبله بفارسی) با شرکت ژاکلین ساسارد- میلن‌دو مونژو شروع ۳۰ر۱۰صبح- ۳-۵-۷-۹ بعد از ظهر تراس : ۳۰ر۷ -۳۰ر۹ بعد از ظهر)

سینما ایران (تلفن:۳۶۳۵۴)
دختری از اصفهان با شرکت : شهین -ممیزان -سارنك. شروع : ۳۰ر۱۰ صبح- ۳۰ر۲-۳۰ر۴-۳۰ر۶- ۳۰ر۸ بعداز ظهر

سینما پلازا (تلفن : ۴۴۲۵۵)
قزاقها (سینما سکوپ - رنگی - دوبله بفارسی) با شرکت : جورجیا- مول - ادموند پردام شروع : ۳۰ر۱۰ صبح - ۳ - ۵ - ۷- ۹ بعد از ظهر

سینما تخت جمشید (تلفن:۴۳۵۵۰)
یك‌نوع لبخند (رنگی)با شرکت: جون‌فونتین -روسانوبراتزی .شروع : ۳-۵-۷-۹بعداز ظهر

سینما حافظ (تلفن :۳۴۰۷۴)
در راههای جنك (با زیر نویس فارسی) شروع : ۳۰ر۱۰ صبح - ۳۰ر۲-۳۰ر۴-۳۰ر۶ ۳۰ر۸ بعد ازظهر

سینمادرایوین (تهران پارس)
میخوای با من برقصی (رنگی - دوبله بفارسی) با شرکت بریژیت باردو . شروع : ۳۰ر۶ - ۳۰ر۸ بعد از ظهر

سینما دنیا تلفن ۳۳۸۱۲
دلاوران دوران(سینماسکوپ -رنگی دوبله بفارسی)شروع:۳۰ر۱۰صبح - ۳۰ر۲ -۳۰ر۴ -۳۰ر۶ -۳۰ر۸ بعد از ظهر

سینما رادیو سیتی تلفن۴۳۳۲۰
دنیا،جسم ، شیطان (سینما سکوپ) با شرکت : هنری بلافونته - مل فرر- شروع : ۳۰ر۱۰ صبح -۳-۵-۷- ۹½ بعد از ظهر

سینما رکس (تلفن ۳۴۱۶۹)
قزاقها (سینما سکوپ - رنگی - دوبله بفارسی) با شرکت : ادموند پردام- جورجیامول شروع:۳۰ر۱۰ صبح - ۳۰ر۲ - ۳۰ر۴ - ۳۰ر۶ - ۳۰ر۸ بعد از ظهر (تراس : ۳۰ر۷ - ۳۰ر۹ بعد از ظهر)

سینما سعدی (تلفن : ۳۶۴۶۸)
زنها طاقت ندارند (رنگی - دوبله بفارسی) با شرکت ژاکلین ساسارد- میلن دو مونژو شروع : ۱۱ صبح - ۱-۳-۵-۷-۹ بعداز ظهر

سینما سهیلا (تلفن : ۳۶۴۲۶)
قزاقها (سینما سکوپ - رنگی - دوبله بفارسی) با شرکت : ادموند پردام - جورجیامول شروع :۳۰ر۱۰ صبح - ۳۰ر۲ - ۳۰ر۴ - ۳۰ر۶ - ۳۰ر۸ بعداز ظهر (تراس : ۳۰ر۷ - ۳۰ر۹ بعد از ظهر)

سینما مولن روژ (تلفن : ۳۰۳۰۳۰)
میخوای با من برقصی (رنگی - دوبله بفارسی) با شرکت : بریژیت باردو . شروع ۳۰ر۱۰ صبح - ۳ - ۵ - ۷ - ۹ بعد از ظهر

سینما نیاگارا (تلفن : ۶۵۳۰۷)
زنها طاقت‌ندارند (رنگی -دوبله بفارسی:باشرکت :میلن دومونژو - ژاکلین ساسارد .شروع:۳۰ر۱۰صبح -۳۰ر۲-۳۰ر۴-۳۰ر۶-۳۰ر۸ بعدازظهر

سینما آریا (تلفن : ۳۷۹۵۶)
علامت رم (سینما سکوپ - رنگی دوبله بفارسی) باشرکت ،آنیتااکبرك ژرژ مارشال .شروع ۳۰ر۱۰ صبح ۳۰ر۲-۳۰ر۴-۳۰ر۶-۳۰ر۸ بعدازظهر

سینما ایفل (تلفن : ۴۰۱۱۶)
اتللو (رنگی - دوبله بفارسی) با شرکت : سرگئی باندار چوك شروع ۳۰ر۱۰ صبح ۳-۵-۷-۹ بعد از ظهر

سینما برلیان (تلفن : ۳۳۵۳۵)
میخوای با من برقصی (رنگی - دوبله بفارسی) با شرکت بریژیت باردو . شروع : ۱۰ - ۱۲ صبح - ۲ - ۴ - ۶ - ۸ بعد از ظهر

سینما اسکار (تلفن ۴۵۷۹۷)
میخوای با من برقصی (رنگی - دوبله بفارسی) با شرکت : بریژیت باردو . شروع : ۳۰ر۹ صبح - ۲ ۴-۶-۸ بعداز ظهر

سینما پارك تلفن ۳۹۶۳۷
نرگس آتشپاره (دوبله بفارسی) باشرکت : نرگس. شروع: ۳۰ر۱۰ صبح - ۳۰ر۲- ۳۰ر۴- ۳۰ر۶-۳۰ر۸ بعد از ظهر .

سینما تهران (تلفن:۳۸۱۶۵)
دختری از اصفهان باشرکت : شهین - ممیزان -سارنك .شروع : ۳۰ر۱۰ صبح ۳۰ر۲-۳۰ر۴- ۳۰ر۶- ۳۰ر۸ بعداز ظهر

سینما چارلی (تلفن : ۶۸۴۶۱)
دشت ارغوانی (رنگی) باشرکت : گریگوری پك. شروع: ۳۰ر۱۰ صبح ۳ - ۵ - ۷ - ۹ بعد از ظهر

سینما دیانا (تلفن : ۴۲۰۱۰)
اتللو (رنگی - دوبله بفارسی) با شرکت : سرگئی باندار چوك .شروع ۳۰ر۱۰ صبح - ۳۰ر۲ - ۳۰ر۴ ۳۰ر۶ - ۳۰ر۸ بعد از ظهر

سینما رویال (تلفن : ۴۹۷۸۵)
قزاقها (سینما سکوپ - رنگی - دوبله بفارسی) با شرکت : ادموند پردام - جورجیامول- شروع: ۳۰ر۱۰ صبح ۳۰ر۲ - ۳۰ر۴ - ۳۰ر۶ - ۳۰ر۸ بعد از ظهر

سینما زهره (تلفن : ۳۰۴۸۰۸)
سامسون و دلیله (رنگی - دوبله بفارسی) با شرکت : ویکتور ماتیور- هدی لامار - شروع: ۳۰ر۱۰ صبح ۳۰ر۲ - ۳۰ر۴ - ۳۰ر۶ - ۳۰ر۸

سینما کریستال (تلفن : ۳۷۶۷۵)
میخوای با من برقصی (رنگی - دوبله بفارسی) با شرکت بریژیت- باردو . شروع : ۳۰ر۱۰ صبح -۳۰ر۲ ۳۰ر۴- ۳۰ر۶ - ۳۰ر۸ بعد از ظهر (تراس : ۷ - ۹بعد از ظهر)

سینما کارون (تلفن:۴۰۰۶۵) .
علامت رم (سینما سکوپ -رنگی- دوبله بفارسی)باشرکت:آنیتااکبرك ژرژ مارشال .شروع : ۳۰ر۲-۳۰ر۴- ۳۰ر۶-۳۰ر۸ بعدازظهر .

سینما متروپل (تلفن:۳۹۴۱۰)
ساحل ممنوع (دوبله‌بفارسی) با شرکت :روساناپودستا . شروع : ۳۰ر۱۰ صبح ۳۰ر۲-۳۰ر۴- ۳۰ر۶- ۳۰ر۸ بعداز ظهر

سینما همای تلفن ۴۲۱۶۹
بعلت تعمیرات تعطیل است .

سینماهای درجه دو

سینما پردیس
ماجرای نیمروزباشرکت :گاری- کوپر -گریس کلی . شروع :۳۰ر۱۰ صبح -۳۰ر۲ ۳۰ر۴-۳۰ر۶-۳۰ر۸بعد از ظهر

سینما تاج (تلفن : ۳۳۰۶۴)
کفش بلورین (رنگی) باشرکت: لسلی کارون . شروع : ۳۰ر۱۰صبح- ۳۰ر۲ -۳۰ر۴-۳۰ر۶-۳۰ر۸بعدازظهر

سینما سیلوانا (تلفن :۳۳۷۷۷)
چشمه آب حیات (سینما سکوپ - رنگی) باشرکت ،ایرن:فردین-سارنك شروع :۳۰ر۲-۳۰ر۴-۳۰ر۶ -۳۰ر۸

سینما فردوسی (تلفن ۳۵۷۸۴)
وقتیکه خون میجوشد (سینما - سکوپ - رنگی - دوبله بفارسی) با شرکت . فرانك سیناترا - جینالولو بریجیدا . شروع : ۳۰ر۹ صبح - ۳۰ر۱۲ - ۳۰ر۲ - ۳۰ر۴ - ۳۰ر۶ ۳۰ر۸ بعد از ظهر

سینما فری (تلفن :۲۷۸۹۳)
مشهدی عباد (رنگی-دوبله‌بفارسی) شروع: ۳۰ر۴-۳۰ر۶-۳۰ر۸ بعدازظهر

سینمامراد (تلفن:۳۵۷۸۴)
پسر جنگجوی سرخ پوش (سینما سکوپ -رنگی -دوبله‌بفارسی) شروع :۲-۴-۶-۸ بعد از ظهر

سینما مشعل (تلفن:۲۳۸۲۶)
دفاع ازحق(رنگی -دوبله‌بفارسی، باشرکت :استوارت گرینجر .شروع ۳۰ر۱۰صبح- ۳۰ر۲- ۳۰ر۴- ۳۰ر۶- ۳۰ر۸ بعداز ظهر

تآترها

جامعه باربد (تلفن : ۳۲۲۶۵)
امشب بقتل میرسد با شرکت جعفری - شهلا -علیمحمدی - آزاد شروع : ۵ر۸ بعد از ظهر

تآتر پارس (تلفن ۳۸۸۱۱)
بخاطر دخترم با شرکت : شفیع مسعود زادگان - پور انداخت(کنسرت آفت) شروع ۳۰ر۸ بعد از ظهر

تسویه حساب کوکاکولا

امروز از طرف کارخانه کوکاکولا که در گاردن پارتی سازمان کمك کودك غرفه‌های زیبا و متعددی برپا کرده بود با دفتر مالی تسویه حساب بعمل آمد.

از همان آغاز که سازمان کمك کودك تصمیم‌به‌برگزاری گاردن‌پارتی گرفت آقای مصور رحمانی مدیرعامل کارخانه کوکاکولا رسما بسازمان کمك کودك اطلاع دادند که کارخانه کوکاکولا همه گونه حاضر بهمکاری است ودر نظر دارد کلیه فروش کوکاکولا را در شبهای گاردن پارتی در اختیار سازمان کمك کودك قرار دهد.

غرفه‌ی کوکاکولا در جریان هفت شب گاردن پارتی پنجاه هزار ریال‌فروش داشت که شرکت کوکاکولا بمنظور کمك بکودکان نیازمند جمع فروش کوکاکولا را در اختیار سازمان کمك کودك گذاشت.

عمل نیکوکارانه شرکت کوکاکولا موجب تقدیر و تمجید سازمان کمك کودك است واولیاء کارخانه کوکاکولا با همکاری واهداء جمع فروش خودبه سازمان کمك کودك عملا احساسات خیرخواهانه و نوعدوستانه خود راثابت نمودند.

۱۲هزار لامپ، هزاران‌متر سیم، ۶هزار قطعه فلز در ساختمان اختراع شگفت انگیز بکار رفته است

تاکنون هیچکس نتوانسته است از این دستگاه نشانی بدهد

با اینکه چندین روز از انتشار خبر مربوط به نصب اختراع شگفت انگیز در روزنامه اطلاعات میگذردهنوز کسی موفق به پیدا کردن دستگاه مزبور نشده است.

درشماره دیروز باطلاع خوانندگان عزیز رسید که این دستگاه شگرف وجالب که فقط در تعداد معدودی از پایتختهای معروف جهان نصب شده است روز فرخنده چهارم آبان ماه بمیمنت ومبارکی تولد شاهنشاه افتتاح میگردد.

همانطور که طی اخبار روزانه به اطلاع خوانندگان رسیده است یك مهندس عالیمقدار ایرانی در تکمیل این دستگاه ابتکارات تازه‌ای بخرج داده است و ضمنا کلیه عملیات‌مربوط بساختن دستگاه و نصب آن بوسیله مهندس مزبور انجام گرفته است در ساختمان این دستگاه غول آسا ۱۲ هزار لامپ هزاران متر سیم و بیش از ۶ هزار قطعه فلز بکار رفته و مدتهای مدید صرف تنظیم قسمتهای مختلف آن شده است.

ضمنا باطلاع علاقمندان میرسانیم که در حال حاضر دستگاه مزبورنصب و آماده بهره‌برداری است ما برای دستگاه‌بوسیله‌تلفن۳۰۴۵۹۱مشخصات پنج نفر از کسانیکه تا روز افتتاح کامل و محل نصب آنرا اطلاع بدهند پنج سکه طلا جایزه درنظر گرفته‌ایم

آگهی مناقصه

سر رشته داری
لشکر ۸ خرم‌آباد

سررشته‌داری لشکر ۸خرم آباد اجناس نیازمندی زیررا از طریق مناقصه باشرایط پائین خریداری مینماید.

۱ـ نخود	۱۵ تن
۲ـ لوبیاسفید	۲۵ تن
۳ـ لوبیا قرمز	۲۵ تن
٤ـ عدس	٤۰ تن
۵ـ لیمو	۶۰۰ر۲تن
٦ـ ادویه	۵۰۰ر۱تن
۷ـ نمك	۵۰تن
۸ـ خرما	۱۱۰ تن

۱ـ محل تحویل جنس انبار سر رشته‌داری لشکر۸

۲ـ مدت تحویل جنس از تاریخ انعقاد پیمان تاآخر تیرماه یکهزارو سیصدوچهل

۳ـ پیشنهاد دهندگان بایدپیشنهاد خودرا دردونسخه تنظیم یکی‌ازآنها رابا پست سفارشی به اداره بازرسی مالی ارتش ارسال وقبض پستخانه محل راضمیمه نسخه دیگر پیشنهاد خود به‌سررشته داری لشکر تسلیم نمایند.

٤ـ پیشنهاددهندگان‌بایستی مبلغ ۱۵۰۰۰۰ ریال بعنوان سپرده وجه نقد بصندوق‌دارائی ویابحساب‌شماره ۵۰۳۸ دارائی لشکر به‌بانك ملی تحویل ورسیدآن‌راضمیمه‌پیشنهادی نمایند که به سررشته‌داری لشکر تسلیم خواهند نمود ضمنا درصورت اصابت مناقصه واستنکاف از عقد پیمان مبلغ مزبوربنفع ارتش ضبط خواهد شد. پیشنهاد دهندگان‌می توانند بجای سپرده تضمین بانکی ضمیمه پیشنهاد خود تسلیم نمایند.

۵ـ پیشنهادات درپاکت لاك و مهرشده‌بوده‌و درروی‌پاکت موضوع مناقصه وآدرس کامل پیشنهاددهنده بطور خوانا قید شده باشد و اگر سپرده مناقصه به بانك تحویل شده باشد شماره فیش بانك روی پاکت لاك ومهرشده باید نوشته شود تا قبل‌از تشکیل جلسه مناقصه مراتب از بانك استعلام گردد.

٦ـ پیشنهاددهندگان میتوانند برای کلیه اجناس مورد مناقصه و یاهرمقدار از هرنوع جنس که مایل بمعامله باشند پیشنهاد دهند در صورت اخیر میزان سپرده معادل صدی پنج‌قیمت اجناس پیشنهادی خواهد بود. سررشته‌داری از قبول یك یاکلیه ارقام مورد مناقصه که نسبت به‌آن پیشنهاد داده واز نظر کمترین قیمت که بصرفه وصلاح ارتش تشخیص داده شود مختار میباشد.

۷ـ جهت حسن انجام‌معامله برنده باید معادل صدی ده قیمت کل معامله تضمین نقدی یا بانکی(یکی ازبانکهای‌مجاز) تاخاتمه‌انجام‌معامله تعهد بسپارد.

۸ـ پیشنهاددهندگان بایستی پیشنهادات خودرا تاآخروزیکشنبه ۲٤ر۷ر۳۹ بدفتر سررشته‌داری لشکر تسلیم ورسید اخذ نمایند. ضمنا کمیسیون مناقصه در روز سه‌شنبه ۲٦ر۷ر۳۹ ساعت ۱۰صبح درسررشته‌داری لشکر تشکیل و پیشنهادات در حضور کمیسیون‌باز وقرائت خواهد شد. حضورپیشنهاد دهندگان در کمیسیون مناقصه اختیاری است و کمیسیون مناقصه حق دارد از تاریخ تشکیل جلسه تا پانزده روز تصمیم خود را اخذ نماید.

۹ـ پیمان ثبتی بوده و هزینه‌ثبت پیمان پرداخت کلیه مالیات‌وعوارض وهزینه انتشار آگهی که صدی۲ میزان پیمان میباشد بعهده پیمانکار است.

۱۰ـ به پیشنهاد داتیکه فاقد سپرده بوده ویادر موعد مقرره نرسد و یا مشروط و مبهم وبعداز مدت مقرره درآگهی رسیده باشد ترتیب اثر داده نخواهد شد ضمنا سررشته‌داری لشکر دررد یاقبول یك یا کلیه پیشنهادات مختار است.

۱۱ ـ سررشته‌داری لشکر مختار است تا۲۵٪ میزان اجناس مورد پیمان راکم‌یابیشتر دریافت دارد.

۱۲ـ اجناس‌تحویلی بایستی‌بدون مواد خارجی باشد.

سررشته‌داری لشکر ۸خرم‌آباد
آ ـ ۲۷۲٤۹

سیاح اندونزی درمؤسسه اطلاعات

بعقیده «سوهارمسنو» مردم ایران مظهر صفا و یکرنگی مشرق زمین هستند

سیاح اندونزی

در سرزمینهای شرق همه جا مهر محبت، رحم و شفقت دوستی ویگانگی با غرائز مردم آمیخته شده ومحیطی گرم و پر شور بوجود آمده است و سمبل و مظهر شرق بعقیده من ایران شماست‌که مردم آن‌در صفا ویکرنگی نمونه و کم نظیر هستند.

این صحبتها را سیاح جوان و روشنفکر اندونزی بامن میکرد که بعد از ورود بتهران از راه اشتیاق به موسسه اطلاعات آمده بود تااز نزدیك تاسیسات یکی از بزرگترین‌موسسات مطبوعاتی خاورمیانه را تماشا کند

«سوهارمسنو» شیمی دان جوان اندونزی پس از فراغت از تحصیل برای مشاهده احوال ملتها ومطالعه در زندگی جوامع مختلف از مرز کشور خود خارج شده و تاکنون ازاسترالیا سنگاپور، مالایا، برمه، هندوستان پاکستان، افغانستان، ایران دیدن کرده و پس از ده روز توقف درایران عازم ترکیه خواهد شد واز آنجا به کشورهای سوریه، مصر، افریقا، اروپا، امریکا، ژاپن خواهد رفت.

«سوهار مسنو» در باره کشور ما معتقد بود که دربین کشورهای‌آسیائی بترقیات دامنه‌داری نائل شده وآینده خوبی در پیش دارد.

«سوهار مسنو» که اغلب روزنامه های معروف آسیائی رادیده‌از طرز اداره نشریات اطلاعات، چاپ رنگی آن و سرعت در کسب اخبار جهان و ایران و بخصوص ترقیات تکنیك در موسسه اطلاعات تحسین و تمجید نمود

اعلامیه

یك مو نباید از سر کسی کم شود

سازمان فاکوپا

این مسئله‌ایست‌که باید مورد توجه قاطبه ملت قرارگیرد

مؤسسه سمعی و بصری سپید

که بمنظور تعلیم زبان فارسی به‌خارجیان درتهران بوجود آمده است

بزودی با متد و وسائل منحصر به خود
تدریس زبان انگلیسی را نیز آغاز خواهد کرد

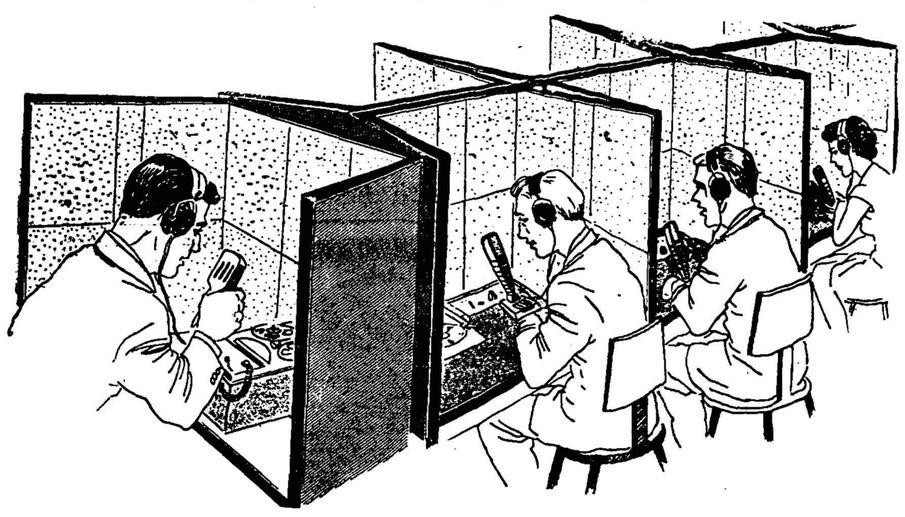

لابراتوار زبان مؤسسه «سپید» که درآن هرزبانی را میتوان بسرعت و سهولت یاد گرفت
تاریخ مراجعه ونام‌نویسی بعدا باطلاع شما خواهد رسید

۲۱۸ بولوار کرج ـ تلفن ۶۰۳۶۵

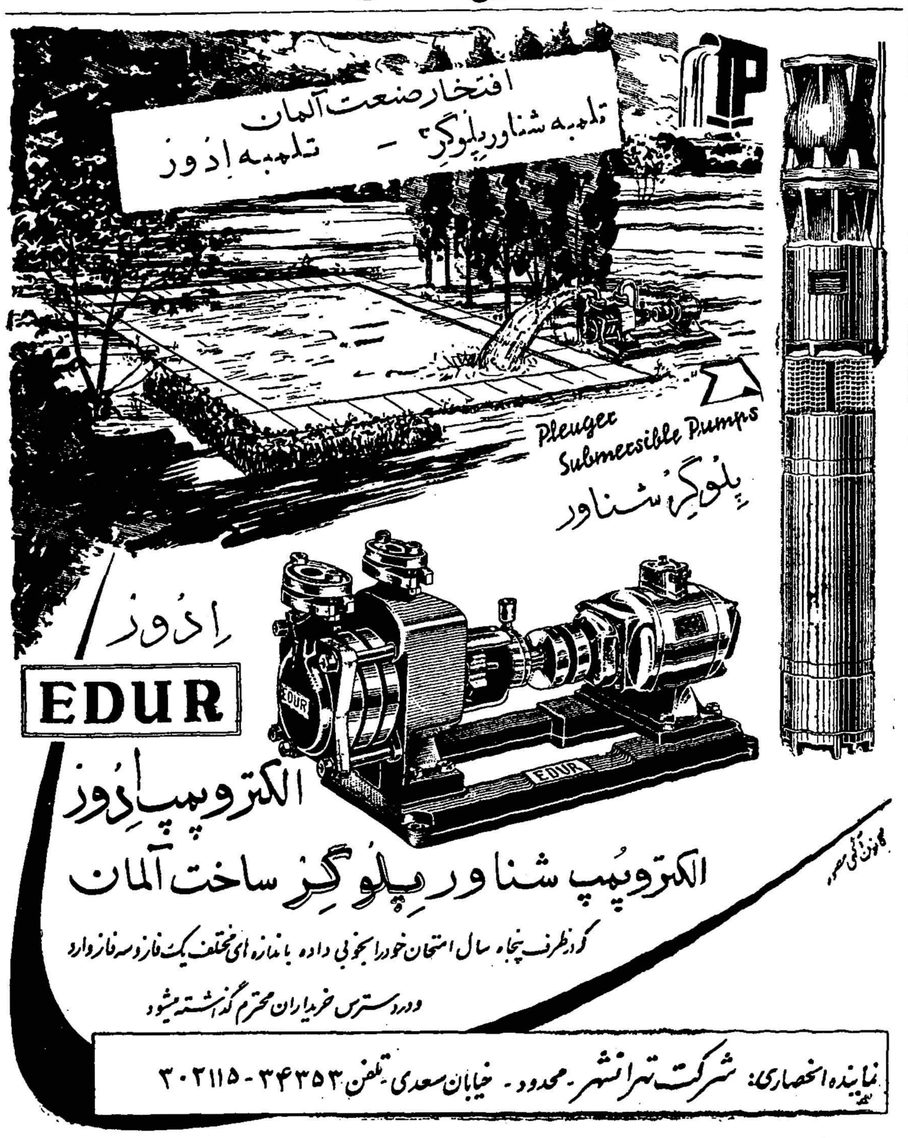

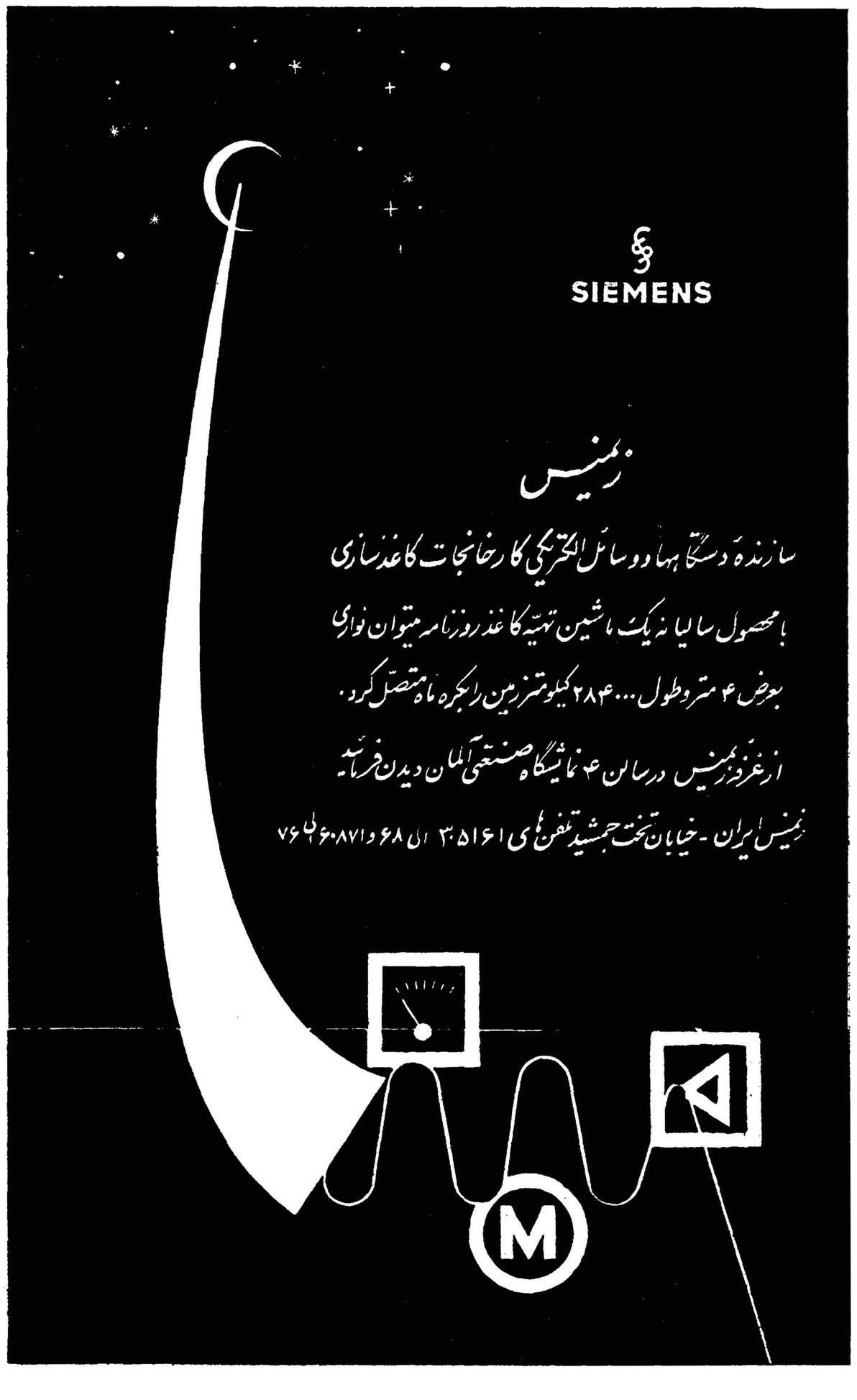

همه‌چشمها بسوی

بقیه از صفحه اول

نیز بعنوان متخصص بیهوشی بربالین ملکه حاضر خواهد بود.

پرستار نوزاد

پس از وضع حمل ملکه ،نوزاد بوسیلهٔ خانم دکتر لوسا پیرنیاطبیب کودکان پرستاری خواهد شد.

اسامی پرستاران

در تعقیب خبری که قبلا دربارهٔ آمادگی گروه پرستاری زایشگاه حمایت مادران داده بودیم امروز اطلاع رسید که هشت نفر پرستار آن زایشگاه زیر نظر خانم فروغ مهینی رئیس آموزشگاه پرستاری بنگاه حمایت مادران خدمت‌خواهند کرد.

اسامی پرستاران مزبور باین‌شرح است :

خانم امیر غضنفری ، خانم‌ایزدی، خانم شایگان ، خانم تاجبخش،خانم خسروی ، خانم همایون فرخ ،خانم عباسی ، خانم خبیری .

درمدارس دخترانه

امروز صبح درمدارس دخترانه دانش‌آموزان ضمن دعای صبحگاهی که‌هرروز قبل از حضور در کلاس درسی انجام میشود برای سلامت علیا حضرت ملکه فرح پهلوی دعا کردند .

دردبیرستان هدف شماره‌دودختران دوشیزه همایونفر دعای صبحگاهی امروز را چنین خواند :

مسالمباست چشمهایمان را بسوی مقر زندگی فردی دوخته‌ایم که بردلهای ماحکومت میکندوسایه‌اش بمنزله مظهری ازفرخداوندی است چشمهای ما در چشمان مردی‌دوخته شده‌است که هراشاره‌اش بمنزله وحی‌الهی می‌باشد .

دراین روزها دلی میلرزد که همیشه لرزش دلهای‌دیگررابرطرف کرده و دستی بسوی دعا بدرگاه پروردگار بلند کرده که دستهای بسیاری بسویش دراز است .

شاه‌ما از خداوند یکتا میخواهد تاباوپسری عطا فرماید . این‌تنها فرزند او نیست او فرزند ملت‌است و ستاره‌اش ستاره کشورش‌میباشد.

پس بیائید برای چند لحظه هم که شده فقط بخدا فکر کنیم‌دل های پاکمان را بنور خدا اختصاص دهیم و از او بخواهیم که بملکه عالی مقام‌ماپسری عطا فرماید که بتواند جانشینی خردمند برای بادشاهان ایران گردد .

مجالس دعا

عصروز گذشته از طرف ساکنین خیابانها و محلات قدیمی تهران‌مجلس دعائی برای‌سلامت وصحت علیاحضرت ملکه بهنگام فراغت تشکیل شد مردم خیابانها ومحلات‌قدیمی تهران ازساعت پنج بعداز ظهردسته دسته به مسجد حاج‌ابوالفتح که‌بزرگترین مسجدمحل است آمدند اندکی بعد انبوه جمعیت درسراسری‌صحن مسجدجایگرفت‌آقای کمیلی واعظ معروف در این مجلس سخن‌رانده وی باتفاق مردم مراسم‌دعا راانجام دادو سپس آقای حسین‌معیری نائب رئیس شورایعالی‌انجمن های‌محلی مطالب مفصلی دراطراف شخصیت و خدمات شاهنشاه بیان داشت آقای معیری ضمن‌سخنرانی خود ازپادشاهان بزرگ ایران اسم بردوسپس بمردم گفت که‌از خداوند بخواهید تافرزندی‌ذکور بشاهنشاه عنایت فرماید ودراین‌مجلس از طرف آقای حاج محمدحسن عابدی بسته‌های شیرینی درمیان مردم توزیع گردید .

شب گذشته‌از طرف انجمن محلی خیابانهای امین‌الدوله امیرشرفی ناجی مجلس دعائی بمناسبت نزدیکی روز تولد نوزاد شاهنشاه تشکیل گردید آقایان حاج‌آقا مصطفی فتاحی غلامرضا آهنکوب اسمعیل محمودی جعفرمحبی نورعلی‌اسلامی سیدنعمت‌اله خوانساری قدرت‌اله محسنی قاسم غفاری دکتر عظیمی خسروی صفوی مرادی یوسفی علی قاریچی علی رهنما قاسم‌علیاری کریم جعفری‌عظیمی‌رحمن امینی‌جوهری عباس حیدری داود مجلل وعده‌ای در این مجلس‌حضور داشتند‌آقای عندلیب زاده واعظ محل‌دراین‌مجلس دعاصحبت کردوی مطالبی دراطراف شاه‌دوستی ومیهن پرستی‌ساکنین شمالشرق‌تهران بیان داشت آقای محمدعلی مسعودی بدعوت ساکنین محلات‌این منطقه در جلسه حضور داشت‌آقایان‌اویس افشار واسمعیل محمودی‌اشعاری سروده‌بودند که‌چند بیت از آن قرائت شدو مورد توجه واقع گردید وسپس مردم درباره نیازمندیهای محل‌خودبا آقای‌محمدعلی مسعودی گفتگو کردند .

تهران - خبرگزاری فرانسه - پزشکان مخصوص علیا حضرت ملکه فرح دیبا پیش‌بینی کرده‌اند که‌نوزاد دربار شاهنشاهی بین ۲۸ مهر تا ۳ آبان بدنیا خواهد آمد .

اکنون درکاخ سلطنتی وزایشگاه مدرن بنگه حمایت مادران همه‌چیز آماده است . در تهران‌مردم بکارهای عادی خود مشغولند باوجوداین برخی علائم و آثار نزدیک شدن «واقعه‌مهم» رانشان میدهد .

دربرابر زایشگاه بنگاه حمایت مادران از هم‌اکنون یکدسته از افراد کاردشاهنشاهی مستقر شده‌اند و کار- گران مشغول ترمیم پیاده‌روها هستند در طول فاصله‌بین کاخ سلطنتی و زایشگاه که‌در حدود پنج‌کیلومتراست طاق‌نصرتهای زیبائی ازفرشهای‌ایرانی بنا‌شده است جلوساختمان های‌دولتی باچراغهای رنگارنگ‌برنگ‌پرچم ایران- سبز و سفید وسرخ تزئین شده‌است که‌به مجرد آنکه صدای غرش ۴۱ تیر یا ۲۱ تیر توپ درفضای تهران طنین انداخت ، روشن خواهد شد .

هرگاه نوزاد پسرباشد ۴۱ تیرتوپ واگر دختر‌باشد ۲۱ تیرشلیک خواهد شد.

علیا حضرت ملکه فرح‌دیبا اکنون باآرامی روزهای خودرا همراه مادرشان یانوالاحضرت شاهدخت‌شهناز دردفتر شاهنشاه میگذرانند . پزشکان که روزی دوبار ازملکه‌ایران دیدن‌میکنند میگویند «همه چیز بروفق مراداست».

بطوریکه خبرنگاران مادرشیراز اهواز ،اصفهان ، کرمان ، همدان یزد مراغه وصومعه‌سرا گزارش‌می دهند بمناسبت نزدیکی موعد وضع حمل علیاحضرت ملکه فرح پهلوی برای سلامتی شاهنشاه و ملکه و نوزاد دعا کردند .

طلادربورس لندن

بقیه از صفحه اول

صادرات و واردات طلای امریکا به زیان این کشور و دیگری عدم توازن مثبت تجارت امریکا که سبب شده این کشور بخواهدمجددا ذخائر طلای خود را بالا برد و این امرسبب بالا رفتن تقاضا و در نتیجه افزایش قیمت طلا در برابر دلار شده است .هم اکنون چند بانک مرکزی طلا را با نرخ بیشتری میخرند.

پس از دریافت خبر فوق خبرنگار ما با آقای مجیدیان مدیر کل‌بانک ملی ایران تماس گرفت . آقای مجیدیان گفت : در دوره جنگ‌نرخ طلاثابت بود و همیشه یك اونس طلا برابر ۱۶۸ شلینك بود .(هر ۲۰ شلینك یك لیره انگلیسی) ولی پس از جنك که اوضاع عادی پیدا شد طلا بازار آزادی پیدا کرد و حالت ثبوت قبلی بهم خورد و هرگاه که عرضه و تقاضا تغییر می کرد در نرخ طلا نوساناتی پیدا میشد در حال حاضر دولت امریکا هرگاه بخواهد طلا را ببانك های مرکزی خود بفروشد هر اونس طلا را ۳۵ دلار حساب می کند ولی دولت امریکا باین نرخ فقط با بانك های مرکزی معامله مینماید ولی اگر سایر موسسات طلا بخواهند ببازار آزادرجوع میکنند وباازدیاد تقاضای خود تغییراتی در وضع نرخ طلا میدهند.

ممکن‌است بعضی‌بانکهای‌مرکزی امریکا هم برای خرید ببازار های آزاد رجوع نمایند در اینصورت چنانکه خبرگزاریها خبر داده‌اندنرخ طلا تغییر خواهد کرد.

ولی باید دانست تغییر نرخ طلا در بازار لندن نسبت بدلار باین‌معنی نیست که ارزش رسمی دلار نسبت بطلا و یا لیره فرق کرده است بر عکس دولت امریکا نه از طلای محتوی دلار کاسته است و نه‌قیمت دلار را نسبت بسایر پولها از جمله لیره تغییر داده و چون هیچگونه تغییری در نرخ این پولها نسبت بهم پیش نیامده در وضع ما هم‌تغییری پیدا نشده است .

امروز سنابه دولت رأی اعتماد داد

بقیه از صفحه اول

پس‌از انجام امور مقدماتی طرح برنامه دولت ادامه یافت وآقای گلشائیان بعنوان مخالف گفت : بتصدیق آقایان بنده کمتر اسباب زحمت میشوم و تا ضرورت اقتضا نکرده‌است مزاحم نشده‌ام صحبت امروز هم برای اینست که لازم دیدم در مورد سرلوحه برنامه‌دولت که راجع به اقتصاداست و بنده تجربیاتی در این‌امر دارم تذکراتی بدهم شخصی که متصدی کارهای اقتصادی دولت است کسی است‌که سالها در کار های دولتی سابقه دارد و بنده چهل‌و چند سال است که باایشان دوست هستم و باین ترتیب تذکراتم جنبه‌ارشاد وتذکر دارد و نظر خاصی ندارم . بنده نسبت به‌تشکیل دولت‌بسیارخوشبین هستم زیرا اکثر آقایان ازدوستان من هستند و من لیاقت و شخصیت آنها را دیده‌ام ودر کابینه های مختلف با همدیگر کار کرده‌ایم .

بابرنامه مخالفم

اما با برنامه دولت موافق‌نیستم، اگر یك دولت بخواهد یك برنامه معمولی بدهد البته این برنامه خوب است .

ولی در قسمت هائی‌که باید رویش صحبت بشود و حلاجی‌شود نمیشود برنامه کلی ارائه داد در حالیکه این برنامه‌بسیار کلی‌است.

شاه بیت برنامه دولت موضوع اقتصادی است که بنده اینك آنرا میخوانم ناطق پس از قرائت ماده اول گفت : بنده میخواهم جناب آقای دکتر سجادی توضیح‌بدهند که منظور از برنامه‌صحیح‌اقتصادی چیست ؟

صادرات ما در گذشته

آقای گلشائیان سپس به وضع اقتصادی کشور در زمان سلطنت اعلیحضرت فقید و پیش‌از آن‌اشاره کرد و پس از توضیحاتی دراطراف قوانین اقتصادی گذشته ایران و مبنای اقتصاد امروزه این کشور گفت : تنها سالهائی که ایران‌یك سیاست روشن اقتصادی داشت‌بین سالهای ۱۳۱٤ تا ۱۳۲۰ بود .ما در آن سالها یك‌حبه گندم وارد نمیکردیم وحتی مقدار زیادی هم گندم صادر میکردیم . همینطور بود در مورد سایر محصولات . خشکبارها و تریاك ما بامحصولات ترکیه در تمام دنیا رقابت میکرد و این ها مرهون داشتن یك سیاست اقتصادی روشن بود .

ناطق پس‌از تذکر ، علاقمندی و دقت و رسیدگی کامل‌اعلیحضرت فقید در امور اقتصادی گفت : در اثر این سیاست در های‌مملکت بروی محصولات خارجی بسته شدو واردات ما عبارت بود از مقداری محصولات ضروری و لازم .

آقای گلشائیان سپس گفت : در زمان دکتر مصدق با تصویب کمیسیون مشترك تعرفه جدیدی گذراندند و سپس در سال ۱۳۳۷ تعرفه را عوض کردند و این‌تعرفه اخیر هنوز مورد عمل است .

چندسال پیش گفتند باید درمملکت بازباشد زیرا ماارز داریم و ریال نداریم وباین ترتیب مردم هم در رفاه خواهند بود و هزینه زندگی پائین خواهد آمد وبعد گفتندباید سودبازرگانی از واردات گرفته‌شود نظر وزارت بازرگانی وقت این بود که‌از این سودبازرگانی در بانکی بنام بانك صنعتی برای پیشرفت صنایع داخلی استفاده شود.

خلاف قانون

متاسفانه وقتی این طرح رادادند وزیر دارائی وقت این طرح را نپذیرفت واین درآمد به‌بودجه‌دولت اضافه شددولت فعلی‌هم هنوزتشکیل نشده وقدم اول رابرنداشته سود بازرگانی رادوبرابر کرده است.

گرفتن سودبازرگانی خلاف قانون است زیرادرقانون تجارت‌فقط صدی شش تمبر برای واردات منظور شده است وآخرین تعرفه گمرکی ماهم تصریح دارد که از واردات کشور فقط بهای تمبر ، حق باربری، وانبارداری وحق مراقب و حق نظارت درانتقال کالا وتعرفه‌بندی آن باید گرفته شود واصل ۹۹ متمم قانون اساسی نیز میگوید‌بهیچوجه نمی‌توان‌از کسی مالیات وعوارضی گرفت مگربحکم قانون . این‌رقم بچه مجوزی ازمردم گرفته میشود این پول‌دردولت‌سابق هم گرفته‌شده بود.

دکترسجادی -دولت اسبق هم میگرفت.

اگر منظور اینست که بنده هم دردولت اسبق‌بودم بنده درآن‌دولت وزیر دادگستری بودم ووقتی آمدم که‌برنامه دولت تصویب شده بود.

ناطق ادامه داد: در ده‌روز گذشته بواسطه سود بازرگانی جدید ۸۲ میلیون تومان کسردرآمد گمرك بوده است واز طرف دیگر به‌تناسب این‌سودبازرگانی هزینه زندگی گران شده‌است.

همانروز که تصویبنامه‌صادر شد یك‌نفر تاجر ٤۵ هزار بطری مشروب وارد کرده بودکه از طریق سود جدیدبازرگانی ۹۰۰ هزار تومان استفاده برد همینطور است

درمورد اتومبیل وتلویزیون وغیره.

درحالیکه حق‌بود که‌اگرهم این کار عملی میشد بامطالعه ودقت‌بیشتری صورت گیرد واینهمه عجله نمیشد .

این مطلب رابنده صرفا از نظر علاقه به فرد فرد ، آقایان اعضای‌دولت عرض کردم .

دولت ازیك طرف آمد گفت‌میخواهیم مملکت را صنعتی‌کنم . اما شرط‌این کار داشتن افراد متخصص و حمایت مصنوعات داخلی است .

درحالیکه شمااجازه واردکردن همه مصنوعات خارجی را میدهید .

ناطق افزود :پول وافرادی که مادر حال حاضر داریم درزمان اعلیحضرت فقید نداشتیم اما حالا چرا وضعمان اینطور است، این‌برای اینست که‌ما یك سیاست روشن اقتصادی نداریم ، اگرشما میخواهید وضع اقتصادی ما خوب شود بایداز همین فردا اعلام‌کنید که‌برنامه ما اینست .

توسعه صنایع

آقای گلشائیان سپس در مورد توسعه صنایع تذکراتی دادو ضمن انتقاد از قانون پشتوانه که قبلاتصویب گردید واثرات‌آن‌دراطراف کارخانجات دولتی وغیره بحث کرد.

ناطق سپس درمورد جریانات‌انتخابات صحبت‌کرد و گفت وضع انتخابات طوری‌بود که‌موردعدم‌رضایت‌اعلیحضرت قرار گرفت وباطل شد امادر برنامه دولت اشاره‌ای به‌انتخابات نشده‌است، وقتیکه وقت انتخابات رامعین نکرده‌اند لااقل چندنفر ازاین استانداران و فرمانداران را مجازات میکردند و در این موارد اشاره‌ای در برنامه دولت میکردند .

آقای گلشائیان سپس از آقای وزیر دادگستری و اقدامات ایشان تمجیدکرد واز قوانین شورای دولتی و مسئولیت مدنی بنیکی یاد کرد وگفت امیدوارم ایشان دربرنامه خود موفق شوند وآنرا ادامه دهند .

سپس درمورد قانون منع مداخله‌و رسیدگی بدارائی کارمندان دولت ناطق تذکراتی داد وگفت در این مورد باید چندنفر را تعقیب کنند وبدارائی آنهارسیدگی دقیق‌نمایند واگر درآمد وخرجشان توازن نداشت مورد مواخذه قرار دهند.و باین ترتیب دیگران فکر خودرا خواهندکرد.

امیدوارم دوست عزیزم جناب‌آقای دکترسجادی از این تذکرات‌دلتنك نشده باشند.

ناطق دیگر

آقای رئیس گفت : آقایان‌دشتی وبوشهری اجازه‌صحبت خواسته‌اند که‌تشریف ندارند وحالاآقای‌تهرانی صحبت میکنند . دراین وقت آقای تهرانی پشت تریبون رفت‌ودراطراف نطق آقای گلشائیان درموردقانون رسیدگی بدارائی کارمندان دولت تذکراتی داد وپس‌از قرائت آنقسمت ازبرنامه دولت که راجع‌به سیاست خارجی‌است‌درباره روابط ایران و افغانستان تذکراتی داد و توجه‌دولت رانسبت به‌اتباع افغانستان که‌بدون تذکره بایران می ایند و پس از چندی مراجعت میکنند جلب کرد. وگفت وقتی که‌آنها مقررات خودرا نسبت به‌اتباع ما اجرا میکنند ماهم بایدمقررات راصددرصد اجراکنیم تاکلمه احترام متقابل بین مامصداق داشته‌باشد.

آقای تهرانی آنگاه در مورد کار رود هیرمندبین ایران وافغانستان توجه‌دولت‌را جلب کرد.

توضیحات نایب نخست‌وزیر

آنگاه آقای دکتر سجادی نایب نخست‌وزیروسرپرست اموراقتصادی پشت تریبون رفت و ضمن تشکراز توجه آقایان سناتورها در مورد امور اقتصادی گفت:برنامه اقتصادی دولت هنوز چیز مدونی نیست که بنظر وتصویب مجلس رسیده باشد وبصورت یك‌اقدامات مجزادرهررشته بعمل می‌آید ودولت در نظر دارد که برای آینده یك پایه اساسی برای همه آنهابگذارد که قابل تغییر نباشد.

دولت حاضر وقتی که بروی‌کار آمد ازنظرنبودن‌ارزدر مضیقه‌عجیبی قرار گرفته بود ورئیس بانك دولتی بدولت اطلاع‌دادند که مافقط برای هفت‌روز ارزداریم واگر این‌روزها میگذشت وبرای ورود سرم ضد دیفتری هم ارز لازم میداشتید بانك نداشت که‌بپردازد.

منظور ما از این محدودیت موضوع تامین ارز بود .

یك سلسله‌مذاکراتی هم‌باتابع خارجی و منابعی که بممالك کمك میکنند‌مثل‌صندوق‌بین‌المللی‌کردیم‌و به‌نتیجه هم رسید و کمك‌هم‌کردند.

اعتقاد داریم که برای داشتن اقتصاد سالم باید از خرج زائد جلوگیری شود و مخارج محدود گردد . تا دیگران اعتماد داشته باشند که ما میخواهیم برخلاف گذشته طوری کار کنیم که احتیاجی بخارج نداشته باشیم .

بزرگترین برنامه دولت‌برنامه‌تکثیر تولید است و مذاکراتی باهیئت های خارجی در مورد این امر کرده‌ایم که امیدواریم بزودی تولید ما بحد غیر منتظری پیشرفت کند برای این منظور درمواردتولید کود شیمیائی و تهیه آب و حفر چاهها مذاکراتی صورت گرفته است .

آقای دکتر سجادی آنگاه در مورد سود بازرگانی توضیحاتی‌داد و در جواب آقای گلشائیان گفت: هنگام طرح آن تصویبنامه‌مافرصت چندانی‌نداشتیم که‌از اجناس‌اشخاص صورت برداری کنیم ودر مورد مشروب هم این مطلب بگوش ما رسید اما ماتحقیق کردیم و دیدیم صحت‌نداشته است.

ناطق افزود نظردولت اینست‌که درآینده نسبت به‌توسعه صنایع کوچك وبرنامه‌های عمرانی دهات توجه کند واین برنامه‌ها به تدریج بمرحله اجرا گذاشته خواهدشد.

توضیحات نخست‌وزیر

سپس آقای مهندس شریف امامی نخست‌وزیر اظهار داشت : بنده قبلا از اظهار لطف ناطقین محترم نسبت به اعضای دولت‌تشکر میکنم، درمورد برنامه که بحث‌شد چیزی که به مجلس‌تقدیم میشود اطلاق‌برنامه بدان صحیح نیست ، برنامه عبارتست از کار مشخص‌در یك مدت وزمان مشخص،مثل‌تولید چای وبرنج وغیره در عرض این مدت و باصرف این اعتبار

اگر باوضاع واحوال تشکیل دولت توجه بفرمایند متوجه‌میشوید که‌طرح چنین برنامه‌ای درآن چند روزمقدور و میسرنیست و دولت مجبور است‌یك برنامه کلی ویك طرح عمومی به مجلسین تقدیم‌کند وبعددر مجلس درموارد و جزئیات بحث‌میشود ،آنچه که دولت در تدوین برنامه خود لازم دانست ، با توجه به‌وضع روز مسائل‌اقتصادی بود ماروز تشکیل دولت نگرانیهائی ازوضع اقتصادی داشتیم و بهمین دلیل توجه خاصی دراین قسمت دربرنامه شده است عدم رضایت مردم بدلیل وضع‌ناصحیح اقتصادی است وتوجه ماباین بود که تاآنجا که مقدور است‌این ریشه‌عدم‌رضایت کنده شود.

سیاست روشن اقتصادی

مابرای اینکه بتوانیم یك اقتصاد سالم‌داشته باشیم که‌در وضع‌مردم‌و زندگی آنها اثر کند یك سلسله اقدامات باید بموازی همدیگر صورت بگیرد آنچه در گذشته‌بدان توجه نمیشد ویاکم توجه میشد روشن‌بودن سیاست اقتصادی بود، بنظر من مهمترین مسئله‌ای که‌یك دولت باید به‌آن توجه کند سیاست اقتصادی است وروی همین سیاست است‌که مردم قضاوت وعمل میکنند درسنوات اخیر متاسفانه به‌علت فعالیت شدید دولتها در امورمختلف وفراوانی پول وعدم توجه به‌امرپول وزیاده روی‌درامرعمران که‌تناسب پول راازبین برده بود زندگی‌مردم دراثر ترقی قیمتها سخت شد.

مابرای متوقف کردن وازبین بردن این‌ناراحتی ناچار شدیم که اول سعی کنیم گردش کار جاری مملکت دچار خدشه ولطمه‌نشود و کارمملکت گردش‌خودش‌را داشته باشد و بعد اقدام مستمری برای تثبیت قیمتها بعمل آید .

مسئله اول همان مسئله ارز بود که‌مامجبور بودیم آن دوای تلخ را تجویز کنیم تاکار مملکت دچار وقفه نشود . متاسفانه عده‌ای منفعت‌جو وسودطلب‌ازاین جریان کمال سوء استفاده را کردند و اقلامی که بهیچوجه ارتباط باسود بازرگانی نداشت بیجهت ترقی‌دادند ودولت ناچار شد برای جلوگیری‌از این سوء جریان تصمیمات شدیدی اتخاذ کند ، این تصمیماتی که اتخاذشده‌است .موقعی‌وبرای‌یکروز و دوروز و دوهفته نخواهدبودوتا روزیکه دولت متصدی کارباشداین تصمیمات باکمال شدت اجراخواهد شد واطمینان دارم که باکوشش‌ما و پشتیبانی مردم که دراین چند روزه هم آن را نشان دادند وضع قیمتها تعدیل و تثبیت شود .

البته این تنها اقدام مانیست‌بلکه اقدام اساسی درامور مربوط‌به‌تولید خواهد بود تاتولیدات کشاورزی و صنعتی خودرا بحداکثر مقدور افزایش دهیم ، درمورد کشاورزی بتمام وسائل و تدابیر لازم دست خواهیم زد واز تهیه و توزیع کود و بکاربردن ماشین آلات کشاورزی و اصلاح بذر و تسهیل امر حمل‌و نقل محصولات کشاورزی و توجه بساختن راههای فرعی برای اتصال دهات بشهرها ودادن اعتبارات به کشاورزان که محصول خود را مستقیما بقیمت ارزان بفروشند خودداری نخواهد شد .

من اطمینان میدهم که کمال مجاهدت بشود و آنچه در امکان داریم دراین زمینه سعی‌فراوان‌کنیم وامیدواریم توفیق حاصل کنیم .

درمورد اقتصادی ما هیچ مشکل لاینحلی نداریم و بهبود وضع اقتصادی ماباکمال سهولت مقدور است منتها بایستی همه مردم در این زمینه واقعا مساعدت و همراهی کنند .دراین اقدامات ممکن است ضررهائی متوجه چند نفر شود در این صورت اگر تصمیمی که‌گرفته می‌شود بصلاح جامعه باشد آن‌چند نفر نباید فریاد اعتراض بردارندو باید برای خاطر اجتماع ازهمکاری دریغ نکنند .

درمورد محصولات برنج وپنبه و کنف و چغندر اقدامات مخصوصی خواهد شد که این محصولات حداکثر افزایش یابد و بموازات این اقدامات هراقدامی که برای تشویق صادرت لازم است بعمل خواهد آمد .

و بخصوص برای‌صادرات‌محصولات کشاورزی بذل مساعی خواهد گردید .

در مورد صنایع آقای نخست وزیر توضیحاتی داد و راجع به‌وام های صنعتی متذکر شد که وامهائی که داده شد قسمتی برگشت شده است‌ناطق آنگاه درمورد کارخانجات قند رضائیه و کارخانه قند همدان و مشکلات آنها توضیحاتی داد و متذکر شد که مشکلات آنهارفع خواهد شد و گفت در مورد کشت چغندر قند خوشبختانه کشاورزان باین کار علاقمند شده‌اند و سود خوبی هم میبرند .

آقای نخست وزیر سپس در اطراف کارخانجات جدیدتوضیحاتی داد و متذکر شد که بی انصافی است اگر گفته شود وامهای‌صنعتی خوب مصرف نشده است . مادرسال ۳۶ نزدیك ۳٤۰ میلیون تومان واردات قماش داشتیم در حالیکه اینك این مقدار خیلی کمتر شده است و این اقدامات دراثروامهای صنعتی بعمل آمده است و حالا نزدیك‌است که قماش مملکت کاملا از کارخانجات داخلی تامین گردد.

آقای نخست وزیر در موردتهیه برنامه برای کار های اقتصادی متذکر شد که برنامه دوم و حالا هم برنامه سوم برای کار های عمرانی تهیه شده‌است و برنامه سوم برای تصویب به‌مجلسین‌تقدیم خواهد شد .

کار مردم . .

ناطق در مورد وضع بهداشت و فرهنك گفت : تردیدی نیست که دراین دو مورد باید اقدامات‌دامنه- داری صورت گیرد و دراین زمینه نظر دولت اینست که سعی کند این کارها را تا آنجا که مقدور است بخود مردم واگذارکند وفقط در پیشرفت آنها مساعدت کند .

مثلا در مورد تحصیلات ابتدائی‌این کار باید کلا در دست خودمردم باشد . اگر قرار باشد همه‌این‌کار ها در دست دولت باشد عملا غیر مقدور است .

در مورد محصلین ایرانی در خارجه باید ترتیبی‌بدهیم که‌دانشگاه های ما توسعه یابد و محصلین بتوانند در داخله کشور تحصیلات خود را ادامه دهند .

بزرگترین برنامه فرهنك بعقیده من تربیت معلم است که باید از طرف فرهنك در اختیارمدارسی که از طرف مردم تاسیس میشود قرار داده‌شود و باید یك تغییر اساسی در برنامه های فرهنگی داده شود و افرادی تربیت کنیم که برای خود و جامعه مفیدباشند .خوشبختانه آقای دکتر صدیق که تصدی کا ر فرهنك را بعهده گرفته‌اند در این موارد صاحب نظر هستند .

ما همچنین‌بایستی‌توجه مخصوصی بکار مدارس حرفه‌ای بکنیم ودر همین مدت کم از طرف‌آقای وزیر فرهنك اقداماتی در این زمینه مبذول شده است و دولت توجه مخصوص باین امر حیاتی خواهد داشت.

انتخابات

در مورد انتخابات که گفته شد در برنامه دولت ذکری نشده است، دولت روزی که شروع بکار کرد انتخابات در جریان بود و دولت بایستی طوری عمل میکرد که آن را ادامه دهد و تمام کند و کسی هم جز این فکری نمیکرد‌متاسفانه جریان انتخابات طوری بود که‌این وضع پیش آمد . همانطور که در جلسه خصوصی بعرض رسیده است سعی خواهد کرد هر چه زودتر انتخابات بشود ، زیرا دولت معتقد است که بایستی با نیرو و پشتیبانی مجلسین کار خود را از پیش ببرد ، و اطمینان داشته باشید که این دولت کمال مجاهدت را خواهد کرد که انتخابات مجلس سنا و شورا و انتخابات انجمن شهر هر چه زودتر انجام گیرد و به بهترین صورتی مجلس و انجمن شهر تشکیل گردد.

مسئله هیرمند

در مورد هیرمند این مسئله مورد کمال علاقه دولت است و الان‌اقدامی در جریان‌است که انشاءاله بزودی نتیجه آن بعرض آقایان خواهد رسید و انشاءاله اختلافات با این همسایه ما حل خواهد شد و نظر دولت بطور کلی اینست که همه اختلافات ما چه با همسایه شمالی و چه افغانستان و عراق حل‌شود .

بنده ذاتا آدم خوشبینی هستم و امیدوارم توفیق حاصل کنیم که‌این مسائل را حل کنیم ، امیدوارم با پشتیبانی آقایان محترم و ملت‌ایران دولت توفیق پیدا کند که برنامه‌ای را که تقدیم مجلس سنا کرده‌است بخوبی اجرا کند و برای انجام آن البته بایستی از پشتیبانی های‌شخص اول‌مملکت‌و مجلسین‌و مردم‌برخوردار باشد .

امیدوارم باتوضیحاتی که عرض کردم‌این‌برنامه‌را تصویب‌فرمایند .

دوصد گفته ...

آقای رئیس اظهار داشت : دیگر نظری در برنامه دولت نیست امامن میخواستم از طرف همه آقایان تذکری بدهم ، بنده روز تقدیم‌برنامه دولت شخصا اظهار خوشبینی کردم و حالا هم بهمان خوشبینی خود باقی هستم . در جلسات مجلس سنا و شورا برنامه های مکرری همیشه مطرح شده‌است و از طرف دولتها نوید های خوب داده شده است اما چیزیکه ملت ایران و مجلسین‌انتظار دارند عمل آن‌است (صحیح است) و ما انتظار داریم که این دولت آنچه‌را ارائه دادعمل‌کند (صحیح است)

زیرا : دو صد گفته چون نیم کردار نیست .

رای اعتماد

در این هنگام نسبت به برنامه دولت اخذ رای با ورقه بعمل آمدو نتیجه بشرح زیر اعلام گردید :

عده حاضر در مرکز ۳۶ نفر

عده حاضر در جلسه ۳٤ نفر

موافق ۳٤ رای

آنگاه آقای نخست وزیر مجددا پشت تریبون رفت و از ابراز اعتماد مجلس سناناظهار تشکر کرد و گفت:

امیدوارم‌با پشتکارو کوشش،شایسته این اظهار لطف باشیم.

ختم جلسه

در آخر جلسه وصول لایحه‌تاسیس دانشکده های ملی از مجلس‌شورای ملی اعلام شد و بکمیسیون مربوطه ارجاع گردید ویك ربع ساعت‌بظهر جلسه ختم گردید.

جلسه آینده صبح روز شنبه‌تشکیل میشود.

ضیافت درباشگاه دانشگاه

بنابدعوت آقای دکتر اسمعیل اردلان رئیس جامعه دامپزشکان ایران دیشب مجلس ضیافتی بشام بافتخار آقای دکتر رضا رستگار معاونت فنی وزارت کشاورزی ازطرف دامپزشکان در باشگاه دانشگاه برپابود. معاونین و مدیران کل و روسای قسمت‌های وزارت کشاورزی ورئیس ومعاونین کشاورزی سازمان برنامه و جمعی از شخصیت ها درآن شرکت داشتند.

درسر میزآقای‌دکتر اردلان‌شرح‌مبسوطی درباره خدمات آقای دکتر رستگار ایراد نمود وضمن تشکر از آقای مهندس مهدوی‌وزیرکشاورزی ازاین حسن انتخاب، انتصاب آقای دکتر رستگار را بجامعه دامپزشکان تبریك‌گفت. سپس آقای مهندس مشیر فاطمی معاون دائمی وزارت کشاورزی درپاسخ ضمن بیانات مشروحی اظهار داشت با معلومات و اطلاعات وسیع وخدماتی که ازگذشته آقای دکتر رستگار دارداننصاب ایشان بسمت معاونت فنی وزارت کشاورزی موجب مباهات و افتخار همکاران اداری است. در پایان آقای دکتر رستگار ضمن تشکر از ناطقین ومدعوین اظهار امیدواری نمود که درپست جدید بتواندمنشاء خدماتی شده و موفق بانجام یکی دیگر از منویات اعلیحضرت همایون شاهنشاهی بشود.

امروزازطرف شهرداری

نرخ برنج ،روغن، لبنیات وانواع شیرینیها اعلام‌شد

امروز کمیسیونهای مختلف در شهرداری نرخ جدیدی برای خواربار وبرنج و روغن‌ولبنیات وانواع‌شیرینی ها تعیین شد .

نرخ برنج

برحسب تصمیم کمیسیون نرخ‌برنج بقرار زیر است برنج صدری رشتی ولنگرودی ۲۵ ریال برنج چمپامازندرانی ۱۱٫۵۰ ریال صدری‌درجه یك‌مازندرانی ۲۳ ریال صدری درجه ۲ -۲۱ ریال صدری درجه ۳-۱۹ ریال صدری‌درجه ۲رشتی و لنگرودی ۲۲ریال صدری درجه ۳ رشتی و لنگرودی ۲۰ریال و نمیدانه مازندرانی ۱۲ریال و لاشه ۱٤ریال

روغن

روغن کرمانشاهی صد در صد خالص ۱۸۸ ریال خرده فروشی۲۰۰ ریال سیری ۱۵٫۵۰ریال روغن‌شهرضا وشیراز و کردستان عمده فروشی ۱۸۲ ریال خرده فروشی ۱۹٤ ریال سیری ۱۵ ریال روغن افشار و آذربایجان عمده فروشی ۱٦۰ ریال خرده فروشی ۱۷۲ ریال سیری ۱۳٫۵۰ ریال کره آشپزخانه عمده فروشی ۱۳۵ ریال خرده فروشی ۱۵۰ ریال سیری ۱۱٫۵۰ریال

حبوبات

نخود اردبیلی ۱۸٫۵۰ -۲۱ ریال نخود بجنورد ۱۵٫۵۰ -۱۷٫۵۰ ریال لپه تبریزی آذرشهر ۲۲٫۵۰ -۲۵٫۵۰ ریال لپه نخودسیاه ۲۰-۲۳ ریال‌لوبیا سفید درشت‌معمولی ۱٦-۱۸٫۵۰ریال لوبیاسفید ریز معمولی ۱٤-۱٦ ریال لوبیاسفید یکدست ۱۷٫۵۰ -۲۰ریال لوبیا قرمز چگرگی ۱۸-۲۰٫۵۰ ریال لوبیا قرمز قمی ۲٦-۳۰ ریال‌لوبیا کرم رشتی ۱۲٫۵۰ -۱٤ ریال‌کشك ۳۰٫۲۷ ریال کشك زنجان میانه‌مشهد ۱۷و۱۹ ریال -چشم بلبلی ۱٤٫۵۰- ۱٦٫۵۰ متفرقه دورشهر ۱۲-۱۳٫۵۰ عدس ریز ۱۰-۱۱٫۵۰ عدس شکری ۱۵-۱۷ ریال‌عدس درشت ۱۹-۲۱٫۵۰ بماش ۱۰٫۵۰ -۱۲ ریال لپه باقلا بروجردی ۱۰٫۵۰ -۱۲ ریال -لپه باقلا متفرقه ۹-۱۰ریال

نرخ حبوبات و خواربار برای‌مدت یکماه تعیین شده‌است .

لبنیات

شیر چرخ‌نکرده‌درگاوداری سه‌کیلو ۳۳ریال درکارخانه ۳٦ ریال دردکان ٤٤ریال شیر چرخ کرده سه کیلو۱۳ ریال ماست تازه چرخ‌نکرده یك‌کیلو ۲۲ریال ماست چرخ کرده ۹ ریال کره شهری خالص یك کیلو ۱۸۰ریال خامه تازه درکارخانه ۱۲۰ ریال‌خامه تازه در دکان ۷۵ گرم ۱۱ریال‌پنیر تبریز عمده فروشی یك‌کیلو۷۲-۸۰ ریال پنیر تبریز در دکان ۷۵ گرم۷ ریال پنیر لیقوان عمده فروشی۹۲- ۹۵ریال پنیر در دکان ۷۵ گرم۸ریال

شیرینی‌ها

شیرینی‌ترو خشك یك کیلو ٤٤ ریال نان خامه تر۵۰ ریال نان خامه خالص۱۰

شهربانی قاتل دکتر صفدری را معرفی کرد

امروز این اطلاعات از طرف شهربانی کل کشور در اختیار خبرنگاران جرائد گذاشته شد :

مامورین اداره آگاهی پس از کشته‌شدن مرحوم دکتر صفدری دانشیار دانشکده حقوق باسرعت در صدد شناختن و دستگیری قاتل برآمده و درمرحله اول چنین تشخیص دادند که این سوء قصد بیك استاد (باتوجه به آخرین اعتراف دکتر صفدری که در آخرین دقایق حیات به آقای دکتر محبیان گفته بود ، قاتل دانشجو است) از طرف یکی از دانشجویان مردود دانشکده حقوق بعمل آمده است .مامورین بدفتر دانشکده مراجعه کردند و اسامی کلیه دانشجویان مردود و عکس آنها را از پرونده جدا و پرونده آنها را دقیقا مورد رسیدگی قرار داده و پس از مطالعات دقیق باین نتیجه رسیده‌اند که یکی از دانشجویان سال اول (باسابقه سه‌سال مردودی)با اینکه طبق مقررات دانشکده ادامه تحصیل برای او امکان نداشته ساعت یازده همان روز بدانشکده مراجعه و تقاضا داشته اسم اورا بنویسند .چون برای دانشکده مقدور نبوده ، جواب رد میشنود این شخص نصرت علی صدری اهل رضا ئیه فرزند فخرالدین (کارمند بازنشسته فرهنك رضائیه) دارند شناسنامه شماره ۲۰۰۴ صادره از رضائیه متولد ۱۳۰۴ بود طبق تحقیقی که مامورین بعمل آورده‌اند عصر روز حادثه این شخص باعجله بمنزل خود (واقع در خیابان آذربایجان چهارراه لولاگر کاشی ۶۰۰ طبقه سوم صاحب منزل اتابکی)مراجعه میکند . بهروز تهرانچی هم منزل وهمدرس متهم به قتل دراین موقع (طبق اظهارات خودش بمامورین)روی تخت‌خواب دراز کشیده بود صدری وارد منزل شده بایك حالت غیر عادی مرکور کرم‌خواسته وقتی از او علت را پرسیدم گفت پایم بشدت زخمی شده است همسایه ماپرمنگنات آورد و نصرت علی پایش را پانسمان و بادستمال بست سپس باحال گرفته و ناراحت درگوشه‌اطاق نشست و بسوالات ماجواب نداد مقارن ساعت سه بهروز بایکی از دوستانش برای بازی تنیس رفت .

موقعی که بهروز به‌خانه برگشت نامه‌ای راکه صدری نوشته‌بود ودر منزل گذاشته بود دید. متن این نامه چنین بود:

خالواوغلی عزیزم آمدم هرچه منتظر شدم تشریف نیاوردید بنده رفتم بمسافرت اگرخوش گذشت برایت می‌نویسم قربانت صدری

بامدارك مثبتی که مامورین بدست آوردند ارتکاب قتل بدست‌شخص مزبور قطعی است. این شخص پس از وقوع وآگاه شدن از کشته‌شدن دکترصفدری تهران راترك گفته شهربانی کل وظیفه خود میداند ضمن معرفی عکس ومشخصات وی رابهم‌میهنان عزیز شناسانده و انتظاردارد که همه‌مردم‌وافرادشریف درمقام همکاری بایلیس این‌شخص رادرهرجا وبهرکیفیتی که دیدند فورا دستگیر وبه‌پلیس تحویل‌نموده وازفرار مجددوی جلوگیری کنند وهرگاه معلوم شود در منزلی‌مخفی وصاحب منزل در اختفاء وی کمك کرده است باطلاع عموم میرساند بجرم شرکت درقتل طبق مقررات تعقیب وتسلیم مقامات مربوطه‌خواهد شد باشخاصی که بایلیس‌همکاری واین شخص رامعرفی نماینده‌جایزه ممتازی داده خواهدشد.

در منزل متهم

صبح امروز خبرنگار ما از محل اقامت نصرت علی صدری متهم که منزل وی‌در خیابان آذربایجان میباشد دیدن کرد . نصرت علی در اطاقی واقع در چهارراه لو لاگر خیابان آذربایجان زندگی میکند . این اطاق در یك آپارتمان چهار طبقه قرار گرفته که طبقه اول آن دو مغازه لبنیات فروشی و میوه فروشی است و سه طبقه دیگر آن محل اقامت چند خانواده میباشد. این آپارتمان چهار طبقه دارای حیاطی است بمساحت تقریبا پنجاه متر که مورد استفاده مغازه میوه فروشی و ساکنین طبقه اول‌این آپارتمان قرار میگرفت و طبقات دیگر آپارتمان دسترسی باین‌حیاط محقر نداشتند .

اطاق متهم

نصرت علی صدری باتفاق یکی از همشهری های خود اطاقی در طبقه سوم این آپارتمان اجاره کرده بود . این اطاق در قسمت جنوبی آپارتمان واقع شده و پنجره آن به حیاط پشت ساختمان باز میشودو پنجره دیگر آن به‌بالکنی‌در قسمت شرقی ساختمان گشوده میشود . این اطاق مدت دوسال بود که در اجاره نصرت علی و رفیقش بود و بابت اجاره آن ماهی یکهزاررریال میپرداختند .

اظهار نظر همسایه‌ها

آقای مهدی محمدی‌لبنیات‌فروش که در طبقه اول این آپارتمان مغازه دارد میگفت : من نمیتوانم تصور کنم که نصرت علی صدری مرتکب این عمل شده باشد در عرض دوسالی که وی در این آپارتمان زندگی میکرد شرارتی از وی ندیده بودم ، آرام از منزل خارج میشد و بدون سرو صدا به خانه برمیگشت .

آخرین باری که او را دیدم‌روز پنجشنبه هفته گذشته بود که از جلو مغازه من ردشد و پس از احوالپرسی بداخل ساختمان رفت و من دیگر او را ندیدم‌ام تا اینکه حادثه قتل استاد دانشگاه پیش آمد و سه چهار روز بعد مامورین اطراف این ساختمان را گرفتند و از اغلب‌ساکنین ساختمان‌سئوالاتی کردند

مامورین عده‌ایرا گرفتند

آقای محمدی افزود : نصرت علی صدری اکثرا شبها درخانه‌خود میخوابید مگر بعضی از شبها که میهمان بود بمنزل برنمیگشت ولی « هم‌اطاقی» وی بیشتر شبها غائب بود و من او را هفته ای بیش از چند مرتبه نمیدیدم‌روزدوشنبه ظهر (پریروز) یك نفر برای ملاقات نصرت علی صدری و دوستش آمد نزدیك ظهر هم‌اطاقی صدری بمنزل آمد و چند ساعت در اطاق خود با این شخص مشغول صحبت شد . دراین موقع چند نفر از مامورین آپارتمان را زیرنظرداشتند .نزدیك ساعت سه بعداز ظهر مامورین به داخل اطاق نصرت علی صدری رفته و هردو نفر رابازداشت کردند

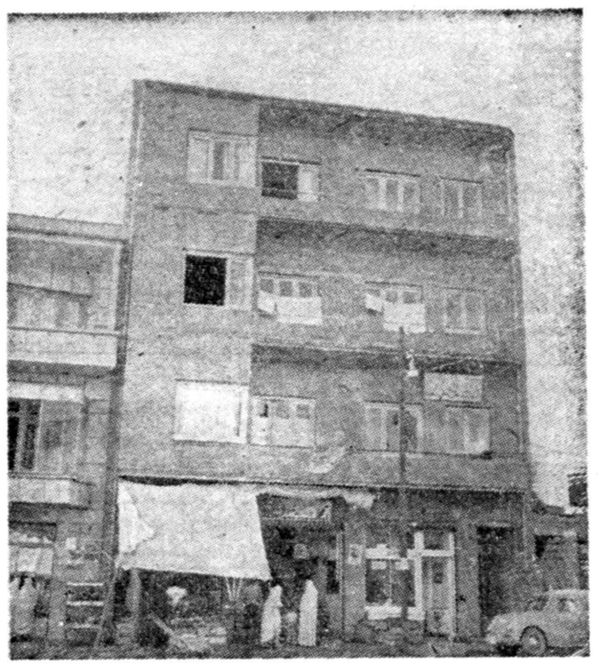

اطاق صدری پشت طبقه سوم این خانه میباشد

خانم راننده پس‌از تصادف فرارکرد

ساعت چهار ونیم بعدازظهر دیروز اتومبیل شماره ۱۱۷۰ ساری‌برانندگی یك‌خانم درحالیکه از خیابان سزاوار واقع در بخش یك تهران عبور میکرد ، ناگهان واردپیاده‌روخیابان شد و باکودك ۸ ساله‌ای تصادف کرد . دراین حادثه‌پای‌طفل‌شکست و اکنون در یك‌بیمارستان‌خصوصی بستری است .

خانم راننده پس از تصادف از اتومبیل پیاده شد و بایك اتومبیل تاکسی متواری گردید و مامورین پلیس اکنون در تعقیب او هستند برای اینکه بعدا شخص دیگری خودرا راننده معرفی نکند ، از فرمان و دستگیره‌دراتومبیل‌انگشت نگاری بعمل آمده است و از شهربانی ساری تلگرافی مشخصات مالك اتومبیل سئوال شده‌است .

یك افسر قلابی را دستگیر کردند

وقتی ازاین شخص‌که لباس افسری شهربانی پوشیده بود نام دوافسر شهربانی را پرسیدند اوباجواب غلط، خودرا رسوا کرد

دیشب شیادی که ازلباس‌ستوان دومی افسری‌شهربانی‌استفاده‌میکرد وسیله یکی ازمامورین‌پلیس‌دستگیر شد وبازداشت گردید .

این شخص علی فرهاد پور نام دارد و سابقا افسر وظیفه بود و در کرمانشاه خدمت میکرده است . اومیگفت : چون از لباس افسری شهربانی خوشم می‌آمد و به‌قیافه‌ام برازنده است این لباس را دوخته و از آن استفاده میکردم .

نشانی‌ها درست نبود

جریان دستگیری این‌افسر قلابی از این قرار بوده‌است :دیروز آقای سروان نباتی‌افسر کلانتری ۲ برای سرکشی‌بسینما پارك‌رفت‌ومشاهده‌نمود شخصی که لباس ستوان دومی شهربانی را پوشیده‌باعلی‌ابوالقاسمی سرپدار سینمای پارك بطرززننده‌ای صحبت میکند .

سروان نباتی باین شخص تذکر داد که باافراد معقول‌تر صحبت‌کند ولی وی همینکه چشمش به‌سروان نباتی افتاد باعجله از پله های سینما بالا رفت .سروان نباتی بادیدن‌این جریان باو ظنین شده ویرا تعقیب کرد ودراطاق آپاراتچی سینما باو روبرو شد و شغل اورا پرسید علی فرهادپور خودرا افسر انتظامی‌زندان معرفی کرد ولی وقتی سروان نباتی نام‌دونفر از افسران زندان را ازاو پرسید جواب داد این دونفر سال اول من‌بوده‌اند ومن‌دوسال از آنها جلوتربودم !

اعتراف کرد

سروان نباتی باشنیدن این‌جواب یقین کرد که این شخص افسر شهربانی نیست زیرا دونفر افسری که نام برده بود هردو درجه‌سروانی داشتند در صورتیکه این شخص ستوان دوم بود !

علی فرهادپور درلباس افسری

سروان نباتی علی‌فرهادپور را به طرف کلانتری دوبرد ودرمیان راه وی اعتراف نمود که افسر نیست و فقط ده‌روز است که از لباس‌افسری استفاده میکرده‌است .

علی فرهادپور از طرف مامورین بازداشت شده و تحقیقات از وی ادامه دارد .

اتومبیل عابررا درخیابان میکشید

ساعت ۱۰ صبح امروز اتومبیل سواری شماره ۹۹۳۷ ، قرمزرنك که‌از بولوار نهرکرج عبور میکرد، درنزدیکی میدان جلالیه باعابری تصادف کرد. چون سرعت اتومبیل زیاد بود اتومبیل عابررا چند قدم‌با خود درخیابان کشید وسپس ازمسیر خود منحرف شد ووارد چمن های بولوار گردید وباتیرآهنی چراغ‌برق برخورد کرد ومتوقف گردید.

عابرمجروح وسیله مامورین به‌بیمارستان منتقل گردید وراننده‌به کلانتری ۱۷ تحویل داده شد.

حوادث و وقایع

مقدار زیادی لوازم اتومبیل کشف شد

مامورین مخصوص همه‌جا مراقب سارقین میباشند واگرلوازم اتومبیل شما سرقت شده باداره آگاهی مراجعه کنید

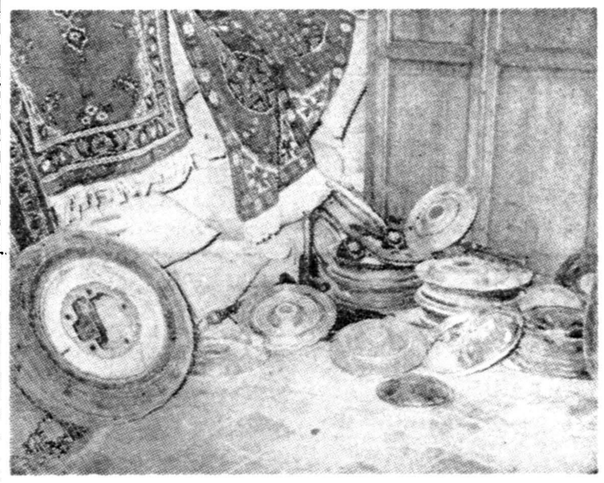

مقداری از لوازم مسروقه که توسط مامورین کشف شده

بدستور تیمسارسرتیپ امیرانصاری رئیس شهربانی‌کل‌مامورین مخصوصی در همه نقاط شهر، مخصوصا شبهادر مجالس واجتماعات مراقب اتومبیل ها هستند ودراثر مراقبت این‌مامورین در چند روزاخیر عده‌ای هنگام سرقت دستگیر شدندو متجاوز از سیصدعدد قالپاق اتومبیلهای مختلف و مقادیر زیادی برف‌پاکن ، رینك، جك،باطری، چراغهای جلوو عقب وچند قطعه قالیچه مخصوص اتومبیل از سارقین کشف شد .

این‌وسایل اکنون درشعبه ششم اداره آگاهی موجود است و اشخاصی که‌اتومبیل آنها مورد ، دستبرد قرار گرفته میتوانندبه‌شعبه ۶ آگاهی‌مراجعه کرده و بادادن نشانی لوازم اتومبیل خودرا دریافت دارند .

۷ نفر بازداشت‌شدند

در ۲۴ ساعت گذشته ۸۵ نفر از متهمینی که از کلانتریهای تابع دادسرای مرکزی اعزام شده بودند باتهامات تخلف از مقررات ارزی ، کلاهبرداری ، ضرب و جرح، صدور چك بی محل تحت تعقیب قرارگرفتند. از این عده ۷ نفر با صدور قرارهای لازم بازداشت شدند .

خفگی درحوض

عصر دیروز پروین عامری ۴ ساله در خیابان صدر الاشراف کوچه مسلمین در حوض آب افتاد و خفه شد.

دختری را درخیابان بوسید وزندانی شد

دیروز جوانی بنام بهرام ۲۳ ساله که در خیابان غفاری دختری‌بنام‌لیدا را درآغوش کشیده بود از طرف بازپرس دادسرای ناحیه ۵ تهران زندانی شد .

ژینا مادر لیدا می‌گفت :بادخترم بمنزل یکی از بستگانمان که از اروپا آمده بود می‌رفتیم چون من بیمار هستم لیدا چند قدم‌جلوتر از من حرکت می‌کرد دراواسط خیابان غفاری ناگهان جوانی که لباس شیکی پوشیده بودبدخترم نزدیك شد و پس از چند کلمه که میان این دونفر رد و بدل شدجوان دخترم را در آغوش کشید ولی در همین موقع راننده یك تاکسی که درحال حرکت بود ازاتومبیلش‌پیاده شد و جوان را که قصد فرارداشت دستگیر کرد .

من دراین جریان ازفرط‌ناراحتی برزمین خوردم وزخمی شدم .

مردی زبان زنش را برید

این زن بامادر خود درغیاب شوهرش ازاوبدگوئی‌میکرد

دیروز دادگاه ۳۴ جنحه مرد ۳۶ ساله‌ای را که زبان همسرش‌رابریده و سر مادر زنش را شکسته است به ۶ ماه حبس و ۷۵ ضربه شلاق محکوم کرد.

این مرد علی فرزند رشید نام‌دارد او چندی پیش ، شبی وارد خانه‌اش شدو مشاهده کرد همسرش بتول و مادر زن ۵۰ ساله‌اش کبری دراطاق نشسته‌اند و از او بدگوئی میکنند. علی چیزی نگفت و وارد اطاق شد. در را از پشت بست و ابتدا باچاقو زبان همسرش رابرید و مجروح کرد و سپس با « پارچ »آب ضربه‌ای بر سر مادر زنش زد.

در این موقع همسایگان بیدار شده و زخمی ها را به بیمارستان بردند و علی را بمامورین کلانتری ۱۸ تحویل دادند.

علی به دادسرای ناحیه ۵ اعزام شد و زندانی گردید . پرونده پس از صدور کیفر خواست به محکمه جنحه فرستاده شد.

دیروز علی در محکمه جنحه به ۶ ماه حبس و ۷۵ ضربه شلاق محکوم شد.

حوادث شمیران

علی قاسمی حسین‌آبادی که‌دوروز قبل درخیابان دزاشیب شمیران با اتومبیلی برانندگی مهدی تصاف کرده وپس‌از یکروزبستری‌شدن دربیمارستان امری تجریش بخانه‌خودمنتقل گردیده بود جانسپرد . جنازه وی بپزشکی قانونی حمل شد تا معلوم شود مرك او براثر این تصادف بوده‌است یانه؟

*دیروز مامورین کلانتری تجریش شخصی بنام‌اسمعیل‌ایجادی‌را که حامل مقداری تریاك برای فروش بوددستگیر کردند اسمعیل‌بلافاصله‌پس‌از دستگیر شدن تریاکهارا بدهان انداخت وخورد وبرای معالجه به‌بیمارستان لقمان‌الدوله ادهم منتقل‌شد دربازرسی های بدنی ازداخل جورابهای وی مقدار ۱۸ گرم تریاك بدست آمد .

*ساعت هفت بعداز ظهر دیروز فاطمه باقریان یکی‌اززنان قلهك هنگام طبخ‌غذا شعلهٔ چراغ خوراك پزی ، به‌پیراهنش سرایت‌کرد و آتش‌گرفت احمد شوهر فاطمه کوزه آب راکه‌در آن نزدیکی بود برسر همسرش خالی کردو فاطمه‌را که‌مجروح گردیده‌بود برای معالجه به‌بیمارستان منتقل‌ساخت ولی‌زن مزبور براثرشدت جراحات‌وارده درگذشت احمد شوهر فاطمه نیزکه دستش سوخته ومجروح‌شده بودتحت معالجه قرار گرفت . فعلا جریان در کلانتری قلهك تحت تعقیب است.

دزد دوچرخه را گرفتند!

باسه‌کلید سارق قفل تمام دوچرخه‌ها باز میشد

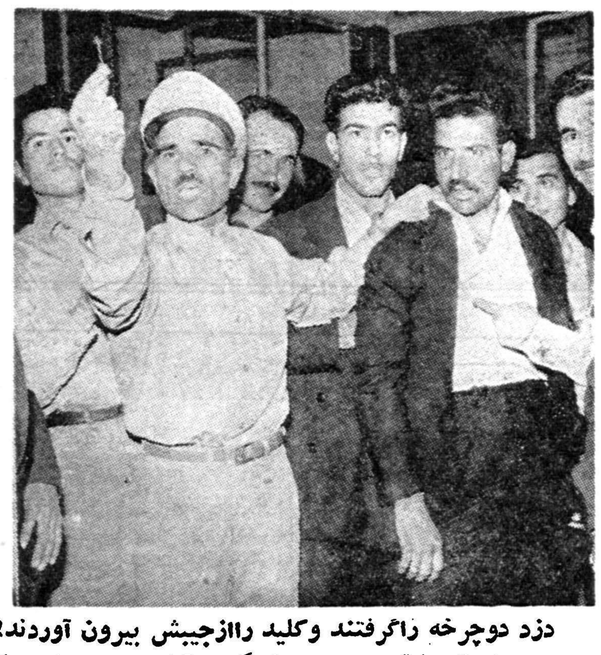

دزد دوچرخه راگرفتند وکلید رااز جیبش بیرون آوردند!

دیرور یکی از سارقین دوچرخه که تا بحال از مقابل ساختمان امینی در خیابان فردوسی دوچرخه های زیادی را بسرقت برده بوسیله نگهبان ساختمان در حالیکه می‌خواست دوچرخه‌ای بسرقت ببرد دستگیر شد و بوسیله یکی از پاسبانان کلانتری ۳ به‌آن کلانتری جلب گردید.

سه‌کلید مخصوص

در بازرسی بدنی که از سارق بعمل آمد سه کلید که مخصوص باز کردن قفل دوچرخه ها بود از جیب وی کشف گردید . سارق که علی فیروزی نا م‌دارد میگفت : می تواند قفل کلیه دوچرخه ها را با این کلید ها باز کند.

در بازجوئی که در کلانتری از علی بعمل آمد معلوم شد که وی از سارقین با سابقه دوچرخه دزد می‌باشد . پرونده پس از تکمیل باداره آگاهی فرستاده خواهد شد وبزودی علی بیکی از نقاط بد آب و هوا تبعید خواهد گردید .

پیش بینی وضع هوا

پیش بینی وضع هوای ایران تا ظهر فردا طبق گزارش اداره پیش‌بینی کل هواشناسی بدین قرار است .

هوای تهران صاف گاهی همراه با کمی ابر پیش بینی میشود .

هوای سواحل دریای مازندران کمی تا قسمتی ابری و در صبح با مه محلی (در بعضی نقاط) خواهد بود . هوای نواحی کرمان و بلوچستان دربعداز ظهر امروز قسمتی‌ابری همراه با رگبار های پراکنده . هوای سایر نقاط صاف در بعضی ساعات همراه با مقداری ابر پیش بینی می شود .

حداکثر حرارت هوای شهرتهران‌در ۲۴ ساعت‌گذشته ۲۴ و حداقل آن ۱۲ درجه سانتی گراد بالای صفر بوده است .

چسب اسکاچ هرچیز را بهرچیز می‌چسباند

چسب اسکاچ تنها چسبی است که در دنیا چینی ـ چوب ـ فلز ـ شیشه ـ فیبر ـ چرم ـ سنك و هر چیز دیگر را بهم میچسباند.

چسب اسکاچ درخواربار فروشیها موجود است

نماینده کل در ایران ـ شرکت شبرنك

خیابان فردوسی کوی اتابك تلفن ۳۲۲۸۷ ـ ۳۰۲۲۹۱ آ ـ ۲۷۵۲۲

رئیس شهربانی ورامین مجروح شد

دریك حادثه اتومبیل :

بعداز ظهر دیروز رئیس شهربانی ورامین دراثر تصادف بااتومبیل یك امریکائی مجروح شد .

دیروز آقای سرهنك محمد حجتی رئیس شهربانی ورامین بااتومبیل‌جیپ شماره ۲۷۳ خود از تجریش از طریق جاده قدیم به تهران می‌آمد درسه‌راه سید خندان اتومبیل او با اتومبیل مستشاری نظامی شماره ۱۰۴۰ ـ ۴۱ برانندگی «گوایت جوك» امریکائی تصادف کرددراین حادثه آقای‌سرهنك حجتی زخمی شد وبه‌بیمارستان منتقل گردید .

کاردان فنی علت تصادف راسرعت زیادوعدم رعایت فاصله‌از طرف جیپ امریکائی تشخیص داده است پرونده این‌حادثه‌درژاندارمری ضرابخانه‌تنظیم شدو بدادسرای ناحیه ۸ ارسال گردید.

پنجره اطاق صدری‌که به حیاط پشت ساختمان بازمیشود

۲۰۲۵۶۹ تلفن مستقیم سرویس حوادث

ماموریت برای وطنم

بقیه از صفحه اول

مقایسه نبود. بنظر من این رویه‌صحیح نبود و اگر خود دارای پسری بشوم حتما او را بدین ترتیب‌تربیت نخواهم کرد .بهر صورت خیال میکنم دوری وکناره گیری اجباری از تفریح و خوش گذرانی مرا خیلی جدی وشاید بیش از حد جدی ساخته باشد و امروز نیز آثار آن عزلت‌در روحیه من‌باقی مانده است . من در مقابل حوادث وخطرات وسایر موانع آرام و ملایم هستم و کمتر اختیار اعصاب خودرا از دست میدهم و بنظر خودم ازخوش دابی بی بهره نیستم در بروز این خصلت‌از سایر مردم‌معتدلتر وآرام‌ترم

من از شوخی بجا و مناسب و کاریکاتور های سیاسی وغیرآن لذت میبرم . از گفتگو با اشخاص عادی وطبقات معمولی احساس مسرت و خرسندی میکنم و کودکان مورد علاقه فراوان منند و ازبازدید دبستان هاو سخن گفتن با اطفال خرد سالی که نسبت بمن رفتار ساده و بی پیرایه دارند لذت میبرم .

هنگام اقامت خود در سویس‌اغلب در باره مسئولیتهای آینده خود می اندیشیدم . بین من و پدرم هر هفته ارتباط مکاتباتی برقرار بود ولی بمادر وبرادران و خواهرانم کمتر کاغذ مینوشتم تصور میکنم که آرزوی‌قلبی من در اینکه در آینده خردمندانه سلطنت کنم مرا وادار میساخت در امر تحصیل و مطالعه و کسب‌دانش وفضیلت بیش‌از آنچه‌ازجوان‌محصل انتظار میرود کوشش وجدیت داشته باشد وبواسطه همین آرزو درانتخاب مواد درسی دقت فراوان داشتم و تشخیص دادم که تحصیل رشته‌های علوم طبیعی را برای فهم مسائل‌دشوار صنعتی که برنامه توسعه منابع‌طبیعی کشور در پیش خواهد آورد آماده‌تر خواهد ساخت .

در فصل پیش راجع به پرورش روح و معتقدات دینی خود سخن رانده ام . در دوران توقف در اروپا در مدت دو سال اول که با محیط جدید آشنا میشدم مجال‌تفکر درباره عقاید مذهبی خود نداشتم دیری نگذشت که این مسائل بیش از پیش مورد توجه و علاقه من قرارگرفت وبادای فرائض یومیه پرداختم درطی سه سال آخر اقامتم در سویس این فریضه و رازو نیاز بدرگاه باریتعالی را با خلوص نیت و توجه قلبی انجام میدادم زیرا عزمم آن‌بود که وقتی بسلطنت رسیدم در کلیه امور چراغ ایمان را فراراه خویش قرار دهم.

درآن موقع نسبت بسیاست و اصولی که میخواستم پس از رسیدن بمقام سلطنت اتخاذ کنم اندیشه می کردم علاقه من نسبت بمردم عادی کشور و مخصوصا طبقه کشاورز ایران در همانموقع مشهود بود و در آن ایام صباوت فکری برای من پیش آمده بود که وقتی بسلطنت برسم مدت دو یا سه سال کشاورزان املاک سلطنتی را از پرداخت سهمی که از دست رنج خود باید بدهند معاف کنم و طوری کنم که خانواده دهقان مبلغی اندوخته پیدا کند و بتواند برای خویش خانه و وسائل کشاورزی فراهم بسازد و یا بکارهای لازمی که بدون‌داشتن سرمایه برای وی صورت پذیر نیست اقدام کند .

نتیجه این فکر ایام جوانی نقشه کنونی تقسیم املاک سلطنتی میان کشاورزان است که در فصل دیگر بتفصیل بشرح آن خواهیم پرداخت.

فکر دیگری که در آن روز ها در ذهن من میگذشت آن بود که در زمان سلطنت یك صندوق شکایت عمومی ترتیب دهم تا هر کس تظلمی دارد بدون آنکه در کیفیت آن‌اندیشه کند بدان وسیله داد خواهی نماید و این صندوق ها زیر نظر مستقیم خودم باشدتا از حوائج و مستدعیات ونگرانیهای افراد ملت آگاه گردم و بنظر من آنچه مرا باین فکر متوجه ساخت همان داستان زنگ عدالت انوشیروان است که در فصل سابق ذکر آن رفته است .

هنگامی‌که دوره سلطنت من‌آغاز گردید آن‌فکر ایام دانش‌آموزی درمن قوت گرفت‌در یادی‌امر بذهنم‌رسید که قسمت عمده اوقات خودرا دراختیارافراد عادی قرار دهم تاهر کسی دشواریهای خودرا حضورا بامن درمیان نهدولی متوجه شدم که‌ملاقات‌تمام افرادعملی نیست زیرا درساعات شبانه روز باید هشت‌ساعت وقت من‌صرف امور جاری وملاقاتهای رسمی بشود هشت ساعت دیگر بخواب وخوراك امور شخصی مصروف گردد ودر هشت‌ساعت بقیه طبعا ممکن نبود بدون اینکه موجب رنجش یادلسردی اشخاص فراهم‌گردد بتوان بیش‌از ده‌تا پانزده نفرراپذیرفت ازاین جهت مصمم شدم ترتیب‌دیگری اتخاذ کنم که‌بآن وسیله هر کسی‌بدون توجه بمقام ومنزلت خود بتواند ازطریق دفتر مخصوص درباره امور خصوصی وشخصی خودبامن مکاتبه نماید .این رویه تاکنون ادامه داشته وهرنامه و عریضه‌ای که‌بنام من‌برسد از طرف هر کسی که‌باشدازدهقان‌تانخست وزیر بنظر من میرسد . هرماه چندین صد نامه‌و عریضه‌میرسد که‌تمام ویاخلاصه آنرا که ازطرف اعضای دفترمخصوص تهیه شده وضمیمه اصل است مطالعه میکنم وبکلیه آنهاجواب میدهم واگر مطلبی باشد که‌بکمك من‌یا دستگاه های دولت نیاز باشد ترتیب آن‌داده میشود . ادارات‌دولتی موظفند که‌نتیجه اقدامات خود رابمن گزارش دهند وتا آنجا که‌امکان داشته باشد رضایت فرستندگان نامه هافراهم گردد .برای تامین همین نظر سازمان بازرسی شاهنشاهی راتشکیل داده‌ام که‌از جمله وظایف آن‌رسیدگی به‌شکایات عامه مردم کشور است . شرح مفصل این سازمانرا در فصل بعد خواهم‌نگاشت.

باری دربهارسال ۱۳۱۵ موفق‌باخذ دیپلم شدم هنگام باز گشت بمیهن فرارسید . خانواده من دربندر پهلوی که‌از من مشایعت کرده‌بودند باستقبال فرزندی آمده بودند که‌در ظرف چند سال چنان تغییر کرده‌بود که‌حتی برای پدر نیز شناختن وی‌در آن‌وهله دشوار بود . در آنموقع احساس کردم که‌دروضع عمومی بندرپهلوی تغییرات فراوان روی داده وبهیچوجه باوضع زمانی که‌از آنجاباروپا رفته‌بودم قابل مقایسه نیست زیرا یك ده‌ایرانی بیك شهراروپائی تبدیل شده‌بود اندکی بعد متوجه شدم که این‌بندر نمونه کوچکی ازاقدامات عمرانی است‌که درکشور بعمل آمده ودامنه آن‌بتمام نقاط کشور بسط یافته است .

پس‌از گذراندن تعطیلات تابستانی وبدیدارخانواده‌به‌دانشکده افسری‌تهران وارد ومشغول تحصیل شدم .پدرم‌مایل بود دوره تحصیلات عالیه رادردانشکده افسری بگذرانم وضمنا زیر دیدگان بصیروی رموز شاهنشاهی رافراگیرم. این میل‌و آرزوی اوبرای من ناگوار نبود زیراهمیشه بفراگرفتن نکات و دقایق تعلیمات‌نظامی علاقه‌داشتم بعلاوه برای آشناشدن بامسئولیتهائی که‌پدرم داشت اقتضاداشت که‌بیشتر درمصاحبت او باشم وتصمیم اوازاین‌جهت بسیار عاقلانه بود .

ورزشکاران برای جشن چهارم آبان آماده میشوند

گنجایش استادیوم امجدیه به بیست وپنج هزار نفر میرسد

ورزشکاران باشگاهها و دبیرستان ها از هم اکنون خودرابرای شرکت در این جشن بزرك آماده میسازند .

امسال نیز مانند سال گذشته ورزشکاران باشگاهها ومدارس پسرانه تهران در روز سوم آبان در محل‌میدان بهارستان اجتماع‌نموده وازمقابل‌تمثال اعلیحضرت همایونی رژه خواهندرفت والاحضرت شاهپور غلامرضا پهلوی روز سوم آبان در بهارستان از ورزشکاران باشگاهها ومدارس رژه میگیرید قهرمانان پس از پایان رژه دربهارستان از خیابانهای شاه آباد وارد اسلامبول شده و از اسلامبول بطرف نادری حرکت خواهند نمودوپس از رسیدن به سه راه شاه هریك بطرف محل باشگاه و یا مدرسه خود خواهند رفت .

امسال سازمان تندرستی جوانان و بدنی ایران بمنظور افزایش چیان استادیوم امجدیه از شش ماه‌قبل جایگاه مخصوص اعلیحضرت همایون شاهنشاهی‌را از صورت سابق خارج ساخت‌و ضمن بنای یك‌جایگاه مدرن در حدود گنجایش سه هزارنفر برتریبون های امجدیه افزود درحال حاضر استادیوم امجدیه گنجایش۲۲ هزار تماشاچی را دارد در جشن‌چهارم آبان امسال دختران دانش آموز دبیرستانهای تهران سه برنامه‌نرمش خواهند داشت‌این برنامه ها بوسیله دبیرستانهای آذرم ـانوشیروان‌دادگر ـ و رضاشاه کبیر انجام خواهد شد.

صبح امروز رئیس تربیت بدنی فرهنك استان بخبرنگار ما گفت‌مدارس تهران امسال در جشن چهارم آبان برنامه بیشتری اجرا خواهند کردو برای رژه ورزشکاران مدارس از هر دبیرستان ۷ورزشکار بمعیت یك سرپرست دعوت شده‌اند . دیروز اولین تمرین رژه پسران در امجدیه انجام گردید دومین تمرین رژه‌پسران در روز ۳۰ مهرماه در امجدیه‌انجام میگردد .

ضمنا برای تمرین رژه دوشیزگان نیز استادیوم ثریا در نظر گرفته‌شده است که بعد از ظهر امروز اولین تمرین رژه دختران در استادیوم‌ثریا انجام میگردد

تمرین عمومی

تمرین عمومی دختران وپسران مدارس در روز دوم آبان دراستادیوم امجدیه برگزار خواهد شد . دراین روز ورزشکاران باشگاههای تهران ودانشجویان دانشکده پلیس برنامه خودرا اجرا خواهند نمود روز دوم آبان تمام برنامه های جشن چهارم آبان بمرحله نمایش درخواهد آمد .

دوامدادی

از طرف تربیت بدنی استان تهران امسال در برنامه جشن یك‌مسابقه در امدادی مختلط دختر و پسر تربیت داده شده‌است . دراین مسابقه‌دختران سال اول و دوم متوسطه باپسران‌سال ۵و۶ دبستانهای تهران تشکیل تیم های مختلط داده و باهم مسابقه امدادی دخترو پسر خواهند داد.

ضمنا یك مسابقه دوعبور از مانع تفریحی بین دوندگان ده دبیرستان پسرانه ترتیب داده شده‌است که دوندگان بایستی از موانع مختلفی‌که در امجدیه بطرز جالبی بوجود آمده است گذشته و خودرا به خط‌پایان مسابقه برسانند .

برنامه جشن چهارم آبان امسال مانندسال گذشته‌شامل رژه‌ورزشکاران وحرکات نرمش دختران دبیرستانهای تهران وبرنامه نرمش دانشجویان دانشکده پلیس و مسابقه های دو امدادی دختران و پسران مدارس و یك‌مسابقه دو ۱۵۰۰ متر ویك‌مسابقه دو ۲۰۰ متربین قهرمانان زبده تیم ملی دوومیدانی ایران خواهد بود.

خودداری ایران ازشرکت درکنفرانس نفت

درمحافل خارجی مورد توجه قرارگرفته است

خودداری ایران از شرکت در کنفرانس نفتی اعراب در محافل خارجی مورد توجه قرار گرفته است . برای شرکت نکردن‌نماینده ایران در کنفرانس مذکورسه‌دلیل عمده ابراز می‌شود .

اول آنکه برای شرکت در کنفرانس مزبور از بحرین نیز دعوت شده درحالیکه بحرین جزئی از ایران بوده و ازنظرایران‌نماینده شیخ‌نشین بحرین نباید مستقلا در این کنفرانس شرکت نماید .

دوم قطع رابطه ایران باجمهوری متحد عربی و تیره بودن روابط‌دو کشوراست‌زیراجمهوری متحده‌عربی در واقع کارگردان این کنفرانس می‌باشد .

سوم شرکت ایران درکنفرانس نفتی بغداد بعنوان یکی ازاعضای موسس سازمان کشور های تولید کننده نفت خام می‌باشد ایران در این کنفرانس یکی از اعضای‌موثر بوده و تقریبا همه نظریات‌وپیشنهاد های ایران در کنفرانس مزبورمورد موافقت سایر اعضای شرکت‌کننده در کنفرانس قرار گرفت .

مقامات شرکت ملی نفت تایید کردند که از جانب شرکت ملی نفت نماینده‌ای برای شرکت در کنفرانس مزبور حتی بعنوان‌ناظر هم‌اعزام نگردیده است .

خبرگزاری آسوشیتدپرس نیز خبری مخابره کرده که ایران‌بعلت داشتن اختلاف باجمهوری متحد عرب و مسئله بحرین از شرکت در دومین کنفرانس نفتی عرب که در بیروت تشکیل‌شده‌امتناع‌ورزیده است .

ایران در حال عضو یك‌سازمان نوبنیاد بنام سازمان کشور های صادرکننده نفت خام می‌باشد که قطعنامه آن چندی پیش‌درکنفرانس نفتی بغداد تصویب شد این‌قطعنامه سیاری از مسائل مهم سیاست‌نفتی را که در جریان کنفرانس بیروت مورد بحث قرار گرفت شامل می‌باشد .

درآئین نامه دبستانهاو دبیرستانها تجدیدنظر میشود

امروز اطلاع حاصل شد که آقای دکتر صدیق وزیر فرهنك دستور داده در آئین نامه دبستانها و دبیرستانها تجدید نظر بعمل آید . چند نفر از فرهنگیان ماموریت یافته اند که با مطالعه آئین نامه های قبلی تجدید نظر کلی در آئین نامه فعلی بنمایند .

آقای وزیر فرهنك شخصا نظریاتی‌داده است که در تنظیم آئین نامه جدید مورد استفاده قرار گیرد .پس از تدوین آئین نامه های جدید برای دبستان ها و دبیرستانها برای تصویب بشورایعالی فرهنك ارجاع خواهد شد .

یك هیئت هندی بایران می‌آید

لندن ـ۱۸اکتبر ـ خبرگزاری فرانسه ـیك هیئت نمایندگی‌صنایع نساجی هند برای‌پیداکردن بازارهای جدیدی به‌اروپا وخاورمیانه مشغول مسافرت است.

کشورهائی که مورد بازدید این هیئت قرارخواهد گرفت عبارتست از: یوگسلاوی ، چك‌اسلواکی ، لهستان ، آلمان شرقی وغربی ، ایران کویت وعراق.

وزارت‌کشاورزی برای مبارزه باملخ دریائی آماده شده

پیش‌بینی میشودکه ملخها تا ۱۵ روز دیگر حمله خودرا بایران آغاز کنند

امروز اطلاع حاصل‌شدکه وزارت کشاورزی قطعات پنج فروند هواپیمای سمپاش که‌اخیرا خریداری کرده‌است بهم متصل ساخته و اکنون جمعا ۱۵ هواپیمای سمپاش برای مبارزه باانواع ملخ اعم‌ازدریائی‌ومراکشی وبومی‌آماده دارد .وزارت کشاورزی‌همچنین تعدادی اتومبیل سمپاش خریداری کرده که این اتومبیل هاکه ازنوع وانت میباشد از داخل لوله اکزوز می‌تواند سم را روی زمین بپاشدو دراراضی مسطح میزان کارآن‌درروز برابریك هواپیمای سمپاش است .

اکنون بیشتر این وسائل باسم کافی بین بندر چاه‌بهار وزاهدان‌مستقر شده است‌تا بمحض‌رسیدن ملخ‌دریائی ازپاکستان مبارزه علیه آن آغازگردد وزارت کشاورزی پیش بینی میکندکه بعدا ملخهای دریائی از جانب عربستان سعودی واز طریق خلیج‌فارس بایران حمله‌ور شوند وپیش‌بینی لازم برای مبارزه بااین‌ملخ هم‌شده‌است ودرضمن پیش بینی میشودملخها تا۱۵ روزدیگر بایران بیایند .

برای‌مبارزه با ملخ‌دریائی درسال زراعی ۳۹ ـ۴۰ درحدود ۹۰میلیون ریال بودجه پیش بینی میشود وجمع بودجه لازم برای مبارزه باانواع ملخ (مراکشی ـ دریائی ـ بومی) وسن وموش‌و آفات اشجار وآفات قرنطینه بالغ‌بر ۱۸۰۰میلیون ریال خواهد شد اضافه میشودکه درسال زراعی۳۸ و ۳۹ وزارت کشاورزی‌درسطح ۴۵۰هزار هکتار باملخ دریائی و ۴۷۰ هزارهکتار باملخ مراکشی مبارزه کرده‌است .

ورود

*آقای دکتر سعیدحکمت از لاهه
*آقای دکتر جواد هدایتی از وین
*آقای فضل‌اله صبحی مهتدی از لندن
*آقای دکتر محمدعلی ملکی‌وزیر اسبق بهداری از اروپا
*آقای اسمعیل عرفانی بازرس عالی نفت از امریکا

خروج

*آقای دکتر اسمعیل زاهدی‌بپاریس
*آقایان محمدجودار ـ هدایت‌اله
*آقای دکتر رضاهاشمیان‌بلاهه صالحی ـامیرمصطفی کمال همدانی از طرف بانك ملی برای مطالعه باروپا.

آخرین بازدید مردم ازنمایشگاه صنایع آلمان

این اطلاعیه از طرف شهربانی کل‌کشور منتشر شده‌است:

چون روز جمعه ۲۹ مهرماه والاحضرت شاهپور غلامرضا پهلوی‌جهت تماشای‌مسابقه اسب‌دوانی‌باسپریس جلالیه‌تشریف‌فرمامیشوند وروز مزبور مصادف باآخرین جمعه بازدید مردم از نمایشگاه صنایع آلمان میباشد برای جلوگیری از تصادف وسدمعبر واینکه اشکالی درعبورو مرور جهت اهالی محترم ایجادنگردد کسانیکه میخواهند ازنمایشگاه بازدید نمایند از مسیرخیابان آیزنهاور ـجمشیدیه ـامیرآباد رفت‌وآمد واشخاصیکه قصد حضور درمیدان جلالیه دارند از میدان ۲۴اسفند ـ خیابان امیرآباد ـعبوروبدین‌ترتیب درحفظ نظم ترافیك‌باماموریـن پلیس همکاری نمایند.

شهربانی کل کشور

انجمن دانشوران

جلسات انجمن دانشوران ایران کمافی‌السابق از ۵ آبان ماه‌هرهفته روزهای ۵شنبه در تالا دبیرستان علمیه تشکیل می‌شود .

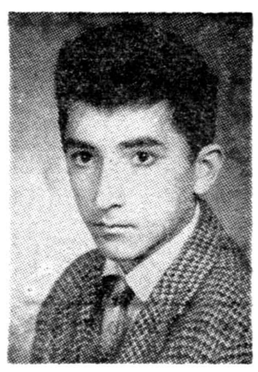

آقای عظیم چراغعلی فرزند علیجان سن ۱۷ساله‌اهل گرگان مدتی‌است گم‌شده کسانیکه از نامبرده اطلاع دارند گرگان گرمابه قاضی‌به‌آقای سید حسین میرکریمی اطلاع داده‌و مژدگانی خودرا دریافت دارند.

پیشرفت در مذاکرات کمیته فرعی بازرگانی سنتو

کمیته فرعی بازرگانی سنتو پس ازسه روز جلسه در آنکارا گزارش داد که ترکیه و ایران و پاکستان در استانداردیزه کردن محصولات کشاورزی خود پیشرفت های‌زیادی نموده‌اند . رادیو کراچی که این خبر را پخش کرد افزود که سه کشور دارای مقدار زیادی پشم می‌باشند و تجارت پشم این کشور ها باید توسعه یابد باین جهت یك گزارش کامل‌درباره استرلیزه کردن محصول پشم تهیه شده است.

در جلسه اطاق بازرگانی تهران

وزیر بازرگانی سیاست اقتصادی دولت را تشریح کرد

رئیس اطاق بازرگانی موافقت وهمکاری اطاق بازرگانی تهران را باطرح‌های دولت اعلام نمود

جلسه رسمی اطاق بازرگانی‌تهران عصر دیروز باحضور آقای دکتر پورهمایون وزیر بازرگانی و آقای دکتر شیبانی مدیر کل وزارت بازرگانی و اکثریت اعضاء اطاق تشکیل شد . ابتدا سناتوروکیلی رئیس اطاق مراتب خوشوقتی‌اطاق را از انتخاب وزیر جدید بازرگانی اظهار داشت و اضافه کرد که باسوابق علمی و عملی که آقای دکتر پورهمایون در حل مشکلات اقتصادی دارندامیدواری کامل‌داریم مشکلات امور بازرگانی بخوبی‌حل گردد .

سپس آقای وزیر بازرگانی‌اصول سیاست اقتصادی دولت را درلزوم افزایش تولید ومرغوبیت کالاهای صادراتی و تقویت‌موسسه‌استاندارد و استفاده عملی از آن و تشکیل سندیکای صادر کنندگان بطوریکه ظرف چند سال بتوان بااتخاذتدابیر عملی درمبادلات تجاری‌باکشورهای مختلف کسر جبران‌صادرات‌رانموده و تعادلی میان‌صادرات‌وواردات‌برقرار ساخت بیان کرد.درباره‌تثبیت قیمت کالاهای داخلی وزیربازرگانی‌اظهار داشت نظر اصلی دولت جلوگیری از سوء استفاده و گران فروشی واسطه‌ها و در واقع‌حمایت تولید کنندگان است .

درهرحال وزارت بازرگانی‌آماده است که از طرحهاوپیشنهادات‌اطاق بازرگانی تهران استفاده نماید .

بدیهی است راجع بطرحهائی هم که وزارت بازرگانی تهیه میکند مطابق قانون قبلا بااطاق مشورت خواهد کرد .

دراین موقع آقای حاجی محمد کاشانی مشکلات اساسی را که‌در تهیه و توسعه صادرات و پیشرفت صنایع داخلی و مخصوصا پارچه بافی وجود دارد و سایر مسائل مربوط بعدم تعادل صادرات‌وواردات را به‌تفصیل بیان کرد که مورد تائید حاضرین قرار گرفت وآقای وزیربازرگانی قول داد نسبت بحل مشکلات آقایان اقدام کند .

تبریکات

انتصاب آقای علی اکبر بهروز را که از جوانان تحصیل کرده متقی است بسمت فرماندار بهشهر به تیمسار معظم سپهبدعلوی مقدم تبریك میگوئیم

آ ـ۲۴۶۸۱ — مهندس نوری ـ مهندس‌رزمجو

تیمسار سرتیپ غلامعلی اویسی فرمانده محترم گارد مستقل شاهنشاهی

بدینوسیله انتصاب جنابعالی را بفرماندهی گارد معظم شاهنشاهی تبریك عرض نموده همواره ارتقاء بیش از پیش آن تیمسار گرامی‌راتحت رهبری و توجهات اعلیحضرت همایونی شاهنشاه از درگاه احدیت‌مسئلت مینمائیم

دکترعلیمحمد فاطمی ـ دکتر تقی فاطمی

آ ـ۲۴۶۳۱

تیمسار سرتیپ اویسی

انتصاب آن تیمسار معظم که از امرای شایسته و لایق ارتش می‌باشید بفرماندهی گارد شاهنشاهی تبریك ترقیات بیشتر آن تیمسار محبوب را در خدمت شاهنشاه و ملت ایران آرزومندیم

از طرف اهالی خیابان ری و مولوی و میدانشاه

حسین معیری وکیل‌دادگستری ـ سید احمد عمادی پور سردفتر اسناد رسمی شماره ۸۳ ـ کاظم قسیمی

آ ـ۲۴۶۴۱

آگهی مناقصه خرید موتور ژنراتور

شهرداری مرزن‌آباد یکدستگاه موتور ژنراتور عمودی از مارکهای معروف بقدرت حدود ۳۰کیلووات درسطح دریاباکلیه لوازم بطوریکه برای بهره‌برداری کامل آماده باشد موجود درتهران از طریق مناقصه خریداری مینماید داوطلبان باید پیشنهادخودرا تاآخروقت اداری روز سه‌شنبه دهم‌آبان‌ماه ۳۹بدفتراداره کل امور شهرداریها تسلیم ورسید دریافت نمایند وپیشنهادات ساعت ۹صبح روزبعد باز وقرائت خواهدشد وپیشنهاددهندگان بایستی مبلغ پنج‌درصد از مبلغ کل پیشنهادی خودرا نقدا یاتضمین نامه بانکی ضمیمه پیشنهاد نمایند به‌پیشنهادات فاقدسپرده ومشروط و مبهم ترتیب‌اثرداده نخواهد شد درصورت برنده‌شدن و استنکاف ازعمل مناقصه سپرده بنفع شهرداری ضبط خواهد شد طرز پرداخت چهل‌درصد درموقع عقدقرارداد وبقیه باقساط پانزده ماهه‌خواهد بود. کلیه هزینه آگهی ومالیات وعوارض بعهده برنده مناقصه میباشد.

آ ـ۲۴۵۵۷ — شهردار مرزن آباد ـ علی کیانی

جایزه بزرك نمایشگاه صنعتی آلمان

کلیه «کاتالوك» های نمایشگاه صنعتی آلمان‌که از ۹ صبح سه شنبه۲۶مهرماه تاساعت ۱۲ صبح جمعه ۲۹ مهرماه درمحل نمایشگاه فروخته میشود شماره‌گذاری شده است وساعت ٤ بعدازظهر روز جمعه اتومبیل‌شیك وزیبای‌مدل ۶۰ آلمانی بین خریداران کاتالوك‌های مذکور قرعه‌کشی میگردد.

برنده میتواند بلافاصله جایزه بزرك خودرا تحویل بگیرد.

آ ـ۲۷۴۲۲ — ۱ـ۲

پاسخ تلگراف

جناب آقای پروفسور یحیی عدل دبیر کل‌حزب‌مردم

تلگراف شما مبنی برعرض تبریك بمناسبت میلاد مسعود بندگان علیاحضرت فرح پهلوی ملکه ایران از لحاظ مبارك علیا حضرت گذشت و موجب مسرت وخشوقتی خاطر مبارك گردید ۱۴۶۹ مورخ ۲۳ر۷ر۳۹

پیشکار علیاحضرت فرح پهلوی ملکه ایران فضل‌اله نبیل

تلگراف شاد باش

پیشگاه مبارك علیاحضرت ملکه فرح پهلوی

باکمال افتخار و مسرت فراوان تبریکات بسیار صادقانه وصمیمانه کلیه افراد حزب مردم را بمناسبت میلاد مسعود علیاحضرت ملکه‌محبوب ایران به پیشگاه مبارك معروض میدارد و امیدوار است ملت‌شاهدوست ایران سالیان دراز در سایه مهر و محبت‌شاهنشاه معظم و ملکه محبوب در سعادت و خوشبختی بسربرد .

افراد حزب مردم با ایمانی قاطع و علاقه ای فراوان نسبت‌بمقام شامخ سلطنت از درگاه ذات احدیت مسئلت دارند ملکه محبوب‌ایران را در وظائف بسیار پراهمیتی که بعهده دارند موفق وموید فرماید .

دبیرکل حزب مردم ـ چاکر پروفسور یحی‌عدل

مژده به‌هم‌میهنان گرامی

اینجانب حاجی علی اصغر ذوالفقاری در شب ۲۳ مهر قریب به ثلث آخر شب خوابی دیده ام که بسیار عجیب بنظر می رسد چون خود حقیر اطلاعی از تعبیر خواب ندارم‌بیکی‌از روحانیون‌خواب را گفتم ایشان بلا درنك گفتند خواب مربوط بشخص اول مملکت است وخیلی خواب خوبی است خداوند ولیعهدی که شایسته‌مملکت ایران است بما عنایت می فرماید واما خوابی که‌بنده دیده‌ام این بود خدا را شاهد می گیرم که بدون کم و زیاد عرض می کنم خواب دیدم مثل این که در ارض اقدس رضوی هستم در عالم رویادیدم خداوند بشخص اول ایران فرزندی داده است که مردم اظهار شعف می کنند در همین حال یك مرتبه دیدم نقاره‌خانه حضرتی بصدا درآمد من با تعجب سئوال کردم چه خبر است گفتند برای مولود جدید نقاره خانه بصدا در آمد من در حالت بهت بودم که این مولود کیست که نقاره خانه حضرتی بصدا می آید در همین بین دیدم مولود را سوار براسب کرده‌اند ومولود که پسر خوش سیمائی بود از جلوی من گذشت مردم زیادی در اطراف مولود اظهار شادی می کردند بمن رسیدند گفتند این‌مولود جدید است که اورا می برند نزد پدر تاجدارش من در همان عالم رویا شروع کردم بشعار دادن واظهار خوشحالی کردن واز خواب بیدار شدم واین بود خواب بنده «والله اعلم»

آ ـ۳۴۵۴۳

مطالعه دکتر آخت نیخ

وچند کارشناس دیگر برای استفاده از باران مصنوعی در مناطق چایکاری شمال

بقیه از صفحه اول

میزان محصول پارهٔنقاط کاهش مییابد جهت رفع این نقیضه از سال گذشته سازمان چای درصدد برآمد که با تبدیل ابرهای موضعی بباران وهمچنین ایجاد باران مصنوعی با لوله کشیهای مخصوص و تامین آب آن‌از رودخانه های مجاور یاآبهای زیرزمینی کمبود باران را همانطور که‌در بعضی از کشورهای فلاحتی مترقی معمول شده جبران سازد و اکنون با کارخانجات عدیده و کارشناسان مربوطه در اغلب کشور ها تماس گرفته و مشغول تهیه طرحهای لازم برای این امر مهم و ضروری میباشد هفته گذشته آقای دکتر اخت‌نیخ کارشناس اعزامی کمپانی بروت از آلمان که‌بنا بدعوت سازمان چای مشغول بررسی و مطالعه در مناطق چایخیز شمال بود مراجعت گزارش خود را بکمپانی مربوطه داده است تااز طرف کمپانی طرحهای لازم وعملی برای اینکار تهیه شود وگویا قریبا یکی‌دو دستگاه ازماشینهای مورد لزوم برای آزمایش در نهالستان های سازمان چای درشمال برای آبیاری بطریق باران مصنوعی نصب خواهد شد و این اقدام سازمان چای یکی دیگر از اقدامات مفیدی‌است که‌بنفع چایکاران ومالابسود کشور انجام میگردد.

جناب آقای دکتر احمد امامی

موجب کمال خوشوقتی است که هنگام ریاست جنابعالی وبادست توانای جراح عالیقدر جناب آقای دکتر میلانی و همکاران گرام ایشان تحت عمل جراحی قرار گرفته ودر مدتی کمتراز پانزده روز بدون هیچگونه عارضه و ناراحتی بیمارستان بانکملی ایران را ترك‌مینمایم

دراین مدت از نزدیك شاهد کاردانی توام بامهربانی بانو گالبسی بودم و از محبت ومراقبت دقیق فردفرد کارکنان بیمارستان که در تمام اوقات شبانه روز ادامه داشت برخوردار شدم .

موفقیت آنجناب و سربلندی جناب آقای دکتر میلانی و سایر پزشگان وهم‌چنین توفیق بانو گالبسی و سایر کارکنان بیمارستان را در انجام وظیفه مقدسی که بعهده گرفته‌اند از ایزد توانا خواستارم

مهدی سحرخیز رئیس انتظامات بانك رهنی ایران

قابل توجه علاقمندان لوازم اپتیك وصنایع ظریف

درنمایشگاه صنایع آلمان سالن ۷ غرفه ۷۱۱ از انواع پروژکتورهای خودکار و نیمه خودکار و غیر خودکار و اپیدیاسکپ و آنتسکوب و اگراندیسور **لیسگانگ**واقسام میکروسکوبها و دوربین های چشم کارخانه **بك‌کاسل** و از دوربین‌های فیلمبرداری کارخانه **نیزو** دیدن فرمائید.

اداره روزنامه اطلاعات

بسلامتی جشن تولد نوزادگرامی شاهنشاه محبوب ایران وبه‌ورود چهارم‌آبان تیمسار سرتیپ‌نویسی مدیر عامل کل اداره شیلات ایران گناهان عده‌ای ازکارمندان وکارگران که بخدمت آنان خاتمه داده‌شده بود عفوفرموده ودل جمعی ازخانواده‌های آنهاراشادودعاگوبه‌ذات اقدس ملوکانه وملکه‌ایران نمودند عموم کارمندان وکارگران اداره شیلات‌از لطف و محبت وشاه پرستی تیمسار معظم تشکر کرده سلامت وموفقیت آن جناب رااز یزدان پاك خواهانیم.

کارمند اداره شیلات حسن کیاده ـ یوسف مغربی

اطلاعات

چهارشنبه بیست‌وهفتم ربیع‌الثانی ۱۳۸۰ نوزدهم اکتبر ۱۹۶۰

سال سی‌وپنجم ـ شماره ۱۰۳۳۷

همسر ملکه هلند نهم آبان بتهران می آید

لاهه ـ ۱۸ اکتبر ـ آسوشیتدپرس ـ اداره اطلاعات دولت هلند اعلام کرد که بنابدعوت شاه ایران ـ پرنس برنهارد همسر ملکه هلند از تهران دیدن خواهد کرد.

پرنس برنهارد در یك مسابقه تیراندازی شرکت خواهد کرد. پرنس برنهارد روز دوشنبه نهم آبان وارد تهران میشود.

تیمسار سپهبد زاهدی بتهران می‌آید

بقرار اطلاع تیمسار سپهبد زاهدی تا چند روز دیگر وارد تهران می شود بطوریکه خبرنگار ما کسب اطلاع کرده است ورود تیمسارزاهدی بطهران بمنظورشرکت درجشن چهارم آبان ومراسم مربوطبه تولدنوزاد اعلیحضرتین می باشد.

سفیر کبیرامریکا دوشنبه ازتهران میرود

آقای ویلز سفیر کبیر امریکا برای استفاده از مرخصی بمدت دوماه عازم کشور خویش خواهد شد. سفیر کبیر امریکا بامداد روز دوشنبه با هواپیما تهران را ترك میگوید.

در غیاب سفیر آمریکا آقای جان راکول وزیر مختار و معاون هیئت نمایندگی سیاسی امریکا در تهران بسمت کاردار موقت انجام وظیفه خواهد کرد.

سفیر آمریکا باتفاق همسر خود تهران‌را ترك میگوید و در مدت مرخصی بامقامات وزارت خارجه امریکا مذاکره و مشاوره خواهد نمود ودردیماه آینده از راه هاوائی وخاور دور بتهران باز خواهد گشت.

ابتهاج بتهران بازگشت

شب گذشته آقای ابوالحسن ابتهاج رئیس بانك ایرانیان که بنابدعوت بانك‌بین‌المللی برای شرکت درمجمع عمومی آن‌بانك بامریکا عزیمت کرده بود بتهران باز گشت.

رئیس اداره مستشاری ارتش در شیراز

طبق گزارش خبرنگارما ازشیراز در ساعت‌نه‌ونیم صبح امروز تیمسارسرلشگر «جان‌سی هیدون» رئیس اداره مستشاری ارتش شاهنشاهی باهواپیمای اختصاصی بشیراز وارد شد درفرودگاه تیمسار سرلشگرنوذری فرمانده سپاه پنجم‌جنوب امرای سپاه وافسران ارشد حضور داشتند پس‌از انجام احترامات نظامی ومراسم معارفه رئیس اداره مستشاری ارتش بشهررفت ودرپارك سعدی‌اقامت نمود بافتخاروی امشب ضیافتی ازطرف سپاه‌پنج جنوب‌درباشگاه افسران شیراز برگزارمیشود مشارالیه تاروزجمعه ازمراکزپیاده‌و آموزش پیاده شیرازوهمچنین آثار تاریخی بازدید میکند وروز جمعه بتهران باز میگردد.

یك هیئت صنعتی ازسوئد بایران‌می‌آید

امروز وزارت صنایع و معادن اعلام کرد که در ماه آینده یك هیئت ده نفری مرکب ازنمایندگان کارخانه های مختلف سوئدبرای مطالعه امکان سرمایه گذاری در ایران وارد تهران خواهند شد.

علاوه بر آن براثر تذکراتی که بین آقای دکتر طاهر ضیائی‌وزیر صنایع و معادن و سفیر کبیرسوئد بعمل آمده سوئد سه بورس جدید فنی در اختیار وزارت صنایع و معادن گذارده و بزودی سه نفر از مهندسین رشته معدنی ایران بااستفاده از این بورس به آن کشور اعزام‌خواهند شد تا معلومات جدیدی در زمینه معادن کسب نمایند.

آجودان کشوری شاهنشاه

بنابفرمان ملوکانه آقای حسن امامی خوئی عضو هیات مدیره بانك کشاورزی بسمت آجودان‌کشوری شاهنشاه انتخاب شده است.

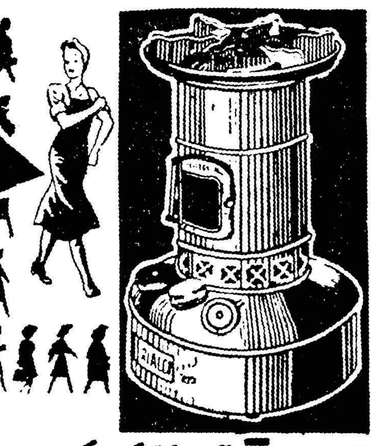

هم اجاق هم بخاری گردسوز شعله آبی ریالکو

برای فروشندگان شهرستانهاکه تضمین یامعرف‌معتبر داشته باشند. ، اجاق فرستاده میشود.

فروشگاه میدان کاخ تخت جمشید.

۱ـ۲ آ ـ ۲۷۴۴۲

دیشب ازطرف اداره اطلاعات سفارت امریکا

فیلم میراث‌کوروش برای شخصیت‌های برجسته نشان داده شد

سفیر امریکا ووزیر دربار شاهنشاهی قبل ازنمایش فیلم نطق‌هائی ایراد کردند

اولین شب نمایش فیلم مستند « میراث کورش » در تهران ودر سراسر جهان دیشب طی مراسم جالبی برگزار شد. بنابدعوت آقای ویلز سفیر کبیر آمریکا آقای علاء وزیر دربار شاهنشاهی و عده‌ای از اعضاء دولت و نمایندگان‌مجلسین وهیئت های‌سیاسی‌خارجی‌وشخصیت های برجسته‌کشور و خانمهایشان دراین مراسم حضور داشتند.

مراسم افتتاح نمایش در ساعت‌نه بعداز ظهر در سینما مولن‌روژانجام گرفت. ابتدا آقای هربرت لینمن رئیس اداره اطلاعات آمریکا در ایران به حضار خیر مقدم گفت و سپس‌آقای ادوارد ویلز سفیر کبیر آمریکا اظهار داشت:

فیلمی که اکنون مشاهده‌خواهید فرمود نمونه کوچکی از احساسات مردم آمریکا نسبت به دوستی متقابل میان دو ملت میباشد.

لذا اجازه میخواهم این فیلم را بمناسبت فرا رسیدن روزجشن تولد اعلیحضرت همایون شاهنشاه بمعظم‌له و بمردم ایران که نزد عموم ملل محترم و معزز میباشند تقدیم بدارم.»

سپس آقای علاء طی بیاناتی اظهار داشت:

این فیلم نمونه بارزی است از هنر و صنعت سینمای آمریکا و درعین حال از مودت و حسن تفاهمی که ایران و آمریکا را بهم‌پیوسته است.

در این فیلم ترقیات روزافزون و استعداد فطری و هنرو شهامت و استقامت ایرانیان در طی قرون متمادی ودر مقابل انواع شدائد و مشکلات نمایان شده‌است. سپس نمایش فیلم آغاز گردید

فیلم میراث کوروش را اداره اطلاعات امریکا تهیه کرده و ویکتور جرگنز آمریکائی‌یکی‌از بزرگترین تهیه کنندگان فیلمهای مستند آنرا فیلمبرداری کرده و مدت نمایش آن یکساعت است.

قبل از نمایش فیلم (میراث کوروش) آقای ویلز سفیر امریکا مطالبی درباره این فیلم اظهار می دارد.

تابستان باهواز بازگشته است!

طبق گزارش تلفنی خبرنگار ما در اهواز از دیروز تاکنون هوای شهرستان اهواز مجددا گرم و بشدت شرجی‌شده و با اینوضع می توان‌گفت تابستان دوباره باهواز بازگشته است. زیرا براثر شدت شرجی هوا و گرما مردم با سرو وضع تابستانی بدون کت و کراوات عرق ریزان به سرکار خود میروند بادبزنهای برقی دوباره در این شهرستان بکار افتاده و یخ که تا چند روز پیش مصرفش رو بکاهش بود مجددا اجر و قربی یافته و مصرف آن روزافزون شده است هم اکنون نیز هوای این شهرستان بشدت شرجی وگرم می باشد و عرق از سرو روی مردم جاری است. در این موقع ازفصل پائیز این چنین وضعی در اهواز بی سابقه بوده و باین جهت اهالی کاملا ناراحت شده اند.

سومین سال تاسیس باشگاه لاینز

امروز طی مراسمی جشن گرفته می‌شود

در ساعت چهار ونیم بعد از ظهر امروز باشگاه لاینز مراسم‌سومین‌سال تاسیس‌خود را درسالن‌پارك شهر جشن میگیرد.

دراین مراسم بدعوت آقای علاء وزیر دربارشاهنشاهی و رئیس منطقه ۳۵۴ لاینز بین‌المللی آقای نخست‌وزیر و هیئت دولت و نمایندگان مجلس سنا و هیئت مدیره‌مجلس‌شورایملی و عده دیگری از شخصیتهای مختلف مملکتی حضور خواهند داشت.

مراسم جشن درساعت چهارونیم بانطق آقای علاء آغاز می شود.

سپس آقای خسرو هدایت رئیس باشگاه لاینز تهران پیرامون‌فعالیت های باشگاه صحبت خواهد کرد.

آنگاه ارکستر نابینایان هنرستان سازمان شاهنشاهی خدمات اجتماعی چندبرنامه هنری اجراء می کند.

در پایان مراسم اعطای عصای سفید توسط آقای علاء بنابینایان صورت می گیرد.

اخطاریه شهربانی کل کشور

کامیونهای حامل تیرآهن باید پرچم وچراغ‌قرمز نصب‌کنند

کامیون‌های مخصوص که درشهر آجر وتیرآهن حمل میکنند روزها باید جلوعقب کامیون پرچم قرمزنصب وشبها از چراغ‌قرمز استفاده نمایند بمامورین پلیس دستورداده شدکه از حرکت کامیونهای بدون پرچم وچراغ قرمز جلوگیری نمایند.

شهربانی کل کشور

بازگشت بتهران

آقای اسدالله‌علم که پس‌ازاستعفاء از دبیرکلی حزب مردم به‌بیرجند رفته بود بتهران باز گشت.

عصر امروز

نرخ جدید گوشت اعلام میشود

عصرامروز کمیسیون مخصوصی برای تعیین نرخ جدید گوشت‌در شهرداری تشکیل میشود اعضای صنف قصاب و مامورین‌شهرداری ووزارت کشور دراین کمیسیون شرکت خواهند کرد. امروزگفته میشد که احتمال دارد نظر بوضع نامناسب گوشت درسال جاری‌نرخ رابرای مدت دوماه اعلام کنند ودر هرحال نرخی که عصرامروز تعیین میشود از اول آبان‌ماه بموقع اجرا گذارده خواهد شد. یك مقام‌مطلع امروز بخبرنگار ماگفت براثر خشکسالی امسال گوسفندها فوق‌العاده لاغر میباشند و گوشتی که باید هفت‌من دربیاید پس‌ازکشتار چهارمن میشود.

کنفرانس برای تنظیم بودجه برنامه‌ای سال آینده

امروز از طرف وزارت دارائی بکلیه روسای ادارات حسابداریهای وزارتخانه ها و بنگاه های دولتی اطلاع داده شد که روز سه شنبه برای مذاکره در مورد طرز تهیه و تنظیم بودجه برنامه ای سال ۱۳۴۰ کل کشور در سالن کنفرانس وزارت دارائی حضور یابند. در این جلسه پیرامون رفع اشکال روسای حسابداریها و پیشرفت کار تنظیم بودجه سال آینده مذاکره خواهد شد.

کارکنان مدارس دخترانه

باید درلباس و آرایش سادگی را رعایت کنند

سخنگوی فرهنگ تهران امروز بخبرنگارما گفت برای اینکه جامعه فرهنگ بخصوص مدارس دخترانه از هرلحاظ شایسته تربیت دختران دانش آموز راکه موثرترین افراد جامعه و محوراصلی تربیت نسل آینده‌کشور میباشند باشد از طرف فرهنگ استان تهران بکلیه دبیرستانهای دخترانه دستور داده شد مستخدم مسئول در ورودی دبیرستان بدقت وظایف خود را انجام داده‌و ازورود افراد ناشناس بدبیرستان جلوگیری نماید واولیای دبیرستان بایدبه بستگان مرد خود توصیه کنندبرای جلوگیری ازهرگونه سوءتفاهم ازمراجعه بدبیرستان خود داری نمایندبرای بازرسان فرهنگ‌اباز بازرسی وکارت شناسائی مخصوص تهیه شده‌است که‌هنگام‌ورودبدبیرستان های دخترانه ارائه خواهند داد.

فقط پدریاولی دانش‌آموزان برای اطلاع ازچگونگی وضع‌تحصیلی آنان میتوانند بدبیرستان مراجعه کنند. ضمنا چون سادگی درلباس وآرایش دانش‌آموزان باید مورد کمال توجه اولیای دبیرستان باشد کار کنان دبیرستان نیز ازآرایش واستفاده از لباسهائیکه مناسب بامحیط تعلیم و تربیت نیست خود داری نمایند.

صبحی سلامت بتهران بازگشت

آقای صبحی بلافاصله پس‌ازورود به‌اداره رادیوپرفت‌وباهمکاران ودوستان و آشنایان قدیمی خود زوبوسی نمود.

گوینده داستانهای کودکان که‌از آغاز تاسیس رادیوبا‌آن همکاری‌داشته ازطرف اداره‌کل انتشارات ورادیوبرای معالجه به‌لندن اعزام شده بود.

وی مدت یکماه در لندن بسربرد ودو هفته دریکی‌ازبیمارستانهای‌لندن‌بستری شد.

آقای صبحی امروز بخبرنگار ما اظهار داشت طبق تشخیص پزشکان انگلستان بیماری من بیماری عصبی‌بود وطبق نظریه آنان در کار اعصاب طرف راست صورتم اختلالی پدیدآمده بود.

صدوراجازه نمایش فیلم

کمیسیون اصلی نمایش‌درآخرین جلسه خود بانمایش فیلم قایقرانان ولگاموافقت وپروانه نمایش آنراصادر نمود.

فیلم مزبور دراوائل آبانماه درتهران بمعرض نمایش گذارده‌خواهد شد.

شرکت ملی نفت ایران

بدینوسیله باطلاع کلیه داوطلبان شرکت در امتحان مسابقه تحصیل پرستاری در انگلستان میرساند که امتحان کتبی روز جمعه۲۹ مهرماه ۱۳۳۹ ساعت هفت و چهل‌وپنج دقیقه درمراکز ذیل‌انجام‌میگیرد:

۱ـ برای داوطلبان مقیم‌خوزستان ـ دانشکده فنی آبادان

۲ـ برای داوطلبان مقیم تهران و سایر شهرستانها ـ دانشکده پزشکی تهران

آخرین خبر تا ۲۴ بعدازظهر

دادستان ترکیه درادعانامه خود مندرس را متهم بفرزندکشی کرد

یاسی آدا ـ ۱۹ اکتبر ـ خبرگزاری فرانسه ـ شورای عالی تحقیقات ترکیه تنظیم ادعانامه مربوط بماجرای فرزند کشی عدنان مندرس نخست‌وزیر سابق‌ترکیه را بپایان رسانید. انتظار میرود این مسئله بعد از ظهر امروز در دادگاه عالی یاسی‌آدا مطرح شود. در این ادعانامه درخواست شده است که عدنان مندرس و اتابی پزشکی که با وی همکاری داشته طبق مقررات ماده ٤٥٣ قانون‌جزای‌ترکیه باتهام ارتکاب قتل مورد تعقیب قرار گیرند. معذلك درین ماده جمله ای‌وجود دارد که ممکن است مجازات متهمین به ٥ سال زندان تخفیف یابد.

در این ماده تصریح شده است هرگاه قتل برای حفظ شرافت متهم‌یا یکی از اعضای نزدیك خانواده‌اش اتفاق افتاده باشد در مجازات متهم تخفیف داده خواهد شد. طبق ادعانامه مندرس از سال ۱۹۵۰با یکی از هنرپیشگان ایرای‌آنکارا بنام «پریحان ایدان»روابطی داشته است«ایدان» پس از آنکه سه بار درسالهای ۱۹۵۱ـ۱۹۵۳ سقط جنین کردو در ۱۸ ژوئن سال ۱۹۵۵ نوزادی بدنیا آورد ولی چند ساعت پس از تولد بطور مرموزی فوت کرد.

اکنون باید دادگاه چگونگی‌فوت این کودك نوزاد را روشن سازد.

در ادعانامه گفته شده است که عدنان مندرس شخصا در بازجوئی‌منکر داشتن‌روابطی با خواننده اپرای آنکارا نبوده و حتی گفته است که از تولد نوزاد نیزاطلاع داشته است وبوی گفته شده بود که چند ساعت پس از تولد فوت کرده است.

خواننده اپرای آنکارا نیزدر بازجوئی اظهار داشته است که او ازصمیم قلب مایل بود که بچه اش زنده بماند. و افزوده است که آیا هیچ مادری اجازه می دهد که‌فرزندش‌را ازبین‌ببرند. من هنوز هم از مرگ فرزندم رنج میبرم‌ولی چه‌کاری از دست من ساخته بود؟» در ادعانامه گفته شده است‌اگر دکتر اتابی هم خودش هم در تولد نوزاد و جریان قتل‌او شخصا حضورنداشته قدر مسلم این است که از نزدیك مراقب جریان این ماجرا بوده است.

نوزاد بطور مخفیانه با اتومبیل مندرس بخارج برده و دفن شده است رانده‌اتومبیل‌عدنان‌مندرس‌گفته‌است‌که‌طفل‌بدون انجام تشریفات مذهبی بخاك سپرده شده است.

در این عکس «آلتنای اگسل» نماینده دادستان در دادگاه یاسی آدا هنگام ورود به جلسه دیده می شود. در اتهاما تجدیدی که علیه مندرس وارد شد، نخست‌وزیر ترکیه متهم به فرزند کشی گردید.

نیکسون حرف معاون خودرا پس‌گرفت

واشنگتن ۱۹ اکتبر ـ رویتر ـ اظهارات هانری کابت لاج معاون نیکسون مبنی‌بر اینکه اگرجمهوریخواهان پیروزشوند، یکنفر از سیاهپوستان را به عضویت‌کابینه خواهند گماشت، سبب ناراحتی جمهوریخواهان شده‌است. زیرابیم‌آن‌است‌که‌اظهارات‌لاج‌موجب‌مخالفتهائی از ایالات جنوبی باجمهوری‌خواهان بشود.

درنتیجه نیکسون اعلامیه ای صادر کرد که در آن گفته شده است از اظهارات لاج بی‌اطلاع‌بوده است. نیکسون خاطرنشان کرد که نامزدها نباید در مورد ورود اشخاص خاصی به کابینه اظهار نظر کنند و وی‌همیشه‌بر این عقیده بوده‌است که نژاد و مذهب‌نباید عاملی علیه وله اشخاص باشد. گزارش‌های رسیده حاکی‌است که‌رئیس سازمان سیاهپوستان‌در نیویورك‌طی نامه سرگشاده ای به لاج نوشته بود که باید از تلاش برای جلب آراء سیاهپوستان با طرح مسائل نژادی خودداری کند.

هیلر بایك ستاره ایتالیائی نامزد شد

سانفرانسیسکو ـ ۱۸ اکتبر ـ خبرگزاری فرانسه ـ سونسنت هیلر دیشب بخبرنگاران اظهار داشت درسفری که‌یك‌ماه پیش به‌رم کردبا «میلی‌ویتاله» ستاره سینمای ایتالیا نامزد شده‌است.

هیلرکه یك‌شرکت صادرات ووارادات مخصوص تجارت با تهران دارد همراه مادرش برای استقبال از همسر آینده‌اش به‌فرودگاه کالیفرنیاآمده‌بود.

عصر فرداشماره هفتم مجله

ایران آباد

بامقالاتی از:

محمدسعیدی ـ سعیدنفیسی ـ دکتر هشترودی ـ دکتر معین ـ معیر الممالك ـ پروین گنابادی ـ محمد جعفر محجوب ـ نادر نادرپور ـ فریدون مشیری ـ عبداله توکل ـ محمدزهری ـ ناصر موقیان ـ مهندس موجدی ـ دکتر محمود عنایت ـ منتشر می‌شود.

هتل پالاس

روز چهارشنبه ۲۷ مهرماه جاری بواسطه مجلس جشن مهمانی از پذیرائی مشتریان خود معذوراست.

دبیرستان شبانه همایون

برای کلاسهای کنکور پزشکی و ادبیات و کشاورزی و علوم وکلاس های رشته‌خانه‌داری و ادبی و طبیعی و دوره اول دبیرستان ثبت‌نام‌مینماید

آ ـ ۲۴۶۶۹ ۱ـ۳

دکترخسرو نامداران

ازمسافرت مراجعت واز بیماران محترم پذیرائی مینماید.

۳ـ۳ آ ـ ۲۴۱۶۳

آگهی

ساعات کار شرکت سهامی ثابت پاسال (باستثنای تعمیر گاهها) تااطلاع ثانوی بقرار زیر خواهد بود:

ازساعت هشت وربع صبح تا سه ونیم بعد ازظهر یکسره،

پنجشنبه ها ازساعت هشت وربع صبح تایك ونیم بعد ازظهر،

شماره‌های جدیدتلفن شرکت بقرار ذیل است

۶۱۵۲۴ - ۶۱۵۲۳ - ۶۱۵۲۲ - ۶۱۵۲۱ - ۶۱۵۲۰

خیابان آیزنهاور ـ خیابان جیحون

شرکت سهامی ثابت پاسال

شکایت از (۰۸) را به‌تلفن‌های شماره

۵۶۰۰۰ و ۵۷۰۰۰ و ۲۹۰۲۹ و ۲۹۰۲۰ و ۵۸۱۹۸۹ اطلاع دهید

۱ـ۱۵ آ ـ ۲۱۰۸۹

اطلاعیه سازمان فاکوپا

روز خجسته ٤ آبان

محصولات یکی ازکارخانجات معظم وطن ببازار می‌آید

محصولات این‌کارخانه خصوصا پتوهای آن در لطافت وزیبائی بیمانندست

توصیه میشودکه تامعرفی

پتوی ایده‌آل سال

از خرید پتو خودداری فرمائید

هموطنان عزیز:

فصل خرید پتو فرا رسیده‌است وماکه همیشه معرف بهترین ومرغوبترین کالاها بوده‌ایم بزودی بهترین پتوی سال را معرفی خواهیم نمود.

اگر میخواهید پتوئی دراختیار داشته باشید که پرزندهد زبر نباشد وخواب راحت راکه مایه تجدید قوا برای کار وکوشش است بشما ارزانی کند منتظر روز خجسته ٤ آبان باشید.

روزچهارم آبان محصول این‌کارخانه معظم وطن بهموطنان عزیزعرضه میگردد.