سال سی‌وسوم ـ شماره ۹۹۰۰ — یکشنبه دوازدهم اردیبهشت‌ماه ۱۳۳۸ — تکشماره دوریال‌ونیم

اطلاعات

دیروز اعلیحضرت همایونی خطاب بنمایندگان مجلسین فرمودند:

ایران کلید خاور میانه و حافظ این منطقه است

صفحه ۲۰

مامیخواهیم دراین نقطه حساس جهان یك ایران مستقل ، آباد وخوشبخت ومترقی داشته باشیم

مخالفین مافقط باتوسل بقوه قهریه میتوانند افکار خودرادر ایران جامه عمل بپوشانند ودرآنصورت ماهم وظایفی داریم که انجام خواهیم داد ـ بیانات‌ملوکانه درموردکنترل‌قیمت‌ها ـ رسیدگی بمسئله ارزاق ـ احساسات مردم فارس وترقیات وامنیت داخلی ایران

نیمساعت بظهر دیروز سناتورها ونمایندگان مجلس شورای ملی در کاخ مرمر حضور شاهنشاه شرفیاب شدند .

دراین شرفیابی اعلیحضرت همایون شاهنشاه بیاناتی بشرح زیر خطاب بنمایندگان دو مجلس ایراد فرمودند :

من الان ازملاقات پادشاه کشور هاشمی اردن برمیگردم البته میدانید که پادشاه اردن دروضع بسیار دشواری قرارگرفته بود. درپیش آمدهای سخت وخطرات زیادی ایستادگی کرد ازخودشهامت‌ورشادت بخرج داد که بعقیده من خداوندهم تفضل نمود وموفق گردید ملت و میهن خودرا حفظ کند.

امروز فرصتی بدست آمد که قبل ازمسافرت به سه کشوری که بطور رسمی خواهم کرد باردیگر آقایان نمایندگان مجلسین را ملاقات نموده صحبت هائی که لازم است بشود تا پس ازمراجعت که البته طولی نخواهد کشید وقریب یکماه خواهد بود انشاء الله ازنتایج مسافرت با هم گفتگو کنیم .

مسافرت مابه ممالکی خواهد بود که خوشبختانه باهمه آنها روابط

بقیه در صفحه ۱۹

جریان روز

ایران وآلمان ⁞ دیك جوشان

سرمقاله و تفسیرجهان را درصفحه دوم ملاحظه فرمائید

عزیمت شاهنشاه به‌اروپا

در فرودگاه مهرآباد هنگام عزیمت شاهنشاه آقای دکتر امامی‌امام‌جمعه تهران برای اعلیحضرت همایونی دعای سفر خواند و یك جلد کلام‌الله‌مجید بحضور ملوکانه هدیه کرد و شاهنشاه قرآن را در جیب خود جا ی دادند .

ساعت هشت بامداد امروز شاهنشاه وهمراهان باهواپیمای مخصوص تهران راترك گفتند.

قبل‌از تشریف‌فرمائی شاهنشاه به‌فرودگاه والاحضرت‌ها هیئت دولت ـ وزیردربار شاهنشاهی ـ نمایندگان سیاسی ـ روسا ونمایندگان مجلسین ـ امرای ارتش ـ رؤسای دربارشاهنشاهی ـ روسای انتظامی کشور وشهردار تهران ونمایندگان طبقات مختلف در محوطه فرودگاه حاضر شده بودند.

بقیه در صفحه ۱۷

بدنبال انحلال شرکت گوشت:

شرکت توزیع گوشت نیز منحل میشود

شهردار تهران گفت برای رسیدگی بدفاتر شرکت گوشت آنرا منحل کردیم

ساعت یك و نیم بعد از ظهردیروز شهرداری اعلام نمود که شرکت گوشت منحل و دفاتر آن تعطیل می‌شود

در حالیکه دو ساعت قبل از آن مقامات شهرداری و شرکت گوشت تصریح کرده بودند که انحلال شرکت گوشت‌حتمی استولی تاریخ آن معلوم نیست !

انحلال شرکت گوشت

آقای قیائی مدیر عامل سابق شرکت گوشت امروز اظهار نمود که شرکت گوشت از آخر بهمن ماه سال ۱۳۳۷ عملا طی نامه ای که شهرداری تهران نوشته بود منحل شد و شرکت توزیع گوشت در عمل کشتاررا انجام میداد و هم اکنون هم مانند سابق شرکت مزبور گوشت تهران را تامین میکند .

خبرنگار ما که امروز از کشتارگاه بازدید بعمل آورده گزارش میدهد که امروز در حدود هفتصد رأس گاو و گوسفند در کشتار گاه ذبح شده و مباشرت آن هم باشرکت توزیع بود

شرکت گوشت

شرکت گوشت درخرداد ماه سال ۱۳۳۵ باسرمایه ۶۰میلیون ریال که کلیه سهام آن متعلق بشهرداری بودتاسیس گردید ودرسال ۱۳۳۶ چون عملا توزیع گوشت وکشتار دردست صنف قصاب بود ،شرکتی بنام شرکت توزیع گوشت تاسیس شد که ۶۰درصد سرمایه آن متعلق بصنف قصاب و۴۰درصدبقیه متعلق بمشرکت گوشت بود.

دخالت شرکت گوشت‌در امر گوشت فقط در همین حدود شرکت او در سرمایه شرکت توزیع گوشت بود.

بعهده کیست ؟

شرکت توزیع گوشت که از اول باسرمایه ده میلیون ریال تاسیس شده بود در حدود ۸۰ میلیون‌ریال متضرر شده است امروز دو نفر ازاعضای هیئت‌مدیره‌شرکت توزیع گوشت بخبر نگار ما اظهارکردند که شرکت توزیع گوشت دراین مدت ضرر داشته است ولی درمدت شش ماه آینده . این ضرر طبق معمول همه ساله قابل جبران خواهد بود .

اشخاص مزبور اظهار امیدواری کردند که‌همچنانکه دراین چند روز اخیر مشاهده شده است مضیقه گوشت بر طرف‌شده و روزبروز هم گوشت فراوان تر و ارزانتر خواهد شد .

انحلال شرکت توزیع

درتماسی که خبر نگار ما پس از

بقیه در صفحه ۱۷

بازدید شاهنشاه ازکارخانه سیمان تهران

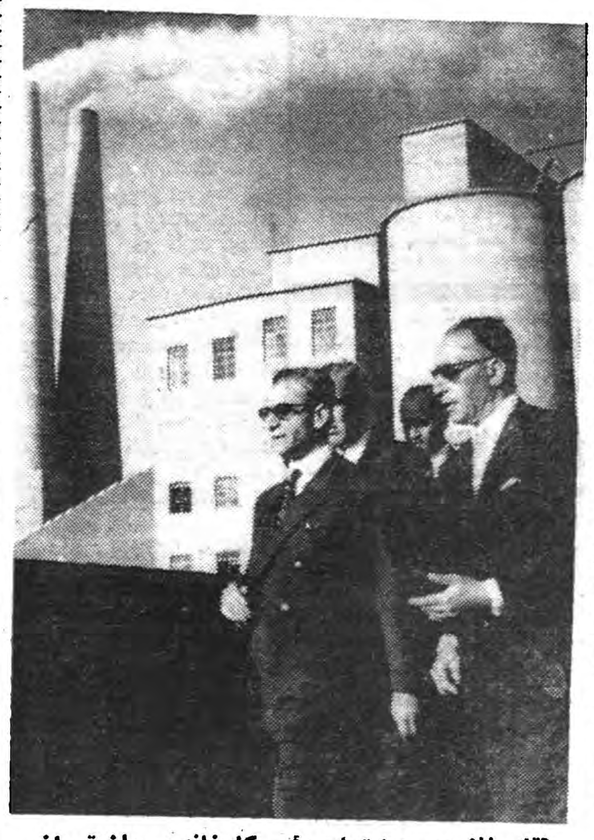

آقای غلامحسین ابتهاج رئیس کارخانه سیمان تهران توضیحات لازم را باستحضار میرساند

ساعت پنج بعد از ظهر دیروز شاهنشاه از کارخانه سیمان تهران بازدید نمودند و کارخانه ایرانیت را افتتاح فرمودند .

بهمین مناسبت سر تا سر جاده‌فرعی کارخانه با پرچم ایران تزئین شده‌و طاق نصرت‌های زیبائی در مسیر ملوکانه برپا شده بود .

سردر کارخانه وضع جالب تری داشت و با گل میخك سرخ وسفید جمله مقدم شاهنشاه مبارك‌باد‌به‌چشم میخورد و تمثال شاهنشاه که بالای سردر نصب شده بود این منظره را باشکوه تر ساخته بود .

اعلیحضرت همایونی در حدود ساعت پنج بعد از ظهر قدم‌بکارخانه‌گذاشتند مقدم ملوکانه ازطرف آقای نخست‌وزیر ووزیران وشخصیت های مختلف استقبال شد شاهنشاه سپس بچادر مخصوص تشریف‌فرما شدند .

بقیه در صفحه چهار

دعای مردم

برای سلامت شاه

بمداز ظهر دیروز جمعیت کثیری از مردم تهران ، بازرگانان ، اصناف ، احزاب ، کارگران ، مطبوعات ، اقلیت‌های مذهبی و کلیه طبقات در مساجد و میدانها و مراکز مختلف اجتماعی بمناسبت مسافرت شاهنشاه به‌اروپا مجالس دعا و نیایش ترتیب داده وباانجام مراسم مذهبی و ملی برای سلامت شاهنشاه دعا کردند ، که جریان مفصل آن در صفحه ۱۱ بچاپ رسیده‌است .

۲۵ شوال

امروز است یافردا؟

دیروز اعلام شد که روز دوشنبه «فردا» ۱۳ اردیبهشت ماه سال‌جاری روز رحلت حضرت امام جعفر صادق علیه السلام می باشد و تعطیل‌رسمی خواهد بود. ولی امروز قسمتی ازبازار و دکاکین خیابان بوذرجمهری و جلوخان مسجد شاه تعطیل کرده بودند صاحبان دکاکین مزبورعقیده داشتند که امروز (یکشنبه) ۲۵ شوال خواهد بود. خبرنگار ما از یکی دوتن ازآقایان علماءوروحانیون دراین باره استفسار نموده، اظهار داشتند چون روز پنجشنبه ۱۹ فروردین جمعیت زیادی از اهالی تهران بنا باعلام رادیو و ادعای‌عده‌ای از موثقین دایربه رؤیت هلال شوال روزه خود را شکستند بنا براین‌آنها امروز را۲۵ شوال‌و مصادف باوفات حضرت امام جعفر صادق میدانند.

حرمسرای امام یمن

ازدست خبرنگاران امنیت ندارد!

امام یمن با۲۶ نفر از همسران خود برم رفته!

رم ـ خبر گزاری فرانسه ـ بعد از حمله‌ای که دیروز یکی از افراد گارد مخصوص امام یمن بدو نفر خبر نگار عکاس ایتالیائی نمود یکی از مخبرین بدادگاه رم شکایت کرده و سرباز یمنی را به تهدید مسلحانه متهم نموده است .

اکنون تحقیقاتی در اطراف این موضوع آغاز شده ولی مقامات قضائی هنوز نمی دانند که این مسئله‌رامیتوان‌در دادگاه‌مطرح‌کرد یانه چون دولت ایتالیا به گاردامام یمن اجازه داده است که در مدت اقامت وی در آن کشور ازپادشاه و همراهان وی محافظت کنند‌اکنون امام یمن در یکی از بیمارستانهای رم بستری است و یکصد و پنجاه نفر نیز همراه وی به ایتالیاآمده‌اند که ۲۶ نفر آنها از زنان‌حرمسرای امام میباشند .

این عده درویلائی که در ۲۰ کیلو متری رم از طرف امام یمن اجاره شده زندگی‌می‌کنندو اطراف ویلا از طرف گارد مخصوص امام محافظت میشود .

پس از حادثه دیروز بدستور امام زنان حرمسرا بیك نقطه دیگری واقع در ۳۰ کیلو متری پایتخت فرستاده شدند .

اظهارات رادیو بغداد درباره:

توطئه علیه جان عبدالکریم قاسم

رادیو بغداد گفت عمال خارجی درخاك عراق نفوذ کرده‌اند

دولت عراق برای جلوگیری ازمهاجرت روزافزون کردهای این‌کشور دست بیك سلسله اقدامات نظامی زده‌است ـ روزنامه منچستر گاردین مینویسد: تصور نمیرود قاسم بتواند ازتسلط کمونیستها برعراق وکشانده شدن این‌کشور به‌بلوك شرق جلوگیری‌کند ـ این روزنامه اضافه میکندقاسم کنترل‌عراق‌را ازدست داده وکمونیست شدن عراق دیگر باراده او بستگی ندارد

گزارش آسوشیتد پرس از قاهره حاکی است که حمله‌ای نسبت به عراق در شرف وقوع است .رادیو بغداد اعلام نمود که عده‌ای‌بداخل خاك آن کشور نفوذ کرده‌اند وسپس از مردم درخواست کرد که به دستجات مقاومت ملی کمك‌نمایند تا این عناصر خارجی را تعقیب و دستگیر نمایند .

رادیو بغداد سپس جمهوری‌متحده عربی را متهم نمود که با همکاری امپریالیستهای آمریکائی‌این عناصر خارجی را بعراق میفرستند .

رادیو بغداد از مردم درخواست نمود که این عناصر خارجیان را به پلیس یاواحدهای مقاومت ملی تسلیم نمایندواز مجازات آنها شخصا خودداری کنند بدینمعنی که‌فقط‌آنهارا بازداشت کنندرادیو بغداد‌گفت توطئه‌هائی‌احتمالا علیه‌جان‌عبدالکریم قاسم ممکن است

بقیه در صفحه سوم

زلزله شدید درمرزن آباد

شش خانه بکلی ویران شد وبقیه ساختمانها شکاف برداشت دیوار گرمابه‌ای فرو ریخت وسه زن مجروح شدند

خبرنگار ما از مرزن آباد گزارش میدهد پریروز یکبار در ساعت شش صبح و یکبار نیز درست در هنگام ظهر زلزله‌های شدیدی در مرزن آباد و قراء تابعه حادث‌گردید.

اولین زلزله که در ساعت شش‌صبح روز جمعه رخ‌داد چندان شدید نبود وفقط موجب‌وحشت و نگرانی عموم اهالی گردید بطوریکه مردم سراسیمه از اطاقهای خانه‌های‌خود بیرون‌ریختند ودر محوطه خانه های خود اجتماع کردند باوقوع این زلزله در مرزن آباد خسارات و تلفاتی وارد نگردید. واز قراء تابعه هم خبری نبود اهالی پس از وقوع زلزله بکارهای روزانه مشغول شدند ولی در هنگام ظهر ناگهان مجددا صدای مهیبی بگوش رسید و برای دومین بار در روزجمعه درست ساعت ۱۲ ظهر زلزله بسیار شدیدی حادث گردید . شدت این زلزله که خوشبختانه بیش از یکی دو ثانیه ادامه نداشت بحدی بود که چندین خانه در مرزن آباد‌خراب شدو بیشترخانه‌های اهالی نیزشکست خورد .

شش خانه ویران شد

باوقوع این زلزله شدید مردم که از زلزله های سالهای گذشته در شمال خاطرات خوبی نداشتند سراسیمه‌بهرطرف‌میدویدند‌خوشبختانه همانطور که گفته‌شد این زلزله‌دوامی نداشت ولی بحدی شدید بود که در مجاورت کلانتری مرزن آباد شش خانه روستائی بکلی خراب شد و۲۴ خانه مسکونی نیز باندازه‌ای شکست خورد که هم اکنون غیر قابل سکونت میباشد در تحقیقاتی که پیرامون خسارات وتلفات زلزله در قراء تابعه بعمل آمد معلوم‌شد درقریه لاهور از توابع مرزن آباد دیوار گرمابه قریه فروریخته وسه نفر زن که در حمام مشغول استحمام بودند مجروح‌شدند.

بقیه در صفحه ۱۷

تصمیمات فرهنگ درمورد مدارس متوسطه

ازسال آینده سازمان اداری دبیرستانها بر اصول تازه‌ای بنامیشود

به روسا ومعاونین دبیرستانها ودانشسراها فوق‌العاده اضافه کار مقطوع پرداخت میشود

وزارت فرهنگ درمورد سازمان اداری مدارس متوسطه‌وپرداخت حق‌التدریس وفوق‌العاده فنی وفوق العاده اضافه‌کار مدیران ومعاونین دبیرستانها تصمیمات جدیدی‌اتخاذ کرد که‌از سال تحصیلی آینده‌به موقع اجرا گذاشته خواهد شد و سازمان جدید دبیرستانها وموضوع فوق‌العاده هابرزوی اصول‌آن بنا خواهد گردید.

فوق‌العاده‌ها

بموجب تصمیم‌جدید ازاول مهرماه سال ۳۸ پرداخت حق‌التدریس به مدیران ومعاونین مدارس متوسطه مطلقا ممنوع است.

ضمنا چون مدیر وسایر اعضای اداری دبیرستانها در غیبت دبیران موظفند تدریس کلاس آنان را بعهده بگیرند به‌روسای دبیرستانها ودانشسراها وسایر مدارس‌متوسطه علاوه برفوق‌العاده فنی وبمعاونین آموزشگاهها که فوق‌العاده فنی نمیگیرند. فوق‌العاده اضافه کار مقطوعی بشرح زیردرهرماه پرداخت خواهد شد.

رئیس مدرسه‌ای که تا۱۵۰ نفر دانش‌آموز دارد ۲۰۰۰ریال، رئیس مدرسه‌ایکه تا۳۰۰نفر دانش آموز دارد ۲۵۰۰ریال، رئیس مدرسه‌ای که تا۵۰۰نفر دانش‌آموز دارد ۳۵۰۰ریال، رئیس مدرسه‌ای که‌تا ۸۰۰نفر دانش آموز دارد ۴۰۰۰ریال رئیس مدرسه‌ای که تا۱۴۰۰ نفر دانش آموز دارد۴۵۰۰ ریال ،رئیس مدرسه‌ای‌که بیشاز

بقیه در صفحه ۱۷

یك ژاندارم دیوانه

گوش پاسبانی را برید ودژبانی رامجروح ساخت!

خیابان چهارباغ اصفهان یکساعت قرق بود تاسرانجام این دیوانه راگرفتند وبه تیمارستان بردند

روز گذشته‌هنگامیکه اهالی‌بخش۲ اصفهان از میدان دروازه دولت و خیابان چهار باغ پائین عبور می کردند ناگهان مورد حمله مردی که‌لباس ژاندارمی بتن داشت قرار گرفتند. ژاندارم مزبور بنام اسداله مزروعی که گفته میشد سابقه‌جنون دارد و درحالیکه یك قبضه کارد بلند ۴۷ سانتیمتری در دست‌گرفته ویك ستاره بزرك پنج پر بر شانه لباس خود نصب کرده بود عابرینی را که‌از میدان دروازه دولت و خیابان چهار باغ پائین عبور می کردند مورد حمله قرار میداد .با اولین حملهٔ اسداله مزروعی‌میدان دروازه دولت اصفهان خلوت شد و عده‌ای که میخواستند از آن‌میدان عبور کنند از ترس ضربات کارد ژاندارم مزبور جرات عبور نداشتند.

اقدام جنون آمیز

در این جریان پاسبان شماره۱۷۱ شهربانی اصفهان بنام محمود قربانی سر رسید وبرای جلوگیری ازاین اقدام جنون آمیز ژاندارم مزبور خود را بوی رسانید ولی اسداله که‌خون چشمانش رافرا گرفته بود بایکضربه کارد گوشی پاسبان را برید وقسمتی از گردن ویرا نیز مجروح‌ساخت. بعد یکنفر دژبان بنام سیف اله خسروی خودرا به اسداله مزروعی رسانید تا ضمن نجات پاسبان‌مجروح

بقیه در صفحه ۱۷

ملاقات پیچ و انتظام

تولیدنفت‌ایران تاآنجاکه ممکن باشد افزایش میابد

ساعت یازده صبح امروز آقای «هوارد پیج» مدیرعامل کمپانی‌نفت نیوجرسی که‌روز جمعه بتهران وارد شده است‌در شرکت ملی نفت ایران حضور یافته باآقای‌انتظام رئیس هیئت مدیره شرکت‌ملی نفت ایران ملاقات کرد.

دراین ملاقات که‌در حدود یکساعت ادامه داشت در اطراف مسائل فیمابین شرکت ملی نفت‌ایران و شرکت های عامل نفت (کنسرسیوم) مذاکرات مفصلی صورت گرفت.

آقای انتظام دراین ملاقات مشکل شرکت ملی‌نفت و دولت ایران رااز حیث تقلیل قیمت نفت‌خاور میانه باطلاع‌آقای پیج رساند وآقای هوارد پیج‌نیزقول کمك‌های لازم‌را دادو اطمینان دادکه‌تاحد امکان‌شرکت های عامل‌نفت تولید نفت جنوب‌رادر سال جاری افزایش خواهند داد.

خبرنگار ماافضافه میکند :مذاکرات نفتی اخیر امکان ازدیاد تولید رادرسال جاری قطعی کرده است‌ولی گفته میشودکه افزایش تولید به پنج میلیون تن‌نخواهد رسید. زیرایکی ازمشکلات فعلی بازار نفت‌جهان زیادی تولید میباشد .بخصوص که‌ازدیاد تولید نفت‌در اغلب نقاط دنیا وضع بازارهای نفت جهان راتغییر داده است.

آقای هوارد پیج‌در ظرف‌امروز وفردا ازآقای ناصروزیر دارائی‌ملاقات خواهد کرد و همچنین ازروسای شرکت‌های عامل‌نفت بازدید کرده‌در اطراف مسائل نفتی بمذاکره خواهدپرداخت.

بزودی کشورما از ورودانواع پارچه های خارجی بی‌نیاز خواهد شد

نمایشگاه ـ بوذرجمهری بین بمب بنزین وگلوبندك

آگهی افتتاح

شعبه تخت جمشید بانك تهران

باطلاع عموم میرساند شعبه تخت‌جمشید این بانك «واقع‌در جاده‌قدیم‌شمیران‌سه‌راه‌تخت‌جمشید» از دوم‌اردیبهشت ماه جاری افتتاح و شروع بکار کرده است .

ساعات کار شعبه مزبوراز نظر تامین رفاه عموم تا اطلاع ثانوی بقرار ذیل است .

صبحها از ساعت هشت الی دوازده و نیم.

عصر ها از ساعت چهار و نیم الی هشت و نیم .

۱ـ۲ آـ۳۷۳۶ بانك تهران

حراج بی نظیر

تریکوبل بزرگترین فروشگاه ایران ادامه دارد

بخاطر رفاه مشتریان محترم فرداهم تریکوبل تمام‌روزبازاست

آـ۳۸۴۲ آگهی نوین

اطلاعات

فردا منتشر میشود

کوکویت؟

COCOVITE ?

۲ـ۵ آـ۳۱۴۱

سخنرانی دکترشفق

درکاخ والاحضرت شمس پهلوی

درصفحه سیزدهم چاپ شده‌است

آگهی شرکت سهامی ساختمانی شهر آراء

درصفحه پانزدهم چاپ شده‌است آـ۳۷۹۴

فروشگاه انواع تلمبه

برسفوددرخیابان سعدی

شرکت ملی نفت ایران

اعزام دو پزشك بانگلستان

شرکت ملی‌نفت ایران ازطریق مسابقه یك پزشك را برای تحصیل در رشته تخصصی آسیب شناسی (Pathologist) ویك پزشك را برای تحصیل دررشته بیهوشی با شرایط زیر بانگلستان اعزام میدارد:

۱ـ آشنائی کامل بزبان انگلیسی

۲ـ دیپلمه طب

۳ـ یکسال سابقه‌کار دربخش جراحی ویا بیماریهای داخلی پس ازاخذ دیپلم باضافه:

الف ـ برای داوطلبین رشته آسیب شناسی یکسال‌کار دریك آزمایشگاه مجهز آسیب شناسی.

ب ـ برای داوطلبین رشته بیهوشی یکسال‌کاردرقسمت بیهوشی.

۴ـ داوطلبان باید قبل از بیستم اردیبهشت ماه ۱۳۳۸ بادر دست داشتن مدارك لازم باداره کل بهداری شرکت واقع درخیابان حافظ کوچه امیری (روبروی‌کوچه ایرج) بین ساعات ۸ تا۱۲ صبح و۲ تا ۵ بعدازظهر مراجعه وثبت نام نمایند.

پزشکانیکه انتخاب وبه انگلستان اعزام میگردند باید تضمین بدهندکه پس‌از مراجعت بایران لااقل دوبرابرمدتی راکه بخرج شرکت درخارج تحصیل نموده‌اند درهرنقطه‌ایکه شرکت پیشنهاد کند باحقوق مکفی خدمت نمایند.

آـ۳۸۳۶ ۱ـ۲

جریان روز

ایران وآلمان

پروفسورلودویگ‌ارهاردوزیر اقتصاد ومعاون صدر اعظم آلمان غربی در راس هیئتی‌روز جمعه وارد طهران شد .

مسافرت ارهارد بکشورما با توجه بمقام شامخ علمی و سیاسی او اهمیت فروانی دارد و نشانه توجه و علاقه کامل دولت آلمان غربی به تحکیم روابط دوستانه با ایران است .

حکومت آلمان باین مطلب وقوف کامل دارد که در ایران نسبت بمردم آلمان احساسات دوستانه شدیدی ابراز میشود . روابط سیاسی و اقتصادی آلمان با ایران از قدیم الایام همیشه آمیخته بادوستی بی شائبه و خالصانه‌بوده است کشورما همیشه‌ازتجربیات علمی وصنعتی‌آلمان وکارشناسان آلمانی برای توسعه امور صنعتی خود حداکثر استفاده را نموده است کار یکفرد آلمانی و محصولات وکالاهای آلمان‌همیشه برای ملت ایران نمونه صداقت و کوشش وفعالیت ثمر بخش بود ماست و مجموع این عوامل موجب شده که ملت آلمان محبوبیت فراوانی دربین مردم کشورما دارد حقیقت مطلب اینست که در وضع حاضر مسائل زیادی اساس روابط ما را با آلمان تشکیل میدهد و از نظر یك کشوری که در حال تحول و پیشرفت استو احتیاج بکمك وراهنمائی دارد کشور آلمان‌با تمام قدرت صنعتی واقتصادی خود و باصداقت و خلوصی که در روابط فی‌مابین دارد عامل بسیار باارزشی برای‌ما بشمار میرود .

کشورهای دیگر از نظر بازرگانی باوجود کالاهای زیادی که بکشور ما صادر میکنند محدودیت های زیادی برای ما قائل اندولی آلمان محدودیتی قائل نیست و مابسته بقدرت تولیدی خودمیتوانیم‌در مبادلات‌بازرگانی‌باآلمان سهم موثرتری داشته باشیم در قسمت فرهنگی و مخصوصا آموزش حرفه‌ای‌و تخصیص بورسهای‌تحصیلی واستفاده از کارشناسان فرهنگی‌دولت آلمان کمك‌های با ارزشی مینمایدو امیدواریم دامنه این کمك ها وسیعتر شود ودولت آلمان در ایجاد آموزشگاه های حرفه‌ای و هنرستانهای صنعتی کمك‌های بیشتری بما بنماید .

اما مسئله اساسی که محورمذاکرات میسیون ارهارد را در طهران‌تشکیل میدهد مسئله ایجاد کارخانه ذوب آهن است . شاید دولت آلمان‌بداند که ایجاد کارخانه ذوب‌آهن برای‌ما بصورت یك مسئله‌ملی وحیاتی درآمده است ودر راه ایجاد این کارخانه ملت ایران امید فراوانی بمساعدت وکمك آلمان دارد .

کمك و مساعدت دولت آلمان دراین راه برای ملت ایران بسیار ذیقیمت وگرانبهاست واین خاطره جاویدانی خواهد بود که هرگز در رابطه‌میان دو کشور فراموش نخواهد شد .

ملت ایران میل دارد که دولت آلمان تسهیلاتی برای سرمایه‌گذاری در ایران فراهم نماید و همچنین‌برای ایجاد کارخانه ذوب‌آهن اعتباری در اختیار دولت ایران بگذارد واین اعتبار را نسبت به توسعه صنایع‌دیگر هم‌در نظر بگیرد .

مذاکرات پرفسور ارهارد در طهران د راطراف سه مسئله است :

اول - ایجاد کارخانه ذوب آهن

دوم -تامین اعتبار

سوم - اتخاذ تسهیلات لازم برای سرمایه گذاری .

مسئله احداث کارخانه ذوب آهن تااندازه زیادی منوط بتامین اعتبار از طرف دولت آلمان میباشد وطبق این اعتباردولت ایران میتواندلوازم‌و دستگاههای لازم را از دهاله گروپ خریداری نماید . ما انتظار داریم که مذاکرات برای حصول این اعتبار باموفقیت بانجام برسدو دولت آلمان تامین این قبیل اعتبارات‌را برای‌توسعه وایجاد صنایع دیگر کشورما هم تسهیل نماید .

همکاری اقتصادی با آلمان برای ایران قابل اطمینان است‌ولی ایجاد کارخانه ذوب‌آهن که مورد علاقه‌شدید ملت‌ایران میباشد در واقع امروز بصورت محور این همکاری در آمده است وما بابی‌صبری تمام انتظار داریم که نتیجه مذاکرات وزیر اقتصاد آلمان در طهران باین امیدو آرزوی ما جامه عمل بپوشاند وزمینه مساعدی برای‌مساعدتهای‌فنی‌وفرهنگی واقتصادی دولت آلمان فراهم‌نماید.

اکنون دانشجویان وتجا رایرانی در آلمان بزرگترین کلنی خارجی‌را در آنکشور تشکیل میدهند و تعداد روز افزون‌محصلین‌ایرانی که‌تحصیلات عالیه خودرا در آلمان باتمام میرسانند خود بزرگترین وثیقه وضامن‌تحکیم روابط دوستی دو ملت است وما امیدواریم با توسعه روز افزون‌روابط فرهنگی واقتصادی ایران و آلمان و با صداقت و صمیمیتی که دولت‌آلمان همیشه در این روابط با ایران داشته است مهمان‌عالیقدر ماپروفسور ارهارد خاطرات خوبی از مسافرت‌خود بکشورما بارمغان برده و این مسافرت فصل جدیدی در توسعه روابط‌دوستی بین دو ملت بگشاید .

دیك جوشان

انقلاب عراق جاذبه ای راکه در روزهای اول میتوانست برای‌بعضی ازناظرین داشته باشد ازدست داده است .

دراظهارات رسمی سخنگویان عراقی گفتگو ازادامه انقلاب‌میرود واین امررا مزیتی برای رژیم کنونی میدانند، ولی‌آنچه اکنون درعراق میگذرد هرچومرج ناشی ازانقلاب است. این کشور هنوز نتوانسته است مسئله حکومت خودرا حل کند ودرهمین نخستین مرحله ۹ ماه راباآشوب واغتشاش بسر برده است .

اگر عدم ثبات عراق امری بود که آثار آن بداخل کشور محدود میشد، هیچکس حق‌شکایتی‌نداشت درواقع عراقیها مختارند هر چه میخواهندومیتوانند ازیکدیگربکشند وبه تیر های چراغ بیاویزند ودر خیابانهابکشانند وبزندانهابیندازند. جوانان عراقی حق دارند بجای حضور درسر کلاس های درس میتینك بدهند وخیابانهارا سد کنند وهر بخت برگشته‌ای رایافتند زیر دست‌وپا خرد ومضمحل‌سازند.

کارگران حق دارند هرلحظه که خواستند دست ازکار بکشند و تجمع کنند وشعار بدهند. وحزب کمونیست حق دارد بهر ترتیب که میتواند حیات عمومی را فلج،روحیه مردم راخراب واوضاع کشور را آشفته سازد .

ولی شئامت این اعمال بد بخاطره دامنگیر خود عراق‌نیست و دریك منطقه وسیع آثاربدآن احساس میشود .

ادامه هرج ومرج کنونی فقط یك نتیجه می‌تواند داشته باشد و آن تسلط قطعی کمونیستهااست . کمونیستهای عراق امروز آنقدر قدرت دارندکه بتوانند مانع از زندگی آرام‌وسعادتمندانه هم‌میهنان خود بشوند. فرداکه استیلای‌آنان برعراق مسلم گردید، قدرت آنها درتخریب‌سایر مناطق بکارخواهد رفت .

ازاینجاست که حتی خوشبینان‌به انقلاب عراق نیز مایوس شده اندو بزحمت می‌توانند ۱۴ژوئیه را روز مبارکی برای عراق بدانند.

انقلابیون عراق بجای رفع مشکلات قبلی کشور، مشکلات تازه ای بر آنها افزوده‌اند. این درس بدی است. اگر قرار باشد مبارزه‌برضد فساد وبیعدالتی اجتماعی به هرج و مرج کمونیستی بینجامد ویك استبداد بااستبداد وحشتناکتری، یعنی‌استبداد اجامر واوباش،جانشین شود، دیگرچه کسی‌به فریادهای «آزادیبخش» رادیو بغداد گوش خواهد داد ؟

آنهاکه مدعی بودند فصل نوینی درتاریخ حیات ملل خاور میانه گشوده‌اند، ملت خودرا هم دارند درغرقاب اضمحلال میاندازند.

درهر انقلابی شوم ترین ونفرت آور ترین‌چنبه‌هاجنگهای برادرکشی بین خود انقلابیون است. و در هیچ انقلابی مانند عراق‌این جنبه باچنین سرعت وشدتی بروزنکرده است.به‌سبب وجودعناصر کمونیست، انقلاب عراق چنان با خشونت و بیرحمی آمیخته شده است که هیچ آینده آرامی نمی‌توان برای آن پیش بینی کرد. هرتغییری در عراق روی دهد آمیخته باخونریزی های وحشتناك خواهد بود .

واز تغییر هم گریزی نیست. ۱۰ ماه ویکسال ودوسال ممکن است کشوری راپرلب پرتگاه نگهداشت، اما هیچ ملتی رابرای‌آن نساخته‌اند که دائما مانند دیگی برسر آتش ناامنی ونفاق بجوشد .

آنهاکه وقوع تصادم های قطعی رادر عراق پیش بینی میکردند تاکنون برحق بوده‌اند، لااقل ازاین نظرکه تصادمهاواقع شد اگر چه قطعی نبود. امروز همچنان می‌توان ازاین تصادم خبرداد وتصورمیرود که تصادم آینده قطعی تراز گذشته هاباشد. عوامل این تصادم مهیا است .

کمونیستها اقلیت ناچیزی درجامعه شش میلیونی عراق بیش نیستند و باوجوداین هرتحمیل وفشاری را براکثریت غیرمتشکل روامیدارند. وجودیك اقلیت ستمگر اولین و مهمترین‌شرط هرشورش وعصیانی است .

وعوامل دیگری هم- خاص خود عراق- میتوان شمرد. وجود احساسات تند ناسیونالیستی در این کشور ، نفوذ فوق العاده روحانیون، کشمکش‌های قبیله‌ای وترس همه دنیای غیرکمونیست از تسلط کمونیستها، اینها است عواملی‌که وقوع تصادم رااجتناب ناپذیر تر جلوه میدهد .

شاید هنوز رژیم ژنرال قاسم بتواند بامحدود ساختن کمونیست ها وانحلال سازمان های آنان واخراج عمال خارجی وتکیه بر احساسات ناسیونالیستی مانع از بروزچنان حوادثی شود. شاید ارتش عراق هنوز آنقدر در هم نشکسته باشد که‌ازعهده کمونیستها برنیاید. ولی ناظران وقایع عراق هرروز که میگذرد احساس بدبینی بیشتری میکنند .

کتابفروشی پارس

دریچه ای بجهان دانش

کلیه کتب درسی و خودآموز برای تحصیل زبان های خارجه (انگلیسی فرانسه - آلمانی و غیره) و انواع فرهنك ها و کتب علمی و پزشکی- مهندسی‌و سیاسی‌موجوداست کتابفروشی پارس خیابان فردوسی - شماره - ۲۵۳ مقابل فروشگاه - تلفن ۳۰۴۹۰۶

۱-۳ آ-۳۸۴۴

کتاب دوم متد انگلیسی وارسته

یگانه کتابی است که محصلین فارسی زبان رادر راه احاطه‌بزبان انگلیسی راهنمائی‌میکند. کلید توفیق درمسابقات ،کتابی که سالها انتظار نشر آنرا داشتید .بضمیمه یك فرهنك مخصوص که‌تلفظ‌کلمات را باخط‌فنتیك می‌آموزد.

بهترین هدیه برای فرزندان شما که‌درخارج تحصیل میکنند.این کتاب رافورا برای آنها بفرستید وآنهارا از مشکلات وپیچ‌وخمهای‌زبان برهانید. این کتاب ومتدهای فرانسه ،آلمانی ،ایطالیائی‌وعربی وارسته‌را از کانون معرفت جنوب لاله‌زار خریداری فرمائید.

۱-۲ آ-۳۱۳۳

درآگهی منتشره روز پیش اشتباها شهادت حضرت امام‌جعفرصادق علیه‌السلام فردا تعیین شده چون‌امروز ۱۲اردیبهشت و۲۵شوال است و بهمین مناسبت‌هم‌درمسجد مسجد مجلس ذکر مصیبت برقرار بود.

آ-۳۳۴۳ متولی مسجد سجاد- کاظم گیتی

بیماریهای آمیزشی - مجاری ادرار - سستی و ناتوانی -میدان بهارستان -خیابان صفی علیشاه دکتر یحیی صدری

۱-۱۲ آ-۱۱۹۹

بانهایت تاسف درگذشت ناگهانی شادروان **اسمعیل شایگان** بزرك خاندان شایگان راباطلاع عموم میرساند مجلس ترحیم فقید سعید روز دوشنبه سیزدهم اردیبهشت ماه جاری ازساعت ده‌الی دوازده درمسجدمجد منعقد است .

عدل‌الملك دادگر - عمیدی نوری - ارسلان خلعتبری- دکتر حمید آهی آ-۳۲۷۳

خانواده های . شایگان - درویش کجوری - نیرو - کاظمی - حاجبی - دیهیم - ناصری - بیگلری - بهرامی- دیوسالار - سید نصرالله طاهائی - موسوی - عسگر صاحبجمع - احمد طباطبائی قمی - مهندس عبدالعلی دهستانی - عبادی طالقانی - ملك محمدی نوری - سهراب زاده و صدیقی - بانهایت‌تاسف درگذشت‌ناگهانی‌شادروان **اسمعیل شایگان** بزرك خاندان‌شایگان‌راباطلاع‌عموم‌دوستان و آشنایان میرساند مجلس ترحیم مردانه فقید سعید روز دوشنبه سیزدهم‌اردیبهشت‌ماه‌جاری ازساعت ده الی‌دوازده درمسجد مجد منعقد و مجلس ترحیم زنانه نیزدرهمان روز ازساعت پانزده الی هیجده درخیابان ژاله کوچه محمودی منزل شخصی برگزار میشود .

خانواده های پرهامی - ارجاد - سامی - حاتمی - تربتی - فروزان پور

بانهایت‌تاسف‌درگذشت‌شادروان **دکتر میکائیل‌پرهامی** بزرك خاندان پرهامی را باطلاع‌دوستان و آشنایان میرساند مجلس ترحیم فقید سعید درروز سه‌شنبه ۱۴ اردیبهشت ماه جاری ازساعت ۳ الی ۵ بعدازظهر در مسجد حبیم واقع درخیابان قوام‌السلطنه کوچه سیمین منعقد است .

سرهنك مهندس‌روبن‌پرهامی - دکتر ابراهیم پرهامی- دکتر یونس پرهامی - دکتر ابن‌یمین پرهامی - مهندس سالم پرهامی - دکتر ماشاالله‌پرهامی - دکتر نورالله‌پرهامی- ابراهیم ارجاد - اسکندر ارجاد - موسی ارجاد -نصرالله سامی - موسی حاتمی - هوشنك تربتی - دکتر فروزان‌پور

بعموم بازماندگان آنمرحوم مصیبت وارده را تسلیت می‌دهیم

خانواده‌های **خداوردیان - صلاحی - ایلخانی - رضائی- قاضی مرادی** بانهایت تاسف درگذشت شادروان **محمدعلی خداوردیان** برادرآقایان‌ابراهیم‌خداوردیان‌و ستوان‌دوم‌محمد حسن خداوردیان رادر شیراز باطلاع خویشان و دوستان میرساند مجلس ترحیم آنمرحوم روز سه‌شنبه چهاردهم اردیبهشت ماه از ساعت ۹ الی ۱۱ صبح در مسجد ارك منعقد و ختم زنانه بعداز ظهر همان روز در خیابان نصر کوچه آذر منزل آقای ابراهیم خداوردیان برقرار است .

آ-۳۳۰۷ دکتر حدادیان

مصیبت وارده را بعموم بازماندگان آنمرحوم تسلیت می‌دهیم

باکمال تاسف فوت ناگهانی مرحوم **حاج محمدوارثیان** «**مظلوم**» راباطلاع دوستان و بستگان میرساند مجلس ختم فقید سعید روز دوشنبه سیزدهم اردیبهشت (فردا) از ساعت ۳ تا۶ بعدازظهر درمسجد سید عزیزالله (بازار) منعقد میباشد

حاج سید صدرالدین جزایری - احمدوارثیان - حسین وارثیان - عباس وارثیان - سید آقابزرك جزایری - سید احمد جزایری - سید محمد علی جزایری - سید محمود جزایری - حاج‌ابوالقاسم مهجور -«عتیقه‌چی» - حاج احمد خواجوی - حاج آقا رضاوارث - عباس وارث - محسن جوان منش - حسین جوان منش - حسن جوان‌منش - اصغر افتخاری مقدم - سرهنك کمن - مهدی نیکخواه - حاج علی اصغر کرباسچیان - سید محمود زاهدی - امیر عبدالله کرباسیان مدیر نبرد ملت - عباس نیکومنش

آ-۳۳۱۳

بعموم بازماندگان آنمرحوم مصیبت وارده را تسلیت می‌دهیم

سپاسگزاری

بهمه سروران ودوستان ارجمند که‌دربخاك سپردن وبرگزاری یادبود وآئین‌هفته **شادروان عبدالحسین بهارمست** پاتشریف‌فرمائی یا باتلفن وتلگراف ویانامه وروزنامه مهرافشانی فرموده ومارا دراین پیش‌آمد ناگوار دلداری داده اند سپاس فراوان خانواده پیشکش‌میگردد واگر مجال سپاسگزاری‌یکان یکان دست ندهد درخواست وامید پذیرش بوزش دارد.

خاندان بهارمست

آ-۳۳۶۳

تشکر واعتذار

ازعموم خویشان ودوستان گرام که‌درپیش‌آمد تاسف‌انگیز فوت شادروان بانو یاوری برای تسکین آلام فوق‌الطاقه کتبی وتلگرافی از طریق لطف ومحبت اظهار همدردی فرموده‌ودرمراسم شب هفت حضورا داغدیدگان راسرافراز فرموده بودندبدینوسیله سپاسگزاری مینماید اگربراثر تالمات روحی درشرفیابی وعرض جواب تاخیری پیش آمد معذور خواهندبود.

خانواده‌های معزی افشار - نوری افشار وافشار

آ-۳۳۶۹

دکتر علامه

که دراثر ماموریت‌فوری‌باستان هفتم موفق بزیارت دوستان وعرض تودیع نگردیده اینك‌باقلبی‌سرشار ازمحبتهای بیشمار اقوام وهمکاران وهمقطاران محترم وهمشهریان‌عزیز درمدت خدمتگزاریم در شهسوار صمیمانه سپاسگزار میباشم امید است‌که باهم آهنگی و یگانگی خودتان دستهای لرزان خرابکاران انگشت شمار ونادان آن شهرستان رااز دامن مردم اصیل آن سرزمین کوتاه ساخته وبمدارج وترقیات منظوره نائل گردید .

ازشیراز- دکترمحمدحسن علامه

اوقات مطب پرفسور مسعود عزیزی متخصص بیماریهای اطفال

۶ تا ۷ خیابان بهرامی تلفن ۴۵۹۱۶

درمان‌قطعی سوزاك‌تازه‌وکهنه

وضعف قوای تناسلی باوسایل جدید دراسرع اوقات بامخارج کم دکتر عباس جناب‌زاده دارای گواهینامه از دانشکده طب فرانسه‌خیابان منوچهری اول کوچه یخچال .

کنکور پزشکی وحقوق

درآموزشگاههای خزائلی کلاسهای کنکور پزشکی پسران‌ودختران از ۱۸اردیبهشت افتتاح میشود وکلاسهای کنکور حقوق‌نیز درظرف هفته آینده دایر خواهد شد وانتظار آنکه داوطلبان درثبت نام تصریح فرمایند.

نشانی-خیابان شاه‌آباد کوچه ظهیرالاسلام آموزشگاههای‌دخترانه وپسرانه خزائلی

آ-۳۸۶۴ ۱-۳

دانشمندان وسخن سرایان فارس

جلد اول تالیف نویسنده مشهور آقای محمد حسین رکن‌زاده‌آدمیت در۶۱۵ صفحه و۴۴ تصویر منتشر شد و۳جلد دیگر زیرچاپ است. ارزش دوره کامل ۸۰۰ریال پیش‌قسط ۳۵۰ ریال دریافت میشود. ناشر:

کتابفروشی اسلامیه خیابان بوذرجمهری تلفن۲۱۹۲۶

کتابفروشی خیام خیابان ناصرخسرو تلفن ۵۰۵۳۳

آ-۳۲۴۷

آگهی تاسیس شرکت صنعتی فاریا

بمنظور تولید مواد داروئی وآرایش وغذائی وانجام هرگونه معاملات مجاز شرکتی بنام شرکت صنعتی فاریا با مسئولیت محدود که‌سرمایه آن مبلغ ده میلیون ریال تعیین گردیده وطبق اظهار در تحویل واختیار مدیران شرکت میباشد ازتاریخ هفتم فروردینماه ۱۳۳۸ بمدت نامحدود در تهران خیابان قوام‌السلطنه کوچه ایروان تشکیل گردیده و در تاریخ‌پنجم اردیبهشت ماه ۳۸ در دفتر ثبت شرکتهای داخلی بشماره ۶۶۵۰ بثبت رسیده آقایان دکتر محمود رفیع زاده و دکتر محمد تقی نیك نژاد هردو نفر مدیران شرکت میباشند و متفقا حق امضاء دارند.

آ-۳۲۱۵ رئیس اداره‌ثبت‌شرکتهاوعلائم‌تجارتی واختراعات .مهدی‌نراقی

تودیع

چون جهت ادامه تحصیلات‌عازم فرانسه میباشم از کلیه فامیل‌محترم ودوستان ارجمند که موفق به‌کسب اجازه از حضورشان نشده‌ام خداحافظی مینمایم .

علی- طغرل

ملیحه عزیز : مرك مادرت قلب دوستانت را جریحه دار نمود مانیز باچشمی اشکبار خودرا در غم تو شریك دانسته واین مصیبت بزرك را بعموم فامیل محترم نعمتی تسلیت میگوئیم .

دانش آموزان سال پنجم طبیعی دبیرستان ایران

جناب آقای محمدعلی بهزادی

باقلبی‌آکنده از تاثر مصیبت‌وارده به‌آنجناب را ازطرف خود و هیئت مدیره عمران شرق تهران تسلیت عرض نموده واز درگاه احدیت بقای وجود جنابعالی و اخوان معظم وسایر بستگان را مسئلت می‌نماید .

رئیس انجمن عمران شرق تهران - استوار زاده

مصیبت وارده را بخانواده محترم شایگان خصوصا ببرادر عزیزمان آقایان‌هادی و حسین‌شایگان تسلیت عرض مینمائیم

کاشان - قاسم قیصری وبانو - احمد قیصری‌وبانو

فوت نابهنگام شادروان میرزا اسمعیل خان شایگان را بعموم خانواده شایگان تسلیت عرض مینمائیم

بانو عزت رزقی - قوام‌الدین رزقی عشرت محمدی

باکمال تاسف وتالم فوت غریق ناکام استوار یکم نیروی هوائی علی‌اکبر قطبی را بفامیل محترم خصوصا آقای دکتر علی اصغر قطبی تسلیت میگویم

آ-۳۲۹۹ **اسدالله زمانی کارمنداراه‌آهن**

جناب آقای محمدعلی نیکخو

فوت جانگداز مرحوم حاج میرابوالفتح احمدی راحضور عالی تسلیت عرض نموده بقای عمر بازماندگان آن فقید سعید را از درگاه متعال خواستارم

آ-۳۳۲۱ **علی‌انصاری**

مصیبت وارده را بخانواده محترم احمدی خصوصا به فرماندهی ارجمند جناب سرگرد حسینی صمیمانه تسلیت عرض مینمائیم

سروان سراجی - سروان‌زند -سروان فتحی - ستوان یکم اولیائی - ستوان یکم نیاکی - ستوان یکم لاکچی - افسران ودرجه‌داران گردان ۱۳۱ شناسائی

آ-۳۳۹۱

آقای محمدرضا بهزادی

باکمال تاسف وتالم مصیبت وارده را تسلیت عرض نموده سلامت و بقاء آن‌خاندان ارجمند را از درگاه خداوند متعال خواستارم

آ-۳۳۵۵ **دکترعزت‌الله‌نصیری**

جناب آقای مهندس ربیع‌زاده فوت ناگهانی پدرآنجناب راتسلیت عرض مینمایم **جمشیدگودرزی**

آ-۳۳۵۷

بانهایت تاثر و تاسف مصیبت‌وارده رابه‌همکار ارجمند آقای علی‌اصغر قطبی وخانواده‌محترم ایشان تسلیت‌میگوئیم

بازرسین اداره بهداری کشتارگاه

آ-۳۳۸۳

آقای علی‌اصغر قطبی کارمند اداره بهداری کشتارگاه

باقلبی آکنده از تاثر مصیبت وارده را تسلیت عرض نموده بقاء خاندان ارجمند شمارا آرزومندیم

ازطرف کلیه‌داغچیهای‌کشتارگاه - وضاحسین ریکا

آ-۳۳۸۵

بانهایت تاسف وتاثرمصیبت وارده‌رابخانواده‌آنمرحوم مخصوصاجناب آقای مهندس‌محمود بیع‌زاده‌ریاست‌هنرستان تسلیت عرض نموده سعادت وبقاء خانواده ایشانرا ازدرگاه خداوند متعال درخواست مینمائیم

استادکاران بخش درودگری شهرستان تهران

پزشکان بیمارستان شهرداری تهران

مصیبت وارده رابدوست‌وهمکار محترم خود آقای دکتر پرهامی تسلیت میگویند

دکتر مرتضوی - دکتر هادوی - دکتر جوادی - دکتر به‌نژاد - دکتر معینی - دکتر فرهی - بانو فروغی

آ-۳۳۸۱

باکمال تاثرو تاسف فوت جمیله روشن‌را به‌آقای کاظم خرم‌منش و جوادآقا خرم‌منش‌تسلیت عرض‌نموده و سلامتی آن خانواده را از خداوند متعال خواهانم

حاج محمد توکلی پور

کارمندان تجارتخانه توکلی پور بانهایت تاثر وتاسف مصیبت وارده به خانواده خرم‌منش و روشن تسلیت عرض مینمایند

آ-۳۳۸۹

ازفقدان جوان ناکام بانو مهری بهزادی متاثر و به دوستان عزیزم آقایان محمدرضابهزادی ومحمدعلی بهزادی وهمچنین فامیل آن مرحومه تسلیت‌گفته دوام عمر وسعادت بازماندگان را از خداوند یکتا مسئلت مینمایم

آ-۳۳۸۷ **دکتر دانش**

آگهیهای تسلیت

درگذشت جوان ناکام‌شادروان مهری بهزادی را بعموم بازماندگان آن مرحوم خصوصا بخانواده های ذره‌خاك - بهزادی - کیا - دفتری تسلیت میگوئیم

غلامحسین قنبری - حمید قنبری

افسران و درجه داران و افراد اداره کار گزینی ارتش مصیبت وارده را بخاندان محترم شایگان بویژه‌به همقطار گرامی خود سرکار سروان مسیح موسوی تسلیت‌میگویند.

آ-۳۳۰۹ **اداره کار گزینی ارتش**

بانهایت تاسف فوت مرحومه مغفوره ساعدی را به خانواده محترم ساعدی بخصوص به‌جناب آقای علی ساعدی و آقای حسن ساعدی و آقای محمد ساعدی تسلیت عرض مینمائیم و بقای عمر آن خاندان جلیل را ازخداوند بزرك خواستاریم .

آ-۳۳۳۷ **حسین امینی -فریدون‌امینی**

باستحضاربانوان وآقایان محترم‌میرساند که بمناسبت روز سه شنبه ۱۴ر۲ر۳۸ باهفته درگذشت **بانو مرصع‌ملك خسروی** مجلس یادبودی ازساعت ۶ تا ۸ درمنزل شخصی منعقد است .

آ-۳۳۰۵ **خانواده ملك‌خسروی**

با نهایت تاثر درگذشت شادروان **بانو بی‌بی ربابه فرشچی** رابه استحضار بستگان و دوستان میرساند مجلس ترحیم آن مرحومه از ساعت سه و نیم الی پنج و نیم بعد از ظهر روز دوشنبه سیزدهم‌اردیبهشت در مسجد آمازاده زید و مجلس ترحیم زنانه عصر روز یکشنبه دوازدهم اردیبهشت در منزل شخصی آن مرحومه واقع در خیابان خیام ایستگاه سید نصرالدین کاشی ۸۸۷ منعقد می باشد .

رضا مصریان -حسین فرشچی - حسن مصریان - ابراهیم کرمانچی حاج هاشم کرمانچی - حاج‌جعفر قاسمیه - سخاوت -کوشش .

آ-۳۲۲۳

بانهایت تاثروتاسف‌فوت‌والده **آقای رضا غفاری‌انارکی** را باطلاع عموم خویشان‌و دوستان‌میرساند مجلس‌ترحیم‌آن مرحومه روز دوشنبه سیزدهم اردیبهشت در مسجد ارك‌از ساعت ٤ الی ٦ بعدازظهر منعقد است .

عبدالکریم صدریه - مهدی صدریه - عبدالکریم عموئی- حاج محمد علی بقائی -حاج‌آقا رضا اخوت - حاج محمد مؤمنی - حاج شیخ احمد عابدی - حسن عظیمی - غلامعلی حاج حیدری - محمدصالحی - مهدی کریمیان - مهدی علوی - علیمحمد رهنما - حسین صدیقی - محمد نیکخواه- علی طاهری

بعموم بازماندگان آنمرحومه مصیبت وارده را تسلیت می‌دهیم

باکمال تاسف فوت حضرت آیت‌الله **آقای حاجی آقا حسین روحانی** پدر آقایان دکتر فضل‌الله ضیاء - جلال - کمال روحانی را باطلاع عموم فامیل و دوستان و آشنایان میرساند .

مجلس ختم آنمرحوم ازساعت ۱۰ تا ۱۲ صبح روز چهارشنبه ۱۵ر۲ر۳۸ درمسجد ارك منعقد است

حسین جعفری - فضل‌الله جعفری - اسدالله معظمی - حسین معظمی - علیمحمد حشمتی - سید رضا فخرائی - فضل‌الله معظمی-مهندس‌سیف‌الله معظمی - دکترحبیب‌الله معظمی - ابراهیم خلیل حشمتی - دکتر ولی‌الله معظمی - حسن شهیدی - حسین صولتی - عبدالحمید صولتی - مرتضی جعفری - غلامرضا جعفری - منصور انوری -جعفر معظمی - سرهنك حبیب‌الله آقارخ - رضا انوری - مصطفی جعفری - مجتبی‌جعفری - منوچهرملك‌زاده-رحیم‌دیرکونه- دکتر محمد علی‌معظمی - امیرحسین‌معظمی - ناصر انوری- محمود حشمتی - امان‌الله انوری - درویش حشمتی - حسن نبوی

آ-۳۸۳۴ ۱-۲

بعموم بازماندگان آنمرحوم مصیبت وارده را تسلیت می‌دهیم

خانواده‌های **سرتیپ‌زاده - گلریز - ادیب‌زاده-حمیدی- انتظامی - پرنگی - نوربخش - دکتر صدرالدین امین - خلیل‌اللهی - احمدی - امیرقاسمی - طهماسبی - شهابی- کلاشی - وکیلی طباطبائی -طاهباز - لنکرانی - صدرزاده- مؤتمنی - معین‌آراء**

بانهایت تاسف درگذشت شادروان **کاظم سرتیپ‌زاده** راباطلاع خویشان و دوستان میرساند .

مجلس ختم زنانه ساعت ۳ تا۶ بعدازظهر روز سه‌شنبه چهاردهم اردیبهشت درمنزل شخصی آنمرحوم واقع در انتهای خیابان ایرانشهر خیابان چهل‌متری کوی همت‌آبادی برقرار و هزینه ختم مردانه بمصرف امور خیریه خواهد رسید .

آ-۳۳۰۳ ۱-۲

بعموم بازماندگان آنمرحوم مصیبت وارده را تسلیت می‌دهیم

چرچیل بایزنهاور اطلاع خواهد داد که :

انگلستان از دوستی باامریکا منحرف نشده

ناظران واشنگتن گاهی روشهای مکمیلان را غیردوستانه تعبیر کرده‌اند

لندن ـ یونایتد پرس ـ سرونیستون چرچیل نخست وزیر اسبق انگلستان که روز دوشنبه بعنوان میهمان پرزیدنت ایزنهاور عازم واشنگتن میشود طبق توصیه پزشکان و دوستان خود ازهرگونه فعالیت دست کشیده و استراحت میکند .

دوستان چرچیل میگویند که روحیه سیاستمدار ۸۴ ساله بریتانیا بسیار خوب بوده وبا اشتیاق منتظر ملاقات و تجدید عهد با ایزنهاور میباشد . دوستی این دوسیاستمدار زمان جنك دوم جهانی شروع‌شد.

گرچه پزشکان مخصوص چرچیل او را از این مسافرت منع میکنند ولی خود او معتقد است که ضرری نخواهد داشت.

مامور اسکاتلند یارد

قرار است که ظهر روز دوشنبه (فردا) چرچیل باتفاق منشی خود آنتونی براون و پیشخدمت مخصوص و یك مامور مخفی اسکاتلند یارد با هواپیما عازم نیویورك شود . دوستان چرچیل انتظار دارند که چرچیل از لرد موران پزشك مخصوص خود نیز دعوت نماید که باتفاق او عازم امریکا شود.

یکی از علل اشتیاق چرچیل باین مسافرت آنستکه وی معتقد است دیگر فرصت نخواهد یافت از سرزمینی که از طریق خون با آن بستگی دارد دیدن‌نماید .مادرچرچیل بنام (جنی جروم) اهل نیویورك میباشد.

جنبه خصوصی دارد

بطوریکه منشی مخصوص چرچیل گفت برای اینکه این مسافرت کاملا جنبه خصوصی داشته باشد و فاقد جنبه سیاسی باشد چرچیل قصد دارد در مدت اقامت خود در واشنگتن از هرگونه مصاحبه مطبوعاتی خودداری نماید.

ناظرین سیاسی لندن میگویند چرچیل در این مسافرت سعی‌خواهد کرد ایزنهاور را متقاعد نماید که بریتانیا از اتحاد خودبا امریکا منحرف نگردیده است زیرا گاهی روشهای سیاسی مك میلان در واشنگتن سوء تعبیر میشود وچرچیل نه تنها ممکن است موفق به رفع این سوء تفاهم شود بلکه هنگام بازگشت بانگلستان حامل آخرین نظریات سیاسی امریکا در مورد روابط بین شرق و غرب باشد.

پس از عروسی

والاحضرت «میشیکو» همسر ولیعهد ژاپن برای دیدار از پدر و مادرخویش بمنزل آنها آمده است این اولین باری است که همسر ولیعهد پس ازعروسی از والدین خوددیدن می کند . در سمت چپ «میشیکو» مادر وی دیده‌میشود.

سوکارنو دراستانبول

هنگام ورود دکتر سوکارنو رئیس جمهوراندونزی به استانبول جلال بایار رئیس جمهور ترکیه و گروهی از سران کشوری و نظامی باستقبال وی آمدند . عکس فوق روسای جمهور دو کشور راهنگام بازگشت از فرودگاه استانبول نشان می دهد .

ناصر بنامه خروشچف پاسخ میدهد

سفیر جمهوری متحد عرب درشوروی بزودی این پاسخ را بمسکو خواهدبرد

قاهره ـ خبرگزاری فرانسه ـ پاسخ جمال عبدالناصر به آخرین پیام نیکیتا خروشچف توسط‌محمد عبدالکانی سفیر کبیر جمهوری متحد عربی درمسکو تسلیم‌نخست وزیر شوروی خواهد شد .

سفیر کبیر جمهوری متحد عربی اینك درقاهره بسر میبرد وتاپایان این هفته رهسپار مسکو میشود . درموقع بحران روابط مصروشوروی دولت جمهوری متحد عربی‌عبدالکانی رابقاهره فراخواند تاباوی مشورت بعمل آورد .

بحران روابط مصروشوروی‌پس از اظهارات جمال عبدالناصر و حمایت دولت شوروی ازکمونیست های کشور های عربی‌بوجود آمد .

برزیدنت ناصر ومشاورین وی جلسات زیادی ومهمی تشکیل‌دادند تامتن پاسخ‌به پیام خروشچف راکه هنوز منتشر نشده تهیه نمایند.

گفته میشود خروشچف در نامه خود نقطه نظر دولت شوروی را درمورد مسائل خاورمیانه‌وهمچنین سیاستی‌که دولت شوروی در قبال جمهوری متحد عربی اتخاذ کرده است تشریح نموده .

مطبوعات مصر ازقول منابع موثق خاطرنشان ساخته اندکه دولت شوروی قصد ندارد ازتعهدات‌فنی که درمورد جمهوری متحد عربی بعهده گرفته است شانه خالی کند .

گفته میشود که هیئاتی بریاست موسی عرفه وزیر امور عمومی روز ششم ماه مه عازم مسکو خواهدشد تادرمورد طرح اولیه ساختمان‌سد آسوان اخیرتصمیم گرفته شود.

میان مطبوعات چین‌ومصر نبردی درگرفته است

قاهره ـ خبر گزاری فرانسه ـ روزنامه «اخبارالیوم» چاپ قاهره در سر مقاله خود مینویسد . تبلیغات اخیر مطبوعات چین ـ کمونیست به نفع احزاب کمونیست کشور های عربی بی قید بود و بنظرما این تبلیغات مداخله علنی در اموردا خلی ما میباشد .

روزنامه مزبور سپس میافزاید عمل چین کمونیست کاملا باتبلیغات این کشور در مورد همزیستی مسالمت آمیز مغایرت دارد . اخبار الیوم در خاتمه مینویسد .

روش چین کمونیست علناتهدیدی برای استقلال و آزادی و امنیت داخلی ما بشمار میرود .

چرخهای بستنی سازی
سوئدی ساخت
کارخانه هوسکوارنه
که قدیمی ترین
کارخانجات دنیا است
و ۲۷۰ سال قبل
تاسیس شده
۲لیتری ۳لیتری
٤لیتری ٦لیتری
۸لیتری ۱۰لیتری ۱۲لیتری
موجود است
نماینده انحصاری
در ایران
شرکت تضامنی
تیموریان

(چرخیچی)
سبزمیدان
تلفن ۲٦۷۸۹
۱ـ۱۲
آ ـ ۱۳۳٤

نمایشگاه جدید چرخ‌خیاطی
برنیما
Berninat
ساحت سوییس برای نمایش
۱۱ نوع ماشینهای خیاطی‌زیگزاك وگلدوزی‌اتوماتیك
بزودی افتتاح خواهدشد. تبلیغاتی آ.آ
۲ـ۲ آ ـ ۳۲۹۸

دفتر مشاوره حقوقی ووکالت دعاوی جنابان آقایان نظام الدین امامی خوئی ـ ابراهیم امامی خوئی ـ دکتر عبدالعلی جهانشاهی بخیابان‌پاریس شماره ۲۰ انتقال یافته وهمه روزه باستثنای ایام تعطیل وروزهای پنجشنبه از ساعت ۵ تا ۷ بعد از ظهر از مراجعین پذیرائی میشود .
تلفن ٤٦۳٦٤ مدیر دفتر ـ شریف
آ ـ ۳۰۵۱ ۱ـ۳

توطئه علیه

بقیه از صفحه اول

برپا گردید ودر آن جمع کثیری‌شرکت کردند .

بوقوع پیوندد واز مردم خواست وقتی اتومبیل عبدالکریم قاسم از خیابان های بغداد عبور میکند راه را برای آن باز کنند وهمیشه‌مراقب اتومبیل او باشند .

رادیو بغداد چند بار خبر مربوط به نفوذ عناصر خارجی را در خاك عراق تکرار نمودو گفت ظاهرا این عده را برای خرابکاری علیه رژیم عراق فرستاده‌اند .رادیو بغدادبمردم توصیه نمود که باکمك پلیس‌وواحد های مقاومت ملی مراقب مرزها باشند تاقاچاقچیان و عناصر مرموز وخرابکار نتوانند بداخله کشورنفوذ نمایند .این‌مراقبت‌مخصوصا در باره پلها وشاهراهها باید بیشتر باشد.

جلوگیری از فرار اکراد

یونایتد پرس از استانبول خبر میدهد که گزارش های رسیده از مرز ترکیه و عراق میگویند که دولت عراق برای جلو گیری از فرارکرد هابه ترکیه دست باقدامات زده است .

گزارشی که هفته گذشته انتشار یافت و مقامات دولت عراق نیزآنرا تکذیب نکردند حاکی بود که یك طایفه کامل کرد مرکب از۷۰۰نفر همگی از مرز ترکیه عبور کرده و بآن کشور فرار کردند .

گزارش امروز میگوید که تمام افراد طایفه (ریکان) که قصد عبور از مرزرا داشتند دستگیر شدند در نواحی شمال عراق زدو خورد بین بارزانیها که طرفدارکمونیستها هستند وطایفه‌رشید در جریان‌است .

تظاهرات اکراد

خبرگزاری فرانسه از دمشق اطلاع میدهد که خبرگزاری خاورمیانه اطلاع داد قبائل عرب و کرد که در منتهی الیه

بدنبال زخمی‌شدن عصمت‌اینونوجرائدترکیه سانسورشدند

ازانتشار اعلامیه رئیس جمهوری سابق درروزنامه‌ها جلوگیری شد

دیروز روزنامه های استانبول درحالیکه قسمت هائی ازصفحه اول آنها سفید بود انتشار یافتند .

قسمت های سفید اعلامیه عصمت اینونو رئیس جمهوری‌سابق‌ترکیه بود که درجریان تظاهرات سیاسی درآناطولی بعلت اصابت سنك به پیشانیش مجروح گردید وپلیس دستور داد ازانتشار اعلامیه او خودداری شود .

بنابگزارش آسوشیتدپرس از آنکارا بعداز آنکه حروف روزنامه هاچیده شده وصفحات آماده برای چاپ گردید بروزنامه ها اطلاع دادند که اعلامیه اینونو نبایدچاپ شود .

هفت روزنامه که عجله‌برای‌انتشار داشتند بناچار حروف مربوط به اعلامیه راازصفحه خارج‌نمودند.

در(اوشاك) تظاهراتی‌بوقوع پیوست وعصمت اینونو درایالات(آته کان) مشغول گردش وسخنرانی های سیاسی میباشد واین دومین بار بود که درآثر سخنرانی های عصمت اینونو رهبر حزب اقلیت تظاهرات بوقوع پیوست .

هنگامیکه اینونو سیاستمدار ۷٦ ساله ترکیه ورئیس جمهور سابق آن کشور باتفاق سه نماینده‌مجلس وشش خبرنگار میخواست سوارترن شود تظاهر کنندگان که ظاهرا از طرفداران حزب دموکرات بودند درصدد‌تعقیب‌عصمت اینونوو همراهان او برآمده وسنگی‌به سر عصمت اینونو زدند صدمه وارده زیادشدید نبود .

(نمك گویك) وزیر کشور بعدا درپاسخ اعتراضات تلگرافی نمایندگان گفت اینها ازطرفداران خوداینونو بودندکه‌این توطئه را چیده وایجاد بی‌نظمی کردند .

اینونو دراعلامیه خودکه ازانتشار آن جلوگیری بعمل آمده مدعی شده که حمله کنندگان قصد جان اورا کرده بودند .

ملك حسین باردن بازگشت

عمان ـ خبرگزاری فرانسه ـ ملك حسین پادشاه اردن طی پیامی‌ازرادیو عمان خاطر نشان ساخت : در تمام کشور هائی که از آنها دیدن‌نموده از اصول ناسیونالیسم عرب دفاع کرده است.

ملك حسین که اخیرا از سفر طولانی بعمان بازگشته پس از اشاره به اینکه اعراب مایل هستند درصلح و امنیت زیست کنند اضافه نمود : ملت عرب هرگز مایل نبوده است کهبا منافع وسرنوشت‌آن دیگران بازی کنند.

پادشاه اردن سپس گفت : ماازاینکه در کشور خود در صفوف اول جنگی عادلانه و مقدس برای آزاد ساختن فلسطین‌ومبارزه‌علیه کمونیسم قرار گرفته‌ایم مفتخر و مغرور هستیم.

پادشاه اردن در خاتمه گفت :تمام قیامهائی که اینك بر ضدکمونیسم در سراسر جهان برخاسته است عکس العمل مبارزات پیشین است.

مونتگمری ازخروشچف تشکر کرد

مسکو ـ خبرگزاری فرانسه ـ مارشال مونتگمری قبل از ترك‌مسکو پیامی برای خروشچف ارسال داشته‌است که خبر گزاری رسمی شوروی«تاس» امروز متن آنرامنتشرساخت. مارشال مونتگمری دو پیام‌خود خاطر نشان ساخته است دیدار کوتاه‌من‌وبخصوص مذاکرات من‌باشمابرای‌ماخرسندی‌زیادی دربرداشت .امیدوارم که ملاقات من تااندازه‌ای مفید واقع گردد.

مارشال مونتگمری سپس اضافه کرده است«من از اینکه شماتوجه مخصوصی به نظریاتم درمورد بحران شرق و غرب کرده واین نظریات را سالم تشخیص دادید باید تشکر کنم»

مارشال مونتگمری دوخاتمه از استقبال صمیمانه وگرم‌رئیس دولت شوروی ومقامات نظامی‌آن کشوراظهار سپاسگذاری کرده‌است

پنج هزار گالن در دقیقه

سازمان آبیاری و عمران

از صبح سه‌شنبه چهاردهم اردیبهشت در
سینماهای آسیا و سعدی

فیلمی‌که نمایش آن بزرگترین موفقیتهای سال ۱۹۵۹ را کسب کرده
افسانه‌های تابستانی
رنگی ـ سینماسکوپ ـ
دوبله‌بفارسی درایتالیا

محصول ۱۹۵۹ که دریکشب درسه پایتخت بزرگ‌جهان تهران ـ پاریس ـ رم یکجا بمعرض نمایش گذارده می‌شود
آ ـ ۳۵۱۰ ۱ـ۳

میشل مورگان

مارچلوماسترویانی

سیلواکوشینا

لورلادولوکا

البرتوسوردی

دوریان‌گری

توطئه علیه

بقیه ازصفحه سوم

صفر چادرچی

خبرگزاری فرانسه از بغداد گزارش میدهد که کامل چادرچی دبیر حزب دموکرات ملی عراق و«پدر روحانی» انقلاب عراق بغداد را بسوی مسکو ترك کرد .

کمال چادرچی دو هفته در شوروی توقف کرده ود راین مدت تحت مداوا قرار خواهد گرفت .

کامل چادرچی که مدتها در زندان بوده است بشدت مریض بوده و سلامتی‌خود را از دست داده است حتی در ماه مه ۱۹۵۸ شایعات مرك وی در بین مردم عراق تولید نگرانی کرد .

نوری‌سعید نخست وزیر اسبق عراق بخاطر سلامتی او وی را در ماه مه ۱۹۵۸ از زندان آزاد کرد . کمی‌پس از انقلاب کامل چادرچی برای درمان به مصر رفت و حتی اخیرا مدتی در بیمارستان بغداد بستری بود علل آنکه چادرچی تاکنون در دولت‌شرکت نکرده عدم سلامتی وی میباشد .

قاسم و کمونیستها

بقرار گزارش یونایتد پرس روزنامه منچستر گاردین مینویسد :تصورنمی رود عبدالکریم قاسم نخست وزیر عراق بتواند از تسلط کمونیستها بر آن کشور وکشانده شدن‌عراق‌به بلوك شرق جلوگیری نماید .

روزنامه مزبور مینویسد :اعم از اینکه عراق کاملا کمونیست شود یا خیردیگر بستگی باراده عبدالکریم قاسم ندارد .اکنون مخالفین عبدالناصر باین حقیقت متوجه شده‌اند که‌رئیس جمهوری متحده عربی وقتی صحبت از کمونیست شدن عراق مینماید حق دارد .

گرچه وزارتخارجه هنوز نسبت به اوضاع عراق امیدوار است ومیگوید قاسم باکمك ارتش میتواند از کشانده شدن عراق بداخل پرده آهنین جلوگیری نماید ولی این امید بسیار دور و بعید است .

نظر خوشبینی ها

کسانی که نسبت باوضاع‌خوشبین میباشند میگویند هروقت قاسم از جنك در جبهه علیه عبدالناصر راحت شد آنگاه‌شروع‌بحمله علیه‌کمونیستها نموده و کمونیستها را خواهد کوبید.

گرچه این حرف برای عده‌ای زودباور قابل قبول است ولی باید توجه داشت که‌قاسم تقریبا شش ماه است که طرفداران عبدالناصر را میکوبد وحالا چگونه ممکن است که مدعی شود آنها درست میگویند .

اگر نخواهیم از حق بگذریم باید اعتراف کنیم که قاسم‌تاکنون کارهائی علیه کمونیست ها انجام داده‌است.

در ماه ژانویه بود که عبدالکریم قاسم اعلامیه‌ای صادر و طی آن به نفرات وابسته باتحادیه دانشجویان و نهضت مقاومت ملی دستور داد که بدون اجازه مقامات ارتشی دست بهیچگونه فعالیتی نزنند .

درماه فوریه چند وزیر جدید و معتدل در کابینه خود وارد نمود که هیچیك از آنها کمونیست نمیباشند ولی این وزراء بعدا به آرامی از کابینه اخراج شدند .

اما در اینجا باید به یك نکته نیز توجه داشت و آن تسلیم قاسم در مقابل برخی از تقاضاهای کمونیستها میباشد . مثلا کمونیستهاتقاضا کردند دهقانان تشکیل فدراسیون بدهند و او موافقت کرد که فدراسیون اتحادیه کشاورزان بوجود آید وازطرف دیگر افسران مخالف کمونیستها ازارتش اخراج ومورد تصفیه قرار میگیرند . درست است که پس‌از انقلاب موصل و بعلت مخالفت شدید عبدالناصر با قاسم او مجبور شد که طرفداران جمهوری متحده عربی را از ارتش اخراج نماید ولی از طرف دیگر قاسم هنوز باعده زیادی از تقاضاهای کمونیستها موافقت نکرده‌است .

مخالفت با تقاضای کمونیستها

قاسم بااصرار کمونیستها برای شرکت کمونیستها در کابینه مخالفت نموده و بااعدام «خائنین» نیزموافقت ننموده واحکام دادگاه را درباره آنها بمرحله اجرا نگذاشته است و وزیر خارجه خود را تغییر نداده و دولت آلمان شرقی را برسمیت نشناخته است . بااین تفصیل بیعدالتی است هرگاه تصور کنیم که عراق یك‌کشور کمونیست میباشد .

اوضاع عراق آنقدر مغشوش ودرهم است که‌صحبت‌کمونیسم یا ناصریسم وازاین قبیل حرفها مفهومی ندارد و تردیدی‌هم نیست‌که‌این وضع برای مدت زیادی ادامه نخواهد یافت .

عوامل کمونیست شدن عراق

کمونیست شدن عراق بستگی بچند عامل دارد :

۱ـ آیا شوروی حاضر به قبول این مسئولیت میباشد ؟

۲ـ آیا ناسیونالیسم عراق بهمان نحوی که در ژوئیه گذشته اعلام‌شد پایدار خواهد ماند ؟

۳ـ دراوضاع عراق چه میگذرد ؟

٤ـ درسایر نقاط جهان چه وضعی وجود دارد ؟ وبالاخره باین نتیجه میرسیم که قاسم نمیتواند سرنوشت عراق رامعین کند .

هرتر برای مقابله باگرومیکو آماده میشود

وی‌گزارشی درباره‌کنفرانس پاریس بایزنهاور تسلیم‌کرد

محافل سیاسی امریکا معتقدندکه شوروی بایست برای رفع بحران جهانی باکشورهای غربی گفتگو کند

گریستیان‌هرتر پس از بازگشت از پاریس و بدست آوردن دومین موفقیت دیپلماسی خود اینك خود را برای ماموریت بسیار مشکل‌تری که عبارت است از بر خورد با (اندره گرومیکو) وزیر امور خارجه شوروی می باشد آماده می سازد .

بطوری که خبرگزاری فرانسه از واشنگتن اطلاع می دهد گریستیان هرتر گزارش اولین پیروزی‌ماموریت سیاسی خود را تسلیم پرزیدنت آیزنهاور کرد .

اعتماد بهرتر

در پایتخت امریکا به صفات گریستیان هرتر که عبارت است از حوصله- نرمش ودر عین حال قاطعیت است اعتماد کامل دارند .

وزیر امور خارجه آمریکا سخت سرگرم آنست که خود را بنحومطلوب جهت‌مقابله با (اندره گرومیکو)آماده سازد .

هنوز از تصمیماتیکه وزرای امور خارجه دول غربی در کنفرانس‌پاریس اتخاذ کردند اطلاع دقیقی در دست نیست ولی گفته می شود بمجرد تشکیل کنفرانس وزرای امور خارجه شرق و غرب دو ژنو دول غربی طرح مشترکی جهت حل مسئله آلمان و حفظ امنیت اروپائی تسلیم‌کنفرانس خواهند کرد .

پیش‌بینی اوضاع

گفته می شود چنانچه اندره گرومیکو طرح دول غربی را سهل و ساده و بدون آنکه پیشنهاد متقابلی مطرح کند بپذیرد و یا پیشنهاداتی که تا کنون توسط غرب رد شده مجددا تسلیم کنفرانس نماید در اینصورت شکست کنفرانس ژنو حتمی است‌اما محافل رسمی امریکا فکر نمی کنند چنین وضعی پیش آید . زیرا پس‌از مسافرت خروشچف به آلمان شرقی تمام کوشش دیپلماسی شوروی سخنگویان مسکو صرف این شده که نشان دهند شوروی مایل‌بمذاکره با غرب است و علاقمند است کنفرانس عالی تشکیل شود بدین ترتیب قاعدتا این علاقه با تسلیم پیشنهادات‌روشنی به کنفرانس ژنو باید تظاهر کند .

از طرف دیگر محافل سیاسی امریکا خاطرنشان نموده اند از آنجائیکه خروشچف علاقه زیادی به تشکیل کنفرانس عالی دارد و مایل است کنار میزی بنشیند که ایزنهاور و ملکمیلان کنار آن نشسته باشند لذا روش اندره‌گرومیکو در کنفرانس‌ژنو به نحوی خواهد بود که امید به‌تشکیل کنفرانس را از بین نبرد .

کریستیان هرتر گزارش مذاکرات خودرا باوزرای امورخارجه فرانسه‌و بریتانیا وآلمان‌غربی‌تسلیم پرزیدنت آیزنهاور کرد.

وزیرامور خارجه امریکا خاطر نشان ساخته است که‌باید مذاکراتی که ازتاریخ یازدهم ماه‌مه درژنو درمورد مسئله آلمان باشوروی‌شروع خواهد شد کاملاروشن‌ومشخص‌شده‌باشد.

چین‌کمونیست سه‌ناحیه نپال. بوتان وسیکیم راتهدیدمیکند

دهلی جدید -خبرگزاری فرانسه -حوادث وشورش های تبت وتسلط یافتن چین کمونیست براین کشور استقلال سه‌کشورنپال-بوتان‌وسیکیم رابشدت مورد تهدید قرارداده است.باین سرزمین‌باعکس‌العمل شدیدملل سیکیم وبوتان مانند نپال بین‌هند وتبت قرار گرفته وجمعیت زیادی ندارد .روابط خارجی آنها ودفاع‌این دوکشور بعهده هند است .ولی خود استقلال داخلی دارند .ناظرین‌امور سیاسی خاطرنشان‌ساخته‌اند هرگونه حمله ای‌به‌این‌دوسرزمین برابرحمله به‌هنداست. اماوضع نپال بااین دو سرزمین متفاوت است. جمعیت‌نپال هشت‌میلیون نفراست وتقریباًهشت صد کیلومتر باتبت هم‌مرز است . وسائل‌دفاعی‌محدودی دارد ولی‌عضو سازمان ملل متحد میباشد وحمله باین سرزمین‌باعکس‌العمل شدیدملل آزاد جهان روبرو خواهد شد .

اینك معلوم‌نیست که‌چین کمونیست تاکجا پیشرفت کند وتاچه حد مایل است برتشنج این منطقه از جهان بیافزاید .

کره مریخ قمرمصنوعی ندارد!

فلات استاف -آریزونا - آسوشیتد پرس - دکتر اسلیفر منجم مشهور آمریکائی که مشهور بداشتن تخصص د رامور مربوط به کره مریخ میباشد گفت نظریه یکدانشمند شوروی راجع باینکه قمر مصنوعی در اطراف کره مریخ‌وجود دارد ساختگی وبی‌اساس میباشد .

پروفسور شلوفسکی چندی پیش مدعی شدکه دو قمر در اطراف کره مریخ گردش میکنند که یکی بقطر ۱۵ میل ودیگری به قطر سی میل میباشد .

زیردریائیهای شوروی غرب را تهدید میکنند

متفقین غربی بعلت وجود نیروی زیر دریائی فوق العاده عظیم شوروی‌مورد تهدید قرار گرفته است. کشورهای عمده عبارتند از کانادا و دانمارك ۹ کشور غربی گفت ارتباطات‌دریائی نروژ وبریتانیاو امریکا.

لاسپزیا -ایتالیا - یونایتد پرس- دریا سالار (جرالد رایت) فرمانده عالی متفقین در اقیانوس اطلس ضمن اظهارات خود بمناسبت افتتاح آزمایشگاه تحقیقات‌ضدزیر دریائی و فرانسه و آلمان وایتالیا و هلند و

هزینه آزمایشگاه مزبور برای دو سال اول از طرف نیروی دریائی امریکا تامین میشود. گرچه هزینه چنین آزمایشگاهی معلوم نیست ولی گفته میشود که‌به میلیونها دلار بالغ خواهد شد.

رایت گفت مامیدانیم که شورویها برای ساختن زیر دریائی اتمی و موشك انداز سخت فعالیت میکنند ولی تاکنون هیچیك‌اززیر دریائیهای آنها اتمی نشده است.

در این آزمایشگاه ۲۰ دانشمند درجه اول و ۸۰ معاون برای تکمیل وسائل و سلاحهای ضد زیردریائی فعالیت خواهند کرد. علت انتخاب (لاسپزیا) برای‌این آزمایشگاه آن میباشد که اولا بایستی آزمایشگاه دریك دریای محدود ونه یك‌اقیانوس تاسیس میشد .و ثانیانیروی‌دریائی ایتالیا فاقد چنین سازمانی بود.

شش‌نفرکمونیست سوریه بحبس محکوم شدند

دمشق - آسوشیتد پرس - دیروز یك دادگاه امنیت کشور دمشق ٦ کمونیست را باتهام عضویت دریك سازمان مخفی که جنبه بین المللی دارد محکوم نمود . مدت زندانی این محکومین از ده روز تا شش ماه میباشد .

علاوه براتهام مزبور این عده متهم به انتشار مطالب برخلاف حقیقت وایجاد نگرانی در مردم نیز میباشند .

این عده اولین دسته کمونیستهامیباشند که در سوریه محاکمه و باتهام عضویت در یك سازمان مخفی محکوم میگردند .

اکنون هفت کمونیست دیگر در سوریه تحت محاکمه میباشند

حوادث جهان

زنی سه‌فرزند خودراکشت

آنیتا اکبرك اعلام‌کردکه تصمیم اوبجدائی باهمسرش هنوز قطعی نیست

کنگورد- کالیفرنیا- یك زن۲۷ ساله اهل (کنگورد) پس ازاینکه تمام شب رابا شوهرش دعوا کرد مبادرت به کشتن پسر بچه خود نمود وبدنبال آن خودرا نیز کشت وجنازه خانم (بارابارا کوپراستوون) دراطاق خوابش یافت شد که‌بارولور خودکشی کرده بود .

آلن پسر ٤ ساله اونیز در اطاق مجاور بضرب یك گلوله که‌بسرش اصابت کرده کشته شده بود.

(نانسی‌آن) ۲ساله‌و(سوزان) دختر ۷ ساله این زن نیز بضرب گلوله کشته شده بودند .

پلیس مشغول تحقیق درباره این قتلهای فجیع میباشد .

سقوط ومرك

پالمادوماژور (اسپانیا)- خبرگزاری فرانسه- یك هواپیما متعلق بیك کمپانی هواپیمائی اطریشی کمی پس ازپرواز ازفرودگاه(پالمادوماژور) واقع در جزائر (بالئار) واقع در مدیترانه غربی متعلق به اسپانیا سقوط کرد ومتلاشی‌شد.

هواپیمای مزبور با۳ سرنشین و ده نفر مسافر عازم مونیخ بود . هواپیما در کوهستان هائیکه ۳۰ کیلومتر باپالمادوماژور فاصله‌دارد سرنگون شد.

پس ازاین حادثه فورا دستجات کمکی رهسپار محل‌سقوط هواپیما شدند .

بموجب آخرین اطلاعاتی که رسیده است تمام سرنشینان هوا پیما سوخته اند ومتاسفانه هیچکس زنده نمانده است .

لوس‌آنجلس- آسوشیتدپرس - (آنیتااگبرك) ستاره زیبای سوئدی که بکوه یخ مشهور شده است روز پنجشنبه اظهار داشت‌که هنوز تصمیم به طلاق از(آنتونی استیل) نگرفته است .

(اگبرك) گفت پس از مراجعت به هالیوود که روز ۱۵ به صورت خواهد گرفت دراین‌باره اتخاذ تصمیم خواهد نمود .

(آنیتااگبرك) این اظهارات رادر سالن دادگاه (لوس‌آنجلس) نمود وی برای رسیدگی بادعای خسارت میلتون وپس‌که علیه اواقامه‌شده بدادگاه آمده بود.

ویس مدعی است‌که اگبرك‌برطبق قراردادی‌که درسال ۱۹۵۵ با او منعقد نموده باید ٥ درصد ازدرآمد خودرا درصورتیکه از۵۰۰دلارتجاوز کند باو بسپرد واکنون معادل ۱۲ هزار دلار باو بدهکاراست .

(اگبرك) که ازسرتاپا لباسهایش سیاه بودند. وکفش و کلاه‌سیاهش بسبك ایتالیائی بود گفت هنوزتصمیم نگرفته ام وکمی ناراحت هستم.

لزوم قانون اساسی جدید برای پاکستان

کراچی -رویتر -آقای منظور قادر وزیر خارجه پاکستان ضمن اظهارات خود در کانون وکلای پاکستان در کراچی گفت هیچکس از گردانندگان دستگاه فعلی بیشتر لزوم تدوین قانون‌اساسی‌رابرای‌کشور احساس‌نمیکند وزیرخارجه پاکستان گفت که او فوق‌العاده به حفظ وپیشرفت اصل «حکومت قانون» علاقمند میباشد.وی اظهار عقیده نمود که قانون اساسی آمریکا و تشکیلات سیاسی آن کشور بیشتر مناسب اوضاع پاکستان میباشد .

درجامعه باربد

تابلو موزیکال حافظ ساز آواز رقص وکمدی نیرنك جدید شروع هشت بعداز ظهر

درجامعه باربد

ساز آواز رقص خنده و تفریح به اشتراك بانو ترانه و شهیدی - ژیلا - رخشانی شروع هشت بعداز ظهر

۱ـ۵ آ ـ ۲۳۶۱

آموزشگاه‌سو کیاس

خیابان نادری کوچه شیروانی باسابقه‌ترین آموزشگاه ایران ماشین نویسی فارسی ولاتین‌وزبان انگلیسی را بشما میاموزد ۱ـ۱۰

آ ـ ۲۲۳۱ «موسسه‌خروس»

شاهنشاه ازکارخانه‌سیمان‌تهران بازدید فرمودند

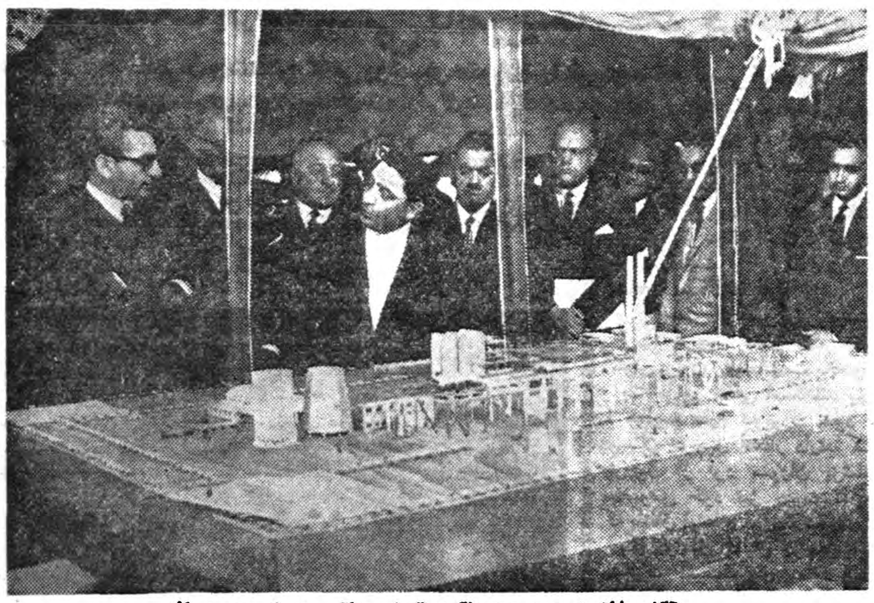

آقای فاضل درمورد ماکت توضیحاتی بعرض میرساند

بقیه از صفحه اول

در این موقع آقای‌ابتهاج گزارشی بدین شرح بعرض رسانید .

گزارش آقای ابتهاج

شاهنشاها

کارمندان و کارگران کارخانه های سیمان تهران و ایرانیت از موهبت عظیمی که شاهنشاه‌رعیت پرور در این روز فرخنده بچاکران درگاه اعطا فرموده اند قرین فخر و مباهات می باشند .

کارخانه سیمان تهران که‌کلنك اول آن بامر مبارك ملوکانه روز هیجدهم آذر ماه ۱۳۳۳ بدست جناب آقای علاء وزیر دربارشاهنشاهی برزمین کوبیده شد از ابتدابرای استقرار چهار کوره طراحی گردیده وامروز موجب افتخار است که قسمت انجام شده این برنامه مشتمل بر دو کوره سیصد تنی که در دو مرحله به ترتیب از اول سال ۳٤ تا شهریور ماه ۳۵ با مساعدت بانك ملی ایران و بانك بازرگانی و از آذرماه آن سال تا پایان سال ۳۷ بکمك بانك ملی ایران و بانك اعتبارات صنعتی اجرا شده از پیشگاه مبارك می گذرد .

اراضی متصرفی شرکت ۸۰۰ هزار متر و قسمت محصور کارخانه ۱۲٦ هزار متر مربع است که در آن متجاوز از ششصهزار تن ماشین سنگین سیمانو مرکز نیروبقدرت ششصهزار کیلوات نصب گردیده و آب مورد حاجت برای تهیه سیمان از طریقه مرطوب با حفر سه چاه عمیق بقدرت ششصد متر مکعب در ساعت تامین شده است هزینه احداث‌واحد اول دویست و هفتادو هفت میلیون ریال و مخارج تاسیس واحد دوم یکصد و نود میلیون‌ریال بطوری که هزینه تاسیسات‌دوواحد سیصد تنی با معدن و کلیه ساختمان های فرعی از قبیل‌بهداری و رخت کن و گرمابه مخصوص کارمندان و همچنین ابنیه کوی کارگران مشتمل بر چهارخوابگاه و یك دبستان و آشپزخانه و فروشگاه و غیره بالغ بر چهار صد و شصت وهفت‌میلیون ریال گردیده است .

کادر فنی کارخانه از ۱۳۲ نفر تشکیل و تحت نظر ۸۰ مهندس دیپلمه ایرانی اداره‌میشود کادر اداری مرکب از ۵۹ نفر ودر معادن سنگ و خاك ۱۷۳ نفر مشغول انجام وظیفه می باشند .

محصول تضمین شده کارخانه دویست هزار تن و قدرت‌حقیقی‌آن دویست و پنجاه هزار تن است - استحصال این مقدار گذشته از کمك برفع نیازمندی کشوروایجاد کار موجب بالا رفتن درآمد ملی‌و صرفه‌جوئی پانصد میلیون ریال‌از در سال می شود .

چون یکی از مشخصات بارزتمدن امروز که میزان مصرف سیمان قوانین مشوق تولید و امکان اخذ کمك‌مالی از داخله‌وخارجه‌بخصوص آنچه که بامر شاهنشاه از طرف سازمان برنامه ووزارت صنایع و معادن در اختیار اشخاص گذاشته شده در این جلگه بی حاصل بزرگترین واحد سیمان کشور بوجود آمده است .

دراینجا مراتب سپاسگذاری دو شرکت رااز مساعدتهای مداوم‌بانك ملی ایران وبانك بازرگانی وسازمان برنامه ووزارت صنایع ووزارت گمرکات ووزارت بازرگانی بعرض خاکپای همایونی برسانند.

از آنجائی که‌جان‌نثار واقف‌است که‌تاچه پایه شاهنشاه عظیم‌الشان بسرنوشت ورفاه وآسایش طبقات کارگر وزحمتکش کشور توجه وعنایت میفرمایند افتخار دارد به عرض خاکپای مبارك برساند که وضع زندگی کارمندان و کارگران وآتیه آنها به‌بهترین وجهی‌تامین گردیده وعلاوه بر حقوقی که قانون برای آنان مقرر داشته‌مزایای بیشماری منظور شده که‌از جمله ایجاد صندوق تعاون وتدوین مقررات بازنشستگی ومهمتراز همه سهیم نمودن کارمندان در سود سالیانه کارخانه است که شاید افتخار اجرای اوامر شاهانه دراین باب برای نخستین بار نصیب این شرکت شده باشد.

خوشبختانه ثمرات این اقدامات مشهود گردیده وعلاوه براستعداد ونبوغی که‌جوانان کشور برای فرا- گرفتن تعلیمات فنی وتصدی دستگاههای دقیق وحساس ازخود نشان داده‌اند باچنان صداقت و صمیمیتی انجام وظیفه کرده‌اند که موجب تحسین واعجاب شده است.

کارخانه ایرانیت که‌بعدازبازدید این کارخانه بدست مبارك شاهانه افتتاح خواهد یافت‌واحدی است که‌محصول آن مشتق از سیمان‌واز اختلاط باینبه نسوز بشکل لوله و ورق درپروژه‌های توزیع آب

شاهنشاه ازگوره‌ها بازدید فرمودند وآقای‌ابتهاج توضیحات لازم را بعرض رساند

ازاولیای کارخانه فرمودند.

حداکثر سرعت کارباحداکثر صرفه جوئی یکی‌از مواردیست که باید مورد توجه قرار گیرد وما میتوانیم همین موفقیتها ئی راکه دراین کارخانه بدست آورده اید ملاك عمل قرار دهیم وبرای‌سایر کارها از آن نتیجه بگیریم.

درکارخانه پرداختند .ابتدا ماکت کارخانه مورد بازدید قرار گرفت آقای فاضل مدیر کارخانه سیمان تهران ضمن‌توضیح در اطراف‌ماکت بعرض رسانید که‌مواد اولیه سیمان ازقسمت شرقی کوه بی‌بی‌شهربانو بدست می‌آید.

دربدوامر سنك مورد نظر باانفجار دینامیت وحمل آن باکامیونهای کمپرسی ده‌تنی بنام (یوکلید) به کارخانه میرسد.

سپس درآسیاهای سنك‌خوردکنی بظرفیت ۸۰تن درساعت سنگهای مزبور خرد وبذرات ۲۵میلیمتری تبدیل میگردد. آنگاه ذرات‌مزبور بادستگاه نقاله بقسمت تغذیه کننده منتقل واز آنجا وارد آسیاهای دوار گلوله‌ای شده وپس‌از نرم شدن باآب مخلوط میگردد.

پس‌از مخلوط شدن محصول‌این آسیابها داخل کوره‌هائی گردیده باحرارت ۱٤۰۰ درجه میپزند.

محصول این کوره‌ها را مجددا در آسیابهای دیگری باگچ میسایند واین همان سیمان مورد نظرماست دراینموقع شاهنشاه قسمتهای‌مختلف کارخانه رامورد بازدید قرار دادند ودرهمه‌جا ضمن ابراز تفقدنسبت بکارکنان کارخانه سئوالاتی بفرمودند که‌آقای ابتهاج‌ومتصدیان امر توضیحات کافی بعرض می- رسانیدند.

شاهنشاه ضمن بازدید قسمت‌حمل سنك فرمودند که‌اگر این قسمت بادستگاه نقاله انجام میشد بهتر نبود؟ آقای ابتهاج دراین باره توضیحاتی داد.

شاهنشاه پس‌از بازدید قسمتهای دیگر کارخانه از قبیل قسمت‌برق وآسیاهای سنك خردکنی وکوره‌ها درحالیکه لبخند رضایت بخشی‌برلب داشتند محیط کارخانه سیمان را برای افتتاح کارخانه ایرانیت ترك فرمودند.

جریان افتتاح کارخانه ایرانیت در شماره بعد منتشر خواهد شد.

وضع کارخانه

کارخانه سیمان تهران که دو سال و نیم پیش با ظرفیت ۳۵۰ تن در روز شروع بکار کرد اینك با نصب یك کوره دیگر تولید روزانهٔ خود رابه دوبرابر یعنی روزی ۷۰۰ تن افزایش داده است.

محصول این کارخانه بر اثر مرغوبیت فوق العاده از ابتدا مورد

بقیه در صفحه نوزدهم

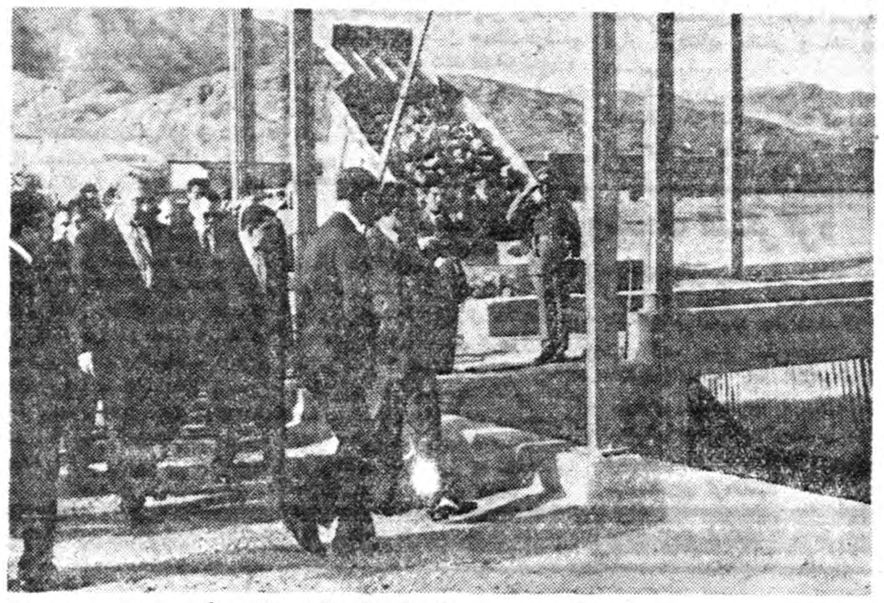

کمپرسیهای ده تنی سنك را درکارخانه خالی میکنند

هر کشور است و متوسط مصرف فردی در کشور های مترقی تا پانصد کیلو در سال میرسد در مورد کشور عزیز ایران بعرض پیشگاه مبارك میرساند که تا چهار سال قبل این رقم از ۹ کیلو تجاوز نمینمود ولی خوشبختانه با ایجاد واحد های جدید دولتی و ملی در ظرف این مدت کوتاه تولید کشور شانزده برابر شده ومصرف به‌یکمیلیون‌تن درسال بالغ گردیده است .

توفیق در امر تاسیس شرکت سیمان تهران و موسسات مشابه آن بدون تردید مرهون اوضاع مساعدی است که در سایه‌عنایات و توجهات شاهانه نصیب مردم‌این سرزمین گردیده است و تنها در نتیجه اعتماد به ثبات اوضاع و استقرار امنیت کامل ووضع آشامیدنی شهرستانها وطرحهای آبیاری وکشاورزی ساختمانی- بکار میرود.

شرکت ایرانیت با مشارکت مؤسسه فرانسوی پونت آماسون بوجود آمده وبرای اولین بار یکی ازشرکتهای ملی سرمایه وتجارب فنی موسسات معتبر جهانی را در انجام امور صنعتی مورد استفاده‌قرار میدهد.

درخاتمه بعرض خاکپای مبارك میرساند که‌دوواحد سیمان‌وایرانیت آماده‌اند بموازات ازدیاد احتیاج کشور وهمراه باپیشرفت برنامه‌های عمرانی میزان تولید خود را ترقی دهند ویقین حاصل است که‌نسل جوان باقائیدات قادر متعال وتحت رهبری خردمندانه شاهنشاه درراه عتلای میهن عزیز توفیق‌های بیشتری خواهد یافت.

فرمایشات ملوکانه

دراین موقع شاهنشاه ضمن‌قدردانی من میل دارم که همه افراد این مملکت به‌چنین کارهائی دست‌بزنند واین کارها باید بیشتر جنبه ملی داشته باشد تاجنبه دولتی

مسلما مصالح ساختمانی یکی از احتیاجات اولیه کشور بشمار میرود وباید روز بروز درتولیدش‌بکوشیم چون مملکت‌درآینده احتیاج‌فراوانی بدان دارد.

مادر عرض ۲۰ سال سه‌میلیون خانه خواهیم ساخت واگر مصالح آن بدیطریق فراهم نگردد‌یقینا گران وطولانی خواهد بود.

سپس شاهنشاه اشاره‌بامرخانه- سازی ازطرف شرکتهای خصوصی فرموده وخاطر نشان ساختند هر کسی باید برای تشکیل شرکتهای ساختمانی سعی کند واین‌شرکتها باید ساختمانها وآپارتمانهای کوچك وبزرك تهیه ودردسترس ملت‌ایران قرار دهند.

دراین موقع شاهنشاه بگردش

انتقاد

از :احمد احرار

طبیب ومردم!

در اینکه جان آدمیزاد بین ما قیمت واقعی ندارد حرفی نیست . دلیلش این شوخیهائی است که ما باجان همدیگر میکنیم . مثلا شکم سفره کردن در شهر ما دلیلی نمیخواهد جز آنکه یکی بیکی‌چپ نگاه کند .بلند حرف بزند ، دیر سلام بدهد و چاقوی بی‌پیر سینه‌اش را از هم بدرد . از اینهمه خبر آدم کشی که شب وروز در روزنامه میخوانید یکی علت‌و سببش‌غیراز اینحرفهانیست . خوب ، این بهای جان آدمیزاداست پیش چاقو کش ، بیائید توی‌خانه حساب کنید چند هزار بار جگر گوشه های ماها پیش چشممان بال وپر زده‌اندو قلب کوچکشان ازحرکت ایستاده .این مرك و میرها هم کمتر از چهار چوب خفه شدن در حوض نفت خوردن ،داروی عوضی خوردن، ازبام بزیرافتادن یاخفه شدن زیر کرسی خارج است معذلك شما کم مادر مهربانی را پیدا میکنید که‌این اتفاقات روز مره و مکرر را آئینه عبرت قرار داده باشد، اگر مادرها باین نکات توجه داشتند داستان کهنه خفه شدن و مسموم شدن و از بام افتادن بچه‌ها هرروز تازه نمیشد .بیائید توی کوچه . توی خیابان .توی بازار هرکجا دلتان می خواهد و بگردید ، اگر یك جائی پیدا گردیدکه جان‌آدمیزاد در آنجا از بلاهای ناگهانی ایمن بود بما نشان بدهید . هیچ کجا دیده‌اید دیواری را که شکسته و در شرف روی هم نشستن است چاره کنندیا مردم را از آن برحذردارند؟هیچوقت دیده‌اید راننده‌ای در مقابل خودش آدم راباچوب فرق بگذارد ؟ اینهاهمه دلیل‌آنستکه ماجان‌آدمیزادرامتاع‌ناقابلی فرض میکنیم وازاینرو باآنکه علت مرك ومیر؛ آدمهارا میشناسیم چاره نمی‌کنیم .

بین خبرهائی که از شهرستانها میرسد غالبا باخباری برمیخوریم که جانگداز و رقت آور است . این اخبار شرح بدبختی هائیست که‌بر اثر نبودن طبیب در ولایات بسرمردم می‌آید . بنده بارهااز خودم پرسیده بودم چرا از اینهمه طبیب که درتهران نشسته‌اند کسی بشهرستان نمیرود این سئوال را دیشب پزشك جوانی پاسخ داد. او میگفت درد وزارت بهداری ودرد دیگر مردم هم همین است اما درد طبیب چیست ؟ طبیب بعد از هیجده سال که درس خواندو تصدیق طبابت گرفت با حقوقی کمتر از هفتصد تومان بولایات اعزام می شود .شما انصاف بدهید که با این پول میشود زندگی کرد ؟ این یکی، دیگر اینکه طبیب نمیداند جزواصناف است یا نیست . اگر جزو اصناف است پس چرا اتحادیه وتشکیلاتی نیست که از حقوق صنفی او دفاع کند.اگر جزو اصناف نیست چرا از او مالیات صنفی میخواهند ؟ سوم اینکه طبیب در جامعه ما جائی در ردیف رمال و قصاب و دعانویس‌دارد بلکه کمتر از آنها بدلیل اینکه اگر دستی بشکند اول آنراسراغ یخنی‌پز وقصاب میبرند ووقتی از آنجامایوس شدند باکراهت نزد طبیب می‌آورند. آن‌وضع‌مادی وکیفیت‌حقوق‌ماست این وضع معنوی ما . . .

حرف این پزشك چه بجا باشد و چه بجا نباشد در حقیقت یك مسئله نمیتوان تردید کرد و آن اینست که مردم ولایات چون پزشك ندارند بجان خود ایمنی ندارند. در هر گوشه این مملکت یك سیاه سرفه، یك سرخجه ،یك‌زرد زخم کافیست که خانواده‌ای را در عزای‌عزیزی بنشاندو این‌فرع برهمان بی‌اعتنائیست که در وجود همه‌ما نسبت بجان آدمیزاد مخمر است «جان متاعی‌است که هربیسر وپائی دارد !» در میان مردم ولایات این توهم ریشه‌دوانده وقوت گرفته است که شاید اطباء باین قصد رشته طبابت را انتخاب میکنند و بمدرسه طب میروند ودرس میخوانند که‌وقتی طبیب شدند در تهران تابلو بزنند و محکمه دائر کنندو میلیونر بشوند . عقل‌سلیم این توهم را نمیپذیرد جز آنکه مردم ولایات از روی دلتنگی این تصور را بخودشان راه میدهند و همه پزشکان را بیك چوب میرانند اما بالاخره‌یك عیبی در کار هست که طبیب بولایات نمیرود . این عیب را دستگاه باید بهر نحوی هست و بهر قیمتی ممکن است از میان بردارد زیرا بفرض اینکه مملکتی سد داشت ،کارخانه داشت ، پایتختی بزیبائی عروس و بآراستگی چمن‌داشت وآدم زنده نداشت سدو کارخانه و پایتخت بچکارش میخورد ؟ اگر باین نکته توجه نشود معلوم میشود دستگاه اداره کنندهٔ مملکت هم تاسی‌بمحیط جسته و جان آدمیزاد را لایق این اندازه عنایت فرض نمیکند ...

ما خوانندگان

خسارت سیل در شهرستانك

از شهرستانك مینویسند در روز۱۵ فروردین ماه سیلی عظیم از کوهها جاری ویکشب ویك روز این قریه بزرك چهار هزارو پانصد نفری‌راتهدید ومورد زیان وخسارت شگفت انگیز قرارداد خانه‌ها در معرض خطر واقع گردید ومزارعی که‌در مسیر رود و ریزش آبهای کوه بودند بیشتر ازبین رفتند وخسارت فوق‌العاده باهالی این قریه وارد ۹آمد وراه ارتباط آنان‌با شهر قطع شد عموم اهالی تقاضای استمداد وکمك ورسیدگی باین پیش آمد را دارند .

زه کشی اراضی

جمعی‌از زارعین قریه بنار قائد از توابع بلوك شبانکاره دشتستان‌فارس می‌نویسند مدت هفده سال است تحت تعلیمات‌رؤسای‌آبیاری‌شبانکاره‌مشغول زراعت بوده درحدود هشتاد هزار اصله نخل‌بعمل آورده‌ایم‌بواسطه شوربودن اراضی نخیلات ماآنطورکه باید ثمر نمیدهد مکرر برای زهکشی اراضی وترمیم‌نهرها ـواحداث‌پل‌ودریچه‌آبشار در نقاط لازمه تقاضا نموده‌ایم و از طرف بنگاه آبیاری نیز وعده مساعد داده‌شد ولی تاکنون اصلاحات‌مزبور جامه عمل نپوشیده استدعا داریم نسبت باحتیاجات قراء زیر آبیاری توجه بعمل آید .

تحصن در تلگرافخانه

از مبارکه چند نفراز اهالی شیخ‌آباد شهرضا تلگراف میکنند که‌در تاریخ ۳۰ر۱ر۳۸ بعلت تعدی وارده در تلگرافخانه‌مبارکه‌متحصن شده‌ایم‌وطی تلگراف مورخه۳۱ر۱ر۳۸ تحصن‌خود را بعرض رسانیده‌ایم چون تاکنون اقدام مبذول نفرموده‌اند لذاتارسیدگی قطعی بعمل نیاید از تحصن خارج‌نمی شویم .

جلوگیری از مزاحم

آقای سید ابوالحسن جدا می‌نویسد هرشب از ساعت ده ببعد شخصی‌در بازارچه سعادت عربده جوئی میکندو استراحت چهل خانوار ساکنین این بازارچه را سلب می‌نماید تقاضا می کنم از مزاحمت او جلو گیری شود.

خانه طبیب را آتش زدند

آقای حاج قاسم زارع‌زاده از ملایر می‌نویسد پس‌از دوسال تلاش موافقت بهداری ملایر جهت اعزام پزشك به دهستان سامن که‌باتوابع آن قریب بیست هزار جمعیت دارد جلب‌شد و بخرج خود خانه‌ای با پرداخت ماهی سی‌تومان اجاره در اختیار پزشك‌قرار دادم متاسفانه پس از سه‌روز که‌پزشك مشغول انجام‌وظیفه بود خانه مزبوررا با اثاثیه که‌در حدود سی هزار ریال قیمت داشته طعمه حریق قرار داده‌اند چون تصور میرود کسانی‌که از وجود طبیب اعزامی راضی نبوده بمنافعشان لطمه وارد می‌آمد در صدد حریق برآمده‌اند تقاضای‌رسیدگی ومجازات کسانی‌را که‌باین کار دست‌زده‌اند خواستارم .

آب مشروب

آقای علی مهدی زاده مینویسداهالی کوچه‌پروین که‌منشعب از کوچه‌شاهین در بخش ۱۵ می‌باشد علاوه از اینکه از آب لوله کشی محروم هستند متاسفانه به‌آب آلوده‌هم دسترسی نداده‌ندخوبست شهرداری‌وبرزن‌مربوط بوضع شرب اهالی این محل که از نظافت وآب مشروب محرومند توجهی نموده چاره‌اندیشی کنند .

تصرف غیر قانونی

از نقده بانوصباخدادادی تلگراف میکند داروساز بازنشسته شیر و خورشید نقده به‌کمك فرزندانش مرا که از خرده مالکین قریه کاروانسرای سلدوز هستم خارج نموده کلیه ساختمان وملك یك‌بیوه زن‌را تصرف‌نموده‌تقاضای رسیدگی دارم

جشن پیشاهنگی

بانو فاطمه سرخوش مینویسد بلیط‌های جشن‌پیشاهنگی(روزجمعه۳ اردیبهشت) بدون دقت‌ونظم وغیر عادلانه بین‌عده‌محدودی بتعدادبسیار زیاد توزیع شده بود بکسانی که شایستگی وبایستگی حضور دراین جشن‌را داشته بلیطی داد . جشن‌طوری بلیط‌ها بی‌ارزش شده نشده بود ونتیجه‌اش این‌بود روز بود که‌عده زیادی دربین راههای امجدیه بلیط‌های جشن‌را بقیمت بسیار نازلی مثلا ۳ریال و ۵ریال میفروختند .

آیادر سازمان تربیتی که شعارش پندار وگفتار وکردار نیك‌است‌باید نتیجه کارش این باشد ؟وآیااین اعمال دربچه‌ای که‌پدرومادرش‌بامید تربیت وزندگی‌بهتر وپیمودن مدارج ترقی وتکامل باین سازمان‌تربیتی سپرده است اثر بد نمیگذارد . شایسته است سازمان پیش‌آهنگی طوری بلیط توزیع نماید که‌نتیجه بد دربر نداشته باشد .

نفقه بیمه‌های میلیونر

تعداد شوهرانی که در سراسر آمریکا به همسران سابق خود نفقه میدهند بالغ بر سه میلیون نفر شده است. جمع مبلغی که هفت نفر از میلیونرها یعنی ونتروب ـ روکفلر ـ روبین‌فلیت ـ تومی‌مانفیل ـ بارون هنریخ فون‌تیسین ـ بیلی‌روز وجون استور سالیانه به همسران خود می پردازند بالغ بر ده میلیون لیره می شود .

مثلا«جون‌استور» موظف است ظرف نه سال به همسر اول خود مبلغ سیصد و پنجاه هزار لیره و بهمسر دوم خود ماهانه ۱۲۲۵ لیره‌بپردازد . دادگاه های آمریکا برای زنی که از شوهرش طلاق بگیرد چنانچه اولاد نداشته باشد معادل نصف درآمد شوهرش تعیین میکند .

علت دزدی

چندی بود درایولا دزدیهائی اتفاق می‌افتاد و پلیس نتوانسته بودمرتکب این سرقتها را که شباهت کاملی با یکدیگر داشتند بشناسد ، تا اینکه با دستگیری دکتر رالف ویلی به دزدی های مزبور خاتمه داده شد .

دکتر رالف پزشك منحصر بفرد دهکده ایولادر بازجوئی‌اظهارداشت قصد دارد در آینده موزه ای دایر کرده و کلیه اشیاء عتیقه راجمع‌آوری ودرآن بمعرض نمایش‌عمومی بگذاردو مقدمات اینکار رانیز فراهم کرده‌است زیرا از چندی قبل بمنزل هر بیماری که برای عیادت میرفته اشیاء عتیقه ای راکه در دسترس یافته بر داشته وهمراه آورده است .

از اینجا و آنجا

توصیه خانم روزولت

خانم روزولت همسر رئیس جمهور فقید آمریکا با اینکه ۷۴ سال دارد از زنان بسیار فعال دنیا بشمار می رود .

بطوریکه از بسیاری جوانها بیشتر کار کرده و کمتر اظهار خستگی می نماید .

وی درباره راز انرژی فوق العاده خود میگوید . هرکس مانند من فکر کند خیلی کار ها در پیش دارد که باید انجام دهد و بجای اینکه فکر خودرا بگذشته مشغول دارد به آینده توجه کند سرچشمه قدرت را یافته است .

خانم روزولت توصیه میکند همیشه پیش‌بینی انجام کارهائی را برای آینده بکنید بعلاوه سعی نمائیدعلاقه و محبت موجود بین خود و دیگران را تازه و زنده نگاهدارید در این صورت قدرت و انرژی شما چندین برابر خواهد شد .

قربانیان حوادث

سالی ۹۲۰۰۰ نفر ازمردم آمریکا قربانی حوادث میشوند . طبق آمار منتشره حوادث خارج از خانه ازقبیل تصادفات وسایط نقلیه تقریبا دو برابر اتفاقاتی که در خانه اتفاق می افتد قربانی میدهد و تلفات مربوط به حوادث رانندگی بطور متوسط‌روزی ۱۱۵ نفر میباشد .

اصلاح عبارتی

این آقا عادت داشت هرگاه سخن از دوران گذشته بمیان می آمد می‌گفت «آری، من وهمسرم یك ربع قرن است ازدواج کرده و زندگی سعادت باری داریم... »

بالاخره یك روز خانم نتوانست طاقت بیاورد و باناراحتی به شوهرش گفت :

عزیزم ، آیا بهتر نیست بجای اینکه بگوئی « یك ربع قرن است» ازدواج نموده‌ایم بگوئی «۲۵ سال است» زن و شوهر شده‌ایم !!

برای وصول طلب

در ونزوئلا ، چند روز قبل مردم مشاهده کردند دو نفر با یکدیگر گلاویز شده‌اند و پس از چند لحظه یکی از آنها دندانهای مصنوعی طلای دیگری را از دهانش خارج کرده بدنبال کار خود رفت .

پس‌از تحقیقات معلوم شد آقای جاویر از مدتی قبل دندانهای خودرا از دکتر دندانساز تحویل گرفته و مورد استفاده قرار داده است ، ولی اجرت ساختمان آنرا هنوز نداده و دکتر دندانساز نیز پس از مدتی انتظار باین ترتیب او را غافلگیر نموده تلافی کرده است .

وای بوقتی که بگندد نمك

درایالت بوفالو اوراق امتحانات سالیانه دانش آموزان ۶۱ مدرسه ایالتی جمع آوری و باداره فرهنك فرستاده شد .

ضمن رسیدگی باوراق مزبورمشاهده گردید که بیش از یك چهارم از آموزگاران در تصحیح ورقه حساب دانش آموزان اشتباه کرده و حل صحیح مسائل را نتوانسته اند بنویسند !!

جدول کلمات متقاطع شماره ۱۲۰۸

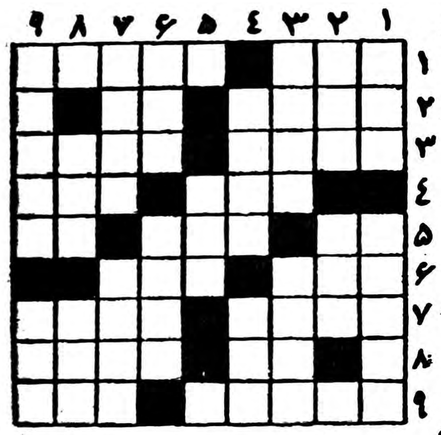

افقی : ۱ـ ماه بیستو نه روزه‌ندارد ـعاقل دیوانه نما یا دیوانه عاقل نما؟۲ـ بعداز میزان می‌آید ـ فاصله را می رساند ۳ـ چرند ـ کشور انقلاب وسیگاربرك! ۴ـ از صنایع‌شعری ـمکر وفسون ۵ـ اگر می خواهید زود تر از خبرروزنامه پخش شود به خانم بگوئید ـ از هند می آورند ـ عددی است ۶ـ شیوه ـوحشی نیست ۷ـ در مقابل حرارت زود به حرکت در می آید ـ جای زیستن است نه خود زیستن ۸ـ سخاوتمند معروف عرب ازآن قبیله بود ـ خواننده مرد دراصطلاح موسیقی‌فرنگی ۹ـ درمعماری‌های قدیم به ساختن آن خیلی پای بند بودند ـ یك انگشت بلندتر از چهار انگشت ـ .

عمودی : ۱ـ حاج آقا بین صفا ومروه کرده است ـ در لباس جایش پشت یقه کت است ۲ـ صورت ـ از بازیها ۳ـ مؤذن میخوارگان ـ از قند پارسی شکر شکن شده است ۴ـ نشاط و طراوت ـ برای به حرکت در آوردن الاغ می گویند ۵ـ شاعر که عقیده دارد اگر خوش بگذرد زندگی نوح کم است ۶ـ از بین بردن ـ از شیرینی ها ۷ـ درآن کشك هم میشود سائید ـ بهشت ۸ـ از آفات پشم وپارچه پشمی ـ می گیرند و بالا میروند ۹ـ باآب دست دریك گنجه می آمیختند ـ شادمانی .

حل جدول شماره ۱۲۰۷

افقی : ۱ـ انبر ـ سرنا ۲ـ بیداد ـ نبض ۳ـ مال ـ شط ۴ـ کاه نرخ ۵ـ ارش ـ شفا ۶ـ تام ـ ترب ۷ـ سن ـ سنج ۸ـ کیف ـ دلدار ۹ـ همره ـ بوفن .

عمودی : ۱ـ اب ـ کالسکه ۲ـ نی ـ ار ـ نیم ۳ـ بد ـ هشت ـ فر ۴ـ رام ـ اس ۵ـ دانشمند ۶ـ لر ـ جلب ۷ـ رن ـ خشت ـ دو ۸ـ نبش ـ فر ـ اف ۹ـ اضطراب ـ رن .

یخچال نورژ

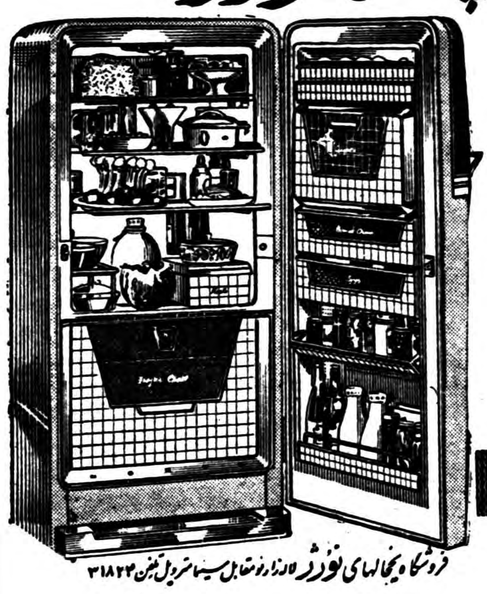

در آمریکا ۷۵ درصد مردم از یخچال نورژ استفاده میکنند

NORGE

زیبا . محکم . کم مصرف

فروشگاه یخچالهای نورژ لاله‌زار نو مقابل سینما متروپل تلفن ۳۱۸۲۴

ازکسانیکه قبلا خریداری نموده‌اند تقاضامیشود برای‌دریافت یخچال‌خود مراجعه‌نمایند

۱ـ۵ آـ۲۹۴۴

آدامس طوطی نشان

بهترین آدامس آمریکائی

سیمکاودت ۱۹۵۹ کم مصرف ـ زیبا ـ راحت

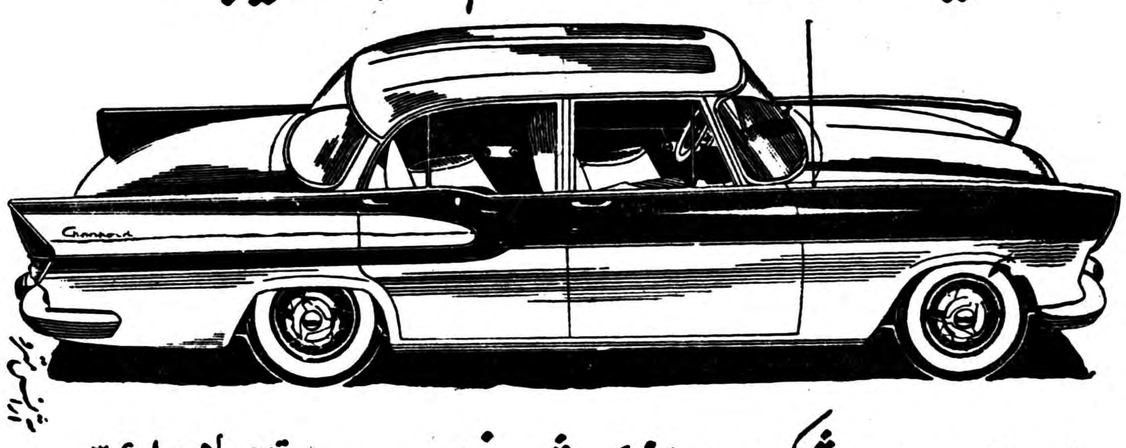

نمایندهٔ انحصاری درایران شرکت سهامی شبدیز خیابان سعدی ۱۶۶ تلفن ۳۶۸۰۵ ۳۶۲۷۱

آـ۳۷۶۴

بگو من چیستم

بگو اسمم چیست..

من یك ترکیب بهداشتی محصول لابراتوار داروسازی

((همبورگ آلمان))

هستم که بصورت کرم پودر ـ پماد ـ صابون خمیردندان ـ محلول وقرص ساخته شده‌ام

من ـ برای حفظ بهداشت وطراوت پوست بدن ـ دست ـ صورت ـ دهان ـ دندان وموی سر ـ التیام جوش ـ کورك ـ زخم ـ خشکی ـ سوختگی ـ آفتابزدگی ـ عرق‌سوز عامل‌موثرومورد تجویز پزشکان میباشم.

ترکیبات من ـ برای بانوان ـ آقایان ـ دوشیزگان و جوانان ازنظر رفع عوارض پوستی ـ عرق ـ عفونت بدن وبوی بد دهان ودندان وبرای ماساژ بدن مورد استفاده استوهمچنین ازاین ترکیبات برای رفع تحریکات پوستی نوزادان (سرخی پا ـ عرق سوز ـ جوش وسوختگی ناشیه از ادرار) بنحو موثر استفاده میشود.

سیصد جایزه نفیس(بحکم قرعه) بکسانی تعلق خواهد داشت که بنویسند:

اسم من چیست؟

جواب خودرا بانشانی صحیح خود ارسال فرمائید به:

کانون آگهی آوا ـ لاله‌زار ـ صندوق پستی ۱۱۳۳

آـ۳۶۸۸

تصحیح آگهی

ساعات کار باجه های بانك ملی روزهای ۵شنبه از ساعت ۷ وربع صبح تاساعت ۱۱ونیم میباشد ودر آگهی شماره ۳۲۲۲ اشتباها ۱۲ونیم چاپ شده بود .

آـ۳۲۲۲

قابل توجه پزشکان محترم

THIOMEDON HOMBURG

تیومدن : هرآمپول ده گرمی تیومدن . همبورگ آلمان دارای دوگرم وهرقرص دارای نیم گرم . مطیونین . خالص می باشد .

امپرساریو «کانون هنرپیشگان»

نشانی ـ میدان عشرت آباد ـ مقابل درنظامی

تلفن ۳۲۱۲۷

۱ـ۳ آـ ۳۰۸۱

هتل میترا

بایك رستوران مدرن که دارای بهترین غذاهای مطبوع ایرانی و فرنگی می‌باشد (تحت‌نظر متخصصین خارجی) بدون موزیك وبا ارزانترین قیمت افتتاح شد .

نشانی : خیابان تخت‌جمشید چهارراه بهار تلفن ۳۳۸۸۹

آـ ۳۷۶۰

لغت‌نامه دهخدا

شماره ۳۹(حجاج ـ حدیث‌نفس) منتشر شد شماره‌های ۴۰(مقدمه مشروح‌لغت نامه و ۴۱(چ ـ چای‌کندی) تحت صحافی است وبزودی منتشر خواهد شد .

۱ـ۳

آـ ۳۷۸۰

لابراتوار رنگی عکاسی عاج

Agfacolor PHOTO ADJ

مخبرالدوله ابتدای شاه آباد تهران

باطری برك BEREC برای انواع رادیو

باطری برك قویترین وبادوام ترین باطرین دنیا است

نماینده انحصاری درایران : شرکت لاپمن خیابان سعدی ـ تهران

درشهرستانها نماینده پخش پذیرفته میشود داوطلبین مستقیم با شرکت لاپمن مکاتبه فرمائید

آـ ۳۷۵۰

جهان تربیت

برای آشنائی به‌مقررات ثبت‌نام درجهان تربیت همه‌روزه ازساعت ۴تا۶ بعداز ظهر واز حالاتا بیستم خردادماه ۳۸بدفتر جهان تربیت مراجعه بفرمائید .

ازداوطلبان ثبت‌نام در کلاسهای اول که‌حتما باید متولد نیمه اول سال ۱۳۳۲ باشندآزمایش قوای دماغی وبدنی بعمل می‌آید .

داوطلبان ثبت‌نام درسایر کلاسها نیز لازم است درآزمایش علمی وروانی شرکت کنند .ـجهان تربیت شبانه‌روزی وکودکستان ودبیرستان ندارد منحصرا دارای کلاسهای دبستانی است .

این مقررات شامل شاگردان فعلی جهان تربیت هم میشود .

نشانی ما:دروازه دولت ـ اوایل خیابان بهار ـتلفن ۶۹۶۹۹

آـ۳۸۰۰ ۱ـ۳

هنوز همه اختلافات غرب حل نشده‌است

دولتهای غربی تاآنجاکه مربوط به برخورد باشوروی بوده اختلافات خودرا کنار گذاشته‌اند

MANCHESTER GUARDIAN

غرب تصمیم گرفته است یك موافقتنامه دسته جمعی به‌کنفرانس ژنو پیشنهاد کند. موافقی که‌تمام عناصر تشکیل دهنده آن‌در عین‌حال برای خود استقلال داشته وازیکدیگر مجزا میباشند.

وزرای امورخارجه در مورد وحدت آلمان باانتخابات آزاد و محدود ساختن بنیه نظامی دو قسمت آلمان موافقت حاصل کردند. موافقت غرب در مورد چنین طرحی بسیار عالی است امااین امر مسئله راحل نمیکند زیرا اگر رهبران شوروی طرح آنهارارد کردند در اینصورت دول غرب چه باید انجام دهند.

بدینترتیب بنظر میرسد که کنفرانس وزرای امورخارجه شرق‌و غرب در ژنو به‌بن‌بست برسد. بدینجهت بعوض یك پیشنهاد مشترك بهتراست پیشنهادات مجزائی‌تسلیم گردد تااحتمالا در مورد یکی ازآنها توافقی حاصل شود.

امریکاوبریتانیا و فرانسه و آلمان غربی تاحدی که مربوط‌به برخورد باشورویها میباشد اختلافات خودرا کنار گذاشته‌اند اما معلوم نیست که همه اختلاف نظرهای خودرادر مورد اینکه چه مسائلی باید باشورویها در میان گذاشته شود فراموش کرده باشند.

در اعلامیه کنفرانس پاریس گفته شده که غرب مصمم به حفظ حقوق وتعهدات خود دربرلین بوده ودر عین حال آماده برای مذاکره با شوروی برای حفظ صلح پایدار و عادلانه‌ای در اروپامیباشد.

آنچه بطور غیر رسمی‌استنباط میشود آنستکه از آلمان شرقی‌و غربی خواسته خواهدشد که بیشتر بایکدیگر در امور غیر سیاسی‌تماس بگیرند وشوروی وغرب بابازرسی سلاحها ونیروها در یك منطقه‌نامعلوم دراروپا موافقت خواهندکرد.

هدف‌مك‌میلان

وپس‌از اینکه در نتیجه این موافقتها تشنج برطرف شدمسئله وحدت آلمان از طریق‌انتخابات‌آزاد مطرح و حدودی برای نیروهای‌هر دو طرف معین خواهدشد.

بنظر میرسد که کشورهای‌غربی درکنفرانس پاریس بابازرسی مشترك ومحدود کردن نیروها در یك منطقه که‌بین کوههای اورال واقیانوس اطلس قرار دارد ، موافقت‌کرده‌اند اماهنوز غرب درباره سیاستی که باید درصورت انعقاد پیمان صلح بین شوروی وآلمان شرقی پیش گیرد تصمیم نگرفته‌است.

ازطرف دیگر آلمان‌شرقی هم اصرار میورزد که غرب بایدبرلن غربی را تخلیه کند ودراین‌باره‌هم تصمیمی اتخاذ نگردیده است.

هدف مسافرتهای مك‌میلان جلب موافقت برای بازرسی مشترك و ایجاد منطقه خلع سلاح شده در اروپا بود. اینکاری است که تازه شروع شده واولین قدم آن‌برداشته شده‌است واماتاتماس بیشتر بین دولتهای آلمان شرقی و غربی‌برقرار نشود نمیتوان بموفقیت آن‌امیدوار بود.

امااگر حل این مسائل وموافقت درباره آنها موکول و مشروط به موافقت درباره وحدت آلمان شود امید موفقیتی در کنفرانس ژنو نمیرود.

رهبران شوروی دست ازنظریه خود در مورد وحدت آلمان بر نداشته‌اند و همچنان با عملی‌شدن آن مخالف‌اند.

منچستر گاردیان

سیستم حکومت چین تغییر نکرده‌است

چینی‌ها باوجود رنجش مسکو دست ازاجرای سیستم‌کمونها برنداشته‌اند

Le Monde

انتخاب لیوشائوچی بریاست‌جمهوری چین کمونیست والفباء چوئن لای در پست نخست وزیری آن کشور نشان می دهد که در «سیستم» حکومتی پکن هیچگونه تغییری روی نداده است.

با اینکه ناظرین سیاسی درگذشته از وجود اختلاف نظر های سیاسی و رقابت شخصی بین این دونفر مطالب زیادی انتشار داده‌اند و هنوز هم بعضی ها معتقد بو.جود اختلاف نظر بین آنها هستند معذلك باید درنظر داشت که همزیستی بین این دو نفر دهسال پیش اساس‌حکومت مائوتسه تونك را تشکیل میداد.

انتخاب لیوشائوچی بهیچوجه در محافل سیاسی تولید شگفتی نکرد زیرا لیومانند مارشال چوته وچوئن‌لای و مادام سون‌یات‌سن یکی ازشخصیت های طرف توجه بود. و در حقیقت لیوشائوچی از مدتها پیش پس از مائو مرد شماره ۲ چین‌کمونیست بشمار میرفت.

رئیس جمهوری جدید چین‌کمونیست که جوان تر از مائوتسه تونك است میتواند در عین حال وظائف مهم دیگری را بعهده بگیرد.

ظاهرا همین امر باعث شد که‌کمیته مرکزی حزب کمونیست چین لیو-شائوچی رابرای جانشین مائوتسه تونك به ژنرال چوته ترجیح داده و انتخاب وی را به سمت ریاست جمهوری به کنگره ملی توصیه کرد.

در صورتیکه ژنرال چوته که سمت معاونت ریاست جمهوری را بعهده داشت حقا میبایستی جای مائوتسه تونك را بگیرد.

ژنرال چوته با اینکه دارای گذشته نظامی درخشانی بوده و در میان مردم محبوبیت زیادی دارد معذلك در زمینه امور سیاسی و دکترین کمونیسم شهرت زیادی ندارد.

از طرف دیگر چوئن لای که مجددا به نخست وزیری انتخاب شده همچنان رهبری دستگاه دولتی راکه از سال ۱۹۴۹ بعهده دارد حفظ کرده ولی پست وزارت امور خارجه را از دست داده است.

گزارشی که چوئن لای در جلسه افتتاحیه کنگره ملی به نمایندگان داد نشان میدهد که موقعیت شخصی وی بهیچوجه متزلزل نگردیده‌است کنگره ملی چین کمونیست درکشور های خارج مورد توجه زیادی قرار نگرفت ولی باتشکیل این کنگره وضع سیاسی این کشور روشن گردید.

تشکیل این کنگره نشان داد که مسئله تبت از نظر دولت پکن یك موضوع تمام شده تلقی می شود و چینی‌ها حاضرند مفاد قرار داد ۱۹۵۱ راکماکان رعایت کنند.

با اینکه دالائی لاما در مذاکرات کنگره ملی شرکت نداشت معذلك غیابا بسمت معاونت کمیته دائمی انتخاب گردید.

از طرف دیگر پکن ظاهرا ازتوسعه شورش در ایالات چین کمونیست بیم و هراسی نداشته و از سیاستی که در قبال اقلیت ها پیش گرفته کاملا راضی است.

مسئله دیگری که در کنگره ملی چین کمونیست جلب توجه می‌کند این‌است که دولت پکن بار دیگرعلاقه خودرا با اجرای سیستم واحد های اشتراکی تائید کرد و با وجود اینکه این مسئله ممکن استشوروی ها را ناراضی کند معذلك نخست‌وزیر چین رسما اعلام داشت که اجرای برنامه واحد های اشتراکی « دست کم در چین» بهترین وسیله استحاله سوسیالیسم به کمونیسم محسوب میشود.

لوموند

دیلی میل

لیوشائوچی .باخروشچف میانه‌خوبی ندارد

روزنامه دیلی میل چاپ لندن درشماره اخیر خود مینویسد : اخیرا شوروی پیشنهاد دادن اسلحه‌به‌هند نموده‌است تادرمقابل اقدام امریکا به‌دادن اسلحه بپاکستان عمل متقابلی انجام داده‌باشد.

ازطرف دیگر پیشنهاد دادن اسلحه به‌هند دراین موقع که اختلاف بین هندوچین کمونیست بالاگرفته آیادلیل براین امرنیست که شوروی از چین کمونیست نگران است.

(لیوشائوچی)مردجدیدی که‌بجای (مائوتسه‌تونك)درچین برسرکار آمده باخروشچف میانه خوبی‌ندارد .وی مردی‌سرسخت‌ولجوج‌است .دیلی میل مینویسد : نمیتوان تصور کردکه خروشچف بااین اقدام خودمیخواهد هند راازرویه بیطرفی بازدارد زیرا اوبخوبی میداند که هند بااین حرفها دست ازروش خودنخواهد کشید.

دیلی‌میل سپس نقل ازگفته مارشال (مونت گومری)مینویسد که‌او پیش‌بینی کرده دربیست سال آینده اختلاف بین شوروی وچین کمونیست شدید خواهد شد.

مقالات وگزارشهای خارجی

ازجرائد فرانسه

فرانسه دربرابر جنگجویان الجزایر گذشت نمیکند

روزنامه لوموند چاپ پاریس ضمن اشاره به بیانات اخیر ژنرال دوگل رئیس جمهور فرانسه درمورد الجزایر مینویسد : بیانات ژنرال دوگل نشان میدهد که دولت فرانسه حاضر/ نیست در برابر جنگجویان الجزائر گذشت کند.

روزنامه لوموند سپس میافزاید: مسئله دیگری که در نطق ژنرال دوگل بآن اشاره شد و حائزاهمیت است مسئله زمان میباشد و رئیس جمهوری فرانسه معتقد است‌بالاخره متخاصمین خود خسته شده ازپای خواهند افتاد.

همچنین روزنامه «لاکروآ»چاپ فرانسه ضمن اشاره به نطق ژنرال دوگل مینویسد: رئیس جمهورفرانسه دربیانات خود خاطرنشان ساخته است که مابرای پیروزی وقت لازم داریم.

روزنامه «لاکروآ» سپس‌میافزاید: دیروز فرحات عباس نخست‌وزیر حکومت موقت الجزایر ضمن‌بیانات خود خاطر نشان نمود ماتازمانی مبارزه خواهیم کرد که فرانسه قدمی بطرف‌مابردارد. ولی ازبیانات ژنرال دوگل اینطور استنباط‌میگردد که فرانسه هنوز این قدم رابر نداشته است.

روزنامه مزبور اضافه میکند: ژنرال دوگل در بیانات اخیر خود الجزایر را «ایالت فرانسه» نامید و بدینترتیب تااندازه‌ای رضایت طرفداران ضمیمه ساختن الجزایر رابه فرانسه فراهم ساخت.

آگهی مناقصه مصالح ساختمانی

موسسه سرمسازی رازی حصارك واقع در ٤٨ کیلومتری تهران جاده قزوین مقداری مصالح ساختمانی (سنك ـ شن ـ ماسه) راطبق مشخصات موجوده ازطریق مناقصه خریداری می نماید داوطلبان می توانند با دریافت برك مشخصات از دفتر مرکزی موسسه واقع در وزارت کشاورزی و یادفتر حصارك محل موسسه با پرداخت ٥٪ کل بهاء به عنوان سپرده به حساب ۱۲۵۱ بانك ملی ایران شعبه فردوسی ویا به صندوق موسسه حصارك به پیوست پیشنهاد خودتا آخر روز یکشنبه دوم خرداد ماه ۳۸ تسلیم ورسید دریافت دارند ـ پیشنهادات واصله در روز دوشنبه سوم خرداد ماه ۳۸ ساعت ۱۰ صبح‌دردفتر حصارك باز وقرائت خواهد شدهزینه آگهی ومالیات‌وهزینه حمل وغیره کلیه بعهده برنده مناقصه می باشد ـ حضور پیشنهاد دهندگان در جلسه مناقصه آزاد وموسسه دررد ویا قبول یك یا کلیه پیشنهادات مختار است.

آ ـ ۳۷۹۰ ۱ـ۲ موسسه رازی ـ حصارك

رئیس ژاندارمری کل کشور درترکیه

تیمسار سپهبد عزیزی رئیس ژاندارمری ایران با هیئت ژاندارمری روز ۳۱ فروردین باستانبول وارد و یك هفته تمام در این شهر توقف کردند در عرض این مدت علاوه بر بازدید مراکز نظامی وژاندارمری این شهر آثار تاریخی و صنایع این شهر نیز دیدن کردند .آقای نورالدین کیا وزیر مختار وسر کنسول ایران در استانبول ضیافت مجللی بافتخار هیئت مذکور در سر کنسولگری ترتیب دادند که‌درآن عده‌ای از شخصیتهای نظامی و فرماندهان پادگان وروسای ادارات‌تابعه شرکت نمودند.

تیمسار سپهبد و آقای سر کنسول باتفاق سایر اعضای هیئت روز ۹ اردیبهشت در ضیافت قصر دولمه باغچه شرکت نموده و بحضور حضرت جلال بایار رئیس جمهور ترکیه پذیرفته شدند و مدتی در اطراف روابط دوستی وبرادری ایران و ترك‌مذاکره‌نمودند هیئت مذکور روز چهارشنبه ۸ اردیبهشت استانبول را بقصد تهران ترك کردند.

SUNDA RADIOS & TELEVISION

رادیو سوندا

چهارموج ـ علامپ

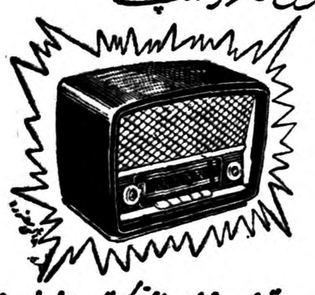

باخرید یکدستگاه رادیو سوندا مدل ۵۹ ساخت آلمان که باتلفن داخلی نیز مجهز میباشد

شمارا ازداشتن چندین دستگاه رادیو وتلفن درمنازل ویامحل کارتان بی‌نیاز میسازد

زیبا ـ محکم ـ علمی — خوش صدا ـ مناسب

نماینده انحصاری در ایران — سعدی ـ پاساژ سعدی

IRAN WELT Inc — AVENUE SAADI

هواپیماهای کومت بی.او.اِ.سی برفراز تهران

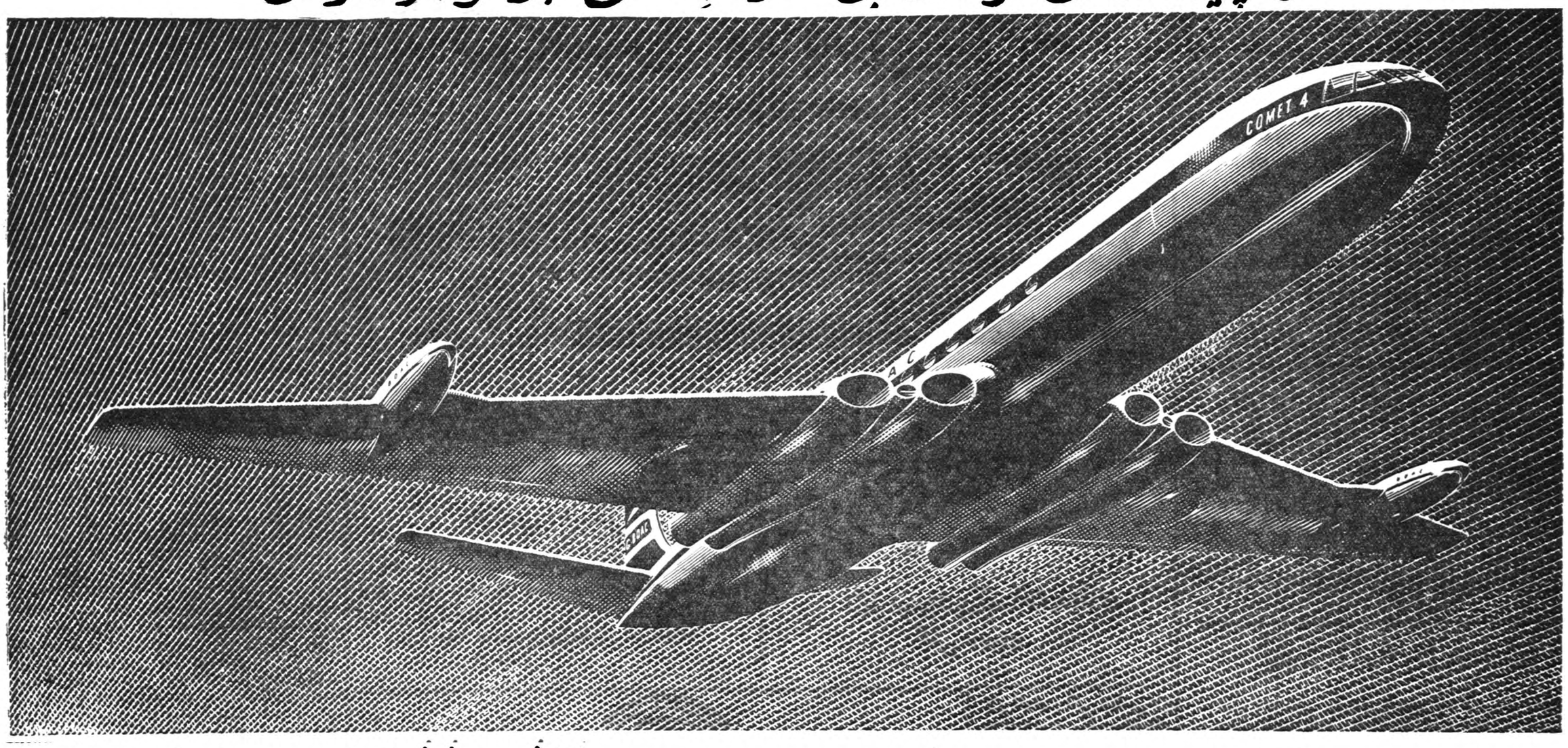

مسافرت فوق العاده راحت باجت

اکنون می‌توانید باعالیترین خط هوائی موجود در دنیا یعنی جت های بی‌نظیر کومت ٤ پرواز کنید.

پرواز های منظم دولوکس ـ درجه اول وتوریست ، لندن ـ توکیو که از فرانکفورت ـ زوریخ ـرم‌ـبیروت ـ تهران‌ـ کراچی ـدهلی ـ کلکته ـبانکوك‌ـ رانگون وهنك‌کنك میگذرد دائر است. البته این مسیر سوای پرواز هائی میباشد که مدتی است بین لندن ـ ممالك متحده و کانادا انجام میگیرد.

پرواز باجتهای کومت بی‌اواسی مخارج اضافه‌ای ندارد ولی در عوض آرامترین و عالیترین مسافرت هوائی را در اختیار شما میگذارد. چهار موتور جت بسیار قوی رولزرویس شما راباسرعت بی‌مانندی برفراز ابرها درآسمان آبی بدون کوچکترین ارتعاش بهرکجاکه خواسته باشید میرساند و فقط د رمقصد متوجه میشوید که مسافرت پایان یافته.

شما هم بابی‌اواسی مسافرت کرده تا از پذیرائی عالی این شرکت که در دنیا شهرت بسزائی دارد لذت ببرید هیچ خط‌هوائی دیگر نمی‌تواند چنین مزایای بی‌نظیری در اختیار شما بگذارد

برای کسب اطلاعات و تهیه جا به نماینده کل بی‌اواسی (ایرتوك) خیابان فردوسی شماره ۷۱ تلفن های ٤٥٨١١ ـ ٤٧٢٩٣ـ ٤٦٩٣٣ و یابسایر آژانسهای مسافر بری مجاز مراجعه فرمائید.

آ ـ ۳۷٦٦

ROLLS ROYCE

B·O·A·C COMET 4 JETLINER

بمناسبت بیست وپنجمین سال تاسیس ژورنال دوتهران

دولت فرانسه به سردبیر این روزنامه نشان عالی‌فرهنگی ****** اهدا کرد ********
درمراسمی که هفته پیش برگذار شد از خدمات‌مؤسسه اطلاعات درانتشار ژورنال دوتهران تقدیر شد**

سفیر فرانسه نشان عالی وفرهنگی فرانسه را بسینهٔ آقای دکتربروخیم سردبیر ژورنال دوتهران نصب میکند سناتور مسعودی مدیر مؤسسه اطلاعات نیز درعکس دیده میشوند .

دولت فرانسه از چندی قبل اقدام بتاسیس نمایشگاه سیار «مطبوعات فرانسه زبان در جهان» نمود .این نمایشگاه که از تمام روزنامه و مجلاتی که در کشور های جهانی بزبان فرانسه منتشر میشود تشکیل میشد بنا بتصمیم سفارت فرانسه در تهران روز چهارشنبه گذشته که مصادف با بیست وپنجمین سال تاسیس ژورنال دوتهران نشریه بزبان فرانسه موسسه اطلاعات‌می‌باشد در محل سفارت افتتاح شد.

در مراسم افتتاح این نمایشگاه دیپلماتهای خارجی مقیم تهران ، چندتن از سناتور ها وارباب‌جراید حضور داشتند .

ابتدا جناب سفیر فرانسه درتهران طی نطق افتتاحیه از زبان و تمدن فرانسه در جهان سخن راند وسپس اشاره به نقش بزرك موسسه‌اطلاعات در راه بسط دوستی بین دو کشور وانتشار تنها روزنامه فرانسه زبان تهران نمود وبنام دولت فرانسه و دانشمندان وعلمای این کشور از سناتور مسعودی مدیر موسسه اطلاعات تشکر نمود و موفقیت این موسسه را در انجام خدمات فرهنگی وعام المنفعه خواستار شد .

آقای سناتور مسعودی در جواب نطق جناب سفیر فرانسه نطقی‌ایراد نمود واز قدمت دوستی بین دو کشور ونقش مطبوعات در توسعه این دوستی ومودت سخن راند .

سپس مراسم اهدای نشان عالی فرهنك فرانسه به آقای دکتربروخیم استاد دانشگاه وسر دبیر ژورنال دوتهران که مدت هیجده سال‌است نویسنده وسر دبیر این روزنامه میباشد وآقای دکتر فرزامی‌سردبیر سابق ژورنال دوتهران و مدیر روزنامه «ایران‌پرس» صورت گرفت سفیر فرانسه پس از اشاره بخدمات دکتر بروخیم در اشاعه فرهنك و زبان فرانسه واظهار خوشنودی از این موضوع که ایران در بین کشور های آسیا کشوری که ازدیرزمانی با فرهنك فرانسه آشنا بوده ازطرف دولت جمهوری فرانسه نشان عالی فرهنك فرانسه را بسینه ایشان نصب نمود وسپس همین نشان به آقای دکتر فرزامی اهدا شد .

آقای دکتر بروخیم پس از تشکر از دولت وجناب سفیر فرانسه‌اظهار داشت :

«موسسه اطلاعات از هنگام‌تاسیس همواره علاقه به بالا بردن سطح فرهنك وعلم داشته است در بیست وپنج سال قبل روزنامه یومیه ژورنال دوتهران توسط این‌موسسه برای اولین بار انتشار یافت . از آن هنگام این روزنامه از لحاظ بستگی مطالب واهمیت و سرعت اخبار از تمام جراید مشابه خاورمیانه وآسیا جلوتربودوامروزه این‌روزنامه درسراسر کشور واغلب کشورهای جهان پخش میگردد ،من ضمن تشکر از کشور فرهنك پرور فرانسه امیدوارم روز بروز علائق

بقیه در صفحه ۱۱

سناتور مسعودی مدیر موسسه‌اطلاعات اولین شمارهٔ ژورنال دوتهران را به‌آقای جم نشان میدهند .

برای تهیه یک زندگی مدرن و راحت در هوای گرم تابستان
به شرکت کالای سوئد (واردکنندهٔ اجناس درجهٔ اول دنیا) مراجعه فرمائید

آ- ۳۷۵۴

-۸۰-

خوب فیلیپ ،آیا پدر خوانده خودرا در دادگاه ملاقات کردید ؟من میخواستم راینالدی را باخود نزداو به‌پلین ببرم .

جواب دادم :

ـ آری‌اورا دیدم .بشما خیلی‌سلام رسانید .

راشل به راینالدی گفت :

ـ آقای‌کندال‌یك دختر زیباودوست داشتنی دارد که کمی از فیلیپ جوان‌تر می‌باشد .

راینالدی گفت :

ـ دختر ؟آه، واقعا ؛پس پسر عموی شما چشم وگوشش آنقدرها هم بسته نیست ؟

راشل در حالیکه میخندید پاسخ‌داد:

ـ نه،نه، بهیچوجه !تا بیست فرسنگی اینجا هر مادری چشم خود را باودوخته است ..

من بخاطر می‌آورم که درآن موقع نگاهی عصبانی به راشل نمودم که باعث‌شد بیشتر بخندد .

هنگامیکه راشل برای تعویض لباس خود در اطاقش از مقابل صندلی من عبور کرد، مانند مواقعی که بسیار خوشحال بود دستی بشانه من زد و به‌خنده ادامه داد .سابقا در این مواقع باو یادآور میشدم که این‌حرکت او شبیه حرکات عمه فوبه بود و راشل از این حرف بیشتر می خندید .

در این هنگام بود که پس از خارج شدن راشل از اطاق ،راینالدی بمن گفت :

«شما وقیمتان بادادن مستمری به راشل سخاوت قابل تمجیدی ازخود نشان دادید .

اوازاین کار شما بسیار متشکر میباشد .این موضوع را راشل قبلا برای من نوشته بود .

من گفتم :

ـ قابل‌اورا درهرحال ندارد.»

وبا ادای این جمله امیدواربودم راینالدی ازادامه بحثدر این باره صرفنظر نماید .ولی‌او افزود :

« بدون شك شما میدانید که راشل بجز این مستمری هیچ دارائی ودرآمد شخصی ندارد. تنها درآمداوگاه‌گاه پولی است که من میتوانم با فروش اثاثیه‌اش برای او دست و پاکنم .آب وهوای اینجا برای او بسیار مفید بوده است ولی من‌فکرمیکنم‌اواکنون احتیاج به معاشرت با اجتماعی مانند اجتماع فلورانس را دارد . بهمین‌علت است که من تاکنون ویلای او را بفروش نرسانده‌ام . او باین ویلا بسیار علاقمند است.»

من جوابی ندادم. این راینالدی بود که میخواست راشل رابه منزل خود علاقمند نشان دهد .

قبل از ورود راینالدی باینجا راشل از علاقه اش نسبت به ویلای فلورانس صحبتی نکرده بود.

من نمیدانستم خودراینالدی تاچه حد ثروتمند است و از خود میپرسیدم آیا فقط پس از فروش اموال راشل باوپولی میدهد و یا اینکه از دارائی شخصی‌اش نیزگاه گاه‌چیزی‌به‌راشل‌هدیه‌مینماید.

چقدر آمبرویز حق داشت که ازاین مرد متنفر باشد و از او کناره جوئی‌نماید ! چه نقطه ضعفی در راشل باعث شده بود با او بعنوان مشاور وبعنوان دوست تمراوده داشته باشد ؟

راینالدی‌به‌صحبت خودادامه‌داد :

« بدون شك بهتر است راشل ویلای خودرابفروش رساند و یاآپارتمانی در فلورانس خریداری نماید یا اینکه منزلی برای خود در «فیسول» بنا کنددرفیسول‌راشل دوستان زیادی‌منجمله خودمن دارد که حاضر بدوری از او نیستند . »

من گفتم :

ـ شما در اولین برخوردتان با من اظهار داشتید که راشل یك زن احساساتی میباشد .شاید احساسات او باو امر میکند که در هرکجا که میل داشته باشد اقامت نماید .

راینالدی جوا بداد :

ـ بدون شك . ولی احساسات‌او همواره احساساتی‌موافق و خوب نمی باشد . »

فکر می‌کنم منظور راینالدی این بود که ازدواج راشل باآمبرویز وباآمدنش بانگلستان جزء کارهای غلطی بوده‌که ازروی احساسا تمرتکب شده است .

راینالدی بروی راشل نظر باینکه امورش را اداره مینمود نفوذی‌داشت و میخواست ازاین نفوذ برای بازگرداندن اوبه‌فلورانس استفاده نماید . فکرمیکنم علت سفر اوبه‌انگلستان فقط همین سبب راداشته است .

شاید او میخواست راشل را مجاب‌نماید که حضورش در ایتالیا لازم بوده وباستمری که از من دریافت میکرد نمیتوانست مادام العمر زندگی نماید .

ورق برنده دردست من بود واراینالدی ازوجود آن اطلاع نداشت . سه‌هفته دیگر راشل تاپایان عمر دیگر احتیاجی به‌راینالدی پیدانمیکرد .

اگر من تا این حد از قیافه راینالدی متنفر نبودم، میل داشتم از شدت شادی حداقل لبخندی بزنم.

راینالدی گفت :

« من تعجب میکنم باوجود تعلیم وتربیت جدی که شما داشته‌اید چگونه توانسته‌اید چندین ماه در زیر یك سقف بایك زن زندگی نمائید.

نگاه راینالدی تیره گشت و اضافه نمود :

ـ آیا ازاین موضوع تاکنون احساس ناراحتی وجدانی ننموده‌اید ؟

من گفتم :

ـ ابدا. برعکس ازاین موضوع خوشوقت هستم .

ـاین کار برای جوان کم‌تجربه‌ای مانند شما سم میباشد، و این سم باین مقدار ممکن است بسیار خطرناك باشد .

جواب دادم :

ـ من بزودی بیست و پنج سال خواهم داشت و فکر میکنم بتوانم زهر را از پادزهر تمیز دهم .

راینالدی گفت :

ـبسر عموی‌شما آمبرویز نیز در چهل‌وسه‌سالگی همین‌گونه فکرمیکرد. آنچه بعدا روی داد ثابت نمودکه او اشتباه مینمود.

پرسیدم :

ـ آیا این حرف شما اخطار است یا نصیحت ؟

او گفت :

ـ اگر آنرا قبول کنید، میتوانید بهر دو صورت آنرا بپذیرید. اکنون با اجازه شما، من باید بروم برای صرف شام لباس بپوشم. »

فکر میکنم نقشه راینالدی این بودکه ما را از یکدیگر جداسازد و برای اینکار جمله‌ای که بخودی خود زهرآگین نبود ولی برای مسموم کردن محیط کافی بود میگفت ومیرفت .

نیازمندیها و آگهی‌های کوچک

استخدام میشود

یك ماشین نویس لاتین استخدام میشود دارالترجمه وایزمن مقابل دارائی
آ-۳۱۴۳

به‌یکنفر ماشین‌نویس
مرد نیازمندیم طالبین براهنمای شماره ۳اطلاعات مراجعه کنند
آ-۳۲۸۳

بیك راننده که مختصر اطلاعی از زبان انگلیسی داشته باشد نیازمندیم داوطلبان به شرکت ایرتوك خیابان فردوسی شماره ۷۱ تلفن ۴۵۸۱۱ مراجعه نمایند .
آ-۳۴۷۴ ۱-۲

استخدام نقاش تبلیغاتی
سازمان فاکوپا برای انجام امور تبلیغاتی بچند نفر نقاش ورزیده نیازمند است .
نشانی-خیابان نادری-کوچه‌گوهرشاد شماره ۲۶
آ-۳۱۱۰ ۱-۶

هتل کارلتون
به چند کارمند و مستخدم زن و مرد احتیاج دارد برای مذاکره شفاهی از ساعت ۱۰ تا ۱۲ و ۱۵تا ۱۷ بمحل ساختمان هتل در خیابان ثریا به‌آقای موریس مراجعه شود.
آ-۲۷۵۵ ۱-۴

استخدام ماشین نویس
بیك نفر دوشیزه یابانو که درماشین نویسی لاتین ورزیدگی کامل داشته ومسلط بزبان فرانسه وآشنا بزبان انگلیسی باشد نیازمندیم .
داوطلبان از ساعت ۵تا۷ بعد از ظهر بنشانی‌زیرمراجعه‌نمایندکشتیرانی احمد زاده -خیابان شاهرضا -مقابل لاله‌زارنو .
آ-۳۶۱۸ ۱-۳

به‌یکنفر مخبر افتخاری
نیازمندیم (تلفن ۳۴۰۵۳)
آ-۲۷۳۰ ۱-۱۰

آگهی استخدام
برای مدیریت قسمت فنی ماشین ، شخصی که دارای معلومات علمی در حدود دیپلم‌بوده وگواهی رانندگی داشته ودر امور فنی موتوری کاملا وارد باشد ،استخدام میشود .
داوطلبان از ساعت ۱۱ تا ساعت ۱۳ روز چهار شنبه مورخ۱۵ر۲ر۳۸ در خیابان فردوسی شمالی بشرکت تضامنی احمد خسروشاهی وبرادران. شماره ۵۸۳ (جنب شرکت فرش ایران)مراجعه نمایند .
آ-۳۶۵۶ ۱-۲

جوانی دیپلمه
که‌بامور فروشندگی دارو -کار های تجارتی -حسابداری مقدماتی وارد باشد مورد نیاز است .واجدین شرائط بعداز ظهر ها بسرای روشن -ناصر خسرو اطاق شماره ۱۲رجوع نمایند .
آ-۳۲۹۷

استخدام مترجم
یك تن مترجم‌زبر دست‌که بزبانهای فارسی و انگلیسی ونیز ماشین نویسی فارسی وانگلیسی کاملا آشنا باشد برای خدمت درآموزشگاه پرستاری اشرف پهلوی استخدام میشود .داوطلبان میتوانند تا پایان اردیبهشت‌ماه‌جاری بسازمان‌شاهنشاهی خدمات اجتماعی خیابان قوام‌السلطنه مراجعه نمایند .
آ-۳۶۸۶ ۱-۲

کارخانه ارج استخدام‌میکند
دو نفر کارگر سوهانکارآزموده جهت قالب سازی مورد احتیاج‌است داوطلبان بکارخانه ارج خیابان‌شوش مراجعه نمایند .
آ-۳۸۰۴

آگهی استخدام
۱-دو نفرمهندس‌جوان فارغ‌التحصیل دانشکده فنی رشته راه وساختمان.
۲- یکنفرمهندس‌مکانیك‌فارغ‌التحصیل دانشکده فنی .
داوطلبان با دردست داشتن مدارك تحصیلی وسابقه کار خود به‌شرکت تکنیك خیابان سعدی کوچه بدایعی مراجعه فرمایند .
آ-۳۱۶۹ ۱-۳

به‌یکنفر ویزیتور تحصیلکرده
دارای گواهی نامه‌و سابقه‌ممتد در رانندگی برای تبلیغات داروئی در شهرستانها نیازمندیم داوطلبان‌به شماره ۵۷۶ دفتر راهنمای اطلاعات مراجعه فرمایند .
آ-۳۲۱۹

الکتریکی ادیسون
واقع در خیابان شمیران نرسیده بقصر ایستگاه کلانتری ۲۵ به چند نفر کار گر سیم کش کار آزموده نیازمند است داوطلبین بآدرس‌بالا یا تلفن ۳۶۴۷۳ مراجعه نمایند .
آ-۳۲۳۵

مستغلات

هرمبلغ‌پول میخواهید
مستقیما باورقه مالکیت رجوع‌فرمائید لاله‌زار ۳۹۷۸۴ به بنگاه کوشان
آ-۲۲۷۰ ۱-۲۰

نقشه‌های ساختمانی
توسط مهندسین مجرب شرکت
ساختمانی بتون‌ریز
بطور رایگان تهیه ومقاطعه آن بقیمت مناسب انجام میگردد چهار راه‌دروازه دولت مقابل خیابان سعدی تلفن ۶۹۴۹۵ .جنب آموزش فرهنك
آ-۲۵۵۸ ۱-۱۰

احتیاج فوری
چند دستگاه خانه برای سکونت خارجیها در شمال‌شهر مورداحتیاج فوری‌است مالکین‌مستقیما «بشرکت اسکار» خیابان تخت جمشید شماره ۳۰۷ تلفن ۶۵۹۰۱ مراجعه‌فرمایند.
آ-۳۰۷۶ ۱-۵

آپارتمان اجاره
درخیابان باب‌همایون
دارای سه اطاق حمام برق آشپزخانه رجوع فرمایند لاله‌زار ۳۹۷۸۴
به‌بنگاه کوشان
آ-۳۵۲۲ ۱-۳

ملك مستقلی است واقع در
سه‌راه زندان نوساز دارای ۱۰ باب مغازه و یك زیرزمین بزرك و یك حیاط و ۶ دستگاه مجزا که جمعا مبلغ ۴۲۰۰۰ ریال دراجاره است بامستاجر و تخلیه معاوضه و معامله میشود با تلفن ۵۲۱۷۱ مکالمه‌فرمائید
آ-۳۰۳۷ ۱-۱۰

پول شرطی هرقدر بخواهید
دو برابر مبیع مرغوب حاضراست آژانس رایت شاهرضا روبروی سینما رویال تلفن ۳۲۹۷۱
آ-۲۸۵۷ ۱-۱۰

یکدستگاه آپارتمان دارای
پنج اطاق وحمام (وان ودیوترم)ویك انبار با گاراژ دارای برق وتلفن در بهترین نقطه شاهرضا مبله‌اجاره‌داده میشود طالبین بعد از ظهرها بشماره تلفن ۴۳۶۵۱ ودر تمام اوقات بشماره تلفن ۴۲۷۳۸ تلفن‌نمایند
آ-۳۲۶۵

پنج باب خانه نو ساز باآب‌برق‌تلفن شمالی وجنوبی شمال‌شاهرضاخیابان شمیران بهار امیر آباددو طبقه‌وسه طبقه بمساحت ۴۵۰ متر۲۷۰ متر۲۸۰ ۳۰۰ متر ۳۵۰ متر نصف پول‌ونصف زمین معاوضه میشود آژانس‌رایت شاهرضا روبروی سینما رویال .
تلفن ۳۱۸۵۳و ۳۲۹۷۱
آ-۱۷۷۷ ۵-۵

اجاره داده میشود
طبقه چهارم ساختمان ۶۰۰ متری واقع در خیابان فردوسی مشتمل بر ۲۰ اطاق وسایر لوازمات با تراس ۶۰۰ متری که دارای اطاق آب .برق وسایر لوازم میباشد بانضمام محل‌هائی برای نصب تابلوهای تبلیغاتی .دیواری .نئون‌برای‌شرکتها بانکها نمایشگاه .استودیوی فیلمبرداری .فروشگاه و غیره کلایا جزا اجاره داده میشود .طالبین به خیابان فردوسی پاساژ ۲۶ شماره ۱۱ تلفن شماره ۳۲۴۴۰ مراجعه نمایند
آ- ۲۲۳۱ ۱-۳

زمینی است
بمساحت ۱۴۰۰مترمربع‌واقع‌درزعفرانیه (انتهای خیابان اسدآباد) معامله و معاوضه میشود باتلفن ۵۲۱۷۱ مکالمه فرمائید .
آ-۳۰۳۷ ۱-۱۰

اجاره داده میشود
یك طبقه ساختمان نوساز شامل پنج اطاق بزرك وکلیه لوازم با شوفاژ وآب گرم دائم‌واقع درخیابان پهلوی کمی بالای نهر کرج کوچه کاریابی شماره ۱۴ تلفن ۶۸۹۳۰
آ-۳۲۶۳

به‌یکنفر موتورچی که
آشنائی بموتور دیزل داشته باشد نیازمندیم به تلفن ۲۴۳۳۴ یا سرای مهدیه مراجعه نمایند
آ-۳۲۳۷

برای امور دفتری
به یك کارمند مرد احتیاج است داوطلبان به صندوق پستی ۱۷۷۳ مکاتبه نمایند .
آ-۳۲۰۷

بدونفر دیپلمه
کامل متوسطه شعبه ریاضی برای ۹ساعت کار روزانه از قرار حقوق سه هزار و پانصد ریال ماهیانه با دویست هزارریال تضمین محضری نیازمندیم .شرکت شوشسر -تخت جمشید مقابل هتل جم -۵ر۴ تا ۵ر۶ عصر
آ- ۳۲۴۳ ۱-۲

آگهی های متفرقه

محصولات کارخانه برادران ورشوچی

مدلهای جدید سماورهای نفتی برادران ورشوچی باچراغ‌شعله‌تمام آبی. مرکزپخش: تهران سرای اردیبهشت تلفن ۵۱۷۷۶ در موقع خرید بمارك مخصوص برادران ورشوچی دقت فرمائید.
آ- ۳۲۷۹ ۱-۱۵

رستوران جدید «لوزان» افتتاح شد

کمیت وکیفیت منوهای شب وروزما درسالن رستوران‌مدرن و سرویس عالی وبهاء مناسب بدون تردید رضایت کامل هرمشگل پسندی را جلب میکند خیابان ایرانشهر(بین شاهرضا وتخت جمشید)
تلفن‌های ۴۹۳۲۱و ۴۲۰۶۵

برای هرگونه سفارشات پلاستیکی به پلاستیك سازی اوج به تلفن ۵۱۹۰۲ مراجعه فرمائید .
آ-۱۸۷۲ ۱-۱۵

تلمبه فوگل اطریش
درهمه اروپا مشهور است
نماینده انحصاری
شرکت سهامی تهران اروپ
آ-۴۴۵۷۲ ۱-۲۰

تدریس انگلیسی
معلمی مجرب کار آزموده آمریکا دیده که میتواند زبان انگلیسی‌مقدماتی وعالی‌را در منزل شما تدریس کند برای بعد از ظهر شاگرد میپذیرد - طالبین از ساعت ۴ تا ۸بعد از ظهر باتلفن ۴۳۲۴۱ آقای هاشمی مکالمه نمایند .
آ-۲۸۵۲ ۱-۱۵

ماشین چمن تراش آلمانی
شرکت بازرگانی آریا محدود خیابان فردوسی شماره ۱۲۹
آ-۳۷۲۶ آگهی‌مصور

الکترو پمپ‌مستغرق پلوگر
باندازه های‌سه‌چهارم‌اسب الی۸ اسب یك فاز وسه فاز وارد شد شرکت تهرانشهر محدود خیابان سعدی تلفن ۳۴۳۵۳ و ۳۰۲۱۱۵
آگهی مصور آ-۳۷۳۰

کلاس انگلیسی مبتدی
روز ۱۵ اردیبهشت با متد سمعی و بصری تشکیل میشود
کاخ دانش
نادری -نرسیده بچهارراه‌اسلامبول
آ- ۳۲۸۶

بفروش میرسد

قطعه‌زمینی بمساحت ۱۸۰
متر واقع در ۱۵۰ متری بالای‌بلوار کرج وشرق خیابان میکده که‌نقشه مدرن ساختمانی وپروانه آن موجود و اقساط لوله کشی آب مرتباپرداخت شده بفروش میرسد .بعد از ظهرها به تلفن ۶۶۵۷۳ مراجعه شود .
آ- ۳۱۷۵

«یك داستگاه تلفن خودکار که‌ده شماره تلفن داخلی ودو شماره‌خارجی دارد بفروش‌میرسد علاقمندان‌میتوانند بسفارت کبرای هند کوچه سرشار نزدیك چهاراه کالج تماس بگیرند.»
آ-۳۷۹۸

منازل فروشی
چند دستگاه ساختمان فروشی از ۱۲۰ الی ۳۰۰متر دو طبقه ونیم‌روی کار سیمان سفید با تمام وسائل نقد واقساط بفروش میرسد خیابان شمیران ایستگاه خندان بازرگانی خندان تلفن ۸۱۹۰۰ مراجعه‌فرمائید
آ-۳۱۶۵

برق سه‌فاز (شهرداری)
۲۰ آمپر صنعتی حاضر وبفروش میرسد طالبین به بنگاه امین‌اول خیابان سعدی انتهای اکباتان ویا به به تلفن ۳۷۳۴۰ مراجعه‌نمایند .
آ-۳۲۰۳ ۱-۳

جویای کار

یك راننده جوان جویای کاراست شماره ۵۸۰ دفتر راهنمای اطلاعات مراجعه شود .
آ-۳۲۸۱

شخصی مجرب با سواد
باداشتن ضامن معتبر با روزی شصت ریال حقوق جویای کاراست طالبین به راهنمای اطلاعات‌شماره ۵۷۷ مراجعه فرمائید .
آ-۳۲۴۵

بانوئی باسواد
که کارهای خانه داری .خیاطی. آشپزی خدمت در مطب ومهمانخانه را بنحو احسن انجام میدهد جویای کار است از طالبین خواهشمنداست بشماره ۵۷۸ دفتر راهنمای اطلاعات مراجعه شود .

شخصی دارای اطلاعات‌کافی
در امور حسابداری وآشنابزبانهای فرانسه . انگلیسی .حاضربخدمت در مؤسسات آزاد از صبح تا ظهر میباشد به شماره ۵۷۵ دفتر راهنمای اطلاعات مراجعه شود .
آ- ۳۲۰۵

واگذار میشود

خیابان تخت جمشید روبروی سفارت امریکا
یکدستگاه آپارتمان پنج اطاقه‌با دو تراس وحمام وبرق ولوله کشی آب باجاره واگذار میشود طالبین به تلفن ۶۹۰۰۷ ویا بمنزل شماره ۳۶۷ مراجعه نمایند .
آ-۳۲۸۵

یك مطب داندانپزشکی
باتمام وسائل برقی سرچهارراه واگذار میشود تلفن ۵۰۳۸۷
آ-۲۹۴۵ ۱-۴

یکدستگاه ساختمان
چهار اشکوبه در مجسمه شاهرضا نزدیك میدان فردوسی که با زیر زمین مشتمل بر بیست اطاق است جهت دوائر دولتی وشرکتها به‌اجاره واگذار میشود طالبین بین ساعت ده تا دوازده به تلفن شماره ۲۴۴۵۴ مراجعه نمایند .
آ-۳۲۲۵

مغازه آپادانا
آدرس :چهار راه شاه جنب کوچه ملك
آ-۳۲۵۷ ۱-۲

چاپخانه کوچك
باتمام لوازم به فروش میرسد. اجاره داده میشود به‌تلفن ۳۴۰۵۳ مراجعه شود .
آ-۲۷۳۰ ۱-۱۰

تخم‌گل‌فروشی تقوی
عالیترین وارزانترین تخم چمن رنك مخملی را که سالهاست‌زینت خانه و باغچه شما است آماده‌نموده متوجه باشید چمن‌های برك پهن‌سه ماهه خارجی را جای چمن دائمی تقوی بشما نفروشند در موقع‌خرید بذرها تابلوی مغازه تقوی ومارك ومهر پاکتها را دقت فرمائید
مقابل وزارت کشور روبروی مجسمه میدان ارك
تخم گل فروشی تقوی تلفن۲۵۹۷۸
آ-۳۲۰۱ ۱-۴

کلاس رادیو - تلویزیون
تشکیل ونامنویسی میشود
کاخ دانش
نادری -نرسیده بچهارراه اسلامبول
آ-۳۷۳۸

فروش اتومبیل

اتومبیل ولکس‌واگن۹۵شخصی
فروش فوری تلفن ۴۲۱۷۳
آ- ۳۲۵۳

گم شده

ازدرجه اعتبار ساقط است
یك دسته چك بانك ملی‌شعبه بازار دارنده حساب جاری شماره ۳۷۵۶۲ بنام اینجانب حسین‌حکیم باشیان مفقود گردیده واز درجه اعتبار ساقط است
آ-۳۱۸۱

پسربچه ۱۵ ساله
بنام ولایت ناصر وند تکله مدت ۶روز است مفقود شده است از هموطنان‌عزیز تقاضادارددرصورت‌پیدا نمودن به دروازه دولت خیابان بهار شرکت‌راپل‌به‌سرایه‌دارشرکت اطلاع دهند .
آ-۳۱۸۷

یك کیف محتوی شناسنامه
اینجانب با تصدیق رانندگی وجواز تفنك در حوالی داودیه مفقود گردیده از یابندگان خواهشمند است به تلفن ۵۲۱۵۲ مراجعه ومژدگانی‌خود را دریافت نمایند .
دکتر مهرابیان
آ-۳۱۶۷

آموزشگاهها

آموزشگاه ربانی
آموزشگاه ماشین‌نویسی ربانی‌شاه آباد از هر حیث مورد اطمینان است تلفن ۳۷۱۳۵

ماشین‌نویسی کشور
خیام مقابل پارك شهر بااسلوب ده انگشتی

رانندگی
میدانید اسلوب‌صحیح‌رانندگی و میکانیکی را درکجا می‌آموزند فقط در هنرستان فنی پرستو گمرك شاهپور تلفن ۲۳۹۱۶

تعلیم رانندگی صحیح
هنرکده فنی رانندگی و میکانیکی را با اخرین متد علمی بشما می اموزد و تا گرفتن گواهی نامه‌رسمی بشما تعلیم می دهد .
هنرکده فنی روبروی چاپخانه مجلس تلفن ۳۸۰۴۶

ثبت شرکتها

دفتر مشاوره قاضی
اساسنامه واوراق ثبت شرکت های تجارتی‌را تنظیم‌وانجام تشریفات‌قانونی ثبت شرکت‌را تعهد می‌نماید -علائم تجارتی را به‌ثبت میرساند .
نشانی -خیابان شاهرضا -غرب‌میدان فردوسی کوچه شاهرود تلفن۴۷۷۰۶ پذیرائی ازساعت ۳تا۹ بعداز ظهر .

هما
بانوان باسلیقه
شیك ترین کیف عالی ترین مدل تحت‌نظر متخصصین کار آزموده با ارزانترین قیمت که درکیف‌سازی‌هما مقابل مجلس تهیه میشود ابتیاع فرمائید .

کشاورزان محترم
بازرگانی اصغر اکبری پور
هر مارك ماشینهای کشاورزی رابدون هیچگونه کمیسیون تهیه وکسری پیش قسط تراکتور راتأمین میکند - سعدی جنوبی سرای صدقی ۹۲

راهنمای پزشکی

دکترهای متخصص دربیماری‌های قلب

دکتر تیمور کلالی
متخصص بیماری های‌قلب‌ازدانشگاه پاریس خیابان شاه آباد عمارت ۱۰ طبقه پذیرائی بعداز ظهر ها تلفن مطب ۳۴۱۲۲ منزل ۴۰۵۹۶

دکترهای متخصص درگوش و حلق وبینی

دکتر آزاد
متخصص، گوش و گلو و بینی‌خیابان منوچهری کوچه ارباب جمشیدپذیرائی از ۴تا ۵ر۸ بعداز ظهر تلفن ۳۹۵۸۸ و۳۹۵۸۴صبح‌هابا تعیین وقت قبلی

دکترهای متخصص درامراض داخلی

دکتر مسعود امینی
معالج بیماریهای - داخلی -زنان‌و کودکان با بیست و دوسال سابقه طبابت - معالجه قطعی بیماری‌های: روماتیسم -سیاتیك - چاقی مفرط درد اعصاب - فلج وسستی اعصاب بوسیله الکتروفیزیو تراپی با وسائل مدرن آلمانی اشعه ماوراء بنفش و مادون قرمز و ماساژ های طبی - شاهرضا - جنب سفارت هندوستان تلفن ۴۴۷۱۴

دکتر اخوان صادقی
بیماری های درونی - کودکان - پوست - مقاربتی سلسبیل چهارراه وثوق تلفن ۶۵۰۱۹

متخصص بیماریهای جهاز هاضمه

دکتر رفیعیاز دانشگاه پاریس . معده - کبد -روده -پذیرائی۳تا۸ بعد از ظهر خیابان جامی اول کوچه پاریس .

پزشکان متخصص درجراحی پلاستیك

دکتر بحری
دانشیار دانشکده پزشکی متخصص جراحی زیبائی وپلاستیك خیابان سعدی روبروی پمپ بنزین تلفن ۳۰۲۴۸۹

احتیاجات زندگی

آرایش وزیبائی
سالن آرایش وزیبائی آلبا تلفن۴۶۷۸۵ تحت نظر مادام هوانسیان ومتخصص آرایش، سر آلیا شاهرضاجنب‌لوان‌تور

نقشه‌های ساختمانی
قبل از تهیه هرگونه‌نقشه‌ساختمانی از مجموعه نقشه‌های ساختمانی شرکت فرازنو دیدن کنید ابتدای خیابان منوچهری پاساژ ساعتچی تلفن ۳۰۲۶۰۱

بذرافشان نظامی
بهترین تخم گل تخم سبزی تخم چمن وکود شیمیائی را در اختیار شما می گذارد . نشانی خیابان قزوین چهارراه ملك تلفن ۲۴۰۰۰

آژانس اردستانی
مطلع‌ترین موسسه درباره تهیه‌همه نوع مسکن و اتومبیل
نشانی - خیابان شاه چهارراه سی متری تلفن ۴۱۹۴۹

سالن جدید دوزندگی‌سلوك
افتتاح سالن جدید دوزندگی‌سلوك را باطلاع عموم آقایان میرسانیم . لاله‌زار مهران تلفن ۳۳۰۳۶

تعمیرات درمنازل
تعمیرات رادیو -رادیو گرام- ضبط صوت‌و یخچال تحت نظر مهندس تحصیل کرده اروپا در منزل تلفن ۳۰۳۱۲۴

محصولات علاءالدین‌انگلستان
برای کلیه لوازم یدکی محصولات علاءالدین وبهترین اجاقهای‌خوراکپزی سنگترین‌دوچرخه و سه‌چرخه‌بچه‌گانه مناسبترین کولر برای مناطق‌گرمسیر شرجی به‌فروشگاه علاءالدین خیابان نادری - مقابل سفارت انگلیس‌تلفن ۴۳۰۰۷ مراجعه فرمائید .
آ-۳۲۵۰ ۱-۷۸

دکتر محمد ملك افضلی
صبح و عصر پذیرائی می‌نماید .
قلهك مقابل خیابان دولت

دکتر سید محمود انگجی
نشانی دروازه دولت

دکترهای متخصص درمجاری ادرار و تناسلی

دکتر شاپور صدری
خیابان سعدی بالای بیمارستان‌امیر اعلم روبروی هدایت‌تلفن ۳۲۳۹۲ پذیرائی : ۴ تا ۸ بعد از ظهر

دکتر محمد رضا مسدد
رزیدنت سابق بیمارستان های امریکا درمان قطعی بیماری های مقاربتی پذیرائی : ۸-۴ بعد ازظهر اول سعدی - چهارراه دروازه‌دولت

دکتر دانشگر
امراض مقاربتی جلدی تناسلی و سستی امراض زنانه و نازائی‌خیابان سپه مقابل پستخانه تلفن ۳۰۲۴۱۶

دکتر صادقی
درمان سوزاك تازه و کهنه وسستی وناتوانی‌جنسی‌مردان پذیرائی‌عصرها خیابان ری اول صدرالاشراف

دکتر معانی
امراض‌مقاربتی -مجاری ادرارامراض زنانه و سستی خیابان فردوسی مقابل بانك ملی ایران

دکتر ا - پولوسا
متخصص‌بیماری های‌مقاربتی،مجاری ادرار و تناسلی‌پذیرائی صبح‌وعصر خیابان فردوسی شمالی مقابل‌خیابان کوشك کوچه صادق تلفن ۴۶۵۸۹

دکترهای متخصص‌درامراض پوست

دکتر محققی
دانشیاردانشکده پزشکی پذیرائی از ۴ تا ۸ بعد از ظهر نشانی دروازه دولت‌روبروی‌پمپ بنزین تلفن ۳۳۰۰۹

دکترهای متخصص‌درامراض زنان

دکترکیقباد کاوسی
متخصص بیماری های زنان رایمان مخترع تکنیك پلاستیکی برای درمان نازائی از امریکا نشانی‌شاهرضامقابل ایرانشهرپذیرائی عصر ها

دکترهای متخصص درامراض دهان و دندان

دکتر آرام صفریان
خیابان یوسف آباد روبروی‌ت.ث.ث کوچه سیمی تلفن ۴۴۵۰

دکترهای متخصص دربیماری اعصاب

دکتر جعفر رحمانی
از دانشگاه لندن خیابان پهلوی بالاتر از چهارراه امیر اکرم تلفون ۴۵۱۱۴ پذیرائی صبح و عصر

دفترخانه های درجه یک تهران

دفترخانه ۱۲۴ جلال زرین خیابان سعدی روبروی ایران‌تور تلفن۳۲۱۶۵

دفترخانه اسناد رسمی۱۳۹
رضا عاصم گرگان چهارراه معینیه تلفن ۳۵۸۳۴

دفترخانه اسناد رسمی درجه ۱ شماره ۷۹ بتصدی محمد امامی‌واقع در چهارراه سید علی کوچه حریری شماره‌تلفن ۳۲۹۴۹

دفتر ازدواج ۲۲ و طلاق ۲۴شمال شهناز خیابان امین‌الدوله ایستگاه گلچین تلفن ۳۰۲۲۶۹ جعفری ابهری

صاحب امتیاز و مدیر مسئول: عباس مسعودی
جای اداره خیابان خیام چاپخانه اطلاعات

فروشگاه سماور نفتی طلو
شعله آبی
۸ دقیقه جوش
شاهپور مقابل سینما جهان
تلفن ۶۶۴۹۰

کشیك امشب پزشکان

آقایان‌دکتر محمدرضامسدد: دروازه - دولت اول‌خیابان سعدی تلفن۳۲۹۳۲ دکتر کاظم نجم آبادی :شاهرضاغربی چهار راه بیمارستان پهلوی تلفن ۴۷۳۲۳ - دکتر محمد حسن رازانی: دوراهی یوسف آباد - دکتر خلیل رسولی : امیر آباد خیابان نصرت‌جنب کلانتری ۱۹ تلفن ۴۵۳۲۵ - دکتر دکتر غلامحسین مهرعلی : چهارراه سلسبیل تلفن ۶۶۶۶۰ دکتر کرامت‌اله فرهودی : خیابان شاهرضا پل چوبی تلفن ۳۸۵۱۰ دکتر هوشنك بیضائی : قلهك‌خیابان دولت ایستگاه قنات تلفن ۸۱۹۱۰- دکتر حسین حمیدزاده : قلهك‌خیابان دولت چهارراه رستم آباد . (کشیك دائم)
آقایان دکتر مظاهری :خیابان‌شمیران سی متری مقابل اداره رادیو -دکتر عیوض زاده : خیابان امیر آباد کوچه خوشنویسان .

کشیك امشب داروخانه‌ها

داروخانه میر : انتهای شهباز
داروخانه سیما :خیابان‌نواب‌چهارراه شکوفه
داروخانه ستاره: خیابان‌سی‌متری نظامی چهارراه حشمت‌الدوله .
داروخانه حشمت :خیابان‌شهباز
داروخانه شبانه روزی‌امریکائی: مقابل درمانگاه دریفوس .
داروخانه محمدیان : خیابان‌ری‌جنب کوچه آبشار
داروخانه شبانه روزی‌فرزادخیابان قلهك نزدیك داودیه مقابل ثبت‌قلهك
داروخانه و آزمایشگاه دکتر امینی (شبانه‌روزی) تلفن ۹۱۹۸۸-نارمك ایستگاه دفتر بازار مرکزی
داروخانه سعادت کشور: خیابان اسکندری چهار راه اسکندری .
داروخانه زیبا : خیابان ویلا ، چهارراه پهلوی تلفن ۴۵۲۹۰
داروخانه کاخ: خیابان کاخ‌جنب کوچه مشتاق

کشیك امشب بیمارستانها

بیمارستانها : مسمومین‌بیمارستان های شفا یحیائیان خیابان ژاله‌تلفن ۳۷۶۳۱ لقمان‌الدوله ادهم خیابان مخصوص پشت باغشاه تلفن ۲۳۲۳۳ مجروحین‌بیمارستانهای رازی‌درخیابان شاهپور و امدادی‌شیروخورشیدخیابان مولوی‌باغ‌فردوس،زایمان‌وعوارض‌زنانه بیمارستان های زنان پیچ شمیران ووزیری خیابان شیخ هادی‌و زایشگاه حمایت مادران ونوزادان‌خیابان‌پاستور ودرمانگاه‌جنوب بنگاه حمایت‌مادران خیابان مولوی در مورداحتیاج فوری بپزشك مقابل‌وزارت بهداری‌بوسیله آمبولانس به‌پزشك کشیك هدایت‌می شوید .تلفن ۲۰۰۷۱

تلفنهای مورد نیاز

تلفن شهربانی: ۳۰۰۸۴تا۳۰۰۸۱
آتش‌نشانی ۴۴۴۴۳-۴۴۴۴۴
نگهبانی پلیس تهران ۳۰۲۱۵۰
اداره راهنمائی ۳۰۳۶۱۴
راهنمائی تصادفات ۳۰۲۸۲۵
فرودگاه مهرآباد ۴۱۱۷۳
شرکت تلفن :۳۰۵۵۱۱
بوتا گاز -سعدی ۵۲۲-۳۲۳۸۳
نمایندگی نستله (شرکت سهامی خوراك ۳۱۹۲۲ و ۳۶۵۴۲
شعبه بازرگانی حاجی سید حسن احمدزاده وپسران قسمت کشتی‌رانی. تلفن ۴۵۷۹۲
تجارتخانه خلیل ایران زاد ۳۳۷۰۶
فروشگاه ترمه چهارراه شاه ۶۵۶۱۹
شعبه بازرگانی حاج‌سیدحسن‌احمد زاده و پسران کشتی رانی ۴۵۷۹۲
شرکت سهامی بارو کشتیرانی ۳۰۴۸۲۵

تلفن های اطلاعات

تلفنخانه ۳۰۰۱۱تا ۳۰۰۱۹
شعبه آگهی ۳۰۲۶۳۳ها
۳۰۵۱۰۸
سازمان‌شهرستانها۳۰۵۰۶۷
سرویس‌حوادث ۳۰۳۵۶۹
کانون طوطی ۳۰۰۱۰
اطلاعات هفتگی ۳۰۴۸۷۸
اطلاعات‌بانوان ۳۰۳۳۱۳

تقویم اطلاعات

یکشنبه دوازدهم اردیبهشت۱۳۳۸
« بیست‌و پنجم شوال ۱۳۷۸
« سوم مه ۱۹۵۹
اذان صبح :ساعت ۳و۳۱ دقیقه
طلوع آفتاب:ساعت ۵و۹دقیقه
غروب آفتاب :ساعت۱۸و۴۵ دقیقه

کلاس انگلیسی مبتدی
روز ۱۱ اردیبهشت با متد سمعی‌و بصری تشکیل میشود .
کاخ دانش
نادری-نرسیده‌بچهارراه اسلامبول

فرهنگ خانواده — دیروز و امروز — هنر و ادبیات

خانم! آقا!

از مشاجره و جدال‌های خانوادگی دست بردارید اینعمل شمارا زودتر از حد ممکن پیر میسازد

جدال شما را چنین پریشان میسازد

دریکی از روزهای سال ۱۹۵۳ زن وشوهری را در خانه‌ای مرده یافتند وچون مقداری پول نیز در این حادثه گم‌شده بود، فکر نمودند که ممکنست جنایتی بوقوع پیوسته باشد ولیکن همسایگان آن زنو شوهر اظهار داشتند که ایندو در اثر نزاع‌دائمی و دشمنی همیشگی سرانجام تصمیم بخود کشی گرفتند .

هرچه بوده ،در این حادثه جنایتی بوقوع پیوست زیرا ایندو بانزاع همیشگی بالاخره خسته شده وباعث مرگ یکدیگر شدند .

نزاع و مخالفت زن و شوهرگرفتارئی است که مبتلا به بیشتر همسرانمی باشد و باید در اصلاح این درد بزرگ کوشید .

بدرفتاری همسر وبیماری

طبق آماری که در فرانسه منتشر شده سالیانه در این کشور سی هزار ازدواج و در برابر آن سه هزار طلاق انجام میگیرد .

یکی از اطباء نقل مینماید که زنی چهل و پنجساله مدتها از ناحیه‌شانه وچشمها ناراحت بوده و کم کم‌حافظه خودرا از دست میداد واطباء موفق به معالجه او نمیشدند وبالاخره معلوم شد که علت مریضی این زن بد رفتاری شوهرش میباشد و وقتی‌رفتار همسرش عوض شد ، بیمار مزبور معالجه گردید .

اثر مهر ومحبت

میگویند یکی از امپراطوران آلمان خواست اثر محبت را در اطفال‌بفهمد و دستور داد عده‌ای کودک را در مدت یک سال در محلی نگاه داشته و در اینمدت باخشونت با آنها رفتار گردد و کسی حرف خوشی با آنها نزند و در نتیجه کودکان مزبور پس از یکسال وفات یافتند این داستان اگر هم افسانه باشد اثر خشونت و عدم محبت را در اشخاص بخوبی نشان میدهد .

بطور کلی عصبانیت و عدم‌رضایت وایجاد اندوه و کدورت مابین زن و شوهر باعث بیماریهای گوناگونی‌مانند زخم معده ،آستم و حتی سل وسرطان میگردد و علاوه برآن خیلی‌زود قلب را خسته می‌کند و خستگی قلبی‌حاصله از چند دقیقه جوش زدنو غصه خوردن و عصبانی بودن بیشتر از خستگی حاصله از پیمودن پله‌های یک‌عمارت شش طبقه میباشد آنهم بشرطی که پله‌ها را با دوطی کنند . عده‌ای از زن و شوهر ها معتقدند که اگر در هنگام نزاع آهسته حرف زده وباین ترتیب با هم جدال کنند، هیچگونه عارضه‌ای پدید نخواهد آمد ! در حالیکه موضوع فرق نمیکند و درهر حال اعصاب بشدت آسیب می‌بینند و اثر آن سپس در اعضای بدن‌مشهود میگردد .

خودرا کنترل کنید

امروزه روان شناسان‌واطباءپیشنهاد مینمایند که بهتر است خودرا کنترل نموده و بر اعصاب خود فشار وارد نیاورید و حتی المقدور از نزاع و جدال های خانوادگی بپرهیزید .

عده‌ای از دانشمندان اعلام نموده‌اند که میتوان سن انسانرا به صدوپنجاه سال رسانید ولی بشرط‌آنکه نوع بشر بتواند خودرا کنترل نماید و باعصاب خود فشار وارد نسازد .

خانه های سال ۲۰۰۰

یکی ازمهندسین معماری امریکا پیش بینی کرد که‌خانه‌های سال ۲۰۰۰ نشانه شخصیت ویا حرفه صاحب همان خانه‌است مثلا کسانی که‌در تاتر وسینما کار میکنند، خانه آنها شبیه به‌سن تاتر خواهد بود وخانه آدمهای دورواز دوقسمت که‌هرقسمت از لحاظ رنك وساختمان باقسمت‌دیگری فرق دارد تشکیل خواهد شد بهمین‌ترتیب آدمهای خوشبین وآدمهای پرمدعا ازشکل خانه‌هایشان شناخته میشوند.

دراینجاماشش‌نمونه‌از خانه‌های سال ۲۰۰۰راکه نشانه شخصیت‌وحرفه صاحب آن است ازنظر خوانندگان محترم میگذرانیم.

خانه آدم پرمدعا

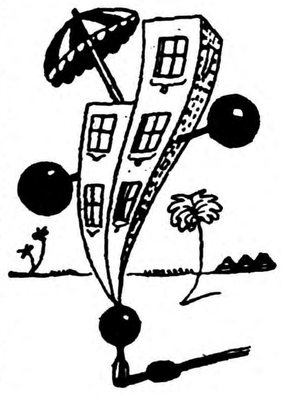

خانه سیرك‌باز

خانه آدم دو رو

خانه هنرمند سینما وتاتر

خانه آدم خوشبین

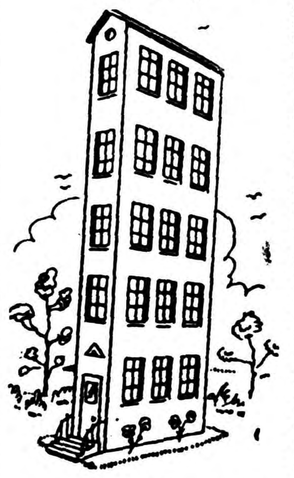

خانه آدم نظرتنك

کلوب «طاس‌ها»

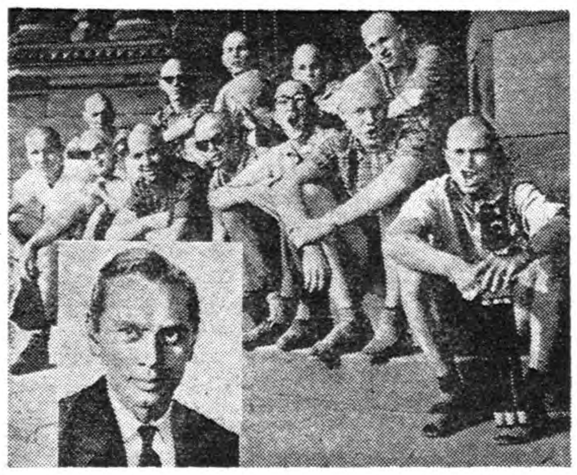

اخیرا درامریکا عدهٔ از جوانان به تقلید از یول براینر هنرپیشه سینما که «سرطاس» سبب شهرت وی‌گشت سر های خودرا ازته تراشیده وعضویت کلوب یول‌براینررا پذیرفته‌ند . شرط عضویت فقط «طاسی »سراست

۲۹ کلاه دریك سفر

سوفیالورن درمسافرت به‌آمریکا فقط ۲۹کلاه همراه خود برد

♥۵♥۵♥۵۵♥۵♥۵♥

ادگار آلن‌پو

مردی‌که درآثار خود ازالکل خون عشق و شعر سخن میگفت

ادگارآلن‌پو شاعری‌که بعداز مرگش شناخته شد

دراطاقی محقر، دوصندلی ویك‌میز کوچك وتختخوابی محقر قرار گرفته‌بود وبر دیوار اطاق جامه‌ای آویزان بود وازآن ناسزا های مشتریان یك هتل‌پست ریچموند (ویرجینیا) شنیده میشد وزنی در درون این‌اطاق‌نشسته وکودکی را که دوسال ونیم‌ازعمرش میگذشت درمیان بازوان خودگرفته بود و گاهگاهی دچار سرفه میشد .

این زن که درخانه محقری پانسیون شده بود، الیزابت پونام داشت و زنی ظریف ومولاغربا موهای پریشت وبلندبود ودر تئاترهای آمریکا کارمیکرد وکمدین ماهری بود.

این زن که اصلا انگلیسی بود با هنرمند گمنامی‌که بنام داوید پو نامیده میشد وفرزند ژنرال پو ، قهرمان معروف جنگهای استقلال آمریکا بودازدواج نمود وچندی‌بعد داوید درگذشت وچندین ماه پس ازمرك اوهمسرش به مرض‌سل‌مبتلا شد .

آنچه که به الیزابت تیرو میدادو ویرا درمبارزه دربرابرمرض‌تشویق مینمود همانا وجودسه کودکش‌بود که بزرگترین آنهاچهار ساله و کوچکترینشان یکسال ونیم‌داشت بالاخره الیزابت دربرابر مرض‌دوام نیاورد ودرروز هشتم دسامبر۱۸۱۱ وفات یافت وپس ازآن‌ادگارکوچلو که بعدها ادگاربو بزرگترین شاعر آمریکائی لقب یافت هیچگاه نتوانست خاطره مرض مادر خود و مرك اوراازیاد ببرد وپس از آن‌در تمام عمرخود زنان مریض رادوست داشت زیرا نشانه ای از مادرخود دروجود آنها می‌یافت واورامیتوان شاعر مرك، ترس ودلهره نام‌نهاد. بسیاری از قهرمانان داستانها و شعرهایش مانندلژیا (که داستانی بهمین نام است) وبرنیس نشانه ای ازاین صفات هستند نشرهمین آثار باعث شدکه اوراشاعری مریض و مردی قابل تحقیربنامند وفقطسی سال پس ازمرگش یکی از نویسندگان آمریکائی بنام جان ـ اینگرام شرح حالش رامنتشرنمود وویرا آنچنان‌که بود معرفی کرد.

پودر اروپا بیش‌ازآمریکا شهرت بدست آورده ودلیل آنهم اینست که یکی ازبزرگترین نویسندگان فرانسوی یعنی بودلر نسبت باو ارادت میورزید وبعضی از آثارش رابزبان فرانسه منتشر نمود .

ادگارآلن‌پو یکی از شعرای کلاسیك آمریکا میباشد ومقداری ازآثاراو (خصوصا داستان هایش) درمدارس تدریس میشود.

پدر ادگارکه مانند مادروی‌مسلول بود درسن سی وسه سالگی مردو مادر وبرادرش ویلیام و خواهر وی روزانی نیزباین‌مرض‌وفات یافتند .و باین‌جهت‌ادگارآلن‌پوبالکل‌ومخدرات پناه برد‌که دربسیاری از آثارش خصوصا در«داستانهای عجیب» وی نشانه هائی ازآن دیده میشود .

درخانه زنی‌نیکوکار

ادگار وخواهرش روزانی در نزد زنی بنام میسیزفرانس آلن بزرك شدند ودرتمام مدتی‌که درخانه‌این خانم بسر میبردند، شوهروی روی خوشی به‌آنهانشان نداد و کینه عجیبی نسبت به‌آنها درخود احساس مینمود ولی ادگار بعدا نام شوهر فرانس راکه‌تاجرتوتون وتنباکوبود برای خود انتخاب نمود وبنام‌ادگار آلن پونامیده شد .

درسال ۱۸۱۶که هفده سال از عمر ادگار میگذشت خانواده آلن به انگلستان رفتند وادگار وارد کالج شد وپنج سال بعدکه خانواده آلن‌به‌آمریکا بازگشتندوی‌معلومات زیادی فراگرفته بود وسپس وارد دانشگاه ویرجینیا گردید .

همسری پانزده‌ساله

ادگار آلن پونخستین اشعار خود رادربیست وپنج سالگی نوشت سپس کتاب دیگری منتشر نمود ولی از کتابهای اواستقبالی نگردید وفقط یك روزنامه مقاله‌ای‌درباره آنها انتشار داد .

درهمین هنگام عشقی اورابخود مشغول داشت وبالاخره نیز با دختری‌که ویرجینیا کلمن نامیده میشد ازدواج نمود ودرآن هنگام ویرجینیا فقط چهارده سال داشت وپس ازازدواج فعالیت شدیدی را شروع نموده وکتابهای چندی‌مانند «نامه‌ای درون یك بطری»رانوشت وبعضویت چندین نشریه مهم‌درآمد وخود نیز روزنامه‌ای‌بنام «برادوی‌ـ جورنال» رااداره مینمود که تیراژی درحدودد چهارصد هزار نسخه داشت .

دراین هنگام کتاب دیگری‌بنام «کلاغ» انتشار دادکه با استقبال مردم مواجه شد وشهرت زیادی یافت ولی اشتهارش بیشترمدیون «داستانهای» اومی‌باشد که درآن با طریقه ای بسیار ماهرانه درد و اندوه وشادی راشرح‌داده است .

بیست‌و پنج‌سال پس از مرك ادگار

دوسال پس ازازدواجش ویرجینیا وفات یافت وشاعر درسال ۱۸۴۸ بازنی بنام میسیز ساراویتمن‌ازدواج کرد وسپس مسافرتی بدورآمریکا نمود ودر بالتیمور برائر حمله عصبی درکوچه افتاد. وهمان شب به بیمارستان دانشگاه واشنگتن منتقل شدولی معالجات سودی نبخشید وبالاخره وفات یافت و پس ازمرگش کتابهائی درباره او منتشر شدوآنگاه بیست وپنجسال پس ازمرك وی بنائی بیاد بود اودر بالتیمور ساخته شد .

درانتظار

طبقه پنجم «کیتك هتل» در سانفرانسیسکو آتش گرفته است و یکی از ساکنان آن بحالت نیمه عریان در لبه پنجره منتظر نردبانهای نجات است . بر اثر این آتش سوزی عده‌ای مجروح شدند.

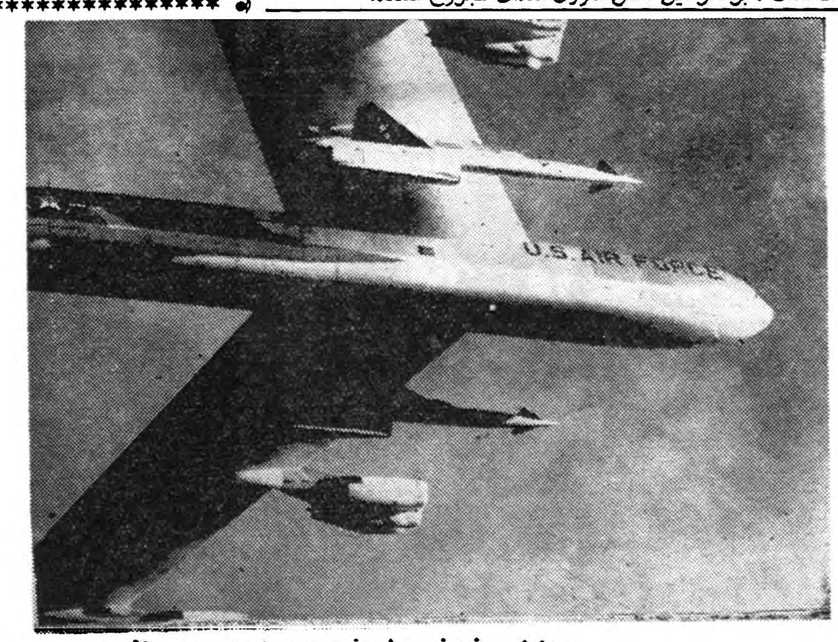

واینهم نمونه پیشرفت درصنعت هواپیمائی

الکتریسته هوا

هنگام رعد وبرق، دراثرتصادم ابرها مقداری الکتریسیته درهوا تولید میشود وبهمین جهت عده ای بفکر استفاده ازآن افتادند ولیکن در عمل ثابت گردیدکه براثر کوتاهی زمان وتغییرات جوی نمی‌توان از این الکتریسیته که گاهی قدرت آن به هزاران ولت میرسد استفاده نمود .

زغال سنك ونفت

مطالعاتی که‌ازچندی باینطرف‌توسط دانشمندان مختلف بعمل‌آمده است نشان داده‌که درکره ماه از نفت و ذغال سنك خبری نیست زیرا این موادکه براثرتراکم گیاهان‌وحیوانات بوجود می‌آیند ماه‌های مخصوص زمین ما بشمار میروند وبنابراین در کره ماه وجود ندارد .

مرغوبترین آستری برای عالیترین لباس

آستری‌های ابریشمی مارك H·P
از لحاظ استحکام و دوام شهرت جهانی دارد
انواع گوناگون پارچه های ابریشمی باطرحهای زیبا ورنگهای دلپذیر نیز موجود است .
نماینده انحصاری: تجارتخانه والودیاهونانیان: تهران خیابان بوذرجمهری سرای امید ـ تلفن ۲۲۶۸۴

HORSE H·P POWER H·P LINING
CENTROTEX
PRAHA CZECHOSLOVAKIA
کانون آگهی زیب

آ ـ ۳۷۰۲

مسائل روز

دست‌های واسطه وقیمتها

نرخ های تره بار را که دراین صفحه منتشر میشود میخوانید .این نرخ‌ها معمولا نرخ های عمده فروشی است و مفهوم آن این است که گوجه فرنگی بنرخی که دراین صفحه میبینید بدست شما نمیرسد بلکه این گوجه فرنگی کیلوئی ۳۰ تا ۵۰ ریال میدان امین‌السلطان تا بدست شما برسد باید از یکی دو دست دیگر بگذرد وچند ریال موگاه بیش از ده ریال، بآن اضافه میشود .

این چنین قیمتی نه فقط هرگز سابقه نداشته بلکه هرگز پیش بینی هم نمیشده است و طبعا روشن‌است که‌باین ترتیب حتی طبقات متوسط درجه یك هم‌بزحمت میتوانند‌این‌ماده لازم رادرغذای‌روزانه خودبگنجانند !!

اگر ترقی گوجه فرنگی و سایر ارقام تره‌بار بسایر قیمت‌ها سرایت پیدا نمیکرد شاید چندان موجب ناراحتی عمومی نمیشد ومردم این‌اقلام راهم مثل گوشت - از غذای روزانه خود حذف میکردند ولی اشکال کار دراین است‌که قیمت ها بیکدیگر بستگی اقتصادی انفکاك ناپذیری دارند و بهمراه افزایش نرخ‌تره‌بار - هزینه زندگی نیز تقریبا روز بروز ترقی میکند چنانچه پنیرهفته گذشته کیلوئی ۸۵ ریال‌بود ودراین هفته به ۹۰ ریال رسید وبسیاری از کالاهای غذائی‌تولیدی داخله نیز درظرف‌هفته گذشته ترقی قیمت داد یك علت عمده این وضع همانطور که در شماره های گذشته نیز اشاره کردیم وجود دست های‌متعدد بین تولید کننده و مصرف کننده است بنحوی‌که یك کالا از هنگامی که‌ازدست تولید کننده خارج میشود تابدست مصرف کننده برسد بیش از ۱۰ دست میگردد و هریك‌ازاین دست‌ها به تناسب اصناف خود(زیرا فعلا هیچ‌نوع کنترلی‌جزوجدان‌واصناف دلال‌ها وجودندارد) بر آن‌می‌افزایند.

نویسنده ایام عید مسافرتی به بندرعباس و نواحی اطراف آن نمود. در بیست کیلومتری شمال شرقی بندر عباس مردی با صرف هزینه گزاف یك سرزمین وسیع را زیر کشت انواع محصولات و از آن جمله گوجه فرنگی در آورده بود . وقتی از او پرسیدم که گوجه فرنگی راکیلوئی چند ریال میفروشید جوابی داد که موجب حیرت من و همراهانم شد. وی گفت گوجه فرنگی را سر مزرعه وتحویل کامیون سه ریال می فروشد و محصول بلافاصله باصفهان و یاتهران حمل میشود و تحویل میدان میگردد .

بخاطر بیاورید که این قیمت مربوط به روزهای اول فروردین است که گوجه فرنگی حتی در بندر عباس نیزنوبر بود و اینك که بیش از یکماه ازآن تاریخ گذشته گوجه فرنگی در بازار تهران به سی ریال یعنی ده برابر قیمت بندر عباس بفروش می رسد .

آقای روستا صاحب مزرعه مزبور که اطلاعی از قیمت های تهران نداشت میگفت قیمت گوجه فرنگی ارزان است و کشت آن با توجه باشکالات موجود صرف زیادی‌ندارد. همین گفته ، یك علت مهم گرانی عجیب فعلی را نشان میدهد . در این باره فردا صحبت میکنیم .

مهدی بهرمند

وضع عادی پول

نرخ بهره بعلت تشکیل بانکهای جدید کمتر دچار نوسان میشود

بازار تهران امروز وضع‌عادی‌داشت وضع‌پول دربازار عادی است نرخ بهره‌برداری امضاء های درجه یك ۱۷ و۱۸ درصد برای امضاء های درجه دو ۲۱درصدودرجه سه ۲۴درصد است‌درسال گذشته نرخ بهره بمناسبت گشایش بانکهای جدید وافزایش اعتبارات بازرگانان‌کمتردچار نوسانات شد وفقط دریك‌مورد وآنهم موقع اجراء مالیات برسفته‌ها ازطریق‌بانك ها نوسانی پیدا کرد .

بازار پشم درهفته اخیر وضع عادی داشت قیمت پشم سفید شسته‌مشهد کیلوئی ۱۱۰تا ۱۲۰ریال که نسبت‌به هفته قبل ۱۰ ریال ترقی داشت ناشور مشهد ۵۶ ریال کرمانشاه ۶۱ ریال اهواز ۴۸ ریال گردستانی ۴۲ ریال مازندرانی ۴۰ تا۴۲ ریال بازارپوست نیزعادی بودقیمت پوست گوسفند خشك کیلوئی ۴۵ تا۵۰ ریال بزی ۴۰ تا۴۲ ریال پوست بره دراین هفته‌هم بازار خوبی داشت اماقیمت پوست بره قمی‌وتهرانی کمی تنزل کردپوست بره مشکی قمی جفتی ۳۵۰ ریال کبود ۶۰۰ ریال شیرازی مشکی جفتی۳۰۰ ریال کبود۴۰۰ریال‌بازارنیل هنوز رونق فصلی بخود نگرفته‌وباندازه مصرف معامله میشود قسمت ارقام مختلف‌آن بدون تغییر ثابت مانده است .

گزارش ناظرین ایران درکنفرانس نفت قاهره

این گزارش درمجمع عمومی شرکت ملی‌نفت مطرح میشود وسپس دراختیار دولت قرار خواهد گرفت

همانطور که‌قبلا اطلاع داده‌بودیم‌دو نفر ناظرین ایرانی درکنفرانس قاهره بتهران باز گشتند :ناظرین مزبور مشغول تهیه گزارش خود می‌باشند ، این گزارش باطلاع‌آقای انتظام‌رئیس هیئت مدیره خواهدرسید و سپس‌در مجمع عمومی شرکت ملی‌نفت مطرح خواهدشد . عین گزارش ونظر هیئت مدیره شرکت ملی‌نفت‌ایران سپس دراختیار دولت قرارمیگیرد .

دراین کنفرانس پیشنهاد شده که دستگاهی بوجود آید تابمذاکرات و تبادل نظرهای نفتی همچنان درآینده ادامه داده شود و برای حفظ منابع نفت ازدیاد میزان تولید و تصفیه و صادرات تصمیمات مشترك اتخاذ شود .

یکی دیگر ازپیشنهادهای مهمی که درروزهای آخر کنفرانس به‌نمایندگان شرکت کننده‌داده شد ایجاد شرکتهای ملی نفت بود .تاکشورهای عربی دست به‌اکتشاف وبهره‌برداری منابع نفت بزنند ودرمنافع حاصله براساس عادلانه و صحیح‌شرکت‌داشته‌باشند.

صبح‌امروز یك مقام شرکت‌ملی‌نفت ایران دراین باره گفت :خوشبختانه باید گفت‌اغلب پیشنهادهاومذاکراتیکه درجلسات کنفرانس نفت قاهره مطرح شده دولت ایران سالها قبل بآن دست زده‌ومورد اجرا قرارداده است .

سخنگوی شرکت‌ملی نفت گفت‌گرچه کنفرانس نفت قاهره ضمانت اجرائی ندارد ولی ممکن است که‌در آینده قراردادهائی بین دول نفتی عرب‌منعقد گردد .

ناظرین ایران‌درکنفرانس‌نفت قاهره عبارت بودند از آقایان دکتر نیك پی ومهندس فرمانفرمائیان .

بانك ملی تقاضای همکاری دارد

امروز آقای عقیلی رئیس اطلاعات وبررسی اقتصادی بانك ملی به خبرنگار ماگفت ازفردا ده نفراز بازرسان بانك ملی برای نظارت و همکاری باآمار گیران که مشغول‌تهیه آمارشاخص‌هزینه زندگی‌میباشند بشهرستانها روانه خواهند شد .

کلیه بازرسان اعزامی لیسانسیه هستند وقبلا کارهای مربوطه را در تهران تحت نظر متخصصین مربوطه آموخته اند.

آقای عقیلی افزود: ماازمردم انتظار داریم که بسئوالات آمارگیران پاسخ صحیح بگویند زیراما هیچگونه منظوری از سئوالات خودنداریم وپاسخهائیکه ازطرف خانواده ها بماداده میشود بطوریقین درنزد ما محفوظ خواهد بود وازآن برای تهیه شاخص هزینه زندگی استفاده خواهد شد بنابراین انتظار داریم اهالی محترم تهران وشهرستانها در این موقع که‌بانك اقدام‌بچنین‌کاری نموده باآمارگیران همکاری‌نمایند .

ملخ آسمان بروجرد را سیاه کرد

۷۰ هزارهکتار ازاراضی بروجرد آلوده شده‌است

خبرنگار ماازبروجرد تلگرافی اطلاع میدهد دیروز ساعت دوونیم بعداز ظهر تمام آسمان بروجردرا ملخ دریائی پوشانیده بود.

خبرنگار ماافزوده میکند‌دربروجرد ۷۰ هزار هکتار ازاراضی وسیله ملخهای دریائی آلوده وتخمریزی گردیده است .

همچنین‌ملخ زرددریائی که‌به‌سفید دشت رسیده وسیله مامو رین وزارت کشاورزی تحت دیده بانی است تابمحض خروج پوره های ملخ ازتخم مبارزه باآن آغازشود.

ونیز دربخش حسینیه چهارروز است که پوره ملخ دریائی از تخم خارج شده ومامورین مشغول‌مبارزه هستند واداره کشاورزی استان مناطق مرکزی قبلاتجهیزات کاملی برای این مبارزه آماده کرده‌است.

میناب

خبرنگار دیگر ماازمیناب اطلاع میدهد که‌بامدادچهارشنبه یك‌هواپیمای وزارت کشاورزی پس ازاطلاع از وضع ملخ دریائی ودیده بانی دقیق ازآن به میناب وارد شده ولی تاکنون درحوالی مینا ب‌ملخ‌دریائی مشاهده نشده است .

اطلاعات اقتصادی

حمله ملخ از عراق

وزارت کشاورزی اطلاع میدهد : حملات ملخ دریائی از خارج بداخل کشور همچنان ادامه دارد وتلگرافات متعددی که‌از استانهای خوزستان و کرمانشاه رسیده حاکی است که همه روزه دستجات بزرگی ملخ از طریق کشور عراق وارد ایران شده وتخم ریزی می نمایند . تشکیلات وتجهیزات مبارزه در کلیه استانها در مناطق مورد عمل متمرکز شده ومامور بن دفع ملخ باجدیت لازم مشغول مبارزه هستند وتا این تاریخ درسطح ۶۰۴۸۴ هکتار با ملخ مراکشی در استانهای مختلف کشور مبارزه گردیده و فعلا نیز عملیات ادامه دارد .

علاوه بر وسائلی که در اختیار ادارات دفع آفات استانها گذارده شده بود تعداد ۲۲ دستگاه سمپاشی موتوری بزرك که‌در عملیات سمپاشی به وسیله جیپ وانت رهبری شده ومورد استفاده قرار میگیرد به استانهای مختلف فرستاده شده .

مقامات وزارت کشاورزی میگویند:

۳۰ در صد بر تولید برنج افزوده شده

امروز اطلاع‌حاصل شد که‌دراجرای دستور شاهانه برای بالا بردن‌سطح تولید برنج از طرف وزارت کشاورزی اقداماتی آغاز شده‌است.اولین قسمت این عملیات نمایش چند حلقه فیلم رنگی از مزارع نمونه می باشد .

دومین قسمت ازاین عملیات‌توسعه مصرف کود شیمیائی در مزارع شمال است و بطوریکه آقای‌مهندس رائی رئیس‌اداره‌کل ترویج کشاورزی بخبرنگار ما گفته است در سال گذشته بابالا بردن مصرف کود شیمیائی در مزارع‌شمال که بتوصیه وراهنمائی مامورین اداره ترویج صورت گرفته ۳۰ در صد محصول برنج در این نواحی بالا رفته است .

باید اضافه کرد که این اضافه تولید بر اثر اضافه شدن سطح کشت نبوده بلکه ناشی از بالارفتن مصرف کود شیمیائی بوده است.

امسال

در سال جاری پیش بینی میشود که در مزارع برنج متجاوز از ۱۰ هزار تن کود شیمیائی مصرف‌شود و این امر باعث خواهد شد که باز هم تولید برنج بالارود.

اصفهان

در اصفهان نیز در دو ساله‌اخیر تولید برنج بالا رفته است علت این امر دوچیز است. اولا استفاده مرتب از آب کوهرنك که بزاینده رود میریزد و دوم ریشه کن شدن‌مالاریا که مانع بالا رفتن سطح تولید برنج بوده است.

بهر صورت امسال پیش بینی میشود که از محصول برنج سال گذشته ۱۵ هزار تن مازاد برای صدور وجود داشته باشد.

حمله ملخ بومی به‌خلجستان‌قم

طرف چندروز گذشته ملخ بومی به بخش خجلستان‌قم حمله کرده است .

وزارت کشاورزی بمالکین اطلاع داده که هرچه زودتر مواد خشك لازم برای‌مبارزه رافراهم نمایند تامبارزه با ملخ آغاز گردد .

وارادات سه برابر صادرات

از ۱۴ خرداد سال ۳۷ تا ۳۰ بهمن سال مزبور معاملاتی باین‌شرح بین ایران و مجارستان انجام شده است .

واردات

جمع کل اعتبارات وبروات وارده بقیه آن که ۱۶۷٫۹۳۹ دلار است دلار آن تصفیه شده و ۸۵٫۶۱۳ بعهده بانك مجارستان است .

باین ترتیب صادرات ایران به مجارستان از یك سوم واردات از آن کشور کمتر است .

صادرات

جمع کل اعتبارات وبروات و حواله‌های کالاهای صادره بکشور مجارستان ۵۰۲٫۰۰۰ دلار است‌که ۳۳۵٫۳۰۷ دلار آن تصفیه شده و ۱٫۹۳۵٫۰۴۸ دلار است که بانك مجارستان است .

وضع مالی سازمان برنامه

سازمان برنامه تاکنون ۳۸ میلیارد ریال پول‌دریافت کرده است

گزارش وضع‌مالی سازمان برنامه حاکی است که‌تاکنون ۳۶میلیارد و ۶۲۷ میلیون و۹۰۶هزار ریال ازمحل درآمد نفت وام های‌دریافتی بانك‌ملی وبانك بین‌المللی وصندوق‌بین‌المللی پول وصندوق وام عمرانی امریکا واعتبارات کوتاه مدت دیگر برای اجرای طرح‌های‌عمرانی‌ازابتدای برنامه هفت‌ساله دوم (مهر ۱۳۳۴) دراختیار سازمان برنامه گذاشته شده‌است و اعتباری هم که‌ازبرنامه هفت ساله اول باقی مانده بود ۱٫۳۹۳٫۶۱۳ هزار ریال بودکه بحساب‌برنامه هفت‌ساله دوم اضافه شده‌است .

ازجمع اعتبارات دریافتی سازمان برنامه که ۳۸٫۰۱۱٫۰۱۹ هزار ریال بوده جمعا مبلغ ۳۷٫۰۹۰٫۷۲۳ هزار ریال برای اجرای طرح‌های مختلف پرداخت شده‌است .

بموجب‌آخرین گزارش مالی‌تاکنون ۹۸۰٫۳۲۵ هزار ریال ازوام جدید دریافتی از صندوق‌وام‌های عمرانی امریکا بحساب سازمان برنامه ریخته شده‌است .

توسعه‌ساختمان

وترقی بهای مصالح ساختمانی‌درتهران

بازار مصالح ساختمانی گرم و میگیرد نرخ آجر نسبت بهفته بارونق است و معاملاتی دربازارانجام گذشته ترقی نمود وامروز در بازار گفته میشد علت ترقی نرخ آجربیشتر بواسطه توسعه ساختمان است .

مظنه مصالح ساختمانی بشرح زیر است :

آجر -بازار آجر رونق داردو مظنه آن بشرح زیر میباشد آجر فشاری هزاری ۵۲ تا۵۴ ریال‌بهمنی ۱۳۰۰ تا ۱۵۰۰ ریال سفید قزاقی ۱۲۰۰ تا ۱۳۰۰ آهك خرواری ۱۱۰ تا ۱۲۵ ریال گچ خرواری۱۰۵ ۱۲۰ ریال .

ضیمان -بازار سیمان نسبتا رونق دارد مظنه آن بشرح زیر میباشد سیمان داخله پرتلند تنی ۲۲۲۰ ریال سیمان خارجه انگلیسی بشکه‌ای ۹۰۰۰ ریال پاکتی انگلیسی ۸۵۰۰ ریال ژاپنی بشکه‌ای ۸۲۰۰ ریال پاکتی ۷۷۰۰ریال دانمارکی‌بشکه‌ای ۸۸۰۰ ریال .

موزائیك - بازار موزائیك‌همچنان راکد است. آجر ساده متر مربعی ۵۰تا۷۰ ریال . ساده الوان ۷۰تا ۹۰ ریال . موزائیك ایرانی ۷۰ تا۱۰۰ ریال موزائیك الوان ۱۰۰ تا۱۴۰ریال

موجودی پنبه بسرعت تمام شد

رقابت خریداران خارجی وداخلی پنبه، زمینه پنبه را بحد اقل رسانده

بازار پنبه امروز هم با رونق بود زمینه جنس وسط بکلی نایاب‌است ومعاملات عموما روی جنس اعلا و خوب انجام میگیرد قیمت پنبه های درجه‌یك ودو کوکرس بالا رفته، مظنه کوکرس فیلستانی درجه‌یك کیلوئی ۴۳ ریال نقد درجه دو کوکرس ۳۶ تا۳۸ ریال نقد و آمریکائی ۳۶ تا ۳۷ ریال نقداست خرید عمده از طرف کارخانجات داخلی نیز انجام‌میشود . کارخانجات داخلی درسال جاری بمناسبت بدی وضع جهانی پنبه چندان عجله ای برای خرید نشان ندادند و پیش بینی میکردند که قیمت پنبه های موجود بمناسبت عدم فروش تنزل یکند وبهمین علت باندازه احتیاج اقدام بخرید مینمودند اما در دو هفته اخیر بعلت هجوم خریداران خارجی وترقی سریع قیمت پنبه مجبور شدند برای تامین احتیاجات سالیانه خود بشدت با یکدیگر رقابت کنند در دو هفته اخیر خرید داخلی بیشتر از خرید خارجی بوده وپنبه درجه یك دو باتمام است و زمینه زیادی دربازارندارد خریداران خارجی فعلا از کلیه کشور های اروپائی (چه شرقی وچه غربی) میباشند وباین ترتیب موجودی‌پنبه ایران به بهترین وضعی پایان یافت .

بازار گرم تره‌بار

امروز بازار تره بار گرم بود و معاملاتی انجام میگرفت مظنه‌تره‌بار دربازار عمده فروشی بشرح زیر بود :

باقلا کاشان کیلوئی ۳ ریال . گوجه درختی کاشان کیلوئی۱۵ تا ۱۶ ریال بادنجان بندر عباس صد عدد ۱۵۰ تا۱۸۰ ریال. کاهو ساری کیلوئی ۳ تا۳٫۵۰ ریال کدو دانه ای۲الی ۲٫۵ ریال خیاردانه ۲٫۵ تا ۳٫۵۰ ریال‌ریواس کیلوئی ۶ ریال. موزدانه ۳تا۴ ریال گوجه فرنگی بندرعباس کیلوئی ۳۰ ریال نخود سبز ورامین یك من ۵۰ریال مازندرانی یك من ۳۶ریال. سیب زمینی‌درختی کیلوئی ۵۰تا۶۰ریال. لوبیای سبز کیلوئی ۴۰تا۵۰ ریال پیاز کیلوئی ۵تا۸ ریال سیب‌زمینی کیلوئی ۳تا۶ ریال .

صاحبان ساختمان خوشحالند

زیرا فقط میلانیان است که باکشف مواد شیمیائی که تحت‌شماره ۲۱۷۴ در اداره اختراعات به ثبت رسیده وموتور های مخصوص وشش سال تجربه در ساختمانهای تهران کثیف ترین موزائیك وسنگها را تمیز وشفاف مینماید پس اگر موزائیکهای ساختمان شما کثیف شده نگران نباشید به تلفنهای شماره ۶۹۷۹۳٫۳۴۹۸۴ یا۶۹۰۵۸ اطلاع‌دهید.

آ-۳۲۶۹ ۱-۲

اخطار بدارندگان محصولات درکشتی تانگستان

بدینوسیله بدارندگان‌کالا درکشتی تانگستان اطلاع داده میشودکه کشتی نامبرده فوق درتاریخ اول ماه مه ۱۹۵۹ به‌بندر شاهپور رسیده ومحمولات خرمشهررا در بندر شاهپور تخلیه خواهد نمود.

شرکت س. استریك (بصره) محدود - عاملین خط کشتیرانی استریك

آ-۳۷۷۰

بهلر

BÖHLER DRILL RODS & BITS — BÖHLER PNEUMATIC — BÖHLER ELECTRODES — BÖHLER WIRE ROPES

خیابان خیام- شمال پارك شهر

تلفن ۳۰۴۵۷۱-۳۰۴۵۷۲-۳۰۴۵۷۳

شرکت سهامی خشکه و فولاد تهران

۳-۱ آ-۱۹۹۴

آگهی تاسیس شرکت

بمنظورانجام اموربازرگانی و زراعتی درتاریخ ۲۸٫۱۲٫۱۳۳۷ شرکتی بنام شرکت تضامنی حاجی ولی محمد محمدی وپسران با سرمایه‌هشت میلیون ریال که تمامی آن طبق گواهی آقای احمد محمدی مدیرعامل شرکت نقدا تادیه شده در گنبد کاوس خیابان دارائی جنب بانك صادرات ومعادن گنبد تشکیل شده که بشماره ۲۳ دفتر ثبت شرکت های داخلی در گنبد کاوس ثبت گردیده است وآقای احمد محمدی بسمت مدیرعامل وآقایان‌ولی‌محمد‌محمدی‌ومحمد‌محمدی ودکتر‌محمد‌محمدی سهامداران شرکت که هریك از چهار نفر یك چهارم از سرمایه را پرداخت نموده وحق امضاء چك وسفته ودفاتر واوراق شرکت با آقای احمد محمدی مدیر عامل ودر غیبت او هر یك از شرکاء دیگر بترتیب اسامی بالا حق امضاء را خواهند داشت .

آ-۳۷۱۰ رئیس ثبت گنبد کاوس - امینیان

آگهی دعوت صاحبان سهام

مجمع عمومی سالیانه شرکت سهامی صادرات واردات کشور در ساعت پنج بعد از ظهر روز دوشنبه بیست وهفتم اردیبهشت ۱۳۳۸ خورشیدی در محل شرکت واقع درسرای امید تشکیل واز کلیه صاحبان سهام تقاضا دارد با رعایت مفاد اساسنامه در موعد مقرر به‌دفتر این شرکت مراجعه وبرك ورودیه تهیه فرمایند .

دستور مجمع

۱-استماع گزارش هیئت مدیره وبازرسان شرکت

۲-تصویب ترازنامه وحساب سود وزیان سال ۱۳۳۷ خورشیدی

۳-تجدید انتخاب هیئت بازرسان

هیئت مدیره شرکت سهامی صادرات واردات کشور

آ-۳۷۰۶ ۱-۲

آگهی انتخاب هیئت مدیره وعلی البدل وبازرس و تغییرماده ۹ و۱۸ شرکت سهامی فنی وتجارتی نیوند ثبت شده بشماره ۵۴۸۵ با سرمایه پنج میلیون ودویست و پنجاه هزار ریال

طبق نامه شماره ۷۰۲-۱۸٫۱۱٫۳۷ پیوست صورتجلسه مورخه ۱۷٫۱۰٫۳۷ مجمع فوق‌العاده شرکت سهامی فنی وتجارتی نیوند ضمن تغییر ماده ۹و۱۸ اساسنامه شرکت آقایان مهندس حسین‌نطاق ومهندس علی یعقوب آل‌محمد بسمت اعضاء اصلی وآقای جواد موفقیان بعنوان عضو علی‌البدل هیئت مدیره برای مدت چهارسال انتخاب و به استناد صورتجلسه مورخه ۱۸٫۱۰٫۳۷ هیئت مدیره آقای مهندس حسین‌نطاق بسمت رئیس هیئت مدیره وآقای مهندس علی یعقوب آل محمد بسمت مدیر عامل شرکت انتخاب امضاء کلیه اسناد واوراق بهادار وسفته ها و چکها واوراق بانکی با مدیر عامل باتفاق عضو هیئت‌مدیره با مهر شرکت خواهد بود ودر صورت غیبت عضو هیئت مدیره عضو علی البدل کلیه اختیارات نامبرده منجمله امضاء چکها و سفته ها واوراق بهادار را خواهد داشت وآقای زین العابدین عابدی بجای آقای جواد موفقیان بسمت بازرس شرکت انتخاب گردیده اند .

آ-۳۱۷۱ رئیس‌اداره ثبت شرکتها وعلائم‌تجارتی‌واختراعات. مهدی‌نراقی

آگهی دعوت صاحبان سهام

مجمع عمومی سالیانه شرکت سهامی کارخانجات صنعتی وبازرگانی کشور در ساعت شش بعد از ظهر روز دوشنبه بیست وهفتم اردیبهشت ۱۳۳۸ خورشیدی در محل شرکت واقع درسرای امید تشکیل واز کلیه صاحبان سهام تقاضا دارد با رعایت مفاد اساسنامه در موعد مقرر به‌دفتر این شرکت مراجعه وبرك ورودیه تهیه فرمایند .

دستور مجمع

۱-استماع گزارش هیئت مدیره وبازرسان شرکت .

۲-تصویب ترازنامه وحساب سود وزیان سال ۱۳۳۷خورشیدی

۳-تجدید انتخاب هیئت بازرسان

هیئت مدیره شرکت سهامی کارخانجات صنعتی وبازرگانی کشور

آ-۳۷۰۴ ۱-۲

آگهی دعوت صاحبان سهام

مجمع عمومی سالیانه شرکت سهامی کارخانجات صنعتی وبازرگانی کشور در ساعت شش بعد از ظهر روز دوشنبه بیست وهفتم اردیبهشت ۱۳۳۸ خورشیدی در محل شرکت واقع درسرای امید تشکیل واز کلیه صاحبان سهام تقاضا دارد با رعایت مفاد اساسنامه در موعد مقرر به‌دفتر این شرکت مراجعه وبرك ورودیه تهیه فرمایند .

دستور مجمع

۱-استماع گزارش هیئت مدیره وبازرسان شرکت

۲-تصویب ترازنامه وحساب سود وزیان سال ۱۳۳۷ خورشیدی

۳-تجدید انتخاب هیئت بازرسان

هیئت مدیره شرکت سهامی صادرات واردات کشور

آ-۳۷۰۶ ۱-۲

بانك کار

باطلاع مشتریان محترم میرساند که ازتاریخ پنجشنبه شانزدهم اردیبهشت ماه۱۳۳۸ تا اطلاع ثانوی ساعات کار این بانك بقرار زیر خواهد بود .

ازساعت‌هفت‌ونیم صبح‌تادوازده‌ونیم پنجشنبه‌ها ازساعت‌هفت‌ونیم صبح تاساعت دوازده باجه عصر ازساعت پنج تا هفت برای قبول وجه از مشتریان باز خواهد بود .

آ-۳۶۷۲ بانك کار

CONCORDIA LINE

کشتیرانی کنکورد یالاین

کشتی کنکوردیافون "CONCORDIA FONN" m/s

که درتاریخ ۲۶ فروردین وارد خرمشهر شده هم‌اکنون مشغول تخلیه و درضمن کالای صادراتی برای بنادر ذیل

جنوا - نیویورك - فیلادلفیا - بستن و بالتیمور

قبول مینماید

کشتی مذکور درتاریخ ۱۹ اردیبهشت‌ماه بطرف‌آمریکا حرکت و پس‌از خروج از خلیج فارس درحدود ۳۵ روز باولین بندر امریکای شمالی خواهد رسید.

کشتی الین‌هورن m/s ELIN HORN

درحدود۱۳ اردیبهشت‌ماه بخرمشهروارد وبرای بنادرمد یترانه وامریکای شمالی بارگیری خواهد نمود

برای‌کسب اطلاعات بیشتروتامین‌جا بنمایندگی‌کل‌درایران

شرکت سهامی لوانت اکسپرس ترانسپورت (ایران)

خیابان سعدی کاشی ۴۰۲

تلفنهای ۳۷۲۷۰ - ۳۳۹۹۴ - ۳۹۰۵۸ - ۳۶۱۵۷

ویابشعبات این شرکت درخرمشهر و تبریز مراجعه فرمائید

آ-۳۶۰۴

بررسی تاریخ روابط ایران وشوروی

بالشویکها در گیلان

«آمدند وکشتند وسوختند وبردند»

دربررسی روابط ایران و شوروی شخص بعداوك واسنادی برخوردمیکند که مروزمان روی آنهارا با گرد و غبار بوشانیده است ولیکن ماازین‌گرد وغبار رااز صحایف تاریخ میزدائیم وحقایق رااز بطون اوراق تاریخ‌بیرون می‌آوریم .

ماگفتیم که آقای روتشتین نخستین نمایندهٔ مختار وایلچی فوق‌العاده حکومت جمهوری فدرال‌ساویت‌شوروی درتهران که‌دررشت وانزلی قشون سرخ وجود داشته باشد ولی تصدیق ضمنی کرده‌بود که قوای «آذربایجان» درانزلی هست .

خوبست به‌بینیم درسال۱۲۹۹شمسی یعنی همان سالیکه درماه آخرآن‌معاهده فوریه ۱۹۲۱درمسکو امضاء شد،همان سالیکه پیوسته حکومت مسکو دم از گذشت وعطایاوبخشش بایران میزد وهمان سالیکه وعده آزادی بملل شرق میداد ،در صفحه گیلان و شمال ایران ستمدیده چه‌ماجرای خونینی جریان داشت وچه‌آتشی رابالشویك هائیکه بتوسط حکومت انقلابی‌مسکو از باکوروبه‌بندر انزلی آن‌روز وبندر پهلوی امروز ورشت سرازیرشده‌بودند روشن‌کرده‌بودندواین قشون‌باصطلاح:«ـ آذربایجان شوروی‌که آقای‌روتشتین‌از بقیةالسیف آن‌درتیرماه ۱۳۰۰ خبر میداد که‌منتظر کشتی هستند که بروند .یعنی منتظر تصویب معاهده فوریه ۱۹۲۱ ازطرف مجلس‌شورایملی ایران می‌باشند که‌گورشان راگم‌کنند وبهبشت موعود کمونیزم مراجعت کنند ازچه قماش مردمی‌بودند ؟

برای‌نمونه ماقسمتی از کتاب دکتر «لوسونوف» فرانسوی راکه در آن تاریخ ریاست دانشکده حقوق‌رابعهده داشت وشخص بیطرفی بود وکتاب مزبور راهم علیه انگلیسها نوشته است دراینجا نقل می‌کنیم .

«پناهندگان ایرانی ازمقابل آهن » «و آتش انقلاب فرارمیکردند ،بعضی» «ها بهمدان‌وبعضی بزنجان وعده‌ای» «بتهران ‌نروی‌آور شدند این اشخاص» «اجبارا درحدود پانصد کیلومترراه‌را» «پیاده طی‌کردند،درهوای‌گرم‌تابستان» «غالب آنهازن وبچه‌های‌کوچك‌همراه» «داشتند ،ما آنها رادرتهران بایك» «حال رقت‌انگیزی دیدیم،همگی‌برهنه» «وغالب آنها مدت چندروزغذانخورده» «بودند ، چقدر ازاین بیچارگان که‌از» «گرسنگی مردند ، یادرکنار جاده‌از» «شدت گرما جان دادند دکترلوسونور» «ص ٦٣»

که‌مینویسند کسانی‌راکه‌دکترلوسونور مینویسد درتهران دیده است کسانی بودندکه ازترس جان واز مظالم بالشویکهاروبتهران نهاده بودند در تهران برای‌آنها کمیته‌های حمایت وخیریه بریاست آقای سیدمحمد صادق طباطبائی ومردمان خیر دیگر تشکیل شده وبه‌آنها کمکهای لازم مینمودند ولی‌این‌کمك‌ها هیچگاه جبران آن فجایع وخساراتی راکه وارد کرده بودند وآن همه ضایعات وتلفاتیکه بوجود آوردند نمیکرد اینها عملیات قشون باصطلاح آذربایجان شوروی بود که‌آقای روتشتین درتیرماه ۱۳۰۰ میگفت که‌بقیةالسیف آنهادر انزلی درانتظار کشتی هستند که‌برگردند . این قشون راکی فرستاد؟ بازهم‌برای بیشتر روشن کردن این‌قسمت از تاریخ روابط ایران باهمسایه شمالی خود گوئیم ، بعد ازسلطه‌بالشویکها بر باکو وخیانت بزرگی که‌کمونیست های آذربایجان ، بجمهوری جوان اسلامی‌آن سرزمین نمود وآنجا را تسلیم ارتش سرخ کرد ،«نمایندیوف» یکی‌از سران معروف انقلاب اکتبر ۱۹۱۷ ومرد شماره ۳ انقلاب مزبور (مرد شماره ۱ لنین‌وشماره۲ تروتسکی) بود بباکو عزیمت می‌نمایدوکمونیست هارا جمع کرده وآنهارابرای ایجاد بلوا و آشوب وفتنه روبایران گسیل میدارد ، بهانه برای‌اینکار این بوده است که‌ایران رااز‌نیروی انگلیس تصفیه کنند ودرخلال همین تاریخ است که «زینویف» «دربا‌کوکنگره‌ای باصطلاح ازرفقا (!) تشکیل‌میدهد و درپایان آن بیانیه‌ای صادر میکند و بنای کار یابرنامه‌رفقا را عبارت از تحریك وتخریب وآشوب وفتنه در تمام خاورمیانه وتمام آسیا معین‌میکند وسپس گروه گروه وفوج‌فوج لشگریان را که‌هردسته‌ای «ستون پنجم »خاصی رابرای کشوری تشکیل میداد روانه محلهای‌ماموریت‌خودمینماید . دسته‌ای راکه‌بایران فرستاد ،حیدر عمواغلی درراس آن قرار داشت و هم اوبود که‌پس‌ازورود بااحسان‌الله‌خان ودارو دسته کمونیستها ارتباط گرفت وآن فجایع ومأجراهای خونین رادرصفحه سرسبز وزرخیز گیلان بوجود آوردند ودر قلیل مدتی آنرا بصورت یکپارچه آتش درآوردند که‌همه چیزرانابود کرد .

درتاریخ ایران یك عبارتی ازحمله مغولها وایلغار چنگیز آمده است که مورخ مینویسد «آمدند وکشتند و سوختند وبردند !»این بالشویکهاهمین کارادرگیلان نمودند .

آنوقت همین حکومت بااین فجایع و بااین خسارات وضایعات که‌ماعشری ازمعشارآن راهم نیاوردیم و ذکرنشد امروز بدستگاه تبلیغاتی خود دیکته میکند که‌برسر ملت‌ایران منت گذارد که‌چقدر حکومت اتحاد جماهیرشوروی سوسیالیستی درعقد عهدنامه فوریه ۱۹۲۱ بایران بخشش وعطیه‌مرحمت کرده‌است !!

دیروز مردم پایتخت برای سلامت شاهنشاه دعا کردند

ازساعت چهار بعداز ظهر دیروز دربسیاری ازمحافل واجتماعات‌تهران مراسم دعا ونیایش بدرگاه خداوند برای سلامت ذات شاهنشاه انجام گرفت .

طبقات مختلف مردم علماء ،اصناف وبازرگانان ،دستجات واحزاب باشور وعلاقه درمجالس دعا شرکت کردند و دراین‌موقع که شاهنشاه بسفر اروپا عزیمت میفرمایند سلامت و بقای معظم‌له و عظمت سلطنت رااز‌درگاه خداوند خواستار شدند .

درمدرسه عالی سپهسالار

ساعت چهاربعداز ظهر ورود‌دستجات بازرگانان ،علماء ،و نمایندگان مجلسین به‌مسجد سپهسالار آغاز شد، درمجلس دعا اعضای کلیه انجمنهای محلی تهران ونمایندگان مجلسین و علماء وروحانیون و اصناف و تجار وعده کثیری از اعضای احزاب وافسران بازنشسته وسایرافراد شرکت داشتند .در محل های مختلف ،دفاتری گذاشته شده بودکه واردین امضاء میکردند درداخل مسجد جای خالی دیده نمیشد ودر محوطه چمن مدرسه عالی سپهسالار نیز جمع کثیری‌از مردم گرد آمده بودند .درمراسم مزبور ابتداء آقایان خرازی ودیهیم نمایندگان مجلس درباره مقام سلطنت وشخصیت بارز اعلیحضرت همایونی صحبت کردند وهمچنین افراد دیگری نیز ازبازرگانان‌درباره ثمرات وآثار گرانبهای مسافرت های شاهانه برای کشور سخنرانی نمودند .

سپس آقای ظهیرالاسلام تولیت مدرسه عالی سپهسالار متن دعا و نیایش راقرائت کردندتمام‌حضار باشور وهیجان «آمین» گفتند . پس‌از پایان دعا آقای «فانی»واعظ سخنرانی جالبی ایرادنمود ودعا برای سلامت شاهنشاه نمود .

دراین جلسه که شور و علاقه کم نظیری ازمردم وشرکت کنندگان مشهود بود بیش از هزاران نفر شرکت کرده بودند .

درمیدان شوش

همانطورکه درشماره دیروزخبرداده بودیم قرار بود که کارگران صنف فخار(کوره پزخانه‌ها)وکلیه‌افراد این صنف اعم از کارفرما وکارگر درمیدان شوش ،اجتماع کرده و مراسم دعا انجام دهند .

درحدود ساعت چهارونیم بعداز ظهر بیش از دوازده هزار نفر از افراد صنف مزبور درمیدان شوش حضور یافته و بانظم و ترتیب‌در جاهای خود قرارگرفتند .

درمراسم‌دیروز آقایان‌عیسی‌بهزادی وگورنك رئیس صنف فخار تنظیم و اداره برنامه را بعهده داشتند ، آقای عیسی بهزادی کارگرانی را که قصد سخنرانی داشتند به محل خطابه راهنمائی کرده و معرفی مینمود ،وباین ترتیب چند نفر از کارگران کوره‌پزخانه ها بابیان ساده‌ای به‌شاهنشاه دعاکرده و گفتند که «مسافرت‌های شاهانه به‌خارج همیشه مثمر ثمرات‌زیادی برای کشور بوده وشاهنشاه چه‌بر اثر احاطه بامور داخلی وچه براثر مطالعاتی که‌درمسافرت های خارج انجام میدهند همواره منشاءخدمات ارزنده به کشور ومنبع خیر وبرکت میباشند »...

کارگران در سخنرانی خود اظهار امیدواری میکردند که شاهنشاه ازاین سفر خود نیز ارمغان هـای گرانبهائی برای ملت خود خواهند آورد ،متن دعا را آقای گورنك رئیس صنف خواند واجتماع ـ کنندگان نیز آنرا تایید و تکرار «آمین» میگفتند .

درمراسم دیروز که علاوه‌بردوازده هزارنفر کارگران بیش از دویست نفر نیز از روسای صنف حضور داشتند ،علاوه‌برمراسم دعا ونیایش بنابرسنت متداول منقل های متعددی از آتش آوردمو اسپند در آتش ریختند .

درشورای عالی اصناف

درمیدان بهارستان ودر محل شورای‌عالی اصناف نیز اعضاء کلیه هشتاد وهفت صنف وابسته باین شورا حاضر بودند که‌ابتدا آقای کوشانفر مجلس رااافتتاح وبعدآقای قبادیان درباره شاهدوستی ومیهن پرستی اصناف صحبت نمود سپس آقای ملك واعظ معروف مراسم دعارا باحضور جمع کثیری از بازرگانان واصناف انجام داد و مجلس درساعت ٦ پایان یافت .

اتحادیه بازرگانان وپیشه‌وران

درخیابان نادری کوچه‌مسعودسعد نیزعده کثیری ازاعضای اتحادیه بازرگانان وپیشه‌وران تهران‌درمرکز اتحادیه مزبورگرد آمده ومراسم ونیایش برای سلامت‌شاهنشاه انجام دادند .

ابتدا آقای مکپور رئیس‌اتحادیه جلسه‌را افتتاح کرد دربارهٔعظمت شاهنشاهی ایران سخن راندوپس‌از ایشان‌آقایان بنی‌هاشمی‌و محمدجواد حریری ورضای‌نیکعهد وعده‌دیگری سخنرانی کردند .

دراین جلسه نیزعده‌ای ازروحانیون ونمایندگان شرکت داشتند. پس‌از پایان مراسم دعا ونیایش عده‌ای‌از مستمندان و مردم محـل‌از طـرف اتحادیه اطعام شدند .

دعای کلیمیان

ساعت پنج‌وبعداز ظهر دیروز عده کثیری از کلیمیان مقیم‌پایتخت‌در مسجد ،حیم درخیابان قوام‌السلطنه گرد آمده ودرمقابل کتاب آسمانی برای سلامتی ذات‌شاهانه دعای سفر خوانده وسلامتی شاهنشاه را از درگاه ایزد متعال خواستار شدند . آنگاه‌آقایان خاخام یدیدیا شوفط ، کشفی، منوچهر امیدوار ودکتر کرمانشاهی نطق‌های مهیجی‌پیرامون تاریخ ایران‌وپادشاهان بزرگی که برای ملت باستانی‌ایران فداکاری کـرده‌اند مانند کورش کبیر و اعلیحضرت فقید رضا شاه کبیر و محمد رضاشاه پهلوی ایراد نمود. ومحمدرضا شاه پهلوی را «کورش کبیر دوم» نام نهادند .

این مراسم ساعت شش بعدازظهر پایان پذیرفت .

درمیدانهای دیگر

خبرنگارما گزارش میدهد کـه علاوه براین مجالس درمیدانهای دیگر پایتخت من‌جمله میدان فوزیه، جوادیه ، نازی آباد ، فیزمردم‌جمع شده ونسن اسپند آتش‌کردن و سایر مراسم ، دعای نیایش برای سلامت شاهنشاه بدرگاه خـداوند بعمل آوردند .

بمناسبت بیست وپنجمین سال تاسیس ژورنال دوتهران

بقیه ازصفحه هفتم

دیرینی بین ایران وفرانسه تشئید یابد »

در این هنگام آقای سناتور جم رشته سخن را بدست گرفت و ضمن اشاره به اهمیت جراید در روابط‌بین کشور ها وملل ازاینکه دولت فرانسه یك موسسه‌مطبوعاتی ایرانی یعنی موسسه اطلاعات را باین ترتیب مورد تشویق قرار داده اظهار خوشنودی نمود .

آنچه در نمایشگاه مطبوعات فرانسه جلب توجه مینمود تعداد بیشمار جرایدی است که بزبان فرانسه در کشور های جهان منتشر میگردد .مثلا در مصر شش جریده در هند وچین هفت جریده ،درجزایر افریقای شرقی ده جریده،در امریکا هفت جریده ودر شوروی نه جریده بزبان فرانسه وجود دارد مجموع جراید منتشره بزبان فرانسه در خارج از خاك این کشور قریب دوهزار روزنامه و مجله میباشد .

تاریخچه ژورنال دوتهران

روزنامه فرانسه زبان تهران یعنی ژور. نال دوتهران ربع قرن پیش از طرف موسسه اطلاعات انتشاریافت. در بدوانتشار این روزنامه در چهار صفحه منتشرمیشدوتعدادخوانندگان آن در تهران چندان زیاد نبود . ولی پس از بیست وپنجسال سابقه اکنون این روزنامه در هشت صفحه منتشر میشود و از نقطه نظر ارزشمندی مقالات وسرعت انتشار اخبار در ردیف بهترین روزنامه‌های فرانسه زبان جهان است .

در اینجا لازمست ذکری ازخدمات آقای‌ابراهیم‌خلیل سپهری که‌چندین سال است سردبیری‌ژورنال دوتهران را عهده دار بودندنیز بشود .آقای سپهری‌درآغاز کار چندین‌سال‌با سمت سردبیری در ژورنال‌دوتهران خدمات ذیقیمتی کردند که ازهر جهت قابل تقدیر است .

فعلا سردبیری روزنامه با آقای‌دکتر موسی بروخیم ونویسندگان‌دائمی آن آقایان ولی مشکوة وجواددولو میباشند .این روزنامه در بین طبقه دانشمند کشور همکارانی مانند مرحوم صادق هدایت داشته واکنون دانشمندانی مانند استاد سعیدنفیسی وکاظم زاده ایرانشهر وچند تن از نویسندگان فرانسوی با آن‌همکاری مینمایند.قدیمی‌ترین کارمندفنی‌این روزنامه آقای حسین اعتماد مدیر حروفچینی ژورنال دو تهران‌است که از بدو انتشار باآن همکاری داشته است ،این کارمند قدیمی خاطرات جالبی از دشواری سالهای اول‌انتشار وپشتکار وعلاقه سناتور مسعودی، در احداث وبهبود این روزنامه‌دارد. دولت فرانسه بپاس خدمات ژورنال دوتهران بدوستی بین‌ایران وفرانسه این عضو قدیمی را برای مدتشش ماه به پاریس دعوت کرده است‌تا در آنجا با روش های جدیدچاپ آشناشود .

بزودی ژورنال دوتهران باماشین های چاپ اتوماتیك «فله تایپ‌صتر» منتشر خواهد شد .این ماشین آخرین اختراع در صنعت چاپ‌بشمار میرود واکنون‌روزنامه‌های بزرگ‌اروپائی توسط این ماشین بچاپ میرسند. بابکار بردن این ماشین ژورنـال دوتهران از لحاظ چاپ نیز در ردیف بهترین روزنامه‌های فرانسه زبان جهان درخواهد آمد .

ژورنال دوتهران دربین دیپلماتهای خارجی و خارجیان مقیم تهـران و ایرانیان فرانسه دان اشتهار و محبوبیت زیادی دارد همانگونه که سفیر فرانسه اشاره نمود بهترین نمونه روابط فرهنگی ناگسستنی دوکشور میباشد .

اخطار مالکین زمین مشاعی پلاك ٤٤١٨ بخش ۷ دولاب

چون عده کثیری از مالکین پلاك فوق برای افراز به اینجانب مراجعه و قرارداد تنظیم نموده‌اند هرگاه سایرین هم مایل به تنظیم قرارداد برای افراز باشند همه روزه از ساعت ده‌صبح الی ۱۲ واز چهار بعداز ظهر الی شش دردفتر خانه ٤۹ واقع درسر پل چوبی تلفن۳۳۳۵۷ مراجعه فرمایند . سید مرتضی شاهنگیان آ_۳۱۸۵

آگهی مزایده فروش خاویار

شرکت سهامی شیلات ایران درحدود مقدار ۱۱۹ کیلو خاویار تفاله در بندپهلوی موجود دارد که از طریق مزایده بفروش میرساند.

خریداران میتوانند نمونه آنرا که در مغازه خزر خیابان اسلامبول جنب سفارت ترکیه ومغازه نازارتیان اسلامبول پاساژ بازار نو موجود است معاینه نموده وپیشنهاد نمایند .

تاریخ وصول پیشنهاد تا آخر وقت اداری روز ۲۰ اردیبهشت ماه ۳۸ میباشد ودر روز ۲۱ اردیبهشت ساعت ده صبح پیشنهادات‌رسیده در شرکت واقع در خیابان روزولت کوچه هدایت باز وقرائت خواهدشد. حضور پیشنهاد دهندگان در جلسه مزایده آزاد است .حائز معامله شخصی خواهد بودکه بالاترین پیشنهاد را داده باشد ـ تحویل کالا بلافاصله پس‌ازدریافت بهاء درداره شیلات شمال در بندر پهلوی انجام خواهد گرفت پیشنهاد دهنده باید پنج در صد از بهای پیشنهادی خود را نقدا بشرکت پرداخته ورسید آنرا پیوست پیشنهاد خود نماید تا در صورتیکه از معامله خودداری کرد پنج در صد مزبور بنفع شرکت ضبط گردد .شرکت‌شیلات دررد ویاقبول پیشنهادات مختار است .

۱_۲ آ_۳٦۹٤ شرکت سهامی شیلات‌ایران

آگهی کانون وکلای دادگستری

بقرار اطلاعی که‌از دادگاههای : سمنان ـ محلات ـ گلپایگان ـ طالش ـ بهشهر ـ گنبد کاوس ـ سولده ـ ملایر ـ ایلام‌سنقر ـ کنگاور ـ گروس ـ خرم‌آباد ـ دزفول ـ شوشتر ـ مسجد سلیمان ـ بهبهان ـ بم ـ جیرفت ـ اردکان ـ بافت ـ سیر جان ـ رفسنجان ـ درگز ـ طبس ـ بجنورد ـ فردوس ـ نائین ـ لنجان ـ بروجن ـ فریدن ـ شهر کرد ـ زاهدان ـ زابل ـ خاش ـ ایرانشهر به کانون وکلاء رسیده اصحاب دعوی حوزه های مذکور از نظر زیادی کار ونداشتن وکیل دادگستری درزحمت می باشند .

لذا بدین وسیله مراتب را باطلاع آقایان وکلاء دادگستری می رساند که‌در صورت تمایل به عزیمت بهریك از شهرستانهای فوق به کانون وکلاء مراجعه نمایند تااجازه اشتغال برای محلی که‌مایل باشند صادر گردد که‌هم مردم دررفاه وآسایش بوده وهم آقایان وکلاء ازانجام این خدمت ملی مفتخر گردند .

آ_۳۲۷۵ ۱_۳ نایب رئیس کانون وکلاء دادگستری محمودسرشار

از چهارگوشه اجتماع

لطفا یادداشت فرمائید

برنامه‌آینده

درکوی دانشگاه

ساعت ٥بعداز ظهر روز سه‌شنبه بمزدید والاحضرت شاهدخت‌اشرف پهلوی

درهنرستان پسران

روز سه‌شنبه ساعت ٥بعداز ظهر افتتاح نمایشگاه آثار نقاشی و مجسمه سازی ومینیاتور

برنامه بازار روز

فردا

خیابان فروغی خیابان ثبت کوچه مسعودسعد خیابان نادری کوچه ممتاز خیابان لاله‌زار (مخصوص دستفروشها)

کوچه یاسمین خیابان لاله‌زار پیاده‌روشرقی خیابان خیام چهارراه گلوبندك.

ساعات کار بانك توسعه صادرات

از روز پنجشنبه ۱٦ اردیبهشت ماه ۱۳۳۸ تا آگهی بعدی ساعت کار بانك توسعه صادرات بقرار زیر خواهد بود .

دوائر بانك از ساعت	۷ صبح تا ۱۳
باجه ها	۷½ تا ۱۲
پنجشنبه ها .	
دوائر بانك از ساعت	۷ صبح تا ۱۲½
باجه ها	۷½ صبح تا ۱۱½

آ_۳۷۸۲ بانك توسعه صادرات

تلمبه زراعتی

وتلمبه‌های چاه عمیق سه‌فاز مخصوص شمیرانات وتلمبه های زراعتی بزرك برای همه نوع ارتفاع ساخت کارخانه فوگل اطریش‌که شهرت جهانی دارد.

آ_۲۸۸۲ ۱_٥ شرکت تهران اروپ ـ میدان فردوسی

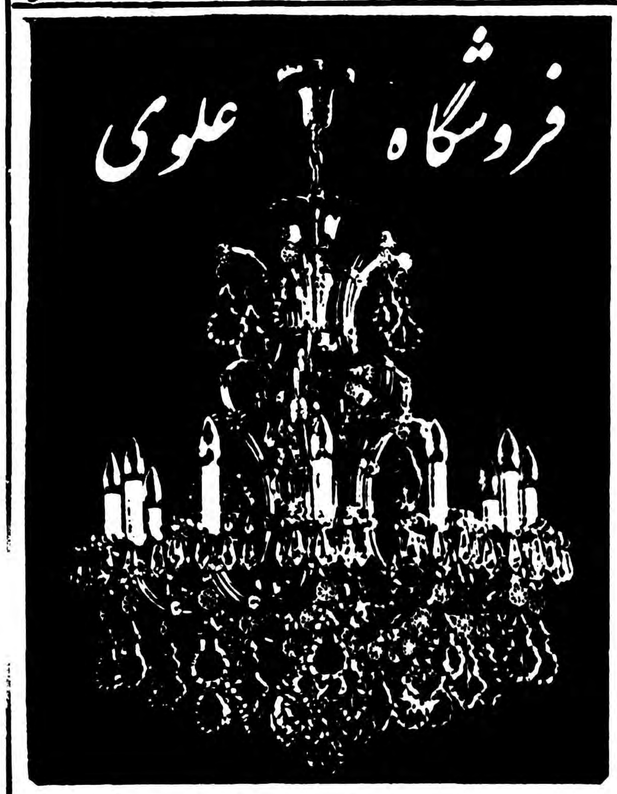

KRISTALLKRONLEUCHTER—FABRIK

صنعتگران چیره دست با ابتکار عالی خود

لوستر کریستال (جرهاردپالم)

رابوجود آورده شمابرای‌مشاهده وخرید شاخه‌های‌مختلف آن بنماینده انحصاری ، فروشگاه علوی شاهرضا ـ پیچ شمیران مراجعه فرمائید . تلفن ۳۷۲۸۲ آ_۳۷٥٦

آ_۳٦۹۸

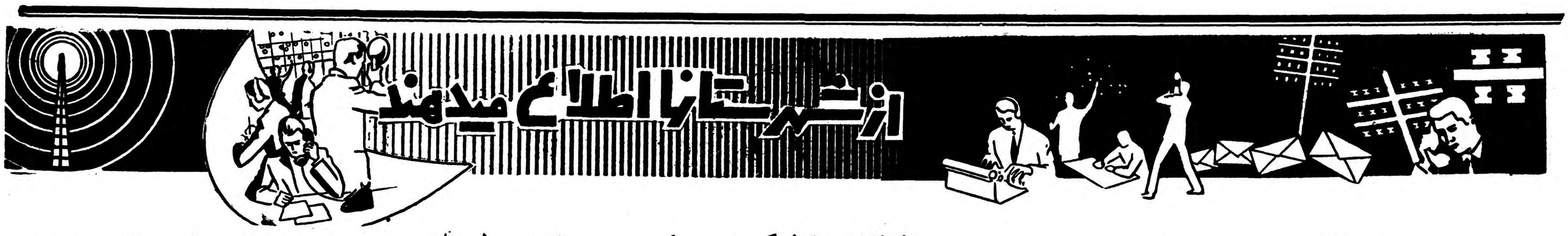

شاه در میان مردم

هزاران نفر ازمردم کچساران دورشاهنشاه حلقه زده بودند

اعلیحضرت وعده فرمودند سال‌آینده بجزیره خارك مسافرت نمایند

درجریان مسافرت شاهنشاه بخطه فارس بطو ریکه قبلا باستحضار خوانندگان عزیز رسیداعلیحضرت همایونی از غار و مجسمه شاپور ساسانی بازدید نمودند . همچنین گچساران وجزیره خارك نیزمورد بازدید ذات ملوکانه قرار گرفت گزارش مشروح خبرنگاران ناا‌ز گازرون ، گچساران وجزیره‌خارك حاکی است که اعلیحضرت‌همایونی هنگام بازدید غار ومجسمه شاپور مسافتی ازراه غار راباا‌سب پیمودند واز غار شاپور بازدید بعمل آوردند پس‌از آن شاهنشاه برای‌بازدید از گچساران وجزیره خارك عزیمت فرمودند هواپیمای‌حامل شاهنشاه‌در ۹صبح درفرودگاه گچساران‌بزمین نشست وپس‌از عرض خیرمقدم از طرف استاندار خوزستان‌و گزارش تیمسار روحانی فرمانده لشکراهواز اعلیحضرت یك بیك حاضرین را مورد تفقد قرار دادند درتمام‌اینمدت انبوهی ازاهالی گچساران وخوزستان برای بازدید پدر تاجدار خود در فرودگاه گچساران اجتماع کرده بودند و ابراز احساسات میکردند

۲۵ دقیقه درمیان مردم

شاهنشاه پس‌از استماع گزارش فرمانده لشگر ورئیس ناحیه‌بمیان جمعیت مستقبلین رفتند هزاران‌نفر افرادیکه ۰۰برای‌دیدار اعلیحضرت از صبح‌روز درفرودگاه اجتماع کرده بودند دراطراف شاهنشاه حلقه‌زدند و هر یك سعی میکردند خود را بمعظم‌له رسانیده ودست شاهنشاه را ببوسند این منظره برای‌خارجیان خارجیانیکه درآنجا حضورداشتند بحدی تماشائی بود که‌کلیه آنان تحت تاثیر قرارگرفته بودند . از شوق‌دیدار شاهنشاه اشك درچشم مردم حلقه زده بودو فریاد زنده باد شاهنشاه و ابراز احساسات آنان گچساران را بلرزه درآورده بود اعلیحضرت همایونی مدت ۲۵دقیقه در میان جمعیت از وضع‌زندگی یکا یك مردم اینمنطقه سئوال میفرمودند .

در جزیره خارك

آنگاه شاهنشاه در میان ابراز احساسات اهالی‌خوزستان و گچساران بصوب گناوه عزیمت‌کردند جریان تشریف فرمائی ذات ملوکانه‌بگناوه و اعطای اسناد مالکیت کشاورزان اینمنطقه قبلاباستحضار خوانندگان عزیز رسیده است ولی بایدگفت بندر گناوه سابقا یکی‌از بنادرمهم خلیج فارس‌بوده وتاسیسات نفتی‌در این بندر گاه وجود داشته است

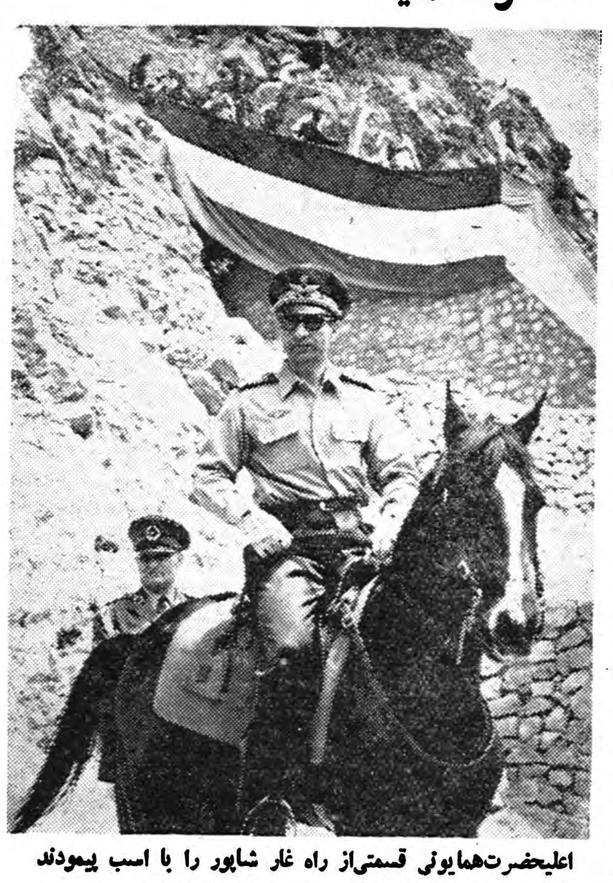

اعلیحضرت‌همایونی قسمتی‌از راه غار شاپور را با اسب پیمودند

شاهنشاه پس‌از اعطای اسنادمالکیت کشاورزان بندر گناوه‌بجزیره خارك عزیمت فرمودند برای استقبال از موکب‌همایونی درجزیره خارك‌قبلا ده‌فروند کشتی از نیروی دریائی شاهنشاهی ودوگردان سربازجهت انجام تشریفات وبرقراری انتظامات بجزیره خارك آمده بودند . قرار‌بود ذات شاهانه باهلکوپتر بجزیره‌خارك تشریف فرما شوند ولی شاهنشاه هواپیمای نظامی باین‌جزیره نزول اجلال فرمودند .

اعلیحضرت همایونی پس از استماع گزارش وضع جزیره وتاسیسات نفتی آن از پادگان جزیره خارك بازدید نمودند ودستورات لازم برای تامین آب وبرق وساختمان پادگان صادر فرمودند . آنگاه از آثار باستانی جزیره که‌در ارتفاعات اطراف‌قرار گرفته بازدید بعمل آوردند ودراین بازدید پروفسور گریشمندباستان شناس فرانسوی که‌مدتها است‌در ایران بسر میبرد توضیحات لازم بعرض رسانید .

جزیره خوشبخت

درساعت ۳بعداز ظهر اعلیحضرت همایونی از بیمارستان و بهداری شرکت ملی‌نفت بازدید فرمودند و از اغلب بیماران احوالپرسی نموده وبیماران را مورد تفقد قرار دادند ناگفته نماند که‌ازهنگام تشریف فرمائی ذات ملوکانه بجزیره خارك تمام مردم دست ازکار کشیده و برای دیدارپدرتاجدار خود درمسیر موکب همایونی اجتماع‌نموده وابراز احساسات میکردند ساکنین شاه دوست جزیره خارك علاوه بربستن طاق نصرت‌های متعدد مقدارزیادی کاه وگوسفند آماده کرده بودند تاپیش پای اعلیحضرت قربانی کنند ولی شاهنشاه با اشاره دست از قربانی‌کردن آنهاجلوگیری نمودند اعلیحضرت همایونی هنگام عزیمت از جزیره خارك فرمودند اینهمه ابراز احساسات ازطرف ملت‌باعث خشنودی ما است امیدواریم سال آینده باین جزیره خوشبخت قدم بگذاریم واز نزدیك‌شاهدپیش رفتهای قابل توجه آن باشیم

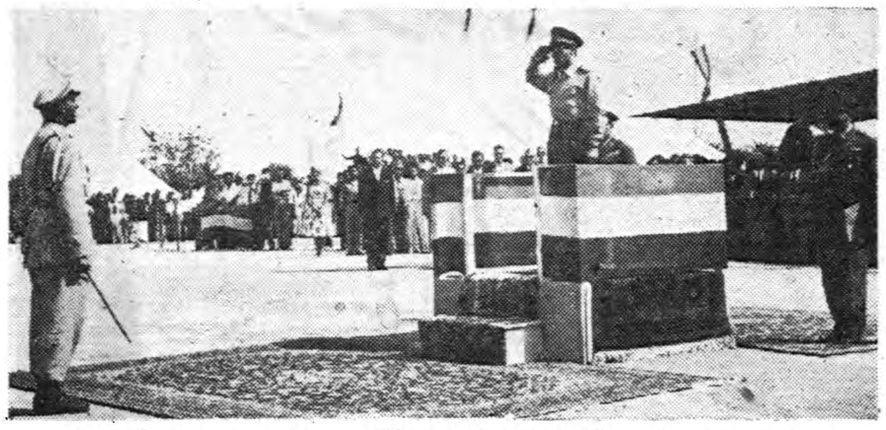

شاهنشاه درجزیره خارك هنگام استماع گزارش آقای سرهنك معصومی فرمانده هنك تفنگداران نیروی دریائی

طوفان و بارندگی و سرما

هنوز هم بارندگی و سرما ادامه دارد

دوروز قبل متعاقب مه‌آلودشدن هوای بهشهر درهنگام غروب ناگهان بارندگی شدیدی شروع گردید و طوفان سهمناکی دراین شهرستان آغازشد .

شدت بارندگی و طوفان بحدی بود که‌مردم بخانه های خود پناه بردند ودریك لحظه خیابان های شهر خلوت گردید براثر شدت طوفان چندین درخت کهنسال ریشه‌کن گردید وهرلحظه برشدت ریزش باران افزوده شد این طوفان شدید پس‌از چندساعت پایان یافت ولی بارندگی همچنان‌به شدت ادامه داشت سرانجام درنیمه شب ازشدت ریزش باران کاسته شد وبارندگی ملایم گردید ولی براثر این بارندگی و طوفان‌هوای بهشهر روبسردی گذاشت هم‌اکنون نیز هوای این‌منطقه سرداست‌و بارندگی نیز همچنان ادامه دارد .

خرید برك چای

از شهسوار خبرنگارما مینویسد چندروز قبل آقای متقی که اخیرا بسمت سرپرست نظار کارخانجات چای‌حوزه شهسوار ورامسر تعیین گردیده است باین‌منطقه واردشد. هم‌اکنون مامورین سازمان چای در کلیه کارخانجات آمادگی خود را برای تحویل گرفتن برك سبز چای اعلام‌داشته‌اند .درسال جاری علاوه‌برکارخانجات ملی تعدادی از کارخانجات چای دولتی نیز برك سبز چای از چایکاران خریداری می‌کنند .

ماهی ۶۵۰ کیلوئی

این‌ماهی چهارمترطول ویکصدودوکیلو خاویارداشت

به صزیاد این‌ماهی سی‌هزار ریال جایزه داده شد

چندروز قبل آقای «ایل دوجی» یکی‌از صیادان شیلات بندر شاه موفق شد باتورماهیگیری خود یك فیل ماهی بطول چهار متر که‌وزن آن بیش‌از ۶۵۰ کیلو گرم بود صید کنند .

صیاد مزبور هنگامیکه میخواست تور ماهیگیری راازآب بیرون کشد متوجه شد که فوق‌العاده سنگین است وموقعی که تور راازآب بیرون کشید مشاهده کردفیل ماهی بزرگی بدام انداخته است.

آقای ایل دوجی فیل ماهی مزبوررا بشیلات بندر شاه تحویل داد وهنگامیکه پس‌ازبیرون آوردن یکصدو دوکیلو خاویار از شکم این فیل ماهی ،آنرا وزن کردند مقدار ۵۵۰کیلوگرم وزن گوشت آن‌بود.

بهای یکصدودو کیلوگرم خاویار فیل ماهی مزبور بیش‌از دویست‌هزار ریال میباشد وبهای گوشت آن از قرارکیلوئی ۶۰ریال مبلغ سی‌وسه‌هزارریال محسوب میشود.

ازطرف آقای اعلائی‌رئیس اداره شیلات بندر شاه مبلغ سی‌هزارریال بعنوان جایزه بصیاد مزبور پرداخت گردید.

از تحصن خارج شدند

برای انجام خواسته‌های متحصنین وعده مساعد داده شد

قبلااطلاع‌داده شد اعضای هیئت‌مدیره شرکت «اتوهگانی» کرج برای تعیین تکلیف خود در مورد صدور اجازهٔ بکارانداختن اتوبوسهای این شرکت برای حمل و نقل مسافر از کرج بسایر شهرستانها در تلگرافخانه متحصن شدند اینك بقرار اطلاع‌بامذاکراتی که آقای خواجه‌نوری فرماندار کرج بامتحصنین بعمل آورد آقای فرماندار وعده دادکه درموردانجام خواسته های‌آنان اقدام‌نمایدبااین‌ترتیب‌متحصنین دست از تحصن برداشته وهم اکنون درانتظار اقدامات آقای فرماندار بسرمیبرند .

درحوزه انتخابیه

چندروز قبل آقای دکتر پیرنیا نماینده مجلس شورای ملی‌بمنظور بازدید از حوزه انتخابیه خودبه‌نائین وارد شد واز تاسیسات فرهنگی این منطقه بازدید بعمل آورد.

درجلسه‌ای که باحضور فرماندار شهردار واعضای انجمن شهر تشکیل گردید آقای دکتر پیرنیا برای تامین برق نائین مذاکراتی انجام داد وسپس بصوب انارك وخور عزیمت نمود.

جشن آخوندی

پنجنفر طلبه‌ایکه تحصیلاتشان پایان‌یافته‌بود احکام آخوندی‌گرفتند

اهالی آخوندهای خودرا سردست‌گرفته بقریهٔ خود بردند

خبرنگار ماا‌ز پهلویدژ مینویسد دردوکیلومتری پهلویدژ دهکده بزرگی بنام «محمد آلق» قرار گرفته ودراین دهکده یك مدرسه دینی بنام مدرسه «رونق‌الاسلام» وجود دارد که‌عده‌ای طلبه در این مدرسه بفراگرفتن‌علوم دینی‌اشتغال دارند .

چندروز قبل بمناسبت پایان تحصیلات پنجنفر ازطلاب‌این‌مدرسه کمزیر نظر جناب قول‌من آخوند گرگزی عالم روحانی تحصیلات مذهبی‌خودرا به‌پایان‌رسانیده‌بودند. مجلس جشنی برگزار گردید ودر این جشن که‌محل آن را «ضیافت» مینامند احکام آخوندی «پایان‌نامه‌های تحصیلی» طلبه‌های مزبور که‌بدرجه آخوندی نائل گردیده بودند توزیع شد.

دراین مجلس عده زیادی از روحانیون ،معتمدین محل وروسای دوایر دولتی گرگان وپهلویدژ حضور داشتند چون اخیرا مهریه وشیربهای دختران ترکمن‌بنا به تصمیم روحانیون این طایفه از نه‌هزارتومان به‌چهارهزار تومان تقلیل یافته بود آقای کاردررئیس فرهنگ گرگان ودشت طی‌بیاناتی ازاین اقدام مفید روحانیون ترکمن که موجب تسهیل درامر ازدواج جوانان میشود اظهار خشنودی نمود.درمجلس مزبور بافتخار پنج نفرطلبه‌ای که‌به مقام «آخوندی» رسیده بودند ضیافتی ترتیب داده شده‌بود ودرپایان آقای دولی‌جان آخوندوانی» یکی‌از روحانیون‌مورد توجه ترکمن که سنین عمروی‌بیش ازیکصد سال است‌برای آنان‌دعای خیر خواند.

آنگاه اهالی هریك از دهات‌تابعه آخوند خودرا که‌از اهالی همان‌ده بود سردست گرفته وباخشنودی قریه «محمد آلق» پهلویدژ را ترك کردند.

خلاصه‌اخبارخوزستان

آبادان شانزده نفراز اعضای‌برجسته انجمن دوستداران ایران‌وفرانسه باتفاق آقای یوسفی نماینده دربار شاهنشاهی ازتاسیسات پالایشگاه دیدن کردند .

شادگان منطقه شادگان فاقد دفتر ازدواج‌وطلاق می‌باشد مردم تقاضای تاسیس‌آنرا دارند .

اهواز حقوق رفتگران ومامورین شهرداری اهواز ،هنوز پرداخت‌نشده است

آبادان دونفرازاهالی‌آبادان باسامی جعفر هوشیاری۱۸ ساله و منصور طلاوردی ۴۰ساله مفقود والائرشده‌اند .پلیس درجستجوی گمشدگان می‌باشد .

اولین کلنك

ازقروه سنندج خبرنگار ماگزارش میدهد چندروز قبل طی مراسمی اولین کلنك ساختمان خانه‌های معلمین دانشسرای کشاورزی قروه بوسیله بخشدار این منطقه بنام شاهنشاه بزمین زده شد.

این خانه‌ها براثر اقدامات آقای شادان نماینده فرهنك بخش قروه ساختمان میشود.

نصب سردوشی افراد هنك‌آموزشی

ازمشهد خبرنگارما گزارش میدهد چند روز قبل بمناسبت نصب سردوشی افراد هنك آموزشی لشگر خراسان مراسمی درمحل‌پادگان لشگر برگزار گردید دراین مراسم باحضور استاندار وفرمانده‌لشگر ابتدا گزارشی از طرف آقای سرهنك انصاری فرمانده هنك آموزشی قرائت شد وسپس مراسم تحلیف افراد و توزیع جوائز آنان پس‌از نصب سردوشی بوسیلهٔ تیمسار سردادور فرمانده لشگر انجام گرفت درعکس بالا فرمانده لشگر هنگام نصب سردوشی یکی ازافراد دیده می‌شود .

مرك درراه انجام وظیفه

دو روزقبل تاکسی شماره ۹۸ که‌در خیابان پهلوی گرگان بسرعت درحرکت بود با آقای خراسانی یکی‌از مامورین شهربانی گرگان که در خیابان پهلوی انجام وظیفه مینمود تصادف‌کرد ودراین‌واقعه آقای‌خراسانی بشدت‌مجروح‌شد . پاسبان مجروح بوسیله عده‌ای‌به بیمارستان منتقل گردیدولی براثر شدت جراحات وارده وخونریزی مغزی جان‌سپرد. رانندهٔ تاکسی‌بازداشت شدو برای دفن‌جنازه مرحوم خراسانی اقدام گردید.

تقدیم کلام‌اله مجید

از شیراز خبرنگار ما گزارش میدهد هنگام عزیمت شاهنشاه از استان فارس درفرودگاه شیراز آقای مرتضوی یکی‌از محترمین این‌شهرستان یکجلد کلام‌اله‌مجید خطی نفیس به اعلیحضرت همایونی تقدیم داشت که فوق‌العاده مورد توجه قرار گرفت.

بساطی‌که درهم ریخت

گزارش خبرنگارما ازشهرری حاکی استکه مامورین پاسگاه ژاندارمری دولت آباد از توابع شهرری بساط شیره‌کشی که‌در قهوه‌خانه‌ابوطالب یکی ازاهالی این‌منطقه دائر شده بود برچیدند .ابوطالب متواری‌شد ومامورین تقی‌شاکرد ویرا باآلات وادوات مکشوفه بدادسرا اعزام داشتند بقرار اطلاع قهوه چی‌مزبور تاکنون چندین بار بهمین علت دستگیر گردیده است .

سرنوشت مرد دوزنه

مشهدی‌داود فلاحتگر ساکن یکی‌از قراء تابعه صومعه‌سرا که‌ازمال دنیا فقط دارای دوزن ناسازگار بود ازدست زنهایش فرار کرد ودرمنزل «بیت‌الله» یکی از کسان خود درشهرستان رشت آمد تاچندشبی دور از بگومگوهای زنانش آسوده بگذراند.مشهدی‌داود که پیرمردی بیمار بود دراولین شب اقامت خود دررشت هنگامیکه صاحبخانه درخواب بود براثرتشنگی شدید از جابرخاست برسرچاه رفت تابدون اینکه مزاحم بیت‌الله شود شخصا آب‌ازچاه کشیده ورفع تشنگی کند ولی سنگینی سطل آب درهنگام بیرون آوردن از چاه سبب شد که‌مشهدی داود تعادل خودرا ازدست داده و بقعر چاه سرنگون شود هنگامی‌بیت‌اللهازاین موضوع مطلع شد که مشهدی داود در قعر چاه جان‌سپرده بود جنازه پیرمرد که‌از دست زنهایش فرارکرده و درچاه سقوط کرده بود پس‌از انجام تشریفات قانونی دفن شد .

چندخبرخلاصه ازشهرستانها

ابراز خشنودی

رضوانده آقای احمدعلی نظری کارمند اداره آمار طالشدولاب‌رضوانده بمناسبت جدیت درانجام وظیفه رضایت اهالی رافراهم آورده‌است.

مبارزه با آفات‌نباتی

قزوین با اقدامات آقای فهید سرپرست ترویج کشاورزی قزوین در قراء تابعه این شهرستان مبارزه باآفات نباتی شروع شده‌است.

بازنشسته‌ها مشغول کار میباشند

بندر بوشهر دو ادارات دولتی بندر بوشهر چند نفراز کارمندان باداشتن حکم بازنشستگی مشغول بکار میباشند.

عزیمت قهرمانان

بیجار قهرمانان کشتی بیجار بسرپرستی آقای نعمت‌الله اسدی جهت شرکت در مسابقات قهرمانی استان سنندج عزیمت کردند.

درچاه افتاد و مجروح شد

بندر بوشهر یکی ازاهالی قریه «تنگك» از توابع بندر بوشهر براثر غفلت در یکی‌از چاههای مسیر راه خود افتاد وبشدت مجروح گردید.

نتیجه سرعت

بندر بوشهر کامیونی که باچند نفر سرنشین از بندر بوشهر بخارج حرکت میکرد براثر سرعت زیاد واژگون گردید ویکی‌از سر نشینان‌آن بنام مصطفی احمد زاده جانسپرد.

تقاضای تعدیل نرخ

رضوانده بهای خواربار در طالشدولاب رضوانده افزایش یافته وموجبات نگرانی اهالی‌رافراهم آورده‌است . تقاضا دارند جهت تعدیل نرخ‌خواربار اقدام گردد.

بسته‌ای روی سرش افتاد و جانسپرد

بندر بوشهر حسین خوزستانی یکی از کارگران بندر بوشهر هنگامی که مشغول تخلیه محمولات یك کشتی بود یك بسته‌از محمولات کشتی روی سرش افتاد وحسین بلافاصله جان سپرد.

بمشهد میروند

بندر بوشهر تیم فوتبال آموزشگاه های بندر بوشهر که‌در مسابقات استانی رتبه اول رااحراز کرده‌است درپایان خردادماه جهت شرکت در مسابقات قهرمانی آموزشگاههای کشور بمشهد عزیمت خواهد کرد.

با مالاریا مبارزه میشود

رضوانده اخیرا ازطرف سازمان ریشه کنی مالاریای استان گیلان چهار اکیپ مبارزه بامالاریا بسرپرستی آقایان کادو وصادقی به رضوانده‌وارد شده ومشغول سمپاشی شده‌اند.

سرقت از خانه خدا

گرگان چندروز قبل مسجد جامع گرگان مورد دستبرد قرار گرفت و سه‌قطعه قالی بسرقت رفت .فعلا برای‌دستگیری سارق فعالیت‌میشود.

تقدیر ازفرهنگیان «ریز»

ریز اصفهان آقای‌هدایتی‌نماینده فرهنك لنجان اصفهان از کلیه آموزشگاه های بخش «ریز» اصفهان بازدید کردوفرهنگیان این‌منطقه رامورد تقدیر قرارداد .

نتیجه اختلافات ملکی

جاجرم چندروزقبل‌بین دونفر ازاهالی قریه «ارق»جاجرم بنام رحمان وکربلائی میرزا امانی بعلت اختلافات ملکی نزاع شدیدی روبداد و هر دونفر بشدت مضروب شدند .

اضافه درآمد

رودسر براثر مساعی آقای‌روانی رئیس دارائی رودسر این‌اداره ازسال گذشته مبلغ ۷۵۰هزار ریال اضافه درآمد داشته‌است .

اهداء گواهینامه

سیاهگل گواهینامه نوآموزان کلاس سالمندان اکابر سیاهگل بوسیله آقاء سنجری رئیس فرهنك‌اهداء شد .

عزیمت شهردار

اردکان چند روزقبل آقای دکترحکیمی شهرداراردکان برای استفاده ازمرخصی وانجام پاره‌ای امور بطهران عزیمت کرد .

سرقت شبانه

گرگان چندروز قبل منزل آقای سید محمود شفیقی یکی‌از اهالی‌گرگان مورد دستبرد قرارگرفت ومقداری اثاثیه بسرقت رفت سارق بنام سید حسین صفوی دستگیر شد وپس‌از تشکیل پرونده زندانی گردید .

ساختمان حمام

علی‌آباد گرگان اخیرا درقریه «قرق» شش کیلومتری علی‌آباد گرگان گرمابه‌ای‌ایجادشده‌است .ساکنین قریه مزبور ازایجاد این گرمابه اظهار خشنودی مینمایند .

تقاضای بذل توجه

بهشهر باوجود تذاکرات پی‌درپی متاسفانه هنوز هم برای‌بهبود وضع پست‌بهشهر اقدام نشده است .اهالی دراینمورد تقاضای بذل توجه دارند .

بازدید آموزشگاه ۶کلاسه

طالقان چندروز قبل‌آقای‌شکوهی رئیس فرهنك طالقان ازآموزشگاه ۶ کلاسه قریه «جوستان» بازدید نمود واز آقایان هادیان مدیر ومجتهدی آموزگار آموزشگاه مزبور اظهارقدردانی کرد .

کشف تریاك

چالوس مامورین مبارزه بامواد‌مخدره‌چالوس ازجیب‌یکی‌ازاهالی‌این‌منطقه‌بنام قلی‌موثقی ۶۰گرم تریاك کشف کردند .

تخلیه باشگاه ورزشی

ملایر چون‌کرایه باشگاه ورزشی «افشار»ملایر درموعد مقرر پرداخت نشده‌بود چندروز قبل براثر شکایت مالك مربوطه ازطرف مامورین ثبت اسناد تخلیه گردید .

تقدیر از فرماندار کرج

کرج آقای خواجه‌نوری فرماندار کرج‌بمناسبت ابراز فعالیت دربرگزاری مراسم شهدای‌ارتش ازطرف وزارت کشور کتبامورد‌تقدیر قرار گرفت.

بازدید تاسیسات کشاورزی

جیرفتآقای‌مهندس دریانی رئیس کشاورزی استان هشتم باتفاق چندتن ازمستشاران کشاورزی‌امریکائی بجیرفت واردشدند وپس‌ازبازدید موسسات کشاورزی این‌منطقه بکرمان مراجعت کردند .

علی‌آباد گرگان تراکتوری دریك‌کیلومتری علی‌آباد گرگان وازگون‌شد ودرنتیجه کارگری بنام علی‌اکبر مجروح گردید .

مراجعت رئیس فرهنك

نجف آباد آقای آذری‌رئیس فرهنك نجف آباد که‌برای شرکت درکنفرانس فرهنگی استان دهم باصفهان عزیمت کرده‌بود مراجعت نمود .

بازدید مدارس جیرفت

جیرفت چندروز قبل آقای مزینی رئیس فرهنك استان هشتم‌باتفاق دونفر ازمستشاران فرهنگی امریکائی به‌جیرفت وارد شدند وازمدارس این منطقه بازدید کردند .

تاسیس حزب ملیون

میناب آقای‌مهندس‌افتخاری عضو هیئت موسس حزب ملیون مرکز برای تاسیس شعبه حزب ملیون درمیناب، باینشهروارد شد .

خشخاشها معدوم شدند

جیرفت براثر مساعی آقای‌سرهنك کلانتری رئیس‌ژاندارمری جیرفت دراین منطقه چندین قطعه زمین‌زیرکشت خشخاش شخم زده شده، است .

سخنرانی دکتر شفق

درکاخ والاحضرت شمس پهلوی

باحضور جمع کثیری از رجال وفرهنگیان

چندروز قبل یك جلسه سخنرانی‌در حضور والاحضرت شمس‌پهلوی‌تشکیل شده بود که آقای دکتر رضازاده شفق این سخنرانی را برعهده داشته اینگونه جلسات‌ادبی‌وهنری وسخنرانی ها هرچند یك‌بار درحضور والاحضرت در کاخ ایشان باشرکت علاقمندان تشکیل میشود .

در جلسه سخنرانی هفته گذشته بسیاری از رجال و وزیران وفرهنگ دوستان باخانم های‌خود شرکت‌داشتند وپس‌از صرف چای مدعوین بتالار سخنرانی کاخ راهنمائی شدند ودر آنجا آقای دکتر شفق بیاناتی ایراد نمودند که‌بسیار مورد توجه قرار گرفت وبلحاظ اهمیت سخنرانی های ایشان وبیانات شیوائی که‌فاضل دانشمند استاد گرامی دارند ازآقای دکتر شفق تقاضا شد خلاصه مطالب خودشان‌را برشتهٔ تحریر آورده وبرای روزنامه اطلاعات بفرستند .

اینك با خوشوقتی ومسرت بشرح زیر بانتشار مطالب آقای دکتر شفق مبادرت می نمائیم :

در انگلیسی مثلی هست که گوید فکر بکار عمل درو کن ،عمل بکار عادت درو کن ،عادت بکار طالع درو کن .

امور یك جامعه اول در مغز افراد بخصوص افراد برجسته وبرگزیده نقش می‌بندد بعد بصورت عمل درمی آید بعد تکرار وعادت میشود تا سرانجام طالع یك ملت را تعیین می کند .حوادث تاریخ هرملت نتیجه افکار آن ملت است .جا دارد درین مجمع برگزیدگان یکی دو موضوع را باهم مطالعه کنیم اگر در آن باب فکر روشنی حاصل نمودیم البته‌چنین فکر در جامعه هم نفوذمیکند و روزی تحقق پیدامیکند. یکهفته پیش‌بمناسبت مراسم پنجاه ساله گشته شدن جوان فداکار امریکائی «باسکرویل»که در مدرسه امریکائی تبریز معلم مابود ودر انقلاب آزادی‌ملت ایران جان خود را فدا کرد ،باعده‌ای از سران ملیون آذربایجان ومجمعی از دانشمندان در تبریز بودیم درآن مجمع موقع‌سخن از فداکاریهائی که‌در راه مشروطیت ایران بعمل آمده این نظر پیش آمد که آیا در مقابل آنهمه فداکاریهاو جنگها چه حاصلی برای ملت ایران بدست آمده .بعض بدبینان وبدگویان یااز راه اشتباه وسهل انگاری‌وبعض دیگر از راه غرض وبقصد تشویش اذهان میگویند ازاین همه تقلا ها و جانبازی ها نتیجه‌ای بدست نیامده و مشروطیت ثمری نداده‌ولی این نظر مبالغه آمیز ویاس انگیز درست‌نیست ولازمست با چشم بینا وگوش شنواو حسن نیت مسائل را بسنجیم وتاریخ ایرانرا ورق بزنیم .البته قناعت نکردن بترقیات نسبی وکوشش برای ترقی بیشتر وانتقاد از معایب و نقایص‌لازمه پیشرفت هر ملت از او وهر دمکراسی صحیح‌است ومبالغه ومنفی بافی نیز زیان بخش است فداکاریهای ملت ایران مسلما نتایجی مثبت داده که نسبت بمدت حکومت مشروطه که‌نیم قرن بیشتر نیست واقعا قابل توجه‌است در آنهنگام که‌انقلابات مشروطه در ایران رو داد وضع کشور ما بس وخیم بود وفقر وفلاکت ونفوذوتسلط بیگانگان ونبودن ارتش منظم و برادگی اولیای امور ووجودنداشتن سازمان دولتی ودادگستری ونظایر آن این مملکت‌را که‌وقتی شاهنشاهی عظیمی بود بمرحله یك سرزمین‌پریشان آشفته وبیچاره رساند .در چنین‌حالتی تغییرات وترقیات‌دوره‌کوتاه مشروطیت واقعا کشوری از نو بوجود آورد .نیم قرن پیش درسراسر ایران دوّ سه‌باب بیشتر مدارس جدید وچند صدنفر بیشتر دانش آموز نداشتیم وامروز شماره مدارس بهزار ها وشماره‌دانش آموز بمیلیونها سر میزند .آنروز ارتش مایکعده‌سربازان مفلوك‌پراکنده بود وامروز یك ارتش منظم ومجهز و دانشکده ودانشگاه نظامی داریم آن روز در کلیه کشور یك بیمارستان داشتیم که آنهم مال امریکائی ها بود وامروز چند صد بیمارستان‌عمومی وخصوصی داریم آنروزراه آهن خیالی خام بود ودر صحایف روزنامه حبل المتین بشکل آرزوئی خوانده میشد امروز کشور وسیع‌و کوهستانی ما توسط‌خطوط‌آهن‌بهم‌پیوسته‌است آنروز وسایل مخابرات منحصربسیم تلگراف خارجی هابود وامروز ارتباطات تلگراف وتلفن بین نقاط کشور برقرار است امروز ما دانشگاه ها ودانشکده ها داریم وهزاران دانشجو در شعب‌مختلف تحصیلات عالی میکنند وهزار هادانش جو در ممالك خارجه مشغول کسب علوم وفنونند .

از پیشرفت های بس مهم که حتی اشخاص منفی وبدبین شدیدرا هم‌به عبرت وتفکر واعجاب وا میدارد فعالیت خیریه دراین کشور است .دراین‌موقع بواسطه ضیق وقت از ذکر خیریه‌های متعدد متفرقه می‌گذرم فقط‌کافیست‌که سه‌دستگاه بزرك خیریه را که عبارت باشد از بنیاد پهلوی وسازمان شاهنشاهی وشیروخورشید سرخ در نظر بگیریم حجم کار وخدمات‌برجسته این خیریه ها مخصوصا دراین‌سنوات اخیر الحق امید بخش است و نوید هرگونه پیشرفت اجتماعی را بعاملت میدهد .بنیاد پهلوی هم‌اکنون درده شهر ساختمان های جدیدمجهز بمنظور پرورشگاه کودکان این کشور بوجود آورده ودر ۱۳ شهر دیگر چنین ساختمان ها دردست بنا ویادر شرف اتمام است وسالها است کمکهای‌بی مؤثر نسبت به کودکان ونوزادان میکنند وبانقشه های‌وسیع پیش‌میرود. سازمان شاهنشاهی بغیراز پرورشگاه ها وبیمارستان های متعدد مجهزحدود هفتاد باب درمانگاه در نقاط دوردست کشور که‌در طول تاریخ پای طبیب‌به آنجا نرسیده ایجاد نموده وروزانه هر یك‌ازاین مراکزحدود سیصد نفررا معاینه ودرمان میکند یعنی‌در سال حدود شش میلیون تن از نفوس ملت ما تحت معاینه ودرمان پزشکان می آیند .کارها وفداکاریهای شیر و خورشید سرخ را همه مردم کشور بخصوص در موارد حوادث گوناگون مانند زمین لرزه وسیل مشاهده‌کرده اند .باور کردنی نیست که امروزاین موسسه بزرك ملی در سراسر کشور حدود دویست موسسه دارد که جمله باوسایل لازم مهیای امداد مردم‌بلازده وپرورش کودکان ویا سرپرستی از بیچارگانند دستگاه های مخابرات وعمارت های امداد وپرورشی وفعالیت های پیربا ومستمر این دستگاه عظیم ملی مارا که شهرت بین‌المللی هم پیدا کرده باید بچشم دید تابحجم کار پی‌برد .یك موضوع امید بخش دیگر هم اینست که مردم مابتدریج از زن ومرد باینگونه فعالیت ها میل میکنند وشرکت مالی‌و جانی بعمل‌می آورند وبه ندای شاهنشاه جوان خیر خواه ایران وخانواده جلیل شاهی‌که درراس این خدمات گرانبهای واقعی ملی قرار دارند .

پاسخ مثبت میدهند وحاضر فداکاری میگردند .بازهم تکرار میکنم مشروطیت ایران میوه‌هائی بار آورد، وترقیاتی نصیب ملت ما گشته و انکار آن انکار بدیهیات است .هر انتقادیکه مستند بخیر خواهی وچاره جوئی باشد کاملا مطلوبست ولازمه حکومت دمکراسی ماست ولی توام باانتقاد توجه به‌واقع ودریافتن‌امکانات ومطالعه موفقیت‌ها وکامیابی‌ها و خدمت ها وفداکاریهاهم لازمه قدردانی وانصاف هرملت حقشناسی است .

پس جادارد برگزیدگان‌قوم باینگونه اصلاحات وپیشرفت ها توجه کنند و فکرشان روشن گردد ودر مقام‌انتقاد یامواجهه باانتقاد حدوحق مسائل را درك کنند تا افکار مردم هم بتدریج روشن گردد وباهدایت خدای‌بزرگ‌و تحت ارشاد وخیرخواهی شاهنشاه به‌پیش رویم .

خواهر و برادر دوقلو خانه‌ای را بآتش کشیدند

دختر پانزده‌ساله در دادگاه میگفت : بجای حقوق من و برادرم را بباد کتك‌میگرفتند وبرای انتقام لحاف و تشك را آتش‌زدم !

دیروز شعبه ۱۸ دادگاه جنحه بریاست آقای حسینعلی حجازی برای رسیدگی باتهام خواهروبرادر دوقلو ی‌پانزده‌سالهای رسمیت‌یافت. این خواهر و برادر باتهام ایجاد حریق وسرقت درخانه‌ای که‌درآنجا خدمتکار بودند تحت تعقیب قرار گرفته بودند .

پری دخترپانزده ساله که همراه مامورین زندان بدادگاه آمده بود ومتهمه ردیف یك‌خطاب میشدخود را پری فرزند قلی شهرت «نمیدانم» معرفی کرد وجریان واقعه راچنین تعریف کرد :

گتك بجای حقوق

من وبرادرم عباس مدتی قبل‌ازده خود بتهران آمده وپس‌از مدتی سرگردانی درخانه‌ای متعلق ببانو پروین واقع‌دربخش چهاربخدمتکاری مشغول‌شدیم بانو پروین ابتدا باما بمهربانی رفتار کرد ولی‌هنگامیکه صحبت از حقوق بمیان آمداخمهارا درهم کشید مارا بباد فحش وناسزا گرفت وتهدید کرد که اگر بار دیگر درباره پول‌صحبتی بکنیم‌بدن مارا سیاه وکبود خواهد کرد اتفاقا همینطور هم شد وبانوپروین چندبار مادو نفررا زیر مشت ولگد انداخت بطوریکه تاچندروز ناخوش‌وبستری بودیم . پس‌از آن تصمیم گرفتیم که‌از خانه‌وی فرار کنیم برای این منظور ساعت پنج‌صبح یکی‌از روزها را انتخاب کرده وهنگامیکه بانو پروین درخواب‌بود ابتدا لباسهای اطفال وی‌را بعوض حقوق‌عقب‌افتاده پوشیدیم وسپس‌برای‌اینکه کتکهای وی را تلافی کرده باشیم مقداری نفت روی لحاف وتشکی که‌روی‌آن میخوابیدیم ریخته وآنرا آتش‌زدیم اما ناگهان آتش بدراطاقیکه خانم درآن خوابیده بود سرایت کرد و حالیکه گریه میکرد گفت بخدا ما هردو نفر بی‌تقصیریم ، پس‌ازآزادی از زندان نزد پدر ومادر مان‌میرویم ودیگر درشهرزندگی‌نخواهیم کرد دادگاه بااستماع آخرین مدافعات این دونفر ، ایجاد حریق‌را غیرعمد تشخیص داد وهردورا ازاتهام حریق تبرئه کرد ولی بعلت سرقت آنهارا بارعایت تخفیف‌هریك بسه‌ماه‌زندان در دارالتادیب محکوم کرد .

کشف تریاك وهروئین

بعدازظهر دیروز پاسبان‌شماره۱۷۰۵ کلانتری‌تجریش شخصی‌بنام محمد اسمعیل جعفری را که درایستگاه تجریش مشغول فروش تریاك‌بچند نفر مشتری بود دستگیر وبکلانتری جلب کرد درکلانتری پس‌ازبازرسی بدنی مقدار ۳۹ گرم تریاك و سه گرم هروئین ازجیب محمداسمعیل بدست آمد . این‌شخص سابقانیز سابقه فروش مواد مخدره داشته است . پرونده بامتهم باداره منع کشت خشخاش ارسال شد .

وصل سیم تلفن منجر بقطع رشته ازدواج گردید !

عصر دیروز زن ۲۵ ساله‌ای بنام بتول فرزند محمد حسین که خودرا بانفت آتش زده بود در بیمارستان سینا بستری شد .

او گفت :شوهرم عزیزاله صبحها در یکی از ادارات دولتی وعصر و شبها نیز در جای دیگری کار میکند از دو هفته پیش شماره تلفنی را که چند ماه قبل خریده بودیم وصل کردند وچون شنیده بودم شوهرم همسر دیگری اختیار کرده است مرتب باو تلفن میکردم تا ازحضور او در اداره اطمینان حاصل کنم . ارسال طلاقنامه !

دیروز شوهرم پس از خروج از خانه به هیچیك از دو محل کارش نرفت بطوریکه من تا شب چند بار باو تلفن کردم وآخر شب هم بمحل کارش رفتم وباکمال تعجب مشاهده کردم که شوهرم آنجاست وقتی علت جواب ندادن تلفنهایم را از اوپرسیدیم بین من‌واو نزاعی در گرفت وبالاخره پس از دعوای‌مفصلی بخانه برگشتم ووقتی بمنزل آمدم شوهرم بمن تلفن کرد وگفت‌رئیس اداره بجرم این که تو با من‌دعوا کرده‌ای وفحاشی نموده‌ای مرااخراج نموده ومن بعد از این حاضر نیستم که با تو زندگی کنم وبزودی طلاقنامه‌ات را خواهم‌فرستاد .

من با شنیدن اظهارات شوهرم از فرط عصبانیت خود را آتش زدم ولی کلفت خانه متوجه شد ومرا در حوض انداخت وسپس به بیمارستان آورد .

از طرف بیمارستان جریان بکلانتری ۱۵ اطلاع داده شد وپرونده امر جهت اطلاع بداد سرا‌ارسال گردید.

مجروحین تصادفات

از عصر دیروز تا صبح امروز۸ نفر بشرح زیردراثر حوادث رانندگی در نقاط مختلف تهران مجروح‌شده‌اند ودر بیمارستان سینا بستری‌شده‌اند علی کشکائی ۲۵ ساله در بخش۱۶، ام‌النساء سردشتی فرزندحسن‌دربخش ۱۵ ،علی اکبر حاجی شمس فرزند مهدی در بخش ۱۷ ،اصغرنیکجو فرزند علی ۲۸ ساله در بخش ۲، نصرت رحیمی فرزند حسن در بخش ۱۴ ،یعقوب فرزند محمود در مقابل زندان قصر ،آقاجان داداش ۳۸ساله

آگهی حراج

اداره سیلوی تهران درحدود یکصد وسی وپنج کیلو روغن ماهی در حلب های دربسته را از طریق حراج بفروش میرساند .

داوطلبان میتوانند در جلسه حراج که در روز هیجدهم اردیبهشت‌ماه ۳۸ در اداره سیلو تشکیل میشود شرکت نمایند بهای روغن ها درجلسه حراج نقدا دریافت وبفروشنده تحویل خواهد شد .

آ_۳۷۷۸ رئیس اداره سیلوی تهران ـ شیبانی

آگهی تهیه فیلم

سازمان چای وزارت گمرکات و انحصارات تهیه یك حلقه فیلم پانزده دقیقه باسناریو از مناطق چایکاری شمال را از طریق‌مناقصه‌واگذار مینماید .سپرده شرکت در مناقصه سی هزار ریال میباشد .

پیشنهادات تا آخر وقت اداری روز چهارشنبه ۲۲ اردیبهشت ماه جاری قبول ودرساعت ۱۰ صبح روز بعد در محل سازمان چای واقع‌در خیابان ارفع باز وقرائت میشود .داوطلبان بایستی برای اطلاع‌ازشرایط مناقصه بدفتر سازمان چای مراجعه نمایند .

آ_۳۷۷۶ سازمان چای

آگهی مناقصه عملیات ساختمانی

اداره مهندسی ارتش تکمیل ساختمان سرویس جراحی بیمارستان شماره ۱ وسایر ساختمانها را با شرایط زیر بمناقصه واگذارمینماید .

شرکت کنندگان در مناقصه میتوانند از تاریخ چهارشنبه ۸ر۲ر۳۷ تا تاریخ شنبه ۲۵ر۲ر۳۸ باداره مهندسی مراجعه واسناد مناقصه را در مقابل پرداخت دو هزار ریال دریافت دارند .

۲ـ پیشنهاد دهندگان بایستی پیشنهادات مربوطه را در دو پاکت که جمعا در یك پاکت لاك ومهر شده ودارای عنوان مناقصه بوده وتام پیشنهاد دهنده روی آن نوشته باشد تا ساعت ۹ صبح روز پنجشنبه ۳۰ر۲ر۳۸ درمقابل اخذ رسید تسلیم دفتر دایره فنی نمایند .

۳ـ پاکت الف محتوی کلیه مشخصات ومدارك و برك تجزیه بها که همگی بامضاء پیشنهاد دهنده رسیده باشد و همچنین برك رسیدسپرده.

۴ـ پاکت ب محتوی پیشنهاد که در آن بطور صریح و روشن و بدون قید وشرط تخفیفی که پیشنهاد دهنده نسبت به بهای کار قائل شده با حروف وعدد نوشته وامضاء نموده باشد .

۵ـ پیشنهاد دهنده بایستی مبلغ پانصد هزار (۵۰۰۰۰۰) ریال تضمین بانکی بعنوان سپرده مناقصه ویا وجه نقد تحویل صندوق دارائی‌شماره ۳ واقع در اداره مهندسی ارتش نموده ورسید آنرا ضمیمه پاکت الف نمایند .

۶ـ پیشنهادات واصله در ساعت ۱۰ صبح روز شنبه ۱ر۳ر۳۸ باز و قرائت خواهد شد .

۷ـ ابتدا پاکت الف باز وقرائت میگردد چنانچه پیشنهادی فاقد قبض سپرده وبرك تجزیه بها تکمیل شده باشد مردود شناخته شده و پاکت ب آن باز نخواهد شد .

۸ـ اداره مهندسی ارتش دررد یاقبول یك یا کلیه پیشنهادات مختار ومجاز است .

۹ـ پس از تعیین برنده مناقصه سپرده شرکت کنندگان باستثناءنفر دوم مسترد خواهد شد وبرنده مناقصه موظف است از تاریخ ابلاغ در ظرف مدت هفت روز در دفتر خانه اسناد رسمی حاضر وقرار داد مربوطه را مبادله نماید در صورت استنکاف از عقد قرار داد در مدت مشروحه فوق سپرده او بنفع ارتش ضبط وبه نفر دوم (مشروط بر اینکه مابه‌التفاوت مبلغ پیشنهادی نامبرده یا نفر اول از سپرده تجاوزننماید) اخطار خواهد شد که جهت عقد قرار داد حاضر شود چنانچه نفر دوم نیز ازانعقاد قرارداد خودداری نمود سپرده نامبرده نیز بنفع ارتش ضبط خواهدشد وهیچگونه ادعائی از طرف برنده مسموع نبوده وترتیب اثر داده نخواهد شد .

۱۰ـ چنانچه قرار داد بانفر اول برنده منعقد گردید بلافاصله‌سپرده نفر دوم مسترد خواهد شد .

۱۱ـ هزینه نشر آگهی وحق‌الثبت وسایر عوارض ومالیات بعهده برنده مناقصه خواهد بود .

آ_۳۷۷۲ اداره مهندسی ارتش

آگهی مناقصه شماره ۱ر۳۸

وزارت راه ساختمان قطعه ۱ راه بجنورد قوچان را بمناقصه می‌گذارد داوطلبان ازتاریخ ۱۱ر۲ر۱۳۳۸ تاآخر وقت اداری روز۱۸ر۲ر۳۸ باداره کل‌راه مراجعه ودرخواست خودرا تسلیم واز روز ۲۰ر۲ر۱۳۳۸ تا آخر وقت اداری ۲۵ر۲ر۱۳۳۸ همه روزه باداره مزبور واقع در میدان فردوسی مراجعه نموده وبا پرداخت مبلغ ششصد ریال اسناد مناقصه را دریافت دارند کمیسیون مناقصه در روز سه شنبه ۲۸ر۲ر۳۸ ساعت یازده‌صبح تشکیل ونتیجه را تعیین خواهد نمود پیشنهادات باید تا ساعت ۱۰ر۵ صبح روز مزبور بدفتر کل راه برسد .

آ_۳۷۸۴ ۲ـ۱ اداره کل راه

آگهی مناقصه‌ساخت بیست‌و پنج‌دستگاه‌اطاق بارکامیون‌جمس

اداره کل قندوشکر ساخت بیست و پنجدستگاه اطاق بارکامیون جمس سه‌تنی راکه حداکثر در ظرف مدت سی روز ساخته و تحویل نمایند بمناقصه کتبی میگذارد داوطلبان شرکت‌درمناقصه باید بامراجعه باداره باربری‌کل قندوشکر یك نسخه‌از صورت مشخصات و پیمان مربوطه رااخذ و ذیل آنرا باقید قرائت شد ومورد قبول است امضاء نموده وباقبض سپرده نقدی بمبلغ پنجاه‌هزار ریال ویاتضمین یکی ازبانکهای مجاز که‌مدت آن کمتر ازسی روزنباشد پیوست پیشنهاد خود تاآخروقت اداری روز دوشنبه بیستم اردیبهشت ۳۸باداره دفتر کل قندوشکر تسلیم ورسید اخذ نمایند به‌پیشنهادات فاقد قبض سپرده ومشروط ومبهم وپیشنهاداتیکه پس‌از انقضاء مدت مقرر در آگهی برسد ویاعوض قبض سپرده چك شخصی ضمیمه باشد ترتیب‌اثرداده نخواهدشد .و سپرده نفر دوم تاانعقاد پیمان بابرنده مناقصه نگاهداری خواهدشد حضور پیشنهاددهندگان در جلسه‌مناقصه آزاد می‌باشد و پیشنهادات رسیده درساعت ده صبح‌روز سه‌شنبه بیست ویکم اردیبهشت ماه جاری درکمیسیون خریدتدارکات کل قندوشکر بازوقرائت خواهدشد واداره دررد یاقبول یك یاکلیه پیشنهادات واصله مختار است .

مدیر کل‌قندوشکر ـ پاکدامن

آ_۳۷۸۶ ۲ـ۱

ورزشی

پایان خدمت مربی ژیمناستیك

به مناسبت پایان خدمت آقای ویکتور بچ مربی ژیمناستیك آلمانی مجلس تودیعی در محل سازمان تندرستی جوانان بر پا شد آقایان حاج عظیمی و سکاکی در باره خدمات سیزده ماهه این مربی توضیحاتی دادند ودر خاتمه آقای سرهنك پیروز رئیس فدراسیون ژیمناستیك کشور جوایزی از طرف سازمان تندرستی و فدراسیون به آقای ویکتور بچ اهداء نمود .

مسابقات حذفی ارتش

دراین هفته مسابقات‌فوتبال حذفی ارتش بشرح زیر انجام می گردد : امروز دانشکده افسری با دژبان‌سه بعداز ظهر شهربانی با سپاه یك مرکز چهارو نیم بعداز ظهر در زمین دانشکده‌افسری دوشنبه تسلیحات با نیروی هوائی چهارو نیم بعداز ظهر در زمین شماره یك امجدیه

مشت بیهوش کننده

پنسیلوانیا ـ یونایتد پرس ـ «گارنت مارت» مشت زن امریکائی که مقام دوم را در جهان داراست، در راوند اول «ویلی جانسن» مشت‌زن دیگر امریکائی رادر نیم سنگین شکست داد . جانسن مدت ده‌دقیقه بیهوش بود .

از :اسپهانی

آینده تابناك

مانند بازی گذشته درمسابقه فوتبال روز جمعه هم محور وقدرت بازی دردست فدراسیون وداور مسابقه‌بود. فعالیت داهنده‌دار وبی‌گیر ودرعین بی‌آلایشی فدراسیون فوتبال باداور توانا وبی‌نظر موید آن‌بود که‌اگر مسئولین ورزش خودرا درمعرض هوی وهوس این وآن قرار ندهند میتوان درمقابل موانع ومشکلات ایستادگی کردو درراه پیشرفت ورزش گامهای‌تمربخش برداشت علاوه برهزاران تماشاچی افرادشایسته تیمهای تاج‌وشاهین‌نیزبخوبی‌درك‌کرده‌بودند : فوتبال ایران ازمسیرناهموار خودبیرون‌آمده‌وبسرعت‌بمسیری واردمیشود که‌درآن مقررات‌وعدالت واندیشه حکمفرماست.

تاج ـ شاهین باردیگر مساوی کردند ولی حقیقت این بود که‌پیروزی بفدراسیون فوتبال تعلق داشت . ناگفته نماند که واگذاری بلیط فروشی مسابقه‌رسمی‌بدیگران‌صحیح نبود وفدراسیون نباید این عمل راتکرار کند .

نباید تعجب کرد که‌چرا تیمهای تاج ـ شاهین این‌بارنیز مساوی کردند .زیرا دوتیم همطراز ورقیب سرسخت چگونه حاضر میشوند که‌باازدست دادن نتیجه بازی طرفداران‌خود راآزرده خاطر کنند.یکی ازوظایف مهم‌تیم های فوتبال این است که‌ارتباط خودرا باعلاقمندان محفوظ نگه دارند .این دوستی وصمیمیت درصورتی ادامه می‌یابد که‌فوتبالیستها از بازی‌خوب وطرفداران هم از تشویق شرافتمندانه مضایقه نداشته باشند .

درمسابقه جمعه تماشاچیان حق‌شناس بودند ازطرف‌دیگر بازیکنان‌بخوبی مسئولیت سنگین رااحساس میکردند ودر اجرای آن‌تلاش مینمودند. بنظر ماستاره‌های بازی دروهله اول نصیری داور مسابقه وبعدبترتیب گلرتاج‌وشاهین بودند بخصوص بیاتی گلر تاج یك پنالتی راگرفت و تیم خود راازباخت حتمی نجات داد .از آغاز بازی تاخاتمه مدت «تمدید» تیم تاج نسبت به‌تیم شاهین برتری داشت . قریب سه‌ربع بازی که‌تیم شاهین باده نفر بازی کرد برای برد تاج فرصت مناسبی بود، ولی حملات سریع تاج خالی ازنتیجه بود.بعکس‌مانند گذشته هرحمله شاهین برای‌تاج خطرگل داشت. بهرصورت باید خوشحال بودکه فوتبال ایران پس‌ازسالها رنج ومحرومیت بسوی آینده تابناك قدم نهاده است .

VARTA

Mipor

وارتا

برای هرنوع اتومبیل

مخصوص آب وهوای ایران

دروازه دولت ساختمان تلفن ۳۸۶۳۸ ۳۸۶۳۷ ۳۳۶۰۴

آ_۳۷۵۸

Toray

این موضوع قبلا ثابت شده !!

فقط نخیرا معامله‌کنیدکه خوبی آنرا بتوانیدگواهی‌کنید

ترون : نخ‌تابیده مخلوط بارایون (۶۵٪ترون ـ ۳۵٪ رایون)

نایلون : نخ‌تابیده مخلوط بارایون (۳۰٪ نایلون ـ ۷۰٪ رایون)

نخ‌تابیده رایون مارك «سایکو» ـ مارك تویولان .

"SUIKO" "TOYOLAN"

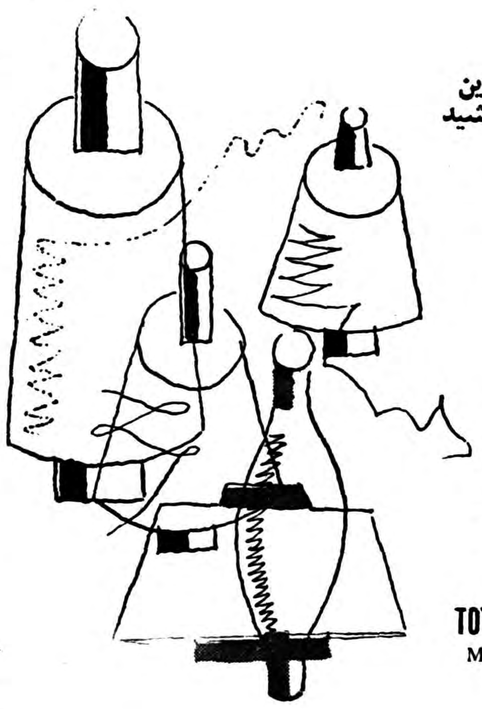

شما نیز میتوانید دراین موفقیت بزرك سهیم باشید

ترون ـ علامت تجارتی فیبرپولیستر است که‌توسط (تورای) باکسب اجازه از محصولات کارخانه‌شیمیائی بریتانیا ساخته شده .

شما از فرستادن پرسش‌ـ نامه‌های خود برای ما سود خواهید برد وما از معرفی شما به صادر کنندگان مورد اطمینان خوشحال خواهیم شد.

TOYO RAYON COMPANY, LTD.

MITSUI BLDG., OSAKA, JAPAN

Cable TOYORAYON OSAKA

Established 1926

B1368-C

آ_۳۷۷۴ ۲ـ۱

موتورهای معروف نفت سوز انگلیسی ولزلی

۳ اسب و ۵ اسب

WOLSELEY

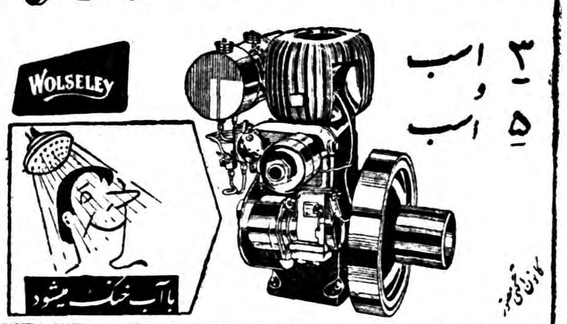

باآب خنك میشود

برای لاستیك سازی خم کاری ، پرس کاری ، شارژ باطری ، پمپ باد ، نجاری ومحرکه سرنوع ماشینهای فنی وصنعتی دیگر

نماینده انحصاری: شرکت تجارتی ایران وانگلیس خیابان فردوسی مقابل خیابان شاه تلفن ۲۴۷۲۸

آ_ ۳۷۶۲

دیداری از کرانه‌های بحر خزر

شرکت ملی شیلات ایران در نتیجه توسعه تاسیسات مربوطه بسه ناحیه و یك بخش تقسیم شده است

نواحی شیلات زیر نظر هیئت مدیره ومهندسین مجرب وکار آزموده اداره میگردد.

« بزرگترین کمك بمصرف کنندگان گوشت »

آقای هنجنی مدیر عامل شرکت ملی شیلات درتهران

هفته گذشته در خیابان فیشرآباد چگونگی طرز صید ونگهداری و توزیع و ارسال انواع ماهی های بحر خزر به تهران و شهرستان ها که کمك عمده‌ای به گوشت مورد مصرف اهالی کشور خواهد بود خوانندگان عزیز را آشنا سازم .

تاسیسات مرکزی شیلات در غازیان که پس از انقضای مدت قرار داد ایران و شوروی و ملی شدن تاسیسات شیلات در سراسر کرانه های بحر خزر کلیه تاسیسات آن‌ظرف‌سالهای‌اخیربطرز آبرومندی مرمت ونگهداری شده است .

وارد محوطه شیلات در غازیان وساختمان بزرك آن گردیده وابتدا باآقای خوشگام کمریاست حسابداری کل را داشتند تماس گرفته واز ایشان اطلاعاتی پیرامون وضع اداری شرکت این اداره کسب نمودم .

بطور کلی تشکیلات این‌موسسه ملی درغازیان که بسر پرستی آقای فروتن پور می باشد شامل ادارات حسابداری کل ودایره بهره‌برداری وبازرگانی و فنی می باشد که کلیه تشکیلات آن برخلاف گذشته (قبل از ملی شدن) اکنون بطور منظم و بهتری اداره میشود .

وضع داخلی محوطه شیلات

سپس با آقای مهندس جاوید عزیزی که مسئول سرد خانه قسمت شیلات بود تماس گرفتم وباتفاق ایشان از سرد خانه دیدن کردیم. هنگامی که از چهار راه بهار به طرف خیابان تخت جمشید می رفتم فرسیده به سفارت امریکا ساختمان سیمانی سفید بزرگی نظرم راجلب نمود . تابلوی برنجی که بر روی ستون سمت چپ درب ورودی این ساختمان نصب شده بود جمله اداره شرکت ملی شیلات نوشته شده بود بی اختیار وارد اداره شده و اجازه ملاقات با رئیس شرکت را خواستم لحظه‌ای بعد با راهنمائی پیشخدمت مربوطه وارد اطاق گردیدم وپس‌از معرفی خود مراسم آشنائی با آقای هنجنی که مدیریت عامل این‌شرکت را عهده دار بودند بعمل آمد و از ایشان توضیحاتی درباره شیلات خواستم که باگشاده روئی تمام بسئوالات من پاسخ می گفتند ولی طرز بیان ایشان مرا برآن داشت صید گاههای نواحی بحر خزر رااز نزدیك مشاهده کرده و شاهد فعالیت و طرز کار این‌موسسه ملی باشم .

سر انجام با موافقت آقای مدیر عامل وسائل مسافرت اینجانب به شمال فراهم گردید واینك رپورتاژی که‌دراین زمینه‌ضمن بازدیدتشکیلات اداری وتاسیسات مربوطه شرکت ملی شیلات در شمال تهیه شده است باستحضار خوانندگان گرامی می رسد .

به عنوان مقدمه بد نیست از مثل اینکه در یك شهر صنعتی زندگی می کنیم چندین صد نفر مردو زن در قسمت های مختلف این اداره به دستجات جدا گانه تقسیم شده ومشغول کار بودند .

این اداره بسه ناحیه ویك بخش تقسیم شده بود که ناحیه اول آن از بندر پهلوی شروع وتا ۱۸ کیلو متری جفرود خاتمه پیدا می کرد که امور صید وکار های مربوطه آن زیر نظر آقای مهندس جاوید عزیزی بود .

باتفاق ایشان نقاط مختلف این اداره را بازدید کردیم بنای دو طبقه‌ای که بسبك بسیار زیبائی‌ساخته شده بودمخصوص باشگاه کارگران وکارمندان این ناحیه بود که در طبقه فوقانی وسائل تفریح از قبیل پینك پنك ، میز بلیارد و غیره قرار داشت و قسمت تحتانی آن برستوران وپذیرائی کار گران وکارمندان اختصاص داشت

کلیه کار گران این ناحیه نزد سازمان بیمه های اجتماعی کارگران بیمه شده اند واز مزایای قانونی‌و کمکهای تعاونی‌آن بهره‌مند می گردند وتنها ازطرف اداره‌ماهیانه مبلغ چندین هزار ریال بابت حق بیمه کارگران به سازمان بیمه های اجتماعی پرداخت می گردد .

وضع کارگران دراین ناحیه‌از هر حیث شایان توجه است بدین معنی دختران و پسران ماهیگیر دوشا دوش یکدیگر در محوطه شیلات در محیطی گرم و صمیمی کار روزانه خودرا انجام میدهند و بااینکه اکنون این عده در ساختمان های مجزائی بطور موقت سکونت دارند ولی شرکت در نظر دارد که‌هرچه زودتر محلی برای احداث کوی کارگران خریداری نموده و تدریجا برای کارگران ثابت به تناسب قدرت مالی اقدام بساختمان خانه نماید و برای هر کدام خانه‌ای بسازد .

نمای ساختمان شرکت ملی شیلات درغازیان که امور نواحی کرانه بحرخزر را رسیدگی و کنترل مینماید

شیلات شمال

در کرانه های بحر خزر صید گاههای متعددی بوجود آمده که‌چندین هزارنفر مرد وزن‌درنواحی غازیان ـ بندر پهلوی ـ حسن کیاده ـ بندر شاه مشغول کارو فعالیت می باشند .

دایر کردن باشگاه ـ تشکیل یك شرکت تعاونی مجهز تاسیس یك بهداری‌شامل‌سرویس‌درمانگاه‌وداروخانه بااستفاده ازوجود پزشکان متخصص درمدت شبانه روز وبالاخره برقراری سرویس منظم حمل ونقل که‌ظرف مدت کوتاهی بعداز ملی شدن شیلات دراین نواحی بوجود آمده تماما در خدمت چندین هزار نفر ماهیگیر وکارکنان شرکت شیلات شمال گذارده شده است .

آقای فروتن‌پور سرپرست اداره شیلات درغازیان

آقای مهندس جاوید عزیزی رئیس قسمت سردخانه ناحیه یك شرکت ملی شیلات درغازیان هنگام ادای توضیحات لازم پیرامون نگهداری وانجماد ماهی

ومهمترین پیشرفت در کارشان‌این بود که اغلب از کارکنان وکارگران این شرکت از نظر تسهیل کار در همان محوطه اقامت داشته وهمه در ساعات معینی به سر کار خود حاضر می شدند که‌در واقع می توان گفت کارشان در زیر سرشان است کوچکترین ناراحتی از حیث مسکن وایاب وذهاب را نداشتند .

شرکت در گذشته با سرمایه ۲۵ میلیون ریال شروع بکار کرد ولی پس‌از ملی شدن وخلع ید اولیای این موسسه با پشتکار وفعالیت شبانه روزی وهمکاری کارگران ایرانی از بدو ملی شدن توانسته‌اند ضمن ترمیم خرابیها و توسعه و تجهیز صیدگاه ها میزان سرمایه رابه۲۲۰ میلیون‌ریال‌افزایش‌بدهند که تنها در سال جاری سود ویژه آن ۳۹ میلیون ریال بوده است .

محصول این ناحیه ظرف یك سال اخیر بیش از یکهزار وششصد تن انواع ماهی و خاویار بوده است که ۱۵۷ تن ماهی غضروفی و۱۴۵۰ تن ماهی سفید و نیز ۲۴ تن‌خاویار می باشد .

درمحل باشگاهی که‌در تاسیسات مرکزی شیلات در غازیان ایجاد گردیده اخیرا اقدام بساختمان یك سینما مخصوص استفاده کارگران وخانواده های آنها شده است که به زودی افتتاح خواهد شد که ضمن نمایش فیلم های تفریحی فیلمهای آموزشی مخصوص‌صیادان وکارگران شیلات‌نمایش داده‌خواهد شد .

ضمنا درهر ماه یك برنامه تئاتر به معرض نمایش گذاشته می شود که شرکت کنندگان آن فرزندان کارکنان و کارگران می باشند و درآمد آن بنفع جمعیت شیر و خورشید سرخ خواهد بود .

در تمام مدت ۲۴ ساعت شبانه روز وسائل نقلیه بهداری دارو خانه در خدمت کارگران اداره می باشد همچنین کارگران از شرکت‌تعاونی باشگاه و کلاسهای کارآموزی این اداره استفاده می نمایند .

این ناحیه علاوه برآن برای نگهداری وانجماد ماهی ها بااستفاده از ماشین های «کنتیاتور» آمونیاك را تبدیل به هوا نموده وبسرد خانه منتقل می کند و شرح بقیه نقاط ناحیه یك که واقعا شنیدنی است‌در شماره های بعد باستحضارخوانندگان گرامی خواهد رسید .

نمای صیدگاهی است‌که در۸کیلومتری بین بندرپهلوی و حسن‌کیاده قرار دارد

دیداری از کرمان دور افتاده

۶ ـ رو به جنوب

نرسیده به بازار قشم در کنار یکی از کوچه های ویرانه وشخم خورده از اطاقی فریاد کودکان به گوش می رسید .

پیر زنی سیاه پوست به‌ده پانزده کودك «دعمه جزو» می آموخت دختر ها وپسر ها در حالی که بدنهای خودرا به چپو راست حرکت می دادند با اشاره مکتب دار اصوات نا مفهومی را بافریاد از گلوی خود خارج می کردند . اطاق مکتب نیمه تاریك بود وبچه ها چنان می خندیدند و سر خوش بودند که گوئی هیچ زندگی بهتری درزیر سقف این آسمان بلند وجود ندارد .

دکانهای کوچك بازار قشم از کالا های غیر ضروری وارداتی انباشته بود . مردم قشم ممکن است خوراك درستی نداشته باشند ولی خیالشان از بابت ادوکلن ، صابون عطری ، خمیر های زیبائی انواع شربتها و کنسرو ها وامثال آن آسوده است . همسفران ما با ولع ازاین دکان به آن دکان می رفتند وجامه دانهارا پر می کردند . دکانداران که‌از عجله مسافرین آگاهی داشتند چانه نمی زدند و قیمت هارا دیکته می کردند . بیشتر آنها جوانان باریك اندامی بودند. شبکلاههای ظریف زر دوزی بسر وپیراهن های سفید بلند ، تا نزدیك زمین ، برتن داشتند لباسشان از پاکیزگی برق می زد . آنها هم‌اکنون فرمانروایان یك مرکز بازرگانی بودند . آیا نمی شد با تبدیل قشم به بندر آزاد این مرکز را فرمانروای بازرگانی خلیج فارس کرد ؟

مادر آن گرمای نیمروز به طرف دریا رفتیم .در ساحل سنگستانی، پشت سر مادژ پرتقالی هاقرار داشت ورو برویمان قایقهای ماهیگیری آرام آرام می گذشتند . آب دریا گرم بودو تنوع شگفت انگیز موجودات آن حتی‌از این باریکه آب ساحلی نیز آشکار می شد .

در برابر دریای پاکیزه ، خوشبو وساده خزر بارنك فولادی و سبز روشن ، دریای جنوب بارنك سبز عمیق زمردی وبوی سنگین وخفه خود دنیائی است پر از فرصت هاو امکانات عظیم . ماهی آن ـ که هیچگاه مورد استفاده کامل قرار نگرفته است ـ ذخیره غذائی نامحدودی است . یك نظر به بازار ماهی بندر عباس مارا از نعمت های این دریا متحیر ساخت . از ماهیهای ریزی که‌مانند کود دریای درختان پسته رفسنجان می ریزند ، وماهی هائی که‌با هسته خرما مخلوط می کنند و به بزها می خورانند گرفته . تاماهی های پرگوشت حلوا که‌درونق هرسفره مجللی است به مقادیر زیاد هرگوشه ریخته بود . ماهیهائی بارنك ها واشکال شگفت آور شبیه به حیوانات وپرندگان ، ماهیهائی سیاه و جسیم و وحشت آور ، که لذیذترین خوراکها را می توان از آنها ساخت .

نفت و مروارید آن منبع ثروتهای سرشار است . امااز همه بالاتر این دریا دریچه‌ای است که از ایران به سوی دنیا بازشده . یك دریای گرم با بندر های متعدد که خود ما هنوز قدر آنرا مانند آنها که فاقدش هستند نمی دانیم . از اینجاست که‌ما باهر جای دنیا که بخواهیم مربوط می شویم ودر همین جاهم هست که مبارزات قطعی آینده ملت ما صورت خواهد گرفت .

وقتی به طرف اسکله می رفتیم از پنجره خانه‌ای زنی سرش را بیرون آورد وبما نگریست ، برقع او عبارت از نوار های پهنی بودکه روی ابروها وبینی وبالای لبهاواطراف‌صورتش را می گرفت از میان این نوار ها چشمان وگونه هاو چانه‌اش آشکار بود. مردم‌جنوب شرقی ایران مفهوم حجاب را تکامل داده‌اند اگر درسایر نقاط مقصود از حجاب پوشاندن روی زن‌است دراین مناطق ایجاد اثر منفی راهم درنظر دارند .

موتور لنجی که‌بکنار اسکله بسته بودند وقرار بود مارا به بندر عباس ببرد ازطرف فرهنگیان بندر عباس ومهمانان آنها ، چند تن از دبیران شیرازی که‌برای گردش باین صفحات آمده‌بودند اجاره‌شده بود ناخدای کشتی‌با شبکلاه سفید مانند برفو پیراهن بلندی مانند دکاندلران بازار قشم درمیان کشتی ایستاده بود ودستور حرکت داد .

دریا آرام بودو کشتی مابا سرعت ۸ کیلومتر درساعت چنان می نمود که گوئی فقط به نیروی امواج به پیش می‌رود . ولی باد تندی می وزید نیمه گرم ونوازشگر که‌از پیراهن های ما می گذشت وما آنرا روی پوست خود احساس می کردیم وریه های خودرا گشاده بودیم ونفس های عمیق می کشیدیم . در اطراف ماهیهای سلیمان ازآب بیرون می پریدند و شیرجه های‌بی‌دریی می رفتند . مانند سنگهای صافی که‌در کودکی روی حوض ها واستخر ها پرتاب می کردیم .

بیانیه فرهنگیان پایتخت

پیشگاه مبارك بندگان اعلیحضرت همایون‌شاهنشاه

دراین موقع که‌دستگاه‌های تبلیغاتی روسیه‌شوروی با انتشار مطالب سراپا دروغ مقدسات ملی وسنن باستانی ایران کهن راموردواهانت قرارداده قصد جریحه‌دار کردن احساسات ملت شاه دوست ایران رادارد دچیران، آموزگاران وکارمندان وفرهنگیان پایتخت بااظهارتنفر وانزجار شدید ازاین اقدام ناجوانمردانه باردیگروفاداری خودرا برزیم مشروطه سلطنتی که مظهر افتخارات ملی وتاریخی وطن ماست اعلام داشته علیرغم دشمنان ترقی‌و تعالی ایران باتقدیم خالصانه ترین احساسات خودهمگی یکصدا اعلام میداریم پیوند ماباشاه ناگسستنی است و سیاست قاطع دولت رابرهبری‌خردمندانه شاهنشاه‌محبوب تائید مینمائیم.

صغری موسوی . شایسته پاشائی . زهرا ناصری . حسینعلی هوداد . زهرا صبوری . تاج حقیقت . پروین ماهانی . آفاق ملکی . مرحمت میرزا علی اصغر خباز . فاطمه رئیس دانا. منیره نصیری . شکوه انگیز روشن کیش . فخرالسادات حاج محمد حسین . محترم حاج محمدی . کاظم اسفندیاری . اسحق نفیسی . امیر قلعه پور . مهدی ندلی . ملوك فلاحتی . سید محمدعلی امیرحیات . فاطمه باقری . غلامعلی فرزاد . علیرضا محمد . پرویز کشاورزیان. زینت مهدی . علی متقیان . ملکه ایلچی کبیر . سلطنت آزین .فاطمه‌نیاکی. حسن رهبرزاده . عاطفه فرهید . زهرا رئیس دانا . ایران نجفزاده تبریزی. فراندخت فرخی . راضیه نوائی . ربابه اکبرزاده . شمس الملوك صدریان . قدسی اعدلیان . مرضیه توکلی . اشرف آزموده . پوران علاقه‌بند . حسین مظاهری . یحیی ریاضی . محمد رضا قطروعی . جعفر عالم نجف آبادی . قاسم سقرچی . اختر فرخیده کیش . محمد رضا نظری فائینی . صدیقه کوثری . فرنگیس نحیم . زهرا ضیائی . بتول حدادی . حسین وحدت . فرخنده هدایتی . ربابه سعیدزاده . حسن دروگر . محمد حسین برنجی . ملیحه زمان جهانسوزی . مهر انگیز نیك نژاد . فریدون کاری . مهدی ساعتچی . رضاحسین فامیلی . مجتبی پیمانپو . سید علی اکبر مصطفوی . محمد اویسی . اسکندر پناه . سعید صالحزاده حقیقی . فاطمه رازقی . زهرا بخارائی نژاد . افخم علی نوری . منیر مشیری . انسیه آذر نور .صغری رائینی . بتول نعمتی . صبیه سمیعی . ماه منیر ملك پوریان . صدیقه‌خرمنی. اختر الملوك مالك . طاوس دهقان . مهین تنکابنی . ایران قائمی . سکینه مهدوی . سیمین زیارتی . زهرا جدی . سرور کاشفی الاصل . زهرا مصلحی. سرور آذرنیا . فخری پروزیان . بی‌بی ثابتکار . پروین تزوال . ربابه حاجی زاده مقدم . امیره کامجو . بدری قزوینیان . جمال السادات هاشمی . اکرم ارباب زاده . ولی‌اله توانا . صغری پارن راد .

رحمت‌اله‌نیکفر ـ ناصر فریور ـ سیف‌اله دولتیار ـ سهراب جبجون ـ ایرج عنایتی ـ ابوالفضل عمومی ـ محمد خراسانی ـ کاظم شریعت پناهی ـ حسن ملائی‌رودی ـاکبر میرفرضا ـ عبدالسمیع لیوانی ـ محمود فروزنده ـ صمد هومان جلال حریری ـ حبیب صالحی ـ عبدالحسین منصوریان ـ منصور تابش ـ فتحعلی سلیمان پور ـ حسن‌ریاضی‌کش ـ ابراهیم غروی ـ حبیب‌اله زمان‌زاده ـ ناصر مرادیان ـ عزیزا خوت ـموسی زرگری ـقمر ریان‌زاده ـ نورالله بهبودیخواه ـ شریف‌الدرست ضرغامی ـ ابراهیم سلیمان شیرازی ـ آقاجان داوری ـعنایت‌اله فرنیا ـ حسین انتظامی ـ رحمت‌اله سیار ـ عبدالرحیم خرمی ـ ولی‌اله مهدیانی ـ عباس توکلی ـ عباسقلی رادفر ـ مهدیقلی الویری ـ حسن رضائی ـ نوذر فرزیور ـ ناصر میرزاحسینی ـ غلامحسین غفارزادگان ـ علی‌اکبر رستگاری ـ موسی ملاصادقی ـ خلیل غفاری ـ مطلب صالحی ـ فاطمه صیادیان ـ نصرت صیادیان ـ مولود محمد زاده ـفاطمه مشهدی محمدآقا ـ فرنگیس گسکری ـ فرضیه واحدی ـ عفت خلیقی ـ قدسی فتوره‌چی ـ شهین سادات نوربخش ـ ربابه حسن کاشی ـ خسرو یزدان‌پناه قرائی ـ منصور پروند ـ محمود هاشمی ـ گیتی فزونی ـ سکینه حبیبی ـ یداله ناظری ـ ذبیح‌اله ابرهت ـ نصرت‌اله لاهیجانی ـغلامعلی فیضی ـ محمد مداح ـ منصور میرزاحسینی ـ علی میرزا بابائی ـ خانم طیبه میراسیری ـحبیب‌اله حبیب کاظمی ـ جمال ودادی‌ـباقر نایبی ـ اسداله معصومی‌ـ شکراله طیبی‌ـ عباسعلی‌تقوی ـسیدحاجی‌آقا نوربخش سلطانی ـ ذبیح‌اله طاهری ـ عزت‌اله رحمتی ـ هاشم نجاری ـ عبداله نعمتی ـ احمد نرگسی ـ موسی ملاصادقی ـ علی‌اصغر یزدان پناه اکبر بصری ـ منصور خطیبی ـ اصغر نوائی ـامیر قدمی ـ غلامعلی قزوینی مهدی‌علمداری ـاکبرعلی‌خالقی ـ ذبیح‌اله روح‌اله طیبی ـ حسین لطفعلی کاظمی ـ علی جوادی ـ یحیی شمسی ـ مصطفی کاظمی ـ احمد انصاری ـ قاسم طیبی ـغلامعلی حسینقلی ـ هوشنك نصیری ـ بایره یگانه دوست‌ـ صدیقی متدفی‌ـ معصومه ستوده ـ مهین‌خاکی‌دیزاه ـ محمدنیایش ـ عباسعلی تقوی ـ حبیب‌اله حبیبی ـ سیدحسن امیری ـ ذبیح‌اله توکلی ـ ابوالفضل شفیق ـ عبداله جوادی ـ هوشنك اقبالی ـ سید منصورحقگو ـمرادعلی کوچك محسن ـعلی‌اصغر حسنقلی ـ عباس شیخ خطی ـروح‌اله روح‌اله

قابل توجه کار فرمایان محترم

چون بموجب گزارشهای واصله بعضی اشخاص بدون صلاحیت به منظور های خاصی به عنوان بازرس ویا مامور وصول سازمان بیمه های اجتماعی کار گران به کارگاه ها مراجعه می نمایند لذا سرپرستی شعبه تهران بدین وسیله باطلاع عموم کارفرمایان کارگاه ها می رساند که بازرسان ومامورین وصول سازمان دارای کارت مخصوص عکس دار ممهور به‌مهر سازمان وامضاء رئیس سر پرستی می باشند که هنگام مراجعه بکارگاهها موظف بارائه آن هستند .

ازکلیه کارفرمایان ومتصدیان کارگاه ها تقاضا میشود کسانی را که بدون در دست داشتن کارت شناسائی مخصوص به عنوان نماینده سازمان مراجعه می نمایند فورا بمامورین انتظامی معرفی و مراتب را بوسیله تلفنهای شماره ۴۸۷۴۵ ـ ۴۸۷۴۶ ـ ۴۱۱۶۰ باطلاع این سرپرستی برسانند در غیر این صورت بدیهی است هیچگونه مسئولیتی ازنظر مراجعه اشخاص مجهول الهویه واقدامات آنان متوجه سازمان نخواهد بود .

سازمان بیمه های اجتماعی کارگران . سر پرستی استان تهران

آ ـ ۳۷۱۲ ۱ ـ ۲

آگهی شرکت سهامی ساختمانی شهرآرا

بقیه‌ازصفحه‌اول

عده‌ای از صاحبان سهام شرکت که صورت ریز اسامی آنها (به تفکیك‌دارندگان‌قبوض‌موقت واوراق‌رسمی‌سهام) در ذیل این آگهی‌درج‌شده بشرکت مراجعه و اطلاع داده‌اند که قبوض موقت‌ویااوراق رسمی سهام خودرا مفقود نموده‌اند لذابااستحضار عامه میرساند کسانیکه بدون اطلاع شرکت از قبوض ویااوراق رسمی سهام مزبور خریداری نموده‌اند ویامه‌عناوین دیگر ادعای مالکیت نسبت بیك‌ویاچند فقره ازآنها دارند باید در ظرف سه‌ماه (ازاول اردیبهشت ماه ۳۸لغایت تیرماه ۱۳۳۸) بشرکت مراجعه عین اوراق سهام ویامدارك خرید آنها راارائه نموده وباثبت دردفاتر شرکت مالکیت خودرا نسبت به‌آنهااثبات نمایند در غیراینصورت بعداز انقضای مدت مزبورهیچگونه‌برك ادعائی پذیرفته نشده وبرابر ثبت دفاتر شرکت بنام صاحبان قبوض‌موقت مفقوده اوراق رسمی سهام وبنام دارندگان اوراق رسمی‌سهام‌برك المثنی‌صادر و تسلیم خواهدشد این آگهی دونوبت درروزنامه‌های اطلاعات ـ کیهان ـ پست‌تهران ـمنتشر وادعای جهل‌برعدم اطلاع‌از انتشار آن هیچگونه تعهدی برای شرکت نخواهد نمود .

ناموتام خانوادگی	تعداد	شماره سهام رسمی	شماره‌قبوض موقت
بانو زرین‌تاج‌شیخ	۲	۱۹۵۴۱-۱۹۵۴۲	ـ
بانو گل‌بیگم توکلی	۲	ـ	۶۷۰۲
بانو ارفع‌الملوك دولت‌شاهی	۲	ـ	۳۵۹۱۸
بانو کوکب نیك‌بخت‌سواد کوهی	۴	۱۶۸۳-۱۶۸۴	۳۵۹۱۸
بانوفاطمه میرزا عطاری	۲	ـ	ـ
بانو مینودخت عاطفی	۲	ـ	۵۹۵۴
بانو صدیقه حسن‌زاده	۱	ـ	۱۹۴۷۲
آقای سیدابوالقاسم کوی حقیقی	۲	ـ	۱۴۱۲
آقای رمضانعلی هوشیانی	۲	ـ	ـ
آقای علی‌اصغر مروارید	۱	ـ	۱۵۳۳۹
آقای رمضانعلی هوشیانی	۱	۳۳۳-۵۳۳۳	۱۵۷۲۹
آقای علی‌اکبر توکلی	۲	ـ	۱۵۳۳۹
آقای سیدباقر طباطبائی	۲	۱۷۶۲۰-۱۷۶۱۹	ـ
آقای محمدباقر حیدرزاده	۲	۲۴۷۱۴-۲۴۷۱۵	۳۵۷۲۹
آقای ماشاءالله رنك‌چی	۲	۸۴۰۳-۸۴۰۴	ـ
آقای محمداسماعیل علی میرزا	۲	ـ	ـ
آقای اسحق‌دانش‌راد	۲	۴۸۰۴۱-۴۸۰۴۲	۲۳۳۸۸
آقای سیدنورالدین رفیعی طباطبائی	۲	ـ	ـ
آقای پیرم‌تاری وردیان	۲	۵۷۵۱-۵۷۵۲	۱۶۲۷۵
آقای همت‌ونبی نامجو	۲	ـ	ـ
آقای‌امرالله اصفهانی	۲	ـ	۷۷۰۵
آقای‌علی عسگر. یان	۲	۳۵۷۸۳-۳۵۷۸۴	۳۵۶۴۴
آقای محمد باقر عدالت نژاد خامنه	۲	۹۳۱۳-۹۳۱۴	ـ
آقای فتح‌الله پوراکبری	۲	ـ	ـ
آقای کریم باباحسینی	۲	ـ	۵۹۵۴
آقای ایوب‌سنائی خلیفه‌لو	۲	۱۷۱۹۳-۱۷۱۹۴	۱۶۹۰۰-۲۳۶۸
آقای احسان‌فرخ‌پور	۱	۳۵۸۸۸	ـ
آقای غلامرضا برات‌نژاد	۲	ـ	ـ
آقای حبیب‌الله رحمانی	۲	۱۵۱۸۵-۱۵۱۸۶	۲۶۰۷۴
آقای محمدعلی زمانی	۲	۳۰۷۷۴	ـ
آقای حسن متقی دشتکی	۱	ـ	ـ

شرکت‌سهامی‌ساختمانی‌شهرآراء
آ ـ ۳۷۹۴

تلمبه زراعتی

وتلمبه‌های چاه عمیق سه‌فاز مخصوص شمیرانات وتلمبه های زراعتی بزرك برای همه نوع ارتفاع ساخت کارخانه فوگل اطریش که شهرت جهانی دارد .

آ ـ ۲۸۸۲ ۴ ـ ۵ شرکت‌تهران‌اروپ ـمیدان‌فردوسی

آگهی سز کت ایجاد باغات کوی‌شاه‌اهواز

باستناد تبصره ۲ ماده ۷ اساسنامه بدینوسیله باطلاع کلیه‌سهامداران شرکت سهامی ایجاد باغات کوی شاه‌اهواز میرساند که‌منتهی‌تاپایان خردادماه یکهزاروسیصدوسی‌هشت ۰٫۱۶ بهای سهام خودرا که‌برای هرسهم بالغ بر۸۰۰ریال است درحسابهای جاری این شرکت بشماره ۵۱۰۵ بانك ملی و۱۳۲۸ بانك سپه و۱۱۲۰ بانك پارس شعبه اهواز پرداخت ورسید مربوطه رابدفتر شرکت تسلیم وقبض موقت دریافت فرمایند بدیهی‌است سهامدارانی که‌دراجرای مفاداین آگهی اقدام نمایند ملزم به‌تادیه خسارات ناشی ازتاخیر تادیه بوده وشرکت میتواند سهام آنهارا‌ضبط وبدیگری‌بفروشد مشروط باینکه سه‌نوبت بموجب ابلاغ کتبی یادرج درروزنامه رسمی مشعربرپرداخت بدهی مطالبه واز تاریخ آخرین آگهی که‌فواصل بین آنها کمتراز ۱۵روزنباشد سی‌روز گذشته باشد.

۲ ـ ۳ هیئت مدیره شرکت سهامی ایجاد باغات کوی‌شاه‌اهواز

سینماهای درجه ۱

سینما ایران

بوسه آتشین (رنگی ـ دوبله‌بفارسی) باشرکت جك‌پالانس ـ باربارا راش‌ـ شروع :۱۰٫۳۰ صبح ـ ۲٫۳۰ ـ ۴٫۳۰ ـ ۶٫۳۰ و ۸٫۳۰ بعداز ظهر تلفن۳۶۴۵۴

سینما آسیا

پدران و پسران (دوبله بفارسی ـ سینما سکوپ)باشرکت‌ویتوریودسیکا مارچلوماسترویانی شروع :۱۰٫۳۰ صبح ـ ۲٫۳۰ ـ ۴٫۳۰ ـ ۶٫۳۰ و۸٫۳۰ بعدازظهر ـ تلفن ۴۲۹۰۹

سینما ایفل

تختخواب عتیق (دوبله بفارسی)ـ باشرکت ویتوریودسیکا ـ مارتین کارول ـ شروع :

۱۰ صبح ـ۲٫۳۰ـ۴٫۳۰ـ۶٫۳۰ و ۸٫۳۰ بعد از ظهر ـ تلفن ۴۰۱۱۶

سینما اسکار

گم شده (فیلم فارسی) باشرکت مهوش ـآفت شروع : ۲٫۳۰ـ۴٫۳۰ ـ۶٫۳۰ و ۸٫۳۰ بعد از ظهر ـ تلفن ۴۵۷۹۷

سینما آریا

چرابله گفتم (رنگی ـ اسکوپ) با شرکت گریگوری پك ـ لورن باکال شروع :۱۰٫۳۰صبح ـ۲٫۳۰ـ ۴٫۳۰ـ ۶٫۳۰و۸٫۳۰ بعداز ظهر ـ تلفن ۴۵۷۹۷ .

سینما برلیان

دیکتاتور (دوبله بفارسی)باشرکت چارلی چاپلین ـ شروع: ۱۰ـ ۱۲ صبح‌ـ۲ـ۴ـ۶ و۸ بعداز ظهر ـ تلفن ۳۳۵۳۵

سینما پلازا

تختخواب عتیق (دوبله بفارسی)ـ باشرکت ویتوریودسیکا ـ مارتین کارول ـ شروع :

۱۰٫۳ صبح ـ۳ـ۵ـ۷ و ۹ بعداز ظهر ـ تلفن ۴۴۲۵۵

سینما پارك

گمشده ـ شروع ۱۰٫۳۰ صبح ـ ۲٫۳۰ ـ۴۳٫۰ ـ۶۳٫۰ و ۸٫۳۰ بعداز ظهر ـتلفن ۳۵۰۴۷

سینما تهران

دست بطپانچه (گالسکوپ) باشرکت چارلز برونسون ـ شروع ۱۰٫۳ صبح ۲٫۳۰ـ۴٫۳۰ـ۶٫۳۰ و ۸٫۳۰ بعداز ظهر ـ تلفن

سینما تخت جمشید

نامه یکزن ناشناس ـ باشرکت لوئی جوردان ـ جون فونتن ـشروع: ۳ـ۵ـ۷ـ و۹ بعدازظهر ـ تلفن ۴۳۵۵۰

سینما حافظ

دختر نمکزار(رنگی ـ دوبله‌بفارسی) باشرکت‌مارچلو ماستروپرانی ـایزابل کوری ـ شروع :

۱۰٫۳۰ صبح ـ۲٫۳۰ـ۴٫۳۰ـ۶٫۳۰ و ۸٫۳۰ بعد از ظهر تلفن ۳۴۰۷۴

سینما دنیا

ببر دریا ها(رنگی ـ ویستاویژن)با شرکت : جان گرگسن ـآنتونی‌کیل‌ـ شروع : ۱۰٫۳۰ صبح ـ۲٫۳۰ ـ۴٫۳۰ـ ۶٫۳۰ و ۸٫۳۰ بعد از ظهر تلفن ۳۳۸۱۲

سینما دیانا

نخستین‌ترانه عشق ـ شروع : ۱۰٫۳ صبح‌ـ ۳ـ۵ـ۷ و۹ بعداز ظهر تلفن ۴۲۰۱۰

سینما رویال

شنبه پر حادثه (رنگی ـ سینما اسکوپ) با شرکت ویکتورماتیور ـ شروع : ۱۰٫۳۰ صبح ـ ۲٫۳۰ ـ ۵ـ ۷ ـ ۹ بعد از ظهر ـ تلفن ۶۸۲۰۶

سینما رکس

هفتمین سفر سندباد (رنگی ـ سینمااسکوپ ـدوبله‌بفارسی) با شرکت کاترین‌گرانت شروع : ۱۰ صبح ـ۲٫۳۰ ـ۴٫۳۰ـ ۶٫۳۰ و ۸٫۳۰ بعد از ظهر ـ تلفن ۳۴۱۶۹

سینما رادیو سیتی

هفتمین سفر سندباد (رنگی ـ سینمااسکوپ ـدوبله‌بفارسی) با شرکت کاترین‌گرانت شروع : ۱۰٫۳۰ صبح ـ۳ـ۵ـ۷و ۹ بعد از ظهر تلفن ۴۳۳۲۰

سینما سعدی

لذت زندگی (دوبله بفارسی) ـ با شرکت : روژه پیر ـ ژان مازك‌تیبو ـ شروع: ۱۰٫۳۰ صبح ۲٫۳۰ ـ۴٫۳۰ـ ۶٫۳۰و ۸٫۳۰بعدازظهر تلفن۳۶۴۶۸

سینما کریستال

ببر دریاها (رنگی ـویستاویژن) با شرکت جان‌گرگسن ـ آنتونی‌گیل شروع : ۱۰ صبح ۲ـ۴ـ۶ و ۸ بعداز ظهر ـتلفن ۳۷۶۷۵

سینما کاروون

حمله چهار صد فیل (دوبله بفارسی) شروع: ۱۰٫۳۰ صبح ـ ۲٫۳۰ ـ ۴٫۳۰ـ ۶٫۳۰ و ۸٫۳۰ بعداز ظهر ـ تلفن ۴۰۰۶۵

سینما متروپل

تختخواب عتیق (دوبله بفارسی)ـ باشرکت ویتوریودسیکا ـ مارتین کارول ـ شروع :

۱۰٫۳۰صبح ـ۲٫۳۰ـ۴٫۳۰ـ ۶٫۳۰ و ۸٫۳۰ بعد از ظهر تلفن ۳۹۴۱۰

سینما مولن‌روژ

بوسه آتشین (رنگی ـ دوبله‌بفارسی) باشرکت جك‌پالانس ـ باربارا راش‌ـ شروع : ۱۰٫۳۰ صبح ـ۳ـ۵ـ۷و۹ بعدازظهر ـ تلفن ۳۸۷۶۵

سینما نیاگارا

دختر نمکزار(رنگی ـ دوبله‌بفارسی) باشرکت مارچلو ماستروپرانی ـایزابل کوری ـ شروع : ۱۰٫۳۰ صبح ـ ۲٫۳۰ ـ۴٫۳۰ـ ۶٫۳۰ و ۸٫۳۰ بعداز ظهر تلفن ۶۵۳۰۷

سینما همای

ماجراجویان یك شاخه‌ایم (فیلم هندی) شروع ۱۰٫۳۰ صبح ـ ۲٫۳۰ـ ۴٫۳۰ـ ۶٫۳۰ و ۸٫۳۰ بعداز ظهر ـ تلفن ۴۲۱۶۹

سینماهای درجه ۲

سینما پردیس

ستاره هند با شرکت کرنل‌وایلد ـ ایوسانسون ـشروع : ۱۰٫۳۰صبح ۲٫۳۰ـ۴٫۳۰ـ۶٫۳۰و۸٫۳۰بعداز ظهر

سینما تاج

بیست سال گمنام ـ با شرکت شارل‌وانل ـ شروع ۱۰٫۳۰ صبح ۲٫۳۰ ـ۴٫۳۰ ـ۶٫۳۰ و هشت و سه ربع تلفن ۳۳۰۶۴

سینما سیلوانا

سپرسیاه (رنگی‌ـاسکوپ) باشرکت: تونی‌کرتیس ـ جانت‌لی ـ شروع : ۲٫۳۰ـ ۴٫۳۰ـ۶٫۳۰ و۸٫۳۰بعداز ظهر ـ تلفن ۳۳۷۷۷

سینما فری

گم شده (فیلم فارسی)باشرکت مهوش ـآفت ـ شروع : ۴٫۳۰ ـ ۶٫۳۰و ۸٫۳۰ بعد از ظهر ـتلفن ۲۷۸۹۳

سینما فردوسی

گم شده (فیلم فارسی)باشرکت مهوش ـ آفت ـشروع : ۱۰صبح‌ـ ۲٫۳۰ـ۴٫۳۰ـ ۶٫۳۰ و ۸٫۳۰ بعداز ظهر ـتلفن ۳۵۷۸۴

سینما مشعل

رقص شیوا (رنگی)ـشروع :۱۰٫۳۰ صبح ـ ۲٫۳۰ ـ ۴٫۳۰ـ ۶٫۳۰ و ۸٫۳۰ بعداز ظهر تلفن ۳۳۸۲۶

سینما مراد

پسردریا (فیلم فارسی) باشرکت زندی ـ والا ـ تقدسی ـ شروع : ۲٫۳۰ـ ۴٫۳۰ ـ ۶٫۳۰ و ۸٫۳۰ بعداز ظهر ـ تلفن ۳۷۳۸۹

تآترها

تآتر آناهیتا (یوسف‌آباد)

اتللو باشرکت :آزرم ـاسکوئی ـ فرشید ـ بهرام ـبونیمارـشروع ۸ بعداز ظهر تلفن ۸۳۰۱۴۸

تآتر تهران (سالن اول)

کمدی دکتر شهرما : باشرکت پرخیده ـمورین ـکاشانی ـوحدت بهرامی ـشروع ۸بعداز ظهر تلفن ۳۷۳۵۱

تآتر تهران (سالن دوم)

افیون :باشرکت :مهرزاد مصفا اسدزاده ـشروع ۸بعداز ظهره جامعه باربد (دوبرنامه)

۱ـ تابلوموزیکال‌حافظ‌ـباشرکت‌ترانه‌ـ شهیدی ۲ـ کمدی دیرنك جدید ـ با شرکت رخشانی ـژیلا ـ شروع : ۸بعد از ظهر ـتلفن ۳۲۲۶۵

آکنون کوکا کولا

در دو اندازهٔ مناسب در دسترس شماست

۵ ریال

۲٫۵ ریال

کوکا کولا
DRINK
بنوشید
Coca-Cola

تهیه کننده مجاز کارخانه کوکا کولا خیابان فرح آباد تهران

متل قو

شهرزیبا ومجهزی که درکناردریای خیال انگیزخزر بوجود آمده است

دراین شهر دلپذیر ساحلی درکلبه‌ای‌که فضای آن از رایحه عود آکنده است ، هرشب خیام بزمی درپوتوی شمع میگستراند

در «متل‌قو» که در ۲۳ کیلومتری‌چالوس احداث شده، انواع واقسام وسایل بازی وسرگرمی و تفریح برای زن و مرد وکوچك و بزرك فراهم شده است

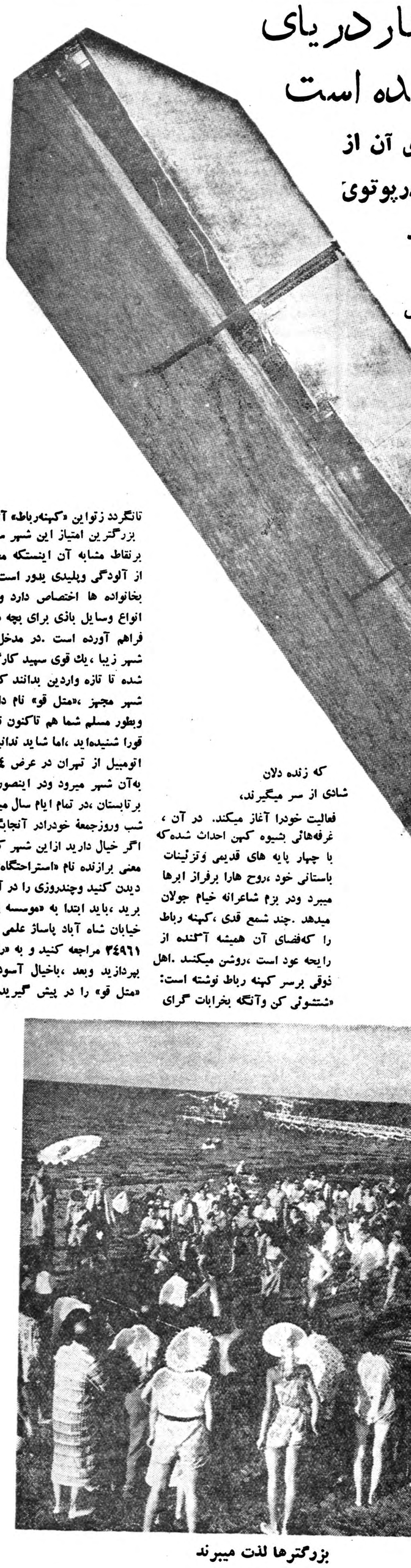

در کشور های خارجی ،بخصوص در ممالك اروپائی وامریکا ،مردم اعم از زن ومرد وپیرو جوان ،برای تفریح واستراحت ،اهمیت فراوان قائل هستند از سحرگاه روز یکشنبه که تعطیل عمومی است ،خانواده ها باروبنه مختصری تدارك می‌بینند وشهر و غوغای سرسام انگیز آنرا ترك می کنند وبه آغوش طبیعتزیبا وآرامش بخش پناه می‌برند ،ودر آن محیط فرحناك وبی سروصدا ،خستکی یك هفته کار وتلاش را بدر میکند وبعد، با اعصاب‌تمدد یافته‌و عضلات‌استراحت کرده ،بخانه وزندگی خویش باز می گردند وبادامه کار روزمره میپردازند. هرسال،لااقل‌بمدت یکماه‌نیز وسائل یك مسافرت دور ودرازتر را فراهم می‌آورند وبنقاط کوهستانی ،یاباساحل وژیا آفرین وخیال پرور دریا میروند وتن وجان را صفا میدهند .مردم آن کشورها،براثر پیروی‌ازاین شیوه ، اغلب‌روحیه‌شادوسرزنده‌ای‌دارند، کار های خودرا با علاقه وصرف انرژی بیشتری دنبال میکنند وزندگی رادل انگیز ودوست داشتنی بشمار مـی آورند .اتفاقا کودکان ایشان هم در نتیجه شرکت در شادیها وتفریحات سالم خانوادگی ،شورو نشاط بیشتر وجسم وروح سالمتری دارند و طبعا در کار تحصیل ومطالعه شوق ورغبت

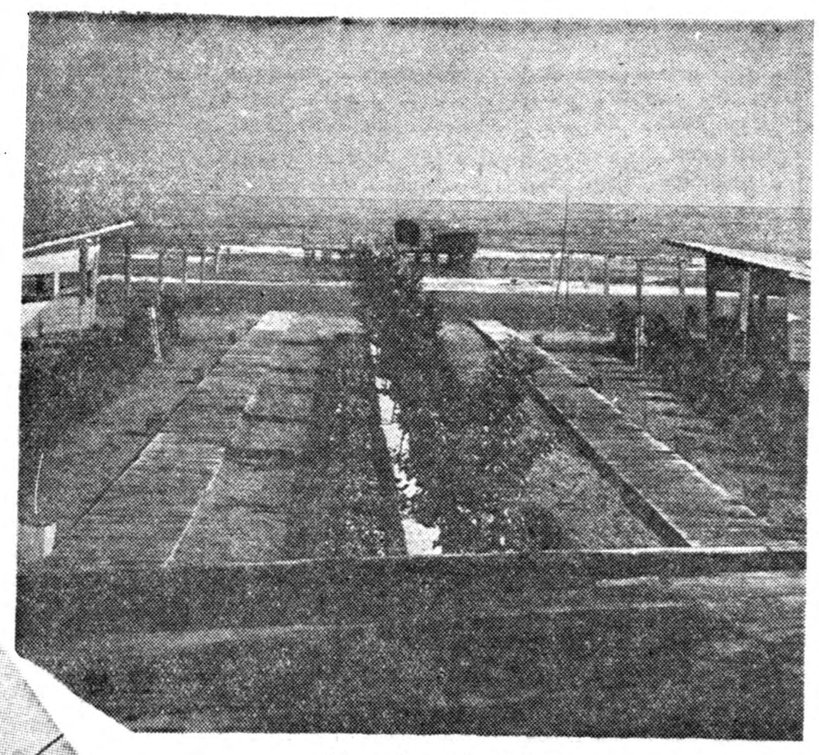

نمائی ازپلاژ مجلل متل‌قو

شب وروز خوراك های مختلف آماده ومهیاست وساکنان این شهر ساحلی مدرن هروقت احساس گرسنگی کردند بجانب این رستوران ،روی خواهند برد .بدون شك درمیان‌تفرجگاهها ، هیچ کجا لذت بسربردن در کناردریا را ندارد ،ودر کنار دریا نیز بهترین تفریح شنا وبازی وسواری در آب است .بهمین جهت‌دراین شهر ساحلی پلاژزیبا ومحکمی ساخته شده که‌به انواع وسایل لازم مجهز است .در کنار پلاژ ،انواع قایق های موتوری پهلو گرفته‌اند تاکسانی را که‌برای استراحت وتفریح‌باین شهر می‌آیند، برروی آب نیلوفرین دریای خزر سواری بدهند .اسکی روی آبی‌که مفرح‌ترین ورزش تابستانی بشمار می‌رود ،نیز در اختیار همگان است .

علاوه بررستوران سلف سرویس ، رستوران بزرك دیگری مشرف بدریا ساخته شده که مخصوص صرف‌ناهار وشام استدراین‌رستوران همیشه‌عده‌ای خدمتگذار آراسته آماده‌خدمت هستند وموزیك نیز دمی از فعالیت باز نمی ایستد. این راهم بدانید که هرروز چند نوع غذا ،که مواد اولیه آن‌هر روز از شهرهای اطراف وارد میشود، دراین رستوران «سرو» میگردد .

برای کسانی‌که‌اهل دل هستند و شاعر پیشه وسرزنده بشمار می‌آیند، کلبه‌ای بسبك زمان خیام ساخته شده وبرآن «کهنه رباط» نام نهاده شده است .کهنه رباط ،نیمه‌های شب که زنده دلان شادی از سر میگیرند،

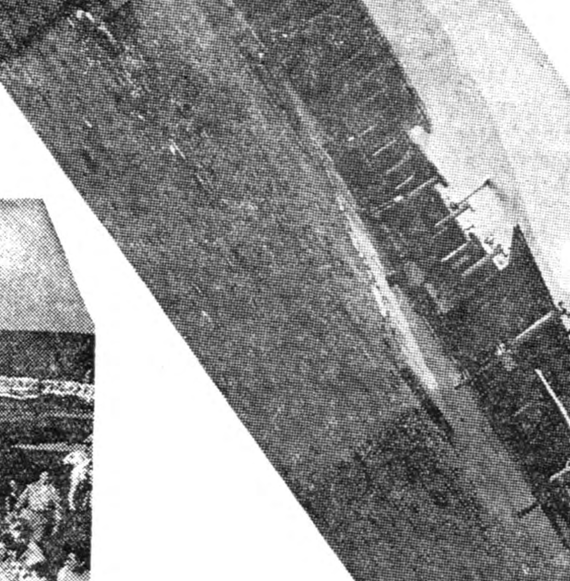

سالن نهارخوری

فعالیت خودرا آغاز میکند. در آن ، غرفه‌هائی بشیوه کهن احداث شده‌که با چهار پایه های قدیمی وتزئینات باستانی خود ،روح هارا برفراز ابرها میبرد ودر بزم شاعرانه خیام جولان میدهد .چند شمع قدی ،کهنه رباط را که‌فضای آن همیشه آکنده از رایحه عود است ،روشن میکنند .اهل ذوقی برسر کهنه رباط نوشته است: «شتتوئی کن وآنگه بخرابات گرای

کهنه رباط و بزم خیام

شایان تری ابراز میدارند ....وامایکی از بدبختی های ماایرانیان که‌در زیر آسمانی بدین زیبائی ودر پرتوآفتابی این چنین دلفروز ودر آغوش طبیعتی اینقدر شکوهمند بسر می‌بریم این استکه تفریح وگردش سالم نداریم، همه مستاصل وسرگردان هستیم واگر هم بخواهیم که چندروزی‌دور از سر وصدای شهر بسر بریم واعصاب فرسوده خودرا آرامش بخشیم ،کمتر جائی را می‌توانیم یافت که همه از عهدهٔ مخارج آن برآئیم ودر ضمن دارای وسایل لازم تفریحی باشد . نتیجه این امر ،خموذگی وافسردگی جانکاهی است که به‌تاروپود وجودما پنجه افکنده واندوهی گرانبار بردل هایمان نشانده است .همه عصبانی ومنزوی وفراری از کار هستیم ،خنده شادمانی بندرت از گوشه لبانمان پر میکشد وبرق شادی در چشمانمان‌می درخشد .ولی خوشبختانه چندی پیش عده‌ای از هموطنان ما که‌این درد اجتماعی وعمومی رایافته ومدتی برای یافتن درمان آن اندیشه کرده‌بودند، دست باقدام تحسین آمیزی زدندودر یکی‌از نقاط خوش آب وهوا وسر

شورانگیز سرمیدهد .این سالـن مخصوص بازی «بینگو» وصرف‌چای است .خانم ها وآقایان ،وقتی ازشنای در آب دریا فراغت حاصل میکنند ، برای رفع خستگی واستراحت دراین سالن حضور می‌یابند وضمن‌گوش‌فرا دادن به‌آهنك ارکستر اختصاصی ، بصرف چای وبازی بینگو می‌پردازند. آنطرف‌تر ،رستوران مدرنی احداث‌شده که‌طرز کارآن‌بصورت«سلف سرویس» است .دراین رستوران ،درتمام‌اوقات روز از شهرهای اطراف وارد میشود، دراین رستوران «سرو» میگردد .

برای کسانی‌که‌اهل دل هستند و شاعر پیشه وسرزنده بشمار می‌آیند، کلبه‌ای بسبك زمان خیام ساخته شده وبرآن «کهنه رباط» نام نهاده شده است .کهنه رباط ،نیمه‌های شب که زنده دلان شادی از سر میگیرند،

حتما تعجب خواهید کرد اگر بگوئیم دراین شهر کوچك ساحلی‌برای مردم ادب دوست کتابخانه بزرگی دایرشده است .دراین کتابخانه که سکوت آن دل‌را میلرزاند ،کتاب های‌مختلف برای سلیقه های مختلف ،جمع‌آوری شده است .سرویس اتومبیل رانی این‌شهردائم‌سرگرم فعالیت‌استوبرای فروشگاه آن لوازم مورد نیاز ساکنان را از شهرهای بزرك اطراف می‌آورد.

تانگردد زتواین «کهنه‌رباط» آلوده!»

بزرگترین امتیاز این شهر ساحلی برنقاط مشابه آن اینستکه محیط‌آن از آلودگی وپلیدی بدور استوواقعا بخانواده ها اختصاص دارد و حتی انواع وسایل بازی برای بچه ها نیز فراهم آورده است .در مدخل این شهر زیبا ،یك قوی سپید کارگذاشته شده تا تازه واردین بدانند که این شهر مجهز ،«متل قو» نام دارد .. وبطور مسلم شما هم تاکنون نام‌متل قورا شنیده‌اید ،اما شاید ندانید که اتومبیل از تهران در عرض ٤ساعت به‌آن شهر میرود ودر اینصورت‌علاوه برتابستان ،در تمام ایام سال میتوانید شب وروزجمعهٔ خودرادر آنجابگذرانید اگر خیال دارید ازاین شهر که‌بتمام معنی برازنده نام «استراحتگاه» است دیدن کنید وچندروزی را در آن‌بسر برید ،باید ابتدا به «موسسه پیروز» خیابان شاه آباد پاساژ علمی ،تلفن ۳٤۹٦۱ مراجعه کنید و به «رزرو»جا بپردازید وبعد ،باخیال آسوده راه «متل قو» را در پیش گیرید .....

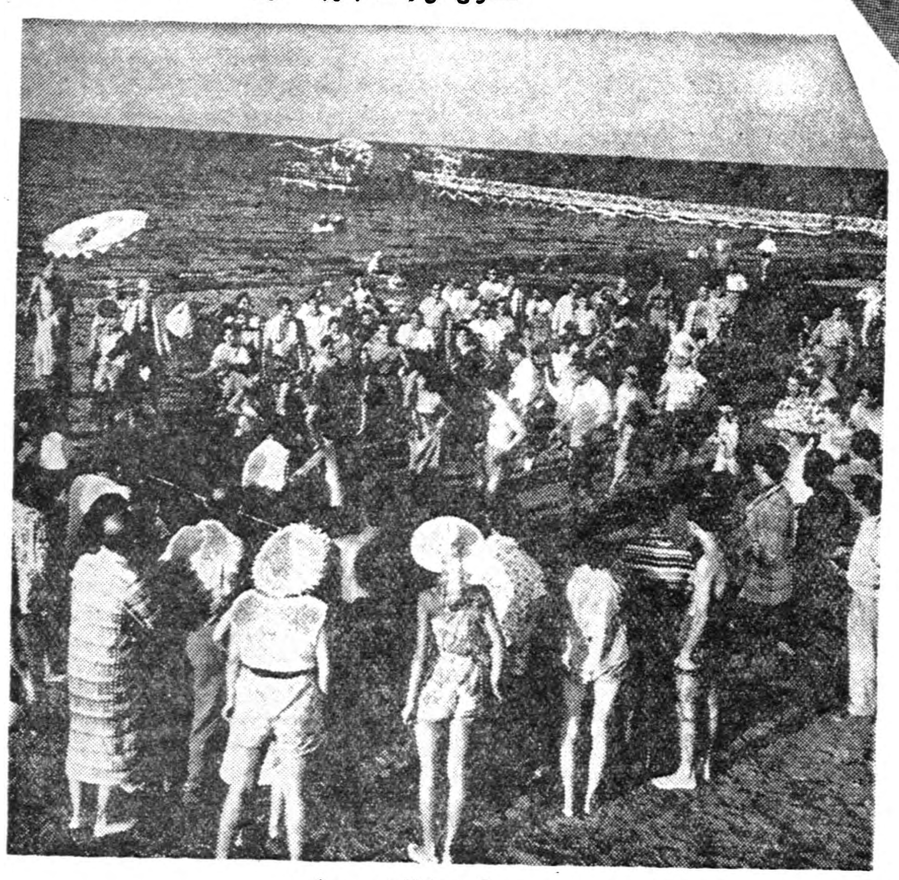

بزرگترها لذت میبرند

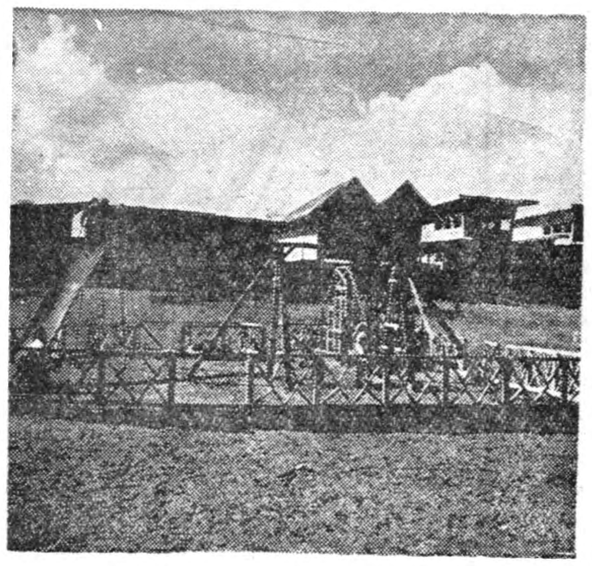

برای بازی بچه‌ها

عزیمت شاهنشاه باروپا

بقیه از صفحه‌اول

ساعت هفت‌ونیم بامداد شاهنشاه به‌فرودگاه تشریف‌فرما شدند و نسبت بمشایعین اظهار تفقد فرمودند وامام جمعه‌تهران دعای سفرراخواند وشاهنشاه وارد هواپیما شدندودرساعت هشت هواپیمای حامل‌شاهنشاه ازفرودگاه مهرآباد به‌پرواز درآمد.

هواپیمای حامل شاهنشاه درحدود ساعت چهاربعدازظهر امروزوارد «ژنو» خواهد شدواعلیحضرت همایونی امشب وفردا رادر سویس‌خواهند گذراند ومطابق برنامه مسافرت رسمی بانگلستان بامداد روزسه‌شنبه چهاردهم اردیبهشت (پس‌فردا) باهواپیما بلندن تشریف‌فرما خواهندشد ومدت سه‌روز مهمان رسمی علیاحضرت ملکه انگلستان خواهندبود.

شاهنشاه پس‌از پایان اقامت رسمی مدت یکهفته نیز بطورخصوصی درانگلستان اقامت خواهند فرمود ودراین مدت شاهنشاه در سفارت شاهنشاهی درلندن اقامت خواهند نمود.

شاهنشاه روز بیست‌وسوم اردیبهشت برای یك دیدار رسمی‌سه‌روزه به‌کپنهاك «پایتخت دانمارك» تشریف‌فرما میشوند ودراین مدت مهمان رسمی «فردریك هفتم» پادشاه دانمارك خواهند بود.

شاهنشاه پس‌از پایان‌مسافرت رسمی‌بکشور دانمارك‌ممکن‌است‌مدت‌سه‌روز به‌پاریس یارم تشریف‌فرما شوند وبطور خصوصی دریکی‌از کشورهای نامبرده اقامت فمایند.

شاهنشاه روزبیست‌ونهم اردیبهشت بنابدعوت علیاحضرت ملکه‌هلند به«لاهه» (پایتخت هلند) تشریف‌فرما خواهند شد ومدت سه‌روز مهمان رسمی ملکه هلند خواهندبود.

سفر رسمی شاهنشاه بکشورهای اروپائی روزسی‌ویکم اردیبهشت‌ماه پایان می‌یابد.

بریتانیا آماده پذیرائی ازشاه ایران

لندن ـ(آسوشیتد پرس)ـ بریتانیا خود را برای استقبال از شاهنشاه ایران آماده میکند ،شاهنشاه ایران‌مدت سه روز بطور رسمی به انگلستان مسافرت و سپس مدت دو هفته بطور خصوصی بگردش خواهند پرداخت. این مسافرت هنگامی صورت میگیرد که شوروی‌ها مستقیما حملاتی علیه شاهنشاه ایران مینمایند.

علت این حملات رادیوئی شوروی عدم موفقیت آنهادر انعقاد قرارداد عدم‌تجاوز باایران میباشد . این‌پیمان باعث میشدکه ایران شوروی رابه عراق‌متمایل به کمونیسم ملحق و مربوط نماید.

دولت ایران‌در عوض اینکار مبادرت بانعقاد موافقتنامه دفاعی‌جدیدی باکشور های متحده‌امریکا نمود این موضوع سبب اهمیت مسافرت شاهنشاه ایران بعنوان یکی‌از دوستان بزرگ پرارج و فوق‌العاده غرب شده است وانگلستان نیز خودرا برای تحسین‌وتمجید از شاهنشاه ایران آماده میکند

برای استقبال از شاهنشاه ایران برنامه مخصوصی منجمله اسکورت بوسیله هواپیما های نیروی هوائی سلطنتی و نمایش بالت‌در ایرای‌کاونت گاردن ترتیب داده شده‌است .تزئینات و دکوراسیون ایرای کاونت گاردن طوری است که ما نندشبهای عربستان جلوه مینماید.

در شب نمایش شاهنشاه ایران باتفاق علیاحضرت ملکه الیزابت دوم ویرنس فیلیپ میزبانان خوددرجایگاه مخصوصی که بسبك ایرانی تزئین شده حضور خواهند یافت .

قصر بوکینگهام محل اقامت شاهنشاه طی سه روز مسافرت رسمی تعیین گردیده است.

شب چهارشنبه ضیافت رسمی بسیار مجللی بافتخار شاهنشاه ایران در قصر بوکینگهام بریامیشود کلیه شخصیتهای برجسته بریتانیا دراین ضیافت حضور خواهند یافت وانتظار میرود که طی‌این ضیافت فرصتی بدست آید تامذاکرات غیررسمی بین مقامات سیاسی و شاهنشاه ایران صورت گیرد .

روز چهارشنبه شاهنشاه اعضای پستهای سیاسی مقیم دربارانگلستان رابحضور خواهند پذیرفت و ضیافتی به‌شام بافتخار علیاحضرت ملکه و دوك ادینبورك درسفارت ایران خواهند داد.

روز پنجشنبه بیشتروقت شاهنشاه صرف بازدیداز تاسیسات انرژی اتمی بریتانیا در هارول خواهدشد که‌از لندن در حدود دو ساعت راه فاصله دارد.

روز جمعه صبح برنامه مسافرت رسمی پایان می‌یابد و شاهنشاه تاروز ۲۰مه که‌عازم قاره اروپا میگردند بطور خصوصی در انگلستان توقف خواهند نمود.

شاهنشاه بمخبر خبرگزاری فرانسه فرمودند:

ملت ایران نشان خواهد دادکه فعالیت و کوششهای مخرب بدون‌اثراست

دولت من‌مانندگذشته آماده گفتگو باروسهاست بشرط آنکه آنها شرائط غیرقابل قبول مطرح نسازند

تهران ـ خبرگزاری فرانسه ـ شاهنشاه ایران‌درپاسخ بسئوال مخبر خبرگزاری فرانسه درمورد چگونگی روش ایران جهت مقابله با مبارزه تبلیغاتی ضدایرانی شوروی فرمودند «ماوسیله‌ای جهت خاموش ساختن رادیو شوروی در اختیار نداریم» معظم‌له سپس اضافه فرمودند «ملت ایران نشان خواهدداد که‌فعالیت و کوشش های‌مخرب‌بدون اثر است» اعلیحضرت‌همایونی‌سپس‌در مورددروابط آینده ایران وشوروی‌فرمودند دولت من مانند گذشته آماده مذاکره با روسها است‌امابنحویکه آنهادرشروع مذاکره شرایط غیرقابل قبول مطرح جهت مذاکره مطرح سازیم.

زلزله شدید در مرزن‌آباد

بقیه از صفحه‌اول

در قریه گرماوج واقع در دو کیلومتری مرزن آباد نیز یك خانه و یك طویله متعلق به‌اهالی بکلی خراب شده‌است در خود مرزن آباد علاوه بر شش خانه اهالی دوخانه دیگر نیز خراب شد و کلیه ساختمانهای پادگان نظامی مرزن آباد شکافهای عمیقی برداشت وساختمانهای‌مزبوربکلی شکست‌خورد بطوریکه غیر قابل سکونت گردیدو هم اکنون کلیه افرادو افسران‌پادگان نظامی در چادر بسر میبرند .اغلب اهالی مرزن آباد نیز که یاخانه‌های آنان خرا ب‌شده‌و یا غیر قابل‌سکونت میباشد باوجود سرما وبارندگی در محوطه خانه‌های خود شب را بصبح میرسانند .

کوه ریزش کرد

براثر زلزله شدید در جاده تهران چالوس در محل ناهارخوران چند کیلومتری مرزن آباد کوه عظیمی‌ریزش کردو جاده تهران چالوس را مسدود نمود طبق اظهار آقای سروان مظاهری فرمانده پادگان نظامی مرزن آباد که‌باعده‌ای افراد جهت باز کردن‌جاده رفته بود باوسائل موجود تا ۱۰روز دیگر جاده مزبورباز نخواهد شدضمنا کلیه ارتباطات تلفنی و تلگرافی مرزن آباد با خارج براثر این‌زلزله قطع شدولی امروز ارتباط تلفنی‌با مرکز برقرار گردید .

باوقوع این زلزله شدید هنگامیکه اهالی از شدت ترس از خانه‌های‌خود بیرون ریخته بودند ریزش باران شدید شروع گردید و این بارندگی شدید هنوز هم ادامه دارد (مرزن آباد از توابع نوشهرمیباشد)

سرما وبارندگی

ضمنا خبرنگار ما از بابلسراطلاع میدهد ریزش باران در بابلسر از دو روزقبل شروع گردید و این بارندگی از صبح امروز شدت یافت بطوریکه هم اکنون خیابانهای شهر را آبفرا گرفته و براثر این بارندگی شدید هوای بابلسر روبسردی‌گذاشته است . بارندگی وسرما در اینمنطقه همچنان ادامه دارد .

تشکیل شورای وزیران پیمان بغدادبتعویق افتاد

آیاجلسه آینده شورای وزیران‌پیمان بغداد درواشنگتن تشکیل میشود؟

امروز خبرنگار سیاسی ماکسب اطلاع کرد که تاریخ تشکیل‌شورای وزیران پیمان بغداد بتعویق افتاده است.

شورای وزیران پیمان که در اوایل بهمن ماه سال گذشته در کراچی تشکیل گردید تصمیم گرفت‌جلسه آینده خود را شش‌ماه بعد از آن تاریخ یعنی در تیر ماه سال‌جاری در تهران تشکیل دهد.

اینك اخبار رسیده حاکی است که دول عضو پیمان تصمیم‌گرفته‌اند تاریخ تشکیل شورای وزیران را بماه مهتابمبر یعنی دو ماه دیرتر از تاریخ قبلی موکول کنند.

محافل سیاسی اظهار اطلاع می کنند که تعویق تشکیل شورای وزیران پیمان بغداد ممکن است با شایعاتی که پیرامون تغییر محل تشکیل شورای وزیران وجود دارد بستگی داشته باشد ،بدین معنی‌که گفته میشود دول عضو پیمان‌بغداد بار دیگر اظهار علاقه کرده‌اند که جلسه آینده شورای وزیران پیمان بغداد در واشنگتن تشکیل گردد.

دول عضو پیمان بغداد بارهااظهار علاقه کرده‌اند که با کناره‌گیری عراق از پیمان بغداد بهتر است امریکا رسما به‌پیمان بغداد ملحق گردد.

اخبار دیگری که شایعه امکان تغییر محل جلسه آینده شورای وزیران پیمان را تائید میکند این است که‌برای تشکیل بعضی از کمیته های پیمان بغداد که میبایستی قبل از جلسات شورای وزیران تشکیل و طرحهای کمیته های فرعی نشده و احتمالا دبیرخانه پیمان در انتظار قطعیت یافتن محل تشکیل جلسات شورای وزیران میباشد.

یك ژاندارم دیوانه!

بقیه از صفحه‌اول

کارد را نیز از دست وی بگیردولی دژبان مزبور هم با یکضربه کارد به‌بازی او وارد گردید بسختی مجروح شد . در اینهنگام ازدحام مردم در میدان دروازه دولت بیش از اندازه شده بود و چون بیم آن میرفت که ژاندارم دیوانه بطرف‌مردم هجوم آورد وعده‌ای را مجروح نماید باینجهت جریان بمقامات انتظامی اطلاع داده شد در اینحال اسداله مزروعی از طرف دروازه دولت‌بطرف چهار باغ پائین حرکت کردومردم نیز همچنان در فاصلهٔ سیصد متری بدنبال او حرکت کردند. با اطلاع جریان بمقامات انتظامی چهار نفر از افسران کلانتری بخش ۲بنام سروان عمادالسادات ،ستوان بهزاد، ستوان قهرائی و ستوان همدانی همراه باعده‌ای‌پاسبان‌برای دستگیری ژاندارم دیوانه بطرف چهار باغ پائین حرکت کردند.

محاصره‌اش کردند

با ورود افراد انتظامی هیچ‌تغییری در وضع ژاندارم اسداله مزروعی حاصل نشد و همچنان با کارد برهنه در خیابان چهار باغ ایستاده و انبوه مردم راکه میخواستند از آن‌خیابان عبور کنند تهدید مینمود.

مامورین انتظامی در فاصله پنجاه متری اسداله مزروعی دایره واروپرا محاصره کرده‌بودندواز ترس‌ضربات کارد ژاندارم مزبور جرات جلو رفتن نداشتند سرانجام با شلیك سه گلوله هوائی ویرا دستگیر نمودند در هنگام دستگیری وی‌نیز پاسبان شماره ۱۳۳ کلانتری‌بخش ۲ بنام اکبر خوئی با ضربات کارد ژاندارم مزبور مجروح گردید ودر تمام اینمدت عده افرادی که برای تماشای این واقعه ویا برای عبور از خیابان چهار باغ در آن محل اجتماع کرده بودند از چند هزارنفر متجاوز میشد.

چه نگاه میکردند

با دستگیری‌ژاندارم اسداله‌مزروعی دونفر پاسبان و یه لك‌ژاندارم که با ضربات کارد وی مجروح شده‌بودند به بیمارستان منتقل گردیدند واز ژاندارم دیوانه نیز بازجوئی بعمل آمد در بازجوئی اسداله مزروعی اظهار داشت این ستاره‌ای را که روی پاگون من می‌بینید از طرف فرماندهان کل نظامی بمن داده‌شده و هیچکس حق ندارد به آن چپ نگاه کند ! هنگامیکه ازوی‌سئوال شد چرا باکارد بطرف مردم حمله میکردی اظهار داشت آخر اینها به ستارهٔ من چپ نگاه میکردند !

همانطور که گفته شد ژاندارم اسداله مزروعی سابقهٔ جنون‌داشته و اخیرا برای دومین بار باختلال حواس دچار شده بوده است بهمین جهت مقامات مربوطه در نظر داشتند ویرا اخراج نمایند و حتی کاری هم بوی رجوع نمیکردند.

بعد از این ماجرا قرار شد ویرا به تیمارستان بفرستند.

اعضای شورای سلطنت درحضور شاهنشاه

اعضای شورای سلطنت بامداد امروز قبل‌از عزیمت شاهنشاه باروپا درفرودگاه مهرآباد بحضور شاهنشاه رسیدند و اوامر شاهنشاه راپیرامون امور مملکتی اصغا نمودند

شرکت‌توزیع گوشت نیزمنحل میشود

بقیه از صفحه‌اول

انتشار خبر انحلال شرکت گوشت‌با شهردارتهران گرفت ، آقای مهام اظهار داشت که لازم بود شرکت گوشت منحل شود و دفاتر آن‌مورد رسیدگی قرار گیرد اکنون‌شرکت توزیع گوشت عمل کشتار واانجام میدهد ولی بزودی این شرکت هم منحل می‌شود .

شهردار تهران افزود که،تصمیماتی اتخاذ شده است که در آتیه . هم گوشت فراوان وارزان باشد وضمنا ترتیبی داده‌ایم که زیان شرکت گوشت هم از کشتار آزاد تامین شود .

همچنین معاون شهرداری دراین باره گفت که :شرکت توزیع‌مطابق صورت جلسه‌ای که‌تنظیم شده و تعهدی که در مورد نرخ گوشت کرده است عمل ننموده و از این لحاظ‌شهرداری‌تهران میتواندشرکت مزبور رامنحل کندو تصمیم قطعی شهرداری تهران نیز انحلال شرکت توزیع گوشت و اعلام کشتار آزاد میباشد.

معاون شهرداری درباره پیش بینی های لازم برای تامین گوشت در زمستان و سیاه بهار افزود که در این مورد تصمیم هائی گرفته شدمو در تابستان از هر راس گوسفند که کشتار میشود مبلغی برای جبران ضرر سیاه بهار ذخیره می شود که جبران ضرر کشتار رادر زمستان و تابستان بنماید. و برای تامین گوسفند در زمستان و سیاه بهار ،شهرداری تهران‌باشرکتهای دامپروری و دامداران مذاکره کرده است. تا گوسفند مورد نیاز شهر قبلا خریداری شده ودر فصول‌مزبور شهر تهران مواجه‌با کمبود گوشت نشود.

اعضای هیئت مدیره شرکت‌توزیع گوشت در باره انحلال شرکت‌خود امروزاظهارکردند که مدت‌یك سال از دوره قانونی شرکت باقی مانده ودراین مدت برای تامین گوشت تهران فعالیت خواهد نمود .

چراغ روشن کردند

دیروز پس از اعلام انحلال‌شرکت گوشت بیشتر دکاکین قصابی طبق سنت قدیم چراغ روشن‌کرده واظهار خوشحالی نمودند ، ولی‌امروز چند نفر از قصابها که‌چراغ روشن کرده اند بخبرنگار ما گفتند که علت چراغ روشن کردن اینست‌که ازدیروز گوشت ۱۰ ریال ارزان شده است .

تصمیمات جدید

بقیه از صفحه اول

۱۲۰۰نفردانش آموزدارد ۵۰۰۰ ریال ،معاون مدرسه ۳۰۰۰ریال سازمان اداری

سازمان اداری جدید دبیرستانها به‌نسبت عده شاگردان بشرح‌زیر خواهد بود.

دبیرستانی که عده دانش‌آموزان آن تا۱۵۰نفر باشد دارای یك رئیس ویك دفتردار یاحسابدار خواهد بود ازا۱۵۰ تا۳۰۰دانش آموز یك رئیس یك دفتردار ویك حسابدار ازا ۳۰۰تا ۵۰۰دانش آموز یك رئیس یك معاون یك دفتردار یك حسابدار ازا ۵۰۰ تا ۸۰۰دانش آموز یك رئیس یك معاون دودفتردار یك حسابدارازا ۸۰۰تا ۱۲۰۰ دانش آموزیك‌رئیس دومعاون دوفتردار یك حسابدار ـ از۱۲۰۰ دانش‌آموز به‌بالا یك‌رئیس دومعاون سه‌دفتردار یك حسابدار درآموزشگاههائی که تا۵۰۰نفر دانش آموز تحصیل میکنند درغیاب رئیس دبیرستان ،معاون یایکی از دبیران ویاکارمندان دیگربانتخاب رئیس دبیرستان اداره آموزآموزش مدرسه را موقتا بعهده خواهدداشت

درمدارسی که‌تا۳۰۰ نفر دانش آموز دارد بازاء هریکصد نفر یك نفر وازسیصدنفربه‌بالا در برابرهر دویست نفر اضافی یکنفرخدمتگزار جزء بخدمت گماشته میشود.

اگرعده دانش آموزان یك‌دبیرستان بیشتر یاکمتر از حد مندرج در قسمتهای فوق باشد سازمان آن طبق شرایط همان بندی داده‌میشود که‌عده دانش‌آموزان به‌آن نزدیکتر است ومیزان فوق‌العاده مقطوع مدیران نیز بارعایت همین اصل خواهد بود.

در سازمان مقاومت ملی

پریروز جلسه دستجات مختلف داوطلبین سازمان مقاومت ملی ناحیه ۱۵ تهران در محل سازمان واقع در خیابان شهباز تشکیل گردید. در این اجتماع جمع کثیری از روحانیون، معاریف محل و نمایندگان اصناف حضور داشتند.

بعداز توضیحات تیمسار سرتیپ حاتمیان فرمانده سازمان حاضرین آمادگی خود را برای شروع بکار اعلام داشتند و بزودی برنامه های تعلیماتی و آموزشی تیراندازی شروع خواهد شد.

دفتر سازمان همه روزه برای نام نویسی اعضاء جدید باز است.

آخرین تغییرات برنامه‌سینماها سینما پردیس

سی‌سی (رنگی) باشتراك :رومی شنایدر- شروع: ۱۰ر۳۰ صبح- ۲ر۳۰ـ۴ر۳۰ـ ۶ر۳۰ و ۸ر۳۰بعد ازظهر.

بموجب قانون جدید مجازات صدور چك بی‌محل:

برای چکهای بی محل اجرائیه‌صادرمیشود

دادگاهها بدعاوی چك بی‌محل‌فوری رسیدگی میکنند

امروز خبرنگار ما کسب‌اطلاع کرد که قانون جدید مجازات صدورچك بی محل که اخیرا تقدیم مجلسین شده بود، بتصویب و توشیح ملوکانه رسیده و پس از درج در روزنامه رسمی کشور قابل اجرا خواهد بود واز چند روزدیگر دارندگان چك بی محل میتوانند بسهولت صاحبان چك را تعقب و وجه خودرا اخذ نمایند.

بموجب قانون مزبور بانکها باید بتقاضای دارنده چك در مورد عدم پرداخت وجه چك علت یا علل آنرا در برك مخصوصی که مشخصات‌کامل چك و مشخصات کامل صادر کننده چك در آن ذکر شده باشد قید و بدارنده آن تسلیم نمایند و در همین ورقه مطابقت یا عدم مطابقت امضاء صادر کننده چك را با نمونه امضاء موجود در بانك در حدود عرف بانك داری تصدیق نمایند.

بموجب قانون مزبور جهات عدم پرداخت چك عبارت است از بی‌محل بودن ،بسته شدن اعتبار مشتری یا برداشت مبالغی از حساب طبق حکم دادگاه یا طبق قرار داد بانك ومشتری ودستور عدم پرداخت از طرف‌مشتری وعدم مطابقت امضاء یا اشتباهات واشکالات دیگر مربوط به چك .

ابلاغ اظهار نامه وصدور اجرائیه

در این قانون طریقه وصول چك فوق العاده ساده پیش بینی‌گردیده است بدین ترتیب که صادر کننده وجه چك اگر ربلوجود ابلاغ اظهارنامه مبنی بر اینکه وجه چك در وجه او پرداخت نشده است ظرف روز رفع اشتباه یا تامین محل ننماید دارنده چك حق تقاضای صدور اجرائیه از اداره اجرای ثبت دارد واجرای ثبت پس از ملاحظه اصل چك و گواهی بانك راجع بمطابقت امضاء چك یا امضاء صادر کننده واظهار نامه ابلاغ شده اقدام بصدور اجرائیه خواهد نمود و اگر صادر کننده ادعای مجعول بودن امضاء چك‌را کرد باید ادعای خودرا ثابت کند و اگر از عهده برنیاید علاوه بر کیفر مقرره برای صدورچك بی محل‌بیك‌ربع‌وجه‌چك‌بعنوان‌خسارت معنوی دارنده چك و بخسارت دیر کرد از قرار صدی دوازده بنفع دارنده چك محکوم خواهد شد .

توقیف صادر کننده چك

بموجب قانون تجارت پرداخت وجه چك‌نباید وعده داشته باشد وبمحض ارائه به بانك باید پرداخت شودو طبق قانون جدید دعوای اینکه چك وعده دار بوده مسموع نیست بنابر این گیرندگان چك باید توجه‌کنندکه چکی را قبول نمایند که بتاریخ روز صدور باشد ودر صورتیکه دارنده چك وجه چك را از طریق اجرای ثبت وصول نکرده باشد بازپرس مکلف است از او وجه الضمان‌نقد یا ضمانت بانکی معادل وجه چك بخواهد ومادام که‌وجه الضمان‌پرداخت نگردیده صادر کننده چك در توقیف خواهد ماند .

رسیدگی فوری

مهمترین قسمتی که در این قانون گنجانیده شده مربوط برسیدگی فوری محاکم میباشد زیرا مقرر گردیده که بکلیه دعاوی جزائی و حقوقی مربوط بچك دادسراها و دادگاهها فوری و خارج از نوبت رسیدگی‌بعمل آورند.ضمنا بانکها مکلف‌هستند که‌حساب مشتریانی راکه سه‌بار ظرف یکسال چك بی محل صادر نموده‌اند ببینند وبنام آنان حساب دیگری بازننمایند.

رانندگان دولتی باید بکلاس بروند

بنابرپیشنهاد شهربانی کل کشور وتصویب آقای نخست‌وزیر ازاین پس رانندگان دولتی ،وزارتخانه‌ها، بانکها، سازمان برنامه بایستی هفته‌ای یکبار باداره راهنمائی ورانندگی رفته وبه‌جدیدترین مقررات عبور ومرور آشنا شوند.

راهنمائی رانندگان وعابرین

تعدادی اوراق تبلیغاتی که‌وسیله شهربانی کل کشور راجع بامر عبور ومرور منتشر گردیده امت دیروز وامروز در شهر تهران بمرای هدایت رانندگان وعابرین وسیله مامورین راهنمائی پخش گردید.

منطقه ساکنین محله عرب ها به‌آنجا کوچ داده خواهند شد و آن محله خراب خواهد شد تا خانه های جدید در آنجا ساخته شود .

بطوری که در مطلب بازدید از شاهنشاه بعد ازاستماع گزارش‌مدیر کارخانه ضمن بیانات خودفرمودند «مسلما مصالح‌ساختمانی ازمحصولاتی است که‌باید در تولیدش بکوشیم چون مملکت مایك برنامه بزرك خانه سازی درپیش دارد ودرعرض بیست سال آینده‌ماسه میلیون خانه خواهیم ساخت وبرای‌این‌سه‌میلیون خانه‌اگر مصالح تهیه‌نشود تهیه مصالح گذشته از اشکال‌کار گران هم تمام‌خواهدشد وبایست شرکتهای ایرانی برای ساختن خانه های‌کوچك دوواحدهای بزرگ تشکیل شودو دراین‌قسمت اگرسرمایه های خارجی بکارافتد خیلی مفید خواهد بود.

محله‌عربها خراب‌میشود و ساکنین آن بباغشاه‌منتقل‌میشوند

شاهنشاه فرمودند: درظرف بیست سال آینده سه میلیون خانه برای‌مردم ایران خواهیم ساخت

دیروز پس ازبازدید ازکارخانه سیمان تهران وزیرکار گزارشی دربارهٔ پروژه‌های خانه سازی باستحضار رسانیدکه:

امروز بعد از بازدید از کار خانه سیمان تهران که شرح آن جداگانه چاپ شده است .آقای وزیر کار گزارشی در باره پروژه های خانه سازی باستحضار ملوکانه رسانید و مدتی در این باره مذاکرات صورت گرفت .

در طول جریان بازدید آقای دکتر آموزگار وزیر کار چند لوله کاغذ مقوائی که لوله شده بود زیر بغل داشت‌وکسی‌نمی دانست‌که‌این کاغذها چیست . وبالاخره هنگامی که شاهنشاه تصمیم بمراجعت گرفتند آقای دکتر اقبال مطلبی را باستحضار رساندند و بدنبال آن با اشاره آقای نخست‌وزیر آقای دکترآموزگار وزیر کار پیش‌رفت ولوله‌کاغذی‌را که‌زیربغل داشت مقابل اتومبیل پهن کرد وروی زمین معلوم شد نقشه هوائی باغ‌شاه است .

علت اینکه وزیر کار از این فرصت برای عرض مطالب مربوط بخانه سازی استفاده کرده بود این بود که اعلیحضرت همایونی امروز صبح باروپا عزیمت می فرمودند وفرصت دیگری باقی نبود .

بهر حال شاهنشاه روی رکاب اتومبیل و آقایان نخست‌وزیر ووزیر کار و تیمسار سرلشگر نصیری‌کنار نقشه نشستند و بررسی آن شروع شد و آقای نخست‌وزیر توضیحاتی پیرامون وضع باغشاه و ترتیب انتقال واحد های باغشاه بخارج شهر و ساختمان محل جدید برای گارد شاهنشاهی باستحضاررسانیدند و شاهنشاه بدقت نقشه را بررسی نموده و دستور هائی در زمینه‌تسریع کار صادر فرمودند بعد نقشه‌آپارتمان هائی که در این منطقه باید ساخته شود و همچنین نقشه خانه ها از نظر ملوکانه گذشت و شاهنشاه‌دربارهٔ جزئیات سئوال هائی می فرمودند و آقای وزیر کار که در ضمن نایب رئیس سازمان تهیه مسکن نیز می باشد توضیحات لازم را باستحضار میرسانید .

سپس شاهنشاه فرمودند « محله عرب ها را فراموش نکنید » و آقای وزیر کار باستحضار رسانید«بعد از تخلیه باغ شاه و ساختن خانه دراین منطقه ساکنین محله عرب ها به‌آنجا کوچ داده خواهند شد و آن محله خراب خواهد شد تا خانه های جدید در آنجا ساخته شود .»

بطوری که در مطلب بازدید از شاهنشاه بعد ازاستماع گزارش‌مدیر کارخانه ضمن بیانات خودفرمودند «مسلما مصالح‌ساختمانی ازمحصولاتی است که‌باید در تولیدش بکوشیم چون مملکت مایك برنامه بزرك خانه سازی درپیش دارد ودرعرض بیست سال آینده‌ماسه میلیون خانه خواهیم ساخت وبرای‌این‌سه‌میلیون خانه‌اگر مصالح تهیه‌نشود تهیه مصالح گذشته از اشکال‌کار گران هم تمام‌خواهدشد وبایست شرکتهای ایرانی برای ساختن خانه های‌کوچك دوواحدهای بزرگ تشکیل شودو دراین‌قسمت اگرسرمایه های خارجی بکارافتد خیلی مفید خواهد بود.

مقاله نیویورك تایمز درباره :

رقابت ناسیونالیسم وکمونیزم درعراق و کشورهای دیگرعربی

دنباله خبرهای خارجی

نیویورك ـ آسوشیتدپرس ـ روزنامه نیویورك تایمز درشماره امروزخود مینویسد پیشر فت تدریجی «ناسیونالیسم» درصحنه بی‌ثبات و ناپایدار خاورمیانه پدیده بسیار جالب توجهی بشمار میرود.

این پدیده می‌تواند بعنوان شروع تحولی درباره روابط ناسیونالیسم‌و کمونیسم که پس‌ازجنك اول‌جهانی شروع شده‌است بشمار رود .

کمونیسم وناسیونالیسم پس از جنك اول جهانی هریك طریق متفاوتی درپیش گرفته‌اند. کمونیسم یك نهضت جهانی است که هدف آن تسلط جهانی یك ایده‌ئولوژی تنها ومتعلق بیك ملت‌واحدمیباشد درصورتیکه ناسیونالیسم براساس میهن پرستی هریك ازملل‌جهان قرار دارد .

ناسیونالیسم عربی یك نهضت عمیق وریشه دارنیست وعلم داران آن عده‌ای ازنظامیان، صاحبان اراضی وروشنفکران هستندطبیعی است که اغلب این عده‌ضدکمونیست میباشند .

ودرصورت استقرار یك رژیم کمونیستی آنهااولین قربانیان‌چنین رژیمی خواهند بود .

ناظرین مسائل سیاسی اکنون‌از خود سئوال میکنند که رقابت کمونیسم وناسیونالیسم عربی‌تاکی طول‌خواهد کشیدوبرای پاسخ باین سئوال درنتایج مبارزه عبدالناصرو کمونیستها ورقابت او با عراق نقش مهمی راخواهد داشت .

در ازمیر تظاهرات شدیدی روی‌داد

وزرای دفاع وکشورترکیه برای برقراری نظم وارداز میرشدند

ازمیر ـ ترکیه ـ آسوشیتدپرس ـ شب گذشته عده ای از اهالی ازمیر به دفتر و چاپخانه روزنامه مخالف دولت «دموکرات» حمله‌ور شده و خسارات زیادی به آن وارد کردند.

حمله بروزنامه هنگامی صورت گرفت که انفجاری در محل حزب دولتی دموکرات ازمیر روی داد .در این حوادث‌تلفاتی وارد نگردیده است .

پس از وقوع حوادث مذکور ادهم مندرس وزیر دفاع و مظفر قربان اوغلو وزیر کشور ترکیه برای برقراری نظم وارد ازمیر شدند .

قبل از ورود این دو نفر عصمت اینونو رهبر مخالفین دولت از «اوساکا» وارد ازمیر گردید . وی‌در حوادث هفته اخیر مختصرا مجروح گردیده است .

مقامات محلی برای حفظ نظم دستور داده اند که از هرگونه تظاهراتی در مدت اقامت وزرای‌کشور و دفاع در ازمیر جلوگیری شود .

توافق غرب پیروزی دمکراسی است

کنفرانس وزرای خارجه درژنو ممکنست مقدمه کنفرانس سران دول باشد

نیویورك ـ آسوشیتدپرس ـ نویسد که میان این دو اختلاف‌فراوان وجود دارد . نیویورك تایمزخاطرنشان می سازد که توافق دول غربی درعین حال پیروزی گریستیان هرتر وزیر خارجه آمریکا نیز می باشد . تایمز می افزاید که در برنامه دول غربی مسائل مربوط به بحران برلن ، وحدت آلمان و امنیت اروپا دارای ارتباط و پیوند است . دربرنامه دول غربی بر عکس برنامه ای که‌در کنفرانس گذشته ژنو طرح شده ، سعی شده است که مسائل مزبور مرحله بمرحله و بتدریج حل شود و پیشرفت در یك زمینه موجب وسبب پیشرفت در سایر زمینه ها خواهد گشت . برنامه کنونی حد فاصل و مشترك برنامه ایست که انگلستان از یك طرف و فرانسه و آلمان‌غربی و آمریکا از طرف دیگر پیشنهاد کرده بودند .

نیویورك هرالدتریبون نیز به بحث پیرامون این مسئله پرداخته و می نویسد که کنفرانس وزرای خارجه در ژنو ممکن است مقدمه تشکیل کنفرانسی از سران دول در تابستان امسال باشد . ازطرف دیگر خروشچف مایل است که مسائل مزبور را در کنفرانس سران دول مستقیما مطرح‌سازد .

فرضیه نیوتون درباره ژوپیتر اشتباهست؟

واشنگتن ـ خبرگزاری فرانسه ـ دوتن ازدانشمندان‌دانشگاه‌پرینستون خاطر نشان ساختند که سیاره (ژوپیتر) از ۱۶۰ سال پیش تاکنون مداری راکه بادرنظر گرفتن‌قوه ثقل عالم برای آن تعیین شده‌دنبال نمیکند.

دانشمندان مزبور که«کروتکوف» و«دیك» نام دارند اضافه‌نمودند بدین‌ترتیب ثابت میگردد که‌در تئوری‌نیوتون‌اشتباه کوچکی‌وجوددارد ویا آنکه حساب های‌منجمین درمورد وضع سیاره ژوپیتر کاملا غلط‌است.

دانشمندان مزبور سپس به‌فاصله ژوپیتر وزمین اشاره کرده وخاطر نشان ساخته‌اند. این فاصله بین ۳۶۷بیلیون و۶۰۰میلیون میل تغیر میکند.

دانشمندان امریکائی سپس افزودند:این انحراف مختصری که‌در مورد مدار ژوپیتر ملاحظه کرده‌ایم دلیل آن نیست که‌یکباره بکوئیم تئوری قوه ثقل نیوتون باطل است اما شایان توجه است وباید مورد بررسی قرار گیرد.

فضای ژاپن بنحو خطرناکی اتمی شده

توکیو ـ خبرگزاری فرانسه ـ دریاسالار «لومیاك»عضو انستیتو تحقیقات هواشناسی ژاپون اعلام نمود تجزیه برف وبارانهائی که‌در طول سال ۱۹۵۸ روی ژاپون‌باریده است حاکی از آنستکه نسبت استرانسیوم ۹۰ معلق درفضای ژاپن بنحو خطرناکی افزایش یافته‌است.

وی ضمن اشاره باینکه افزایش استرونسیوم ۹۰ براثر آزمایشهای اتمی شوروی وامریکا بوده اضافه نموده است که‌چنانچه وضع بهمین نحوادامه پیداکنددر ظرف دهسال سلامتی تمام ساکنین ژاپن بخطرخواهد افتاد.

فرهنگی ورزشی

پهلوانان به شهر شعر میروند

صبح فردا تیم کشتی استان تهران جهت شرکت در مسابقات قهرمانی کشور بشیراز عزیمت خواهد نمود .

این مسابقات در روز شانزدهم اردیبهشت ماه در شیراز و با شرکت کلیه استانهای کشور آغاز خواهد شد و بطوری که ازشیراز خبر رسیده برنامهٔ کامل و مفصلی برای استقبال از تیمهای شرکت کننده تنظیم شده است .

آقای سرهنگ معروفخانی رئیس فدراسیون کشتی کشور جهت افتتاح مسابقات و کنگره فدراسیون کشتی کشور بشیر از خواهدرفت

یکی باید بزند ویکی بخورد

مبارزه تاج وشاهین تاحصول نتیجه ادامه خواهدداشت

امروز آقای سرهنگ مکری رئیس فدراسیون فوتبال و رگبی کشور بخبرنگار ما اظهار داشت که مبارزه تیمهای تاج و شاهین تا حصول نتیجه ادامه خواهد داشت . این دو تیم در تاریخ جمعه ۲۴اردی‌بهشت‌ماه برای بار سوم با یکدیگر روبرو میشوند .

رئیس فدراسیون متذکر شد که اخیرا در انگلستان دو تیم قوی ر بپای فینال رسیده بودند هفت بار با یکدیگر روبرو شدند تا اینکه بالاخر نتیجه بازی معلوم شد .

ساعت چهار بعد از ظهر روز جمعه آینده فوتبالیست های دارائی و شاهین برای اولین بار طی پنجسال اخیر با یکدیگر مسابقه خواهند داد .

ضمنا طبق تصمیم هیئت رئیسه فوتبال کاپ فیات و ۱۸ مدال طلا برای مسابقات دوره ای فوتبال در نظر گرفته شده بود به برندهٔ مسابقات دوره ای دستهٔ یکم اهداء خواهد شد .

پدر اقتصاد آلمان درهنرستان صنعتی تهران

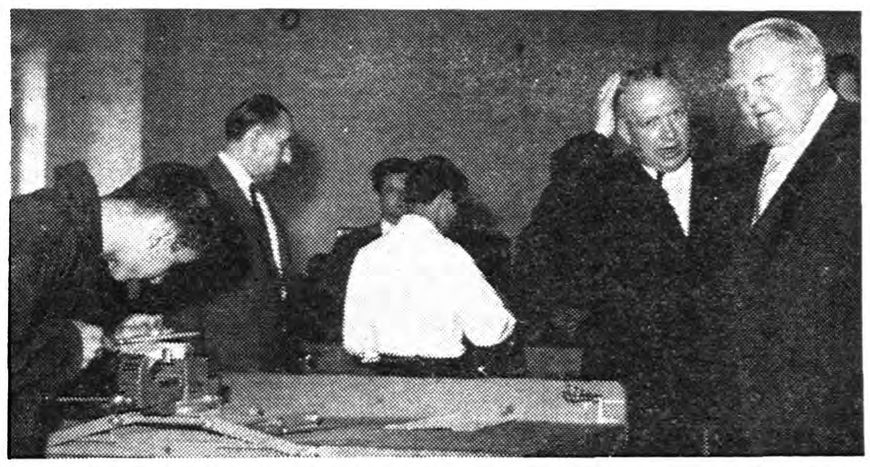

بطوریکه قبلا به نظر خوانندگان محترم رسید آقای پرفسور «لودویك ارهاد» معاون صدر اعظم و وزیر اقتصاد آلمان از هنرستان صنعتی تهران دیدن کرد .
عکس بالا «پرفسور ارهارد» رادر یکی از قسمت های هنرستان نشان میدهد .

مسابقات نهائی فوتبال آموزشگاه های شمیرانات

مسابقات نهائی فوتبال آموزشگاه های شهرستان شمیرانات که بین شانزده دبیرستان بطور دوره‌ای دردو دسته الف و ب شروع شده بود بحضور جمع کثیری از علاقمندان انجام شد . آقایان مشار فرماندار، فراسیابی رئیس فرهنگ تجریش ملك محمدی وفراست روسای هیئت های ورزشی ورضا خرمی رئیس اداره تربیت بدنی شهرستان شمیران نیزدر برگزاری این مسابقه حضور داشتند .

مسابقات در دوره اول بین دبیرستان های بهرام وهنرستان حرفه‌ای فردوسی و در دوره دوم بین دبیرستانهای فردوسی و بهرام انجام گردید .

آقایان کدخدا زاده و توریان قضاوت مسابقه را بعهده داشتند در نتیجه دبیرستان های بهرام از دوره اول و فردوسی از دوره دوم مقام اول را کسب کردند .

بوکسورها وارد استانبول شدند

صبح امروز خبرنگار اعزامی ما بترکیه تلگرافی اطلاع داد که تیم ملی بوکس ایران‌سلامت‌وارداستانبول گردیده اند .

بوکسور ها در یکی از بهترین هتلهای استانبول اقامت گزیدند اند.

بقرار اطلاع واصله اولین مسابقه‌تیم ملی بوکس ایران‌با تیم ملی بوکس ترکیه ساعت شش بعد از ظهر روز سه شنبه چهاردهم اردی بهشت در سالن «سرگی اسپرسرای» استانبول انجام خواهد شد .

دعای مردم برای سلامت شاه

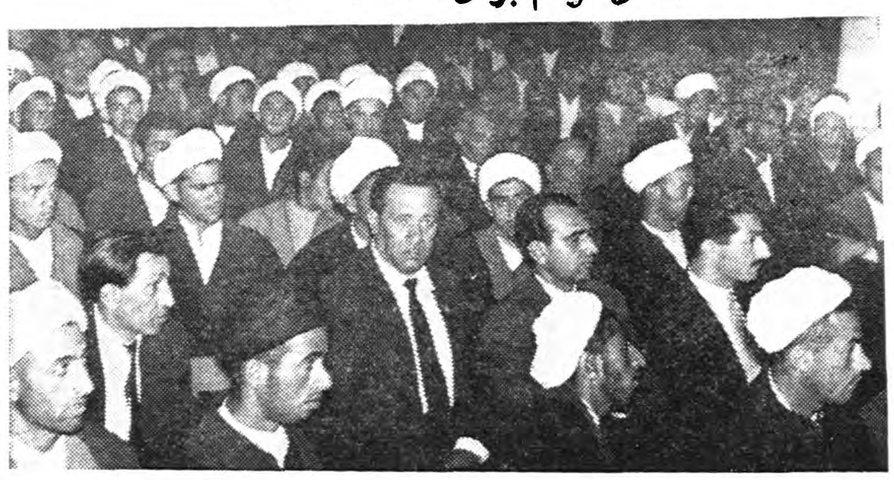

عکس بالاگوشه‌ای ازا جتماع مردم را درمسجد سپهسالار نشان میدهد دراین‌مراسم رجال، علما، طلاب علوم، کارگران وسایر طبقات شرکت داشتند.
(مربوط بخبر صفحه یازدهم)

بازدید ازنمایشگاه هانور

هانور- خبرگزاری فرانسه- والاحضرت شاهپور حمیدرضاپهلوی ازنمایشگاه بین المللی صنایع‌دیدن کردند .

انتصابات شهربانی

احکام این انتصابات درشهربانی کل صادر شده است :

سرهنگ وحدتی رئیس اداره‌تعاون عالی شهربانی کل سروان عطیفه باحفظ سمت عضویت کمیسیون رئیس سابق اجرائیات اداره‌راهنمائی ورانندگی بریاست کلانتری یازده سروان پویان بمعاونت اداره کار - گزینی شهربانی منصوب و مشغول کار گردیدند .

تشویق

آقای قناد زاده رئیس اداره درآمد و هزینه حسابداری کل وزارت دارائی از طرف وزیر دارائی مورد تشویق قرارگرفت.

دو ومیدانی دختران

مسابقه قهرمانی‌دوومیدانی دبیرستانهای دختران که قرار بودروزپنجشنبه‌شانزدهم اردیبهشت‌ماه۳۸در استادیوم ثریا انجام شود بروز چهارشنبه پانزدهم اردیبهشت ماه ساعت چهار بعد ازظهر موکول گردید .

ضمنا از ادارهٔ تربیت‌بدنی فرهنگ استان اطلاع‌حاصل شد که بقیه مسابقات دو و میدانی مدارس‌در روزجمعه آینده انجام خواهد شد .

جلسه معارفه

بنا به دعوت قبلی جلسه معارفه‌ای با حضور سرکار سرهنگ امجدی رئیس جدید فدراسیون وزنه‌برداری وروسای باشگاه ها و وزنه‌برداران تشکیل شد . دراین جلسه رئیس فدراسیون با قیافه باز با علاقمندان گفتگو کردو درضمن نوید داد که پس‌از مطالعه دقیق درمورد وضع فعلی وزنه برداری اقدامات مؤثری را آغاز خواهد کرد رئیس‌فدراسیون دریك مصاحبه کوتاه به خبرنگار ما گفت :«تصمیم دارم با کمك علاقمندان به آشفتگی وزنه برداری ایران خاتمه دهم . با کمال دقت‌به امور شهرستانهاوباشگاه هارسیدگی خواهم کرد ودر راه پیشرفت این ورزش از هرگونه تلاش خودداری نخواهم نمود.»

علت تیراندازی پاسبان روشن شد

درنتیجه تیراندازی پاسبان یکی ازدوستان وی وهمچنین پاسبان پست محل مجروح شده‌اند

امروز پرونده تیراندازی‌در بخش دوازده که دیروز خبرآن در این صفحه باطلاع خوانندگان‌محترم‌رسید ازشعبه اول اداره‌آگاهی بدادسرای تهران فرستاده شد وبدستور دادستان رسیدگی باین پرونده به‌آقای خلیقی بازپرس شعبه ۱۵ ارجاع گردید .

همراه این پرونده پاسبانی که‌متهم به‌تیراندازی بود درحالیکه دستبند بدست داشت اعزام شده بود وآقای خلیقی بازپرس مربوطه ازوی تحقیقاتی بعمل آورد.

این پاسبان که‌روح‌اله فاطمی‌نژاد نام‌دارد ومامور کلانتری رستم‌آباد میباشد دربازپرسی اظهار داشت: پریشب باتفاق چهارنفر ازدوستانم بکافه‌ای درخیابان کالج رفتیم‌وبین رفقای من پس‌از صرف مشروب نزاعی درگرفت ومن یکی‌از آنها بنام محمدعلی رحیمیان را ازکافه بیرون آوردم تابمنزلش برسانم ولی محمدعلی درمیان راه مقاومت میکرد ومیخواست دوباره به‌کافه برگردد دراین موقع بین‌ماکشمکشی درگرفت ودرنتیجه یکی دیگراز دوستان مابنام جلال حسینی بیرون آمد وبین آنها مجددا دعوا شدو من برای جداکردن آنها اسلحه خودرا بیرون کشیدم.

فشار بماشه

پاسبان روح‌اله فاطمی نژادسپس اضافه کرد: قصدمن ازبیرون‌آوردن اسلحه ارعاب این دونفربود ولی هنگامیکه دستم روی ماشه بود محمدعلی فشاری واردکرد ودرنتیجه چندگلوله خارج گردید وبه‌جلال حسینی وپاسبان پست محل‌اصابت کرد.

پاسبانی که‌گلوله بوی نیزاصابت کرده مامور کلانتری ۱۲میباشد وشماره او۱۲۲۷ است که اینك دربهداری شهربانی بستریست.

صبح‌امروز آقای خلیقی ودکتر مصطفوی برای معاینه وی به‌بهداری شهربانی رفتندوبقرار اطلاع‌جراحات وارده باین پاسبان شدید است.

حال جلال حسینی که در بیمارستان سینا بستری میباشدو گلوله بشکم وی اصابت نموده رضایت‌بخش است.

حوادث گوناگون

نتیجه‌عدم‌پرداخت کرایه‌خانه بستری‌شدن در بیمارستان بود!

عصر دیروز زنی بنام صغرا فرزند حسین ساکن خیابان بی‌سیم نجف‌آباد در حالیکه بسختی‌مجروح شده بود توسط کسانش به بیمارستان شیروخورشید منتقل و بستری گردید .

صغرا درباره مجروح‌شدن خود اظهار داشت مدت ها بود که در منزل ربابه مستاجر بودیم و هر ماه کرایه خود را میپرداختیم ولی از روزی که شوهرم بیکار شده چند روزی کرایه خانه‌مان عقب افتاده است بدین جهت ربابه هرروز فشار می آورد که خانه را تخلیه کنیم ولی ماکه هنوز جائی پیدا نکرده بودیم لذا نمی توانستیم فرمان او را اطاعت کنیم تا اینکه دیشب بعد از یك گفتگوی مفصل ربابه وتمام مستاجرینش را که بالغ بر چند نفر بوده جمع کرد و بر سر من ریختند و بادیك و بادیه و هرچه دستشان میرسید بر سر من کوبیدند و مرا باین حال در آوردند .

ربابه بوسیله مامورین کلانتری بیست ویك‌جلب و باتهام ایراد جرح نسبت بمستاجرش باپرونده امر تحویل دادسرا گردید .

حادثه‌ای در جاده دماوند

دیروز در جاده دماوند یك‌اتومبیل جیپ با کامیونی تصادف کردو پس از اینکه بهر دو اتومبیل خسارتی وارد آمد رانندگان آنهابا یکدیگر سازش کرده هرکدام بطرف‌مقصد خود رفتند.

راننده اتومبیل جیپ بنام جواد کلانتریان فرزند محمد بمنزل‌خود در تهران آمد ولی هنوز ساعتی نگذشته بود که بیهوش شد و بوسیله بستگانش به بیمارستان‌سینا منتقل گردید و چند دقیقه بعد نیز در بیمارستان درگذشت.

چون هیچ نوع جراحتی در تن متوفی دیده نشد پزشکان احتمال میدهند که وی درنتیجه پاره شدن روده‌ها و خونریزی داخلی هنگام تصادف فوت شده است. جنازه برای تعیین علت مرك باداره پزشکی‌قانونی فرستاده شد.

زنی بااسترکنین خودرا مسموم کرد

عصر دیروز جنازه زن ۷۰ساله‌ای بنام‌باجی ننه‌بیبی‌فرزند یوسف که‌در حوالی خیابان ژاله نزدیك آب‌سردار بطور مشکوك‌درگذشته بود برای معاینه وصدور جواز دفن باداره پزشکی قانونی منتقل گردید آقای دکتر سلطانی از جنازه‌این زن‌معاینه بعمل آوردوجوازدفن‌صادر گردید. بستگان این‌زن اظهار میداشتند که‌وی خودرا با استرکنین مسموم کرده بود . تحقیق پیرامون چگونگی علت‌مسموم شدن این‌زن بوسیله مامورین مربوطه ادامه دارد .

جنجال درمیدان امین‌السلطان!

دیشب در میدان امین السلطان جمعیت کثیری اجتماع کرده و نزاع وچاقو کشی دو نفر را تماشا میکردندبالاخره چند دقیقه بعد مامورین کلانتری شش دخالت کرده درصدد برآمدند منازعین را که حسین کتاب نویس و مشاعالله مسگری نام داشتند . بکلانتری ببرند دراین موقع‌شخصی‌ازمیان جمعیت بیرون آمد و برای نجات‌دادن ماشاعالله بطرف پاسبانها رفت و یکی از آنها را با چاقومجروح کرد سپس پا بفرار گذاشت . در کلانتری ماشاعالله مدعی بود در قهوه‌خانه ای نشسته بودکه حسین از پشت سر بوی حمله برده و بعنوان اینکه قاچاق اورا «لو» داده باچاقو ویرا مجروح کرده است . ساعتی بعد عزیز خورشیدی که پاسبانی را مجروح کرده بود نیز دستگیر و همراه این دو نفر بدادسرا اعزام گردید .

ماجرای آخرین سرباز دیروز

دیروز آخرین روز سربازگیری جهت‌تامین احتیاجات حوزه تهران بود و یکی از دادگاه های سیارنظام وظیفه‌درخیابان گرگان‌بااعزام‌جوانی بنام‌بهرام عصری بخدمت وظیفه بکار خود پایان داد .همینکه این جوان وارد کامیون مخصوص اعزام مشمولین گردید. زنی‌که‌همراه وی‌بود بنای‌دادوبیداد راگذاشته واز اینکه مامورین پسر او را بخدمت سربازی میبردند اعتراض می کرد و سپس پاره آجری برداشته میخواست آنرا بر سر خود بکوبد که مامورین کلانتری سیزده سر رسیده او را بکلانتری بردند . این زن خود را اشرف دهلوی معرفی می کرد و مدعی بود ، بهرام تنها نان‌آور خانواده اوست و مامورین پسرش را بدون تحقیق بنظام وظیفه برده اند .

از طرف کلانتری از اداره نظام وظیفه درخواست شد که بهرام راساعتی برای تحقیقات بکلانتری بفرستند . بهرام که چند دقیقه بعد در کلانتری حاضر شده بود بمامورین گفت : این زن دروغ می‌گوید و مادر من نیست بلکه یکی از بستگان دور من می باشد و من حاضرم خدمت سربازی خود را انجام دهم با وجود «اینکه بهرام می گفت مادرش چند سال قبل فوت کرده است اشرف همچنان خود را مادراومعرفی کرده‌واصرارداشت که بهرام بسربازی فرستاده نشود . سرانجام بهرام مجددا باداره نظام‌وظیفه اعزام شد واشرف که بدروغ خود را مادر وی معرفی کرده بود باتهام اخلال در نظم بدادسرا فرستاده شد .

گلاهبرداری‌ازدوبازرگان‌ایرانی‌در امریکا

این دوبازرگان درامریکا معامله‌ای روی پول‌کوبا انجام‌داده‌ماندونیم میلیون دلاراز آنها کلاهبرداری شده است

بدنبال خبری‌که در شماره دیروز روزنامه درباره مظنون شدن‌بدو نفر بازرگان ایرانی درامریکا بچاپ‌رسید خبر گزاری آسوشیتدپرس شب گذشته خبر دیگری مخابره کرده که موضوع رابطورکامل روشن میکند طبق این خبرمهمله مظنون شدن‌بدو بازرگان ایرانی صحت نداشته واصل قضیه بشرح زیر میباشد :

مبامی -آسوشیتدپرس -دادسرای شهرمیامی درفلوریدا مشغول‌تحقیق درباره کلاهبرداری مبلغ ۵۰۰ هزاردلار از بازرگانان ایرانی میباشد.

درباره دوامریکائی باین اتهام قراری بوجه الکفاله ۵۰هزار دلاربهریك‌صادر شده است مامورین آگاهی امریکا (چارلزروتمن)۴۰ ساله‌و (جیم‌مانتل) ۴۷ساله رابازداشت نمودند یك‌مقام وابسته باداره آگاهی میامی‌گفت بابرانیها وعده داده شده بودکه درازاء هردلار ۱۵سنت استفاده‌نمایند بدین نحو که‌قراربود ایرانیان‌مزبور «هرپو»(پول رایج‌کوبا وامریکای جنوبی) را ببلغ۷۵ سنت خریده و بعدادرهاوانا تبدیل‌به‌یك دلار امریکائی نمایند . بازرگانان ایرانی وارد کننده اجناس دونفر امریکائی ساکن هتلی درمیامی بودند مقامات آگاهی میامی اظهار داشته اند ایرانیهای مزبور تقاضا ننمودند درصورت‌امکان پای آنها بمیان کشیده نشود. هنوز محل اقامت ایرانیان معلوم نشده‌است

دونفردیگرزیر آوارماندند

عصر دیروز دونفر بنام مرادعلی مرادی فرزند رمضان ۲۸ ساله‌و عوض‌علی عزیزی فرزند لطفعلی ۴۵ساله درحالیکه بسختی مجروح‌شده بودند توسط عده‌ای از اهالی بخش ۱۵به‌بیمارستان سینا منتقل وبستری گردیدند مرادعلی درحالیکه نسبتا حالش بهترشده بوداظهار میداشت‌که دیروز هنگام عبوراز چهارراه عرب خیابان غاردیواری فرو ریخت و ما درزیر آوارماندیم که‌اگر عده‌ای از کسبه واهالی آن حدود بدادما نرسیده بودند هلاك میشدیم.

مرادعلی در حالیکه بشدت‌ناراحت بوداظهار داشت اکثر دیوارها وخانه‌های بخش۱۵ معیوب‌است و مامورین کلانتری و برزن بتقاضاهای مکرراهالی وقعی نمیگذارند وتاحالا چندین‌نفر دراین بخش قربانی آوار شده‌اند.

ممکن‌است جلواتومبیل شمارا بگیرند!

امروز سخنگوی شهربانی اظهار داشت که دیشب در دوجاده قدیم شمیران وجاده پهلوی دادگاههای سیار اداره راهنمائی و رانندگی بمنظور جلوگیری ازتصادفات و سرعت و سبقت وسائط نقلیه مشغول کار بودند ومخصوصا جلو اتومبیلهائی را که رعایت مقررات مربوطه به نور چراغ بالارا نمیکردند میگرفتند و درحدود ۱۲ هزار ریال متخلفین را جریمه نقدی نمودند . اینکار مرتبا هرشب در دوجاده شمیران قدیم وجاده پهلوی ادامه دارد و رانندگان باید رعایت سرعت و سبقت را نموده واز استفاده مداوم از چراغ بالا که‌باعث تصادفات ناگهانی میشود خودداری نمایند .

داروهای ترکیبی ۲۵ درصد ارزان شد

ازطرف وزارت بهداری امروز اطلاع‌داده شد که‌طبق دستور وزیر بهداری مقرر گردیده است که‌کلیه داروخانه‌های بنگاه داروئی کشور ۲۵درصد دربهای سابق داروهای ترکیبی تخفیف دهند.

سخنگوی وزارت بهداری دراین‌باره اظهار کرد که:

داروهای ترکیبی داروهای اسپسیالیته نمیباشد ودرداروخانه تهیه میشود.

باغبان پیر ازاتهام قتل تبرئه شد

امروز شعبه اول دادگاه جنائی بریاست آقای عجمی کاشانی برای رسیدگی باتهام‌پیرمرد شصت‌ساله‌ای بنام محمد کلثومی رسمیت یافت . محمد بنا بکیفر خواست صادره‌متهم بود که‌با تفنك شکاری جوان بیست وسه ساله‌ای بنام فریدون نیرو را در شهریار بقتل رسانیده است. کیفر خواست حکایت میکرد که فریدون نیرو فرزند یکی از مالکین شهریار تفنك خودرا بقصد شکار برداشت و از خانه خارج شدوی پس ازاینکه دو خرگوش شکار کرد مقداری نوشابه الکلی نوشید و بشکارادامه داد. آنگاه وارد باغی شدکه محمد درآنجا بباغبانی مشغول بود،فریدون از روی مستی پس از مدتی گفتگو خطاب بباغبان پیر میگوید یا مرا با این تفنك بکش ویامن تورا خواهم کشت ولی محمد پیش دستی کرده با تفنك فریدون را هدف قرارمیدهد که وی بلافاصله بقتل میرسد.

باغبان شصت ساله در دادگاه می گفت من فریدون را نکشتم بلکه او پس از گفتگو ودادن‌دشنام ته تفنك آماده بشلیك را بسینه من کوبیدك در اثر این حادثه تیری رهاشد و بسینه او اصابت کرد دادگاه نیز پس از استماع آخرین دفاع متهم وارد شور شد و بعلت فقد دلیل‌متهم شصت ساله را از اتهام قتل تبرئه کرد.

بقیه حوادث رادرصفحه ۱۳ مطالعه فرمائید

توضیح منوچهر اعدل

آقای منوچهر اعدل فرزند آقای دکتر رضا اعدل طی نامه‌ئی که از نیویورك بروزنامه نوشته اظهار داشته است که جریان توقیف شخصی که‌بنام‌منوچهرعدل(ویااعدل) در نیویورك توقیف شده بهیچوجه باو مربوط نیست ووی‌در نیویورك مشغول تجارت و معاملات سهام می باشد .

بهارسوئدر تهران

جشن بهار اسکاندیناوی روز اول ماه مه در میان سرماو برف کشور های شمال اروپا آغاز میگردد.باین مناسبت مجلس جشنی شب جمعه گذشته در سفارت سوئد در تهران برقرار بود که درآن سوئدی های مقیم تهران شرکت داشتند وسفیر جدیدسوئددرتهران آقای«درگستر» پذیرائی گرمی‌از مدعوین نمود.

پس ازپایان‌جشن سوئدی های‌مقیم تهران دررستوران «بلوگت» مجلس شب نشینی ترتیب داده بودند که طی آن سرود های بهاری سوئدی که‌بسیار دلنشین‌وزیبا میباشدتوسط اعضای کلنی خوانده شد.

تقدیر

آقای بهروز روزبهان معاون اداره سرپرستی دادسرای‌تهران بعلت‌جدیت در انجام وظایف محوله از طرف وزارت دادگستری کتبا مورد تقدیر قرار گرفت .

پایان مذاکرات ایران و آلمان

شب اولین جلسه مذاکرات ایران وآلمان وبدنبال آن جلسه مشاوره هیئت ایرانی تشکیل‌گردید- رئوس‌کلیه مسائل اقتصادی ایران وآلمان دیشب مورد مذاکره قرارگرفت- دومین جلسه مذاکرات امروز صبح تشکیل شد

در جلسه مذاکرات دیروز عصر ایران وآلمان مهندس شریف امامی -منصور -نامدار ودرسمت راست اعضای هیئت آلمان دیده میشوند.

اولین جلسه مذاکرات ایران وآلمان عصر دیروز درکاخ نخست وزیری تشکیل شد.

دراین مذاکرات از ایران آقایان مهندس شریف امامی‌وزیر صنایع و معادن -ناصر وزیر دارائی -مهندس خسرو هدایت وزیر مشاور وقائم‌مقام نخست وزیری‌در سازمان برنامه و منصور معاون نخست‌وزیر ودبیرکل شورایعالی اقتصاد واز آلمان‌پرفسور ارهارد معاون‌صدراعظم‌وزیر اقتصاد آلمان وهمراهان وی‌شرکت داشتند.

این مذاکرات ۰۰ بالغ بر یکساعت‌ونیم طول کشید وطی آن کلیه مسائلی‌که در دستور مذکرات‌قرار داشت از طرف‌هیئت ایرانی وهمچنین‌هیئت آلمانی مطرح گردید و مذاکرات اساسی‌وکلی روی هر یك‌از این‌مسائل صورت گرفت و هیئت هاپیشنهادها ونظریات خودرا درمورد مسائل‌مورد مذاکره ومبادله کردند تا برای‌جلسه بعدی که‌امروز تشکیل‌میشود برای اخذ تصمیم موردمطالعه‌قرار گیرد.جلسه درحدو ساعت شش ونیم بعداز ظهر خاتمه یافت وبلافاصله اعضای‌هیئت ایرانی کمسیونی تشکیل داده و مذاکرات‌دو هیئت و پیشنهاد های مطرح شده‌را مجددا بررسی نمودند واین کمسیون قریب یکساعت ادامه داشت اعضای دوهیئت درساعت‌هشت درضیافت شامی‌که‌ازطرف‌آقای‌مهندس شریف‌امامی وزیر صنایع ومعادن و رئیس هیئت ایرانی ترتیب داده شده‌بود شرکت کردند.

ساعت نه‌ونیم صبح امروز دومین جلسه مذاکرات ایران وآلمان در کاخ نخست‌وزیری تشکیل شد . ونزدیك به‌دوساعت ادامه داشت.

خبرنگار مادر پایان جلسه‌باچندتن ازاعضای هیئت ایرانی تماس‌گرفت واعضای مزبور گفتند که‌مذاکرات ایران وآلمان درجلسه امروز پایا یافت ودوهیئت نسبت به مسائلی‌که مطرح شد نظر موافق ابرازداشتند وروی اغلب مسائل توافق شد.

گزارش دوجلسه مذاکرات امروز باطلاع آقای نخست‌وزیر رسید و فردا اعلامیه مشترك مذاکرات دو هیئت منتشر خواهد شد.

مقامات مربوطه حاضر نشدند بیش‌از این‌درباره مذاکرات وتوافق هاتوضیحی بدهند .

بقرار اطلاع توافق دوهیئت روی کاغذ نیامده است وخبرنگار ما باتوجه به‌گفتگوهائی که‌در خارج از جلسات مذاکرات بعمل آمده گزارش میدهد که‌از طرف مقامات آلمانی گفته شده که‌آلمان کمکهای قابل توجهی بصورت ماشین آلات وکمك فنی بایران خواهد کرد. واعتباری که‌مورد نیاز ایران است بصورت ماشین آلات دراختیارایران گذاشته خواهد شد.

شرکت نمایندگان مطبوعات درمجلس دعا

طبق اعلامیه‌ای که قبلا منتشر شده‌بود امروز مدیران جراید و وابستگان مطبوعات نیزدر مدرسه عالی سپهسالار درمراسم دعابذات‌شاهانه شرکت کردند وآقای مهندس والا مدیرمجله تهران مصورازطرف مطبوعات سخنرانی نمود.

ضمنا آقای حاج غلامحسین اتفاق به‌نمایندگی از طرف‌بازرگانان ازواردین به‌مجلس پذیرائی نمودو شخصا نیزدعا خواند.

دسته چك بانك صادرات شعبه سرچشمه بشماره حساب ۷۵۵۱۹بنام حسین تصاعدیان ازشماره ۵۸۸۲۰۱الی۵۸۸۲۲۵ که یکبرك آن‌امضاء شده مفقود گردیده است بدینوسیله اعلام میشود که‌دسته چك مزبور ازدرجه اعتبار ساقط است.
آ-۳۳۷۵

شرکت گری مکنزی محدود

که بنمایندگی بیمه للویدز تعیین گردیده

بدینوسیله باطلاع بازرگانان محترم میرساند که این‌شرکت ازتاریخ ٦ ماه مه ۱۹۵۹ برابر ۱۵ اردیبهشت ماه ۱۳۳۸ تقاضاهای للویدز را برای بازدید کالا ازساعت ۸ صبح تا ظهر در روزهای اداری قبول مینماید.

نشانی: شرکت گری‌مکنزی محدود . خیابان فردوسی- ساختمان امینی(روبروی بانکملی) تلفن شماره ۳۰۴۲۶۰ - تلگرافی- گری
آ-۳۸۰۰

ایران کلید خاورمیانه

بقیه از صفحه‌اول

قدیمی ودوستانه داریم با کشور انگلستان علاوه برروابط دوستانه وقدیم هم پیمان هستیم وطبیعی‌است که ازاین روابط باید بیش ازپیش استفاده شود .

البته درگذشته مطالبی بین ما بود که کشمکش هائی را موجب میگردید خوشبختانه آنهارفع‌شده است واکنون محیط دوستی بین دوکشور وجوددارد ولی ماهنوز مطالبی داریم که البته درمیان خواهیم گذاشت زیرا مادراین قسمت از دنیا حقوق معین ومسلمی برای خود میشناسیم که امیدواریم آنها هم باین حقوق مسلم وقطعی ما آشنا باشند وآنرابشناسند . اضافه بر این مابا انگلستان روابط وسیع تجارتی داریم که بطور طبیعی‌وخود بخود روبازدیاد میرود .

توجه بایران

خوشبختانه مداخلاتی که سابق براین درمملکت ما میشدو بیشتر آن مداخلات روی ضعف وسستی وعدم ثبات اوضاع خودما بود مهری‌شده واز بین رفته است بنابراین وقتی این مداخلات نبود وحقوق ملی و منافع مارا می‌شناسند وحالا هم که روی‌اصول سوق‌الجیشی دنیا، با هم متحد وهم پیمان میباشیم دیگر دلیل ندارد روابط محکم وصمیمانه نداشته باشیم بدیهی است درچنین این مسافرت مطالعات بیشتری‌خواهم کرد مطالب‌رابیشتر بالولیای‌امور دولت انگلیس تشریح خواهم کرد تابیش ازپیش موقعیت واهمیت کشور مادر دنیای امروز روشن گردد و توجه بیشتری باین منطقه از جهان که کلید خاور میانه میباشد داشته باشند وبرای آنها روشن شود که ما میخواهیم دراین‌نقطه حساس‌جهان یك ایران مستقل. ایران آباد . ایران خوشبخت . ملت مترقی بوجود آوریم واین عواملی است که میتواند این منطقه را حفظ و حراست کند .

ما حافظ خاور میانه هستیم

بایدتوجه‌داشت سیاستی‌که‌ما اکنون پیش گرفته و تعقیب می‌کنیم فقط برای حفظ کشور خود نیست ما در واقع حافظ این منطقه هستیم و سایرین هم باین نکته پی برده و حساسیت و موقعیت مهم ایران را میدانند وشك نیست که این‌مسافرت‌ها درتحکیم ارتباط میان ایران وکشور های جهان، تاثیر خواهد داشت .

ممالك دانمارك و هلند که بدانجا نیز مسافرت میکنم از کشور های مترقی اروپا میباشند ملت های‌نجیب فعال مودب و زحمتکش دارند و خوشبختانه ما باهریك از آنها نیز روابط دوستانه و قدیمی داریم‌بسیاری از کار های ساختمانی ما بوسیله متخصصین هلندی و دانمارکی انجام گرفته درراه‌آهن و قسمت های دیگر ساختمانی کار کرده‌اند و بدیهی است‌این روابط نیز در حال توسعه و پیشرفت میباشد .

احساسات مردم فارس

اما آنچه مربوط‌بخودما است که‌امروز خواستم با آقایان در میان بگذارم علاقه و توجه مردم است من اکنون تحت تاثیر استقبال و احساسات پاك و علائم بارز صمیمیت و علاقه مردم فارس هستم ودراین فرصتی که پیدا کرده‌ام و با آقایان نمایندگان مجلسین این جلسه را تشکیل داده‌ایم لازم دانستم مراتب امتنان وقدردانی خود را از بروز این همه احساسات و حسن توجه مردم فارس اظهار دارم .

من دراین مسافرت فرصت یافتم که‌ازنزدیك بمطالب‌ومسائل‌مختلف این استان زرخیز رسیدگی کنم . استان فارس یکی از استان های پر برکت و زرخیز این مملکت‌است وبااستعداد فراوانی که در خاك فارس‌وجود دارد وبا مردمان خوب و فعال و علاقمندی که داردوبا کارهای خوبی که‌اکنون در این نقطه کشور شروع شده و پیش میرود مسلما فارس آتیه بسیار درخشانی دارد و امیدوارم تا موقعی که چشن دوهزارو پانصد ساله شاهنشاهی ایران در فارس برگذار میشود کار هائی که دراین استان شروع شده به ثمر رسیده باشد . بعلاوه کار های جدیدی هم شروع و بانجام برسد و ماشاهد پیشرفت های زیادی در فارس باشیم .

رشد اجتماعی ایران

خوشبختانه ترقیات در رشته های مختلف و در گوشه و کنار مملکت بخوبی محسوس است . پیشرفتهائی که‌در قسمت های اقتصادی و صنعتی وبخصوص در طرز تفکر مردم و در زندگی اجتماعی پدیدار گردیده شایان دقت است من حتی اغلب بین‌ایلات‌وطوایف‌مختلف‌بوده‌ام‌باسران طوایف‌صحبت کرده‌ام خودایشان‌بیش‌ازما متوجه هستند که‌زندگی درایران باید بسبك تازه شروع‌شود، درهمه جادیدم که‌ایلات مشغول کشاورزی ودرختکاری وحتی ایجاد جنگل شده‌اند وجریانی برای زندگی خود پیش گرفته‌اند که‌هم موافق‌افکار ماوهم بروفق مصلحت کشور وهم بنفع خودآنان است واین امر نشان میدهد که‌طرز فکر اجتماعی درایران چقدر رشد وترقی نموده است.

درطول این مسافرت چه‌درشیراز وچه‌در کازرون ونقاط دور افتاده حقیقتا مردم ژنده پوش وگدانديدم قیافه‌های ناسالم، رنجور، بدبخت‌و مریض ندیدم تعداد عرایض‌ومطالب مردم جنوب دراین‌سفر با مقایسه بمسافرت‌های پیش خیلی کمتربود واین نشان میداد که وضع‌زندگی مردم روبه‌بهبودی‌میرود ومن‌امیدوارم باهمت وپشتکار وعلاقه مردم برفع کلیه نواقصی هم که وجود دارد موفق شویم کشوری آباد ومردمی خوشبخت وسعادتمند داشته‌باشیم.

احساسات عمومی مردم

این امیدواری واین احساسات قلبی من نسبت بمردم تنها متوجه اهالی فارس نیست که آنطورمحبت وعلاقه نسبت بمن نشان دادند .در خراسان هم که سفرکردم ناظرو شاهد همین عواطف ومحبت‌های مردم بودم آذربایجان هم‌چنین است مردم غیور میهن‌پرست این خطه کشور نیز پیوسته احساسات‌محبت آمیز ابراز میدارند .

گزارشاتی که مرتب‌میرسدایمان‌و عقیده مرا بیش از پیش بملت عزیز ایران راسخ ترمیسازد ومرا در خدمت بکشور وملت نجیب ایران مصمم‌تر مینماید.

اهالی کردستان منطقهٔ حساس و مهم کشور بیش‌از همه‌جا متوجه ما هستند وعلاقه خودرا بحفظ‌قومیت وملیت ایران ابراز میدارند از کردستان وسران طوایف کرد گزارشات بسیار خوب میرسد و رویهمرفته احساسات پاکی درتمام ایران ومیان کلیه طبقات مردم مشاهده میشود که موجب کمال مسرت وخوشوقتی است.

ساختمان راهها

ازکارهائی که‌باید در مملکت انجام میشد ومتاسفانه خوب‌پیشرفت نکرده ساختمان راهها‌است که با مکانیزه‌شدن وسایل کاروسرعتی که‌در آینده بکار میرود امیداست این نقیصه نیز مرتفع گردیده و بتوانیم جبران مافات نمائیم.

دکتر ارهارد وزیر اقتصاد ملی آلمان که اکنون در اینجا است از رجال بزرك آلمان و دارای شخصیت بارزی است .بااین‌شخص مذاکراتی خواهیم داشت که ازلحاظ تقویت و توسعه صنایع ایران و کارهای عمرانی ما کمال اهمیت را دارد.

مسئله ارزاق

در قسمت کار های داخلی باز بدولت‌تاکید کردم که‌مسئله‌ارزاق مردم را دردرجه اول اهمیت قرار دهند و موجبات رفاه عامه را فراهم‌آورند. مهمترین نکته‌ای که دراین‌موضوع جلب توجه میکند اینست که باید میزان تولیدات کشور بالا برود تا کفاف تقاضای مردم را بدهد. هیچ تردید نیست که قدرت مردم روزبروز بالا میرود و جمعیت کشور اضافه میشود و مصرف اجناس و آذوقه هرسال نسبت بسال پیش زیادترمی گردد. اگر بمصرف بعضی اقلام مایحتاج عمومی توجه شود ازجمله تخم مرغ، کره ، شیر وسبزیجات‌و غیره میبینیم که باده سال پیش بهیچوجه قابل مقایسه نیست اماتولید به نسبت احتیاج و افزایش جمعیت بالا نرفته واین قسمت باید مورد توجه قرار گیرد و مردم بتولیدات کشور کمك کنند تااین نقیصه رفع‌شودو عرضه‌و تقاضاتوازن پیدا کند و تا وقتی تقاضا برعرضه غلبه دارد هرنوع کنترل و عمل دولت دراین باره بی‌اثر خواهد بود دولت باید مراقبت های لازم روی ارزاق عمومی داشته باشد که اشخاص ناسالم سوء استفاده نکنندو بمحض اینکه به جریانات ناسالمی برخورد کردند با کمال شدت و خشونت رفتار نمایند.

کنترل قیمت‌ها

اما بالاخره میزان تولیدات باید افزایش پیدا کند. درباره کنترل قیمت ها هیچ رویه‌ای بهتر ازرویه‌ای نیست که در خصوص نان عمل‌می شود یعنی دولت سیلو های خود را در نقاط مختلف کشور پر میکند و هروقت تزلزلی در نرخ نان‌وگندم پیدا شدبه بازار عرضه مینماید . برای گوشت هم سابقا همین دستور رادادیم که در چند نقطه کشور یخچال هائی ساخته شود و گوشت را بمقدار کافی نگاهداری کنند و هروقت مشکلی پیش آمد عرضه کنند تاازگرانی وکمیابی جلوگیری شود. در هر حال این کار خواهد شد و نظیر سیاست سیلو درباره گوشت عملی میشود. متاسفانه‌سال گذشته برای دام پروری‌و حبوبات سال بدی بود و مراقبت هم نشد مقداری صادر گردید، البته‌صادرات فورا ممنوع شد امابا مضیقه مصادف شدیم و امیدواریم با پیش بینی‌هائی که شده در آینده وضع بهتری داشته باشیم وباین سختی هابرخورد ننمائیم.

اجازه دخالت نفیدهیم

اگر جنگی نشود واتفاقی درجهان نیفتد مابادردست داشتن‌تمام‌وسایل می‌توانیم ایران را کشوری آبادو مترقی سازیم واین بسته بهمت و عقل ودرایت وپشتکار عموم امست مااکنون هیچ بهانه ای نداریم در های سعادت وترقی بروی مابازاست دست وبال مادر کار وپیشرفت و ترقی بسته نیست بهیچ‌خارجی‌اجازه مداخله داده نمیشود درامور داخلی مادخالت کند. مجلسین آماده‌هرگونه کمك وهمکاری میباشند امنیت و آرامش وثبات درکشوربرقراراست تمام موجبات ترقی‌فراهم میباشدفقط منوط بهمت واراده افراد و فعالیت کسانی است‌که می‌توانند منشاء خدمات واثرات سودمندی بنفع مردم ومملکت شوند .

بهر صورت چیزی‌که مسلم‌میباشد اینست‌که اگر مخالفین ما قصد سوئی درباره ماداشته باشندبهیچوجه نمی توانند درارائه وتصمیم ملت مارسوخ نمایند مگراینکه با قوه قهریه ومستقیم بخواهند افکار خود راجامه عمل‌بپوشانند که‌دراینصورت ماوظایفی داریم که‌انجام‌خواهیم داد.

این کلماتی بود که من‌لازم دیدم قبل از مسافرت خود با آقایان نمایندگان درمیان بگذارم و امیدوارم درآینده بتوانیم کار های بزرگتری رابرای خیرو سعادت عامه وعظمت ایران انجام دهیم .

***

پس ازسخنان سودمند شاهنشاه آقای صدر رئیس مجلس سناوسپس آقای حکمت رئیس مجلس شورای ملی هریك درتاییدبیانات‌اعلیحضرت همایونی مطالبی ایراد نمودند و احساسات میهن پرستانه ملت‌ایران را که همه‌وقت نسبت بشخص اول مملکت ابراز میشده‌تشریح‌نمودند واز پیشرفت های سریعی که درچند سال اخیر دررشته های مختلف بخصوص‌صنایع کشورصورت‌گرفته اظهار خوشوقتی نموده واز طرف نمایندگان مجلسین‌آرزوی سعادت وسلامت شاهنشاه راکردندودعای خیرخودرا بدرقه راه رهبرمعظم خود نمودند .

***

شاهنشاه دربایان جلسه ملاقات نمایندگان مجلسین باردیگر نبوغ فکری ملت کهنسال ایران رادر حفظ استقلال وتمامیت کشورستودند واشاره فرمودند که بعضی هابرمز بقای این ملت کهنسال‌واین مملکت هنوز پی‌نبرده‌اند که درطول تاریخ‌و حوادث ناگوار چگونه روح بزرك ملی واستقلال طلبی مردم این کشور توانسته است تمامیت وقومیت و ملیت ایران راحفظ وحراست کند واین‌روح بزرك‌ملی ایران‌درخور تقدیر وهمیشه زنده وپایدار است .نیمساعت بعد ازظهر جلسه پایان پذیرفت و اعلیحضرت همایونی برای‌پذیرائی‌از وزیراقتصاد ملی آلمان تالار جلسه‌را ترك فرمودند .

شاهنشاه ازکارخانه‌سیمان‌تهران بازدید فرمودند

قسمت آسیاب سنگ مورد توجه شاهنشاه واقع شد

بقیه ازصفحه چهارم

استقبال فراوان قرار گرفت و همین امر موجب شد که مقامات شرکت سهامی سیمان تهران با توجه‌بازدیاد احتیاج کشور و اجرای بر نامه‌های عمرانی فورا تصمیم بافزایش‌ظرفیت کارخانه بگیرند .چون از ابتدای امر برای توسعه کارخانه سیمان تهران پیش بینی های لازم شده‌بود از این نظر پس از سفارش ماشین آلات کار نصب آن بهیچوجه مواجه با اشکال نگردید و حتی چون در تمام قسمتها توسعه کارخانه قبلا طرح‌ریزی‌شده‌بودنصب‌واحددوم‌بمقدری با سرعت انجام گرفت که‌تاکنون در کشور ما سابقه نداشته‌است.

کارخانه مدرن

خبرنگار ما که از کارخانه سیمان تهران بازدید نموده مینویسد :

در این کارخانه که در فاصله بیست کیلو متری جنوب تهران‌قرار دارد عده‌ای از مهندسین جوان و با تجربه و کارکنان فنی و عده زیادی کارگر مشغول کار هستند. از طرف شرکت سهامی سیمان تهران همه گونه وسایل برای کارکنان و کارگران در محیط کارخانه‌فراهم شده است. یك بهداری مجهزایجاد گردیده که زیرنظر یك پزشك ودو پزشکیار انجام وظیفه مینماید . برای استفاده کارکنان کارخانه در کنار کارخانه نانوائی، قصابی و فروشگاه بنا گردیده ودر داخل کارخانه نیزوسایل‌ورزشی واستحمام کارگران فراهم شده است و ازهمه مهمتر تشکیل صندوق تعاون و بازنشستگی است که مقررات و شرایط آن از هر حیث جالب و بیسابقه است.

شرکت سهامی سیمان تهران مقررات استخدامی خاصی دارد که میتوان آن را بهترین مقررات برای رفاه حال کارمندان‌و کارکنان یك موسسه دانست. بر طبق این مقررات بوضع کلیه کارگران توجه خاصی میشود .میزان حقوق کارکنان و کارگران ثابت کارخانه قابل توجه میباشد ودر کمتر کارگاهی در ایران سابقه دارد همچنین‌صندوق تعاون کارخانه که بمنظور تامین رفاه وضع آینده کارکنان در سن باز نشستگی ایجاد شده کمکهای زیادی به آنان مینماید. این صندوق بیشتر بیك بانك کوچك شباهت دارد .بطور کلی هر کارمندی پس از ۲۰ سال کار در این موسسه می تواند باپولی که از صندوق تعاون شرکت دریافت میدارد و معادل‌سه سال حقوق وی خواهد بود بعنوان یك سرمایه قابل توجه مورد استفاده قرار دهد نکته مهم و قابل توجه موضوع شرکت دادن کارکنان و کارگران در محصول کارخانه است واین امر تاکنون در کشورما بیسابقه بوده .شرکت سهامی‌سیمان تهران برای تشویق بیشتر کارگران محصول کارخانه را در رقم معینی تثبیت نموده و بکلیه آنان اطلاع داده است که بهر مقدار محصول کارخانه سیمان تهران افزایش یابد بهمان نسبت کارکنان و کارگران در این امرشریك بوده‌و سهم‌خواهند برد .

سیمان کرج

محصول کارخانه سیمان تهران‌با نصب کوره جدید فعلا بمیزان‌بیست و دوهزار تن درماه رسیده است ، هنگام تاسیس این کارخانه پیش بینی‌های لازم برای نصب چهار کوره بعمل آمده بطوریکه هم اکنون جای دو کوره دیگر مجاور دو کوره‌فعلی به چشم میخورد و چنانچه در آینده مصرف سیمان در کشور فوق‌العاده افزایش یابد و احتیاج به سیمان بیشتری باشد شرکت سهامی‌سیمان تهران میتواند به آسانی با نصب‌دو کوره بزرك دیگر که ظرفیت هر کدام ۷۰۰ تن در روز باشد، روزانه ۲۱۰۰ تن سیمان تولید نماید.

در حال حاضر کمپانی امریکائی متصدی سد کرج برای ساختمان سد سیمان مورد نیاز خود را ازاین سیمان مورد احتیاج سد بیش از یکسال صرف وقت شد وطی این مدت کارشناسان آزمایشات مختلفی انجام دادند تا بالاخره یکنوع سیمان مخصوص برای سد تهیه شد که فوق العاده ممتاز میباشد. باید اضافه کرد که چون‌رقم سیمان مورداحتیاج سد کرج نسبتا زیاد میباشدیکنوع سیمان مخصوص لازم دارد و ازاین لحاظ غیر از کارخانه سیمان تهران، کارخانه دیگری نمیتوانست در طی این مدت، این مقدار سیمان‌تحویل کارگاه سد کرج نماید وازطرفی اگر سازمان برنامه . بجای تامین سیمان سدکرج از کارخانه سیمان تهران ، اقدام به خرید سیمان از خارج و غیره میکرد لااقل بایستی ۶۰۰ میلیون ریال بابت خرید سیمان بپردازد در حالیکه شرکت سهامی سیمان تهران باتهیه سیمان مرغوب حتی توانسته است ۷۰ میلیون‌ریال از مبلغ پیش بینی در قراردادبکاهد ودر حال حاضر همیشه مقدار قابل توجهی سیمان بطور ذخیره در کارگاه سد کرج موجود است.

توجه‌به کلیه نقاط کشور

در حقیقت موسس کارخانه سیمان کارخانه تامین مینماید و بموجب قرارداد مخصوصی شرکت سهامی سیمان تهران در ظرف ۳۲ ماه‌باید معادل یکصد و هشتاد هزار تن سیمان برای‌ساختمان سد تحویل دهد . قیمت این مقدار سیمان در حدود ۳۰۰ میلیون ریال است و خوشبختانه براثر تهیه یکنوع‌سیمان بسیار مرغوب این شرکت توانسته است از این طریق در حدود ۳۵ هزار تن‌در میزان‌سیمان موردمصرف سد کرج صرفه جوئی نماید و از این راه متجاوز از ۷۰ میلیون ریال از مخارج سدبکاهد .برای تهیه

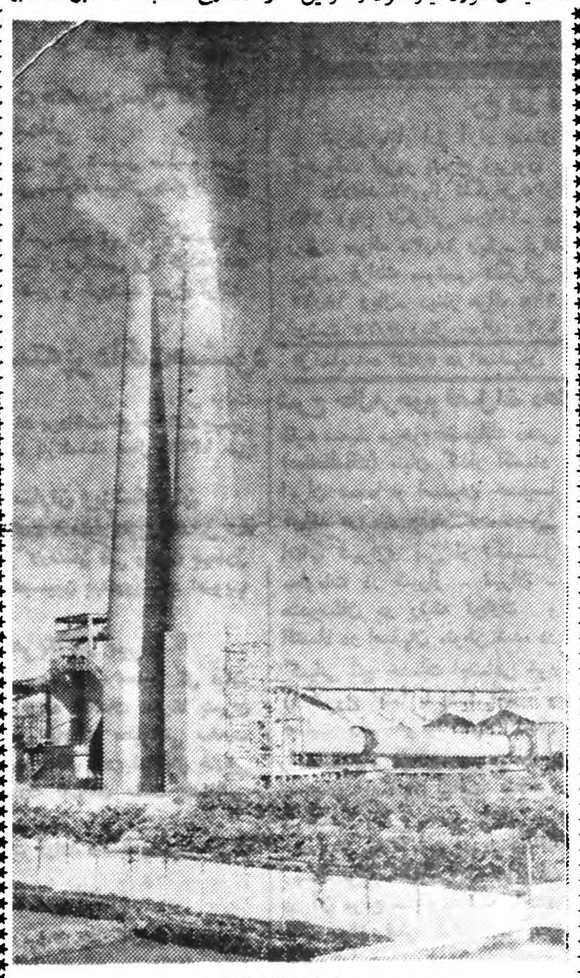

نمای کارخانه

بینی‌های لازم برای نصب چهار کوره کارخانه تامین مینماید و بموجب قرارداد مخصوصی شرکت سهامی سیمان تهران در ظرف ۳۲ ماه‌باید معادل یکصد و هشتاد هزار تن سیمان برای‌ساختمان سد تحویل دهد . قیمت این مقدار سیمان در حدود ۳۰۰ میلیون ریال است و خوشبختانه براثر تهیه یکنوع‌سیمان بسیار مرغوب این شرکت توانسته است از این طریق در حدود ۳۵ هزار تن‌در میزان‌سیمان موردمصرف سد کرج صرفه جوئی نماید و از این راه متجاوز از ۷۰ میلیون ریال از مخارج سدبکاهد .برای تهیه سیمان مورد احتیاج سد بیش از یکسال صرف وقت شد وطی این مدت کارشناسان آزمایشات مختلفی انجام دادند تا بالاخره یکنوع سیمان مخصوص برای سد تهیه شد که فوق العاده ممتاز میباشد. باید اضافه کرد که چون‌رقم سیمان مورداحتیاج سد کرج نسبتا زیاد میباشدیکنوع سیمان مخصوص لازم دارد و ازاین لحاظ غیر از کارخانه سیمان تهران، کارخانه دیگری نمیتوانست در طی این مدت، این مقدار سیمان‌تحویل کارگاه سد کرج نماید وازطرفی اگر سازمان برنامه . بجای تامین سیمان سدکرج از کارخانه سیمان تهران ، اقدام به خرید سیمان از خارج و غیره میکرد لااقل بایستی ۶۰۰ میلیون ریال بابت خرید سیمان بپردازد در حالیکه شرکت سهامی سیمان تهران باتهیه سیمان مرغوب حتی توانسته است ۷۰ میلیون‌ریال از مبلغ پیش بینی در قراردادبکاهد ودر حال حاضر همیشه مقدار قابل توجهی سیمان بطور ذخیره در کارگاه سد کرج موجود است.

توجه‌به کلیه نقاط کشور

در حقیقت موسس کارخانه سیمان تهران آقای مهندس‌احمد علی ابتهاج میباشد که از مهندسین عالیقدر کشوراست و در حال حاضر‌ریاست هیئت مدیره و مدیریت عامل‌شرکت مزبور رابر عهده دارد. در تماسی که خبرنگار ما با ایشان گرفت پیرامون اقدامات شرکت سئوالاتی نمود.

ایشان اظهار داشتند :یکی از اقدامات این شرکت ایجادنمایندگی های فروش‌در شهرستانها ودرحقیقت توجه بوضع کلیه نقاط کشور می باشد و این شرکت با وجود بازار سیاه سیمان که تا همین چندوقت پیش وجود داشت از وضع‌شهرستانها غافل نماند و بدون در نظر گرفتن هیچگونه نفعی ماهیانه مقدار قابل توجهی سیمان برای مصرف در شهرستانها به فروشندگان تحویل میداد ضمنابرای‌جلوگیری‌از هرگونه سوء جریانی شرکت بازرسانی را مامور نمود که وضع فروشندگان شهرستانها را تحت کنترل دقیق قرار دهند زیرا براثر وجود بازار سیاه بیم آن میرفت که بعضی از فروشندگان بجای حمل سهمیه سیمان خود بشهرستانها ، سیمان مزبور رابا قیمت مناسبی در بازار سیاه تهران بفروش برساند .البته نظیر این عمل دوسه بار صورت گرفت ولی پس از برقراری کنترل شدید و اخذ بارنامه از هر فروشنده، ازاین قبیل سوءجریانات جلوگیری شد. درسال ۳۷ ،برای شهرستانها در هر ماه ۱۵۰۰ تن سهمیه تعیین شده بودولی در سال جاری سهمیه شهرستانها به سه هزار تن افزایش داده شده وبا توجه بتوسعه بازار فروش سیمان در شهرستانها واطلاع مردم به خواص سیمان امیدواری میرود که بزودی محصول یکی ازدو کوره کارخانه سیمان تهران‌که ماهیانه ۱۰ هزار تن میباشد برای شهرستانها اختصاص داده شود. در وضع موجود ماه۲۸ فروشنده در۲۵ نقطه کشور داریم.

مهندس ابتهاج سپس گفت هدف ما از تاسیس این کارخانه کمك به عمران و آبادی کشور و بالابردن سطح زندگی عمومی است و در حال حاضر دل عمده‌ای را در امور ساختمانی و عمرانی بازی میکند.

محصول سیمان کشور تا چهار سال قبل سالیانه ۵۰ هزار تن بود و البته در همین حدود هم از خارج وارد میشد ولی با افزایش محصول سیمان کارخانه سیمان تهران و بکار افتادن کارخانجات جدیدسیمان از بهار امسال‌محصول سیمان‌کشور بمیزان ۸۰۰ هزار تن در سال‌یعنی ۱۶ برابر ٤ سال پیش شده است.با وصف این مصرف‌عمومی خیلی پائین است البته در وضع حاضر نصب کارخانه سیمان جدید باید ازنظر اقتصادی و باتوجه بوضع بازار و احتیاجات عمومی‌صورت گیرد.رئیس هیئت مدیره شرکت سهامی‌سیمان تهران در خاتمه گفتند نکته‌ای را که در اینجا ناگزیر از ذکر آن هستم استعدادی است که جوانان ایرانی برای فرا گرفتن اصول‌فنی و اداره امور یك کارخانه معظم صنعتی از خود نشان داده‌اند . علاوه براین صمیمیتی که‌از فرد فرد آنها دیده شده ثابت‌میدارد که‌با کمترین توجهی میتوان محیط آرام وگرمی ایجاد کرد که جوانان بادلگرمی‌و صمیمیت و پشتکار فراوان‌استعداد و نبوغ خود را بروز داده قدمهای استواری در راه خدمت به میهن عزیز بردارند.

فیلم تختخواب عتیق دوبله فارسی

همچنان باموفقیت کم نظیری درسینماهای پلازا- متروپل- ایفل ادامه دارد

قابل توجه نمایندگان محترم انجمنهای محلی تهران

بمنظور تعظیم شعائر مقدس اسلامی جلسه روز دوشنبه۱۳اردیبهشت ماه شورایعالی انجمنهای محلی وهمکاری باشهرداری تهران‌که مصادف باشهادت حضرت امام جعفربن محمدالصادق علیه‌السلام یگانه رادمرد بزرك عالم اسلام وبنیان‌گذار مذهب حقه جعفری است تعطیل میباشد جلسه آینده شورا روز دوشنبه ۲۰ اردیبهشت ساعت ٦ بعدازظهر در محل کانون سردفتران باحضور وشرکت جناب آقای مهندس روحانی مدیرکل محترم سازمان آب تهران تشکیل میگردد. خواهشمنداست نمایندگان محترم شورای عالی حضور درجلسه را درراس ساعت‌مقرره روز مزبور فراموش نفرمایند.

دبیرشورایعالی انجمنهای محلی وهمکاری باشهرداری تهران
آ-۳۲٦۱ محمدحسین رستگارورازی

سپاسگزاری

درحدود ده‌سال بود که‌درخود احساس ناراحتی مینمودم وباوجود مداوای زیاد نتیجه عایدم نمیگردید تااینکه درساعت ۲ بعدازنیمه‌شب۱۹ آذر دچار دل‌درد سختی شده وفورا بمطب آقای دکتر مجیدی‌دکشیك شب» مراجعه وتلفنی باآقای دکتر زند وکیلی تماس وبلافاصله ایشان حاضر شده وبمعالجه دقیق پرداختند واظهار داشتند دچار بریدگی روده اثنی‌عشری میباشید وبایستی هرچه زودتر خودرا به‌بیمارستان‌هزار تختخوابی«پهلوی» معرفی وبستری شوید وچون من ازخوابیدن در بیمارستان بیم ووحشت داشتم واظهار تمایل نمودم که‌در بیمارستان خصوصی بستری شوم. آقای دکترزندوکیلی درصددلجوئی‌من برآمده وفرمودند من‌شخصا شمارا عمل میکنم ومتعاقب شما به‌بیمارستان‌خواهم آمد وباندازه ای‌بمن محبت نمودند که‌بخدا قسم درمدت عمرم ازکسی حتی پدرومادرم اینطور مهرومحبت ندیده بودم.

بالاخره عمل باموفقیت پایان پذیرفت وزندگی از دست رفته من بازگشت وازبیمارستان خارج‌شدم. آیا تصور میفرمائید محبت آقای دکترزند وکیلی خاتمه یافت؟ خیر این‌پزشك نیکوکار مجددا مرا به مطب خود دعوت نمودند وتابهبودی کامل جوانمردی زیادی در حق من کردند وبااین عمل نوع‌پروری وجوانمردی خودرا بسرحد اعلی رسانیدند وفردی راازمرك حتمی نجات دادند وبقیافه پژمرده وناامید مادر وپنج‌نفر عائله‌ام که‌هرآن فکر میکردند یگانه نان آوروسرپرست خودرا ازدست میدهند وآواره وسرگردان خواهند شد نورامیدوشادمانی بخشید. حالیه من که پاداشی ندارم به‌آنها بدهم وبرخود لازم دانستم تشکرات صمیمانه خودرا بدینوسیله بکارکنان بیمارستان پهلوی مخصوصا آقای دکتروثوق وآقای دکترزند وکیلی‌ناجی‌خود ابرازدارم واجر وپاداش آنهارابخدای خود واگذار کنم.

درخاتمه وجود چنین پزشکان حاذق وعالیقدر وبشردوست رابوزارت بهداری تبریك میگویم.

آ-۱٤۰۰ حسینقلی کریمیان شیشه‌بر

تبریکات

جناب سرهنك نصرالله اصالت

انتصاب شایسته جنابعالی را بمعادنت اداره بازرسی شهربانی کل تبریك عرض مینماید. آ-۳۳۰۱ عباسعلی سهیلی

آقای نراقی شهردار شهر ری

انتصاب آقای جواد - جوادی را که یکی از جوانان برجسته‌وفعال می باشند بسمت ریاست برزن صفائیه بشما تبریك می گوئیم .

انجمن محلی پشت کوی کارگران سیمان شهر ری

اطلاعات

یکشنبه بیست‌وچهارم شوال‌المکرم ۱۳۷۸ـ ۳ده ۱۹۵۹

سال سی‌وسوم ـ شماره ۹۹۰۰

پس ازشرفیابی روز گذشته

سفیر خشنود بنظر میرسید

در شماره دیروز باطلاع خوانندگان محترم رساندیم که آقای«حسین جمیل»(قبلا اشتباها حسن جمیل چاپ میشد) سفیر تازه عراق برای تقدیم استورانامه بحضور شاهنشاه رسید. عکس بالا سفیر جدید عراق راباتفاق آقای دکتر خلعتبری رئیس اداره کل تشریفات وزارت خارجه هنگام ورود بکاخ مرمر نشان میدهد.سفیر جدیدعراق روز گذشته پس از شرفیابی بحضور شاهنشاه دفتر مخصوص علیا حضرت ملکه پهلوی را نیز امضا نمود .

***

امروز یك مقام رسمی سفارت عراق بخبرنگار ما گفت :

شرفیابی دیروز سفیر عراق بحضو رشاهنشاه روابط عراق وایران را وارد فصل تازه‌ای میکند زیرا مذاکراتی که ضمن این شرفیابی صورت گرفت بسیار امیدوار کننده است . همین مقام افزود : سفیر عراق از شرفیابی روز گذشته کاملا راضی و خشنود بنظر میرسید زیراشرفیابی در محیطی صورت گرفت که امید بهبود روابط دو کشور را از هر جهت تقویت میکند .

ضیافت والاحضرت شمس بمناسبت صدمین سال تاسیس صلیب سرخ بین‌المللی

روز هفدهم اردیبهشت بمناسبت صدمین سال تاسیس صلیب سرخ بین‌المللی از طرف والاحضرت شاهدخت شمس پهلوی ضیافتی بشام در کاخ والاحضرت برپا خواهد شد

دراین ضیافت هیئت دولت و هیئتهای سیاسی مقیم تهران و عده‌ای از رجال و اشخاص نیکو کار دعوت خواهند داشت و مراسمی برپا خواهد شد وپیام شاهنشاه از طرف دبیر کل جمعیت شیر و خورشید سرخ قرائت خواهد شد .

عیدی خدمتگذاران بازنشسته پرداخت میشود

وزارت کمرکت [illegible] وزارت دارائی عیدی مستخدمینی که درطی سال بازنشسته میشوند پرداخت خواهد شد بهمین علت نسبت‌به پرداخت عیدی خدمتگذاران بازنشسته سال ۱۳۳۷ نیز اقدام خواهد شد.

تصویب لایحه استخدام پرستاران وپزشکیاران

کمیسیون فرهنگ مجلس شورایملی ساعت ۹ صبح امروز تشکیل شد و لایحه استخدام پرستاران و پزشکیاران و کارمندان فنی وزارت بهداری مجددا درکمیسیون مطرح گردید و اصلاحات کمیسیون بهداری مورد تصویب قرار گرفت .

معاون اداره کل اطلاعات امریکا در تهران

عصر دیروز مجلس معارفه‌ای با آقای «داشبوری» معاون کل اداره تبلیغات واطلاعات امریکا که برای بازدید اداره اطلاعات امریکا بتهران وارد شده‌است در منزل آقای «برت‌اندرسن» وابسته مطبوعاتی سفارت امریکا برقرار بود دراین مجلس عده زیادی از رجال و دیپلماتهای خارجی وارباب جراید حضور داشتند . مجلس معارفه تاساعت هشت بعدازظهر ادامه داشت .

آقای داشبوری تاروز جمعه درایران اقامت خواهد داشت و سپس ایران را بقصدامریکا ترك میکند .

پرواز باهواپیمای جت. اس.آ.اس

بمناسبت افتتاح اولین سرویس هوائی پرواز جت کاراول در خطوط اس . آ . اس . این شرکت‌هواپیمائی‌وشرکت‌هواپیماسازی «سودآویاسیوتی» فرانسوی که سازنده جت های مسافری می باشد دعوتی‌از والاحضرت‌شاهپور غلامرضا و سناتور ها و نمایندگان و مقامات هواپیمائی کشوری برای پرواز نمایشی با هواپیمای جت بعمل آمده بود .

این پرواز نمایشی ٤٥ دقیقه بر فراز تهران بطول انجامید

ژاپن از نظریات قبلی خود عدول کرد

امروز دولت ژاپن و سفارت ژاپن دورونوشت از طرح متقابل دولت‌ژاپن راکه برای انعقاد موافقت نامه تجاری بین ایران و ژاپن تهیه شده تسلیم وزارت بازرگانی نمودند . درطرح مزبور پیش‌بینی شده که ژاپن‌سالیانه ۳۰ میلیون دلار کالا بایران وارد کندودر مقابل فقط ده‌میلیون دلارکالا از ایران بخرد همچنین در طرح مزبور پیش‌بینی شده‌است که‌ایران از سال آینده مقادیری برنج بژاپن صادر کند . ولی وزارت بازرگانی طرح‌مزبور را کاملا مغایر بانظریات قبلی میداند

امروز اطلاع حاصل شدکه وزارت بازرگانی در مذاکرات بعدی اصرار خواهد ورزید که مبادلات دو کشور مساوی وهرکدام برابر ۳۰ میلیون دلارباشد و اگر دولت ایران موفق نشود نظریات خودرا اعمال کند با برقراری ۲۵ درصد سود بازرگانی و سایر مضایقی که درقانون حقوق گمرکی پیش‌بینی شده جلوی‌واردات ژاپن راخواهد گرفت بهرصورت‌اکنون وزارت بازرگانی امیدواراست که بتواند بدون استفاده از برقراری‌این مضایق نظریات خودرا اعمال نماید.

پیش بینی وضع هوا

هوای تهران در بیستو چهار ساعت آینده صاف گاهی توام بالکه های ابر پیش‌بینی میشود .

هوای سواحل شرقی بحر خزر و شمال خراسان امروز ابری همراه بابارندگی های پراکنده که بتدریج ازاشب هوا رو ببهبودی میرود ، هوای کرمان و بلوچستان امروز غبارآلود و فردا صاف ، هوای شهرستانهای شمالغرب وغرب ایران‌گاهی‌همراه بامقداری ابرهای مرتفع و بقیه نقاطصاف همراه بالکه‌های ابر پیش‌بینی میشود ، ضمنا درجه حرارت هوا در شهرستانهای شرقی ایران پائین آمده وهوا سردمیشود و هوای شهرستانهای غربی ایران بتدریج ازفردا رو بگرمی میرود .

حداکثر درجه حرارت هوای شهر تهران درروز گذشته ۲۲ وحداقل آن ٥درجه سانتیگراد بالای صفر بوده‌است .

گرمترین نقاطی که‌ایستگاه هواشناسی دارد درروز گذشته شهرآبادان باحداکثر ۳٤ درجه سانتیگراد بالای صفر و سردترین نقاط شهر زنجان باحداقل ۲درجه سانتیگراد بالای صفر بوده‌است .

حداکثر میزان بارندگی از بندر پهلوی ۲۲ میلیمتر باران گزارش داده شده‌است .

وفات شیخ‌الائمه

حضرت جعفر صادق علیه‌السلام

فردا بیست‌وپنجم شوال ومصادف باروز رحلت‌حضرت امام جعفر صادق امام ششم شیعیان وبنیان گزارطریقه حقه جعفریه میباشد.

حضرت جعفر صادق دراواخر دوران حکومت‌بنی‌امیه واوایل حکومت عباسیان بعداز والدبزرگوارش حضرت امام محمد باقر بمقام شامخ امامت نایل گردید ودرظرف مدت امامت مبانی مذهب حقه امامیه جعفریه رابامرخدای متعال ومطابق احکام قرآن مجید واحادیث مقدسه نبوی تاسیس ومستحکم نمود.

حضرت جعفر صادق پیش‌از سایر ائمه اطهار عمر نمود وازآن جهت وجود مبارکش به‌شیخ‌الائمه مشهور گردید ومسرانجام باشهرروایات توسط منصور دوانقی مسموم شده بدرجه شهادت رسید.

اینك روز وفات حضرت امام جعفر صادق علیه‌السلام رابعموم شیعیان وپیروان مکتب مقدس جعفری تسلیت میگوئیم ومزید توفیق آنانرا درپیروی از تعالیم عالیه جعفری مسئلت داریم.

ضمنا چون غره شوال مشکوك بوده باید متذکربود که‌بروایتی امروز وبروایت دیگر فردا ۳٥شوال ومصادف باروز رحلت امام علیه‌السلام میباشد.

نرخ ارز در بازار تهران

امروز بازار ارز آزاد چندان رونقی نداشت ومظنه ارز در بازارتا آخروقت امروز بشرح زیربود:

دلارنقد ۷۸ریال تلگرافی۷۷ر۳٥ ریال. پستی ۷۷ریال لیره نقد ۲۱٦ ریال تلگرافی ۲۱۷ر٥ـ پستی۲۱٦ر٥٠ ریال. مارك نقد۱۸ر٤٠ ریال ـ حواله ۱۸ر۳٥ ریال ـ فرانك فرانسه‌نقد ۱٦٠ ریال ـ حواله۱٥۸ ریال ـ فرانك سوئیس تلگرافی ۱۸ریال ـ پستی ۱۷ر۹٥ ریال ـ نقد ۱۸ر۲٠ ریال ـ دینار عراق ۲۱٥ ریال ـ لیره ترك نقد ریز ٦ریال ـ درشت ۷ر٥ ریال حواله ٦ر۲٥

از نماینده اداره دراصفهان

شرح حال‌مرحوم فضل‌الله دهش(عطاءالملك) بانی‌نساجی‌ایران

فقید سعید مرحوم فضل‌الله دهش (عطاءالملك) بنیان گذار اقتصاد ایران عموما و اصفهان خصوصا فرزند برومند حاجی محمدحسین ارباب شیرازی پس از تکمیل معلومات در شیراز ـ تهران ـ هندوستان در رشته تجارت و اقتصاد در اصفهان متوطن شده در کمپانی لنج خدمات اجتماعی خود را شروع ابتدا با پشت کار و فعالیت راه اهواز بچهار محال را ساخته پس از آن در رونق دادن به تجارت اصفهان نهایت کوشش را بعمل آورد .

در سال ۱۳۰۱ بفکر آوردن کارخانه ریسندگی و بافندگی که در ایران در آن موقع سابقه نداشته واحدی حتی جرئت فکر کردن در این موضوع‌را هم نداشت می افتد و با تحمل مشقات فراوان و مبارزه با کلیه موانع موجود در واردکردن و نصب نمودن کارخانه ریسندگی و بافندگی بنام هفدست توفیق کامل یافته بعلت شرکت دادن دیگران در این گونه فعالیت ها با مرد روشن فکر خیری مانند مرحوم حاجی محمد حسین کازرونی شرکت می نماید پس از اینکه محصول کارخانه بدست می آید و شریك محترم خود را مطمئن از بهره برداری می نماید شرکت خود را با ایشان فسخ و با آوردن کارخانه برق در اصفهان تا حدی فکر سرکش خود را تسکین می دهد ضمن این عملیات بفکر فعالیتهای کشاورزی نیز افتاده و با همفکری جمعی از روشنفکران اصفهان برای آوردن آب دوهرنك باصفهان شرکت ملی سد کوهرنك راتشکیل می دهد و برای سد بندی اقدامات مقدماتی را شروع می نماید که بعد دولت در بستن سد شرکت نموده و سد کوهرنك را با موفقیت بپایان میرساند .

در سال ۱۳۱٤ مجددا با وارد کردن کارخانه ریسندگی مولد برق دهش عملیات اقتصادی خود را ادامه می دهد پس از اطمینان از بهره برداری کارخانه شخصی‌خود را بشرکت سهامی نور تبدیل نموده دامنه اقدامات و خدمات اجتماعی خود را بعمران و آبادی دهات و توسعه امور کشاورزی متوجه می نماید .

مرحوم عطاءالملك ساعت ٥صبح جمعه ۱۰ اردی بهشت ۱۳۳۸ با آرامش خیال از اینکه وظائف اجتماعی خود را تا حدی که‌مقدور بود انجام داده لبیك حق‌را اجابت گفته دارفانی را وداع‌نمودامیدواریم بازماندگان آن مرحوم نیات عالیه فقید سعید را دنبال نموده مانند بزرك خاندان خود بادامه‌خدمات اجتماعی توفیق یابند .

آخرین خبر تا ٤ بعدازظهر

خارجه

نقشه پنجساله برای کمك خارجی امریکا

منچستر ـ نیوهامشایر ـ یونایتدپرس ـ سناتور هامفری اظهار داشت که آمریکا باید یك نقشه پنجساله بمبلغ یك میلیارد و ٥٠٠ هزار دلار وام در کشور های توسعه نیافته بموقع اجرا بگذارد تا با فعالیت شوروی در این کشور ها مقابله شود . سناتور هامفری که یکی از اعضای متنفذ کمیته روابط خارجی سنای آمریکاست افزود که آمریکا باید از منابع خود برای مبارزه با خطر اقتصادی شوروی ، خوب استفاده‌کندو مابرای اینکار دارای منابع کافی هستیم . فقط دستگاه رهبری ما برای انجام کاری که بدان قادریم و باید انجام دهیم ، از خود بی میلی نشان داده است .

آمریکا دیگر نمی تواند به رشد گذشته شوروی و هدفهای آینده آن ، کم ارزش بگذارد ، روسها میخواهند از حیث تولید از آمریکا پیش بیفتند.

حمله رهبرجوانان‌کمونیست چین بنهرو

توکیو ـ یونایتدپرس ـ رهبر ۵جوانان چین کمونیست نهرو نخست‌وزیر هند را متهم ساخت که اصول پنجگانه همزیستی مسالمت‌آمیز را بامداخله در امور داخلی چین ، نقض کرده است . ایراد این اتهام که تاکنون شاید بی سابقه باشد . طی میتینگی که در پکن برپاشده‌بود بعمل آمد . بسیاری از سخنرانان اظهار داشتند که نهرو واقعیات مربوط به شورش تبت را تحریف کرده است . نهرو چند روز پیش چین کمونیست را بعلت بکار بردن تاکتیکهای جنك سرد در روابط خود با هند ، مورد انتقاد قرار داده بود .

اول مه جزء اعیاد عراق شد

مسکو ـ خبرگزاری فرانسه ـ رئیس هیئت نمایندگی سندیکاهای عراق که برای شرکت در مراسم روز اول ماه مه بمسکو آمده در مقاله‌ای که امروز در روزنامه پراودا انتشار داده نوشته است عبدالکریم قاسم رسما اعلام داشته است که روز اول مه از این پس یکی از اعیاد جمهوری عراق خواهد بود نماینده سندیکاهای عراق در مقام خود تاکید کرده است که ملت عراق مبارزه‌ای را که آغاز کرده همچنان ادامه داده و از استقلال جمهوری خود دفاع خواهد نمود و بلوك سوسیالیستی جهان دراین راه‌بما کمك خواهد کرد .

ساعات کار بانك اصناف ایران

از تاریخ شانزدهم اردی‌بهشت ماه جاری تا اطلاع ثانوی ساعات کار بانك اصناف ایران بشرح زیر خواهد بود .

شعبه مرکزی.

صبحها از ۷½ تا۱۲ ویك پنجم

باجه دریافت عصر ۱۷ تا ۱۹

پنجشنبه ها ۷½ تا ½ ۱۱

شعبه بهارستان .

تمام ایام هفته بدون تعطیل صبها از ۷½ تا ½ ۱۲.

عصر ها از ۱٦ تا ۲٠

باجه های :

عباسی ـ سلسبیل

ری صبحها از ۸ تا ۱۲

مولوی عصر ها از ۱۷ تا ۱۹

شهباز ـ شهناز بانك اصناف ایران

قابل توجه‌کارفرمایان‌کشور

باستناد بند (ب) ماده ٥٥ قانون‌کار وبمنظور انتخاب نمایندگان کارفرمایان وعلی‌البدل آنان جهت عضویت درشورای‌عالی کار بدین وسیله به‌اطلاع کلیه کارفرمایان اعم ازدولتی وملی که‌هریك حداقل دارای پانصدنفر کارگر می‌باشند میرساند که‌از این تاریخ مدتی لغایت آخروقت اداری روز پانزدهم اردیبهشت ماه ۱۳۳۸ ضمن اعلام تعداد کارگران کارگاه خودیکنفر نماینده کتبا بوزارت کار(خیابان کاشف چهارراه سیدعلی ـ تهران) معرفی نمایند. وزارت کار

اطلاعیه اطاق بازرگانی تهران

اخیرا پاره‌ای پیشنهادات واظهاراتی بنام محمد جواد حریری بعنوان دبیراتحادیه بازرگانان واصناف در بعضی روزنامه‌ها منتشر شده است‌که مطلقا ارتباطی باآقای محمد جواد حریری نایب رئیس اطاق بازرگانی تهران ندارد.

آگهی راجع بچرخ خیاطی نومان آلمانی

قابل توجه فروشندگان وخریداران چرخ خیاطی

چون بعضی از واردکنندگان سود طلب برای سوء استفاده از حسن شهرت چرخهای خیاطی نومان «ساخت آلمان» وبقصد اغفال‌خریداران کلمه «نومان» را عینا یابامختصری تغییر دراملاء لاتین تقلید و روی چرخهای خیاطی «ژاپنی وچك‌اسلواکی» چاپ ووارد کشور نموده‌اند علیهذا بدین وسیله مراتب جهت اطلاع عموم فروشندگان و خریداران اعلام میگرددکه چرخ خیاطی نومان ساخت آلمان وکلمه «نومان» با شکل واملائی‌که درفوق نشان داده شده منحصرا متعلق به‌کارخانجات نومان مقیم شهر «درسدن» آلمان میباشد بنابراین واردکننده چرخهای خیاطی باعلامت واسم ساختگی نومان ازطریق مراجع قانونی تحت تعقیب قرارگرفته واز خریداران کلی وجزئی تقاضا میشود که در موقع خرید به‌ترجمه‌کلمه ساخت آلمان Made in Germany که دربدنه داخلی چرخ چاپ شده توجه واز خرید چرخهائیکه بنام نومان وبامارك تقلبی وساختگی (بجای نومان آلمانی) عرضه می‌شود احتراز فرمایند.

نماینده انحصاری چرخهای خیاطی نومان آلمانی

آ ـ ۳٦۹٠ مهدی توکل ـ خیابان خیام

انواع ماشین تحریر زیمك

فارسی ـ لاتین

شرکت سهامی ایرانشهر

خیابان فردوسی ـ نزدیك میدان فردوسی

داخله

نیش مار یکنفر را هلاك کرد

طبق گزارش آخروقت امروز خبرنگار ما از کاشان نوروز علی کلاغی یکی از کشاورزان کاشان که با الاغی بطرف باغی واقع در خارج .شهر میرفت مورد حمله مار قرار گرفت و براثر مارگزیدگی جان سپرد زهر مار چنان در وجودنوروز علی اثرکرده بود که هنگامی جنازه ویرا میخواستند از جا بلنند کنند خودبخود قطعه قطعه میشد !

ریزش شدید تگرگ

آخر وقت امروز خبرنگار ما از رضائیه اطلاع داد طی بارندگی شدیدی در رضائیه تگرگ درشتی بمدت ده دقیقه بارید و بر اثر ریزش تگرگ‌بمحصول سر درختی کشاورزان این شهرستان خسارات زیادی‌واردآمد . هنوز هم ریزش باران در رضائیه ادامه دارد و هوا هم تا حدی سرد شده است .

یکنفر مقتول وچند نفر مجروح شدند

آخروقت امروز خبرنگار ماازاصفهان اطلاع داد اتوبوسی حامل مسافر درجاده بین «زفره» و «قهپایه» واقع در ٦۷ کیلومتری اصفهان براثر سرعت زیاد واژگون گردید دراین حادثه یکنفر مقتول و بیش‌از پنجنفر مجروح شدندراننده اتوبوس نیز متواری گردید .

نرخ تاکسیمتر

کمیسیون مرکب ا زنمایندگان نخست وزیری ـوزارت کشور ـشهربانی کل ـراهنمائی ورانندگی که برای تعیین نرخ تاکسیمتر تشکیل شده‌بود نظر خودرا بشرح زیر صادر کرد :

نرخ ثابت اولیه برای سوار شدن تاکسی ٥ ریال و سپس برای هر کیلومتر دو ریال وجهت توقف و معطلی تاکسی در چهارراه‌ها و غیره برای هر سه دقیقه یك ریال . با محاسبه این نرخ از میدان فوزیه تا میدان ۲٤ اسفند نرخ تاکسی برای یکنفر در حدود همان ۱٥ ریال‌فعلی یا اندکی کمتر و بیشتر خواهد شد .

این نرخ پس از انجام تشریفات مربوطه وامضای وزیر کشور از هنگام نصب تاکسیمتر قابل اجرا خواهد بود . همانطور که شهربانی کل اعلام داشته بود قرار است از اول خردادماه تاکسیمتر بر روی تاکسی‌ها نصب گردد .

امروز قم تعطیل بود

خبرنگار ما تلفنی از قم اطلاع داد با اینکه در کلیه تقاویم طبق‌محاسبات منجمین فردا روز وفات حضرت امام جعفر صادق ع اعلام گردیده معهذا از صبح امروز اهالی شهرستان قم با احتساب اینکه روز پنجشنبه‌روزعیدفطر بوده و امروز رحلت امام جعفر صادق‌ع می باشد کلیه دکاکین‌وبازار را تعطیل نموده و بسوگواری‌مشغول شدند . تا کنون حضرت آیت‌الله بروجردی در اینمورد اظهار نظری نکرده اند .

دوایر دولتی شهرستان قم امروز باز بود .

اهداء نشان برئیس اداره هواپیمائی‌کشوری

صبح امروز در فرودگاه مهرآباد سفیر سوئد یك قطعه نشان درجه یك «ستاره قطبی» به تیمسار سرلشگر اشتوداخ رئیس کل هواپیمائی کشوری در مقابل عده ای از نمایندگان سیاسی دول خارجی ووزیر امور خارجه که برای مشایعت اعلیحضرت همایون شاهنشاهی اجتماع کرده بودند از طرف دولت متبوع خود اهدا نمود ووزیر امور خارجه نیز طی بیاناتی از همکاری فنی و فرهنگی کشور سوئد اظهار تشکر و قدردانی کرد .

اطلاعات کودکان

برای دختران وپسران

چهارشنبه‌ها منتشر میشود ۵ ریال

این نمایشگاه برای مدت یکهفته از۷صبح الی ۷ بعدازظهر دائر خواهد بود.

آزمایش ۲٠ ریالی

آنها ئی که کنسرو ماهی گوشتی‌تون محصول کار خانه‌کنسرو بندر عباس را مصرف کرده‌اند رضایت کامل خودرا بما اعلام داشته‌اند شماهم باخرید یك قوطی کنسرو گوشتی ماهی تون به بهای ۴٠ریال وبدست آوردن یك غذای لذیذ ـ مطمئن ـ ارزان لطفا نظر خودرابما اعلام فرمائید .

محل فروش :

شرکت‌سهامی کنسروومواد غذائی‌ـخیابان آمل کوچه‌دقت‌تلفن۷۳٤٠۱

مغازه سیسالك نازارتیان خیابان اسلامبول پاساژ مازارنو

فروشگاه جافا خیابان مولوی جنب بیمارستان شیرو خورشید .

فروشگاه محسنیان خیابان شمیران ـ ابتدای خیابان مازندران .

مغازه ایران خیابان اسلامبول پاساژ مرکزی

۱ـ٥ آ ـ ۳۳۸٦ شرکت سهامی کنسرو ومواد غذائی

اطلاعیه تهران پارس

باطلاع عموم میرساند برای انجام معامله ویاهرنوع‌اطلاعات دیگرراجع بتهران پارس ازاهالی محترم‌تهران تقاضامیشود دردفترسازمان تهران پارس واقع درمیدان تفتی (تهران پارس) منحصرا به‌آقای جمشیدظهرابیان‌کارمنداین‌سازمان مراجعه نمایند. چون شخص دیگری دراین سازمان‌صلاحیت معامله ندارد.

سازمان آبادانی وبهره‌برداری تهران پارس

۱ـ۲ آ ـ ۲۸٦۸

«مقوا» به «تخته»تبدیل‌میشود

آقائی‌که شغلش ساختن جعبه‌های مقوائی برای خشکبار وشیرینی است. سیصد هزار ریال از جوائز سری ٤۳٥ رابرده است... حالا خیال دارد ازدستگاه های چوب‌بری بخرد وبعدازاین جعبه های چوبی بسازد .

نام این آقا حبیب عطائی وساکن قزوین است.

بنگاه بخت آزمائی ملی