شوروی از اتحاد امریکا، چین و ژاپن بشدت نگران شد

اتحاد امریکا، چین و ژاپن علیه شوروی

۲۰ صفحه

اطلاعات

دوشنبه ۳۰ بهمن‌ماه ۱۳۵۱ ـ شماره ۱۴۰۳۰ تکشماره ۵ ریال

بانک‌های اصناف و بیمه بازرگانان تحت‌نظر بانک مرکزی قرار گرفتند

ازطرف بانک مرکزی دومدیرجدید برای دو بانک انتخاب شد

در صفحه ٤

برژنف سفرخود را به امریکا جلو انداخت

برژنف به امریکا میرود تا به نیکسون اخطار کند اتحاد امریکا وچین موجب بروز مجدد جنگ سرد میشود

ملاقات مائو و کی سینجر نشان دادروابط تازه‌ای بین امریکاوچین بوجودآمده‌است

شوروی وتایوان بهم‌نزدیک میشوند

در صفحه ۲

جنجالی ترین ملاقات سال

بسیاری از ناظران‌سیاسی‌ملاقات دوساعته مائو و کی‌سینجر را جنجالی‌ترین و درعین‌حال یکی از مهمترین ملاقات‌های یکساله اخیر دانسته‌اند . در این ملاقات همانطور که در عکس دیده میشود چوئن‌لای نیز حضور داشت این ملاقات نقطه عطفی در روابط امریکا و چین بشمار میرود .

عکس رادیوئی اطلاعات

سانحه بزرگ هوائی ۳۰۰ نفر کشته شدند

هواپیمای شوروی هنگام فرودآمدن درفرودگاه پراگ دچار سانحه شد

در صفحه ٤

هفت هزارمین خانه انصاف

در روستای چهار یاره مسجد سلیمان گشوده شد

وزیر دادگستری : با اصلاح‌قوانین وروش‌های موجود ، کندی کار دادگستری را از بین میبریم در صفحه ٤

در بازار سیاه شیلی قصابان گوشت انسان می‌فروختند

★ یك مرد کرولال و مست از بازار سیاه مقدار زیادی گوشت خریدو بعد معلوم شد که این گوشت‌ها گوشت‌انسان‌است در صفحه ٤

توطئه کودتا در پاکستان

پاکستان‌تایمز نوشت : کشف اسلحه عراقی از توطئه‌کودتاعلیه حکومت بوتو پرده برداشت . در صفحه ۲

ماجرای حیرت‌انگیز جاسوسی نیروی دریائی امریکا

دولفین جاسوس

اسرار سوخت اتمی شوروی راکشف کرد

دولفین جاسوس یك دستگاه موج گیر در یکی ازپایگاههای شوروی قرارداد

دولفین از ۱۹۶۰ وارد خدمات جاسوسی نیروی دریائی آمریکا شده است

در صفحه ٤

اطلاعیه مرکز آزمون شناسی درباره پذیرفته شدگان مدرسه عالی امور قضائی واداری ـ قم

شرح درصفحه ۸

مدرسه عالی علم وهنر

شرح در صفحه ۲

امضای آقای نورالله‌گوهری درشماره‌دیروز اشتباهانورالدین چاپ شده بود که بدینوسیله تصحیح میشود .

آ ـ ۸۶۶۶٤

اطلاعیه بانک‌مرکزی‌ایران

بدین وسیله باطلاع عموم میرساند که بمنظورتقویت نظام بانکی و طبق مقررات پولی وبانکی کشور بانك مرکزی ایران ازتاریخ‌سی‌ام بهمن۱۳۵۱ اداره‌اموربانك اصناف ایران وبانك بیمه بازرگانان را بعهده گرفته است واعتبارات لازم باین منظور تخصیص داده شده است .

ادارات مرکزی وکلیه شعبه بانکهای مذکور در تهران و درشهرستانهاآمادگی کافی برای انجام وظائف خود و هرگونه خدمات بانکی به مشتریان بانك خواهند داشت .

آگهی استخدام برای یک‌طرح جدیددانشگاهی

موسسه تحقیقات و برنامه ریزی علمی‌وآموزشی بمنظورتامین‌کادرعلمی و برنامه ریزی یك طرح دانشگاهی جدید که‌استفاده‌از وسایل چند گونه آموزشی را مورد توجه قرار میدهد به گروهی از متخصصان‌ذیصلاحیت در رشته های زیر نیاز دارد .

۱ ـ برنامه ریزی آموزشی
۲ ـ اقتصاد سنجی
۳ ـ ریاضیات و آموزش ریاضیات
٤ ـ شیمی و آموزش شیمی
۵ ـ زیست شناسی‌وآموزش‌زیست‌شناسی
٦ ـ زیست‌شناسی وآموزش‌زیست‌شناسی
۷ ـ روش های سمعی و بصری در آموزش
۸ ـ تکنولوژی آموزشی
۹ ـ تعلیم و تربیت
۱۰ ـ تعلیم وتربیت
۱۱ ـ تربیت معلم
۱۲ ـ روش تدریس
۱۳ ـ آموزش زبان و ادبیات فارسی
۱٤ آموزش زبان و ادبیات انگلیسی
۱۵ـ مدیریت آموزشی
۱٦ ـ برنامه‌نویسی درسی Curriculum Development
۱۷ـ آزمون‌وارزشیابی
۱۸ـ تجزیه وتحلیل سیستم
۱۹ ـ دکومانتوسیون علمی
۲۰ ـ آمارشناسی
۲۱ ـ جامعه‌شناسی
۲۳ ـ مسائل محیط زیست

دارندگان درجه دکتری یا Ph.D. ویا فوق لیسانس یا معادل آن درزمینه‌های فوق میتوانند حداکثر تاپایان اسفندماه سال جاری برك مشخصات زیر را تکمیل فرمایند و باپست سفارشی به آدرس :

خیابان شاهرضا ـ شماره٤٦ـموسسه تحقیقات و برنامه‌ریزی علمی و آموزشی

ارسال دارند .

داوطلبانی که سوابق تحقیقاتی و آموزشی داشته باشند ارجحیت خواهند داشت و این سوابق در تعیین پایه و مرتبه و حقوق آنان منظور خواهد گردید .

برك مشخصات

نام ونام خانوادگی — سن
ملیت — وضع خدمت وظیفه
بالاترین مدرك تحصیلی — رشته تخصصی
زبان خارجی — سالهای خدمت علمی
کار فعلی — تلفن
نشانی پستی

لطفا نوع مدارك تخصصی و خلاصه‌ای‌از سوابق کار و تجربیات خودرا در برك جداگانه‌ای بنویسید و به‌این ورقه ضمیمه فرمائید .

خانواده های : افخمی . دیبا . شهردار . ذوالفقاری . شاهمیر . فرخ . امیرعلائی . بگلیک . امیرابراهیمی و سایر خانواده های وابسته .

بانهایت تاسف وتاثر درگذشت شادروان بانوهما افخمی (افخم‌السلطنه) را باستحضار میرسانند . مجلس ترحیم زنانه و مردانه آنمرحومه روز سه‌شنبه اول اسفند ماه ۵۱ از ساعت ۱۳ تا ۱۵ در مسجد مجد برگزار خواهد شد .

جناب آقای مهندس علیرضا رادپی

درگذشت شادروان آقای مهندس محمدرضا رادپی برادر گرامی را تسلیت گفته از خداوند بزرگ آرزوی شکیبائی دارم .

کورش آریانا

جناب آقای مهندس علیرضا رادپی

از سوی‌کلیه مهندسین و همکاران خود فوت جانگداز اخوی گرامی را تسلیت گفته و ضمن ارزوی تسلی خاطر بازماندگان صمیمانه خواستاریم ما را در سوگ خودشریک وسهیم‌بدانید.

پارس کنسولت (آخوندی ـ رامینه)

جناب آقای محمدآقا هراتی
و جناب آقای قاسم‌آقا هراتی

مصیبت وارده را به آقایان و بازماندگان محترم تسلیت میگوئیم .

حسین توکلی یزدی و بانو

قابل توجه پزشکان و داروخانه های محترم کشور ، فلازیل بمقدار کافی رسید .

شرکت سهامی خاص تهران فارما

جناب آقای علیرضا رادپی

باکمال تاثر و تاسف درگذشت شادروان محمد رضا رادپی برادر اجمند و عزیزتان را صمیمانه تسلیت گفته سعادت و بقای بازماندگان سعید فقید را از درگاه ایزد متعال خواستاریم .

عبدالمجید مجیدی ـ غلامرضا مقدم ـ علی هزاره ـ داریوش مهاجر اسکوئی ـ شاپور راسخ ـ علی دفتریان ـ عبدالرسول بختیار ـ مهدی امین صالحی .

آ ـ ۸۶۹۹۸

از سروران گرام و دوستان و منسوبین ارجمند که درمصیبت وارده باابراز تفقد و حضور درمجالس ختم تهران و تبریز یاارسال نامه و تلگرام لطف و عنایت فرموده‌اند صمیمانه تشکرنموده و اگر درتقدیم سپاس حضوری تاخیر شود امید عفو داریم .

خانواده‌های منیعی . کمپانی

تخفیف مخصوص عید دربزك

بزك در بهای کلیه لوازم آرایش استاندال از اول اسفند الی دو هفته تخفیف مخصوص میدهد

بزك

۵۲۹ خیابان تخت جمشید بین بهار و خیابان قدیم شمیران

حراج چینی‌های هیس در کازیر

لاله‌زارنو

بهترین چینی آلمانی به ارزان‌ترین قیمت از اول اسفند

میعاد با . . .

تك رو . . . تك تاز . . . برگزیده . . .

در شکوفه‌نو

منتظراگهی بعدی باشید

مطب دکتر اسمعیل بیکی
به عباس آباد خیابان مهناز
خیابان شهرستانی شماره ۸
منتقل شد تلفن ۸٤۲۲۹۱
آ ـ ۸۶۹۱۸

اطلاعیه شهرداری پایتخت

شرح درصفحه ۷

کاشیکاری تاذیرسقف با کاشی ایرانا

مرکز آموزشی دکوراسیون ایران

ثبت‌نام مینماید .

شرح درصفحه ۹

ستارخان

* اینست تاریخ * اینست سینما * اینست ستارخان * گرامی‌ترین خاطره تاریخ اجتماعی ایران در گرامی‌ترین فیلم تاریخ سینمای‌ایران * برنامه‌آینده گروه ممتاز سینمائی پایتخت

اعراب کی‌سینجر را بعنوان میانجی صلح پذیرفتند

حافظ اسماعیل نماینده انورسادات از لندن به واشنگتن میرود

بیت‌المقدس ـ سفری که قرار است تنها چند روز پیش از مسافرات قریب‌الوقوع گلدامایر نخست وزیر اسرائیل به آمریکا ـ بوسیله حافظ اسمعیل فرستاده مخصوص انورسادات رئیس جمهور مصر به واشنگتن انجام شود ـ توجه محافل سیاسی بیت‌المقدس رابه‌اهمیت مذاکراتی که گلدامایر با ریچارد نیکسون رئیس جمهور آمریکا در پیش خواهد داشت جلب کرده است .ناظران اسرائیلی در عین حال به این نتیجه رسیده‌اند که در نظر رهبران مصر کلید حل مسائل خاورمیانه اکنون در دست آمریکا قرار دارد و اعزام حافظ اسمعیل به واشنگتن موید این عقیده است .

مفسر سیاسی یدیوت آهارونوت در شماره امروز این روزنامه نوشته است : دیدار قریب‌الوقوع حافظ اسمعیل از واشنگتن نشان میدهد که مصریها تصمیم گرفته‌اند از «تصادم کردن از روبرو» با آمریکا اجتناب کنند چون آمریکا کماکان طرفدار این راه حل است که نخستین گام برای رفع بحران خاورمیانه باید از طریق حصول یک توافق « جنبی» و انتقالی برداشته شود . در واقع رهبران مصر احساس کرده‌اند که در حال حاضر شرایط زمان برای رسیدن به یک توافق کلی برای حل تمام بحران خاورمیانه مساعد نیست بنابراین قاهره میکوشد تا با کمک شوروی توافق انتقالی مورد پیشنهاد آمریکا را به نخستین مرحله برای تخلیه کامل اراضی اشغال شده اعراب و تحمیل این امر به اسرائیل تبدیل کند . نقشه اینکار قبلا در جریان مذاکراتی که بین نمایندگان چهار کشور بزرگ آمریکا ـ شوروی‌ـانگلستان و فرانسه‌در نیویورک انجام گرفته بوسیله شوروی به سه کشور بزرگ باختری تسلیم شده است .

لندن ـ برای حل مسئله خاورمیانه یک تلاش جهانی‌در قاهره ،ریاض ، مسکو ، واشنگتن و لندن آغاز شد حافظ اسماعیل مشاور پرزیدنت سادات در مسائل امنیتی برای یک دیدار دو روزه از انگلیس وارد لندن شد تا در باره دورنماهای صلح خاورمیانه با ادوارد هیث‌نخست‌وزیر وسرالکدوگلاس هیوم وزیر امور خارجه این کشور گفتگو و تبادل نظر کندو این نظر بمنزله شروع حمله جدید صلح تلقی شد.

حافظ اسماعیل روز جمعه برای مذاکرت در باره‌بحران خاورمیانه بارهبران آمریکا رهسپار واشنگتن خواهد شد.

این عکس هنگام ورود حافظ اسماعیل که به کی‌سینجر سادات موسوم شده در لندن گرفته شده است .

عکس‌رادیوئی‌اطلاعات

باگفتگوهائی که فرستاده سادات باویلیام راجرز وزیر امور خارجه آمریکا آغاز می‌کند در حقیقت مذاکرات در سطح عالی که از دوسال قبل قطع شده بود افتتاح‌میشود.

برای نخستین بار پس از جنگ شش روزه ژوئن آمریکا در سال ۱۹۷۰ با اعزام ژزف سیسکو معاون وزارت امور خارجه آن کشور باب مذاکرات در سطح عالی را برای پایان دادن به بحران افتتاح کرد .

این مسافرت که در جریان جنگ فرساینده انجام شد به صدور فرمان آتش‌بس در ۷ اوت ۱۹۷۰ منجر گردیداکنون که پرزیدنت نیکسون از جنگ ویتنام فراغت حاصل کرده است همانطور که قبلا وعده داده بودبه فعالیت سیاسی جدیدی برای حل مشکل خاورمیانه دست زده است . شایع است‌که هم‌اکنون یک هیئت سه‌نفری از شخصیت‌های عالی رتبه‌آمریکائی در عربستان سعودی بسر می‌برند تا مقدمات سفر هنری کی‌سینجر را به خاورمیانه فراهم سازند . کشورهای عربی بطور کلی با میانجی‌گری کی‌سینجر بین اعراب و اسرائیل مخالف نیستند بشرط آنکه مشاور نیکسون پایه مذاکرات خود را بروی قطعنامه نوامبر ۱۹۶۷ شورای امنیت قرار دهد .

در محافل سیاسی قاهره گفته میشود که پرزیدنت‌سادات باتوجه بمشکلات داخلی مصر در صدد برآمده است بار دیگر شانس خود را در مذاکرات سیاسی باواشنگتن آزمایش‌کند.

مانجی‌گری کی‌سینجر

روزنامه لوریان لوژور که بزبان فرانسه در بیروت‌منتشر میشود نوشته است که دولتهای عربی پیشنهاد آمریکا را در باره میانجیگری هنری‌کیسینجر مشاور امنیتی نیکسون در مذاکرات آینده بمنظور پایان دادن به بحران خاورمیانه عربی پذیرفته‌اند.

این روزنامه از قول منابع دیپلماتیک در بیروت نوشته است که یک رشته مذاکرات مقدماتی سری در جریان دوهفته اخیر در ریاض پایتخت عربستان سعودی باسه نفر از فرستادگان ویژه کاخ سفید صورت گرفته است . فرستادگان رئیس جمهوری آمریکا به رهبران عربستان سعودی اطلاع داده‌اند که ریچارد نیکسون قصد دارد هنری کیسینجر رابه عنوان میانجی در خاورمیانه عربی بجای ویلیام راجرز وزیر امور خارجه آمریکا تعیین کند.

لوریان لوژور مینویسد که انتخاب هنری کیسینجر بجای ویلیام راجرز سه دلیل دارد. اول اینکه هنری‌کی‌سینجر تاکنون هیچگونه روش معینی در باره خاورمیانه عربی اتخاذ نکرده است. دوم اینکه هنری کیسینجر در مذاکرات مربوط به‌پایان دادن جنگ ویتنام نقش درخشانی ایفا کرده است . سوم اینکه چون هنری‌کی‌سینجر خود یهودی است موقعیت بهتری خواهد داشت تا اسرائیل را بدون اینکه به اتخاذ سیاست ضد یهود متهم شود تحت فشار قرار دهد.

سادات در مذاکراتی که روز جمعه گذشته با حافظ اسماعیل انجام داد تصمیم گرفت مشاور ویژه خود را که به «کی‌سینجر سادات» لقب گرفته است به واشنگتن اعزام دارد .

در محافل سیاسی قاهره گفته می شود که پرزیدنت سادات بی‌میل نیست آمریکا برای رفع بحران خاورمیانه بابتکار جدیدی دست بزند اما بچند شرط .

در درجه اول رئیس جمهوری مصر حاضر نیست تنها به حل قسمتی از اختلافات موجودبین‌مصر و اسرائیل تن‌دردهد . این مطلب در اعلامیه‌ای که در پایان گفتگو های فرستاده وی به مسکو انتشار یافت بصراحت تاکید شده است .

محافل سیاسی قاهره عقیده دارند که اگر آمریکا بشدت اسرائیل را زیر فشار قرار ندهد حلو فصل اختلافات موجود امکان پذیر نخواهد شد .

اظهارات اخیر «وشه‌دایان وزیر دفاع و سایرشخصیت های اسرائیل مطبوعات و محافل سیاسی قاهره را نسبت به موفقیت فعالیت های سیاسی اخیر دچار شک و تردید کرده است .

روزنامه معروف الاخبار چاپ قاهره در تفسیرسخنان اخیر دایان نوشته است اظهارات وزیر دفاع اسرائیل نظر ما را درباره اختلافات موجود تائید می کند . ما اطمینان داریم که حلوفصل مشکل خاورمیانه از راه های مسالمت آمیز امکان پذیر نیست و معتقدیم آنچه را که بزور گرفته شده است تنها با زور میتوان پس گرفت .

روزنامه الاهرام نوشته است که پرزیدنت ریچارد نیکسون روز شنبه آینده حافظ اسماعیل فرستاده ویژه رئیس جمهوری مصر را در کاخ سفید خواهد پذیرفت . پس‌از این ملاقات مشاور سادات گفتگو های خود را با وزیر امور خارجه آمریکا آغاز خواهدکرد. الاهرام اضافه کرده است که برنامه دیدار مشاور سادات از واشنگتن توسط وزارت امور خارجه آمریکا و احمد خلیل حافظ منافع مصر در ایالات متحده تهیه شده است .

دبیر کل حزب کمونیست فرانسه گفت :

کمونیستهامیخواهندجلوی سوءاستفاده رئیس جمهوری فرانسه‌را بگیرند

پاریس ـ مبارزه انتخاباتی در فرانسه باوج شدت خودرسیده است . نامزد های اکثریت در مبارزات انتخاباتی خود از مشکلاتی که روی کار آمدن دست چپی‌ها در فرانسه بوجود خواهند آورد سخن میگویند .

پیرمسمر نخست وزیرفرانسه در نطق دیروز خود بار دیگر گفت در صورت پیروزی ائتلاف کمونیستها و سوسیالیست ها رئیس جمهوری فرانسه مردم این کشور را بپای صندوقهای رای‌گیری فرا خواهد خواند تا در اختلافاتی که بین او و نمایندگان منتخب بوجود می‌آید قضاوت کنند . مسمر گفت‌پمپیدو یک پارلمان دست چپی‌را تحمل نخواهد کرد و آن را منحل خواهد کرد زیرا آنها میخواهند اختیارات رئیس جمهوری را از او بگیرند .

ژرژ مارشه دبیر کل حزب کمونیست فرانسه دیشب دریک اجتماع حزبی به اظهارات‌پیر مسمر دراین باره پاسخ داد و گفت کمونیستها بهیچ وجه در صدد نیستند اختیارات رئیس جمهوری‌رابهمان‌حدوداختیاراتی که روسای جمهوری فرانسه در جمهوری های سوم و چهارم داشتند باز گردانند . دبیر کل حزب کمونیست فرانسه گفت چیزی که ما می‌خواهیم این است که با اصلاح بعضی‌مواد قانون اساسی رئیس جمهوری را از سوء استفاده از اختیارات شخصی باز داریم .

وی افزودکه مردم فرانسه در انتخابات آینده‌حق‌دارند سیاستی را که میخواهند فرانسه از آن پیروی کند تعیین کنند .

وی گفت که در صورت‌پیروزی جناح های دست چپی رئیس جمهوری باید از میان اکثریت دست‌چپی نخست وزیری را برای اجرای سیاستی که مردم فرانسه خواهان آن هستند برگزیند و احتیاجی به انتخابات جدید نخواهد بود .

سرمایه‌داران فرانسه به وحشت افتاده‌اند . عنوان مقاله‌ای است .

در صفحه ۶

یاسر عرفات رهبر کوماندو های‌الفتح بدعوت کمیته همبستگی جمهوری دمکراتیک آلمان با کشورهای آسیاو افریقا وارد برلن شرقی شد و مورد درمیان مقامات جمهوری دمکراتیک آلمان در فرودگاه برلن شرقی دیده عکس رادیوئی اطلاعات

یاسر عرفات در برلن شرقی

استقبال گروهی از مقامات این‌کشور قرار گرفت . در عکس یاسرعرفات میشود.

دنیا بروز های جنگ سرد باز میگردد ؟

اتحاد امریکا وچین وژاپن علیه‌شوروی تشکیل میشود

پکن ـ هنری کی‌سینجر مشاور ویژه نیکسون پس از یک ملاقات‌پنج‌ساعته دیگربانخست‌وزیرورووزیر امورخارجه‌جمهوری خلق چین به گفتگو های پنج روزه خود در پکن پایان داد . وامروز وارد توکیوشد .

مشاور نیکسون که پریشب بمدت دو ساعت با پرزیدنت مائوتسه‌تونگ ملاقات و گفتگو کرده بود دیشب در ضیافتی که بافتخار هیئت نمایندگی امریکا در «خانه ملت» ترتیب داده شده بود شرکت کرد .

جنگ‌سرد

خبرنگار روزنامه «پولتیکا»در مسکو امروز گزارش داد که برخی از محافل شوروی‌ازهم‌اکنون اعلام خطر می کنند که اگر آمریکاو جمهوری‌خلق‌چین با «روحیه‌ضدشوروی» بیکدیگر نزدیک شوند ممکن است جنگ سرد از سرگرفته شود .

خبرنگاروزنامه یوگسلاوی در گزارش خود اضافه کرده است : شخصیت های متنفذ در مسکو تاکید می کنند که اگر آمریکا و جمهوری خلق چین روابط خود را بزیان شوروی گسترش دهند ممکن است‌دنیا باردیگر وارد یک عصر بحرانی شود درحال‌حاضر شوروی بیشتر روی « واقع‌بینی » پرزیدنت نیکسون حساب می‌کند تا روی روش آشتی جویانه مائوتسه ـ تونگ .

در حقیقت استقبال بی نظیری که در پکن از کی‌سینجر بعمل آمد ظرف ۲۴ساعت گذشته‌این سئوال‌را بوجود آورده‌است که آیا امریکا و چین به اتفاق ژاپن یک‌اتحادیه ۳ گانه بوجود نیاورده‌اند ؟

پریشب‌درساعت ۱۱،۳۰ شب پکن‌درحالیکه کلیه خیابانهای پایتخت چین از رفت‌و آمد ـ کنندگان‌خالی‌شده‌بود کیسینجر بدیدن مائوتسه‌تونگ رفت و ملاقات آنها بطورغیرمنتظره‌ای دوساعت‌به طول انجامید .

پس‌از پایان این مذاکرات طولانی خبرگزاری چین نو اعلامیه‌ای انتشار داد که در آن گفته شده‌است مذاکرات در محیط‌دوستانه صورت گرفت و بسیاری از مسائل مورد بحث قرار گرفت . خبرگزاری چین همچنین اعلام کرد که مائو از کی‌سینجرخواسته است سلامها ودرودهای مخصوص‌اورا به نیکسون ابلاغ کند .دیپلماتهای غربی مقیم پکن ازشنیدن خبر ملاقات دوساعته مائوکی‌سینجر سخت‌بهیجان آمده‌اند و آنرا یک‌حادثه بزر گو آغاز یک مرحله تازه درروابط امریکا و چین‌میدانند .

یک‌دیپلمات غربی گفت من هنگامی که شنیدم مائودوساعت باکی‌سینجرصحبت کرده سخت حیرت کردم و نتوانستم آن را باور کنم . یک دیپلمات دیگر غربی گفت از لحاظ تشریفات ملاقات مائوو کی‌سینجراصولالازم نبودولی‌انجام این ملاقات و مذاکرات طولانی آنها نشان میدهد که‌واقعه بزرگی‌روی‌داده است . یک دیپلمات دیگر غربی گفت اینکه خبر سلام رساندن مائوبه نیکسون باطلاع مردم رسانده نشده نشان میدهد که مائو خواسته است حمایت خود را از روابط تازه امریکاو چین به مردم دنیا ومردم چین اطلاع دهد . در توکیوناظران سیاسی اظهار میدارند که قبلا قراربود کی‌سینجر از پکن‌به ژاپن سفر کند ولی ظاهرا نتایج درخشانی که‌از مذاکرات اودرپکن‌حاصل شده سبب شد که کی‌سینجر برای نزدیک کردن‌هرچه بیشتر آمریکا ، چین وژاپن‌بیکدیگربه توکیو سفر کند ، همین‌ناظران می‌گویند سفر کی‌سینجر از پکن‌به توکیو نشان‌میدهد که آمریکا میخواهد حمایت خود را از چین‌برای نزدیکی به ژاپن اعلام‌کند . باید توجه داشت که برای‌نزدیکی‌به‌ژاپن‌رقابت‌شدیدی بین چین‌و شوروی وجود داردو اکنون‌در این مبارزه امریکا جانب چین‌را گرفته است‌وهمین امرنشان‌میدهد که طرحهای بزرگی‌در پشت پرده‌دردست اجرا است که مجله‌نیوزویک چاپ امریکا نوشته‌است که ممکن‌است چوئن‌لای بزودی به امریکا سفر کند و بهمین‌دلیل برژنف که قرار بود پائیز آینده‌به امریکا برود تصمیم گرفت سفرخودرا جلو بیاندازد واعلام داشته که‌دراوایل‌تابستان به امریکاخواهد رفت . ظاهرا برژنف می‌خواهدبه‌امریکاا‌خطار کند که‌درصدد تشکیل یک اتحادیه ضد شوروی‌با شرکت چین وژاپن برنیاید.

وگرنه جنگ سرد شدید بار دیگر سراسر جهان‌رافراخواهد گرفت .

دیپلماتهای غربی مقیم پکن می‌گویند بزودی بین‌امریکا و چین روابط کامل سیاسی‌برقرار خواهد شد ومسئله تایوان‌ـ نعی دراین‌راه بوجود نخواهد آورد. از طرف دیگر گزارش رسیده است که تایوان قصددارد خود را به شوروی نزدیک کند و حاضرشده‌است برای مقابله با طرح اتحاد امریکا و چین همه‌گونه همکاری با شوروی بعمل آورد .

سندیکاهای کارگری انگلیس به‌هیث‌اخطار کردند

لندن ـ کنفدراسیون‌سندیکا های انگلستان دیروز بیانیه بلند بالایی انتشار داد و در آن اعلام کرد که سیاست اقتصادی دولت ادوارد هیث می تواند به معنای پایان یک‌نظام و سنت‌موثر سندیکایی‌دراین کشور باشد . کنفدراسیون مذکور که اختصارا «توک» نامیده میشود در بیانیه خود دولت را متهم کرده است‌که سعی دارد سیستم جدیدی بوجود آورد که بموجب آن اجازه کنترل دایمی دستمزد ها به منظور جلوگیری از افزایش آنها داده شود و به روش مذاکرات دسته‌جمعی بین کارگران و کار فرمایان پایان دهد .

کنفدراسیون دولت هیث را از انعطاف ناپذیری فوق‌العاده آن بر حذر داشته و اخطار کرده است که پیروی از این روش ممکن است‌آتش کشمکش های شدیداجتماعی وصنفی را در انگلستان‌روشن کند .

★ چراغهای نفتی

پنجمین‌روز اعتصابهای‌کارگران صنایع گاز انگلستان که هر روز کار خود را در مواضع دستچین شده‌ای متوقف میکنند دیروز مستقیما‌بایکی ازبزرگترین سنتهای خانواده‌های‌انگلیسی ـ یعنی ناهار دسته جمعی روز یکشنبه برخورد پیدا کرد .

«شرکت گاز انگلیس» روز گذشته خطاب به‌کدبانو های انگلیسی اعلامیه‌ای مخصوص منتشر کردو ازآنها خواست که از ظهر تا ۲ بعدازظهر روز یکشنبه ـ اجاق های گازآشپز‌خانه هایشان را فراموش کنند.

شرکت گاز انگلیس با درنظر گرفتن تنزل فشار گاز درشبر های لوله‌کشی گاز درسراسر کشور قبلا نیز زنان خانه‌دار را دعوت کرده بود که بجای استفاده از اجاق های گاز و غذا های قابل طبخ برروی‌این اجاقها ـ موقتا به سراغ چراغ های نفتی و غذاهایی‌که میتوان بااین وسایل طبخ کرد بروند.

بوتو ارتش‌را به صحنه سیاست پاکستان‌بازگردانده‌است

کشف اسلحه عراق از توطئه کودتا برضدبوتو پرده برداشت

راولپندی ـ روزنامه‌پاکستان تایمز گزارش داد که یک قطار مخصوص که در آن سلاحهای ساخت شوروی کشف شده در سفارت عراق در اسلاآباد به‌معرض نمایش گذاشته شده است بزودی برای نمایش دادن این سلاحها در سراسر پاکستان به‌حرکت در خواهد آمد . سلاحهای مذکور ۹ روز پیش در سفارت عراق در پاکستان کشف شده است .

طبق گزارش پاکستان‌تایمز قطار حامل سلاحهای کشف شده در سفارت عراق قرار است به ۱۹ شهر در چهار استان پاکستان سفر کند.

خبرنگار سیاسی‌این‌روزنامه نوشته است کشف اسلحه قاچاق در سفارت عراق در اسلام‌آباد از توطئه‌ای که قرار بود برای برپا کردن یک کودتا جهت سرنگون کردن حکومت فدرال پاکستان به رهبری بوتو به مرحله‌اجرا گذاشته شود پرده برداشته است : این دسیسه ازپشتیبانی شوروی برخوردار بوده وعراق با نقشی که دراین‌میان برعهده گرفته بود ثابت کرد که خود را به عامل اجرای دسایس قدرتهای بیگانه‌ای که‌درگذشته نیز از دست زدن به بازیهای مشابه پروانداشته و دراینکار دچارتردید نشده‌اند تبدیل کرده است .

در اینحال گزارش دیروز خبرگزاری رویتردایربراینکه یک قطار مخصوص ارتش پاکستان که قرار بود تعدادی از نیرو های پاکستانی را به نقطه آشوب زده بلوچستان پاکستان ببرد روز گذشته از خط خارج شده است ـ مورد تایید منابع رسمی قرار نگرفته است . گزارش‌رویتر حکایت از این داشت که در جریان خارج شدن قطارحامل سربازان پاکستانی از خط ۴ نفر کشته و ۷ نفر دیگر زخمی شده‌اندواین‌حادثه نزدیک‌شهر یعقوب‌آباد ـ در ۴۰۰ کیلو ـ متری شمال‌راولپندی ودرخط آهنی‌که به‌کویته مرکزبلوچستان پاکستان منتهی میشود به وقوع پیوسته است .

خبرگزاری آسوشیتد پرس ضمن تفسیری درباره اوضاع پاکستان نوشته است ذوالفقار علی‌بوتو رئیس جمهوریاکستان در تلاش خود برای‌خنثی کردن نیرو های سیاسی مخالف‌دولت سرانجام حاضر به پرداختن قیمتی شده که در گذشته همواره نتایج شومی برای سیاستمداران این کشورداشته است . این قیمت عبارت از بازگرداندن ارتش به صحنه سیاست پاکستان است .

بوتو و غلام مصطفی خوار فرماندار پنجاب یکماه پیش ضمن یک جلسه گفت وشنود هردو تاکید کردند که آنها برای فرونشاندن مخالفت های خان‌عبدالولی‌خان رهبر خشم ـ آلود حزب ناسیونال عوامی در استان مرزی شمال باختری و استان بلوچستان پاکستان‌نیازی به کمک ارتش ندارند . حزب ناسیونال عوامی که به‌شوروی گرایش دارد تا چند روز پیش زمام رهبری حکومت های‌محلی را در دو استان مذکور برعهده داشته است و حزب اکثریت خلق که بوسیله شخص بوتو رهبری می شود طرفداران چندانی در استان های یاد شده ندارد . مضافا تعداد نمایندگان حزب خلق در مجلس‌های‌محلی استان مرزی شمال باختری و استان بلوچستان نیز ناچیز است .

اخبارکوتاه‌جهان

سفر برژنف به امریکا

● نیویورک ـ مجله «نیوزویک» در شماره اخیر خود نوشته است که لئونید برژنف دبیر اول حزب کمونیست شوروی اظهار علاقه کرده است در اوائل تابستان آینده به واشنگتن سفر کند .

قبلا قرار بود مرد شماره یک کرملین دربهار سال جاری از آمریکا دیدن کند ولی بعدا سفر را به پائیز ۱۹۷۳ موکول کرد .

محافل سیاسی واشنگتن اظهار داشتند باحتمال زیاد «آناتولی‌دوبری‌نین» سفیر شوروی در آمریکا که اکنون بمسکو بازگشته مقدمات بازدید دبیر کل حزب کمونیست شوروی را از واشنگتن فراهم میکند .

بازداشت رهبر سپتامبر سیاه

● تل‌آویو ـ روزنامه داور چاپ‌تل‌آویو در شماره امروز خود نوشته است : رئیس سازمان اطلاعاتی سازمان چریکی الفتح بوسیله ماموران امنیتی اردن بازداشت شده‌است. این روزنامه در گزارشی با تیترهای درشت نوشته است که شخص بازداشت شده ابوداود یکی از سران‌سازمان چریکی سپتامبر سیاه است . این شخص هنگامیکه با اتومبیل از مرز سوریه وارد اردن میشد همراه با بیست نفر از همکارانش بازداشت شده است .

مرگ «نخست وزیر» مافیا

● نیویورک ـ فرانک «کوستلو» یکی از رهبران بزرگ سازمان مخوف «مافیا» دیشب در ۸۲ سالگی در بیمارستان نیویورک درگذشت .

«کوستلو» که از وی بعنوان «نخست‌وزیر» سازمان نام برده میشود سابقا یک ماشین عظیم قاچاق الکل را به آمریکا اداره میکرد . وی در سال ۱۹۱۵ باتهام حمل اسلحه غیر مجاز به ده ماه زندان محکوم شد در سال ۱۹۵۳ نیز از آنجا که حاضر نشد در باره دارائی خود که به چند میلیون بالغ میشد در کمیسیون کنگره توضیحاتی بدهد به ۱۸ ماه زندان محکوم شد .

کمك امریکا به شورشیان ایرلند

● بلفاست ـ ماموران اطلاعاتی انگلیس گزارش دادند که نظامیان سابق آمریکائی که بسیاری از آنها از جنگ ویتنام بازگشته‌اند ، فنون جنگ های چریکی را به افراد سازمان غیر قانونی ارتش جمهوریخواه ایرلند میاموزند. این‌گزارش حاکیست که دولت آمریکا ماموران خود را برای تحقیق درباره این موضوع به ایرلند جنوبی و ایرلند شمالی فرستاده است .

آزادی دانشجویان مصری

● کویت ـ رادیو کویت گزارش داد که مقامات امنیتی مصر عده‌ای از دانشجویان مصری را که بسبب شرکت در اغتشاشات اخیر دانشگاه های این کشور بازداشت شده‌بودند آزادکردند .

رادیو قاهره گزارش داد که نمایندگان دانشجویان مصری از دانشجویان بازداشت شده ملاقات کردند و مشاهده کردند که با آنها با ملایمت رفتار شده است .

ویتنام شمالی برای اسرای امریکا لباس‌خرید

وان‌تیوونخست‌وزیرویتنام شمالی ملاقات می کنند

واشنگتن ـ «وان‌تیو» رئیس جمهوری ویت‌نام جنوبی در یک مصاحبه تلویزیونی که دیشب از شبکه تلویزیون آمریکا انتشار یافت گفت با ملاقات با «فام‌وان دونگ» نخست‌وزیر ویت‌نام شمالی مخالف نیست . وان‌تیو همچنین گفت ممکن است در آینده نزدیک بین هانوی وواشنگتن روابط‌سیاسی برقرار شود .

«وان تیو» منکر نقض قرارداد آتش بس از طرف نیرو های ویت‌نام جنوبی شد و گفت در حالی که ویت‌نام شمالی در بکار بستن مفاد این قرارداد سوءنیت نشان می دهد ماتمام کوشش خود را برای رعایت‌آن بکار می بریم .

وان‌تیوگفت‌که دولت‌سایگون بابرقراری مناسبات سیاسی‌بین واشنگتن و هانوی مخالف نیست ودر آینده بین سایگون و هانوی‌نیز‌روابط عادی‌دیپلماتیک برقرار خواهد شد .

بیست نفر دیگر از اسیران جنگی آمریکا که توسط مقامات ویت‌نام شمالی آزاد شده‌اند وارد پایگاه کلارک در فیلی‌پین شدند . باین ترتیب از یک هفته قبل تاکنون جمعا ۱۶۳ اسیر آمریکائی آزاد شده‌اند. کلیه اسیرانی که دیروز آزاد شدند در سال ۱۹۶۶ و ۱۹۶۷ اسیر شده بودند و هیجده نفر آنها خلبان هواپیما های‌شکاری هستند .

سومین گروه اسیران جنگی آمریکا یک هفته دیگر آزاد خواهند شد .

مقامات ویت‌نام شمالی قبل از آزادی اسرای جنگی برای‌هر یک از آنها در حدود۲۸۵تومان لباس خریده‌اند . اسیرانی که دیروز وارد پایگاه کلارک‌شدند برخلاف دسته های قبلی اشتهای زیادی داشتند .

آنها ۲۱ «استیک» ۸۵ عدد تخم‌مرغ و مقدار زیادی دسر خوردند این دسته برخلاف اسیران جنگی قبلی رغبتی به بستنی نشان نمی دادند بلکه شیرینی های شکلات‌دار رابه بستنی ترجیح میدادند .

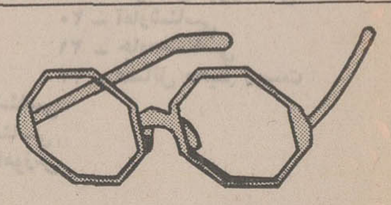

یکماه اسفند ۲۰ درصد تخفیف

عینک‌سازی نورمبتکر تخفیف عینک درایران طبق معمول ۳۷ ساله آخرین مدل عینکهای طبی و آفتابی زنانه ومردانه ۱۹۷۲ وشیشه های نشکن‌وبی‌وزن که‌ایده‌آل کودکان و کسانیکه چشمهایشان را عمل نموده واز سنگینی شیشه‌های معمولی رنج میبرند وآخرین اختراع اپتیک آمریکا شیشه‌های طبی فتوکرمیک که‌درشب وسایه بیرنگ ودرآفتاب اتوماتیک دودی گشته و همچنین شیشه های طبی زایس ـ رودنستوک ـ بوش و امریکن اپتیکال را وارد و در تمام ماه‌اسفند ۲۰درصد به‌مشتریان محترم خود تخفیف میدهد.

ساعت کار ۸ صبح الی ۹ شب یکسره
جمعه ها ۹ صبح الی ۱۳
عینك‌سازی نور ـ لاله‌زارمقابل پیرایش‌ـ تلفن۳۱۵۴۴۲

مدرسه عالی علم وهنر

طبق تصویب هشتاد وهشتمین جلسه شورای عالی گسترش آموزش عالی وزارت علوم وآموزش عالی مدرسه عالی علم وهنر دراصفهان تاسیس‌گردید. دانشکده مذکور (LIBRAL ARTS COLLEGE) در سال اول دارای سه رشته ریاضیات واقتصادی و حسابداری میباشد و بدارندگان دیپلم کامل متوسطه رشته‌های ریاضی‌وطبیعی وادبی پس‌از چهار سال تحصیل با موفقیت درجه لیسانس داده خواهد شد. رشته های دیگر درسال های بعد بتدریج تشکیل میشود . موسسه غیر دولتی است و اکثریت قریب به تمام استادان آن کسانی هستند که سالهای متمادی دردانشگاههای اروپا و آمریکاتدریس کرده‌اند وازلحاظ کیفیت با استاندارد بین‌المللی درجه اول و از این جهت‌منحصرا کسانی برای‌تحصیل پذیرفته میشوند که بطور تمام وقت و باعشق و علاقه طالب علم باشند . تاریخ ثبت نام و شرائط پذیرش بعدا اعلام خواهد شد.

آ ـ ۲۰۴۵۳

علاقمندان زبان انگلیسی

انگلیسی را در انگلستان بین مردم انگلیسی زبان درمدت کمی بهتر و سریع‌تر میتوان آموخت

INTERSCHOOL INFORMATION SERVICE

نماینده رسمی مدارس زیر در ایران

ANGLO-CONTINENTAL SCHOOL OF ENGLISH
AND INTERLINK SCHOOL OF ENGLISH

اطلاعات کامل راجع به کلاسهای مختلف سمعی و بصری برای محصلین مقدماتی تاسطح عالی و همچنین پانسیون نزد خانواده‌های انگلیسی در تمام مدت سال در شهرزیبای برنموس در اختیار شما میگذارد .

جهت اطلاعات بیشتر و رزرو محل با نماینده رسمی ایران ـ طهران صندوق‌پستی شماره ۱۲،۱۵۵۷ و یا غیراز ایام تعطیل فقط از ساعت ٤ الی ۷ بعدازظهر با تلفن ۶۳۵۳۱۵ تماس حاصل فرمائید

از فرصت استفاده نمائید

Romeo
Styled for
DURABILITY & COMFORT

پیراهن مردانه رمئو با تخفیف کلی در فروشگاه گراندوشس میدان مخبرالدوله.
از فرصت استفاده نمائید
پیراهن مردانه رمئو که از حیث دوخت و دوام بی‌نظیر است با تخفیف کلی از فروشگاه گراندوشس میدان مخبرالدوله خریداری نمائید.
از فرصت استفاده نمائید
پیراهن مردانه رمئو با تخفیف زیاد از فروشگاه گراندوشس میدان مخبرالدوله تا تمام نشده خریداری نمائید .
از فرصت استفاده نمائید
پیراهن پاره نشو مردانه رمئو با تخفیف‌کلی برای مدت کوتاه در فروشگاه گراندوشس میدان مخبرالدوله .
از فرصت استفاده نمائید
پیراهن مردانه رمئو با قیمت باور نکردنی فروشگاه گراندوشس میدان مخبرالدوله

بزرگترین جایزه تاریخ اعانه ملی
چهارشنبه همین هفته اعلام میشود

درمسابقات فوتبال قهرمانی باشگاههای تهران:

راه‌آهن صفر ـ گارد صفر

آتش‌نشانی وتهران نیز مساوی شدند

حسین راغفر ، دروازبان تیم راه‌آهن ، گرچه مورد حمله سخت‌تیم گارد قرار نگرفت ، در چند نفوذ فورواردهای مهاجم بخوبی از دروازه خود دفاع کرد .

در دنباله مسابقه‌های فوتبال قهرمانی باشگاههای تهران ، بعد ازظهر دیروز دو مسابقه انجام‌شد. آتش‌نشانی وتهران در دیدار نخست با نتیجه ۲بر۲ مساوی شدند. وگارد وراه‌آهن پس از ۹۰ دقیقه بازی بدون به ثمر رساندن گل ، زمین مسابقه را ترک گفتند .

راه‌آهن و گارد

دیداردوتیم فوتبال‌گارد وراه‌آهن بدون گشوده شدن دروازه دو طرف پایان یافت .

راه‌آهن گرچه در نیمه دوم‌برتری نسبی برگارد نشان داد و درچند مورد فورواردهای آن دروازه‌گارد را تهدید کردند ولی موفق به گشودن دروازه حریف نشدند .

اواخر مسابقه ، در دقیقه ۷۷ راه‌آهن ، بار دیگر با بداقبالی مواجه گشت و در نفوذی ازمیانه زمین علی‌قلیان پاس زیبائی را از میان دو دفاع بمجناح راست و حسین الماسی فرستاد.

الماسی بافرار سریع زاویه خود را بادروازه گارد کاهش داد و درآخرین نقطه از فاصله ۱۰متری دروازه محمد جهانی را مورد شلیک قرارداد وتوپ پس از پرواز به سوی دروازه گارد ، با تیرک عمودی سمت چپ دروازه برخورد کرد.

آتش‌نشانی و تهران

در نیمه نخست این مسابقه پیروزی بازیگران آتش‌نشانی با نفوذ این تیم روی دروازه تهران، وسیله خسرو بهزادی و احمد درخشنده مسلم گردید و دروازه تهران گشوده شد . بازیگران تهران گرچه در این نیمه تلاش زیادی برای رامیافتن به دروازه حریف نشان دادند ولی نتیجه‌ای بدست نیاوردند .

نیمه دوم تیم تهران بطور کلی چهره برتری نشان داد و ۲ گل خورده را با دو گل زده جبران کرد وسرانجام مسابقه بانتیجه ۲بر۲ پایان گرفت .

بازی خدا حافظی احتشام‌زاده

بعد از ظهر روز چهارشنبه این هفته سپهبد حجت کاشانی سرپرست سازمان تربیت‌بدنی جوائز و کاپ های برندگان مسابقات تنیس روی میز دهه انقلاب را بین آنان تقسیم خواهد کرد .

در همین روز امیر احتشامزاده قهرمان چندین ساله تنیس روی میز ایران بازی خدا حافظی خود را باعلیرضا حجازی قهرمان مسابقات انتخابی تنیس روی میز برگزار خواهد کرد.

احتشام زاده از آن پس باسمت مربی تیم ملی به تربیت استعداد های جوان خواهد پرداخت .

پیروزی تیم اتریش

تیم ملی اتریش در یک دیدار دوستانه فوتبال ، تیم هاجدوک شهر اسپیلت در یوگسلاوی را بانتیجه یک برصفر شکست داد . تنها گل مسابقه را گالوس از اتریش در دقیقه ۱۴ به ثمر رساند ۷۰ هزار تن تماشاگر در این مسابقه حضور داشتند.

پیروزی سانتوز در مصر

تیم فوتبال باشگاه سانتوز که اکنون مشغول انجام یک سفر به دور دنیاست ،دیروز درقاهره با تیم اسپورینگ مصر روبرو شد و به پیروزی رسید .

نیمه اول مسابقه دو تیم بدون ردوبدل‌شدن گل پایان یافت، در دقیقه ۶۰ «دلو» یار معروف سانتوز اولین گل تیمش را از فاصله ۳۰ متری به تور دروازه تیم اسپورینگ کوبید . پلمسلطان فوتبال جهان نیز که در این سفر سانتوز را همراهی میکند، در دقایق ۶۷ و ۷۰ دو گل خیره کننده را به ثمر رساند و ۹۰ هزار تماشاگر استادیوم جمال عبدالناصر را در شگفتی و اعجاب فرو برد.

۵ دقیقه بعد زی کارلوس یار دیگر سانتوز گل‌چهارم سانتوز رابه‌ثمر رساند و هنوزفوتبالیست های تیم اسپورینگ قاهره از حالت بهت ٤ گل پیاپی بیرون نیامده بودند که «جیرداکوستا» یار خط حمله برزیل دردقیقه ۸۵ گل پنجم سانتوز رادردروازه تیم مصری جای داد .

درانتظار نبرد

استه‌آوا وعقاب

بازیکنان و سرپرستان عقاب به پیروزی خوداطمینان‌دارند

هفته گذشته تیم اسپارتاک از کشور چک‌اسلواکی چهار مسابقه باتیمهای تهران برگزار نمودو بدون‌باخت کشور ما را ترک کرد.

بلافاصله تیم استوای رومانی برای انجام چند مسابقه بتهران آمد و اولین مسابقه خود را باتیم منتخب تهران که در واقع نامزدهای تیم ملی هستند مسابقه دادو مساوی شدند.

دومین مسابقه امروز در امجدیه باجوانان‌برگزار میگردد وسومین مسابقه روز چهارشنبه دوم اسفند انجام خواهد شد و جمعه آینده هم چهارمین مسابقه آن انجام خواهد یافت.

پیش‌بینی میشود که روز چهارشنبه (پس‌فردا) نبرد جالبی بین استه‌آوا وعقاب درگیرد و علاقمندان فوتبال شاهد یکی از مسابقه‌های نسبتا جالب سال باشند.

مصطفی عرب کاپیتان سابق تیم ملی ایران بخبرنگار ماگفت : تیم استوا قهرمان رومانی تیم بسیار خوبی‌است ومن اطمینان دارم تماشاگران مسابقه جالبی را تماشا خواهندکرد.

قلیچ‌خانی کاپیتان فعلی تیم ملی اظهار داشت : تیم عقاب اگر بدشانسی نیاورد می‌تواند تیم استوارابا همه قدرتش شکست بدهد.

وفاخواه کاپیتان تیم منتخب تهران در این زمینه گفت: ما استوا راسرسری نمی‌گیریم ـ اگر بیازی گذشته آن دقت کنیم می‌بینیم که تیم تهران با شانس از جلوی‌آن گریخت ونتیجه با عقاب هرچه باشد تماشاگران‌را راضی خواهد کرد .

اسمعیلی بازیکن قدیمی تیم عقاب گفت : علی‌پروین و همایون بهزادی اگر در تیم عقاب بازی کنند جای خالی لواسانی را در تیم ماپر می‌کنند وامیدوارم که در مبارزه پیروزی ازآن عقاب باشد.

حسین فکری مربی تیم عقاب معتقد است‌مسابقه استوا وعقاب یک جنگ خواهد بود و در این جنگ تیمی پیروز خواهد شد که زودتر حمله کند وازفرصتها استفاده نماید.

علیزاده سرپرست تیم عقاب گفت : پیروزی ازآن عقاب خواهد بود!

مسابقات والیبال قهرمانی باشگاههای تهران

۹ تیم در مرحله نهائی

مقابل یکدیگر قرار میگیرند

دور نیمه نهائی مسابقه ـ های والیبال پسران ، قهرمانی باشگاههای تهران پایان یافت و از بعد از ظهر فردا مرحله نهائی این مسابقات با شرکت ۹ تیم به شکل دوره‌ای در ورزشگاه محمد رضا شاه‌آغاز میشود .

تیم های والیبال پرسپولیس، عقاب ، دژبان و سپهر ، پس‌از پشت‌سر گذاردن مرحله نیمه نهائی به دور نهائی صعود کردند و در این مرحله همراه ۶ تیم‌اول‌مسابقات سال‌گذشته مسابقه های سال جاری را برگزار خواهند کرد .

سال گذشته ۶ تیم :هما، تاج ، پاس ، برق ، ایران امروز و دخانیات به دسته اول راه یافته بودند و امسال‌بدون شرکت در مرحله های‌مقدماتی و نیمه نهائی ، دورنهائی را با شرکت ٤ تیم اول از دسته‌دوم برگزار میکنند .

دخانیات ، قهرمان والیبال باشگاههای تهران در این مسابقه ها شرکت ندارد و بدین ترتیب دور نهائی را۹ تیم‌برق، عقاب،تاج،پاس،شهپر، ایران امروز ، هما،پرسپولیس و دژبان برگزار خواهند کرد. بعد از ظهر فردا ، تیمهای برق و پرسپولیس نخستین مسابقه دورنهائی را در ساعت ٤:۳۰ بعد از ظهر دورزشگاه محمد رضا شاه آغاز میکنندو در دیداربعد عقاب‌وهماروبروی یکدیگر قرار میگیرند .

این مسابقه ها تا روزشنبه ۵ اسفند ماه در ورزشگاه محمد رضا شاه‌واز روزیکشنبه ۶ اسفند در ورزشگاه شماره ۲ فرح برگزار میشود .

مسابقه کلی در اندونزی

محمدعلی کلی قهرمان پیشین مشت‌زنی سنگین وزن‌جهان، در اردیبهشت ماه آینده در شهر جاکارتا باروودی‌لابرز قهرمان سنگین وزن هلند روبرو خواهد شد . مدیر برنامه‌های لابرز که این خبر را در اختیار خبرگزاریها گذاشت ، همچنین‌اعلام کرد که روز سه‌شنبه (فردا) قراردادهای لازم این نبرد با حضور نمایندگان شورای مشت‌زنی آسیا و دولت اندونزی و نیز نمایندگان در روتردام امضاء خواهد شد.

لابرز حریف آینده کلی در ماه گذشته از جوباگنرحریف هفته گذشته کلی با امتیاز شکست خورده بود.

تلویزیون
نوبل
NOBEL

گروه‌شرکتهای‌تولیدی‌وارداتی ماشین‌آلات‌راه‌سازی‌وساختمانی
ارکان ماشین ـ ونک
ماشین رول ـ رولر
خیابان‌آیزنهاور ـ مقابل دانشگاه آریامهر شماره ٦۲۸ و ٦٤٦
تلفن : ۹۵۹۰۷۸ ـ ۹٦۲٤۵۹ ـ ۹۵۲۸۹۹ ـ ۹۵۹۰۰۲ ـ ۹۵۸۵۵۵

بزودی
عشق در استانبول
سینماسکوپ ـ رنگی

بزرگترین جایزه تاریخ اعانه ملی
چهارشنبه همین هفته اعلام میشود

PHILIPS
علامت برتری واطمینان

۸۰
۸۰
۸۰
تلویزیون
فیلیپس
به ۸۰ سال
تجربه جهانی فیلیپس متکی است

قابل‌توجه مشتاقان‌خانه خدا وبقاع متبرکه
سازمان توریستی ومسافرتی
اریانت تقدیم مینماید
حج عمره : زیارت خانه خدا
بازدید از دمشق (شام) جده ـ مکه‌معظمه ـ مدینه‌منوره ـ قاهره ـ اسکندریه ـ بیروت
حرکت جمعه ۲۵ اسفند ماه ۱۳۵۱
مدت ۲۰ روز قیمت ۵٤۵۰ تومان
آدرس : خیابان ویلا شمالی‌شماره ۳۳۹ الی ۳٤۵ تلفنهای اطلاعات و ذخیره جا ۸۲۷۰۲۷و۸و۹ دفترمرکزی اریانت‌جمعه تا ظهر باز است

تعدادی‌داوطلب‌بامشخصات زیر (ازطریق آزمایش‌کتبی و مصاحبه) جهت یك دوره تعلیمات دو ساله در رشته مکانیك یا الکتریك هواپیما مورد احتیاج است :
۱ ـ تابعیت دولت شاهنشاهی ایران
۲ ـ داشتن دیپلم‌کامل متوسطه دررشته‌ریاضی
۳ ـ داشتن برك خاتمه خدمت وظیفه یا برك معافیت دائم
٤ ـ حداکثر سن ۲٦ سال
۵ ـ نداشتن کسان تحت تکفل (مجرد بودن)
٦ ـ نداشتن پیشینه بد طبق گواهی‌سربانی کل کشور
۷ ـ در استخدام نبودن سازمان های‌دولتی و شرکتهای وابسته بدولت
۸ ـ مکالمه و نوشتن انگلیسی‌درحد خوب
(خواهشمند است چنانچه انگلیسی شما ضعیف است و قادر به مکالمه و نوشتن آن نیستید از مراجعه خودداری نمائید .)
۹ ـ سلامت کامل طبق گواهی پزشك‌شرکت
۱۰ ـ تعهد ۸ سال خدمت بعد از اتمام‌دو سال دوره آموزشی
داوطلبان در سال اول آموزش ۸۰۰۰ریال و در سال دوم ۹۰۰۰ بعنوان کمك هزینه تحصیلی دریافت خواهند نمود.شرکت‌در کلاسهاد رتمام ساعات‌آموزش اجباری است . پس از تکمیل و موفقیت‌در آموزشهای مربوطه و اخذگواهینامه نگهداری مقدماتی هواپیما و موتور ،طبق مقررات استخدامی شرکت حقوقی که کمتر از پانزده هزار ریال نخواهدبود دریافت خواهند نمود .
چنانچه دارای مشخصات فوق هستیدخواهشمنداست درخواست زیرراتکمیل نموده همراه با دو قطعه عکس ٤ × ۳فتوکپی‌شناسنامه، فتوکپی‌دیپلم‌متوسطه به‌صندوق‌پستی‌شماره ۱۲۷۷ـ۱۲تهران‌قسمت تعلیمات و حفاظت توسط پست سفارشی ارسال نمائید .
آخرین مهلت دریافت درخواست هاشنبه پنجم اسفند ماه ۱۳۵۱ خواهد بود . تاریخ ثبت نام بزودی در همین‌روزنامه اعلام خواهد شد .
(فرم درخواست جهت طی دوره تعلیمات مکانیسین هواپیما)

نام خانوادگی نام
محل صدور شناسنامه شماره شناسنامه
نام پدر تاریخ تولد
نوع گذرانیدن دوره خدمت وظیفه
نشانی فعلی شماره تلفن

ارمغان

شماره بهمن و اسفندماه منتشر گردید

گویندگان و نویسندگان ، اورنك ، جمال‌زاده ، یمینی ، رفیع ،اوژن ، پیمان یغمائی ، دکتر نقوی ، عارف ابطحی ، پروفسور ماخالسکی ، دکتر وحید ، دکتر حریری ، دکتر فرشید ورد ، دکتر قوکاسیان، گلچین معانی ، ادیب‌طوسی ، وفائی ، مژده ، تیمسارحمدی ، ترقی،یاور، همت، سپها ،روحی معمائی ، ساکت ، نسیم .

از فردا صبح
فقط در سینما
ب.ب
اثری سکسی و بی‌پروا

عصیان بلوغ

باشرکت: آلدورجیانی پیلارولاسکز ، ویکتوریازینی و روسانوبراتی

اخبار ، رویداد ها ، شایعات و گفتگو ها در

بازار سیاست

کوشش تهران در آزاد ساختن سرنشینان هلی‌کوپتر نیروی‌هوائی شاهنشاهی که در اسارت عراق بسر میبرند ، همچنان ادامه‌دارد و مقامات ایرانی اینک در انتظار اقدامات صلیب سرخ بین‌المللی‌نزد مقامات بغداد و وارد ساختن رهبران عراق در کسب اجازه به ملاقات و آخرالامر وادار ساختن بغداد به اعاده سه سرنشین هلی‌کوپتراند . استمداد ایران از صلیب سرخ بین‌المللی‌هفته گذشته از طریق شیر و خورشید سرخ صورت گرفت و انتظار میرود تا اواخر این هفته صلیب سرخ ، تهران را در جریان اقدامات خود در اجرای این استمداد قرار دهد .

***

برای تهیه مقدمات تاسیس سفارت جمهوری دموکراتیک آلمان دو دیپلمات از این کشور به تهران آمده‌اند . تهران‌و برلین دو ماه قبل به استقرار روابط سیاسی‌در سطح‌سفارت‌تصمیم گرفتند وحضور دو دیپلمات آلمان شرقی در تهران نخستین قدم عملی برلین در راه برقراری روابط با تهران است .
تهران نیز تاسیس هیئت سیاسی در سطح سفارت را در برلین در برنامه کار خود دارد . اما این اقدام زودتر از سال آینده تحقق نخواهد یافت .
تهران در حال حاضر درکلیه کشور های سوسیالیست اروپا به جز آلبانی و آلمان شرقی دارای سفارت‌خانه است و با تاسیس سفارت در برلین رقم هیئت های سیاسی ایران در اروپای شرق به هشت سفارت میرسد .

***

عبدالحسین حمزاوی سفیر ایران در ژاپن برای گزارش حوزه ماموریت خود به تهران آمده‌است و با توجه به‌تحولات سیاسی‌جنوب شرقی آسیا و بحران اقتصادی جهان ناظران امور برای گزارش او اهمیت خاص قائل‌اند .حمزاوی که ماموریت در ژاپن‌را درآستانه تغییر دولت و حکمت های سنتی محافظه‌کار در توکیو و همچنین فصل جدید همکاری های‌اقتصادی ایران و ژاپن آغاز کرد ، در ملاقات های‌خود با مقامات‌سیاسی و اقتصادی تهران آنان را در جریان آخرین تحولات در این زمینه ها قرارمیدهد . توکیودعوت تهران را به مشارکت در سرمایه گذاری های عظیم و جدید در ایران پذیرفته اما در عمل تاکنون قدم جدی برنداشته است . شاید حمزاوی در این زمینه حامل پیام هائی از توکیو برای تهران باشد.

***

تصمیم دولت کابل به شناسائی بنگلادش بنظر نمیرسد ، خللی به روابط دوستانه موجود میان افغانستان و پاکستان وارد کند. کابل شناسائی بنگلادش راروی ملاحظات سیاسی از چندین هفته قبل زمزمه میکرد و این تصمیم بدون اطلاع اسلام آباد نبود . اقدام کابل در هر حال با آنکه یک تحول استثنائی در شناخت رژیم داکابوسیله یک دولت‌مسلمان بشمار میرود سیاست و طرز تلقی کنونی کشور های مسلمان را نسبت به بنگلادش بار دیگر در بحث محافل‌جهان‌جای میدهد. ایران و ترکیه‌بنوبه خود تازمانی که اختلافات میان رهبران‌اسلام‌آباد و داکا حل نشود شناسائی بنگلادش را در نظر ندارند ـ سیاست دیگر کشور های مسلمان و غیر هم پیمان پاکستان نیز کم و بیش با چنین سیاستی منطبق است .

***

تهران تااین لحظه تصمیمی به مشارکت در کنفرانس‌آینده وزیران خارجه اسلامی که‌قرار است در اوائل فروردین آینده در تریپولی برگزار گرددا‌تخاذ نکرده و از قرائن چنین‌برمی‌آید که شرکت وزیر خارجه ایران در این کنفرانس که دبیرخانه کنفرانس بدون‌مقدمه محل تشکیل آنرا کشورلیبی انتخاب کرد تقریبا منتفی‌است. منابع سیاسی در تائید این پیش‌بینی حاشا نمیکنند که تصمیم‌به‌عدم‌شرکت در کنفرانس تریپولی ناشی از گله تهران‌از سیاست غیر دوستانه‌ایست که رژیم لیبی در دوسال اخیرنسبت به تهران دنبال کرد . موضوع شرکت یا عدم شرکت ایران در کنفرانس توپیولی از آن جهت مهم‌است که چندین کشور دیگر اسلامی نیز چشم‌به‌تصمیم تهران دوخته‌اند و اعتقاد آنان براین است بدون شرکت ایران که پایه‌گذار این اجتماع بوده تشکیل کنفرانس بی‌معنی‌است.

***

درمیان میهمانان متعددضیافت خداحافظی دیشب وزارت‌خارجه با ژوزف فارلند سفیر ایالات متحده حضور ولادیمیرپروفیف سفیر شوروی و کنورک‌لیلنفیلد سفیر آلمان فدرال جلب توجه میکرد . دعوت وحضورپروفیف در این ضیافت باتوجه به مقام مقدم‌السفرائی او بود .اماحضور سفیر آلمان در ضیافت دیشب علتش روابط نزدیکی است که لیلنفیلد با فارلند دارد .

کاهش مالیات حقوق ۲۰ هزار کارمند

اشل تازه مالیات حقوق‌کارمندان و مستخدمین دولت از فروردین‌ماه سال آینده بمورد اجرا درمی‌آید و پیش‌بینی شده است با اجرای اشل جدید مالیات حقوق بیش‌از ۲۰ هزار نفر کارمند دولت که از محل طرح یا برنامه حقوق‌دریافت میدارند ، کاهش خواهدیافت .
کاهش میزان مالیات حقوق کادر درمانی جمعیت شیرو خورشید سرخ ایران و موسسات خدمات اجتماعی و بنیاد نیکوکاری و اعضای کادرآموزشی دانشگاههای غیر دولتی که در شعاع ۱۲۰ کیلومتری تهران‌انجام وظیفه‌میکنند را نیز شامل میشود.
وزارت دارائی در اسفند ماه سال جاری دستورالعمل خاصی‌در موردکسر مالیات حقوق طبق اشل تازه صادر میکند و به ذیحسابهای دارائی در وزارتخانه ها و سازمانهای دولتی ابلاغ خواهد کرد .
این دستورالعمل در واقع مفاد تبصره لایحه اصلاح قانون مالیات های مستقیم است و ماخذمحاسبه مالیات حقوق فروردین ماه سال ۱۳۵۲ کلیه مستخدمین دولت خواهد بود.

تقلیل

طبق اشل تازه ، مالیات حقوق مستخدمینی که از محل اعتبارات طرح و یا برنامه حقوق میگیرند از ۱۰ درصد به ٦ درصد تقلیل داده میشود.
باین ترتیب مالیات حقوق کلیه مستخدمین‌دولت‌از آغاز سال‌آینده یکسان میشود و ماهانه تا ۲هزار تومان حقوق ٤ درصد و نسبت‌به مازاد آن تا هفتصد هزار ریـال ٦ درصد مالیات کسر خواهـد شد.
در حال حاضر عده‌ای از کارمندان یک وزارتخانه و یـا سازمان وابسته به دولت ۱۰درصد مالیات حقوق میدهند و دسته‌ای دیگر ٤ درصد مالیات پرداخت میکنند.
تمایز میزان مالیات ناشی ازمحل پرداخت حقوق آنان است ، کارمندانی که از محل طرح و برنامه حقوق میگیرند ۱۰ درصد و مستخدمینی که از محل‌اعتبارات عمومی حقوق دریافت میدارند ٤ درصد مالیات میدهند.

بخشودگی

براساس تبصره یک قانون فعلی مالیاتهای مستقیم ٦۰ درصد از مالیات حقوق کارمندان دولت که حقوق آنان از اعتبارات عمومی تامین میگردد بخشوده‌شده است .
معافیت مالیاتی‌حقوق، کارمندان طرحها را شامل نمیشود و این‌عده از کارمندان ده درصد مالیات خواهند پرداخت .
در قانون جاری ٦۰ درصد معافیت مالیاتی شامل حقوق تا هفتصد هزار ریال در سال است درحالیکه‌در اشل جدیدبرخورداری از این معافیت ۲٤۰ هزار ریال‌در سال تعیین شده است و با اجرای این اشل مالیات کلیه مستخدمین یکسان خواهد شد.

هوای تهران چند درجه کاهش می‌یابد

هواشناسی اعلام داشت:امروز یك جبهه هوای سرد ازمسیر شمالی ، جنوبی و غربی ، شرقی ایران عبور خواهد کرد .
این اداره پیش بینی کرد که نفوذ این سیستم از مسیر یاد شده پس از ورود به آسمان فلات ایران موجب کاهش‌درجه حرارت هوا خواهد شد .
هواشناسی اعلام داشت که جبهه هوای سرددر فلات ایران تنها می تواند بارندگی خفیفی ایجاد کند و درجه حرارت نیز بارسیدن هوای سرد حداکثر چهار درجه کاهش خواهدیافت.

از راست به چپ بانو خلعتبری ، ژوزف فارلند سفیر امریکا ، عباس خلعتبری وزیر خارجه و بانو فارلند در ضیافت دیشب وزارت خارجه .

سفیرامریکا نیمی ازقلبش رادرایران بجا میگذارد

وزیرخارجه : ایران‌وآمریکا هیچگاه این چنین به‌یکدیگر نزدیك نبوده‌اند

ژوزف فارلند سفیر در حال عزیمت ایالات متحده امریکا درایران درضیافت‌شامی‌که‌دیشب عباس‌خلعتبری‌وزیرخارجه برای خداحافظی بااو برپا کرد گفت که هنگام ترک تهران نیمی از قلبش را دراین کشور بجامی گذارد .
فارلند که شش هفته قبل بطور ناگهانی تغییر ماموریت یافت و برای‌احراز مقام دیگری به واشنگتن احضار گردید در سخنان کوتاه اما پراحساسی که درسر میز شام ضیافت خداحافظی وزیر خارجه ایراد کردبه‌اختصاراز‌تاریخ «پرافتخار» امپراطوری و تمدن ایران سخن گفت اما تاکید کرد انچه که امروز هرانسانی را که با نام ایران آشنائی دارد تحت تاثیر قرار میدهد آینده ایران و کوشش و تقلائی است که مردم ایران به رهبری شاهنشاه‌برای دست یابی به ان اینده باشکوه و پرفروغ‌از خود نشان‌میدهند.
فارلند از ایران بعنوان یکی از «هیجان انگیز ترین» کشور های جهان یاد کرد و افزود آنچه بیش‌ازهرچیز هربیننده‌ای را دراین سرزمین تحت تاثیر قرار میدهد عشق به ترقی و توسعه و ایجاد آینده در عمل و حرکت است .
او گفت ایران درمقایسه با همه کشورهای‌جهان از رشدی سریع‌تر از همه برخوردار است و این ، توام باگذشته پرافتخار ایران هرانسان را وادار میسازد که دل در گرو این کشور و مردم ان بندد .
فارلند از سخنان خودنتیجه گرفت‌که‌وی هنگام ترک هریک ازسه‌کشوری‌که‌قبلادران‌ماموریت داشت فقط ذره‌ای از قلبش را باقی گذاشت ، درحالیکه اینبار هنگام عزیمت از ایران نیمی از قلبش را دراین جا باقی می‌گذارد . اوگفت خدمت درتهران برای او افتخاری‌بس بزرگ بحساب میاید و خاطرات اقامت جزئی درایران به عنوان بخش عظیمی از خاطرات‌خوش زندگی او همواره پایدارخواهد ماند .

*** سخنان خلعتبری**

قبل‌از سخنان سفیر امریکا وزیرخارجه درتجلیل‌از خدمات فارلند سخن گفت . خلعتبری دراظهارات خود از تاریخچه روابط ایران و امریکا به اختصار یادکرد و توسعه روز‌افزون این روابط را برشمرد . خلعتبری تماس های نزدیک و دید و بازدید هائی را که در سال های اخیر میان رهبران ایران و امریکا صورت‌پذیرفته از عوامل مهم درخلق و توسعه روابط عالی کنونی میان دو کشور قلمداد کرد و تاکیدنمود ایران و امریکا هیچگاه همانند امروز این‌چنین‌به‌یکدیگر نزدیک نبوده‌اند .
درضیافت دیشب وزیر خارجه علاوه برسفیران عضو سنتو ، «انگلستان ، ترکیه و پاکستان» سفرای‌آلمان فدرال و شوروی نیز حضور داشتند .
روسای‌دومجلس، مدیر عامل شرکت‌ملی‌نفت ، وزیران دارائی وآبو برق ، چندتن ازمعاونان و مدیران کل وزارت خارجه از جمله دیگر میهمانان این ضیافت بودند.
«ازسرویس سیاسی اطلاعات»

دوره‌راهنمائی تحصیلی نقائص فراوان‌دارد

*** سناتور مصاحب : معلم ، مدیر ، بازرس واولیاء دانش‌آموزان میگویند این دوره نه معلم ورزیده کافی دارد نه ابزار کار**

*** سناتورفرخ:ماهی در بازار دانه‌ای صد تومان است اما خود شیلات ماهی‌ندارد**

مجلس سنا امروز جلسه علنی داشت ، این جلسه ساعت ۱۰ بامداد بریاست آقای مهندس‌جعفرشریف‌امامی تشکیل گردید
در آغاز این جلسه که آقای نخست وزیر و چندتن از وزراء حضور داشتند ، سناتور سید مهدی فرخ بعنوان‌پیش‌از دستور پشت تریبون قرار گرفت و ابتدا شکایات زندانیان مواد مخدررا تقدیم داشت و آنگاه گفت من‌از حضور آقای نخست وزیر در جلسه علنی استفاده میکنم و درباره گرانی ارزاق یادآوری هائی میکنم . البته آقای‌نخست وزیر در این باره مطالبی بیان کرده‌اند وا داماتی برای مبارزه با گرانفروشی بعمل خواهدآمد ولی متاسفانه هنوز نتیجه‌مطلوب از این کار بدست‌نیامده است . یک قسمت از گرانی ارزاق مربوط به شیلات است و همه میدانیم که ماهی دانه‌ای هشتاد و صد تومان بفروش میرسد . میگویند شیلات از هرتوری پنج هزار تومان میگیردواجازه صید میدهد ـبرای اینک‌خود شیلات هم ماهی ندارد و تمام ماهی هائی که‌دربازار بفروش میرسد، قاچاق است . البته من نمیدانم این موضوع تاچه حد صحت دارد ولی آنچه می بینیم این است که ماهی در بازار هست و صد تومان بفروش میرسد اما خود شیلات ماهی ندارد .
در دستور جلسه‌امروز ابتدا لایحه قرارداد الحاقی بقرارداد بین شرکت ملی نفت و شرکت پان‌آمریکن‌پیترولیوم کورپوریشن (شرکت نفت‌امرکو) مطرح‌گردید که پس‌از تصویب، لایحه بدولت ابلاغ شد .
سپس لایحه برنامه و بودجه کشور برای‌شور اول مطرح‌شد. سرانجام لایحه با پیشنهادات برای بررسی‌شوردوم به‌کمیسیون ارسال گردید .
در این موقع لایحه برنامه عمرانی پنجم برای شور اول مطرح شد و بتصویب رسید و برای شوردوم به کمیسیون فرستاده شد .

*** وضع محصلین**

سناتور دکتر شمس‌الملوک مصاحب هنگام بررسی لایحه برنامه‌عمرانی پنجم طی سخنانی که به تفصیل ایراد نموده بود، گفت در حال حاضر محصول برنامه های آموزشی ما درهیچ سطحی چنانکه باید ، مطلوب نیست و هم سطح کشور های مترقی نمی‌باشد محصلین ما درهیچ سطحی بقدر لازم مجهز نیستند و اغلب وقتی برای‌ادامه تحصیل‌به خارجه می‌روندمدتها که حداقل یکسال و در بعضی موارد به چند سال میرسد وقت صرف‌میکنندتاهم سطح‌محصلان بعضی از کشور های مترقی بشوند این نقص در همه‌دوره های تحصیلی مشهود است .
ناطق افزود دوره راهنمائی که همه تغییرات را روی آن بنانهاده‌اند فعلا نقایص زیاد دارد واین‌تنها گفته من نیست . معلم‌ها ، بازرس ها ، مدیران، اولیاء ، متخصصین و .. همه میگویند‌این دوره ها ، جزتعداد بسیار معدودی ، معلم ورزیده ندارد . ابزار کار ندارد ، کارگاه‌ندارد ، آزمایشگاه ندارد و این خود مسلم است که از چنین شیربی‌یال و دم واشکمی، کاری‌ساخته‌نیست . من نمی‌دانم اصولا با چه حسابی و با چه تجهیزاتی یک مرتبه برای ۵۸۰ هزار نفر محصل برطبق آمار وزارت آموزش و پرورش، کلاس راهنمائی بازکردند .

*** کارگرفنی و متخصص ماهر**

سناتور دکتر مصاحب گفت من در آمریکا دیده‌ام وقتی یک دوره یا یک روش تازه آموزشی را میخواهند باب‌کنند اولا بطور آزمایشی در چند مدرسه ویایکی دو شهرمدارسی با آن نظام دایر می کردند و وقتی از آزمایش نتیجه مطلوب گرفته میشد ، آنرا تعمیم می‌دادند . شما با چه تجهیزاتی یکباره در سراسر کشور اینکار را کردید ؟ در کلاسی که ۷۰ شاگرد دارد و معلم ورزیده هم ندارد ، کارگاه نیز ندارد ، چه کاری‌ساخته است وباچه‌معیاری می‌خواهید استعداد اطفال را بسنجید و آنها را به رشته های مطلوب هدایت کنید .
سناتور رضا جعفری در کلیات این لایحه بعنوان موافق صحبت کرد و با اشاره به ارقامی که برای قسمت های مختلف برنامه در طول پنج سال آینده از اعتبارات عمرانی به مصرف خواهد رسید و با ذکر اینکه اعتباراتی که در برنامه پنجم خرج خواهد شد معادل مجموع اعتباراتی است که‌در چهار برنامه گذشته بمصرف رسیده است ، نتیجه گرفت که برنامه‌پنجم‌عمرانی اهمیت‌خاصی دارد و ملت ایران را به‌دروازه تمدن بزرگ که منظور نظر شاهنشاه آریامهر است‌خواهد رسانید .

*** وام به شهرداریها**

سناتور رضا جعفری از سخنان‌خودنتیجه گرفت وگفت که در آخر برنامه پنجم تمام اطفال‌واجب‌التعلیم شهری و ۸۰ در صد اطفال واجب التعلیم روستائی‌بدبستان‌خواهند رفت ناطق در مورد عمران‌شهری و کمک به شهرداریها دربرنامه پنجم صحبت کرد و مزایائی‌که برنامه پنجم از این نظر دارد ، برشمرد و از دولت تقاضا کرد برای دادن وام به شهرداریها جهت‌اجرای‌طرح های عمرانی، در آئین‌نامه ، تسهیلات‌بیشتری درنظر بگیرد و در صورت‌امکان صندوق عمران شهری را که‌قبلا نیز در این‌باب تصمیم گرفته شد ، تشکیل دهد .

*** قیمت ها**

سناتور رضا جعفری درمورد حمایت مصرف کننده مصنوعات و فرآورده های داخلی که در برنامه پنجم پیش‌بینی شده ، تذکراتی‌داد و گفت باید برای حمایت مصرف کننده سعی کرد قیمت مصنوعات داخلی ترقی زیاد نکند .

*** توزیع عادلانه ثروت**

مهندس حیدرعلی‌ارفع نیزدر کلیات برنامه پنجم عمرانی‌کشور صحبت کردو ضمن تشریح‌هدف های برنامه یادآور شده است‌در جهت توجه به نیاز جامعه و اصول منشور انقلاب تدوین‌شده است و اجرای آن جامعه را بطرف رفاه بیشتر و استفاده از موهبت های خدادادی رهنمون خواهد کرد .
ناطق یادآور شد که در این برنامه دولت به توزیع عادلانه ثروت توجه کامل نموده و با توجه به افزایش جمعیت در۵ سال آینده از طریق اجرای سیاست‌اشتغال،حمایت کارگران در مقابل بیکاری های ناشی از تحول وپیشرفت تکنولوژی‌توسعه مشارکت زنان در فعالیت های اقتصادی اقدامات وسیعی‌صورت خواهد گرفت .

تاریخ وشرایط ثبت‌نام داوطلبان آزادامتحانات نهائی ششم متوسطه

وزارت آموزش و پرورش اعلام کرد که ثبت‌نام داوطلبان آزاد امتحانات نهایی ششم متوسطه رشته‌های مختلف برای خرداد آینده ، از فردا آغاز می‌شود و تا آخر فروردین ۱۳۵۲ ادامه خواهد داشت .
وزارت آموزش و پرورش تاکید کرده است که پس از پایان این مدت ، دیگر ثبت‌نام به عمل‌نخواهد آمد.
داوطلبانی که بخواهند بطورآزاد در امتحانات نهایی ششم متوسطه (خرداد ۱۳۵۲) شرکت کنند باید این مدارک را داشته باشند :
ـ فیش بانک دایر بر پرداخت حق‌الثبت به مبلغ ۵۰۰ ریال . این مبلغ در تهران به حساب شماره ۷۵۸ بانک مرکزی و در شهرستانها به حساب ادارات آموزش و پرورش در بانک ملی باید پرداخت شود.
ـ شناسنامه عکس‌دار که باید ارائه شود و مسئولان ثبت‌نام ، از روی آن رونوشت تهیه کنند و شناسنامه را بلافاصله مسترد دارند.
ـ مدرک قبولی پنجم متوسطه و یامدارک تحصیلی کلاسهای اختصاصی که طبق آراء شورای عالی فرهنگ (شورایعالی آموزش وپرورش) ، دارندگان آن‌میتوانند در امتحانات ششم متوسطه‌شرکت کنند.
ـ عکس ، شش قطعه مربوط به سال جاری .
امتحانات نهایی ششم متوسطه داوطلبان آزاد در محل‌هایی‌برگزار میشود که آن کلاس دردبیرستان های دولتی آن شهرستان دایر باشد.

*** مدارك اختصاصی**

وزارت آموزش و پرورش به ادارات آموزش و پرورش خاطر‌نشان کرده‌است‌که فارغ‌التحصیلان هنرستانهای صنعتی (۳ساله و٤ ساله و صنایع نظامی و صنایع روستائی)و بهیارمددکار ،میتوانند در امتحانات داوطلبان آزاد ششم طبیعی وریاضی شرکت کنند همچنین فارغ‌التحصیلان‌آموزشگاه های پرستاری که باکارنامه قبولی سوم دبیرستان دوره ۳ ساله آموزشگاه را طی کرده‌اندمیتوانند در امتحانات ششم طبیعی و ششم خانه‌داری شرکت جویند .
بعلاوه فارغ‌التحصیلان هنرستان رنگرزی سابق می‌توانند در امتحانات ششم طبیعی . فارغ‌التحصیلان دبیرستانهای سابق کشاورزی می‌توانند در امتحانات ششم متوسطه ، فارغ‌التحصیلان رشته‌های زراعت و باغبانی (دبیرستانهای کشاورزی) در امتحانات ششم طبیعی ، فارغ ـ التحصیلان هنرستان راه‌آهن در امتحانات ششم ریاضی ، فارغ‌ـ التحصیلان پنجساله متوسطه‌علمی سابق در هریک از شعب ششم متوسطه ، فارغ‌التحصیلان کلاس ثبت در امتحانات ششم ادبی ، فارغ التحصیلان دانشسراهای مقدماتی، کشاورزی و تربیت بدنی در امتحانات شعب ششم متوسطه دارندگان گواهینامه مدرسی در امتحانات ششم ادبی ، فارغ ـ التحصیلان‌رشته‌بهداشت آموزشگاه فنی نفت آبادان در امتحانات‌ششم طبیعی . فارغ‌التحصیلان رشته‌فنی این آموزشگاه که بامدرک سوم متوسطه وارد آن شده‌اند در ششم ریاضی و فارغ‌التحصیلان بازرگانی‌همین آموزشگاه در امتحانات ششم ادبی و فارغ ـ التحصیلان مدارس حرفه‌ای دختران در هریک از شعب ششم متوسطه ثبت نام کنند.
ضمنا فارغ‌التحصیلان هر یک از شعب ششم متوسطه می‌توانند در امتحانات متفرقه شعبه دیگر شرکت کنند. ثبت‌نام با پست بعمل نمی‌آید داوطلب باید شخصا مراجعه کند .
تاریخ برگزاری امتحانات ومحل حوزه‌های تهران بعدا اعلام‌میشود.

درسانحه بزرگ‌هوائی ۳۰۰ نفر کشته‌شدند

پراک ـ آسوشیتدپرس ـ یک هواپیمای روسی هنگام فرود آمدن در فرودگاه پراک سقوط‌کرد گزارش های‌اولیه‌حاکیست در این سانحه ۳۰۰ مسافر و سرنشین هواپیما کشته شدند . مقامات فرودگا- پراک از دادن هرگونه اطلاعی درباره فاجعه سقوط‌هواپیمای‌شوروی‌خودداری کردند .

طی مراسمی با حضور وزیر دادگستری

هفت‌هزارمین خانه انصاف گشوده شد

آقای صادق احمدی وزیر دادگستری‌امروزبنام نامی‌شاهنشاه آریامهر هفت‌هزارمین‌خانه انصاف کشور را در روستای دشت چهار پاره از توابع مسجد سلیمان گشود.
خبرنگار ما در اهواز گزارش‌داد: وزیر دادگستری در این مراسم که با حضور آقای سالوراستاندار و عده‌ای از قضات و مقامات‌محلی وروستائیان انجام‌شد اظهارداشت: آن روز که اولین اصل از اصول دوازده‌گـانه انقلاب شاه و ملت بموقع اجراء گذارده شد ، در حقیقت عدالت بمعنای واقعی کلمه چهره تابناک خود را به‌روستائیان نشان داد وامروز که در اجرای اصل نهم انقلاب پرچم عدل‌پهلوی در این نقطه از میهن عزیز ما برافراشته میشود مردم این‌سامان از یکی دیگر از مواهب عدالت‌گستری‌شاهنشاه‌آریامهر برخوردار میشوند.
برای من و همکارانم افتخار بزرگی است که در اجرای اصل نهم انقلاب توفیق پیدا کرده‌ایم ظرف مدت نسبتا کوتاهی تعداد خانه‌های انصاف را از سه‌هزار وششصد وشانزده به هفت‌هزار رسانیده و موجبات رضایت‌خاطر خطیر ملوکانه و مردم روستا را بیش از پیش فراهم کنیم.

تحرك بیشتر

وزیر دادگستری افزود : مسلما وظیفه ما به‌همین‌جا ختم نمیشود بموازات این فعالیتها وظیفه‌دار هستیم ضمن اصلاح قوانین وروش های موجود بافعالیت و تحرک بیشتری کندی کار دادگستری را نیز از بین ببریم وباخدمتگزاری صادقانه خود موجبات سرافرازی بیشتر کارکنان دستگاه قضائی کشور را فراهم نمائیم.
خوشبختانه ما هر روز گام تازه‌ای در این راه برمیداریم وبا فعالیت بیشتری که در تمامسازمان های قضائی کشور آغاز شده‌است مسلما آینده‌افتخارآمیزتری درپیش روی خود خواهیم داشت.
پس از سخنان آقای صادق احمدی ، اعضاء خانه انصاف دشت چهارپاره سوگند یاد نموده واعتبار نامه‌های آنان بوسیله‌وزیر دادگستری اعطاء و خانه انصاف مذکور شروع بکار نمود.

خبرهای کوتاه

اوامر ملوکانه

امور اجتماعی دربار شاهنشاهی امروز اطلاع‌داد: حسب‌الامر مبارك اعلیحضرت همایون شاهنشاه آریامهر مقرراست وزارتخانه‌ها و سازمانهای مختلف مملکتی‌و طبقات مردم ارزش تاجها و سبدهای گل که در فرصت های گوناگون نثارمی‌شودبه حساب ۷۸۱۰۰بانك‌ملی‌ایران «شعبه مرکزی »منظورومعادل تاج یاسبد گل وجه‌به‌حساب مذکور منظور گردد و ازبانك کارت مربوطه‌رادریافت وبه ضمیمه یك شاخه گل نثار نمایند .
وجوه جمع‌آوری‌شده به مصرف ساختمان درمانگاه ، مدرسه ، وسالن های ورزش خواهد رسید .

سفر اصفیاء به افغانستان

آقای صفی‌اصفیاء وزیر مشاورونایب نخست‌وزیر در امور اقتصادی باتفاق‌همسرش بامداد امروز ، برای‌دیداری رهسپار کابل شد و هنگام ورود ،بکابل مورد استقبال عده‌ای‌از مقامات افغانی از جمله آقای دکتر عبدالوکیل وزیر کشاورزی افغانستان قرار گرفت .

ملاقات سفیر امریکا با وزیر دربار

ژوزف فارلند سفیر ایالات متحده آمریکا دیروز با آقای امیراسدالله علم وزیر دربار شاهنشاهی در کاخ سعدآباد ملاقات وخداحافظی کرد .

ملاقات با وزیر تعاون

ظهر امروز سفیر جمهوری بلغارستان‌دردربار شاهنشاهی با اقای ولیان وزیر تعاون و امور روستاها ملاقات کرد.
دراین ملاقات امکانات همکاریهای دوکشور در زمینه صنایع غذائی مورد بررسی قرار گرفت.

شعبه جدید

یازدهمین شعبه‌جدید بانك رفاه کارگران در سال جاری صبح‌امروزدرسنندج باحضور اقای دکتر علی‌ابادی رئیس کل بانك رفاه گشایش یافت.

سخنرانی در روتاری

درجلسه‌هفتگی کلوب‌روتاری شمال که ساعت یک بعد از ظهرفرداد‌رهتل اینترکنتیننتال تشکیل میشود اقای حبیب ثابت تحت عنوان «پشتکار» عامل‌مهم‌موفقیت من سخنرانی خواهد کرد.

کنفرانس بین‌المللی راه آهن

امروز آقایان مهندس فاطمی مشاور راه‌آهن راجی مدیرکل حسابداری و نورزاد مدیر کل بهره‌برداری راه‌آهن دولتی ایران برای شرکت‌در کنفرانس بین‌المللی «ت.ث.د» رهسپار یونان شدند این کنفرانس که بمدت ۵ روز در شهر «آتن» ادامه خواهد داشت در باره حمل بار و مسافر راه‌آهن‌های بین‌المللی‌مذاکراتی انجام‌خواهد گرفت.

سفروزیردربار به‌سویس

حسب‌الامر مبارک شاهنشاه اریامهر بامداد امروز اقـای امیراسداله علم وزیر دربار شاهنشاهی به‌سوئیس عزیمت کرد .
گزارش خبرنگار ما حاکی است : اقایان دکتر مجیدی وزیرمشاوروسرپرست‌سازمان برنامه و هوشنگ انصاری وزیر اقتصاد نیز صبح امروز به سوئیس رفتند.

سپاسگزاری حاکم‌فجیره

حضرت‌محمدبن حمدالشرقی حاکم امارت فجیره طی نامه تشکرآمیزی به حضور والاحضرت شاهدخت شمس پهلوی ریاست عالیه جمعیت شیر و خورشید سرخ ایران از خدمات بیمارستان شیر و خورشیدسرخ درامارت‌مذکور سپاسگزاری نموده است.
حاکم فجیره دراین نـامه می‌نویسدجای‌بسی خوشوقتی استکه سپاس‌خودرابه‌حضور آن‌والاحضرت نیکوکار بخاطر گامهائی که درراه انسانیتو نوعدوستی برداشته میشود تقدیم دارم ... بیمارستانی که جمعیت شیر و خورشید سرخ ایجاد نموده کمک موثری به بهداشتو درمان‌ساکنان‌امارت فجیره میکند و جا دارد که تشکر مردم فجیره را نیز تقدیم دارم.

سفر دکتر اقبال

آقای دکتر اقبال تا دوهفته آینده به افریقای جنوبی سفر خواهد کرد در این سفر رئیس هیئت مدیره ومدیر عامل‌شرکت ملی نفت ایران از دانشگاه کشور مزبور دکترای افتخاری دریافت خواهد کرد.

بازگشت زند به مسقط

دکتر بهمن‌زند سفیرایران درسلطان نشین عمان که برای تقدیم گزارش حوزه ماموریت به تهران امده بود به مسقط بازگشت .

بیماری رئیس و قائم‌مقام

آقای دکـتـر عبدالعلی جهانشاهی رئیس کل‌بانك مرکزی ایران دیروز درحین کار دچار عارضه کسالت‌شد وبلافاصله تحت‌مداوا قرار گرفت‌و دکتر معالج‌وی‌توصیه کرد که ظر فچند روزآینده بطور کامل استراحت‌نماید.
ساعت دو صبح‌امروز نیز آقای عطاء سلمان پورقائم‌مقام بانك مرکزی دچار عارضه قلبی‌شد که بلافاصله برای معالجه به‌بیمارستان جم‌منتقل گردید ..حال آقای‌سلمان‌پور پس‌از معالجات روبه بهبود است .

بازدید دانشجویان کویتی از دانشگاه تهران

سی و یک تن ازدانشجویان رشته شیمی و زمین‌شناسی دانشگاه کویت که به تهران آمده‌اندعصردیروز ازآزمایشگاه های زمین‌شناسی دانشکده‌علوم دانشگاه تهران بازدید کردند.

اخبار خارجه

درشیلی گوشت انسان می‌فروختند

سانتیاگو ـ شیلی ـ یك مرد کرولال اهل سانتیاگو با خرید پنج کیلو گوشت‌ازقصابان‌بازار سیاه پلیس شیلی را در راه کشف یك‌ماجرای‌احتمالی‌قاچاق گوشت انسان می گذارد .
مرد کرولال طبق گفته پلیس هنگم خرید گوشت مست بوده وگوشتها را فورا به خانه میبرد تا زنش ناهار خوبی تهیه کند اما نگهداری این همه گوشت کار مشکلی بود و همسرمردلال آنرا بین همسایگانش تقسیم می کند .
همسایگان‌که دوچار شك و تردید شده‌بودند گوشت‌رابدقت آزمایش کرده‌بدین نتیجه می‌رسند گوشتی که‌مردلال‌ازبازار سیاه خریداری کرده گوشت آدم بوده‌است .
درهمین‌اثناء ساکنان یکی از حومه های پایتخت در نزدیکی قبرستان محل چمدانی را که محتوی تنه یك مرد بود پیداو موضوع‌را به‌پلیس اطلاع‌میدهد.
اکنون افراد پلیس‌درجستجوی سرودست وپاهای این جسد هستند تاشاید بتوانند هویت او راتشخیص دهند.بعقیده‌ء موران پلیس ظاهـرا فاش کرده‌اند گوشت انسن بطور قاچاق در بازار سیاه بجای گوشت گاوو گوسفند فروخته‌می شود .

یک‌دولفین امریکائی

اسرار سوخت اتمی شوروی را بدست آورد

نیویورک ـ «جولی سافر» روزنامه‌نگار معروف آمریکائی ضمن یک گفتار ٦۰ دقیقه‌ای از شبکه تلویزیون آمریکا فاش کرد که یک دولفین (دوفین) تربیت شده‌نیروی دریائی‌امریکا نوانسته است اسرار سوخت اتمی راکه‌شوروی ها در زیر‌دریائی های خودازان استفاده میکنند فاش کند .
بنا به گفته این روزنامه‌نگار «دولفین» تربیت شده طبق دستور نیروی دریائی امریکا توانسته‌استیک دستگاه‌موج‌گیر دریکی از بنادر شوروی که‌نام آن فاش نشده است کارگذارد وپس‌از چندین‌هفته‌این دستگاه را که حاوی اطلاعات مهمی برای سرویس های اطلاعاتی نیروی دریائی آمریکا بود بار دیگر دراختیارمقامات امریکائی قرار داده است .
سخنگوی نیروی‌دریائی آمریکا حاضر نشد اظهارات این روزنامه‌نگار را تفسیر کند .

دولفین ونیروی دریائی

از سال ۱۹٦۰ تحقیقات و مطالعات بسیار وسیعی روی دولفین درازمایشگاه های‌بسیار مجهزنیروی‌دریائی امریکاشروع شده است .
چون دولفین بخوبی‌و بسیار زود تربیت و رام انسان میشود چگونگی استفاده از این‌حیوان درزمینه جنگ های زیردریائی مورد مطالعه قرار گرفته است . از سال ۱۹٦۵ محققین بکمک تربیت کنندگان دولفین، مشغول انجام یک سری تمرین های گوناگون از قبیل ، یدک کردن مردان قورباغه‌ای، کمک‌کردن به کماندوهای غواص ، کشف مین های زیردریائی ، کشف زیردریائی دشمن و خیلی کار های دیگر می باشند .
همچنین درنظر است از دولفین ها برای کشتن مردان قورباغه‌ای دشمن همانطوریکه پلیس‌برای یافتن جنایتکاران و مجرمین سگهای شکاری را بکار میبرد استفاده گردد .
هم‌اکنون از دولفین ها برای ازبین بردن خرابکاران‌وغواصان دشمن استفاده شایانی میشود. همانطوری که می دانیم ناوهای بسیاری درجنگهای گذشته در اثر مواد منفجره‌ای که‌توسط غواصان دشمن در قسمت‌زیرین آنها گذاشته میشد از بین‌رفته ونابودمیشدند و برای جلوگیری ازاین‌خرابکاری ها اینک سعی میشودکه‌ازوجوددولفین استفاده شود و هم‌اکنون این حیوان را برای مبارزه با این خرابکاران تربیت می‌نمایند .

چیانکای‌شك در بستر مرك افتاد

هنگ‌کنگ ـ روزنامه «هنگ‌کنگ استاندارد» امروز گزارش داد که مارشال چیانکای شک‌رئیس جمهوری چین‌ملی‌دربستر مرگ افتاده‌و امیدی بزنده ماندن‌وی باقی‌نمانده است .
این روزنامه اضافه میکند که مارشال ۸٦ ساله در حال بیهوشی‌استو پزشکان‌معالجش ازبهبود وی قطع امیدکرده‌اند.

بانک‌های اصناف وبیمه بازرگانان

تحت‌نظر بانك مرکزی قرار گرفتند

منوچهر همامی

اسداله کریمی

از صبح امروز طبق اطلاعیه رسمی بانك مرکزی ایران ، مدیریت و اداره امور دوبانك خصوصی اصناف و بیمه بازرگانان مستقیما زیر نظر بانك مرکزی ایران‌قرارگرفت وبلافاصله از طرف این بانك دو کارشناس مجرب به‌مدیریت این دوبانك منصوب شدند .
آقای منوچهر همامی رئیس سازمان و پرسنل بانك ملی ایران مدیریت بانك بیمه بازرگانان و آقای اسدالله کریمی رئیس اداره نظارت ارز وسرپرست کارگزینی بانك مرکزی ایران مدیریت بانك اصناف را بعهده گرفتند .
نگهداری و اداره امور این‌دو بانك باستناد ماده ۳۹ قانون پولی و بانکی کشور برای مدتی در اختیار بانك مرکزی ایران قرار می گیرد.
اقدام فوق ، اثری در امور جاری این دو بانك ندارد و بانك مرکزی رسما اعلام کرده است که تمام شعبات این دو بانك آمادگی کامل برای‌انجام خدمات بانکی دارندو ظاهرا‌این وضع تارفع نواقص آن ادامه خواهد داشت و بانك مرکزی ایران نیز اعتبارات لازم رابرای تقویت این دو بانك پایدار ساخت و در اختیار مدیران جدید قرار داده است .
بنابراین بانکهای مزبور در روز های آینده ، با اعتبارات بیشتر در بازار پول فعالیت وسیع‌تری خواهند داشت .

پیش‌بینی هوا

هوای کرانه‌های دریای مازندران نیمه ابری . دربعضی نقاط گاهی ابری با بارندگیهای خفیف و پراکنده .
هوای آذربایجان ، خوزستان و شهرستانهای غربی ایران نیمه ابری که‌بتدریج ابری‌همراه با بارندگیهای پراکنده .هوای تهران نیمه‌ابری که در بعضی ساعات تمام ابری با رگبار های پراکنده بویژه در ارتفاعات
هوای بقیه نقاط و جزائر تنب و ابوموسی تا قسمتی ابری با گردوغبار محلی پیش‌بینی می شود. گرمترین نقطه در ۲٤ ساعت گذشته ایرانشهر با حداکثر ۲۹ و سردترین نقطه کرمان با حداقل ٦ درجه زیر صفر . حداکثر درجه حرارت تهران ۱۸ درجه بالای صفر و حداقل ۷ درجه بالای صفر بوده است .

میز گرد روزنامه اطلاعات درباره شهرهای ایران

یک مرد نمیتواند یک شهر بسازد!

بررسی کنندگان:
دکتر کاظم ودیعی ـ استاد شهرشناسی
مهندس پرویز کیائی ـ کارشناس معماری
دکتر گلستانی ـ استاد شهرسازی
مهندس غلامحسین مجتهدزاده ـ آرشیتکت
مهندس حمید میرخانی ـ آرشیتکت
مهندس محمدعلی اسدیان ـ آرشیتکت
مهندس نقی بیضاوی ـ آرشیتکت
حسین بحرینی ـ دانشجوی برنامه‌ریزی شهری
بهمن کردری ـ دانشجوی برنامه‌ریزی شهری
علی تیمورصدیق ـ دانشجوی برنامه‌ریزی شهری
احمد سعیدنیا ـ دانشجوی برنامه‌ریزی شهری
اصغر ارجمند ـ دانشجوی برنامه‌ریزی شهری

سمپوزیوم معماری امروز ایران، چندروزی است بمنظور بررسی شیوه‌های معماری امروز کشور و جستن راه‌حل‌هائی برای پیونددادن معماری اصیل ایران با تکنولوژی معاصر و دیگر ضرورت‌های زمان آغاز بکار کرده است.

روزنامه اطلاعات به لحاظ اهمیتی که برای مسائل شهری قائل است میزگردی با شرکت گروهی کارشناس برجسته معماری و شهرسازی بمنظور ارائه طریق در زمینه معماری و شهرسازی تشکیل داد که ذیلا مباحث این میزگرد را مطالعه می‌فرمائید.

ویژگی شهرهای بزرگ امروز جهان و لزوم نوسازی و ایجاد تاسیسات جدید، یک تجدیدنظر کلی و اساسی را در امر شهرسازی ضروری جلوه میدهد.

بیشتر کارشناسان و متخصصان مسائل شهری معتقدند برای تامین نیاز جامعه و ترسیم چهره آینده شهرها و مراکز برجمعیت یک فعالیت هم‌آهنگ و دسته‌جمعی بین مهندسان و معماران، جامعه ـ شناسان و سایر افراد آگاه، تنها راه حل برای تحقق نقشه‌ها و انجام طرحها میباشد.

بررسی مسائلی مانند حفظ خصوصیات سنتی شهرها و بازسازی و توسعه آن بدون آنکه به‌بافت‌های اصیل و بومی و تاریخی آسیب بزند، سالهاست موجب وحدت نیروهای علمی‌شده است و بگفته دیگر، امروزه کمتر صاحبنظری پیدا میشود که شهرسازی را در حیطه قدرت یک فرد یا حتی یک گروه کوچک بداند.

روزنامه اطلاعات بقصد نظرخواهی و یافتن پاسخی در این زمینه از عده‌ای کارشناسان و صاحبنظران دعوت کرد تا درچند جلسه به بحث و بررسی این مساله بپردازند که ما دراین‌شماره قسمتی از آنرا از نظرخوانندگان عزیز میگذرانیم:

دکتر ودیعی بحث این جلسه را با اشاره به شرایط اجتماعی آغاز کرد و گفت:

درگذشته بارها می‌شنیدیم که کار شهرسازی از عهده فلان صاحب تخصص برمی‌آید وبس، هنوزهم کسانی‌هستند که‌خودشان را شهرساز میدانند و مدعی‌اند قادرند یک شهررا بتنهائی وبدون نیاز بدیگران بنیاد بگذارند، و یا آنرا از نابسامانی نجات دهند.

سالهای‌سال گذشت تاسازمان‌های عمرانی و واحدهای تولیدی و مسئول و مراکز علمی خاصه دانشگاههای مختلف‌جهان ازجمله دانشگاه تهران باین واقعیت توجه پیدا کردند که شهرسازی رانمی‌توان بیک فرد سپرد، بلکه دانش صاحب قدمت و سابقه زیادتری میباشد ولی در ایران این فن کاملا جوان است.

اروپا بدنبال سالها پژوهش و تجربه تاریخی باین نکته آگاهی یافته که شهر سازی یك‌فعالیت دسته جمعی بحساب می آید و انجام آن از عهده یك مردحتی اگر بینش و قدرت خلاقه بی همتائی نیز باشد ممکن نیست. مساله مهم دراین موردایستکه دولت با برنامه ریزی های طرحها از پشتوانه مالی کافی برخوردار نباشند، حاصل کار جز بایگانی شدن آنها چیز دیگری نیست.

بنابراین باید در شهر سازی و اجرای طرح جامع سه اصل کلی مراعات شود که آنها را میتوان بدینگونه خلاصه کرد:

۱ـ تامین بودجه یا بهتر بگویم حمایت دولت برای سرمایه ـ گزاری اجرای طرح.

۲ـ در نظر گرفتن‌خصوصیات

در عکس، شرکت‌کنندگان در میز گرد معماری و شهرسازی روزنامه اطلاعات بهنگام بحث مشاهده میشوند.

شهرسازی یک مفهوم وسیع و گسترده دارد و مجموعه‌ایست از نیروهای هم‌آهنگ و همکاری متخصصان رشته‌های گوناگون.

تجربه نیز تائید کرده است که فقط چنین گروهی در مسیر یک تفکر علمی روشن و باهم‌اندیشی خود خواهند توانست به برنامه‌ریزی منطقی و تمربخش بپردازند.

پرهیز از تکروی

مهندس پرویز کیائی گفتگو را با طرح تفاوت طرز تفکی از شهرسازی در ایران و کشورهای بیگانه ادامه داد و گفت:

البته مفهوم‌شهرسازی درایران نسبت به سالهای گذشته‌اندکی تغییر کرده است، ولی هنوز یك تفاوت اصولی بین آنچه اروپائیان از این مسئله استنباط میکنند با طرز تفکر مردم ما وجود دارد.

بعنوان مثال شهر سازی به معنای گسترده‌اش در انگلستان بیشتر شناخته شده است. چون تاریخ این رشته از معماری و روشن و ایجاد هم آهنگی بین عناصر اجتماعی واقتصای شهر سازی را بصورت یك امرجدی تلقی کند و در اجرای آن بکوشد و اصولا شهر سازی را به‌جهات مختلف نباید به بخش خصوصی سپرد.

زیرا انجام چنین برنامه هائی نیاز بیك سرمایه گذاری وسیع دارد که کمتر واحد خصوصی از عهده آن بر می آیدودرثانی دولت ها با مسئولیت‌های خوداز هر بنیادخصوصی و انتفاعی‌دیگر بیشتر قادرند براساس‌احتیاجات جامعه و توجه به عوامل دیگر در حصول هدفهای خود درجهت تامین آسایش و رفاه عمومی اهتمام ورزند.

بنظر من یك سازمان مسئول دولتی فقط میتواند مسائل را دقیقا ارزشیابی کند و تشخیص بدهد که چه نقطه‌ای از شهر باید دوباره سازی شود و یا کدام ساختمان و بنا ارزش نگهداری و حفاظت دارد.

تجربه نشان داده است وقتی محسوب‌میشود ظهور و تکامل ماشین و فرآورده های‌آن‌مانند هواپیما، اتومبیل و بطور کلی سایر وسایل نقلیه است.

زمان ما زمان مرمت، شکستن مرز های‌قدیمی‌ومعیار های گذشته است و از همین جهت تفاوتی ژرف بین نیم قرن اخیر باقرنهای پیش به چشم میخورد.

شهر سازی جدید و طرح های ابتکاری کم‌و بیش‌باسخ به‌این نیاز مردم شهر نشین است زیرا با اجرای نقشه‌های منظم و ایجاد بنیاد هاست که انسان میتواند از اتلاف وقت وسرگردانی های ناشی از شهرنشینی جلوگیری کند.

سیاست شهر سازی‌وتدبیر زیستن در مراکز بزرگ‌جمعیتی مولود این نیاز پنهانی وعمیق است و در حقیقت معماران و شهر سازان گروه های دست اندرکار باتوجه به این‌مسائل است قصد دارند امکانات شهری را توسعه دهند که‌یکی ازاین چاره‌جوئیها منطقه‌ای کردن شهر ها بشمار میاید.

از سوی دیگر در اکثر موارد تصور میشود که شهر سازی یعنی خیابان بندی، مطالعه شبکه های مختلف ارتباطی و حداکثر ساختن فاضلاب شهر و یا ایجاد مترو و مسائل ترافیك است. در صورتی که پیش از بررسی این مسائل گروه های‌شهرساز باید کلیت محیط زیست را مورد سنجش قرار دهند واین همان نکته ایست که‌متاسفانه به‌آن کمتر توجه میشود.

روانشناسی شهرنشینی

مهندس غلامحسین مجتهدزاده ضمن بحث پیرامون شیوه‌های جدید شهر سازی و ارتباط آن باسایر دانشهای ارزنده امروز، لزوم توجه به‌بررسی خصوصیات یك شهرازنخستین مراحل طرح ریزی برای گروه متخصصان است و شهرسازان بیش از همه بیك آمار دقیق‌از چگونگی رشد جمعیت‌وتحولات احتمالی شهر از نظراقتصادی و سایر شئون دسترسی داشته باشند.

دانشگاه تهران اکنون سرگرم مطالعه وبررسی‌تهران های همه جانبه را تاکید کرد و گفت:

اصولا شهر سازی تابع‌نظم خاصی است و شهر سازنباید گرایش های‌اجتماعی‌واقتصادی و حتی سیاسی یك‌جامعه‌زادر رابطه باشکل فیزیکی آن نادیده بگیرد.

در وهله اول شناخت این فعل و انفعالات اجتماعی ودرك اجتماعی و شرایط زیست ۳ـ توجه به آینده شهر از دیدگاه‌سیاسی‌وآینده‌نگریهای لازم.

عاملین تعیین کننده

دکتر گلستانی در توجیه مساله چنین اظهار نظرکرد: بانگاهی به گذشته این‌سئوال پیش میاید که چرا در طول سالیان دراز زندگی بشر فقط در نیم قرن اخیر رشدشهر نشینی‌تا این پایه افزایش یافته است؟

تقریبا طی پنج‌دهه اخیر ساخت وایجاد شهرهای مدرن بصورت یك هدف اساسی‌جلوه میکند و ناگفته روشن است که‌این مساله ناشی از شرایط زندگی جدید مردم روزگار ما است و آهنگ تحولات صنعتی در آن نقش قاطعی را ایفا میکند.

از جمله مسائلی که‌اثرات عمیق در جامعه معاصر گذارده و حتی یك عامل تعیین کننده هاو پیشنهادات متخصصان موثر باشد. با دسترسی به این آمار است که جامعه شناس می‌تواند رشد تقریبی جمعیت را در سالهای آینده برآورد کند ونتایج بررسی هایش را در اختیار سایرین بگذارد.

دنباله این میز گرد را فردا مطالعه فرمایید.

خلاصه بیانات بهمن پاك‌نیا رئیس دانشکده معماری دانشگاه ملی، دکتر رضا کسائی استاد معماری دانشگاه ملی و محمدتقی مصطفوی استاد باستان شناسی دانشگاه تهران

از معماران مقلد بپرسید از چه دوره‌یی تقلید کنیم!

آقای بهمن پاك نیا رئیس دانشکده معماری دانشگاه‌ملی‌ایران‌درجلسه‌دومین‌روز سمپوزیوم معماری اظهار داشت: موضوعی که من مطرح میکنم مسائل شهرسازی‌است من بطور کلی شهر ها را به سه قسمت تقسیم کرده‌ام: اول شهر های باستانی و مرده که امروزه هیچگونه فعالیتی ندارندو به معنی واقعی نمی توان بر آنها نام شهر نهاد. مانند شهر های تخت جمشید، شهر سوخته، قلعه نو، قلعه بم در ایران.. چنین شهر هائی از لحاظ تاریخی اهمیت فوق‌العاده داشته و چون روشنگر فرهنگ وتاریخ ملل هستند، باید در حفظونگهداری آنها کوشید. دوم شهر های قدیمی زنده ولی پیر و فرسوده، مانندشهر های نواحی کویری قدیم ایران (کاشان، یزد، کرمان وجز اینها). سوم شهر های زنده و فعال و در حال توسعه‌و رشد سریع مانندشهر های صنعتی (تهران، قزوین، اصفهان‌و غیره). مسئله‌ای که من امروز مطرح میکنم، مسائل شهر هائی از ردیف دوم نظیر کاشان است که از لحاظ قدمت‌وبافت خاص شهری مورد توجه متخصصین دنیا است.

آقای پاك نیاسپس به راه های حفظ ونگهداری اینگونه شهر های قدیمی اشاره کرد و پیشنهاداتی بشرح زیر عنوان‌نمود:

۱ـ در مورد شهرهائی نظیر کاشان ویزد که موقعیت طبیعی آنها امکان توسعه‌کشت و صنعت را ندارند، سیاستی در پیش گرفته شود که منبع کار و درآمدی برای مردم تولید شود. دوم، خانه ها ومحلات قدیمی و کارگاه ها تجدید بنا شده یا تغییراتی در آنها بوجود آید. ۳ـ مطالعات و تحقیقات عمیقی در زمینه های مختلف این قبیل شهر ها به عمل آید. ۴ـ برای تغییر نقشه های جامع چنین شهر هائی، ضوابط دیگری تدوین شود. ۵ـ مطالعاتی شروع شود تا با استفاده از تجربیات‌عملی بدست آمده نسبت به سرنوشت این قبیل شهر ها تصمیم گرفته شود.»

سخنران بعدی جلسه دیروز آقای‌دکتر رضا کسائی استاد معماری دانشگاه ملی بود. وی پس‌ازذکر مقدمه‌ای اظهارداشت: اکثر محصولاتیکه امروز نام هنر به آنها اطلاق میکنیم و بیشتر منظور ما هنرهای پیشرو است، تماما به خاطر یک طبقه متجدد است، در صورتیکه آنچه که‌امروز در دسترس مردم عادی کوچه و بازار قرار میگیرد، از هنر چیزی جز یک نظاهر خارجی و فرم بیرونی و سطحی در بوته ندارد. «دکتر کسائی در جای دیگری از صحبت های خود اظهار داشت: «باید از معماران مقلد پرسید: امروز ما چه چیزی را از چه دوره‌ای تقلید کنیم؟ آیا کاشیکاری های معماری، ما را ایرانی می کند؟ قوس و گنبد را دوباره احیا کنیم یا خطوط مستقیم معماری‌هخامنشی را باسیستم آرشیستراوستون» بکار ببریم؟ در معماری امروز اگر هر یک از این اجزا را تقلید کنیم، یکی از ادوار تاریخی را در اثر خود شرکت داده‌ایم و با بکار بردن اجزاء مختلف از ادوار مختلف دوره های‌متعددی را یادآوری کرده‌ایم، آیا این تکرار اجزا شکلی معماری بخصوصی را میسازد و آن معماری میتواند نتیجه فرهنگ قرن بیستم باشد؟»

در آخرین سخنرانی این جلسه‌آقای محمدتقی‌مصطفوی استاد باستانشناسی دانشگاه تهران درباره ابنیه و آثارتاریخی ایران و معماری امروز آن سخنرانی کرد و در قسمتی از صحبت های خود گفت:

«آیا نمی توان از خانه های بزرگ قدیمی و تالار های متعدد و اطاق های بزرگ آنها با فراهم ساختن وسائل و لوازم مورد نیاز امروزی بصورتی مطلوب استفاده کرد و بجای اینکه چنین آثار و یادگار هائی به سرنوشت تاسف بارسپرده شود و اجزا و متعلقات آنها از محل‌خود برداشته و پراکنده کنند یا اساسا از بین ببرند، از راه های علمی و هوشمندانه در هر شهر و دیار بفراخور نیازمندی ها و امکانات آنها چنین‌ثروت های‌ملی وفرهنگی و هنری را زنده نگاهداشتو مورداستفاده قرار داد.

یقین میرود آنچه در چنین مجمع شریف می گذاردطلیعه‌گام‌های‌بلندو اساسی در راه چنین هدف و منظوری بوده و خواهد بود.»

چرا در فاصله های دور هدف خود را جستجو میکنید؟
پس انداز در بانك عُمران شما را بهدف نزدیکتر میکند

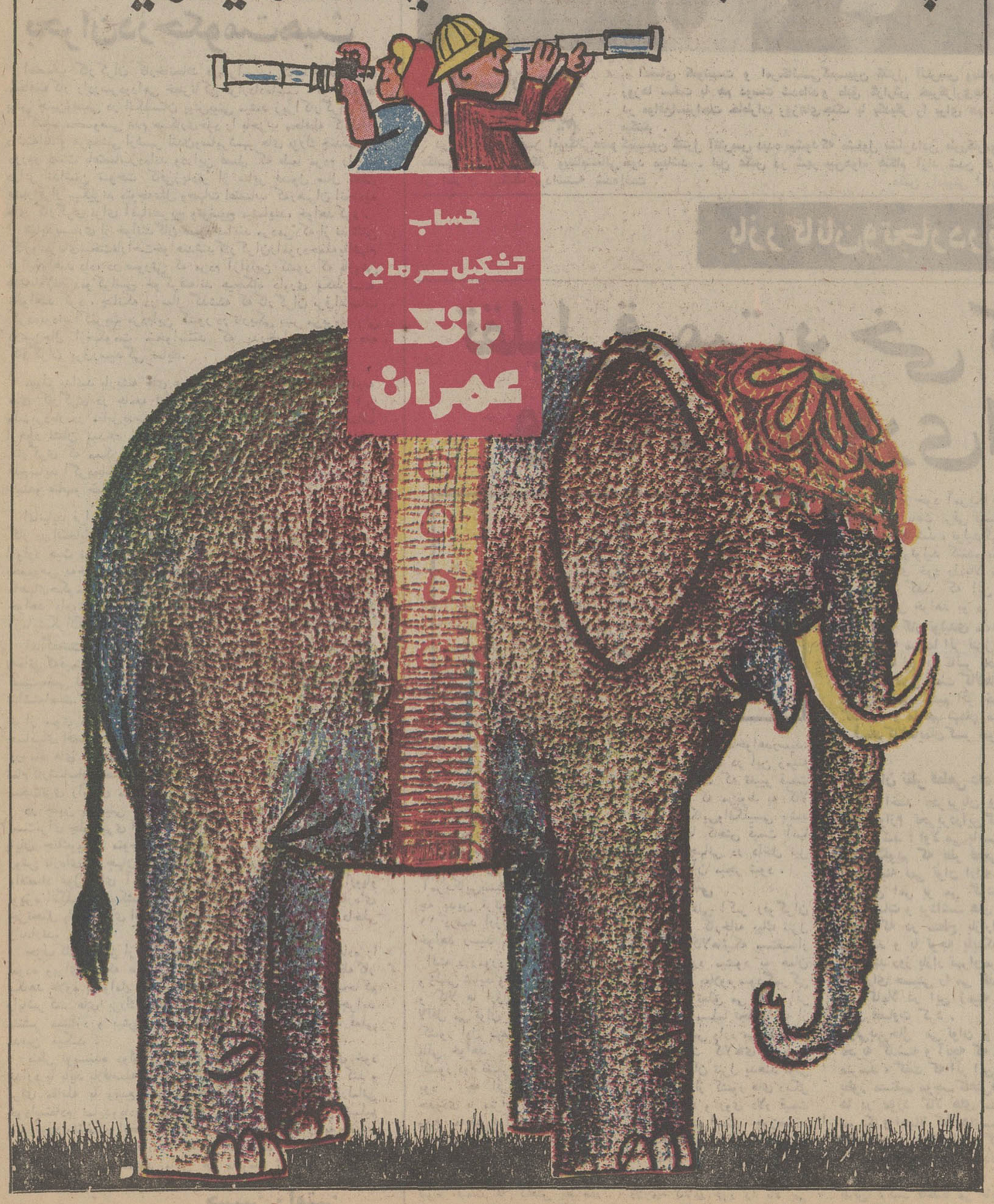

پای بچه ها آزادی میخواهد

پیامی برای
- تمام مادران خوب
- تمام پدران خوب

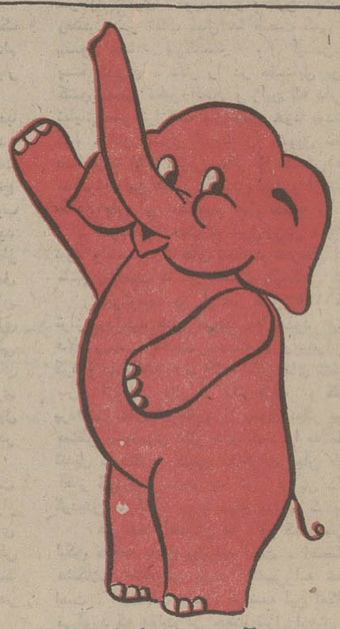

بسیاری ازبزرگسالان پاهای بیمار وبدقواره دارند، علت آن‌کفشهای نامناسبی است‌که دردوران‌کودکی‌بپا داشته‌اند کفشهایی‌که بپا فشارآورده و ازتکامل ورشد طبیعی‌آن، جلوگیری‌کرده‌اند. بهمین دلیل الفانتن شوهه خواهان آزادی برای پای ظریف وحساس بچه‌ها است وبرای پای آنها احساس مسئولیت میکند.

متخصصین الفانتن شوهه پس‌از سالها تجربه وتحقیق روی پای‌کودکان درکشورهای مختلف‌سه‌اصل‌آزادی پاراکشف کرده اند که در تمام‌کفشهای الفانتن شوهه این سه اصل آزادی پا رعایت شده است.

سه اصل آزادی پا در الفانتن شوهه

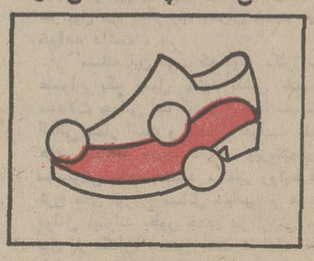

۱ـ آزادی پنجه پا
۲ـ آزادی حرکت پا
۳ـ حفظ حالت طبیعی پا

ELEFANTEN SCHUHE

الفانتن شوهه دوست تمام بچه های خوب دنیا

تنها پای سالم کودکان میتوانند تبدیل بپاهای خوش ترکیب وزیبا بشوند.

الفانتن شوهه در فروشگاههای **کفش ملی**

سرمقاله

معماری آشفته

جریان تشکیل دومین سمپوزیوم معماری ایران وقسمتی از مذاکرات آنرا در روزنامه ما خواندید.

جامعه ما قدری دیر به اهمیت و ارزش چنین مطالعاتی توجه کرده است .بطوری‌که نتایج اینگونه بررسیها رانمیتوان بعنوان عاملی برای پیشگیری وایجاد یك نظم معماری به کار برد، مگر درنقاطی‌که هنوز فرصت نوسازی و توسعه منضبطرا از دست نداده‌اند.

چهل سال پیش ،وقتی اولین اثرات اصلاحات شهری در تهران ظاهر میشدو شهر در مرحله توسعه قرار میگرفت ، فکر هماهنگی ویکدستی بافت ساختمانی شهر برای مدتی‌کوتاه مورد توجه مسئولان امورشهر قرار گرفت . لکن برداشت متصدیان‌وقت ازین نظریه کاملا سطحی و ابتدایی بود، چندان که در مقام تجربه ، نتیجه مطلوبی عایدنشد و ناگزیر اصل فکر هم مثل تجربه‌یی که شروع شده بود معوق‌ماند.

قسمت ناچیزی از آثار آن‌تجربه کوتاه هنوز هم درگوشه و کنار تهران به چشم میرسد. مثل ساختمان های دوطبقه و یکنواخت ابتدای خیابان امیر کبیر و ضلع شمالی خیابان اسلامبول و تاحدودی دایره میدان حسن‌آباد .تصور شهرداری آن‌زمان از مفهوم هماهنگی ، نوعی یکنواختی بود .یکنواختی در شکل بنا و حتی در شکل درو پنجره‌ورنك آنها. طبیعتاچیزی که در نتیجه اعمال این طرز تلقی به دست آید چندان دلچسب وخوش قواره نبود . لکن انصاف باید دادآثار هرج‌و مرجی که بعداز آن نظم نامطبوع برقرار شد ازآنهم بی‌قواره‌تر ونازیباتر بوده‌است .

این‌وضع اختصاص‌به معماری ندارد .در هرکدام ازشئون اجتماعی که تحولات ناشی از برخورد مظاهر کهنه و نو و عبور از دوره انتقالی بانظم و ضابطه‌یی توام‌نباشد ، بروزآشفتگی محتمل بلکه محتوم است. در معماری سنتی ایران یك رشته اصول و کلیات که از شرایط محیطو طبیعت ریشه میگرفت، جای ثابتی برای خود احراز کرده بود. سقف های بلند ، اتاق های آفتابگیر باصطلاح روبه قبله، بامهای اندوده از کاه‌وگل، پنجره های متعدد ، زیرزمین ها ، صندوقخانه ها ، بیرونی ، اندرونی ، مال‌بندو طویله وامثال آن که خطوط اصلی معماری راتشکیل میداد هرکدام مبتنی‌بر ضرورتی بود و در شرایط مختلف ، موجبات آسایش اهل منزل رافراهم‌میساخت.مثلا در تهرانی که هوای خشك و تابستان های گرم داردهیچوقت شیروانی یاسفال برای پوشانیدن بامهابه‌کار نمیرفت . بلکه بامها را از کاه‌وگل می‌اندودند وآنهاکه توانگر تر بودندسقف دو پوشه با قاب های چوبی می‌ساختند.

بگفته یکی از سخنرانان سمپوزیوم معماری ، معلوم‌نیست این فکر از کجاپیدا شدکه معماران و مردم پنداشتند تجدد یعنی قطع رابطه باهرآنچه جنبه قدیمی و سنتی دارد . این‌طرز فکر سبب شدکه برای یك مدتی همه‌چیز در معماری مامعکوس شود. یعنی عوض سقفهای بلند ،سقفهاراکوتاه کنند . عوض زیرزمین بر طبقات روی زمین بیفزایند . درو پنجره و طاقچه ورف‌و صندوقخانه های متعدد راحذف کنند . پشت‌بام را با شیروانی کوبی از بین ببرندوقس علیهذا..

حالا هم که‌مدتی است مادر معماری خودمان همه چیز را بهم آمیخته‌ایم . از معماری ساسانی و هخامنشی گرفته تا معماری‌عهد رنسانس و معماری هندی و سندی و چینی وژاپونی و اسپانیایی در هرگوشه معماری متداول ما اثری ونشانی میتوان یافت . امیدواریم مباحثات و مطالعات معماران جوان‌وتحصیل کرده وصاحب قریحه ماو نظریاتی که در فرصت هایی چون سمپوزیوم معماری ارائه میدهند لااقل راه آینده معماری‌ایران راروشن و مشخص سازد.

تفسیر سیاسی

بحران در حکومت هیث

اعتصاب کارگران کارخانجات درسراسر بریتانیا حکومت محافظه کار رادرسردوراهی خطرناکی قرارداده‌است . از هفته ها پیش چنین‌وضعی در انگلستان پیش‌بینی میشد زیراکارگران گاز باتاکتیك مخصوصی عدم همکاری‌خود را باحزب محافظه کاراعلام داشته‌اند و هربخشی ازشهر لندن‌وسایرشهر های بزرك چندساعت درروز دست باعتصاب‌زده‌اند ودراین فصل که طبعا مردم را که دراثر نداشتن سوخت کافی‌زیادتر از سایر فصول سال تحت فشار قرار میگیرند متوجه‌علل وجهات اعتصاب که‌رهبران اتحادیه های کارگری برای آنهاتشریح وتوضیح مینمایند، خواهد کرد .

شایدبسیاری از خوانندگان تصور نمایند مردمی که از نداشتن گازوسرمای‌سخت‌ناراحت‌خواهندشد کارگران‌را موردحمله یااتهام قرارخواهند داد، در صورتی که مردم آزاداین کشور که باروش های‌عادلانه دموکراسی خوگرفته‌اند هیچگاه داوری یکطرفه نخواهند کرد ، چنانکه در سال گذشته که کارگران برق‌اعتصاب کرده‌بودند اکثریت مردم‌این کشور در تاریکی بسر می‌بردند ولی درعین‌حال ازحکومت میخواستند که بدرخواست های حقه کارگران برق‌رسیدگی نماید.

مسلم بدانید باریشه های عمیق‌صدوپنجاه ساله‌ای که اتحادیه های کارگری در جامعه انگلیس‌دارندوباتحمل وصبری که این ملت‌بردبار در مقابل‌بدست‌آوردن‌حقوق مسلم‌افرادوطبقات مختلف ازخود نشان میدهد اعتصاب کارگران گازوسایراتحادیه های کارگری که ممکن‌است تمام صنایع‌وحتی زندگی عادی مردم را فلج‌نماید اگربخاطر احقاق حقی از دست‌رفته باشد هیچگاه مورد حمله‌و عتاب‌و خطاب مردم قرار نخواهد گرفت.

امانباید فراموش کرد که‌پیروزی بدون‌انتظار حزب محافظه کار در انتخابات عمومی گذشته بیشتر براثروعده های‌جدی‌شخص ادوارد هیث نخست‌وزیر کنونی بریتانیا بوده که به تمام مردم بخصوص به‌خانه‌داران انگلیسی داده‌است که‌آن‌ها را درنخستین ماههای‌حکومت‌حزب‌محافظه کاراز گرانی سرسام‌آورزندگی‌نجات خواهد دادوتقریبا وعده‌یك معجزه اقتصادی بمردم صبور و آزمایشگرانگلیسی داده بود.

اماگذشت‌زمان تمام وعده های هیث‌ویارانش را باطل ساخت تاجائی که‌قیمتها بطور سرسام‌آور بالارفت که شاید سرعت ترقی قیمت‌بعضی لوازم‌واحتیاجات اولیه مردم در تاریخ انگلستان سابقه نداشته‌است.

از سوی دیگرورود انگلستان به‌بازار مشترك اروپا براساس حسابهای اقتصاد دانان امید زیادی برای مردم باقی نمی‌گذارد که در ماه های آینده از ترقی هزینه‌زندگی کاسته شود وبالعکس تمام کارشناسان‌اقتصادی‌وحتی‌برخی ازعوامل حکومت نیز روز های سخت‌تری رابرای مردم پیشگوئی میکنند.

در چنین موقعیتی سیاست‌بازرگانی جدید آمریکا که ناچار است‌برای جلوگیری از تورم‌وجبران زیان های اقتصادی که‌براثر پایان جنك‌ویتنام متوجه‌صاحبان صنایع آمریکا خواهدشد ، روش تازه‌ای در جهان اتخاذ نماید ، خواه وناخواه صنایع عظیم واقتصاد غول‌آسای آمریکا را به جنك باصنایع‌واقتصاد اروپاو بویژه انگلستان میکشاند .وبناچارادواردهیث‌وهمکارانش چاره‌ای جزتحمل بارفشارهای اقتصادی خارجی وفریاد های اعتراض داخلی راندارند.

حزب کارگر نیز از چنین موقعیت‌حساسی حداکثر استفاده را نموده وبرای اینکه هرچه‌بیشتر از محبوبیت حزب محافظه کار بکاهد علاوه برعوامل بالاداستان همکاری مالی رجال حزب‌حاکم راباشرکت های بزرك ورشکسته وغیره نیز هرروز در جراید منتشر میسازد و بیش‌از پیش‌مردم را نسبت به حکومت فعلی بدبین میکند .

بنظر نویسنده دولت‌ادواردهیث دوراه بیشتر پیش روی خود ندارد یا باید بلافاصله اجلاسیه فوق‌العاده‌پارلمان را دعوت کند و برای مقابله با وضع خطرناك فعلی‌از اکثریت قوی پارلمانی خوداستفاده نمایدویادر مقابل‌افکار اکثریت مردم سر تسلیم فرودآورد وتقاضای انحلال پارلمان وتجدید انتخابات را به حضور ملکه‌انگلستان تقدیم‌دارد وآنچه سرانجام عملی‌خواهدشدراه‌دوم است‌اگرچه‌ادواردهیث‌چند ماهی هم مقاومت نماید.

حسین رامتین

اگر دست چپی های فرانسه بقدرت برسند چه خواهد شد

سرمایه داران فرانسه بوحشت افتاده اند

از : لوپوآن

ترجمه : رضا عقیلی

مدتها است دو حزب بزرگ دست‌چپی فرانسه یعنی حزب کمونیست وحزب سوسیالیست با یکدیگر ائتلاف نموده وطی یک برنامه ۱۳٦ صفحه‌ای خط مشی خود رابرای روزی که زمام امور را بدست‌گرفته ودولتی تشکیل دهند ـ و خود معتقدند که آنروز چندان دور نیست ـ تعیین کرده‌اند دبیرکل حزب کمونیست فرانسه که تازگی باین مقام انتخاب شده در جلسه حزبی اظهار امیدواری کرد که احزاب دست چپ بزودی اکثریت پارلمانی را بدست آورده ودولت حزبی را تشکیل خواهند داد .

اکنون همه‌جا در پاریس صحبت از همین مسئله است که آیا امکان دارد دست‌چپی های فرانسه در انتخابات برنده شوند ؟ صاحبان سهام در بورس فرانسه با قیافه گرفته و عبوس حضور می‌یابند دلالان حرفه‌ای و سهامداران عموما فروشنده هستند و هیچکدام خریدار سهام نیستند .

چه عاملی صاحبان پس‌انداز را وادار میکرد که پس انداز خود را یکجا طلا خریداری کنند ؟

در جواب باید گفت : فقط یک مشت افکار واهی و خیالات پوچ روزنامه فیگارو طبق آماری که با مراجعه بافکارعمومی بدست آورده بود اعلام کرد که احزاب دست چپ پیشرفت کرده‌اند و همین‌امر باعث هراس صاحبان پس‌انداز در فرانسه شد مردم فرانسه از همدیگر می پرسیدند آیا امکان دارد احزاب دست چپ فرانسه‌در انتخابات برنده شوند؟ متخصصین وصاحبنظران سیاسی عموماباین پرسش پاسخ مثبت‌داده‌اند لیکن معتقدند چنین پیروزی هنگامی نصیب دست‌چپی‌ها خواهد شد که در وضع و نحوه انتخابات فرانسه دگرگونی و تغییرات کلی داده شود .

از سال ۱۹٤٦ تمایلات عمومی‌بر تضعیف انتخابات دست‌چپی‌هابود که نه فقط شامل کمونیستها میشد بلکه سوسیالیستها ورادیکالهاهم دراین زمره بشمار می آمدند و با وجودی‌که درآن سال دست‌چپی‌ها ٥٦ درصد آراء را بدست آوردند ولی موفق به زمامداری و دردست گرفتن قدرت نشدند . این نسبت درسالهای بعد روبکاهش گذاشت واحزاب دست‌چپ دیگر هـرگز چنین پیروزی بدست نیاوردند .

درسال ٥٨ این نسبت به ٤٣ در صد ودر سال ٦٨ به ٤١ درصد تقلیل یافت .

درحال حاضر اکثریت نمایندگان مجلس در آرامش مطلق بسرمیبرند وخیالشان از هرنظر آسوده است چه دست‌چپی‌ها برای اینکه در انتخابات برنده شوند واکثریت کرسی‌ها را بدست آورند بایستی: اولا قسمتی از آرائی که آنهارا مخصوصا بعداز تشکیل جمهوری پنجم ترک گفته‌اند دوباره روی باحزاب دست‌چپ بیاورند .

ثانیـا آراء میانه‌روهـا (سانترالیست‌ها) بجای‌اینکه‌مثل سال ۱۹٦۸ دو سوم آن بطـرف اکثریت برود لااقل باید مانند سال ۱۹٦۷،بین اکثریت و دست‌چپی‌ها قسمت شود در اینصورت فصل تازه‌ای در انتخابات‌فرانسه‌گشوده خواهد شد .

وقتی دست چپی ها بقدرت برسند

این روزها ازبس اینموضوع حتی درکوچه و بازار مورد بحث مردم قرار گرفته کم‌کم دست‌چپی‌ها باورشان شده که امکان‌داردبزودی یک دولت دست‌چپی تشکیل دهند. بین فرانسوا میتران رهبر حـزب سوسیالیست وژرژ مارشه دبیرکل حزب کمونیست فرانسه قراردادی درزمینه تشکیل دولت تنظیم و بامضای طرفین رسیده است دو رهبر در اطاق دربسته دوبدو نشسته ومسائل را حل کرده‌اند بدینصورت :

ـ درباره آمارگیری روزنامه فیگارو تبلیغ کنید و سروصدا براه بیندازید .

ـ طی سالیان درازی که‌ازتاسیس احزاب در فرانسه میگذرد برای اولین‌بار دست چپی‌هاهم متحد شده‌اند .

ـ مخصوصا خاطر نشان کنید که بورس فرانسه‌بهمین سبب‌دچار رکود و سقوط شده است .

ـ وبالاخره شهردار مارسی را در تلویزیون نشان‌دهیدکه‌از بیست سال پیش با وجودی که یک‌آدم ضد کمونیست است ولی اکنون نسبت به کمونیست‌ها حسن‌عقیدت و ایمان دارد .

لیکن شهردار مارسی صریحا اعلام کرد که‌جای هیچگونه‌نگرانی نیست و عاملی که باعث شود از حزب کمونیست واهمه‌داشته‌باشیم وجود ندارد .

بعقیده‌صاحبنظران‌سیاسی چنانچه در انتخابات قانونگذاری آینده دست چپی هااکثریت‌آرا واکثریت کرسی های‌پارلمان‌را بدست‌آورند چهار فرضیه منطقی وجود دارد :

فرضیه اول ـ ژرژپمپیدو کـه هنوز دوران ریاست جمهوری‌اش خاتمه نیافته وکماکان تاپایان‌دوره قانونی رئیس‌جمهوری فرانسه‌باقی خواهد بود طبعافرانسوامیتران رهبر اکثریت « فرضی » را به نخست وزیری‌منصوب خواهد کرد. میتران دولتی تشکیل خواهد داد که کمونیست ها در آن شرکت دارند . آخر ژنرال دوگل زمانی توانست باهمکاری « موریس‌تورز» رهبر فقید حزب کمونست فرانسه بنحو خوبی حکومت کند .

برنامه مشترک ۱۳٦ صفحه‌ای بتدریج به مرحله اجرا درمی آید.

تورم در حد معقولی باقی می‌ماند . ناسیونالیسم ایجاد هراس نمی کندسندیکاهای بزرگکارگری برای اینکه‌از شکست‌وتجزیه‌دوری جویند موفق میشوند تقاضا های حقوق بگیران را انجام دهند .

این نظریه‌ایست که یکی از سناتور های دست چپی عنوان‌می کند او میگوید :

« بایستی در فرانسه یکْ حزب واقعی کارگر تاسیس شود »

فرضیه دوم :

ناامنی و بی نظمی در آزادی است ، بقدرت رسیدن دست چپی ها سبب هرج و مرج اقتصادی خواهد شد بنا به عقیده یکی از رجال اقتصادی که رئیس بانک بزرگی در فرانسه است . بورس بطور قطع و یقین سقوط خواهد کرد . سهام شرکت های ملی شده (در برنامه کار دست چپی هـا ملی شدن صنایع و بانک ها و شرکت ها در راس قرار دارد)با ووجود وعده های‌دولت که‌آنها را بازخرید خواهد کرد مرتبا درحال نزول خواهد بود محتمل است که دولت دست بطرف اندوخته هـای طلا و نقره بانک ها و پس‌انداز های مردم دراز کند . مسلما این پول ها را برای خرید آپارتمان به مصرف نمی رساند بلکه برای ذخیره کردن قند و شکر مصرف خواهد کرد

درچنین شرایطی تردیدنیست که خطر اعتصاب حتی اگر مسئولان سندیکا ها کارگران را به صبرو حوصله دعوت کنندو برای ایشان موعظه بگویند وجود دارد سرانجام چنان هرج‌و مرجی در کلیه شئون کشور رخ خواهد داد که رئیس جمهوری مجبور خواهد شد عذر نخست وزیر ودولتش را بخواهد و نخست وزیر تازه‌ای که پارلمان و دولت اورا بلافاصله «سانسور» خواهد کرد برسر کار بیاورد .

فرضیه‌سوم :قطع‌رابطه‌بین سوسیالیستهاوکمونیستها

در برابر افزایش بی‌نظمی‌اقتصادی دسته‌ای از سوسیالیست هـای تندرو اندک مدتی باین نتیجه‌می‌رسند که همکاری با کمونیستها در دولت روز بروز خطرناکترمی‌شود این مسئله را محرمانه با رئیس جمهور درمیان میگذارند و باو میفهمانند که امکان همکاری‌با کمونیست ها در داخل هیئت‌دولت وجود ندارد.در اینصورت میتران مجبور خواهدشد یااز طریق کنار گذاشتن کمونیستها و یا ازطریق استعفا دولت تازه‌ای بدون‌وجود کمونیستها که از اعتماد مجلس برخوردار باشد تشکیل دهد .

فرضیه چهارم : کمونیست ها به سوسیالیست‌ها تجاوز میکنند

وقتی حزب کمونیست حس‌میکند که برای بار دیگر کنار گذاشته شود دست به‌اقداماتی میزند .

راست است که کمونیستها در پارلمان دراقلیت قرار دارند ولی درکارخانه ها ودر کلیه مجامع کارگری اکثریت با آنها خواهد بودوحزب سوسیالیست سندیکائی که قادر بمقابله با کمونیستهاباشد در اختیار ندارد و این وضعی است که در سال ۱۹٤۷ عینااتفاق افتاد بدین معنی که «رامادیه» در آنموقع مجبور شد «تورز» ودارو دسته‌اش را کنار بگذارد حزب کمونیست از هیچ اقدامی بـرای خفه کردن رژیم دموکراتیک فروگذار نکرد.

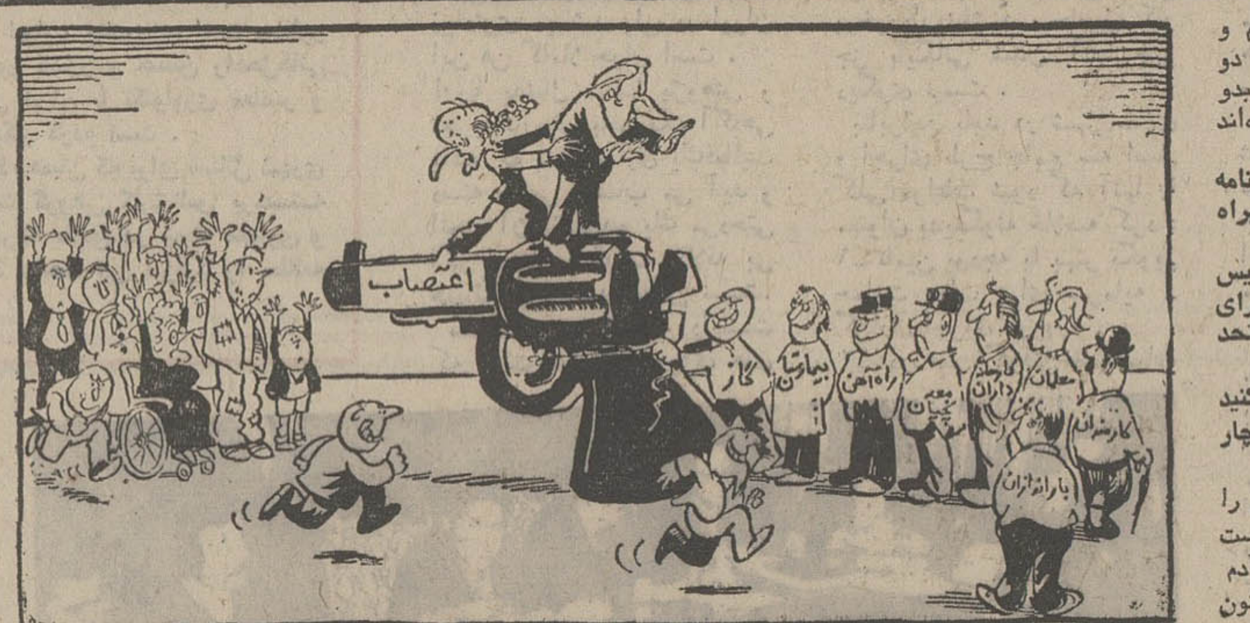

هیث : از مردمی که هنوز اعتصاب نکرده‌اند عده‌زیادی باقی نمانده‌اندکه بخواهید آنها را تهدید کنید

دمکراسی سادات و تظاهرات دانشجویان مصر

از : السیاسه ترجمه : شهرام

آنچه اینک در مصر روی میدهد مسئله‌ایست عادی و معمولی، زیرا نسل جدیدی که ظرف بیست سال اخیر در کشور مصر روی کار آمده در حقیقت نسلی است که مسئولیت مستقیم را بعهده دارد .

این نسل توانست با مفهوم سیاسی و اصول سیاسی که انقلاب مصر به سایر کشور های عربی صادر می کند زندگی کند ولی هیچگاه نتوانست آنرا بگونه‌ای که دستگاه های تبلیغاتی مصر از دولت های عربی میخواستند که آنرا بکـار بندند ، مورد استفاده قرار دهد و یـا بکاربرد . زیرادرهمان زمانیکه مطبوعات و رادیو های مصر ازروشهای دیکتاتوری انتقاد می کردند در همانموقع « صلاح نصر» و « سامی شرف» غول‌های پارلمان و مطبوعات مصر بودند . (این دو نفر در اولین تصفیه انورالسادات از کـار برکنار شدند) **نسل نوین مصر اینک‌نبرد میکند تا موقعیت مناسب خود را بدست آورد ، بهمین جهت میتوان گفت : کـه میزان اثر بسته شدن دانشگاه های مصر به اندازه میزان اثر رویداد های اخیر مصر نبود .**

خلئی که مرگ ناصر در مصر بجا گذاشت فقط بوسیله تمام افراد ملت مصر پر می شود ، و این واقعیت را خـود انورالسادات رئیس جمهور مصر هـم اعتراف کرده است . و تا زمانیکه ملت مصر نتوانسته است خلاء غیبت جمال عبدالناصر را پر کند . انورالسادات ناچار خواهد بود که صدای گروه های مختلف ملت خود را گرچه عده معدود و اندکی باشند گوش دهد ، زیرا دمکراسی و نظام حکومتی که سادات یادآور شد از آن تخطی نخواهد کرد ، نقش اقلیت ها را در بکار بردن حقوق خود نادیده نگرفته است و این نقش هم دارای چهار چوب خاصی نیست زیرا عینک وطن پرستی دارای زوایای متعددی است که هر گروه یا هر شخصی از زاویه ایده خود از داخل ان نگاه می کند و قوه مجریه در عرف دمکراسی هم نمی‌تواند از زاویه و شکلی که خود میخواهدوطن پرستی را دیکته کند .

آنچه در قاهره روی داد باید گفته شود امری است عادی حتی اگرمسئولان عرب دربرابرپرزیدنت انورالسادات اشک تمساح بریزند زیرا این عده در مقابل ملت های خود عادت بر این کرده‌اند که دستور دهند و دستوراتشان اطاعت شود و مایل نیستند که آراء ملت هایشان نسبت به آنان از تشویق و هورا کشیدن و دست زدن تجاوز کند لذا این‌عده یعنی مسئولان عرب تصور می کنند آنچه در مصر روی میدهد مسئله‌ایست دهشت انگیز و ترسناک .

دانشجویان مصر همانگونه که می دانیم دست بتظاهرات وسیعی زدند و از دولت انورالسادات بشدت انتقادکردند شاید حق با آنان باشدوشاید هم برعکس ولی در هر حال‌این رویداد برای کشوری که بقول انورالسادات راه سختی را در پیش گرفته موضوع ترسناکی نیست .

دمکراسی در حقیقت مناقشه‌ایست همیشگی جنبه ها و گروه های سیاسی آن دارای فعالیتی ژرف و پـرحرارت هستند . انورالسادات روزیکه زمام امور را بدست گرفت توانست فعالیت آزاد سیاسی را گسترش دهد و حالا خودش ناچار است بحرانی را که در اثر همین فعالیت آزاد سیاسی بوجود امده حل و فصل نماید

فعالیت دانشجوئی مصر و حتی بیداری مصریان کاری است که نمیتوان بسادگی در برابرش ایستادگی کرد .

دوستان جدید دشمنان قدیم

اعضای کمونیست و امریکائی‌کمیسیون کنترل آتش‌بس ویتنام این روزها سخت با هم دوست شده‌اند و طبق گزارش خبرگزاری‌ها اغلب در مواقع‌استراحت خاطرات روزهای‌جنگ را با یکدیگر را برای هم تعریف میکنند .

در عکس یک افسر امریکائی‌عضو کمیسیون کنترل آتش‌بس دیده میشود که مشغول نشان‌دادن طرزکاردوربین عکاسی خود به همکار ویتنام‌شمالی خود میباشد . این عکس در شهر «بین‌هوا» هنگام آزاد شدن گروهی از اسرای ویتنگ برداشته شده‌است .

عکس رادیوئی اطلاعات

بازرگانان و تجار درباره کاهش قیمت کالاهای وارداتی نظر میدهند

تقلیل قیمت برخی کالاهای وارداتی ضروری است

اشاره :

بدنبال تغییراتی که در هفته گذشته در نظام پولی جهانی‌صورت گرفت‌وازجمله‌منجر به‌تصمیم بانك مرکزی‌ایران‌درخصوص افزایش ارزش‌ریال‌گردید جهت بررسی اثرات اقتصادی این تصمیم که قاعدتا می‌بایستی‌منتهی به‌کاهش قیمت کالا های وارداتی گردد ، باعده‌ای از وارد کنندگان ایرانی تماس‌گرفتیم ونظر آنهارا در این باب‌جویا شدیم که در زیرمی‌خوانید .

آقای فردقاسمی مدیر شرکت کوفرد ، در گفتگوی کوتاهی چنین گفت:افزایش ارزش ریال می تواند تا حدود زیادی از افزایش قیمت ر ابکاهد وبدین ترتیب تعادل بیشتری در جهت قیمت ها حاصل نماید.بخصوص این اقدام در مورد کالا های آمریکایی‌بسیارموثرخواهدبود، چه بدین ترتیب این کالا ها ۱۱ درصد ارزان تر بدست ما خواهد رسید .

البته د رمورد کالاهای آلمانی و ژاپنی شاید وضع چنین نباشد و کالا ها ارزان نگردد ، اما لااقل می توان گفت که‌درمورد کشور اول بهمین اندازه فعلی باقی خواهد ماند و در مورد کشور دوم تغییرات اندك خواهد بود . چه افزایش ریال تـا حدودی با میزان افزایش مارك وین مقابله خواهد کرد.

در مورد انگلستان نیز بطور قطع شبیه امریکا عمل میشود، یعنی درآنجا نیزباتوجه بکاهش لیره ،قیمت ها کاهش خواهد پذیرفت و کالاهای انگلیسی ارزان تر بدست ماخواهدرسید. و بدین ترتیب در این زمینه می توان گفت که تغییر قیمت ها تا آنجا که مربوط به کالا های آمریکایی‌وانگلیسی باشد می توان با کاهش قیمت آنها در سطح جهانی در داخل نیز به کاهش آن منجر شود .

تنزل موقتی

آقای علی اکبر رفوگران مدیر عامل کارخانه بیك تنزل دلار روی کالاهائیکه مستقیما‌از آمریکا وارد میشود به همان میزان تنزل بعلاوه سودگمرکی که به آن تعلق می گیرد اثر میگذارد و مسلما تجاری که از آمریکا جنس واره می کنندمی توانند قیمت کالاهای خود را بهمان میزان تنزل بدهند ،ولی کالاهائیکه از کشور های دیگر وارده میشود و روی دلار قیمت گذاری نشده است . چون‌صادر کنندگان آن کالا ،پول کمتری در مقابل دلار دریافتی ، می گیرند لذا بهمان نسبت قیمت دلاری کالای خود را بالا می برد ولی البته بعد از مدتی که تنزل دلار در خود آمریکا اثر گذاشت و باعث ترقی قیمت ها و دستمزد ها شد ، تولیدگرانتر تمام میشودوتولید کننده بناچار قیمت کالای خود را بالا میبرد و میتوان گفت که این اثر تنزل موقتی خواهد بو د.

در مورد کار تولیدی ما، باید بگویم که مسلما اثر تنزل دلار در کار ما نیز بی تاثیر نخواهد بود و در تنزل قیمت کالاهائیکه ما تولید می کنیم اثر خواهد گذاشت و ما هم بهمان میزان از قیمت کالاهایمان کسر خواهیم نمود .

نمیتوان نظر قطعی داد

آقای احمد تحریریان وارد کننده‌لوازم تحریردراین گفتگو یادآور شد : اولا می بایستی‌در ابتدا بگویم که نظر قطعی در این زمینه نمی توان ارائه داد، چه این امر بر می گردد به محسوسات و برداشت های ماز آنچه که در سطح بازاراتفاق می افتد و با توجه باینکه در این چند روز بازار تهران‌مراسم عاشورای حسینی را می گذراند لذا کاملا در این زمینه نمی توان قضاوت کرد .

ولی‌بهرحال می توان بر طبق تجربه گذشته و آنچه که بنظر میرسد ، گفت که اثر این‌تنزل بطور مستقیم موجب کاهش‌قیمت ها در مورد کالا های ساخت امریکا و احیانا کالا های‌ساخت انگلستان و منطقه لیره گردد، چه بهرحال این دوارز بودند که تنزل کردند و اثرات آنها بدین ترتیب قاعدتا می بایستی ظهور کند .

اما در مورد کالا های منطقه ین‌ومارك شاید بدین ترتیب نتوان استدلال کرد .چه‌افزایش مارك وین بهر حال از کاهش قیمت های آن‌جلوگیری میکند و حتی ممکن است آنرا در سطحی بالا قرار دهد . البته اقدامات دولت در جهت افزایش ارزش ریال تا حدود زیادی از این افزایش قیمت ها جلوگیری خواهد نمود .

از طرفی می بایستی گفت که در حال حاضر این مسئله زیاد هم نمی تواند برای ما مطرح باشد چه جنسی که اکنون‌وارد بازار میشود مربوط به سه‌چهار ماه قبل است و حقوق گمرکی گذشته بر آن اثر گذاشته است . اما آنچه که در آینده وارد نمائیم مسلما با قیمت‌جدید و با گمرکات سال نو خواهد بود و می بایستی منتظر آینده بود .

باید پائین بیاید .

آقای بصیری تاجر واردکننده رنك نیز اظهارعقیده کرد :قعدتا با تغییر ارزش دلار باید قیمت کالا های امریکائی کاهش پیدا نماید. اما بنظر من صادر ـ کنندگان این کالا ها تغییراتی در قیمت آن ایجاد خواهند کرد و بدین ترتیب‌اثرتنزل راکاهش میدهند و به نسبت قیمت قبلی خواهند فروخت . ولی بهرحال اگر بخواهیم منتظر تنزل قیمت های داخلی باشیم می بایستی متوجه بازار کالاهای آمریکایی و انگلیسی باشیم نه ژاپنی و آلمانی .

سیستم پولی بین المللی بیمار است

بدنبال بحرانی که برای دلار پیش آمد،اینک این سئوال مطرح میگردد که در آینده نوبت کدام پول است ، فرانک فرانسه ، پاوند انگلیس ویابار دیگر دلار امریکا ؟

اینک پس از گذشت دو هفته بنظر میرسدبا تنزل ارزش دلار این بحران فروکش کرده باشد، دومین کاهش ارزش دلار به آسانی انجام گرفت هر چند که بازار های پولی جهان هنوز متشنج هستند . از هم اکنون مراکز مالی نگران آشوب پولی دیگری هستند که ممکن است در آینده‌بوجود آید و با دقت فراوان پول های مختلف را زیرنظر دارند و به عقیده اینان دلار هنوز در ایمنی کامل نیست. دولتها، کارشناسان و دست‌اندرکاران تجارت جهانی عموماقبول دارند که تنها یکسری اصلاحات بنیانی و جامع در اساس سیستم پولی و مبادلات جهانی میتواند از بروز بحران هـای مشابه بحران های پولی اخیر جهان جلوگیری نماید . لیکن اینان‌درعین حال معترف‌اند که‌حصول یک توافق مشترک برای انجام چنین اقداماتی در آینده نزدیک امکان پذیر نخواهد بود .

این بدبینی به میزانی ناشی از ارتباطی‌است که میان مشکلات پولی و تجارت بین‌الملل برقرار است . ارزش پول قیمت کالا ها را در بازارهای جهانی تعیین مینماید لیکن ضرورتا مقدار فروش آنها را تضمین نمی کند . عوامل دیگری مانند تعرفه ها ، سهمیه ها و دیگر موانع تجاری در فروش کالاها بسیار موثرند .

ملل بزرگ تجاری جهان هفته گذشته در مورد تعیین نرخ های‌جدید تبدیل ارز هاکه‌بارزش جدید دلار سازگار باشد توافق نمودند ولی هنوز مسائل مربوط به محدودیت های بازرگانی لاینحل مانده است و جای بحث فراوان دارد .

برخی از مقامات اروپائی کنترل ارزش دلار را تنها بدیده نخستین دور « کشمکش های طولانی برسر مسائل تجاری در یک جنگ سه جانبه‌امریکا اروپای غربی و ژاپن » مینگرند و میگویند هرجنگ تجاری روانی میتواند فشار بر روی بازار هـای پولی را دوباره احیا کند و بار دیگر همان بازی قدیمی تکرار شود و اضافه می کنند : هربحران تجاری یا پولی بنوبه خود مشکلات گذشته راچنان گسترش می دهد و عمومی می نماید که حل آنها به مراتب دشوارتر میگردد.ریشه های بحران‌اخیر به بیش از ۲۰ سال قبل باز میگردد پس از جنگ جهانی دوم امریکا میلیارد ها دلار بیش از آنچه که از خارج بدست آورد دور از مرز های ملی خود خرج نمود . این پول ها برای‌تجارت، کمک سرمایه گذاری ، توریسم و مخارج نظامی به‌خارج رفتند و در اغلب سال ها قسمت کمی از این پـول هـا بازگشتند . ایـن شکاف یـا کسری ، دلار را در مقـابل پول هـای کشور هائی نظیر آلمان و ژاپن که دارای اضافه نمایانی در ترازنامه بازرگانی خود بودند تضعیف کرد . این کسریٔ امریکا را تشویق نمود که در دسامبر ۱۹۷۱ ارزش دلار را کاهش دهد تـا صادرات این کشور افزایش یابد و از شدت‌کسری بکاهد ولی این مکانیسم عمل ننمود .

امریکائیها میگویند تنزل‌ارزش دلار بحدکافی نبود و محدودیت های تجارت خارجی اروپاوژاپن مانع بازگشت تعادل مناسب بازرگانی گردید .

بدین‌ترتیب در اواخر سال۱۹۷۲ که کسری تراز پرداخت های آمریکا به حدود ۸٫٥ میلیارد دلار رسید ، نخستین نشانه های بحران‌خودنمائی کرد و با توجه به تراکم « دلار های ناخواسته»در بازار اروپائی دلار از یک طرف و کسری تراز پرداخت های امریکا و از سوی دیگر بورس‌بازان بمنظور سودبری دلار های خود را به مارک و ین تبدیل نمودند ، سپس مذاکرات میان کشور هـا آغاز گردید و منجر به تنزل ارزش دلار ومواج گردیدن مارک ، ین و دیگر پول‌ها گردید .

هر چند اطمینان به دلار کم‌کم باز میگردد، لیکن فاجعه پایان پذیرفته است . اعتصابات‌ودیگر مشکلات اقتصادی پاوند انگلیس‌رابه خطرانداخته است ، انتخابات آینده فرانسه این امکان راپیش می‌آورد که دولت در جهت تنزل ارزش فرانک‌گام بردارد و بورس بازی بر روی فرانک، پاوند و هر پول مهم دیگر یک بحران شدید دیگری بدنبال خواهد داشت .

مسئله این است که دیگر دلار نمی تواند به عنوان یک پـول پـایه نقش خـود را در مبادلات جهانی ایفا کند و اساسا سیستم پولی‌بین‌المللی بیمار است و آبستن حوادث بسیار .کشور های مختلف جهان دارای ویژه‌گیهای اقتصادی مخصوص بخود هستند ، نظیر روابط کارگری ، نرخ های تورم و مسائل سیاسی و هر یک از این عوامل میتواند بطور جدی در ارزش و ثبات یک پول اثر بگذارد . هنوز بحث ها ادامه دارد ،برخی طرفدار سیستم نرخ ارز های قابل انعطاف‌وگروهی بر روی تثبیت نرخ ها پافشاری می نمایند لیکن‌باید گفت تا زمانی که این بحث هاو جهت گیری هـا ادامه دارد و فکری اساسی برای دگرگونی‌بنیانی سیستم پولی‌به عمل‌نیاید،خطر شعله‌ور شدن‌بحران های پولی دیگر با تمام آثار وحشتناک آنهاجهان را تهدید میکند .

آثار بهزاد گلپایگانی در انجمن ایران و فرانسه

تماشاگران از آثار هنری میترسند

نمایشگاهی ازآثار خوشنویسی بهزاد گلپایگانی درانجمن فرهنگی ایران وفرانسه برگزار شده‌است. بهزاد گلپایگانی درسال ۱۳۱۷ در تهران بدنیا آمده و در رشته نقاشی تزئینی در تهران وپاریس تحصیل کرده است او بعنوان گرافیست کار میکند ، و اولین نمایشگاه مستقل او در سال ۱۳۴۰ در گالری گیلمگش ترتیب یافته است .

او در تابلوهای‌خود از حروف فارسی استفاده کرده و حروفرا از آلمینیوم ، مس و برنج‌و چوب بریده ودرکادرتابلو قرارداده‌است.

با بهزاد گلپایگانی گفتگوئی در اینمورد داریم .

ـ علت توجه شما به حروف بصورت تجریدی چه‌بوده‌است؟

گلپایگانی : من در کار روزانه با یک مشت کلمه سرو کار دارم‌ـ کارم خوشنویسی جلد کتاب‌است که در اینمورد باید ترکیباتی را درنظر گرفت من از حروف‌بعنوان ابزار کار استفاده کرده‌ام وفکر میکنم حروف فارسی به تنهائی فرم‌و زیبائی خاصی دارند . به همین منظور از حروف چاپخانه استفاده کردم و به هیچوجه در کارهایم از حروف نسخ ونستعلیق تقلید نکرده‌ام و هدف اصلی من این بود که در کنار شغل خود کار هنری نیز انجام داده‌باشم.

ـ چرا از کلمه بعنوان سوژه استفاده نمیکنید ؟

گلپایگانی : مردم با دیدن یک کلمه بدنبال معنی آن میروند ، من سعی کرده‌ام‌با پرداخت‌صحیح به زیبائی که در بعضی ازحروف فارسی یافته‌ام موجودیت بدهم نکته دیگر اینکه من این زیبائی را در همه حروف فارسی نیافته‌ام از میان حروف روی حرف (هـ) بسیار کار کرده‌ام .

تماشاگران درتابلوهای من‌اغلب بدنبال معنای عمیق و فلسفی می‌گردند من میخواهم آنان را با سادگی آشنا کنم .

تماشاگران‌عادت‌ندارند کارهای ساده و بدیهی را بررسی کنند . همیشه تماشاگران یک اثر هنری را بطرز وحشتناکی بزرگ می‌کنند و در ان بدنبال معنای‌عمیق و فلسفی می‌گردند .

تماشاچی بایاید بخودش آنقدر جرات بدهد که به قضایا عمیقا بپردازد و یا به سادگی آنها را بررسی کند و مرا برای توضیح بیشتر پای تابلو به محاکمه‌نکشد.

دهمین نمایشگاه یك ایرانی درپاریس

نمایشگاهی از مینیاتورها و گراورهای جلال کاشفی هنرمند ایرانی در مرکز فرهنگی پارلی ۲ ترتیب یافته است این دهمین نمایشگاه این نقاش جوان است که در پاریس تشکیل میشود پیش از این آثار او در «گراندپاله» به نمایش درآمده بود .

جلال کاشفی که فوق لیسانس رشته نقاشی است با سفرش به ایران نمایشگاهی در ایران ترتیب خواهد داد.

نمایشگاه آثار کاشفی تا ششم اسفند ادامه دارد .

نمونه‌ای از کارهای او در اینجا چاپ میشود .

تازه چه خبر؟

منیر وکیلی

شهرت ویژه‌ای دارند .

در این برنامه منیر وکیلی خواننده اپرای تهران باآیفای نقش اول اپرای « ایل تاباور» باردیگر به صحنه می آید و « النوش ملکوتیان » هنرمند دیگر اپرای تهران نقش اول «جانی اسکیکی» را ایفاء می کند . رهبری ارکستر این اپرا ها را « هکتور اوریون» موسیقیدان آرژانتینی که به دعوت تالار رودکی به تهران می آید بعهده خواهدداشت و کارگردانی آن با عنایت رضائی است .

ارکستر سمفونیك

ارکستر سمفونیک تهران « اوراتور یونصل‌ها » اثر «جوزف هایدن» را برای‌اجرا آماده می کند این اثر در اواخر ماه آینده در تالار رودکی وبرهبری‌فرهادمشکوه اجرا خواهد شد .

اوراتوریو، قطعه‌ای است که توسط ارکستر کر و خوانندگان سولیست اجرا می شود که دراین اجرادسته کر اپرای تهران و سولیستها «اوزوولافار»،«آلک ملکونیان» و«پیتربرگن»ارکستر سمفونیک را همراهی می کنند .

رسیتال و کنسرت

«پری ثمر» راکه سال‌گذشته با ایفای نقش کارمن درتالار رودکی دیدیم این بار نیز به دعوت تالار رودکی برای اجرای دو برنامه رسیتال آواز در این ماه به تهران می آید .

موسیقی ایرانی و رقص های فولکلوریك

سازمان ملی فلکلور ایران در این ماه با همکاری‌ارکستر بزرگ ساز های ملی آثار جدیدی از موسیقی ملی و رقص های محلی را عرضه خواهد کرد این آثار که در برنامه ۲۰ اسفندا‌جرا می شود شامل موسیقی و رقص (هفت پیکر)براساس منظومه زیبای (نظامی) شاعر بزرگ ایران همچنین رقص های کهکیلویه و موسیقی سنتی است .

این سازمان در برنامه مخصوص سوم اسفندنیز چند رقص دلپذیر محلی از جمله یزله و بجنوردی را برای علاقمندان بروی‌صحنه‌خواهد آورد .

اپرا

در این ماه گروه اپرای تهران دو اپرای تک پرده‌ای از آثار « جاکومو پوچینی » آهنگساز معروف ایتالیائی را برای نخستین بار در تالار رودکی به صحنه می آورد .

این آثار عبارتند از « ایل تابارو» و «جانی اسکیکی» که در میان آثار متعدد پوچینی

جایزه ادبی فروغ فرخزاد

جایزه ادبیات فروغ فرخزاد که سال گذشته بامراسم بی‌سابقه‌ای در تالارکنفرانس روزنامه اطلاعات‌انجام پذیرفت ، امسال با طرح‌تازه و گسترده‌تری انجام خواهدیافت. امسال تعداد جوایز نسبت به سال پیش بیشترشده‌است و شش نفر از شخصیتهای ادبی وهنری جایزه خواهند گرفت . سال‌پیش جایزه ادبی فروغ به بهترین نویسنده‌وبه یك شاعر جوان تعلق گرفت و چند بورس تحصیلی به‌چند دانشجو داده شد .

روزنامه اطلاعات ازچندی پیش خودش رابرای برگزاری این حادثه بزرگ ادبی آماده کرده و هیئت ژوری که انتخاب کننده برندگان جوایز است مراحل نهائی را پشت سر گذاشته است .

این مراسم‌روز چهارشنبه دوم اسفندماه ۵۱ ساعت ۵ بعدازظهر در تالار روزنامه اطلاعات انجام‌میگیرد . در جلسه‌پخش جوایز ادبیات چندتن از نویسندگان و شعرا بحث مفصلی خواهند داشت .

روزنامه اطلاعات از کسانی که به هنر و ادبیات کشور خود علاقمندند دعوت میکند در مراسم اعطای جوایز ادبی فروغ فرخزاد شرکت کنند .

تلویزیون

برنامه امروز وفردا

برنامه شبکه تلویزیون ملی

دوشنبه

۱۶ـ۵۸ سلام شاهنشاهی‌و
۱۷ـ۰۰ پخش مستقیم فوتبال بین استوا رومانی و تیم جوانان
۱۸ـ۳۰ مجله ورزشی
۱۹ـ۰۰ اخبار شهرستانها
۱۹ـ۱۵ شهر آفتاب
۱۹ـ۴۵ اخبار ورزشی
۱۹ـ۵۶ افسونگر
۲۰ـ۳۰ مشروح اخبار
۲۰ـ۵۵ خانه بدوش
۲۱ـ۴۵ ایران زمین
۲۲ـ۱۰ موسیقی اصیل ایرانی
۲۳ـ۰۰ اخبار

سه‌شنبه

۱۲ـ۵۸ سلام شاهنشاهی‌و اعلام برنامه
۱۳ـ۰۰ اخبار
۱۳ـ۰۵ کانون خانواده
۱۳ـ۳۰ ترانه‌های ایرانی
۱۴ـ۰۰ فرن بیست‌ویکم
۱۴ـ۳۰ اخبار

برنامه‌دوم تلویزیون ملی

دوشنبه

۱۹ـ۳۰ اسلاید و موسیقی روز
۲۰ـ۰۰ اخبار کوتاه
۲۰ـ۰۵ لنسر
۲۱ـ۰۰ موسیقی اصیل ایرانی
۲۱ـ۳۰ اخبار
۲۲ـ۰۰ جهان تئاتر

تلویزیون آموزشی

قسمت دوم برنامه دوشنبه
۱۷ـ۰۰ مکالمه آلمانی
۱۷ـ۱۵ علوم اول‌راهنمائی
۱۷ـ۳۵ شیمی چهارم
۱۷ـ۵۵ برنامه مذهبی
۱۸ـ۰۵ طبیعی چهارم
۱۸ـ۲۵ فیزیک چهارم
۱۸ـ۵۰ متمم حساب‌چهارم
۱۹ـ۱۰ شیمی ششم
۱۹ـ۳۵ مثلثات ششم
۲۰ـ۰۰ برنامه مذهبی
۲۰ـ۱۰ زمین شناسی‌ششم
قسمت اول برنامه سه‌شنبه
۱۳ـ۵۰ سلام شاهنشاهی
۱۴ـ۰۰ نیایش
۱۴ـ۰۵ زبان انگلیسی
۱۴ـ۲۰ علوم‌دوم راهنمائی
۱۴ـ۴۰ مکالمه آلمانی
۱۴ـ۵۵ فیزیک ششم
۱۵ـ۲۰ برنامه مذهبی
۱۵ـ۳۰ ترسیمی و رقومی
۱۶ـ۰۰ شیمی ششم

تلویزیون آمریکا

دوشنبه

۱۷ـ۰۰ تئاتر
۱۸ـ۰۰ گزارش بعدازظهر
۱۸ـ۱۵ بولتن زندگی
۱۸ـ۲۰ برنامه مخصوص
۱۸ـ۳۵ در اردوگاه
۱۹ـ۰۰ جانی‌مان
۱۹ـ۳۰ فوتبال
۲۱ـ۵۵ بولتن زندگی

چهره نگار سرشناسان هنر

قاسم حاجی‌زاده نقاش

انسانهائی است که بنحوی مورد ستایش بوده‌اند و برداشتی که ازاین انسانها و آثار آنان دارم محتوای اصلی تابلوهای مرا تشکیل میدهد و در آرزوی این هستم که از شاملو یا هدایت تابلوهای بیشماری داشته‌باشم .

من نمیتوانم با اطرافیانم رابطه برقرار کنم پس با تصاویری که به آنها جان بخشیده‌ام زندگی میکنم و این افراد در فضای‌رنگین دنیای من زندگی میکنند .

، حاجی‌زاده چهره پاره‌ای از هنرمندان ایران را مایه اصلی کار خود قرار داده و درترکیبی ازطرح و رنگ شخصیت آنان را باز نموده است .

نیمایوشیج ، احمد شاملو ، صادق هدایت ، فروغ فرخزاد ، پرویز شاپور ، اردشیر محصص از جمله این افراد هستند .

حاجی‌زاده میگوید : همیشه نقاشی‌کردن برای من گریزی‌بوده است ازآنچه‌که در اطرافم‌میگذرد و با هر نقاشی تازه احساس میکنم روزهای تازه‌ای راشروع میکنم .

نقاش میگوید : من هرگز خود را درچهارچوب سبک بخصوصی اسیر نکرده‌ام ، سبک هر نقاش کار اوست و زندگی و اندیشه‌هایش .

میپرسم انگیزه شما در انتخاب شخصیتهای‌معروف در تابلوهایتان چیست ؟

ـ نقاشی‌های من تحت تاثیر

طرحهائی برای پارچه

با تابلوهای نقاشی «رامونا داربین» در تالار قندریز آشنا میشوم . خانم‌داربین تحصیلات خودرا در رشته نقاشی در دانشگاه تهران بپایان رسانیده است .

او ازکاغذ بسیار براق و ماژیک استفاده کرده و با خطوط هماهنگ و موزون فرم‌های مناسبی ایجاد نموده است تابالوهای او تزئینی هستند و طرحهای جالبی برای پارچه ترتیب داده است .

نمایشگاه آثار ژازه طباطبائی

نمایشگاهی ازتازه‌ترین نقاشیها و مجسمه‌های هنرمند ایرانی ژازه طباطبائی‌در مادرید ترتیب یافته است .

ژازه طباطبائی که آثار او در زمینه نقاشیهای بومی‌ایران ارزش فراوان‌دارد، نمایشگاهی موفق در ایتالیا و فرانسه‌داشته است .

اطلاعیه شهرداری پایتخت

از نظر رفاه حال مودیان محترم عوارض نوسازی و عمران شهری تلفن شماره ۸۳۰۶۰۰ همه روزه باستثنای ایام تعطیل از ساعت ۸ الی ۱۴ و از ساعت ۱۵الی ۱۷ در اداره کل درآمد شهرداری برای پاسخگوئی به پرسشهای مربوط برقبات ملکی آنان آماده است تمنا دارد در مورد هرگونه اشکال و یا شکایت ویا پرسش با شماره تلفن مذکور مکالمه فرمایند .

۱ـ ـ آ ـ ۸۶۸۱۲

شهردار پایتخت

ستاره بخت شما

فروردین ـ سعی کنید آنچه‌را که بدست آورده‌اید‌حفظ کنید ، پولی بدست خواهید آورد در خرج‌کردن آن دقت کنید .

اردیبهشت ـ در صورتیکه تصمیم به گردش دارید روز مناسبی را انتخاب کرده‌اید . بوسیله شخص مورد علاقه‌تان به‌مجلسی دعوت می شوید .

خرداد ـ گرفتاری مالی شما بوسیله یکی از دوستان خوب مرتفع می شود مواظب اطراف خود باشید .

تیر ـ با دوراندیشی کامل در مورد مسائل خانوادگی تصمیم بگیرید . طرح شما مورد توجه قرار می گیرد .

مرداد ـ در مورد کار فردا منفی‌باف و بدبین نباشید، اقدام شما خوش فرجام خواهد بود .

شهریور ـ در یک مهمانی‌با شخص تازه‌ای آشنا خواهید شد . پیغام یا نامه‌ای از یک آشنا در راه دارید .

مهر ـ یکی از دوستان قدیمی در رونق بخشیدن کار شما موثر است ، توجه ومحبت افراد مورد نظر نسبت به شما بیشتر میشود .

آبان ـ هیچ معامله‌ای رابدون مطالعه و مشورت دیگران انجام ندهید ، گردش بعدازظهر را توصیه میکنیم .

آذر ـ با غرور بیجااحساسات طبیعی خود را از میان نبرید . دگرگونی وتحول اخیر کاملا بنفع شما خواهد بود .

دی ـ در میان خانواده‌آرامش کامل خواهید داشت ، تصمیم شما وضع زندگی یکی از دوستان راتغییر می دهد .

بهمن ـ فرصت خوبی برای رسیدگی به کارعقب‌افتاده را به دست می آورید ، سعی کنید بیشتر به محبت اطرافیان‌خودپاسخ دهید .

اسفند ـ در محیط کار تفاهم بیشتری ایجاد کنید . راهنمائی یکی ازدوستان شما را از نگرانی نجات می‌دهد .

اگر فردا روز تولد شماست کار فوق‌العاده و پرثمری را بنحو احسن انجام خواهید داد نگرانی‌کلی در زندگی شما پیش‌بینی نمی شود . تغییرات‌مهمی در زندگی شما مشهود نیست.

چقدر طول میکشد
تاتلویزیون خود راتنظیم کنید

- هیچوقت دیگران را در حال ور رفتن با پیچ و مهره های تلویزیون برای تنظیم تصویر آن دیده‌اید؟ عصبانی‌کننده است و گاهی تا تصویر تلویزیون تنظیم شود نصف برنامه‌ایکه آنقدر دوست دارید تمام شده ....
- بشما اطلاع میدهیم که در تلویزیون های جدید آزمایش یك حافظه اتوماتیك نصب شده است این دستگاه که ده میلیون دلار صرف اختراع آن شده‌کار بسیار جالبی انجام میدهد وقتی شما یك کانال راتنظیم میکنید تنظیم‌آن کانال در این مغزده میلیون دلاری ثبت میشود (همینطور کانالهای دیگر) به این ترتیب کانالهای

تلویزیون جدید آزمایش

همان دفعه اول که تنظیم شد تا آخر عمر احتیاج به تنظیم مجدد ندارد و شما بلافاصله میتوانید تصویر اصلی را تماشا کنید .

تیونر با حافظه اتوماتیك
(مغز ده میلیون دلاری)

خودروی بالابر

باموتور دیزل
پرکینز یا باطری
به ظرفیت های مختلف

شرکت سهامی پارت موتور
خیابان سعدی ـ شماره ۵۸۸ ـ تلفن ۳۰۳۲۰۷

سراستاد آشپزهای تشریفاتی ایران
شف آقارضا در رستوران پله‌زیر
تخت طاوس ـ غرب چهار راه روزولت ـ جنب ایران یاماها تلفن ۸۴۰۸۶۶

مجله
دنیای ورزش
روز های شنبه
منتشر میشود

انتقاد

عیب از مخ بنده است یا مغز نویسنده؟

قدمعلی سرامی

بیست سی سال پیش از این تقریبا هیچ نویسنده‌ای برای بچه‌ها کتاب نمی‌نوشت و شاعران و نویسندگان انگار دون‌شان خود میدانستند که برای کودکان داستان ببافند تا مردی پیدا شد و زندگی‌اش را روی این کار گذاشت و کارش گرفت ، آنوقت جماعت دست به قلم دیگر سر از پای نشناختند و بنا کردند نوشتن وقتی آدم به جریان نویسندگی برای بچه‌ها دقیق میشود آنرا بی‌شباهت به جریان کار بازاریان در شهر های کوچک نمی‌بیند در شهر های کوچک وقتی یک آدم باهوش‌برای اولین بار دکانی باز میکند که همکاری برایش نیست معمولا کارش بالا میگیرد آن وقت می‌بینی خلق‌الله بامید رسیدن به مال و منال ده بیست دکان مشابه آن باز میکنند بی‌آنکه در آن شغل خاص مجرب و لااقل صاحب اطلاع‌باشند . نویسندگی برای کودکان نیز در این دیار بهمین بلیه دچار شده است .

هرکس هرچه دم دستش بیاید می‌نویسد و به خورد اطفال معصوم میدهد ، یکی قصه های کلیله و دمنه را با نثر آبکی بازنویس میکند و دیگری قصه های هزار و یکشب را یکی‌داستان های جن و پری نویسد و دیگری داستان های دیو و اژدها و همه بفکر آنند نامی درکنند و تنها چیزی که مطرح نیست اندیشیدن به سرنوشت بچه‌هاست .

چندی پیش کتابی از شاعری وابسته به موج نو خواندم که بحساب خودش آنرا برای بچه‌ها نوشته بود اما من که این حرفها را میزنم بعد از دو بار خواندن دقیق چیزی ازآن‌نفهمیدم اول به نویسنده گمان بد نبردم گفتم شاید عیب از مخ من است دادم چند تن از صاحب نظران خواندند و از ایشان خواستم که هرچه از آن دریافتند با من درمیان بگذارند اما آنها هم سر درنیاوردند با خودم گفتم شاید ما بزرگ شده‌ایم وعوالم بچه‌ها را درنمی‌یابیم کتاب را به ده دوازده تا ازبچه‌های محله‌مان دادم که بخوانند و هرچه فهمیدند برایم بگویند بچه‌ها هم نتوانستند حرف نویسنده را بفهمند.

اینجا بود که پی بردم عیب از مخ بنده نه‌که در دماغ نویسنده است . واقعا که بعضی از این نویسندگان دارند شیره سربچه‌هامیمالند بعضی‌ها فکر میکنند هرقصه‌ای که در متون کهن فارسی آمده است و درآن حیوانات سخن میگویند قصه‌ی کودکان است باید به این جماعت گفت قصه نوشتن برای‌بچه‌ها بازیچه نیست و هزار نکته باریکتر از مو اینجاست و درست در این‌جا منطق ، منطق علمی نیست اما آنقدرها هم شرب‌الیهود نیست که هرچه دلت خواست بنویسی .

یکی از نکاتی که‌بایددست اندرکار ادبیات کودکان‌مراعات کنند این است که در قصه یا شعر نوشته‌شان حتما چیزی‌اد بچه‌ها بدهند و این را بدانند که اگر در ادبیات بزرگسالان نویسنده یا شاعر آزاد است که هرچه دلش خواست بنویسد در ادبیات کودکان این آزادی را ندارد چون با کسانی طرف است که‌هنوزشخصیت‌شان قوام نیافته ونیش‌قلم نویسنده میتواند مسمومشان کند .

آموزنده بودن ادبیات کودکان مسئله‌ایست که تمام مثل‌ها و افسانه های مردم موید آنانند اگر قبول‌ندارید آن بخش از ادبیات فولکوریک را که با کودکان پیوند دارد بررسی کنید و اگر توانستید یک داستان یا شعر یا مثل بجوئید که در آن چیزی به بچه‌ها نیاموخته باشند ـ از همین حالا خیالتان جمع باشد که یک مورد هم بدست نخواهید آورد .

در میان داستانهائی که برای بچه‌ها نوشته‌اند گاه بقصه هائی برمیخوریم که خوشحال میشویم که آنها را در دوران کودکی‌مان نخوانده‌ایم و بی‌اختیار تصور میکنیم که اگر این یاوه نامه‌ها را خوانده بودیم کارمان به کجا میکشید .

آخر در دیاری که مردمش بهترین قصه‌ها را برای بچه‌ها میگفته‌اند چرا باید هرکم‌ذوقی کارخانه ریسندگی و بافندگی ادبی باز کند دیو و اژدها و غول و عفریت و هیولا بتراشد ؟

باید اول در راه آشنائی با روح کودکان گام برداشت به عالم آنان سفر کرد و گرایش‌ها ، تمایلات احساسات تصورات و تفکرات آنان را شناخت و بعد بزبان آنان با آنان سخن گفت و بقول مولانا زبان کودکی گشاد .

یکی از عیوب بزرگ بعضی از کتابهای کودکان این است که نویسندگان شان زبان کودکان را نمی‌دانند وبزبان بزرگسالان برای آنها چیز مینویسند کتابی بنام جشن تولد صدیقه خانم را که بررسی میکردم بیش از چهل و پنج لغت قلمبه‌ی عربی در آن یافتم که معنی پاره‌ای از آنها را جوانان‌دیپلمه هم نمی‌دانند.

بسیاری از این کتابها با منطقی نوشته شده‌اندکه بچه‌های روستائی چیزی از آنها نمی‌فهمند انگار فقط بچه های شهری حق دارند که شعر و قصه بخوانند .

اگر بخواهم همه‌ی گفتنی‌ها را در این باب بگویم ساعتها وقت شما را میگیرم فقط به ناشران و شاعران و نویسندگان میگویم اگر واقعا بچه‌ها را دوست دارید و حرفی دارید که برایشان بزنید قبل از هرچیز بروید شناخت درستی از زندگی آنها و عالم رنگارنگ شان بدست اورید و بعد با نهایت صمیمیت آنچه را که در دل دارید با ایشان در میان گذارید و این را بدانید که نوشتن برای بچه‌ها اگر خدمتی به آنان نباشد حتما خیانت است خیانت به معصوم ترین موجودات روی زمین خیانت به آیندگان ، خیانت به انسانیت .

چهل سال قبل در همین روز

جمعیت طهران سیصد وده هزار نفر سرشماری شده است

از طرف بلدیه طهران احصائیه جامع سال ۱۳۱۱ که شامل‌اطلاعات زیادی‌ازعده نفوس پایتخت ومستغلات شهری و حرف و مشاغل و عده موالید و متوفیات وغیره می‌باشد منتشر شده است . بموجب این احصائیه جمعیت کل شهر طهران سیصد و ده هزار نفر است که دویست و شصت و یکهزار نفرآنها اعضای خانواده و ساکنین شهر میباشند و ۴۵ هزار نفر افراد مجرد هستند .

موضوع دیگری که در احصائیه مزبور جالب توجه است مقایسه‌عده باسواد شهر و بی‌سواد است و در این قسمت‌علاوه‌ازاحصائیه‌مخصوصی که برای عده باسوادها و بی‌سوادها از ذکور و اناث بطور جداگانه‌ترتیب داده شده نواحی شهر را هم از حیث عده باسواد و بی‌سواد آنها مقایسه کرده‌اند ، مثلا در بین نواحی دهگانه‌شهر ازحیث‌عده‌باسواد ناحیه سه حسن‌آباد در درجه اول قرار گرفته است ، باین معنی که از ساکنین ناحیه مزبور ۵۱ درصد آنها باسوادهستند وبرعکس بعضی‌نواحی عده بی‌سواد خیلی زیاد است .

و نیز احصائیه‌ای راجع به عده اتباع خارجه مقیم پایتخت تهیه گردیده که بموجب آن معلوم می‌دارند اتباع اتحاد جماهیر شوروی ازحیث عده در درجه اول واقع و ۹۶۳نفر می‌شوند و در درجه دوم اتباع‌عراق هستند که بالغ بر۳۵۰ نفرند .

همچنین اطلاعات جامعی راجع به موالید اطفال و عده متوفیات آنها و احصائیه دیگری راجع به تعداد متاهلین ومجروحین دارد . از این قسمت‌ها گذشته قسمت های دیگری راجع به حرف و مشاغل و عده کسبه و مستغلات شهر همچنین‌عده ملل‌متنوعه‌کلیمی ، عیسوی و زردشتی دارد و نسبت به احصائیه های‌سابق بلدیه کامل‌تر و اطلاعات مفید و جامع‌تری تهیه و ترتیب داده شده است .

بارندگی زیاد در طهران

از عصر دیروز بارندگی درطهران شروع‌گردید و هرساعت برشدت‌خود افزود وتا بعد از نصف شب ادامه داشت .

بارندگی مزبور که پس ازبارندگی دو روز قبل بدون فاصله زیاد وقوع یافت ، خرابی زیادی در نقاط جنوبی شهر و در خانه های سست و بی‌دوام وارد آورده است ، در محله قجرها چند خانه تازه ساز خراب گردیده ولی تلفات‌جانی‌نداشته فقط دو طفل‌بقرار مذکور زیر آوار رفته و بواسطه خطری که احساس می‌شده ساکنین قبلا مکان خود را تخلیه نموده بودند . در سایر نواحی هم خرابی هائی وارد شده اغلب دیوار های سست فرو ریخته ویا در شرف فرو ریختن است .

کارخانه گونی‌بافی شروع بکار کرد

رشت ـ کارخانه گونی بافی که چندی است تمام شده فقط بانتظار ورود دو نفر متخصص بافندگی و ریسندگی بود متخصصین هم دراین چند روزه وارد و بکار مشغول‌شدند و دیروز با حضور حکمران رشت و هیئت عامله شرکت سهامی تمام ماشین‌ها بکار انداخته شد .

اطلاعات در شش صفحه

از روز اول‌اسفند ماه روزنامه اطلاعات منظما در شش صفحه منتشر می‌شود . تاکنون روزنامه در چهار صفحه انتشار می‌یافت وبعضی روزها بواسطه کثرت مطالب در ۶ صفحه منتشر می‌شد وبا اینکه‌انتشار منظم اطلاعات در ۶ صفحه ، نیم برابر مخارج را می‌افزاید معهذا با تائیدات خداوندی و حسن توجه و استقبال خوانندگان محترم این قدم را در راه توسعه و پیشرفت برمی‌داریم . آبونمان سالیانه ده تومان و قیمت تک فروشی سی دینار است .

اتللو ترجمه نایب لسلطنه مرحوم

ناصرالمک قراحورلو

در تئاتر پالاس روز جمعه به منفعت جمعیت‌شیر و خورشید سرخ ایران ، برای‌اولین دفعه‌بزبان فارسی نمایش فوق‌العاده از آثار شکسپیر- اتللو ، ترجمه ناصرالملک نایب‌السلطنه مرحوم توسط ارتیست ملی ـ و اهرام پاپازیان باشتراک آکتر و آکتریست های‌کانون‌صنعتی، قیمت بلیط از ۵ ریال تا ۴۰ ریال .

چند خبر ازخارجه

اغتشاشات ادامه داشت

پاریس ـ در تمام شب پنجشنبه هنوز اغتشاشات ادامه داشت‌بولوار های بین میدان اپرا و کلیسای (مادلن) همچنین(رورواپال) بصورت میدان جنگ درآمده بود کلیه‌آلاچیق روزنامه فروشان برای سنگربندی بکار رفته و قطعات شکسته‌آن‌خیابان و پیادهرو های آنرا پوشانیده بود. لوله های گاز و آبرا نمایش‌دهندگان قطع و چراغ های بزرگ برق را شکسته‌اند . در اطراف ایستگاه راه‌آهن (سن‌لازار) کلیه پنجره‌های دکاکین و مغازه‌ها خورد شده ، چندین باب مغازه جواهر فروشی در اطراف اپرا غارت شده ، نمایش دهندگانی که مبادرت‌باین قبیل‌کارها نموده‌اند اغلب از دستجات حزب کمونیست بوده‌اند. نزدیک های‌صبح پلیس بازحمات زیادموفق‌شد آرامش را برقرار سازد .

تشکیل کابینه دومرگ

گاستون دومرگ

پاریس ـ در سخت‌ترین ساعات (دومرگ) رئیس جمهوری سابق مامور تشکیل کابینه گردید . انتظار میرود مشارالیه بتواند یک حکومت قوی ائتلاف ملی تشکیل دهد . دومرگ پس از آنکه هریو به او اطمینان داد که دسته حزبی او از کابینه جدید نگاهداری خواهند کرد با تشکیل کابینه موافقت نمود.

شرایط دومرگ به اطلاع رئیس جمهوری رسیده و در صورت قبول شرایط دومرگ می‌تواندلااقل شش ماه بدون دردسر پارلمان حکومت نماید . رئیس مجلس از طرف لوبرن رئیس جمهوری مامور گردید بارفقای پارلمانی خود مذاکره نموده و به آنها توصیه کند از دومرگ حمایت کنند .

استقبال ازدومرگ

پاریس ـ دومرگ از تولوز وارد پاریس شد . اهالی پاریس استقبال شایانی از او بعمل آورده‌اند . دومرگ بلافاصله از ایستگاه راه‌آهن برای ملاقات رئیس جمهوری به قصر الیزه رفت . محافل سیاسی معتقدند که دومرگ ریاست وزرائی را عهده‌دار خواهد شد وبه استثنای سه نفر رئیس‌الوزرای سابق (هریو) و (پارنو) و (تارد و) کسی دیگر را از مجلس بعضویت کابینه دعوت نخواهد کرد .

مجلس سنا از برقراری دومرگ به سمت ریاست وزراء اظهارمسرت نموده و اطمینان داد که حکومت‌او باتفاق آراء در مجلس سنا پذیرفته خواهد شد .

رفع بحران و تشکیل کابینه

پاریس ـ دومرگ روز جمعه(دیروز) توانست اسامی اعضای کابینه خود را منتشرکند . درکابینه تازه ۷نفراز رئیس‌الوزراء های سابق عضویت دارند . پس از تشکیل کابینه جدید بحران و اغتشاشات مرتفع شده و هیچگونه حادثه‌ای در پاریس وقوع نیافت .

(نقل از اطلاعات۳۰بهمن‌ماه ۱۳۱۲)

احمد احرار

توفان در ایران

-۳۶۷-

برای شما از دولت متبوع خودتقاضای‌نشان کردم و اینک یکقطعه‌نشان «کریگرفروینس» با لنت صلیب آهن بنام شما رسیده است.

پژوهشهای علمی صاحبمنصبان آلمانی

آقای دکتر عبدالکریم قریب رئیس مدرسه عالی علوم‌اراک‌واستاد بازنشسته‌دانشسرای عالی ، شرحی بضمیمه یک جلد کتاب زمین شناسی ، ارسال ومرقوم داشته‌اند :

«در پاورقی اطلاعات بنام توفان در ایران نام بعضی از صاحبمنصبان کشور های خارجی بمیان آمده است که در زمان‌جنگ بین‌المللی اول در ایران بوده‌اند اینجانب در کتاب (زمین شناسی فلات ایران) تالیف پروفسور (ر.فورون) استاد اسبق زمین شناسی دانشسرایعالی که در سال ۱۳۴۹ به‌فارسی ترجمه کرده‌ام به‌نام بعضی ازین صاحبمنصبان برخورد کرده‌ام که هرکدام ضمن مسافرت های سیاسی و پرمسئولیتی که‌از طرف کشور خود برعهده داشته‌اند ، هرگاه فرصتی می‌یافتند از مطالعه زمین شناسی غافل نمانده‌اند . بطوری که امروزه بسیاری‌از سنگواره های‌ایران چون‌نخستین باربه‌وسیله آنها جمع‌آوری شده است به‌نام آنها معروف گشته است . با مراجعه به صفحات کتاب‌در صورتی‌که مناسبتی دست دهد به‌کار های علمی آنهانیز اشاره‌ای بفرمائید».

باتشکر از آقای دکتر قریب ،یادآور میشود که بسیاری‌از صاحبمنصبان خارجی پیش‌از آنکه جنگ بین‌المللی آغاز شود و به خدمت قشون درآیند، مصدر مشاغل‌علمی بوده و در رشته های مختلف علمی مطالعه و تحقیق می‌کرده‌اند . منجمله «نیدرمایر» و «زوگمایر» که در کتاب پروفسور فورون از آنها یادشده ، هردو از استادان‌برجسته زمین شناسی بوده و قبل از شروع جنگ، مدتها در ایران و منطقه آسیای وسطی به مطالعات زمین‌شناسی اشتغال‌داشته‌اند . بعضی ازین صاحبمنصبان نیز بعداز خاتمه جنگ کار اصلی خود را ازسر گرفته‌مجددا باماموریت های غیر نظامی به‌ایران آمدند.

امیر ناصر خلج که‌بود؟

در فصول گذشته «توفان در ایران»چندین بار از «امیرناصر خلج» نام برده شده‌است. آقای محمد خلج امیرحسینی ضمن نامه‌یی مینویسند :

«درشماره ۳۰۲ توفان در ایران راجع به تشکیل کابینه نظام‌السلطنه و انتصاب امیرناصر خلج بهحکومت کرمانشاه شرحی بنظر رسید که لازم دانستم راجع بهشخص اخیرالذکر برای ضبط و ثبت در تاریخ شمه‌ای بعرض برسانم .

امیر ناصر خلج

آنها در ایوان جلوی‌عمارت بافرمانده قوای عثمانی و صاحبمنصبان عالیرتبه‌قشون تحت فرمان وی آشنا شدند. بهنگام‌پذیرائی و گفت و شنود ، هرگاه کسی بدین ایوان قدم‌میگذاشت با منظره عجیب و خنده‌آوری روبرو میشد . یکطرف میز دو مرد بالباس ژنده و مندرس و متعفن چارپاداری نشسته بودند و طرف دیگر میز «علی احسان‌پاشا» فرمانده مقتدرقوای‌عثمانی بادو صاحبمنصب یکی از این دوصاحبمنصب از افسران ترک بود و دیگری «نایب اول کاظم‌خان سیاح» که‌سمت مترجمی‌ژنرال‌را برعهده داشت.

ضمن این دیدار «نیدرمایر» مختصری از جریان ماموریت و فعالیتهای خود را در افغانستان شرح داد و چون همانروز ورود خود را به «اتاب» آلمان‌ها اطلاع داده بود دو روز بعد ، یگ افسر آلمانی باکامیونی به همدان آمد و آنهارا بهکرمانشاه برد .

در کرمانشاه «نوراللهمیرزا» که وظیفه خود را به‌انجام رسانیده بود از «نیدرمایر» جدا شد و خودرا به‌ارکان حربژاندارمری معرفی کرد. وی با درجه نایب دومی در قسمت سوارنظام ژاندارمری وارد خدمت شد و «نیدرمایر» نیز بعد از سه‌روز اقامت در کرمانشاه به آلمان عزیمت کرد .

چندی بعد هنگامی که قشون عثمانی عقب‌نشینی اختیار کرد و قوای ژاندارمری نیز به سلیمانیه در خاک بین‌النهرین اقامت گزید «نوراللهمیرزا» از طرف «اتاب» آلمان احضار و بهنزد معاون اتاب که دراین‌موقع «ماژور نیدرمایر» بود راهنمایی شد .

ضمن این‌دیدار «نیدرمایر» یکبار دیگر از «نوراللهمیرزا» تشکرکرد و اظهارداشت: بخاطر تهوری که شما ابراز داشتید و مرا از وسط جبهه روسها بسلامت عبور دادید

اطلاعیه مرکز آزمون شناسی

درباره پذیرفته‌شدگان مدرسه‌عالی امور قضائی واداری ـ قم

پذیرفته شدگان مسابقه ورودی مدرسه عالی امور قضائی و اداری قم که اسامی آنان ذیلا درج می گردد . میباید از تاریخ اول اسفند ماه ۵۱ لغایت سوم اسفند ماه و در صورت لزوم افرادذخیره در تاریخ های ۵ و ۶ اسفند ماه بادر دست داشتن مدارک زیر جهت ثبت نام به مدرسه عالی امور قضائی و اداری در شهرستان قم مراجعه نمایند.

۱ـ قبض رسید مبلغ ۱۵۰۰۰ ریال شهریه نیمسال دوم به حساب شماره ۴۷۶۱بانک ملی ایران شعبه قم .
۲ـ قبض رسید مبلغ ۱۰۰۰ ریال بابت وجوه ورزش و بیمه و جزوات درسی به حساب فوق .
۳ـ فتوکپی شناسنامه چهار برگ . ۴ـ شانزده قطعه عکس ۴×۶
۵ـ فتو کپی برگ معافیت یا آماده به خدمت وظیفه عمومی .
۶ـ قبض رسید درخواست ارزش تحصیلی از اداره کل امتحانات وزارت آموزش و پرورش.

قبول شدگان مسابقه ورودی مدرسه‌عالی امور قضائی و اداری قم بترتیب مجموع نمرات

ردیف	شماره‌داوطلب	نام خانوادگی ـ نام	شماره شناسنامه	مجموع نمرات
۱	۴۴۰۰۹	مدنی محمد	۰۳۱	۲۸۵۵
۲	۴۴۱۲۳	میر جلیلی حسن	۰۰۲	۲۲۷۴
۳	۴۴۵۳۳	حیدری ابراهیم	۰۰۲	۲۲۴۱
۴	۴۴۲۹۰	بهروش شعبانعلی	۲۰۴	۲۲۳۴
۵	۴۴۱۸۶	نور موسوی نسب میرمسعود	۱۳۷	۲۱۷۹
۶	۴۴۶۳۰	طباخیان قمی حسن	۰۷۸	۲۱۵۶
۷	۴۴۱۵۴	شاهنده بهروز	۱۷۱۸۴	۲۱۵۴
۸	۴۴۳۳۰	بابازاده محمود	۴۰۴	۲۱۴۸
۹	۴۴۱۶۲	شجاعیان اردشیر	۱۹۸	۲۱۳۷
۱۰	۴۴۲۴۰	کوهستانی عبداله	۳۰۶۸	۲۱۱۸
۱۱	۴۳۹۴۹	انتخابیان محمد	۲۹۷	۲۱۱۰
۱۲	۴۴۶۸۰	خانبابائی غلامرضا	۴۷۶	۲۱۰۰
۱۳	۴۴۲۰۸	نعم‌الحبیب حبیب‌اله	۱۱۶	۲۰۹۱
۱۴	۴۴۰۸۶	مرتضائیان لنگرودی محمد	۱۴۱	۲۰۷۴
۱۵	۴۴۱۴۱	مروزی بهنام	۹۱۱	۲۰۷۴
۱۶	۴۳۸۶۲	امیر خانی توران پشتی محمد علی	۱۰۵۸	۲۰۵۹
۱۷	۴۴۲۶۸	کاوه مهناز شادی	۴۰۵	۲۰۵۴
۱۸	۴۴۱۳۴	مصطفوی، سید مرتضی	۴۳۲۳	۲۰۵۳
۱۹	۴۴۵۱۰	حقیقت جهرمی کرامت‌اله	۰۳۲	۲۰۵۳
۲۰	۴۴۶۲۵	شجاعی سید احمد	۳۵۶	۲۰۴۹
۲۱	۴۴۱۷۹	شرف‌الدین زاده عباس	۲۴۴۲	۲۰۲۴
۲۲	۴۳۹۷۴	افشاریان زاده عبدالحسین	۳۳۵	۲۰۲۲
۲۳	۴۴۰۹۸	سنوری سید مسعود	۱۴۴	۲۰۱۹
۲۴	۴۳۸۸۶	اختری نادره بانو	۱۹۵	۲۰۱۶
۲۵	۴۴۱۳۵	محمودی زاده شهناز	۷۵۳	۲۰۰۶
۲۶	۴۴۰۰۸	مرزبان کرمانی مرود	۳۵۴	۲۰۰۴
۲۷	۴۴۲۷۰	کشتکار اصطهباناتی حسین	۹۲۵۶۴	۱۹۹۸
۲۸	۴۳۷۵۵	صفری حاجت اقائی مسیب	۰۰۳	۱۹۹۱
۲۹	۴۴۰۶۹	مرعشی شوشتری سید مصطفی	۵۸۴	۱۹۹۱
۳۰	۴۴۶۲۲	شبستری سید علی	۷۵۴۰۲	۱۹۹۰
۳۱	۴۴۵۱۴	حمله خوان سیده زهرا	۲۱۷۴	۱۹۸۵
۳۲	۴۴۱۱۳	مهتدی مهران	۴۶۰	۱۹۸۰
۳۳	۴۴۶۷۴	جلال پور حسین	۲۲۶۳	۱۹۸۰
۳۴	۴۴۳۷۸	عماد سید رضا	۲۳۷۱	۱۹۷۵
۳۵	۴۴۲۱۳	نقوی علیائی احمد	۴۴۹	۱۹۶۹
۳۶	۴۴۱۵۱	شریفی حسین	۶۱۱۰	۱۹۶۷
۳۷	۴۴۳۲۳	بصیرت تبریزی مهین	۸۱۱۷	۱۹۶۷
۳۸	۴۴۵۱۳	حمید بهنام احمد	۷۱۱	۱۹۶۶
۳۹	۴۴۰۲۶	مقدادی اسکندر	۰۰۴	۱۹۶۳
۴۰	۴۴۳۷۷	عبدی ابیانه حسین	۰۱۱	۱۹۶۱
۴۱	۴۳۷۰۹	سبحانی محمد علی	۳۶۴	۱۹۵۸
۴۲	۴۴۷۰۲	خوجینیان حسین	۴۹۴	۱۹۵۷
۴۳	۴۴۷۱۴	تلطف رسول	۰۴۹	۱۹۵۳
۴۴	۴۴۴۴۱	فرهمند غلامعلی	۰۷۸	۱۹۴۸
۴۵	۴۴۷۹۳	زنده دل فضل‌اله	۳۶۹	۱۹۴۶
۴۶	۴۴۸۰۰	صالح زاده رحیم	۰۲۸	۱۹۴۶
۴۷	۴۴۵۸۱	قلی زاده محمد رضا	۲۳۰۹	۱۹۴۳
۴۸	۴۴۳۰۴	عربشاهی فریبا	۵۹۹	۱۹۴۲
۴۹	۴۳۹۱۳	اویسی جلال‌الدین	۸۰۱	۱۹۴۰
۵۰	۴۳۸۷۸	اکبری محمد	۰۲۷	۱۹۳۳
۵۱	۴۴۵۰۱	حاجی‌کمالی ابراهیم	۷۰۲۴	۱۹۳۲
۵۲	۴۳۸۱۷	رحمتیان علی‌اکبر	۰۰۲	۱۹۳۱
۵۳	۴۴۴۴۰	فکری ابراهیم	۳۴۷۷	۱۹۲۷
۵۴	۴۴۷۶۳	ظهوریان جعفر	۹۵۹	۱۹۲۲
۵۵	۴۴۸۰۲	کلانتری‌راد مهدی	۰۴۵	۱۹۱۴
۵۶	۴۴۶۰۷	زندیزاری حبیب	۵۹۳	۱۹۰۶
۵۷	۴۳۸۱۴	رنجبر رازمیک	۱۸۴۱	۱۹۰۴
۵۸	۴۳۹۲۶	اوروج‌پور سیروس	۳۴۶	۱۹۰۴
۵۹	۴۴۷۴۷	لک غلامرضا	۱۰۵۳۵	۱۹۰۲
۶۰	۴۳۹۴۳	ایراندوست سیاوش	۹۵۲	۱۹۰۱

اسامی ذخیره‌ها

ردیف	شماره‌داوطلب	نام خانوادگی ـ نام	شماره شناسنامه	مجموع نمرات
۱	۴۳۷۱۴	سلیمانی فریده	۴۰۶	۱۸۹۹
۲	۴۴۰۶۵	قائم‌مقامی مراهانی سیدمحمدناصر	۱۶۲۰	۱۸۹۹
۳	۴۴۱۰۵	ملکوتی عباس	۴۲۲	۱۸۹۷
۴	۴۴۰۷۳	محجوبی مهدی	۴۷۶	۱۸۹۱
۵	۴۴۰۰۳	دارونی‌حبیب‌آبادی پرویز	۱۱۰۴	۱۸۹۰
۶	۴۳۹۱۲	استخری حسین	۱۱۲	۱۸۸۸
۷	۴۳۷۲۵	سلامت ملکه	۱۳۰۱	۱۸۸۵
۸	۴۴۰۷۱	قیصری‌دروازه‌نوئی احمد	۴۲۶۸۶	۱۸۸۰
۹	۴۳۸۷۴	آجودانی فرامرز	۰۰۹	۱۸۷۸
۱۰	۴۳۸۰۱	رنجبرلاریجانی علاالدین	۲۶۳	۱۸۷۴
۱۱	۴۴۱۲۷	مدنی‌پوراصفهانی مهرداد	۷۷۲	۱۸۷۴
۱۲	۴۳۷۰۹	صدیق‌نژاد داود	۵۰۳	۱۸۷۳
۱۳	۴۴۳۸۲	عطاران سیدمحمدجواد	۲۲۰۱	۱۸۷۳
۱۴	۴۴۲۷۱	کریمی حجت‌اله	۱۷۶۲۷	۱۸۷۰
۱۵	۴۴۶۶۴	جلالی فاطمه	۰۴۵	۱۸۷۰
۱۶	۴۳۷۹۹	رستگارافراپلی محمد	۰۱۴	۱۸۶۶
۱۷	۴۴۱۴۹	شمس محمود	۷۱۳۹۷	۱۸۶۴
۱۸	۴۴۳۰۷	باستی علی‌اکبر	۱۵۸۶	۱۸۶۴
۱۹	۴۴۶۵۰	جهانگرد رویا	۶۲۰۴۰	۱۸۶۱
۲۰	۴۴۵۱۲	حاجی‌بیژن‌خان‌گرجی فرامرز	۲۱۹۲	۱۸۵۷
۲۱	۴۴۴۶۳	پوردیهمی فرزانه	۴۵۲	۱۸۵۶
۲۲	۴۴۳۷۴	علیجانی حسین	۱۵۲	۱۸۵۴
۲۳	۴۴۴۰۰	فروزان بیژن	۸۹۹	۱۸۵۴
۲۴	۴۳۷۱۸	سعیدبروجنی عباسعلی	۰۹۱	۱۸۵۳
۲۵	۴۴۲۱۶	نظری پرویز	۰۰۸	۱۸۵۳
۲۶	۴۴۶۲۷	هاشمی‌شده سیدحبیب	۰۱۰	۱۸۴۹
۲۷	۴۴۶۰۴	زلفی یوسف	۶۱۰	۱۸۴۸
۲۸	۴۴۰۱۰	مهاجری مسیح	۰۰۱	۱۸۴۱
۲۹	۴۴۰۲۷	موحدنیا ودود	۳۳۱	۱۸۴۱
۳۰	۴۴۰۸۵	محمدعلی عبداله	۱۲۶۱	۱۸۴۰

جدول کلمات متقاطع

شماره ۵۵۶۷

طراح جدول : ف ـ جلوه

افقی :

۱ـ برغم سلام کرد و شهرتی‌فراهم اورد۲ـ صنف ـ معمولا با شیردان می‌اید ـ از اسباب درو ۳ـ همپایه و همقام ـ بااهمیت ـ پشیمانی ۴ـ برای آب از سرگذشته یکی و صد تا مساوی است ـ فرمان‌چنگیزی‌ـ بعقیده فروید از مظاهر ضمیر پنهان است ـ حرف تعجب ۵ـ از رقصهای بسیار ناهنجار ـ صورت ـ بخش مهمی را در ادبیات تشکیل میدهد ۶ـ نقطه مقابل صحت ـ زن شاعره یونان قدیم که درعشق ورزی نیز شیوه‌ای خاص خود داشت ـ روز محشر ۷ ـ از کتابهای‌اشتفن‌زوایک‌ـ از اقسام مارمولک ـ در عالم درندگان‌ادعای فرمانروائی داشت ۸ـ مایه حیات ـ معمولا با خواب دیدن همراه است ـ بی‌ارادگی و ناپایداری ـ آب پاک ۹ـ اگر قاتق نداشته بلشد خالی است‌ـ از اشعه معروف ـ سردفترعالم معانی ۱۰ـ از اقسام دندان ـ شرح دهنده ـ پست ۱۱ـ ماشین تحریر ـ مورچه ـ از اسباب آرایش زیبارویان قدیم ۱۲ ـ واحد نمک ـ حریف نردگاهی چنین شود ـ درز جامه‌ـ لعل شکسته۱۳ـ پریشان وبهم‌ریخته‌ـ از میوه‌ها ـ شیوه‌ای درمعماری وموسیقی۱۴ـ پرآبتر ازجویبار‌ـ یعقوب لیث از آنجا به سلطنت رسید ـ برادر خاله خانم ۱۵ـ اگر ویولن ساخت او بدست‌آید میلیونها ارزش دارد .

عمودی:

۱ـ آکادمی ایران ـ سابقا تصنیف بود ۲ـ لباس پرزرق وبرق‌تر است‌ـ جوارش‌همسایگی می‌آورد ـ از زنان معروف‌تاریخ اسلام ۳ـ عشق را نیز بدان تشبیه کرده‌اند ـ خورشید ـ زندان مسعود سعد ـ بالاتر۴ـ پایان ـ تمامی وجودش را خار فرا گرفته است ۵ـ اگر بگذارید شایدبرسد‌ـ دانشکده مهندسی‌ـ کیست که از آن بدش بیاید ۶ـ طرف از آن طرف‌ـ جهانگردی‌ـ از کشورهای آسیا ـ ورواج میزند ۷ـ سخن گفتن به‌اشاره ـ مغرب زمین ـ همراه مناظر می‌آید ۸ـ تن پوشی آهنین ـ درخت بریده ـ پایه ـ گاهی به بخت‌میزنند۹ـ شهر گدایان‌ـ میگویند از آسمان نازل میشود‌ـ سورچران ۱۰ـ پدر ـ بزرگترین وسیله سرگرمی مجالس بهران وشهرستانها‌ـ سابقا کار سیمان را میکرد ـ ضمیر انگلیسی۱۱ـ از واحد های پول انگلیسی ـ بخشی از اوستا ـ درسی که غالب بچه‌ها دلخوشی از آن ندارند ۱۲ـ مالیه ـ چیزها و اشخاصی که بدان افتخارمیکنند ۱۳ـ از انواع حرف ـ راه ـ بعد از طلاق و مرگ شوهرباید بسر آید ـ هم دندان برهمن ۱۴ـ دیارشان سرزمین‌خاموشان است ـ انبوه و بسیار ـ بچه را می‌ترساند ۱۵ـ جای گل و سبزه ـ تنزل باشد .

حل جدول شماره ۵۵۶۶

رئیس جمعیت دختران دانشجو:

جمعیت دختران دانشجو را جدی بگیرید

جمعیت دختران دانشجو از جمله جمعیت هائی است که تشکیلات زنانه تهران به آن سخت امید بسته است.

سازمان زنان ایران از بدو تاسیس این جمعیت ـ از سه سال قبل ـ آنچه در قدرت داشته برای تقویت آن کوشیده است. می توان گفت تنها جمعیتی که بطور جدی و مستمر جلسه دارد و کارهایش را براساس احتیاجات وبرنامه های سازمان زنان انجام می‌دهد همین جمعیت دختران دانشجو است. طبیعی است که این جمعیت بودجه می خواهد و تا کار آن در جهت رفع احتیاجات دختران دانشجو نباشد نمی تواند از اعضای خود مطالبه «کار» کند.

سازمان زنان برای جلب گروه دختران جوانی که بدلیل فراغت از مشکلات خانوادگی وقت آزاد ونیروی بیشتری برای کمک به مراکز سازمان زنان دارند کمک به جمعیت آنها را یکی از برنامه های اساسی خود تلقی می کند.

چندی قبل مجمع عمومی جمعیت دختران دانشجو تشکیل شد و برای دو سال آینده، خانم سیهلا سیاهپوش «شیبانی» دانشجوی سال سوم روانشناسی دانشگاه ملی ایران را به ریاست جمعیت انتخاب کرد. وی نیز سال قبل ازدواج کرده واخیرا نیز از سفر خارج بازگشته آشنائی او به برنامه های قبلی جمعیت دختران دانشجو چندان وسیع نیست ولی امید دارد که با کمک اعضای فعال جمعیت برنامه ها را هماهنگ کند.

سیهلا سیاهپوش «شیبانی»

خانم سیاهپوش می گوید:

علت آنکه دختر خانمهای دانشجو در این جهت کمتر فعالیت دارند اینست که تصور می کنند، جمعیت برای آنها کاری انجام نمی دهد و در مقابل آن ها هم با وجود آنکه وقت آزاد دارند، به جمعیت جلب نمی شوند.

وبلافاصله باامیدواری میافزاید:

باید برنامه هایی در جهت پرکردن بیکاری دختر های دانشجو تدارک ببینیم. چون اغلب این دختران واقعا می خواهند که در مراکز اجتماعی بخدمت داوطلبانه بپردازند ولی نمی دانند چطور و بچه نحو این خدمت را عرضه کنند.

رئیس جدید جمعیت دختران دانشجو ایجاد خوابگاه برای دختران شهرستانی را یکی از وظائف جدی جمعیت میداند و میگوید: برای رفاه دختران دانشجوی شهرستانی که تعدادشان هم کم نیست باید اقدام جدی بکنیم، حتی اگر لازم باشد کارمان بگدائی زمین وبودجه بکشد!

دریانسیون های مخصوص دختران دانشجو با آنها خوب رفتار نمی کنند پانسیون های خصوصی اغلب گران است و پانسیون های دانشجوئی هم بدلیل بعضی مقررات، مورد پسند دختر هانیست.

مثلا در یکی از پانسیون ها به دختران اطلاع داده بودند که باید در خارج از پانسیون به حمام بروند و وقتی بامسئول پانسیون صحبت کردیم معلوم شداشکال استحمام دختران در پانسیون آنقدر پیش پا افتاده است که بایك توجه مختصر قابل حل است اما همین اشکالات کوچك که فقط با توجه و دلسوزی اندکی قابل حل میباشد برای دختران دانشجوی شهرستانی تولید زحمت می کند.

مطلب دیگر اینست که اغلب مسئولین دانشکده ها باجمعیت همکاری نمی کنند و یا درواقع جمعیت مارا جدی نمی‌گیرند.

درنظر داریم با تذکرات حضوری و توضیح در مورد برنامه ها از دانشکده ها بخواهیم که هریك نماینده دختران دانشجوی خود رابرای تبادل نظر پیرامون برنامه ها بما معرفی کنند.

قصه گم‌شدن چاقوی تیز آشپزخانه

داستان زیر بظاهر خیلی کودکانه است. اما اگر با دقت خوانده شود، همین داستان خود شاهراهی است برای ورود به‌دنیای پیچیده‌ولی پر صفای کودکان که تصورات ظریفشان حتی به اشیاءبیجان جان میدهد:

در هر خانه کارد تیزی وجود دارد که زیاد هم عزیز دردانه نیست ولی به‌علت کاربردهای متعددش هر روز تر وخشک میشود! ما هم در خانه‌مان چنین کاردی‌داشتیم. گاهی اوقات مامان مرا برای آوردن آن چاقوی تیز می‌فرستاد تا سیب‌زمینی پوست بکند. بدرم از من میخواست که آنرا بیدا کنم‌تا نوکمدادش را تیز کند. شناخت من از کارد چنین بود: هم تیزاست و هم بلند!

جایش هم معمولادر ظرفهای سیاه و کثیف بود، درصورتی که درمنزل ما چاقوهای کند و عزیزدردانه‌ای هم بودند که فقط مهمانها آنها را میدیدند و ما حتی دستمان به جای آنها هم نمیرسید. هروقت خبری میشد مادر آنها را از توی قوطی و لای زرورق بیرون می آورد و کهنه میکشید و برای مهمانان عزیز، روی میز می‌گذاشت.

من از این همه تبعیض‌قائل شدن در بین کاردها رنج‌میبردم اما کاری از دستم برنمی‌آمد تا اینکه یک روز مادر هنگام صرف ناهار در سر میز غذا، مرا بدنبال کارد تیز آشپزخانه فرستاد. اما عجبا که کاردگم شده بود! خیلی جستجویش کردم و حتی سطل آشغال را هم زیرورو کردم، اما کارد پیدا نشد کهنشد. موضوع گم شدن کارد مادرم را تعجب‌زده کرد و با استفاده‌از این‌فرصت، گفتم مادر فکر نمیکنی که کارد تیز از دست ما خسته شده و قهر کرده باشد؟! مادرم درآن هول‌وولا ازنظربه‌ظاهر بی‌منطق و بچگانه من عصبانی شد و فریاد زد: (بچه‌جان! این مزخرفات چیست؟ عوض پیدا کردن کارد قصه می‌بافی؟» و بعد خود به آشپزخانه رفت اما هرچه جستجو کرد، کارد تیز را نیافت.

اما من میدانستم که مادر چند روز دیگر، وقتی میهمانی به‌منزل ما بیاید بالاخره کاردرا خواهد یافت. آخر خود من آنرا در کنار قوطی براق کاردهای عزیزدردانه گذاشته بودم که‌چندصباحی دلش‌خوش و از رنج تبعیض فارغ باشد!! نقل از دفتر خاطرات یک کودک سابق!

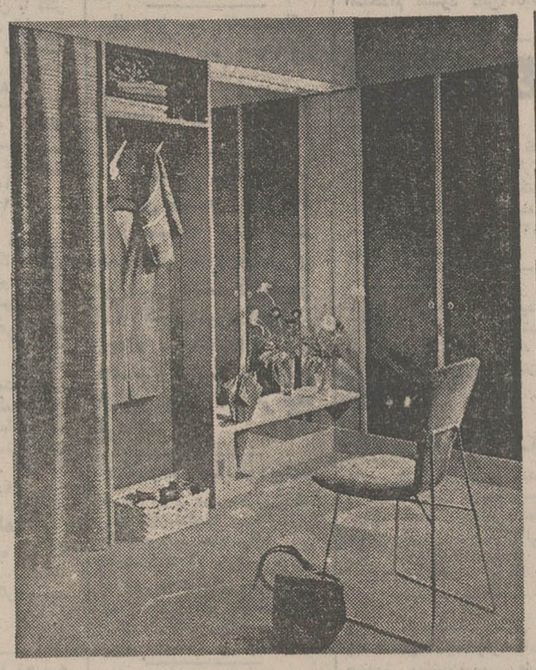

راهی برای بزرگ‌جلوه دادن اتاقهای کوچک!

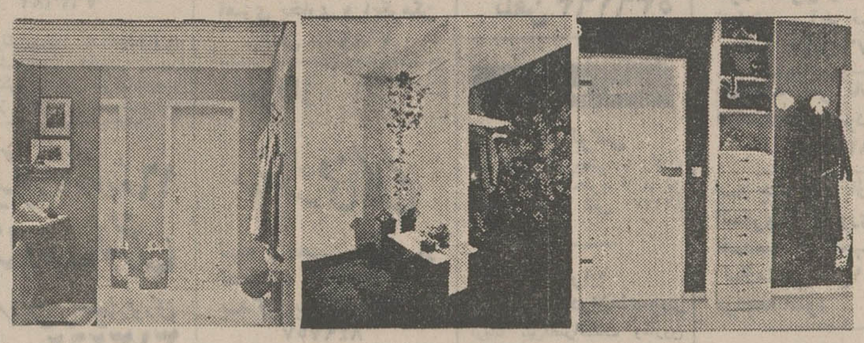

به‌علت ضرورت های زندگی درزمان معاصر، اطاق های خانه ها کوچك‌شده است و اغلب خانمها از کوچکی اطاق‌ها وزیادی اثاثیه منزل شکایت دارند. در صورتی که با استفاده‌ازیك دکوراسیون مناسب می توان از همین اطاقهای کوچك فضا های روشن و باز بوجود آورد.

برای اینگونه اطاقها تاحدامکان باید از رنگهای روشن و ملایم استفاده کرد. مثلا کاغذ دیواری روشن، درو پنجره روشن، پرده های ساده‌روشن... این قبیل اطاقها محل مبلهای بزرك و جاگیر نیست.

حتما برای اطاق های کوچك از اثاثیه سفید رنك استفاده کنید. مثلا یك قفسه کوچك برای جای دادن‌ظروف و اثاثیه به رنك سفید انتخاب کنید. مجسمه و یاگلدان و یامیز کوچك هم باید سفید رنك باشد.

اگر ناچار به گذاردن یك مبل بزرك‌در گوشه‌ای ازاطاق کوچك خود هستید، در فکر تهیه یك رومبلی ساده برنك پرده ویا زمینه کاغذ دیواری اطاق‌باشید.

توجه داشته باشید که استفاده‌ازپرده وروتختی به یك رنك‌وبدون گل‌اینگونه اطاقها رابزرگترجلوه میدهد درصورتیکه اگر همه را گلدار انتخاب‌بکنید‌بنظرتان میرسد که اطاق شلوغ شده واستراحت فکری درآن میسر نیست.

اشیاء زیادی از قبیل کتاب ـ مجله و کیفهای کوچك دستی را در گوشه و کنار اطاق رها نسازید بهتر است از یك کمد چوبی ظریف برنك سفید یا زرد روشن برای‌قراردادن آنها استفاده‌کنید.

دوران بارداری زمان پرخوری نیست!

اگر دوران‌بارداری‌را می‌گذرانید هرگز پرخوری نکنید و پس از وضع حمل هم به نوزاد خود بیش از حد لزوم نخورانید.

دکتر «نیل سومولون» دانشمند و محقق آمریکائی در رشته چاقی‌به کلیه بانوان باردار توصیه کرده است ازپرخوری‌در دوران بارداری پرهیز کنند، تا هرگز دچار بیماری قند نشوند.

طبق نظریه دکتر «سولومون» همیشه این خطر هست که در دوران بارداری عمل تبدیل قند به انرژی با اشکال روبرو شود و در نتیجه قندی که باید به انرژی تبدیل شود بصورت چربی دربدن ذخیره گردد.

دکتر «سولومون» به زنان‌باردار هشدار داده که چه مستعدبیماری قند باشند و چه نباشند، بایداز یک رژیم متعادل و صحیح پیروی کنند و چنانچه بخواهند از آن مقدار کالری که مصرف میکنند، بکاهند باز باید با پزشک مشورت کنند، زیرا این گونه رژیمها بدون دستورات لازم پزشک کار غدد بدن را دچار اختلال میکند.

دکتر سولومون توصیه‌های زیررا به خانمهای باردار کرده است تا بجای رژیمهای نادرست از آنها پیروی کنند.

۱ـ غذای خودراآهسته بجوید

۲ـ هرگز بین دو غذا و یا بعد از صرف غذاها تنقلات (ولو آنکه مختصر هم باشد) نخورید.

۳ـ پنج دقیقه قبل از هر غذا یک لیوان آب خنک بنوشید.

۴ـ سعی کنید از نمکدان روی میز استفاده نکنید.

۵ـ نیمساعت بعد ازصرف غذا راه بروید.

۶ـ هیچ نوع‌نوشابه الکلی‌مصرف نکنید.

۷ـ بهیچوجه دسرهای خامه‌دار نخورید.

۸ـ همیشه از مقداری سبزیجات خام برای دقایقی که «ویار»دارید استفاده کنید.

نکته‌ها... نکته‌ها...

۱۴ نکته ظریف تراز مو هست که اگر خانمهای کوتاه قد آنها را رعایت کنند، بسیار زیبا و برازنده جلوه خواهند کرد. این ۱۴ نکته را ذیلا مطالعه‌بفرمائید.

۱ـ از پوشیدن کفشهای پاشنه کوتاه خودداری کنید.

۲ـ از پوشیدن لباسهائی که گل درشت و رنك روشن دارند خودداری کنید.

۳ـ برای مدل لباسهایتان از برش های عمودی استفاده کنید.

۴ـ برای خرید پارچه یکسره بطرف پارچه های ساده‌با رنك تیره بروید.

۵ـ سعی کنید قد لباس های خود را شانل انتخاب کنید.

۶ـ از گذاشتن جیبهای بزرك، دکمه های بزرك و متعدد، قلاب های گردوبزرك، تور و نوار های پهن روی لباسهایتان اجتناب ورزید.

۷ـ فرم لباس‌هایتان را طوری انتخاب کنید که بالاتنه ودامن از هم جدا دوخته شوند ضمنا اندازه قد بالاتنه را کوتاه و اندازه قد دامن را بلند بگیرید.

۸ـ اگر دوست داشتید که دامن پلیسه بپوشید ازدامنی استفاده کنید که پلیسه های بسیار ریز و فشرده داشته باشد.

۹ـ از انتخاب کیفهای بزرك خودداری کنید.

۱۰ـ از جواهرات وزینت‌آلات زیاد استفاده نکنید. گاهی اوقات یك سنجاق ظریف ریز کافی می‌باشد.

۱۱ـ از آرایش های غلیظ وزننده بپرهیزید.

۱۲ـ از پوشیدن لباس های یقه‌باز بپرهیزید.

۱۳ـ اگر رنك گیسوانتان سیاه است آنها را برنك های روشن رنك نزنید، چون رنك روشن برای گیسوان شما که قدی کوتاه دارید مناسب نیست.

۱۴ـ از پوشیدن جورابهای توری و گلدار خودداری کنید.

***هیچوقت لباس‌هایتان را بدون بازرسی کلی داخل ماشین لباسشوئی نریزید، حتما آنها را با دقت وارسی کنید تا اگر لکه های مخصوصی مثل چربی غیرعادی یا خون یا جرك زیاد از حد داشته باشد بموقع‌به آنها توجه کنید.**

*** مرد ها حکم یك بچه‌لجوج و خودسر را دارند، پس هیچوقت بشوهر خود دستور ندهید، مثلا نگوئید باید در موقع بازگشت از اداره میوه خریداری کنی. بهتر نیست باو بگوئید: عزیزم! اگر برایت امکان داشت یا سرراهت بود مقداری میوه برای میهمانی‌امشب بخر، خیلی ممنون میشوم، من امروز فرصت خرید ندارم .... !**

کیفیت عالی * سرویس عالی

۲ دلیل واضح که مزیت غلطکهای راهسازی اشکودا را ثابت مینماید

غلطکهای اشکودا در انواع مختلف

غلطکهای ۳ چرخ ـ غلطکهای پشت سرهم ـ غلطکهای چرخ لاستیکی

غلطکهای خودرو و فرمان‌دستی و یبره ـ غلطك ویبره کششی سنگین

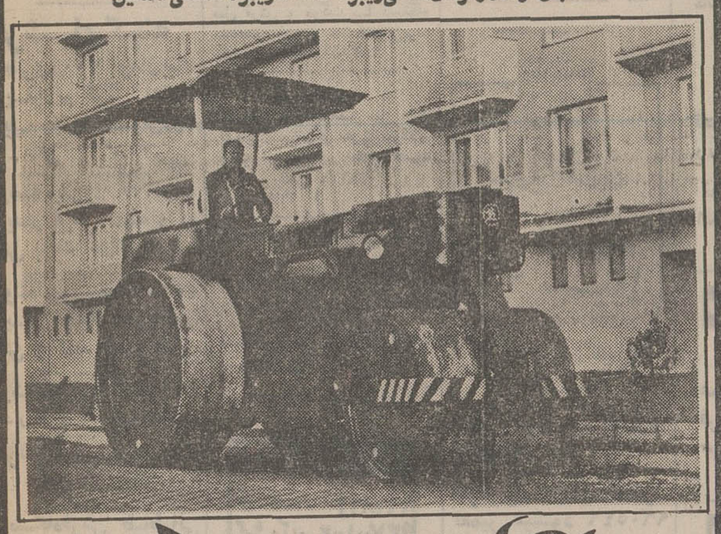

غلطکهای اشکودا

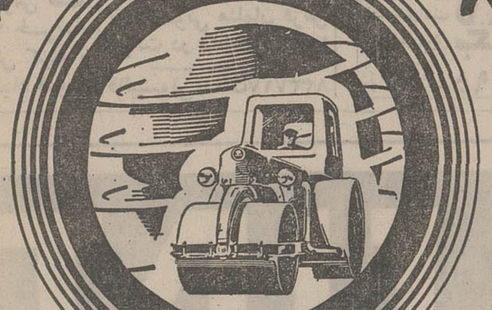

برای حصول اطمینان از کسانیکه قبلا غلطکهای راهسازی اشکودا را خریداری نموده‌اند تحقیق فرمائید

از ۲ الی ۱۸ تن موجود در تهران ۲ـ ۴ـ ۶ـ ۸ـ ۱۰ـ ۱۲ـ ۱۵ـ ۱۸ تن

نماینده انحصاری

شرکت تجارتی ایران واشکودا

تهران خیابان تخت‌جمشید ۱۶۲ تلفن ۸۲۵۳۶۰-۸۲۹۴۲۷ ● تلگرافی اشکودا ورکس

اعلامیه پذیره‌نویسی سهام شرکت سیمان کرمان

(سهامی عام)

شرکت سیمان کرمان (سهامی عام) ثبت شده ذیل شماره ۱۷۰ بموجب تصمیم مجمع‌عمومی فوق‌العاده مورخ ۱۳۵۱ر۷ر۲۵ و مصوبات مورخ ۱۳۵۱ر۷ر۲۹ و ۱۳۵۱ر۱۰ر۱۹ هیئت مدیره درنظر دارد معادل مبلغ پنجاه میلیون ریال منقسم به ۱۵ هزار سهم ده هزار ریالی طبقه ب بسرمایه شرکت بیفزاید. از سهام فوق تعداد ۲۶۸ سهم طبقه ب در اجرای سیاست گسترش مالکیت سهام کارخانجات بکارگران و کارمندان‌شرکت‌تخصیص یافته و بقیه که ۱۴۷۳۲ سهم ب میشود هر سهم به قیمت دوازده هزار و پانصد ریال (یعنی دوهزار وپانصد ریال بیش از قیمت اسمی) بدینوسیله‌برای فروش بعموم عرضه میشود.

اینك با توجه به مراتب بالا و اطلاعاتی که ذیلا در دسترس عموم گذاشته میشود بدینوسیله از علاقمندان به خرید سهام دعوت میشود که از تاریخ نشر این اعلامیه ظرف مدت دو ماه تمامی قیمت سهامی را که مایل به خرید هستند ازقرار هر سهم دوازده هزار و پانصد ریال‌به‌حساب‌سپرده شماره ۳۰۰ الف بانك صادرات شعبه طهماسب‌در کرمان‌یابه‌حساب‌سپرده‌شماره ۱۴۴۰ الف‌بانك‌صادرات شعبه ۵۸۲ خیابان بهجت‌آباد در تهران‌نقداپرداخت‌و ورقه تعهد سهم را که نزد بانکهای مزبور موجود است امضاء نمایند اطلاعاتی که‌برطبق قانون در دسترس عموم گذاشته میشود بشرح زیر است.

۱ـ موضوع شرکت عبارتست از تاسیس و اداره کارخانجات بمنظور تولید و تهیه‌سیمان‌پرتلند و انواع دیگر سیمان ـ تاسیس و اداره هر نوع کارخانجات تولیدی و فروش فرآورده های تولیدی آن ـ تاسیس شرکت تولیدی و یا مشارکت در این گونه شرکتها و مبادرت بهرگونه‌فعالیت هئیکه برای انجام مقاصد بالا یا تسهیل اجرای مقاصد مزبور لازم و مفید باشد.

۲ـ شرکت برای مدت نامحدود تشکیل‌شده و مرکز اصلی آن درکرمان است.

۳ـ سرمایه شرکت چهارصد میلیون ریال تماما پرداخت شده و منقسم به شانزده هزارسهم ده‌هزار ریالی طبقه «الف» و بیست‌و چهار هزار سهم ده‌هزار ریالی طبقه «ب» میباشد. امتیازسهام طبقه «الف» عبارتست از دریافت دو درصد قیمت اسمی سهام از محل سود سالیانه علاوه بر سودی که‌بسایر سهام داده میشود.

۴ـ مدیران شرکت عبارتند از: ۱ـ آقای ابوالقاسم هرندی ۲ـ آقای حسین همدانیان ۳ـ بانك توسعه صنعتی و معدنی ایران ۴ـ آقای‌سید مظفر جندقی ۵ـ آقای دکتر نصراله زیرك‌زاده ۶ـ آقای محمد علی برخوردار ۷ـ آقای محمد علی یاسائی ۸ـ آقای علی‌اکبر برخوردار ۹ـ آقای دهقان حائری زاده (اعضاء هیئت‌مدیره) و آقای علی آگاه مدیرعامل شرکت میباشند.

۵ ـ صاحبان سهام حق دارندشخصابابوسیله نماینده‌قانونی‌خوددرتمام مجامع عمومی‌شرکت‌نمایند وبازاء هریك سهم که مالك آن هستند حق یك‌رای خواهند داشت.

۶ـ طبق ماده ۶۳ اساسنامه سودویژه‌شرکت پس از وضع مالیات به طریق ذیل تقسیم میشود:

الف ـ پنج‌در صد آن (یك‌بیستم) به حساب اندوخته قانونی منتقل میگردد تا اینکه اندوخته مزبور معادل ده‌درصد سرمایه شرکت بشود.

ب ـ به پیشنهاد هیئت مدیره و تصویب‌مجمع عمومی عادی ممکن است قسمتی از سود ویژه‌برای تشکیل اندوخته های مخصوص کنار گذاشته شود.

ج ـ به پیشنهاد هیئت مدیره و تصویب‌مجمع عمومی عادی ممکن‌است قسمتی از سود ویژه برای نقل بسال بعد تخصیص یابد.

د ـ مبلغی که مجمع عمومی تصویب کرده باشد بعنوان پاداش هیئت مدیره.

ه ـ بقیه سود ویژه پس از پرداخت مالیات سودسهام بین صاحبان سهام طبقه الف و ب به ترتیب زیر تقسیم خواهد شد:

ابتدا معادل دودرصد مبلغ پرداخت شده‌سهام طبقه الف بین‌دارندگان سهام مذکور تقسیم‌وبقیه بین دارندگان سهم‌طبقه الف و ب متساویابه نسبت سهام آنها تقسیم خواهدگردید. تقسیم دارائی بعد از تصفیه طبق مقررات قانونی بعمل خواهد آمد.

۷ـ مبلغ و تعداد اوراق قرضه قابل تبدیل به سهم وجود ندارد.

۸ـ مبلغ باز پرداخت نشده انواع دیگراوراق قرضه بعلت عدم انتشار اوراق قرضه ازطرف‌شرکت وجود ندارد.

۹ـ این شرکت بابت اسناد پرداختی و سایر بدهیهای جاری و بستانکاران و وام ارزی و ریالی طبق ترازنامه منتهی به ۳۰ اسفند ۱۳۵۰ مبلغ ۶۶۹ر۲۶۷ر۲۳۱ ریال میباشد. وشرکت دین اشخاص ثالث را تضمین نکرده است.

۱۰ـ بموجب تصویب مجمع عمومی حق‌تقدم صاحبان سهام فعلی شرکت نسبت به تعهد سهام مذکور در این اعلامیه سلب شده است.

۱۱ـ سهامی که برطبق این اعلامیه برای فروش عرضه میشود از طبقه «ب» میباشد.

۱۲ـ حداقل تعداد سهامی که هنگام پذیره نویسی باید تعهد شود یك سهم خواهد بود.

۱۳ـ اطلاعیه ها و آگهی های مربوط به شرکت در روزنامه کیهان منتشر میشود.

۱۴ـ آخرین ترازنامه و حساب سودوزیان شرکت که به تصویب مجمع عمومی رسیده‌است در اداره ثبت شهرستان کرمان و درمرکز شرکت در معرض رویت علاقمندان قرار داده شده است.

شرکت سیمان کرمان (سهامی‌عام)

مرکز آموزشی دکوراسیون ایران

آگهی پذیرش داوطلب جهت امتحانات ورودی سه ساله دکوراسیون نیمه دوم سال تحصیلی ۵۲ ـ ۵۱

مدارك لازم جهت نام‌نویسی:

۱ـ ۶ قطعه عکس ۴×۳

۲ـ فتوکپی شناسنامه یکبرك

۳ـ قبض رسید بانکی بمبلغ ۴۰۰ ریال به حساب شماره ۳۸۵۱ بانك تهران‌جاده‌قدیم‌شمیران مقابل سیتماریولی.

۴ـ تقاضانامه شرکت در امتحانات ورودی مطابق فرم‌زیر:

درخواست شرکت درامتحانات ورودی دوره سه ساله مرکز آموزشی دکوراسیون ایران

نام و نام خانوادگی :	محل صدور :
آخرین مدرك تحصیلی :	آدرس و تلفن
تاریخ تولد :	تبصره : وجه ثبت نام بهیچ
تاریخ صدور :	وجه مسترد نمیشود.

امتحانات ورودی:

۱ـ امتحانات کتبی شامل معلومات‌عمومی، طراحی آزاد.

۲ـ مصاحبه.

مهلت تسلیم یا ارسال مدارك به دبیرخانه همه روزه از ساعت ۸ صبح تا ۸ بعداز ظهرحداکثر تاتاریخ ۵۱ر۱۲ر۳ به آدرس میدان ۲۵ شهریور کوچه بهرامی پلاك ۱۷ و تاریخ امتحانات ورودی در روز ۵۱ر۱۲ر۴ از ساعت ۹ تا ۱۴ صبح در محل مذکور بعمل خواهدآمد.

این مدرك از طرف مرکز آموزشی‌دکوراسیون ایران صادر میگردد.

مرکز آموزشی‌دکوراسیون ایران

آ ـ ۸۶۷۲۲

آگهی استخدام مترجم

شرکت دخانیات ایران دونفر مترجم که تسلط کامل بزبان انگلیسی داشته باشند و از عهده ماشین‌نویسی لاتین بخوبی برایند پس‌از ازمایش و مصاحبه لازم طبق مقررات آئین‌نامه استخدامی کارمندان پیمانی باشرائط زیر:

۱ـ تابعیت دولت شاهنشاهی ایران

۲ـ متدین بیکی از ادیان رسمی کشور

۳ـ داشتن دفترچه پایان خدمت نظام وظیفه یامعافی دائم

۴ـ سپردن‌تعهدخدمت درشرکت حداقل بمدت پنجسال

۵ـ حداکثر سن ۳۰ سال

استخدام میباید داوطلبان واجد شرائط میتوانند برگ درخواست ذیل این آگهی را تکمیل و باپست سفارشی تاآخروقت اداری‌روزشنبه دوازدهم اسفندماه ۱۳۵۱ باداره‌دفترشرکت درتهران خیابان ایرانشهر شمالی ساختمان ۲۰۵ ارسال دارند و در ساعت ۹ صبح روز سه‌شنبه ۱۵ اسفندماه ۱۳۵۱ برای انجام ازمایش و مصاحبه دراداره کارگزینی شرکت حضور بهمرسانند

شرکت دخانیات ایران

برگ درخواست

نام‌خانوادگی	نام	نام پدر
شماره‌شناسنامه	محل صدور	تاریخ تولد
مدرك تحصیلی	وضع خدمت وظیفه	
نشانی کامل :		امضاء داوطلب

نیازمندیهای شما

اثاثیه

خرید

بازرگانی فرش کیهان ۸۳۰۹۰۴ و ۸۳۳۷۷۶
خریدار نقدی همه رقم فرش کهنه و نو جهت صادرات روزولت میدان ۲۵ شهریور .

نمایشگاه فرش نوکلی
بهترین خریدار فرش کهنه ونو خصوصا فرش‌های کهنه شرکت فرش جهت صادرات نمایشگاه وزراء ۶۲۱۴۰۵ شعبه بازار تلفن ۲۰۸۲۹

بازرگانی طوسی
فرش های کهنه و نو سنگین قیمت شما را برای‌صادرات از سایرین بهتر میخرد ۷۵۹۰۲۹

فروشگاه‌فرش آسیا ۹۲۵۱۰۲ و ۹۲۲۸۳۲
با سابقه ترین خریدار قالی و قالیچه های کهنه و نو یخچال‌برقی و نفتی تلویزیون بقیمت عادلانه

فروشگاه فرش شایان ۹۲۳۳۸۱ و ۹۲۸۲۷۳ ـ
بهترین خریدار قالی و قالیچه های کهنه و نو جهت صادرات یخچال و وسایل لوکس منزل

جهان کالا ۹۲۵۴۵۸
خریدار یخچال تلویزیون و لوازم منزل شما .

فرش‌خواجه‌نصیر
بهترین خریدار فرش کهنه و نومعاوضه جهت صادرات تلفن ۷۵۲۶۹۰

فروشگاه‌آستارا۹۲۶۴۰۲
خریدار یخچال‌تلویزیون فرش و کلیه لوازم منزل

فرشهای کهنه
از متری ۳۰۰ تومان ببالا خریداریم فرش اعتماد مقابل سینما مولن‌روژ تلفن ۷۵۸۲۷۰

فروشگاه‌پیروز ۹۲۸۱۳۸
خریدار فرش کهنه و نو قبض بانک کارگشائی

فروشگاه‌پورنیک۷۵۷۰۴۶
خریدار یخچال.تلویزیون فرش و کلیه لوازم منزل

فروشگاه آریا ۹۲۹۳۹۳
خریدار فرش و سایرلوازم‌منزل

فرش اردیبهشت شاه تلفن ۶۶۸۱۶۴

نمایشگاه‌فرش طباطبائی
انواع فرشهای کهنه و نو شما را در منزل نقدا خریدار است تلفن‌های ۹۲۰۴۱۰ و۹۲۲۱۴۸

فروشگاه فرش صمد تلفن ۹۲۹۹۸۴ خریدار همه رقم فرش کهنه و لوازم منزل اشیاء قدیمی

فروشگاه فرش نادر تلفن ۳۵۲۳۶۶
بهترین خریدار قالی و قالیچه های کهنه و نو جهت صادرات یخچال تلویزیون و مبلمان منزل

بازرگانی ایران فرش
تلفن ۷۷۴۹۷۲ و ۷۷۷۰۲۵
فرشهای کهنه و نو وسایرلوازم منزل بهر مبلغ نقدا بیشتر از سایرین خریداریم

نمایشگاه پروین
۹۲۵۳۹۴ با سابقه ترین خریدار فرش کهنه و نو و تمام لوازم منزل نقدا

فرش گلشن تلفن ۶۲۱۴۲۱
بهترین خریدار فرش کهنه همه رقم فرش نو موجود میباشد
آ ـ ۱۲۲۲۱

کرایه

کرایه هرنوع ماشین‌تحریربنگاه فنی ناصر تلفن۸۲۶۲۰۵دروازه دولت مقابل سعدی .

فروش‌دست‌دوم

مقداری البسه خارجی زنانه نوودست دوم بفروش میرسد اول و دوم اسفند ماه ۹ صبح تاه بعدازظهر نشانی عباس‌آباد بخارست خیابان‌شانزدهم‌شماره ۴۶ تلفن ۶۲۶۶۶۸
آ ـ ۱۹۵۰۸

مبل‌ودکوراسیون

پراهن مبل ۳۱۹۵۰۵
تعویض پارچه مبل ۳۱۹۵۰۵
پرده‌دوزی شهرزاد ۳۱۹۵۰۵

شستشوی مبل وفرش

دوراکلین سرویس امریکا با تکنیک برترگرانتر مطمئن‌تر تلفن‌های ۸۴۸۳۹۵ و۸۴۸۳۹۶ و ۸۴۵۶۸۳

کنت‌سرویس ۷۷۶۷۱۳
خشکشوئی‌مبلمان،موکت فرش ـ تشك اتومبیل

گلین‌سرویس‌خشکشوئی
مبل فرش و موکت بـا دستگاه منحصر بفرد و خشکشوئی‌پرده بانصب مجانی ۹۵۲۶۴۶

پیمان
خشکشوئی یکدست مبل ۴۰ تومان،شستشوی فرش،موکت، تشك اتومبیل در جای خود تلفن ۹۲۴۱۷۷
آ ـ ۷۷۸ ۱

کارخانه قالیشوئی ادیب
تلفن شعبه مرکزی ۹۰۶۵۶۵
تلفن خیابان نواب ۹۵۲۴۰۴
تلفن‌خیابان‌آذربایجان۹۵۸۹۵۰

خشکشوئی مبلمان ادیب یکدست ۵۰ تومان درجای‌خود تلفن۹۰۶۵۶۵

قالی‌شوئی ماژیک
مرکز ـ کارخانه ۶۶۱۸۲۲
جمشیدآباد ۲-۹۳۷۰۰۱
تهران نو ۷۹۸۸۱

درایگلین سرویس آلمان خشکشوئی مبلمان فرش موکت در محل ۷۹۵۳۰۷

قالیشوئی‌عدالت۸۳۳۷۱۷

سرویس نوین
خشکشوئی ـ مبلمان ـ موکت و فرش در محل‌با دستگاه مدرن‌و موادمجاز تلفن ۲۷۲۹۰

قالیشوئی فرخ سرویس منظم تلفن ۹۷۵۰۷۸

کارخانه قالیشوئی‌اطلس تلفن ۹۵۲۵۴۶ و ۹۷۵۴۳۰

تعمیرات

تلویزیون

تعمیرگاه تلویزیون الکترون **باتائید وزارت کارتلفن ۷۶۳۶۸۲**

تعمیرتلویزیونها R.T.I-R.C.A شاب‌لورنس فیلیپس سیرا تلفونکن وسایر مارکهاسرویس مجهز سیار درشهروشمیرانات

تعمیرگاه مجازشماره ۱۶ شاوب لورنس
سرویس‌های سیار فوری
تلفنهای: ۳۱۳۲۶۲ ۳۱۳۲۷۸
SCHAUB-LORENZ

تعمیرات فوری تلویزیون باضمانت کتبی تلفن ۶۶۷۱۳۱

سرویس تلویزیون گارانتی تلفن ۶۲۸۳۷۱
سرویس‌سیار R.T.I-R.C.A سیرا مدیاتور جنرال الکتریک و گراندیک بویژه شمیرانات .

تعمیرگاه مجازشماره ۶
شاوب‌لورنس
جاده قدیم شمیران‌۲راهی‌قلهك ۸۶۶۷۸۶
SCHAUB-LORENZ

PHILIPS
سرویس مرکزی
شرکت سهامی رادیو الکتریک ایران
فیلیپس
تلویزیون سیرا
تلفن ۷۸۵۵۴-۷۸۵۵۳
کیلومتر ۱۱ـ جاده آبعلی

تعمیر تلویزیون فوری‌در محل۸۸۳۸۲۸

تلویزیون فوری درمنزل تعمیر میشود ۹۶۰۵۴۶

دربازکن برقی

تعمیرات دربازکن برقی B.K.D بکد
شرکت بکد الکتریک ۷۶۰۱۹۵

بخاری

رنك و سرویس بخاری آبگرمکن شوفاژ و کانال کشی‌کولر تلفن۷۹۳۸۹۷

سرویس آبگرمکن ۹۲۰۶۶۴

راهنمای سرویس
ارج
۹۶۲۰۴۵
ازساعت ۷½ صبح تا ۷½ بعدازظهر

نصب وتعمیرات ورنك آمیزی بخاری و آبگرمکن تلفن ۷۶۵۲۶۴

شوفاژ

موسسه فنی کالج
تهیه و نصب شوفاژ تعمیرات سرویس‌قطعات یدکی بیمه سالیانه ۸۴۹۷۵۷

آبگرمکن

سرویس‌بخاری۲۵۰ریال سرویس آبگرمکن ۳۰۰ ۷۶۱۹۹۵ ۷۶۳۷۸۵

یخچال

تعمیرگاه سیدحسین تعمیرهر نوع‌لباسشوئی یخچال‌آبگرمکن۸۸۲۴۳۸

تعمیر یخچال مرژیدرو غیره ۸۳۹۲۲۵

دفتر فنی مارکو
سرویس یخچال لباسشوئی‌کولر اجاق گاز آبگرمکن بخاری و کانال‌کشی همه رقم . **با ۲۰ سال سابقه در شرکت نفت تلفن ۸۴۵۴۷۵**

تعمیر یخچال آبگرمکن رنك‌آمیزی‌فوری۹۵۲۶۳۸

تعمیرگاه‌یخچال‌فریجیدر اثات یدکی موجود است ۸۴۸۷۵۶

فروشگاههای اتومبیل

اتومبیل مظفر

همه مدل پیکان آماده فروش میباشد در ضمن هررقم پیکان خریداریم ۲۴۰۷۸

فروش اتومبیل

« دوازده دستگاه اتومبیل از طریق مزایده بفروش میرسد برای شرایط فروش بسازمان ملل متحد ـ خیابان‌تخت‌جمشید خیابان بندرپهلوی پلاك ۱۲ مراجعه فرمائید . »
۱ـ۲ آ ـ ۸۶۶۷۰

پلیموت سیوری
مدل ۶۹
پلیموت سیوری ۶۹
فروشی تلفن ۶۶۳۷۷۲ـ ۶۸۵۷۵۷

خرید
اتومبیل فولکس ۵۸ ببالا وپیکان با ۴هزارتومان پیش قسط خریداریم تلفن ۶۲۶۹۶۱
آ ـ ۱۹۵۶۴

پیکان وانت یاسواری ۵۰یا۵۱ بدون پیش‌قسط با ماهی ۹۰۰ تومان خریداریم ۷۶۴۷۰۷زنگنه

تعدادی پیکان ۵۰و۵۱ بدون شرکت ام . اس ـ و ـ ام ب پیش‌قسط بابدهی خریداریم . تلفن ۳۵۵۳۵۶ باآقای سعادت‌خواه تماس بگیرید .
آ ـ ۱۹۵۴۷

برای‌اتومبیل‌شما

الکترونیك در خدمت اتومبیل شما
بالانس چرخ میزان‌فرمان میزان موتور با دستگاه های‌فول‌الکترونیك‌امیریه چهار راه‌گمرك جنب‌پمپ بنزین
تلفن ۵۳۶۱۶۳

کرایه

اتو لوکس
اتومبیلهای تشریفاتی با راننده برای داخل و خارج از تهران میدان فردوسی تلفن ۸۲۱۲۷۰
آ ـ ۱۶۳۳۸

کرایه
اتومبیل برادران‌منصوری
آریانا بین‌قصرالدشت وکارون ۹۵۶۲۲۵

کالج بار
بارکش شهر وحومه
۶۶۱۱۱۱
۴۱۱۱۱

مورد نیاز
تعداد دودستگاه‌اتوبوس برای ساعت ۷ تا ۸صبح و ۱۶٫۳۰ تا ۱۷٫۳۰ روزانه‌برای مدت یکسال اجاره میشودتلفن ۴۸۰۰۷
۱ـ۲ آ ـ ۱۹۳۷۲

اتوبار فرح شمالی
مخصوص حمل‌بارواسباب‌کشی شهر و شهرستان
تلفن ۸۴۸۷۸۸

جرثقیل وتریلی توانا
۹۵۲۱۸۰-۹۵۴۰۹۱

استخدام

تعدادی خانم و آقای معـل جهت مشاور بیمه نیازمندیم تلفن ۴۶۵۱۷
۱ـ۳ آ ـ ۱۹۳۸۵

کفراژبندوآرماتورچی
شرکت سـاسر برای کارگاه سد رضاشاه کبیر نزدیک‌مسجد سلیمان احتیاج به چند نفر سرکارگر کفراژبند (کفراژ فلزی) وسرآرماتورچی وهمچنین عده‌ای کارگر کفراژبند و آرماتورچی دارد کارگران ویا سرکارگرانی که دارای سابقه درکارهای بالا هستند میتوانند همه روزه یا بدفتر استخدام کارگاه سد ویا بدفتر شرکت ساسر در اهوازخیابان‌کیکاوس شماره ۶۲ و یا بعدازظهرها از ساعت ۱۳½ تا۱۵½بدفترشرکت ساسر در تهران خیابان تخت طاوس خیابان دریای‌نور شماره ۴۱ مراجعه کنند .

تعدادی جوان
دیپلمه دارای سوابق بازاریابی خوش برخورد واجتماعی‌وفعال و علاقمند به کار ساختمان و ملك با حقوق و مزایا مورد نیاز است ندرشاه (کلانتری‌۵) خیابان کامکار شماره ۶ طبقه همکف .
۱ـ۱۰ آ ـ ۱۹۵۴۱

به تعدادی کارگر برق‌ولوله‌کشی آب ، جهت کار در شمال نیازمندیم . داوطلبان میتوانند بین ساعت ۱۰ تا ۱۱ صبح و ۴تاه بعدازظهر بوسیله تلفن ـ ۶۶۰۴۸۴ تماس بگیرند .

خانمی جهت منشیگری احتیاج است میدان فردوسی مقابل بانك تهران شرکت‌رومیت‌دکور

کارگر برق‌کار
جهت کارهای داخلی‌مورد نیاز است ، آدرس : کاخ شمالی کوی رازقی شماره ۱ شرکت مهندسی‌برل .

دوشیزه یا بانو
که در امور آرایش‌زنانه کاملا وارد باشد احتیاج است . تلفن ۸۴۹۹۸۷

به خانمی که از عهده امور دفتری یك شرکت تجارتی برآید نیازمندیم ۷۶۳۲۱۷

یك‌نقشه کش تاسیسات استخدام میشود تلفن ۸۳۸۴۶۴

به چند نفر بازنشسته لشکری‌یا کشوری جهت خدمت در شهرستان نیازمندیم‌بتلفن۶۶۹۵۰۱ مراجعه شود

کارخانه جیپ ، آریا، شاهین استخدام میکند
۱ـ قالبساز درجه‌یکو۲باسابقه
۲ـ صفحه تراشکار با سابقه
۳ـ فرزکار درجه یکو۲باسابقه
۴ـ فیکسچرسازی درجه یك و۲ باسابقه .
واجدین شرائط می توانندهمه روزه با دردست داشتن معافی یا ورقه خاتمه خدمت نظام وظیفه بکارگزینی کارخانجات واقع در ۱۴ کیلومتری جاده مخصوص کرج مراجعه‌فرمایند.
۱ـ۵ آ ـ ۸۶۴۸۰

استخدام نجار
به ۸ نفر نجار فرنی‌کار درجه دو احتیاج است کارخانه صنایع فلزی ایران‌تلفن ۱۷ـ۹۵۴۰۱۶

یکنفر خدمتکار یاپرستار بچه شبانه روزی با حقوق مکفی استخدام میشود تلفن ۶۶۱۶۹۳

تعدادی نماینده فروش بیمه‌نامه مرد و زن با حقوق ماهیانه ۱۰۰۰۰ ریال استخدام مینمائیم. تلفن ۸۴۰۹۳۷

فروشنده سیار
چندنفر فروشنده جهت پخش محصولات غذائی که سابقه‌کار ودارای تضمین معتبر باشند با حقوق مکفی استخدام‌میشودتلفن ۳۵۵۰۶۷

شرکت پیمان
برای کادر اداری خود به یك‌نفردوشیزه یا بانوی خوش پوش و تحصیل کرده که وارد به امور ماشین نویسی باشد جهت منشیگری‌استخدام مینماید نشانی‌شاهرضا جنب لاله‌زارنوساختمان ۶۰۹طبقه‌پنجم شماره۱۴

یك زن و شوهر بدون بچه جهت کار در منزل نیازمندیم تلفن ۸۹۲۸۶۱

کارخانه داروسازی‌بین‌المللی احتیاج به یکنفر دکتر داروساز باتجربه درکار لابراتوار کنترل و یکنفر تکنیسین میکروبیو ـ لوژیست دارد متقاضیان با ذکر مشخصات و تجربیات قبلی با راهنمای شماره ۶۷۳ روزنامه اطلاعات تماس حاصل نمایند .
۱ـ۲ آ ـ ۸۶۶۵۲

به تعدادی دوشیزه یابانو برای امور بازاریابی پس ازطی کارآموزی با مزایای عالی‌مورد نیاز است تلفن ۳۱۵۴۷۸
۱ـ۳ آ ـ ۱۹۵۰۹

شرکت بین‌المللی داروئی جهت کار در آزمایشگاه کنترل وقسمت‌خریدخوددوجوان‌دیپلمه که خدمت نظام را انجام داده یا معافیت غیر پزشگی داشته باشند با حقوق مکفی استخدام میکند ـ علاقمندان میتوانند تقاضای خودراباذکرمشخصات کامل بانضمام یک قطعه عکس وشماره تلفن جهت تماس‌فوری به آدرس صندوق پستی ۷۲۵ تهران ارسال دارند .
۱ـ۳ آ ـ ۱۹۵۱۷

۱۶ نفر دیپلمه
پس از دیدن یکدوره یکماهه کارآموزی حسابداری . دفتر ـ داری دوبل مشغول بکارخواهند شد تلفن ۳۱۴۰۴۰
۱ـ۵ آ ـ ۱۹۳۶۷

یکنفر تکنیسین با تجربه ساختمانی جهت کاردر خارج از تهران نیازمندیم . تلفن ـ ۴۶۵۳۱
۱ـ۲ آ ـ ۱۹۵۰۲

یك واحد تولیدی و صنعتی واقع در جاده قدیم کرج بتعدادی‌کارگر مرد که دارای‌شرایط‌زیر باشند احتیاج دارد.
۱ـ حداکثر سن سی سال .
۲ـ داشتن ورقه پایان خدمت وظیفه یا معافیت دائم‌غیرپزشکی
۳ـ نداشتن پیشینه کیفری(برگ عدم سوء پیشینه لازم است) .
۴ـ سواد خواندن و نوشتن تا حدود ششم ابتدائی (مدرك تحصیلی لازم است) .
داوطلبان میتوانند با تلفن‌شماره ۹۶۳۹۷۵ـ الی ۷۸ باکارگزینی کارخانه مکالمه نمایند .

بدوشیزه یابانوواردبامور‌دفتری نیازمندیم تلفن ۷۷۲۶۰۲
آ ـ ۸۶۶۰۲

بیکنفر نقشه بردار برای محوطه سازی خارج از مرکز نیازمندیم داوطبیین با تلفن ۷۶۱۵۱۱ تماس بگیرند

استخدام فوری
تعداد ۵۰ نفر دوشیزه‌یا بانو جهت عرضه یك اثر هنری‌با پورسانتاژبسیار خوب استخدام میشود ـ شرایط :تحصیلکرده ـ دارای قدرت بیان‌شیك‌پوش ـ نشانی شاهرضا جنب لاله‌زارنو ساختمان ۶۰۹طبقه‌پنجم شماره۱۴

معلم فیزیك هنرستان عالی ارت برای روز های یکشنبه و دوشنبه بعداز ظهرمعلم‌فیزیك استاتیك استخدام مینماید تلفن ۷۵۴۱۲۷

یك ویزیتور تاسیساتی نیازمندیم تلفن۸۲۹۹۸۴

نقشه‌بردارومترور راموساختمان استخدام میشود تلفن۷۵۱۳۵۸
آ ـ ۱۹۴۹۵

استخدام میشود
تعدادی نقشه بردار با۵ سال سابقه کار جهت خدمت‌در خارج از تهران موردنیاز است داوطبان به کنسرسیوم اخکر ـ زیماك ـ ،خیابان تخت جمشید غربی ـ کیوان جنوبی پلاك ۲۴ مراجعه فرمایند

یك‌دوشیزه‌یابانودیپلمه
خیاطی برای مدیریت دوزندگی زنانه نیازمنداست .ازداوطلبان تقاضا میشود همه روزه بین ساعت ۹ تا ۱۱ و ۴ تا ۷ بعد از ظهر بمدوزندگی فرشته‌واقع درامیرآباد شمالی خیابان‌هیراد میدان فرشته مراجعه فرمایند.
۱ـ۳ آ ـ ۱۹۴۵۰

تلفنچی استخدام‌میشود
بیکنفر دوشیزه یابانوی‌تلفنچی که به ماشین نویسی فارسی تسلط کامل داشته باشد برای تمام وقت‌نیازمنداست.باتلفنهای ۷۹۱۶۲۸ و ۷۹۱۶۵۲ تماس بگیرند .

آگهی‌استخدام
شرکت تولیدی غذا (کارخانه صدف) تعدادی کارگرزن‌جهت بسته‌بندی مواد غذایی‌باشرایط زیر استخدام مینماید .
۱ـ حداقل سن ۱۸ وحداکثر ۳۰ سال .
۲ـ داشتن سواد خواندن و نوشتن .
متقاضیان برای مذاکره جهت استخدام صبحها ساعت ۱۰ الی ۱۲ به آدرس خیابان شمیران سه راه‌ضرابخانه‌کوچه دمعتری ـ کارخانه صدف مراجعه نمایند .
آ ـ ۸۶۶۹۰

به تعدادی آقا با حقوق ثابت نیازمندیم (دانش جویان شبانه مقدمند) تلفن ۷۶۳۲۱۷

استخدام تابلو نویس
شرکت سهامی تولیما یک نفر تابلو نویس خوش خط برای تمام وقت استخدام مینماید ، همه روزه از ساعت ۴ الی ۷ بعد از ظهر در تهران خیابان آیزنهاور مقابل وزارت کار مراجعه فرمایند.

آگهی استخدام
شرکت سوزمیران برای معدن راونج خود به یکنفر جوان آزمایشگاهی حداقل ۱۲ سال تحصیل یا مدرسه صنعتی و شیمی و در عین‌حال خدمت سربازی را انجام داده باشد احتیاج دارد. واجد شرایط به هزینه شرکت درکارگاه معدن مسکن خواهد نمود .
داوطلبان میتوانند از تاریخ ۵ اسفند بین ساعت ۸ تا ۱۲ صبح به دفتر شرکت واقع در خیابان پهلوی کوچه ملکشماره ۶ مراجعه نمایند.
۱ـ۲ آ ـ ۲۶۴۹۱

استخدام لیسانسیه بازرگانی
شرکت سهامی شرق نزدیکسه نفر لیسانسیه بازرگانی‌برای‌تمام وقت استخدام مینماید . همه روزه از ساعت ۴ الی ۷ بعداز ظهر در تهران‌خیابان آیزنهاور مقابل وزارت کار شماره ۴۳۲ مراجعه فرمایند.

به چند نفر فروشنده نیازمندیم بین چهارراه شاه و امیراکرم فروشگاه تارماس تلفن۴۶۴۸۲
آ ـ ۱۹۴۲۵

تعمیرگاهی بدو نفر استادکارکه ۵ سال سابقه کار در رشته باطری‌سازی و خیاط اتومبیل داشته باشد مورد احتیاج‌است خیابان‌مخصوص تعمیرگاه‌پارس تلفن ۹۵۳۷۰۳
۱ـ۵ آ ـ ۱۹۴۴۳

بعده‌ای ویزیتور جهت دریافت آگهی با حقوق‌و مزایا تمام‌وقت نیازمندیم داوطلبان باید شیك پوش خوش‌برخورد خوش بیان و علاقمند به کار آگهی باشند متقاضیان پس از کارآموزی مشغول بکار خواهند شدنشانی خیابان‌پهلوی نزدیکسینمامهتاب کوچه خلوت پلاك ۹
آ ـ ۱۹۴۲۸

مهندس مشاور ساپی
یکنفر نقشه‌کش تاسیساتی با تجربه جهت کار در تهران استخدام میشود تلفن۸۲۵۸۸۶
آ ـ ۱۹۴۸۷

جویای کار

جوانی شهرستانی دیپلمه ادبی از صبح تا چهار بعد از ظهر برای تنظیم دفاتر و کارهای دفتری آماده در شرکتهای خصوصی میباشد راهنمای شماره ۶۶۹ تلفن ۳۱۱۲۳۱ روزنامه اطلاعات

لیسانسیه حسابداری
با ۱۱ سال‌سابقه درحسابداری صنعتی و بازرگانی و آشنائی کامل بزبان انگلیسی آماده کار راهنمای ۶۶۸ روزنامه اطلاعات تلفن ۳۱۱۲۳۱
آ ـ ۲۶۴۶۵

راننده پایه یك با سابقه
وارد به‌امورتجارتی‌وحسابداری و زبان‌انگلیسی حدودتحصیلات سیکل اول با حداقل حقوق جویای کار از ساعت ۴ الی ۸ تلفن ۵۳۸۶۹۰
آ ـ ۱۹۴۸۶

جوانی با معلومات سیکل اول و(۶) سال سابقه وارد بامور صندوق وماشین‌نویسی فارسی ودفتری جویای‌کارتلفن ۳۱۱۲۳۱ راهنمای ۶۶۴ روزنامه اطلاعات
۱ـ۲ آ ـ ۲۶۲۵۵

پسربچه‌ای ۱۳ ساله جهت پیشخدمتی و یا نظافتچی در مغازه‌ها و یا شرکتها جویای کار است تلفن ۳۱۱۲۳۱
۱ـ۲ آ ـ ۲۶۵۳۵

راننده
با اتومبیل شخصی آریا با ماهی ۲ هزار تومان در خانواده جویای کار است تلفن ۸۴۱۱۳۵

آموزشگاهها

ماشین نویسی
بیژن همتا ندارد
میتوانید امتحان کنیدمیدان‌ژاله تلفن ۳۱۸۳۸۴

برای استخدام‌فوری اموزشگاه فائز آموزش I.B.M و ماشین نویسی‌خیابان‌شاه‌اباد ۳۰۳۱۳۵
آ ـ ۱۸۱۶۲

آمادگی برای استخدام فوری

مابا بهای بسیار نازلی شما را برای استخدام در ادارات و سازمانهای مختلف آماده کرده وموفقیتتان‌راکاملا تضمین‌میکنیم ماشین‌نویسی ربانی . شاه‌آباد مقابل‌سینما حافظ تلفن۳۱۷۱۳۵
آ ـ ۱۷۴۶۳

تدریس‌خصوصی

کلیه دروس دبیرستانی توسط دانشجوی سال سوم پلی‌تکنیك تلفن ۹۶۲۶۸۹
۱ـ۶ آ ـ ۶۲۸۹ ۲

کوی دانشگاه تهران
بهترین دانشجو را برای‌تدریس خصوصی تمام مواد دوره دبیرستان معرفی مینماید . لطفا باشماره‌های۱۹ـ۶۳۰۰۶۰ داخلی (۲۳۲) تماس بگیرید . کوی‌دانشگاه تهران
۱ـ۳ آ ـ ۸۶۱۷۰

با هفته‌ای یك جلسه تدریس در کلیه دروس قبولی شما را تضمین مینمائیم‌دانشجویان‌سال چهارم پلی‌تکنیك تهران باچهارسال‌سابقه‌تدریس خصوصی و دبیرستانی تلفن ۹۲۶۱۲۷

شیمی ششم تضمینی ۸۴۶۵۴۲

دروس ریاضی ششم ریاضی تلفن ۷۸۱۷۷۶

تدریس خصوصی
کلیه دروس دبیرستانی توسط دانشجوی فنی تلفن ۸۳۱۶۶۲

همه مواد توسط دانشجویان دانشکده پزشکی تلفن ۶۲۴۴۰۷
۱ـ۳ آ ـ ۱۹۵۰۷

تدریس خصوصی‌ریاضیات‌وعلوم تجربی دوره راهنمائی توسط دبیر مربوطه تلفن ۲۵۰۷۴۱ و ۷۹۶۴۴۵
۱ـ۲ آ ـ ۱۹۵۰۴

ریاضیات فیزیك شیمی
توسط دانشجویان با تجربه ۷۸۰۱۹۲

تعلیم خصوصی نقاشی تلفن۴۵۱۲۴ بعدازظهرها

تدریس خصوصی
عده‌ای از دانشجویان دانشگاه آریامهر آماده تدریس‌خصوصی فیزیك ـ میکانیك ـ ریاضیات می‌باشند ساعت ۱۴ تا ۱۶ به تلفن ۳۱۹۳۳۵ مراجعه شود .
آ ـ ۱۹۵۳۴

دربازکن برقی
B.K.D
بکد
قیمت: ۲۵۰ تومان
بدون پیش‌قسط باقساط ۶ماهه
بوسیله تلفن سفارش دهید دستگاه درمدت ۴ ساعت نصب وتحویل میگردد
تلفنهای دفترفروش: ۶۸۱۰۱۱ الی ۶۸۱۰۱۵
نمایندگی انحصاری و مرکز فروش: شرکت بکد الکتریک ـ پهلوی مقابل پارک ساعی ۶۸۰

شرکت سیراکو جهت تکمیل کادر حسابداری

خود عده‌ای خانم حسابدار با سابقه و ورزیده‌طبق شرایط زیر با حقوق مکفی استخدام مینماید .
۱ ـ دارای معلومات حداقل پنجسال سابقه حسابداری بازرگانی .
۲ ـ حداکثر سن ۲۵ سال
۳ ـ دارای ضامن معتبر
۴ ـ تعهد پنجسال خدمت
واجدین شرایط میتوانند غیر از ایام تعطیل از ساعت ۵½ تا ۷½ بعدازظهر به‌خیابان سوم اسفند جنب بانك اعتبارات‌ـ پاساژ خامنه‌ای‌پور ـشماره ۴۴ـ طبقه پنجم اطاق شماره ۱۷ مراجعه نمایند.

آگهی استخدام

یك واحد بزرك صنعتی جهت تکمیل کادر فنی و پرسنلی خود در تهران ورشت بتعداد زیر نیازمند است .
۱ ـ مهندس شیمی با ۵ سال سابقه کار .
۲ ـ مهندس مکانیك با تجربه
۳ ـ مدیر مالی با تحصیلات عالیه و تجربه کار
۴ ـ مهندس برق یا فیزیك
۵ ـ متخصص برنامه ریزی‌تولید باتحصیلات‌عالیه
۶ ـ مسئول انبار آشنا با سیستم کاردکس
۷ ـ تکنسین آزمایشگاه با۳ سال سابقه کار
۸ ـ کارمندپرسنل با۵سال‌سابقه کاردرامورااداری
۹ ـ کارمندارشد جهت قسمت ورودات باتجربه ردیف ۱ تا ۷ جهت‌شهرستان رشت .
داشتن برك خاتمه خدمت یامعافی دائم‌غیرپزشکی الزامی است .
متقاضیان‌باید آشنائی کامل‌بزبان انگلیسی‌داشته باشند .
لطفا باصندوق پستی ۱۸۷۶ ـ۱۱ تماس بگیرید.

Large Consulting Engineering Firm associated with American Engineering Companies has openings for:

CIVIL & STRUCTURAL DRAFTSMEN

Knowledge of English is required. Please contact Mr. Akbarnia Tel.: 662305 between 8 A.M. and 4 P.M.

شرکت سهامی الیاف برای قسمت انتظامات

۴ نفر با شرایط زیر استخدام مینماید
دارای گواهینامه تحصیلی سوم متوسطه
دارای گواهینامه رانندگی پایه دوم همگانی
خدمت نظام وظیفه انجام داده باشد
سن حداکثر ۳۰ سال
واجدین شرایط به نشانی جاده قدیم کرج کیلو متر ۱۸ ابتدا جاده علیشاه عوض مراجعه فرمایند

استخدام مدیر فروش و چندنفر متخصص فروش

شرکت فرش‌مولن‌روژ (مولن‌موکت) برای‌قسمت فروش خود چند نفر خانم و آقا را با شرایط زیر استخدام مینماید :
۱ ـ حداقل تحصیلات دیپلم متوسطه
۲ ـ دارا بودن حداقل سه سال سابقه در امر فروش
۳ ـ داشتن وسیله شخصی
۴ ـ معافیت دائم از خدمت نظام یا داشتن ورقه پایان خدمت وظیفه عمومی
متقاضیانیکه دارای تحصیلات بیشتر باشند و یا تحصیلکرده خارج میباشند حق تقدم خواهند داشت .
برای انتخاب شدگان حقوق‌و مزایای خیلی‌خوب پیش‌بینی شده است . برای تعیین وقت ملاقات با تلفن ۷۵۰۷۰۰ و ۷۵۸۸۸۸ تماس حاصل کنید

یکدستگاه ژیان بخرید ۲ دستگاه تحویل بگیرید
اتومبیل امیر نماینده ژیان جایزه میدهد
شما در هر کجای ایران که هستید اگر تا آخر وقت ۲۹ اسفند ۵۱ یک اتومبیل ژیان یا مهاری ویا ۶۰۲ جوانان از این فروشگاه خریداری فرمائید بقید قرعه یک ژیان مجانی دریافت خواهید نمود .

شرایط سهل وتحویل فوری . از این موقعیت استثنائی استفاده فرمائید
آدرس : خیابان نواب میدان محمدرضاشاه تلفن ۹۳۵۰۵۱ و ۹۳۵۰۵۰

خواننده و گوینده آماتور
نیازمندیم شاهرضا جنب خیابان درختی کوی روشن استودیو باربد .

آگهی استخدام

بانك‌بیمه بازرگانان عده‌ای دیپلمه که‌دارای تضمین لازم باشند از طریق مصاحبه انتخاب و استخدام مینماید که پس از ۱۶ هفته کلاس تعلیماتی‌وقبول شدن از امتحانات بخدمت رسمی بانك پذیرفته خواهند شد واجدین شرایط همه روزه برای ثبت نام به‌اداره کارگزینی بانك واقع در خیابان شاه جنب ۲۰ متری اول مراجعه نمایند .
بانك بیمه بازرگانان

125p فیات
۱۹۷۳
اتومبیل ایده آل از نظر
زیبائی ـ قدرت ـ قیمت
نمایندگی ومرکز پخش شرکت کاراسپیر تلفنهای ۷۵۵۰۸۴ و ۷۵۳۹۵۸

نیازمندیهای شما

املاک ومستغلات

فروش

خانه فروشی

منزلی شمالی
پنج اتاق یک زیرزمین و تلفن شاهرضا روبروی لاله‌زار نو ۱۸۵ هزار تومان تلفن ۸۳۲۸۵۰

خانه های ویلائی ومستغلاتی‌در پهلوی وجردن‌فروشی ۸۹۱۱۱۰
۱ـ۴ ا ـ ۱۹۴۰۶

خانه۳طبقه‌جنوبی‌فروشی است کیشا ۶۳۴۲۴۴

پانصد هزارتومان‌مستغل‌فروشی زیر تخت طاوس‌با۵۴هزارتومان اجاره ۳۱۹۷۸۴ بنگاه کوشان
۱ـ۲ آ ـ ۸۶۰۹۴

یکدستگاه اپارتمان با درآمد ۵۲۰۰ تومان‌چهار طبقه قیمت ۴۶۰ هزار تومان ۶۳۴۲۵۵

منزل دوطبقه بمساحت ۲۲۰متر زیربنا ۳۲۰ متر تازه سازقیمت ۲۴۰ هزار تومان نقدا بفروش میرسد تهران‌ویلای شرقی تلفن ۹۲۲۱۲۸

خانه فروشی
بمساحت ۱۰۷ متردو طبقعونیم ۴ اطاق آب و برق و تلفن ۸۶۵۶۷۳ ـ قلهک خیابان‌دولت سه‌راه نشاط کوچه امیر پلاک ۷۵

خانه‌ای بمساحت ۲۱۸ متر بر خیابان شاه بفروش‌میرسد ۹۳۱۷۳۱

فروش ویلا درونک با شوفاژ وتلفن یازده اطاق دو طبقه ۷۷۷متر ۳۱۹۷۸۴ بنگاه‌کوشان
۱ـ۲ آ ـ ۸۶۰۹۸

مزرعه
چهارصد هزار متر ملک مزروعی‌دائر بین‌اصفهان و ذوب‌اهن با چاه عمیق ودو موتور آب۲۴ ساعته شش‌اینچ بفروش‌میرسد تلفن ۹۳۱۷۳۱

زمین فروشی
زمینی مناسب کارگاه و کارخانه ۳۶۰۰ متر با دیوارودرب آهنی‌فروشی ۴۳۳۵۴

قطعات ۱۲۰ متری و ۱۵۰ متری خیابان خراسان متری ۱۰تومان آیزنهاور اول‌جیحون املاک آریا تلفن۹۶۰۱۱۱

زمین محصور در منطقه صنعتی کیلومتر ۱۶ جاده مخصوص کرج بفروش میرسد .
تلفن ۹۵۵۷۱۷

زمین + آب در ییلاق
قطعه زمین مرغوبی بمساحت دویست و پنجاه هزار مترمربع بدون معارض وزارع دربهترین نقطه ییلاقی سیصد کیلو متری تهران با حقابه مکفی مستعد برای احداث باغ و شستشوی وصیفی‌کاری- گلکاری بدون واسطه بفروش میرسد . تلفن ۸۶۴۸۸۶ یک تا چهار بعدازظهر .
۱ـ۳ آ ـ ۲۶۳۰۵

زمین قابل ترقی
پنجاه سال تجربه نشان داده کسی از معامله‌زمین ضررنبرده بلکه هر سال صدی صد به قیمتش افزوده میشود تلفن ۸۸۱۴۰۰ یک بعد از ظهر الی ۸ شب
آ ـ ۲۶۴۲۵ ۱ـ۳

همه‌میتونن داشته باشن
درجنوب غربی تهران قطعات ۱۰۰متری باسند مالکیت متری
۶۰ تومان
نقدو اقساط مشجر باآب وبرق سه‌راه تهران‌ویلا طبقه فوقانی بانک‌تهران دفتر جهان

زمین کوچک مستغلاتی
دو زمین ۲۸۰ متری متصل‌بهم با ۱۹ متر بر خیابان آیزنهاور فروشی تلفن ۹۲۷۹۳۹
ا ـ ۱۹۴۵۸

فروش‌وسرقفلی
بهترین نقطه درخیابان‌ایزنهاور ۵ر۲ باب مغازه بابرق آب‌تلفن کولر با دوجواز کسب وهرنوع محل کار دیگر .
بورس سرقفلی
تلفن ۹۲۸۲۶۳
۱ـ۲ ا ـ ۱۹۳۳۵

یکباب مغازه لوکس‌فروشی‌در خیابان کارون باجواز و تلفن واگذار میشود تلفن ۹۶۰۲۳۰
۱ـ۲ آ ـ ۱۹۵۴۲

در بهترین نقطه شمیران‌جواز سالن آرایش زنانه فروشی‌تلفن ۷۹۶۰۲۷
۱ـ۳ آ ـ ۱۹۵۳۵

یک لابراتوار داروسازی مجهز باپروانه مواد غذائی وآرایشی بفروش میرسد تلفن: ۲۱۱۴۸۵
۱ـ۳ آ ـ ۱۹۵۶۷

چلو ببابی فروسی
چلو بابی مدرن بعلت تغییر شغل فروشی‌تلفن۴۹۸۶۷
آ ـ ۱۹۴۸۰

قابل توجه موسسات و بانکها
قهوه‌خانه‌ای به مساحت۳۰۰متر در اوائل خیابان امیریه با آب و برق و تلفن واگذار میشود جهت اطلاع کافی به تلفن ۵۳۸۶۹۰ مراجعه نمائید.
آ ـ ۱۹۴۵۹

اجاره‌داده‌میشود

آپارتمان اجاره
قابل‌توجه‌اطباءوشرکتها و موسسات دولتی
اپارتمانهای مجهز در خیابان پهلوی بالاتر از تخت جمشید ۴۵۶۰۱

قابل توجه اطباء ومستاجرین
دو دستگاه آپارتمان دارای ۳ اتاق و یک هال‌مجهز بشوفاژ، کولر ، تلفن ، لوازم آشپزخانه واقع در خیابان سپه تلفن ۴۸۰۰۶
آ ـ ۲۶۴۸۹

۱۰ دستگاه آپارتمان فروشی هر دستگاه سه اطاقه با سرویس کامل اجاره همه‌رقم و خانه‌های شمیرانات همه نوع‌بزرگ و کوچک دفتر سماعی ۷۷۷۲۷۹ ـ ۷۷۷۱۵۸

آپارتمان برای دفاتر تجارتی‌و اطباء وشرکتها مجهز به کلیه وسائل خیابان‌شاه‌نبش‌فخررازی ۴۳۷۱۷
۱ـ۵ آ ـ ۱۹۳۹۴

خانه اجاره
شهرآراء اول گیشا چهار اطاق و هال و یک انباری مستقل طبقه دوم تلفن مشترک اجاره داده میشودبه تلفن ۱۳۵۲۷۸ مراجعه فرمائید

یک منزل ۹ اطاقه با تمام وسایل واقع در خیابان پهلوی جنب سینما آتلانتیک کوچه خورشید پلاک ۲۳ اجاره داده میشود لطفا با تلفن ۸۷۱۷۴۰ تماس بگیرید .
آ ـ ۱۹۵۱۵

خیابان بهار
طبقه‌هم‌کف ۵ اتاق هال دو سرویس حیاط گاراژ تلفن کولر ۷۶۳۶۵۷
۱ـ۳ آ ـ ۱۹۵۷۳

ساختمان اجاره
یکدستگاه ساختمان نو ساز دارای پنج اتاق و سرویس ، هال بزرگ با حیاط واقع در خیابان آیزنهاور نرسیده بمیدان شهیاد کوی دادگران اجاره داده میشود تلفن: ۹۵۵۰۸۶

نیازمندیهای اجاره

سازمان نیازمندیهای خارجیان خانه‌شما را اجاره میدهد ۸۳۳۹۳۹

آژانس امپایر ۷۷۷۵۰۰
خانه‌شما را ۷۷۳۲۸۵
به‌خارجیان
اجاره‌میدهد ۷۷۸۹۵۵

تعدادی منازل ویلائی در شمیرانات جهت چند خانواده اروپائی مورد احتیاج فوری است تلفن ۷۵۲۳۵۸ و ۷۵۱۷۸۳ آقای هاش

آژانس بین‌الملل
اجاره مستغلات مدرن‌بخارجیان مبله وغیرمبله تلفن ۸۳۰۸۴۱ و ۸۳۰۸۴۲ و ۸۳۰۸۴۳

۸۳۵۱۲۰-۸۲۹۷۶۶
سازمان کورش - اجاره به خارجیان

اجاره میشود
برای ۶ خانواده اروپائی ویلا بااستخر یا طبقه اول با استخر تلفن ۸۳۰۸۴۱ و ۸۳۰۸۴۲ و ۸۳۰۸۴۳
آ ـ ۱۸۴۴۴ ۱ـ۱۰

آژانس دیاموند تلفن ۸۳۰۸۴۱ اجاره بخارجیان
آژانس دیاموند ۸۳۰۸۴۱ بخارجیان
خانه ، ویلا ، آپارتمان شما را اجاره میدهد

موسسه نیازمندیهای هیلتون اجاره به خارجیان ۸۳۴۶۳۷

سازمان ویکتوریا اجاره بخارجیان۹۲۶۸۰۱۱

برای اجاره بخارجیان در کلیه نقاط شمیران‌به دفتربراتی تلفن۸۷۲۵۷۵ و۸۷۷۸۷۵ تماس بکیرید

ویلای‌شماردرشمیرانات بخارجیان فورا اجاره میدهیم ۷۷۲۰۰۳
آ ـ ۱۹۰۷۱

موسسه امور خارجیان اجاره‌به خارجیان‌تلفن۷۵۱۷۸۲
آ ـ ۱۸۲۷۲

آپارتمانی سه اطاقه با تلفن مستقل جهت دفتر کار نیازمندیم . تلفن ۳۹۳۳۰۳

خریداری میشود

زمینهای داخل‌محدوده‌و خانه های دست دوم شمال شهر را خریداریم دفتر جمشید تلفن ۹۲۸۰۸۲

اراضی تهران‌پارس خریداریم ۷۸۲۱۲۸

اراضی تهران‌پارس خریداریم ۸۹۲۰۳۷
آ ـ ۱۹۵۶۳

سه قطعه زمین جنوبی بمساحت های تقریبی ۲۰۰۰ـ ۱۰۰۰ و ۶۰۰ متر در شمال غربی تهران بالاترازمیدان‌ونک ومغرب‌جردن مراجعه کنند تلفن ۶۲۴۰۹۵ بدون‌واسطه‌خریداریم‌فقط مالکین
آ ـ ۱۹۵۲۸

خرید و فروش اراضی طرشت و باغ عیص و شمالغرب وکرج و دریاملکه دوم آریاشهرتلاث. ۹۷۰۸۱۸

زمینهای جاده تهران تا قزوین و تهران و ساوه خریدار و فروشنده‌ایم ۸۴۴۳۳۳

بازرگانی نیک ۶۸۱۶۰۶ مرکز معاملات املاکومستغلات یوسف‌آباد ونک وحومه تهران

اراضی کیشا خریداریم قنبری ۶۳۹۲۹۸ ـ ۶۳۴۹۹۲

اراضی سازمان چای تهران پارس و فنات کوثر خریداریم۷۸۲۴۲۴

اراضی تهران پارس شرکت نفت سازمان‌چای خریداریم تلفن ۷۸۴۸۵

زمینی در شمال تهران و عباس‌آباد جهت شرکت های خصوصی خریداریم تلفن ـ ۸۲۴۹۳۲
۱ـ۳ ا ـ ۱۹۳۵۵

اراضی کرج جاده کرج جاده قزوین و کردان خریداریم تلفن ۹۲۲۳۳۷

اراضی جردن پهلوی وولنجک فورا نقدی خریداریم ۸۹۱۱۱۰
۱ـ۴ آ ـ ۱۹۴۰۷

شرکت فام خریدار و فروشنده زمین و خانه و مستغلات درتمام شهر و حومه تلفن ۹۳۱۷۳۱

خریدار زمینهای تهران‌پارس داخل وخارج‌ازمحدوده۷۸۶۳۴
آ ـ ۱۹۵۵۰

اجاره و یا خرید
یک قطعه زمین ویا محل‌آماده بمساحت ۵ هزار تا ۴۰ هزار متر مربع برای انبار خریداری‌و یا اجاره میشود تلفن۶۶۸۱۶۷
آ ـ ۱۹۵۴۸

اراضی یافت‌اباد جاده‌قدیم‌کرج خریدار وفروشنده‌ایم ۹۵۶۵۴۳

خریدوفروش جنت‌اباد باغ‌عیص عباس‌آباد کردان‌ملارد۱۶۶۲۰۳

زمین تهران‌پارس‌خریداریم‌تلفن ۷۹۳۰۲۰

خریدار زمین تهران‌پارس۔ ۷۸۱۹۲۶

زمینهای افسریه‌شاه‌آباد شرق مشیریه خریداریم‌تلفن۳۵۵۵۲۶

خریدار زمین افسریه ۷۹۲۸۰۳

زمین‌مونترال‌خریداریم۷۵۲۸۶۰
۱ـ۳۰ ا ـ ۱۸۶۶۱

بنگاههای معاملات املاک

سازمان مسکن پارس ۸۴۸۴۲۴
اجاره به‌خارجیان

بنگاه کوشان ۳۱۹۷۸۴ خرید یا فروش املاک را باتلفن‌بفرمائید
۱ـ۳ آ ـ ۸۴۵۸۸

دفتر پارس
مرکز معاملات املاک و مستغلات‌در شهروعباس آباد و شمیرانات تلفن ۸۴۱۵۵۸

آژانس گاندی
خریدار و فروشنده زمین های عباس‌آباد دره قشلاق‌ونک تلفن ۶۸۱۳۵۹

دفتر املاک مولائی بورس اراضی سعادت آباد و کوی مکانیر تلفن ۸۷۶۱۵۵

بورس املاک شمیران
دفتربراتی ۸۷۲۵۷۵ـ ۸۷۷۸۷۵

اراضی‌ساحلی.جنگلی.جلگه‌ای از بابلسر تا رامسرخریداریم ۴۵۱۶۸ ـ ۶۶۲۴۵۹ ـ ۴۳۴۹۹
آ ـ ۱۷۵۷۲ ۱ـ۲

زمینهای یافت‌آباد را خریداریم املاک جهانگیر تلفن ۹۶۱۸۶۹
۱ـ۱۳ آ ـ ۱۸۰۴۶

خرید وفروش‌زمینهای جنت‌آباد کوهک شمالغربی‌تهران‌صفرنژاد ۶۶۸۲۱۹
۱ـ۱۳ آ ـ ۱۸۰۳۲

خریدار و فروشنده زمین ، مستغلات‌وویلائی در شمال شهر املاک تهران تلفن ۶۳۴۷۱۲

برای فروش زمینهای بزرگ و کوچک داخل و خارج از محدوده با دفتر ساختمانی آریا ۴۲۶۸۲ مشورت کنید .
۱ـ۶ آ ـ ۱۹۰۵۵

معاملات پول

پول موجود
پول ۲ شاهی
فوری موجود ۸۲۸۳۴۹

وام‌درمقابل تلفن‌واتومبیل
۳۱۷۴۳۷

دادوستد پول از یك میلیون ریال ببالا پاکپور ۶۶۴۶۱۸ و ۶۶۶۲۶۳

پول فوری در مقابل اتومبیل تلفن ملك
۸۲۸۷۲۸

وام‌درمقابل تلفن‌واتومبیل
۳۰۳۲۳۷

پول فوری با سود بانکی درمقابل خانه مستغلات ۹۲۸۴۶۵

قلك وام میدهد
درمقابل سبیع ارزنده ملک فورا وام میدهد تلفن ۷۶۵۷۴۵

وام فوری در مقابل ساختمان اتومبیل وتلفن موسسه ایران‌شاد .
۷۵۳۷۶۸

وام‌درمقابل تلفن‌اتومبیل و ملك تلفن
۴۹۰۵۰

وام‌درمقابل سنداتومبیل و ملك و چك تلفن ۷۵۱۳۳۳

وام‌ارزان
در مقابل سند مالکیت اتومبیل تلفن به مدت دلخواه شما موسسه جهان مقابل لاله‌زار نو
۸۲۲۳۴۱

۹۳۱۷۳۱
در مقابل تلفن واتومبیل وام میدهد

وام با چك به خانمها تلفن ۵۳۰۲۲۸

وام در مقابل تلفن و ماشین موسسه کوروش ۴۹۹۱۷

پول یکمیلیون ریال ببالا دوشاهی موجود۸۲۲۶۵۹

پول ۱۰٪ موجود است ۶۸۱۳۵۹

پول ۵ر۱شاهی۶۲۴۸۷۲

پول دوشاهی ۶۲۶۵۰۶

مورد نیاز
پول شرطی شما باوثیقه ارزنده و سودمناسب‌فوری نیازمندیم ـ ۸۳۲۴۷۵

پول شرطی نیازمندیم ۸۳۷۶۸۴

پول‌شرطی بدون واسطه فورا مورد نیاز است ۴۳۴۴۵

پول شما را در مقابل مبیع شمال شهر هزاری ۱۵ تومان فوری‌نیازمندیم تلفن ۷۵۳۷۶۸

پول شرطی‌درمقابل خانه مستغلات فورانیازمندیم ۹۲۸۴۶۶

معاملات تلفن

خرید و فروش تلفن ۸۲۰۸۴۱

تلفن ۳و۷ خریداریم ۳۰۳۲۳۷

خرید و فروش تلفن ۳۰۳۲۳۷ اسلامبول‌کمپانی۱۷ر۲

تلفن ۲ یاه خریداریم ۵۳۵۷۴۴

قبوض

قبوض فرش و جواهر بانك
کارگشائی را صددرصد خریداریم و صددرصد وام میدهیم موسسه نك خیابان شاه بالاتر از کاخ‌مقابل ۲۰ متری اول ۴۵۱۶۸ و ۶۶۲۴۵۹ و ۴۳۴۹۹

قبوض مرحله سوم اصلاحات‌ارضی بیواسطه خریداریم‌پاکپور۶۶۶۲۶۳ و ۶۶۴۶۱۸ و ۶۶۰۲۰۰

تزئینات‌ودکوراسیون

تزئینات کالر
کاغذدیواری پرده‌کرکره.کفپوش ۷۶۳۷۸۵ و ۷۶۱۹۹۵

کاغذ دیواری با نصب مترمربع ۳۰ریال ۷۷۷۲۰۵ و ۷۷۲۹۱۳

کلیه تزئینات باقساط تلفن‌های ۷۷۵۷۷۵ و۷۷۵۷۷۱

کاغذ دیواری با نصب نقد واقساط تلفن ۹۷۸۴۲۰
۱ـ۱۰ آ ـ ۱۸۷۷۹

کرکره‌چوبی
MISCHLER میشلر
سرما ، گرما و نوراز کرکره‌چوبی میشلر عبورنمیکند
BW پارکت
نمایشگاه ، شاهرضاکوچه فترحی
۸۲۴۳۰۷-۸۲۹۳۹۰
۸۲۹۵۹۶-۸۲۴۸۷۰

تزئینات داخلی ساختمان ۶۳۷۰۹۰

۷۵۸۵۵۰
پرده پارچه کاغذدیواری پرده کرکره ـ فرش ماشینی کف‌پوش باقساط

پرده کرکره
کاغذ دیواری موکت با نصب فوری تلفن ۹۷۰۸۸۸
۱ـ۲۰ آ ـ ۱۹۵۱۱

با۳تومان
با روزی ۳ تومان منزل ومحل کار خود را با بهترین انواع کاغذ دیواری ، پرده کرکره، موکت وکفپوش تزئین فرمائید تزئینات روز ۷۷۴۵۳۷
آ ـ ۱۹۵۲۲

برای‌ساختمان‌شما

تخلیه‌چاه
۷۷۶۷۱۳

پیمانکاری ازاد
انواع کارهای ساختمانی بطور نقد و اقساط تلفن ۳۱۵۴۷۸

شرکت فنی کیو
بامسئولیت محدود برای تخلیه چاه‌فاضل‌آب باسیستم موتوری جدید در مدت ۲۴ ساعت ۹۵۸۳۷۶ و ۹۵۸۵۴۷
۱ـ۳ آ ـ ۲۶۵۸۱

نوسازی و روسازی تعمیرات خانه شما را از قبیل اسفالت، گچ‌کاری - بنائی و لوله‌کشی و نقاشی نقد واقساط‌انجام‌میدهیم باتلفنهای۸۳۶۷۰۷ ـ ۸۳۶۷۰۸ تماس بگیرید .

نقشه‌برای ساختمان‌شما توسط مهندس مجاز تلفن ۴۳۳۵۴

لوله بازکنی
لوله بازکنی کنت
تخلیه‌چاه‌تلفن ۷۷۶۷۱۳

لوله‌بازکنی‌دروازه‌دولت
۸۲۷۴۰۸

لوله بازکنی فاضل اب سرکیسیان ۶۲۹۴۵۱

لوله‌بازکنی‌فاضل‌آب
قدیمی. تلفن ۹۵۵۱۱۶

لوله‌بازکنی
تلفن ۶۶۱۹۵۲

لوله‌بازکنی‌کورش
فقط ۲۵ تومان
سرویس آبگرمکن‌یخچال‌ماشین‌لباسشوئی
۶۱ ۱۰ ۶۲

رفع‌گرفتگی
باد ستکاه‌تراکم‌هوا. تلفن ۷۸۷۲۷

لوله‌بازکنی‌ولوله‌کشی مقدم ۹۲۵۲۷۴

لوله‌بازکنی ۲۵تومان
ایرانشهر ۶۳۷۵۳۵

لوله بازکنی فوری ۷۶۳۷۸۵ و ۷۶۱۹۹۵

لوله‌بازکنی‌فاضل‌آب
۸۲۹۹۹۰
تلفنی بدون‌تخریب

گاز

شرکت بوتان
پخش گاز ۹۵۲۰۵۱
سرویس وصدورکارت
وتغییرآدرس ۳۱۳۱۶۱
قسمت فروش ۳۰۴۷۱۱
قبول‌سفارشات گاز
از ۷ صبح الی ۹ شب

پرشین گاز
گازوسرویس
ازساعت ۷ صبح الی ۱۰ شب
۶-۹۶۳۰۲۱
۶-۹۵۰۰۰۱
سرویس‌وتعمیرات اجاق
۹۶۳۰۳۰

مؤسسه نیازمندیهای خارجیان
۸۳۰۰۸۱-۸۳۰۰۸۲
۸۲۱۸۱۱-۸۲۱۷۲۳
۳۶۱ تخت‌جمشید‌مقابل‌سفارت‌امریکا

آگهیهای متفرقه

اطلاعیه دوغ اراج
چون اشخاصی از شهرت دوغ اراج سوء استفاده میکنند و محصولات مشابه را بنام اراج می فروشند لذا خواهشمند است در موقع مصرف بمارک اراج روی تشتک توجه فرمائید قبلا از شما متشکریم تلفن : ۳۱۹۵۱۲ و ۸۸۰۶۷۲
ا ـ ۱۹۰۹۷

نماینده فروش
درتهران و شهرستانها جهت فروش بهترین نوع موکت‌فشرده آلمانی‌میپذیریم‌نادرشاه(کلانتری ۵) خیابان کامکار شماره ۶ تجارتخانه امین
آ ـ ۱۹۰۸۷

قابل توجه
برای جدید ترین آرایش ناخن های دست و یا به شرکت ولادکو تماس حاصل نمائید
تلفن ۷۶۰۱۷۶

یکعددقپان ۶۰ تنی‌آلمانی فروشی ۹۵۷۲۸۴

قبول سفارش کالا از خارج تلفن ۶۶۴۰۷۷

رستورانها

فابلمه‌مجانی
در چلوکباب فرد تهران مشتریانی که ۴ اسفند فابلمه‌ناهار میل نمایند فابلمه مجانی‌مطالبه نمایند شاه چهارراه‌اردیبهشت تلفن ۴۸۸۶۶

گمشده

مفقود شده در تاکسی دوجلدپایان‌نامه تحصیلی مربوط به دانشگاه‌تهران دانشکده علوم اجتماعی و تعاون در تاکسی جا گذارده شده چنانچه یابنده به تلفن ۷۵۲۸۸۸ تلفن کند ضمن دریافت مژدگانی منت بزرگی گذارده است .

مژدگانی
پروانه اقامت به شماره ۸۸۰ـ ۱۳۴ ـ ۲۷۵ و پروانه کار بشماره ۹۸۰ بنام‌اینجانب‌ویلهم‌بوت تبعه کشور هلند و همچنین پروانه‌اقامت‌همسرم (خانم هند ریکابوت) بشماره ۸۷۸ـ۱۳۴ـ ۲۷۵ در حوالی خیابان پهلوی چهارراه تخت جمشید مفقود گردیده از یابنده تقاضا میشود باتلفن ۶۶۰۱۹۴ شرکت نفت پارس اطلاع ومژدگانی دریافت دارد .

شناسنامه و مقداری اوراق بنام آقای‌جمشیدالوندپورصادره شاهی پیداشده‌است. براهنمای روزنامه اطلاعات مراجعه و مدارک خود را دریافت نمائید.
آ ـ ۲۶۵۹۵

PADIDEH
راهنمای مکالمات برای توریستها
بزبانهای انگلیسی ـ فرانسه ـ هلندی ـ آلمانی ایتالیائی ـ اسپانیائی ـ فارسی ـ پرتغالی
بهاء ۱۰۰ ریال
انتشارات پدیده شاه‌آباد خیابان ملت تلفن ۳۱۶۷۰۰ـ ۳۰۳۹۷۸

STABLE
Engineering & Manufacturing Co. Ltd.

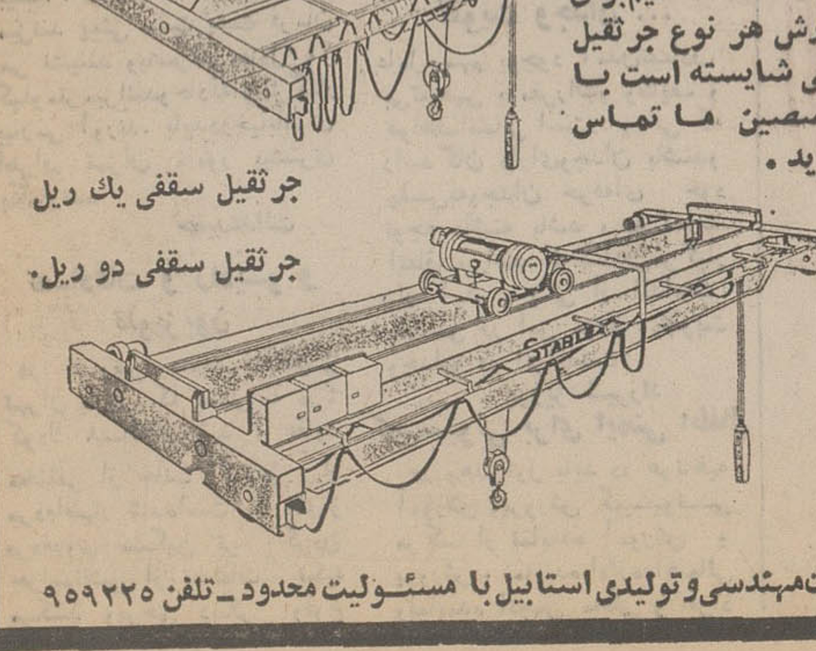

قبل از اخذ تصمیم برای سفارش هر نوع جرثقیل سقفی شایسته است با متخصصین ما تماس بگیرید .
جرثقیل سقفی یك ریل
جرثقیل سقفی دو ریل.
شرکت‌مهندسی‌وتولیدی استابیل با مسئولیت محدود ـ تلفن ۹۵۹۲۲۵

اجاره‌یاخریداری‌انبار
یك‌انبار کاملاسرپوشیده‌بمساحت حداقل دو هزار متر مربع اجاره یا خریداری میشود باتلفن ۷۵۲۲۶۶ مذاکره فرمائید .

تولید کنندگان و تجار محترم
اگرکالائی دارید که عرضه نشده ویا بعللی فروش کافی نداشته لطفا با ما تماس بگیرید .
شرکت دیدار نو تلفن ۳۹۱۸۴۱

شرکت سهامی بی.اف.گودریچ ایران‌به‌چندفروشنده‌نیازمنداست
شرکت سهامی بی.اف.گودریچ ایران برای تهران و شهرستانها نیاز به فروشندگان موفق حرفه‌ای دارد که‌بخواهند در سال ۱۳۵۲ در این راه موفقیت بیشتری کسب نمایند سن متقاضین بایستی بین ۲۵ و ۳۰ بوده و در زمینه فروش و بازاریابی قبلا در یکی از شرکتهای پیشرفته موفقیت‌هائی بدست آورده باشند .
تجربه در امر فروش لاستیک و همچنین دانستن زبان انگلیسی مزیتی بشمار میرود
فرمهای تقاضای کار را میتوان از : دائره کارگزینی
شرکت سهامی بی.اف.گودریچ ایران واقع در خیابان آیزنهاور ـ تهران تلفن ۹ ـ ۹۷۳۰۰۱
تحصیل نمود .

دست‌نگهدارید
از فردا حراج بزرك و بی‌نظیر کالای پوشاك عزیزی شروع میشود .
انگشتری‌طلا
هدیه مخصوص خانمهائی که‌بیش از ۹۹ تومان خرید نمایند
شلوار ترویرا برای آقایان
و ..... شلوار فوتبال مخصوص آقا پسر ها
فردوسی مقابل فروشگاه فردوسی کالای پوشاك عزیزی

شرکت سهامی پشم شیشه ایران
به یکنفر کارمند مرد واجد شرایط زیرنیازدارد: داشتن دیپلم ریاضی و سابقه کار در حسابداری انبار یا گذراندن یك دوره حسابداری صنعتی .
واجدین شرایط که سن آنهاکمتر از سی‌سال است میتوانند همه روزه بین ساعت ۸ الی ۱۴ به کارگزینی شرکت واقع در کیلومتر ۷ جاده قدیم کرج (بعد از تقاطع راه‌آهن) مراجعه نمایند .

شرکت‌بامپوش
نمایندگی انحصاری عایق های جانز ـ منزیل آمریکا برای منازل و کارخانجات طبق استاندارد های انجمن ملی عایق کاران آمریکا تلفن ۸۲۳۳۵۶

بشکن
بهداشتی است

آگهی مجمع عمومی
مجمع عمومی فوق‌العاده شرکت سهامی گروه فرهنگی کارون در ساعت ۵ بعدازظهر روز چهارشنبه ۱۶ اسفند ۵۱ در محل شرکت تشکیل میشود از سهامداران محترم تقاضا میشود در ساعت مقرر حضور بهمرسانند :
دستور جلسه
۱ـ تصویب شرکت سهامی به شرکت سهامی خاص
۲ـ تغییر دربعضی ازمواد اساسنامه
هیئت مدیره

اطلاعیه
مؤسسه‌ساختمانی‌طالب
کلیه‌تعمیرات‌وتغییرات‌ساختمانی طبقه سازی را میپذیرد .
تلفن ۶۶۱۹۵۲

قابل‌توجه صاحبان‌زمین
۱ـ در زمینهای شما سرمایه‌گذاری‌میشود
۲ـ خانه‌سازی با شرایط سهل مهندسین ورزیده آرشیتکت ما ارائه دهنده بهترین طرحهای استثنائی دراسرع وقت‌میباشند
تلفن ۶۶۱۹۵۲

شرکت سهامی الیاف
استخدام مینماید
دیپلم کامل وارد به امور تابلو های برق و دیگ های بخار و مولد برق‌با دوسال سابقه کار ۱نفر
تحصیلات بالاتر از ششم ابتدائی واردبه امور تابلو های برق و موتور های دیزل با سابقه یک سال کار ۳ نفر
تحصیلات حدود سیکل وارد بکار دیگهای بخار ودستگاه های تهیه گازبا سابقه یکسال کار ۳نفر
واجدین شرایط : جاده قدیم کرج کیلو متر۱۸ ابتدا جاده علیشاه عوض مراجعه فرمایند .

اطلاعات و مردم

عقیده آزاد

بحثی پیرامون مشکلات قانون آئین دادرسی مدنی

هوای آلوده را پاک کنیم

یا دیگر نفس نکشیم؟

عکسها سخن میگویند

قانون آیینده دادرسی مدنی، در حال حاضر بصورتی است که غالباً اجرای آن با مشکلاتی مواجه میشود. بعضی از این مشکلات که از بقیه چشمگیرتر است ـ و راه حل آنها، را بطور خلاصه می توان چنین بیان کرد:

۱ـ حذف بعضی از درجات رسیدگی زائد: به عنوان مثال، حق این است که مرحله اعتراض بحکم غیابی، در مورد کلیه احکام قابل استیناف حذف گردد، گر چه این موضوع در قانون آئین دادرسی مدنی اصلاحی، تا حدود زیادی، پیش‌بینی شده است ولی، چون اصلاحات مزبور، در این قسمت، خود اشکالاتی بوجود آورده است بنظر می‌رسد که اگر قانونگزار، بطور کلی، احکام قابل استیناف‌راغیر قابل، واخواهی معرفی کند، کمک بسیار موثری در تسریع رسیدگی و حفظ حقوق‌اصحاب دعوی و، آحیانا، جلوگیری از رویه های ناهماهنگ خواهد بود.

۲ـ توجه به امر ابلاغ، بخصوص ابلاغهائی که به جهت مجهول‌المکان بودن مدعی علیه مدتها بطول میانجامد، به تسریع در رسیدگی پرونده ها کمک می کند. برای‌این‌منظور مثلا پیش‌بینی شود که بجای استفاده از وسایلی که فعلا در قانون مقرر است، خواهان بتواند از وسائل ارتباطی دیگر، مثل رادیو و تلویزیون، استفاده کند تاهم ابلاغ بطور اطمینان بخش‌تری انجام گیرد و هم لازم‌نباشد برای تهیه‌مقدمات اینگونه ابلاغها، و سپری شدن مواعد قانونی، مدتها صرف وقت شود.

۳ـ توجه به امر کارشناسی: در حال حاضر، تعداد کارشناسانی که‌فی‌المثل در امور مربوط به املاک، در پایتخت، به آنان کار ارجاع میشود شاید از تعداد انگشتان دست و پاتجاوز نکند و همین امر سبب میشود که کارشناسان مزبور، یا به علت‌اشتغال در دادگاهها و مراجع دیگر، تجدید وقت‌دادرسی را بخواهندو یا، استمهال های طویل‌المدت، اظهار نظر خود را به تاخیر اندازند. در این مورد اقتضاء دارد دادگستری از سایر متخصصین‌و اهل خبره، چه کسانی که فعلا دارای پروانه کارشناسی هستندو چه آنانکه بعدا به آنان پروانه‌داده میشود، استفاده کند.

۴ـ وضع مقرراتی در مورد مرور زمان: طبق مقررات فعلی، در امور مدنی، برای احکام و اجرائیه ها، مرور زمان وجود ندارد و حال آنکه اگر مانند سایر کشور ها، از جمله‌فرانسه، احکام هم، در صورتیکه نسبت به آنها تقاضای صدور اجرائیه نشود، و یا اجرائیه صادره بلاتعقیب بماند، بعداز مدتی (مثلا بیست سال) مشمول‌مرور زمان گردند، بمقدار زیادی، از بار مراجع اجرائی و پرونده های آنها ـ که با مقررات فعلی الابد و تا زمانی که مختومه اعلام نشده‌اند، جاری هستند ـ کاسته خواهد شد.

۵ ـ مسئله تامین خواسته: طبق مقررات فعلی، دادگاه چه قبل از تقدیم مسهل و ساده‌ای، مکلف بصدور قرار تامین خواسته، یعنی‌توقیف‌اموال‌«خوانده» بدادخواست و چه‌بعد از آن، بشرایط است و در مورد اسنادی مانند چک، برات و سفته، اگر در موقع قانونی واخواست شده باشند، حتی بدون مطالبه خسارات احتمالی از مدعی، باید بصدور قرارتامین خواسته مبادرت کند، آین وضع موجب شده است که‌تاسیس تامین خواسته، که برای حفظ حقوق خواهان لازم است، در مواردی، بلای جان خواندگانی گردد که اساسابدهی ندارند. به این توضیح که اگر کسی به استاد یك برگ سفته واخواست‌شده بدادگستری مراجعه کند، حتی بدون تقدیم دادخواست و پرداخت مخارج مربوطه، میتواند معادل مبلغ سفته، علیه خوانده (که به ادعای مدعی‌سفته را امضاء کرده) قرار توقیف اموال بگیرد و با این قرار، با مراجعه به محل کسب و یامنزل مدعی علیه،اموال او را، به اختیار و انتخاب خود، توقیف کند یا آنها راازخانه‌یا محل‌کسب‌و کار او خارج نماید، و خوانده که ممکن است مدافعاتی‌درمقابل سفته مزبورداشته باشد، هیچ‌راهی جز این ندارد که یافاظر بردن اموال و هتك‌حیثیتش باشد و یا این که، معادل مبلغ خواسته، وجه نقد بپردازد.

دادن چنین حربه‌ای بدست‌اشخاص احتمالا استفاده جو، بخصوص بدست عده‌ای شیاد و کارچاق‌کن، نهیچوجه درست نیست، چه اگر دعوی واهی باشد و در آینده حکم به بیحقی چنین خواهانی صادر شود، و حتی خوانده موفق به تحصیل حکم خسارت وبفرض محال، اجرای آن علیه‌اوگردد، باز بهیچوجه آبروی از دست رفته او اعاده نمی شود. برای رفع این نقیصه راه هائی هست، به این صورت که، مثلا، یا تکلیف موجود در قانون، تبدیل‌به اختیار گردد تا دادگاه ها بتوانند، با توجه به کلیه اوضاع و احوال موجود در هر پرونده، قرار تامین عده‌ای شیاد و کارچاق کن، را صادر نمایند و یا این که شرایط سنگین تری برای صدور قرار تامین خواسته، در مواردی که بنظر دادگاه مشکوك میرسد، پیش بینی نمایند.

۶ـ در مورد دیوان کشور: همانطوری که میدانیم، کلیه احکام قابل فرجام صادره از محاکم کشور به دیوان کشور ارجاع می گردد. تراکم این پرونده ها در دیوان عالی تمیز باعث می شود که رسیدگی به آنها چندین سال طول بکشد برای رفع این اشکال، اولا اگر در مسئله فرجامخواهی به کیفیت پرونده توجه شود منطقی تر و صحیح‌تر است تا این که کمیت آن ملاك عمل قرار گیرد، و ثانیا حق این است که بدادخواست‌های فرجامی، قبلا، هیئتی «متشکل‌سه‌نفر» رسیدگی مقدماتی نمایند، و در صورتی که آنرا قابل طرح در دیوان کشور دانستند، مورد رسیدگی در مرحله تمیز قرار گیرد. با این کیفیت از تراکم پرونده در این مرحله عالی قضائی جلوگیری می شود و نتیجتا پرونده های قابل طرح سر بعتر و دقیقتر مورد رسیدگی قرار خواهند گرفت، و ثالثا در مواردی که نقص پرونده جزئی است، و نیاز به رسیدگی های طولانی مجدد ندارد، خود دیوانکشور بتواند آن را تکمیل و اصلاح نماید تانیازی بطرح مجدد آن نباشد.

۷ـ الزامی شدن دخالت وکیل: مطلبی که در تسریع کار دادگستری وحفظ احترام حیثیت آن، بدون تردید موثر است الزامی شدن دخالت وکیل درد‌عاوی است.

اگر دخالت وکیل در دعوی الزامی شود، اولا از طرح دعاوی واهی، تا حدود زیادی، جلوگیری خواهد شد، نتیجه مانع تراکم پرونده در عدلیه خواهد گردید، ثانیا کسانی که واقعا طلبی دارند، حقشان محفوظ‌خواهدماند چه وکیل دادگستری به قوانین و مقررات عالبا آشناتر از اکثریت‌قریب به اتفاق اصحاب دعوی است، و می تواند از تضییع حق موکلش جلوگیری کند. ثالثا وقت دادگاهها کمتر گرفته می شود، چه سرو کارشان با یك نفر حقوقدان است و نه کسی که احیانا حتی به اصطلاحات قضائی هم آشنایست، رابعا حیثیت دادگستری بیشتر محفوظ خواهد ماند. زیراوقتی اشخاص راسا به اقامه دعاوی واهی دست زدند و یا دعوای صحیح خود را بغلط و بدون رعایت مقررات مطرح نمودند، و محکوم به بیحقی گردیدند، این محکومیت را از چشم دادگستری می‌بینند در ضمن، با دخالت وکیل، جریان پرونده، بخصوص از نظر ابلاغ اوراق قضائی، سریعتر و مطمئن‌ترانجام خواهد یافت، وسادسا، اجباری شدن دخالت وکیل، بهترین وسیله برای قطع ایادی کارچاق‌کن‌ها و خلوت کردن دادگستری از اشخاص فاقد صلاحیت و ناآشنا به امور دادگستری است.

در پایان باید بگویم:

در مورد الزامی شدن دخالت وکیل ممکن است گفته شود که، از یك طرف، اشخاص بی بضاعت توانائی پرداخت حق‌الوکاله را ندارند و ازطرف دیگر، این‌امر موجب سوءاستفاده بعضی از وکلا خواهد گردید. در این‌خصوص باید گفت اولا، برای‌اشخاص بی‌بضاعت، هم‌اکنون‌هم وکیل‌مجانی («معاضدتی»برای امور مدنی، و«تسخیری»برای امورجزائی) وجود دارد و حتی ممکن است‌ترتیبی اتخاذ شود که دعاوی کوچك را اداره معاضد قضائی، به تقاضای خواهان تا خوانده به ترتیب به وکلا ارجاع کند تا حقی از کسی تضییع نگردد، و ثانیا وجود احتمالی بعضی عناصر ناصالح در بین وکلا که متاسفانه اختصاص باین صنف ندارد ـ نباید ما را از اصول مسلم منحرف کند: اگر هوا آلوده باشد، عقل حکم می کند که در مقام تصفیه آن برآئیم و نه این که دست ازنفس کشیدن برداریم!

از: دکتر جواد واحدی

عضو شورای عالی بررسی طرح های دادگستری و استاد حقوق دانشگاه تهران

از کجا باید عبور کرد؟

گفتگوی تلفنی

۳۱۱۰۷۱

بعلت تراکم مطالب درج شکایات تلفنی‌خوانندگان در این شماره میسر نشد

جلو شمس‌العماره و نزدیك آژانس مسافربری، یکتوالت عمومی زنانه ساخته‌اند که آن طرفش هم یک توالت عمومی مردانه قرار دارد. حالا با توالت مردانه کاری نداریم، اما به این عکس که از نزدیك یک توالت زنانه گرفته‌شده خوب نگاه کنید. پای تابلوی نشون پلاستیک توالت که شبها بطرز زیبائی روشن میشود، انبوه مرد ها موج میزند، مردانی که از سفر آمده‌اند، یا جلوی یکی از بنگاه های مسافربری انتظار ساعت حرکت اتوبوس شرکت رامی کشند... حالا، راستی اگر یکزن بخواهدوارد توالت شود، چطور می تواند از میان این انبوه مردان بگذرد؟..

عکس از: جعفر دانیالی

نظرات پدران و مادران در روزنامه اطلاعات

کودکان در خیابانها ایمنی میخواهند!

پس از آنکه در چند حادثه رانندگی‌پیاپی، عده‌ای ازکودکان تهرانی مجروح یاکشته شدند ـ خاصه بدنبال مرگ فجیع شهرام رفیعی (پسر بچه ۸ساله)درتهران‌پارس ـ برای‌مردم ومخصوصا پدران ومادرانی که کودکان‌دانش آموز دارند، این مساله، بطور جدی مطرح شدکه: چه کنند، تافرزندان‌شان درخیابان‌ها، ایمنی داشته باشند؟

دراین مورد، بسیاری ازخوانندگان گرامی اطلاعات، طی‌نامه‌هاو تلفن‌های متعدد، اظهار نظر کرده، راه‌حل هائی هم نشان داده‌اند و ما، ازآن‌میان، فشرده‌چندنامه و چند گفتگوی تلفنی را که تقریبا در بردارنده نظرات بقیه خوانندگان گرامی‌مان‌نیز هست، دراین‌جا درج می کنیم، بااین امید که علاوه بر مسئولان امور وآنان که‌درباره اظهارنظر هاروی سخن باآنهاست، اولیاء کودکان‌دانش آموز نیز خود را از توجه به‌مفاداین‌اظهار نظر هابی نیاز ندانند.

بصیر تشکیل شود و تصمیمات مسئول پیشنهاد شود، همچنین اطفال، جهت‌ارشاد و آشنائی آورند. سرهنك بازنشسته‌ابراهیمی تجدد

مفیدوجدی برای‌ایمنی اطفال اولیای مدارس و انجمن خانه‌و کودکان با مقررات راهنمائی مدارس‌اتخاذ گردد و به‌مقامات مدرسه‌باتشریك مساعی اولیای و رانندگی اقداماتی به عمل

قتل عمد است

افرادی که در حال مستی وبی خبری رانندگی میکنندوعابری‌را زیر چرخهای وسیله نقلیه خود می کشند، قتل عمد انجام داده‌اندونباید مطابق قوانین قضائی موجود، آنها را مفت و مسلم رها کرد. لازم است آینگونه رانندگان را برای عبرت‌دیگران به‌اشد مجازات برسانند. همچنانکه از زمانی که کیفر قاچاقچیان را در مواردی، اعدام در نظرگرفته‌اند، قاچاق فروشی در شرف ریشه کن‌شدن است‌ونتیجه مطلوبی‌عاید گردیده است.

مهدی نیك‌سخن

ماموران بیشتر ...

مرك جنگدار دانش آموز۸ ساله در اثر تصادف رانندگی، من رانیز مانند همه پدرانی که خبرتصادف راشنیده‌اند، ناراحت و پریشان کرد. از آنجا که درخیابان های اطراف تهران نظیر خیابان های تهران‌پارس عبورومرور وسائل نقلیه کمتر است، مامورین راهنمائی هم کمتر دیده می‌شوندورانندگانی که‌به‌مقررات‌رانندگی وسجایای اخلاقی بی‌توجه هستند، هنگامی که‌چشم مامورین را دور می‌بینند، دست‌به کارهای‌نادرست میزنند یعنی مست پشت فرمان می نشینند وباسرعتی معادل ۱۴۰ کیلومتر میرانندوحادثه‌ای مرگبار ببار می آورند. بایددرخیابانهای اطراف تهران مامور بیشتری بگمارند.

حمیدعدالت

تصادفات و رادیو و تلویزیون

در خصوص حادثه غم‌انگیز تهران پارس که منجر به مرگ کودك ۸ساله‌ای شد، عقاید مختلفی از جانب گروهی از مردم‌اظهار شده‌است. پاره‌ای‌از مردم‌روی سنگین تر کردن جرایم‌ناشی از تخلفات تکیه میکنند وبرخی دیگر وقوع تصادفات رانا شی ازسهل‌انگاری رانندگان‌میدانند. اما من‌معتقدم چون اکثریت قریب به اتفاق رانندگان نسبت به مقررات راهنمائی بی‌اعتنا هستند، رادیو تلویزیون که‌یکی از وسائل ارتباط جمعی موثر است، موظف است، برنامه هائی‌تحت عنوان آموزش‌مقررات راهنمائی ورانندگی پخش کند که در حین آن چگونگی تلفاتی که تصادفات رانندگی درطول هفته به‌بار می آورند، نیزبا ذکر مکان‌وزمان‌ونحوه‌تصادفات ازرادیو و تلویزیون پخش گردد.

نظام امنی

علاج واقعه قبل از وقوع

بارهاشاهد سرعتهای‌غیرمجاز، در خیابان ها بخصوص خیابان های خلوت بوده‌ام وبه نظر من طبیعی است‌اگرجلوی‌رانندگانی که‌باسرعت میرانندگرفته‌نشود، احتمال وقوع‌تصادف بسیاراست. آمامتاسفانه وقتی‌حوادث خونین و مرگبار اتفاق می‌افتد، آنوقت بفکرچاره می‌افتندوبحث ها و گفتگو هاراشروع میکنند، در صورتی که پلیس با درایت و هوشیاری که از خصایص‌اوست باید‌قبل ازوقوع حادثه به فکر علاج آن باشد.

خیرخواه

تقویت وجدان ...

عامل مهم بوجود آمدن‌تصادف بی‌توجهی به‌مقررات‌و وظایف و عواطف‌انسانی است. زمانی که رانندگان دارای‌وجدان باشندو پلیس‌به‌وجدان حرفه‌ای خود توجه داشته باشد، به ندرت اتفاق می‌افتد که‌تصادفی مرگبار ببار آید. یکی از اقدامات اساسی در این مورد، تقویت وجدان در افراداست.

پرویز شیرزاد

کمیسیونی برای ایمنی اطفال

در وهله اول باید در هرناحیه آموزش وپرورش کمیسیونی مرکب از نماینده آموزش و پرورش و نماینده اداره‌راهنمائی ونماینده انجمن محلی و افراد

برنامه شب سینما

کسری: دوستان

برنامه سینماها

★ **اصلی و بدلی ـ رنگی ـ راجنس کانا ـ ممتاز**
حافظ (۳۹۱۰۷۴) ۳۰ر۱۰ـ۱ـ۳۰ر۳ـ۶ـ۳۰ر۸

★ **آرزو ـ رنگی ـ راجندراکومار ـ سادنا**
فری ۳۰ر۲ـ۳۰ر۴ـ۳۰ر۶ـ۳۰ر۸

★ **بازجوئی ـ رنگی ـ جیان‌ماریاولونته**
امپایر (۶۲۳۹۴۲) ۱۱ـ۱ـ۳۰ر۳ـ۳۰ر۵ـ۳۰ر۷ـ۴۵ر۹

★ **برهنه وحشی ـ رنگی ـ جیمز گارنر ـ جرج کندی**
دیانا (۴۷۳۶۵) ۱۵ر۱۱ـ۱۵ر۱ـ۱۵ر۳ـ۱۵ر۵ـ۱۵ر۷ـ۱۵ر۹
مهتاب (۴۷۷۷۷) ۴۵ر۱۰ـ۱ـ۳ـ۵ـ۷ـ۹
کریستال (۳۱۷۶۷۵) ۴۵ر۱۰ـ۴۵ر۲ـ۴۵ر۴ـ۴۵ر۶ـ۴۵ر۸
ایفل (۳۱۱۴۷۷) ۱۰ـ۱۲ـ۱۵ر۲ـ۱۵ر۴ـ۱۵ر۶ـ۱۵ر۸ـ۱۵ر۱۰
فردوسی (۳۱۵۷۸۴) ۱۰ـ۲ـ۲ـ۴ـ۶ـ۸

★ **تصاویر عزیان ـ رنگی ـ ایرنه‌پاپاس**
پارامونت (۴۸۳۲۱) ۱۵ر۱۱ـ۳۰ر۳ـ۳۰ر۵ـ۳۰ر۷ـ۳۰ر۹

★ **پیروزی یك قهرمان ـ رنگی ـ شوجی ناراتا**
سانترال (۹۲۸۶۸۶) ۱۱ـ۱ـ۳ـ۵ـ۷ـ۱۵ر۹
متروپل (۳۱۹۴۱۰) ۳۰ر۱۰ـ۳۰ر۲ـ۳۰ر۴ـ۳۰ر۶ـ۳۰ر۸
رویال (۸۲۹۷۸۵) ۱۰ـ۱۲ـ۲ـ۴ـ۶ـ۸ـ۱۰
گلدن‌سیتی (۶۶۳۲۶۹) ۱۵ر۱۱ـ۳۰ر۳ـ۳۰ر۵ـ۳۰ر۷ـ۳۰ر۹

★ **پنجه های پولادین ـ سینما سکوپ ـ رنگی**
تاج (۳۱۳۸۶۴) ۱۰ـ۱۲ـ۲ـ۴ـ۶ـ۸ـ۱۰

★ **پنجه های مرگبار ـ رنگی ـ شوجی کاراتا**
خورشید (۳۹۳۵۷۸) ۳۰ر۱۰ـ۳۰ر۲ـ۳۰ر۴ـ۳۰ر۶ـ۳۰ر۸

★ **پل‌پیروزی ـ این گروه جانباز**
البرز (۳۰۴۲۵۸) ۳۰ر۸ـ۱۲ـ۳۰ر۳ـ۳۰ر۷ـ۳۰ر۸

★ **جدال در آفریقا ـ سینما سکوپ ـ رنگی**
پارک (۳۱۹۶۳۷) ۹ـ۱۱ـ۱ـ۳ـ۵ـ۷ـ۹

★ **چایکوفسکی ـ رنگی ـ آنتانیناشورانینا**
شهرقصه (۶۲۷۲۹۰) ۱۱ـ۳۰ر۲ـ۵ـ۳۰ر۷ـ۱۰

★ **چشمه ـ آرمان ـ جمشید مشایخی**
کایری (۹۲۸۴۰۱) ۱۱ـ۳ـ۵ـ۷ـ۱۵ر۹

★ **خاطرخواه ـ فروزان ـ ناصر ملك‌مطیعی**
آسیا (۴۲۹۰۹) ۱۱ـ۳ـ۵ـ۱۵ر۷ـ۳۰ر۹

★ **رکس (۳۱۵۲۹۳) ۳۰ر۱۰ـ۳۰ر۲ـ۳۰ر۴ـ۳۰ر۶ـ۳۰ر۸**
شهوند (۳۵۴۰۴۰) ۳۰ر۱۰ـ۳۰ر۲ـ۳۰ر۴ـ۳۰ر۶ـ۳۰ر۸
بیدو (۹۵۱۲۸۲) ۹ـ۱۱ـ۱ـ۳ـ۵ـ۷ـ۹
پیتون (۷۶۰۱۳۶) ۳۰ر۱۰ـ۳۰ر۲ـ۳۰ر۴ـ۳۰ر۶ـ۳۰ر۸
ماله (۳۰۴۱۲۰) ۹ـ۱۱ـ۱ـ۳ـ۵ـ۷ـ۹
توسکا (۵۳۹۵۴۴) ۳۰ر۱۰ـ۳۰ر۲ـ۳۰ر۴ـ۳۰ر۶ـ۳۰ر۸
پاسارگاد (۷۹۲۷۸۲) ۳۰ر۱۰ـ۳۰ر۲ـ۳۰ر۴ـ۳۰ر۶ـ۳۰ر۸
المپیا (۹۵۶۷۹۶) ۴۵ر۱۰ـ۱ـ۳ـ۵ـ۷ـ۹
دراپوین‌ونک (۶۸۲۵۵۷) ۶ـ۸ـ۱۰

★ **دوستان ـ رنگی ـ اینسه‌الونیا**
کسری (۸۲۶۹۳۹) ۳۰ر۱۰ـ۲ـ۴ـ۶ـ۸ـ۱۰
بولوار (۶۶۰۲۹۳) ۱۱ـ۲ـ۴ـ۶ـ۸ـ۱۰

★ **داستان‌گربه وحشی ـ رنگی ـ محصول شوروی**
سینه‌موند (۴۸۳۲۲) ۱۱ـ۳ـ۵ـ۷ـ۹

★ **در یك روز آفتابی ـ رنگی ـ باربراایستر ایسند**
شهرفرنگ (۶۲۷۶۳۸) ۱۵ر۱۱ـ۱۵ر۳ـ۱۵ر۵ـ۳۰ر۷ـ۴۵ر۹

★ **دامی برای شفت ـ رنگی ـ ریچاردرونتری**
اسکار (۹۲۰۸۸۸) ۱۰ـ۱۲ـ۲ـ۴ـ۶ـ۸

★ **ده فرمان ـ رنگی ـ چارلتون هستون**
فلور (۲۸۰۹۶) ۹ـ۱ـ۵ـ۹

دروازه‌طلائی (۳۵۲۱۶۰) ۱۰ـ۲ـ۶ـ۱۰

★ **ساحل هوسبازان ـ گاوله های قانون**
ستاره (۵۲۹۷۲۱) ۹ـ۱۱ـ۱ـ۳ـ۵ـ۷ـ۹

★ **شاهد ـ رنگی ـ ژان‌سورل ـ استانلی‌بیکر**
پ پ (۸۲۹۶۴۱) ۱۰ـ۱۲ـ۲ـ۴ـ۶ـ۸ـ۱۰

★ **شبهای سن‌پطرزبورگ ـ بخاطر یك مشت دلار**
دنیا (۳۹۳۸۱۲) ۳۰ر۱۰ـ۳۰ر۲ـ۳۰ر۴ـ۳۰ر۶ـ۳۰ر۸

★ **صبح روز چهارم ـ سعیدراد**
پارستیك (۶۶۸۴۶۱) ۱۱ـ۳ـ۵ـ۱۵ر۷ـ۳۰ر۹

★ **عشق دانمارکی ـ رنگی ـ لادیو بوزانکا**
سینماویک (۶۸۴۱۱۶) ۳۰ر۱۱ـ۳۰ر۳ـ۳۰ر۵ـ۴۵ر۷ـ۱۰

★ **گشتی های بلند ـ رنگی ـ سیدنی‌پواتیه**
ادئون (۳۱۸۱۱۸) ۳۰ر۱۰ـ۳۰ر۲ـ۳۰ر۴ـ۳۰ر۶ـ۴۵ر۸
سهیلا (۳۱۶۴۲۴) ۱۰ـ۱۲ـ۲ـ۴ـ۶ـ۱۵ر۸
پلازا (۶۶۰۴۷۶) ۱۵ر۱۱ـ۱۵ر۳ـ۱۵ر۵ـ۱۵ر۷ـ۳۰ر۹
رنگین‌کمان (۷۵۶۷۶۰) ۱۰ـ۱۲ـ۲ـ۴ـ۶ـ۸
ماندانا (۷۹۹۸۲) ۹ـ۱۱ـ۱ـ۳ـ۵ـ۷ـ۹

★ **کابوی نیمه شب ـ رنگی ـ داستین‌هافمن**
پردیس (۳۰۴۲۵۹) ۹ـ۱۱ـ۱ـ۳ـ۵ـ۷ـ۹

★ **کبوترخونین ـ رنگی ـ رابرت‌ون ـ تلی‌ساولاس**
یونیدور (۴۲۶۳۱) ۳۰ر۱۱ـ۳۰ر۳ـ۳۰ر۵ـ۳۰ر۷ـ۴۵ر۹

★ **گریز از مرگ ـ رنگی ـ کوردون‌میچل**
برلیان (۲۹۳۵۳۵) ۹ـ۱۱ـ۱ـ۳ـ۵ـ۷ـ۹

★ **گریز ـ رنگی ـ سیلوا کوسینا ـ ماریوآندورف**
ریولی (۷۵۷۷۷۷) ۱۱ـ۳۰ر۳ـ۳۰ر۵ـ۳۰ر۷ـ۳۰ر۹

★ **گنوار ـ رنگی ـ راجندرا کومار**
شرق (۵۳۴۰۲۴) ۳۰ر۱۰ـ۳۰ر۲ـ۳۰ر۴ـ۳۰ر۶ـ۳۰ر۸

★ **مجسمه ـ رنگی ـ دیویدنیون ـ ویرنالیزی**
آتلانتیك (۶۲۷۱۷۱) ۱۵ر۱۱ـ۳۰ر۳ـ۳۰ر۵ـ۳۰ر۷ـ۴۵ر۹

★ **مستاجر ـ آرمان ـ ارحام‌صدر**
نیاگارا (۶۶۵۳۰۷) ۱۱ـ۳ـ۵ـ۷ـ۱۵ر۹
میامی (۷۵۴۳۲۹) ۱۱ـ۱ـ۳ـ۵ـ۷ـ۹
الوند (۳۵۶۵۳۸) ۱۰ـ۱۲ـ۲ـ۴ـ۶ـ۸ر۱۵
اروپا (۳۰۳۱۷۹) ۳۰ر۱۰ـ۳۰ر۲ـ۳۰ر۴ـ۳۰ر۶ـ۳۰ر۸
کیهان (۹۵۷۳۶۰) ۹ـ۱۱ـ۱ـ۳ـ۵ـ۷ـ۹
مارلیك (۹۳۳۶۱۶) ۳۰ر۱۲ـ۳۰ر۲ـ۳۰ر۴ـ۳۰ر۶ـ۳۰ر۸
ارانوس (۲۷۹۷۱) ۱۰ـ۱۲ـ۲ـ۴ـ۶ـ۸
آسمان‌آبی (۳۹۲۶۶۸) ۹ـ۱۱ـ۱ـ۳ـ۵ـ۷ـ۹
سیلورسیتی (۸۶۱۲۰۵) ۳۰ر۱۰ـ۳۰ر۲ـ۳۰ر۴ـ۳۰ر۶ـ۳۰ر۸
سیلوانا (۳۹۳۷۷۷) ۱۰ـ۱۲ـ۲ـ۴ـ۶ـ۱۵ر۸
گلدیس (۶۲۸۷۱۳) ۳۰ر۱۱ـ۳۰ر۳ـ۳۰ر۵ـ۳۰ر۷
★ **معرفت جسم ـ رنگی ـ جك نیکولسون**
تخت‌جمشید (۴۳۵۵۰) ۱۱ـ۲ـ۴ـ۶ـ۸ـ۱۰
★ **نجات یافتگان ـ رنگی ـ جان‌ویت**
دیاموند (۸۲۸۴۰۰) ۱۵ر۱۱ـ۳۰ر۲ـ۳۰ر۵ـ۳۰ر۷ـ۴۵ر۹
★ **نیمه شب خونین ـ رنگی ـ کلودن وره**
مون‌روز (۷۵۲۹۲۹) ۱۱ـ۳ـ۱۵ر۵ـ۳۰ر۷ـ۴۵ر۹
★ **ویولن‌زن روی بام ـ رنگی ـ توپول**
رادیوسیتی (۴۳۳۲۰) ۱۵ر۱۱ـ۴۵ر۲ـ۶ـ۱۵ر۹
★ **همجولی ـ رنگی ـ جی‌ندرا ـ ممتاز**
همای (۳۱۱۶۶۹) ۱۰ـ۱۲ـ۱۵ر۲ـ۳۰ر۴ـ۳۰ر۱ـ۳۰ر۸
★ **یك میلیونر و دومفلس ـ سپهر ریا ـ کرشا ـ متوسلانی**
اونیورسال (۹۲۶۹۵۳) ۱۱ـ۱ـ۳ـ۵ـ۱۵ر۷ـ۳۰ر۹
پاسبفیك (۷۵۳۳۱۱) ۳۰ر۱۱ـ۳۰ر۳ـ۳۰ر۵ـ۳۰ر۷ـ۳۰ر۹
ایران (۳۱۶۳۵۴) ۳۰ر۱۰ـ۳۰ر۲ـ۳۰ر۴ـ۳۰ر۶ـ۳۰ر۸
سایتا (۳۵۲۴۴۲) ۱۰ـ۱۲ـ۲ـ۴ـ۶ر۱۵ـ۳۰ر۸
تیسفون (۹۵۸۸۸۲) ۱۰ـ۱۲ـ۲ـ۴ـ۶ر۱۵ـ۳۰ر۸
مراد (۷۵۳۳۸۲) ۹ـ۱۱ـ۱ـ۳ـ۵ـ۷ـ۹
موناکو (۷۹۵۰۸۶) ۹ـ۱۱ـ۱ـ۳ـ۵ـ۷ـ۹
برسپولیس (۵۸۱۰۸۳) ۱۰ـ۱۲ـ۲ـ۴ـ۶ـ۸
دریا (۷۹۱۷۴۶) ۱۰ـ۱۲ـ۲ـ۴ـ۶ر۱۵ـ۳۰ر۸
کارون (۹۵۵۱۶۵) ۱۰ـ۱۲ـ۳۰ر۲ـ۳۰ر۴ـ۳۰ر۶ـ۳۰ر۸
استارا (۸۷۴۰۲۲) ۳۰ر۱۰ـ۳۰ر۲ـ۳۰ر۴ـ۳۰ر۶ـ۳۰ر۸
★ **یك‌گلوله برای‌ده‌تیرانداز ـ رنگی ـ لی‌ون ریدر**
ی (۲۲۵۷۸) ۱۰ـ۱۲ـ۲ـ۴ـ۶ـ۸

تالار ۲۵ شهریور بازرس
شروع ۸ بعدازظهر تلفن رزرو ۲۵۴۴۴ ـ ۵۳۰۸۷۱
ملاقات عمومی سالخورده تالار مولوی
ساعت ۸ بعدازظهر ـ تلفن ۴۷۲۳۹

سانس انگلیسی
گلدیس ساعت ۹٫۳۰ فیلم (ژی)

اطلاعات ۱۳۰۵

دوشنبه ۳۰ بهمن ماه ۱۳۵۱
شماره ۱۴۰۳۰

ساختمان تأسیسات عظیم با همکاری شرکت های فعال وجوان میسر شد

مدیر عامل شرکت تهران جنوب :
ما آماده هستیم در دهه دوم انقلاب بطور فعالانه‌تری در سازندگی های ملی شرکت کنیم

در عصر سازنده پرتوان انقلاب سفید شاه و مردم که آثار شکوفان و پرثمر آن در هر شهوروستا و هر کوی و برزنی بچشم میخورد و دردهه متحولی که بپیشرفت سریع و گوناگون آن بطرز بارزی دیده میشود و هرروز که میگذردگام های سریعتری دراین سازندگی وپیشرفت برداشته میشود ، جا دارد تا موسساتی را که پابپای انقلاب اجتماعی ایران گام برداشته‌اندو درراه بثمررساندن هدف های انقلاب نقش موثری بعهده داشته‌اند ،معرفی کردو از کارهای سازنده آنها ذکری بمیان آید .

برهیچکس پوشیده نیست که انقلاب صنعتی ایران به رهبری رهبر خردمند ایران شاهنشاه آریامهر ، امکانات وسیع و پردامنه‌ای رابرای شرکت هاو موسسات و نیرو های فعاله ایرانی بوجود آورد تا این موسسات جوان ایرانی بتوانند

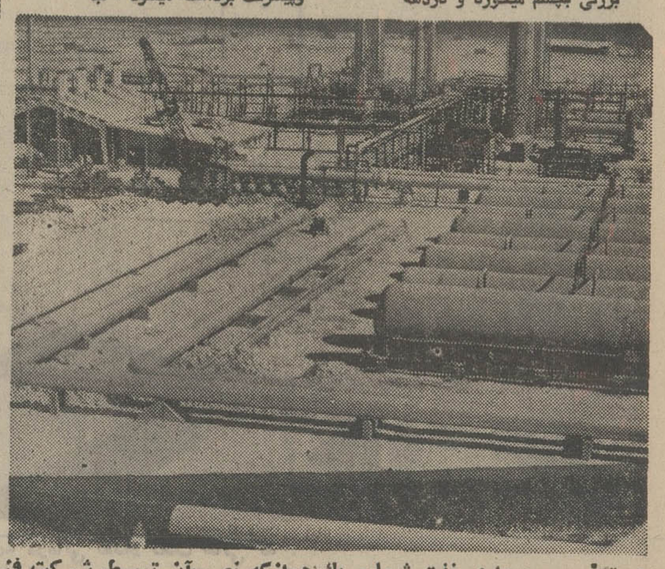

دستگاه بهره‌برداری نفت شماره یك هوازکه نصب‌آن توسط شرکت فنی و ساختمانی تهران جنوب انجام شده

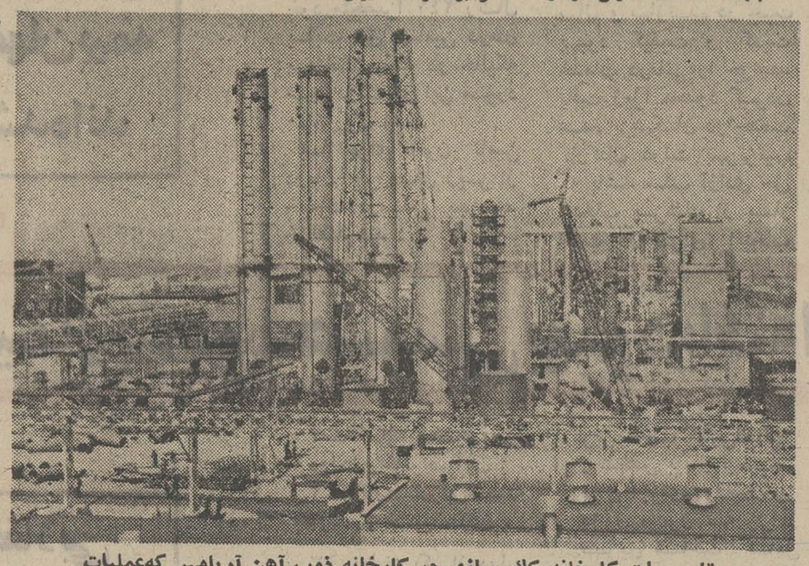

تاسیسات کارخانه کك سازی در کارخانه ذوب آهن آریامهر که‌عملیات نصب آن توسط متخصصان ایرانی‌صورت گرفته است

نصب تاسیسات کك شیمیائی ذوب آهن ، کارخانه‌نورد، کوره‌آهك، کارخانه باروت سازی ، نصب‌صدها کیلومترلوله های نفت وگاز و انجام دهها طرح دیگرازفعالیت های شرکت «تهران جنوب» بود

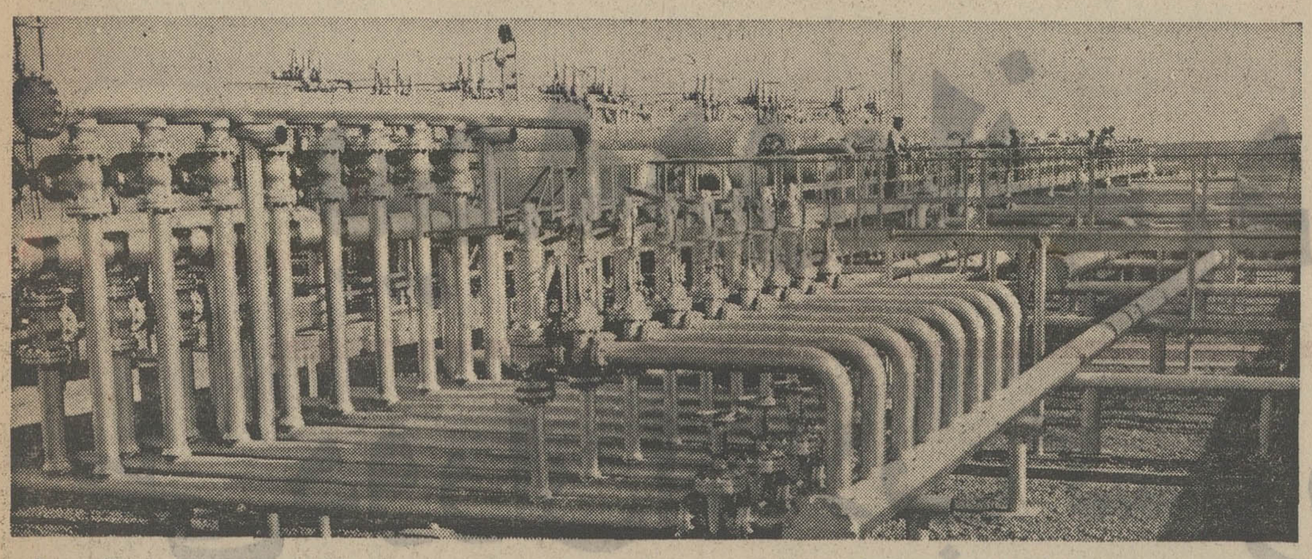

تاسیسات تفکیك نمك از نفت واقع‌در جزیره لاوان .

مهندسان ایرانی امکان یافتند باموفقیت‌کارهائی را که قبلا انحصار متخصصان خارجی بود بانجام برسانند

دریه‌حرکت درآوردن چرخهای عظیم صنعت و بخصوص‌صنایع ذوب آهن ، نفت و پتروشیمی گام برداشته و نقش بسزائی‌به عهده داشته باشند .

یکی‌از موسسات خصوصی که دراین زمینه فعالیت چشمگیری داشته است ، شرکت فنی و ساختمانی «تهران جنوب» است.

شرکت فنی و ساختمانی تهران جنوب ، در سال ۱۳۳۹ تاسیس گردیده وازآن تاریخ بخصوص‌در دهه اول انقلاب اجتماعی ایران ، فعالانه در امر پیشرفت صنایع و کار های ساختمانی بخصوص تاسیسات عظیم و چکیده عصر انقلاب ، یعنی کارخانه ذوب‌آهن آریامهرو دیگرتاسیسات ساختمانی و نفتی گامهای سریع‌و سازنده‌ای برداشته است .

فعالیتهای گسترده

شرکت فنی و ساختمانی تهران جنوب ، در دهها پروژه بزرگ ساختمانی ، مکانیکی‌و برقی‌فعالیت های ارزنده‌ای داشته که از آن جمله میتوان تاسیسات زیر رانام برد :

تاسیسات کارخانه‌کمك شیمیائی کارخانه ذوب‌آهن آریامهر در اصفهان ، نصب تاسیسات‌کارخانه نورد ۲۵۰ ـ ۳۵۰ و ساخت و نصب کوره آهك در کارخانه ذوب آهن آریامهر،نصب کارخانه باروت سازی ارتش شاهنشاهی دریارچین، ساختمان‌ستادفرماندهی نیروهای زمینی شاهنشاهی،نصب صدها کیلومتر لوله های نفت و گاز ، ساختمان و نصب دستگاه های بهره‌برداری‌ازنفت ،ساختمان ونصب دستگاه تفکیك نمك از نفت و دستگاه تهیه آب شیرین در جزیره لاوان ، ساختمان‌انبار های نفت در شهر های استان خراسان و دهها پروژه بزرگ ساختمانی و مکانیکی و برقی که نمودار فعالیت بی‌گیرو مثمرثمر شرکت فنی و ساختمانی تهران جنوب در دهه اول انقلاب بزرگ واجتماعی ایران است .

آمادگی فعالانه

مدیر عامل شرکت «تهران‌جنوب» درباره تاثیر انقلاب سفید ایران، در امر ساختمانی و فنی میگوید:

ـ در دهه‌فروشکوه انقلاب‌سفید شاه ومردم، گذشته از تمام پیشرفت ها و امکاناتی که در اختیار مردم ایران قرار گرفت ، بمشرکت ها ومهندسین‌ایرانی‌این امکان رادادتا بتوانند فعالانه در کارهائیکه در گذشته و حتی تا قبل از انقلاب سفید ،در انحصار متخصصین وشرکت های خارجی بود، شرکت کنند واز عهده کار های‌بزرگ و عظیمی باسربلندی و افتخار برآیند .

هم‌اکنون که ایران واردردومین دهه انقلاب سازنده خودمیشود و با آغاز برنامه های عمرانی پنجم ، شرکت فنی و ساختمان تهران جنوب باتهیه ماشین آلات اختصاصی وزیر نظر مهندسین باتجربه ایرانی و بااستفاده از تجارب آموزنده دهه اول انقلاب میتواند بطور فعالانه‌تری دراین برنامه ها که برنامه‌ای فوق‌العاده انقلابی ووسیع می‌باشد شرکت کند. تا از این راه به پیشبرد هدفهای‌انقلاب که‌ضامن‌خوشبختی وسعادت فردفرد ملت ایران‌است خدمت کرده و دین‌خود را ادا نماید .

تقویت و تشویق تعلیمات حرفه‌ای و آموزش عالی غیر دولتی

از : علی اصغر حکمت
استاد ممتاز دانشگاه‌تهران

۲ دانشگاه های خارج

۳ـ امر دیگری که باز برای کاستن بار فشاریه دانشگاه های دولتی موثر است تشویق جوانان از دیپلمه دبیرستان و لیسانس تا سطح فوق دکتراست بسوی دانشگاه ها و موسسات عالی ممالک خارجمچون بخوبی معلوم است کهمملکت‌در سال های آینده‌نیازمند به علماء دانشمند و متخصصین گوناگون میباشد .

در دنیای کنونی ترقی سریع علوم و تکنولوژی و فنون مختلف در ممالک اروپا و آمریکا دائما رو بترقی سریع و روز افزون است علم و فن امروز در جهان بسرعت فوق‌العاده رو به تکامل و رشد میرود و درآن ممالک تمام علوم و فنون در تمام رشته ها رو بتعالی و ارتقاست مملکت ما با این کمبودی که از مغز های مترقی و متخصصین عالیمقام مشاهده میشود در حال حاضر بیشتر احتیاج به تعلیم‌وهمکاری با علماءخارجی است . در حال حاضر که تمام زمینه های علمی و اقتصادی مملکت روز به روز توسعه و گسترش می یابد نمی توان از خوان نعمت‌بی‌دریغ فضیلت و معرفت که در کشور های مترقی گسترده است محروم ماندو بروی پایه خود مستقلا و منفردا ایستاد همانطور که پیغمبر بزرگ ما امر فرموده است علم را باید درهرجا ولو در چین باشد طلب کنیم و نیز گفته‌اند که گنج علم درغربت نهفته است . از این رو به‌حکم‌فرمان الهی بایدفرزندان برومند کشور ما در موضوعات گوناگون و رشته های بیشمار به ممالک مختلف سفر کنند که « سفر مربی مرد است و اوستاد هنر » با اینکه در هممجارشته های علم و تکنیك و فن بطور حیرت آوری رو بترقی‌است ولی در بعضی رشته های تخصصی پاره‌ای از ممالک برافران خود تقدم یافته‌اند مثلا در مباحث علوم طبیعی وطب‌و فیزیکو شیمی‌مملکت آلمان درزمینه‌علوم‌اقتصادی و هواپیمائی و دریانوردی در انگلستان و در میدان مباحث حقوق و اقتصادی و علوم انسانی کشورفرانسه و در هنر های زیبا مانند نقاشی و معماری‌و موسیقی در ایتالیا و بالاخره در تمام دقایق علمی از مهندس و مکانیك گرفته‌تاسرحد علوم‌هسته‌ای‌و اتمی‌مملکت‌بیشرفته مانند اتازونی وشوروی جای‌کسب‌دانش‌و طلب‌علم‌ومحل استفاده جوانان دانش پژو خواهد بود تا در تخصص و کمال همسنگ دیگران بشوند ولی نکته دقیق این است که حتی‌المقدور بطوری راه برای آنها گشوده باشد که هرگز علاقه روحی و پیوند قلبی آنها با خانواده و وطن قطع نشود مباداکه‌درتمدن‌های‌فروزان ممالک پیش رفته مترقی ذوب شده و مغز های‌ارزنده از ایران به خارج فرار کنند و میهن ایشان از فایده وجود آنها محروم بماند با توجه به این نکته باید از طرفی برای جوانان دیپلمه و لیسانسیه و دکترا وفوق دکترا به مراتب خود تسهیلات بیشتر فراهم آید و از طرف دیگر برای درجات و مراتب پائین‌تر سزاواراست که بدقت‌آزمایش های بسیاردرباره مسافران‌راه‌تحصیل به عمل آید و حتی کودکان رااز تعلیم در دبستان‌های خارج منع نمایند حتی‌المقدور داوطلبان اعزام بخارج از کلاس های راهنمائی تا کلاس اول ابتدائی در کشور خود و در مهد وطن و در آغوش خانواده آموزش بیابند و حتی شاید لازم باشد بموجب قانون خاصی از اعزام این نوع افراد برای تحصیل‌درممالک دیگر بکلی ممانعت شود تا اینکه به فرهنگ ایرانی‌از دین و زبان و ادبیات و دیگر سنت های ملی‌خوگرفته و سپس آنها را رهسپار دیار بیگانه نمایند . برای دانش آموختگان فقط از درجه دبیرستانی و سپس‌از درجه لیسانس و بعد از آن مخصوصا در دوره دکترا و مافوق آن بایستی تسهیلات بی‌حساب به عمل آید و حتی از طرف دولت برای فارغ التحصیلان عالیه با استعداد ولی تهی دست کمک و بورس فراوان معمول شود تا با فراغت تمام در ممالک دور دست دردانشگاه ها و هنرستان ها و انستیتو های اختصاصی استفاده نماید .

برای دانستن عده جوانانی که سال ۴۹ـ۵۰به خرج خود به خارجه رفته‌اند چنان که جدول شماره ۵ نموده میشود تا آن عده ۲۱۰۹ نفر بوده‌اند البته‌در وطن ما که نزدیک به سی میلیون نفوس آن است‌این رقم بسیار قلیل و سزاوار افزایش بیشتر است .

دانشکده های خصوصی

۴ـ تقویت و تشویق موسسات غیر دولتی درسطح تعلیمات حرفه‌ای و آموزش عالی بهترین وسیله دردو سطح دانش عالی و فنی در دانشکده های خصوصی است تا فارغ‌التحصیلان و دیپلمه ها که در دانشگاه ها و موسسات دولتی راه نداشته‌اند بتوانند برای خود محلی بدست آورند و این مدارس عالیه فنی و حرفه‌ای که با سرمایه گذاری افراد ایجاد شده‌است جابگیرند و چون همواره موسسات خصوصی کوشش میکنند که از هر جهت خود را هم پایه‌وبرابر با موسسات دولتی مجهز کنند و احیانا از سطح‌آنها فراتر روند همیشه سعی میکنند که موجبات تربیت و پرورش دانش جویان خود را بهتر و بیشتر فراهم سازند و در نتیجه سنگینی بار موسسات عالیه دولتی و دانشگاه ها خفیفتر میشود و همچنین کشور هم از جوانان لیسانسیه و دکترا در رشته هنر و صنعت و سایر علوم و فنون بیشتر بهره‌مند خواهند شد .

جای امیدواری است که در قطعنامه کنفرانس پنجم (رامسر شهریور ۵۱) اولیاء آموزش عالی از هر طرف باین مسئله توجه داشته‌اند و در ماده ۱۳ آن قطعنامه گفته‌اند که تشویق سرمایه گذاری خصوصی در خدمت آموزش و توسعه آموزش عالی اثر قابل توجه دارد سرمایه گذاری در این امر باید موردحمایت دولت باشد و کمک هائی ... در اختیار متقاضیان گذاشته شود ... مسئولیت اجرای این ماده را بعهده وزارتخانه های مربوط و به سازمان برنامه‌بالاخره به مقام نخست وزیری قرار داده‌اند این تشویق و حمایت دولت که برخلاف سنوات گذشته اینک از طرف وزارت علوم محل توجه قرار گرفته از این معنی حکایت می‌کند که سازمان های مربوطه باهمیت این موضوع پی برده‌اند . بدیهی است اگر در این باره اقدام لازم به عمل نیاید در نتیجه سرمایه‌داران از تشکیل وتاسیس شرکت های آموزشی منصرف شده و سرمایه خودرا بسوی کار های اقتصادی که با زحمت کمترواستفاده بیشتری را تضمین میکند بکار بیاندازند . از طرف دیگر از آنجا که موسسات خصوصی و انفرادی با آموزشگاه های دولتی تاکنون سطح آموزش وه‌دیریت آنها پائین تر قرار گرفته و دانشجو بسوی آنها کمتر از این رو رغبت می نماید از این رو سرانجام این موسسات در معرض زوال و انحلال خواهند بود.

مدارك برای خدمت

۵ـ موضوع دیگری که برای دیپلمه های متوسطه و فوق دیپلم که مایل خدمت به وزارتخانه ها میشوند اهمیت دارد شرایطی است که در مورد امتحان‌ورودی خود وضع می کنند و در حال حاضر کمتر رعایت تعادل با مقررات برنامه های دو وزارتین را دارند . این مطلب قابل‌توجه است‌مثلااگر برای ورودداوطلبان خدمت شرط درجه را حداکثر دوره راهنمائی ودوره دبیرستانی قرار دهند و از درجه لیسانس تا حدی که ایجاب میکند صرف نظر کنند البته جوانان دیپلمه‌دوره اول و دوم متوسطه تا حدی از بی تکلیفی وسرگردانی نجات می یابند و از ابتدا بسوی خدمت در موسسات فنی دولتی توجه خواهند کرد بنابراین رعایت تعادل بین مقررات خدمت با ضوابط و برنامه های دووزارت هم به نفع آن موسسات است زیرا که جوانان رادر رشته های فنی خود هم از دوره متوسطه تربیت می‌کند و هم در عین حال از هجوم داوطلب دانشگاه ها جلوگیری خواهد کرد .

وظیفه عمومی

۶ـ معبر دیگری که مسیرجوانان دانش‌آموز قراردارد همانا خدمت نظام‌وظیفه عمومی است که یکی ازمفاخرعصردرخشان اعلیحضرت رضاشاه کبیر بوده و در این‌دوره همایون هم در تحت هدایت‌خاص شاهنشاه که بفنون نظامی به حدکمال آگاه هستند توسعه و تکمیل یافته است و یکی ازثمرات پربرکت آن ایجاد سپاهیان انقلاب (سپاهیان دانش بهداشت و ترویج عمرانی است) که برآورده خدمت پرافتخار نظام هستند و از میدان جنگ به عرصه علم میروند و با اهریمن جهل پیکار می نمایند .

نگارنده را از مقررات و آمار وزارت جنك اطلاع‌و احصائیه دقیق در دست نیست ولی همین قدر بطور اجمال می داند که بر حسب اشاره و راهنمائی مقام سلطنت آماده ساختن جوانان برای این خدمت پرافتخار تدابیری در وزارت جنك اندیشیده‌اند که هم برای تقویت نیرو های شاهنشاهی افراد لازم‌تهیه کنند و هم آنانرا برای خدمت بمیهن آماده می سازند و هم‌نظور که اعلیحضرت همایونی فرمان داده‌اند باید که با دوره آموزشی و خدمت وظیفه متعادل باشند که احیانا تعارضی پیش نیاید و در حقیقت در وزارت آموزش وعلوم بمنزله کانونی است که مواد اولیه را برای خدمت نظام فراهم میسازند و هم از محصول آن یعنی سپاهیان‌دانش بهره‌ور میشود البته این امر مبارك شاهانه مورد توجه وزارت آموزشی و وزارت جنك خواهد بود.

مقیاس‌وارزیابی چندمملکت

در پایان مقاله خود برای اندازه‌گیری مقیاس سیر مراحل تعلیماتی در ممالکی که کم‌و بیش موازی و از حیث تعداد نفوس‌باایران نیزنزدیك‌اند آماری تقدیم خواننده گرامی می نمایم این مقیاس وآمار از روی سالنامه یونسکو در سال ۱۹۷۱ استخراج شده‌و آماری درمقایسه‌چندمملکت مشابه به نظر میرسد تا میزانی از توسعه علم ودانش‌به نسبت سکنه درآن ممالك معلوم شود ، البته اگر این‌ارقام صحیح و مورد قبول وزارت علوم باشد باعث استفاده کارکنان و متصدیان امر خواهد بود باین معنی که اگر کشور ما بر بعضی‌ممالك تقدم نداشته باید سعی و کوشش فراوان کنیم‌تا موقعیت خود رادلاتر ازآنها قراردهیم ولی باید دانست که تقدم آنها دراین جدول نسبت به‌افزونی نفوس و جمعیت آنهاست و همچنین معلول موقعیت جغرافیائی بعضی دیگر میباشد زیرا که در ممالك جهان آن ممالکی که به‌کانون‌های‌علمی فرنگستان در قرن ۱۹و۲۰ نزدیکتر بوده‌اند برممالکت ماکه چند صباحی بیش‌نیست از وضع قرون وسطائی (فئودالیسم) تا به مرحله تجدد(مدرنیسم) پاگذاشته سبقت گرفته‌اند .

بالاخره نظر در این آمار بما یادآوری میکند که‌ما هرچه میتوانیم بکوشش وسعی‌خود بافزائیم. تاانشاءالله بیش‌ازپیش بدرجه کمال برسیم .

آمار کشورهادرسال۱۹۶۹

ایران با جمعیت ۲۸٫۶۶۲۰۰۰ نفر دارای ۳٫۹۱۳٫۵۸۷ محصل است (ابتدائی ، متوسطه و عالی) بنابراین تعداد محصل به نسبت جمعیت۱۴ درصد می‌باشد .

آرژانتین با ۳۴٫۳۵۲۰۰۰ نفر جمعیت دارای ۴٫۵۵۰٫۸۸۹ محصل است (ابتدائی ،متوسطه و عالی) بنابراین تعداد محصل به‌نسبت کل جمعیت ۱۸٫۴ درصد می باشد .

اسپانیا با ۳۳٫۲۹۰٫۰۰۰ نفر جمعیت دارای ۵٫۷۵۰٫۱۶۸ محصل است (ابتدائی ، متوسطه و عالی) بنابراین تعداد محصل به نسبت کل جمعیت ۱۷٫۴ درصداست .

یرمه با ۲۷٫۵۸۴۰۰۰ نفر جمعیت دارای ۴۰۷۳۵۰۶ محصل است (ابتدائی ، متوسطه وعالی) بنابراین تعداد محصل به نسبت کل جمعیت ۱۵ درصد است .

ترکیه با ۳۵٫۲۳۲۰۰۰ نفر جمعیت دارای ۶٫۲۵۱۰۷۴ محصل است (ابتدائی ،متوسطه وعالی) بنابراین تعداد محصل به نسبت کل جمعیت ۱۷ درصد است .

لبنتان با ۳۲٫۸۰۵۰۰۰ نفر جمعیت دارای ۷۰۲۰۳۵۳ محصل است (ابتدائی ، متوسطه‌وعالی) بنابراین تعداد محصل به نسبت کل جمعیت ۲۱٫۶ درصد است.

مصر با ۳۳٫۳۲۹۰۰۰ نفر جمعیت دارای ۵۱۷۳۷۷۷ محصل است . بنابراین تعداد محصل به نسبت کل جمعیت ۱۵٫۶ درصد است .

در پایان این نوشته خسته کننده و ناقص خود سخن را به کلام گرانمایه‌اعلیحضرت‌شاهنشاه آریامهر بپایان میرسانم و آن‌البته برای ما بهترین و جامع ترین دستور خواهد بود ایشان‌در کنفرانس چهارم آموزشی (رامسر تیرماه ۱۳۵۰) درطی فرمایشاتی حکیمانه خطاب به کارکنان و خدمتگزاران معارف فرمودند : « سعی کنید که معایب کارها در حقیقت و برای رفع معایب آنچه که‌مربوط به مادیات و معنویات میشود بطور قاطع عمل کنید » تا مراکز آموزشی و علمی مملکت ما از هر حیث تکمیل شود وواقعا بصورت مهد تربیت خدمتگزاران ایران و ایرانی درآید . »

پایان

استقبال از مدارس عالی طی چند سال اخیر باندازه‌ای بود که تعداد این مدارس و دانشجویان آنها چند برابر شده‌اند

دوشنبه ۳۰ بهمن ماه ۱۳۵۱
شماره ۱۴۰۳۰

اطلاعات

فرهنگ انقلاب

بیمه درمانی در اصفهان

طی دوران انقلاب گسترش بیسابقه‌ای یافت

ظرف ده سال اخیر با دگرگونی های سازنده و عمیقی که د رکلیه امور و شئون مملکتی صورت پذیرفته، زیر بناو شالوده نوین ایران فردا، پرمبنای استقرار کامل عدالت‌تامین و رفاه اجتماعی هستی و استحکام یافته است .

بررسی میزان خدمات و سطح‌پوشش تامین‌اجتماعی در ده سال پیش روشنگر این واقعیت است که با توسعه کمی و کیفی ، خدمات‌گروه کثیری‌ازمردم کشور از جمله عده قابل توجهی از کارکنان دولت از مزایای تامین درمان برخوردار گردیده‌اند .

۲۳۵۶۵ نفر تنها توسط سازمان بیمه کارمندان دولت منطقه اصفهان بیمه درمانی شده‌اند

تامین درمان کارکنان دولت که در سال های اولیه انقلاب در سطح قلیلی محدود میشد با افزایش‌امکانات‌وتاسیسات درمانی بطرق مختلف گسترش یافت .

تعدادبیمه شدگان‌سازمان بیمه کارمندان دولت‌منطقه اصفهان‌هم‌اکنون به۲۳۵۶۵ نفربالغ گردیده‌که ۱۸۰۰۰ نفرآنان‌رامعلمان‌وفرهنگیان زحمتکش استان اصفهان تشکیل میدهند .

سازمان بیمه کارمندان دولت، تحت توجه وارشاد خردمندانه‌رهبر اندیشمند ایران‌در جهت تعمیم سریع حمایتهای تامین درمان به کلیه مستخدمین دولت و خانواده آنان و همچنین رفع نقائص و بهبود استانداردها و کیفیت خدمات درمانی در طی‌سال های اخیر اقدامات متعددی بعمل آورده است .

شناخت مشکلات

براساس‌بررسیهاوارزش یابی‌هائیکه توسط‌سازمان بیمه کارمندان دولت با همکاری کارشناسان امور درمانی و بیمه‌ای کشور انجام شده مشکلات و نارسائیهای‌درمانی‌کارکنان دولت شناخته و مرتفع شده است .

این‌مشکلات شامل اجبار بیمه شدگان در انتخاب پزشک‌و مراکز درمانی‌بوده است .

در گذشته ، بیمه شده مجبور بودبه‌مراکز درمانی اختصاصی سازمان بیمه کارمندان دولت با عده قلیلی پزشک و بیمارستان طرف قرارداد سازمان مراجعه کند ، همچنین محدودیت ریالی در مورد هزینه های درمانی که هربیمه‌شده‌سالیانه‌حداکثر ۱۰ر۰۰۰ ریال‌قابل‌پرداخت بود . بعلاوه عدم هماهنگی ویکنواختی میزان حق‌بیمه ومشارکت‌بیمه شده‌وسطح خدمات درمانی از دیگر مشکلات بود ، باین معنی که‌وزارتخانه‌ها وموسسات دولتی که خدمات درمانی‌را از طریق عقد قرارداد با بخش خصوصی بکارکنان خود ارائه میدادند، هریك برطبق ضوابط منحصر به خویش اقدام میکردند و همچنین‌میزان‌کسورمربوط به بیمه شدگان سازمان یکنواخت نبود .

لایحه انقلابی درمان

بمنظور رفع نواقص وبر طرف کردن مشکلات،بیمه کارکنان دولت و تعمیم مزایای تامین درمانی به خانواده آنان لایحه مترقی و انقلابی تامین درمان که پوشش درمانی حدود ۲ر۵ میلیون نفر را تامین میکند تنظیم و برای تصویب به مجلسین تقدیم گردید . رئوس‌قانون مزبور بشرح زیر است :

۱ ـ اعطای حق انتخاب آزادپزشك‌و مرکزدرمانی به بیمه شدگان .

۲ ـ پرداخت هزینه های درمانی‌بیمه شدگان‌بدون محدودیت ریالی .

۳ ـ تعیین میزان حق درمان بیمه شدگان بر اساس درآمد و تعداد عائله تحت تکفل آنان.

۴ ـ پرداخت ۲۰ درصد از هزینه درمانی بطور مستقیم توسط استفاده کنندگان‌از خدمات‌درمانی (در مورد کسانیکه قادر به پرداخت ۲۰ درصد مزبور نباشند تدابیر مناسب‌اتخاذشده‌است.)

۵ ـ مشارکت دولت در هزینه های درمانی بین ۱/۴ تا ۳/۴ میزان کل حق تامین درمان .

طبق‌محاسبات انجام‌شده میزان‌حق تامین سرانه‌لازم جهت ارائه خدمات درمانی به مشمولین ماهانه ۲۱۰ ریال تعیین شده است. به طور کلی سهم کارمند بر حسب‌میزان‌درآمد بین۱/۴تا۳/۴ حق‌تامین سرانه بابت خود و هریك از اعضاء خانواده بوده و دولت مابه‌التفاوت تامبلغ ۲۱۰ریال‌را تضمین مینماید .

بعلاوه بمنظور کمك به کارمندان عائله‌مند و کم درآمد حداکثر پرداختی کارمند به ۴ درصد از حقوق‌و مزایای وی بعنوان حق تامین درمان خود و خانواده‌اش محدود شده است .

بعنوان مثال کارمندی که حقوق ماهیانه ۶۰۰۰ ریال و ۴ نفر اعضای خانواده خود منحصرا ۲۴۰ ریال بابت حق تامین درمان پرداخت میکند در حالیکه سهم دولت در این مورد ۸۱۰ ریال است

با اجرای قانون تامین درمان گروههای زیر از خدمات درمانی بهره‌مند خواهند شد :

۱ ـ کلیه مستخدمین دولت و خانواده آنان .

۲ ـ کارمندان‌بازنشسته دولت و خانواده آنان .

۳ ـ وظیفه بگیران دولت و خانواده آنان .

۴ ـ کلیه بازماندگان وظیفه بگیر .

۵ ـ کلیه‌سپاهیان‌انقلاب و خانواده آنان در دوران خدمت .

۶ ـ افراد کم بضاعت و گروههای‌متشکل‌اجتماعی که مشمول هیچیك از قوانین بیمه های اجباری موجود نیستند .

لایحه انقلابی درمان چه‌مزایائی دارد و شامل چه‌طبقاتی میشود

طرح پزشك آزاد

با اجرای‌قانون‌تامین‌درمان که متضمن اعطای حق انتخاب‌آزاد پزشك‌و مراکز درمانی‌به‌بیمه شدگان‌است کلیه پزشکان‌و بیمارستان ها د راختیار بیمه شده است ، و باین ترتیب گروه های پزشکی امکان رقابتی سالم و سازنده در جهت بهبود کیفیت و کمیت خدمات درمانی را خواهند یافت زیرا محدود کردن عده پزشکان در خدمت کارکنان دولت بهرترتیب که باشد سلب آزادی حق انتخاب پزشك از بیمار است و برای انتخاب بهترین طبیب مقامی‌صالح تراز شخص بیمار نیست.

برای اجرای موفقیت‌آمیز قانون مزبور که جز از طریق شناخت کامل مشکلات فراهم آوردن مقدمات و ایجاد مکانیزم اجرائی مطلوب و حساب شده میسر نمیباشدطرح تجربی‌تامین‌درمان‌معلمین درسراسرکشوربراساس نظام جدید و منطبق با قوانین‌موجود بموردااجرا گذاشته شده است .

قرارداد جدید کارکنان آموزش و پرورش در تاریخ۱۲ر۲۴ر۵۰ بامضاء رسید و از اول شهریور ماه۵۱ در استان اصفهان بمرحله اجرا درآمد به طوریکه تا اول دیماه ۵۱ تعداد ۱۸۰۰۰ نفر از کارکنان‌آموزش‌وپرورش استان اصفهان بادریافت دفترچه جدید از مزایای تامین درمان برخوردار شده‌اند .

بهبود روابط

از بررسیها و مشاهداتی که‌در طی مدت اجرای نظام جدید بعمل آمد نتایج زیر حاصل شده است .

۱ـ بعلت‌اعطای‌حق‌انتخاب آزاد پزشك‌و مراکزدرمانی به بیمه شدگان ، روابط پزشك و بیمار بنحو محسوس بهبود یافته و موجبات رضایت بیمه شدگان فراهم شده است.

۲ ـ وجود تعرفه بهای درمانی که در ارتباط با سطح و استاندارد اعمال خدمات بیمارستانی می باشد سبب گردیده تا گروههای پزشکی برای استفاده از تعرفه بالاتر به رقابت سالم و سازنده‌ای پرداخته و در جهت ارتقاء کمی و کیفی خدمات اقدام کنند .

۳ ـ تعیین نرخ های پزشکی‌در ارتباط‌با کیفیت و ارزش تمام شده ریالی موجب تعدیل‌و تثبیت‌بهای خدمات گردیده است .

۴ ـ بعلت مراجعه بیمه شدگان وایجاد امکان لازم برای‌پزشکان گرایش‌طبیب بکار آزاد بیشتر شده و میزان بهره دهی آنان افزایش یافته است .

۵ ـ برخورداری کلیه بیمه شدگان‌از مزایائی هماهنك و طبق نظامی واحد سبب رفع تبلیغات، گذشته شده و به‌برقراری‌عدالت‌اجتماعی درزمینه‌درمان‌کمك‌فراوانی کرده است .

۱۸هزار معلم وفرهنگی اصفهان ازطرح‌جدیدبیمه درمانی استفاده می‌کنند

ارزشیابی بیمارستان ها و مراکز درمانی

برای اجرای طرح‌بیمه جدید معلمین و کارکنان وزارت آموزش و پرورش که مبتنی بر درمان آزاد (اعطای حق مراجعه بکلیه مراکز درمانی) است لازم بود که تعرفه بهای‌خدمات درمانی و اعمال‌پزشکی‌در ارتباط‌با ارزش‌کیفی‌بهای تمام شده خدمات تعیین گردد . بنابراین باتوجه‌به متغیر بودن سطح خدمات درمانی در بیمارستانهای متعدد خصوصی و عدم امکان هماهنك ساختن و یکنواخت کردن‌استاندارد های درمانی مربوط‌واجبار در استفاده از مراکز و موسسات درمانی موجود اقدام به ارزشیابی بیمارستانهای عمومی بخش خصوصی گردید ، و برای‌اولین بار درکشور پس از تعیین معیارها و ضوابط لازم از طریق تنظیم و تکمیل‌پرسشنامه های ارزشیابی‌بیمارستان های کشور تقسیم بندی شدند پس‌از مطالعه‌نتایج ارزشیابی مسلم گردیدکه بیمارستانهائیکه میزان امتیازاتشان از رقم ۷۵۰ پائین‌تر است نمیتوانند خدمات اصلی پزشکی را بطورکامل انجام دهندبه همین جهت استفاده از خدمات بیمارستانهائی عملی گردید که لااقل ۷۵۰ امتیاز کسب کرده‌باشند. بیمارستانهائیکه بین۷۵۰ تا۱۵۰۰ امتیازکسب کرده بودنددرجه۲ وبیمارستان هائیکه ۱۵۰۰ امتیاز یا بیشتر داشتند درجه یك اطلاق شدند .

همچنین بیمارستانها برحسب امتیاز های مکتسبه به پنج گروه تقسیم و بهای تخت روز آنها از گروههای بالا به پائین‌بترتیب۷۰۰ـ۶۰۰ـ ۵۰۰ـ ۴۰۰ و ۳۰۰ ریال احتساب شد .

در مورد خدمات اصلی پزشکی پس‌از اتخاذ روش تعرفه بها با ضریب ثابت که ارزش هر خدمت با مقایسه‌دیگر خدمات‌حاصل میشود برای کلیه خدمات و اعمال پزشکی تعرفه ضریبی‌تعیین گردیدکه‌این ضریب‌برای بیمارستانهای مورد ارزشیابی برحسب امتیاز یك و دو بترتیب ۸۰ و ۶۰ ریال ملاك عمل قرار گرفته است .

حق‌العلاج پزشکان

سازمان بیمه کارمندان دولت از طریق ارسال پرسشنامه برای کلیه پزشکان‌آزاد کشورشرائط همکاری آنان را برای خدمت به بیمه شدگان خواستار شد و براساس جوابهای رسیده و باتوجه به‌نرخهای‌جاری حق‌العلاج پزشکان‌عمومی‌و متخصص رابترتیب ۷۵ و ۲۰۰ ریال محاسبه کرده و پس از تصویب شورایعالی‌بمرحله اجرا گذاشته است درحال حاضرعده‌کثیری‌ازپزشکان با سازمان همکاری داشته و بیمه شدگان طبق قرار دادجدیداز سیستم پزشك آزاد استفاده میکنند .

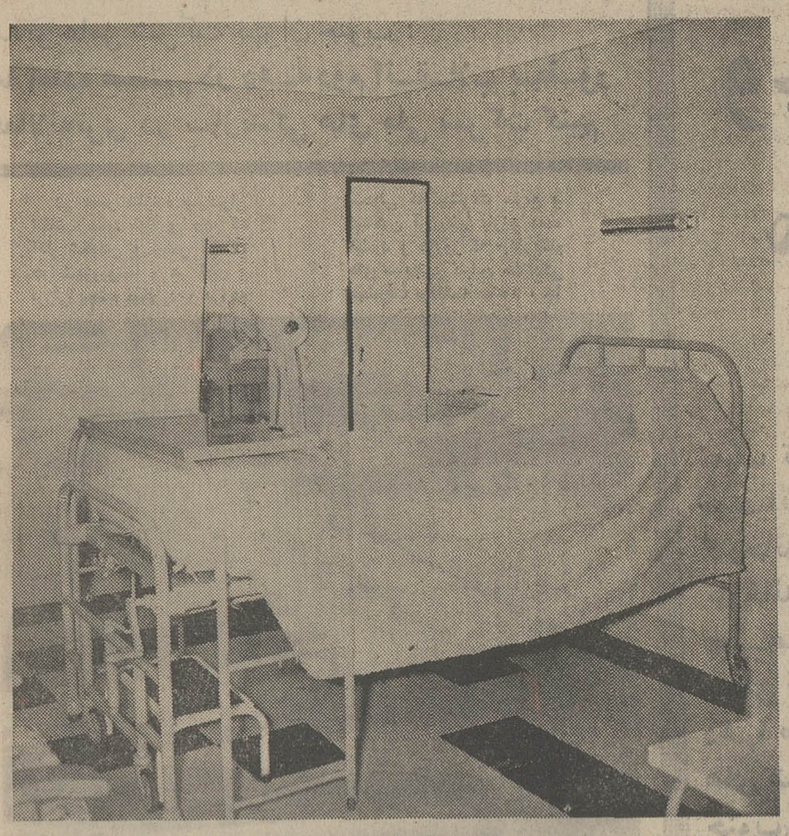

با طرح تازه بیمه درمانی تعداد تخت هائی که دربیمارستانها برای کارمندان دولت‌درنظر گرفته شده بنحو محسوسی افزایش یافته است

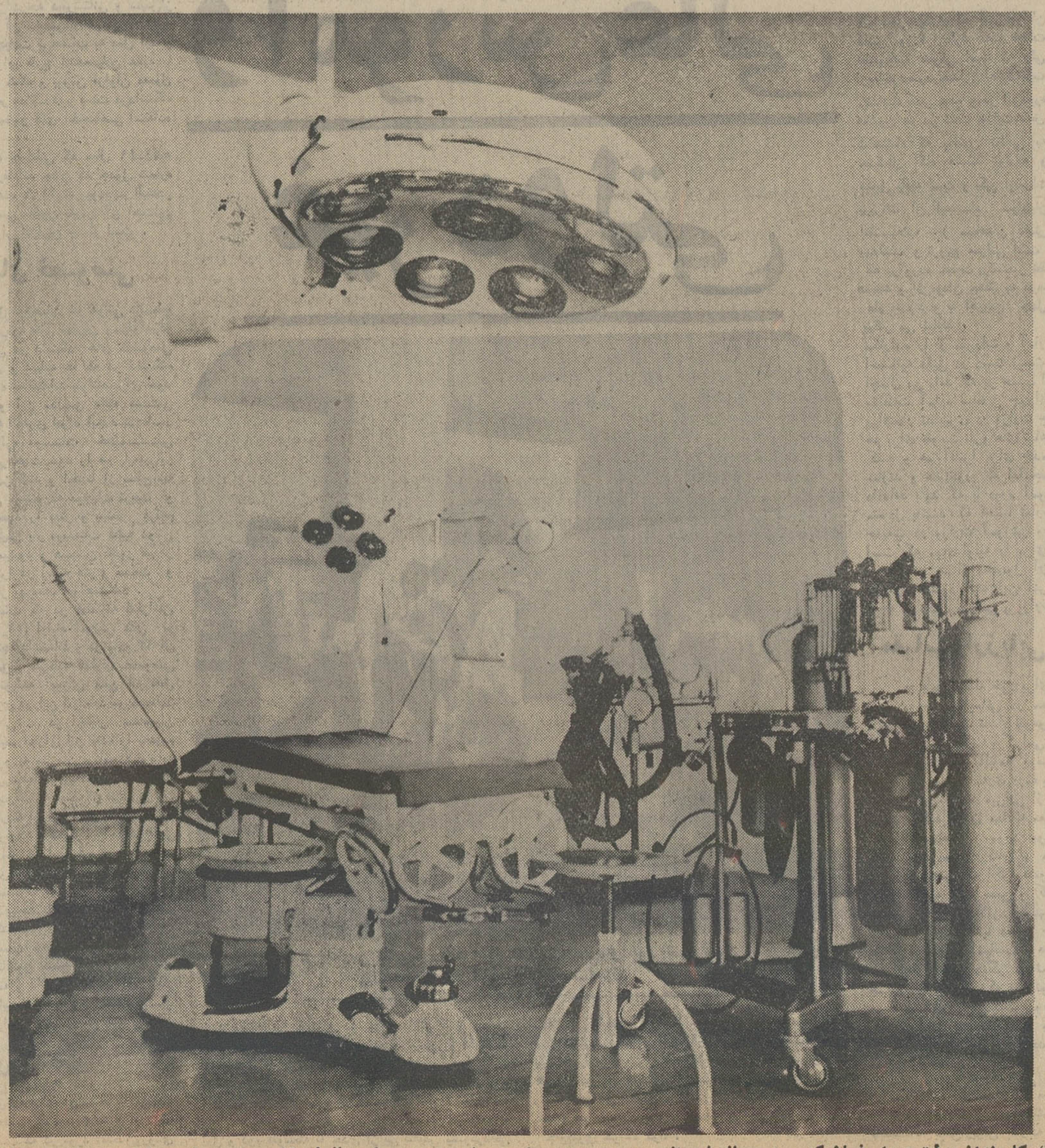

اینك کارمندان دولت د راصفهان ۷۰ بیمه درمانی‌شده‌اند . در صورت بیماری ، از بهترین بیمارستانها و آخرین تجهیزات پزشکی استفاده می‌کنند

روابط پزشك‌و بیمار بنحومحسوسی بهبود یافته‌است

بخشنامه وزارت دارائی هنرمندان را مفلسی کرد!

حمید قنبری ـ فریدون فرخزاد ـ گوگوش ـ کتایون ـ گیتی و رویا چه میگویند ؟

اشاره

بخشنامه وزارت دارائی در مورد مالیات هنرمندان به کیه حوزه های مالیاتی‌تهران و بیشکار های دارائی در شهرستان ها و هشدار این بخشنامه که اغلب قرارداد های خوانندگان وهنرپیشگان و ستارگان سینما یا موسسات فیلم برداری و کاباره ها فاقد رقم واقعی دستمزد دریافتی آسان از اینگونه موسسات است موجب بحث و گفتگوی این طبقه شده است . خبرنگار ما بلحاظ اهمیت موضوع با تنی چند از هنرمندان گفتگوئی کرده که در پی می آید .

کتایون: ما ازمالیات فرارنمیکنیم

حمید قنبری

بطور کلی کار هنرپیشگی از کار خوانندگی جدا است البته وزارت دارائی موظف است‌طبق قانون اقدام و اعمال کند و با تماس هائی‌که مسئولین‌سندیکای هنرمندان با وزارت دارائی دارند هنرمندان سینما مالیات خود را پرداخت می کنند و قرارداد هائی که می بندند قرارداد های رسمی اتحادیه صنایع فیلم ملی ایران است وتا آنجا که ما اطلاع داریم یک تهیه کننده وقتی قراردادی می بندد ناچار است که عین‌قرارداد را در دفاتر خود ثبت کند و آخر سال می بایستی دستمزد ها را به حساب هزینه بگذارد اگر بر فرض هم بیک فرد بیش از مبلغ قرارداد بدهد به‌خودش مربوط خواهد بود و فکر نمی کنم هیچ تهیه کننده‌ای اینکار را بکند .

هنرمندان سینما به غیر ازچند نفر که ممکن است مبلغ دستمزدشان قابل توجه باشد بقیه قرارداد هایشان در یک حد متوسط است‌بنابراین ایجاب نمی کند که قرار داد ها صوری باشد و حقیقی نباشد .

گوگوش

در حال حاضر بعلت بیماری در حال استراحت هستم و در آینده هم بخاطر کسالت زیاد فکر می کنم که قادر نباشم به اندازه گذشته کارکنم و اماآنچه که باید بگویم اینست که درحال حاضر بعلت گرفتاری های مادی مشترک بین من و شوهرم از کاباره میامی پولی برای دستمزد دریافت نمی‌کنم‌و کاباره تنها دستمزد ارکستر می پردازد و عوائد من نیز از عروسیها و مجالس جشن پس از کسر دستمزد ارکستر و مخارج دیگر به بیش از دو هزار تومان نمی رسد . دستمزد من در کاباره باکارا نیز یک امر استثنائی‌بود که ارباب بعلت بدهکاری من مقدار قرارداد را شبی سه‌هزار تومان نوشت تا من زودتربتوانم بدهی خود را به ارباب بپردازم و از طرفی میدانید که درآمد های متفرقه مثل عروسی و جشن نیز هر شب میسر نیست واین‌گونه درآمد ها تقریبا اتفاقی است .

کتایون

این مسئله در مورد بعضی‌از افرادیکه دستمزد کلان می‌گیرند بیشتر صادق است تا در باره هنرمندانی‌که دستمزد های‌پائین دارند ومسلم اینکه یک هنرپیشه که دستمزدی در حدود چهل یا پنجاه هزار تومان می گیرد نه خودش ونه‌تهیه کننده‌حاضر می شود که در قرارداد کمتر از آن بنویسند زیرا از طرفی برای تهیه‌کننده درموقع‌برداشت عاید فیلم بالا می رود و باید مالیات بیشتری بپردازد و هم اینکه به موقعیت هنری‌هنرپیشه و هنرمند لطمه می زندبنظر من در مورد فیلمسازی تهیه کننده ها مجبورند برای حفظ منافع خودشان رقم درست قرارداد را بنویسند شاید این مسئله در مورد کار هنرمندان دیگری‌است که میشود مبلغ قرارداد آنهارا کمتر یا بیشتر نوشت که البته اینگونه اعمال نظر ها نیز در مورد آنهائی است که دستمزد های کلان می گیرند .

فریدون فرخزاد

چون بدنبال پول نیستم و سعی نمیکنم از هر طریقی که شد درآمد هائی داشته باشم . بنابراین اطلاعی از این مسائل ندارم اما تا آنجا که من می ـ دانم بعضی از خواننده ها که گفته‌اند هزار تومان میگیرند در جای دیگری بخاطر شهرت‌کاذب ادعا می کنند که شبی ۹ هزار تومان و یا بیشتر دریافت می ـ کنند که این خود موجب شک و شبهه میشود و من چون یک ایرانی هستم و بنوبه خودم به قوانین احترام می گذارم به این کاری ندارم که چه کسی مالیات خود را بدارائی می ـ پردازد یا نمی پردازد فقط از این تعجب می کنم که بعضی ها که اسم خود را هنرمند می گذارند از یکطرف با هزارادعا خودنمائی می کنندکه برای‌مردم می خوانند و از طرف دیگر مالیات بردرآمد خود را که باید بخزانه دولت سرازیر شود نمی پردازند و هنرمند واقعی باید مالیات حقه خود را بپردازد .

گیتی

من خودم هر قراردادی را که می بندم برابر قانون، مالیات آنرا قبلا می پردازم کمااینکه در آخرین قراردادم با شکوفه‌نو که برای هر شب چهار هزار تومان (البته با دستمزدارکستر) دریافت می کردم در همان موقع عقد قرارداد مالیات را کسر و پرداخته‌ام .

ناگفته نماند که مالیات دینی است برعهده هرکسی‌که ازمزایا و نعمت های این آب و خاک استفاده می کند و باید آنرا بپردازد .

اساس و بنیان استقلال کشور وسیله تامین رفاه عمومی است در کشور امریکا سرپیچی از پرداخت مالیات‌جرم است جرمی که اگر از جنایت بیشتر نباشد کمتر نیست زیرا بنظر من نیز کسی که شانه از پرداخت‌مالیات خالی می کند به استقلال کشور و رفاه مملکت لطمه می زند و به ملت خود خیانت می کند .

رویا

من بخاطر این قبیل حرفها همیشه از کار در خارج از رادیو کناره گیری کرده‌ام البته سه چهار سال قبل درمجالسی برنامه اجرا می کردم آنهم به ندرت و از سه سال قبل درآمد من منحصر به حقوقی معادل دو هزار تومان میشد که از رادیو دریافت می کردم که آنهم بحمدالله از اول سال گذشته به ششصد تومان تنزل یافت . ببینید وقتی یک خواننده در خارج از رادیو کاری تبول‌نکند و اگر بخواهد تنها به ششصد تومان رادیو اکتفا کند این‌پول مخارج ارایش او را تامین نمی کند در حالیکه دوستداران‌آواز هرخواننده‌ای ازاوانتظار دارند او شیکپوش باشد ، ماشین آخرین سیستم داشته باشد و همیشه اورا آراسته و مرتب ببینند .

از دور و نزدیک

تعطیل قهوه‌خانه های غیر بهداشتی

اهواز ـ ده قهوه‌خانه در مسیر راه های اهواز ـ اندیمشک ـ شوشتر ـ بندر شاهپور ـ و آبادان بعلت عدم رعایت اصول بهداشتی تعطیل شد .

مامورین اداره بهداشت محیط اداره کل بهداری خوزستان که بمنظور تامین بهداشت و سلامت مردم دست به تعطیل این قهوه خانه ها زده‌اند اعلام کردند ، این برنامه تا حصول نتیجه نهائی ادامه خواهد داشت .

برفهای آب شده سیلاب راه انداخت

بوکان ـ بدنبال گرم شدن هوا ، برف کوههای اطراف بوکان آب شد و سیلاب قسمتی از جاده میاندوآب ـ بوکان و سقز ـ بوکان را فرا گرفت همین امر موجب باتلاقی شدن این جاده ها گردیده و عبور و مرور وسائط نقلیه را مختل کرده است .

کشف جسد

تاکستان ـ جنازه شخص مجهول‌الهویه‌ای توسط ماموران ژاندارمری تاکستان در بین‌راه روستای یارآباد به خیارک کشف شد .

بازپرس و پزشک قانونی تاکستان در محل حاضر شدند و پزشک قانونی تشخیص داد صاحب جنازه در حدود دوازده روز قبل درگذشته و مرگ وی مشکوک است .

هیات مدیره و سازمان زنان

هفتگل ـ انتخابات هیات مدیره سازمان زنان هفتگل انجام گرفت و خانمها اشرف رضوی ـ لیدا امیرسرهنگ‌پور ـ انسیه خرمی ـ مهین عابدی اسکوئی ـ شهناز کریمی ـ منیره ساعتچی ـ فاطمه مرادی ـ صدیقه پریشانی فروشانی به سمت هیات مدیره انتخاب شدند .

سوسن: من بهیچ چیز معتاد نیستم

سوسن

بندر عباس : سوسن خواننده معروف کوچه بازارکه درحال حاضر در بندر عباس بسرمی برد طی گفتگوئی بخبرنگار اطلاعات در بندر عباس گفت :

ـ من برای استراحت به بندر عباس آمده‌ام و پس از این مسافرت قصددارم ازدواج کنم، در حال حاضر دارای نامزد هستم ولی نامزدم بشدت با خواندن من مخالف است اگر با او ازدواج کنم خوانندگی را باید کنار بگذارم و اینکار برایم خیلی‌ناگوار است‌واگر راستش را بخواهید همین موضوع‌باعث شده که هر روز تاریخ‌ازدواجم عقب بیفتد !

سوسن سپس گفت : چند آهنگ باسامی : کتاب زندگی از محمد نوری ـ بارکاله از بازوکی ، بهرچمن که رسیدی گلی بچین و برو و اهنگی بنام این دل آماده دارم که بتدریج پخش خواهد شد .

من‌ازچندی پیش فعالیت زیادی نداشتم و استراحت می کردم و براثر این استراحت اینک ۲ پرده بالاتر می خوانم و آمادگی بیشتری پیدا کرده‌ام .

سوسن شایعه اعتیاد خود را تکذیب نمود و گفت :

من بهیچ چیز معتاد نیستم .

شبهای تهران

زنم خانه‌ام را خالی کرد

گوشی را برمیدارم صدای خسته‌ای از آنطرف میگوید :

من امشب ساعت ۸٫۵ از سرکار آمدم خانه ، برخلاف همیشه تمام چراغهای خانه خاموش بود ، فکر کردم شاید عیال رفته منزل مادرش ، اما بمحض‌اینکه‌چراغ خانه‌راروشن کردم گویی گذارم به بیابانهای اطراف تهران افتاده است . ازمبلو فرش و صندلی و غیره اثری نبود !

ترسیدم نکند دزدی به‌میهمانی آمده است ـ اما در انتهای راهرو روی گوشی سیاه‌تلفن یادداشت سفیدی جلب توجه میکرد .

یادداشت را زنم خطاب بمن نوشته بود :

«عزیزم هیچ ناراحت نشو ، فشار خونت هم بالا نرود ـ من هرچه به تو گفتم مهریه‌ام را به من‌بده‌گوش نکردی ، باپرداخت قسطی‌اش موافقت کردم توجه نکردی ـ ناچار امشب تمام‌اثاثیه خانه‌مان را بردم ، تاتو باشی حرف زنت را گوش کنی .»

جل‌الخالق ما که باعیال این حرفها را نداشتیم ، نکند چیز خورش کرده باشند ، دستی بسرم کشیدم نخیر ، شاخ درنیاورده‌ام ، ولی هنوز باورم نمی‌شود ـ زنم ـ وصله تنم ـ خانه‌ام را خالی کرده است ـ آخر از۴ماه پیش به اینطرف ما کمی بگونگو داشته‌ایم ـ حالا ترابخدامن‌بااین زن چکار کنم .

میگویم ـ آقا من برایتان متاسفم ـ اما شما باید به‌مقامات قضائی مراجعه کنید من که کاری نمیتوانم برایتان انجام دهم .

میگوید، شغل‌من طوری است که نمیتوانم وارد جارو جنجال بشوم به شما تلفن کردم تا این داستان‌دلخراش‌را بنویسید شاید ضعیفه بخواند و سر خانه و زندگی برگردد و هشداری باشد برای دیگران .

زیر آسمان کبود

شکوه عشق در عصر ماشین!

بخاطر عشق به همسرانش در گورستان زندگی میکند!

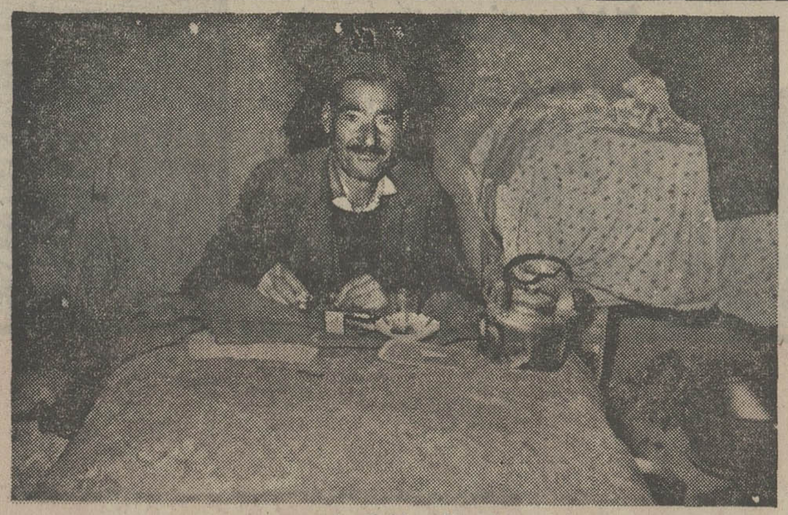

مردی که داستان تلخ و زندگی شیرین دارد

خوی ـ مرد ۶۰ ساله‌ای بنام ابراهیم اباذری ساکن قریه حاشیه رود (در ده کیلومتری خوی) که دو ه‌سرش را از دست داده است ، برای هرچه نزدیکتر بودن به آنها در گورستان قریه سکونت گزیده است !

ابراهیم مدتی‌پیش همسر اولش را از دست داد و چون از اودو فرزند داشت و خودش قادرنبود از آنها پرستاری کند ، با زن دیگری ازدواج کرد تا بچه‌هایش بی‌سرپرست نمانند .

اما مدتی بعد همسر دوم وی نیز درگذشت و ابراهیم چون به هر دو همسرش بشدت عشق می ورزید هر شب پس از به خواب رفتن اهالی قریه ، بگورستان میرفت و مدتی بر سر قبر دو همسرش می گریست .

ولی بالاخره تصمیم گرفت کار را یکسره کند و دیگرم لازم‌نباشد که هرشب فاصله بین گورستان‌تا خانه را طی کند ، بدنبال این تصمیم در گورستان قریه‌کلبه‌ای ساخت و در آن سکونت گزید تا روزی چندین بار بر سر قبر دو همسرش برود و تا هروقت دلش خواست آنجا گریه کند .

ابراهیم وصیت کرده است‌پس از مرگ ، قبر او رااز بین دو قبر همسرانش حفر کنند و نیزکلبه‌ای را که در گورستان دارد ، تبدیل به غسالخانه کنند ، که هر بار مرده‌ای را در آنجا شستشو می‌دهند برای روح‌او و دوهمسرش فاتحه بخوانند .

عده سگهای جاکارتا بیشتر از آدمهای آن است!

جاکارتا ـ افراد پلیس‌گشتار وسیع سگ های ولگرد را در شهر جاکارتا آغاز کرده‌اند و سگ های ولگرد را بلافاصله بعد از اینکه در خیابان‌ببینند به گلوله می بندند ، این‌گشتار سگ ها گاه موجب تاثر شدید توریست های خارجی که از جاکارتا دیدار می کنند شده است و مقامات پلیس میگویند گاه دیده‌اند که توریست ها از دیدار صحنه قتل سگ هابگریه افتاده‌اند .

مقامات پلیس شهر اظهارمی دارند که تعدادسگ های ولگرد جاکارتا از تعداد انسان های ساکن این شهر زیادتر شده است به ۲۰۰۰۰۰ سگ میرسد و تا پائین آوردن این رقمبحدی که قابل تحمل باشد کشتارسگ ها را ادامه می دهند .

هنوز معلوم نیست چرا‌پلیس جاکارتا از سموم مختلف برای کشتن سگ ها استفاده می‌کند شاید میخواهد افراد پلیس تمرین تیراندازی‌کنندوبهتر هدف گیری نمایند چون تا بحال خطا رفتن گلوله هائی که‌بطرف سگ ها شلیک شده است چند نفراز مردم را مجروح کرده است .

خواب دختر دانشجو، خانواده‌ای را بهم ریخت!

همدان ـ یک دختر همدانی بنام توران که در تهران دوره دانشکده را می گذراند ،بادیدن یک خواب شیرین باعث شد که آرامش خانواده‌اش یکماه تمام در هم بریزد !

وی در خواب دید که به آمریکا سفر کرده است‌وهنگامی که از خواب برخاست با وجد و سرور فراوان برای پدر خود نوشت که به آمریکا پرواز کرده است و در آنجا زندگی می‌کند. وقتی نامه به پدر توران‌رسید، وی چون سواد ندارد ، آن را به کس دیگری داد تا برایش بخواند .

اما همینکه خواننده نامه به آنجا رسید که توران ماجرای سفر خود به آمریکا را شرح داده بود ، پدر دختر فریادزنان از جا برخاست و نامه را با خشم بدست گرفت و به خانه دوید .

بقیه اعضای خانواده هم از شنیدن این خبر بشدت نگران شدند و پدر توران بلافاصله‌با راهنمائی دیگران نامه‌ای به اداره سرپرستی دانشجویان‌در آمریکا نوشت اما برایش‌جواب آمد که اصلا چنین شخصی‌در آمریکا وجود دارد !

پدر توران عصبانی ونگران به تهران آمد و به محل‌سکونت او رفت اما ناگهان دخترش را دید که از آستانه در خارج‌می شود. وقتی با فریاد موضوع‌را به او گفت ، دختر با تعجب جواب داد :

ـ اما پدر اگر بقیه نامه من خوانده میشد ، می دیدید که شرح داده‌ام این ماجرا فقط در خواب اتفاق افتاده است ..

اما تا این موضوع روشن شود یک ماه طول کشیده بودو در این یک ماه خانواده توران و اقوام و در نگرانی‌وبی‌آرامی شدیدی بسر برده بودند !

حاشیه پرداز

هادی خرسندی

مرغ هنرمند و مامور دارائی

در حالیکه یک روزنامه خبر می دهد وزارت دارائی دادش درآمده که هنرمندان وطنی ، برای فرار از مالیات رقم صحیح درآمد خود را بما نمی گویند ، و فی‌الواقع کلک می زنند، روزنامه‌دیگری در کمال بی احتیاطی ، خبر مرغ عجیب قصرشیرینی را چاپ می کند که این مرغ روزی بیست تخم می گذارد!

حالا فکرش را بکنید که اگر وزارت دارائی ، دراین هیر و ویر بخواهد مالیات تخم های این مرغ عجیب را از صاحبش بگیرد ، وصاحب مرغ بخواهد به سبک هنرمندان وطنی ، بماموران دارائی‌کلک‌بزند! چه‌ماجرای جالبی پیش می آید . بخصوص که اقای قانع‌پور، صاحب مرغی که «مدعی» است روزی ۲۰ تخم می ـ گذارد از کارمندان صدیق‌و راستگوی اداره دارائی قصرشیرین است !

حالا ملاحظه بفرمائید گفتگوی مامور وزارت دارائی را با اقای قانع‌پور .

مامور دارائی ـ آقای‌قانع پور ! مرغ شما روزی چندتا تخم می گذارد ؟

آقای قانع‌پور ـ یک مرغ دارم روزی یک تخم می کنه !

مامور دارائی ـ چرا یکی ؟!

آقای قانع‌پور ـ پس‌چندتا؟

مامور دارائی ـ بیست‌تا!!

آقای قانع‌پور ـ چرا بیست‌تا !؟

مامور دارائی ـ برای‌اینکه روزنامه نوشته !

آقای قانع‌پور ـ نوشته باشه شما باور می‌کنید ؟

مامور دارائی ـ نه خیر باور نمی کنم !

آقای قانع‌پور ـ خیلی متشکرم میدانستم که باور نمی کنید .

مامور دارائی ـ علت باور نکردن بنده اینست که این هنرمندان محترم ، ما را روشن کرده‌اند !

آقای قانع‌پور ـ چطور؟

مامور دارائی ـ برای‌اینکه آنها معمولا یکدهم ، یا یک‌ـ پنجم یا حداکثر ثلث میزان واقعی دستمزد خود را اعلام می کنند ، بهمین دلیل من فکر می کنم مرغ شما روزی صدتا تخم می گذارد !

آقای قانع‌پور ـ یعنی می فرمائید بنده هنرمندم ؟

مامور دارائی ـ ممکن‌است مرغ شما روحیه هنری داشته باشد !

آقای قانع‌پور ـ آقا من‌هم همکار شما هستم و به شما دروغ نمی‌گم! مرغ من روزی یک تخم بیشتر نمیذاره . روحیه هنری هم نداره ولی یک کمی بفهمی نفهمی‌روحیه روزنامه نویسی داره !

مامور دارائی ـ بسیارخوب پس مواظب باشید دیگر با خروس تماس نداشته باشه

آقای قانع‌پور ـ اطاعت میکنم نه دیگه میذارم‌با هیچ خروسی تماس داشته باشد ، نه با هیچ‌خبرنگاری!

کوپرنیک: ثابت کننده گردش زمین پانصدساله‌شد!

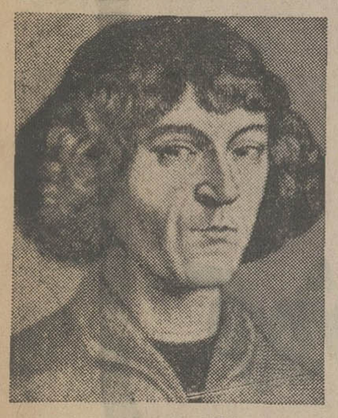

نیکلاس کوپرنیک

در بیست و چهارم ماه مه سال ۱۵۴۳ هنگامیکه فقط چند روزی از انتشارکتابش تحت عنوان دوران اجسام آسمانی می گذشت ، در سن هفتاد سالگی وفات یافت .

بمناسبت پانصدمین سالروز تولد کوپرنیک دانشمند نامی لهستانی ، بعد ازظهر دوشنبه سی‌ام بهمن ماه، مراسمی از طرف کمیسیون ملی یونسکو با شرکت جمعی از اساتید و مقامات علمی کشوردر وزارت علوم و آموزش عالی برگزار می گردد . بهمین مناسبت در گزارش‌کوتاهی که تهیه کرده‌ایم با شرح زندگی و آثار این منجم و ستاره شناس بزرگ آشنا می شوید .

نیکلاس کوپرنیک در نوزدهم فوریه سال ۱۴۷۳ در شهر « تورن» واقع در لهستان متولد شد و چون پدرش را از دست داده بود ، تربیت و پرورش او بدست عمویش انجام گرفت . عمویش که یکی از کشیشان بزرگ بود او را برای تحصیل بدانشگاه « کراکودی» فرستاد.

کوپرنیک در بیست و سه سالگی برای تحصیل در رشته طب به دانشگاه «پادو» وارد شد و ضمنا در دانشگاه بولونی بتحصیل نجوم پرداخت ، طولی نکشید که در اثر بروز استعداد خویش یک کرسی برای تدریس ریاضیات بدست آورد . ولی در این موقع عمویش مقام کشیشی شهر « فروئنبورگ» را برایش مناسب دید و کوپرنیک با غم فراوان در سال ۱۵۰۶ به انجا بازگشت . در این هنگام کوپر نیک زندگی آرامی داشت و به معالجه بیماران می پرداخت ولی در عین حال از مطالعه دست‌برنداشت و به مطالعه اثار منجمین‌گذشته پرداخت. کوپرنیک پس از مدتی مطالعه در آثار منجمین اعلام داشت که با عقیده فیلو ـ لائوس مبنی بر حرکت دورانی زمین موافق است و قبول نمود که زمین درهر بیست و چهار ساعت یکبار بدور خودمی چرخد کوپرنیک با این عمل خود ، مطلبی را که هیجده قرن پیش مطرح شده بود ، زنده نمود و دو مرتبه همان مخالفت ها و مشکلات را بوجود آورد. ولی کوپرنیک برای‌اینکه لطمه‌ای بمزندگی آرامش وارد نشود ، مدت چهل سال تمام از انتشار افکار و عقاید خودچشم پوشی نمود . ولی عاقبت تصمیم به انتشار آن گرفت و نسخه خطی کتاب خود را بیکی از شاگردان دانشمندش بنام رتیکوس داد و او هم که یکی از فداکار ترین شاگردان کوپرنیک بود ،

از کورش تهیه بهار بگوش میرسد

لوازم سنگین منزل خودرا

قسطی

هم میتوانید بخرید

سرویس ملحفه یکنفره از کتان سفید گلدوزی شده ۶۰۰ ریال
سرویس ملحفه یکنفره از پارچه گلدار اپلیکه دوزی شده ۸۵۰ «
سرویس ملحفه دونفره از کتان سفید اپلیکه دوزی شده ۱۷۵۰ «
سرویس ملحفه دونفره از کتان راه راه توردوزی شده ۲۲۵۰

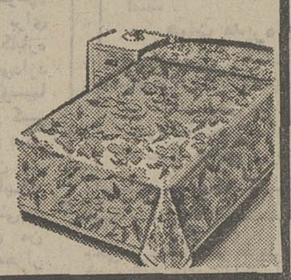

روتختی یکنفره نخ باف ۱۹۵ ریال
روتختی یکنفره پاکستانی با دو عدد روبالشی ۹۰۰ «
روتختی یکنفره موکت گلدار ۱۲۰۰ «
روتختی دونفره موکت گلدار ۱۷۵۰ «

چرخ خیاطی
یخچال
ماشین ظرفشوئی
جاروبرقی
ضبط صوت
رادیوگرام
لوستر
چرخ گوشت
و....

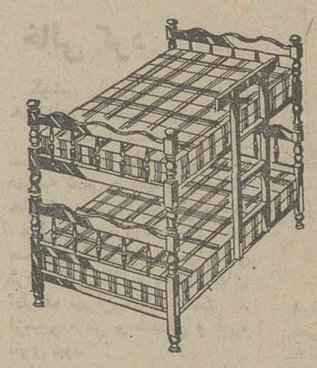

تخت خواب کودک روکش مشمع ۱۳۰۰ ریال
تخت خواب کودک ۱۸۰×۷۵ ۱۸۰۰ «
تخت خواب کودک دوطبقه (قابل تفکیک) ۴۲۰۰ «
کمد کودک با ویترین دو درب ۲۹۵۰ «
کمد کودک مدل ایتالیائی سه درب ۵۷۰۰ «

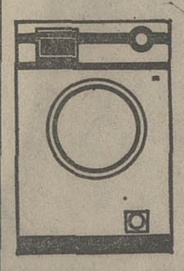

ماشین لباسشوئی زانوسی DL5 ۱۹۹۰۰ ریال
ماشین لباسشوئی کن وود ۱۹۹۰۰ «
ماشین لباسشوئی جنرال الکتریک ۲۷۸۰۰ «

میز نهارخوری ۶ نفره رویه مشمع با پایه کرم ۲۳۰۰ ریال
میز نهارخوری ۶ نفره روکش گردو رنگ آلبالوئی پولیستر ۴۳۰۰ ریال
میز نهارخوری ۸ نفره روکش چوب گردو رنگ پولیستر ۵۵۰۰ ریال

تختخواب یکنفره روکش گردو با رنگ پولیستر ۲۱۰۰ ریال
تختخواب دونفره روکش گردو با رنگ پولیستر ۴۰۰۰ «
سرویس اطاق خواب (دو تختخواب یکنفره، میز توالت، کمد سه درب ۲ عدد پاتختی) ۱۹۹۰۰ ریال

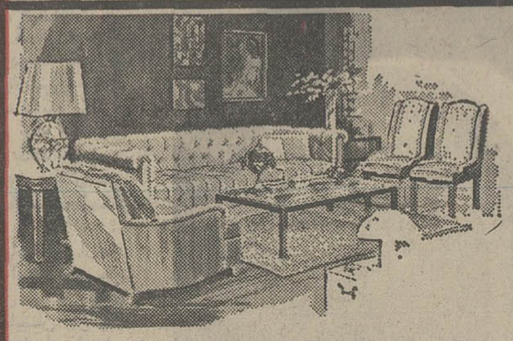

سرویس مبل هفت پارچه ایتالیائی با پارچه گونی بافت ۸۹۰۰ ریال
سرویس مبل هفت پارچه مدل کنت لمسه‌ای ۲۲۵۰۰ «
سرویس مبل ۹ پارچه طراحی شده با پارچه مخمل بلژیکی ۳۴۰۰۰ «
سرویس مبل هفت پارچه پشت بلند با تشک دوبل با پارچه مخمل گلدار خارجی ۵۲۰۰۰ ریال

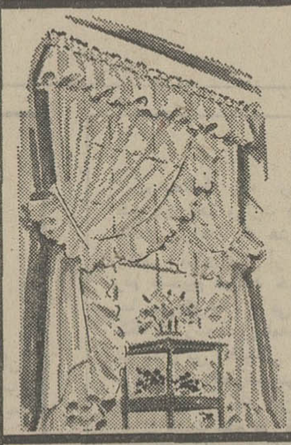

پارچه گونی بافت ۶۹ ریال
پارچه تور سه متر عرض ۱۱۰ «
پارچه طرح استیل ۲۵۰ «
پارچه کتان گلدار خارجی ۳۷۰ «

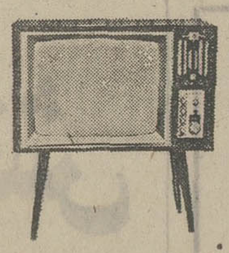

تلویزیون ۲۴ اینچ بلموند
با پایه ۲۳۰۰۰ ریال

اجاق گاز پرسی گاز تک شعله ۶۰۰ ریال
اجاق گاز پرسی گاز سه شعله ۱۳۰۰ «
اجاق گاز انیورسال کابین دار با پلوپز ۳۹۵۰ «
اجاق گاز دوگاز (با فر و پلوپز) ۱۱۰۰۰ «
اجاق گاز پرسی گاز پنج شعله مدل آناهیتا با فر و گرمخانه رویه استنلس استیل ۲۴۵۰۰ ریال

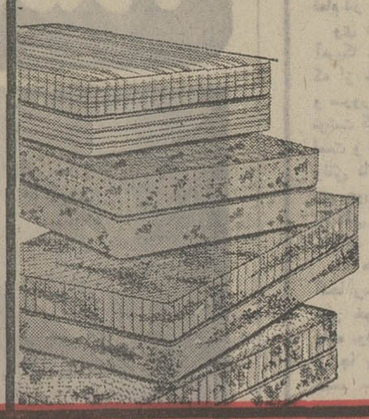

تشک یکنفره اسفنجی ۹۰×۲۰۰ با پارچه گلدار ۸۰۰ ریال
تشک یکنفره فنری رستو ۱۶۰۰ ریال

قالیچه پادری مشهد ۵۵۰ ریال
فرش ماشینی ۳×۲ در رنگهای مختلف هر تخته ۲۷۰۰ «
فرش ماشینی ۳٫۵×۲٫۵ در رنگهای مختلف هر تخته ۴۲۰۰ «
قالی مخمل کاشان ۳×۲ ۵۲۰۰ ریال

چیزی به عید نمانده!

از کورش بخرید بنفع شماست

حتی جمعه

کورش از ۹ صبح تا ۹ شب یکسره باز است

فراکسیون پارلمانی حزب مردم‌فردا باحضور پرفسور عدل جلسه دارد

فراکسیون پارلمانی حزب مردم‌دستورالعمل پرفسور عدل‌را جدی نگرفت

دستورالعمل چهار ماده‌ای پرفسور عدل دبیرکل حزب مردم دردعوت از ارکان این‌حزب‌به اطاعت از او واحترام به انضباط حزبی درگروه پارلمانی این حزب باواکنش بی‌تفاوتی روبرو شد و اکثر اعضای ۳۸ نفری این گروه این دستورالعمل را جدی نگرفتند.

عدل درجلسه‌پریشب دفترسیاسی که‌با حضور عده قلیلی از اعضای فراکسیون پارلمانی درمحل حزب تشکیل شد، تشکیل جلسات فراکسیون را درخارج از محل حزب منع کرد و فراکسیون را به تشکیل جلسات مشترک با اعضای دفتر سیاسی هرماه لااقل یکبار در محل حزب دعوت نمود و درعین حال گلیه اعضای حزب را از انجام مصاحبه بدون کسب اجازه قبلی‌ازاومنع ساخت.

* جلسه هفتگی

بدنبال ابلاغ‌وانتشار رسمی‌دستورالعمل چهار ماده‌ای پروفسورعدل، فراکسیون پارلمانی بعداز ظهر دیروز طبق معمول جلسه هفتگی خود را درمجلس شورا تشکیل داد این جلسه باآنکه علیرغم دستورالعمل عدل درخارج‌ازحزب تشکیل

رامبد : در حسن نیت پرفسور شکی نیست ، اما سخنان ایشان را خوش خدمتان تحریف کرده‌اند !

شده بود معهذا مورد اعتراض پرفسور قرار نگرفت و عدل دیشب در گفتگوئی با اطلاعات گفت که او تشکیل جلسات عادی فراکسیون را خارج‌ازمحل حزب منع نکرده بلکه منظور او این بوده است که فراکسیون جلسات مهم خود را درحزب و باحضور او تشکیل دهد.

چنین بنظر میرسدکه‌درجلسه دیروز فراکسیون دستورالعمل پرفسور عدل در هرحال موضوع بحث عمده‌ای بوده‌است و فراکسیون بااتخاذ یک طرز تلقی بی‌تفاوت نسبت‌به‌این دستورالعمل‌تصمیم گرفت چنین وانمود کند که روی سخن عدل اصولا فراکسیون نبوده.

* تحریف سخنان عدل

بدنبال جلسه دیروز فراکسیون، هلاکورامبدلیدر آن دریک گفتگوی تلفنی بااطلاعات ازآنچه عدل درقالب دستورالعمل حزبی عنوان کرده بود تجلیل‌کرد اما درعین حال اظهار عقیده نمود که سخنان عدل را اطرافیان او تحریف کرده‌اند.

رامبد گفت نظریات پرفسور حاکی از حسن‌نیت و علاقمندی ایشان به‌نیاز

پرفسور عدل : آنچه ابراز شده زائیده افکار شخصی خود من بوده است ، حتی دستورالعمل را شخصا نوشته‌ام.

و لزوم ایجاد همکاری بیشتر میان ارکان حزب و رعایت انضباط حزبی بوده که هریک از ارکان حزبی برطبق اساسنامه حزب و حدود اختیارات به وظایف خود عمل کنند و این همان چیزی است که کلیه‌همکاران‌حزبی میبایستی‌رعایت‌نمایند.

رامبد گفت معذالک او معتقد است عده‌ای‌درحزب‌مردم‌درلباس «خوش‌خدمتی» به عدل و با«تحریف» اظهارات ایشان موجبات دلسردی و تفرقه میان اعضاء حزب را فراهم آورده‌اند. «که چهره های آنان شناخته شده است.»

رامبد فاش کرد درهرحال برای روشن شدن موضوع و جلوگیری از توسعه این تفرقه اندازیها، فراکسیون پارلمانی فردا جلسه‌ای با حضور عدل خواهد داشت تامسئله را بررسی کند.

درهمین‌حال‌و علیرغم واکنش بی‌تفاوت فراکسیون پارلمانی حزب مردم نسبت به دستورالعمل چهارماده‌ای، پرفسور عدل دیشب درمقام‌دفاع‌مجددا از دستورالعمل مورد بحث برآمد و تاکید کرد آنچه او اظهار کرده و انتشار یافته حاصل اندیشه شخص او بوده و باقلم خود او برشته تحریر درآمده است.

در سال آینده :

کارگران ایران سرشماری‌میشوند

امیرقاسم معینی

وزیر کار و امور اجتماعی اعلام داشت‌سال آینده کارگران ایران سرشماری خواهند شد.

تاپایان برنامه پنجم درشهر هائی که ۲۵۰۰۰ نفر جمعیت دارند مراکز کاریابی ایجاد می شود و ۲۰۰ هزار نفر کارگر ماهر وارد بازار کار خواهند شد.

مهندس امیرقاسم‌معینی وزیر کارکه دیروز دردانشگاه‌پدافند ملی‌درجمع دانشجویان سخن‌می گفت پس‌از اشاره به قطعنامه خط مشی جهانی‌توسعه‌وپیشرفت سازمان ملل‌متحد به بررسی برنامه پنجم‌عمرانی‌و نقش‌وزارت کاردراجرای‌این‌برنامه پرداخت و گفت :

برنامه پنجم عمرانی که بطور دقیق از الزامات انقلاب شاه و ملت متاثر است ضمن آنکه مبشر و منادی رفاه اجتماعی و شرکت موثر احاد مردم دربرنامه های توسعه و پیشرفت جامعه میباشد با توصیه های استراتژی دهه دوم توسعه نیز کاملا انطباق دارد.

سعی‌وتلاش پنجسال آینده ادامه و مکمل تلاشهای انسانی دهسال گذشته جامعه ایرانی است و موید احترامی است‌که شخص شاهنشاه اریامهر برای سازمان ملل‌متحدو هدفهای‌آن قائلند

وی‌سپس درموردوزارت کار گفت :

بدون تردید اصول‌و سیاست هائی‌که این وزارتخانه درآینده به تحقق انها تعهد خواهد کرد متاثر و درارتباط باگذشته و مقتضیات حال است وزارت کار و امور اجتماعی درده سال اخیر درزمینه های اقتصادکار و نیروی انسانی و اجتماعی توسعه‌زایافته و وظایف‌متنوعی را درحفظ و حراست نیروی انسانی کشور برعهده گرفته است. خصوصیات این دوره آنستکه پابپای توسعه اقتصادی جامعه به اهمیت و مقام اشتغال و آموزش‌حرفه‌ای و شناسائی خصوصیات نیروی انسانی و لزوم افزایش درآمد کارگران پی‌برده است. رشد و توسعه کم‌نظیر اقتصادی در دهه اخیر لزوم‌توجه به مطالب یادشده را بیشتر از گذشته عیان کرده است زیراجامعیت و یکپارچگی‌ملی‌واستحکام مبانی دموکراسی اجتماعی که از رهنمود های انقلاب ملی ایران است ایجاب میکندکه‌از حاصل و نتایج این رشد و توسعه همه احاد مردم به نحوعادلانه بهرمند شوندو این چیزی‌نیست که بخودی خود و بدون یک برنامه جامع و کامل ـ بعنوان نتیجه فرعی توسعه اقتصادی جامعه عمل بیوشد. گوآنکه وضع بیکاری و کم‌کاری در کشورایران‌مشابه باوضع‌بیکاری و کم‌کاری درپسیاری از ممالک درحال رشد نیست‌اماگر قرار باشد که آهنگ رشد اقتصادی حفظ شود و قوه و خرید متناسب باآن بالا رود و از این رهگذر توسعه اقتصادی بارکود روبرو نشود سیاست اشتغال و تربیت حرفه‌ای کارگران و توزیع‌عادلانه‌درآمدها بایدبعنوان جزء اساسی سیاست اقتصادی و اجتماعی دولت ملحوظ گردد. برپایه همین فکر دولت اصول برنامه‌جهانی اشتغال راپذیرفت و بهمان دلیل هیئتی از دفتر بین‌المللی کار بایران آمدند و باهمکاری سازمان برنامه و وزارت کار و امور اجتماعی و سایر دستگاه‌های دولتی وبخش خصوصی قالبیک سیاست‌موثر اشتغال را در ارتباط باهدفهای عمده برنامه‌عرانی پنجم ریختند. چنانکه میدانیم‌حالاهدف اشتغال مهمترین هدف برنامه عمرانی پنجم است که بموجب ان طی یکدوره برنامه ۱۴۰۰٫۰۰۰ شغل تازه‌بوجود خواهدامد وچهارصد هزار شغل از مشاغل غیر مولد موجود به مشاغل مولد تبدیل خواهد شد. شاید در ظاهر امر قدر مساله انطور که لیاقت آنست معلوم نباشد اما باختصار میتوان گفت که اگر هدف اشتغال برنامه به تحقق پیوندد تجارب بدست آمده در راه وصول به مقاصد دهه دوم‌توسعه (سال های ۱۹۷۱ ـ ۱۹۸۰)هم‌بوسیله‌سازمان‌ملل‌متحد میتواند مورد استفاده واقع شود و هم بوسیله دولت های عضو این سازمان. درباره اهمیت هدفهای اشتغال و اجتماعی برنامه پنجم عمرانی همین قدر کافی است که گفته شود که‌همه‌آنها ملهم ازتعالیم خردمندانه‌شاهنشاه آریامهربوده و معظمله درنطق تاریخی که دراجلاسیه امسال کنفرانس بین‌المللی کار ایراد فرمودند منطقی تائید و تاکید فرمودند.

سرشماری کارگران ایران

حل ببینیم بر پایه مسولیت ها و وظایف بزرگ وزارت کارو امور اجتماعی‌چه‌گام هائی باید برداشته شود. شناختن اوضاع و احوال کارگران وافرادی که در آینده بکار مشغول خواهند شد ازاهمیت زیادی برخوردار است.

در سال آینده از همه‌کارگاه ها که کارگران آنها از یک‌نفر تجاوزکندسرشماری خواهد شد. این سرشماری همه خصوصیات کارگاه ها و شرایط کار را روشن خواهد کرد وبا اطلاعات بدست آمده برای هر منطقه از کشور یک شناسنامه کارگاهی تهیه خواهد شدکه‌بمرور باتوجه به توسعه اقتصادی تکمیل می گردد.

بعلاوه در دوره برنامه بطور فصلی از کارگاه ها و خانوارها بطور نمونه‌ای آمارگیری خواهد شد و خصوصیات اشتغال و بیکاری بدست خواهد آمد. از نتایج سرشماری کارگاهی که هدف های رفاه و حمایت های اجتماعی داشت برای برگزیدن یک سیاست معقول اجتماعی استفاده خواهد شد.

مراکز کاریابی

تا پایان برنامه در همه شهر هائی که بیش‌از ۲۵۰۰۰ نفر جمعیت دارند مراکز کاریابی تاسیس‌خواهدگردیدو کارفرمایان دولتی و غیر دولتی ملزم‌خواهند شد که اشتغال و بیکار شدن کارگران خود را باطلاع این مراکز برسانند.با همکاری‌سازمان برنامه و دستگاه های اجرائی طرح هاقرار گذارده خواهدشد که مانند رویه‌فعلی ولی بامقیاس وسیع تر و کیفیتی کامل ترموعد اجرا و پایان هر طرح را لااقل سه ماه قبل از آن به وزارت کارومور اجتماعی‌اطلاع دهند و صورتی از افراد مورد نیاز طرح ها را با درجه تخصص و مهارتی که باید داشته باشندو همچنین صورتی از کارگران را که بیکار خواهند شد با ذکر درجات تخصص آنها در مواعد مقرر باین وزارتخانه ارسال دارند کمیته اشتغال در استان ها تقویت و در فرمانداری های کل وحتی بخشداری‌ها تشکیل خواهند شد.

آموزش حرفه‌ای کارگران جزء اساسی سیاست اشتغال مولد است بطوری که میدانیم مسئولیت تعلیم‌حرفه‌ای کارگران و بزرگسالان برعهده وزارت‌کار و امور اجتماعی گذارده شده است.

وزارت کار دومسئولیت دارد یکی مسئولیت اجتماعی است‌در قبال کسانی که از روستا ها به شهر ها روی می‌آورند وکسانی که دوره های آموزش عمومی را ناتمام‌می‌گذارند و بطور کلی درقبال همه افرادی که بدلیل نداشتن مهارت حرفه‌ای قادربه یافتن شغل مناسبی نیستند و دیگری مسئولیتی است که به موجب قانون‌کارآموزی صندوق کارآموزی موظف بهمکاری با صنایع مشمول قانون است تا درنتیجه آن در جوار کارخانه ها مراکز حرفه‌ای تاسیس‌شود و یا برحسب‌اقتضاء برنامه‌های خاص آموزشی‌در این کارگاه‌ها نهیه و اجرا شود در این‌مرحله کارفرمایان موظفند باکارگرانی که قصد استخدام آنان‌را دارند بروفق قانون قرارداد کارآموزی به‌بندند و با همکاری صندوق به آموزش آنان همت گمارند.

در طول مدت برنامه عمرانی پنجم لااقل ۲۰۰۰۰۰نفر از این راه باید کسب مهارت کنند. وزارت کارومور اجتماعی‌تعداد مراکز حرفه‌ای خود را تا ۳۶ مرکز افزایش خواهد داد و کسانی که سالیانه دراین مراکز تربیت خواهند شد به ۱۵٫۰۰۰ نفر بالغ خواهد گردید. برای تدریس درمراکز حرفه‌ای‌وزارت کار و امور اجتماعی ومراکز آموزش حرفه‌ای کارگاه ها تربیت مربی اولویت و اهمیت خاصی را حائز است مطالعاتی در جهت تاسیس یک انستیتو تربیت مربی بعمل‌می‌آید و امید میرود که درسال آینده مقدمات تاسیس این انستیتو فراهم‌شود.

شیراز میتواند باتمام کشورهای جهان تماس بگیرد

در مراسمی با حضور آقای حمیدرهنما وزیر اطلاعات و منوچهربیروز استاندار فارس‌دستگاه تلکس اداره‌کل اطلاعات استان فارس افتتاح شد.

حمید رهنما وزیر اطلاعات که باتفاق پورشالچی‌و انواری‌معاونان آن وزارتخانه به استان فارس عزیمت کرده بود به تهران‌مراجعت کرد.

قبل از مراجعت وزیر اطلاعات باتفاق معاونان این وزارتخانه‌در یک مصاحبه مطبوعاتی که با حضور مدیران جراید محلی، نمایندگان مطبوعات‌مرکز و روسای روابط عمومی سازمان های‌مختلف استان فارس تشکیل شد شرکت کرد و با اشاره به وظایف‌ارشدی وزارت اطلاعات و برنامه های آینده این وزارتخانه گفت «نصب دستگاه تلکس از طرف وزارت اطلاعات (خبرگزاری پارس) در اداره کل اطلاعات استان فارس یکی از قدمهایی بود کمحسب‌الامر شاهنشاه آریامهر و با کمک‌دولت برای تعمیم و گسترش وسایل ارتباط جمعی در کشور برداشته شده است. تا نظیر تهران همه استانها بتدریج بتوانند در جریان وقایع مهم مملکت قرار گیرند.»

ارتباط

آقای رهنما افزود با نصب این دستگاه هم‌اکنون شیراز میتواند پابپای تهران با کلیه کشورهای جهان و وسیل ارتباط جمعی‌آنها ارتباط برقرار کند و خبری را که درهریک ازشهرهای بزرگ دنیا انتشار میابد با فاصله زمانی‌بسیار کوتاه دریافت دارد و دراختیار وسایل ارتباط جمعی استان فارس قرار دهد.

آقای رهنما با اشاره به نوع ارتباط و فرهنگ دوران ساسانیان گفت هر ایرانی باید طوری‌تعلیم وتربیت یابد که از کلیه مسائل مطلع و آگاه باشد و این کار بر عهده وسایل ارتباط جمعی نظیر روزنامه، رادیووتلویزیون است.

وزیر اطلاعات گفت شهری به بزرگی شیراز با ۳۰۰ هزار تن جمعیت باید ازمطبوعاتی‌برخوردار شود که از نظر کیفی و کمی در شان کشور ما باشد.

شهرداری در ۷ نقطه تهران گل‌می‌فروشد

درایام‌عید پارکهای شهرداری گل‌خواهند فروخت، کلخانه هفت‌پارك درشمال‌تهران بدین منظور اختصاص‌داده‌شد. تصمیم شهرداری دراین مورد دیشب بوسیله‌قائم‌مقام شهردار در انجمن‌شهر اعلام‌گردید.

در جلسه‌دیشب انجمن‌شهر تهران مسئله‌پرداخت‌اضافه‌کار رانندگان شهرداری وپیشنهاد خرید سی‌اتومبیل جیپ‌وایجاد یك‌مجتمع ورزشی، فرهنگی مطرح وبتصویب رسید. جلسه بریاست آقای نادرخانی وبا شرکت‌قائم‌مقام‌شهرداری‌تشکیل شده بود.

نرخ اتوبوس در ایام عید

در آغاز اقای شهرخناهی پیرامون روزتاریخی سوم‌اسفند سخن‌گفت و پسرخانم طلعت سرابندی به‌مسئله نرخ‌گذاری اتوبوس هادرایام عید پرداخت وگفت: انجمن شهرهمه ساله، بامسئله افزایش نرخ اتوبوس های‌مسافربری روبرو میشود. او سپس‌درخواست کردکه‌دراین مورد اتفاق اصناف تصمیمات لازم‌را اتخاذ و اعلام نماید.

ناطق آنگاه موضوع فروش گل‌رابوسیله‌پارکهای‌شهرداری مطرح کردو اظهار داشت‌که گلخانه‌پارك شهر به‌نمایشگاه عکس مبدل شده، در حالیکه دراین‌مکان بایدگل فروخته شود ودرآمدآن عایدشهرداری گردد. قائم‌مقام‌شهرداری‌در سخ نمایندگان گفت در مورد نرخ اتوبوسها اگر لازم‌شود شهرداری اقدام خواهد کرد و معاون‌سازمان پارك شهرداری که‌در جلسه حضور داشت‌اعلام نمود که‌در ایام‌عید درهفت‌پارك شهرداری‌در شمال تهران‌گل فروخته خواهد شد.

آگهی مجمع عمومی فوق‌العاده شرکت سهامی‌پشم‌شیشه ایران (خاص)

مجمع‌عمومی فوق‌العاده این‌شرکت ساعت ۳ بعداز ظهر روز سه شنبه ۱۵ اسفند ماه ۱۳۵۱ درمحل‌کارخانه واقع درکیلومتر ۵ جاده قدیم‌کرج تشکیل میگردد. از کلیه سهامداران محترم دعوت میشود که شخصا یابوسیله وکیل ثابت‌الوکاله خود در مجمع‌مذکور حضور بهمرسانند.

دستور جلسه :

۱ـ باز خرید سهام ممتاز سازمان برنامه.
۲ـ تغییر بعضی از مواد اساسنامه.

شرکت سهامی پشم شیشه ایران «خاص»
آ ـ ۲۶۶۰۳ ۱ ـ ۲

(اطلاعیه)

بموجب این آگهی باطلاع عموم میرساند که باستنادماده ۶۰ قانون امور گمرکی مصوب ۳۰ خرداد ۱۳۵۰ جدول تعرفه گمرکی براساس فهرست طبقه‌بندی (نمانکلاتور بروکسل) با در نظر گرفتن آخرین اصلاحات مصوبه از طرف شورای همکاری گمرکی تااین تاریخ براساس مادتین ۵۵ و ۵۶ قانون امورگمرکی فوق بچاپ رسیده وازاول‌سال ۱۳۵۲ بموقع‌اجرا گذارده خواهد شد کسانیکه مایل به استفاده از جدول تعرفه بروکسل باشند می‌توانند از تاریخ ۱۵ اسفند سال جاری به گمرک واقع در خیابان داور مراجعه نمایند. م الف ۱۸۴۴۶

اداره کل‌گمرک

آ ـ ۸۶۸۸۴

آگهی تغییر نشانی شرکت فارم‌کمیکالز (سهامی خاص)

برابر صورت جلسه هیئت مدیره شرکت فارم کمیکالز «سهامی خاص» مورخ ۱۰٫۱۱٫۱۳۵۱ مرکز شرکت از محل سابق به تهران ـ خیابان پهلوی نبش میرهادی‌ـ ساختمان زندیه طبقه چهارم انتقال یافت.

م‌الف ۴۸۱۹۳

رئیس اداره ثبت شرکت‌ها ومالکیت صنعتی ـ مهدی‌نراقی

آ ـ ۸۶۷۸۶

مسابقات هنری ناحیه ۲

مهدی جاودانی — مهران واحدی — رحمت‌الله جامعی — گودرز سرودی — هیروز جزنی

در مسابقه های هنری‌ناحیه ۲آموزش و پرورش تهران دبیرستان حوارزمی شماره ۱ (پسران) در ۵ رشته به این شرح اول شد :

ارك : گودرز گرمرودی ـ گیتاراسپانیولی: مهران‌واحدی ـ فلوت : مهدی جودانی ـ مقاله نویسی:رحمت‌الله جامعی‌ـ کنده کاری : فیروزجزنی و علیرضا حسین‌نیا

ضمنا مسئولیت امورتربیتی این دبیرستان را آقای‌شاهرخ فولاد وند برعهده‌دارند.

بزرگترین جایزهٔ تاریخ اعانهٔ ملی
چهارشنبه همین هفته اعلام میشود

ازشایعات تا واقعیت
چراگوگوش بستری است
چه نقشه‌ای طرح شده بود تااین دخترهنرمند برای همیشه از صحنه کنار ودو پای چه‌کسانی درمیانست.
تمام وقایع پشت پرده را
امروز در «جوانان» بخوانید

خبرهای تلفنی شهرستانها

مناطق پژوهشی برای دانشجویان

تبریز ـ مهندس ملك‌قاسمی مدیر کل کشاورزی آذربایجان شرقی اعلام داشت به موجب طرحی که وسیله اداره کل کشاورزی استان بموقع اجرا گذاشته خواهد شد تابستان آینده در نقاط مختلف آذربایجان مناطقی برای پژوهش دانشجویان رشته‌های گیاه پزشکی و دامپروری دانشکده کشاورزی دانشگاه تبریز اختصاص می‌یابد.

وی افزود افزایش باران‌در اوضاع طبیعی کشاورزی و دامپروری آذربایجان موثر بوده است.

گشایش کلاس کاراته

کرمان ـ بمنظور آشنائی به هدف نیروی پایداری، کلاسی با شرکت چهل نفر از روسای شرکت های‌تعاونی و روستائی حوزه استان کرمان، در شهر کرمان دایر شد.

شرکت کنندگان در کلاس، طی ۱۵ روز با فنون ورزش جودو و کاراته آشنا خواهند شد.

تصویب بودجه شهرداری

شیراز ـ انجمن شهرشیراز، بودجه سال ۵۲شهرداری این شهر را به مبلغ دویست میلیون‌و نهصدوپنجاه‌و شش هزارو چهارصدو نودو سه ریال، تصویب کرد.

همچنین در جلسه انجمن شهر شیراز، طرح سازمان جدید شهرداری تصویب‌شد. در سازمان جدید، شهردار شیراز دارای پنج معاون می شود و نواحی چهارگانه شهرداری، به‌نواحی ششگانه تبدیل می گردد.

عابر زیر قطار ماند ومرد

اندیمشک ـ بعد از ظهر دیروز قطاربارباری خط‌اهواز ـ اندیمشک در نیم ایستگاه «معدن شن» نزدیک‌اندیمشک باعابر مجهول الهویه‌ای که در روی ریلها حرکت میکرد برخورد کرد و او را کشت. بعلت توقف اجباری قطار باری در این محل، حرکت قطار مسافری نیز با تاخیر صورت گرفت.

جعل امضای استاندار و فرماندار وذیحساب مازندران

ساری ـ کارمندروزمزدطرح و برنامه‌ریزی استانداری مازندران، با جعل امضای آقای مهندس شیبانی استاندار مازندران، فرماندار ساری و ذیحساب استانداری مبلغ ششصد هزار ریال از صندوق طرح و برنامه‌ریزی، برداشت کرد.

وی که «مطیعی» نام دارد، از طرف مقامات انتظامی و قضایی ساری، بازداشت‌شده و پرونده وی تحت رسیدگی قرار گرفته است.

قالی کرمان‌ارزان‌شد

کرمان ـ با کاهش ارزش دلار، قالی کرمان، بیست درصد ارزان شد.

بازرگانان‌صادر کننده‌قالی کرمان، بعلت بی‌ثباتی‌ارزش دلار، از صدور فرش، به خارج خودداری میکنند.

انتقاد شهردار از وضع برزن‌ها

مشهد ـ شهردار مشهددر یك جلسه مشترك کارکنان شهرداری از وضع برزن‌های شهرداری انتقاد کرد و گفت چنانچه مسئولان مربوطه وظایف خود را بدقت انجام ندهند تحت‌تعقیب قانونی‌قرار خواهند گرفت.

شهردار مشهد طی سخنان خود گفت درحال حاضروضع نظافت کوچه‌هاومعابر عمومی رضایت‌بخش نیست.

وی در این جلسه چندتن‌از مهندسین آموزش دیده در امور شهری را برای نظارت در حسن‌جریان کار برزن ها معرفی کرد.

بلواری در حریم زاینده‌رود

اصفهان ـ در نوزدهمین جلسه انجمن شهر اصفهان تصمیم گرفته شد از حریم رودخانه‌زاینده‌رود برای‌ایجاد بلواری در غرب پل «مارنان» استفاده شود.

در این‌جلسه لایحه‌دریافت ۲۰ میلیون ریال وام بدون بهره از یکی از بانك ها بمنظوراجرای‌ساختمان امتداد خیابان آستانداری به سمت شمال و همچنین مناقصه ساختمان دوپل تازه بر روی زاینده‌رود در امتداد خیابان آذرو غرب پل‌مارنان‌بتصویب رسید.

گواهینامه‌های خارجی

با امتحان آئیننامه و شهر بدیل به گواهینامه ایرانی میشود

خارجیان مقیم‌ایران وایرانیانی که گواهینامه‌رانندگی از کشور های خارج دریافت داشته‌اند برای دریافت گواهینامه ایرانی باید درامتحان آئیننامه و شهر شرکت جویند و درصورتی که دراین آزمایشات موفق شوند، به آنان گواهینامه ایرانی داده خواهد شد.

این قانون شامل افرادی می شود که مدت اعتبار گواهینامه خارجی‌شان منقضی شده باشد وافرادی‌که‌مدت اعتبارگواهینامه خارجی آنان منقضی نشده باشد میتوانند کماکان با تسلیم مدارک مورد نیاز اداره صدور گواهینامه بدون شرکت در آزمایشات آئین‌نامه و شهر گواهینامه خود را تبدیل نمایند.

طبق گزارش خبرنگار ما ایرانیان مقیم خارج از کشور که مدت اعتبار گواهینامه آنها پایان یافته برای تمدید آن میتوانند از همان کشوری که مقیم‌هستند اقدام کنند به این ترتیب که ایرانیان مقیم خارج مدارک خود را به کنسولگری کشوری‌که‌درآن سکونت دارند تحویل میدهند و این مدارک‌به اداره صدور گواهینامه ایران ارسال میشود.

دراین‌اداره صدور گواهینامه برای متقاضی‌گواهینامه جدیدی صادر میکند وآنرابه کنسولگری ارسال میدارد که اثر انگشت متقاضی درپشت گواهینامه در اداره کنسولگری همان کشور خارجی ثبت میشود.

بقرار اطلاع برای تمدید گواهینامه‌های اعتباردارخارجی به ایرانی مدتی تعیین نشده است. زیرا درگذشته برای‌تبدیل گواهینامه خارجی به ایرانی می‌بایست متقاضی قبل از ۶ ماه سکونت درایران اقدام به تمدید گواهینامه میکرد.

در اوائل سال آینده

خانه‌پزشکان در تهران ساخته میشود

مذاکراتی‌اخیرا پیرامون‌احداث خانه پزشکان در سازمان نظام پزشکی انجام گرفت و طی جلسه‌ای در باره کیفیت فنی و مشخصات کلی این ساختمان تبادل نظر همه جانبه‌ای بعمل آمد.

طرح ساختمان خانه پزشکان توسط اداره مهندسی شرکت ملی نفت ایران تهیه گردیده است و هزینه‌ای نزدیک به ۱۴ میلیون تومان به این منظور اختصاص یافته.

خانه پزشکان ایران که از اوائل‌سال‌آینده‌عملیات‌ساختمانی آن آغاز میگردد در زمینی بمساحت ۱۰ هزار مترمربع‌حوالی میدان شهیاد احداث خواهد شد و پس از اتمام، بصورت یک مجمع علمی و کلوب اختصاصی کانون پژوهشهای طبی در می‌آید.

کلیه پزشکان مقیم تهران و اعضای نظام‌پزشکی با پرداخت مبلغی بین ۲ تا ۱۰ هزار تومان برحسب تمایل‌خود در ایجاد این ساختمان کمک خواهند نمود.

در خانه‌پزشکان علاوه‌برایجاد تالار اجتماعات، کتابخانه‌ای وسیع با ظرفیت قابل توجه و دفاتر جداگانه‌ای‌برای‌متخصصین رشته های مختلف پزشکی و سالن سینما نیز در نظر گرفته شده است.

قهرمان‌شانس

آقای هوشنگ بهارلو کارمند شرکت ملی نفت ایران ساکن تهران قهرمان شانس بلیط‌های اعانه ملی سری ۱۱۵۵ شد.

آقای بهارلو، که با بردن یکی از جوایز ۱۰ هزار تومانی در قرعه‌کشی قهرمان شانس شرکت کرده بود، ۲۵ هزار تومان پول نقد دیگر دریافت داشت و بدین ترتیب با خرید بلیط اعانه ملی، دو جایزه پیاپی جمعا بمبلغ ۳۵ هزار تومان بدست آورد.

امضای آقای نورالله گوهری درشماره‌دیروزاشتباها نورالدین چاپ شده بود که بدین وسیله تصحیح میشود

حراج ـ حراج
از امروز بمدت ۳ روز با تخفیف ۵۰ درصد در بوتیک تایو مقابل تالار رودکی ۴۳۱۵۰ از ۵٫۸ تا ۹ یکسره.

چشم
فیلم از آریی آوانسیان
بازیگران آرمان، مهتاج نجومی، جمشید مشایخی، پرویز پورحسینی، فیلمبردار نعمت حقیقی
تهیه با همکاری تلویزیون ملی ایران

آرام ترین و جنجالی ترین فیلم ایرانی فقط در
سینما کاپری
★ فیلم انتخابی ایران‌دراولین فستیوال بین‌المللی‌فیلم تهران
★ مدعو ششمین جشن هنر ★ مدعو فستیوال ونیز
★ مدعو هفته سینمای جدید در پاریس

دوکمدین محبوب سینما «چیچو وفرانکو» این بار برادران«ترینیتی»را دست انداخته وشاهکار کمدی وسترن خودرا بوجود آورده‌اند.
برنامه آینده گروه سینماهای
تاج ـ دیانا ـ مهتاب
ایفل ـ فردوسی

تلفن سرویس حوادث ۳۱۱۲۱۲

بزودی راننده حادثه تهران پارس در دادگاه جنائی محاکمه میشود

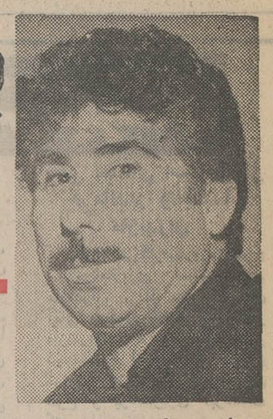

علی معرف (میرزاترکه)

پرونده علی معرف معروف به میرزاترکه راننده اتومبیلی کهبر اثر سرعت غیر مجاز و مستی، چندی قبل در خیابان تیرانداز تهران پارس‌باعث‌قتل شهرام‌رفیعی دانش‌آموز دبستان آبید شده بود از طرف آقای علیزاده بازپرس شعبه ۳۱ دادسرای تهران تکمیل شده که همراه بامتهم برای‌تعیین تکلیف تحویل دادگاه جنائی داده

جریان واقعه

ساعت یکبعد ازظهر روزیکشنبه ۱۵ بهمن ماه جاری هنگامی که شهرام رفیعی از منزلشان واقع در خیابان جمشید (۱۵۴) بیرون آمده بود که بمدرسه‌اش برود با اتومبیل شماره ۴۹۸۳۶ تهران سد تصادف کرد ، رانندگی این اتومبیل را علی معرف معروف به میرزا ترکه بعهده داشت حادثه بعلت سرعت بیش از حد ومستی وبی‌احتیاطی راننده روی داد.

پس از این حادثه میرزا ترکه توسط ماموران کلانتری تهران‌ـ پارس دستگیر شده با صدورقرار بازداشت زندانی گردید.

بازپرس شعبه۳۱ دادسرای‌تهران به‌این پرونده رسیدگی کرد و آنرا تکمیل نموده ، وبزودی آنراهمراه با متهم برای تعیین تکلیف بدادگاه جنائی ارسال خواهد کرد . تا متهم تحت محاکمه قرار گیرد.

شهرام رفیعی

خواهد شد . صبح امروز آقای علیزاده بخبرنگار ما گفت بزودی متهم در یکی از دادگاههای جنائی محاکمه خواهد شد.

مهندس مقاطعه کار و رئیس سابق یکی از بانکها مجدداً در دادگاه عالی جنائی محاکمه میشوند

بزودی محاکمه مهندس جمشید هاشمی نائینی و منصور یعقوب تهرانی در یکی از دادگاه های عالی جنائی تهران آغاز میشود.

ادعا نامه دادستان در مورد اتهام ایندو ، حاکی است که مهندس نائینی متهم است که پس از تاسیس یکشرکت مقاطعه‌کاری در تهران و شهرستان‌ها ، به استخدام رئیس شعبه‌یکی ازبانکها در شرکت مقاطعه‌کاری خود باوی تبانی میکند و چکهای بلامحلی صادر کرده و با جعل تضمین‌نامه بانکی حدود سه میلیون تومان‌پول از بانک و افراد مختلف‌وشرکت‌ها دریافت میکنند .

ولی پس از مدتی این ماجرا توسط ماموران‌پلیس‌و قضائی‌کشف شده و متهمین بازداشت میشوند.

پرونده متهمان برای تعیین تکلیف قانونی به شعبه ۵ دادگاه عالی جنائی تهران ارجاع‌شد، ومحاکمه این‌دو روزسی و یکم‌شهریور ماه سال جاری در دادگاه جنائی آغاز شد .

مهندس جمشید هاشمی نائینی‌در دادگاه منکر اتهامات وارده شد و گفت :

ـ من رسما از بانک اعتبارگرفتم و باکسی در این مورد تبانی نکرده‌ام .

منصور یعقوب تهرانی نیز ضمن رد اتهامات واردەدر دادگاه‌گفت :

ـ مهندس نائینی از روسای من اعتبار گرفته بود ، و کارمند بودن من در شرکت او دلیل تبانی ما نیست .

اعضاء دادگاه پس از اتمام دادرسی مهندس جمشید نائینی را به ۳ سال زندان و یعقوب تهرانی را به ۲ سال حبس محکوم‌کردند.

متهمین به رای صادره اعتراض نمودند و پرونده برای رسیدگی بیشتر به دیوانعالی کشور ارجاع شد.

دیوانعالی کشور پس از بررسی های لازم حکم دادگاه جنائی را نقض کرد.

ایندو بزودی برای تعیین تکلیف مجددا در یکی از دادگاههای‌عالی جنائی محاکمه خواهند شد.

انفجار تانکر گازمایع

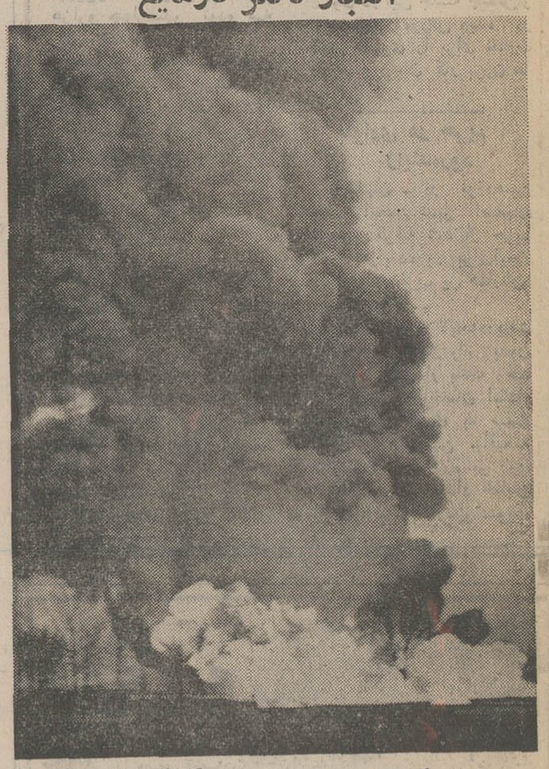

همانطور که دیروز نوشتیم، انفجاریک تانکر حامل گازمایع در مدخل شهر کرمانشاه باعث شد که سه شاهراه‌مهم این‌شهر بمدت چندساعت مسدود گردد. رانندگی این تانکر را که شماره آن ۱۴۱۲۳ میباشد علی‌مهاجری بعهده داشت که او و کمک راننده بدنبال این واقعه بسختی مجروح شدندوفعلا دربیمارستان معتضدی‌کرمانشاه بستری‌هستند.

انفجار هنگامی رویدادکه تانکر حامل گاز بعلت سرعت زیاد در میدان پهلوی کرمانشاه واژگون شد و یکی از شیر های گاز شکست . مسئولین شرکت پخش گاز که بلافاصله خود را بمحل رسانده بودند برای جلوگیری ازانفجار ، سایرشیر های تانکر را باز کردند امادر همین لحظه،اتومبیلی که دارای زنجیر یخشکن‌بود از کنارتانکر عبور کرد و جرقه های ناشی از برخورد یخشکن با اسفالت ، باعث انفجار و حریق شد .

عکس ، چند لحظه بعداز وقوع حادثه بوسیله خبرنگار عکاس اطلاعات در کرمانشاه برداشته شده است و جهنمی از دود و آتش که بدنبال این انفجار برپا شده ، بخوبی در عکس نمایان است.

چند مغازه و کارگاه نجاری درخمین سوخت

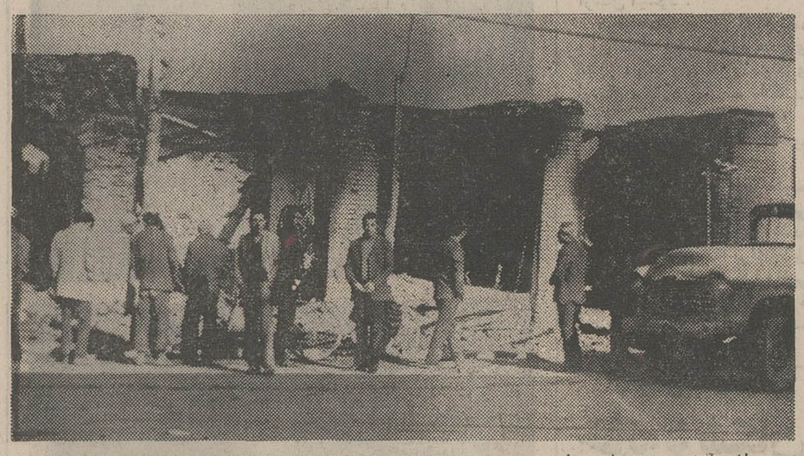

برائر آتش‌سوزی ناشی از شعله آتش بخاری یک مغازه و چند کارگاه نجاری در خیابان پهلوی«خمین»سوخت وخسارات فراوانی وارد گردید.

عکس مغازه وکارگاههای‌مذکور را پس از آتش‌سوزی نشان میدهد.

سرکارگر برق منطقه‌ای کشته‌شد

شیراز : اتومبیل شماره۱۹۴۶۵ شیراز براثندگی «مجید بافهم» در جاده‌فرودگاه شیراز باموتور سیکلت سواری بنام کاظم کار‌ـ اندیش سرکارگر برق منطقه‌ای شیراز تصادف کرد.

در این حادثه کاظم به شدت مجروح شد و پس‌ازانتقال‌به بیمارستان سعدی شیراز براثر ضربه شدید مغزی درگذشت.

مستاجر دزد ، دستگیر شد

دو روز پیش مردی بنام عباس یعقوبی به پاسگاه ژاندارمری هاشم‌آباد مراجعه کرد و اظهار داشت شخصی به نام‌قربانعلی حسنی که مستاجر منزل اومیباشد از غیبت او استفاده‌کرده و یکصد تومان پول نقدبهمراه یکدستگاه رادیوی وی را سرقت کرده‌است.

ماموران پاسگاه جریان را تحت تعقیب قرار دادند تا اینکه روز گذشته عباس باردیگر بپاسگاه مراجعه کرد و گفت مستاجر وی برای نقل‌و انتقال اسباب‌واثاثیه‌اش بمنزل مراجعه کرده است .

ماموران به محل مزبور رفتندر بازرسی از اتاق قربانعلی ۴۵ گرم شیره و نیز رادیوی مسروقه‌بدست آمد.

وی در پاسگاه ژاندارمری بجرم خود اعتراف کرد .

پرونده صبح امروز به دادسرای تهران ارسال شد .

حراج ریتس ادامه دارد

ریتس میدان فردوسی

کلاس برق فشار قوی

از کلیه کسانی که در کلاس تکنیسین برق فشار قوی کاخ دانش ثبت نام کرده‌اند خواهشمند است روز ۱۲ر۶ر۵۱ ساعت ۷ بعد از ظهر در محل کاخ دانش حضور بهمرسانند .

ضمنا علاقمندان میتوانند در این کلاس ثبت نام‌نمایند .

کاخ دانش ـ خیابان فرانسه ـ خیابان خارک شماره ۷۱

بزرگترین جایزهٔ تاریخ اعانهٔ ملّی

چهارشنبه همین هفته اعلام میشود

اینجا نقطه پایان است و نقطهٔ آغاز

تنظیم از: ابراهیم آبار

زنده باد شوهر اول !

با دو قهرمان این ماجرا خارج از دادگاه حمایت خانواده ملاقاتو گفتگو کردم. شرح زندگی عجیبشان را مینویسم تا شاید درس عبرتی باشد برای کسانی که بدون مطالعه پایان زندگی مشترک خود را فقط در طلاق‌میبینند:

ظاهر امر این زن و شوهر جاافتاده چنین نشان میداد که آنها سالهاست در جوار هم بخوبی و خوشی زندگی‌میکنند و عاشق یکدیگرند . اما اشرف‌الملوک رشته سخن را بدست گرفت و گفت :

چهارده ساله بودم که با شوهرم جعفرخان ازدواج‌کردم اما چون ماهردو جوان و بی‌تجربه بودیم از اختلافات کوچک مشکلات بزرگی بوجود میاوردیم. و بقول معروف از کاه ، کوهی میساختیم . چه رنجها و سختیها که نکشیدیم اما همیشه وجود یکدیگر را تحمل میکردیم تا اینکه سیزده سال قبل با وجود داشتن‌شش بچه ، جعفرخان عاشق یکزن بدکاره شد من هم از روی‌لجو لجبازی و به تحریک عده‌ای‌از آشنایان وبستگان بدخواه و حسود طلاق گرفتم . جعفرخان که روال زندگی را این چنین دید با آن زن ازدواج کرد من هم بعد از دوسال بخیال خود برای انتقام او با مردی که زن وبچه داشت و در حقیقت‌چشم به ثروت من داشت ازدواج کردم اما پس از دو سال‌زندگی نکبت‌بار فهمیدم که او درهیچ موردی با من توافق ندارد . بناچار از اوهم طلاق گرفتم‌اما بچه‌های نازنین من در خانه‌ای زندگی میکردند که یک زن هر جائی بزآن حکومت میکرد و ثروت جعفرخان را صرف عیاشی و خوشگذرانی خود میکرد.

سال گذشته شنیدم هوویه‌به سرطان مبتلا شده و پس از چندی نیز مرد . در یکی از روزهای بسیار سرد زمستان در حالی که دلم برای بچه‌هایم سخت تنگ شده بود زنگ‌در بصدا درآمد شوهر اولم را دیدم که دست در دست پسر کوچکم بسراغم آمده او مدتی بامن صحبت کرد و گفت بیا گذشته‌ها را فراموش کنیم و زندگی جدیدی را آغاز کنیم.

از خوشحالی در پوست نمی‌گنجیدم و باخود فکر کردم هیچ چیز بهتر از این نیست که در کنار بچه‌ها و شوهر زندگی کنم در این سالها به اندازه کافی رنج کشیده بودمو میدانستم که هیچ کس وهیچ چیز در زندگی نمی‌تواندخاطره اولین شوهر و بچه‌هارا در انسان زنده کند . در این چند سال که از خانه و کاشانه‌ام دور بوده‌ام به مسافرت نقاط مختلف دنیا رفتم از بهترین تفریحات وسرگرمی‌ها برخوردار بودم اما هیچکدام نمی‌توانست خاطره شیهائی که بچه‌هایمرا در آغوش میکشیدم از خاطرم محو کند . وحال حدا راشکر که زندگی بخوشی رامیگذرانم از این چند سال تجربه تلخ زندگی خود باین نتیجه رسیدم که پس از ازدواج نباید بحرف این و آن گوش یابااختلافات جزئی زندگی را بخود تلخ‌کرد این تجربه‌ایست که من از چند سال زندگی بی‌هدف خود پیدا کرده‌ام تا عقیده شما چه‌باشد!

تا چشم برهم بگذارید

دو سال و نیم میگذرد و شما

صاحب خانه میشوید

بانک بیمه بازرگانان

Bank Bimeh Bazarganan

با افتتاح حساب پس‌اندازدر

بانک بیمهٔ بازرگانان

برای خرید خانه

مطابق جدول زیر وام دریافت می‌کنید

مبلغ پس‌انداز	تاریخ دریافت وام	وام دریافتی	کل دریافتی شما وام باضافه موجودی
۵ هزار تومان	دو سال و نیم دیگر	۲۵ هزار تومان	۳۰ هزار تومان
۱۰ هزار تومان	دو سال و نیم دیگر	۵۰ هزار تومان	۶۰ هزار تومان
۲۰ هزار تومان	دو سال و نیم دیگر	۱۰۰ هزار تومان	۱۲۰ هزار تومان
۳۰ هزار تومان	دو سال و نیم دیگر	۱۵۰ هزار تومان	۱۸۰ هزار تومان
۴۰ هزار تومان	دو سال و نیم دیگر	۲۰۰ هزار تومان	۲۴۰ هزار تومان
۵۰ هزار تومان	دو سال و نیم دیگر	۲۵۰ هزار تومان	۳۰۰ هزار تومان
۶۰ هزار تومان	دو سال و نیم دیگر	۳۰۰ هزار تومان	۳۶۰ هزار تومان

سالها زود میگذرد ... تا چشم برهم بگذارید ، دوسال ونیم گذشته است .

راستی فکر کنید ... ، دوسال ونیم دیگر ، شما نمی‌توانید به خانه فعلی‌تان قانع باشید. بچه‌ها بزرگترشده‌اند وفضای‌بیشتری می‌خواهند ، زندگی شما روزبروز توسعه پیدا میکند وشما ، حتماً احتیاج دارید ، درخانه شخصی مناسب و راحتی زندگی کنید... وانگهی ، شما خوب میدانید که با تهیه خانه شخصی ، علاوه براینکه ازگرفتاریهای اجاره‌نشینی راحت میشوید، در حقیقت بهترین سرمایه‌گذاری را در راه تأمین آینده خود وفرزندانتان میکنید .

چگونه میتوانید تا دوسال ونیم دیگر ، صاحب خانه شوید ؟ پیشنهاد ما این است : هرچه زودتر ، دراولین فرصت ، پولهای اندکی را که درگوشه وکنار دارید یکجا جمع‌کنید و دربانک بیمه بازرگانان بگذارید .

پس‌انداز شما هرچه باشد ، ما دو سال ونیم دیگر ، ۵ برابر آنرا باضافه موجودی خودتان برای خرید یا ساختن یا تعویض یا نوسازی خانه ، بشرح جدول بشما پرداخت خواهیم کرد .

اداره مهندسی بانک بیمه بازرگانان

اداره مهندسی بانک بیمه بازرگانان همیشه درخدمت شماست . در اینجا ، مهندسین مجرب ما ، برایگان ، نقشه فنی وکامل ساختمان خانه را ، متناسب با بودجه و امکانات و شرایط شما در اختیارتان میگذارند . یا اگرقصد خرید خانه آماده دارید ، توصیه‌ها و راهنمائیهای فنی لازم دایاز هم برایگان دراختیار شما قرار میدهند تا معاملهٔ شما صددرصد سودآورباشد .

شما همیشه میتوانید به بانک بیمه بازرگانان متکی باشید وبا اطمینان بگوئید:

بانک من ، بانک بیمه بازرگانان

بانک فرزندان من ، ب . ب . بانک

از صبح چهارشنبه فقط در

سینما امپایر

عطش عشق یك مرد و یك‌زن در آستانه بلوغ...
رابطه وتماس آنها ... معجزه زندگی ومادرشدن‌و معمائی که هرگز کشف نشد ...

برای رزرو بلیط به‌گیشه سینما مراجعه‌فرمائید

خمیر ریش نیوآ
پوست صورت را نرم و
اصلاح را آسان میکند

مجالس ترحیم

بانهایت تاسف درگذشت شادروان مادر گرامی تیمسار سپهبد منصور افخمی رابخانواده‌افخمی تسلیت گفته شکیبائی بازماندگان را خواستاریم.

مجلس ترحیم زنانه و مردانه آن شادروان ازساعت ۱۳ تا ۱۵ روز سه‌شنبه یکم اسفند ماه درمسجد مجد برگزار خواهد شد.

ارتشبد غلامرضا ازهاری وبانو

بانک اعتبارات تعاونی و توزیع

با نهایت تاسف درگذشت شادروان **بانو هما افخمی** (افخم‌السلطنه) مادر گرامی خانم جناب‌آقای احمد افخمی معاون این بانک را باستحضار همکاران و دوستان میرساند. مجلس ترحیم آنمرحومه روز سه‌شنبه اول اسفند ازساعت ۱۳تا ۱۵ درمسجد مجد برگزار خواهد شد.

بدینوسیله باطلاع میرساند که با نهایت تاسف و تاثر خانم هماافخمی مادر بزرگ آقای مهندس اردشیر افخمی مدیر عامل شرکت ماپ دارفانی را وداع گفت.

سندیکای شرکتهای ساختمانی بخانواده محترم افخمی و سایر خانواده‌هائیکه داغ این مصیبت را تحمل میکنند تسلیت میگوید و از خداوند متعال خواستار است که روح پرفتوح آن فقیده سعیده را قرین رحمت فرماید وببازماندگان او صبر جمیل عطاء نماید. مجلس ختم آن مرحومه روز سه شنبه اول اسفند ماه جاری از ساعت ۱ الی ۳ بعد از ظهر در مسجد مجد منعقد خواهد بود.

سندیکای شرکتهای ساختمانی

سناتور ها و نمایندگان استان کرمان در مجلس‌شورای ملی باکمال تاسف و تاثر درگذشت شادروان **یدالله میرحسینی** دبیرکل بانک ایران‌و خاورمیانه و استاد مدرسه عالی‌ادبیات را صمیمانه به بازماندگان آن مرحوم تسلیت میگویند مجلس ترحیم مردانه از ساعت ۱۷ تا ۱۹ روز چهارشنبه ۲ر۱۲ر۵۱ در مسجد مجد و مجلس زنانه در همان ساعت در منزل شخصی واقع در خیابان فرح شمالی ـ تکش غربی کاشی ۱۵۹ منعقد خواهد بود.

سرلشگر میرجلالی ـ جلال الدین شادمان ـ عاطفه امیرابراهیمی ـامان الله اولیاء ـ ضیاء رضوی ـ احمد رئیسی ـ مظفر جندقی ـ محمد علی محدث‌زاده ـ نصرالله منتظری ـ علی اصغر مظهری.

با نهایت تاسف درگذشت نابهنگام شادروان آقای **یدالله میرحسینی** دبیرکل این بانک را باطلاع دوستان و همکاران آن مرحوم میرساند.

مجلس ختم مردانه روز چهارشنبه دوم اسفند از ساعت ۵ تا ۷ بعداز ظهر در مسجد مجد و مجلس ختم زنانه همان روز و ساعت در منزل آن مرحوم واقع در خیابان فرح شمالی خیابان تکش غربی شماره ۱۵۹ منعقد خواهد بود.

بانک ایران و خاورمیانه ـ
مدیرعامل محمدحسین وکیلی

بانهایت تاسف و تاثر درگذشت آقای **یدالله میرحسینی** استاد عالیقدر مدرسه عالی ادبیات و زبانهای خارجی را باطلاع میرساند مجلس ترحیم مردانه آن فقید سعید روز چهارشنبه دوم اسفند از ساعت ۱۷ الی ۱۹ در مسجد مجد و ختم زنانه در همان ساعت در منزل شخصی واقع در خیابان فرح شمالی ـ تکش غربی کاشی ۱۵۹ منعقد خواهد بود.

مدرسه عالی ادبیات و زبانهای خارجی

خانواده های میرحسینی ـ قزوینی ـ میلانی ـ توانا‌ـ الهی اسدی ـ عدل‌اسفندیاری ـ حسینی ـ حجازی ـ اصفهانی ـ حکیمیان ـ کاوه ـ بهارمست ـ رضوی ـ پژوه سیف ـ حکمت ـ گرامی ـ سرهنگ اسعدزاده ـسرهنگ مالکی ـ مهندس معین زاده.

باندوه فراوان ضایعه نابهنگام درگذشت شادروان یدالله میرحسینی را باطلاع خویشان و دوستان میرسانند. مجلس یادبود مردانه آن مرحوم چهارشنبه دوم اسفند ماه از ساعت ۱۷ الی ۱۹ در مسجد مجد و مجلس زنانه در همان ساعت در منزل شخصی واقع در خیابان فرح شمالی تکش غربی کاشی ۱۵۹ منعقد است.

کارمندان و کارکنان بانک ایران‌و خاورمیانه

با اندوه فراوان درگذشت همکار ارجمند و گرامی‌خود آقای **یدالله میرحسینی** را باطلاع میرسانند.

مجلس ختم آن مرحوم روز چهارشنبه دوم اسفند از ساعت ۵ تا ۷ بعداز ظهر در مسجد مجد و مجلس ختم زنانه همان روز و ساعت در منزل‌آن مرحوم واقع در خیابان فرح شمالی خیابان تکش غربی شماره ۱۵۹ منعقد خواهد بود.

۱ـ۲ آ ـ۸۶۸۶۶

بعموم همکاران بویژه بازماندگان آن مرحوم مصیبت وارده را تسلیت میدهیم.

بانهایت تاسف درگذشت همسر جناب‌آقای حاج کاظم رسولی را دربابل باطلاع میرساند. مجلس ترحیم مردانه و زنانه آن بانوی محترمه روز چهارشنبه دوم اسفند ماه ۵۱ از ساعت ۵تا۷ بعدازظهر درخانقاه صفی‌علیشاه برقرارمیباشد.

شرکت سهامی خاص جهان

بسمه تعالی

درگذشت بانوی علویه ملکه بهرامی والده آقای حاج حسین خان بهرامی و اخوان را که از بانوان نیکوکار خمین بوده‌اند باطلاع میرساند مجلس ترحیم روز چهارشنبه ۲ الی ۵ بعد از ظهر در خانقاه صفی علیشاه منعقداست.

حاج میرزا خلیل کمره‌ای

باکمال تاسف درگذشت **بانو ملکه بهرامی** والده برادران بهرامی را در خمین باطلاع دوستان و آشنایان میرساند مجلس ترحیم مردانه و زنانه آن مرحومه ساعت ۳ تا ۵ بعد از ظهر روز چهارشنبه ۲ اسفند ماه در خانقاه صفی‌علیشاه برگذار خواهد شد.

خانواده های : بهرامی ـ احمدی ـ وزیری ـ میرگلی ـ عزیزی ـ مشایخی ـ ناظمی ـ دالائی ـ کمره‌ای ـمحمدی ـ جلالی ـ افشار ـ میراحمدی ـ سرمدی ـ هاشمی ـ دارابی ـ تهرانچی ـ خسروی ـ صابری ـ نجفی ـ جعفری ـ رضائی ـ فکور ـ یساری ـ مختاری.

مصیبت وارده را بعموم بازماندگان آن مرحومه تسلیت میدهیم.

بانهایت تاثر و تالم فوت والده آقای حسن نظری مشاور محترم حقوقی شرکت را باستحضار میرساند. مجلس ترحیم فقیده سعیده روز چهارشنبه ۲ر۱۲ر۱۳۵۱ از ساعت ۳ الی ۵ بعدازظهر درمسجد مجد برگزار خواهد شد.

شرکت ساختمانی گنوس

با کمال تاسف و تاثر درگذشت شادروان **بانو عالیه** یاوری صبیه مرحوم حسین‌خان سردار معظم یاسمی والده بانو عزیزالملوک و آقایان علیقلی، محمدنبی، ابوالحسن، علی‌اصغر، محمدتقی و سرهنگ سیروس یاوری را در لیله عاشورای حسینی باطلاع خویشاوندان و دوستان وهمشهری های محترم کرمانشاهی میرساند.

مجلس تذکر مردانه و زنانه آن مرحوم از ساعت سه تا پنج بعداز ظهر روز سه‌شنبه اول اسفند ماه در خانقاه حضرت صفی‌علیشاه برگزار خواهد شد.

خانواده های : یاوری ، یاسمی ، رشید یاسمی ، دولتداد ، فزونی ، علوی‌فیلی ، جهانسوزشاهی ، جوانشیر ، جلیلی ، اعظم‌زنگنه ، زنگنه ، پالیزی ، ارجمند ، دولتشاهی ، علامه‌وحیدی ، حاجدائی ، قبادیان کلهر، فرهمند ، اعتضادی، سپهری زنگنه ، ظلی ، ابراهیمی زنگنه ، روان‌بخش زنگنه ، قبادی ، سنجابی ، فرهمند محسنی ، عظیمی ، سیدحسنی ، ناصری ، اجاق ، صالح‌اعظم ، شادمان ، فخر ، بورکان ، ربیع‌زاده ، یاسان ، ابوقداره ، یاراحمدی ، شریفی ، کیهانی، کهیاری ، منوچهری ، ایلخانی‌پور ، پاکروش، تیموری‌پورزنگنه، دادگری زنگنه ، خواجوی ، مدنی ، دانشور ، کشاورز ، پرواز ، موحدی ، نیکومنش ، صادقی ، کرباسی ، بانیانی ، اتفاق‌حمزه‌زاده.

بانهایت تاسف درگذشت بانو محترم قدیشا عضو فعال سازمان بانوان یهود ایران که یکی از بانوان نیکوکار و فعال جامعه ما بوده بسازمان بانوان یهود و به بازماندگان آن مرحومه تسلیت میگوید ـ مجلس ترحیمی بهمین مناسبت از ساعت ۳ تا ۵ بعد از ظهر روز سه‌شنبه اول اسفند ماه ۱۳۵۱ در کنیسای اتفاق واقع در خیابان آناتول فرانس منعقد میباشد.

انجمن کلیمیان تهران

التعزیة تورث‌الجنة

درگذشت شادروان مسعود طباطبائی را در اوان جوانی جهان فانی را وداع گفته و خاندان جلیل طباطبائی را که به شرافت حسب و سعادت نسب معروفند و به طیب اصل و پاکی نسل مشهور، متاثر ساخته است، باطلاع میرساند. مراسم سوگواری عصر سه‌شنبه در مسجد مجد منعقد است شرکت در مجلس تسلی بخش خاطر حزین بازماندگان و تسکین ضمیر محنت قرین آنان است.

محمد غروی

بانهایت تاسف درگذشت ناگهانی **آقای مسعود طباطبائی** رئیس اجرائی سابق پیکار با بیسوادی شهرستان کاشان را باطلاع میرساند. مجلس ترحیم مردانه و زنانه آن مرحوم از ساعت ۱۵ تا ۱۷ روز سه‌شنبه ۲۱ر۱۲ر۵۱ در مسجد مجد منعقد خواهد بود.

کمیته ملی پیکار با بیسوادی استان مرکز

با تاسف درگذشت ناگهانی **آقای مسعود طباطبائی** رئیس هیئت مدیره باشگاه ورزشی تاج کاشان را باطلاع میرساند. مجلس ختم آن فقید سعید روز سه‌شنبه ۱ر۱۲ر۵۱ ازساعت ۳ تا ۵ بعد از ظهر در مسجد مجد برگزار میشود.

سازمان ورزشی و فرهنگی تاج کاشان

خانواده های : شیبانی ، خسروانی ، محققی ، مهندس شیبانی ، امیرشاهی ، عراقی ، دکتر قیامی ، دکتر محققی ، ایزدی ، معارفی ، بلوریان ، فیلسوفی ، رباطی ، قیصری ، شیرازی ، آرین ، مهرپرور ، میرجوادی ، اعتمادی نـژاد ، حاج مخملیان ، اسماعیلی‌پور ، رضائی پورنظری ، بهرامی، ثابتقدم ، ظهیری ، گلی‌زاده ، شربتی ، فرهومند ، نوبخت ، حسینیان قمصری ، فاضل ، فدائی ، چاکری ، ، کاشانی ، محلوجی ، مهیاری ، جمال‌پرتو، هاشمی‌زاد، خدامی وصادقی

باکمال تاسف درگذشت ناگهانی جوان ناکام **سید مسعود طباطبائی** رئیس مبارزه با بیسوادی کاشان را باطلاع آشنایان و دوستان و بستگان میرسانند. مجلس ختم زنانه و مردانه آن‌مرحوم از ساعت ۳ تا ۵ بعدازظهرروزسه‌شنبه ۱ر۱۲ر۱۳۵۱ در مسجد مجد برگزار میشود.

خانواده های : طباطبائی ، توتونچی ، بروجردی ، یوسفی ، مفیدی ، وثوقی ، ریاحی ، علوی ، شکوه امیری ، ارباب زاده ، فتحی ، عامری ، اطمینان ، اصفهانیان ، ادیبی، کیهانیان ، صدوقی ، فیروزبخت ، امیرمظاهری ، قاسم‌زاده ، شام‌علی قاسمیه ،محمدزاده ، معزی، هاشمیان ، آزاده ، اصالت ، وزیرزاده ، امینی.

ضایعه ناگوار را بعموم افراد خانواده های عزادار بویژه بازماندگان آن مرحوم تسلیت میدهیم.

بانهایت تاسف و تاثر درگذشت شادروان **بانو سلطان توکلی (عاملی)** را باطلاع کلیه دوستان ،آشنایان و اقوام محترم میرساند. مجلس ترحیم زنانه و مردانه آن مرحومه از ساعت ۲ ونیم تا ٤ ونیم بعدازظهر روز سه‌شنبه ۱ر۱۲ر۵۱ درمسجد فخرالدوله واقع دردروازه شمیران اول خیابان فخرآباد منعقد خواهد بود.

علی‌اشرف عاملی. اکبر توکلی. فاطمه هاشمی. حمید عاملی. جلیل‌فاطمی. جلال هاشمی و خانواده‌های : عاملی. توکلی. طباطبائی مدنی. محققی. جزنی. فاطمی. مدنی. مدبرزاده. حائری. لاجوردی. فرهی. داوری. افصحی. معزی مدنی. معزی. اربابی. رحمانی. ملکی.

بعموم افراد خانواده‌های عزادار بویژه بازماندگان آن مرحومه مصیبت وارده را تسلیت میدهیم.

بمناسبت درگذشت شادروان بانو **حاجیه عفت یزدانی** صبیه مرحوم حاج میرزا ابوالقاسم یزدانی و همسر آقـای حاج کاظم رسولی (یزدی) و خاله آقایان دکتر محمود رسولی، مسعود رسولی، دکتر خسرو رسولی، که از بانوان نیکوکار بوده‌اند و در بابل اتفاق افتاده مجلس ترحیم مردانه و زنانه از ساعت ۵ تا ۷ بعداز ظهر روز چهارشنبه دوم اسفند مـاه ۵۱ در خانقاه صفی علیشاه برگزار میشود. شرکت‌دوستان و آشنایان و منسوبان موجب تسلی بازماندگان خواهد بود.

حاج محمد یزدانی ، مهدی یزدانی ، دکتر محمد باقر یزدانی ، حاج کاظم رسولی ، دکتر محمود رسولی ، مسعود رسولی ، دکتر خسرو رسولی ، حاج اصغر رسولی ، محمود معاونیان ، حاج حسن خلیلی ، محمود اردکانی ، احمد اردکانی ، عباسعلی منافی دامغانی ، عباس صلحی‌زاده ، سرهنگ جواد صلحی‌زاده ، دکتر صادق صلحی‌زاده ، حاج فتح‌الله ثنائی ، سید محمود فرهنگ ، سید علی میری ، دکتر سیروس ایزدی ، ابراهیم فیروزی ، دکتر احمد علیینی ،حاج نوید ، خسرو منافی ، مهدی سلمان‌زاده ، حاج محمدحسین اسدیان ، حاج محمود مرزام ، اصغر فاضلی ، محمد رادفر.

مصیبت وارده را بعموم بازماندگان آن مرحومه تسلیت میدهیم.

با اندوه فراوان درگذشت شادروان **بانو اشرف‌الملوک طاهری** مادر گرامی همکار ارجمند آقای یونس طاهری‌رئیس قسمت بودجه و طرح این شرکت را باطلاع میرساند.

مجلس ختم آن مرحومه‌روز چهارشنبه ۲ر۱۲ر۵۱ از ساعت ۱۳ تا ۱۵ در خانقاه صفی‌علیشاه برگزار خواهدشد.

شرکت برق منطقه‌ای تهران

خانواده های : طاهری ، ضیاءالعلمائی ، معینی‌شیرازی، زرین‌کلاه ، صاحب جمع ، جواهری ، صدرنیا ، عاطفـه ، مزلباش و خانواده های وابسته.

بانهایت تاسف و تاثر فوت شادروان **بانو اشرف‌الملوک‌طاهری** مادر ارجمند آقایان یونس طاهری. دکتر پرویز طاهری (ضیاءالعلمائی) و بانو اقدس طاهری (ضیاءالعلمائی) را باطلاع دوستان و آشنایان میرسانند.

مجلس ختم مردانه و زنانه از ساعت ۱۳ تا ۱۵ روز چهارشنبه دوم اسفند ماه در خانقاه حضرت صفی علیشاه برگزار خواهد شد

بفرزندان و سایر بازماندگان آن مرحومه مصیبت وارده را تسلیت میدهیم.

بانهایت تاسف و تاثر درگذشت همسر وپدرعزیزمان مرحوم **حاج سیدمحسن کاظمی** را باطلاع دوستان وآشنایان میرساند.

مجلس ختم مردانه و زنانه آن مرحوم روز سه شنبه اول اسفند ماه از ساعت ۱ تا ۳ بعدازظهر در خانقاه صفی علیشاه برگزار میگردد.

پروین کاظمی ، دکتر فریزز کاظمی ، نسرین بیرجندی، خانواده کاظمی و خانواده های وابسته

بدین وسیلـه فوت ناگهانـی آقای **حبیب‌اله خان احمدی** مهابادی را باطلاع دوستان و آشنایان و همشهریهای عزیز میرسانیم. مجلس ترحیم آن مرحوم روز سه‌شنبه اول اسفند ماه ۵۱ از ساعت ۳ تا ۵ بعد از ظهر در مسجد چهارسوق بزرگ بازار منعقد است.

حاج محمود احمدی. حسین احمدی. محمود خان نادری. تقی هاتفی.

بعموم بازماندگان آن مرحوم مصیبت وارده را تسلیت میدهیم.

در مسجد جامع ساری

با کمال تاسف فوت جانگداز **مهندس ابوالفضل بریمانی** نماینده سابق مجلس شورای ملی را به اطلاع دوستان و همشهریان و بستگان میرساند. مجلس ترحیم آن مرحوم در ساری مسجد جامع روز سه‌شنبه ۱ر۱۲ر۵۱ از ساعت ۲ الی ۵ بعداز ظهر برگزار می شود.

خانواده های : بریمانی ، عاصفی ، صفرعلی بیگلو، معتمدوزیری ، نصرتی ، ملکشاهی ، سعید زند ، امیرمقدم، خادمی ، غفاری ، طبری ، رادفر ، اتحاد ، آذری ، تاکامی، درختی ، نیک‌خواه ، پروین ، عظیمی.

با نهایت تاسف و تاثر درگذشت مرحومه مغفوره **بانو رخساره دولتی شانجانی** را باطلاع دوستان و آشنایان می رساند.

مجلس ترحیم روز سه‌شنبه ۱ر۱۲ر۵۱ ساعت ۳ تا ۵ بعداز ظهر در مسجد اعظم واقع در خیابان سرباز چهارراه امامی و ختم زنانه همان روز و ساعت در منزل خیابان‌سرباز کوچه فیضی پلاک ۱۲ منعقد می باشد.

خانواده های : دولتی ، مروتی ،دلبندی . ثروتی ، امیراصلانی ، توکلی ، متین‌کیا ، دنیاپیما ، عبداللهزاده ، هجری ، خرم ، هلالی ، ابدی ، آقاپور ، بیات ، آذری ، ابوالحسنی ، اسداللهزاده ، فاخری‌فر ، لفیف ، وطنیان ، بیزار ، کلامی.

مصیبت وارده را بعموم بازماندگان آن مرحومه تسلیت میدهیم.

با کمال تاسف و تاثر فوت شادروان **یحیی عتیقه‌چی** عضو عالیرتبه بازنشسته وزارت دارائی (دخانیات) را باطلاع بستگان‌و آشنایان میرساند. مجلس ختم‌آن‌مرحوم روز سه‌شنبه اول اسفند ماه از ساعت ۳ تا ۵ بعداز ظهر در مسجدنوریان سه‌راه زندان وختم زنانه در همانروز و ساعت در منزل آقای حاج‌اسدالله شمیرانی واقع در جاده قدیم شمیران خیابان تخت طاوس کوچه زمرد پلاک ۳٦ منعقد میباشد.

عزیزاله و کیومرث عتیقه‌چی . سرهنگ معینی . حسن احمدزاده . علی‌فرخ . دهخدا . حاج ناصر سهیلی . اصغر عراقی. حاج اسداله شمیرانی. حاج‌سیدجواد جوزی‌شمیرانی. حاج عبداله شمیرانی . حاج مصطفی شمیرانی . مرتضی شمیرانی.عباس شمیرانی. عباس اسلامیه. حاج محمد رستمی. حسن خرمدل . کاظم صادقی‌تبار . هادی پگاه . داودلاجوردی و خانواده های وابسته.

مصیبت وارده را بعموم بازماندگان آنمرحوم تسلیت میدهیم

بانهایت تاسف درگذشت **بانو رقیه توکلی** عمه آقای‌دکتر مختار تبریزی سرپرست کوی دانشگاه را باطلاع می‌رساند. مجلس ترحیم آن مرحومه از ساعت ۱۵ تا ۱۷ روز سه‌شنبه اول اسفند ۱۳۵۱ در مسجد سجاد منعقد خواهد بود.

دانشگاه تهران

باکمال تاثر و تاسف‌درگذشت شادروان **بانورقیه‌توکلی** عمه گرامی آقای‌دکتر مختار تبریزی دانشیار دانشکده علوم را باطلاع میرساند. مجلس ختم مردانه و زنانه آن مرحومه در روز سه‌شنبه اول اسفند ماه از ساعت ۱۵ تا ۱۷ در مسجد سجاد در خیابان شاه برگزار خواهد شد.

رئیس دانشکده علوم

باکمال تاثر و تاسف درگذشت شادروان **بانورقیه‌توکلی** عمه گرامی همکار ارجمند آقای دکتر مختار تبریزی راباطلاع میرساند مجلس ختم مردانه و زنانه آنمرحومه در روز سه‌شنبه اول اسفند ماه از ساعت ۱۵ تا ۱۷ در مسجد سجاد واقع در خیابان شاه برگزار خواهد شد.

گروه فیزیک دانشکده علوم

باتاثر و تاسف فراوان درگذشت شادروان **بانورقیه‌توکلی** عمه گرامی آقای دکتر مختار تبریزی همکار ارجمند و سرپرست کوی دانشگاه را باطلاع میرساند. مجلس ختم مردانه و زنانه آن مرحومه در روز سه‌شنبه اول اسفند ماه از ساعت ۱۵ تا ۱۷ در مسجد سجاد واقع در خیابان شاه برگزار خواهد شد.

مدیر امور دانشجوئی دانشگاه

باکمال تاسف درگذشت شادروان **بانو رقیه توکلی** عمه گرامی جناب آقای دکتر مختار تبریزی سرپرست‌کوی دانشگاه را ضمن ابراز عمیق ترین تاثرات و صمیمانه‌ترین همدردی ها نسبت به بازماندگان آن فقید سعید باطلاع دوستان و همکاران میرساند. مجلس ختم آن مرحومه از ساعت ۱۵ تا ۱۷ روز سه‌شنبه اول اسفند ماه در مسجد سجاد واقع در خیابان شاه برگزار خواهد شد.

کارمندان و کارکنان کوی دانشگاه تهران

باکمال تاثر درگذشت شادروان **بانو رقیه توکلی** مادر گرامی آقای مهندس رحیم توکلی و رفعت ـ عفت‌ورعنا ـ مرتضی ادیبی و عمه بانوان فاطمه ـ آصفه ـ عظیمه و آقایان دکتر مختار تبریزی ـ دکتر حسن حسن‌زاده ـ محمود حسن زاده را باطلاع خویشان و دوستان میرساند. مجلس ختم مردانه و زنانه آن مرحومه در روز سه‌شنبه اول اسفندماه از ساعت ۱۵ تا ۱۷ در مسجد سجاد واقع در خیابان شـاه برگزار خواهد شد.

خانواده های : زاهدی ـ راثی‌زاده ـ عقیلی ـ حبیب‌اله زاده ـ صباغی ـ صیادزاده ـ آزمین ـ داودی ـ نوبری ـ میهن‌خواه ـ کیا ـ فرادی‌ـرضازاده ـ رفیعی تبار ـسلیمانیان حسینی ـ حسن‌زاده ـ تبریزی ـ ادیبی ـ توکلی.

آ ـ۲٦۵۹۳

بعموم افراد خانواده های عزادار بویژه بازماندگان آن مرحومه تسلیت میگوئیم.

باکمال تاسف درگذشت **بانو فیروزه نظری** مادر گرامی آقای محمدنظری کارمند بازنشسته عالی‌رتبه شهرداری تهران را باستحضار دوستان میرساند. مجلس ختم مردانه و زنانه روز چهارشنبه ۲ اسفند ماه از ساعت ۳ تا ۵ بعدازظهر در مسجد مجد منعقد خواهد بود.

رئیس کانون بازنشستگان کشوری ـ سناتور دها

بانهایت تاثر و تاسف درگذشت **بانو فیروزه نظری** والده آقای حسن نظری و والده همسر آقای منوچهر کاویان جهرمی وکلای پایه یک دادگستری را باطلاع آقایان قضات و همکاران و بستگان آن مرحومه میرساند.

مجلس ترحیم فقیده سعیده از ساعت ۳ الی ۵ بعدازظهر روز چهارشنبه ۲ر۱۲ر۱۳۵۱ درمسجدمجدبرگزار خواهد شد.

رئیس کانون وکلاء دادگستری ـ جلالی‌نائینی

بانهایت تاسف و تاثر فوت مرحومه **فیروزه نظری** مادر گرامی آقای اسماعیل نظری کارمند حسابداری این ناحیه را باطلاع میرساند. مجلس ختم درروز چهارشنبه دوم اسفندماه ازساعت ۳ الی ۵ بعدازظهر درمسجد مجد منعقد میباشد.

رئیس اداره آموزش و پرورش ناحیه ٤ تهران ـ رهبر

باکمال تاسف درگذشت **بانو فیروزه نظری** مادر گرامی دوست ارجمند آقای محمدنظری را باطلاع سایر دوستان و همکاران میرسانیم.

مجلس ختم زنانه و مردانه چهارشنبه‌دوم اسفند ماه ۵۱ از ساعت‌سه‌تا پنج بعدازظهر درمسجد مجد منعقدخواهدبود.

دکتر پرویز اهور . سیدعلی مترجم‌مدنی . مهدی‌سهیلی. حسین‌مدنی . احمدزرین‌خامه . هوشنگ قیابی . امیرمختاری. ابراهیم‌بقائی . عباس‌افشار. محمدوارسته‌پور. فریدون جنیدی. علی‌اکبر خرمشاهی.

بانهایت تاثر و تاسف درگذشت شادروان **بانو فیروزه** نظری همسر آقای محمدابراهیم‌نظری و مادر آقایان : محمد. اسمعیل . حسن . حسین و بانوان‌فخراعظم . ایران. پوران. ماریا نظری را باستحضاردوستان و آشنایان میرسانیم. مجلس ترحیم مردانه وزنانه انمرحومه روز چهارشنبه دوم اسفند ماه از ساعت ۳ تا ۵ بعدازظهر درمسجد مجد برگزار خواهد شد.

خانواده‌های : نظری . حمیدزاده . تهرانچی . ایران‌نژاد. شادلو . کاویان . تاجنیا . نبوی‌فرهمند . حسینی . ضرابیان. شیخستانی . احساسی . پیری . مشتاقی.

۱ـ۲ آ ـ۲٦۷۰۹

بفرزندان و سایر بازماندگان آنمرحومه مصیبت وارده را تسلیت میدهیم.

باکمال تاثر و تاسف درگذشت مرحوم **یوسف بارمان** را باطلاع میرسانیم مجلس ختم آن مرحوم از ساعت ۳ الی ۵ بعدازظهر روز چهارشنبه دوم اسفند ماه ۵۱ درکنیسای ابریشمی واقع درخیابان‌کاخ‌شمالی کوچه لادن منعقدمیباشد.

خانواده‌های : بارمان . رینو . ربانی . نظریان . خرمیان. طبیب‌زاده . پوراتی . نیکفر . صفائی.

۱ـ۲ آ ـ۲٦٦۳۹

بعموم بازماندگان آنمرحوم مصیبت وارده را تسلیت میدهیم.

بانهایت تاسف‌درگذشت شادروان **بانوسکینةالسلطان‌سالک** والده آقایان حاج‌علی پاینده و حاج‌ابوالقاسم سالک وهمشیره حاج‌علی‌اصغر سالک رابااطلاع دوستان و آشنایان محترم میرساند. مجلس ختم مردانه روز سه‌شنبه ۱ر۱۲ر۵۱ از ساعت ۲ ونیم الی ۵ ونیم درمسجد جامع بازار و مجلس ختم‌زنانه‌همان‌روزوهمان ساعت درمنزل آقای حاج‌ابوالقاسم سالک واقع درخیابان شاهپور مقابل خیابان ارامنه کوچه‌حمام میرزاحسین‌خان پلاک ٦۳ برگزار میگردد.

خانواده‌های : پاینده . سالک . قاسمیه . آزادخانی. نجاران . محزونیان . پورشفیع . فهیم . وفائی . لشکری . میرعلی . اعتدال . درودیان . مدرسی . راستی.

مصیبت واردهرا بعموم بازماندگان آنمرحومه تسلیت میدهیم.

مجلس ترحیم بانوزینت‌خاتون درمسجد جامع زاویه‌زرند برقرار است.

مجالس وعظ وسوگواری

مجلس سوگواری

حسب‌المعمول از چهارشنبه هفدهم محرم یک دهه از هشت صبح تا یازده عزای خامس آل‌عبا در منزل حضرت آیت‌الله ثقفی دام‌ظله برقرار است.

الاحقر سیدحسن درودی

یادبود

مراسم شب‌هفت شادروان مهندس **محمدرضا رادپی** از ساعت سه الی چهارونیم بعدازظهر روز چهارشنبه ۲ر۱۲ر۵۱ درسالن سوگواری شماره ۳ بهشت‌زهرا برگزار خواهد شد.

ازطرف خانواده‌های عزادار ـ علیرضا رادپی

با عرض تشکر از مراحم خانواده های معظم ودوستان گرام بدین‌وسیله باستحضار میرساند مراسم یادبود چهلمین روز درگذشت شادروان **حسین محسنی سجادی** روز پنجشنبه سوم اسفند ازساعت ۳ تا ۷ بعداز ظهر در خیابان ویلا کوچه فردیس برگزار میشود.

حسین خاکباز

سپاسگزاری

از کلیه سروران عزیز آشنایان دوستان وبویژه کارکنان شرکت برق منطقه‌ای تهران و صنف ابزار فروشان که در مراسم تدفین و مجلس ترحیم شادروان **عباس حاجشریفی** شرکت یا بوسیله جراید و نامه و تلگراف ابراز همدردی فرموده‌اند سپاسگزاریم.

چنانچه بعلت تالمات روحی در عرض تشکر حضوری تاخیری رخ دهد پوزش می طلبیم

خانواده های : حاجشریفی ، رادنوش ، فولادفر ، سلیمی ، فولادی.

آ ـ۸٦۹۸۰

سپاس و اعتذار

از سروران گرامی و دوستانی که در مراسم تشییع جنازه ، تدفین و ترحیم و شب هفت مرحوم **سید محمدرحیمی** در بهشهر و رستمکلا حضور داشته و قدم رنجه فرموده و با ارسال تلگرام و درج آگهی در جرائد ابراز همدردی فرموده‌اند صمیمانه تشکر مینماید.چنانچه براثر تالمات روحی در عرض تشکر حضوری تاخیر گردید امید عفو داریم.

حاج سید ابوالحسن رحیمی ، سید ابوالفضل رحیمی ، دکتر سید عبدالوهاب رحیمی

آ ـ۸٦۵۲۸

سپاسگزاری

از کلیه سروران و دوستان و آشنایان عزیز چه در تهران و سایر شهرستان ها که بمناسبت درگذشت شادروان فقید سعید **غلامعلی شاه‌علی** حضورا و چه بوسیله تلگراف و درج در جراید و تشریف فرمائی به شهرستان محلات ومجلس ترحیم ابراز همدردی فرموده و سبب تسلی خاطر بازماندگان آن مرحوم شده‌اند بدین وسیله سپاسگزاری نموده سلامتی یکایک را از درگاه قادر متعال خواستار گردیده و اگر بعلت تالمات روحی قادر به تشکر حضوری نمی باشیم پوزش می طلبیم.

از طرف خانواده شاه‌علی و فامیل های وابسته : حاج سیف‌الله شاه‌علی

آ ـ ۲٦٦٤۹

تسلیت

سرکار خانم فروغ عتیقه‌چی

بانهایت تاثرو تاسف درگذشت شادروان یحیی عتیقه‌چی پدربزرگوارتان را تسلیت عرض نموده ، بقای عمر شما و مادر گرامی ، برادران و خواهران عزیزرااز ایزد متعال‌خواستاریم.

علی‌اکبر رستمی . محمد رستمی . محمود تاجفر . ایرج کاشفی . حسین میرزا رضا.

جناب آقای مهندس رادپی
معاونت محترم سازمان برنامه

مهندسین و کارکنان مهندسین مشاور اوربان مصیبت وارده را به جنابعالی و فامیل محترم صمیمانه تسلیت عرض می نمایند.

دکتر حسین محمود

جناب آقایان لطف‌الله ، عزت‌الله ،
سعید و مسعود حلیمی

درگذشت شادروان مایر حلیمی بزرگ خاندان حلیمی را بحضور شما و سایر افراد وابسته تسلیت میگوئیم.

شرکت سهامی خاص ترافیکو

دوست گرامی و ارجمندم جناب آقای علیرضا رادپی

با نهایت تاسف درگذشت شادروان محمدرضا رادپی را به جنابعالی و خانواده محترم تسلیت عرض مینمایم.

بوریس گیوپور

جناب‌آقای زندی ـ دبیرمحترم دبیرستان شهرآراء پسران

درگذشت پدر گرامیتان را صمیمانه تسلیت میگوئیم ، دراین سوک باآنجناب همدردیم.

دبیران . کارکنان . دانش‌آموزان دبیرستان شهرآراء پسران

کارکنان انستیتو خواربار و تغذیه ایران

بانهایت تاسف مصیبت وارده را به همکار محترم آقـای امیرسادات دربندی تسلیت میگویند.

باندوه فراوان درگذشت دردناک بانو بتول سمی‌زاده را ببانوان بدیع‌الزمان سمی دخت و مریم بیضائی و اقایان علیمحمد انوشا و دکتر جواد پیروزبخت و دکتر محمدحسین فرخ‌پارس تسلیت میگویم.

دکتر محمدباقر محمودیان

زهره و گیتی عزیز مصیبت وارده را تسلیت میگوئیم.

شاگردان ششم ریاضی آذرشماره ۳

سرکار بانو فروغ افخم

درگذشت شادروان بانو افخم‌السلطنه عزیز را تسلیت میگوئیم.

توران ـ همراز

تیمسار سپهبد افخمی و بانو

با اندوه فراوان درگذشت شادروان مادر گرامی آن تیمسار را صمیمانه تسلیت عرض مینمائیم.

سرلشکر وخشورزاده و بانو

همکار گرامی سرکار خانم حمیده بختیاریان

با کمال تاسف مصیبت وارده را به شما و خانواده گرامیتان تسلیت عرض مینمائیم.

بیژن نیرو ، محمدحسن پورمهدی

جناب آقای زاره طاطاوسیان

فوت برادر ارجمندتان را تسلیت میگویم ،

زهرا جعفری‌خواه

سرکار خانم حمیده بختیاریان

همکاران شما در شرکت اینرکان مصیبت وارده را به سرکار و همشیره گرامی و سایر خانواده های داغدیده‌تسلیت عرض مینمایند.

کانون مهندسین ایران

درگذشت مرحوم مهندس محمدرضا رادپی عضومحترم کانون مهندسین را به خاندان آن مرحوم تسلیت میگوید.

جناب آقای رحیم هیراد

بانهایت تاسف مصیبت وارده را به جنابعالی و آقایان حسینعلی خان و شاهرخ هیراد و آقایان منصوری تسلیت عرض نموده عمر و عزت بازماندگان آن خاندان جلیل را از درگاه ایزد متعال مسئلت دارم.

حسینعلی عبدالملکی کلارستاقی ـ رئیس حسابداری اداره راه قزوین

جناب آقایان اخوان افراشته

بانهایت تاسف و تاثر مصیبت وارده را بخانواده‌محترم افراشته تسلیت میگوئیم.

ناظم‌زاده . شکوهی

آ ـ۲٦٦۹۹

هم‌مسلک گرامی جناب آقای دکتر سرکاراتی
رئیس کمیته استان حزب ایران نوین آذربایجان شرقی

مصیبت وارده را به آن هم‌مسلک محترم تسلیت عرض میگوئیم.

رئیس کمیته شهرستان تبریز ـ اعتصام

کانون مهندسین ایران

مصیبت وارده را به جناب آقای مهندس احمد زنگنه عضو محترم هیئت مرکزی کانون و خانواده های مربوطه تسلیت میگوید.

جناب آقای رفعتی مدیرکل قضائی شهرداری

با نهایت تاسف تسلیت عرض سلامتی وجود عالی و خاندان شریف را مسئلت دارم.

دکتر رسولی

تیمسار معظم سرتیپ علامه نوری

مصیبت وارده را از سوی خود و همکارانم تسلیت‌میگویم

خرم‌آباد لرستان ـ سرتیپ تاج محرابی

آقای دکتر سراج محمدیان

با نهایت تاسف درگذشت ابوی گرامی را بشما وآقایان دکتر وهاج ، دراج و فرج‌الله محمدیان تسلیت عرض مینمایم.

خرم‌آباد لرستان ـ سرتیپ تاج محرابی

جناب آقای مهندس علیرضا رادپی
جناب آقای مهندس عبدالرضا رادپی

با نهایت تاسف و تالم درگذشت مهندس محمدرضا رادپی را از طرف خود و کارکنان شرکت‌پارتیاتسلیت عرض می‌نماید.

نصرالله برنگ

جناب آقای هدی جدلی

با نهایت تاسف مصیبت وارده را به جنابعالی و فامیل محترم تسلیت عرض نموده سلامت بازماندگان را از درگاه ایزد متعال خواستارم.

سید حسن حجازی

جناب آقای هلال‌الدین جدلی

بانهایت تاثر و تاسف مصیبت وارده را به جنابعالی و فامیل محترمتان تسلیت عرض نموده بقاء عمر شما و کلیـه فامیل را از خداوند متعال مسئلت دارم.

سید حسن حجازی

با کمال تاسف فوت بانوی‌محترمه‌نیکوکارافخم‌السلطنه طباطبائی دیبا را بتمام بازماندگان بخصوص فامیلهای محترم فرخ ـ دیبا ـ افخمی تسلیت عرض و بقای عمرشان را از خداوند متعال خواستارم.

جناب آقای عباس جدلی

مصیبت وارده را به جنابعالی و فامیل محترم تسلیت گفته سلامت و سعادت جنابعالی را از خدای بزرگ مسئلت دارم.

سید حسن حجازی

جناب آقای هیراد مشاور محترم دربار شاهنشاهی

بانهایت تاسف تسلیت عرض سلامتی وجود عالی و خانواده محترم را از خداوند مسئلت دارم.

دکتر رسولی

جناب آقای عابدی

بانهایت تاسف مصیبت وارده را تسلیت عرض مینماید.

گروه فرهنگی کارون

جناب آقای حاج علی اکبر میرمهدی

بانهایت تاسف درگذشت برادر گرامیتان را بشما و خانواده محترمتان تسلیت عرض مینمایم.

داود خداداد

جناب‌آقای محمود حسن‌زاده دبیردبیرستان دکترنصیری

مصیبت وارده را تسلیت گفته بقاء عمر بازماندگان راز خداوند متعال مسئلت داریم

حبیبی . جوادی . بریجانیان . مومنی . فلاحتی . فلاح. خادمی . بهبودی. نظریان . عبدالحسین‌نیا . علی‌آبادی. معمارتدبیری . مهرآئین . بیکپور . حاجی‌حسنی . طلوعی . بدرزاده . نقیبی . جامسحر . سمیعی‌ساکت.

گرامی استاد جناب آقای عابدی

درسوک جانکاه مادر عزیزتان بسی دردمندیم و با قلوبی‌آکنده ازغم‌شمارا تسلیت‌میگوئیم.

ششم ریاضی دبیرستان علوی

جناب آقای جواد ریاست محبوب دبیرستان دکتر هشترودی

مصیبت وارده رابه جنابعالی و خانواده محترمتان‌تسلیت میگوئیم.

دانش‌آموزان سال پنجم ریاضی ۳

جنابان آقایان محمد نظری و حسن نظری

بانهایت تاسف درگذشت شادروان مادر گرامیتان را از صمیم قلب تسلیت گفته سلامتی و سعادت‌و بقاء عمر بازماندگان مرحومه مغفوره را از درگاه خداوند بزرگ مسئلت داریم.

هیئت مدیره شرکت سهامی ویتانا

جناب آقای علیرضا رادپی معاونت محترم فنی‌سازمان‌برنامه

با اندوه فراوان درگذشت برادر گرامی آنجناب را تسلیت عرض نموده بقاء عمر و سلامتی جنابعالی و خانواده محترم را از خداوند متعال آرزومندیم.

گروه مهندسین مشاور آب و خاک

جناب‌آقای مهندس علیرضا رادپی

بانهایت تاسف درگذشت شادروان مهندس محمدرضا رادپی‌راتسلیت عرض‌نموده برای بازماندگان صبر و شکیبائی و بهروزی از خداوند متعال مسئلت دارد.

محمود بهروزان

جناب‌آقای‌مهندس رادپی معاونت محترم‌سازمان‌برنامه

بدینوسیله مصیبت وارده را به‌جنابعالی تسلیت عرض نموده بقاء و دوام فامیل گرامیتان را از خداوند متعال مسئلت می‌نماید.

مهندسین مشاور باتیر

جناب آقای دکتر بلوهربوزعاصفی

همکاران شما دربانک خون شیروخورشید مصیبت‌وارده را به جنابعالی و سایر بازماندگان مرحوم مهندس بریمانی صمیمانه تسلیت میگویند.

حسینی . تولائی

جناب‌آقای محمدآقاهراتی و جناب‌آقای قاسم‌آقاهراتی

مصیبت وارده را به آقایان و بازماندگان محترم تسلیت عرض مینمائیم.

بی‌بی‌زهرا توکلی . ملکه توکلی . منصور توکلی

جناب آقای حاج‌اسدالله شمیرانی

بانهایت تاثر و تاسف درگذشت شادروان یحیی عتیقه‌چی پدر خانم را تسلیت عرض نموده بقای عمر شما وبازماندگان محترم را از درگاه ایزد متعال خواستاریم.

علی‌اکبر رستمی . محمد رستمی . محمود تاجفر . ایرج کاشفی . حسین میرزا رضا.

یاران دبیرستانی مصیبتهای وارده را به آقایان دکتر هوشنگ رشید یاسمی ـ مهندس شاپورپاسمی ومحمد جعفر جهانسوز شاهی تسلیت میگویند.

دبیر یاران دبیرستانی ـ غلامرضا کامیاب

جناب آقای مهندس سعید عظیمی
مدیر عامل محترم شرکت برق منطقه‌ای مازندران

درگذشت نابهنگام برادر گرامتان را به شخص آنجناب و خانواده های محترم عظیمی انارکی و صدریه تسلیت میگوید

شرکت ساختمانی ماهدشت

جناب آقای مهندس علیرضاو مهندس عبدالرضا رادپی

درگذشت شادروان مهندس محمدرضا رادپی باعث تاثر کلیه دوستان گردید. مصیبت وارده را به آن جنابان و کلیه فامیل محترم تسلیت عرض می نمائیم.

مهندس مرتضی صلحجو ساعتچی ، مهندس محمدعلی قیصری ، رضا صلحجو ساعتچی.

جناب آقای مهندس علیرضا رادپی
معاونت فنی سازمان برنامه

فوت نابهنگام برادر گرامیتان آقای مهندس محمدرضا رادپی را به آن جناب و خانواده محترم تسلیت عرض‌مینمائیم

موسسه مهندس مشاور دکتر کورس و همکاران

آ ـ۲٦۷۲۷

جناب آقای مهندس گودرزی ـ مدیر کل بهداشت محیط
وزارت بهداری

بانهایت تاثرو تاسف درگذشت ناگهانی جوان ناکام آقای فتح‌الله معصومی را تسلیت گفته و خود را در غم شما شریک میدانیم.

کارمندان اداره کل بهداشت محیط

سال چهل‌وهفتم ـ شماره ۱۴۰۳۰

اطلاعات

دوشنبه ـ سی‌ام بهمن ماه ۱۳۵۱
پانزدهم محرم ۱۳۹۳ ـ نوزدهم فوریه ۱۹۷۳

شرعی ساعات

استخراج دکتر ریاضی کرمانی

اذان صبح	ساعت ۵ و ۱۷ دقیقه
طلوع آفتاب	ساعت ۶ و ۴۷ دقیقه
ظهر شرعی	ساعت ۱۲ و ۹ دقیقه
اذان مغرب	ساعت ۶ و ۵ دقیقه

در کمیته مرکزی گروه پارلمانی اکثریت

لایحه‌افزایش عوارض شاهراه تهران ـ کرج تصویب نشد

بدنبال حملات شدیدی که باین لایحه شد برای بررسی بیشتر بکمیسیون تخصصی حزب فرستاده شد

در جلسه دیروز کمیته مرکزی گروه پارلمانی حزب ایران نوین، لایحه آئین‌نامه نحوه اجرای ماده ۶ قانون حمایت کارمندان دربرابر اثرات ناشی از پیری و از کار افتادگی و فوت ـ لایحه اصلاح موادی از آئین‌نامه نیروهای‌مسلح شاهنشاهی ـ لایحه موافقت‌نامه سرویس‌های هوائی‌بین‌دولت ایران و کنفدراسیون سوئیس ـ لایحه اصلاح ماده ۵۹قانون کار والحاق یک ماده به قانون مذکور ـ لایحه الحاق یک تبصره به قانون فوق‌العاده افسران و افراد پلیس راه پس ازبررسی به تصویب‌رسید که به مجلس تقدیم‌گردد . درهمین جلسه دو لایحه دیگر : لایحه اساسنامه شورای آموزش پزشکی و تخصص و علوم وابسته ـ لایحه افزایش عوارض شاهراه تهران ـ کرج تصویب شد و برای بررسی بیشتر به کمیسیون تخصصی‌حزب ارسال گردید.

معاون پارلمانی وزارت راه‌بدنبال تذکرات و حملات شدیدی که به این لایحه شده بود توضیحاتی‌داد و طی آن گفت هزینه شاهراه تهران ـ کرج که از بودجه‌دولت پرداخت نشده بلکه بصورت وام پرداخت گردید و طبق قانون باید مستهلک گردد . وصولی سالیانه این شاهراه از ۲۰میلیون ریال تجاوز نمیکند و تاکنون هزینه‌اش مستهلک نشده است .

معاون پارلمانی وزارت راه یادآور شد چون اتوبان برای کلیه وسایل نقلیه ساخته شده ولی در قانون قبلی اجازه عبور فقط به اتومبیل سواری و جیپ داده شده بود ، باین جهت بخاطر استفاده همه وسایل نقلیه از این شاهراه ،چنین لایحه‌ای تقدیم شده است .

ملاقات سناتور مسعودی با امیر قطر

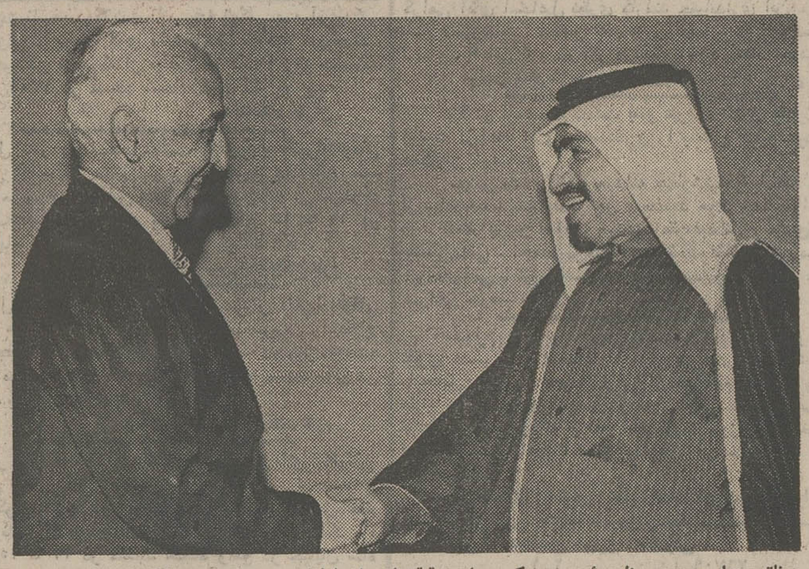

سناتور عباس‌مسعودی نایب‌رئیس مجلس سنادرملاقات باوالاحضرت شیخ خلیفه‌بن‌حمدآل‌ثانی امیرقطر. سناتور مسعودی هفته گذشته میهمان قطر بود و با امیر ودیگر رهبران این کشورملاقات و گفتگو های گرم و دوستانه‌ای داشت . مدیر اطلاعات که از دو هفته قبل یک دیدار حقیقت‌یابی از امارات و کشورهای خلیج فارس را آغاز کرده اینک در دوبی ، دومین امارت بزرگ عضو اتحادیه‌امارات متحده عربی بسر میبرد و فردا برای یک دیدارچهار روزه‌رهسپار سلطان‌نشین عمان و پایتخت آن مسقط‌خواهدشد . سناتورمسعودی برای‌سومین‌باراست‌که طی چندین سال اخیر از این کشورها دیدن میکند ، اما دیدار از عمان‌نخستین دیدار وی از این کشور بشمار میرود. دیدار از بحرین آخرین برنامه سفر جاری سناتورمسعودی در سفر جاری خواهد بود.

تحولات وسیع در قوانین‌دادگستری

لوایح‌اصلاح قانون‌دیوان کیفر

وتصرف عدوانی آماده تقدیم به مجلس شده است

بمنظور هماهنگ‌کردن دادگستری با تحولات چشمگیر انقلاب اجتماعی ایران ، اکنون دو لایحه و یک‌آئین‌نامه‌در وزارت‌دادگستری تحت بررسی است و بزودی تقدیم پارلمان میشود.

مطلعین درکار دادگستری اعتقاد دارند که با اجرای این قوانین تحولات‌وسیع دگرگونی‌چشمگیری در امر قضائی کشور در جهت بهبود وضع دادرسی به وقوع خواهد پیوست .

اکنون لایحه تصرف عدوانی در آخرین مراحل رسیدگی است تا تقدیم پارلمان گردد . لایحه‌جزای اصلاحی قانون جزای عمال دولت (دیوان کیفر) نیز آماده تقدیم به پارلمان شده است . در تدوین این لایحه کلیه نکات لازم باتوجه به تحولات کشور درده سال اخیر مورد توجه قرار گرفته است .

بقرار اطلاع کمیسیون ویژه‌ای با شرکت جمعی از مقامات قضائی و صاحبنظران وزارت دادگستری سرگرم تدوین آئین دادرسی‌کیفری هستند .

یک مقام آگاه اظهار نظر کرد که احتمال دارد لوایح مذکور در سال نو به پارلمان تقدیم و باین جهت سال ۱۳۵۲ را باید سال دگرگونی و تحول در امر قوانین قضائی کشور پیش‌بینی کرد.

تغییر در برنامه درسی دانشگاه تبریز بر اساس سیستم واحدی

تبریز : دورشته مهندسی شیمی و مهندسی نساجی به رشته های‌درسی‌دانشکده فنی دانشگاه تبریز اضافه میشود ودانشگاه تبریز برای آنکه کادر آموزشی خود را کاملا تجهیز و تقویت کند ، عده‌ای ازمربیان و استادیاران دانشکده های مختلف خودرا جهت تکمیل اطلاعات به‌کشور های انگلستان ، فرانسه و استرالیا اعزام خواهد کرد.

یک مقام مطلع دردانشگاه تبریز ضمن بیان این مطلب‌به خبرنگار اطلاعات، یادآورشد که امسال فقط سی تن از استادیاران ومربیان دانشگاه تبریز به سه کشور فوق‌الذکر فرستاده میشوند.

تاپس‌ازتحصیلات و تکمیل اطلاعات وفراگیری معلومات کافی ، به دانشگاه مراجعت نمایند.

این مقام‌افزود:عده دیگری ازکادرآموزشی دانشگاه‌تبریز درسه‌کشور مذکور به تحصیل اشتغال دارند.

بنا به‌اظهار همین‌مقام ،در برنامه درسی دانشکده های دانشگاه تبریز براساس‌سیستم واحدی تغییرات کلی بعمل خواهد امد تا شیوه آموزش دانشگاه ، منطبق با تحولات مملکت گردد.

مقام مذکور در پایان، به خبرنگار اطلاعات اظهارداشت: در نظر داریم . از سال تحصیلی آینده ، رشته های مهندسی شیمی و مهندسی نساجی را به رشته های‌فعلی دانشکده فنی اضافه کنیم و دانشجویان مورد احتیاج این دو دانشکده ،مطابق مقررات کنکورسراسری‌کشور انتخاب خواهند شد.

سازمان جهانی تبلیغات ـ ایران

مسابقه تهیه آرم

مجمع ایرانی سازمان جهانی تبلیغات ،تهیه آرم مخصوص کنگره سازمان جهانی تبلیغات را که‌در سال ۱۹۷۴ با تم «حقوق بشر» در ایران تشکیل خواهد شد ، بمسابقه میگذارد .

شرکت کنندگان در مسابقه ، باید درتهیه‌آرم‌به نکات زیر توجه داشته‌باشند .

۱ ـ آرم ، باید تم کنگره‌را که عبارت از «تبلیغ‌در خدمت حقوق بشر» میباشد ، با فرم ساده‌وقابل فهم برای ملل مختلف ، بیان کند و در عین حال زیبا و چشمگیر باشد .

۲ ـ آرم کنگره باید شامل آرم سازمان جهانی تبلیغات نیز باشد

۳ ـ آخرین مهلت برای شرکت در مسابقه وارائه آرم مورد نظر ، ۲۹ اسفند ماه ۱۳۵۱ خواهدبود

۴ ـ شرکت‌کنندگان‌درمسابقه ، باید طرح‌خودرا در پاکت ممهور ، به‌نشانی مجمع ایرانی سازمان جهانی تبلیغات ارسال دارند و نام‌ونشانی‌خودرا، صریح و خوانا ، دربرگ ارسالی قید کنند .

طرحهای رسیده ، بوسیله گروهی از کارشناسان صاحبنظر ، مورد رسیدگی قرار خواهد گرفت‌و تهیه کننده بهترین آرم ، در جریان کنگره جهانی تبلیغات‌که از سیزدهم خردادماه۱۳۵۲ دردوبلین (ایرلند) برگزار میشود ، بمدت ۱۰ روزمیهمان مجمع ایرانی سازمان جهانی تبلیغات خواهدبود وکلیه‌هزینه‌اقامت‌برنده‌درایرلندباضافه بلیط‌رفت وبرگشت‌با هواپیما،ازطرف‌مجمع‌تامین خواهدشد برای کسب اطلاعات بیشتر به‌مجمع ایرانی‌سازمان جهانی تبلیغات واقع در خیابان تخت‌طاووس ـ خیابان دریای نور ـ خیابان هفتم شماره ۴۶ تلفن ۶۲۱۴۲۸ مراجعه فرمائید .

«آگهی استخدام»

یک بانک دولتی برای تکمیل کادر مورد نیاز خود در سال ۱۳۵۲ بعده‌ای داوطلب کار در رشته های مختلف با مشخصات زیر برای خدمت در تهران و شهرستانها نیازمند است :

۱ـ لیسانسیه اقتصادی یا مدیریت با حداقل ۴ سال تجربه کار عملی در امور اقتصادی ومدیریت.

۲ـ لیسانسیه حسابداری با حداقل ۴سال تجربه کار عملی در امور حسابداری و حسابرسی .

۳ـ لیسانسیه قضائی با حداقل دو سال تجربه‌در امور حقوقی .

۴ـ لیسانسیه بانکداری با حداقل ۴سال تجربه در امور بانکی .

متقاضیان بایستی خدمت وظیفه انجام داده و یا دارای برگ معافیت غیر پزشکی باشند.

از واجدین شرایط تقاضا میشود تقاضانامه و مشخصات و سوابق‌کار خود را بطور دقیق بایک قطعه عکس بصندوق پستی شماره ۱۶۲۸ـ۱۱ ارسال دارند .

کنفرانس مرکز پزشکی رازی
سخنران آقای دکتر توسلی
موضوع سخنرانی ـ الکتروآنسفالوگرافی و کاربرد آن در روان پزشکی
ساعت ده صبح روز پنجشنبه ۱۲ر۳ر۵۱ در مرکز پزشکی رازی واقع در امین‌آباد
رئیس مرکز پزشکی رازی ـ دکتر ضرابی

بانک ملی ایران برای تهیه مسکن

حساب سپرده مسدود
بانک ملی ایران
با استهلاک ۱۵ ساله شارا
صاحب خانه میکند

سازمان اوقاف

سازمان اوقاف برای تامین رفاه کسانی که مایلند به قصد انجام عمره و زیارت مرقد مطهر حضرت رسول اکرم (ص) و ائمه اربعه علیهم‌السلام ،در ایام نوروز ، که مصادف با اربعین حسینی و سالروز رحلت حضرت ختمی مرتبت وامام حسن مجتبی (ع) است به مکه معظمه و مدینه منوره مشرف شوند کاروانهائی ترتیب داده است و بزودی اسامی مباشرانی را که برای این‌کار تحصیل اجازه کرده‌اند در مطبوعات اعلام خواهد کرد.

بقرار اطلاع ،افراد سودجو و شیادی که متاسفانه همواره از علائق دینی و احساسات مذهبی برادران و خواهران مسلمان سوء استفاده کرده‌اند بدون تحصیل مجوز و بافقدان صلاحیت لازم درصدد اغوای افراد ساده‌لوح برآمده وجوهی از بعضی ازآنها نیز بدین‌عنوان دریافت داشته‌اند.

سازمان اوقاف‌بدینوسیله برای‌اطلاع‌عموم‌اعلام میدارد که چون طبق تصویبنامه هیت دولت کلیه این امور باید با تصویب واجازه این سازمان صورت گیرد از اینرو بهیچکس ، جز آنها که بر طبق ضوابط معین ازسازمان اوقاف پروانه گرفته‌اند ، اجازه بردن افراد بعنوان تور زیارتی و غیره داده نخواهد شد و متخلفین مورد تعقیب قانونی قرار خواهند گرفت.

بدیهی است کسانی‌هم‌که باینقبیل اشخاص وجوهی بپردازند شخصا متحمل زیان خواهند شد.

برنامه آینده فقط

سینما کاپری

در پارلمان ایران

برای مردم زیان‌دیده باید فکری کرد

خسارات ناشی از سرما وبرف‌تنها دریك منطقه ۳۰۷ر۵ میلیون تومان است

نباید بین‌پیمانکاران ومهندسان‌مشاوربامسئولان امور تبانی بشود

علیرضا شفائی

وضع جسمی زائران ایرانی خانه خدا بوسیله یکی از بانوان نماینده که امسال بزیارت خانه خدا مشرف شده است ، مطرح شد . خانم صدری بزرگ‌نیا نماینده خواف گفت زائری که مبتلا به‌فشار خون یابیماری قندداست ولی اجازه مسافرت به حج را کسب مینماید ، خودش غافل است که‌در آنجا مواجه با چه‌مشکلاتی خواهد گردید. عملا دیدیم که اینگونه اشخاص مشکلاتی بوجود می‌آورند وخود نیز مواجه باناراحتی میگردند . خانم بزرگ‌نیا آنگاه نحوه کار و فعالیت گروه درمانی جمعیت شیر و خورشید سرخ ایران را که بسرپرستی دکتر احمد دانشور در مکه فعالیت داشت پیش کشید و گفت تشکیلات شیر و خورشید سرخ دراین میان وسیله‌ای برای تماس وآشنائی بیشتر با سایر همکیشان از کشور های مختلف جهان بود. درگزارش از نحوه کاراین گروه منظومجهز همینقدر کافی است‌یادآور شوم هیچ بیماری بخاطر کمبود کادر یاوسایل پزشکی رانده نمیشد و تمام مراجعین ، داروی رایگان دریافت میداشتند.

★★★

هلاکو رامبد رهبر گروه پارلمانی اقلیت درجلسه علنی مجلس بنام مجلس ازمطبوعات کشور تشکر کرد و یادآور شد مطبوعات کشور نشان دادند که ملت نسبت به مسائل اساسی و حیاتی مملکت کنجکاوی و علاقمندی دارد . رهبر گروه پارلمانی حزب‌مردم‌معتقد است مطبوعات کشور اقلیت را حمایت وهدایت میکنند و حزب مردم از این‌جهت سپاسگزار است .

رامبد میگوید من‌قبلایاد کردم که نخواستم پرده‌دری کنم !

آنروز حرفی نزدم ولی اکنون یکبار دیگر صریحا اعلام میکنم درامر مناقصه‌ها ، مهندسین مشاور وافراد بسیار پاک ومنزه وصدیق وجود دارند ولی اشخاص ناباب و بدنام کننده هم هستند . این افراد کسانی‌هستند که‌همه اثرات روحی و معنوی پیشرفتهای مملکت رابنحوی صدمه میزنند . اگر میگوئید این مطلب اصولا وجودندارد چرا هر وقت ما نمایندگان گروه اقلیت صحبت از حفظ منافع اجتماع میکنیم ، آقای نخست‌وزیر یاوزرا باجملات سیاستمدارانه میایند و میگویند : رفیق خودتان از حزب مردم آمد و چنین خواست !...

آقا ! ما همکار نادرست نداریم . دوستان ما همه جا با پیشانی باز مراجعه میکنند . شما میتوانید هروقت هرکس بنام حزب مردم از شما توقع نامشروعی کرد ، اطلاع دهید تا ملاحظه فرمائید چگونه اخراج او را از حزب اعلام میکنیم.

★★★

خسارتی که سرمای اخیر برای مردم مناطق گرمسیر کرمان وفارس بوجود آورده‌است یکبار دیگر درپارلمان مطرح شد . امان الله اولیاء نماینده بم گفت سرما ونزول برف امسال در کرمان ، اقتصاد این منطقه را با از بین بردن محصولات موجود مرکبات ، بکلی فلج کرده واز این گذشته خشک شدن درختان مرکبات وصدمه‌ای که‌به حنا وتاحدی به درختان خرما رسیده است، درسال های آینده نیز رونق اقتصادی این مناطق را ازبین برده است. اکنون اقتصاد شهرستان بم فلج شده و این نکته‌ای است که نمیتوان از آن به آسانی گذشت.

نماینده بم گفت خسارات وارده به محصول موجود سال جاری ۵۱ میلیون تومان ، ارزش نهال های‌خشک شده ، ۴۰ میلیون تومان ارزش درختان مرکبات مثمرخشک شده ۱۲۵ میلیون تومان ، خسارات حنا ۸۰ میلیون تومان و نهال های پیوندی‌قابل‌غرس یا فروش ۵ر۱ میلیون تومان می‌باشد که مجموعا خسارات ناشی از سرما و نزول برف در این منطقه بالغ بر ۳۰۷ر۵ میلیون‌تومان می‌شود .

وی توجه وزارت کشاورزی را به حمایت بیشتر از باغداران مرکبات جنوب ، جلب کرد .

★★★

یکبار دیگر اجرای قانون منع مداخله که در سال ۱۳۳۷ به تصویب رسیده است در مجلس عنوان گردید . ناصر قلی فرهادپور از گروه پارلمانی حزب مردم هنگام بررسی لایحه برنامه و بودجه خواستار شد که قانون منع مداخله بین مهندسین مشاور و پیمانکاران حاکم‌باشد. پیشنهاد او باین شرح است : «بین مهندسین مشاور و پیمانکاران هر طرح رابطه سببی یا نسبی از درجات مذکور در قانون منع مداخله مصوب دیماه ۱۳۳۷ یا اشتراک منافع بهر شکل و کیفیت ، نباید وجود داشته باشد . در صورت کشف مواردی خلاف شرایط بالا ، اضافه بر قطع پرداخت حق‌الزحمه و حذف اسامی آنان از صورت طبقه‌بندی مهندسین مشاور و پیمانکار ، هر دو طرف مشمول مجازات جزائی مندرج در قانون مذکور خواهند بود».

وی ضمن دادن این پیشنهاد اظهار داشت :

رقمی که در سال ۳۷ می‌توانست در مملکت ما بمصرف برسد یک پنجاهم ارقام امروز نبوده ولی باوجود این قانون مزبور برای جلوگیری از مداخله افراد متنفذ سیاسی و اقتصادی و دولتی به تصویب رسید . معنی و مفهوم این قانون این نبود که خدای نکرده بهمه بدبین هستند ، بلکه این بود که اگر افراد معدودی باشند که بخواهند در این معاملات سوء استفاده کنند یک ضابطه قانونی و یک مجازات برآنها حکومت کند .