سال سی‌وپنجم- شماره ۱۰۲۸۲ — دوشنبه بیست وچهارم مردادماه ۱۳۳۹ — تکشماره ۳ ریال

اطلاعات

جریان روز

گفتگو باسفیر ایران در واشنگتن

سرمقاله را در صفحه دوم مطالعه فرمائید

سلطان لائوس نظر شورشیان راپذیرفت

یك بیطرف نخست‌وزیر لائوس شد

پرنس فوما نخست‌وزیر جدیدکه از شخصیت‌های‌مهم سیاسی لائوس است عقیده دارد این کشور باید بیطرف باشد

دیروز مجلس ملی‌لائوس‌که پرنس‌فوما ریاست آنرادارد، بدولت طرفدار غـرب سامسونیت رای عدم‌اعتماد داد

درصفحه ۳وآخر

مکالمه تلفنی از راه ماه مصنوعی

دیروز برای اولین بار دانشمندان آمریکائی توانستنداز راه قمر مخابراتی «اکو-۱» بایکدیگر مکالمه‌کنند

درصفحه آخر

عصرشنبه طی مراسمی درکاخ سعدآباد :

شاهنشاه اسنادمالکیت ۳۴۶کشاورزرامرحمت فرمودند

اراضی هفت دهکده خالصه در ورامین وگرمسار تقسیم شد

■ تاپایان سال بقیه اراضی خالصه گرمسار و میاندواب وقسمتی از خالصجات دشمن زیاری، فارس، قصر شیرین و جلفاتقسیم‌میگردد

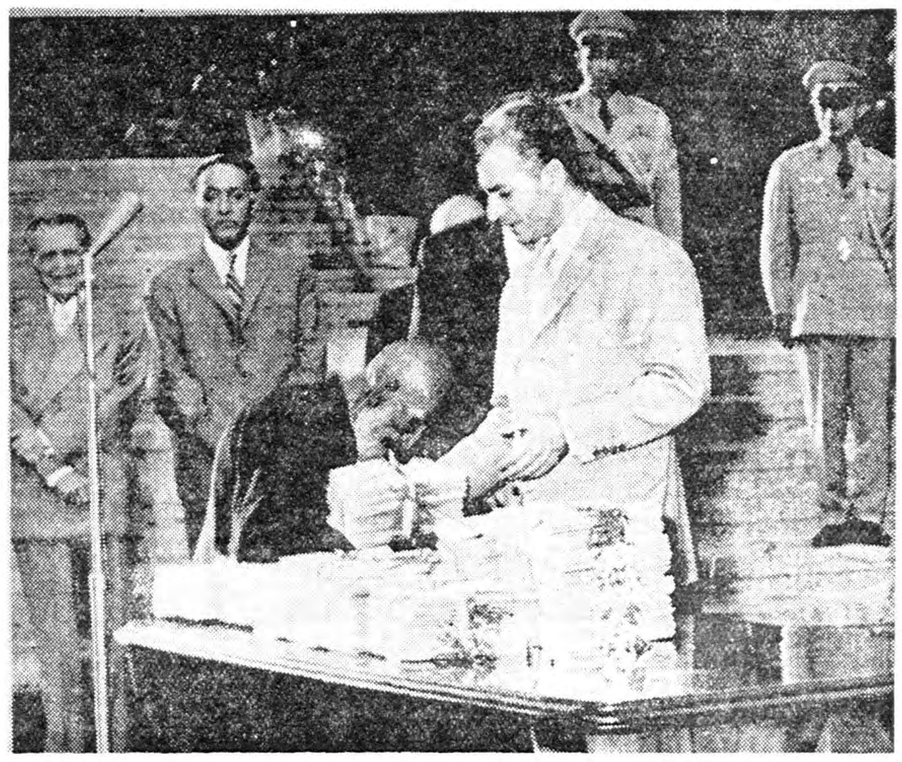

یك زارع ورامینی مالك میشود

شاهنشاه اسناد مالکیت هفت دهکده خالصه را واقع در ورامین‌و گرمسار بنمایندگان‌روستائیان‌همان دهات توزیع فرمودند .

مراسم تقسیم املاك مالکیت در کاخ سفید سعد آباد انجام گرفت و در تمام جریان شاهنشاه لبخند مسرت آمیزی بر لب داشتند .

در همه این مراسم کشاورزان احساسات بسیار پر شور و گرمی نسبت بشاهنشاه ابراز داشتند .

در مراسم پریروز ،سیصد وچهل وشش نفراز کشاورزان املاك‌خالصه با دریافت اسناد مالکیت از دست شاهنشاه بـر تعداد خورده مالکین کشور اضافه شدند .

بقیه در صفحه بیست وسوم

امروز طی یك ملاقات یکساعته بارئیس انجمن انتخابات تهران:

منفردین تقاضا کردند انتخابات تهران بتعویق بیفتد

منفردین طی‌نامه‌ای بانجمن مرکزی علل‌تقاضای خودرا تشریح کردند

سخنگوی انجمن‌گفت: تذکرات منفردین برای انجمن الزام‌آور نیست

از ساعت یازده و ربع تانیمساعت بعد ازظهرامروز آقایان دکترامینی، بهبهانی ،ارسلان خلعتبری‌ودرخشش کاندیداهای منفرد تهران با آقای اخوی رئیس‌انجمن نظارت‌برانتخابات در محل فرمانداری تهران ملاقات و مذاکره کردند.

در این جلسه آقایان منفردین اعتراضات خود را در مورد انتخابات تهران بشرح زیر به رئیس انجمن دادند :

انجمن اصلی نظارت انتخابات تهران

جریان انتخابات تهران بنحوی ظاهر گردیده که بار دیگر لازم میدانیم توجه آن انجمن را برای تامین آزادی افراد در انتخابات و جلوگیری از وسائل و اقدامات‌غیر مجاز جلب نمائیم و اینك یك قسمت از اعتراضات و تذکرات لازم را بدینوسیله باطلاع آن هیئت می - رسانیم .

۱- ضمن نامه قبلا تقاضا شده بود برای آنکه طبقهٔ تحصیل کرده و منوروعده از کارمندان دولت بتوانند رای خود را بدهند در نقاطی از قبیل دانشگاه - کاخ دادگستری و کاخ دارائی و امثال آن صندوق هائی گذارده شود و معلوم نشد این تقاضای صحیح که جلوگیری از مداخلات غیر مجاز مینمود بچه علت مورد قبول آن هیئت واقع‌نشد درصورتیکه در نقاطی که هیچگونه تضمینی برای جلوگیری از آراء ساختگی نیست و برعکس موردتوجه اشخاصی است که میتوانند مقاصد خود را در اجراء اعمال غیر مجاز عملی سازند چندین صندوق‌گذارده شده مثلا سه صندوق در فاصله

بقیه درصفحه بیست‌و یکم

۹ نماینده جدید

امروز انتخاب شدند

۶ نفر از حزب ملیون و ۳ نفر از حزب مردم انتخاب‌گردیدند

ابراهیم پردلی نماینده زابل — **علی دهقان** نماینده رضائیه

نماینده کنگاور - خبر نگار ما در کنگاور تلفنی گزارش‌داد قرائت آراء در کنگاورعصر روز شنبه‌پایان یافت وازمجموع ۶۸۲۲ رای ماخوذه آقای‌عزت‌اله ایلخانی‌پور کاندیدای حز ب‌ملیون با اکثریت ۶۷۹۹ رای بنمایندگی مجلس شورای ملی انتخاب شد .

نمایندگان ساری - قرائت آراء در ساری پایان یافت در نتیجه آقای

بقیه‌در صفحه بیست ودوم

اعضای انجمن نظار

ارامنه انتخاب شدند

اخذ رای ارامنه در تهران در هفته آینده آغازخواهدشد

(درصفحه ۱۳)

طبق اظهارمحافل نفتی درتهران

شوروی مسئول حقیقی تنزل قیمت نفت ایرانست

✱ دولت شوروی نفت خام را ارزانتر از بازار جهانی نفت به کوبا، هندوپاکستان عرضه کرد

✱ شرکت سابق نفت وکمپانیهای شل و نفت‌فرانسه‌هنوز ازتصمیم اسو تبعیت نکرده‌اند

امروز یك مقام مطلع علل تنزل قیمت نفت خام را در خلیج فارس برای خبرنگار ما توضیح داد و گفت: در چند ماه اخیر این دومین بار است که قیمت نفت خام دردنیا تنزل کرده است و مسبب واقعی‌این تنزل دولت شوروی است ، علت تنزل قیمت نفت خام نیز برای‌بر هم زدن موازنه دستگاه اقتصادی دنیاو در نتیجه فلج کردن برنامه های عمرانی و جلوگیری از بالا رفتن

بقیه درصفحه بیست‌و یکم

عصر امروز

جهانگردان ایرانی بتهران باز میگردند

جالبترین خاطرات سفر برادران امیدوار

نویسندگان وخبرنگاران جهانگرد اطلاعات

این عکس شش سال پیش ، وقتی برادران امیدواراز تهران عازم سیاحت بدور جهان شدند ، از آندو گرفته شده‌است .قیافه برادران امیدوار درظرف این‌شش سال خیلی فرق کرده‌است .

همانطور که اطلاع دادیم‌برادران امیدوار که‌درشش‌سال قبل تهران را ترك کرده بودند بایران بازگشتند و عصر امروز وارد تهران میشوند.

برادران امیدوار در تمام مدت مسافرت خاطرات جالب مسافرت خود را جهت نشریات اطلاعات فرستاده‌اند و در حقیقت سمت خبرنگاری سیار روزنامه اطلاعات را داشتند این خاطرات جالب در اطلاعات جوانان و اطلاعات هفتگی منتشر شده است . ما نکات‌شنیدنی خاطرات‌مزبور را از همین شماره نقل می کنیم.

سابقه طولانی

عیسی و عبدالله امیدوار از وقتی که هفده هیجده ساله بودند درروپا های دورو درازی فرو میرفتند که نتیجه آن شور و التهابی حیرت‌آور بود . این رویاها عاقبت راه زندگی مردانه‌ای را بروی آنان گشود.

جهانگردی بوسیله موتوسیکلت کار ساده‌ای نبود ودست زدن‌بچنین

بقیه‌در صفحه بیست ودوم

بهبهانی ازطرف منفردین‌گفت:

درتهران ما شدیداً ایستادگی میکنیم

دولت باید بداندکه تهران آمل وشهسوارو کازرون‌نیست

✱ بمن خبر دادند که نمره کامیونهای دولتی را برای استفاده‌درانتخابات‌شخصی میکنند

✱ آرائی نوشته شده است‌که روز سوم اخـذ رای در صندوقها ریخته شود

دکتر امینی:

✱ در دوره مصدق انتخـاب میراشرافی موجب‌گله‌دکتر مصدق از اللهیار صالح

وزیر کشور وقت شد

✱ اللهیار صالح بمصدق‌گفت: قوام‌السلطنه ادعای‌آزادی نمیکرد ولی شما میگوئید من طرفدار آزادی هستم پس کاری نکنید که خلاف آن ثابت شود

✱ دولت همه بازرگانان‌راازپا در آورده‌است

درخشش:

✱ بااین مقدمات فکر نمیکنم در این انتخابات موفقیت‌با منفردین باشد

ارسلان خلعتبری:

✱ من نمیخواهم بحسن نیت انجمن‌انتخابات‌تهران‌عقیده داشته باشم

درصفحه ۲۱

برای شرکت در بازیهای المپیك

۲۵ قهرمان و ۱۷ سرپرست به رم میروند

فرداشب قهرمانان ایرانی تهران را بقصد رم ترك میگویند

طبق پیشنهادفدراسیونهای ورزشی و کمیسیون اجرائیه المپیك بنابه استدعای‌هیئت رئیسه کمیته‌ملی‌المپیك ایران و تصویب اعلیحضرت همایون شاهنشاهی هیئت ورزشی ایران برای شرکت دربازیهای المپیك ۱۹۶۰ رم تعیین شدند .

این‌هیئت ساعت ده‌ونیم بعدازظهر روز سه‌شنبه ۲۵مرداد بایك فروند هواپیمای شرکت هواپیمائی پارس بسرپرستی تیمسار سرلشکر محمد دفتری رئیس سازمان تندرستی ونایب رئیس کمیته ملی المپیك ایران برم عزیمت خواهند کرد .

هیئت سرپرستی

هیئت سرپرستی عبارتند ازآقایان تیمسار سر لشکر دفتری سر پرست

بقیه درصفحه بیست‌و یکم

یک معمای جنائی

آیا این مرد تبهکار است؟

بعضی اوقات فقط یکدقیقه طول می کشد که یك مرد معمولی وسر براه مبدل بیك دزد و جانی خطرناك شود . این قضیه عملا درمورد یکنفر اتفاق افتاد ویکی از پیچیده ترین معماهای تاریخ قضائی را بوجود آورد داستان هیجان انگیز «دعوت به عصیان» که پاورقی جدید اطلاعات است این ماجرای عجیب را شرح میدهد و قضاوت را بعهده خوانندگان می گذارد . این پاورقی جالب و خواندنی از فردا آغاز می شود .

تهویه رستوران مهرآبادکمافی‌السابق شب‌وروزبرقرار وتمام شب‌ها موزیك مترنم خواهد بود.

کلیه‌طبقات مردم

بمهندس منصور کامکار

کاندیدای جامعه مهندسین رای میدهند

حقایقی درباره اوضاع مصر

امروز سومین قسمت از سلسله مقالات ما تحت عنوان «حقایقی در باره اوضاع مصر» در صفحه ۱۵ درج شده است .

ما توجه خوانندگان را باهمیت این مقالات که طی آن نقاب از چهره واقعی حکومت ناصر و خطا ها و خیانتهای آن کنار میزند، جلب می‌کنیم .

مقاله امروز اختصاص به بررسی وضع اقتصادی مصر در سایه‌تصمیمات رژیم ناصر دارد .

درغوغای مبارزات انتخاباتی کلیمیان نامه جالبی ازآقای حبیب القانیان بازرگان معروف ونماینده اطاق بازرگانی طهران رسیده است‌که ذیلا چاپ میشود:

همکیشان‌عزیز

شرحی در جریدهٔ اطلاعات بشماره۱۰۲۸۱ ملاحظه شد که موجب نهایت تاسف و تاثر گردید و یقینا کلیه همکیشان ارجمند هم از مشاهده آن‌متاثر و متاسف گردیدند.

از طرفی همه میدانیم که پیشوای عالیقدرو روحانی ما جناب حاخام‌یدیدیاشوفط دامت‌برکاته که‌مورد تکریم و احترام جامعه میباشد از آقای‌جمشید کشفی که سوابق لیاقت و امانت او برهمه مشهود است پشتیبانی و انتخاب او را بنمایندگی‌کلیمیان ایران توصیه فرموده‌اند.

از طرف دیگر کسانی که توفیق خود رادر مبارزهٔ انتخاباتی از راه‌راست و طریق صحیح‌نشدنی و غیر ممکن‌میدانند بدون توجه به زیان و بلکه‌خطراجتماعی این قبیل اقدامات ناپسند و نادرست با توسل به حربه اغواء و سفسطه و بمنظور مشوب کردن اذهان عمومی بامضای شخص موهومی که شاید وجود خارجی ندارد از مردوامانده و غیرمعروفی که‌در قصابخانه به ذبح چهارپایان میپردازد بنام ملایوسف‌حیم اورشرکای یزدی ارزش معنوی‌و وزن روحانی علماء و پیشوایان عالیمقام یهودی جنابان‌حاخام یدیدیا شوفط و ملاشلمو کهن‌صدق‌را استعلام و حدود صلاحیت این پیشوایان را از مرد گمنامی که تا این لحظه حتی هویت اوبر من‌و امثال من مجهول بوده پرسیده‌اند.

تاسف اینجاست که در مبارزه انتخاباتی‌هیچگونه حد و قیدی را رعایت نکرده‌اند نه تنها به پیشوایانی چون جناب حاخام یدیدیا شوفط‌اهانت کرده‌اند بلکه عکسی که از ملایوسف‌حیم در روزنامه ها چاپ‌شده‌نشان میدهد که رداوعمامه‌برای این مرد به عاریت‌گرفته شده و کاغذمارك‌دار عبری لاتین و فارسی و مهر مجلل همان روزبرای‌اوساخته‌اند ارزش این شخص تا آنجاست که حتی انجمن کلیمیان تهران بریاست آقای مرادآریه(که‌ذینفع در این استعلام انتخاباتی بوده است) صلاحیت اورا برای‌تصدی دفتر ازدواج و طلاق‌مورد گفتگو قرار داده‌ودر نتیجه اقدام خلاف قانونی که مرتکب شده‌بود طی‌نامه شماره۸۰ مورخه۱۹ر۵ر۳۸از اداره کل ثبت خواسته‌اند که دفتر مزبور ازاو گرفته شود .علاقه شدید اینجانب بر حفظ حیثیت‌وآبروی اجتماعی همکیشان‌عزیز و تشخیص‌مصلحت اجتماعی و سیاسی کلیمیان ایران برآنم داشت که مراتب تاسف و انزجار عمیق خود را از اینگونه مبارزات ناجوانمردانه ابراز و اعلام کنم راهی که متضمن سفسطه و اغوای جامعه‌و توهین به‌پیشوایان امین‌و متقی مذهبی‌باشد و منجربه‌توسل به‌سلاخ‌ومرغ‌کش گردد راهی قرین صواب و متضمن مصلحت جامعه ایرانی یهودی نیست . وبنابراین‌از کسانیکه نابکار بردن این‌قبیل وسایل حیثیت ملی قومی را ملعبه اغراض خصوصی قرار داده‌اندمصرا تقاضا داریم بمصالح عالیه ملی خود بیش‌از این توجه کنند و در رویه خود جدا تجدید نظرنمایند وبرای مبارزات انتخاباتی راهی منطقی و مردم پسند انتخاب کنند.

حبیب القانیان

کاروان قو

ده روزاقامت فراموش نشدنی در کنار دریا فقط با سه هزار ریال برای هرنفر

آ-۱۹۲۸۸

بقیه درصفحه سوم

توصیه به‌آذربایجانیان مقیم تهران

آ-۱۹۳۵۸

شرح درصفحه ۲۳

چای جهان

۲۵۲ — ۱۵۱

۶۸۱۴۲ این شماره تلفن را یادداشت بفرمائید ،بدرد شما می‌خورد . هروقت خواستید لوازم و مبل اطاق دفتر یا تجارتخانه خودرا عوض کنید یا بلوازم جدید دفتری احتیاج داشتید ،با این شماره با نمایشگاه ریالکوبزرگترین‌وبهترین سازنده لوازم فلزی دفتر تماس بگیرید واز نمایشگاه ریالکو در میدان کاخ خیابان تخت جمشید دیدن کنید .

آ-۱۹۲۳۲

در میتینك عظیم‌کلیمیان درشیراز

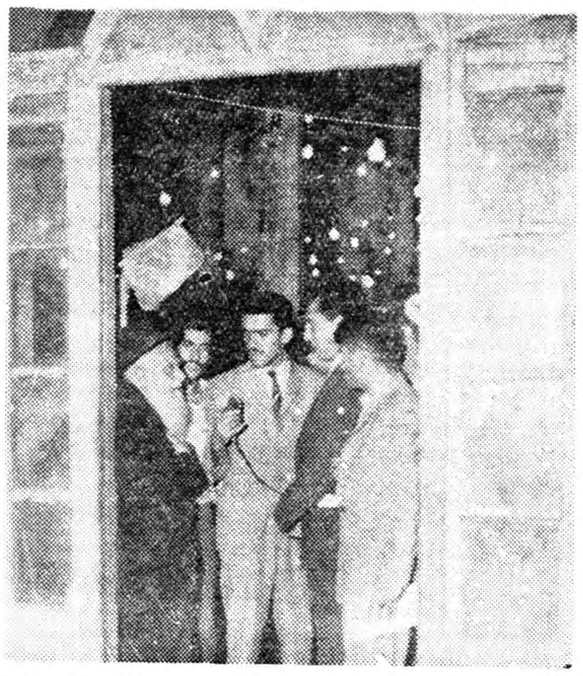

جناب حاخام ربیع یوسف موره صدق پیشوای روحانی جامعه کلیمیان شیراز در موقع ادای دعای مخصوص سلطنت در این‌عکس آقای رفیع اریه در مقابل ایشان حضور دارند .

عکاسان محترم: فیلم تخت‌هاف‌احتیاج به روتوش ندارد

جریان روز

گفتگو باسفیر ایران درواشنگتن

دیداری که آقای مهندس اردشیر زاهدی پریروز ازموسسه اطلاعات نمود فرصتی بمن دادکه‌درباره محصلین ایرانی مقیم امریکا از ایشان تحقیقاتی کنم و بمطلبی که‌چندشماره است‌جای سرمقاله روزنامه‌را گرفته ومورد توجه وعنایت خوانندگان عزیز و بخصوص خانواده‌هائی است که‌باهزاران امیدوآرزو نگران آینده نونهالان خود میباشند ادامه دهم .

راستی کیست که‌نسبت بسعادت این فرزندان برومندکشور بی‌علاقه باشد وکیست که مایل نباشد جوانان بااستعداد ما بوطن باز گردند ودر آغوش پرمهر مادرزندگی کنند .

من اطمینان دارم همه آنها قلبا مایلند بایران بیایند و آرزو دارند باین آب وخاك خدمت کنند ولی گرفتاروپای‌بند شده وبراثر تبلیغات زیان بخشی که‌درمغز خود فروبرده ودائم روح‌خودرابابدگوئی خسته وکسل میکنند جرئت وجسارت نیز از آنها سلب گردیده ،در واقع ازیکطرف دوربودن وبی‌اطلاع ماندن ازاوضاع امروز ایران واز طرفی‌مشکلاتی که‌باآمدن بایران ازراه نظام‌وظیفه وغیره پیش‌پای‌خود می‌بینند نمیتوانند تصمیم به‌آمدن ایران بگیرند .

درخلال گفتگو وبحثی که‌باآقای‌اردشیر زاهدی داشتم متوجه‌این نکته شدم که‌بیش‌از هرکسی شخص‌اعلیحضرت همایونی باین‌نکته اساسی توجه‌دارندوباعلاقه‌خاص‌میکوشند‌این‌معماومشکل‌راازپیش‌پابردارند

آقای زاهدی گفتند :اوامر ودستوراتی که‌اعلیحضرت همایونی برای‌رسیدگی بوضع محصلین ایرانی درخارج و بخصوص درامریکا صادر فرموده‌اند نشانه آنست که‌این قبیل مشکلات درآینده‌مرتفع گردد،باید اعتراف کرد که‌درسال های گذشته وضع محصلین بطور شایسته رسیدگی وتوجه نمیشد وهمین مسئله موجباتی بود برای عدم رضایت آنها مثلاشاگردی که‌باید ماه بماه‌مقرری ارزی اواز طرف دولت برسد طبق تصمیم سابق سه‌ماه‌بسه‌ماه حواله‌میشد آنهم‌پس‌ازمکاتبات بسیاری که‌ازجانب محصل واداره سرپرستی واولیای آنها صورت میگرفت وگاهی دیرترازموعد معین میرسیدوباین ترتیب‌محصل‌مقروض ومفلوك ومتاثرمیشد وحالا ترتیبی داده شده‌است که‌درآخرهرماه شعبه بانك «ایرونیك تراست »درهر شهر طبق‌لیست‌وآدرسی که‌دردست‌دارد بمحصل آن‌شهر اخطار میکند که‌به‌بانك مراجعه نموده ارزماهانه خود رادریافت دارد، این‌کار دیگر محتاج بمکاتبه و معطلی وسرگردانی نیست ومحصل میداند که‌بودجه هرماه خودرا درآن ماه‌میتواند خرج کند وحال آنکه سابق براین ممکن بود مقرری سه‌ماهه‌اش رادریك ماه تمام کند وبعددچار سرگردانی وقرض شود .

کار اساسی دیگری که‌برای رفاه محصلین طبق دستور اعلیحضرت همایونی درشرف انجام می‌باشدمسئله‌بیمه‌محصلین‌است‌که بدینوسیله مخارج طبیب ودوا و بیمارستان کلیه محصلین تامین خواهدشد ، تاکنون وضع محصلین در برابر بیماری مشکل بزرگی بوجودمیآورد چون محصل توانائی پرداخت مخارج بیمارستان رانداشت ،اولیای آنها نیزاغلب چنین بضاعتی نداشتند درنتیجه محصلین مقروض میشدند واین کار گرفتاری زیادی تولید میکرد ، ترتیبی داده شده که تمام شاگردان مقیم خارجه بیمه تندرستی شوند ومخارج بیمه را دولت قبول میکند یعنی تمام خرج بیمه محصلین دولتی‌رادولت پرداخت‌میکند وبرای محصلین آزاد هم قسمت مهم آنرا دولت تعهد میکند ومختصری ازآن‌راشاگردان می‌پردازند واین قدم موثری است که‌برای رفاه و آسودگی خاطر محصلین برداشته میشود .

از آقای اردشیر زاهدی پرسیدم : در خصوص تبعیض پرداخت مقرری‌ارزی که‌موردایراد یکی ازدانشجویان‌بودچه‌نظر دارید ؟

توضیحات آقای زاهدی بسیار قانع کننده و حاکی از کمال بیطرفی وبی‌نظری بود چه ایشان گفتند : بعداز قانونی که در سال ۱۳۳۶ گذشت هر محصلی از ایران بخارج رفت باین شرط اجازه حرکت باو داده شد که دولت ایران هیچگونه مسئولیت پرداخت ارز نداشته باشد واگر می‌تواند مخارج تحصیلی خود را تامین کند حرکت نماید و چنین تعهدی راخود محصل و اولیای آنها امضاء کرده‌اند بنابراین توقع این افراد بیجا است و اینکه گفته شده که اعمال نفوذ و مقام اشخاص در پرداخت ارز موثر بوده و تبعیض وجود دارد محققا چنین‌امری‌حقیقت ندارد اگر هست مورد آن گفته شود ، ماجز اجرای همان قانون‌بچیزی توجه نداریم وبکسی که در پیشرفت دروس خود توفیق نداشته باشد یابخواهد وقت خودرا به بطالت بگذراند هرگز اجازه نمیدهیم از ارز دولتی استفاده نماید ، یعنی هر محصلی درس نخواند فقط یك دوره سه ماهه تحصیلی باو فرصت میدهیم که وضع خود را اصلاح کند و اگر در دوره دوم باز توفیق نداشت فورا ارز او قطع میشود و اداره مهاجرت هم بچنین افرادی اخطار می‌کند که خاك آمریکاراترك کنند، فقط یك اشکال در این امر وجود دارد و آن اینست که شاگردان زن آمریکائی گرفته باشند و در اینصورت اجازه اقامت خواهندداشت و ما در این باره کاری نمی‌توانیم بکنیم .

اما اینکه میان شاگردانی که بعداز سال ۱۳۳۶ برای‌تحصیل بخارج رفته‌اند افراد با استعداد و شایسته و در عین حال از نظرمخارج تحصیلی ناتوان یافت میشود من نمی‌توانم منکر این امر شوم ولی دولت طبق مقرراتی که دارد چنین محصلینی را نمی‌تواند کمك ارزی دهد مگر اینکه قانونی برای این کار بتصویب برسانند ، تنها کاری که سرپرستی می‌تواند انجام دهد تشویق محصلینی است که نمرات خوب دارند و استعداد شایسته در تحصیلات از خود نشان میدهند و این مسئله نیز مورد توجه مخصوص اعلیحضرت همایونی استوتاکید فرموده‌اند باین طبقه حتی‌الامکان کمك‌شود وبرای این‌دسته‌ازمحصلین خوب امتیاز قائل شده‌ایم که بصورت (اسکالرشیپ) عمل میشود ، یعنی بهر نسبت که شاگردان دولتی و شاگردانی که کمك صد دلار ارز ماهانه میگیرند کارشان تمام میشود و به ایران مراجعت میکنند و ازلیست ارزدولتی خارج میشوند بهمان نسبت میزان کمك ما به شاگردان با استعداد ولایق افزایش می‌یابد .

آقای زاهدی افزودند : باتوجهات مخصوصی که اعلیحضرت همایونی‌بامور محصلین دارند و این طبقه را بزرگترین ذخیرهٔ کشور میدانند و پیوسته آرزومند هستند این جوانان تحصیلات خود را تمام کنند و برای خدمت به ایران بیایند و خود امور مملکت را در هرشته که تحصیل کرده‌اند بدست بگیرند و دستورات اکید برای تامین رفاه آنان صادر می‌فرمایند ، امیدواری هست که این معما نیز حل شود ومن وظیفه دارم در اجرای منویات ملوکانه بکوشم تا از این راه خدمت شایسته‌ای بکشور شده باشد .

به آقای اردشیر زاهدی گفتم : این مطالب درد واقعی را علاج نمی‌کند ، نمیدانم مقالات این هفتهٔ ما را خوانده‌اید یا خیر ؟ گفتند :خوانده‌ام ، گفتم : حرف ما اینست که جمعی از محصلین در آمریکا بدام دختران آمریکائی می‌افتند و این کار از چند نظرصورت می‌گیرد که مهمتر از همه بی تجربگی وبی اطلاعی و خام بودن‌آنها در زندگی است که در سنین جوانی درمحیطی‌به‌آن شدت آزادی که‌برای دختران‌وپسران‌بی‌نظیر است چشم باز می‌کنند ، از این گذشته‌معایب اجتماعی واخلاقی ومحرومیت‌های دیگر کشور خود رابا امریکا برابر چشم‌خود میگذارند ، پس از آن بمسئله نظام‌وظیفه نگاه میکنند و آن راسدی جلوی خوددرموقعی که‌زن وبچه پیدا کرده‌اند فرض می‌نمایند وروی این نظریات واله وشیفته امریکا شده مقیم آنجا میشوند و باکمال تاسف برای پوشانیدن این‌نقیصه بزرك برخلاف جوانمردی و احساسات میهنی ومهرمادری زبان‌به‌بدگوئی از کشور خودمی‌گشایند ، افکار دیگران راهم خراب میکنند بدون اینکه توجه کنند که‌اگر هم نقائصی درامور دیده میشود خودآنها در رفع واصلاحش سهمی‌بسزا دارند وآنها هستند که‌باپول همین ملت فقیر و کشوری که قرن ها عقب بوده وتازه درراه ترقی وکمال افتاده پرورش یافته‌اند وحال وقت آن است بیایند به‌مملکت خود خدمت کنند ،نه اینکه خودخواهی و خود پرستی رابخدمت در کشور خود ترجیح دهند .

آقای زاهدی گفتند : متاسفانه این نقص بزرك وخود خواهی‌میان جمعی ازدانشجویان وجود دارد که‌باید بگویم بازبیش‌ازهرکسی‌شخص اعلیحضرت همایونی باین نکات توجه‌دارند ومیخواهند موجبات برای بازگشت این‌دسته ازمحصلین فراهم شود چنانچه می‌بینید حتی در مسافرت‌هائی که‌بخارج می‌فرمایند توجه محصلین رابرای خدمت‌بوطن جلب‌می‌نمایند واز هر تشویقی دراین باره دریغ نمی‌فرمایند، ازچندی پیش‌سازمانی بوجود آمده که آن سازمان درخور استعداد محصلینی که‌کار خودرا درخارج پایان میدهند کارتهیه مینماید وتاکنون دیده نشده است محصلی ازامریکا یااروپا بیاید وجای خودرادر سازمان های‌دولتی وملی واقتصادی کشوربازنکرده‌باشد وصاحب مقام‌نشده باشد ،باین ترتیب همه‌گونه تشویقات بدستور شخص اعلیحضرت همایونی صورت میگیرد اماچرا بازهم انتظار و توقعات بیحد و حصر دولت ومملکت میشود منبع دچار حیرت هستم.

مجالس سوگواری

بیاد اربعین سیدالشهداء «ع»

ازشنبه ۲۲ر۵ر۳۹ تا ده شب آقایان مطهری وطالقانی از ساعت ۸ الی ۱۰ بعد از ظهر در محل زیـر سخنرانی و موعظه میفرمایند.

خیابان لشگر- غفاری- کوچه زکی‌خانی

طبق معمول سنواتی مجلس عزا داری حضرت‌سیدالشهداء (علیه‌السلام از روز یك شنبه ۲۰ صفر از ساعت ۸ بعد از ظهر تا ۱۰ شب متوالی در مسجد ولی عصر (ع)واقع در خیابان حشمت‌الدوله غربی بر قرار و دانشمند محترم‌حضرت آقای حاج شیخ‌حسین وحیدسخنرانی‌وذکر مصیبت میفرمایند امید است علاقه مندان و اهالی محل شرکت و استفاده‌نمایند.

هیئت مدیره مسجد ولی عصر (ع)

در دهه آخر ماه صفر بر حسب معمول سال های پیش در مسجدالحسین تهران نو چند نفر از وعاظ دانشمند از ساعت ۷ تا ۱۰ بعد از ظهر مستفیض میفرمایند .

مجلس سوگواری

از شب سه شنبه ۲۲ صفرالخیر الی آخر ماه از ساعت ۸ الی ۹و نیم بعد از ظهر در منزل احمد نادر اصفهانی خیابان پهلوی دو راه یوسف آبادکوچه مجلس شماره ۹ منعقداست

با نهایت تاثر فوت شادروان **اسداله صمیمی بهبهانی** را که از رجال دانشمند و فاضل کشور و از بازرگانان بنام و خیر خوزستان بوده‌اند باطلاع خویشان و آشنایان میرساند مجلس ترحیم آن فقید سعید روز چهار شنبه ۲۶ ماه جاری از ساعت ۵ تا ۷ بعد از ظهر در مسجد مجد و مجلس ختم زنانه در همان موقع در منزل آقای دکتر رضوانی جاده نظامی عباس آباد سی متری مهران بر گزار میشود .

سلطانعلی سلطانی ـ اسداله موسوی ـ ابوالقاسم بهبهانی ـ امیر فرهنك صمیمی بهبهانی ـ مهندس حبیب‌اله صمیمی بهبهانی ـ دکتر عبدالحسین ضیائی ـ دکتر حسن رضوانی ـعبدالحسین نبی زاده ـ حمید وخشوری ـمهندس شاپوربهبهانی‌ـمهندس عنایت‌اله بهبهانی‌ـمهندس‌هدایت‌اله بهبهانی ـ حاج سید مجید علوی ـعطاءاله افشار ـ محمد قناد پور ـ دکتر احمد عسکری ـ حاج بشیر برکتی ـ دکتر اکبر رضوانی ـ ناصر قناد پور

خانواده های صمیمی بهبهانی ـ بهبهانی ـ ضیائی ـ رضوانی ـ نبی زاده ـ وخشوری ـ علوی ـقناد پور ـافشار ـ دهدشتی ـ شاهرخ ـعسکری ـ برکتی ـ روحانی

با نهایت تاسف و تاثر فوت شادروان **اسداله صمیمی بهبهانی** را در آلمان باطلاع خویشان و آشنایان میرساند مجلس ترحیم آن فقید سعید روز چهار شنبه ۲۶ ماه جاری از ساعت ۵ تا ۷ بعد از ظهر در مسجد مجد و مجلس ختم‌زنانه در همان موقع در منزل آقای دکتر حسن رضوانی جاده نظامی عباس آباد سی متری مهران بر گزار میشود . ۱ـ۲

بخانواده محترم آنمرحوم بویژه بازماندگان مصیبت وارده را تسلیت میدهیم .

با کمال تاسف فوت جوان نا کام **ناصر رئوفی** فرزند مرحوم کاظم رئوفی همدانی را باطلاع میرساند مجلس‌ترحیم عصر سه شنبه ۲۵ جاری از ساعت۴ونیم‌الی۷ بعد از ظهر در شبستان‌تابستانی‌مسجدمجد بر گزار شرکت مـومنین برای شادی روح آن مرحوم ماجور است

الضعیف محمد تقی آملی

با نهایت تاسف فوت جان گدازجوان ناکام **ناصررئوفی** را باطلاع فامیل و دوستان میرساند مجلس ختم عصر روز سه شنبه ۲۵ر۵ر۳۹ در مسجد مجد بر گزار است .

حاج تقی توسلی ـ حاج محمد حسین رئوفی ـحاج موسی رئوفی ـ علی برومند ـمحمود مستوفی ـ دکتر محمد مستوفی ـ یحیی ساجدی ـ حاج صادق‌توسلی ـ علی‌توسلی ـ محمد مسچی ـ حاج عبدالحسین سلامت ـحاج محمدابراهیم الفت ـ عبدالعلی رئوفی ـ حسن دز فولی ـنصراله رئوفی ـ محمد فرسائی ـ حاج محمد ابراهیم مقدسی ـ حاج رضا وفائی ـ سید حسن منفرد ـرضا صیرفی ـ سیف‌اله‌رئوفی ـ شکراله رئوفی ـ احمد سلامت ـ فواد آیتی ـحسن تحریری ـ حسین تحریری ـ محمد احمدی ـ مهدی احمدی

۲ـ۲ آـ۱۶۸۸۹

بمناسبت تصادف سه شنبه بیست و پنجم با چهلم **لیلی‌جمهری** مراسمی از ساعت ۵ تا ۷ بعد از ظهر بر سر مزار آنمرحومه در امامزاده قاسم برپاست . وسایل رفت‌وآمد در منزل خانم جمهری آماده است . **خانواده جمهری**

نظر بفوت مرحومه مغفوره متعلقه جناب آقای آقا سید محمد آیت‌اله زاده اصفهانی اخوی اینجانب مجلس فاتحه در مسجد ولی عصر عجل‌اله تعالی فرجه خیابان حشمت‌الدوله غربی در روز سه شنبه ۲۵ مرداد مطابق ۲۲ صفر از ساعت ۸صبح‌الی ۱۰ صبح منعقداست امیداست مومنین محترم مخصوصا علماء اعلام در مجلس مزبور شرکت فرمایند

آـ۱۶۹۷۱ **حسین آیت‌اله زاده اصفهانی**

بعموم‌بازماندگان آنمرحومه‌مصیبت‌وارده را تسلیت‌میدهیم

خانواده‌های نعیمی ـفراهانی ـنجات پور ـ افصحی ـ مریوان ـ کاشانی ـچرمچی ـ پناهی ـ صاحب اختیاری ـشیخ الملوکی‌بدینوسیله‌از اهالی محترم ملایر عموما واز علماء اعلام و جناب آقای فرماندارورياست شهربانی و نظام وظیفه و ژاندارمری خصوصا که در مراسم استقبال و تشییع جنازه وهم چنین مراسم احترامات نظامی جهت‌جوان ناکام‌متوان سوم منصور نعیمی که در حین انجام وظیفه مقدس سربازی شربت‌شهادت نوشیده و این آقایان باتشریف فرمائی های مکرر خودشان‌چه استقبال جنازه تا اراك و چه درگورستان و مسجد جامع و منزل‌بیازماندگان آنمرحوم تسلیت گفته و اظهار همدردی فرموده اند بی نهایت سپاسگزار ومتشکر میباشند و اگربواسطه تالمات روحی توفیق اظهار قدردانی از فردا فرد حاصل نگردیده با بزرگواری خودشان اغماض خواهندفرمود.

دبستان ملی بیژن مه‌داد

یا کعبهٔ آمال نو نهالان

اگربراثر نداشتن متد وروش صحیح تعلیم وتربیت تابحال نتوانسته‌اند بفرزندان بااستعداد شما چیزی یاد بدهند بیژن مه‌داد به آنها یاد خواهد داد ولی اطفال غیر طبیعی را نمیپذیریم.

نشانی: امیریه نرسیده به منیریه کوچه سهیلی‌تلفن ۴۹۱۸۶ ۱ـ۲ آـ۱۹۳۰۴

شماره پنجم

ایران آباد

همین هفته منتشر میشود

دبستان ستاره کودکستان شهناز

پانسیون شبانه روزی

مجهز بوسائل مدرن باداشتن کلاسهای‌انگلیسی وفارسی ووسیله نقلیه‌جهت‌نام نویسی‌کودکان روزهای دوشنبه وچهارشنبه صبحها آماده میباشد.

نشانی: خیابان فرانسه چهارراه بهرامی بـاغ بهرامی تلفن ۴۲۱۳۱

۱ـ۴ آـ۱۶۹۳۷

بیماریهای آمیزشی- مجاری ادرار- سستی‌وناتوانی‌مردان- خیابان صفی علیشاه دکتریحیی صدری

دبستان و دبیرستان آفاق

بدین وسیله به‌اولیاء محترم دانش آموزان خود اعلام میداردچنانچه تااول شهریور ۳۹ اقدام‌به‌نام نویسی اطفال خود نکنند این دبستان و دبیرستان بعلت نداشتن جا الزامی به‌پذیرفتن بخصوص اطفالی که از ماشین مدرسه استفاده میکنند نخواهد داشت ـ دفتر دبستان ،دبیرستان همه روزه صبح برای ثبت نام‌باز است.

انتهای خیابان روزولت ـ دبستان و دبیرستان آفاق

۱ـ۳ آـ۱۶۶۵۳

بمناسبت فوت مرحومه **بانو فاطمه اشتهاردی زاده** مادر آقایان محمد اشتهاردی زاده و احمد اشتهاردی زاده وکیل پایه یك دادگستری مجلس تذکری از ساعت ۵ تا ۷ بعد از ظهر روز سه شنبه ۲۵ مرداد ماه ۱۳۳۹ در مسجد آیت‌اله حاج شیخ عبدالنبی نوری واقع‌درسرچشمه‌منعقداست از آقایان محترم قضات و همکاران خواهشمند است با شرکت در این مجلس روح آنمرحومه را شاد فرمایند .

آـ۱۷۰۰۷ **رئیس کانون وکلاء دادگستری**

خانواده های **اشتهاردی زاده ـ امیر حسامی ـ اشتهاردی- فروتن ـقلعه بیگی ـ واحدی ـ روحی ـ کسروی (وجدی)- سیاسی ـ نقابت ـ ویشکائی ـ معزی ـ ومیلائی**

با کمال تاسف فوت **بانو فاطمه اشتهاردی زاده** مادر آقایان محمد اشتهاردی زاده- و احمد اشتهاردی زاده وکیل پایه یك دادگستری را باطلاع خویشاوندان‌و دوستان‌میرساند مجلس ترحیم آن مرحومه روز سه شنبه ۲۵ مرداد ماه۱۳۳۹ از ساعت ۵ تا ۷ بعد از ظهر در مسجد آیت‌اله حاج شیخ عبدالنبی نوری واقع در سر چشمه و ختم زنانه در همان روز و ساعت در منزل آقای محمد اشتهاردی زاده واقع در قلهك خیابان دولت کوچه حکیم زاده شماره ۴۶ بر گذار خواهدشد بعموم‌بازماندگان آنمرحومه‌مصیبت‌وارده را تسلیت‌میدهیم

فوت جانگداز **زرین تاج زابلی** را در سانحه اتومبیل باستحضار بستگان و دوستان میرساند مجلس ترحیم مردانه ساعت ۴ر۵ الی ۶ر۵ بعد از ظهر سه شنبه ۲۵ مرداد در تکیه مستوفی الممالك گلو بندك و مجلس ختم زنانه در همان روزو ساعت در منزل شخصی گذر مستوفی بر قرار خواهد بود .

علی اصغرزابلی ـعزت‌اللهونصرت الهزابلی‌ـمیرفتاح حسینی ـمصطفی و حسن و مرتضی وعباس اسدی زاده ـ احمد و عباس و اکبر اسدی تفرشی‌ـفانی ـرحمانی‌ـرسولی‌ـ علی اصغر و محمد اسدی زاده

آـ۱۶۹۶۵ بعموم‌بازماندگان آنمرحومه مصیبت وارده راتسلیت میدهیم

با نهایت تاسف فوت **بانو خانم خانمهای سراجی** عیال جلال دقیق را باطلاع خویشان و دوستان میرساند مجلس ختم مردانه روز چهار شنبه ۲۶ مرداد ماه جاری از ساعت ۵ الی ۷ بعد از ظهر در مسجد حاج آقا رضا شیشه واقع در خیابان آقا شیخ هادی نرسیده بچهار راه و مجلس تذکرزنانه همان روز و همان ساعت درمنزل جلال دقیق واقع در خیابان استخر کوچه هرمز کاشی ۳۵ بر قرار خواهد بود .

جلال دقیق ـابوالفتح سراجی- محمود سراجی ـ امیر فریدنی ـ محمد حسین کیکاوسی ـ سرهنك ستاد ابراهیم پزشکی ـ کاظم سادگی ـ اسفند یار سادگی ـ حسن‌شایگان- عبداله رکنی ـحسین دانائیان فرد ـ حسن خیری ـاسداله شریفی

آـ۱۶۹۸۱ بعموم‌بازماندگان آنمرحومه‌مصیبت‌وارده را تسلیت‌میدهیم

بمناسبت شب هفت مرحوم مغفور **نایب اکبر همایون‌مفرد** از دوستان و آشنایان آنمرحوم در خواست میشود که روز سه شنبه ۲۵ر۵ر۳۹ از ساعت ۴ الی ۷ بعد از ظهر در امامزاده عبداله آرامگاه بدر تشریف آورده و روح آنمرحوم را شاد نمایند .

حاج علی همایون مفرد ـ حاجی باقر همایون مفرد ـ محمد همایون مفرد ـ حاج عباس بهاریان خوشخو ـ حاج زین‌العابدین ستاری حیدری ـجواد همایون مفرد

بدینوسیله در گذشت ناگهانی جوانهٔ ناکام **بانو زری حسینی** همسر اینجانب میر فتاح حسینی را باطلاع عموم فامیل و آشنایان میرساند مجلس ختم مردانه روز سه شنبه ۲۵ر۵ر۳۹ از ساعت ۴ الی ۶ بعد از ظهر در مسجد اسکندری واقع در چهار راه اسکندری منعقد خواهد بود

آـ۱۶۹۶۳ **میر فتاح حسینی**

بعموم‌بازماندگان آنمرحومه مصیبت وارده راتسلیت میدهیم

دکتر علی راسخ

از مسافرت اروپا مراجعت و هرروزبعدازظهر ازمرضای محترم پذیرائی میکند. ۱ـ۳ آـ۱۸۸۷۲

گلستان کودکان

از روز اول شهریور ماه اسم‌نویسی میکند اولیای کودکان سال قبل مجددا باید ثبت نام نمایند.

نشانی بخش ۱۳ خیابان حقوقی آخرکوچه عارف تلفن ۳۵۰۳۸

۱ـ۳ آـ۱۹۳۵۰

اهالی محترم تهران

جناب آقای دکتر شمس الدین جزایری داوطلب نمایندگی‌نیستند اعلام مندرج در صفحه ۱۷ بدین وسیله تصحیح میشود .

آـ۱۶۹۶۹ **دکتر غیاث‌الدین جزایری**

بمناسبت رحلت مخدره متعلقه جناب ثقة‌المحدثین آقای حاج آقا شجاع‌الدین واعظ تهرانی (مقیم کربلا) مجلس‌ترحیم عصر یوم سه شنبه ۲۵ مرداد از ساعت ۵الی ۷ در مسجد جامع منعقدامیداست‌آقایان علماءووعاظ محترم دامت‌برکاتهم و مومنین برای مزید اجر و تسلیت بازماندگان آن مرحومه شرکت خواهند فرمود .

آـ۱۷۰۸۵ **حاج سید ضیاءالدین استرآبادی**

بخانواده محترم آنمرحومه بویژه بازماندگان مصیبت وارده را تسلیت میدهیم .

تاکه های تسلیت

استاد محترم جناب آقای دکتر فروغ

با کمال تاثر و تاسف فوت ابوی بزرگوارتان را تسلیت عرض نموده خود را در مصیبت وارده شریك میدانیم .

آسیستانها و کارورزان بخش چشم پزشکی امیر اعلم دکتر محسن زاده ـ دکتر رحمانی ـ دکتر ملوك جلیلی ـدکتر خلاقی ـدکتر بسکی ـ دکتر ناطقی

جناب آقای دکتر مجید فروغ

کارمندان اداری بیمارستان امیر اعلم واقعه‌مولمه‌درگذشت پدر بزرگوارتان را به جنابعالی و خانواده محترم فروغ‌تسلیت عرض مینمایند . **مدیر بیمارستان امیر اعلم ـمعزی**

اینجانب از طرف عموم افسران ـ درجه داران وسربازان سپاه ۱ مرکز با نهایت تاسف و تاثر مصیبت جانگداز وارده را به تیمسار سرتیپ معتمدی کردستانی فرماندهی لشگر۱۰ پیاده فارس و خانواده محترم صمیمانه تسلیت میگویم .

فرمانده سپاه ۱ مرکز ـ سر لشگر . ت . مجیدی

مصیبت وارده را بمناسبت مرك نابهنگام جوان ناکام ارژنك معتمدی کردستانی فرزند تیمسار سرتیپ معتمدی کردستانی را به خانواده معتمدی ـمعرفت ـفتاحی تسلیت عرض مینمائیم .

محمد طیب‌اعتمادی ـ سروان‌شهربانی‌محمدباقر احمد زاده

با قلبی مملو از تاثر و تاسف فوت نابهنگام جوان‌ناکام ناصر رئوفی را ببازماندگان آنمرحوم مخصوصا آقایان حاجی تقی توسلی ـ رضا صیرفی ـتسلیت گفته بقاء و سعادت و سلامت فامیل محترم آنمرحوم را از خداوند متعال مسئلت می نمایم . **مهدی مهری ـ از اصفهان**

تیمسار سرتیپ معتمدی کردستانی

در مصیبت وارده به تیمسار ارجمند خود را شریك وسهیم میدانیم از خداوند متعال صبر و شکیبائی بـرای تیمسار محبوب مسئلت داریم .

سرهنك ستاد محمود صدقی ـ سرهنك ۲ ستاد امیر فرهنك شاهین ـ سرهنك ۲ ستاد صمصام

در گذشت نابهنگام جوان نا کام ارژنك معتمدی‌کردستانی را بفامیل محترم معتمدی کردستانی‌مخصوصا تیمسارمعتمدی کردستانی فرماندهی محترم لشگر ۱۰ تسلیت عرض نموده و صبر و شکیبائی برای بازماندگان آنمرحوم از خداوند متعال خواهانیم

ستوان‌یکم محمد علی فکور ـ ستوان دوم حسن‌صالحی

با نهایت تاسف و تاثر در گذشت جوان نا کام ارژنك معتمدی کردستانی فرزند تیمسارسرتیپ‌معتمدی کردستانی فرماندهی‌لشگر ۱۰فارس‌رابه تیمسارارجمند وخانواده محترم تسلیت عرض نموده سلامتی و صبر و شکیبائی خاندان محترم معتمدی کردستانی را از خداوند متعال مسئلت‌مینمایم

آـ۱۹۳۹۶ **سرتیپ عمیدی**

تیمسار سرتیپ معتمدی‌کردستانی فرماندهی لشگر۱۰شیراز

این جانب از طرف خود و عموم افسران و درجه داران و افراد سپاه ۵ مصیبت وارده و فوت جانگداز جوان نا کام ارژنك معتمدی کردستانی را با کمال تاثر و تاسف خدمت تیمسار و بانوی محترمه‌وعموم‌خانواده معتمدی تسلیت عرض کرده سعادت و سلامت عموم بازماندگان را از درگاه ایزد متعال آرزومند هستم .

آـ۱۹۳۹۸ **فرمانده سپاه ۵ ـسر لشگر فولادوند**

تیمسار سر لشگر ضرغام جناب آقای حسین ضرغام

جناب آقای احسان‌اله ضرغام

با نهایت تاسف و تاثر فوت مرحومه بانو افسرالملوك ضرغام را بخانواده محترم بویژه شما سروران عزیز تسلیت گفته بقاء خانواده محترم را از خدای متعال خواستارم

آـ۱۶۹۳۱ **غلامرضا مجید**

تخلیه کاتانگا از نیروهای بلژیک آغاز شد

نیروهای سازمان ملل متحد دسته دسته وارد کاتانگا میشوند ـ کازاووبو رئیس جمهوری کنگو ازلومومبا پشتیبانی کرد وحزب خودرا بطرفداری ازوی دعوت کرد

الیزابتویل ـ۱۴اوت ـرویتر ـ مذاکرات هامرشولد دبیر کل سازمان ملل متحد با موسی چومبه ،رئیس جمهوری کاتانگا پس از دو روزپایان یافت و روز یکشنبه دبیر کل‌سازمان ملل متحد از الیزابتویل به پایتخت کنگو برگشت .

در اعلامیه مشترکی که از طرف هامرشولد وچومبه صادر گردیده گفته شده است که قوای‌سازمان ملل متحد در کاتانگا جانشین نیروهای بلژیك خواهد شد ولی درامور داخلی کاتانگا دخالت نخواهدکرد .

این اعلامیه را ناظرین خارجی پیروزی موسی چومبه تلقی کرده‌اند.

پس‌ازصدور اعلامیه اختیار انتظامات فرودگاه الیزابتویل به قوای سوئدی ملل متحد سپرده شد .

تخلیه کاتانگا

از ساعت ۵ عصر روز شنبه تخلیه قوای بلژیك از کاتانگا آغاز شد و طی یك اعلامیهٔ رسمی تائید شد که قوای ملل متحد بتدریج واردکاتانگا خواهند شد و قوای بلژیك خارج میشود .

هم‌اکنون سه‌گردان از نیروهای سازمان ملل متحد در کاتانگامستقر شده‌اند وتعداد قوای ملل متحد در کنگو بزودی بارسیدن واحد های اندونزی و۹۰۰ سرباز جمهوری متحد عرب به ۱۵۰۰۰تن خواهد رسید .

عروسك

از طرفی لومومبا ادعا کرده‌است که دبیر کل سازمان ملل متحد داك هامرشولد «عروسك بلژیکیها»است. واخطار کرده‌است که فورا قوای‌سفید پوست ملل متحد کنگو را ترك گویند .

نخست‌وزیر کنگو طی یك‌مصاحبهٔ مطبوعاتی اعلام کرد که هامرشولد با چومبه همکاری‌کرده‌است .

وی گفت هنوز زمان آن‌نرسیده است که در مورد شکل ادارهٔ کنگو که‌باید بصورت حکومت فدرال یا متمرکزباشد گفتگو کرد . لذا اوبا چومبه برسر مسئله کاتانگا گفتگوئی نخواهد نمود .

تظاهرات مخالفین

الیز ابتویل ـ پلیس نظامی‌کاتانگا مجبور شد مقارن مهمانی‌چومبه بافتخار داك‌هامرشولد علیه متظاهرین که از حزب مخالف چومبه بودنداز گازاشك‌آور استفاده کند .

تعداد متظاهرین که مخالف‌تجزیهٔ کنگو بودند صدتن بود .

پلیس پس از زدو خورد چندین تن ازآنها را دستگیر کرد .

بعدا دامنهٔ اغتشاش مخالفین‌چومبه به ناحیه جادوتویل در کاتانگا کشید وطی زدو خورد میان پلیس کاتانگا و مخالفین دوتن کشته‌شدند .

پشتیبانی رئیس جمهوری

لئوپولدویل ـ حزب آباکوبه‌توصیه کازاووبو رئیس جمهوری کنگو از تشکیل کنگره خوددرتیس‌ویل‌منصرف شد .

این حزب که طرفدار فدرالیسم و مخالف لومومبا می‌باشد از این پس مخالفت شدیدی بالومومبا نخواهد نمود .

کازاووبو طی یك اعلامیه رسمی از لومومبا پشتیبانی کرده افراد حزب‌خود را به خودداری از مخالفت با اودعوت کرده‌است .

بدین ترتیب اقتدار لومومبا درکنگو تحکیم شده زیرا بعدازاین‌بزرگترین مخالفین او یعنی حزب آباکو تقریبا سکوت خواهندنمود .

اقدامات تحریك‌آمیز

مسکو ـ۱۴اوت ـ یك خلبان‌شوروی ادعا کرد که عناصر غربی در کنگو علیه ورود هواپیماهای حامل خوار بار ووسایل شوروی به کنگو به اقدامات تحریك آمیزدست‌زده‌اند .

از جمله در فرودگاه لئوپولدویل از هدایت هواپیماهای شوروی عملا امتناع کردند بطوریکه سه هواپیمای‌شوروی مجبور شدند در میان مه‌کور کورانه بزمین بنشینند .

ضمنادولت‌شوروی به‌لومومبا اطلاع‌داده که حاضر است برای نقل و انتقال قوای دولت کنگو تعداد کافی هواپیما در اختیار مقامات دولت مرکزی کنگو قرار دهد .

جراید پاریس که این‌خبر رامنتشر ساخته‌اند می‌نویسند ظاهرا لومومبا بزودی تقاضا خواهد کرد قوای ملل متحد سراسر کنگو را تخلیه کنند و بعدا با کمك هواپیماهای شوروی قوای غنا را وارد کاتانگا خواهد کرد .

در این عکس جریان روشن کردن‌مشعل المپیك بوسیله نور خورشید دیده میشود . آنساکاستلی بانوی یونانی که لباسهای باستانی را بتن کرده ، مشعل را دربرابر ذره‌بین نیرومندی قرار داده است تا مشتعل‌گردد . پس از آنکه مشعل افروخته شد ،دسته‌های دوندگان آنرا بسوی‌رم‌حرکت دادند . بازیهای المپیك روز ۲۵ اوت‌دررم‌آغاز خواهد شدوتا۱۱ سپتامبر ادامه خواهد داشت . در تمام این مدت آتش المپیك روشن خواهد بود .

پس از ۲۵۰۰ سال
امشب قبرس مستقل میشود

نیکوزیا ـ ۱۴اوت ـآسوشیتدپرس نیمه شب امشب (سه شنبه) جزیره قبرس پس از آنکه دو هزار و پانصد سال تحت تسلط خارجیان قرارداشت باستقلال کامل نائل میگردد .

اسناد مربوط به آزادی ۵۰۰هزار نفر از اهالی این جزیره بزرك که در شرق مدیترانه قرار گرفته اکنون توسط نماینده‌گان انگلیس، یونان و ترکیه بامضاء رسیده است .

باآنکه قرار است بمناسبت استقلال جزیره مراسم‌باشکوهی برگزارگردد معذلك سازمان تروریستی زیر زمینی «ائوکا» اعلام کرده که در این مراسم شرکت نخواهد کرد .

سازمان ائوکا از مردم خواسته است که روز ۱۶ اوت (تاریخ‌استقلال) را بمثابه آغاز دوران جدید بخاطر مبارزه در راه کسب آزادی تلقی کنند .

ملکه زیبائی را ازمدرسه بیرون کردند!

لانك بیچ ـ کالیفرنیا ـ ۱۵ اوت ـ یونایتدپرس ـ ملکه زیبائی بین‌المللی که‌روز جمعه انتخاب گردید از کالج «ماریمونت» نیویورك اخراج شد . زیرا مقامات کالج با شرکت وی در مسابقات زیبائی موافقت نداشتند .

سخنگوی کنگره انتخاب ملکه زیبائی بین‌المللی گفت گویا اولیاء کالج «ماریمونت» احساس کرده‌اند که «فتلا مارکیز» به سبب شرکت در مسابقات زیبائی از دروس خود عقب مانده است .

صلح واقعی میان هند و پاکستان

یك همکاری بزرك اقتصادی بین ایران وکشورهای‌آسیای‌جنوب خاوری‌بوجودمیآورد

راول پیندی ـ یونایتد پرس ـ مارشال ایوبخان رئیس جمهوری پاکستان امروزدرآستانه سیزدهمین سال استقلال پاکستان پیامی برای ملت خود فرستاد ایوبخان در این پیام پیشنهاد کرده است که یك حکومت جهانی‌یافدراسیونی مرکب از کلیه ملل برای حفظ صلح‌دائمی و پایدار در دنیا تشکیل شود .

ایوبخان در پیامی که از رادیو بخش شده گفت اوضاع بین المللی و روابط شرق و غرب بسیار وخیم شده و به یك نقطه خطرناك رسیده است مارشال‌ایوبخان اظهار داشت که اگر بار دیگر انفجاری روی دهد هزار بار خطرناکتر و وحشتناك تر از دو جنگی خواهد بود که ما بیاد داریم .

ما امیدواریم و آرزو میکنیم که دول بزرك جهان که وسائل مخرب بزرگی در دست دارند تفاهم حاصل کنند و بتوانند با یك دیگر در صلح و صفا زندگی نمایند .

روابط هند و پاکستان

رئیس جمهوری پاکستان سپس بروابط آن کشور و هند اشاره‌کرد و گفت آینده آسیای جنوب شرقی تا حد زیادی متکی بروابط هند و پاکستان است .

اگر صلح واقعی بین این دو کشور برقرار شودچه عاملی میتواند ازتوسعه مناسبات‌دوستانه‌وهمکاری‌های اقتصادی بین ایران ـپاکستان‌ـ هند ـ برمه ـ مالایا ـ سیلان وحتی اندونزی و سایر کشور های این منطقه جلو گیری کند .

دولت لائوس استعفا کرد

بانکك ـ ۱۳اوت‌ـآسوشیتد ـ پرس ـرادیو وینتیان که تحت‌نظر شورشیان اداره میشود ، اعلام کرد که دولت « سامسونیت » در لانك‌پرابانك استعفا کرد . جزئیات استعفای نخست‌وزیر وینتیان هنوز اعلام نشده است . اگر این خبر راست باشد،راه‌برای نخست وزیری پرنس فوما باز خواهد شدتا دولت جدیدی تشکیل دهد.

باید دانست سروان کونك‌لی از پرنس فوما ، درخواست تشکیل کابینه جدید را کرده و وی را بسلطان معرفی‌نموده است .گزارش میرسد که پرنس فوما بدو شرط تشکیل دولت جدید را پذیرفته‌بود. اول آنکه دولت سامسونیت استعفا دهد و دیگر اینکه سلطان لائوس نیز آزادانه او را مامور تشکیل دولت جدید سازد.

رای عدم اعتماد

خبر استعفای سامسونیت ازطرف خبرگزاری چین نیز انتشار یافت. لکن هنوز مسئله کاملا روشن نیست. محافل مطلع سنگاپور نیز اظهار میدارند که مجلس ملی لائوس به دولت سامسونیت رای عد م‌اعتماد داد . جلسه مجلس ملی در وینتیان پایتخت‌دولتی واداری لائوس‌تشکیل شد و از دولت سامسونیت‌درخواست کرد استعفا دهد . درحالیکه جلسه مجلس تشکیل شده بود تظاهرات بزرگی در برابر آن ادامه داشت .

کونك‌لی از تمام مردم لائوس دعوت کرده است که در سراسر کشور برای پشتیبانی از کودتا دست به تظاهرات بزنند.

کمیته انقلابی لائوس اعلام کرد که هیئتی رابه‌لانك پرابانك نزد سلطان لائوس خواهد فرستاد تا پیرامون‌تشکیل کابینه‌جدیدمذاکره شود .

نخست وزیر بیطرف

باید دانست پرنس فوماکه‌اکنون از طرف شورشیان نامزد نخست وزیری است ، پست ریاست مجلس را نیز دارد و مجلس بطور اتفاق‌به دولت سامسونیت رای عدم اعتماد داد.

اگر حکومت جدید بریاست پرنس فوما تشکیل شود ، یك پیروزی بزرك برای شورشیان‌خواهد بود . زیرا پرنس فوما معتقد به بیطرفی لائوس در مبارزات شرق و غرب است . قرار است پرنس فوما به لانك پرابانك مسافرت کند و با سلطان لائوس ملاقات نماید.

پرنس فوما ضمن یك مصاحبه مطبوعاتی اظهار داشت که کودتای سروان کونك‌لی جنبه ضدامریکائی ندارد . لکن لائوس باید از نظر نظامی بیطرف باشد . کمیته‌انقلابی نیز وفاداری خود را به سلطان‌لائوس اعلام کرده است.

در این احوال گزارش میرسد که پرنس « ساوانا وانك » ازجنگل خارج شده است و با یك دسته۳۰۰ تا ۵۰۰ نفری به ۵۰ کیلومتری وینتیان نزدیك میشود

فرود اجباری دوهواپیمای پاکستانی در افغانستان

- دولت افغانستان بمناسبت نقض فضای خود توسط این هواپیماها به پاکستان اعتراض‌کرد
- خلبانان پاکستانی درقندهار دستگیر گردیده واکنون تحت بازجوئی قراردارند

کابل ـ رویتر ـ ۱۴اوت‌ـ اعلامیه وزارت دفاع افغانستان حاکی ازآنست که دو هواپیمای پاکستانی فضای آن کشور را نقض کرده و مجبور به فرود آمدن در ناحیه قندهار گردیدند .

طبق اعلامیه وزارت دفاع افغانستان خلبانان هواپیمای پاکستانی اکنون تحت بازجوئی قرارگرفته‌اند .

اعلامیه‌وزارت دفاع افغانستان‌خاطر نشان ساخته است که از طرف‌وزارت امور خارجه یادداشت اعتراضیه‌ای در این مورد تسلیم‌کاردارسفارت‌پاکستان در کابل گردیده است .

اطلاع ندارد

کراچی ـآسوشیتدپرس ـ۱۴اوت‌ـ یك سخنگوی وزارت خارجه پاکستان اظهار داشت که نمی‌تواند هیچگونه تفسیری درباره فرود آمدن اجباری دو هواپیمای این کشور در خاك افغانستان بعمل آورد .

وی اضافه کرد که‌هیچگونه‌اطلاعاتی درباره این فرود اجباری ویا اعلامیه وزارت دفاع افغانستان مبنی براعتراض بدولت پاکستان توسط وزارت امور خارجه این کشور دریافت نداشته است .

اخراج دبیراول سفارت شوروی درواشنگتن

واشنگتن ـ۱۳ اوت ـخبرگزاری فرانسه ـوزارت امورخارجه امریکاطی اعلامیه‌ای رسما تقاضا کرد والانتین ایوانف دبیراول سفارت شوروی از خاك امریکا اخراج شود .

دراعلامیه وزارت امورخارجه امریکا ضمنا اطلاع داده‌شده‌است که‌ازوابسته نظامی مجارستان نیز که اینك در بوداپست بسرمیبرد تقاضا شده‌است که‌بامریکا مراجعت نکند زیرا وی در امریکا اخبار غیر مجاز کسب میکرده است .

تقاضای اخراج دبیراول سفارت شوروی‌تسلیم‌منچیکف‌سفیرشوروی در واشنگتن شد .

سفیر شوروی برای مذاکره درباره این‌موضوع بوزارت‌خارجه‌امریکااحضار شد .

ایوانف دبیراول سفارت شوروی که‌وزارت امورخارجه امریکاتقاضای خروج اورانموده است ۳۹ سال‌دارد واز ژوئیه ۱۹۵۷ تاکنون دبیراول سفارت شوروی درواشنگتن است .

همچنین کارولی لازلو وابسته نظامی مجارستان که‌وزارت امورخارجه امریکا تقاضا کرده‌است وی‌به‌واشنگتن مراجعت نکند ازماه سپتامبر ۱۹۵۶ تاکنون دراین سمت مشغول کار بوده است .

وزارت خارجه امریکا دبیراول سفارت‌شوروی رامتهم ساخته‌است‌که باروجرفوکس که‌اخیرا عضو حزب نازی امریکا شده ماهی یکبارملاقات میکرده‌مجموعا به‌وی..۵دلاربرای‌عملیات تبلیغاتی پرداخته است ، ضمنا وی به‌اوجر فوکس پیشنهاد کرده بود در دستگاه دولتی‌امریکا شغلی بدست آرد .

روجرفوکس گفته‌است قبل از عضویت درحزب نازی به‌این ملاقاتها میرفته‌است ودبیراول سفارت شوروی ازاو اطلاعات مخفی کسب‌میکرد .

از صفحه‌اول

کاروان قو

ده روزاقامت فراموش نشدنی در کنار دریا فقط با سه هزار ریال برای هرنفر

کمپینك متل قو برای مدت ده روز باصبحانه و ناهار و شام و محل خواب ووسیله رفت وآمد از شما دعوت میکند تاتعطیلات خودرا در کنار پلاژ زیبای متل‌قو باانواع وسائل تفریحی و بازیها وسرگرمیهای متنوع بگذرانید .

برای رزروجا وهرگونه اطلاعات بیشتری بدفتر رزرو متل‌قو خیابان‌پهلوی‌محل‌سابق‌بوت کلاب‌تلفن۶۴۴۴۹ مراجعه فرمائید.

تاریخ حرکت اولین کاروان ۳۰مرداد تا۳۰مرداد

دومین کاروان مخصوص بانوان و دوشیزگان ۲شهریور تا۱۳شهریور سومین کاروان ۱۴شهریور تا۲۴شهریور

از تهران به

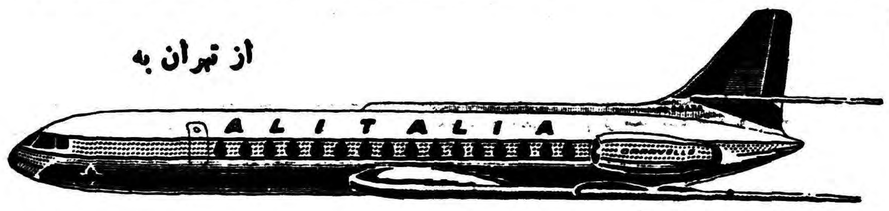

پاریس

با جت آلیتالیا

۲۵۱خیابان شاهرضا ـ تهران ـ تلفن ۴۹۱۷۱ـ۶۶۷۶۷

از امشب

سینما رکس ـ سینما نیاگارا

سکسی ـ احساساتی ـ جذاب ـ عشقی ـ عمیق

آخرین تلاش

دوبله بفارسی درایتالیا

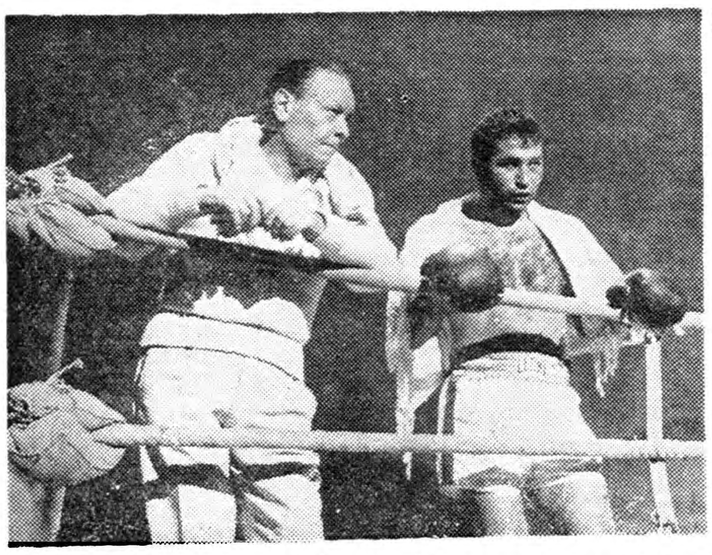

داستان شیرین وجذاب این‌فیلم برروی احساسات وعواطف بشری پایه‌گذاری شده واثرات‌خطرناك بکس(پروفسیونلی) را بشدیدترین وضعی‌نشان‌میدهد

باشرکت:

جیینو وانارالی ـ ماوریتسیو آرنا

تی‌بریو میتری

قهرمان سابق بوکس جهان

آ ـ ۱۹۳۶۴

جریان محاکمه پرسروصدای خلبان یو-۲ در مسکو

بخانواده «پاورز» اجازه ملاقات داده نشد

♠ پدر، مادر وهمسر پاورز باوکیل ومشاورین امریکائی خود وارد مسکو شدند

♠ پدر پاورز میخواهد باخروشچف ملاقات کند وباتحریك احساسات وی فرزندش را نجات دهد

مسکو -۱۳اوت-خبرگزاری فرانسه پدرفرانسیس‌پاورز خلبان هواپیمای یو -۲ امریکائی که‌اول ماه برفراز شوروی سرنگون گردید باتفاق مادراو وچند نفر مشاور وارد مسکو شدند.

پدر فرانسیس پاورز هنگام ورود به‌فرودگاه مسکو باصدای گرفته در حالیکه اشك از چشمهایش جاری شده بوداعلامیه زیر رابرای مخبرین‌جراید قرائت کرد .

«من وهمسرم تنها برای‌این منظور به‌مسکو آمده‌ایم تاهرچه درقدرتمان هست برای‌کمك به‌پسرمان بکاربندیم. من تصور میکنم که‌سایر پدران نیز چنانچه پسرشان به‌مشکلاتی‌برخورد کنند بهمین طریق رفتار خواهندکرد. تقاضای من از آقای خروشچف‌مانند تقاضای پدری است که پدردیگر برای نجات فرزندش بعمل می‌آورد بمن گفته‌اند که خروشچف هنگام جنك اخیر علیه نازیها یکی ازفرزندان خودراازدست داد. پسر خروشچف هنگام جنك درکنار امریکائیها برای یك‌هدف مشترك جنگید و کشته شد. یکی ازدلایل حضورمن درمسکو همین است .

در تلگرافی که‌خروشچف برای‌من به‌واشنگتن ارسال داشت خاطرنشان نموده بود که‌وی حاضر است دراین امرهرگونه کمکی را بمن بکند .

پسر یك‌کارگر

پدر فرانسیس پاورزسپس‌بمخبرین جراید گفت : پسرمن پسریك‌میلیونر نیست بلکه مانند میلیونها خانواده دیگر درامریکا وشوروی وسایر نقاط جهان فرزند یك خانواده کارگر است.

من بعنوان یك پدر معتقدم که محبت وبشردوستی انسانها قویترو بالاترازمسائل سیاسی است که‌مارااز هم جدا کرده‌است .

همین‌امر است که‌بما اجازه میدهد امیدوارباشیم که صلح جهان حفظ شده وبشریت از یك فاجعه اتمی‌بدور خواهد ماند .

پدرپاورز بزحمت به بعضی سئوالات مخبرین که‌درپاسخ دادن بآنها اصرار میشد جواب گفت . یکی‌از روزنامه نگاران ازوی پرسید آیا پسرتان را خواهید دید ؟ وی جواب داد پس‌از محاکمه بمن‌اجازه داده‌شده‌است که از فرانسیس‌پاورزدیدن‌کنم‌ولی‌کوشش میکنم تاشاید ازمقامات شوروی‌اجازه ملاقات باپسرم راقبل ازشروع محاکمه وی بدست آورم .درپاسخ این سئوال که آیا باخروشچف ملاقات خواهید کرد ؟ جواب‌داد من تقاضا خواهم‌کرد که‌باوی ملاقات کنم .

دراین هنگام عده‌ای ازمخبرین‌جراید بدورمادرپاورزکه‌به‌بیماری قلبی دچار است حلقه‌زدند.

مادر پاورز از لحظه‌ورود به مسکو باوجود بیماری قلبی که‌دارد دائمابرای نجات فرزند خود اشك میریخت و حاضرنشد کوچکترین صحبتی بکند.

برای دیدار شوهر

مسکو - ۱۳ اوت - خانم باربارا پاورز همسر پاورز خلبان امریکائی که محاکمه وی روز چهار شنبه‌آینده شروع خواهد شد وارد مسکو شد.

هنگامیکه بار بارا پاورز وارد فرودگاه مسکو شد مخبرین جراید بسوی وی هجوم آوردند و اورا سئوال پیچ کردند . باربارا پاورز در پاسخ سئوال یکی از مخبرین جراید گفت : اولین کاری که من سعی خواهم کردآنرا انجام دهم دیدن شوهرم میباشد وپس از آن‌احتمالا برای ملاقات با خروشچف فعالیت میکنم .

دکتر امریکائی که همراه همسر پاورز به مسکو وارد شد بمخبرین جراید اظهار داشت که بار باراپاورز بسیار خسته است . وی امشب خیلی زود میخوابد و به تلفن هائی که باو میشود جواب نخواهد گفت.

بفرمان دولت امریکا

خانم باربارا پاورز که‌دستکش‌های سفیدی در دست داشت در کنار الکساندر پارکر مشاور حقوقی قرار داشت . خانم پاورز خیلی نگران و عصبانی بنظر میرسد ودر پاسخ سئوال یکی از مخبرین جراید گفت که شوهرم جاسوس نبوده است .وی هیچکس را نکشته و در زمینه هوا- شناسی تجسس میکرده است .

وی افزود : من فکر نمیکنم که اگر فرانسیس پاورز امکان پیدا کند که بامریکا مراجعت نماید ملت‌امریکا اورا مورد سرزنش قرار دهد زیرا ماموریت او بفرمان دولت امریکا صورت گرفته است .

محکوم بمرگ نمیشود

سان فرانسیسکو - ١٤ اوت - ونسان هالنیان تنها وکیل امریکائی که توسط مقامات شوروی دعوت شده‌است‌در جلسات محاکمه‌فرانسیس پاورز حضور پیدا کند قبل ازعزیمت بسوی مسکواظهار داشت که‌فرانسیس پاورز محکوم بمرگ نخواهد شد.

وی بمخبرین جراید اظهار داشت «سیستم مجازات شوروی انسانی است» . واحتمال دارد که‌پاورزحد اکثر به دهسال زندان محکوم شود و باحتمال قوی پس از آنکه وی پنج سال را در زندان گذراند آزاد خواهد شد .

کاخ سندیکاها

مسکو - ۱۳ اوت - محاکمه فرانسیس پاورز خلبان هوا پیمای یو-۲ روزچهار شنبه آینده آغاز خواهد شد .

بمناسبت محاکمه پاورز عده زیادی روزنامه نگار و عکاس به مسکو آمده‌اند تا جریان محاکمات وی را دنبال کنند . محاکمه پاورز در کاخ سندیکاها که سر درآن بتازگی مجددا رنگ زده شده است آغاز خواهدشد.

تاکنون صد ها روزنامه نگار خارجی برای حضور در جلسات محاکمه از مقامات شوروی ورقه ورود بسالن محاکمه را دریافت داشته‌اند.

همچنین به سفارتخانه های‌خارجی اطلاع‌داده شده است که نمایندگان آنها میتوانند در جلسات محاکمه حضور یابند .کاخ سندیکا ها گنجایش دو هزار نفر را دارد .

حق ملاقات ندارد

مسکو - ۱۳ اوت - خبر گزاری فرانسه - دولت شوروی دریادداشتی که امروز تسلیم سفارت امریکا در مسکو نمود خاطر نشان نموده است که تاقبل از شروع محاکمه‌فرانسیس پاورز هیچکس حق ملاقات با وی را ندارد .

یاد داشت شوروی در واقع بتمام شایعاتی که در مورد احتمال‌ملاقات فامیل فرانسیس پاورز باوی قبل از شروع محاکمه وجود داشت‌خاتمه داد .

محاکمه فرانسیس پاورز خلبان هواپیمای یو-۲ از روز چهارشنبه در مسکو آغاز خواهد شد .

در این عکس آقا وخانم پاورز پدرومادر خلبان آمریکائی که برای حضور در محاکمه به مسکو رفته‌اند ، دیده میشوند. خروشچف بپدر پاورز وعده کمك داده‌است .

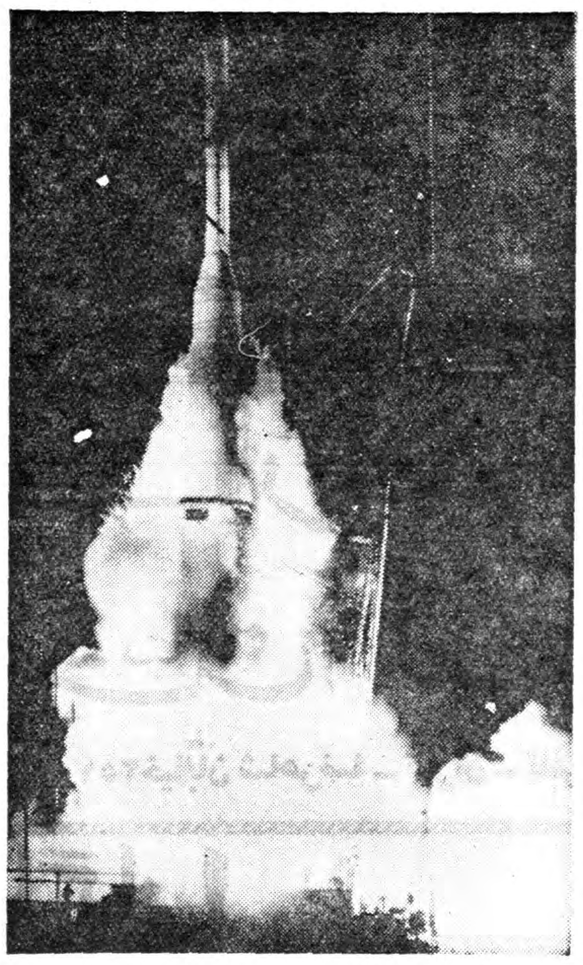

روز ۱۲اوت آمریکا اولین ماه مصنوعی مخابراتی خود را بفضافرستاد. دراین عکس موشك ثورـولتاکه ماه مصنوعی را بفضا برد ، در اولین لحظات پرتاب دیده میشود .

یک‌شرکت‌بزرك‌امریکائی درکوبا ملی‌شد

رئیس‌جمهور کوبا گفت:

هربارکه کنفرانس کشورهای آمریکائی تشکیل میشود، برای آنست که حق ملتی سلب شود

هاوانا - ۱۳اوت -آسوشیتدپرس- «دورتیکوس» رئیس جمهوری کشور کوبا در برابر هزاران نفر از مردم کوبا اظهار داشت که‌رژیم‌فیدل کاسترو هرگونه تصمیم سازمان کشور های آمریکا را که‌علیه‌کوبا ندیده خواهد گرفت و تصمیم‌آنها هیچگونه‌تاثیری در اراده ملت کوبا ندارد .

رئیس جمهوری کوبا گفت که‌تنها علت تشکیل کنفرانس کشور های آمریکائی حمایت دولت شوروی از مردم کوبا در مبارزه علیه آمریکا بوده‌است .

وی اضافه کرد سابقه ندارد این کنفرانس برای ایجاد تفاهم ووحدت دربین کشور های آمریکای لاتین برپا شده‌باشد .

هربار که این کنفرانس بر پا می‌گردد برای آنست که حق ملتی را سلب کنند .

محکوم بمرك

رئیس جمهوری‌کوبا وقتی گفت ما امپریالیسم آمریکای شمالی را بمرك محکوم کرده‌ایم غرش از جمعیت برخاست وبرای او شدیدا کف‌زدند.

مردم از شدت شوق در خیابانها میرقصیدند و بلند گو اعلام کرد : «مردم کوباباید از مللی‌که ما را در مبارزه یاری می‌دهند تشکر کنند.»

دولت کوبا اعتراضات آمریکا را برسر مصادره اموال آمریکائیان‌کوبا رسما رد کرده‌است .

ملی کردن شرکت آمریکائی

پرزیدنت دورتیکوس - در جشن سی‌و چهارمین سال تولد فیدل‌کاسترو گفت که دولت کوبا در حال مصادره ٦٧ میلیون دلار اموال یك شرکت آمریکائی استخراج‌معادن می‌باشد .

پس از آنکه کابینه فیدل کاسترو تصمیم به ملی کردن کلیه معادن زیر زمینی کوبا گرفت مصادره اموال این شرکت پیش‌بینی‌شد .

شرکت مزبور «موآبی» نام دارد که در مشرق کوبا عمل می‌کند و تنها شرکت بزرك استخراج معادن در کوبا است .

وزیرخارجه کوبا در هنگام ورودبه کستاریکا برای شرکت در کنفرانس سازمان کشور های آمریکائی گفت «مابرای متهم کردن آمده‌ایم ، نه‌برای متهم‌شدن» .

وی شرکت فیدل کاسترو دراین کنفرانس را تکذیب کرد .

در فرودگاه‌عده‌کثیری وزیرخارجه کوبا را مورد تجلیل قراردادند .

وزیر خارجه کوبا قول داد که از ونزوئلا درمبارزه‌علیه‌جمهوری‌دومینیکن حمایت کند .

بایددانست که سازمان‌کشور های آمریکائی شکایت ونزوئلا را علیه جمهوری مزبور مورد رسیدگی قرار میدهد .

ونزوئلا شکایت کرده است که جمهوری دومینیکن بر طبق نقشه ماهرانه‌ای قصد قتل بتانکورت رئیس جمهوری ونزوئلا را داشته است .

شما سیاهپوستید !

اتلانتا- جئورجیا- ۱۵ اوت - آسوشیتدپرس - وزیر مختارومتصدی امور اقتصادی سفارت پاکستان در امریکا در آتلانتا به خبرنگاران گفت:

دیروز برای تفریح با خانواده‌ام به پارك جئورجیا در کوههای شمالی این ایالت رفته بودم به متصدی پارك‌رجوع کردم و از او تقاضا نمودم که محلی را برای یکروز بما اجاره دهد ولی‌از آنجا که چهره من به سیاهپوستان شبیه است او از اجاره دادن محل مورد درخواست ما امتناع کرد وگفت شما سیاهپوستید !

پایان کنگره بین‌المللی حقوقدانان

هامبورك - ١٤اوت - آسوشیتد پرس- چهل و نهمین کنگره بین‌المللی حقوقدانان که باشرکت ۷۵۰ نماینده از ۳۷ کشور در این شهر تشکیل شده بود بکار خود پایان داد.

کنگره چندین قطعنامه مهم رادر مورد استفاده مسالمت آمیز ازانرژی اتمی و مسائل حقوقی مربوط به فضا مورد تصویب قرار داد .

پس از فیلمهای نرمن ویزدم - جری لوئیس - فرناندل - دنی‌کی اینك فیلم‌کمدی جدید از کارخانه آرتوررانك که جزو پرفروشترین فیلمهای کمدی دنیا محسوب شده و غفلتا بروی پرده‌نمایش‌درآمده‌است

از امشب فقط در

سالن تراس **سینما امپایر**

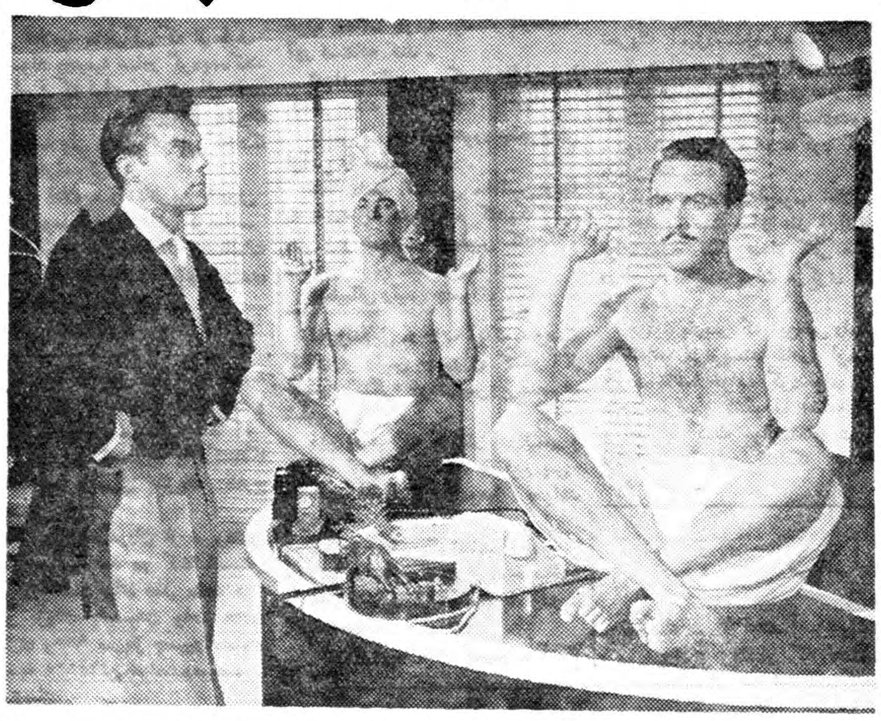

فیلم کمدی- ویستاویژن - رنگی- دوبله بفارسی

دکتر جونم

باشرکت:

دیرك بوگارد-موریل پاولو-دونالدسیندن

اگر شما نتوانستید سفته یاچك خودرا سر موعد بپردازید ویا خدای نکرده باخانم خود اختلاف ویا باکلفت منزل دعوا کرده‌اید ویادرانتخابات موفق وبرنده نشده‌اید ویاسینماهای دیگر شلوغ بود و نتوانستید بلیط سینما تهیه کنید. مخصوصا شما ای خانم عزیز اگر دیدید همسرتان عصبانی وناراحت است، لطفا باتفاق شوهرتان‌وبچه‌ها بسینما امپایر تشریف بیاورید وفیلم کمدی‌دکتر جونم را مشاهده کنید ومطمئن باشید همه ناراحتی‌ها و خستگی‌های شما وهمسرتان‌برطرف‌خواهدشد.

آ-۱۹۳٦٦

امشب

سینما آسیا - سینما متروپل

امشب

جدیدترین فیلم‌کمدی موزیکال سینمای ایتالیا که مملو از حوادث شیرین وسرگرم کننده است

عاشق پیشه (آهنك شادی)

دوبله بفارسی درایتالیا- باشرکت:

گابریلا پنتی - ماریافیوره - ژولیا روبینی

دراین‌فیلم جدیدترین رقصهای مدرن توسط جدیدترین چهره‌های سینمای اروپا اجرا میگردد.

آ-۱۹۳۳٤

وزیرخارجه چین بافغانستان میرود

پکن - ۱۴ اوت - خبر گزای فرانسه - رادیو پکن امروز اطلاع داد که مارشال چن‌یی معاون‌نخست وزیر چین توده‌ای ووزیر امورخارجه آن کشوردر اواخر اوت به‌افغانستان مسافرت خواهد کرد .

رادیو پکن اضافه‌نمود که‌مسافرت چن‌یی‌به دعوت محمدنعیم خان‌معاون اول نخست وزیر افغانستان و وزیر امور خارجه آن کشور صورت گرفته است .

رادیو پکن متذکرشد که‌مارشال چن یی در جشنهای یاد بود استقلال افغانستان شرکت خواهد جست .

بانوروزولت ازکندی پشتیبانی میکند

نیویورك - ۱۴اوت-اسوشیتدپرس- خانم فرانکلین روزولت همسر رئیس جمهوری اسبق آمریکا امروز اظهار داشت علیرغم درگذشت ناگهانی نوه ۱۳ ساله خوددر نظر دارد برای‌پیروزی سناتور کندی در انتخابات آمریکا فعالیت کند .

نوه خانم روزولت هنگام سواری از اسب بزمین افتاد و براثر جراحتی‌که از ناحیه سر برداشته درگذشته‌است.

قرار است که کندی باتفاق خانم روزولت برآرامگاه روزولت فقیدحاضر شده و تاج گلی نثار آن‌نمایند .

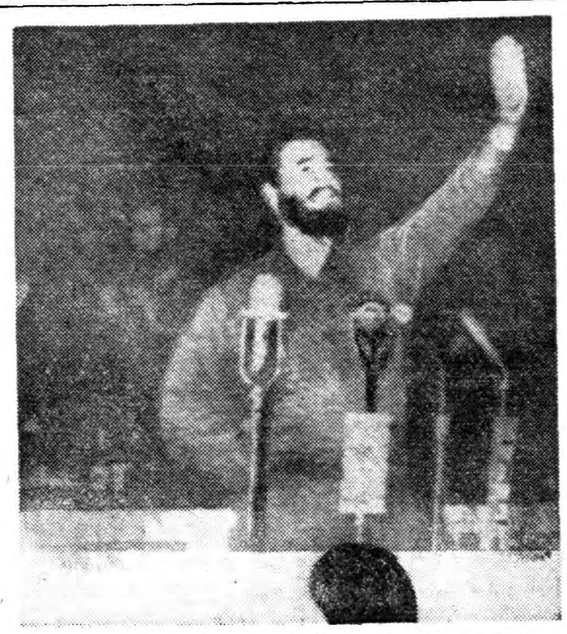

باآنکه گزارش میرسد فیدل‌کاسترو بیمار است ،وی روز پنجشنبه‌مدت سه ساعت و نیم سخنرانی کرد و گفت کشیشان کاتولیك با همکاری‌سفارت آمریکا علیه کوبا توطئه میکنند .

دراین عکس فیدل‌کاسترو در جلسه سخنرانی دیده‌میشود .

رادیو فتوی اطلاعات

جاسوسی باکبوتر نامه‌بر

دمشق -۱۴اوت-اسوشیتدپرس - اعضای یك شبکه جاسوسی ۱۴ نفری در سوریه و لبنان که برای ارسال اطلاعات محرمانه دولتی به اسرائیل از کبوتر نامه بر استفاده میکردند امروز تسلیم دادگاه شدند .

از این عده چهار نفر توقیف شده، ده نفر دیگر که موفق به فرار شده‌اند غیابا محاکمه میشوند .

دادستان دادگاه اظهار داشت‌شبکه مذکور توانسته است اطلاعات ذیقیمتی را بوسیله کبوتر های نامه بر خود به شهرمرزی اسرائیل «صفاد»فرستاده و در آنجا تسلیم رئیس اداره کل اطلاعات ارتش اسرائیل‌نماید .

محاکمه کمونیستها در جمهوری متحده عربی

اسکندریه - آسوشیتد پرس - ۱۴اوت - محاکمه ۱۵ نفر مصری باتهام تشکیل حزب کمونیست در یك دادگاه عالی مصری آغاز گردیده اغلب این عده معلم، وکیل عدالیه دانشجو و کارگر هستند واتهام‌آنها تشکیل یك حزب پیشقراول بمنظور واژگون کردن اساس کشور ازراه توسل بزور میباشد .

در مصر احزاب کمونیست غیر قانونی اعلام شده اند متهمین در دادگاه به اتهامات وارده اعتراف نکردند و جلسه دادگاه برای مطالعه بیشتر اسناد و مدارك اتهام موقتا تعطیل شد .

عراق بامریکا غرامت داد

واشنگتن - ۱۴اوت - یونایتدپرس - وزارت خارجه آمریکا اعلام کرد دولت عراق مبلغ ۱۸ هزار دلار بعنوان غرامت به خانواده سه آمریکائی که در حوادث قیام این کشور در سال ۱۹۵۸ بقتل رسیدند پرداخته‌است .

این‌پول‌دراختیاروراث‌قانونی امریکائیهای مذکورکه در بغدادبه‌کار های بازرگانی‌اشتغال‌داشته‌اند گذارده خواهدشد.

وزیرخانه سازی عراق درمسکو

مسکو - ۱۴اوت - آسوشیتدپرس - عونی یوسف وزیر امور اجتماعی و خانه سازی عراق طبق گزارش خبرگزاری تاس شب گذشته وارد مسکو شده است .

در فرودگاه مسکو مولاخف معاون کمیسیون امور اقتصادی‌خارجی‌شوروی و همچنین کاردارسفارت عراق ازوی‌استقبال کردند.

فانفانی باادنائر ودوگل مذاکره میکند

رم - ۱۳ اوت - رویتر - منابع‌موثق اظهار داشتند که پروفسور آمینتوره فانفانی نخست وزیر ایتالیادر اوائل سپتامبر برای ملاقات با ژنرال دوگل عازم پاریس خواهدشد.وی باادنائر صدر اعظم آلمان شرقی نیز که اخیرا از پاریس باز گشته ملاقات خواهد کرد .

کمك شوروی بطرحهای عمرانی‌سوریه

طبق طرحهائی که شوروی درسوریه اجرا میکند درآمد ملی این ناحیه ظرف ده سال دوبرابر میشود

قاهره - ۱۴ اوت - خبرگزاری فرانسه - یك منبع بسیار موثق در قاهره خاطر نشان نمودکه به زودی هیئتی به ریاست نورالدین کمال معاون ریاست جمهوری متحدعربی عازم مسکو خواهند شد .

هیئت مزبور از هشت نفر از کارمندان برجسته ایالت سوریه تشکیل خواهد شد و موافقتنامه‌هائی در زمینه انجام بعضی برنامه های مهم از جمله آبیاری در ایالت‌سوریه با مقامات شوروی امضاء خواهند کرد .

یکی ازطرحهای مهمی که‌مورد نظر است ساختمان سدی بر روی رودخانه فرات می باشد . بموجب این پروژه ها قرار است در آمد ملی استان سوریه ظرف ده سال دو برابر شود .

مشعل المپیك در آبهای ایتالیا

آتن- ۱۳اوت -رویتر - ناو آموزشی نیروی دریائی امریکا بنام آمریگووسپوچی‌امشب بندر پیره را بقصد ایتالیا ترك گفت .

این کشتی شعله مقدس اولمپیك را که در میدان باستانی اولمپیك در اولمپیای یونان روشن شده به ایتالیا حمل میکند .

مشعل عظیم بوسیله دوندگان به میدان اولمپیك آتن که چهل هزار تماشاچی در آن حضور داشتند و اولین اولمپیك دنیا در عصر جدید در سال ۱۸۹۶ در آنجا بر گزار شده حمل شد و در آنجا مجمر عظیم اولمپیك را در میان فریاد های شادی جمعیت روشن کرد.

۵۲ دونده یونانی در حمل مشعل تا میدان شرکت کردند و از آنجا نیز دوندگان ایتالیائی مشعل را افروخته به کشتی حمل کردند تا به ساحل ایتالیا برود و بوسیله دوندگان دیگری به میدان اولمپیك رم که موسولینی آن را برای مسابقات اولمپیك ۱۹۴۰ ساخت وبعلت جنك انجام نشد حمل کنند و آتشگاه آن میدان را روشن سازند .

وبا روزی یکصد نفر را درپاکستان هلاك میکند

لاهور - ۱۳اوت - رویتر - امروز ۱۵ نفر دیگردرپاکستان غربی بر اثر بیماری وبا درگذشتند و با این ترتیب تعدادتلفات وبا در این ناحیه از سیصد نفر افزون‌شده‌است .

علیرغم اقدامات احتیاطی که توسط مقامات بهداشتی پاکستان بعمل می‌آید بیماری وبا باسرعت رو به‌توسعه است و متجاوز از روزی یکصد نفر تلفات وارد میسازد .

اکنون حمل و نقل سبزی و میوه تازه در بسیاری ازنقاط ممنوع شده و روزی صدها هزار نفر علیه این بیماری واکسن زده میشوند .

عملیات نفتی شوروی درپاکستان

درسیاست خارجی این کشور تاثیر ندارد

راوال پیندی - آسوشیتد پرس - ۱۴ اوت - منظور قادر وزیر امور خارجه پاکستان امروز اظهار داشت موافقت ... دولت پاکستان باکمك شوروی در مورد اکتشاف منابع‌معدنی و نفتی این کشور یك‌مسئله اقتصادی است و از لحاظ سیاست خارجی آن کشور تاثیری ندارد .

وی اضافه کرد که از روسها‌تقاضا میشود اراضی جدیدی را که قبلا امتیاز استخراج آن به شرکت های نفتی دیگر داده نشده مورد بررسی قرار دهند .

اپیدمی وبا درهند

دهلی - ۱۳اوت - رویتر -طی ماه گذشته‌اپیدمی وباتعداد ۳۰۰نفررا در علیکره ، اوتارپرادش بقتل رسانده است ودر حال حاضر بانهایت قوا کوشش میشود که از سرایت بیماری به دهلی جلوگیری شود .

در ۱۰ روز گذشته ،۱۰نفر در ۱۵ میلی پایتخت درگذشته‌اند .

به بچه‌های بازیگوش خود داروی خواب آور میداد!

کلولند -۱۴اوت- آسوشیتدپرس - خانم «فرانتانتانیو» که به دو دخترخود داروی خواب آور خورانده بود از طرف پلیس جلب و تحت باز جوئی قرار گرفت .

پزشکان در بیمارستان متوجه‌شده بودند که کودکان مرتبا در حال چرت هستند و در فواصل نا مرتب به حال اغماء میروند . در اثر تحقیقات ازاین دو دختر و دو برادر بزرگشان معلوم شد مادر آنها که هفته گذشته نیز پنجمین فرزندش بدنیا آمده‌از سپتامبر گذشته هر شب به این دو دختردارو‌ی خواب آور میداده است .

مادر بچه ها ادعا میکند که علت‌این کار آن بوده است که دو دختر اوبیش از اندازه شیطان و باز یگوش بودند و برای آرام کردن آنها داروی خواب‌آور به آنها میخورانده و از این عمل قصد سوئی نداشته است . داروی مزبور معجونی از شیره و عصاره میوه جات تهیه شده بود .

پزشکان هم اکنون با تلاش‌فراوان دو دختر را نجات داده‌اند . اما مادر آنها را بعنوان یك بیمار روانی به درمانگاه زندان خواهند فرستاد .

جمهوری کنگو مستقل شد

«گابون» نیز ازچهارشنبه این هفته مستقل خواهد شد

براز اویل - جمهوری کنگو - ۱۴اوت - از نیمه شب گذشته «جمهوری کنگو» که در امتدادرود کنگو قررا دارد بصورت جمهوری مستقلی در آمد .

شهر برازاویل‌پایتخت «جمهوری کنگو» با شلیك یکصد و یك گلوله توپ استقلال این کشور را جشن گرفت .

صدای‌شلیك توپها درلئوپولدویل پایتخت کنگو که هنوز یکماه از استقلال آن نمیگذرد شنیده‌میشد .

این جمهوری جدید ۷۶۰ هزار جمعیت دارد و یکسوم اهالی آن در پایتخت مقیم هستند .

این جمهوری یازدهمین کشور از ۱۲ کشور مستعمره فرانسه در افریقا است که استقلال پیدامیکند. ولی در داخل جامعه کشور های فرانسوی باقی خواهد ماند .

آخرین کشوری که باید مستقل شود «مورتانیا» است که در ماه نوامبر مستقل خواهد شد .

شوروی شناخت

دولت شوروی‌پس از اعلام استقلال جمهوری کنگوبلافاصله آنرابرسمیت شناخت و خروشچف نخست وزیر شوروی تلگرام‌تبریکی برای‌فولبرت یولو نخست وزیر این کشورارسال داشت .

یك کشور دیگر

لیبرویل - گابون - ۱۳ اوت - رویتر- لئون‌مبانخست وزیر«گابون» از رادیو خطاب به هم میهنان خود گفت که روز چهار شنبه این هفته را با کمال آرامش و نشان دادن احساسات دوستانه خود به اروپائیان بعنوان روز اعلام استقلال کشور جشن بگیرند .

گابون که میان «کامرون» و کنگوی سابق فرانسه واقع شده آخرین کشور ازچهار کشورافریقای غربی فرانسه است که طبق‌موافقت نامه ژوئیه گذشته در پاریس به کسب استقلال نائل میشود .

قرارداد افغانستان وشوروی

کابل - رویتر - خبر- گزاری افغانستان گزارش داد که افغانستان و شوروی یك قرار داد بمبلغ ۳۰۰هزار دلار امضاء کردند. افغانستان طبق این قرارداد از شوروی ماشین آلات وارد میکند و درمقابل خشکبار و موادی نظیر آن به‌شوروی میفرستد .

مسکو -۱۳ اوت- رویتر -خبرگزاری تاس گزارش، داد که هیئت رئیسه شورایعالی اتحاد جماهیر شوروی موافقت نامه فرهنگی‌منعقد بین‌شوروی و افغانستان را که در ماه مارس در کابل امضاء شده بود تصویب کرد.

هاشم جواد

رئیس هیئت نمایندگی عراق در شورای اتحادیه عرب

بغداد - ۱۴اوت- رادیو بغداداعلام کرد که ریاست هیئت نمایندگی‌عراق در جلسه وزرای امور خارجه هفت کشور عربی که در تاریخ ۲۳ اوت در بیروت تشکیل میشود و همچنین در جلسه عادی شورای اتحادیه عرب که در اول سپتامبر در همان شهر تشکیل خواهد شد با هاشم جواد وزیر امور خارجه این‌کشور خواهدبود .

خنك چون نسیم بهاری

Springlike Freshness

No.4711.

Genuine

EAU de COLOGNE

۴۷۱۱

ادوکلن جهانی ۴۷۱۱ دراین فصل گرما شمارا چون نسیم بهاری دریای خزر که جابخش‌وپر از عطر شکوفه های بهار نارنج میباشد خنك و سرمست میکند .

چه آنرا از دستمال ببوئید وچه به گردن ومچ دستها بزنید خنکی جان پرورش درك لذت زندگی را بیشتر میسازد

محل فروش : ۱-فروشگاه فردوسی ۲- جنرال‌مدلاله زارکوچه برلن۳-هما لاله‌زار نو۴- گالری‌تهران‌لاله‌زار نو۵-دکترقاسمی لاله‌زار نو۶- البرز خیابان نادری۷- نادری خیابان نادری ۸-قاسمی خیابان‌نادری ۹-پاناماخیابان‌منوچهری ۱۰- پنترو شاهرضا اول ایرانشهر

شاگردان عزیز

درانتخاب جناب آقای دکتر عمید رئیس دانشکده حقوق که از شخصیتهای بزرك کشور است کوتاهی وغفلت‌نکنید

مدیر روزنامه پولاد - محمدجواد تربتی

Artus

آرتوس

عالیترین قلم فارسی نویس

آدامس خروس نشان

مورد اطمینان همه

۱-۵ آ-۱۸۹۹۲

از امشب در

سینما گنج بخش

فیلم تمام‌رنگی

قمار و سرنوشت

باشتراك :

تیرون پاور- جولیا آدامز

شروع : ۵ر۱۰صبح - ۳ - ۵ - ۷ - ۹ بعدازظهر

آ- ۱۹۲۷۰

درآموزشگاه آموزش زبان (فاروس)

بهترین معلمین ایرانی و خارجی باجدید ترین متد متداول در دنیابرای آموزش مواد زیر در خدمت شما هستند .

۱-کنکور زبان انگلیسی - کلاس مخصوص انگلیسی اطفال و بزرك سالان صبح و عصر .

۲-ماشین نویسی فارسی و لاتین شورتهند ونامه نگاری تجارتی

۱-۳ آ-۱۶۲۶۱ خیابان قوام السلطنه کوچه سیمی‌بن‌بست‌ریا

اطلاعات اقتصادی

برای استفاده ازگاز نفت برای سوخت

دستگاههای سوخت کارخانه های شیراز تغییر میکند

بعلت ارزانی گازنفت‌نسبت بمواد سوختنی دیگر هزینه تغییر دستگاههای سوخت درمدت‌کمی از محل صرفه‌جوئی هزینه تامین میشود

بطوریکه چندی قبل اطلاع دادیم کار لوله کشی گاز نفت از کچساران به شیراز مراحل نهائی خود را طی میکند و هم اکنون لوله گذاری در داخل شهر شیراز انجام میگیرد و لوله های فرعی برای استفاده از گاز نفت در کارخانه های سیمان و قند و بیمارستان نمازی و سایر تاسیسات عمومی کشیده میشود.

غیراز کارخانه های مزبورکارخانه های دیگری نیز بفکر استفاده از گاز نفت برای سوخت افتاده‌اند.

بطوریکه خبرنگار ما اطلاع میدهد کارخانه هائی که فعلا مشغول کار هستند برای آنکه بتوانند از گاز نفت برای سوخت استفاده کنند باید دستگاههای سوخت کار خانه های خود را تغییر داده و مناسب برای استفاده از گاز نفت بکنند.

این تغییر مستلزم قبول هزینه قابل توجهی میباشد و ممکن است مدتی هم کارخانه تعطیل شود و هزینه های مدت تعطیل کارخانه نیز رقم قابل ملاحظه ای خواهد بود.

تامین مخارج این کار برای بعضی از کارخانه ها امکان پذیر نمیباشد ولی مقامات بنگاه کود شیمیائی در وزارت صنایع و معادن میگویندقبول این مخارج کاملا بنفع صاحبان‌کارخانه هاست زیرا اولا سوخت راحت تر و مطمئن تری خواهند داشت که همیشه در کارخانه در دسترسشان خواهد بودو دوما بهای آن از سوختی که فعلا مصرف میکنند اززانتر خواهد بود.

صرفه جوئی در مخارج سوخت‌که بااستفاده از گاز نفت حاصل میشود در مدت کمی کافی است که هزینه تغییر دستگاههای سوخت رامستهلك نماید و برای بقیه مدت کارخانه سوخت ارزان و مطمئن داشته‌باشد

گرانی نرخ بهره علت‌گرانی محصولات داخلی‌است

باید برای سرمایه‌های راکد وسفته بازی مالیات وضع شود

چندروز پیش ماازقول یك‌منبع اقتصادی علت گرانی محصولات صنعتی ایران‌راتشریح کردیم امروز یکی‌از صاحبان‌صنایع بعنوان پاسخ وبیان اشکالات صنایع که موجب گرانی محصولات صنعتی میشود اظهار داشت معمولا گفته میشودکه چیت‌ژاپن باهزارگونه خرج در بازار ایران یك‌ریال ارزانتر از چیت‌ایران عرضه‌میشود. مقایسه وضع ایران‌و ژاپن ازچند جهت غلط است.

زیرا در ژاپن توسعه صنعتی ریشه دوانیده‌وبر اساس‌برنامه‌صحیح ومطالعه شده‌ای وجود داردکارخانه داران از هرگونه راهنمائی مفیدو استفاده ازنظرمتخصصین کارآزموده برخوردارند وحال آنکه ماازاین لحاظ خیلی از ژاپن‌عقب هستیم. سرمایه درآن کشور بسرعت‌فوق ـ العاده‌ای بکار میافتد وبرای‌ادامه این سرعت دربعضی کشور های مترقی بموجودی حساب جاری هم مالیات تعلق میگیرد که‌سرمایه راکد نماند وبکار انداخته شود.

نتیجه‌این امر آنستکه بهره‌پول حداکثر درآن کشور ها ٦درصد است‌وبهره‌صنعتی‌حداقل۸تا۱۰درصد است وناچار سرمایه‌ها متوجه‌صنعت میشود. بهره پول دربازار ایران بطورعادی ودرمقابل وثیقه کافی یا سفته بادوامضاء معتبر درجه‌یك در حدود بیست درصداست و صراف‌هم میداندکه صنعتکر ناچار است‌قرض کند بنابراین وقتی بهره چنین‌باشد سرمایه هابسوی سفته‌بازی میرودو بهای محصولات صنعتی گران تمام میشود ووضع فعلی پیش می‌آید.

دولت مدتها زحمت کشیده تا از حل‌بشتوانه بصاحبان صنایع‌وام داده وآنهاهم باداشتن‌مدیریت کافی وبانداشتن آن بالاخره محصولاتی ببازار عرضه کرده‌اند حالاکه کار صحیح‌یاغلط باینجا کشیده بایستی برای آنکه پایان کاردرست باشد دولت‌ازهرگونه اقدامی فرو گذار نکند.

اساس اقدامات دولت باید آن باشد که‌به‌ترتیبی که‌ممکن باشد نرخ‌بهره‌دربازارپائین‌بیاید وبه‌سرمایه های راکد مالیات تعلق‌گیرد. البته تربیت مدیر برای صنایع امری لازم است وباید برای آن اقدام شودولی سریع‌ترین کاری که‌برای بهبود وضع صنایع میتوان کرد تنزل‌نرخ بهره است.

مواد لازم برای کارخانه کود شیمیائی

برای تامین مواد اولیه مورد نیاز کارخانه کود شیمیائی که عبارت از فسفات وپطاس میباشد درچند منطقه از طرف کارشناسان معدنی وزارت صنایع ومعادن بررسیهای فنی جریان دارد.

این مطالعات بزودی پایان یافته وگزارش قطعی آن آماده خواهد شد. مطالعات مقدماتی نشان داده است که فسفات وپطاس کافی برای کارخانه کودشیمیائی در داخله وجود دارد. نمونه سنگهای معدنی در آزمایشگاه هامورد آزمایش قرار گرفته‌ونتیجه آن نیز باطلاع‌بنگاه کودشیمیائی میرسد.

ورود و خروج

* طبق اطلاع سازمان‌بنادر و کشتیرانی وزارت گمرکات کشتی «تنگستان» انگلیسی و «برکن سلس» روز ۱۹ مرداد وارد بندر بوشهر گردید.
* از ظهرروزنوزدهم مرداد ماه تا ظهر روز بیستم مرداد کشتی های «گورمز» و «پیونر» وارد بندر پهلوی شده‌اند.
* کشتی تجارتی هلندی بنام «یوتر یو ترخت» روز پنجشنبه گذشته به بندر شاهپور وارد و در اسکله پهلو گرفت.
* کشتی نروژی «تریندانه» روز جمعه گذشته وارد بندر بوشهر گردید.
* کشتی «سنت‌چارلز» متعلق به موناکو روز چهار شنبه گذشته وارد بندر بوشهر گردید.
* کشتی «تنگستان» انگلیسی و «سنت چارلز» متعلق به موناکو د رهمان روز چهار شنبه گذشته از بو شهر خارج شدند.

شرکتها

* برای دامپروری وجوجه کشی و نصب ماشین آلات مربوطه و خرید و فروش آنها شرکتی به نام شرکت طیور با سرمایه دو میلیون ریال بمدیریت آقای ابراهیم نیك پی تشکیل شد.
* برای انجام کار های فنی و ساختمانی انجام هر قسم مقاطعه راه آهن و شوسه وسدسازی شرکتی بنام‌شرکت ساختمانی کریستال‌باسرمایه دو میلیون ریال بمدیریت آقایان ابوالحسن نظمی‌افشار و علی جعفی تاسیس گردید.
* در اصفهان شرکت اوتوبوسرانی خط آتشگاه منحل شد و آقای ابراهیم خیامباشی بسمت مدیر تصفیه آن تعیین گردید.
* شرکت نسبی داروئی محمد افتخاری‌ودکتر بدیع‌اله مشیری منحل شد و آقای محمد افتخاری بسمت مدیر تصفیه آن انتخاب شد.
* شرکت زرورق‌بامسئولیت محدود منحل شد و آقای اکبر رحیم‌زاده بلورفروشان مدیر تصفیه‌آن تعیین گردید
* سرمایه شرکت سهامی لولا سازی ایران از شش میلیون ریال به دوازده میلیون ریال افزایش‌یافت.
* سرمایه شرکت سهامی پلان از پانزده میلیون ریال به بیست میلیون ریال‌افزایش یافت.

مزایده و مناقصه

* راه آهن دولتی ایران فروش سیصد و هشت دستگاه لکوموتیو های بخاری مختلف آماده بخدمت و مستعمل و فرسوده و قطعات یدکی موجوده را تانهم آبان ۱۳۲۹ تجدید کرد.
* اداره کل کار پردازی پست و تلگراف خرید پنجهزار عدد بازو چوبی‌از نوع‌چوب‌بلوط تا۳ر۷ر۱۳۳۹
* اداره تدارکات وزرات دارائی خرید سه دستگاه نرد بام فلزی تا ۳۰ر۵ر۱۳۳۹.
* وزرات صنایع و معادن فروش باغ مشجر و محصور نوغان‌زعفرانیه تا ۱ر٦ر۱۳۳۹

ورود ده هزار تن شکر

وزارت گمرکات اطلاع داد یك کشتی حامل ده هزار تن شکر سفید خریداری از خارج به بندر شاهپور وارد و تخلیه آن آغاز گردید.

شکر مزبور پس از تخلیه به نقاط مختلف کشور حمل و درانبار های محلی ذخیره خواهد شد.

دنباله مطالب اقتصادی را در صفحه دهم مطالعه فرمائید

نهضت‌تعاونی درایران‌توسعه‌مییابد

سال‌گذشته فزونی واردات برصادرات و توسعه سرمایه‌گذاری صنعتی سبب اختلال درتعادل قیمتها و عرضه و تقاضا شد

عصر روز پنجشنبه گذشته مجمع عمومی سالیانه شرکت تعاونی‌مصرف ارتش برای تصویب ترازنامه سال ۳۸ تشکیل شد. ابتدا گزارش‌هیئت مدیره در باره نهضت تعاونی خوانده شد دراین گزارش‌اشاره شده‌که در ابتدا برای پیشروی در راه‌نهضت تعاونی بواسطه عدم آشنائی مردم بفوائد اینکار کارشناسان تعاونی در ایران با شك و تردید قدم بر می داشتند ولی اقدام شرکت تعاونی مصرف ارتش همه را از تردید خارج کردو توسعه این شرکت و منافعی که‌همه ساله عاید سهامداران و خریداران خود کرد سبب‌شد که‌در اغلب موسسات دولتی و دور افتاده ترین نقاط شرکتهای تعاونی‌مختلف مانند شرکت تعاونی مصرفی شرکت تعاونی مسکن. شرکت‌تعاونی روستائی بوجود آید. تا آنجا که در سال ۳۸ تعداد شرکتهای تعاونی روستائی به ۵۲۵ رسیدو اکنون این شرکت ها از ٦۵۰ هم‌تجاوز کرده‌است‌عملیات ملوکانه نسبت بتوسعه شرکتهای تعاونی نوید میدهد که باز هم‌نهضت تعاونی توسعه یابد در گزارش‌اضافه شده که فزونی واردات بر صادرات درسال ۳۸ و توسعه تولید صنعتی بواسطه ازدیاد سرمایه گذاری‌سبب اختلال در امر تعادل عرضه وتقاضا گردید و نوسانات قیمتها را شدید کرد. واین امر در وضع شرکت موثر واقع شدو شرکت نتوانست رویه ثابتی اتخاذ کند و مانند هرسال‌در موقع معینی اقدام بخرید کالاهای‌مورد نیاز کند. توسعه سازمانهاوشرکتهای تعاونی در سال ۳۸ سبب شده که عده‌ای از مشتریان شرکت تعاونی مصرف ارتش بسوی آن شرکتها بروند. همچنین شرکت باوجودآنکه یاقوام طویل‌المدت‌از وزارت جنك گرفته برای توسعه عملیات خود و خرید تمام مایحتاج سهامداران خود ومشتریان احتیاج دارد و از طریق فروش سهام تدریجی ودریافت وام واستقراض باشرایط مناسب امکان خدمات بیشتری را بدست آورد.

ایجاد فروشگاههای بزرك که‌بعضی از مساعدتهای دولت هم برخوردار بوده‌اند سبب رقابت شدید با این شرکت شده است که در عین آنکه لازم است مشکلاتی ایجاد میکندمعهذا شرکت بمنظور خدمت به شرکاء خود نهایت کوشش را برای توسعه عملیات میکندوسودویژه شرکت در سال ۳۸ مبلغ۱۵٦ر۳۹۳ر۵ ریال بوده است که اگر با صود سال۳۷ که مبلغ ۳۲٦ر۲۸۰ر٤ ریال بوده است مقایسه شود افزایش آن معلوم میشود.

جمع‌آوری اطلاعات ازکارخانه‌های نساجی

وزارت صنایع ومعادن مشغول جمع‌آوری اطلاعات فنی‌وسیعی راجع بصنعت نساجی کشور میباشد.

این اطلاعات شامل تعداد، نوع محصول، نوع ماشین آلات، مدت کارکردآنها، قدرت مالی، حداکثر تولید اشکالات فنی‌واداری کارخانه ها میباشد. باجمع‌آوری این اطلاعات بطور دقیق معلوم خواهدشد که تولید محصولات نساجی درکشور چقدر است‌وبرای افزایش تولید جهت رفع‌نیازمندی‌های کشور چه کارخانه‌هائی رابابد تکمیل کرد وچه کارخانه‌هائی رابابد بوجود آورد

معرفی صنایع جدید ایران

شرکت ملی نفت ایران‌در تشکیل غرفه ایران در نمایشگاه ازمیر سهم‌زیادی خواهد داشت. شرکت نفت دراین نمایشگاه که از اول شهریور تشکیل میشود یك‌نمایشگاه عکس تشکیل میدهد وصنایع نفت ایران را بوسیله آن معرفی میکند همچنین‌ازقسمت های مختلف صنعت نفت ایران فیلمهائی بمعرض نمایش میگذارد.

وزارت بازرگانی برای تشکیل غرفه ایران در نمایشگاه‌ازمیر ازمدتها پیش مقدماتی فراهم کرده ونمونه تمام‌صنایع جدید ایران را بازمیر ارسال داشته است.

آگهی دعوت مجمع فوق‌العاده

جلسه مجمع عمومی فوق العاده شرکت سهامی روشنائی فروزان در روز بیست و هفتم مرداد ماه ۱۳۳۹ ساعت چهار بعداز ظهر در دفتر شرکت تشکیل خواهد شد از کلیه صاحبان سهام دعوت می شودجهت شرکت در جلسه و اتخاذ تصمیم در روز مقرر بدفتر شرکت در خیابان سلسبیل مراجعه فرمایند.

دستور جلسه

۱ـ انتخاب اعضاء هیئت مدیره

۱ـ۳ آـ۱٦۵۵۹ شرکت سهامی فروزان

آگهی واگذاری حق امضاء درشرکت سهامی ایرانیت باسرمایه شصت‌میلیون‌ریال ثبت‌شده بشماره ۵۳۱۰

برابر نامه‌شماره ۳۵۱ـ ۱۱ر۵ر۳۹ پیوست صورتجلسه مورخه۱۰ر۵ر۳۹ هیئت مدیره شرکت سهامی ایرانیت درغیاب آقای ژاك‌برنارد آقای عبدالمجید اعلم‌احدازاعضاء هیئت مدیره کلیه‌چکها واوراق واسنادبهادار را باتفاق‌آقای بهرام داوید خانیان مدیرعامل شرکت وباباتفاق آقای‌هارمیك داویدخانیان امضاء مینمایند.

رئیس اداره ثبت شرکتها وعلائم تجارتی واختراعات‌مهدی نراقی

آـ۱٦۹٤۷

آگهی نوبت دوم

در پیرو اعلان منتشره در شماره ۹۹ مورخ ٤ مرداد ۱۳۳۹ روزنامه آفتاب شرق (مشهد) و شماره ۱۰۲۷۰ مورخ یکشنبه نهم مرداد۱۳۳۹ روز نامه اطلاعات از کلیه دارندگان سهام شرکت دعوت میشود که‌روز شنبه ۵ شهریور ۳۹ ساعت ٦ بعداز ظهر در محل شرکت (مشهد ـ خیابان تهران شماره ٤٦۱) حضور بهمرسانند.

دستور جلسه

۱ـ استماع گزارش هیئت مدیره و هیئت بازرسی

۲ـ انتخاب دو نفر بازرس برای مدت یکسال

هیئت مدیره شرکت سهامی تولیدی قند شیروان و قوچان

آـ۱٦۸۷۷

آگهی نوبت دوم

دعوت مجمع عمومی عادی سالیانه شرکت سهامی فروشگاه های خواربار ایران. چون برای تشکیل مجمع عمومی عادی سالیانه شرکت که در روز ۳۱ر۳ر۳۹ دعوت بعمل آمده بود عده کافی از صاحبان سهام حضور نیافتند و مجمع اکثریت قانونی پیدا نکرد ناچار بدستور ماده ۱۹ اساسنامه بارعایت قانون تجارت تجدید دعوت بعمل می‌آید وازصاحبان سهام شرکت سهامی فروشگاه های خوار بار ایران تقاضا میشود که روز چهار شنبه ۱٦ شهریور ماه ۳۹ ساعت پنج بعداز ظهر در محل دفتر شرکت خیابان بوذرجمهری جنب بازار آهنگران حضور بهمرسانند.

دستور جلسه

۱ـ استماع گزارش هیئت مدیره و بازرسان

۲ـ تصویب ترازنامه

۳ـ انتخاب بازرسان

٤ـ شور در اطراف بودجه تفصیلی و خط مشی آینده

شرکت سهامی فروشگاه خوار بار ایران

آـ۱۹۲٤۸

درکشتی‌که هفته گذشته آتش گرفت

کالاهای صادراتی چهارتاجر ایرانی‌هم وجود داشت

امروز اطلاع حاصل شدکه روز پنجشنبه هفته قبل پس‌از انتشار خبر آتش‌سوزی کشتی (جنس) نمایندگی کشتیرانی مربوطه بلافاصله ازمرکز شرکت درخرمشهر تقاضا نموده که‌اطلاعات لازم ازآتش سوزی‌مزبور دراختیار نمایندگی تهران گذاشته شود.

خبرنگارما بدنبال خبرقبلی اطلاع حاصل کرده‌که درکشتی مزبورکالا های چهار نفراز تجار ایرانی‌بمقصد کلمبو وهنك کنك وکوبه ژاپن‌وجودداشته.

این کالاها عبارت بوده‌اند از زیره درحدود ۱۵تن بمقصدکلمبو. فرش‌پنج‌تن بمقصد هنك‌کنك. آهن‌آلات‌قراضه ۱۰۵تن بمقصد کوبه‌ژاپن.

چون آتش سوزی دراسکله بمبئی صورت گرفته احتمال نمیرود خسارت زیاد وارد آمده باشد.

بازار...

* طی چند روزگذشته بازار بصورت نیمه تعطیل درآمده است.
* بهای چای دربازار ترقی کرد.
* معاملات کتیرا در بازار وضع عادی دارد

روزهای شنبه معمولا بازارفعالیت چندانی ندارد وروز شنبه گذشته هم ازآن جهت که‌دیروز مصادف باآربعین بود نیمه تعطیل بود.

وضع چای دربازار کم‌کم روبه‌بهبود میرود علت آن‌خرید تجار شهرستانها است. چای سیلان بطور متوسط کیلوئی ده ریال افزایش یافته ومظنه ارقام مختلف چای بشرح زیر میباشد.

چای جاوه که‌در بازار زمینه کم دارد قیمت نوع زرین آن کیلوئی۲۵۵ تا ۳۱۰ ریال شکسته زرین ۲٤۰ تا ۳۷۰ریال باروتی کلکته ۳٤۵تا ۳۲۰ ریال سیلان ۲٤۵تا ۳۹۵ریال است.

معاملات کتیرا وضع عادی دارد محصول کتیراخرمنی‌کم‌است معاملات فعلی دربازار هم‌محدود میباشد. مظنه ارقام مختلف آن‌بشرح زیر میباشد.

کتیرا خرمنی شماره ۳٦ کیلوئی ۱۳۰تا ۱٤۰ریال بیستو هفت ۱۰۵ تا۱۲۰ ریال‌بیستو هشت۹۰ تا۱۰۰و پنجاه و پنج۷۵تا ۸۵ریال سی‌ویك٦۵ تا ۷۰ریال.

کتیرا مفتولی کیلوئی ٤۰۰ تا ٤٤۰ ریال‌نمره‌دو ۳۵۰تا۲۹۰ریال‌نمره سه ۳۹۰تا ۳٤۰ریال نمره چهار ۱۸۰ تا ۲۱۰ریال نمره پنج ۱۳۰تا ۱٤۰ ریال

آـ ۱۹۳۰۲

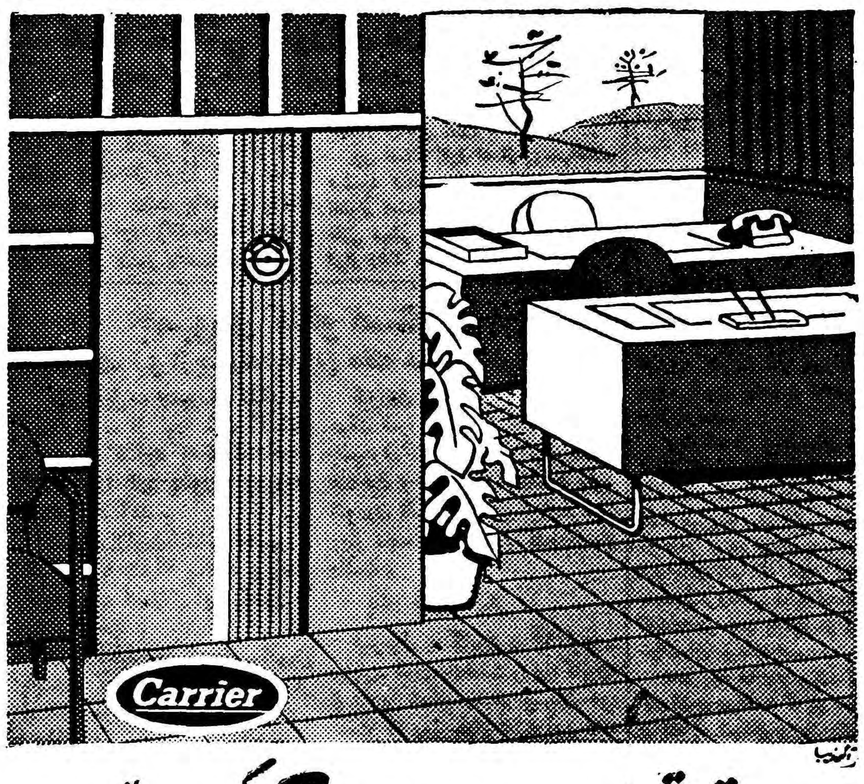

دستگاه تهویه مطبوع کریر

نصب دستگاه تهویه مطبوع کریر بظرفیت ۳ الی ۱۵ تن

یك وسیله ضروری برای:

رستورانها ـ هتلها ـ فروشگاهها وسالنهای بانکها، ادارات وموجب تشویق کار وجلب مشتری است

تهویه مطبوع کریر بدست کسانی ساخته شده که صنعت تهویه مطبوع را بوجود آورده وبیش از نیم قرن رهبری کرده‌اند

نماینده انحصاری: شرکت شعله خاور، چهارراه بهار تخت جمشید تلفن ٦۸۹٦۲ـ٦۸۹٦۱ـ٦۹۲٤۷

آـ ۱۹۱۲۲

آشنا

تبلیغات و انتشارات

تلفن ٤٤٦۸۸

بهلر

بهلریت یا ممتازترین دربند الماسه، ساخت بهلر

برای تراشکاری: فولادهای سخت. چدن شیشه. چینی. مواد پلاستیکی و سفالی

شرکت سهامی خشکه وفولاد ـ تهران

خیابان خیام ـ ساختمان بهلر تلفن ۳ـ ۳۰٤۵۷۱

BOHLER

آـ ۱۹۲۸۰

پارتی جدید

پمپ‌های بزرك ٦۰ متری ویبروورتا وارد شد

پمپ‌های شناور

ویبروورتا

بدون احتیاج به نصب ـ لوله کشی ـ کلید ـ کندانساتور مورد استفاده همه نوع آبیاری باغات و منازل شما واقع میشود فوق العاده ارزان وباتضمین کارخانه فروخته می‌شود نه پروانه دارد که‌شکند ونه آرمیچر که بسوزدفقط با مصرف ۱۰۰ وات برق

یك فاز تا ارتفاع ٦۰ متر قدرت آبدهی دارد.

نماینده انحصاری ـ شرکت خاوران خیابان سعدی ساختمان نمازی تلفن ۳۲۲٦۱

LA VIBROVERTA

آـ ۱۹۲۸٦

انتقاد

از : فرید جواهرکلام

بی تجربه !

مطالعه صفحه حوادث روزنامه ها هم لذتی دارد ، آدم متوجه سینمای زندگی میشود و گاه مطالب عجیب میخواند ، عجیب و خیلی هم عجیب، مثلا داستان آن مردی که برای جلوگیری ازگردش‌زنش اورا تریاکی کرده بود !

داستان آن جوانی که خواهرزاده کوچکش را بنا بعللی بقتل رساند، و آن حرفهای ملامت بار شنیدنی که خواهرش در پای چوبه‌دار بوی تحویل داده‌بود ! داستان آن مردی که هفت زنرو ده فرزند را اداره میکند !

داستان مرد هفتاد ساله‌ایکه بادختر ۱۹ ساله‌ای ازدواج میکند ومردجوانی که براثر همین‌ماجراتصمیم بخودکشی میگیرد ! داستان مادری که تصمیم‌به قتل دخترش میگیرد و همینطور دختری که ....

اما از همه وقایع اخیر خوشمزه‌تر داستان جوانی‌بودکه برای‌خواستگاری وازدواج با دختری خود را لیسانسیه جا میزند !

نوشته‌بود : جوانی صاحب حرفه و مغازه (ظاهرا قصابی) برای آنکه در خواستگاری موفق شودخودرالیسانسیه معرفی میکند و موفق هم میشود آن وقت پس از یك‌هفته خانواده‌عروس که میفهمند لیسانسیه نیست ازدواج را فسخ میکنند !

اگر این ماجرا کاملا صحیح‌باشد باید گفت که طرز فکر خانواده‌عروس درچنین‌محیطی درست باندازه‌طرزتفکر جوان داماد غیر عادی بوده‌است .

خوب آقاجان ، مگر شما برای درجه لیسانس چه ارزشی قائل هستید که یك چنین دروغ پوچ ومسخره‌ای گفتید ؟ مگر همشهریهای شما برای فضل و دانش و هنر چه ارزشی قائل هستند که شما خواستیدلیسانسیه معرفی بشوید ؟ مگر بار اول بود که بخواستگاری میرفتید ؟ درست است که‌در اجتماع ما برای لیسانسیه فقط بصرف درجه لیسانس او ارزش فوق‌العاده قائل هستند !

درست است که لیسانسیه حتی‌یك روز و یکساعت هم بیکار نمی‌ماند ! اما در امر ازدواج و خواستگاری که دیگر لیسانس و عنوان و سواد بدرد نمی‌خورد ، در آنجا باید از دانشگاه دیگری لیسانس داشت ، اصولا خوب بود خودرا دکتر و یا مهندس معرفی میکردی زیرا مدعی داشتن درجه لیسانس با یکی دو سئوال صحت ادعایش آشکار میشود ولی امروزه انواع و اقسام مهندس و دکترهست.

بیاتا من از عالم لیسانسه‌ها برایت ماجراها نقل کنم ، این افراد ایده‌آلی تو یك دلخوشی بزرك دارند و آن اینستکه در پایان هر ماه وقتی‌کوپن های خود را که تنها امتیاز فضل و دانش آنها است گرفتند روی میز میچینند و از آنها سان می‌بینند ! و بعداز چندروز دوندگی وقتی با این کوپن‌ها مقداری سیگار و کمپوت و رشته فرنگی و تیغ صورت تراشی گرفتند مدتی آنها رادر طاقچه اتاق می‌چینند و سپس بدوستان وخویشان خود هدیه میکنند . این لیسانسیه‌ها وقتی مانند تو بخواهند بخواستگاری بروندسعی میکنند خودراصاحب مغازه ویاکارمند یك شرکت‌تجارتی وخلاصه یك کار پردرآمد معرفی کنند وآنوقت توکه واقعا چنین مقام پرمنزلتی داری خودرا لیسانسیه معرفی میکنی؟!

زهی‌بی‌تجربگی ،دوست من‌حیف ازشما وامثال شما نیست ؟

دوست نادیده من ،البته لیسانسیه های موفق وکامیاب ومرفه هم زیاد داریم اماآنها اگرلیسانسیه هم‌نبودند بهمین میزان (بلکه‌بیشتر) کامیاب و موفق‌میبودند ، دوست‌عزیز بیا تامن برایت داستان آن‌باطری ساز جوانی راشرح دهم‌که‌باداشتن یك فرزند از همسر قبلی خود با دوشیزه تحصیل کرده‌ای ازدواج کردوپس ازیکسال وقتی تعداد کودکان به‌دورسیدمادرش اوراسرزنش‌کرد که‌توبیایستی‌دختری بهتراز این میگرفتی، این سخن مادر سالخورده جوان غیرتی راغیرتی تر کرد تصمیم گرفت همسردیگری‌اختیار کند ، این‌بار بدون اینکه زن خود را طلاق گوید بخواستگاری دختر جوان بهتری رفت‌اما پیاده نرفت، بااتومبیل رفت! با یك اتومبیل شیك ومرتب، پشتکارهم بخرج دادیکماه ازجریان نگذشت که‌این معجزه راعملی‌ساخت واکنون بادوزن‌ودوکودك خویش‌زندگی خودرا میگذراند .

بیاتا داستان جوان زرنك دیگری را بگویم که‌باداشتن یك دیپلم با دختری لیسانسیه (وزیبا!) ازدواج‌کرد، این‌یکی اتفاقا پیاده هم رفت موفق‌هم شداما پس‌از یکسال ازهم جدا شدند زیرا آشکار شدکه‌زن دیگری دراروپا دارد !بااینهمه هنوز هم عروس و خانواده‌اش اورادوست دارندزیرااعتماد آنهارا جلب‌کرده بود !اینها که خواندی افسانه‌نیست ، رفتار ونقشه‌تو بیشتر افسانه واربود ، باوصف این‌تو برای بالابردن‌شخصیت خودرالیسانسیه معرفی میکنی ؟آنهم برای ازدواج؟

کفتگوی مردم

شکایت بی‌اساس

بانو نصرت امانیان از ساری می نویسد پسر شوهرم که‌ازسه سالگی واز هیجده سال قبل نزد من بزرك شده اینك که شوهرم فوت نموده وقیم هشت صغیر اوهستم باشکایات بی‌اساس درکار قیمومت‌صغار اخلال میکند در صورتیکه از ناچاری باید دکانداری کنم تامخارج صغار را تامین نمایم .

پرونده مفقود

آقای الهمراد گودرزی مینویسد بطوریکه اطلاع میرسد پرونده قتل پدرم خدامراد که‌درسال ۳۲۰ رویداده مفقود گردیده است تقاضا میکنم قبل از آنکه مشمول مرورزمان بشود قاتل تعقیب ومجازات گردد .

حق انشعاب

آقای امیر مسعود قاجار قوانلو از طرف ساکنین اراضی مفت‌آباد تقاضا می‌نماید درحق‌انشعاب ساکنین‌اینمحل تجدید نظر شود وآنهارامشمول سایر افراد تهران دانسته حق‌انشعاب را ۱۵۰۰ ریال و متراژ آنرا متری ۱۵ ریال محسوب دارند .

موضوع پرداخت شهریه

از وزارت فرهنك درخصوص انتقاد مورخ۷تیرماه‌تحت‌عنوان‌دولت‌وکارمندان یادآور میشود مبلغی راکه مدارس غیر دولتی برحسب تمکن‌مالی‌بعنوان‌شهریه ازدانش آموزان وصول می‌نماید مطابق ماده ۳ قانون تاسیس دبستانهای‌چهار کلاسه زیرنظر شورای مالی دبیرستان مرکب ازنمایندگان اولیاء اطفال صرف خرید لوازم آزمایشگاه ووسائل فنی وتربیتی که‌دربهبود وضع تحصیلی آنها تاثیر بسزائی دارد میگردد . برطبق همان مقررات و تصویبنامه ۸۹۴۸ـ ۲۲ر۳ر۳۹ معافیت ازپرداخت شهریه پیش بینی شده وتشخیص‌آن عملابعهده رئیس دبیرستان واگذار شده‌است .

احکام ترفیعات

آقای خلاصی مینویسد تاکنون احکام ترفیع کسانیکه ازوزارت پست وتلگراف استحقاق داشته‌اند صادر نشده مخصوصا کارمندان‌اداره پست، که درسال ۳۶۵ روز تمام برای حفظ ابروی خود کارمیکنند فراموش‌شده‌اند تقاضا میشود درصدور احکام وپادار نمودن بودجه آن‌اقدام شود .

موضوع صندوق پست

راجع بصندوق پشتی خیابان‌رودکی سلسبیل اداره آمار وزارت پست و تلگراف اعلام میدارد علاوه براینکه درحال حاضر درخیابانهای خوش ـ کارون‌وجیحون‌برای رفع نیازمندیهای اهالی صندوق پستی نصب گردیده‌از نظر موقعیت محلی وکثرت جمعیت یك دستگاه کیوسك‌پستی وتلگرافی‌وتلفنی هم درچهارراه گلکار نصب شده‌است ضمنا در نظراست دربرنامه های آینده برای‌خیابان رودکی بمنظورتامین نظر اهالی‌محترم یکدستگاه کیوسك پستی و تلگرافی و تلفنی منظور شود .

خسارت سیل وتگرك

جمعی‌از کشاورزان قریه صومعه ملکشاه سراب آذربایجان شرقی مینویسند درسال۳۷ تگرك‌محصول‌این قریه را از بین بردو متاسفانه روزدوم امردادنیز سیل و تگرك بمحصول خسارت وارد نموده حتی بچند خانه نیز زآسیب رسانیده تقاضای کمك‌فوری داریم .

مسافرین وسط راه

آقای نصراله میومی پیشنهاد میکند برای آنکه مسافرین وسط راه ساعت هادراین هوای گرم بانتظار اتوبوس نمانند شایسته‌است‌شرکت‌واحدتاکید کندرانندگان ازایستگاه اولیه حداقل جای‌بیست نفر را برای مسافرین ایستگاه‌های بعدخالی نگهدارند ضمنا کمك رانندگان از حمل‌بارهای آلوده بوسیله مسافرین ممانعت کنند .

مبارزه با موریانه

آقای مهدی دهقان ازاشتهارد مینویسد برای‌مبارزه باموریانه پس‌از آزمایش های‌بیشمار وتجسسهای بسیار کشف کرده‌ام که‌مالیدن فشرده ومسحوق‌سیر بسطح اجسام مورد موریانه اثرعمیقی درعدم بروز و عدم نشو ونمای این حشره موذی دارد.

زمین قابل کشت

جمعی از رعایای ساکن قلعه حاجی کلای خان از دشت گرگان‌مینویسنددر تقسیم اراضی اعطائی به‌قریب صدو پنجاه نفر سهمی واگذار نشده تقاضا داریم مقرر گردد زمین قابل کشت‌در اختیار گذارده شود .

قبول نمیکنند

از آغا جاری آقای حسینعلی‌سلیمی مینویسد ۱۹ سال است درآغاجاری و مسجد سلیمان بامحرری‌وتنظیم پرونده دادخواست دادگاه ها امرار معاش مینمودم اخیرا دستورداده‌اند که‌هرکس بخط من‌دادخواستی داد قبول نکرده عودت‌دهند وباین طریق از لقمه نانی که تحصیل میکردم محروم ماندمام تقاضا دارم بوضع پریشانم توجه‌شود.

از اینجا و آنجا

جلوگیری از فروش مشروب

فروش مشروبات الکلی دردوفرودگاه ازمدرن ترین فرودگاه های‌کانادا ممنوع‌شد . این دوفرودگاه عبارتنداز فرودگاه «ایلاندز» درحومه آتاوا و فرودگاه «دوروال» درنزدیکی مونتریال دراین فرودگاه ها فقط مشروباتی از قبیل لیموناد‌وچای وقهوه بفروش‌خواهد رسید .

ناگفته نماند که فرودگاه«ایلاندز» که‌در ماه دسامبر گذشته افتتاح‌شدو هزینه احداث‌آن‌بالغ برپنج میلیون و نیم دلارشد دارای «بار»بسیار مجللی بود که‌دراثر تصمیم اخیر دولت‌تعطیل گردیده .

اکنون فقط دردوفرودگاه ازفرودگاههای کانادافروش مشروبات الکلی آزاد است . این دوفرودگاه عبارتند از فرودگاه «جاندر» در «ایتوواتلانده» وفرودگاه «کلجاری» در «آلبرتا»

مایو و شوهران

یکی‌از مجلات بانوان آمریکائی سئوالی بین پنجاه نفراز شوهران‌طرح کرد که‌آیا قبول میکنند که‌زنان‌آنها مایوی کوچك‌دوتکه ای‌بپوشند ۳۵ نفراز این‌عده‌پاسخ‌دادند که‌درپوشیدن مایوی یك تکه‌ای سنگین هیچگونه جلوگیری نمیکنند . نوزده نفردیگر گفتند که حاضر نیستند زنان آنها در کنار پلاژ مایو بپوشند . وبالاخره شش نفر بقیه یادآور شدند که از پوشیدن مایوی کوچك دوتکه‌ای‌توسط زنان آنها جلوگیری نمی‌نمایند .

شکایت عجیب

«خانم‌کاترین فیلیپس» چهل‌وشش ساله شکایتی علیه «جورج‌دی لاوار» بدادگاه‌تسلیم کردووی‌رامتهم‌نمود که باعث‌ناراحتی روحی وعصبی اوگشته است . وی‌یادآور شد که‌جورج‌صندوق مخصوصی بوی فروخته که‌دارای نه دکمه الکترونی است و بمجرداینکه یك‌تار مویایك قطره خون شخصی‌را درآن بگذارند مرض اورا تشخیص میدهد .

وی «خانم کاترین» بااستفاده از این صندوق دچار ناراحتی شده ولی جورج اظهار داشت که صندوق او آسیبی‌به خانم کاترین نرسانده‌است.

دختر فرعون

لیندا کریستیان ستاره معروف سینما نقش اول فیلم جدیدی که از تاریخ فراعنه مصر تهیه‌میشود و «دخترفرعون» نام‌دارد بازی میکند .

فیلمبرداری و تهیه صحنه‌های‌این فیلم ازدوماه قبل دررم شروع شده و بقیه آن درمصر تهیه خواهد شد .

جان باریمور «کوچك» رل‌مقابل «لینداکریستیان» را ایفا میکند .

ارث بادآورده

دختر بچه یتیم پنجساله‌ای بنام «هینانوبتاتو» از اهالی جزیره «زهره‌ـ تاهیتی» ارثی معادل شصت وهشت میلیون دلاربرد . این دختر هنوز هم نمیداند صاحب میلیونها ثروت شده ومیلیونها دلار برای او بجامانده‌است.

وی ازپدرو مادر یتیم میباشد دولی دوسال قبل یك‌مرد فرانسوی بنام «موریسی سه‌لوای» که از تاهیتی میگذشت ازاین دختربچه خوشش‌آمد ومخارج اورا بعهده گرفت .

چندروز پیش این مرد درگذشت‌و ثروت خودرابرای دختربچه مزبوربجای گذاشت .

ناراحتیهای روحی

آماری که‌در آمریکا منتشرشده نشان میدهد که‌ازهرچهار نفرآمریکائی یکنفر ازناراحتیهای‌روحی شکایت‌دارند وبرای معالجه خودبه پزشك متخصص مراجعه میکنند . شصت درصداز این اشخاص به روانشناسان و بقیه به رجال مذهبی مراجعه مینمایند .

چهل‌در صدمشکلات این‌عده‌مربوط به‌مسائل زناشوئی و بقیه را مسائل تربیت کودکان تشکیل میدهد .

همین آمار نشان میدهد که بحران های سیاسی‌بین‌المللی‌هیچگونه‌تاثیری در ناراحتیهای روحی مردم ندارد .

یك خبر مهم

عده‌ای ازپزشکان آمریکائی پس از مطالعات ممتدی که‌پیرامون احتمال مبتلاشدن کودکان به‌زخم معده بعمل آوردند اعلام کردند که کودکان‌فقطدر یك صورت ممکن است به‌زخم معده مبتلاشوند .

بنابعقیده این‌پزشکان فرو دادن اشك کودکان هنگام گریه‌کردن‌باعث زخم معده میگردد .

البته نظراین پزشکان موردقبول محافل پزشکی زیادی قرار نگرفته و آنرا بی‌اساس دانسته‌اند .

جدول کلمات متقاطع شماره ۱۵۸۹

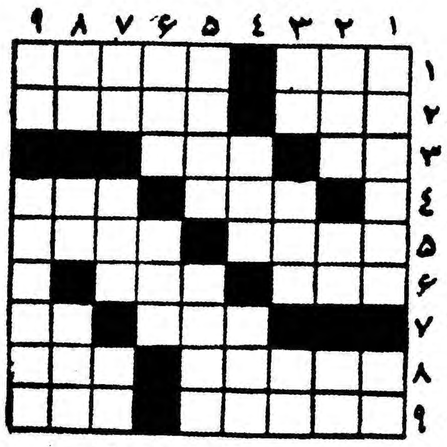

افقی: ۱ـ بدست بهانه جو ندهید که بیچاره میکند ۲ ـ عاشق‌یاکباب خاك پای یار را بجای آن در چشم می کشد ۳ـ بی پوشش ـ مشروبی که با قهوه هم‌می آمیزند ۴ ـ بادود هم می نشیند ـ می گیرند وندر و نیاز میکنند ۵ـ در ریخته گری بیشتر بکار می‌آید ـ اگر ازآن دلدارباشد لابد سیمین است ۶ـ فرق ـ این‌را هم برای برآورده شدن‌حاجات می‌بندند ۷ـ ازاشکال هندسی ـ بارش دوش جان راخم میکند ۸ـ پنهانی است ـ اندازه ۹ـ از دستگاههای موسیقی ایرانی ـ یك نوع مرغ ۹ـ ازگیاهان پارازیت ـ شهر.

عمودی: ۱ـ اگرهم نشانی ازگل داشته باشد قطعا درگلدان نمیتوان گذاشت ـ سبك مغز ۲ـ ریش ـ اگر باشد ـ یك حرف کم ازیك عضو مهم بدن ۳ـ ازانواع لباس ـ سابقا از همدان بیشتر می‌آوردند ـ موجود افسانه‌ای ۴ـ پارچه‌ای که غالبا لای آستر ورویه قایم میشود ـ ناپیوسته ۵ـ از ضروری ترین لوازم زندگی مدرن ـ هم سیاهی میدهد هم سواری ۶ـ گودترین‌چاه ـ پست ۷ـ فقط یکی است ـ صفت سنك وقلب معشوق ـ نخورید که میکشد ۸ـ ضمیرانگلیسی ـ حرف ندا ـ حسد وکینه۹ـ واحد سطح ـ قلم خودنویس بازار آنرا هم کساد کرده‌است.

حل جدول شماره ۱۵۸۸

افقی : ۱ـ سرد ـ تاریخ ۲ـ قواره ۳ـ مغ ـ یك ـ مد۴ـ یمن ـ رنجه۵ـ بادمجان ۶ـ گازر ـ زور۷ـ رد ـ جن ـ نخ۸ـ کافور ۹ـ زنجیر ـ مست .

عمودی : ۱ـ سیمی ـ گراز ۲ـ غمباد ۳ـ دق ـ ناز ـ کج ۴ـ وی ـ در ـ ای۵ـ تاك ـ جفر۶ـ ار ـ رج ـ نو۷ـ ره ـ ناز ـ رم۸ـ مجنون ۹ـ خنده ـ رخصت .

آگهی تجدید مناقصه

شرکت سهامی مواد غذائی و شیمیائی ایران مقدار ۶۵۰۰۰ورق حلب مورد نیاز خود را از طریق مناقصه خریداری می‌نماید داوطلبان شرکت در مناقصه میتوانند همه روزه باستثنای ایام تعطیل درساعات اداری برای دریافت برك شرایط و مشخصات مناقصه بدفتر شرکت واقع درخیابان آمل کوچه دقت مراجعه نمایند .

پیشنهادات تاآخروقت اداری روز شنبه ۱۶ مهرماه ۱۳۳۹پذیرفته و درساعت ۱۰صبح روز بعد باز وخوانده خواهدشد .

مدیر عامل شرکت سهامی مواد غذائی و شیمیائی ایران
مهندس اسماعیل‌سمیعی

آ ـ ۱۸۳۸۶ ۲ـ۳

آگهی برای مؤدیان مالیات مستغلات و مالیات براراضی

هرچند مودیان‌مالیات‌مستغلات‌اجاری بایدمالیات درآمدامسال راسال آینده‌ضمن تسلیم اظهارنامه‌پرداخت نمایند ولی‌ازنظر تسهیل کارمودیانیکه بخواهند مالیات درآمد تحصیل‌شده‌درسال جاری رامطابق رویه سابق در همین‌سال وباقساط سه‌گانه بپردازند دستور داده‌شد ادارات دارائی مالیات پرداختی رااز آنان قبول وبابت سال ۱۳۴۰ قبض علی‌الحساب صادر کنند، البته اینگونه مودیان باید درسال آینده اظهارنامه تسلیم وتتمه‌مالیات خودرا پرداخت نمایند ونیز مالکین اراضی ومستغلات غیراجاری درصورتیکه بخواهند اراضی یامستغل خودرا بفروشند مانعی ندارد که مالیات تاتاریخ فروش‌راپرداخت ومفاصاحساب چهارماه اول سال رادریافت دارند .

آ ـ ۱۹۲۴۶ ۲ـ۳ ازطرف وزیردارائی

تاریخ انجام مسابقه

باطلاع داوطلبان شرکت درمسابقه ورودی پلی تکنیك تهران میرساند چون محلی که برای امتحان در نظر گرفته شده بود درروز دوم شهریورماه قابل استفاده نیست لذا روز مسابقه ورودی از دوم شهریورماه بساعت ۸ صبح ۲۵ مردادماه تغییر یافته‌است .

داوطلبانی که ثبت نام نموده‌اند باید برای دریافت کارت ورودی خود حداکثر تاآخر روز ۲۰ مرداد به‌انستیتوی نساجی پلی تکنیك‌تهران مراجعه نمایند .

دفتر پلی‌تکنیك تهران

آ ـ ۱۸۹۶۰ ۱ـ۳

آزمایش‌داوطلبان‌کلاس کارکنان‌فنی‌رادیو

چون ساعت ۹ صبح روز دوشنبه ۳۱ مرداد ماه ۳۹ از داوطلبان‌شرکت در کلاس تهیه کارکنان فنی رادیو در محل اداره کل انتشارات و رادیو آزمایش بعمل می آید بدینوسیله بکسانیکه نام نوشته‌اندا‌طلاع داده میشود از اول وقت اداری روز دوشنبه ۲۴ مرداد ماه تا آخر وقت روز پنجشنبه ۲۷ مرداد ماه برای دریافت کارت شرکت در آزمایش بدفتر اداره کارگزینی کل انتشارات و رادیو مراجعه نمایند .

اداره کل انتشارات و رادیو

آ ـ ۱۹۰۷۶ ۱ـ۲

مطب دکتر عنایت‌الله نجفی ـ امیریه

آ ـ ۱۵۴۱۷ ۱ـ۵

آ ـ ۱۹۱۲۴

وقت آن رسیدکه خط بطلان برروی گاوآهن و بیل کشید

زیرا دیگر بابودن این همه تراکتورهای قوی وبولدزرهای پرکار

شرکت ساختمانی سهندشت

دیگر استفاده از وسائل قدیمه جز اتلاف وقت وعدم استفاده از دسترنج چیزی عاید نمیکند پس برای استفاده زیاد از زمین های‌بایربه

شرکت سهامی ساختمانی سهندشت

مراجعه فرمائید . خیابان شاهرضا مقابل ویلا تلفن ۶۴۳۳۲ـ۶۶۴۸۳

آ ـ ۱۹۱۵۲ آگهی مودت

اصلاحات ارضی در کوبا

بقیه از شماره پیش

بحث دو بدو با کاسترو

خوشبختانه عصر آنروز در باشگاه افسران شهر بحث و مجادله مورد علاقه خودرا با فیدل کاسترو بعمل آوردم .

من از احاطه اطلاعات او بامور زراعتی سخت متعجب شدم ولی ضمن بحث اطرافیان او سکوت کامل اختیار کرده‌بودندومن ناراحت بودم که نکند این سکوت بخاطر رعایت احترام باشد .

فیدل کاسترو با دقت و علاقه‌تمام بانتقادات من گوش داده و آخر سر خواهش کرد که نظرات خودراصریحا برای او بیان کنم .

من باو سفارش کردم که قبل از هر چیز در کشور اشتغال کامل‌ایجاد کرده و روز های کار را در کوتاه‌ترین فرصت ممکن بمنظور بالا بردن‌سطح تولید افزایش دهدو نیز باو پیشنهاد کردم که در بعضی موارد کشاورزی را با دامداری (که در دوران تسلط استعمار از هم مجزا بود) توام کند.

در مورد نی‌های جوان گفتم که می‌توان بدون پائین آوردن سطح محصول نصف زمینهائی را که مختص به شکر است آزاد کرد .

نی‌های قدیمی می‌توانند بین ۸الی ۱۰ سال و گاهی ۲۰ سال عمر کنند ولی حاصلبخشی آنها د راین صورت بوجه قابل توجهی تقلیل یافته و از ۸۰ الی ۱۰۰ تن در هکتار به حدود ۱۵ تن پائین می‌آید .

اززمین هائی که بدین ترتیب آزاد میشودونیزچمنهائی که‌بعداز شخم‌زدن آماده میشود می‌توان علیق قابل‌توجهی بدست آورد و بدینوسیله یك مسئله مهم آمریکای لاتن را حل کرد.

بااینکه برای راهنمائی زارعین در امر کشاورزی کوشش های‌زیادی بعمل نیامده و نیزبانبودن یك سازمان مخصوص و نمونه امریکای لاتن ، کشاورزی کوبا ترقی قابل توجهی کرده و این پیشرفت بشرطی که از متخصصین موجود به‌بهترین نحو استفاده شده ووسایل جدید ازقبیل رادیو و مطبوعات وجزوه های کشاورزی بکار گماشته شود و بچه های مدارس باصول جدید آشنا شوند بازهم‌سریع تر میشود ولی برعکس سایر کشور ها در همان اولین سال خود اصلاحات ارضی در کوبا به‌نتیجه مطلوب‌رسیده و موجب افزایش محصول گردیده است .

لزوم تجدید قوا

باید یاد آور شد که انقلاب کوبا بیك علت خیلی بیشترازدموکراسیهای توده‌ای اروپای شرقی در های انتقاد رابروی خود باز گذاشته و آن نبودن یك تئوری ایده‌ئولوژیکی است .

فیدل کاسترو کسی است که می‌خواهدهمواره از تجارب دیگران عملا وبدون توجه‌به‌پیش‌بینی های مخصوص یك مکتب سیاسی و اقتصادی استفاده کند .

شعار او «دادن همه چیز بمردم در کمترین وقت» است ولی نگفته‌نماند که وی رئیس سازمان‌ملی‌اصلاحات ارضی» رامانند سفیر فوق‌العاده‌ای بکشورهای شرقی فرستاد تایکماه تمام روی سیستم کشاورزی آنها مطالعاتی بعمل آورد .

فیدل کاسترو بکسی جز کسانی که دوش بدوش او در کوهستانها مبارزه میکردند اعتماد ندارد وآنها هم کسی را غیر از او قابل اعتماد برای پست اونمیدانند بعلاوه انقلاب دانشجویان سابق‌اورابروی کارآورده و بعضی از آنها در حرفه جدیدخود تبحر کافی ندارند ولی مانند فیدل کاسترو سعی دارند آنهاهم‌هرکدام بنوبه خود همه کارهارا به‌تنهائی انجام دهند آنها میخواهند فرصتی را که در اثر اشتباهات سازمانی و یاعلل دیگر ازدست‌داده‌اندبا کاستن ازاستراحت خود جبران کنند من باعقیده ژان پل‌سارتر که از این رویه آنهارا تمجید میکند موافق نیستم زیرا افراط در صرف قوا ممکن است آنهارا به‌تیمارستان هدایت کند .

برعکس من هم مانند کلودژولین ترجیح میدهم که به‌آنها خواب و استراحت را توصیه کنم‌تنهاتحسین از فعالیت شبانه روزی‌شان‌خدمتی به‌آنها نمیکند وتجدیدقوالازمترین داروی آنهاست .بهترین استفاده از انقلاب را کارگران میکنندیعنی آنها که سابقا درمزارع ملاکین کارمیکردند اکنون در لئوپراتیوها متمرکز شده‌اند مزد این کارگران بدون اینکه کمترین تناسبی باکار و حرفه‌شان داشته باشد بالا رفته ودرآپارتمان های شیکی بسرمیبرند این‌امر بعضی‌ازکئوپراتیوهاراتهدید به‌ورشکستگی میکند مخصوصا وقتی که کئوپراتیف‌ها ازهم مجزا شده و مسئولیت مستقلی بعهده میگیرند این خطر بوجه روشنی نمایان خواهدشد .

بعلاوه حذف کامل اجاره بهای زمین دارای این خطراست که کسانی را که زمینهای نامرغوب را اجاره کرده‌اند در اقلیت کامل‌قرار دهد . و نیز انتقال مجانی زمینهای مرغوب لزوما منجربه کاهش‌ارزش آنها میگردد بهتراست دولت نوعی اجاره برای آنها در نظر بگیرد که درصورت بروز یك‌محاصره‌اقتصادی دیگر دارای قدرت مقاومت باشد .

یکروز در ناحیه (ساژان) که بجهت توتون مرغوب خود معروف است بایکی از مستاجرین سابق تماس گرفتم اکنون ۱۰هکتار از زمین او بارزش ۱۲۵۰۰فرانك‌بوی هدیه‌داده‌شده‌است ووی درموقعی که‌کار بهره‌برداری باوج شدت‌میرسدقریب ۲۰ کارگر استخدام میکند یك موضوع مهم دیگر این است که در کوبا هرگز گفته نمیشود«زمین مال کسی‌است که آنرا میکارد» .

در مقابل آتش

اکنون درکوبا تعداد ۷۰۰۰۰ خانواده زارع خرده پاوجود دارد که از هر فعالیتی بر کنارند ولی میتوانند در صورت لزوم‌بهترین ضامن افزایش تولید باشند زیرا مبارزه اقتصادی باایالات متحده‌آن چنان تجهیز قوائی را لازم دارد که درآن حتی نمیشود یکنفر را کنار گذاشت و نیز تردید بوجود «تمایل غریزی به‌سرمایه‌داری » در این دهقانان اشتباه بزرگی است ولی درهرحال نباید فراموش کرد که حتی بدترین اصلاح ارضی ازنبودن هیچگونه اصلاح بمراتب بهتراست زیرا بااینکه ماتاکنون ازاصلاحات ارضی درمکزیك بدمیگفتیم ولی باید توجه داشته باشیم که‌مکزیك طی سالهای ۱۹۴۵ تا۱۹۵۵ تنها کشور امریکای لاتین است که‌تولید خودرا دوبرابر کرده و این‌افزایش در تولید هرچه باشد باز نتیجه‌همان اصلاحات ناقص است در حالیکه اصلاحات مکزیك فقط محدود به انتقال ازمالکیت بزرك به‌سیستم خرده مالکی بود .

تولیدات کوبا بعداز مصادره املاك زمین‌داران باوجود کمی‌وقت زیادترشده و بتدریج بیشتر و بهتر هم میشود ولی استفاده از منابع‌زیر زمینی برخلاف اروپا برای کوبا مشکل‌است‌زیرا این امر برای‌خود اروپا دربادی امر از کوباهم‌مشکلتر بود .

فیدل کاسترو از بسیاری از اشتباهات ممکن وخیلی بهتر از نهرو برکنار مانده ولی او نباید غافل شود که‌ایالات متحده بمنظور حمایت از شرکت های نفتی و زراعتی و قند ی خود یك انقلاب کاملاداخلی و متوجه بمسائل ملی را بصورت یك حادثه بین‌المللی آورده‌است و فیدل کاسترو نه کمونیست است ونه بودولی اگر اجبارا کمونیست تصور شود این خطر را دربردارد که اورا بزور «ملحد » بکنند زیرا اقتصادیات او خیلی دورتر وکم شباهت تراز مال تیتو به‌مدل اقتصاد شوروی است و کلام آخراینکه وی ممکن است یك «مشرك » باشدولی «بیدین » نیست ولی یانکیها آن قدر باوفشار می‌آورند که‌ناچارمیشوددرجستجوی متفق به کمونیستها نزدیك شودبنظر من‌اکنون‌موقع‌آن‌است که‌امریکائی ها بفهمند که «روبروی آتش کمونیسم نشستن خود یك انقلاب غیر کمونیستی است »

پایان

از خبرنگار اطلاعات درکراچی

انعقادقرارداد تجارتی استرالیا با ایران

آقای هاینس مستشار اقتصادی سفارت استرالیا درکراچی بزودی بتهران حرکت خواهد کرد تابرای انعقاد یك موافقت‌نامه تجاری با دولت ایران وارد مذاکره شود .

آقای هاینس دراین باره‌اظهارداشت که‌چون‌دولت‌استرالیادرتهران‌نماینده ندارد دولت مرکزی استرالیا باین جانب ماموریت داده‌است که به روابط تجاری ایران و استرالیانیز رسیدگی نمایم وی اضافه کرد که یکسال پیش هم یکبار بتهران‌رفتم و باآقای دکتر غفاری دروزارت بازرگانی ایران مذاکرات‌غیررسمی برای توسعه روابط بازرگانی دو کشور بعمل آوردم ولی این بار در نظر دارم برای مذاکرات رسمی به تهران بروم ودراین مورد پیشنهادی نیز تسلیم دولت ایران نموده‌ام که فعلا تحت مطالعه مقامات رسمی ایران قرار گرفته است .

آقای هاینس سپس گفت که‌هم اکنون بین ایران واستراليامبادلات تجارتی درجریان است واستراليا از ایران کالاهای گوناگون‌خریداری میکند و کالاهای گوناگونی نیز بفروش میرساند ولی باتوجه‌بسطح زندگی عالی مردم استرالیا و توسعه نهضت عمرانی درایران میتوان مبادلات دوکشور را توسعه زیاد بخشید .

مستشار اقتصادی سفارت استرالیا سپس اضافه کرد که دولت استرالیا بایران اعلام کرده حاضر است که مزایای دولت کاملةالوداد را برای ایران بشناسد و بموجب این اصل حقوقی که دولت استرالیا بموجب قرارداد عمومی تعرفی و تجارت (گات) برای کشور های مختلف جهان در نظر گرفته برای ایران هم خود بخود در نظر گرفته خواهد شد . و این حقوق شامل ۹۰۰نوع کالا میشود .

هم‌اکنون دولت استرالیا ازبسیاری از کالاهای ایران حقوق کمتری دریافت میکند ولی ایران از کلیه کالاهای استرالیا حقوق حداکثر را دریافت مینماید .

آقای هاینز بعد اظهار داشت که استرالیا دارای ۱۵۰ میلیون راس گوسفند میباشد که قسمت عمده آنها از نوع گوسفند های گوشتی می‌باشند واستراليا حاضر است گوشت را ببهای کیلوئی دوتومان بایران بفروشد. البته این‌گوشت گوشت بااستخوان خواهدبودواگر گوشت بی‌استخوان مورد نیازبازار ایران باشدگرچه قیمت آن‌اندکی گرانتر میشود ولی مخارج حمل و نقل آن نسبتا ارزان ترخواهدبود. گوشتی که تحویل خواهد شد بصورت منجمد خواهد بود وکمپانی های صادر کننده گوشت معمولا گوسفندهارا دوشقه میکنند و شقه هارا منجمد وبسته بندی مینمایند و ببازارهای مختلف جهان میفرستند. نکته‌ای که دراظهارات آقای هاینز جالب توجه بود این بود که در استرالیا چون گوشت گاو مصرف بیشتری دارد قیمت آن از گوشت گوسفند گرانتراست و بهمین‌جهت استرالیا میتواند گوشت گوسفندرا که‌درایران مرغوب‌تراست ارزان‌تر بفروشد .

خبرنگاران اطلاعات در خارجه گزارش میدهند

آگهی دعوت صاحبان سهام

چون جلسه مجمع عمومی عادی سالیانه شرکت سهامی برق و ریسندگی نجف‌آباد در تاریخ ۳۹٫۴٫۲۶ بعلت عدم‌حضور دارندگان سهام وبازرسان شرکت تشکیل نگردید لذا جلسه آینده درساعت‌چهار بعدازظهر یکشنبه بیست‌وهفتم شهریور ماه ۱۳۳۹ درمحل شرکت‌تشکیل میگردد.

بدینوسیله از آقایان دارندگان سهام دعوت میشود با رعایت‌مقررات اساسنامه بادریافت برگه ورودیه‌درساعت مقرر درجلسه‌حضوربهمرسانند

دستور جلسه

۱ـرسیدگی بحساب سال ۱۳۳۸ وتصویب ترازنامه
۲ـ انتخاب اعضاء اصلی وعلی‌البدل بازرسین
۳ـ تعیین خط مشی آینده شرکت

مدیر عامل ریسندگی نجف‌آباد ـ هوتن

آ ـ ۱۹۱۶۰ ۱ـ۲

آگهی مناقصه شماره ۳۸

اداره سررشته داری ارتش تعداد بیست و دوهزار و سیصد و شصت و چهار عدد زیر پیراهن کش سفید و بیست و دو هزار وسیصد وشصت‌و چهار عدد زیرشلوار کش سفید افسران ارتش را بمناقصه میگذارد .

۱ـ داوطلبان معامله برای ملاحظه نمونه و مشخصات جنس مورد معامله ودریافت برك شرائط معامله و نمونه قرارداد بدائره خریداداره سررشته داری ارتش واقع در فیشر آباد مراجعه و پیشنهادات خود را در دو پاکت لاك مهر شده یکی محتوی سپرده و دیگری پیشنهاد مربوطه تاساعت ۱۳ روز ۳۹٫۶٫۷ بدفتر اداره تسلیم و رسید دریافت دارند .

۲ـ کمیسیون مناقصه در ساعت ۱۰ صبح روز ۳۹٫۶٫۸ تشکیل و پیشنهادات واصله را باز و قرائت خواهد نمود .

۳ـ به پیشنهاداتی که برخلاف برك چاپی شرائط معامله تسلیم شده باشد مطلقا ترتیب‌اثر داده نمیشود .

اداره سررشته داری ارتش

آ ـ ۱۹۲۲۲

آگهی شهرداری تهران

چون افراد صنف قصاب در مدت دو ماه مقرره حق تقدم مذکور در آئین نامه برای تسلیم ضمانت واخذ پروانه اقدامی ننموده‌اند علیهذا هرکس که مایل بافتتاح دکان قصابی باشد میتواند باداره کل خواربار و اصناف شهرداری مراجعه و با سپردن ضمانت و تعهدات لازمه‌پروانه قصابی تحصیل نماید . بدیهی است بمحض اخذ پروانه حق کشتار در کشتار گاه بصاحب پروانه تخصیص واز کشتار دکاکین مجاور آن جلوگیری خواهد شد .

آ ـ ۱۸۳۷۶ شهردار تهران ۱ـ۴

آگهی مناقصه شماره ۳۷

اداره سررشته داری ارتش تعداد یازده هزارو پانصد زوج کفش مشکی افسران ارتش‌را بمناقصه میگذارد .

۱ـ داوطلبان معامله برای ملاحظه نمونه ومشخصات جنس مورد معامله و دریافت برك شرائط معامله و نمونه قرار داد بدائره خرید اداره سررشته داری ارتش واقع در فیشر آباد مراجعه و پیشنهادات خود را در دو پاکت لاك ومهر شده یکی محتوی سپرده و دیگری پیشنهاد موبوطه تا ساعت ۱۳ روز ۳۹٫۶٫۵ بدفتر اداره تسلیم و رسید دریافت دارند .

۲ـ کمیسیون مناقصه در ساعت ۱۰ صبح روز ۳۹٫۶٫۶ تشکیل و پیشنهادات واصله را باز و قرائت خواهد نمود .

۳ـ به پیشنهاداتی که برخلاف برك چاپی شرائط معامله تسلیم‌شده باشد مطلقا ترتیب اثر داده نمیشود .

اداره سررشته داری ارتش

عهده فروشی شرکت سهامی جنرال الکتریک خیابان ویلا خیابان ارکی . شماره ۳۶ . تلفن ۴۵۴۰۸

آ ـ ۱۹۲۵۶

ازدواج شهرنشینان به‌آسانی به‌طلاق

بقیه از صفحه ۱۱

درجه اول دارای هدف فردی بعد اجتماعی است . پایه ازدواج این جوامع بیشتر بر اساس عشق و سعادت جوئی است حاصل کلام اینکه در قدیم ملاحظات عقلی و حالا خوشی و خوشبختی اساس ازدواج است و چون خوشی کم دوام است طلاق هم قوس صعودی دارد .

درجامعه های قدیم فرزند آوردن باعث بقاءثروت و ازضروریات زندگی بود در صورتیکه امروزه هرچه از روستاها دور شده بشهرها نزدیك میشویم می‌بینیم که تعداد فرزندان در خانواده‌ها کم میشود بهمین ترتیب هرچه از جنوب شهر بطرف شمال‌آن برویم این نقصان را مشاهده خواهیم کرد . دلیل این امر این استکه تربیت صحیح فرزند کاری بس دشوار شده است نتیجه آن‌اینکه ازدواج شهر نشینان بسیار حساس بوده باسانی بطلاق و جدائی منتهی میشود براثر آمارگیری دقیق در آمریکا معلوم شده‌است که بیش از نصف طلاق دربین خانواده‌هائی است که بچه ندارند . عدم توافق زن و شوهر «در معلومات ـ ثروت ـ موقعیت اجتماعی ـ .....» توجه بمادیات و تجملات و پول ودرآمد وغیره رانیز نباید از نظر دور داشت . دراین مورد کاربجائی میرسد که ارزش شخص را با ثروت او می‌شناسند. ترقی مالی زن در جامعه ـ درسال ۱۸۹۰ ۴٫۶ درسال ۱۹۵۲ ۲۶٫۸ در صد زنان شوهردار در آمریکا کار میکردند . درایران در حال حاضربیش از ۶۸ هزار نفر زنان شاغل هستند .

کودکان نابالغ برخلاف سابق امروزه حق کار کردن ندارندو اگر هم داشته باشند براثر ترقی و پیشرفتیکه در طرز فکر پیش آمده والدین حاضر نیستند فرزندان خودرا بکار وادارند . خلاصه آن اینکه خانمها با داشتن شغل استقلال بیشتری پیدا کرده‌اند ونیز داشتن فرزند در چنین موقعیتی بنا بعلل فوق وعلل دیگر چندان قرین به نفع نیست .

یك مطلب راهم نباید نادیده گرفت که قوانین در جامعه برای همیشه پایدار و قابل عمل نیستند بلکه همراه با تطور جامعه‌ها از قدرت عمل و اثر آنها کم میشود و باید آنها را طوری تنظیم نمود که جوابگوی احتیاجات واقعی افرادباشد . بی‌مناسبت‌نمیدانم مطلبی راکه چند روز پیش در یکی از مجلات راجع‌باین موضوع خواندم برای روشن کردن عرایضم‌ذکر کرده نتیجه گیری و قضاوت این مقال را بعهده خوانندگان عزیز واگذارم .

«در ژاپن بموجب مقررات جاری و همچنین برحسب عرف و عادات هرمردی می‌تواند وقتی چند شرط یا چند عیب در زنش دید او را طلاق دهدو آنها عبارتند از .

۱ـنادانی ۲ـ معذب شدن پدر مرد از دست عروس خود۳ـ حسد ۴ـ کهنه پرستی و عقاید عجیب داشتن ۵ـ پرحرفی ۶ـدزدی ۷ـ بیماری معده .

این حق فقط مربوط بمرد است و زن هرعیبی که در شوهرش ببیند این‌حق را ندارد .»

آگهی مناقصه

موضوع ساختمان درمانگاه بهداری گنبدکاوس

اداره بهداری شهرستان گنبد کاوس ساختمان یك‌درمانگاه‌چهارده اطاقه را طبق نقشه موجوده در دفتر بهداری باشرایطزیر بمناقصه‌میگذارد.

۱ـ شرکت کنندگان در مناقصه بایستی‌مبلغ‌هفتاد هزار ریال‌بعنوان سپرده بصندوق دارائی شهرستان گنبدکاوس پرداخت و قبض سپرده‌را به ضمیمه پیشنهاد خود تسلیم نمایند .

۲ـ کلیه پیشنهادات بایستی در پاکت لاك و مهر شده تا آخر وقت اداری روز ۳۹٫۶٫۵ بدفتر اداره بهداری واصل گردد .

۳ـ شرکت کنندگان در مناقصه میتوانند با مراجعه بدفتر بهداری و مشاهده محل و نقشه مربوطه و مطالعه فهرست واحد بهای‌ساختمانی و شرایط قرار داد پیشنهادات خود را بطور صریح با تعیین میزان درصد تزئید یا تخفیف تنظیم و تسلیم دارند .

۴ـ به پیشنهادات مشروط یا فاقد قبض سپرده ترتیب اثر داده نخواهد شد .

۵ـ پیشنهادات واصله در ساعت ۱۰ صبح روز ششم شهریور ماه ۱۳۳۹ (۳۹٫۶٫۶) در کمیسیون متشکله در اداره بهداری باز و قرائت خواهد شد و اداره در رد یا قبول یك یا کلیه پیشنهادات مختار است .

رئیس بهداری شهرستان گنبد کاوس ـ دکترارشاقی

آ ـ ۱۹۲۲۰

مزایده، فروش کارخانه پنبه پاك کنی بابل

وزارت صنایع ومعادن کارخانه پنبه پاك کنی بابل را باکلیه اراضی متصرفی طبق سند مالکیت موجود با ماشین آلات ـ ساختمانها ـابزار ویدکیها ـ تجهیزات ووسائل ولوزام اداری طبق صورت اموال ودفاتر کارخانه(باستثنای وجوه نقدو موجودی: مواد اولیه ـمحصول‌ساخته‌شده در جریان ساخت) با کلیه حقوق قانونی آن از طریق مزایده با شرائط زیر بفروش میرساند:

۱ـ مزایده مربوط بتمام کارخانه و مجموع قسمت های فوق الذکر بوده و برنده مزایده کسی است که بالا ترین قیمت ها راپیشنهاد نماید.

۲ـ حداقل شرائط بصورت ۲۰ در صد نقد وبقیه باقساط مساوی سالیانه از تاریخ تحویل تا ۵ سال خواهد بود .

۳ـپیشنهاد دهندگان‌باید مبلغ‌پانصد هزارریال (۵۰۰٫۰۰۰)ریال‌سپرده بحساب شماره۱۵۴۴بانك‌ملی‌ایران بنام‌وجوه‌حاصله‌از فروش کارخانجات تودیع ورسید آنرا ضمیمه پیشنهاد لاك و مهر شده نموده با ذکرعبارت (مربوط بمزایده کارخانه پنبه‌بابل) روی پاکت تا آخر وقت اداری روز ۱۴ شهریور ۱۳۳۹ بدبیرخانه سازمان مرکزی شرکت های صنعتی و معدنی وزرات صنایع و معادن تسلیم نمایند. بهرگونه پیشنهاد ـ نامه و تلگراف که بعد از ساعت فوق برسد ترتیب اثر داده نخواهد شد.

۴ـ پیشنهادات در ساعت ۱۱ صبح روز ۱۵ شهریور ۳۹ در تهران وزارت صنایع ومعدن باز وقرائت خواهد شد. حضور پیشنهاد دهندگان در جلسه مزایده آزاد است.

۵ـ پیشنهاد دهنده باید نام ونشانی صحیح خود و مبلغ پیشنهادی را منحزا در پیشنهاد ارسالی قید وتصریح نماید . به پیشنهادات فاقد سپرده ویا پیشنهاداتی که چك ویا تضمین نامه بانکی ضمیمه داشته‌باشد و همچنین به پیشنهادات مشروط و غیر صریح یا خلاف شرائط اعلان ترتیب اثر داده نخواهد شد.

۶ـ کلیه هزینه‌های مربوطه ازقبیل مخارج دفترخانه‌و مالیات معامله و عوارض و غیره بعهده خریدار است .

۷ـ هرگاه برنده مزایده از تاریخ ابلاغ وزارت صنایع و معادن بمدت‌یکماه از انجام‌معامله‌و پرداخت پیش قسط خود داری‌نماید سپرده او بنفع وزارت صنایع و معادن ضبط خواهد شد.

۸ـ کارخانه تااتمام پرداخت کلیه اقساط موضوع ماده ۲ دروثیقه وزرات صنایع ومعادن خواهد بود

۹ـ موجودی مواداولیه محصول تمام شده و محصول در جریان ساخت که طبق این اعلان از فروش مستثنی شده است در موقع تحویل کارخانه به قیمت روز بازار ارزیابی شده و بهای آن باتوافق طرفین از خریدار دریافت خواهد شد .

۱۰ـ علاقمندان می توانند همه روزه درساعات اداری عین‌دارائیهای کارخانه را در محل ملاحظه نمایند واسناد مزایده را از امور فروش کارخانجات وزارت صنایع ومعادن دریافت دارند.

۱۱ـ شرکت در مزایده و تسلیم پیشنهاد بمنزله قبول شرائط طرح قرارداد معامله که جزو اسناد مزایده است میباشد و بنابر این پیشنهاددهنده باید اسناد مزایده را ضمن تسلیم پیشنهاد امضاءوبوزارت صنایع ومعادن تسلیم کند.

۱۲ـ وزارت صنایع و معادن دررد یاقبول‌هریك‌یاکلیه پیشنهادات مختار است .

وزیر صنایع ومعادن

آ ـ ۱۷۹۵۰ — ۱ـ۴

ـ ۹۲۶۴

آگهی بسازندگان دارو

بدین‌وسیله باطلاع کلیه سازندگان دارو که دارای پروانه‌تاسیس کارخانه یالابراتوار داروسازی می‌باشند و طبق اجازه نامه رسمی‌مجازند درداخل کشور دارو تهیه نمایند میرساند که ازاین تاآخرمردادماه جاری اطلاعات زیر را کتبا بوزارت بهداری ارسال دارند .

۱ـ صورت اسامی داروهائی که تهیه میکنند اعم از قرص ـ آمپول ـ شربت و غیره

۲ـمقدار موجودی حاضر درانبار بارقم صریح و قطعی

۳ـقیمت هریك از آنها برای عمده فروش و مصرف کننده و تعیین حداکثر تخفیفی که درمورد خریدهای کلی ممکنست بدهند .

۴ـمقدار دقیق محصول روزانه هریك ازداروها درتاریخی که وزارت بهداری پاسخ میدهند .

۵ـتعیین حداکثر قدرت تولیدی روزانه ماشین های مربوطه

۶ـتعیین مقدار ماده اولیه که درواختیار دارند .

درخاتمه متذکر میشود که ارقامی که‌درپاسخ بوزارت بهداری اعلام می‌نمایند باید دقیق بوده وازقید کلمات در حدود...یاممکنست.. وامثال اینها که صراحت نداشته و رقم قطعی بدست نمیدهد خودداری شود .

وزیر بهداری

آ ـ ۱۸۹۶۸ — ۱ـ۲

از امشب در **سینما تهران** بهترین فیلم اخلاقی واجتماعی سینمای هندوستان دارای بهترین رقص وآواز شرقی **قصر بلورین** دوبله بفارسی سهراب مودی
باشرکت: نسیم ـ مبارك
تماشای این فیلم جالب و شورانگیز برای عموم بویژه خانواده‌ها وجوانان ضروری ولازم است
آ ـ ۱۹۲۶۴

کمت مدل ۱۹۶۰

ساخت باسابقه ترین کارخانجات اتومبیل سازی امریکا

درنیمه دوم سال ۱۹۶۰ کارخانه لینکلن ومرکوری ۶ سیلندر

محکم - کم مصرف

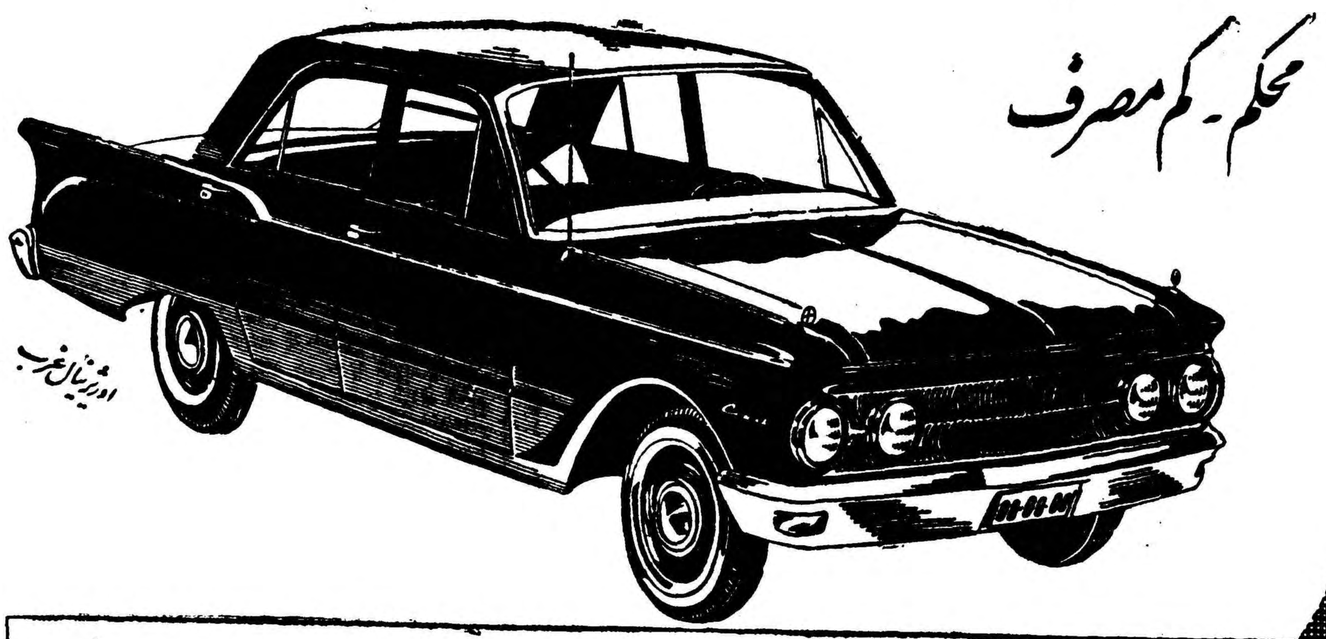

نماینده انحصاری درایران شرکت سهامی شبدیز خیابان سعدی شماره ۳۴۸ تلفن ۳۶۸۰۵ / ۳۶۲۷۱

دنباله اخبار اقتصادی

بانك کشاورزی باسرمایه ۵۰۰ میلیون تومان به‌ثبت خواهد رسید

هنوز ۷۰ میلیون تومان از سرمایه بانك کشاورزی پرداخت نشده‌است

بانك کشاورزی ۵۰ میلیون تومان دربانك ملی سپرده دارد

قانون ازدیاد سرمایه بانك کشاورزی از ۱۵۰ میلیون تومان به ۵۰۰ میلیون تومان که در ضمن قانون بانکداری کشور به‌تصویب رسیده بود به‌بانك کشاورزی ابلاغ شده.

بانك کشاورزی اکنون مشغول تهیه مقدمات ثبت خود باسرمایه جدید است. سرمایه بانك کشاورزی ۱۵۰ میلیون تومان‌بود که ۷۰ میلیون تومان آن پرداخت نگردیده بود بعدا که مقرر گردید از محل‌تفاوت ارزیابی پشتوانه اسکناس ۳۵۰ میلیون تومن وسیله بانك کشاورزی صرف اعتبارات کشاورزی گردد این فکر پیش‌آمد که ۳۵۰ میلیون تومان وجوه پشتوانه جزو سرمایه بانك کشاورزی شود وبالاخره این فکر درضمن لایحه بانك‌داری گنجانیده شد و تصویب گردیدو به‌بانك کشاورزی ابلاغ شد.

البته بانك کشاورزی ۵۰ میلیون تومان از ۳۵۰ میلیون تومان‌پشتوانه رابه‌بانکملی سپرده است تا صرف آندسته از اعتبارات صنعتی شود که درکار کشاورزی اثر مستقیم دارد وبانك ملی نیز آنراصرف دادن‌وام برای توسعه کارخانجات قندمیکند بنابراین اکنون بانك کشاورزی با ۳۸۰ میلیون تومان سرمایه (۸۰ میلیون تومان سرمایه اولیه و ۳۰۰ میلیون تومان از سرمایه تفاوت‌ارز یابی‌پشتوانه) وسپرده های خودکار میکند ومجموعه امکانات بانك اعم از سرمایه وسپرده درحدود ۶۰۰ میلیون تومان است. برای آنکه اعتبارات جدیدبانك کشاورزی از روی برنامه صحیحی به مصرف برسد بانك برنامه‌ای برای توسعه شرکت های تعاونی روستائی ویك برنامه برای دادن وامهای کوتاه ومتوسط وبلند مدت تهیه کردهو به‌تناسب امکانات خود واحتیاجات هر منطقه اعتبارات خودرا بین شعب تقسیم کرده است .ونیز دادن اعتبارات بیش‌از یکمیلیون ریال وحداکثر تاه‌میلیون ریال زیرنظر کمیسیونی مرکب از دبیر کل شورای عالی اقتصاد و مدیرعامل بانك کشاورزی و معاون وزارت کشاورزی مطالعه میشود وپس از تصویب پرداخت میشود .

درصورت قبول مسئولیت ازطرف وزراء

پست نظارت مالی حذف میشود

وزیردارائی موضوع حذف نظارت‌مالی دراداارات و وزارت‌خانه‌ها راطی بخشنامه‌ای جهت پیشکاران وروسای دارائی شهرستانها روشن ساخت. دراین بخشنامه گفته شده .

حذف پست‌نظار مالی موکول بقبول مسئولیت‌از طرف وزرا و متصدیان مربوطه سازمانهای دولتی است و مادامیکه مسئولیت مذکور قبول نشده است امرنظارت درهزینه‌ها ودرآمدهای دولت طبق مفاد قانون محاسبات عمومی عمل میشود .

نظارت درهزینه نباید موجبات کندی و جلوگیری ازسرعت‌کار سازمانهای دولتی رافراهم کند بلکه نظارمالی باید باکمال بی‌نظری‌و بیغرضی ونهایت علاقمندی باسازمانهای دولتی درامور مالی همکاری‌و تشریك مساعی وراهنمائی بنمایند مخصوصا توجه داشته باشند که وظائف ودستورات و مقررات راباحسن نیتوبمنظور حل‌معضلات بکار برندنه‌ایجاد مشکلات .

درسال گذشته درسراسرکشور

۲۰۴ میلیون ریال وام بزرك کشاورزی پرداخت شد

باوجود خشکسالی بانك‌کشاورزی توانست قسمتی‌از مطالبات خودرا وصول‌نماید

درسال۱۳۳۸ به‌شعب بانك‌اجازه‌داده شد که ۷۰ در صد وصولیهای خود را بمصرف پرداخت و امهای عادی کشاورزی برسانند و ۳۰ در صد وصولیها را هم صرف دادن اعتبار بامور تولید کشاورزی در حساب جاری بکنند و وصولیهای اعتبارات کشاورزی پشتوانه را نیز مجددا صرف دادن اعتبارات جدید نمایند.

برای پرداخت وامهای بیش ازیك میلیون ریال بانك‌کشاورزی باهمکاری کمیسیون مامور رسیدگی باین قبیل وامها پرداخت ۱۵۷ فقره از این وامها را تصویب کرد و اجازه پرداخت آنرا صادر نمود .

جمع کل این وامها ۲۰۴٫۸۹۶٫۰۰۰ ریال بوده است .

جمع مطالبات سر رسیده معوقه بانك‌در آخر سال ۱۳۳۷ که‌بایستی وصول میشد بالغ بر ۲۲۱٫۶۰۵٫۲۲۷ ریال بوده که ۱۲۵٫۳۴۰٫۳۵۲ ریال آن در سال۳۸ وصول شده و بقیه یعنی مبلغ ۹۶٫۲۶۴٫۸۷۵ ریال در واقع مربوط بسالهای ۳۲۲ تا آخر ۳۸ میباشد که یك قسمت عمده آن وامهائی بوده است که طبق توصیه دولت در شرایط خاص بعضی مناطق ازقبیل دشت میشان و نواحی دیگر آسیب دیده پرداخت شد است .

وامهائی که در سال ۱۳۳۸ سر رسیده باستثنای اعتبارات در حساب جاری معادل ۶۶۸٫۳۹۰٫۰۰۰ ریال بوده که ۵۰۶٫۲۱۲٫۰۰۰ ریال آن وصول شده‌و نسبت وصولی اعتبارات سررسیده در سال گذشته ۷۵ درصد کل آن بوده است . وصول بقیه اعتبارات نیز بسال جاری موکول شده است .

نکته قابل توجه آنکه با وجود خشکسالی و نبودن محصول کافی در سال ۱۳۳۸ بانك با توافق با کشاورزان موفق بوصول مبلغ‌بیشتری از مطالبات خود گردیده و تاحدود امکان از فشار بمشتریان و صدور اجرائیه خود داری کرده است .

در زمینه وصول مطالبات‌اقداماتی شده است که بعضی از این اقدامات باین قرار است .

تعداد ۴۹ فقره از املاکی که در سالهای قبل تملك شده بود در قبال مبلغ ۱٫۱۵۹٫۰۱۶ ریال بصاحبان اولیه واگذار یا بدیگران فروخته شده و بانك بشعب خود دستور داده است حتی المقدور این املاك بصاحبان اولیه آن و اگذار شود .

از مطالبات سال ۱۳۳۲ تا ۱۳۳۷ نیز با کوشش تمام بانك ۱۲۵٫۳۴۰٫۳۵۲ ریال وصول کرده است .

بواسطه تعلل مشتریان بانك کشاورزی با صدور ۶۷ فقره اجرائیه درازاء ۱٫۰۶۴٫۸۳۷ ریال املاك‌گروگان تملك کرده که البته، صاحبان املاك در خریداری آن از بانك حق تقدم دارند .

از سه‌هزار دارندگان حساب

۲۴ نفر واجد شرایط وام مسکن هستند

بقرار اطلاع بانك رهنی‌اکنون ازسه هزار نفر دارندگان حساب پس‌انداز مسکن فقط ۲۴ نفرواجد شرایط برای گرفتن وام ساختمانی هستند .

البته باین عده هم تاشهریورماه پول داده نخواهد شد از آن پس دادن وام آغاز خواهدگردید .

باید دانست هرگاه شخصی ۴۰ درصد بهای خانه‌ای را که میخواهد سازد طی اقساطی مرتب و معینی پرداخت کند ودوسال از افتتاح حساب پس‌اندازمسکن بگذرد آن وقت میتواند ۶۰درصد بقیه پول‌خانه را از بانك بگیرد وخانه‌ای برای خود بسازد و سپس آنرا بتدریج مستهلك کند البته ممکن است تا شهریورماه واجدین شرایط بیشتر شوند .

ولی اکنون نفرات آنها رقم عمده‌ای تشکیل نمیدهد . لازماست گفته شود که مردم در حساب پس‌انداز بانك رهنی ۹۰میلیون‌ریال پول‌دارند .

طبق آمار صنایع و معادن

تولید مشروبات الکلی تقلیل یافت

در مصاحبه اخیر معاون وزارت صنایع ومعادن یکی از سئوالات‌مربوط به کم بودن مساعدت به فعالیت‌معدنی بود.

آقای مهندس رزم آرا درپاسخ‌اظهار داشت برخلاف آنچه که شایع است ما برای معادن مبلغ خاص و کمی‌کنار نگذاشتیم اصولا برای هیچ یك از رشته های صنعتی و معدنی مبلغ در نظر گرفته نشد بلکه وام برای هر چیز که پیشنهاد و تقاضا شده و از لحاظ ظرفیت و مصلحت کشور مانعی نداشته وام پرداخت شده در رشته - معدنی‌تقاضاکم بود ومجموعا بیش‌از ۱۵ میلیون تومان تقاضانشد.

نرخ بهره وام معادن را ما ۴ درصد گرفتیم در صورتی که اکثر رشته های صنعتی ۶ در صد بود . یکی‌ازمشکلات معادن ما اینست که کلیه محصولات آن باید صادر گردد. در این صورت جنس باید با قیمتی به بازارهای جهان عرضه شودکه بتواند درمقابل جنس مشابه رقابت کند موضوع دیگراین است که در دو سال اخیر تولید و بهره برداری معادن دچار بحران شد بطوری که بعضی از معادن مجبور به تعطیل شدند فکر می کنم‌که یکی از علل اصلی کمی فعالیت‌معدنی‌ایران وضع بهای بین‌المللی مواد معدنی باشد.

در مورد این سئوال که وام از محل پشتوانه چه اندازه در بالا رفتن قیمت‌ها تاثیر داشت آقای مهندس‌رزم آرا گفت این میزان را نمی توان با رقم خاص ودقیقی بیان کرد.آنچه‌مسلم است در ترقی قیمت‌ها وام پشتوانه هم سهمی دارد اما برخلاف آنچه که تصور می شود علت اصلی و مهم‌آن نیست. بطور متوسط باید ۸۵ در صد ترقی قیمت‌ها را در جای دیگر پیدا کرد وام‌مزبورتاثیرمستقیم دربالارفتن تولید وسطح زندگی‌وافزایش‌کارداشته وهمچنین پولهائی که در زمین‌ومعاملات نزولی بکار میافتاد بجریان صنعتی و معدنی کشیده شد و در آمد رشته کشاورزی نیز باین سمت جذب شد اینها عوامل مثبت و مفیدی هستند که عوامل منفی کار در مقابل آنهیچ بشمار میروند.

نشریه آمار صنعتی سال گذشته نمودار درخشان این موفقیتهاست.

در این نشریه در مورد صنایع مشروبات الکلی و غیر الکلی نشان داده می شود که در سال ۱۳۳۸ در ایران ۳۳ کارخانه تهیه نوشابه های غیر الکلی با ۱۲۴۱ کارگر وجوددارد که محصولات آن در حدود ۱۵۸میلیون بطری است که همه آنها با رعایت بهداشت تهیه می شود در حدود ۲٫۵ میلیون بطر آب معدنی تولید می شود ولی درمقابل مشروبات‌الکلی از۸٫۷ میلیون بطر به ۷٫۹ میلیون بطر تقلیل یافته وجای آن را مشروبات غیرالکلی

مسابقه ورودی دانشکده دامپزشکی

داوطلبان مسابقه ورودی دانشکده دامپزشکی برای سال تحصیلی ۱۳۳۹- ۱۳۴۰ میتوانند از ۲۵ مرداد لغایت ۶ شهریور (باستثنای ایام تعطیل) همه‌روزه از ساعت ۸ صبح تاظهر بادردست داشتن‌مدارك زیر برای ثبت‌نام بدفتر دانشکده واقع درخیابان ایزنهاور - ابتدای جاده کرج مراجعه نمایند .

۱- دیپلم کامل متوسطه شعبه طبیعی یاریاضی و یاجواز قبولی سال جاری .

۲-یك برك رونوشت مصدق شناسنامه .

۳-دوقطعه عکس ۴×۶

امتحان مسابقه روز دهم شهریور در دانشکده علوم بعمل‌خواهدآمد

رئیس دانشکده دامپزشکی - دکتر میمندی نژاد

۱-۳ آ-۱۶۱۸۷

Ozalid

KALLE

انواع مختلف کاغذ

اوزالید

بازرگانی داریوش نمسه‌چی

خیابان نادری ۴۷۴ تلفن ۴۶۸۲۴

اسپید هدیه میکند!

بهترین صندلی گردان

(۱) مخصوص پشت میز تحریر ساخته شده وبه آسانی بدور خود گردش میکند.

(۲) متحرك ودر حال نشستن براحتی می توان باطراف حرکت نمود.

(۳) قسمت پشت صندلی دارای نرمش وبطور دلخواه بعقب متمایل میشود.

(۴) چون کف وپشت صندلی بااسپنج لاستیکی پوشیده شده خیلی راحت میباشد.

(۵) کف صندلی را می‌توان به‌آسانی بلند یا کوتاه نمود بطوریکه‌ارتفاع آن‌مطابق‌دلخواه‌گردد

(۶) بادستگاه مکانیکی مخصوص درجه حرکت قسمت پشت آن باتناسب وزن‌اشخاص تنظیم می گردد.

(۷) تماما فلزی دارای استحکام ودوام وزیبائی فوق‌العاده بارنگهای مختلف میباشد.

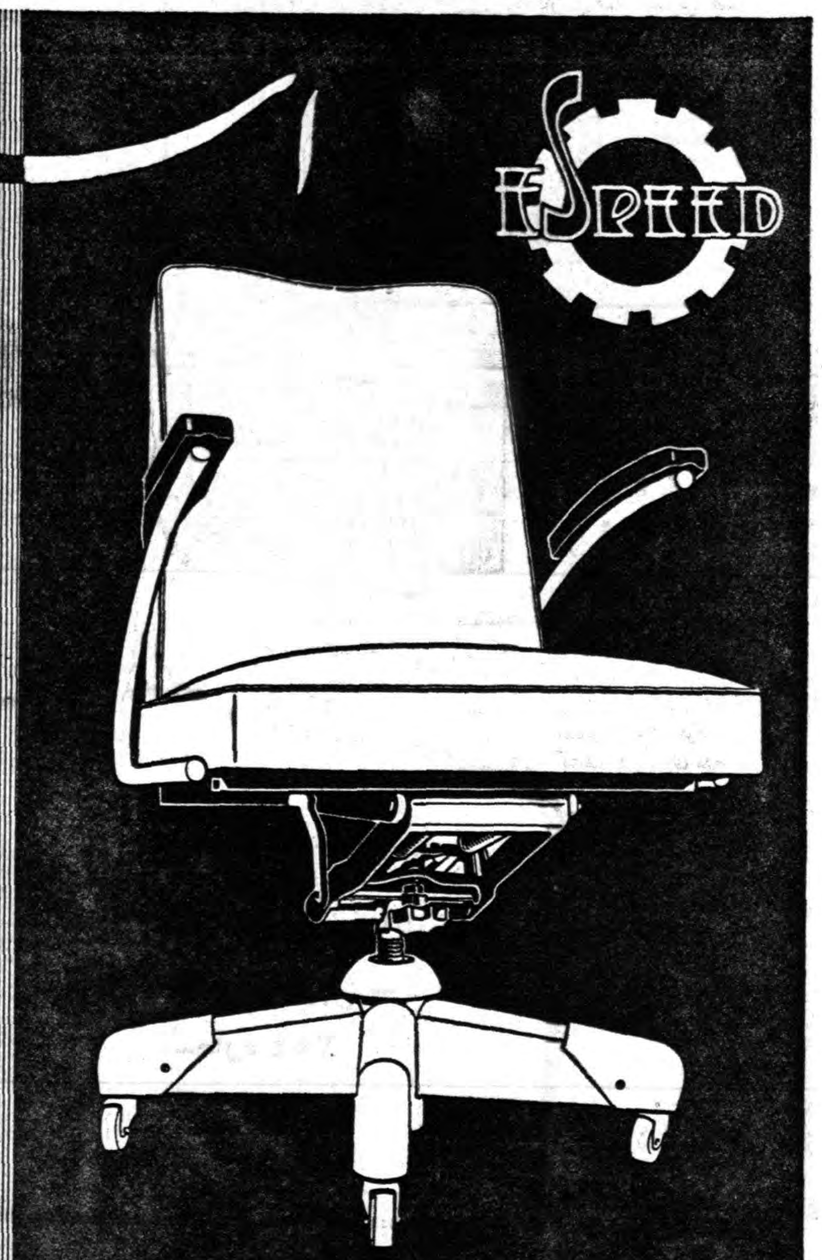

یك شاهکار صنعتی دیگر از مصنوعات فلزی

کارخانجات شرکت سهامی

اسپید

اگر ساعات متمادی پشت میز کار میکنید لااقل راحت باشید

نمایشگاه شرکت سهامی اسپید خیابان شاه چهارراه شیخ هادی تلفن ۴۶۲۰۶ ۴۹۴۴۱

عبور از پنج قاره

گزارش آزاد — چرا طلاق زیاد است؟!

نوشته: غلامحسین همایونی
دانشجوی دانشکده ادبیات

ازدواج شهر نشینان بآسانی بطلاق منتهی میشود

در جواب این سئوال که چرا طلاق زیادشده‌است ؟ یك یادو علت را نمیتوان معلول آن دانست بلکه باید این را در نظر گرفت که زیاد شدن طلاق اثر مستقیم و غیر مستقیم تغییراتی است که در جامعه مابوجود می‌آید . ظهور صنعت ـ ایجاد شهر نشینی ـ انعکاس روابط جامعه درخانواده‌ـ ترقی مالی زن در جامعه رامیتوان در بوجود آمدن فنومن طلاق دخیل وموثردانست . انقلاب صنعتی‌را میشود انقلاب در نهادهای اجتماعی نامید . جامعه‌شناسان

دراین امرمتفق‌القولند که تغییر یکی از جنبه‌های زندگی باعث بوجود آمدن تغییر درسایر جنبه‌های زندگی میگردد . صنعت‌پایه آن خانواده بزرك پدرسری را که مساعد با کشاورزی بود سست کرده و متزلزل نمود مردم برای گرفتن مزد زیادو کار کردن در موسسات صنعتی کم کم دست از کشاورزی کشیده بسوی شهرها هجوم آوردند در نتیجه شهر نشینی روزبروز رو بتوسعه رفتو خانواده روستائی که واحد تولیدی ودارای روابط بسیار نزدیك وصمیمی بود تغییر شکل یافته بصورت خانواده‌های شهری که دارای روابط خشك هستند درآمد .

چه‌زیاد افرادیکه همسرو خانواده خود را در روستا ها رها کرده برای کارکردن بشهر می‌آیند وبرای‌رهائی از تنهائی و بخاطر اینکه از قافله عقب نمانند در پی پیدا کردن همسر شهری و تحصیل کرده همسر سابق خود را از دست میدهند.

درسال ۱۹۲۰ نیمی از جمعیت آمریکا در مناطق روستائی کار میکردند . جامعه پدر سری مبنی بر کشاورزی است زیرا ابعاد محل کشت و بهره برداری از آن افراد-را ناگزیر وادار به تجمع و همکاری میکند در صورتیکه زندگی صنعتی مستلزم پراکندگی و تقسیم کاراست . وقتی واحد اساسی یك مزرعه باشد لزوم تمرکز قدرت در دست یك فرد که پدر خانواده باشد ضروری است دریك چنین موقعی خانواده بسیار مستحکم‌بوده وروابط آن باسانی گسیخته نمیشود بهمین جهت در خانواده های روستائی طلاق خیلی کمتر از شهر دیده میشود . پس یکی از علل زیادشدن طلاق را میتوان هجوم افراد بطرف شهرها و ایجاد شهر نشینی دانست .

دیگر انعکاس روابط جامعه در خانواده است ـ در جامعه های قدیم زناشوئی در درجه اول برای کسب اعتبار و حیثیت اجتماعی و برای افزایش مال خلاصه برای هدف عقلی و منطقی بوده‌است در صورتیکه در جوامع امروزی مخصوصا در میان شهر نشینان هدف هدف انفرادی است . بعبارت دیگر زناشوئی در

بقیه در صفحه نهم

اتم‌شکن جدید

این‌ماشین نسبتا کوچك که‌ظاهرا خیلی بی‌اهمیت جلوه‌میکند آخرین ماشین اتم شکنی است که‌تاکنون ساخته‌شده‌است ماشین‌مزبور سیکلوترون نام دارد ومیتواندکاری راانجام دهد که‌تابیست‌سال پیش آنرا جزو کارهای غیر ممکن قلمداد میکردند یعنی میتواند کوچکترین وآخرین جزء ماده راکه‌تاکنون بشر شناخته بشکند سیکلوترون ظاهر ساده‌ای دارد امادر حقیقت باید گفت همین ماشین است که‌میتواند در ساختن بمب‌های اتمی کمك موثر وکافی بکند بزودی این‌ماشین رابیك دانشگاه تحقیقات اتمی نزدیك لوس آنجلس منتقل میکنند نخستین سیکلوترون توسط پروفسور ارنست لارنس اهل‌برکلی اختراع شد . تاریخ این‌اختراع سال ۱۹۳۰است ظاهرا این‌ماشین خیلی ساده استو درون آنرا باتمام پیچیدگی هاومکانیسم مشکل‌آن‌نشان نمیدهد .

راهنمایان المپیك — همه چیز از همه جا

این دوشیزگان زیباروی از زمره‌راهنمایان تماشاچیان مسابقات المپیك‌آینده در رم میباشند . آنان علاوه بر زیبائی به چندین زبان مختلف تکلم میکنند و میهمانان خارجی را به قسمت‌های مختلف شهر جاویدان رم راهنمائی خواهند کرد. تعداد این دوشیزگان راهنما چندین صد نفر خواهد بود .

دور و نزدیك

پادشاهی که کفش فروخت

هنری چهارم پادشاه ساکسون ناچار شد در سال ۱۱۰۶ از سلطنت بنفع پسرش کنار رود .
وی پس از کنار رفتن از سلطنت بقدری در تنگدستی قرار گرفت که ناچار شد کفش خود را بفروشد و نان تهیه کند .

خلاء جوی

مطالعه دانشمندان درباره آتش‌سوزی های بزرك نشان داده است که در نتیجه آتش سوزیهائی که در جنگلها رخ میدهد یك خلاء جوی ایجادمیشود
درنتیجه این خلاء درختان جنگل قبل از اینکه آتش به آنها سرایت کند از جاکنده میشوند .

جینا در کانادا رنج می‌برد

شب وروز جینا درکانادابه‌گریه میگذرد جینادر کانادا زندگی رابر خود تلخ کرده‌است او از غربت شکوه دارد وازاینکه ازایتالیا کشور عشق وزیبائی وجوانی و شیطنت‌دور مانده است ناراحتی عجیبی احساس میکند .

اگرچه‌اوحاضرنیست این‌موضوع رادرنزد شوهرش که‌تاسرحد جان مورد پرستش اوست‌اعتراف کندولی عده‌ای ازخبرنگاران سینمائی که اکنون درکانادا موضع گرفته‌اند بارها جینا رادراطاق پذیرائی‌اش گریان دیده‌اند آنهامیگویند جینا فقط شوهرش رادراین‌عالم دوست دارداگر اونباشد ممکن است بهر دری بزند واز آب و آتش‌پروانکند بهرنقطه‌عالم‌برودامامادام که‌آقای‌دکتر شوهرش حامی وفرمانده اوست او احکام دلپذیر اورابا‌شوق و ذوق تمام انجام میدهد اما این‌امر باعث آن نیست که‌ازوضع بدی که درکانادا دارد گله نکند جینا میگوید امان از غربت دراین‌جا اگرچه همه مردم مرامی‌شناسند امایك دوست واقعی ندارم درایتالیا دوستان دلداده‌ای داشتم که‌باصمیمیت تمام درددلهای مرا گوش میدادند وحضورشان‌بمن لذت‌میداد امادراین بیابان‌پهناور که کانادانام داردیکدوست همپاوهمدل ندارم
فقط همه‌بانگاه تجسس بمن‌مینگرند هیچکدام ازآنها نمیدانند که‌کسی که‌باجلال و زیبائی وخنده زیبای مخصوص روی پرده سینما ظاهر میشود هم ممکن است غصه‌ای‌داشته باشد وممکن نیست‌بدون‌رنج‌سر کند زندگی من اکنون دریك دنیای‌بهت وسرگردانی تلف میشود شوهرم‌فقط تنها تکیه‌گاه من‌است اگر وجود عالی وباهیبت وشکوه او نبود هرگز نمیتوانستم این‌تنهائی بدون‌انتهارا تحمل کنم، گاهی درمواقع‌تنهائی که احساس غربت دراین کشور خلوت وبی‌سروصدا مرا مورد حمله قرار میدهد امیدم در پسرم خلاصه میشود اوباعث شده باین مملکت بیایم‌ولی

بقیه در صفحه پانزدهم

تصویر اصلی

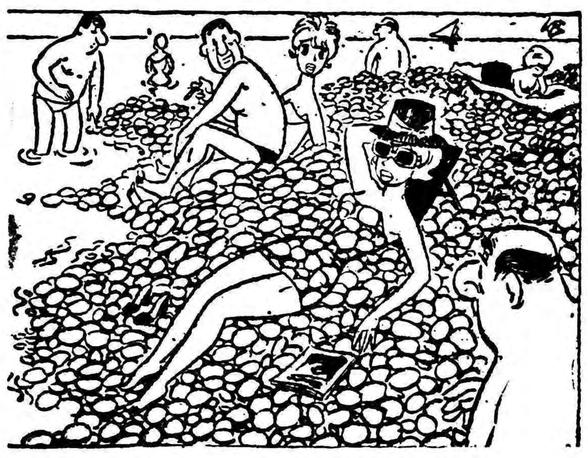

تصویر تغییر یافته

هفت اشتباه

درکنار دریا

کاریکاتوریست‌ما ضمن کپی‌از روی تصویراصلی عمدا هفت اشتباه مرتکب شده شما از روی تصویر تغییر یافته این هفت اشتباه را تعیین‌کنید .

(حل درهمین شماره)

روز بروز

گرفتاریهای سنارگان !

«دونالدزك » روزنامه نویس انگلیسی درروزنامه « دیلی میرور» چنین نوشته است :
با ادیم نا هار خوردم . بمن گفت که‌درزندگی بازنش‌آنت دچارمشکلاتی شده است .
آنت هم با ما بود و چشمهایش چنان سرخ‌شده وبادکرده بود که معلوم بود مدت زیادی گریه‌کرده‌است!
و اما بریژیت باردو ! ...اورا هم دیدم . بمن گفت :
«من دوبچه دارم یکی‌پسرو دیگری ژاك ! »

افریقارا بشناسید

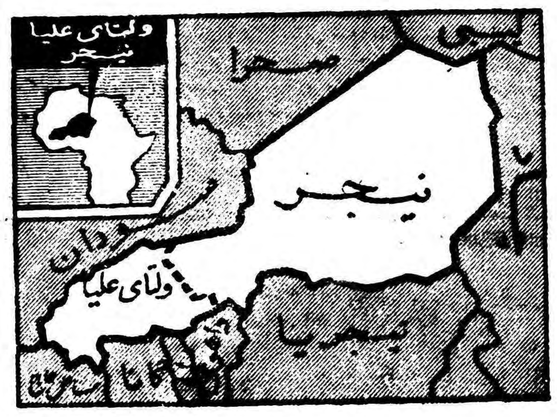

درست نیمه شب پنجم اوت‌جاری جمهوری «ولتای علیا» (افریقا)رسما مستقل گردید . در کوچه های «اوگادوگو » پایتخت کشور پرچم سه رنك (سیاه و سفید و سرخ) باهتزاز درآمد و خود مردم ملبس‌به لباسهائی که دارای سه رنك پرچم بود بشادی و سرور پرداختند .
یکی‌از روزنامه‌های‌جمهوری‌جدید بنام « چهار راه آفریقا » در صفحه اول خود عکس رئیس‌جمهورونخست وزیر « ولتای علیا » را توی نوار سه رنك چاپ کرده و پیام رئیس دولت را بملت بشرح زیر درج کرده بود .

« در صفحه آسمان ملل ستاره ولتای علیا هم بادرخشندگی سایرین خود نمائی میکند ... مادر آینده در جستجوی دوستانی خواهیم بود که شرافتمندانه بما کمك و مساعدت کنند » خلاصه مشخصات این‌کشور بشرح‌زیراست :

وسعت ۲۷۴٫۱۲۲ کیلومترمربع (باندازه نصف وسعت فرانسه) جمعیت ۳٫۵۰۰٫۰۰۰ یعنی باندازه نفوس پاریس ، پایتخت «اوگادوگو» (جمعیت ۷۰٫۰۰۰) از شهرهای مهم آن «بوبودیولاسو » ،

***

یکی‌دیگر از این کشور ها که اخیرا استقلال خودرا جشن گرفت « نیجر»میباشد و مشخصات آن‌بقرار زیر است :

وسعت ، ۱٫۲۷۹٫۰۰۰ کیلومتر (بیش از دو برابر وسعت فرانسه)ـ جمعیت ، ۲٫۱۰۰٫۰۰۰ ـ پایتخت نیامی (جمعیت ۱۹٫۰۰۰) منابع دامپروری . نام رئیس جمهور این کشور جدیدالاستقلال هامانی‌دیوری است .

چگونه ماداگاسکار مستقل شد

جزیره ماداگاسکار هم‌باستقلال رسید و جمهوری مالاگاشی تشکیل داد.
این جزیره که چهارمین جزیره جهان از لحاظ مساحت به شمار میرود و۲۱۴ هزارمیل مربع‌بزرگی آن است‌چهارصد کیلومتراز‌ساحل آفریقا از طرف موزامبیك فاصله دارد وپنج میلیون نفر آفریقائی درآن زندگی میکنند.
این جزیره ازسال ۱۸۸۵در تصرف فرانسه بود وفرانسه ظرف اینمدت یك خط آهن بطول ششصد کیلو متر بین پایتخت ماداگاسکار «تاناتاریو» وبعضی ازپایگاههای فرانسه‌ـ درساحل کشید.
جزیره ماداگاسکار را جهانگرد پرتقالی بنام «دیپگودیاز» در یکی‌از مسافرت های خودبه‌سواحل آفریقا کشف کرد. وی درسال ۱۵۰۰ یعنی همان سالی که جزیره زنگبار را کشف کـرد موفق بـه کشف ماداگاسکار گردید.
پس‌از آن برای سالیان دراز این دوجزیره بصورت دومهره شطرنج بین فرانسه وانگلستان ردوبدل‌می شد. درمورد ورود سفیدپوستان باین جزیره داستان های جالبی تعریف میکنند، از جمله میگویند که‌درسال ۱۸۱۰ پادشاه جزیـره ماداگاسکار بنام «رامادی اول»علاقه زیادی به زندگی مغرب زمین‌داشت بهمین جهت سعی کرد که عده‌ای از بازرگانان اروپائی را تشویـق

بقیه درصفحه سیزدهم

-۹۳-

فصل سیزدهم

پیروزی

دو هفته بعد یك بازرس راه آهن بنام « دوویویه » از خانه «ژان‌ترومبه» خارج شد تا به سرکار خود برود . او مانند سایر بازرسان راه آهن اونیفورم مشکی با مغزی سبز رنك بتن داشت و اوراقی که همراهش بود شغل و هویت او را نشان میداد . وی همچنین یك طپانچه که ۹ فشنك در داخل آن آماده تیراندازی بود با خود حمل میکرد .
محل‌خدمت « دوویویه » در خط « لیون ـ آنماس » بود اما وقتی در آنماس از قطار پیاده شد دیگر کسی او را در آن لباس ندید .
البته «دوویویه » کسی جز خود من نبود که باین ترتیب و باکمك «ترومبه » و چند تن‌از اعضای محل‌سازمان مقاومت مخفی توانستم خودم را مجددا به « نیس » برسانم .
در آنجا از مقامات سازمان درخواست کردم مرابه تیپ کوماندو که توسط فرانسه آزاد در الجزایر تشکیل شده بود منتقل نمایند تا در واحد چترباز تحت تعلیم قرار گیرم .
سازمان باتقاضای من موافقت کرد و پس از مدتی که مخفی بودم توانست ترتیب اینکار را بدهد و در بهار سال ۱۹۴۴ بود که به الجزایر اعزام شدم .
من از آنجهت این واحد را انتخاب کردم که قرار بود نخستین دسته‌ای باشد که در جنوب فرانسه پیاده شود و باین نحو میخواستم در اولین‌فرصت بطور مؤثری از آلمانیها انتقام بگیرم .
آتش خشم و نفرت نسبت به اشغالگران وطنم روز بروز بیشتر در دلم زبانه میکشید و خوب میدانستم تنها وسیله‌ای که میتواند این آتش را فرو بنشاند شرکت در یك نبرد خونین است که در آن اثری از رحم و شفقت نباشد .
روز ۱۸ نوامبر ۱۹۴۴ واحد مابه « بلفور » حمله کرد تا آنجا را از دست قوای دشمن آزاد سازد .
کوماندو ها که همیشه و در تمام جبهه ها در صف اول می‌جنگندتاراه را برای حمله قوای اصلی باز کنند در راه بانتظار دست و پنجه نرم‌کردن بادشمن دقیقه شماری میکردند و پس از پیاده شدن درنقطه مورد نظر و مقداری پیشروی ، در خیابانهای «اسر » بین ما و سربازان آلمانی جنك تن بتن شدیدی در گرفت .
قریه مزبور خط مقدم دفاعی آلمانیها را دراین نقطه تشکیل میداد و سختی از آن دفاع میکردند .
گلوله توپ از هر طرف زوزه کشان میرفت و هوا ازدودباروت غلیظ‌شده بود، دیوارها سوراخ سوراخ شده بود و صدای انفجارنارنجك وخمپاره گوش را کر میکرد .
اجساد سربازان آلمانی و کوماندوها همه‌جا را پوشانده بودوهر لحظه نیز بر تعداد آنها اضافه میشد .
برای اولین بار در عمرم از دیدن این منظره و قرار گرفتن درچنین جهنمی احساس ترس ووحشت نمیکردم و خطر اهمیت خودرا درنظر من از دست داده بود زیرا این همان جنگی بود که من میخواستم و همان آبی بود که میبایستی آتش کینه و نفرت مرا فروبنشاند .
تنها چیزی که فکرم را بخود مشغول کرده بود این بود که جلو بروم و عده بیشتری از سربازان دشمن را بتلافی زجر و شکنجه‌هائی که‌خودم و سایر هموطنانم از دست آنها کشیده بودیم از پادربیاورم.
در اینموقع ناگهان در چند قدمی من از داخل ساختمان درهم شکسته‌ای یك افسر آلمانی در حالیکه دستها را بعلامت تسلیم بالا نگهداشته بود بیرون آمد .
وی در اثر تنفس دود سیاه رنك ناشی از انفجار بشدت سرفه میکرد و سعی داشت زودتر خودرا از میان دود بیرون بکشد .
بالاخره یك آلمانی، آنهم یك افسر دشمن ، اسیر من شده بودو داشت با پای خودش بطرفم می‌آمد .
او مرد چهارشانه و کوتاه قدی بود و عینك شیشه گرد دورفلزی بچشم داشت . فرانزل ؟
امانه ، اندکی بیشتر دقت کردم و متوجه شدم که این افسر با آنکه شباهت زیادی به «فرانزل» دارد خود او نیست .
برآورده شدن آرزوئی که من داشتم خیلی بعید بنظر میرسیدو ممکن نبود «فرانزل» باین آسانی بچنگم بیفتد .
باخوشحالی توام با خشم و نفرت بجلو پریدم و لوله طپانچه‌ام را در مقابل سینه‌اش گرفتم و او را قدری از آن نقطه دور کردم و درعین حال برخلاف طرز تفکری که یك سرباز معمولی دارد داشتم باین موضوع میاندیشیدم که او را چگونه بکشم که بیشتر زجربه‌بیند چون من در آن موقع قبل از آنکه یك سرباز باشم یك انتقامجو بودم .
اما او نگاهی بمن کرد که فقط یك لحظه خیلی کوتاه دوام داشت اما همین مدت کافی بود که من آثار ناامیدی شدید را که خودم بارها با آن دست بگریبان شده بودم بطور واضح در چشمهایش بخوانم .
ناگهان طرز فکرم عوض شدو احساساتم تغییر کرد .عوامل انسانی جای آن کینه و نفرت وحشیانه را در وجودم گرفت و فشار انگشتم بروی ماشه که هرآن آماده کشیده شدن بود کمتر شد .
قبل از حمله ما چندین روز بودکه متفقین این نقطه را به بمب وگلوله توپ بسته و بایك خط آتش ارتباط آنرا باسایر خطوط دشمن تقریبا قطع کرده بودند و بهمین جهت احتمال زیاد میرفت که آذوقه‌واحد آلمانی تمام شده باشد .
باهمان چند کلمه آلمانی که در بازداشتگاه یادگرفته بودم از او پرسیدم :
ـچیزی خورده‌ای ؟
سرخودرا بعلامت نفی تکان داد و گفت :
ـنه .
قبل از اینکه او را به پشت جبهه بفرستم تا در میان اسرا قرار گیرد دو بسته شکلات که در جیب داشتم بیرون آورده و توی دست‌لرزانش گذاشتم .
در آن لحظه من به بزرگترین پیروزی در زندگی خود نائل شده بودم.

پایان

فرهنگی ورزشی

وزیر فرهنگ گفت باهمکاری مردم

درمدارس آزمایشگاههای مجهز بوجود آمده است

کلاس کارآموزی رؤسای فرهنگ پایان یافت

هفته قبل مراسم اختتام کلاس کار آموزی‌روسای‌فرهنگ‌شهرستان ها باحضور آقای دکتر مهران‌وزیر فرهنگ و آقای دکتر فاطمی معاون تعلیماتی ومدیران کل‌وزارت‌فرهنگ درتالار فرهنگ برگزار شد .

دراین مراسم ابتداآقای دکترفاطمی معاون تعلیماتی گزارش جامعی از تشکیل کلاس کارآموزی باطلاع حضار رسانیده و گفت ۲۳۴ نفر دراین کلاس شرکت کردند که از این عده ۱۳۰ نفر از روسای‌فرهنگ شهرستانها و ۱۰۴ نفر بقیه از روسای دبیرستانها و روسای ادارات بودند سپس یکی از روسای فرهنگ از طرف همکاران خود از آقای وزیر فرهنگ که دستور تشکیل چنین کلاسی‌را داده بودند اظهار تشکر نمود

دراین موقع وزیر فرهنگ پشت میکرفون قرار گرفت و گفت بنده دراین ساعات آخر که دوره شش هفته کارآموزی روسای فرهنگ شهرستانها باتمام میرسد یکبار دیگر ازهمکاران ارجمند و عزیز خودم ازاینکه باکمال میل و رغبت باین کلاس تشریف آورده‌ودروسی رافراگرفته‌اند اظهار امتنان میکنم و بخصوص از آقایان استادان و روسای وزارت فرهنگ که آقایان را راهنمائی کردند کمال امتنان را دارم البته امروز پایان دوره کار آموزی است ولی آغاز کار وفعالیت آقایان خواهد بود مااین کلاس را برای این ایجاد کردیم که بدانیم چگونه رئیس فرهنگ بهتری‌میتوانیم باشیم و چگونه از وسائل وممکنات موجود استفاده بیشتر میتوانیم‌بکنیم بطور یقین همه چیز روبتکامل‌است و برای ماکسرشان و مقام نیست که بیائیم دورهم جمع بشویم و مشکلات رادرمیان بگذاریم وسعی کنیم کار خودمان را بهتر وفعالیت خودرا درراه صحیح‌تری انجام دهیم بلکه کسرشان آن موقعی است‌که ماخودمانرا یك فرد کاملی فرض نموده ودررفع عیوب کار و بالابردن سطح‌اطلاعات خود بکوشیم .

همانطوریکه اطلاع دارید امروز ممکنات زیادی برای ترقی وتعالی این کشور و بالاآوردن‌سطح‌زندگی مردم وجود داردواحتیاج‌زیادی‌بهمت و کوشش وفداکاری مردمان این مملکت احساس میشود ومردمان این‌مملکت هم همان کسانی‌هستند که امروز تحت تعلیم وهدایت شما بوده و فردا وارد صحنه زندگی‌شده واز کار وکوشش آنها خودشان و هم‌میهنانشان بهره‌مند خواهندشد. نابراین‌شمابایدخودتان‌رابرای این خدمت بزرك‌آماده کنید و برای‌این آمادگی لازمست حس فداکاری واز خودگذشتگی درشما بدرجه کمال برسد واین شرط اول موفقیت شما است .

بنده فکر میکنم وظایف شما دو قسمت است قسمتی رابایدباهمکاری همکاران فرهنگی خود بانجام برسانید و قسمت دوم همکاری‌مردم رابابد برای پیشرفت فرهنگ کشور جلب نمائید .

شما درهرشهرستان که میروید یکنفر هستید ولی عده زیادی پشت سرشما هستند و آن همکاران فرهنگی شما- روسای مدارس - دبیران - آموزگاران و کارمندان هستند که‌در کادر اداری‌و تعلیمی شما وجود دارند اول وظیفه شما این است که بااین اشخاص بایك احساسات برادرانه ووطن پرستانه مسائل و مشکلات فرهنگی را در میان گذاشته‌واهمیت‌مسائل‌آموزش و پرورش ومسئولیت خطیری که بعهده آنها واگذار شده‌است به آنها گوشزد نمائید . باید بمفهوم حقیقی تعلیم و تربیت اهمیت داده و درپی ظواهر امر نباشیم هدف‌واقعی تعلیم و تربیت باید این باشد که افراد مفید- فداکار بافضل ودانش ومعتقد باصول ومبانی دینی واخلاقی ومیهن‌پرست وشاه دوست بوجود بیاوریم البته دراین صورت وظایف مابسیار سنگین‌تر ووسیعتر از آن خواهدبود که مطالب برنامه را بیاموزیم مسائل تربیتی فکری و اخلاقی واجتماعی بایستی بموازات ودوش بدوش تعلیمات علمی‌پیشرفت نکند تعلیمات باید بابهترین روش و بهترین وسائل انجام گرددوبرای اینکار معلمین باایمان ووارد ومطلع لازمست خوشبختانه معلمین ماهمه مردمان فداکار و خدمتگزاری برای مملکت هستند ولی باید سعی بکنیم روز بروز حس فداکاری واز خود - گذشتگی در آنها بیشتر پرورش یابد تااینکه وظایف خودرا درامور تعلیم و تربیت بنحو بهتر وشایسته تری انجام‌دهند کسانیکه‌فرزندانشان درمدارس تحصیل میکنند همگی باید بدانند که‌همکاری ومعاضدت و نظارت آنها درامر تعلیم وتربیت فرزندانشان یکی از عوامل قطعی وموثر پیشرفت فرهنك میباشد .

امروز در بسیاری ازمدارس با مساعدت وهمکاری مردم آزمایشگاه های مجهزی بوجود آمده که در پیشرفت امور تعلیم و تربیت نقش موثری دارد در مدارسی‌که اولیای دانش‌آموزان بافرهنك‌همکاری‌نموده ودررفع نواقص کوشیده‌اند پیشرفت های قابل ملاحظه‌ای بچشم میخورد پس باید شما درهر شهری که انجام وظیفه میکنید در جلب همکاری مردم بکوشید و آن را یکی ازوظایف‌مسلم‌واصلی‌خودبدانید سپس آقای وزیرفرهنك‌درباره‌ارزش یابی کارها گفتند که :

ارزش یابی کاردرهمه مراحل باید کار وفعالیت مابباشد .

ارزش حقیقی کارما آنست که مردم درباره آن قضاوت کنند . مردم این‌مملکت آنهائیکه ناظر پیشرفت و ترقیات کشور هستند ارزش کارمارا در محصولی که از مدارس مابیرون می‌آید تعیین می‌نمایند .اگر وجود آنها برای پیشرفت کشور مفید و نافع باشد ارزش کارما نیز بهتراست والاباید گفت که‌مادرانجام وظائف خویش کوتاهی نموده‌ایم .

موفقیت یك جوان تحصیل کرده ایرانی

بقرار اطلاع آقای دکتر رکن - الدین سادات تهرانی به پیشنهاد دانشگاه نیویورك موفق بدریافت مدال طلا از انجمن (بتا -گاما - سیگما) امریکا گردیده وبعضویت این انجمن نائل گردیده است عضویت انجمن (بتا - گاما سیگما) یکی از موفقیت های بزرك محسوب شده و اساتید عالیمقام امریکا در این انجمن شرکت دارند و آقای دکتر تهرانی اولین دانشمند ایرانی است که این موفقیت نصیبش شده است .

آقای دکتر تهرانی هفت سال قبل پس‌از دریافت گواهی نامه لیسانس از دانشکده حقوق برای ادامه تحصیل عازم امریکا گردید و چند ماه قبل درج ه‌دکترای خود را از دانشگاه نیویورك در رشته اقتصاد و اداره صنایع‌دریافت داشت و اخیرا به ایران باز گشته است ایشان اکنون سمت مشاور را در دبیر خانه‌شورایعالی اقتصادعهده‌دار است .

از:اسپهانی

دعای خیر

ساعت ۱۰ بعد از ظهر روز سه‌شنبه ۲۵ ورزشکار مابرای شرکت دربازیهای المپیك ۱۹۶۰ باهواپیما بسوی رم حرکت خواهند کرد . قهرمانان ارزنده ما مدتی است در اردوی‌المپیك بسر میبرند که آمادگی بدنشان را از دست ندهند وبدین‌ترتیب در مبارزات شرافتمندانه‌المپیك بانیروی کامل وارد میدان‌شوند کسانی که ازاردوی المپیك دیدن کردند بخوبی اطلاع‌دارند که برای نگهداری و تقویت روحیه و آمادگی ورزشکاران مسئولین امر چگونه جدیت می کنند .این همه تلاش وکوشش برای آنست که زحمات مربیان وورزشکاران بهدر نرود ودر بازیهای المپیك نتیجه مطلوب بدست آید . هوشیاری و توجه خاص ورزشکاران از حالا نوید میدهد که ما خواهیم توانست در رشته های کشتی آزاد ووزنه برداری باحریفان سرسخت‌جهان دست وپنجه‌نرم کنیم .

مامدتی است که لحظات حساسی را سپری میسازیم. ملت ایران بابیصبری تمام‌آغاز بازیهای المپیك را روزشماری میکند. ومیخواهد هرچه زودتر خبر پیروزی ورزشکاران درمیهن ماطنین اندازشود .

تختی پهلوان نامی ما که دارنده سه عنوان قهرمان اول ومدالهای طلای بازیهای‌المپیك ۱۹۵۶ ملبورن ، بازیهای‌آسیائی ۱۹۵۸ توکیو و مسابقات‌کشتی آزاد قهرمانی جهان۱۹۵۹ تهران می‌باشد و ضمنا کارمند راه‌آهن ایران است تعریف‌میکرد که «دو روز پیش برای خدا- حافظی پیش تیمسار سرلشگر انصاری‌وزیر راه رفتم .تیمسار پس از قدردانی و تشویق از من گفت،تختی موقعیکه بمسافرت بلغارستان و ترکیه میرفتی من درمشهد بودم . در صحن‌مطهر حضرت امام رضا پیروزی تو را طلبیدم . خوشبختانه خبر پیروزی تو در مرز ایران و پاکستان بگوشم رسید . اکنون که عازم بازیهای المپیك رم هستی دعای خیر ملت ایران پشت سرتو است . امیدوارم که همگی به میهن عزیز پیروز وسربلند برگردید. بروخدایارت باشد » تختی بعد به سخنان خود افزود :« من جریان ملاقات‌خودرا با وزیر راه‌برای قهرمانان تعریف کردم همگی خوشحال شدند و قول دادندکه دربازیهای المپیك به افتخار ملت ایران وارد مبارزه‌شوند ودرراه کسب پیروزی حد اکثر مساعی را بکار برند .بعد تختی از من خواهش کرد در باره خدمات تیمسار انصاری این جمله‌را هم بنویسم .

«تیمسار سرلشگر انصاری وزیر راه به پیروی از نیات شاهانه همیشه‌درایجادتاسیسات ورزشی و تشویق ورزشکاران پیشقدم بوده و در نتیجه در پیشرفت ورزش‌موثر بوده‌است. بالاخره ما هم بنوبه خود دعا گوی تیمسار هستیم ».

از طرف مؤسسه کاره

۷۰دستگاه وسائل مختلف صنعتی به اداره تعلیمات اساسی داده شد

گواهینامه ۱۰۴نفر فارغ‌التحصیلان توزیع گردید

ساعت ٦ بعدازظهر روز پنجشنبه مراسم اختتام کلاس‌کارآموزی مربیان تعلیمات اساسی درمنظریه باحضور جمع کثیری ازشخصیت‌های برجسته فرهنگی برگزار گردید .

دراین مراسم ۱۰٤ نفر فارغ التحصیلان کلاس مربیان‌تعلیمات‌اساسی گواهینامه‌های‌پایان‌کلاس‌کارآموزی‌خود راازآقای دکترمشایخی مدیرکل فنی دراین مجلس آقای هاملن رئیس وزارت فرهنك دریافت داشتند .

قسمت فرهنگی اصل چهار و معاون موسسه کاره‌نیز حضور داشتند .ابتدا آقای دکتر ثقة الاسلام زاده رئیس اداره تعلیمات اساسی گفت تاکنون کلاسهای کارآموزی که‌درتهران بوسیله اداره کل‌تعلیمات اساسی تشکیل میگردیده است بمنظور آماده کردن مربیان جدید وتوسعه این‌برنامه در شهرستانهای کشور بوده‌است.درسال جاری تصمیم گرفته شده‌است کلاس کارآموزی تهران‌برای تکمیل اطلاعات مربیان مردوزن شاغل‌درشهرستانهائی که قبلا در کلاسهای کار آموزی گذشته شرکت داشته‌اند اختصاص یابد .

هدف تشکیل این کلاس اینست که‌نه‌تنها برنامه کار آموزی تعلیمات اساسی از لحاظ کمیت بلکه از لحاظ کیفیت نیزپیشرفت داشته باشد .

دوقسمت‌مهم کار آموزی عملی‌که دراین دوره کلاس بآنها توجه بیشتری گردیده مرغداری وزنبورداری است دراین دو قسمت‌سعی‌شده‌است که‌کار آموزان به‌اکمال اطلاعات عملی ونظری خود موفق شوند وهمچنین بتوانند از تجارب خودبنحو مطلوب استفاده نمایند .

علاوه‌بردوموضوع‌فوق‌مطالب‌مهم‌دیگری نیز در اجرای صحیح برنامه تعلیمات اساسی نهایت اهمیت را حائز است ودر دوره کارآموزی مورد بحث و تدریس قرار میگیرد ازجمله:تعلیم خواندن و نوشتن از راه بحث و گفتگو تعلیمات سمعی و بصری آشنائی باطرز کار ادارات عمران - بهداشت ترویج کشاورزی‌وموسسه بین‌المللی تعاونی کاره -شرکتهای تعاونی و صندوقهای روستائی -سرپرستی و هدایت برنامه -گزارشهاوآمار فعالیتهاو اقدامات و همچنین برنامه اختصاصی بانوان که شامل خانه‌داری وبچه داری و بهداشت است .

فلسفه تعلیمات اساسی از ابتدای اجرای برنامه خود یاری و بهبود زندگی روستائیان بوده‌است امسال نیز به پیروی از همان هدف کلاس کار آموزی برای بهتر آماده کردن مربیان در اجرای صحیح برنامه تعلیمات اساسی وبالنتیجه کمك بروستائیان در اصلاح و بهبود زندگانی آنان تشکیل گردید.

آنگاه خانم‌روح انگیز واعظیان بنمایندگی از طرف بانوانیکه درکلاس کار آموزی تعلیمات اساسی شرکت نموده‌اند از اولیاء وزارت فرهنك بخصوص آقای دکتر ثقة الاسلامزاده رئیس اداره تعلیمات اساسی کشور اظهار تشکر نموده . آنگاه آقای کریمی نیز بنمایندگی از طرف‌آقایان مربیان تعلیمات اساسی از اولیاء فرهنك که در برگزاری اینگونه‌کلاس های تعلیماتی بمعلومات مربیان می افزایند اظهار تشکر نمود .

درخاتمه مراسم از طرف موسسه کاره ۷۰ دستگاه وسیله مختلف‌خیاطی چرخ خیاطی ، چرخ گوشت موتورآب و سایر لوازم کشاورزی مورد احتیاج را در اختیار اداره تعلیمات اساسی وزارت فرهنك گذارد

دراینموقع آقای دکتر مشایخی در مورد وظائف مربیان فارغ‌التحصیلان‌و طرز کار آنها در دهات سخنانی ایراد وسپس آقایان هاملن رئیس قسمت فرهنگی اصل چهار و معاون موسسه کاره بیاناتی پیرامون همکاری‌فرهنگی ایران و آمریکا و همچنین برنامه‌های تعلیماتی وزارت فرهنك اظهار داشتند عکس فوق معاون موسسه کاره هنگام تحویل اشیاء اهدائی موسسه‌کاره به آقای دکتر ثقةالاسلام زاده دیده‌میشود.

داوطلبین انستیوتکنولوژیك

باطلاع کلیه دانش آموزانیکه داوطلب شرکت درامتحانات مسابقه‌ای انستیتوتکنولوژیك می‌باشندمیرساند که امتحان‌مسابقه ورودی انستیتوتکنو لوژیك که‌قرار بود روز ۵شهریور ماه انجام شود ساعت ۸ صبح روز ۲۵ مرداد ماه درمحل انستیتو نساجی پلی تکنیك تهران انجام خواهدشد .

بازدید از اردوی المپیك

ساعت چهار بعدازظهر روز پنجشنبه بیستم مردادماه سی نفر ازمحصلین ایرانی مقیم عراق‌که اخیرابتهران‌آمده‌اند از اردوی‌المپیك رم که دردانشکده افسری تشکیل گردیده‌است بازدید نمودند .

درهمین روز بدعوت سرکار سرهنك رحیمی سرپرست اردو کلیه خبرنگاران‌داخلی وخارجی‌ازاردوی قهرمانی المپیك بازدیدکردندازطرف‌مشارالیه ازخبرنگاران پذیرائی گرمی بعمل آمد .

آقای روح الایمان دبیر کل کمیته ملی المپیك ایران نیز توضیحاتی پیرامون اعزام قهرمانان ببازیهای المپیك رم داد .

بازدید از منظریه

آموزگاران پیمانی آموزشگاههای ایرانی درعراق که‌برای گذراندن‌کلاس کارآموزی مخصوص بتهران آمده‌اند امروز از قسمت‌های مختلف منظریه دیدن نموده وناهاررا نیز درآنجاصرف نمودند .

اطلاعیه وزارت فرهنك

بدینوسیله بکلیه فارغ‌التحصیلان خردادماه۳۹رشته‌های‌مختلف‌دانشسرای عالی‌اطلاع داده‌میشودکه‌برای‌تعیین‌محل خدمت دبیری خودازاول شهریور ماه ۳۹ بوزارت فرهنك اداره کل تعلیمات متوسطه مراجعه نمایند .

مسابقه کشتی تشویقی باشگاه ورزشی نیرو

باشگاه ورزشی نیرو بمنظور تشویق کشتی‌گیران یك دوره مسابقه کشتی آزاد باشرکت ۹٦نفرتحت‌نظر فدراسیون‌کشتی کشوربسرپرستی آقایا ن-ناصراوین -شادلو بین اعضاء باشگاه ترتیب داده‌که نتیجه آن بشرح زیر تعیین گردید.

دروزن اول‌مهدی اسمعیلی -احمد برخدائی -حسین نژاپور
دروزن دوم اکبر لطافت -اکبر باصری -یار محمدی
دروزن سوم عباس رجبعلی -مهدی -خضریان
دروزن چهارم هوشنك کندی -عباس سطوتی- احمد بوربور
دروزن پنجم کاظم کاظمی -علی شادلو -اکبر استنکافی
دروزن ششم رضا شادلو -فراهانی -رحمتی

درخاتمه مسابقه آقای امیرعلمدار جوائز برندگان راتوزیع وازکمك ومساعدت های فدراسیون کشتی سپاسگزاری نمود.

دانشگاه ملی ایران دانشجو میپذیرد

دانشگاه ملی ایران در سال تحصیلی۳۹-٤۰ برای دانشکده معماری و دانشکده بانکداری وعلوم مالی و اقتصادی هر کدام یکصد نفردانشجو باشرایط زیر میپذیرد .

۱- دیپلم ششم متوسطه شعبه ریاضی (قبول‌شدگان سال جاری میتوانند با گواهی رسمی دبیرستان نام‌نویسی کنند).
۲- شش قطعه عکس ٤×٦
۳- چهار برك رونوشت شناسنامه
٤- دانشگاه ملی ایران از هر دانشجوسالیانه مبلغ بیست و پنجهزار ریال حق التعلیم دریافت میدارد واز مبلغ مذکور دوازده هزار وپانصد ریال بحساب شماره ٦٨١٨٨ بانك ملی‌شعبه مرکز پرداخته و رسید آنرا جهت ثبت‌نام‌بدبیرخانه دانشگاه ملی ایران تسلیم نمایند و بقیه را دراول اسفند ماه ۱۳۳۹ بپردازند.
٥- کسانیکه معدل دیپلم آنهابیشتر باشدحق تقدم خواهند داشت و وجوه پرداختی از طرف کسانیکه پذیرفته نشده‌اند به‌آنها مسترد خواهدشد .
٦- منحصرا کسانیکه تمام وقت خود راصرف تحصیل نمایند میتوانند در دانشگاه ثبت نام نمایند .

داوطلبان برای ثبت‌نام میتوانند همه‌روزه‌از ساعت ۸صبح تا ۱۲از تاریخ شنبه ۲۲ مرداد ماه‌جاری تا آخر شهریور ۱۳۳۹ بدبیرخانه‌دانشگاه‌ملی ایران واقع درخیابان پاستور شماره «٥٧» مراجعه نمایند.

داوطلبان شهرستانها میتوانند رسیدبانکی و مدارك خودشان را وسیله پست ارسال دارند

آ-۱۸۷۰۰ رئیس‌دانشگاه‌ملی ایران دکترعلی شیخ‌الاسلام

۲-٥ آ-۱۸۷۰۰

امضاءکنندگان زیر فرهنگیان کشور

نامزدی محمد عبداله گرجی

مدیرکل‌سابق‌فرهنك راکه مراتب فداکاری‌وخدمتگزاری مشارالیه بشاهنشاه و مملکت مورد قبول عموم طبقات مردم است بجناب آقای دکتر اقبال رهبر عالیقدر حزب ملیون و عموم مردم ایران تبریك گفته امیدواریم مردم فرهنك‌دوست‌بادادن رای‌این خدمتگزار وطن‌راتائید‌نمایند

بقیه از شماره پیش

دکتر ابوتراب رازانی مدیر کل نگارش - روستائیان رئیس فرهنك شیراز -امین میرهادی رئیس دبیرستان شرف-دولتشاهی رئیس‌دبیرستان امیرکبیر -دیوسالار رئیس دبیرستان ابوریحان -متین رئیس دبیرستان اسفندیار - روشنی رئیس دبیرستان بدر - حجت ممدت رئیس‌دبیرستان بابك- شریفی رئیس دبیرستان پهلوی - بسکی رئیس دبیرستان‌دکتر رضازاده شفق -قندهاری رئیس دبیرستان شاهپور علیرضا -معین‌رئیس دبیرستان دکترمحمودشیمی -دکتردرخشان‌رئیس دبیرستان‌شمس‌العلماء مهندس دانائی رئیس دبیرستان مرآت- تبریزی رئیس دبیرستان‌محمد علی فروغی -بهرامی رئیس دبیرستان رهنما - رئیس دبیرستان ناصر خسرو احسانی -دکتر فرزام رئیس دبیرستان صفا- احمدزاده رئیس دبیرستان اسدآبادی -ابوالضیاء رئیس دبیرستان امروز- جمال مساوات رئیس دبیرستان مروی -خمینی رئیس دبیرستان بوعلی‌سینا -غلامعلی لیاقت دبیر- کریم فلسفی دبیر-فریدون زمانی آموزگار -یداله‌آصفی دبیر -حسین امامی رئیس فرهنك آباده -بیژن فردین دبیر -نوراله ضیائی رئیس تجارتخانه صندوق فرهنك -اسمعیل صداقت کارمند - سعید شکروی کارمند -محمد تقی شهرامی کارمند -محمد حسین دریایار دبیر - علی اصغر صانعی‌کارشناس فرهنك- سیداحمد گل‌کار کارمند صندوق- ابوالقاسم داودی کارمند -محمود ابراهیمی کارمند- احمد مقتدری آموزگار -محمد رضا جعفری آموزگار -علی‌رضا محمدی آموزگار -صادق اخوت آموزگار - نوش‌آذر اکبری آموزگار -جلال صادقی مدیر دایره ترفیعات دبیران - محمدجواد شکوهی آموزگار دبستان توفیق- رضا بهی آموزگار -اکبرقریشی آموزگار-محمدحدادی آموزگار -منوچهر زرباف آموزگار -محمود اسلامی آموزگار -مهدی سلیمانی آموزگار -عباس مستشاری آموزگار -رضا کارگر آموزگار مصطفی تویسرکانی معاون کاردازی-اسکندراصالت‌کارمند -عزت‌اله یاوری مدیر دبستان - علی عیوضخانی آموزگار -جواد رحیمی آموزگار مهدی رضائی آموزگار -عزیزاله تیموریان آموزگار -علی‌اکبرطاهری آموزگار -اسداله پازوکی آموزگار -یحیی گتمیری آموزگار -غدیر شیرازی آموزگار -محمد اسدی آموزگار -شعبان شیرازی آموزگار اصغرقلی جعفری آموزگار -جلال رضائی آموزگار -اکبر انصاری آموزگار -حسین مشایخی آموزگار -ضیاءالدین‌شریفزاده آموزگار رضا صادقی مجرد آموزگار -محمدحسین شاکری آموزگار -محمد انصاری آموزگار -هوشنك شریعتزاده آموزگار -حسین کاشانی جعفری‌آموزگار -احمد اشتری آموزگار -صفرعلی سیروسی‌آموزگار محمد حسین آذری‌آموزگار -محمد رضا رضائی دبیر -حسین جنیدی جعفری آموزگار -قاسم جنیدی جعفری آموزگار -محمد حسین پور دانشی آموزگار -محمدحسین شفیعی آموزگار- علی پازوکی آموزگار محمد جواد احمدی کارمند -قاسم پازوکی مدیر دبستان -- سیدحسن میرحیدری آموزگار -محمود ساوه‌ای آموزگار -رحمت‌اله اسماعیل‌زاده آموزگار -سیدحسن میرجباری رئیس‌دبیرستان-فرج‌اله صدقی‌آموزگار عزیزاله عسگری آموزگار -حسن عرب‌عامری دبیر- مرتضی اسماعیلی رئیس دبیرستان نظامی -اسماعیل عطاپور مدیر دبستان -محمد علی‌قلی جعفری مدیر دبستان -علی اکبر کرمانشاهی مدیر دبستان -نصرت‌اله پور احمدی مدیر دبستان -قاسم شیخ‌ماشین‌نویس فرهنك -امیرموتمنی آموزگار -عزت‌اله داوری آموزگار -حاج محمد جعفر حیدری آموزگار حسن رحیمیان دبیر- مصطفی عامریان دبیر- عبداله امیر جمشیدی‌رئیس دبیرستان کوشش -حسن شادلو آموزگار -محمد تقی تاجیك‌آموزگار علی‌اصغر کارخانه مدیردبستان -علی شیرازی آموزگار -محمد حجتی مدیر دبستان -احمد فرجی دبیر- محمد کنگرلو دبیر- رحمت‌اله‌فرجی دبیر- جمال میرحسینی آموزگار -مصطفی خلیلی آموزگار- بهرام‌فرجی آموزگار - پرویز کیوروند دبیر- محمد ابراهیم فتحی آموزگار-منصور شعاعی دبیر -حاجی آقاخانزادی مدیر دبستان - امیر اردستانی مدیر دبستان - ابراهیم فرحی دبیر- حسین منفردی آموزگار -سید محمد هاشمی فشارکی آموزگار -اصغر فرخی آموزگار -جواد امینی‌آموزگار علی اصغر اکبری آموزگار -نصرت‌اله تاجیك آموزگار -علی اکبر فرجی دبیر دبیرستان -عباسعلی کنگرلو کارمند فرهنك ورامین-سید احمد امینی مدیر دبستان - سیدمحمدموسوی کارمند - سیدجلیل موسوی آموزگار -سیدمحمد گتمریان مدیر دبستان - احمد خبازی آموزگار -فرج‌اله پازوکی مدیر دبستان -سید جواد داوری مدیر دبستان -سید کاظم حیدری آموزگار -احمد هاشمی مدیر دبستان - عباس جعفری مدیر دبستان -رضا کاظمی آموزگار -عباس خاتمی‌مدیر دبستان -محمود جنیدی مدیر دبستان -رحمن لقمانی کارمند دفتر - غلامرضا لوله‌چیان کارمند بایگانی -علی‌اکبر صیدآبادی ماشین‌نویس یحیی‌احدی انباردار- ابوالفضل احدی مامور سمعی وبصری، - عباس ثات آموزگار -نعمت‌اله حسین‌زاده دبیر.

مناقصه تاسیسات تهویه مطبوع

بانك ملی ایران توسط شرکت کامپساکس مهندس مشاور خود عملیات ذیل را بمناقصه میگذارد.

تهیه ونصب تاسیسات تهویه مطبوع درشعبهٔ
دانشگاه بانك ملی ایران -تهران

پیشنهادهاباید مطابق بااسناد مناقصه تنظیم یافته باشد واسناد مزبور دردفتر کامپساکس درتهران به‌بهای :
۲۰۰۰ریال
موجود است.

پیشنهادهاباید تاروز شانزدهم‌مهر ماه ۱۳۳۹ (هشتم اکتبر ۱۹٦۰) ساعت ۱۰صبح به‌نشانی:
کمیسیون مناقصه
بانك ملی ایران
اداره ساختمان
خیابان سعدی - تهران -ایران
تسلیم گردد

۱-٦ آ-۱۸۰۸۸

اجتماعی

پست‌های ترانسفورماتور آماده بهره‌برداری گردید

امروز اطلاع حاصل شد که کار ساختمان دویست پست‌ترانسفور ماتور بنگاه‌برق که در محلات مختلف تهران ساخته شده‌است برای‌توزیع شبکه فشار ضعیف آماده شده‌است این پستها نیروی کارخانه آلستوم رادرنقاط مختلف‌شهر تقویت مینماید و ولتاژ برق را در تمام شهر به دویست‌و بیست خواهد رساند

درجوادیه منبع آب ساخته شد

پوشش نهر فیروزآباد ادامه دارد

امروز اطلاع حاصل شدکه مامورین شهرداری جوادیه ساختمان منبع‌آب این منطقه راکه از چندی قبل‌شروع شده‌بود بپایان رسانیده اندومنبع‌زیر زمینی‌ویك‌منبع‌هوائی ابخانه‌های‌شهر جوادیه راتامین خواهدکرد آب‌مصرفی منازل جوادیه که‌چندی قبل لوله‌کشی شدتاکنون از چهار حلقه چاه عمیق سری شده استفاده میکرد ولی با خاتمه کار منبع اولافشارآب درلوله های شهر زیاد میشود وهم‌درساعات روز آب درلوله‌ها موجود خواهد بود.

پوشش نهر

پوشش نهر فیروزآباد در منطقه جوادیه از چندی قبل آغازشدوشهردار این‌منطقه ازدوطرف پوشش روی‌این نهررا شروع کرده است باپوشش‌روی این‌نهر از تعفن‌و کثافت آن کاسته شده وساکنین خانه‌های مجاوربطیب خاطر قسمتی‌از املاك‌خودرا مجانا برای تعریض خیابان‌کنار نهردراختیار شهرداری قرار داده‌اند.

اگر با اتومبیل بترکیه میروید !

امروز کانون جهانگردی ایران اطلاع دادکه بموجب‌اطلاعی که از سازمان جهانی جهانگردی واتومبیل رانی لندن باین کانون رسیده از تاریخ۱۵مردادسال‌جاری کلیه‌رانندگان وسایط نقلیه موتوری موظفند وسیله نقلیه خود رادر مقابل تصادفات و سوانحی که‌منجر بزیان شخص‌ثالث میشود بیمه نمایند که‌در هر مورد تاوان زیان دیده بوسیله شرکت‌بیمه تامین بوده وپرداخت شود بنابراین از این تاریخ‌اشخاصی که بوسیله اتومبیل‌بکشور ترکیه واردمیشوندباید دارای بیمه‌نامه شخص‌ثالث باشنددر غیراینصورت مکلف خواهند بود در مرز ترکیه‌وسیله نقلیه‌خودرا نزدیکی ازشرکت های بیمه که‌گمرك ترکیه تعیین مینمایدباپرداخت ارزبیمه‌نمایند برای احتراز این اشکال کانون‌جهان‌گردی ایران بمسافرینی که‌با اتومبیل عازم ترکیه بوده ویا بخواهند بطور ترانزیت عبور نمایند توصیه‌مینماید که‌وسیله نقلیه خودرا برضد شخص ثالث درایران نزدیکی ازشرکت‌های بیمه که‌برای خارجه‌هم معتبر باشد بیمه نمایند. ضمنا اضافه مینماید که کانون جهانگردی ایران برای اعضای اتومبیل کلوب‌شاهنشاهی و کانون جهانگردی ایران تسهیلات قابل ملاحظه جهت بیمه وسایط نقلیه موتوری آنان بمنظور فوق قائل‌خواهد شد.

خیابان ۲۹ اسفند اسفالت شد

جلسه رسمی انجمن محلی غرب رودکی باحضور آقایان سروان هورفر سروان باقر پور ـ علی صفا ـ جواد ملکی ـ علی قاجار ـ علی اصغرنظری ابوالفضل ربانی زاده ـ حسین هورفر اصغر نظریان ـ حسین نعمتی ـ علی رزمخواه در منزل آقای مسیح‌الله‌نعمتی تشکیل گردید. آقای سرهنك آزرم‌در مورد اسفالت خیابان ۲۹ اسفندصحبت کرد وی گفت مردم بوسیله روزنامه اطلاعات اسفالت این خیابان را از شهردار تقاضا کردند و باکمال‌مسرت اکنون اطلاع میدهیم که این خیابان بوسیله شهرداری اسفالت شد و مردم از شهردلد و شهرداری کمال‌رضایت را دارند. آقای قلی رزمخواه درمورد یك قطعه زمین محصور در این محل سخن گفت وی افزود که این زمین موجب ناراحتی مردم است و زباله را در این مکان‌میریزند وبهداشت‌ساکنین تهدید می‌شود واز برزن تقاضای رسیدگی کردند.

آقای سروان باقر پور در مورد اسفالت پیاده‌روها صحبت کرد وی گفت مالکین‌باید پیاده روهارااسفالت کنند و تقاضا کرد تااین موضوع از طریق انجمن بتمام ساکنین‌محل‌تاکید گردد.آقای حسین‌هورفر از تصادفات توالی در چهارراه ۲۹ اسفند مطالبی گفت واضافه کرد که صندوقهای یخ وسد معبر جگرکی و طواف‌های دورم‌گردموجبات تصادف رافراهم می آورد. ناطق گفت تابحال دو نفر عابر راین‌محل بعلت‌تصادف‌درگذشته‌اندواز انجمن تقاضای اقدام سریعی را نمود.

اعضای انجمن نظار ارامنه انتخاب شدند

هفته آینده اخذ آراء ارامنه تهران انجام می‌شود

صبح روز شنبه طبق دعوت فرمانداری تهران ۳۶ نفر ازطبقات ششگانه ارامنه تهران در محل فرمانداری اجتماع نمودند.

آقایان‌دراطاق‌فرماندارشروع‌بانتخاب اعضای اصلی و علی البدل نمودند ودر نتیجه آقایان داوید هاراطونیان یروان طونیان، دکتر اردوخانیان کارلوس هاراطونیان، مهندس آرداشوس ساگینیان، انوش‌آوان هاراطونیان، دکترسلطان امیریان، آرداشوس و انوکیان، فیلیکس آقایان، بسمت‌اعضای اصلی‌انجمن نظارت مرکزی‌ارامنه تهران‌انتخاب شدند.

علاوه بر این آقایان ۹ نفر نیز بسمت اعضای علی البدل انتخاب گردیدند آقای دکتر اردوخانیان سخنگوی انجمن نظار ارامنه گفت: روز های شنبه یکشنبه دوشنبه سه شنبه هفته آینده اخذ آراء در محل کلیسای ارامنه برای انتخاب نماینده تهران تعیین می گردد. بسمت رئیس انجمن نظار ارامنه در ضمن آقای داوید هاراطونیان انتخاب گردیدند.

خبرهای انتخاباتی

برای نظارت برقرائت‌آراء

باید قبلا از فرمانداری تهران کارت ورودی‌دریافت‌کرد

امروزسخنگوی وزارت کشور بخبرنگار ما گفت: چون برای قرائت آراء انتخابات شبستان مسجد سپهسالار در نظر گرفته شده و گنجایش محل وعده کارتها برای حضور داوطلبان در مراسم‌قرائت آراء محدود است لذا کسانی که مایل بحضور در محل قرائت آراء باشند باید قبلا تقاضای خود را با دو قطعه عکس بدبیرخانه انجمن نظارت مرکزی واقع در فرمانداری تهران تسلیم نمایند تا کارت ورودی برای آنها صادر گردد.

در انجمن های محلی شهر

مردم شمالغرب اقصی میگویند :

سال تحصیلی نزدیك است واز دبستان خبری نیست

کارخانه آب مقطرسازی محل را مشروب میکند

جلسه‌انجمن محلی عمران وآبادی‌شمال غرب اقصی‌به ریاست سرکار سرهنگ بدره. سرهنگ نورآذر • سرهنگ علمشاهی. طبیب زاده. بحرالحسینی نظری‌کاکاوندخوئی •خرم‌پور•کریم‌الهی• صنیعی • عین اله نظری • سعادت خواه علوی • نصیری • در منزل‌آقای نجمی تشکیل گردید •

آقای‌طبیب زاده دبیر انجمن اظهار داشت که روز چهار شنبه با آقای مهندس ظهیری معاون سازمان آب ملاقات بعمل آمد وی اظهار داشت که تاپایان شهریور اقدام به لوله کشی خیابانهای غرب خواهد شد •

آقای نظری گفت سال تحصیلی نزدیك است وزارت فرهنگ نسبت به تاسیس دبستان و دبیرستان در این منطقه هیچگونه اقدامی ننموده لازم است شرحی مجددا نوشته شود که اطفال از بلاتکلیفی بیرون آیند.

آقای طبیب زاده گفت در هفته گذشته ساکنین خیابان طوس و کوچه شاپور زاده و چند کوچه دیگر برای نبودن آب بانجمن مراجعه نمودند اینجانب با آقای علاقبند رئیس‌هیئت مدیره کارخانه آب مقطر سازی ملاقات و در نتیجه دستور یك‌هنگام آب در دو نوبت بمدیر کارخانه داده شد که با کمك یکی از کارگران آب در اختیار محل گذاشته شد و قریب یکصد خانوار از آب اختصاصی ساکنین محل مشروب گردید اهالی واعضای انجمن از مساعدتهای‌معظم له قدردانی نمودند و قرار شد شرحی در این خصوص به هیئت مدیره نوشته شود.

آقای نجمی شرحی نسبت به اقدامات شرکت برق فروزان جهت نصب لامپ برای خیابانهای کارون بیان داشت و تقاضا نمود تا ازشرکت مزبور خواسته شود که مقداری‌لامپ و سر پیچ برای بقیه خیابانها در اختیار انجمن بگذارد تا اهالی تمام خیابانها از روشنائی شب استفاده نمایند تصمیم گرفته شد شرحی نوشته و تقاضا شود که در تحویل آن تسریع بعمل آید •

ساکنین شمالغرب :

بانخست‌وزیر ملاقات کردند

آب نهرکرج ـبرق فروزان ـ اسفالت‌خیابانهاـلوله‌کشی

جلسه هفتگی انجمن محلی شمال غرب‌تهران بریاست آقای محمدحسین علامه با حضور آقایان امامی خلخالی سرهنگ گل کار ـ سرهنگ ملك مرزبان ـ جعفر زاده ـ اسماعیل غفاری ـ حاج آزادان ـ کیمیاگر ـ حاج علی محمد نور محمدیان ـ عطائی ـ حاج خضرائی ـ نیك‌اختر ـ حاج محمد نور محمدیان ـ همتی ـ فقیهی ـ واعظی ـ حاج حبیبی ـ خان محمدی ـ حبیبیان ـ مدیرنیا ـ تفرشی ـ دکتر صباحی ـ دکتر امینیان ـ افزار در منزل آقای حاج محمد نور محمدیان تشکیل شد آقای‌سرهنك‌گل‌کارگفت باتفاق‌آقایان علامه ـ غفاری ـ حاج علی محمد نور محمدیان حاج محمدنور محمدیان حاج آزادان ـ حاج خضرائی باآقای نخست وزیر ملاقات و مستدعیات اهالی محل را بعرض رساندیم وآقای علامه باستحضار رسانید که مدت ۵۰ روز است آب نهر کرج رابسته‌اند شمال غرب تهران که هنوز لوله کشی نشده و ناگزیر از آب کرج استفاده میکنند بدون آب مانده و حتی‌آب آشامیدنی هم ندارند ضمنا قرار داد اسفالت خیابانهای غرب تهران با پیمانکار بسته‌شده ولی تاکنون‌اسفالت خیابانهای خاکی شروع نشده است و همچنین یکسال است وجوه هزینه لوله کشی بعنوان وام بقرار متری ۷۵ ریال بسازمان آب تهران پرداخت شده و تا بحال این منطقه لوله کشی نشده شرکت برق اختصاصی فروزان از هر خانه ۱۰۰۰ الی۱۵۰۰ تومان بعنوان وام گرفته است و رسید نداده بعلاوه برق شرکت‌مذکور مدتی است ضعیف شده در هر هفته دو مرتبه خاموشی دارد و اهالی از این وضع بستوه آمده اند و مقامات مسئول هم اقدام موثری نمیکنندآقای نخست وزیر نسبت بانجام خواسته های فوق دستورات لازم صادر کرد اینك انجمن محلی شمالغرب تهران مراتب سپاسگذاری و حق شناسی‌خود را از آقای نخست وزیر اعلام می دارد •

آگهی انستیتوی علوم بانکی

انستیتوی علوم بانکی بمنظور تعلیم وآمادهساختن کارمندان‌شایسته ومطلع برای اداره امور بانکی تعداد صدنفر داوطلب برای سال تحصیلی (۳۹ـ۴۰) باشرایط زیر میپذیرد :

۱ـداوطلبان باید حداقل دارای دیپلم کامل متوسطه باشند

۲ـداوطلبان باید خدمت وظیفه راانجام داده باشند ویا معافیت‌عدم اصابت قرعه را ارائه دهند.

۳ـدوره انستیتو دوسال وساعات تدریس بعدازظهرها خواهد بود.

۴ـدانشجویان صبحها حداقل دوساعت دردوائر مختلف بانك‌ها بکارآموزی خواهند پرداخت.

۵ـچنانچه عده داوطلبان از صدنفر تجاوز کند تعداد مورد لزوم‌از راه مسابقه تعیین خواهدشد.

۶ـبعداز سه‌ماه که ازدوره سال تحصیلی گذشت آزمایشی از میزان قوه دانشجویان بعمل‌خواهدآمد وبکسانی که دراین آزمایش قبول میشوند ماهیانه دوهزارریال بعنوان کومك‌هزینه پرداخت خواهد شد درجریان سال دوم تحصیلی این‌میزان افزایش پیدامیکند.

۷ـدانشجویانیکه باخذ دیپلم انستیتونائل میشوند بارتبه بانکی‌در یکی ازبانکها استخدام خواهند شد.

۸ـدانشجویانیکه درامتحانات سال دوم رتبه اول ودوم وسوم را بدست آورند برای اکمال تعلیمات بانکی به‌اروپا یاآمریکا اعزام‌میشوند

۹ـهریك از دانشجویان باید تعهد کتبی وضمانت نامه معتبری بسپارد که پس‌از ختم تحصیلات لااقل مدت ده‌سال دربانك خدمت‌کند والاسه‌برابر هزینه‌ای که برای او بمصرف رسیده است‌پرداخت نماید.

۱۰ـداوطلبان میتوانند تاروز پنجم شهریور تقاضای خودراباتعیین معدل امتحانات نهائی دوره متوسطه وذکر رشته‌تحصیلی بادوقطعه‌عکس ودونسخه رونوشت مصدق شناسنامه منضم به گواهی دبیرستان مربوطه دائر بقبولی درامتحانات دوره کامل متوسطه باتعیین نشانی کامل‌بوسیله پست سفارشی بعنوان انستیتوی علوم بانك واقع درخیابان سعدی‌شمالی چهارراه سیدعلی کوچه حریری ـکاشی شماره (۲۲) ارسال دارند.

۱ـ۲ آ ـ ۱۹۳۲۰ **انستیتوی علوم بانکی**

لطفا یادداشت فرمائید

امشب

برنامه تلویزیون ایران

ساعت ۷٫۰۰ ـ آغاز برنامه
ساعت ۷٫۰۳ ـ برنامه خردسالان «اطلاعات کودکان»
ساعت ۷٫۳۰ ـ برنامه بانوان
ساعت ۸٫۰۰ ـ هنر ها ی‌زیبا
ساعت ۸٫۳۰ ـ اخبار
ساعت ۸٫۴۵ ـ برنامه علوم
ساعت ۹٫۰۰ ـ برنامه ماوشما
ساعت ۹٫۳۰ ـ بزم سخن
ساعت ۱۰٫۰۰ ـ کاخ دانش
ساعت ۱۰٫۳۰ ـ فیلم یکه‌سوار
ساعت ۱۱٫۳۰ ـ پایان برنامه

درمحافل ومجالس

در انجمن ایران و امریکا
کلوب بریج و شطرنج
از ساعت ۶ بعد از ظهر
بینگو
از ساعت ۷ و نیم بعد ازظهر

درانجمن ایران و پاکستان
درس انگلیسی
از ساعت ۵ بعد از ظهر

فرداشب

در انجمن ایران وامریکا
کلوب بریج و شطرنج
از ساعت ۶ بعد از ظهر
نمایش فیلم «در اوج پرواز»
از ساعت ۸ بعد از ظهر

در باشگاه نفت
لوتو
از ساعت ۶ بعد از ظهر

افریقا را بشناسید

بقیه از صفحه ۱۱

باقامت دائمی درجزیره ماداگاسکار نماید.

این پادشاه در گذشت ودخترش «راتافالونای اول» بسلطنت رسید.

ملکه جدید از سیاست پدرش راضی نبود وبلافاصله بازرگانان اروپائی راتحت فشار قرار دادتاخاك ماداگاسکار راترك گویند.

پس‌از مرك ملکه پسرش «رامادای دوم» بسلطنت منصوب‌شد وباردیگر اجازه داد که اروپائیان بخاك کشورش باز گردند. درسال بعد رامادای دوم ترور شد و بیوه او «راشیرینا» بجای وی منصوب‌شد وبانخست وزیر مقتدر خود ازدواج کرد.

پس‌از ازدواج از سلطنت کناره گیری کرد و ملکه تازه‌ای بنام «راتافالونای دوم» که ۲۲ساله بود بسلطنت رسید.

این ملکه مدت زیادی سلطنت نکرد زیرا دیری نپائید که‌فرانسه این جزیره را تصرف کرد.

اولین اقدامی که فرانسه نمود آن‌بود که ملکه را تبعید کرد و ماداگاسکار راجزو مستعمرات‌خود درآورد.

داستان استقلال

استقلال یافتن مالاگاشی هم داستان جالبی دارد این داستان در یکی ازروزهای ماه اوت سال‌گذشته که ژنرال دوگل ضمن مسافرت خود به مستعمرات فرانسه رفت واز مردم دعوت‌کرد تااز قانون اساسی جدید او پیروی کنند صورت‌گرفت

دوگل درکوشش خود برای‌فرو نشاندن عصبانیت مردم ماداگاسکار که‌خواهان استقلال بودند موفق نشد در فرودگاه «تاناناریو»حراست ونگهبانی شدیدی برقرار شد تا نخستین رئیس جمهور فرانسه که باین جزیره مسافرت میکند وارد فرودگاه گردد.

«فیلیپ سیراتانا» که‌پس‌ازاستقلال ماداگاسکار بسمت نخستین رئیس جمهوری انتخاب شد، درفرودگاه انتظار دوگل رامیکشید.

دوگل که‌باحساسات مردم‌برای کسب‌استقلال مواجه شد ناچار گردید در نطق خود که در برابر سی‌هزار نفر از مردم‌دریکی ازمیدان های پایتخت ایراد کرد باصراحت بگوید:

ـفردا کشور شما یك کشور مستقل خواهدشد.

بدین ترتیب دوگل با خود عهد کرد که به ماداگاسکار استقلال بدهد. قانون اساسی این جزیره بسرعت تدوین گشت وطی یك رفراندوم عمومی ۷۹در صد ازمردم جزیره باآن موافقت‌کردند ودوگل آنرا تصویب نمود وپس‌از ۷۵سال سلطه فرانسه درماه فوریه گذشته انتخاباتی برای تعیین رئیس‌جمهور انجام شد وروز ۲۶ ژوئن گذشته جمهوری ماداگاسکاررسما استقلال یافت.

کیم ۵ نوع همه جا ۵ ریال

آ ـ ۱۹۱۵۴

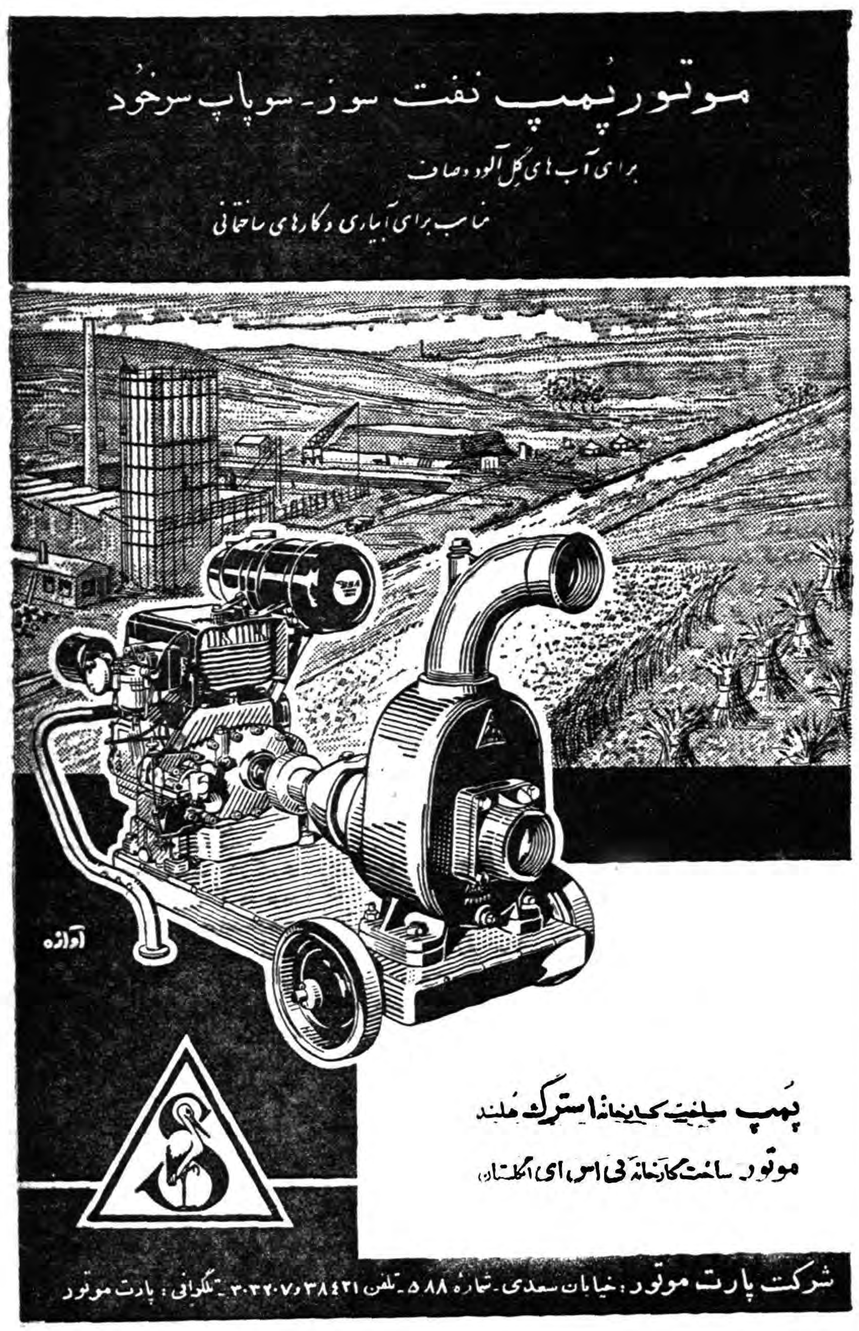

شهرستانها : اصفهان آقای مهاهانی ـ بابل آقای شهمیری ـ رشت شرکت‌مهر ـشیراز ـفروشگاه رکارگر ـ مشهد فروشگاه خاور

آ ـ ۱۹۲۴۰

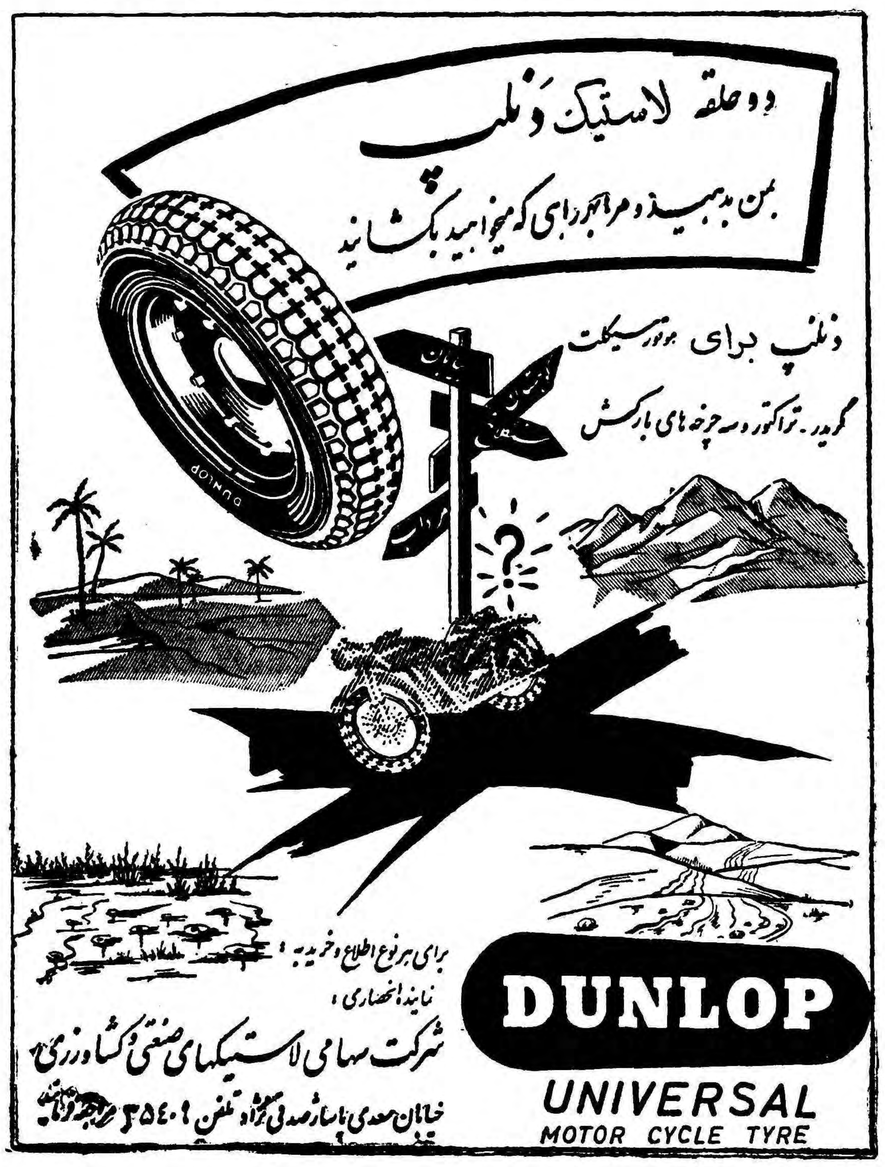

آ ـ ۱۹۱۹۴

آثار معبد بزرگی کشف شد

در حفاریهای تپهٔ حسنلو

این معبد متعلق به ۹ قرن قبل از میلاد بوده و قربانگاه بشمار میرفته است

بطوریکه خوانندگان عزیز استحضار دارند «تپه حسنلو» که درنزدیکی شهرستان نقده واقع شده‌است بعلت سابقهٔ تاریخی خود مورد توجه باستانشناسان خارجی وایرانی میباشد واخیرا نیزجام طلائی بسیار نفیسی‌ازاین‌تپه کشف‌شدکه معروفیت جهانی یافت خبرنگار مادرنقده طی گزارشی دراین باره اطلاع میدهد پس‌از کشف جام‌مزبور کار حفاری تپه‌حسنلو ازطرف هیئت‌مشترك‌باستانشناسان ایرانی وامریکائی ادامه یافت درنتیجه این حفاریها اخیرا درقسمتی ازتپه آثار ساختمانی بدست آمده‌است که‌شباهت‌زیادی‌به‌معبددارد‌ودرگوشه‌ای از آن بقایای مجسمه‌ای مشاهده میگردد گفته‌میشود قسمت‌پائین بن مجسمه قربانگاه مخصوص ساکنین قلعه باستانی‌مکشوفه‌در تپه‌حسنلو بوده‌وساکنین قلعه قربانیان‌خودرا درپای مجسمه‌مزبورقربانی میکرده‌اند فعلا کار حفاری‌و خاکبرداری ازاین محل‌ادامه داردوممکن‌است آثار دیگری کشف گردد . خبرنگار مادرگزارش خود اضافه میکند بطوریکه باستانشناسان‌اظهار میدارند آثاری که‌در تپه حسنلو کشف‌شده‌است مربوط به ۹قرن قبل‌از میلادمی‌باشد واسنادی از عظمت‌ایران باستان است واز لحاظ‌تاریخی‌ارزش فوق ـ العاده‌ای دارد .

پایان کلاس کارآموزی

خبرنگار ما در لاهیجان‌مینویسد کلاس کارآموزی آموزگاران‌پیمانی حوزه فرهنگی لاهیجان که‌با شرکت ۱۴۹ نفر زیر نظر آقایان سیروس ضیاء ، محرری ، محمد مطلق‌زاده، دکترجمشیدمنتصری ،حاج‌مجتهدی، میر معصومی ، ناصر برق ، ناصر شریف ، کناو بری و جلال انصار جعفری تشکیل شده بود چند روز قبل خاتمه یافت .

از: کیانپور — خبرنگار کردکوی

جاده‌ای کوتاه و خرابی زیاد

جاده‌ای که بخش وسیع و پرجمعیت کردکوی را به بندر شاه متصل میکند فقط یازده کیلومتر است یعنی از دو فرسنك نیز یك کیلومتر کمتر میباشد ولی همین جاده کوتاه‌که برای اهالی این منطقه اهمیت حیاتی دارد فوق العاده خراب وپر دست انداز است خرابی این جاده باندازه‌ای استکه از مدتی‌پیش عبورو مرور وسائط نقلیه درآن قطع‌شده است و حتی اهالی از پیاده رفتن نیز در این جاده وحشت دارند ومجبورند از بیراهه‌ای که مسافت آن چندین برابر جاده اصلی است رفت و آمد کنند اهالی کردکوی بارها از مسئولین امور تقاضا کرده‌اند که این جاده مرمت شود ولی متاسفانه جواب این تقاضا ها تاکنون جزوعده و وعید چیز دیگری نبوده‌است مسئولین وزارت راه در جواب آخرین تقاضای اهالی کردکوی کتبا وعده دادند که در اوائل سال ۱۳۳۹ برای مرمت جاده بین کرد کوی و بندر شاه که در وضع اقتصادی این منطقه نیز تاثیر زیادی دارد اقدام کنند ولی هم اکنون که سال۳۹ به نیمه رسیده‌است از طرف مسئولین وزارت راه در اینمورد اقدامی بعمل نیامده است گرچه اخیرا از طرف یك شرکت مقاطعه کاری که مشغول ایجاد خط آهن بندر شاه ـ گرگان میباشد اقداماتی برای شن ریزی جادهٔ کرد کوی صورت گرفته است ولی جا دارد مسئولین وزارت راه برای ترمیم اساسی این جاده کوتاه اقدام نمایند .

چند خبر کوتاه

مرودشت :برای تامین آب آشامیدنی اهالی مرودشت از طرف‌شهرداری یك حلقه چاه عمیق آب‌دراین شهر حفر میگردد .

قصرشیرین: آقای سرگرد احمد فیروزی رئیس شهربانی قصرشیرین بمناسبت ابراز فعالیت در حفظ امنیت این منطقه ازطرف رئیس شهربانی استان مورد تقدیر قرار گرفت .

طالقان :در قریه مهران طالقان بین‌چندنفر نزاعی درگرفت ودرنتیجه پنجنفر مجروح شدندولی‌براثر وساطت آقای‌استوارفارسیانی‌فرمانده‌ژاندارمری از ضاربین رضایت دادند .

رامسر :آقای اصغرشیبانی رئیس آگاهی شهربانی رامسر ضمن بازرسی از قهوه‌خانه علی درگاهی ،یکدستگاه وافور ومقداری مواد مخدره کشف‌نمود

سیرجان : میادین سیرجان طبق نقشه مهندس شهرداری کرمان از طرف شهرداری این شهرستان ترمیم وتزئین میشود .

آبیك :منزل آقای القوتی یکی‌از اهالی آبیك مورد دستبرد قرار گرفت ومقداری اثاثیه بسرقت برده شد .

ساوه :براثر فعالیت آقای‌سروان صفا فرمانده گروهان ژاندارمری ساوه شش نفراز سارقین این‌منطقه دستگیر شدند ضمنامقداری‌ازاموالی که‌بوسیله سارقین مزبور بسرقت برده شده بود بدست آمد .

بندرپهلوی :براثر اقدامات آقای حسن‌مهاجر رئیس‌اداره بندرشهرستان بندر پهلوی اخیرا مرداب بندرپهلوی لاروبی شده وکشتیهای اداره بندرنیز تعمیر شده است .

طبس: آقای محمدکاظم دهقان کارمند اداره آمار طبس طبق قرار دادگاه تحویل زندان گردید .

شیروان :یك‌کیب مبارزه بامالاریا بسرپرستی آقای میرثابتی درمناطق تکهران ، قوشخانه وجیرستان‌شیروان برای مبارزه‌بااین‌بیماری فعالیت‌میکنند

پل‌سفید :کامیونی‌براننده‌گی‌رحیم شافع درسرپیچ پل‌سفید با اتومبیل سواری شماره ۱۲۰۱۰ براننده‌گی غلامعلی فرامرزی تصادف کرد و به اتومبیل سواری خسارت واردشد.

مرو دشت :اخیرا ازطرف آقای صمد فرهادی یك کارخانه یخسازی در مرودشت تاسیس گردیده است.

بابل :مدیرکل بانك سپه ضمن بازدید شعبه‌بانك سپه بابل ازمساعی آقای سجادیان رئیس ومامورین این شعبه کتبا تقدیر نمود .

کلاردشت :آقای مسعود یزدانی ازطرف استانداری مازندران ازوضع شهرداری کلاردشت بازدید نمود .

طبس :عباس جعفری یکی ازسارقین طبس بوسیله آقای امرالله هژبری پاسبان شهربانی دستگیر شد .

گنبد قابوس :ازطرف سازمان برنامه هیئتی‌بسرپرستی تیمساردیهیمی برای رسیدگی بوضع آب ، برق و اسفالت معابر گنبد قابوس باین شهرستان وارد شد .

کنار دریا شلوغ است

ده هزارنفر مسافر وارد بندر پهلوی شده‌اند

اعضای یك خانواده از خطر مرك نجات یافتند

خبرنگار مادربندر پهلوی گزارش میدهد از روزپنجشنبه سیل‌مسافرین و فراریان گرما از تهران و سایر نقاط کشور بسوی بندر پهلوی سرازیر شدچون‌تعطیلی روزیکشنبه نیز در پیش بود از اینجهت اغلب اشخاص از فرصت استفاده کرده و برای استفاده آب و هوای کنار دریا باین شهرستان روی آورده بودند بطوریکه روز جمعه تعداد مسافرین بده هزار نفر رسید به دستور آقای ناظمی فرماندار بندر‌ـ پهلوی کلیه اعضای کمیته نجات غریق این شهرستان ساحل دریا را که از کثرت جمعیت جای‌سوزن انداختن نداشت تحت مراقبت شدیدی قرار داده بودند .

مقارن ظهر روز جمعه ناگهان به اعضای کمیته نجات اطلاع داده شد که افراد یك خانواده سه نفری همگی در حال غرق شدن‌هستند ولی اعضای‌کمیته باحضوریافتن در محل کلیه آنهارا از خطر مرك نجات دادند

خبرنگار مادر گزارش خوداضافه میکند بر اثر مساعی آقای یمینی شهردار بندر پهلوی ظرف این دو روز گذشته وضع خواربار و ارزاق فوق العاده رضایت بخش بود وروز یکشنبه (اربعین) نیز کلیه مغازه های خوار بار فروشی و قصابی‌برای تامین احتیاجات مسافرین باز بود هنوز هم مسافرینی‌که در این چند روزه به بندر پهلوی آمده‌اند در هتل ها و میهمانخانه های این شهرستان بسر میبرند و هتل واطاق خالی موجود نیست .

اعضای شورای کشاورزی

خبرنگار ما در شمیران اطلاع میدهد طی جلسه‌ای‌که درفرمانداری شمیران تشکیل گردید آقایان ناطقیان ، محتشم ، امینی ، بحری ، مرتضائی ، طاهری ، معتضدی ، اخگریان و سرهنك محتشم بسمت اعضای شورای کشاورزی‌شهرستان شمیران انتخاب شدند .

کشتی شوروی بصره را ترك گفت

طبق گزارش خبرنگار ما در آبادان دوروز قبل یك فروند کشتی تجارتی شوروی بنام «یوشام»که ازبندر بصره جوبارگیری کرده بودآب های عراق رابصوب شوروی ترك گفت.

کشتی شوروی پس‌از اینکه در مرز سیبه پرچم عراق را پسائین آورده وارد شط‌العرب شد وناوچه‌های نیروی دریائی ایران‌آنراتا آب های خلیج‌فارس راهنمائی کردند.

بندرعباس یك بندر نفتی میشود

با استخراج نفت ازمنطقه خون‌سرخ

برای ایجاد جاده واسکله اقدام شده‌آست

بطوریکه‌خوانندگان عزیزاستحضار دارند چندروز قبل چاه نفت منطقه «خون‌سرخ» بندر عباس بنفت‌رسیدو مرحلهٔ دوم‌حفاری برای کشف منبع اصلی نفت شروع‌شداینك خبرنگارما دربندر عباس طی گزارش دیگری‌در این باره مینویسد :ازروزی که چاه منطقه (خون‌سرخ) که‌در نزدیکی‌بندر عباس قرار دارد بنفت رسیده است اهالی بندر عباس راشوروشعف فوق‌ـ العاده‌ای فرا گرفته است بطوریکه نمیتوان برای شادی آن حدی قائل شد خوشحالی اهالی ازاینجهت است که‌با حفر چاههای متعدد نفت بزودی دراین منطقه بالایشگاه‌نفت تاسیس میشود وشهر آنها درزیبائی آبادان ثانی میگردد .

خبرنگارما در گزارش خود اضافه میکند سابقا درمحل چاه نفت خون‌ـ سرخ بندرعباس چشمه‌ای وجودداشت که‌از آن نفت‌میجوشید و بهمین‌جهت این محل مورد توجه مهندسین وکار شناسان نفتی قرار گرفت درحال‌حاضر برای بهره‌برداری از نفت خون‌سرخ بین‌این منطقه وبندرعباس جاده‌مناسبی کشیده میشود وساختمان اسکله‌ای جهت بارگیری‌کشتیهای نفتکش‌شروع شده است .

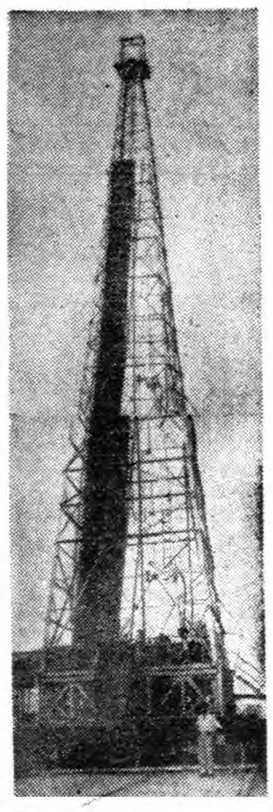

دکل عظیم چاه‌نفت خون‌سرخ

میهمانان رامسر

خبرنگار ما در رامسر اطلاع میدهد دو روز قبل هشتاد نفر از دختران دانشجوی دانشگاه تهران بسرپرستی‌خانم‌دکتر پروین‌بیرجندی برامسر وارد شدند و در اردوگاه تابستانی باستراحت پرداختند .

دختران دانشجو پس‌از استراحت کوتاهی فعالیت های اردوئی را شروع کردند .

آقای دکتر مهران وزیر فرهنك نیز که برامسر آمده بود باتفاق آقای مهندس نفیسی‌از اردوی دوشیزگان دانشجو بازدید کرد .

کوه میغرد !

عده‌ای معتقدند که این کوه آتشفشانی خواهدکرد

کشاورزان از کارکردن درمزارع اطراف کوه خودداری میکنند

خبرنگار ما در شبستر طی گزارشی اطلاع میدهدچند شبانه روز است که ناگهان از کوه معروف (محمد حنیفه) واقع در مغرب شبستر صدا های هولناك و عجیب و غریبی شنیده می شود این‌صدا های رعب آور که از فاصله چند کیلومتری شنیده‌میشود باعث ترس و وحشت شدید ساکنین این منطقه گردیده است . هم‌اکنون کشاورزانیکه‌مزارع آنها در حوالی این کوه قرار دارد از شدت ترس مزارع خود را رها کرده و بشهر پناه آورده‌اند واز کار کردن در مزارع خود خودداری میکنند خبر نگار ما در گزارش خود اضافه میکند فعلا ایـن جریان به بخشداری شبستر اطلاع‌داده شده وازطرف بخشداری نیز برای کشف علت این صدا های‌ترسناك که از کوه محمد حنیفه شنیده می شود اقدامات لازم بعمل آمده است .

عقیده عده‌ای از اهالی محل بر این است که این‌صدا های وحشتناك مقدمه آتشفشانی کوه محمدـ حنیفه است ولی عده ای دیگر این مسئله را بعید میدانند .

پایان کلاس‌فصلی مروجین خانه‌داری

خبرنگار مادر لاهیجان مینویسد .کلاس کارآموزی فصلی‌مروجین خانه‌داری گیلان که بسرپرستی دوشیزه موسوی دراداره کشاورزی لاهیجان تشکیل شده بود چندروز قبل بکار خود خاتمه داد دراین کلاس صدوچهل نفراز دوشیزگان مروج استان گیلان شرکت داشتنددرعکس بالا عده‌ای از مروجین خانه‌داری هنگام تبادل نظر درباره کارهای‌دستی زنان روستائی دیده میشوند.

دریا قربانی دیگری گرفت

خبرنگارما در فریدونکنار مینویسد چندروز قبل دوشیزه‌ای بنام فاطمه فرزند آقای حسین قهرمانی یکی از اهالی فریدونکنار که باتفاق مادر و دوستان خود برای آب تنی بدریای قریه «سرخرود» رفته بود بعلت عدم آشنائی بفن شنا غرق شد .

جنازه فاطمه که ۱۳ بهار از عمرش گذشته‌بود بااطلاع مقامات انتظامی و قانونی فریدونکنار مدفون‌گردید و قضیه تحت تعقیب قرار گرفت .

براثر حریق مدهشی در دشت‌مغان

دهکده‌ای طعمه حریق‌شد

خانه‌ها و خرمنهای گندم و احشام اهالی بکلی سوخت

هنوز میزان خسارات ویا تلفات وارده معلوم نشده است

خبرنگار ما در مشکین شهر گزارش می‌دهد دو روز قبل طی حریقی که در قریه «پولاد سوقوسی» واقع دردشت مغان‌روی‌داد کلیه خانه ها و احشام و خرمن های گندم اهالی و کشاورزان این قریه بکلی‌سوخت و در کام حریق فرو رفت .

هنگام شروع آتش سوزی عموم اهالی‌قریه برای اطفاء این حریق مدهش اقدام نمودند ولی چون‌باد شدیدی میوزیدشعله‌های آتش ظرف مدت کوتاهی سراسر خانه های قریه و خرمن های کشاورزان‌را فرا گرفت و آنها را از هستی ساقط نمود و آتش هنگامی خاموش شد که از قریه‌زیبای«پولاد سوقوسی» جز تلی خاکستر چیزی بجـای نمانده بود . خبرنگار ما در گزارش خود اضافه‌می کند در حال حاضر کلیه اهالی قریه که بر اثراین حریق مدهش هستی خودرا ازدست داده‌اند دربیابان‌سرگردانند ودر انتظار کمك می‌باشند فعلا ازمیزان خسارات و یا تلفات وارده اطلاعی در دست نیست

نتیجه سرعت

طبق گزارش خبرنگار ما در رامسر دو روز قبل اتومبیل شماره ۱۳۵۸۱ برانندگی ذبیح‌اله نحوی که باسرعت زیادی از جاده فرعی (سرولات) عبور میکرد در نزدیکی چابکسر با جوانی بنام علی قهقائی تصادف کرد و او را بسختی‌مجروح نمود .

مجروح بوسیله عده‌ای به‌بیمارستان رامسر منتقل شد ولی بر اثرشدت جراحات جان سپرد .

با دستگیری راننده‌اتومبیل برای دفن جنازه مقتول اقدام شد .

سارقین مسلح دستگیرشدند

خبرنگار مادر مشهد مینویسد چندروز قبل پاسبان شماره ۱۵۶ شهربانی مشهد بژاندارمری این شهرستان اطلاع‌دادکه منزلش مورد دستبرد قرار گرفته ومقدار زیادی اثاثیه بسرقت رفته است. مامورین ژاندارمری با همکاری مامورین آگاهی پس‌از فعالیت زیاد سه‌نفرسارق مسلح وباسابقهٔ این منطقه بنام محمدعلی گلستانی ، عیدمحمد ومجید جاودانی را دستگیر کردند وباپرونده متشکله تحویل شهربانی‌دادنددر عکس بالا سارقین مزبور باتفاق یکی از مامورین شهربانی دیده‌میشوند.

تسهیلات بیشتر

اداره آمار و اطلاعات وزارت پست و تلگراف و تلفن در باره‌خبر « وضع مکالمات تلفنی لاهیجان که چند شماره قبل باستحضار خوانندگان عزیز رسید ، توضیح میدهد :

بطوریکه از شرکت سهامی تلفن ایران اطلاع میدهند چون ارتباط تلفنی بابل و آمل بطهران از یکرشته خط مکالماتی تامین میشود و مراکز بین راه نیزبایست ارتباط خود را از همین راه بر قرار نمایند مع‌الوصف برای تامین نظر اهالی لاهیجان و سایر نقاط بین راه مقرر شده است که‌برای‌مکالمات مراکز بین راه تسهیلات بیشتری فراهم گردد .

برق گرفتگی

طبق گزارش خبرنگار ما در کرمان دو روز قبل‌یکی ازکارگران کارخانه برق کرمان‌بنام غلامحسین فلاح هنگامیکه بالای تیر چوبی برق مشغول ترمیم یك رشته سیم برق بود ناگهان دچار برق گرفتگی شد و آنا جان سپرد .

جنازه غلامحسین با انجام تشریفات قانونی مدفون گردید .

کامیون جوانی را زیر گرفت

دراین واقعه اتوبوسی نیز آسیب دید

خبرنگار مادربابل اطلاع میدهد دوروز قبل کامیون ارتشی شماره ۲۱۱۵۲ متعلق بنیروی دریائی مرانندگی سرباز وظیفه محمدرضا منتظری که‌از نابلسر عازم بابل بود براثر سرعت زیاد سرپیچ کارخانه‌چیت سازی جوانی بنام حسن شهرآشوب تصادف کردو موجب مرگ وی گردید پس‌ازاین واقعه کامیون بااتوبوسی که‌در کنار جاده متوقف بود تصادف نمود و قسمت‌جلو آنرا متلاشی کرد بااطلاع این جریان‌بمامورین انتظامی راننده کامیون بازداشت شدو برای دفن جنازه مقتول اقدام گردید

پایان کلاس‌فصلی مروجین خانه‌داری

جنازه دوشیزه‌ای درچاه کشف شد

آیا جنایتی درکار بوده است ؟

طبق‌گزارش‌تلفنی خبرنگارما در اراك، پریروزجنازه دختر چهارده ساله‌ای بنام کبری هزیروند در یکی از چاههای اطراف شهر اراك کشف شد و برای کالبد شکافی و کشف علت فوت به بیمارستان منتقل‌گردید.

بقرار اطلاع «کبری» که اخیرا باتفاق اولیای خود برای تعبیر آب و هوا از خرمشهر باراك آمده بود ، از سه روز قبل در اراك مفقودالاثر شده بود و مامورین بافعالیت زیاد در صدد پیداکردن وی بودند ولی سرانجام جنازهٔ او را پیدا کردند .

براثر ریزش قسمتی‌از ساختمان نوساز

۱۰ نفر زیر آوار ماندند

از این عده ٤ نفر مقتول و بقیه مجروح شدند

خبرنگار ما در تویسر کان اطلاع‌میدهد‌دو روز قبل ده نفر از ساکنین قریه سر کان‌واقع‌درچند کیلومتری‌تویسر کان که در محل ساختمان نو سازی مشغول کار بودند بر اثر ریزش ناگهانی‌قسمتی‌از ساختمان مزبور زیر آوار ماندند این جریان بوسیله پیك پست قریه به اداره‌پست و تلگراف و ژاندارمری وبهداری تویسر کان اطلاع داده شد و بلافاصله‌عده ای از مامورین ژاندارمری وبهداری باکسب نمایندگی از دادگاه به قریه سر کان‌عزیمت کردند و برای بیرون آوردن کارگران از زیـر آوار اقدام نمودند گرچه‌اهالی و مامورین‌ژاندارمری‌با سرعت فوق العاده ای محل مزبور را خاکبرداری کردند ولی از ۵ نفر زیر آوار ماندگان چهار نفر به اسامی کرم ، جلال ، کتاب‌و سلیمان جان سپرده بودند و حال بقیه نیز بعلت شدت جراحات وارده‌وخیم بود . جنازه مقتولین پس‌از انجام تشریفات لازم مدفون شد و مجروحین برای معالجه ببهداری تویسر کان منتقل گردیدند .

مبارزه مارگیر ومرتاض

بازار مارگیر نگرفت!؟

ناگهان مردم دور مرتاض جمع شدند

مرشد علیشاه بساط مارگیری خودرا درگوشه‌ای پهن کرده بود. ودرحالیکه اورادی می‌خواند‌مارهای رنگارنگی را از جعبه بیرون‌می‌آورد ومشخصات هریك از آنهارابا‌آب وتاب فراوان برای تماشاچیان تشریح میکرد و میگفت : تماشا کنید این مار سیاه راازهندوستان آورده‌ام . بااینکه خیلی ناقلا و خطرناك است ولی در مقابل افسون من مثل بره رام میشود حالا کجایش رادیده‌اید مارهای خطرناك دیگری هم دراین جعبه خوابیده اند اگـر میخواهید آنهارا تماشا کنید باید آمکن واسکناس بدهید معرکـه مرشد علیشاه واقعا تماشائی بود و تماشاچیان مادیدن مارهای افسون کرده که‌از سرودوش مرشد بالا میرفتند مرتبا آب دهن قورت!؟ میدادند.

لحظه‌ای بعد صحنه تغییر یافت زیرا سروکله‌منوچهر خان‌جهانگرد که مرتاض معروفی است درآن محل پیداشد.

حالا دیگر بازار مرشد علیشاه کساد شده بود ومردم دور منوچهر خان‌مرتاض گرد آمده بودند این مرتاض عملیات عجیبی انجام‌میداد دریك لحظه سیمی دوست خودرابرید وبعد کاردتیزی دردهان او فروبرد مرشد علیشاه که از کسادی بازار معرکه خود ناراحت گردیده بود برای اینکه مردم راازدور منوچهر خان متفرق کند ناگهان پیش‌دوید وبداد وفریاد گفت: ای‌مردم ایـن مرد قاتل است او قصد دارد دوست خودرا باکارد بکشد ولی منوچهر خونسردانه اورادی خواندوپس‌ازآن بینی دوستش رابحالت اولیه بر ـ گردانید و کارد راازدهانش بیرون آورد.

چون مرشد علیشاه دراین مبارزه شکست خورده بود بساط مارگیری خودرا بدوش گرفت ودر حالیکه برمردم‌آزار لعنت‌می‌فرستاد ازحسر کیف خارج‌شد این جریان را خبرنگار مادر کلاردشت گزارش داده است.

بر اثر گرمای شدید در بندر بوشهر

بدن مردم تاول زده است

هیچکس حال حرف‌زدن ندارد !

خبرنگار مادر بنادر جنوب طی گزارشی‌اطلاع میدهد چندروز است که هوای بندربوشهر واغلب بنادر جزایر خلیج فارس فوق‌العاده گرم‌شده وشدت گرما ساکنین این نواحی راسخت ناراحت نموده است هوای بندربوشهر باندازه‌ای گرم وخفقان‌آور است که‌اهالی این‌شهرستان‌بطور عجیبی‌مست وبیحال شده‌اند وحتی قدرت حرف‌زدن راندارند و متاسفانه شبها نیز از خواب راحت محرومند این روزها اهالی بند بوشهر هرصبح که همدیگر رامی‌بینند بجای سلام واحوالپرسی ازهم میپرسند: باگرما چطوری ، دیشب چرتی زدی یا نه؟خبرنگارما درگزارش خود اضافه میکند براثر گرمای شدید وعرق زیادی که از سرورو‌ی مردم میریزد اخیرا بدن اکثر اهالی بندر بوشهر تاول زده است‌وعده‌ای نیز دچار گرمازدگی گردیده‌اند واگر چنانچه این‌وضع ادامه یابد دراین منطقه احتمال تلفات جانی میرود.

حقایقی درباره اوضاع مصر

ناصر مصر را بورشکستگی سوق میدهد

اوضاع اقتصادی فعلی مصربسیار وخیم است . زمامداران قاهره سعی دارند برای درمان نسبی این وضع از مرد مسوریه که ثروت بیشتری دارند مالیات زیادی بنفع دستگاه خود اخذ نمایند و ثروت طبیعی سوریه را تحت اختیار خوددرآورند

دستگاه تبلیغات دامنه دار عظیم قاهره کوشش می نماید کوچك ترین اقدامیکه از طرف زمامداران آن کشور بعمل می آید در زیر ذره بینی قرار داده و آنرا چند میلیون مرتبه بزرك نماید . توازن بودجه کشور بوسیله قرضه های ملی که.با زور و فشار پلیس وازراه زجر و شکنجه از مردم گرفته می شود تامین می گردد .

اگر یك کارخانه کوچك و بی اهمیت در نقطه دور افتاده‌ای‌ساخته میشود دستگاه تبلیغاتی قاهره که بیشباهت به دستگاه گوبلز دررژیم آلمان هیتلری نیست آنرا چندین برابر بزرك کرده و اخبار مربوط به قرار داد و ساختمان و افتتاح‌این کارخانه کوچك را در صفحات‌اول ده ها روزنامه که همگی در اختیار دولت است منتشر می سازد .

ارزش لیره مصری‌با وجوداینکه سعی میشود با وسایل مختلف و خرید اسکناس‌های‌مصری درخارج آنرا حفظ نمایندداثمادر تنزل‌است کوچکترین اقدام اقتصادی بنفع ملت در تمام مدتی که رژیم ناصر روی کار است بعمل نیامده و فقط رژیم دست بکار هائی میزند که جنبه تبلیغاتی‌آن‌از ارزش واقعی‌اش بیشتر باشد .

برای ملت پا برهنه و گرسنه مصر استادیوم ورزشی بزرك می سازند و ملیونها لیره را صرف‌این کار عبث می نمایند غافل از اینکه شخص گرسنه نای ورزش کردن و مسابقه دادن را ندارد .

اختلاف طبقاتی موجود در مصر از هر نقطه‌عالم‌بیشتراست . کارگران و کشاورزان قانع این کشور با دریافت دستمزد روزانه ای‌در حدود پانزده قروش (۲۲) ریال از صبح تا شام به جان کندن و عرق‌ریختن مشغولند . غذای‌این افرادستمدیده وقانع منحصر است به باقلای پخته (فول) و گندم سرخ کرده .

یکی از بزرگترین نغمه های تبلیغاتی رژیم قاهره که جمال عبدالناصر در کلیه نطق های خود آنرا مرتبا برخ مردم میکشدبرنامه خانه سازی ارزان قیمت درجمهوری متحده عرب‌است همانطوریکه‌هیتلر قول داده بود بهر فرد آلمانی یك اتومبیل بدهد ناصر نیز دائما قول میدهد که برای هر فرد مصری‌یك خانه بسازد . حداقل هیتلر برای اجرای قول خویش کارخانه عظیم فولکس واگن را بوجود آورد در حالیکه برای نمونه هم که باشددر عرض ۷ یا ۸ سالی که از آغاز دیکتاتوری ناصر می گذرد یك‌خانه در مصر توسط دولت ساخته نشده است . کارگران و دهقانان مصری نه تنها صاحب خانه نشده‌اند بلکه در اثر مالیات های سنگین مجبور گشته‌اند خانه‌وکاشانه محقر خودرا بامید یافتن زندگی بهتر رها کرده واز روستا بشهر و از شهر بشهر دیگری کوچ نمایند. تقاضای‌مکرر این افراد دائر به تعیین حداقل دستمزد توسط دولت نیز تاکنون بر آورده نشده است ودر نتیجه کارفرمایان بهر درجه‌ای که مایل باشند کارگر و دهقان را استثمار می نمایند وچون مطبوعات نیز در اختیارناصر و اعوان‌و انصاراو است در نتیجه فریاد ملت بگوش کسی نمیرسد .

دستگاه تبلیغاتی رژیم فاسد قاهره بدیگران حمله میکند که شما پول و ارز مملکت را از کشور تان‌بخارج میفرستید . آیا کسی هست که از گردانندگان این رژیم سئوال‌نماید که شما عواید سرشاری را که از زمینهای زرخیزمصر و سوریه‌بدست آورده‌اید چه کرده‌اید ؟ واین‌ثروت های خداداده را که‌ازملت بچپاول برده‌اید بکجا منتقل نموده‌اید ؟

یکی‌ازافرادمطلع‌تعریف‌میکرد که‌چند سال‌پیش یکی‌ازافسران‌انقلابی که‌از همکاران نزدیك حضرت رئیس و مورد اعتماد دیکتاتور مصری است مقدار زیادی جواهر و زینت آلات‌را که پس‌ازرفتن‌فاروق ازقصورسلطنتی تاراج شده بود با خود بسوئیس‌برده و خواسته بود آنها را بفروش‌رساند و با پول حاصله یك ویلا در ژنو برای روز مبادا بخرد . برای این کار همسر افسر انقلابی بیك مغازه جواهر فروشی مراجعه مینماید و در پاسخ سئوال صاحب مغازه چون از بهای واقعی این جواهرات‌اطلاعی نداشته پولی معادل یك پنجاهم‌قیمت واقعی جواهرات را تقاضا مینماید. جواهر فروش که فورا متوجه‌میشود بر خلاف گفته هایش این خانم جواهرات‌فوق راخریداری ننموده و احتمالا سرقت کرده است فورا موضوع را به پلیس فدرال سوئیس اطلاع میدهد و پلیس همسرافسر انقلابی را بازداشت مینماید .

البته بامیانجیگری‌سفارت‌جمهوری متحده در برن موضوع فیصله‌مییابد ولی کلیه جراید سوئیس آنرا بعنوان نمونه ای از فساد رژیم‌قاهره منتشر میسازند .

جمال عبدالناصر در نطق های تبلیغاتی خودهمواره به‌موضوع‌تقسیم املاك میبالد و ادعا مینماید که در مصر این رفرم بزرك اجتماعی و اقتصادی را انجام داده است . ولی باید دید آیا کاری که ناصر نموده با موازین قانونی و مذهبی تطبیق مینماید یا خیر ؟ و آیا میتوان نام آنرا رفرم نهاد .

رژیم قاهره زمین های مردم را تصاحب نمود و قول داد که معادل ده برابر کرایه سالیانه املاك را به صاحبان اراضی بپردازد . البته عمل تااینجا صحیح و قانونی بود . ولی بعدا دستگاه ناصر قول خود را پس گرفت و گفت چون دولت پول‌ندارد بجای قیمت اراضی اوراق قرضه‌ملی بوعده چهل سال به صاحبان املاك میدهد . آنگاه حضرت رئیس‌فرمانی صادر فرمودند که طبق آن اوراق قرضه مزبور شخصی و غیر قابل انتقال یعنی بی‌ارزش است . چون دارندگان این اوراق اکثرا تاچهل سال دیگر زنده نخواهند بود واین اوراق را حتی به یك هزارم قیمت حق ندارند بفروش رسانند و در هرحال اگر چنین حقی را هم‌داشتند چون مردم مصرارزش‌واقعی‌حرفهای ناصر را میدانندکسی حاضربخرید آنها نبود لذا صاحبان‌املاك‌درحقیقت زمینهای خود را مفت از دست داده و دولت این اراضی را جبرا تصرف نموده‌است .

البته این کار را هر رژیمی میتواند انجام دهد که زمین های مردم را بزور و مجانی تصرف نماید و سپس بکشاورزان در مقابل پول نقد بفروشد و پول هنگفت حاصله را صرف پر کردن‌جیب گردانندگان رژیم و یا تبلیغات و تحریکات در خارج از مصر برساند .

درتقویم خود یادداشت کنید : شب جمعه اول مهرماه

بزرگترین گاردن‌پارتی سال‌تشکیل میشود

چشم صدها کودك نیازمند بثمرات این گاردن پارتی معظم دوخته شده است

هیئت مدیره سازمان کمك‌کودك موسسه اطلاعات در آخرین جلسه‌خود پس‌از شوروومشورت‌کافی تاریخ‌تشکیل بزرگترین گاردن پارتی سال راشب جمعه اول مهرماه ۱۳۳۹ تعیین واعلام نمود .

بطوریکه خوانندگان عزیزاطلاع دارند سازمان کمك کودك موسسه اطلاعات تصمیم گرفته‌است که‌برای کمك بکودکان نیازمند وتامین اعتبار جهت انجام امور خیریه‌یك گاردن‌پارتی باشکوه درمحل پرورشگاه‌شیر وخورشیدسرخ واقع درجاده پهلوی ترتیب دهد .

برای اینکه تاسیسات عظیم و بیسابقه گاردن‌پارتی که تحت نظر مهندسین و طراحان باتجربه طرح ریزی وایجاد میشودوهمچنین مدعوین محترم از گزند بادوطوفان وبارانهای موسمی درامان بمانند تصمیم‌گرفته شد که گاردن پارتی در آخرین روز فصل‌تابستان وشب‌اول مهرماه نخستین شب‌پائیزی برگزار شود و ضمناچون ترتیب فروش بلیت گاردن پارتی طوریست که‌درشب اول بیش‌از دوهزار نفر از مردم تهران موفق بشرکت در این گاردن پارتی نخواهند شد

هیئت مدیره سازمان کمك کودك تصمیم گرفت که‌در صورت لزوم وبا توجه بامکانات موجود چند شب‌متوالی برنامه گاردن پارتی راتجدید نماید. سازمان کمك کودك تمام‌مساعی و امکانات خود را برای برگزاری گاردن پارتی‌سال‌بنفع کودکان نیازمند بکار میبرد وچشم‌صدها کودك نیازمند درآغاز سال تحصیلی متوجه ثمرات این گاردن‌پارتی باشکوه خواهد بود .

تاریخ انجام مسابقه

باطلاع داوطلبان شرکت در مسابقه ورودی پلی تکنیك تهران میرساند چون محلی که برای امتحان درنظر گرفته شده بود در روز دوم شهریور ماه قابل‌استفاده نیست لذا روز مسابقه ورودی از دوم شهریور ماه بساعت ۸ صبح ۲۵ مرداد ماه تغییر یافته است .

داوطلبانی که ثبت نام نموده‌اند باید برای دریافت کارت ورودی خود حداکثر تا آخر روز ۲۰ مرداد به انستیتوی‌نساجی پلی تکنیك‌تهران مراجعه نمایند .

دفتر پلی‌تکنیك تهران

۲ـ۳ — آـ۱۸۹۶۰

جینا در کانادا رنج میبرد

بقیه از صفحه یازدهم

ما هردو اورا دوست داریم مدتی‌است شوهرم میکوشد دوستان‌خوبی پیدا کند تا مواقع تنهائی را باآنها بگذرانیم امادراین کشور همه‌مشغول کاسبی هستند وهیچکس‌حاضرنیست بامادوست شود آنها به‌ایتالیائی و هرچیز که‌ازایتالیا باشد خوشبین نیستند مارا آدمهای خوش گذران بی‌بندوبار وعشقباز میدانند که هر لحظه اسیرهیجان وهوس‌هستیم‌آنها نمی‌توانند فکر کنند که‌ممکن است یك ایتالیائی وجود داشته باشد و متشخص هم باشد درچند میلی ما مرز امریکاقرار داردودرآنجاآزادی ونعمت ودوست‌وجود داردلم‌میخواهد حالاکه‌دستم‌به‌ایتالیانمیرسدچندی به امریکا باز گردم وسری به هالیوود بزنم .

برخی‌از خبرنگاران درپشت این اظهارات جیناچیزهای‌دیگری‌میبینند آنهامیگویند جینا نه‌دلش‌برای‌ایتالیا تنك شده‌است نه آنکه واقعاکانادا آنقدر ناراحت کنندهواندوه آوراست که‌اورا بسرحد جنون برساند بلکه حقیقت امر آنستکه اودلش برای شیطنت های فرانك سیناترادرهالیود تنك شده‌است وهوای اورادارد .اما برخی دیگر میگویند جینا ایتالیائی است واز ابتذال وبحران های‌ازدواج وطلاق‌هنری‌آنطورکه‌در هالیودمعمول است اجتناب میکند اوزن متشخص وخانواده دوستی‌است و فقط بخاطر هنرروی‌پرده سینما ظاهر میشود خودش نیز بارها گفته است که‌اگر شوهرم بگوید لازم نیست در عالم سینما کار کنم فورا پای خودراکنار میگشم وخوشحالم‌زیرا شوهرم‌راضی شده‌است ـعالم سینما یك کانون فساد وانحطاط است که هرگز نمیتواند مرا تاآخر عمر حمایت‌کند چه‌بسا که‌سبب درد و رنج من نیز بشود اماشوهرم همیشه برای من خواهد بود بخصوص اگر احکام‌اورا درهرحال اجرا کنم.

فعلا فعالیت‌های سینمائی جینا صورت تعطیل بخود گرفته است آنطور که جینامیگویداوصبحگاهان قبل ازصرف صبحانه‌یك‌برنامه‌گریه دارد وسپس غصه خوردن اوشروع میشود تانزدیك غروب بصورت‌حاد خودباقی میماند از آن ببعد چون شوهرش اورا به‌هوا خوری درجاده های ساکت کانادا میبرد اندوهش اندکی کاهش‌میپذیردجیناا‌خیرابیکی ازخبرنگاران سینمائی گفت‌سرنوشت من‌وسوفیا زنی که‌دشمن خونی من است‌در غربت وسرگردانی متعدد بود منتهی سوفیا یك زن‌بی‌غیرت و عادی‌است که‌میتواند باهر محیطی زودانس بگیرد اما من‌هرگزنمیتوانم دل ازوطنم ایتالیا بردارم برای سوفیا لورن سرقت جواهراتش بزرگترین حادثه وعظیم‌ترین غصه‌را ایجاد میکند و در چشم من که کودکم‌برایم حکم جواهرات رادارد بزرگترین حادثه وغم آنست ،که‌فرزندم یك لحظه‌گریه کند با اینهمه سوفیا ،کوچکتراز آن‌است که‌من‌درباره‌اش حرف بزنم .

حل هفت اشتباه

درکنار دریا

۱ـاز سنگریزه های جلوی‌مرد شناگری که‌نشسته است یکی کم شده

۲ـاز سنگریزه های سمت چپ تصویر در پائین یکی‌کم شده است

۳ـران مرد شناگری که نشسته است ظاهر گردیده.

۴ـچشمهای زن شناگری که نشسته سیاه شده است .

۵ـموی سر خانم شناگری که شاپو بسر دارد بیشترشده

۶ـپره راست بینی مردشناگری که درپائین سمت‌راست تصویر دیده می شود ظاهر گردیده است .

۷ـپارچه ایکه زیر زن‌شناگری که مایوی سیاه بتن دارد انداخته‌شده‌پهن تر شده است .

عریضه شکوائیه از سنندج

جناب آقای دکتر اقبال نخست‌وزیر محبوب ایران

با نهایت احترام مستدعی است بشکوائیه جان‌نثار توجه فرمائید بنده یکنفر ایرانی ساکن سنندج که مدت ۵۲ سال است بشغل کبابی اشتغال‌داشته‌و تابع مقررات مملکتی بوده بشهادت تمام ادارات سنندج مؤدی هستم که تا بحال از قانون مملکتی‌استنکاف و تمردی نکرده و نخواهم کرد

درچندماه قبل‌اداره کاردرسنندج دایرونامه‌ای برای بنده آوردند که کارگران دکان را بیمه نمایم بنده استقبال کرده و عرض داشتم چون فدوی مدت پنج‌سال است مریضم نمیتوانم حاضر در کمیسیون‌باشم هرچه مقررات مملکتی است اطاعت میشود پس‌ازچند ماهی دیدم در کباب خانهای سنندج سر و صدائی نیست منحصر بفرد سراغ من آمده‌اند وباکسی کاری ندارند از رئیس دفتر کار سئوال کردم گفتند ما به کبابی کاری نداریم فقط کار بچلوکبابی است‌عرض کردم که من روزانه ۱۵تا ۱۸ کیلو برنج مصرف دارم چگونه می توانم کارگران همه چلوئی‌بحساب آرم گفتند بما مربوط نیست و چندین‌دفعه تقاضای تجدید نظری کردم و شفاها عرضه‌داشتم که من سه نفر کارگر چلوئی دارم آنچه بجائی نرسید فریاد من بود تا اینکه بقوه مامور اجرائی ثبت و مامور شهربانی و تهدید بمصادره اموال و زندانی خودم تاچار مبلغ ۲۱۸۴۰ ریال که یك‌قسمت‌نقد و یك قسمت در چهار قسط از قرار هر قسط ۳۴۴۰ بموجب چك بانك سپه تادیه نمایم ودر این‌اواخر عمر از دسترنج خودم محروم شوم در صورتی که تمام اهالی سنندج و کسانی که چهل سال قبل بسنندج آمده باشند میدانند که صالح کبابی بوده‌و هستم . در این اواخر بواسطه کبر سن و بیماری آسم که قادر بهیچ کاری نیستم با یك نفر کارگر خودم شریك شدم که نصف فایده دکان بایشان‌بدهم چون کبابی تنها خرج دو خانواده را کفاف نمیداد لا علاج چلو ضمیمه نمودیم روزی ۱۵تا ۱۸ کیلو برنج آنهم بدهاتی بمصرف میرسانیم وکارگر ۱۸ کیلو برنج ۳ نفر می باشد بشهادت تمام‌آشپزخانه های ایران اگر ۱۸ کیلو برنج ۳نفر زیادتر کارگر لازم داشت بنده مجرمم و بدهی خودرا دو مقابل ادا می نمایم خدا قبول نمیکند که همکاران بنده زیادتر از من مصرف‌برنج‌دارند هریك‌دونفر بحساب بیمه کارگردارند . و مهمانخانه ها و رستوران و کافه همه با درآمد خوب ۳ نفر و چهار نفر کارگر دارند بنده خودم نمیدانم‌که اداره کار چند نفر کارگر برای بنده حساب فرموده‌اند وتمام اهالی سنندج میدانند که مدت پنجسال است هستی خودرا صرف دارو و دکتر کرده واز هستی‌ساقط شده‌ام و روزانه خرج بخور و نمیری ازدکان دریافت به نفقه ده نفر عائله میرسانم باز اداره کار توجه بعرایض بنده و تقاضا های تجدید نظر نمی فرمایند ودر نظر اولیای دولت‌مستنکفم معرفی‌میفرمایند آیا هرکسی تقاضای بادخواهی بکند مستنکف می باشد چرا مثل سایر با من رفتار نمی کنند

جناب آقای نخست وزیر از آنجا که توجه آنجناب پیوسته مراقب آسایش و رسیدگی بکار های مردم و اجرای اصول آزادی و دموکراسی است . ودر سخنرانیهای خود نیز مسئولان امور را دایما برعایت این موارد تاکید و ترغیب میفرمائید روامدار که هستی من برخلاف قانون مملکتی پامال گردد امر برسیدگی فرمائید امر به تحقیق کامل فرمائید تا بقیه عمر بدعا گوئی ذات اقدس‌شهریاری و نخست وزیر محبوب ایران با آرامش خاطرسپری‌سازم وناله من بوسیله اطلاعات پخش ومردم از صدق و کذب من اطلاع حاصل می نمایند باشدت التجاچشم براه رسیدگی کامل و تحقیق لازم می باشد .

محمد صالح بیدار

آـ۱۹۲۹۸

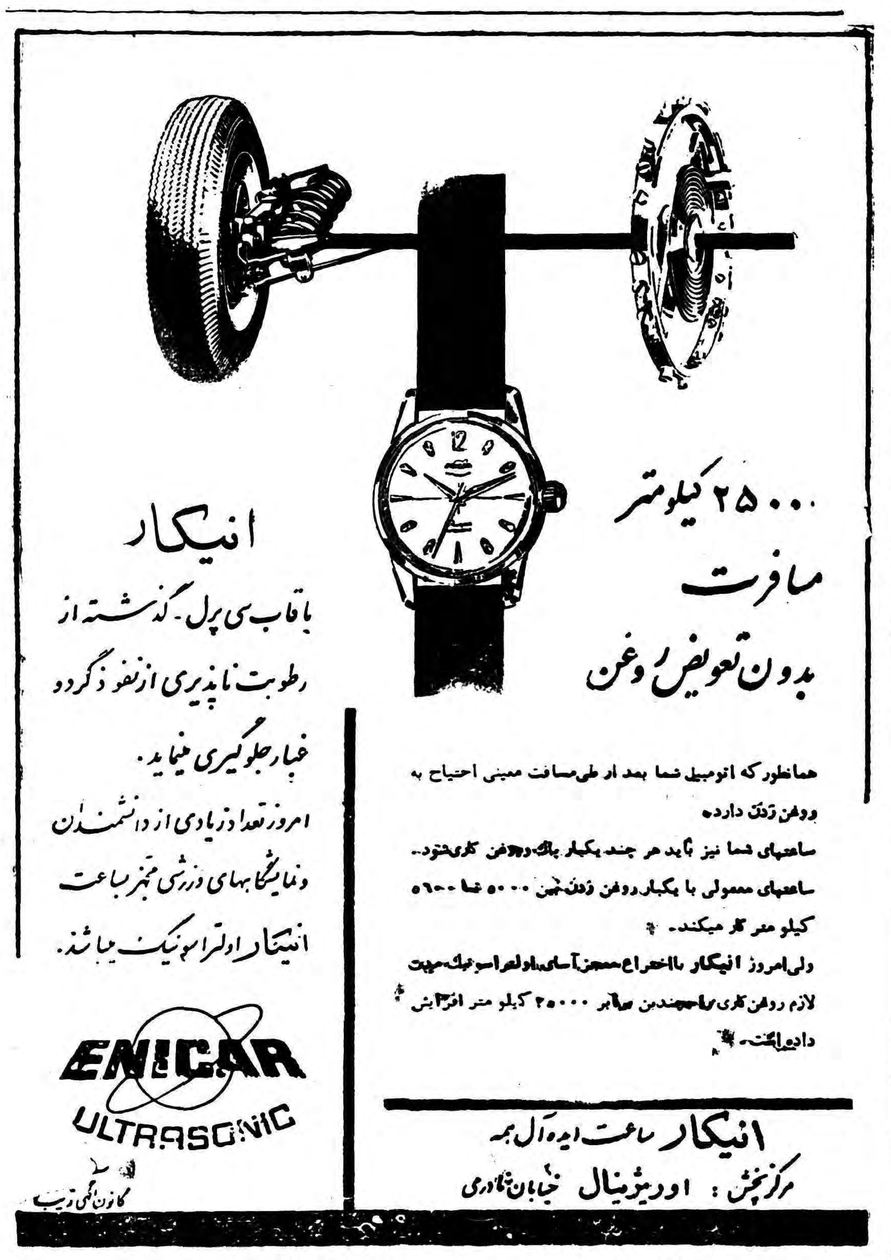

آـ۱۹۱۷۶

آـ۱۹۱۵۶

حواشی اخبار و مقالات مشروح جرائد مهم جهان

شهردار قهرمان

شهردار شهر «اتلانتا» میگوید :

شهرداری یعنی مردم‌داری وبدون زحمت نمیتوان شهر را مطلوب همه ساخت

شهرداری‌که مرض قلبی دارد معذلك روزانه ۱۳ ساعت برای رفاه‌حال مردم شهر خود کار میکند

آقای ویلیام بری هارتسفیلد واقعا یك قهرمان‌است ـ آنهم یك‌شهردار قهرمان تاریخ کلیه شهرهای بزرك امریکانشان میدهد که کمتر کسی ازاهالی ازشهردار رضایت کامل داشته است اما آقای هارتسفیلد شهردار آتلانتا هم رضایت مردم را جلب کرده است وهم خودش راحت است اینکه میگویندشهردارقهرمان ازآنجهت نیست کهوی فقط درامر شهر داری قهرمان است . خیر ! باید مشکلات اورا درهمه زمینه‌ها گوش کنید تابدانید اوچه رنجی میکشد وچه کوشش جانفرسائی اعمال میکند بدون‌آنکه‌منتسرکسی بگذارد ،او میگوید اگر فقط با مشکل تنظیف خیابان بندی ،جمع موارض واجرای اصول‌آن وبهداشت وغیره مواجه بودم چندان مهم نبود من ۷۰ سال دارم و پنجاه سال‌در شهرداری کارکرده‌ام و بیست ودو سال ازاین‌مدت رافقط‌شهرداربوده‌ام آنهم شهردارشهری که‌دارای‌جمعیتی بیش ۵۰۰هزار نفر است‌ولی‌بامشکل بزرگی روبرو هستم و آن‌اینستکه شهر آتلانتایك مرکز سیاه نشین است ودائما بیم‌آن میرودکه منازعات نژادی درگیرد بی‌دلیل نبود که‌در امریکا مرا بزرگترین شهردار می‌خواندند که‌باوجود وظائف‌شاق وتوان فرسا باز رضایت سفید و سیاه راجلب میکند درجوامع ایالات جنوب امریکاهرروزبحرانهای‌شدید ناشی‌ازمناقشات دونژادبوجودمی‌آید ولی دراینشهر ازاین‌حرفها خبری نیست گرك ومیش با هم ازلب یك چشمه آب‌میخورندوباهم همزیستی‌ه مسالمت آمیز دارند دراین‌شهر من بمردم سیاه پوست اجازه دادم که آزادانه درتمام اموریکه سفیدپوستان شرکت دارند شرکت کنند آنها میتوانند بمطالار شهر بروند مسائل مورد نظر خودرا مورد مذاکره قرار دهند وبامقامات صلاحدیدکرده قول همکاری بگیرند اگر به‌سیاه پوست هم کمك کنید اوهم بشما کمك خواهدکرد این‌امر بدیهی‌است ولی اجرای آن برای خیلی‌هابمشکل برمیخورد .

سفید وسیاه

هرگز درکارم سهل انگاری نمی‌کنم من‌دلیلی بدست سفیدوسیاه پوست نمیدهم تا فرصت یافته ودر خیابان صفوف‌تشکیل داده حالت اعتراض اعلام کنند من قبل ازوقوع چنین عملی علل آنرا‌ازمیان‌برمیدارم برای ازمیان برداشتن موجبات و منازعات برسر تبعیضات نژادی بهترین راه‌آنست که‌همه رابه چشم یك‌انسان نگاه کرد این‌فورمول کار شمارا آسان و خلاصه میکند وقتی آنها بطرف شهرداری می‌آیند من درآنجا باوجوده‌ر۹۲کیلووزن‌و۱۷۵ سانتی مترقد دربرابر آنها بلندمیشوم وبه‌حرفهایشان گوش میدهم **باور کنید که‌شهرداری یعنی مردم‌داری آقامگر میشود بدون زحمت شهررا مطلوب همه‌ساخت ؟ مگر ممکن است باکاغذ پرانی کاری کرد ؟ شما تعجب میکنید اگر بدانید که من مرض قلبی دارم بااینهمه صبح‌از ساعت شش تاهر۱۹ کار میکنم مشکلات خانوادگی من بی‌اندازه زیاد است ووظائف‌من‌نسبت بخانواده ۳۵نفریم بسیار سنگین است ولی وقتی انسان تن‌بکار دهد همه چیزها خودبخود انجام شده است باور کنید که‌من بدون رنج وظائفم را انجام میدهم اگر در ذهنم کمی نسبت به‌کارهایم احساس نفرت کنم هم خودم را ناراحت و دل چرکین کرده‌ام و هم کار بنحو احسن انجام نمیشود پس چه بهتر که بدون توجه برنج و زحمت کار کنم و مردم را درآسودگی کامل قرار دهم آقا شما که خبرنگارید می‌بینید که دراین روز تعطیل‌رسمی شهردار بارضایت کامل در پشت میز کار خود نشسته است بدون آنکه حتی یك پیشخدمت هم آلان دراداره حاضر باشد من توقع‌خودم را کم میکنم تاناراحت نشوم وسالم باشم .**

ازدواج باشهر آتلانتا

هارتسفیلد دودختر و دو پسر بزرك‌دارد وی بمزاح‌میگویدراستش را بخواهید من خانه وزندگی زناشوئی ندارم ۲۴ سال پیش باشهرآتلانتا ازدواج کردم آقای هارتسفیلد سالانه ۲۰ هزار دلار حقوق میگیرد که ماهانه به ۱۲ هزار تومان بالغ میگردد وی شش دوره هردوره برای ٤ سال به‌سمت شهردار انتخاب شده است وباآنکه جراید گاهی از او انتقاداتی‌میکنند امادرموقع انتخابات خودجرایدبنفع او تبلیغ میکنند شهرداری آتلانتا درسال ۱۹۵۹ سه میلیون دلار از بودجه تعیین شده خود اضافه آورد این شهر ازسال ۱۹۳۵ تاکنون یك‌دلار هم قرض نکرده‌است بیش ازیك‌سوم از ۵۵۰هزار اهالی‌آتلانتا سیاه پوست هستند شهرآتلانتاشش کالج برای سیاهان تاسیس کرده است دراین شهر بیش از تمام شهر های دیگر مدیران سیاه پوست و تحصیل کرده برای اداره سازمان تربیت کرده‌اند هارتسفیلدمیخواهد مدارس سیاهان باز باشد ومیگوید این سفید پوستان تنك چشم هرجا جمع میشوند ازمسائل نژادی حرف میزنند اگر مامدارس را ببندیم پیشرفت مادی مارا چه‌کسی‌ضمانت میکند .

طالب رای سیاهپوستان

وی میگوید درانتخابات شهرداری همه کاندیدها طالب رای سیاهانند اگر سیاهان به‌آنها رای بدهند و موفق شوند میگویند پیروزی‌قانونی بدست آورده‌ایم و حقمان بوده‌است و اگر سیاهان رای ندهند داد و فریاد میکنند که سیاهان توطئه شیطانی کرده‌اند .

باید دانست علت آنکه بیست و چهارسال است وی بسمت شهردار باقی مانده‌است اینست که‌دل‌همه‌را بدست می‌آورد و سیاه‌پوست وسفید پوست اورا انتخاب میکنند درزمانی که من دراطاقش‌نشسته‌بودم‌همسرش باو تلفن کرد و گفت روز تعطیل را اقلا بیابخانه او گفت مگرنمی‌دانی **کلیه منشی ها ازاداره خارج شده‌اند و من باید تلفن هارا جواب بدهم و بدرد دل مردم برسم دردتو اینستکه چرا من بخانه نمی‌آیم‌ولی دردمردم مادام که من اینجا نباشم برطرف نمیشود و اصولا دردتو درد واقعی نیست دردمردمیکه‌هزارشکوه دارند واقعی تروجدی تر است** ضمنا یکی از اهالی تلفن کرد و از دست یك گازازدار شکوه کرد شهردار گفت تاپنج دقیقه دیگر خودتان را بشهرداری برسانید تا جریان‌را تعقیب کنم شهردارآتلانتا مردی نیست که ازپای درافتد و تسلیم گردد یکبار شهرداربااتومبیل ازخیابانی میگذشت متوجه شدکه یك تصادف باعث قطع عبور ومرور شده‌است فورا پیاده شد واتومبیل هارا رهبری کرد شهردار اصولا از اتومبیل بیزار است و میگوید چون ناچارم سوار میشوم من طرفدار ، جدی‌پیاده‌روی‌هستم‌زیراپیاده روی فکر را باز میکند غم و دردرا بدور میریزد انسان راآماده‌استقبال هرچیزی میکند و اصولا مادام که انسان‌برروی‌پای‌خودراه‌رود مستحکم و متکی بخود می‌باشد .

شهردار آتلانتا بارهبر سیاه پوستان نیز مثل سفید پوستان رفتار میکند اوهمه اهالی را دوست دارد و اهالی نیز اورا میپرستند .

عجیب‌ترین مردم روی زمین!

بدوی ترین مردم روی زمین ، که تمدن شان مربوط بعصر ماقبل حجر است ... بعضی از آنها هنوز در عمرشان بشر سفید پوست را مشاهده ننموده‌اند ، و لذیذ ترین غذاهایشان را موش های صحرائی تشکیل میدهند ....

ولی سطح تربیت و زندگی روز مره شان بیشباهت بزندگی امروزه نیست ! افراد این قبیله اصلا در عمر خود استحمام نمی نمایند !

برای اولین بار ، چندی پیش با بدوی ترین مردم روی زمین در صحرای بی نام و نشانی که با شهر های (کرانیز) و (تانامی) چندان فاصله ای نداشت ، روبرو شدم .

گردو غبار ... مسافات زیاد.... جلگه های بی آب و گیاه و پر پیچ و خم ... تا چشم کار میکرد ادامه می یافت ، وساکنین این نقاط‌مردم عجیبو غریبی می باشند و افراد مزبورازاعقاب مردمی هستندکه سابقا قبایل قوی و مقتدری راتشکیل می دادند ، ولی در اثر موقعیت سخت وناگوار طبیعی و علل دیگر تجزیه گردیدند و بصورت فعلی درآمدند این افراد از قبیله والیبری و پنیتوبی می باشند .

دو تن از این افراد را که بسوی گرانیت پیش می رفتند ، ملاقات نمودم ...

چند دقیقه قبل ، یك موش‌صحرائی مردنی و نحیف، کماز فرط گرسنگی قدرت حرکت نداشت ، از گوشه و کنار خار های بیابان باینسو و آنسو نگریست . ولی بمحض‌اینکه چشمش بافراد سیاه پوست مزبور افتاد ، بگوشه‌ای گریخت .

مردان صحرائی بسیار مایل بودند که بهر وسیله ای هست موش مزبور را بکف آورند زیرا در نظر آنها موش صحرائی غذای ماکولی بشمار می رفت .

وبالاخره آندو نفر با سعی وکوشش فراوانی موش مردنی را بکف آوردند و بدون درنك آنرا بدونیم نموده و هر یك قسمتی از بدن موش را بدندان کشیدند . وقتی که من به آنها نزدیك شدم ، مشاهده نمودم که آنها موش رابا پوست و پشم می خورند ، والبته گوشت حیوان هم همانطور خام‌بود!

افراد مزبور سرتا پا لخت وعور بودند ، فقط کمر بندی بکمرشان بسته‌بودند که تیروکمان های‌بدوی خویش را به آنها می آویختند ،و در ضمن بطری چوبی شان که از قرار معلوم در آن آب برمیداشت بکمرشان آویخته شده بود . و آنها خیلی گرسنه‌بنظرمی رسیدند

گرسنگی این افراد بدوی در حقیقت همیشگی است ، زیرا آنها وقتی غذائی پیدا کردند ، غذای مزبور را می خورند ،ودر سایر اوقات بدون غذاروزگار میگذرانند، ودر جستجوی غذا بر می آیند . افراد قبایل والیبری و پنیتوبی از بدوی ترین و شگفت انگیز ترین مردمان روی زمین بشمار می روند.

بیشتر افراد والیبری بنقاطی که تحت اختیار دولت استرالیاست رفته‌اند ، ودر نقاط مزبور از غذا های ماکول استرالیائی و آبهای پاك و گوارا استفاده می نمایند . ولی سایر افراد سرزمین آباء و اجدادی خودرا هنوز بر سایرنقاط دیگر ترجیح میدهند ، و بهیچوجه حاضر نیستند آنجا را ترك کنند.

در فصل زمستان ، و آغاز وزش باد های سرد ، این افراد کلبه‌های محقری برای خود می سازند ، تا از گزند سرمای شدید در امان‌باشند در هنگام شب آنها تا گردن‌زیر شنریزه های گرم صحرا فرو می روند . این افراد بدوی هنوز از سنك چخماق برای روشن کردن آتش استفاده می نمایند ،یا دوقطعه چوب نفتی را بیکدیگر می سایند تا آتش بگیرد .

موشهای صحرائی لذیذ ترین غذا هایشان بشمار می رود. در سرزمین مرد م‌بدوی از فرط بی آبی‌بندرت شکار هائی مانند آهو یا کانگارو یافت میشود .

افراد قبایل پنیتوبی بندرت با سفید پوستان روبرو شده‌اند . و بیشتر آنها تاکنون سفید پوست مشاهده ننموده‌اند . زنهای این قبایل هم تقریبا لخت و عور زندگی میکنند ودر عمرشان سابقه نداشته است که استحمام نموده‌باشند !

مردان این قبایل با نیزه های کوتاه و تیز خود شکار می نمایند عقاید مذهبی این افراد از چندنظر در خور توجه و دقت است ، و معابدی برای اجراء مراسم مذهبی خویش ساخته‌اند ، و مجسمه های کوچك و بزرگی در معابدشان مشاهده میشود ، که واقعا دیدنی و باور نکردنی است .

بطور خلاصه باید گفت این قبایل بدوی که هنوز در کشور استرالیا زندگی میکنند ، تمدن شان برابر با تمدن عصر ما قبل حجر می باشد و طبیعی دانها ، و دانشمندان معتقدند که قبایل‌بدوی استرالیائی از تیره و نسل قدیمی ترین افراد بشری هستند که در دنیا وجود داشته است .

از مخبر خبر گزاری فرانسه

قهرمان ماراتن المپیك رم

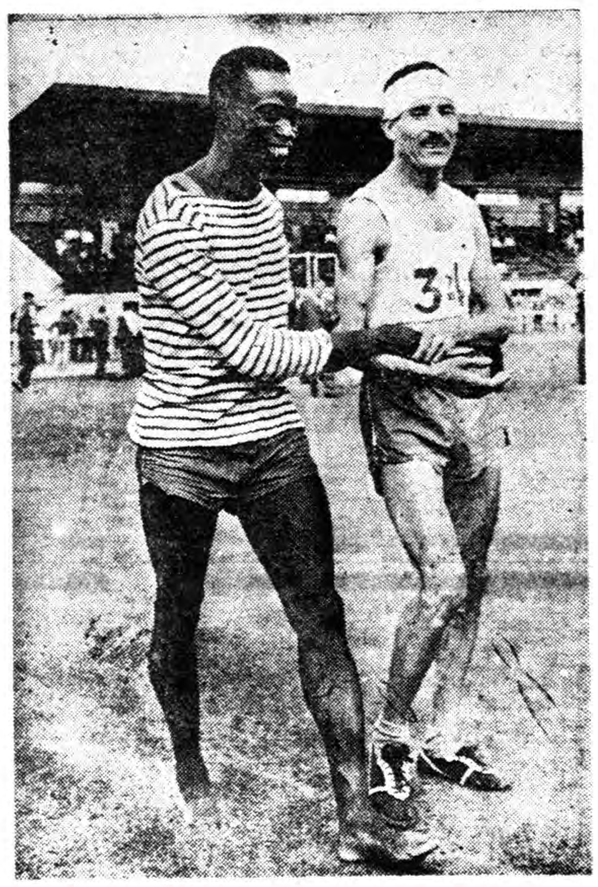

آلن میمون قهرمان دوی ماراتن فرانسه امیدواراست‌که مقام قهرمانی دوی ماراتن را در جهان که‌در مسابقات المپیك گذشته در ملبورن بدست آورد مجددا برای خود حفظ کند .

در مسابقه ایکه سه روز قبل در فونتن‌بلو (حوالی پاریس) بعمل‌آمد آلن میمون مجددا رکورد سابق خود را بدست آورد .

دراین عکس عبدوسیی نفر سمت چپ قهرمان سیاهپوست که وی نیز باحتمال قوی در مسابقات رم قهرمان دوی ۱۰۰ ، ۲۰۰ و ٤۰۰ متر خواهد شد به آلن میمون تبریك میگوید

آگهی مناقصه

جمعیت شیروخورشید سرخ ایران اقسام مختلف سنك‌های صیقلی مورد مصرف روکار ساختمان های شهرستانها راطبق مشخصاتی‌برای مدت یکسال ازراه مناقصه خریداری مینماید داوطلبان شرکت درمناقصه میتوانند تاتاریخ پنجشنبه ۲۷ مردادماه ۱۳۳۹ برك مشخصات رابطور رایگان از دبیرخانه جمعیت مرکزی واقع درارك دریافت نمایند.

۱ـ۳ آ ـ ۱۹۱۷٤ **شیروخورشید سرخ‌ایران**

بعداز مبارزات انتخاباتی استراحت لازم دارید بهترین نقطه برای استراحت کرانه زیبای دریای خزرمی‌باشد چندین قطعه بلاز مشجرد نزدیکی متل‌قو برای شما آماده کرده‌ایم بورمن زمینهای کرانه دریای خزر و باغ‌مرکبات و چای آژانس افق‌آبی

دفتر مرکزی شهسوار .تلگرافی فقیه . شعبه متل‌قو

تهران تلفن‌های ۳۸۷٤۵ الهی

۹۱۱۰۲۵بازرگانی سیار آ ـ ۱۹۰٦۰ ۱ـ٤

کامیون کمپرسی گاز که وعده آنرا داده بودم

پارتی جدید وارد شد

شرایط فروش بسیار ساده

نماینده انحصاری: خیابان اکباتان ـ شماره ۲۱۳ تلفن ۳۶۲۹۵ تا ۳۶۲۹۹

اُسُو و بابل آپ

و آشامیدنی مفید و لذت بخش که نشاط و سلامتی شما را تامین میکند

اُسُو از عصاره طبیعی پرتقال و بابل آپ از عصاره لیمو و لایم تهیه میشود

هموطنان عزیز به سرهنگ ابراهیم خسروی رأی دهید

از : مهدی نراقی

در «کو» چه دیدم و چه شنیدم

انجمن تسلیح اخلاقی ایران بوسیله نامه ای به سویس خبر داده بودند که نگارنده و آقای دکتر بصیری برای شرکت در کنفرانس حمایت مالکیت صنعتی به ژنو می آئیم ودر فرصت مناسبی که پیش آمد به کو مرکز اروپائی تسلیح اخلاقی خواهیم رفت.

روز پنجشنبه نهم تیر ماه امسال با هواپیمای مستقیم اس. آ .اس که از تهران به ژنو میرود پرواز کردیم و از ساعتی که وارد فرودگاه ژنو شدیم و در صف سایرمسافرین برای بازدید گمرك ایستاده بودیم دختر خانمی بدون اینکه قبلامرا بشناسد و یا نام مرا صدا کند جلو آمده و پاکتی بدست من داد که روی آن پاکت نام من و آقای دکتر بصیری بچشم می خورد نخست از برخورد این دختر خانم که بدون شناسائی و سابقه قبلی و بدون صدا کردن نام من این پاکت را بدست من داد دچار تعجب شدیم و پاکت را باز کرده و دیدم که در آن نوشته است گولدین در ساعت ۵ر۶ بعداز ظهر امروز در ایستگاه راه آهن کو منتظر شماست چون مرکز کار ما درژنو بود نتوانستیم همان شب به کو برویم و روزیکشنبه را که تعطیل عمومی است انتخاب کرده و با راه آهن از ژنو به لوزان و از لوزان به مونترو رفتیم و از مونترو راه آهن کوهستانی و مخصوص کورا انتخاب کرده و به کو رسیدیم وقتی به کو رسیدیم ساعت نیم بعداز ظهر بود از مامور اطلاعات سراغ مستر گولدین را گرفتیم ایشان نبود آقای دکتر اسماعیل حسن راهنمای ماشدند و مارا به تالار سخنرانی عمومی راهنمائی کردند نمایندگان کشور کنگو مشغول سخنرانی بودند و از نفوذ مرام تسلیح اخلاقی در کشور کنگو و جنبشی که برای استقلال این کشور پیش آمده است سخن میگفتند.

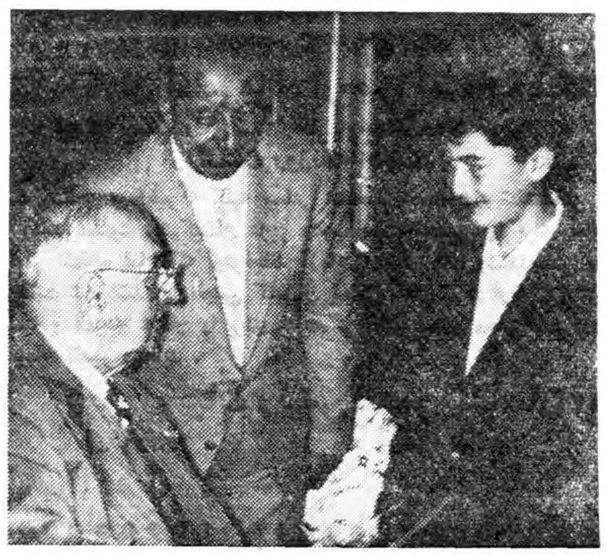

آقای مانی بازرس وزارت فرهنگ یکی از بیست وهفت نفر ایرانی بود که درکنفرانسهای تابستانی امسال مرکز تسلیح اخلاقی درکو شرکت کرد وخانمشان در «کو» غذاهای ایرانی طبخ کردکه مورد توجه نمایندگان کشوهای مختلف قرار گرفت .

درعکس بالا آقای مانی و پسرشان دیده میشوند که یك سینی منبت کاری ساخت اصفهان را به آقای دکتر فرانك بوخمن مبتکر تسلیح اخلاقی تسلیم میکنند .

در این وقت مرد خوش قیافه و مسنی یك ردیف جلوتر از ما نشست و بزبان فارسی گفت من مستر گولدین هستم خوش آمدیدنامه مرا دریافت کردید ؟ از دیدن مستر گولدین خوشحال شدیم و از اینکه ایشان فارسی را بخوبی می دانند و حرف میزنندو باین ترتیب مارا غافلگیر کردند بیشتر خوشحال و مسرور شدیم .

پس از سخنرانی به تالارپذیرائی میجویند وقتی گولدین این سخنان را می گفت فکر من به پنج سال پیش رفت و بخاطر آوردم که پنجسال پیش از سفری که باروپا کردم به کوآمدم و این باردوم بود که به کو آمده بودم

وضع امسال را که با گذشته مقایسه می کردم پیشرفت های قابل توجهی در سازمان و پیشرفت مرام تسلیح اخلاقی در کو دیدم که بطور خلاصه می گویم اکنون سخنرانی ها و نمایشها و فیلمهائی که در کومیدهند به پنج زبان آنا ترجمه می شود و با گوشی های سیاری که در دسترس حاضرین گذاشته شده به آسانی می توانند از زبانی که می دانند آن سخنرانی را بشنوند و یا از شرح فیلم سینما و یا نمایش مطلع شوند.

در کنفرانسهای تابستانی امسال در کوکه دکتر بوخمان مبتکر تسلیح اخلاقی هم حضور داشت نمایندگان و هیئت های نمایندگی از کشورهای مختلف جهان حاضر می شدندکه امسال بیشتر قیافه های کشور های افریقائی جلب نظررا می نمود درهفته آخر تیر ماه امسال رئیس سنای آلمان غربی از طرف دکتر آدنائر صدراعظم آلمان حضور یافت و نطقی مفصل ایراد کرد و گفت اصول چهارگانه تسلیح اخلاقی که مبنی بر امانت مطلق ، طهارت مطلق ، از خود گذشتگی مطلق و محبت مطلق است اصولی است که نجات بشریت در دنیای فعلی بستگی تام به آن دارد و این اصول تادر اروپا مستقر نگردد نمی توان بتامین صلح در این قاره امیدوار بود و هم چنین این اصولی است که بکمك آن هر مسئله غامض سیاسی یا اجتماعی یا اقتصادی را می توان به آسانی حل و تصفیه کرد .

ما آلمانها که بعد از جنك دوم جهانی کشوری شکست خورده و از هم پاشیده داشتیم بکمك این اصول چهارگانه توانستیم خرابی های گذشته را برطرف کرده و کشور خود را در دنیای آشفته کنونی بدرجهٔ ای که امروز رسیده برسانیم و در رفاه و آسایش زندگی میکنیم .

ایده ئولوژی تسلیح اخلاقی یك ایده ئولوژی افضلی است که دنیارا بخیر و صلاح میرساند امروز با نیرو های نظامی و سلاحهای مادی کاری نمی توان کرد زیرا این نیروها و سلاحها در تمام کشور ها وجود دارد و توازنی را بوجود آورده است ولی ایده ئولوژی تسلیح اخلاقی می تواند بر ایده ئولوژی گمراه کننده دیگر غلبه یافته و مردم را براه خدا پرستی و سعادت واقعی برساند .

و ناهار خوری رفتیم و در سر یك میز من و آقای دکتر بصیری و مستر گولدین و یك انگلیسی که استاد تاریخ در دانشگاه نیجریه بودو آقای دکتر اسماعیل حسن که ازشاهزادگان مصری و از اعضاء با وفای تسلیح اخلاقی است نشستیم و مشغول صحبت شدیم .

از مستر گولدین پرسیدم که شما فارسی را در کجا یاد گرفته ایدایشان گفتند در اصفهان و بعد معلوم شد ایشان مدتی در اصفهان معلم کالج و بعد وابسته بازرگانی سفارت انگلیس بوده اند و اکنون یکی از اعضاءفعال تسلیح اخلاقی هستند و بیشتراوقات خود را صرف ترویج این مرام کرده و با اعتقاد محکمی در پیشرفت آن کمك می کنند .

مستر گولدین می گفت امسال تاکنون نزدیك به بیست و هفت نفر از ایران به کو آمده و در کنفرانسها شرکت کرده اند .

ولی از تمام دنیا و ازتمام کشورها هیئت های مخصوصی آمده اند که اکنون هم در اینجا حضور دارند ودر اجتماعات و کنفرانسهای کو شرکت

بررسی تاریخ روابط ایران و شوروی

چندخاطره ناگوار

رادیو مسکو برای فعالیت های تخریبی تروریست ها ومزدورانی که درخارج از دنیای کمونیست تعلیمات مسکورا اجراء میکنند اصطلاحی دارد .

وقتی از این مقوله سخن بمیان بیاید از فعالیت های عناصر مزبور بعنوان جنبشهای رهائی بخش نام میبرد .

این جنبش های باصطلاح رهائی بخش جز ایجاد فتنه ، آشوب و جاسوسی برای مسکو چیز دیگری نیست . آنها وظیفه دارند در سر زمینی که زندگی میکنند شورش راه بیاندازند دزدی کنند . آدم بکشند . بی ناموسی کنند وخلاصه کاری بکنند که وقتی استعمارمهیب سرخ بر زندگی مردم آن سرزمین مسلط گردید آنوقت کشتار های دسته جمعی باسم تصفیه ، یا تبعید گاه های سیبری و اسارت وبردگی برای آن ملت هارهائی بخش محسوب گردد .

از جنبش های باصطلاح رهائی بخش مادر تاریخ روابط ایران و شوروی خاطره های سیار ناگوار ولی بسیار ارزنده داریم . زیرا برای ملل و اقوامی که تازه به آزادی و استقلال رسیده اند این تجارب سیار گرانبها است .

برای نمونه و درك مفهوم واقعی جنبش های باصطلاح رهائی بخش باز هم ا زاسناد زیادی که درداختیار داریم یك گزارش رسمی را نقل میکنیم .

شهربانی زنجان ضمن گزارش شماره ۳۹۲ در سال ۱۳۲٤ بوزارت کشور مینویسد . اطلاع حاصل شده علی بالا فرزند زلفعلی سهمن مصطفی و باقر نامان که به علت شرارت مسلحانه ، نیر اندازی و اهانت برسمد بان ۳ تیموری و سر پاسبان رقابی دستور دستگیریشان صادر شده بود . در رستوران وطن مشغول استعمال نوشابه و تظاهرات مستانه هستند . یکنفر سر پاسبان و چهار نفر پاسبان برای دستگیری آنها اعزام میشود موقع جلب باقرمذکور چاقو کشیده و ازاقدام مامورین جلوگیری و خود را نیز مجروح میکند.

در این حین یکنفر افسر روسی اه کماندانی برستوران وارد میشود به پاسبانها میگوید هر گاه اینها را جلب کنید خودتان را خلع سلاح و زندانی میکنیم .

آقای خروشچف نخست وزیر شوروی که پیر وسیاست لنینی است ادعا میکند که دولت شوروی مداخله جو نیست رفتار این افسر روسی در رستوران وطن نمونه کوچکی از هزاران هزار اعمال مداخله جویانه دستگاه حاکمه مسکو است .

همان دستگاهی که سیاست لنینی را تعقیب میکند و مدعی است که در امور سایر کشور ها مداخله نمیکند . . .

دنباله گزارش شماره ۳۹۲ چنین است پس از تهدید افسر کماندانی شوروی مامورین انتظامی بدون اقدام براجعت و بلافاصله بهمن با چند نفر مقابل شهربانی آمده نسبت به مقامات دولتی اهانت میکنند درهمان موقع که کماندان شوروی در شهربانی مشغول مذاکرات بوده صدای داد و فریاد و دحاشی ازمقابل شهربانی بلند شد و معلوم گردید بهمن نامبرده را پاسبان دستگیر و قصد جلب او را دارد فورا کماندان شوروی از شهربانی خارج وبمشارالیه میگوید نترس و او را سوار درشکه کرده و فرار داد و خودش مجددابه شهربانی مراجعت کرد .

از کماندان تقاضا شد بهمن و سایرین را که در این چند روزه موجب اغتشاش شده اند تحویل شهربانی بدهند اما او جواب میدهد که من خودم آنها را تنبیه میکنم...

اینها عناصر ماجرا جو ، آشوب گر و مزدوری بودند که حرکات و اعمال آنها در نظر سخنگویان رادیو مسکو جنبش های باصطلاح رهائی بخش است اما قیام آزاد مردان مجارستانی در سال ۱۹۵٦ بارگبار مسلسل و چرخهای له کننده تانکهای عظیم چهل تنی سر کوبی میشود برای چه ؟ برای اینکه گفته بودند ما آزادی میخواهیم یعنی رهائی از یوغ اسارت دولت شوروی.

گزارش ۳۹۲ شهربانی زنجان اینطور ادامه پیدا میکند .

کماندان شوروی برئیس شهربانی زنجان میگوید شما چرا هر چه مهاجرین میکنند (دقت کنید اینها مهاجرین بوده اند نه ایرانی پاك نهاد که هیچگاه بمیهن خود خیانت نمیکنند) .

میگوید چرا هر چه مهاجرین میکنند شما تعقیب میکنید ولی دیگران را تعقیب نمیکنید . باو جواب داده شد هرکس بر خلاف نظم عمومی مرتکب خلافی گردد شهربانی بلا استثنا تعقیب کرده و میکند . . .

این مهاجرین وعناصر مشکوك و بیوطن تعدادشان بالغ بر هشتادهزار تخمین زده میشد آنها را در زمان جنك دولت شوروی بخاك ایران کوچ داده بود همین ها بودند که بعناصر کمونیستی یاستون پنجم شوروی که حزب منحله توده و سندیکای رضا روستاو فرقه به اصطلاح دمکرات و غیره باشد کمك و یاری میکردند .

همین ها بودند که خرابکاری و آدم کشی و غارت و چپاول میکردند و فعالیت های آنها در قاموس سخنگویان رادیو مسکو جنبش های باصطلاح رهائی بخش نامیده میشود .

امروز که برهبری شاهنشاه محبوب و معظم ایران دارای قوای تامینیه و ارتش قوای انتظامی است وامنیت وآزادی برای همه درسراسر کشور تامین است دیگر جائی برای جنبش های باصطلاح رهائی بخش وجود ندارد .

بهمین سبب کار گردان های سیاست جهانگیرانه مسکو خشمگین هستند و بملت ایران و بمقدسات ملی او دشنام داده ناسزا میگویند آنها شرم نمیکنند و با اینهمه اسناد و سوابق سیاه و رسوائی که در پرونده تاریخ روابط ایران و شوروی دارند باز هم رادیو مسکو به پیمان دفاعی حمله کرده دشنام میدهد .

برای چه ؟ برای اینکه چرا کشور و ملت مستقل و آزادی مثل ایران که از دولت شوروی جز تجاوز تعدی و عهد شکنی ندیده برای تقویت نیرو های دفاعی و اقتصادی خود فعالیت میکند و اساسا چرا ایران اینقدر پیشرفته است که راه نفوذ و رخنه را بروی عناصری نظیر آنها که در گزارش شماره ۳۹۲ شهربانی زنجان مورد حمایت و پشتیبانی کماندان شوروی بودند مسدود کرده است .

پرستار دیپلمه

برای توسعه روزافزون بیمارستان نمازی شیراز

حقوق مکفی ـ زندگانی مرفه ـ کار ثابت ـ وسائل گردش وورزش

بابیمارستان نمازی شیراز مکاتبه کنید

آ ـ ۱۸۱٤۰ ۱ ـ ٤

ورزشکاران ومربیان ورزش که به پیشرفت مسلك خود علاقمند هستند

دکتر حسین بنائی

را بمجلس خواهند فرستاد تامدافع حقوق وسخنگوی آنها باشد

آ ـ ۱۸۹۹۰ ۱ ـ ۳

انتخابات بیستمین دورهٔ قانونگزاری مجلس شورایملی

اهالی محترم تهران دانشگاهیان ـ کارگران شریف

با انتخاب جناب آقای دکتر رضا سرداری استاددانشگاه و مدیر عامل بیمه های اجتماعی کارگران ثابت میکنید که علاقمند به فضل و تقوی و شاه و میهن خودمیباشید.

کارگران عزیز با دادن رای بجناب آقای دکتر رضا سرداری شخصی که سالیان دراز در راه پیشرفت و تامین زندگی شما قدم برداشته است ثابت میکنید که کارگران نمك شناس و علاقمند به شاه ومیهن خود میباشید .

دکتر قدسی ـ دکتر نظمی ـ دکتر مظهری ـ دکتر فرزانفر دکتر سلماسی اسعدی ـ دکتر اقبالیان ـ دکتر قبادکار .

آ ـ ۱٦۹۱۱

اهالی محترم تهران

ماامضاء کنندگان زیر بپیروی از منویات شاهانه مبنی برآزادی انتخابات آقایان سمیع ـ سمیعی مدیر روزنامه سمیع و حسین ریاحی را که مبارزات دامنه دار آنان بااخلالگران و علاقمندی بکشورو شاهنشاه معظم محرز و مسلم است به نمایندگی بیستمین دوره قانونگذاری باهالی محترم و شریف تهران معرفی مینمائیم واز کسانیکه پای بند استقلال کشور هستند تقاضا داریم ازدادن رای بنامبردگان دریغ نفرمایند .

حاج صمد مقدم ـ شکوه زاده واعظ ـ احمد شهریاری ـ حاج شمس واعظ ـ محمد حسین طهماسبیان ـ سید علی وزیری ـ حسین تحریری ـ اسدالله منظری ـ دکتر امان اله وزیری ـ دکتر حبیب اله وزیری ـ محمد ساسانی ـ محمد قوامی ـ اسمعیل فراسید ـ محمد صادق محمدی ـ حسن عاقلی ـ ابوالقاسم شریف زاده ـ رضا مقیمی ـ حاج مقیمی ـ حسن بیدهندی ـ مهدی مستوفی ـ غلامحسین وزیری ـ رضا خمسه ـ احمد خمسه ـ باقر امینی ـ سلیم نظری ـ ابوالقاسم واقفی ـ رضا زاده کاشانی ـ عبداله حوریار ـ حسن مهابادی ـ رحمت اله ریاحی ـ محمد سمیعی ـ محمدرضا سمیعی ـ هوشنك بهشتی ـ صادق حلیمی ـ عباس میرزائی ـ وهاب جهانگیری و چهارصد امضاء دیگر

آ ـ ۱٦۸۸۵

انجمن نظارت برانتخابات تهران

با اینکه جناب آقای دکتر شمس الدین جزایری گرفتارمعالجه فرزند خود بوده و در ایران نیستند معذالك چون قاطبه اهالی حقشناس تهران تصمیم دارند ایشانرا بعنوان نماینده غیر حزبی انتخاب نمایندلذابدینوسیله اعلام میدارد کلیه آرائی که بنام جزایری ـ دکتر جزایری ـ دکترسید شمس الدین جزایری ازهفتاد صندوق تهران خارج شود متعلق باینجانب نبوده و بایستی بحساب دکتر شمس الدین جزایری محسوب شود .

دکتر غیاث الدین جزایری

آ ـ ۱٦۸۵۱

بدینوسیله آقای مهندس منصور کامکار که از مهندسین لایق و فعال کشور بوده و از هرحیث برای نمایندگی دوره بیستم شایسته میباشند معرفی و از عموم هموطنان انتظار داریم که نام ایشان را در موقع نوشتن رای فراموش نفرمایند .

مهندس احمد طالقانی ـ مهندس شریفی ـ مهندس نصرالله خطیبی ـ مهندس کاظم صدقی ـ مهندس حسین سهیل ـ مهندس جواد شهابی ـ مهندس ابراهیم گوهریان ـ مهندس هوشنك افسر ـ مهندس ابوالقاسم مامقانی ـ مهندس سیروس محسنی ـ مهندس علی اصغر حسینی ـ مهندس محمد امین اعتصامی

آ ـ ۱٦٤٦۳ ۱ ـ ۳

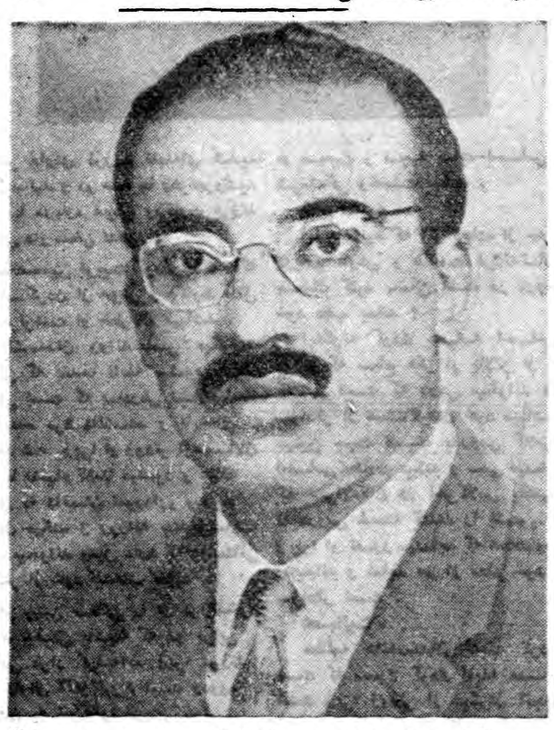

باقای غلامرضا مجید کاندید حزب مردم و کانون باشگاههای ورزشی ایران رای دهید .

برنامه ایشان : کوشش خستگی ناپذیر در راه اجرای منویات اعلیحضرت همایون شاهنشاهی پدرتاجدارریاست عالیه ورزشکاران کشور است

آ ـ ۱٦٤۳۹ ۱ ـ ۵

کاندیداهای اتحادیه بازرگانان وپیشه وران تهران

چون جهان پرآشوب کنونی بمنظور حفظ وحراست استقلال کشور عزیز شرکت صاحبمنصبان کارآزموده وتحصیل کرده درمرکز قانون گزاری راایجاب مینماید لذا اتحادیه بازرگانان وپیشه وران تهران بمنظور موفقیت ملت ایران نامزدهای ائتلافی اتحادیه راعلام میدارد.

۱ـ آقای حاج سید ذبیح اله ملك پور رئیس اتحادیه بازرگانان و پیشه وران تهران ۲ـ آقای حسین عاملی ۳ـ حاج سیدحسن بنی هاشمی ٤ـ تیمسار سرلشگر فرهاد داستان ۵ـ تیمسار سرتیپ حسن لخمی ٦ـ سرکار سرهنك ابراهیم خسروی ۷ـ سرکار سرهنك سید حسین یمنی ۸ـ آقای سید حسن موسوی حجازی ۹ـ آقای فضل اله منطقی ۱۰ـ آقای جمال اویسی .

اتحادیه بازرگانان وپیشه وران

آ ـ ۱٦۹۵۳

میتینك انتخاباتی افسران بازنشسته

کمیته انتخاباتی افسران بازنشسته ارتش ـ ژاندارمری ـ شهربانی از کلیه هنطاران ودرجه داران بازنشسته وعموم علاقمندان وطبقات مختلف اهالی محترم تهران وخبرنگاران داخلی وخارجی ومخبرین جرایدبدعوت مینماید که ازساعت ٦ بعدازظهر روزدوشنبه ۲٤ مرداد ماه ۳۹ درمحل کانون افسران بازنشسته ـ خیابان سپه ـ کوی عسجدی ـ حضور بهمرسانند

رئیس کمیته انتخاباتی کانون افسران بازنشسته سرلشکر مقبلی

آ ـ ۱٦۵٤۷ ۱ ـ ۳

جناب آقای علم دبیر کل حزب مردم

رونوشت روزنامه اطلاعات

ازساعت ۸ صبح ۲۱ر۵ر۳۹ اخذ آراء درشعب انتخابیه بابل شروع تاظهر اخذرای ادامه داشت اهالی شاه دوست بابلسر درکمال نظم و آرامش بااتکاء به مراحم ملوکانه به نمایندگان طبیعی مورد علاقه خود آقایان محمد فضائلی وافراسیاب کیا کاندیدای حزب مترقی مردم که از خدمت گذاران واقعی شاهنشاه واز خانواده شاه دوست ووطن خواه وسرشناس بابل سرمیباشند رای دادند چون برماموران دولت روشن گردیده که حزب مردم بویژه آقای محمد فضائلی اکثریت تام دارند لذافرماندار بابل به بهانه عارضه قلبی بطهران عزیمت تاخودرا به وزارت کشور معرفی نماید ودر نتیجه انتخابات متوقف گردیده اهالی بابلسر ازآنجناب تمناداریم اوامر مطاع ملوکانه مبنی برعدم مداخله دولت در امر انتخابات وادامه جریان طبیعی اخذرای شرف صدور یابد.

جان نثاران اهالی بابلسر غلامرضا پور حسینی ـ محمد علی باقری سپهر ـ سید ذبیح ضیاعستارپور ـ پرویز زاهدی ـ لطف اله فیضی ـ تقی رستگار ـ عباس کاشانی ـ عباس سرمدی ـ حمید توکلی ـ شعبان علی رجب نژاد ـ امراله عقیلی ـ اسمعیل طالب پور ـ مهدی مصدقی ـ احمد جهانی ـ حسین قلی پور ـ اصغر راه نما ـ اسمعیل اسمعیلی ـ اسمعیل ناصری ـ حسن ربیع پور ـ محمدعلی بندری ـ قاسم مولائی ـ محمود خوشنودی ـ حاجی بابائی ـ قاسم عباس پور ـ سیدعبداله حسن پور ـ شعبان علی ماهی گیر ـ زین عابدین نادری ـ محمد علی مسگریان ـ ابراهیم سخاوتی ـ اسمعیل دارخالی ـ صادق حاجی بابائی ـ میر محمود رضوی محمد علی بابائی ـ صمدی طلاچیان ـ فضل اله اکبری ـ نایب آقاجانی ـ عبدالرحمن فولادی ـ محمود جمالی ـ عباس علی شکراله زاده ـ عباس نازبخش ـ احمد پولائی ـ حسین محمودی ـ نصراله خسروی عسکری ـ نبی زاده مسیب قهاری ـ احمد فدائی ـ ابراهیم سلیمانی ـ مرتضی اسمعیلی لطفی پور زاکری

آ ـ ۱۹۱۲٦

جناب آقای مهندس تیزهوش

ضمن اظهار امتنان و تشکر از مهرو محبت کلیه سروران ودوستان خود باطلاع میرساند که ایشان کاندیدای نمایندگی دوره بیستم مجلس شورایملی نبوده انتظار دارند مردم شریف تهران به پیروی از منویات شاهنشاه در انتخابات آزاد شرکت و نسبت بخدمتگذاران واقعی شاهنشاه ومردم از هیچگونه فعالیتی دریغ نورزند .

آ ـ ۱٦۸۳۹ دفتر باشگاه تهران

اهالی محترم تهران

آقای محمدعلی آذرهوش مدیر روزنامه آذرباختر و کارمند پایه ۹ وزارت راه که ازراه انتشار روزنامه خدمات بی شائبه ای بفرهنگ کشورنموده وبااقدامات اساسی و فعالیت های خستگی ناپذیر خود خدمات مؤثری در رفع نیازمندیهای اجتماعی ساکنین جنوب شهر نموده و درراه بهبود وضع آب وبرق واتوبوس وتخریب کوره های آجرپزی کوی مزبوراقدامات برجسته ای بعمل آورده است اکنون کاندید نمایندگی دوره بیستم مجلس شورای ملی میباشدواز شما اهالی محترم تهران بخصوص ساکنین کوی نازی آباد و کارکنان وزارت راه انتظار دارد بپاس خدمات گذشته اش اورا انتخاب فرمائید ومطمئن باشید که بازهم بشما خدمت خواهد کرد .

آ ـ ۱٦۹۳۹

جناب آقای حسین میرعمادی نماینده مجلس شورایملی

انتخاب آنجناب را بنمایندگی دوره بیستم صمیمانه تبریك عرض نموده امیدواریم درراه ترقی وتعالی کشور عزیز بیش ازپیش توفیق حاصل فرمائید .

جوادلشگری ـ احمدپرنیانی ـ محسن مشتاق ـ سیروس میکائیل

آ ـ ۱٦۹٤۹

جناب آقای میر شهیدی

انتخاب جنابعالی را در دوره بیستم قانون گذاری از طرف حزب ملیون تبریك موفقیت شمارا از یزدان پاك خواهانم.

رئیس کمیته حزب ملیون علی آباد ـ عباس معززی

آ ـ ۱۹۱۷۲

جناب آقای امان اله ریگی

انتخاب آنجناب رابنمایندگی مجلس شورای ملی تبریك میگویم

آ ـ ۱۹۱۷۰ سعید خاضع

جناب آقای هلاکو رامبد

انتخاب جنابعالی رابه نمایندگی دوره بیستم مجلس شورای ملی از شهرستان طوالش به آنجناب وگیلانیان میهن پرست وشاه دوست خاصهٔ اهالی محترم طوالش صمیمانه تبریك عرض نموده موفقیت شمارادر راه خدمت بکشور وشاهنشاه محبوب از درگاه احدیت مسئلت مینمائیم.

آ ـ ۱٦۹۲۹ محمد رحیمیان ـ قاسم رضائی

جناب آقای علم رهبر حزب مردم

انتخاب جناب آقای هلاکو رامبد رابسمت نمایندگی دوره بیستم مجلس شورای ملی صمیمانه تبریك عرض مینمایم.

آ ـ ۱٦۹۲۹ محمد رحیمیان

انتخاب جناب آقای دکتر احمد امامی ریاست محترم بهداری بانك ملی

که یکی از میهن پرستان واقعی میباشند مورد تصدیق عموم است و موجب نهایت امیدواری میباشد یقین دارم که اهالی محترم تهران در انتخاب نامبرده بنمایندگی دوره بیستم قانون گذاری غفلت نخواهند فرمود.

مدیر عکاسی الکتریکی پرتو ـ ابراهیم پرتو

آ ـ ۱٦۸۱۱

روشنفکران وفرهنگیان

انتخاب آقای دکتر احمد امامی را بنمایندگی مجلس شورای ملی بعموم همشهریهای عزیز توصیه مینمایند.

دکتر قدسی معاون بهداری بیمه کارمندان دولت

آ ـ ۱٦۹۱۳

جناب آقای قلی خان امیرلك

موفقیت شمارا در انتخابات دوره بیستم مجلس شورای ملی به آن جناب وبه آقای حاج غلامرضا امیرلك تبریك عرض میکنم.

آ ـ ۱۹۱۸۲ خوی ـ حاج علی اکبر پور

انجمنهای محلی تهران بجناب آقای **حسین معیری** عنصر شریف و کاردان وشاهدوست رای میدهند

دختر کارمند شما

سعادتی که هنگام‌فارغ‌التحصیل شدن دخترشما ازدبیرستان یادانشگاه وشرکت او درکارهای اجتماعی و مقابله بامشکلات‌زندگی بشمادست میدهد قابل وصف نیست ولی همین سعادت توام باکمی ترس وناراحتی است.

شما آرزو دارید که دخترتان درکارخود موفق گردد ولی وحشت دارید که خدای نکرده لطمه‌ای به‌آینده یانام او بخورد. هنگامیکه دخترتان قدم در عرصه‌زندگی میگذارد اورا راهنمائی کنید وباصطلاح‌چشم وگوش اورابازنمائید.

قبل‌ازهرچیز برای دخترتان تشریح‌کنید که موفقیت رابجز بالیاقت وکوشش درکاری که انتخاب کرده نمیتواند بدست آورد وچنانچه احساس کرد که لیاقت وصلاحیتی برای کاری که‌انتخاب نموده‌ندارد فورا آن‌کاررا کنار گذارد.

اگر ملاحظه کردید که دخترشما درآزمایش خود افراط میکند وپیراهنهائی که مناسب شغل وکار اداری نیست می‌پوشد دست‌وپای خودرا گم نکنید واورا باشتباهی که مرتکب می‌شود آگاه سازید باو متذکرشوید که دیگر دخترکوچکی نیست تاباو نصیحت کنند وسعی‌نمائید که ویرا قانع سازید که لباس های دیگری وجود دارد که مناسب‌تر ازآن لباسها برای کار اداری‌است واز لحاظ شیکی وزیبائی هم دست کمی از آن لباس‌های جلف‌ندارد

همچنین اورا قانع سازید که‌برای کار آرایش‌ساده کافی‌است

سعی نمائید که دخترتان اعتماد کاملی‌بخویشتن پیدا کندتااز روسای خود ترس وخجالت نداشته باشد وجلوی آنها مانند طفل یادختربچه‌ای بنظر نرسد. باو بفهمانید که دارای شخصیت‌مستقلی شده وروسای اواز اینکه درکارهایش جدی است باو احترام‌زیادی خواهند گذاشت. همچنین برای اوتشریح کنید که روسای او اشخاصی نیستند که از آنها بترسند بلکه مثل‌او اشخاص معمولی هستند که‌در نتیجه کوشش وسعی خود باین مقام رسیده‌اند بهمین جهت به‌کارمندانی که کوشش کنند احترام‌میگذارند ووسائل پیشرفت آنهارا فراهم میسازند.

دختر خودرا تربیت کنید که باصبر وحوصله بامشکلات‌روبرو گردد، مثلااگر عده‌ای از همکاران شکست‌خورده او خواستند اورا ازفعالیت وکوشش بازدارند ویاخدای نکرده اگربرای اوشایعات بی‌اساسی ایجاد نمودند، نباید ازمیدان‌بدر رود بلکه بادرایت و حوصله مشکلات رابرطرف سازد.

وبالاخره سعی کنید که همیشه سئوالاتی درمورد کار او بکنید تااگر بامشکلاتی مواجه شده‌است بانصایح وراهنمائی‌های شما برآن مشکلات غلبه کند.

نصیحتی به شوهران

یکی از پزشکان انگلیسی طی مقاله‌ای که‌در یك مجله‌پزشکی منتشر ساخته به‌شوهرانی که همسرانشان انتظار نوزادی دارند نصیحت کرده است که موارد زیررا بکار بندند.

- بااینکه همسرتان بعلت بارداری کمی‌تناسب اندام‌خود را از دست میدهد مع‌الوصف همیشه بوی بگوئید که‌اندامش زیبا است
- بیش‌از حد معمول شبهارا بادوستان خود درکافه‌هاتگذرانید
- سعی کنید ناراحتی فکر را ازاو دور نمائید.
- هنگامیکه در نتیجه عصبانیت باشما پرخاش میکند کنترل اعصاب خودرا ازدست ندهید.

مد و زندگی

مد تابستان

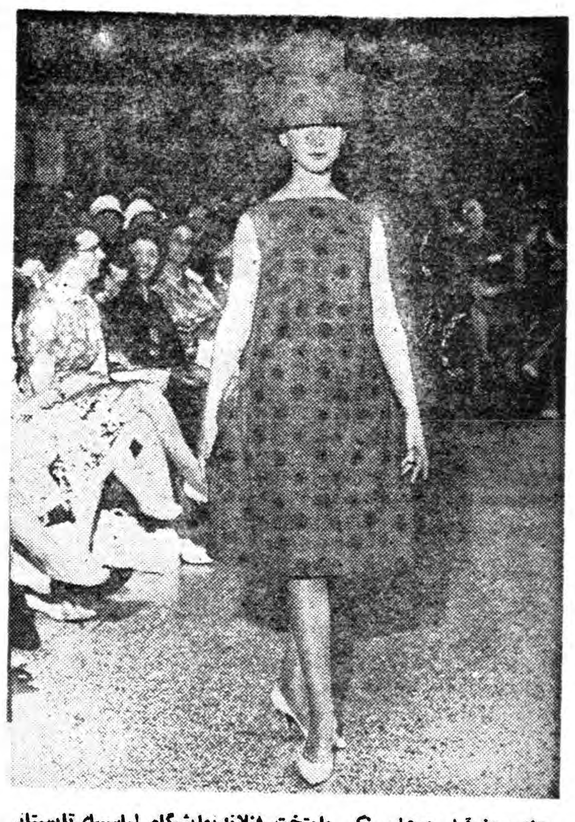

چند روزقبل درهلسینکی پایتخت فنلاندنمایشگاه لباسهای‌تابستانی تشکیل گردید در بین لباسهائیکه بمعرض نمایش گذاشته شد این‌لباس توجه حضار را بیشتر جلب کرد.

جنس آن از پارچه کتانی برنك سبز ونارنجی است. با آن کلاهی راکه ملاحظه میکنید بسر میگذارند

درباره زنان

اگر مردی باورکند زن درغگو نیست او خود یك زن بیهوش است وتازه منهای زیبائی زنانه

***

آه دونفر زودتراز همه بآسمان برمیخیزد اول آه بچه یتیم و دوم آه یك شوهر بدبخت‌که درچنگال زنی مثل گنجشك تنها مانده است.

از پریچهر دودانکه

زندگی رؤیائی‌ما دختران

بااینکه همه‌این سئوال رامیکنند معذلك تاکنون پاسخ‌درستی باین مطلب داده نشده‌است بحث دراین امر ازاصولی ترین و ضروری ترین‌کارهائی است که‌باید دراجتماع امروزی ماانجام گیرد ازمدتها باینطرف بیماری واگیری بصورت زندگی درجهانهای خیالی ورویائی گریبانگیر دختران جوان ماشده وروز بروز درحال توسعه وگسترش است وچنانچه یك تلاش اصولی برضد این تفکرات غلط که‌نتیجه آن‌ناکامی ویاس‌درجریان زندگانی زناشوئی است صورت نگیرد نتایج تاثر انگیزی بوجود خواهد آورد ـشما اگر لحظه‌ای چند پای صحبت دختران که‌خودشان راامروزی و متمدن میدانند به‌نشینید خواهید دید غالب گفتگوهای‌آنها مربوط به‌مسائل غیر واقعی زندگی است مثلا یکی خودرا طرفدار فلان آرتیست خارجی معرفی میکند ودیگری هوا خواه سینه چاك فلان خواننده یاستاره سینمااست وهمیشه مشتی تصورات‌واوهام ازهنرمند محبوب درذهن جای میدهند وکوچکترین رفتار آنهارا تقلیدمیکنند این قبیل دختران که‌امروزخودرابسراب رویاهای طلائی‌وخیال انگیز دلخوش داشته‌اند درزندگی خالی ازمسئولیت خویش نه غم مالی دارند ونه‌اندوه جهانی ولی‌فردا که‌قدم درجاده زناشوئی‌گذاشتند و بارمسئولیت رابرروی دوش خوداحساس کردند آنوقت دربرابر واقعیات ومشکلات پیش‌بینی نشده بزانو درمیآیند مایوس ودلسرد میشوند ازهمین جااست که‌احساس شکست میکنند وابرهای‌تیره بدبینی آسمان زندگی آنان راتیره میسازد وباعث‌میشود که‌ازهمان ابتدا لاقید ولاابالی گردند البته باید بگوئیم تنها همین خیال پروری وفانتزی پرستی دختران ماراتحت تاثیرقرارنمیدهندبلکه علل‌دیگری نیز وجود دارد که‌در آینده راجع بآنها بحث‌خواهیم‌کرد ـبدختران جوان توصیه میکنیم که‌بجای نشستن و فکر کردن درباره‌هدفهای پوچ ونرسیدنی خودرا برای مواجه بامشکلات احتمالی و عینی‌زندگی زناشوئی فردا آماده سازند وکانون سعادت خودرا در واقعیات زندگی جستجو کنند والبته مادران نیز وظیفه دارند بیش‌از پیش مراقب حال عزیزان خود بوده وباصبر وحوصله راه سعادت واقعی‌را بآنها نشان دهند.

یکزن باشما صحبت میکند

کودك باهوش را منحرف نسازید

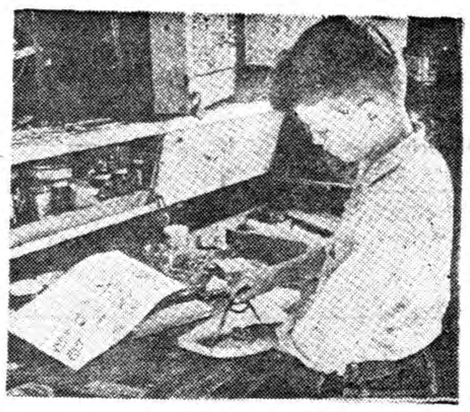

اگر دارای فرزند نابغه‌ای شدید بخود نبالید و در همه جا فخرنفروشید و مرتبا درباره هوش وذکاوت فرزند خویش داد سخن ندهید.

متخصصین تربیت کودك معتقدندکه تعریف کردن از هوش و ذکاوت طفل در سرنوشت او خطرناك میباشد.

دانشمندان روانشناسی میگویند کودکی که بعدها نابغه میشود دارای صفاتی است که بمادرش نشان‌میدهد در آینده مرد دانشمند و نابغه‌ای خواهد شد .زیرا او زودتر ازهمسالان خود با اشیاء آشنا میشود و علاقه زیادی به دانستن اموردارد و زیاد سئوال میکند و روزانه چندین‌ساعت کتاب میخواند ومیل دارد که دوستانی بزرگتر از خود انتخاب نماید.

اگر چنین صفاتی را در فرزندخود دیدید مطمئن باشید که در برابر مشکلی قرار گرفته‌اید زیرا فرزند شما دارای آثار نبوغ است ودوره رسیدن به نبوغ را طی میکند.

مشکل طفل نابغه کاملا شبیه مشکل طفل کند ذهن است زیرا او همیشه احساس میکند که سطح فکر او با سطح فکر دیگران فرق دارد و بهمین جهت در خود احساس یك نوع‌اختلاف میکند و در نتیجه دچار ناراحتیهای روحی میگردد.

بدین ترتیب هرقدر احساس او بفرق وی با همسالانش بیشتر شد بیشتر منزوی وگوشه‌گیر میگردد.

تملق و تعریف و تمجید هیچگونه تاثیری در طفل ندارد و مهمترین موضوعی که باب میل کودك میباشد آن است که توافق کامل بین او واین دوستان برقرار باشد واز بازی‌کردن و مطالعه نمودن با آنها لذت ببرد.

هنگامیکه احساس کند در عالمی غیر از عالم دوستانش میباشد دچار یاس وناراحتی میگردد و یاس او به آن درجه میرسد که نبوغ خود رانوعی بدبختی میشمارد .و هروقت مادرش در باره نبوغ و ذکاوت خارق‌العاده او صحبت و تمجید نماید احساس شرمندگی وخجلت میکند.

خانم محترم ...

آیا میدانید که اگر زیاده از حد درباره هوش و ذکاوت فرزندتان صحبت کنید ،ممکن است در دروس خود عقب بماند ؟

اینگونه کودك همیشه احساس میکند که سطح فکر او بالاتر از آن کلاسی است که درس میخواند وبا سوادتر از همشاگردان خود میباشد. بهمین جهت نسبت بدروس کلاس احساس حقارت میکند و سعی مینماید که حتی‌الامکان در آخرکلاس بنشیند تا دروس خسته کننده را نشنود. زیرا او تصور مینماید که همه‌دروس رامیداند و شاید هم از معلم خود با سوادتر است.

عصبانیت.

مطالعه دانشمندان ثابت کرده است که معمولا کودك نابغه عصبانی است زیرا زودتر از دیگران آنچه‌را که‌درخانه ودرمدرسه باو میگویند میفهمد و طاقت شنیدن مطالب زیادرا ندارد.

سئوالات وخواسته‌های کودك نابغه خیلی بالاتر از دوستان او میباشد. در نتیجه عده‌ای از پدران و مادران ومربیان‌که به حقیقت کودك نابغه پی نمیبرند به سئوالات او پاسخ کامل نمیدهندوبعضی اوقات‌اوراکه‌بیش‌ازحد سئوال میکند مسخره مینمایند وباو صفت «فضول» میدهند.

غالبا اتفاق میافتد که اگر محیط خانه برای رشد و نمو نبوغ کودك آماده نباشد، کودك سعی مینماید که نبوغ خود را در راههای دیگر ازقبیل سرقت ودزدی به ثبوت برساند ودر نتیجه کودك منحرف میگردد.

خانم محترم فرزند شما هرسئوالی که میکند باو پاسخ دهید .اگر علاقه زیادی به بازی وباز کردن و بستن عروسك و وسائل بازی دارد برای او وسائل بازی خریداری کنید و او را آزاد بگذارید.

جناب آقای دکترسعید حکمت

انتخاب مجدد جنابعالی را بسمت نمایندگی مجلس شورای ملی از صمیم قلب تبریك میگوئیم.

مهندس علی اصغر رفیعی ـ دکتر حسین رفیعی ـ دکتر رضارفیعی

آ ـ ۱۶۸۶۹ ـ ۲ ـ ۱

تلگراف از آبادان

کلیمیان آبادان آقای مراد اریه را انتخاب میکنند

تهران جناب آقای علم رهبر ارجمند حزب مردم
رونوشت روزنامه اطلاعات

دراین موقعیت حساس و خطیرکه کلیه مساعی اعلیحضرت همایون شاهنشاهی جهت ترقی وپیشرفت ملك وملت میشود برهم‌کیشان عزیز واجب است شخصی را برای نمایندگی خود درمجلس شورایملی انتخاب نمایندکه ازهرلحاظ آزمایش خودرا داده وشاهدوستی ومیهن‌پرستی آن برهمه‌کس ثابت شده‌باشد لذا انجمن کلیمیان آبادان آقای مراد اریه را برای نمایندگی ذیصلاحیت دانسته و نامزدی ایشان را برای نمایندگی دوره بیستم مجلس شورایملی از طرف حزب مردم صمیمانه تقدیر مینماید.

شبات رئیس انجمن کلیمیان آبادان

آ ـ ۱۹۳۱۶

تلگراف از رشت

جناب آقای علم رهبر محبوب حزب مردم

تهران رونوشت روزنامه کیهان ـ رونوشت روزنامه اطلاعات قاطبه کلیمیان رشت از اینکه جناب آقای اریه راکه کاندیدای کلیمیان فرموده‌اید تشکر نموده . بدینوسیله پشتیبانی‌کامل خودرا از این حسن انتخاب تائید مینماید

انجمن کلیمیان رشت

آ ـ ۱۹۳۱۶

تبریکات

استاد معظم جناب آقای دکتر محسن سیاح

انتخاب جنابعالی را بنمایندگی مجلس شورای ملی صمیمانه تبریك گفته موفقیت شما را در راه خدمت بشاهنشاه محبوب و میهن عزیز از خداوند تعالی خواستارم.

آ ـ ۱۶۹۰۷ — دکتر محمود سیاسی

جناب آقای دکتر اقبال نخست وزیر محبوب و رهبر حزب ملیون

انتخاب آقای دکتر ماشااله شجاع را از گلپایگان بنمایندگی دوره بیستم قانونگزاری مجلس شورایملی تبریك عرض میکنم.

۱۹۲۲۶ — حسین شهسواری

دوست ارجمندم جناب آقای محسن بکائی انتخاب‌شمارا بنمایندگی دوره بیستم صمیمانه تبریك میگویم.

آ ـ ۱۹۱۸۸ — کرمانشاه ایران زادی

جناب آقای محمد حسین خان فرخی

انتخاب آن جناب را بسمت نمایندگی مجلس شورای ملی از شهرستان الیگودرز صمیمانه تبریك عرض مینمایم.

آ ـ ۱۹۱۹۲ — اراك ولی‌اله فراغی نژاد

جناب آقای دکتر اقبال نخست وزیر محبوب

انتخاب آقای رضا معرفت رئیس جامعه لیسانسیه های‌دانش سرای عالی را بسمت کاندیدای نمایندگی دوره بیستم مجلس شورای ملی از حزب ملیون به جنابعالی تبریك میگوئیم ـ ازطرف‌صنف مسفروش ومس ساز تهران.

سید حسن حجازی نیا ـ حاجی رحیم مسفروش ـ احمد حکیمی ـ عباس نیاکومنش ـعباس‌پرداده ـ محمودمسفروش ـ ماشااله تقی باشی نعمت اله حاجی زاده ـ موسی مشهدی ـ جواد یگانگی نژاد

آ ـ ۱۶۸۴۳

جناب آقای حسن اوحدی

انتخاب جنابعالی را بنمایندگی دوره بیستم‌مجلس شورای ملی‌برهبر محبوب حزب ملیون جناب آقای دکتر اقبال و اهالی محترم همایونشهر تبریك عرض نموده موفقیت آنجناب را از خداوند متعال مسئلت‌مینمایم.

آ ـ ۱۹۱۶۶ — گمرك خرمشهر ـ خطیبی

کارکنان شرکت سهامی تلفن ایران به پیروی از منویات ذات اقدس ملوکانه دائر بر آزادی انتخابات به آقای سیاکزار فیروزان

سرباز شاهدوست و وطن پرستی که بار ها از جان گذشتگی و وطن پرستی خودرا بمنصه ظهور رسانیده است‌رای میدهند شماهم‌بارای باین عنصر شرافتمند و مبارزه در این‌وظیفه ملی شرکت‌نموده ونماینده‌ای شجاع و فدا کار بمجلس بفرستید.

آ ـ ۱۶۸۷۳

جناب آقای روح‌اله قاضی‌زاده

باکمال مسرت انتخاب جنابعالی را به نمایندگی دوره بیستم مجلس شورای ملی صمیمانه تبریك عرض نموده موفقیت جنابعالی را در راه خدمت به میهن و شاه محبوب از خداوند خواستاریم.

آ ـ ۱۹۲۲۸ — جبار توکلی ـ امین‌اله مصری

جناب آقای دکتر حبیب دادفر دبیر کل محترم انجمن دوستی و روابط فرهنگی ایران و ترکیه

انتخاب مجدد جنابعالی را سمت نمایندگی دوره بیستم قانون‌گذاری مجلس شورای ملی تبریك گفته و موفقیت آنجناب را در راه خدمت‌به شاهنشاه و میهن از خداوند خواستاریم

آ ـ ۱۶۸۸۳ — دبیرخانه انجمن ایران‌و ترکیه

دوست عزیزم جناب آقای حسن اوحدی

انتخاب جنابعالی را به سمت نمایندگی دوره بیستم مجلس شورای ملی به اهالی محترم همایونشهر تبریك عرض میکنم.

آ ـ ۱۶۸۸۷ — ابراهیم خاك نگار مقدم

جناب آقای دکتر شمس الدین ابوالهدی نماینده مردم لنگرودانتخاب آنجناب را بنمایندگی دوره بیستم مجلس شورایملی بمردم لنگرود و شما تبریك عرض نموده توفیق جنابعالی را در راه خدمت بمیهن عزیز از خداوند متعال خواستارم.

جعفر فاطمی

جناب آقای مهندس دهستانی نماینده محترم

انتخاب جنابعالی را بنمایندگی بیستمن دوره مجلس شورایملی از طوف اهالی شرافتمند کرج صمیمانه تبریك عرض می کنیم.

منوچهر منوچهری نائینی ـ محسن کنفچیان ـقدرت‌الله دانائی

جناب آقای مصطفوی نماینده مجلس شورایملی

انتخاب جنابعالی را بنمایندگی دوره بیستم تبریك میگویم.

آ ـ ۱۶۸۹۱ — قدرت الله دانائی

آقای سروان عزت‌الله خانبلوکی

انتصاب جنابعالی را بریاست کلانتری ۱۸ تبریك عرض نموده سعادت و موفقیت شما را از درگاه احدیت خواستاریم.

مهدی کاتوری ـ حسن کاتوری ـ اکبر کاتوری ـ عباس کاتوری ـ هادی کاتوری.

آ ـ ۱۶۸۶۵

جناب آقای محمود ذوالفقاری نماینده محبوب

افتخار داریم موفقیت آنجناب را که مژده بعموم ملت ایرانست در امر انتخابات دوره بیستم مجلس شورایملی بخود و عموم هم میهنان‌عزیز بخصوص اهالی شرافتمند زنجان صمیمانه تبریك و توفیق انجام‌خدمات بیشتر معظم له را در راه اعلای شاهنشاهی ایران وخدمت بهم وطنان را از قادر متعال خواستار است.

حاج رحیم آهنی ـ محمد آهنی ـمحمد تقی حقانی ـ مرتضی محمدی ـ

جناب آقای دکتر محسن سیاح ریاست دانشکده دندان‌پزشکی

موفقیت آنجناب را به نمایندگی بیستمین دوره مجلس شورای ملی تبریك عرض می نمائیم. دکتر حسن دستوری ـدکتر مهدی میزانی

جناب آقای دکتر محسن سیاح ریاست دانشکده دندان پزشکی

موفقیت آنجناب را به نمایندگی بیستمین دوره مجلس شورایملی تبریك عرض نموده توفیق جنابعالی را در راه خدمت بشاهنشاه محبوب ومیهن عزیز از درگاه متعال خواستاریم.

آ ـ ۱۶۹۲۳ — دکتر عمران بختیاری ـ دکتر لقمان امینی

جناب آقای دکتر محسن سیاح ریاست محترم افتخاری سندیکای دندان پزشکان ایران

هیئت رئیسه سندیکای به نمایندگی از طرف دندان پزشکان انتخاب آنجناب را به نمایندگی دوره بیستم مجلس شورای ملی به قاطبه ملت ایران بخصوص بمردم شاهدوست و وطن پرست محلات صمیمانه تبریك گفته موفقیت حضرتعالی را در راه خدمت به شاهنشاه محبوب و میهن عزیز از خداوند تعالی خواستاریم.

دکتر محمود سیاسی ـ دکتر جعفر قدسی ـدکتر مهدی میزانی ـدکتر کاظم سیمجور ـ دکتر عمران بختیاری ـ دکتر منصور خوشبین ـ دکتر لقمان امینی ـ دکتر عزت نصرت ـ دکتر ناصر مصباح مسنن ـ دکتر نصیریان ـ دکتر محمدعلی افتخاری‌ـدکتر آمیغی ـدکترطاهرزاده

جناب آقای عبداله بشتی نماینده محترم

انتخاب جنابعالی را بنمایندگی مجلس شورای ملی صمیمانه‌تبریك عرض میکنم.

آ ـ ۱۶۸۶۷ — کرج ـ کنفچیان و بانو

نیازمندیها و آگهی های کوچک

استخدام میشود

به دونفر دوشیزه یابانو کارگر دوزنده مجرب نیازمندیم طالبین به خیابان سی متری جنب پمپ بنزین کوچه شیخ عطار و کاشی ٤ مراجعه فرمایند .
۱ـ۳ آـ۱٦٦۳۳

متخصص چائی استخدام‌میشود
یکنفر که در امر تجارت چائی کاملا وارد بوده و بزبان انگلیسی آشنائی داشته باشد باشرائط مساعد حتی مشارکت در کار مورد نیاز است به تلفن ۵۰۰٦۰ آقای میرهادی مراجعه نمایند .
۱ـ۳ آـ٤٦۰۹۹

به چهل نفر فروشنده زن و سه نفر ماشین نویس فارسی و تحصیلات آنها دوره اول متوسطه بوده و سن آنها بین ۱۸ تا ۳۰ سال باشد نیازمندیم داوطلبان براهنمای ۱٤٤۹ روزنا مه‌اطلاعات مراجعه نمایند .
۱ـ۳ آـ۱۹۰۷۲

انتخاب رئیس درمانگاه
دانشکده پزشکی مشهد برای بیولژی حیوانی احتیاج بیکتن رئیس درمانگاه دارد داوطلبان واجد شرایط میتوانند از تاریخ ۲۰ر۵ر۳۹تامدت یکماه برای ثبت نام درتهران به اداره کل تعلیمات عالیه ودر مشهد به دبیرخانه دانشکده پزشکی مراجعه نمایند .
رئیس دانشکده پزشکی مشهد ـ
دکتر سامی راد
آـ۱۹۰٤۲ ۱ـ۲

موسسه کاریابی البرزنو
بچند نفر دوشیزه یابانو برای فروشندگی وماشین نویسی نیازمند است سلسهیل مقابل سینما کاروون تلفن ٦۹۹۱۵
آـ۱٦۷۷۱ ۱ـ۲

آگهی استخدام
دانشگاه شیرازبیك‌نفر دانشیارروشته روانشناسی احتیاج دارد . داطلبانی که دکترا، در رشته مزبور باشند وارزش تحصیلات آنان بگواهی‌شورای عالی فرهنگ رسیده باشد میتوانند مدارك تحصیلی خود را بانضمام‌سایر مدارك لازم از تاریخ بیستم مرداد ماه ۳۹ تایکماه در شیراز باداره کل دبیر خانه دانشگاه ودر تهران باداره کل تعلیمات عالیه و اعزام دانشجو بخارجه تحویل نمایند بدیهی است استخدام دانشیارمزبور با پایه یك دانشیاری و پس ازتحصیل مجوز در سال جاری بعمل خواهد آمد .
رئیس دانشگاه شیراز ـ دکترقربان
آـ۱۸۲۹٦ ۱ـ۲

چند نفر دوچرخه سوار
با داشتن دوچرخه وسپرده نقدی استخدام میشود .خیابان ژاله ایستگاه بهنام کوچهٔ خیر موسسه خوشه .
آـ۱٦۹۱۷

کسری فیلم‌داوطلب زن‌ومرد
برای هنرپیشگی میپذیرد اول‌منوچهری پاساژامیر
آـ۱٦۸۹۳

آگهی‌استخدام
دوشیزه یابانوئی که حداقل تحصیلاتش دیپلم کامل باشد وکاملا به‌ماشین نویسی انگلیسی نیزآشنائی داشته باشد برای بعد از ظهرها مورد نیاز است از اشخاصی که‌کاملا آشنا به ماشین نویسی نیستندتقاضا میشود از مراجعه خودداری فرمایند حق تقدم با آنانی خواهد بود که خواندن ونوشتن زبان انگلیسی شان قوی‌تر باشد .
داوطلبین بین ساعات ۸الی۱۳ و ۱٦ر۳۰ الی ۱۹ر۳۰ به تلفن شماره ۵۰۰۹۲مراجعه نمایند .
آـ۱۹۱۱٦ ۱ـ۳

آگهی‌استخدام
شرکت آب و دانه ، چندنفرراننده وانت و چندنفر راننده موتورسه‌چرخه وچند فروشنده سیار با شرایطزیر استخدام مینماید .
۱ـراننده‌گان وانت‌باید دارای‌گواهی نامه پایه ۲ بوده وتاشش ساله‌ابتدائی سواد داشته و بفروشندگی محصولات غذائی آشنائی داشته باشند
۲ـراننده‌گان موتورسیکلت بایستی دارای گواهینامه رانندگی موتور سیکلت بوده و تاشش ساله ابتدائی سواد داشته و بفروشندگی محصولات غذائی آشنا باشند
۳ـفروشندگان سیار باید تا شش ساله ابتدائی سواد داشته و کاملا ا زعهده فروشندگی محصولات‌غذائی درتهران برآیند .
داوطلبین میتوانند همه روزه صبح ها از ساعت ۸تا۱۲ و بعد از ظهرها از ۵ الی ۸ بدفتر شرکت آب ودانه واقع درخیابان امیرآباد خیابان‌فرصت کوی پیرنیا شماره ۲۰مراجعه‌نمایند.
آـ۱۹۲۹٤ ۱ـ۳

آگهی‌استخدام
شرکت آب و دانه ، چندنفرراننده وانت و چندنفر راننده موتورسه‌چرخه وچند فروشنده سیار با شرایطزیر استخدام مینماید .
۱ـراننده‌گان وانت‌باید دارای‌گواهی نامه پایه ۲ بوده وتاشش ساله‌ابتدائی سواد داشته و بفروشندگی محصولات غذائی آشنائی داشته باشند
۲ـراننده‌گان موتورسیکلت بایستی دارای گواهینامه رانندگی موتور سیکلت بوده و تاشش ساله ابتدائی سواد داشته و بفروشندگی محصولات غذائی آشنا باشند
۳ـفروشندگان سیار باید تا شش ساله ابتدائی سواد داشته و کاملا ا زعهده فروشندگی محصولات‌غذائی درتهران برآیند .
داوطلبین میتوانند همه روزه صبح ها از ساعت ۸تا۱۲ و بعد از ظهرها از ۵ الی ۸ بدفتر شرکت آب ودانه واقع درخیابان امیرآباد خیابان‌فرصت کوی پیرنیا شماره ۲۰مراجعه‌نمایند.
آـ۱۹۲۹٤ ۱ـ۳

جویای کار

راننده باداشتن گواهینامه
پایه ۲ جویای کاراست براهنمای ٤۱۵۱ اطلاعات مراجعه شود .
آـ۱٦۸٤۵

فروش اتومبیل

فولکس واگن ٦۰
بسیار تمیز بدون واسطه بفروش میرسد بتلفن۹۱۱۳۱۸ مراجعه‌فرمائید
آـ۱٦۸۱۹

بنز ۱۸۰ مدل ۵۸ کم کار کرده
بسیار مرتب‌بالاستیکهای نوورادیو ۵موج با کلیه لوازم باشرط بدون عیب بودن قیمت مقطوع پانزده هزار و پانصد تومان پلیموت مدل ۵۱مرتب موتور دست نخورده بارادیو وباربند ولوازم با شرط بی عیب بودن‌مقطوع شش هزار تومان طالبین باتوسرویس بوت کلاب جنب سینما رادیوسیتی بدربان گاراژ محمد علی مراجعه فرمائید .
آـ۱٦۸۵۷ ۱ـ۲

یکدستگاه شورلت استیشن
سواری ۵٤ ط ۳۹ بعلت مسافرت بفروش میرسد به تلفن ٦٦۱۹۱مراجعه فرمائید .
آـ۱٦۸۹۷ ۱ـ۳

فولکس واگن ۵۹ مشکی بسیار تمیز و مرتب چرخ‌سفیدرادیو دوموج درجه بنزین بعلت مسافرت فوری‌بدون واسطه نقدا بفروش میرسد بعد از ظهرهاوسیله‌تلفن۹۱۰۱۸٤ و۳۰۵٤۹۱ مراجعه فرمائید .
آـ۱۹۲٦۲ ۱ـ۲

برای فروش
بعلت مسافرت یك‌دستگاه‌اتوموبیل فولکس‌واگن مدل ۵۸ که‌فقط ۳۰۰۰۰ کیلومتر راه طی‌نموده ودر وضع‌بسیار خوبیست وضمنا مالیات وحقوق گمرکی آن‌پرداخت شده بمبلغ ۱۰۹۰۰۰ ریال نقد بفروش میرسد
بشماره‌های تلفن۳۰۳۳۸۱ ـآقای یزدی‌و ۸۳۷۵٤ـ آقای یسپرسن‌تلفن بفرمائید .
آـ ۱٦۹٤۵

بعلت عزیمت اتوموبیل
دوفین ۱۹۵۸ مرتب تمیز واثاثیه منزل بفروش میرسد تلفن٦۷۹٤٦ ـ ٤۹۲۲٤ ـ٤٦۹۰۲ اطاق ۷ .
آـ۱٦۹۵۱ ۱ـ۲

آموزشگاههای فنی

نقشه‌برداری مجانی
دوره جدید کلاسهای‌نقشه‌کشی
مکتب بقراط
از دوم شهریور تشکیل دراین‌کلاس شرکت نموده علاوه بر نقشه کشی راه و ساختمان ـ معماری‌ـ برآورد و نقشه کشی ماشین برنامه‌نقشه برداری را هم فوق‌العاده و مجانی آموخته با کسب معلوماتی که معرف واقعی شمااست‌مانند فارغ‌التحصیلان دوره های قبل استخدام شوید
آموزشگاههای بقراط
۱ـ شاه آباد کوچه‌ظهیرالاسلام
۲ـ شاهرضا ـ مقابل خیابان‌بهار
آـ۱٦۷۲۷ ۱ـ۳

کلاس نقشه‌کشی
دوره جدید کلاس نقشه کشی از روز۲۹ مرداد تشکیل میشود فارغ‌ـ التحصیلان‌با معرفی ما در شرکتها و ادارات استخدام خواهند شد .
کاخ دانش
نادری نرسیده‌بچهارراه اسلامبول

For CHRISTENSEN Diamond Products, — Core Bits, Core Barrels etc. Please — phone to 44110

برای مته‌ها و سومته‌های الماس ساخت کارخانجات کریستن سن آمریکائی به تلفن ٤٤۱۱۰ مراجعه فرمائید .
آـ۱۹۱۵۰

استخدام نقشه کش
کارخانه فلز و لعاب ریالکو احتیاج بچندنفر نقشه کش فنی فلز با مشخصات زیر دارد.
۱ـ سه سال سابقه کار در نقشه کشی فلز کاری
۲ـآشنائی بزبا ن‌انگلیسی
۳ـ معلومات درنقاشی
٤ـ حداقل تحصیلات سیکل اول متوسطه
داوطلبان با در دست داشتن‌ورقه معافیت یا خاتمه خدمت نظام وظیفه بکارخانه ریالکو کیلومتر ۵ر۸ جاده قدیم کرج مراجعه نمایند .
آـ۱۹۲۳۰ ۱ـ۲

اجاره داده میشود

مستاجرین محترم مستقلات
۱۰۰۰ منزل و آپارتمان خالی را بدون دریافت کمیسیون یا حق‌ویزیت اجاره میدهیم‌لاله‌زار کاشی۴۰۷ تلفن ۳۹۹۵۳ و۳۹۲۹۳
آـ۱۳۵۱۷ ۱ـ۳۰

یکدستگاه ساختمان هشت طبقه
در میدان محمد رضا شاه درمحل تقاطع خیابان شاه و چهل متری نواب دارای شصت‌اطاق بعلاوه‌قسمت های سرویس کامل در هر طبقه با کلیه لوازمات منجمله آسانسور و شوفاژ سانترال و آب لوله کشی‌و برق سه فاز و تلفن اجاره داده می شود . طالبین بتلفن ٤۹۲٤٤ فرعی ۲۲ مراجعه فرمایند .
۱ـ۷ آـ ۱٦۱٦۱

ساختمانی‌با۱٤اطاق و همه لوازم در خیابان سبزوارروبروی پمپ بنزین شاهرضا اجاره داده میشود.علاقمندان به تلفن ۸۳٤۲۹ رجوع فرمایند.
۱ـ۳ آـ۱٦٦۹۵

واگذار میشود

برای محل کار موسسات وشرکت های تجارتی
یك دستگاه مستقل ٤ اطاقه بابرق آب ـ تلفن در میدان سپه ـ کوچه شهرداری واگذار میشود به تلفن ۳۲۱۳۱ مراجعه شود .
۲ـ٤ آـ۱۸٤٦٦

دو اطاق
بر خیابان‌سعدی‌واگذار میشودتلفن ٦۹۱۸۱
۱ـ۲ آـ۱٦٤۲۳

آرایشگاه زنانه
باچندسال سابقه در بهترین محل شهر با اثاثیه و لوازم مربوطه‌برای واگذاری واجاره به‌تلفن۴۹۷۲۷مراجعه شود.
آـ۱٦۸۲۵ ۱ـ۲

گم شده

گیفی محتوی دفتر پلمپ‌شده
بامقداری‌اسناد دیگرمتعلق بشرکت صادرات فردنو وچهارهزار ریال‌وجه نقد روز پنجشنبه گذشته۲۰ر۵ر۳۹ بین بازار تا خیابان سپه در تاکسی جامانده از جوینده تقاضا میشود دفتر واسناد را در سرای چیت سازخیابان بوذرجمهری بشرکت صادرات فردنو تحویل داده از برداشت ٤۰۰۰ ریال بطور حلال مبلغ دوهزار ریال نیزنقدا دریافت دارد.
آـ۱٦۷۱۷

چك شماره ۵۳۱٤٤۷
بمبلغ ۲۵۰۰۰ ریال بانك تهران‌مرکز مفقود شده وازدرجه اعتبار ساقطاست. ازیابنده تقاضا دارد بآدرس میدان‌ـ ثریا خیابان کاوه کوچه‌اکبری کاشی ۷٦ ارسال داشته‌و مژدگانی دریافت دارد .
آـ۱٦۹۵۵

بیست برك چك‌سفید از
شماره ۵٤۸۰۸۱ تا ۵٤۸۱۰۰ عهده حساب ۷۰۰۷ بانك تهران شعبه‌چهار راه پهلوی مربوط باینجانب محمود هورمند درتاریخ ۱۷ر۵ر۳۹ در جاده شهرری مفقود گردیده از جوینده تمنی دارد چکهای مزبور راکه فاقد ارزش خواهد بود بنشانی شهرری سازمان بیمه‌های‌اجتماعی ارسال‌دارند.
محمود هورمند
آـ۱٦۹۰۵

پروانه شماره ۱۳۸
تفنك شکاری ساچمه زنی کالیبر ۱٦نمره ۳٦۸٦۹ این‌جانب بابابیگلر بیگی صادره از ستاد بزرك ارتشتاران اخیرا مفقود شده‌است یابنده بدفتر بازرسی اداره پلیس راه آهن یابمیدان ۱۲٤اسفند کوی بهرام منزل شماره۵۳ مراجعه ومژدگانی خودرا دریافت‌فرماید
آـ ۱٦۸٤۱

اسناد وچکهائی بشماره های زیر
ازجیب‌این جانب غلامحسین بهرامی درروز ۲۰ر۵ر۳۹ازمیدان شوش‌اطراف دروازه شمیران مفقود شده برای اطلاع از درجه اعتبار ساقط میباشد .
چك‌بازرگانی ری شماره ۷۰٦۷۲۳
۲٦ر۵ر۳۹ مبلغ ۲۱٦۰۰ ریال
چك بازرگانی شعبه اصفهان
۷۲٤٤٤ ۲۵ر۸ر۳۹ ۹۷۰۰ ریال
چك‌صادرات حاجب‌الدوله ۲۳٦۱٦۹
۳۰ر۷ر۳۹ ۲۰۰۰۰ ریال
چك‌صادرات ۲۳٦۱۷۰ ۱۵ر۸ر۳۹
۲۰۰۰۰ ریال
چك صادرات ۲۳٦۱۷۲ ۵ر۱ر۳۹
۲۵۰۰۰ ریال
چك صادرات ۲۳٦۱۷۳ ۳۰ر۹ر۳۹
۲۵۰۰۰ ریال
چك‌صادرات ۳٦۱۵۷۲ ۲۵ر۵ر۳۹
۵۰۰۰ ریال

مستغلات

بنگاه کوشان ۳۹۷۸٤
مخصوص معاملات ـپول‌ـ املاك
۱ـ۳۰ آـ۱۸۲٦٦

ساختمانهای مدرن
از هفتاد و پنج الی صد هزار تومان با گاراژ و استخر برای فروش نقد واقساط و رهن و اجاره و تعویض حاضر است تلفن ۹۱۰۰۵٦
۱ـ۷ آـ۱٦٤۲۷

بازرگانی املاك حافظ مرغوبترین زمین های ساختمانی مجیدیه را در فاصله هشتاد متری خیابان اسفالت و اتوبوس خط ۲۱با داشتن آب و برق و سند مالکیت به قطعات ۱۰۰ متری و بالاتر تقسیم نموده نقد و اقساط در دسترس خریداران محترم قرار می د هد ـ مجیدیه خیابان ۲۰ متری سه راه برق بازرگانی حافظ تلفن ۳۷۱۲۰
۱ـ۳ آـ۱٦٤۷۹

برای اجاره منازل
خود بخارجیان بتلفن ۳۲۳٦۸ مراجعه نمائید .
۱ـ٤ آـ۱٦۲۵۷

تعدادی آپارتمان و ویلا
در شهر و شمیرانات‌جهت سکونت اتباع خارجی‌اجاره میشودتلفن۳۲۳٦۸
۱ـ۲ آـ۱۵٦۲۹

بفروش میرسد

خانه فروشی
خانه شماره ٦۱۳ـ ٦۱۵ واقع‌در اول خیابان خراسان بخش شش بمساحت درحدود دویست متردو طبقه دارای هفت‌اطاق وزیرزمین وآشپزخانه بزرك ودودهنه مغازه تمام‌باآجر ویك طبقه تیرآهن بابرق‌شهرداری و تلفن ولوله‌کشی آب‌مقطوعا هفتاد هزارتومان بفروش میرسد طالبین به‌تلفون شماره ۸۲۰۱۸٤ عصرها مراجعه فرمایند .
۱ـ۲ ۱٦۲۰۵

۱۵۰۰ متر باغ فروشی درتجریش بی عوارض با تلفن ۸۵۱٤۵۲ واستخر
۱ـ٤ آـ۱٦۵۵۷

زمین فروشی در بهترین نقطه شمیران
براسفالت ـ مشجر ـ آب‌لوله‌کشی از چاه عمیق متری ۱۵۰ تومان ـ آژانس تهران ـ فردوسی شمالی شماره ٦۸ تلفن ۳۲۳٦۸
۱ـ٦ آـ۱٦۲۵۵

زمین فروشی مرغوب دردروس
یك قطعه زمین شمالی جنوبی واقع در دروس شرق جاده سلطنت آبادکه هم شمالا و هم جنوبا بر خیابانهای ۱۵ متری بمساحت سه هزار مترقابل تقسیم بقطعات هزار متری و حتی پانصدمتری‌بطوریکه‌هر قطعه‌جداگانه‌بر خیابان ۱۵متری قرار گیرد بعلت مسافرت بفروش میرسد برای‌مذاکره به تلفن ۳۵۹۳۷ بین ساعت ۱۳تا۱۸ مراجعه نمایند .
۱ـ٤ آـ۱٦۱۱۷

زمین فروشی
دوقطعه‌زمین بابعاد ۱۵ × ۳۵ متر متصل بهم بمساحت هرکدام ۵۲۵متر واقع در چاله هرزراه شمیران‌شمال وجنوب دوخیابان هشت و شش‌متری با آب بواسطه مسافرت باشرایط سهل بفروش میرسدبه تلفن(۸۱۱۱۱) بازرگانی محمدی ایستگاه سید خندان رجوع فرمائید .
آـ۱٦۹۰۹ ۱ـ۲

خانه فروشی در شمیران
اواخر خیابان صالح ۳۰۰ متر دو طبقه تراس ۷اطاق‌باغچه هشتاد هزار تومان بدون واسطه بفروش میرسد طالبین به‌فروشگاه سازگار خیابان منوچهری تلفن ۳۰۱۷۵ از پنج بعداز ظهر تا ۷ مر اجعه فرمایند .
آـ۱٦۸٦۳

برای‌فروش
کلیه اثاثیه منزل سرهنك‌رینی در منزل شماره ۲۱خیابان مرودشت‌دروس نزدیك بیمارستان هدایت بفروش میرسد . کلیه اقلام ساخت آمریکا می باشد .
آـ۱٦۹۰۱ ۱ـ۳

چك‌صادرات ۲۷۱۰۷۲ ۲٤ر۵ر۳۹
۱۰۰۰۰ ریال
چك بازرگانی ری ۷۰٦۷۲۳
۲٦ر۵ر۳۹ ۱۰۰۰۰ ریال
صادرات رازی ۳٦۵٦۵۱ ۲٤ر۵ر۳۹
۷۰۰۰ ریال
۲برك سفته واخواست شده۵ر۵ر۳۹و
۱٦ر٤ر۳۹مبلغ‌سی هزار ریال
۲برك سفته تاریخ۱۰ر۷ر۳۹ و
۲۵ر۷ر۳۹ بمبلغ هشت هزار ریال
یکبرك رسید بمبلغ هشتادو چهار هزارو هفتادریال بحواله کردغلامحسین بهرامی
آـ۱٦۸۲۱

احتیاجات زندگی

رستوران ژاله مخصوص خانواده‌ها است دارای چلو کباب مطبوع وسایر اغذیه متنوع و للیدایرانی و فرنگی اول لاله زار نو جنب سینما متروپل تلفن ۳۲۳۳۱ ناهار کامل ۵۵ریال

جزئی فروشی مجاز مغازه
ساحل
خیابان شاه چهارراه کاخ
آـ ۱۹۱۲۸

آگهی های کوچک

For SCHRAMM compressed air products, — ROTAD-RILLS,, tools and equipments please phone to 44110
برای خرید کمپر سور شرام‌ساخت آمریکا و کلیه لوازم و تجهیزات‌حفاری بافشار هوا به تلفن ٤٤۱۱۰ مراجعه فرمائید .

مطب دکتر احمد صرافی
متخصص داخلی ـاطفال بجاده قدیم شمیران روبروی دانشکده‌پلیس انتقال یافت پذیرائی بعداز ظهر ها
آـ۱۹۱۹٦

نقشه‌ساختمانی بااخذپروانه شهرداری توسط دفترفنی‌شهر آدرس خیابان روزولت نرسیده به‌مدرسه آفاق خیابان آرام شماره ۳۳ تلفن ۸۲۱۸۸٤

۱۰ـ٤ آـ۱۵٦۹۳

مژده
کارهای مقنی از قبیل قنوات‌چاه های عمیق بوسیله مقنی کارچاههای ساختمانی از تمام شهرستانها پذیرفته میشود .
نشانی ـاول خیابان مجیدیه‌بنگاه توکل‌تلفن۳۵۹۲۲استاد رضاشیخیان یزدی

خلاصه‌آگهی مزایده موقوفه
بانظارت اداره اوقاف طهران چهار دستگاه‌آپارتمان‌های فوقانی مغازه‌های یاوررفیعی‌نژاد واقع‌دربخش‌یك طهران خیابان‌باب‌همایون‌مقابل‌قورخانه‌باحداقل اجاره بهای سالیانه برای چهاردستگاه ماهیانه مبلغ‌سی‌و یکهزار ریال‌مجموعا برای دودستگاه مشرف‌به‌جلوخان هر یك ماهیانه هشت هزارریال و برای دودستگاه شمالی هریك ماهیانه هفت هزار و پانصدریال بمنظور سکونت شخصی بمدت سه‌سال ازتاریخ‌تنظیم سند ازطریق مزایده اجاره‌داده‌میشود داوطلبان اجاره بایستی مبلغ۳۵۰۰۰ ریال برای چهار دستگاه وپانزده‌هزار ریال برای هردستگاه بعنوان سپرده بحساب شماره ۹٤۰۲۸بانکملی ایران شعبه بازار پرداخته وفیش بانکی را ضمیمه پیشنهاد خود نموده درپاکت سربسته ولاك‌مهر شده تاپایان وقت اداری روز شنبه ۲٦شهریور ماه ۳۹ بدفتر کل‌اوقاف تسلیم ورسیددریافت دارند پیشنهاد های رسیده در روز یکشنبه ۲۷شهریور ماه ۳۹ ساعت۱۰ صبح دراداره اوقاف طهران خوانده میشود برای کسب‌اطلاع‌بیشتر ازشرایط مزایده بآگهی تفصیلی یا بدفتر کل اوقاف مراجعه نمایند .
از طرف رئیس اوقاف طهران‌خالقی

راهنمای پزشکی اطلاعات

دکتر سید محمدابراهیم‌فتاحی
متخصص درجراحی وبیماریهای‌زنان وزایمان باسابقه دوازده ساله همه روزه از ساعت ۵الی ۷ر۵ بعداز ظهر. آدرس میدان۲٤ اسفند اول‌خیابان سی‌متری نبش خیابان مشتاق
تلفن۹۱۰۸ ٤

مطب دکتر ژهرائی
در میداان خراسان افتتاح شد پذیرائی عصرها

دکتر رفیعی
از دانشگاه پاریس معده، کبد، روده ـپذیرائی ٤تا۸ بعد از ظهر خیابان جامی اول کوچه پاریس تلفن ٦۳۰٦۰

دکترهای متخصص درمجاری ادرار و تناسلی
دکتر محمدرضا مسدد
رزیدنت سابق بیمارستانهای‌امریکا درمان قطعی‌بیماریهای مقاربتی دروازه دولت روبروی ساختمان فیات تلفن ـ ۳۰۲۵٤۸ ـپذیرائی عصر ها ازساعت ۵الی۸بعداز ظهر .

درمان قطعی سوزاك تازه و کهنه و ضعف قوای تناسلی
دکتر جناب زاده دارای‌گواهی نامه از دانشکده طب‌فرانسه صبح وعصر خیابان منوچهری مقابل کوچه‌دبیرستان ژاندارك

دکتر ا ـ پولوسا
متخصص بیماریهای مقاربتی‌مجاری ادار تناسلی خیابان فردوسی اول کوچه صادق تلفن ٤٦۵۸۹ بذیرائی صبحو عصر

پلی‌کلنیك
دکترمجاهدی دکترصدیقی
رزیدنت‌سابق‌بیمارستانهای امریک بیماریهای داخلی ـاطفال . مقاربتی ترك تریاك و سایر مواد مخدره ترك الکل
مجهز بدستگاههای رادیوسکپی‌و اثروسل ترابی (بخور بنی سیلین وغیره)دیاترمی
پذیرائی بعداز ظهرها وایام‌تعطیل وشبهاتاصبح خیابان‌شاه‌روبروی‌مسجد سجاد شماره تلفن٤۹۵۲٦

دکتر رحمانی
متخصص امراض اعصاب و روح از دانشگاه لندن خیابان پهلوی بالاتر از چهارراه امیراکرم تلفن ٤۵۱۱٤ بذیرائی صبحو عصر .

دکتر عباس نیك‌نژاد
متخصص از دانشگاه پاریس در بیماریهای معده ـ روده ـ کبد ـ لوزالمعده ودرمان بواسیر بدون عمل فیستول ـفیسور بامتد موثر .
دروازه شمیران خ گرامی

مطب دکتر احمد صرافی
متخصص داخلی ـ اطفال به جاده قدیم شمیران روبروی دانشکده‌پلیس انتقال یافت ـ پذیرائی بعداز ظهرها

کشیك شب پزشکان

آقای دکتر حسن مافی دوراهی یوسف آباد ـ کوچه امیر شاهی تلفن ۸۲۲۸۳۰
آقای دکتر احسان الله رخشائی خیابان سپه ـ کوچه مبین نجم‌آبادی پلاك ۲۸ تلفن ٤۷۳۲٤
آقای دکتر کرامت الله فرهودی خیابان شاهرضا ـ چهار راه پل‌چوبی تلفن ۳۸۵۱۰
آقای‌دکتراحمد مافی خیابان‌شمیران ایستگاه سید خندان تلفن ۸۱۳۲۱
آقای دکتر اسلام دوست خیابان حشمت الدوله چهار راه گلشن‌تلفن ٦۳۰٦۷
آقای دکتر حسن فامیلی خیابان شاه بیست متری اول
آقای دکتر محمود انگجی دروازه دولت مقابل پمپ بنزین تلفن۳۵۹٤٤

تقویم اطلاعات

دوشنبه بیست و چهارم مرداد ۱۳۳۹
دوشنبه بیست و یکم صفر ۱۳۸۰
دوشنبه پانزدهم اوت ۱۹٦۰
اذان صبح : ساعت ۳ و ۳۸دقیقه
طلوع آفتاب : ساعت ۵ و ۲۳دقیقه
غروب آفتاب : ساعت ۱۸ و ۵۳ دقیقه

صاحب امتیاز و مدیر مسئول : عباس مسعودی
جای اداره خیابان خیام چاپخانه اطلاعات

امشب بکدام سینما میروید؟

سینماهای درجه یك

سینما آسیا (تلفن : ٤۲۹۰۹)
عاشق پیشه (دوبله بفارسی در ایتالیا) با شرکت : ژولیاروبینی ـ ماریا فیوره شروع : ۱۰ر۳۰ صبح ۳ـ ۵ ـ ۷ ـ ۹ بعد از ظهر

سینما امپایر (تلفن : ٦۷۲۵۲)
دکتر جونم (دوبله بفارسی ـ ویستاویزن ـ رنگی) باشرکت : دیرك بوگارد . دونالد سنیدن . شروع . ۱۰ر۳۰ صبح ـ ۳ ـ ۵ ـ ۷ ـ ۹بعد از ظهر (تراس : دکتر جونم شروع: ۷ر۳۰ ـ ۹ر۳۰ بعد از ظهر .)

سینما ایران (تلفن : ۳٦۳۵٤)
بواسطه تعمیرات تااول شهریور تعطیل است .

سینما پلازا (تلفن : ٤٤۲۵۵)
جوانان گناهکار با شرکت : آرتو ـ او ـ کنل ـ نانسی مالون شروع : ۱۰ر۳۰ صبح ـ ۳ ـ ۵ ـ ۷ ـ ۹ بعد از ظهر

سینما تخت جمشید(تلفن :۴۳۵۵۰)
قمار و سرنوشت (رنگی) با شرکت: تیرون پاور ـ مورین اوهارا : شروع: ۱۰ر۳۰ صبح ۳ـ ۵ ـ ۷ ـ ۹ بعد ازظهر

سینما ترایوین (تلفن:۹۱۱۵٤۳)
ببخشید عوضی گرفتید (رنگی ـ دوبله بفارسی) باشرکت : ماریکاروك. شروع : ۷ر۳۰ـ ۹ر۳۰ بعدازظهر .

سینما رادیوسیتی (تلفن . ٤۳۳۲۰)
یکه تاز آسمانها (ویستاویزن ـ رنگی ـ دوبله بفارسی) با شرکت: جان وین ـ مورین اوهارا شروع: ۱۱ صبح ـ۳ـ۵ـ۷ـ۹ بعد از ظهر

سینما رکس (تلفن : ۳٤۱٦۹)
آخرین تلاش (دوبله بفارسی)با شرکت : جووانارالی ـ ماوریتسیو آرنا . شروع : ۱۰ر۳۰ صبح ـ۲ر۳۰ ـ ٤ر۳۰ ـ ٦ر۳۰ ـ ۸ر۳۰ بعد ازظهر

سینما حافظ (تلفن : ۳٤۰۷٤)
شاهد جنایت (دوبله بفارسی) باشرکت دونالد سنیدن ـ بلیدالی ـ شروع : ۱۰ر۳۰ صبح ـ ۲ر۳۰ ـ ٤ر۳۰ ـ ٦ر۳۰ ـ ۸ر۳۰ بعد از ظهر

سینما مولن روژ (تلفن: ۳۰۳۰۳۰)
ایستگاه مرك (دوبله‌بفارسی) با شرکت :ویلیام‌هولدن‌ـنانسی‌اولسون شروع : ۱۱صبح ۳ـ۵ـ۷ـ۹ بعد از ظهر .

سینما نیاگارا (تلفن : ٦۵۳۰۷)
آخرین تلاش (دوبله بفارسی)با شرکت:جووانارالی ـماوریتسیو آرنا شروع : ۱۰ر۳۰ صبح ـ ۲ر۳۰ ـ ٤ر۳۰ ـ ٦ر۳۰ ـ ۸ر۳۰ بعد ازظهر (تراس : آخرین تلاش : ۷ر۳۰ـ ۹ر۳۰ بعد از ظهر)

سینما آریا تلفن : ۳۷۹۵٦
فاتح ژاپن (سینما سکوپ ـرنگی ـ دوبله بفارسی) باشرکت . جان وین ـ ایکوآندو شروع : ۱۰ر۳۰ صبح ـ ۲ر۳۰ ـ ٤ر۳۰ ـ ٦ر۳۰ ـ ۸ر۳۰ بعد از ظهر (تراس : ۷ر۳۰ ـ ۹ر۳۰ بعد از ظهر)

سینما اسکار (تلفن ٤۵۷۹۷)
بیست هزار فرسنگ زیر دریا اسنوپ تمام رنگی با شرکت :کرك دوگلاس ـ جمس میسون شروع: ۱۰ر۳۰ـ ۲ر۳۰ ـ٤ر۳۰ـ ٦ر۳۰ ـ ۸ر۳۰ بعد از ظهر

سینما المپیا (تلفن: ٦۵۷۹۸) سیل
بزن‌بریم هالیوود (رنگی ـدوبله بفارسی) باشرکت : جری لوئیس ـ دین مارتین .شروع : ۲ر۳۰ ـ٤ر۳۰ـ ٦ر۳۰ ـ۸ر۳۰ بعد از ظهر .

سینما ایفل (تلفن : ٤۰۱۱٦)
آخرین‌دلیجان(سینماسکوپ‌ـرنگی) باشرکت : ریچارد ویدمارك.فلیشافار شروع : ۱۰ر۳۰ صبح ـ۲ر۳۰ـ٤ر۳۰ ـ٦ر۳۰ـ۸ر۳۰ بعد از ظهر

سینما برلیان(تلفن:۳۳۵۳۵)
طوفان (رنگی ـ دوبله بفارسی) باشرکت :سیلوانامنگانو ـوان‌هفلین. شروع : ۱۰صبح ـ۲ـ٤ـ٦ـ۸ بعداز ظهر .

سینما پارك (تلفن: ۳٦٦۳۷)
آتش‌بر فرازرم (دوبله‌بفارسی) با شرکت :فرانکو فابریزی ـهلن رمی شروع: ۱۰ر۳۰ صبح‌ـ۲ر۳۰ ـ ٤ر۳۰ ـ ٦ر۳۰ ۸ر۳۰ بعداز ظهر

سینما تهران (تلفن : ۳۸۱٦۵)
قصر بلورین (دوبله بفارسی) با شرکت سهراب مودی ـ مبارك شروع ۱۰ر۳۰ صبح ـ ۲ر۳۰ ـ٤ر۳۰ ـ ٦ر۳۰ ـ ۸ر۳۰ بعد از ظهر .
(تابستانی : قصر بلورین : ۷ر۳۰ ۹ر۳۰ بعد از ظهر)

سینما چارلی (تلفن:٦۸٤٦۱)
خورشید همچنان میدرخشد(سینما سکوپ ـ رنگی) با شرکت : آواگاردنر تیرون پاور شروع : ۱۰ر۳۰ صبح‌ـ ۲ر۳۰ ـ ٤ر٤۵ ـ ۷ـ ۹ر۱۵ بعداز ظهر

سینما دیانا (تلفن : ٤۲۰۱۰)
آتش برفراز رم (دوبله بفارسی) باشرکت : هلن‌رمی ـ فرانکو فابریزی شروع : ۱۰ر۳۰ صبح ـ ۲ر۳۰ ـ ٤ر۳۰ ـ ٦ر۳۰ ـ ۸ر۳۰ بعد از ظهر (تراس : شاهد جنایت : ۷ر۳۰ ۹ر۳۰ بعد از ظهر) .

سینما دنیا (تلفن : ۳۳۸۱۲)
برای تعمیرات تعطیل است

سینماورپال (تلفن : ٤۹۷۸۵)
شاهد جنایت (دوبله بفارسی) با شرکت بلیندالی ـ دونالدسنیدن شروع : ۱۰ر۳۰ صبح ـ ۲ر۳۰ ـ ٤ر۳۰ ـ ٦ر۳۰ ـ ۸ر۳۰ بعد ازظهر

سینما سعدی (تلفن: ۳٦٤۲٤)
قمار و سرنوشت (رنگی) با شرکت: تیرون پاور ـ مورین اوهارا : شروع: ۱۰ر۳۰ صبح ۳ـ ۵ ـ ۷ ـ ۹ بعد ازظهر

سینما نرایوین (تلفن:۹۱۱۵٤۳)
ببخشید عوضی گرفتید (رنگی ـ دوبله بفارسی) باشرکت : ماریکاروك. شروع : ۷ر۳۰ـ ۹ر۳۰ بعدازظهر .

سینما رادیوسیتی (تلفن . ٤۳۳۲۰)
یکه تاز آسمانها (ویستاویزن ـ رنگی ـ دوبله بفارسی) با شرکت: جان وین ـ مورین اوهارا شروع: ۱۱ صبح ـ۳ـ

مردم هوشمند تهران

دکتر رضا سرداری

دکتر عباس نفیسی

محمد علی مسعودی

دکتر محمد شاهکار

دکتر احمد امامی

حیثقلی قبادیان

مهدی کوشانفر

علی اصغر پیرزاد

مهدی لاری

محمد عبدالله گرجی

فتح الله غفاری

حسین معتبری

احمد مهران

رضا معرفت

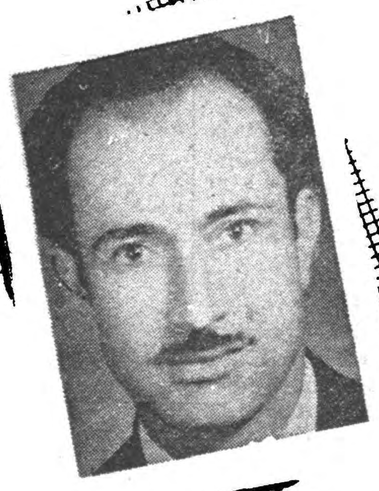
تقی آقا شریف

رأی خود را بنامزدهای حزب پرافتخار ملیون میدهند.

«آشنا»

درتهران ما شدیداً ایستادگی میکنیم

از ساعت هشت بعد از ظهرروز شنبه جلسه بزرگی در منزل آقای مسکین با حضور آقایان دکتر امینی، بهبهانی ، خلعتبری ودرخشش تشکیل گردید .

دراین جلسه ابتدا آقای‌مهاجرانی از روحانیون‌ضمن ذکر عزای حسینی وشب اربعین به فداکاری وحقیقت طلبی حضرت حسنین بن علی (ع) اشاره کرد و متذکر شد که باید راه حسین (ع) سر مشق همه مردم باشد . ناطق سپس درمورد انتخابات گفت : حزب ملیون در آگهی های انتخاباتی خود نوشته است «اشهد ان لااله الاالله» وآنوقت میخواهد عرق فروش به مجلس بفرستد .

ناطق افزود ، وقتی که ازصندوق انتخابات آمل سوسمار بیرون آمد باید مواظب بود از صندوق تهران دیگر حیوانات بیرون نیایند و در آخر صحبت خود ذکر از عزای حسین کرد .

استقبال مردم

آنگاه آقای سید جعفر بهبهانی پشت میکروفون قرار گرفت وضمن یادآوری فداکاری های بزرگ‌حضرت حسین بن علی (ع) و لزوم پیروی از مکتب آن حضرت ضمن یاد آوری علاقه واظهار تمایل صاحب مجلس در مورد منفردین گفت : نه تنها آقای مسکین بلکه خیلی از مردم تهران موقعی که بنده ودوستانم کاندیدای نمایندگی تهران شدیم استقبال بسیار ازما کردند وکوشش ما مورد استقبال تمام مردمی که متوجه وظایف و حقوق خود هستند قرار گرفت و مابا استظهار به این علاقه ومحبت مردم قدم دراین راه برخطر گذاردیم واز دولت هم نه تنها توقع کمکی نداریم بلکه‌بعکس میدانستیم دولت در راه ما انواع و اقسام موانع را ایجاد خواهد کرد ونخواهد گذاشت کسانی بمجلس بروند که‌از حقوق مردم آنطوری که بایدو شاید دفاع کنند خوشبختانه ملاحظه شد که علیرغم نظر دولت از گوشه‌و کنار تهران استقبال عجیب وبی سابقه ای از طرف مردم متدین و علاقمند به مملکت از ما شد .

کامیونهای دولتی

بمن امروز خبر دادند که دولت متوسل به خدعه و تزویر شده‌است ومشغول نمره سفید زدن بکامیون های دولتی هستند (یعنی آنها را شخصی‌می کنند) که بروند ازاطراف تهران واز کارخانه ها وموسسات دولتی با بندو بست اشخاص رانصف شب به تهران بیاورند و پای صندوقها بخوابانند تا جلوی آراء مردم گرفته شود و مجال ندهند که دیگران پای صندوق بروند و رای بدهند .

همچنین عصر امروز بمن خبر دادند که آرائی نوشته شده است تا روز جمعه که دو روز از مدت اخذ رای گذشت در صندوقها بریزند و همینطور وسائل دیگر بر می انگیزند .

اخلال

چند روز است که می گویند و روزنامه ها می نویسند کسانی که بخواهند اخلال کنند دولت با کمال قدرت جلوگیری خواهد کرد مطمئن باشیدمقصود دولت‌ازاخلالگر کسانی هستند که می خواهند بروند پای صندوق ، دولت که هزار نفر را جلوی صندوق ها ردیف می‌کند تا جلوی رای مردم را بگیرند در عوض مردمی هم هستند که‌متعصب هستند و می خواهند رای بدهند و وقتی که معارضه کردند ونگذاشتند تماسی بین آنها حاصل می شود و سرو صدائی راه می اندازند ،آنوقت دولت چند نفر رامی گیرد تادیگران جرات نکنندپای صندوق بروندورای بدهند . اما دولت نمیداند که ما مصمم هستیم بهر قیمتی که شده خودمان جلوی اخلالگران را بگیریم و با مدارکی که داریم مقصود اصلی را نشان بدهیم ونظاری در پای صندوقها خواهیم گذاشت‌که بهیچوجه مجال اینکه دولت بخواهد این کار را بکند حاصل نشود

بد ترین انتخابات

انتخابات ، مقارن اختلافاتی‌شروع شده است که بر سر انتخابات در ممالك مختلف ایجاد شد و بهمین علت اینك ممالك اروپائی و امریکائی وکسانی که نظری بر توازن سیاسی دنیا دارند متوجه انتخابات ایران شده‌اند ومیخواهند ببینند انتخابات ایران بچه نحو انجام میگیرد و مردم حقوق خودرا بچه نحو اعمال‌خواهند کرد. اما متاسفانه انتخابات امسال بد ترین انتخاباتی است که در پنجاه و چند سال مشروطیت ایران انجام شده است یك وقت بود که مردم ناامید بودند و میگفتند دولت‌خودش مجلس را درست میکند اما وقتی که مردم را بیدار کردند و شاهنشاه فرمودند انتخابات آزاد است مردم باحترام و تضمین فرمایش ملوکانه تکان خوردند و اینك بطوریکه می بینیم مردم در دور افتاده ترین‌نقاط بر انتخابات اعتراض میکنند امادولت باتمام وسائل و قوا جلوی مردم را که‌گفتند ما باتکای شاهنشاه خود فعالیت میکنیم گرفته است

انتخابات آمل

ناطق آنگاه‌به وضع بد انتخابات آمل اشاره کرد و گفت: در این شهر مردم خیلی خوب ایستادگی کردند اما زورشان نرسید

آقای بهبهانی افزود : من دراینجا اعلام میکنم که ما دفاع خواهیم‌کرد واز هیچ چیز هم نخواهیم ترسید من امروز به رفقایم گفتم که باید خود مان را برای مبارزه شدید آماده کنیم و نگذاریم تا موقعی که زنده هستیم این کار هارا مرتکب شوند مگر اینکه بمیریم .

دولت باید بداند که تهران ،آمل و شهسوار و کازرون نیست ، جائی است که دنیا متوجه اینجاست وماهم بیدی نیستیم که از این بادها بلرزیم و تا سرحدامکان مقاومت خواهیم‌کرد و این دولت را بحدی مفتضح میکنیم که نتواند روی صندلی نخست وزیری بنشیند .

سه عامل اقتصاد .

آنگاه آقای دکتر امینی پشت میکروفون رفت و ضمن یك بحث اقتصادی گفت : اقتصاد سه عامل اساسی دارد، تولید ، توزیع و مصرف وطبقه بازرگان طبقه‌موزع ثروت‌استو در کشورهائیکه رژیم سرمایه‌داری دارند رل مهمی دارد و تفاوت‌سرمایه‌داری وکمونیسم‌اینست‌که درکمونیسم تولید و توزیع در دست دولت است البته رژیم ما رژیم کمونیستی نیست اما هرچه فکر میکنم این رژیم اقتصادی ما اسمی ندارد جز اینکه نامش را رژیم اقتصادی حرامزاده بگذاریم ! سیستم های اقتصادی دنیا اشکال مختلف دارد، اما این رژیم با هیچ چیز تطبیق نمیکند و دولت، همه عوامل اقتصاد را در دست دارد .

ناطق پس از اشاره باینکه دولت با بازرگانان مساعدت و آنها راراهنمائی نمیکند گفت : سیستم تجاری این دولت آنست که همه بازرگانان را از پا درآورده است خود دولت انواع‌و اقسام‌مغازه دارد، مغازه خواربارفروشی و سایر مغازه‌ها و آنوقت باز هم میخواهد از بازرگانان مالیات بگیرد کاسب باید درآمد داشته باشد تا مالیات بدهد و چرخ دولت را بچرخاند اما دولتی که خودش معامله گراست و چرخ معاملات را میگرداند چطور میخواهد مالیات بگیرد؟

وامهای صنعتی .

ناطق آنگاه در مورد وامهای‌صنعتی و غیره گفت : وامها درست داده نشده است زیرا بایستی در این باره احتیاج مملکت را در نظر میگرفتند حالا یك مقدار کارخانه بوجود آمده که دچار انواع واقسام‌مشکلات‌هستند وگویا میخواهند از این ببعد معافیت کارخانه ها را هم لغو کنند ،شاید دیگر مملکت احتیاج بکارخانه‌ندارد.

ناطق افزود: این سیستم اقتصادی و تجاری‌چیست و خوبست دولت‌توضیح دهد که این کار منطبق باچه اصولی است. فرش فروشها اینك بیش ازهمه ورشکست میشوند البته درزمان اعلیحضرت فقید هم این گرفتاریها بود ولی‌ایشان توجه‌داشتند ودستورات لازم را میدادند ، حالا آمده شرکت فرش درست کردند،فلسفه این‌شرکت این بودکه فرش خوب درست کند وصادر کند، اما کم کم بصورت بازاری درآمد در مقابل سایر تجار و هم خودش ورشکست شد و هم تجار فرش را ورشکست کرد، آخر یك تاجر فرش چطور میتواند با چنین دستگاهی که مرتبا از خزانهٔ دولت‌باو کمك میشود و ضرر هم میکندرقابت کند .

قضاوت مردم

ناطق سپس گفت (در همه جای دنیا وقتیکه حتی انتخابات هم آزاد نباشد از مردم رای و قضاوت‌میخواهند و میگویند ما اینکار ها را کرده‌ایم واگر شما راضی هستید بما رای‌بدهید اما دولتی که برنامه اقتصادی ومالی وتجاری‌اش افلاس وورشکستگی است آیا رویش میشود که لیست بالابلندی درست کند و دو تاجر ودو عضو صنفی هم در آن بگذارد .

من نمیخواهم وارد خصوصیات‌افراد بشوم ولی داد خود مردم از دست‌اینها بلند است .

نمیخواهم بگویم مردم فراموشکار هستند اماامیدواریم این‌نکته‌را متوجه باشندکه دولت که‌یك‌مقدار وکیل‌از شهرستانها بیرون آورده نتواندبگوید بااین بیلان کار در سه سال و چند ماه حکومت من، ملت ایران‌مراتائید کرده است

ناطق افزود : دولتی که از حداکثر پشتیبانی شاهنشاه برخوردار بوده آیا انصاف است از این قدرت و فرصت باین نحو استفاده کند ویك عده اشخاص گمنام و بدنام رابنام نماینده ملت بیرون آورد وبگوید این نمونه رشد اجتماعی ملت ایران است ؟ این فحش و توهین بافکار عمومی ملت ایران است ، اگر ماجرای افتضاحات شهرستانها را بگویند آدم رقت میکند .

بیرون کرده اند

ناطق پس از اشاره باینکه‌عده‌ای ازکاندیدا های غیر دولتی را از حوزه های خود بیرون کرده اند گفت: یك نفر از فارس آمده‌بود وتعریف میکرد که بچه وضع اورا بیرون کرده اند و چقدر برای‌رقیب او رای گرفته اند .

یك روز باید این اشخاص مجازات شوند زیرا باید یکباربرای همیشه باین افتضاحات خاتمه دادتا موجب امیدواری نسل جوان این مملکت باشد .

ما از روز اول گفتیم که دولت مجری منویات‌شاهنشاه‌نیست‌وایمان به آزادی ندارد ، کسیکه میخواهد آزادی باشد لااقل باید گذشت داشته باشد که از صندلی خودش دست بکشد .

مفهوم آزادی انتخابات

ناطق آنگاه به لزوم‌داشتن پرنسیب و مرام ثابت اشاره کرد و گفت : در کابینه دکتر مصدق آقای الهیار صالح وزیر کشور بود و من هم‌وزیر اقتصاد ملی ، در موقع انتخابات‌آقای میراشرافی انتخاب شد ووقتی که شروع به خواندن آراء او کردنددکتر مصدق در کابینه گله کردووزیر کشور جواب داد که شما میگوئید انتخابات آزاد است وحالا همان اشخاصی که بدامادشما آقای دکتر متین دفتری رای داده‌بودندبه آقای میراشرافی رای داده‌اند ، و من هم دستور دادم رعایت آزادی بشود .

بالاخره، هم‌آقای میراشرافی‌انتخاب شد وروی همین قضیه کار کشمکش صالح و مصدق بجائی رسید که‌ایشان را با احترام به آمریکا روانه کردنددر صورتیکه این شخص بدکتر مصدق خیلی هم احترام و علاقه داشت ،یك روز در حضور من به آقای دکترمصدق گفت قوام‌السلطنه ادعای آزادی نمی‌کرد اما شما میگوئیدمن‌طرفدارآزادی هستم پس کاری نکنید که خلاف آن ثابت شود ، این را میگویند آدم باثبات و محکم ایشان ممکن است با یکی توافق سیاسی نداشته باشد اما بقانون احترام میگذاشت و ثابت قدم بود .

بازرگانان ورشکسته

ناطق آنگاه گفت : دکتر اقبال باید بداند اگر یك روزی از دست مردم برای انتخابات دوره ۱۶ در رفت دیگرآن امر تکرار نمیشود، یك راننده بدبخت که توی خیابان انحراف کوچکی داشت‌بایدمجازات شود آنوقت چرا باید اشخاص گردن کلفت و کسانیکه در این مقامات و مناصب هستند مجازات نشوند تا عبرت دیگران بشود .

بنا بر این خواستم عرض کنم که بازرگانان و اصناف و اشخاصی که بنحوی از انحاء در کار تجارت وکسب میباشند ودر حال ورشکستگی میباشند باید بدولت رای بدهند تا ثابت کنند که دولت سیاست اقتصادی نداشته است واگر مبارزه نکردید و اینها آمدند با تقلب به خواسته خود رسیدند در مقابل داخل وخارج سر شکسته خواهید بود.آدم بایدبرای حفظ‌حقوق خودش‌استقامت کند. شما میخواهید رای‌بدهید میگویند اخلالگر هستید این صحیح نیست . در حالیکه خود شان تابحال بیش از صد هزار نوشته اند

ناطق افزود : باید باین تقلبات خاتمه داد ، این دارد یواش یواش سنتی میشود ، سابق دوسال بدو سال بود و حالا چهار سال بچهار سال .

تعجب از استادان

بنده از رفقای دکتر و استاد دانشگاه تعجب میکنم ، اینها به خود شان ننگ و گند زدند که خود را در ردیف این اشخاص گذاشته‌اند و میخواهند بروند ، مجلس، یك عده آدم پرونده دار انتخاب شده‌اند مگر آدم حسابی در این مملکت‌نبود، یك عده هستند که یك خروارپرونده دارند ،این باعث سر شکستگی‌دستگاه دادگستری است ، اگر یك روزدست من رسید ، با پس گردنی اینها را میاورم بیرون و قسم میخورم که‌اگر توانستم حتما اینهارا بیرون بیاورم و مجازات کنم تا دیگری باین صرافت نیافتد .

ناطق سپس افزود : من رای دزد را نمیخواهم ، چه داعی دارم که با اشخاص فاسد برای رای بسازم من آن رای را لازم ندارم ،من میخواهم در آنجا وضعم روشن باشد ،اگر مبارزه با فساد واقعی است. باید اشخاصی باشند که خود مؤمن وپاك باشند، من قول میدهم که اگر با ایمان مردم به مجلس رفتیم حساب اینها را خواهیم رسید .

عدم حسن نیت انجمن

آنگاه آقای ارسلان خلعتبری پشت میکروفون رفت و گفت: ما منفردین وقتی وارد این مبارزه شدیم میدانستیم که تساوی شرایط در مبارزه وجود ندارد زیرا نطق آنها را بتفصیل منعکس میکنند و نطقهای‌ما را خلاصه میکنند ناطق پس ازاشاره باینکه از نطق ایشان در جلسه منزل آقای بهبهانی چند قسمت از بیانات آقای دکتر امینی خطاب بنخست وزیر ونطق آقای درخشش مخلوط شده‌بود ناطق پس از اظهار تاسف از اینکه اغلب مردم نسبت به حقوق و منافع خود بی اعتنا و یا جاهل هستند گفت : بنظر من مهمترین دلیل رفتار بددولتی و افراد دستگاههای حکومت‌واشتباهات آنها همین نقص اجتماعی ما بوده است .

آقای خلعتبری پس از ذکر چند مثال در این مورد گفت : در این انتخابات‌نیت دولت‌نیست که‌واقعاآزادو صحیح باشد اما مردم خود باید همت کنندکه جلوی سوء نیت را بگیرند شما نباید مایوس شوید و بگوئید بماچه همت کنید وآزادی انتخابات‌را تامین کنید .

ناطق پس از اشاره به اهمیت انتخابات و انتخاب نمایندگان واقعی مردم‌که به دردهای عمومی آشنا باشند و در رفع آنها بکوشند در مورد وضع اقتصادی مملکت‌تذکراتی‌داد ومنجمله متذکر شدکه در مملکت باوجود جنگلها و چوبهای صنعتی از روسیه چوب وارد میکنند واین کارباعث ورشکستگی‌تجارچوب میشودناطق‌افزود دولت در کارهای مردم و کسب و کار و تجارت‌آنها نباید دخالت کند واگر کرد موجب شکست و فقر اقتصادی و خرابی وضع زندگی مردم میشود .

آقای خلعتبری سپس از فروشگاه فردوسی انتقاد کرد ومتذکر شد که دولت باسرمایه خود این فروشگاه را بوجود آورده که در مقابل هزار ها کاسب ایرانی جنس ازخارجه بیاورند و بفروشند ناطق آنگاه از وارد کردن کارخانه نان ماشینی واز اینکه شرکت معاملات خارجی سالیانه دویست میلیون تومان با خارجه معامله میکند در حقیقت تجارت مردم را دردست خود گرفته است انتقاد کرد و متذکر شد : مردم باید اشخاصی را به مجلس به فرستند که باین مسائل آشنا باشندودارای فکر و ایمان و عقیده صحیح‌وقدرت مقاومت در مقابل دولت باشند .

وامهای زیادی از خارجه گرفته شده وکسر بودجه سال بسال‌زیادتر میشود ودر اثر تورم حقوقها زیاد میشود و بهر صورت اگر مردم‌خود توجه نکنند وضع بدتر میشود .

دموکراسی غرب ..

بعد آقای درخشش ضمن تذکر آزادی مطلق انتخابات درآمریکا گفت :انتخابات و مشروطه ما هم‌از غرب گرفته شده است اماتعجب‌آور است که هیئت حاکمه که معتقدند باید تمام پیشرفتها از غرب آموخته شود چرا دموکراسی را از غرب یاد نمیگیرند و اجرا نمیکنند .

ناطق سپس بواردکردن‌مشروبات الکلی از خارجه ووضع مراکز فساد اشاره کرد و گفت: در هیچ جای دنیا باندازه ایران مراکزفساد وجود ندارد .

ناطق در باره انتخابات افزود : در این انتخابات‌یا موفقیت‌بامنفردین است یانیست که‌فکر میکنم نباشد زیرا قوای دولت طوری است که هیچ ملاحظه ای ندارد و بهر حال در مجلس آینده که بهمین ترتیب شهرستانها ممکن است‌تشکیل‌شود موضوع جنك فساد و فضیلت‌است وقتی کسی که پرونده دارد وکیل مردم شد شما هم بایدبروید بدزدید زیرا کسیکه ۸تا ۹پرونده داشته باشد بطریق اولی زود تر وکیل میشود این مبارزه شرافتو پاکدامنی با بی شرفی و فساد است

منفردین تقاضاکردنداانتخابات

بقیه ازصفحه اول

یك کیلومتر برای راه آهن گذارده شده و بخصوص معلوم نیست برای توشه راه آهن چرا صندوق معین شده ودراین محوطه بغیر ازعملجاتی که از خارج شهر وارد میشوندچه اشخاصی ممکن است رای بدهند و همچنین است‌نصب‌صندوق درباشگاه دخانیات یا کشتارگاه .

۲ـ در قسمتی از محلات‌پرجمعیت از جمله شمال شرق یکی‌دوصندوق گذارده شده درصورتی که‌میبایستی صندوق بیشتری داده شده باشد و در بعضی از محلات غرب اصولا صندوقی گذارده نشده است که قریب پنجاه هزارنفر از محلات‌غرب از رای‌دادن‌محروم‌شده‌اند واشخاصی که این تقسیم بندی را نموده‌اند منظور خاصی داشته‌اند و مخصوصا تقاضا میشود انجمن باین موضوع توجه فرماید.

۳ـ در انتخاب اعضاء انجمن‌های فرعی بجای اینکه از اهالی محل و معتمدین‌محلی‌انتخاب کنندا‌شخاصی را از محلات دیگر و از افراد غیر معروف انتخاب کرده‌اند و باین‌شکل فرصت تقلب در رای را بافراددادهاند

۴ـ تعداد زیادی از کامیونها و وسائط نقلیه دولتی‌را با عوض‌کردن پلاك و شماره برای آوردن‌عملجات بپای‌صندوقها تجهیزوآماده‌نموده‌اند.

۵ـ تعداد زیادی اوراق‌شناسنامه بدست آورده‌اند که‌بوسیله آن‌افراد را برای رای دادن بیاورند و از آن استفاده کنند.

۶ـ طبق اطلاعی که رسیده در نظر است تعداد زیادی عملجات از اراك و زنجان و قزوین و گرمسار ونقاط واقع در کنار راه آهن برای استفاده از آراء آنها بتهران حمل شوند .

۷ـ طبق اطلاع حاصل کارتهای کار گری از کار گران کارخانجات دولتی گرفته شده تا پس از رای دادن و ارائه تعرفه بآنها مسترد شود .

۸ـ در نظر است عملجات و کارگر هائی را که بنحو فوق در اختیار دارند بپای صندوقها مخصوصا در ساعات قبل از شروع کار انجمنهای فرعی بیاورند تا مانع ، ومزاحم‌افراد ازرای‌دادن شوندواز عملجات‌و کارگر های مزبور باداشتن شناسنامه های فراوان استفاده شود تا تعداد آراء زیاد تری تحصیل شود در صورتیکه وظیفه انجمن است که فرصت رای دادن را درپای صندوق ها برای‌تمام و اگر اشخاصی در اقلیت انتخاب شده‌اند که به آنها ایرادی نبود بیشتر آنها استعفا نموده و حاضر بهمکاری بادیگران‌در چنین‌شرایطی نشده‌اند .

پشت میکروفون رفت و گفت: ما منفردین وقتی وارد این مبارزه شدیم میدانستیم که تساوی شرایط در مبارزه وجود ندارد زیرا نطق آنها را بتفصیل منعکس میکنند و نطقهای‌ما را خلاصه میکنند ناطق پس ازاشاره باینکه از نطق ایشان در جلسه منزل آقای بهبهانی چند قسمت از بیانات آقای دکتر امینی خطاب بنخست وزیر ونطق آقای درخشش مخلوط شده‌بود ناطق پس از اظهار تاسف از اینکه اغلب مردم نسبت به حقوق و منافع خود بی اعتنا و یا جاهل هستند گفت : بنظر من مهمترین دلیل رفتار بددولتی و افراد دستگاههای حکومت‌واشتباهات آنها همین نقص اجتماعی ما بوده است .

آقای خلعتبری پس از ذکر چند مثال در این مورد گفت : در این انتخابات‌نیت دولت‌نیست که‌واقعاآزادو صحیح باشد اما مردم خود باید همت کنندکه جلوی سوء نیت را بگیرند شما نباید مایوس شوید و بگوئید بماچه همت کنید وآزادی انتخابات‌را تامین کنید .

ناطق پس از اشاره به اهمیت انتخابات و انتخاب نمایندگان واقعی مردم‌که به دردهای عمومی آشنا باشند و در رفع آنها بکوشند در مورد وضع اقتصادی مملکت‌تذکراتی‌داد ومنجمله متذکر شدکه در مملکت باوجود جنگلها و چوبهای صنعتی از روسیه چوب وارد میکنند واین کارباعث ورشکستگی‌تجارچوب میشودناطق‌افزود دولت در کارهای مردم و کسب و کار و تجارت‌آنها نباید دخالت کند واگر کرد موجب شکست و فقر اقتصادی و خرابی وضع زندگی مردم میشود .

آقای خلعتبری سپس از فروشگاه فردوسی انتقاد کرد ومتذکر شد که دولت باسرمایه خود این فروشگاه را بوجود آورده که در مقابل هزار ها کاسب ایرانی جنس ازخارجه بیاورند و بفروشند ناطل آنگاه از وارد کردن کارخانه نان ماشینی واز اینکه شرکت معاملات خارجی سالیانه دویست میلیون تومان با خارجه معامله میکند در حقیقت تجارت مردم را دردست خود گرفته است انتقاد کرد و متذکر شد : مردم باید اشخاصی را به مجلس به فرستند که باین مسائل آشنا باشندودارای فکر و ایمان و عقیده صحیح‌وقدرت مقاومت در مقابل دولت باشند .

وامهای زیادی از خارجه گرفته شده وکسر بودجه سال بسال‌زیادتر میشود ودر اثر تورم حقوقها زیاد میشود و بهر صورت اگر مردم‌خود توجه نکنند وضع بدتر میشود .

دموکراسی غرب ..

بعد آقای درخشش ضمن تذکر آزادی مطلق انتخابات درآمریکا گفت :انتخابات و مشروطه ما هم‌از غرب گرفته شده است اماتعجب‌آور است که هیئت حاکمه که معتقدند باید تمام پیشرفتها از غرب آموخته شود چرا دموکراسی را از غرب یاد نمیگیرند و اجرا نمیکنند .

ناطق سپس بواردکردن‌مشروبات الکلی از خارجه ووضع مراکز فساد اشاره کرد و گفت: در هیچ جای دنیا باندازه ایران مراکزفساد وجود ندارد .

ناطق در باره انتخابات افزود : در این انتخابات‌یا موفقیت‌بامنفردین است یانیست که‌فکر میکنم نباشد زیرا قوای دولت طوری است که هیچ ملاحظه ای ندارد و بهر حال در مجلس آینده که بهمین ترتیب شهرستانها ممکن است‌تشکیل‌شود موضوع جنك فساد و فضیلت‌است وقتی کسی که پرونده دارد وکیل مردم شد شما هم بایدبروید بدزدید زیرا کسیکه ۸تا ۹پرونده داشته باشد بطریق اولی زود تر وکیل میشود این مبارزه شرافتو پاکدامنی با بی شرفی و فساد است

برای‌شرکت

بقیه ازصفحه اول

میسیون اعزامی،احمدروح‌الایمان دبیر کل کمیته‌ملی‌المپیك‌ایران‌دبیرمیسیون اعزامی ،سرهنك مهدی رحیمی دبیر فدراسیون وزنه برداری سرپرست اردوی قهرمانان درتهران ورم

هیئت کشتی آزاد وفرنگی

هیئت سرپرستی تیم کشتی ایران عبارتند از آقایان سرهنك معروفخانی رئیس فدراسیون حبیب‌اله‌بلور مربی تیم ملی ، کیومرث ابوالملوکی داور بین‌المللی بدعوت‌فدراسیون‌بین‌المللی کشتی .

آقای مهدی نیکخو داوربین‌المللی بدعوت فدراسیون بین‌المللی کشتی آقای امیر حمیدی مربی تیم کشتی فرنگی ، اعضاء تیم کشتی‌آزاد وفرنگی عبارتند از آقایان ابراهیم‌سیف پور ، وزن اول‌مهدی یعقوبی وزن دوم محمد خادم وزن سوم مصطفی تاجیك وزن چهارم امامعلی حبیبی وزن پنجم منصور مهدیزاده وزن ششم غلامرضا تختی وزن هفتم یعقوبعلی شوروزی وزن هشتم در قسمت کشتی فرنگی آقایان پذیراتی دروزن اول علی‌بنی هاشمی دروزن دوم حسین‌ملاقاسمی در وزن سوم دکترمنصور حضرتی دروزن ششم .

هیئت وزنه برداری

هیئت سرپرستی تیم ملی وزنه برداری ایران عبارتند از آقایان سرهنگ امجدی رئیس فدراسیون فردوس مربی تیم ملی ، سلماسی‌داور بین المللی بدعوت فدراسیون بین‌المللی ، اصلانخانی داور بین المللی بدعوت فدراسیون بین المللی ،

اسامی تیم ملی وزنه برداری ایران نیز بترتیب بشرح زیر می باشد .

در وزن اول اسمعیل علم خواه‌در وزن دوم علی صفا سنبلی در وزن سوم هنریك تمرز در وزن چهارم محمد عامی تهرانی در وزن چهارم ابراهیم پیروی ، در وزن پنجم امیری منگشتی ،در وزن ششم منوچهر برومند .

هیئت بکس

هیئت سرپرستی بکس آقای‌محمود مدیر امانی داور بین المللی بدعوت فدراسیون بین المللی آقای پطرس نظر بکیان مربی تیم ملی اسامی تیم ملی بکس عبارتست از آقایان ایزاریایلخانوف دروزن اول صادق علی اکبر زاده در وزن دوم وازیك قازاریان در وزن پنجم، امیریاوری در وزن ششم .

از طرف فدراسیون تیر اندازی آقای غلامحسین مبصر قهرمان تفنگ خفیف پنجاه متر المپیك و از طرف فدراسیون دو و میدانی کشور آقای روح‌الله رحمانی قهرمان پرش‌سه‌گام وطول ضمنا آقای یورا عبدالین خزانه دار فدراسیون دو ومیدانی بعنوان سر پرست نفرات میدانی و تیر اندازی بالمپیك خواهند رفت.

بهمراه این هیئت آقای دکتر علی زاهدی دبیر فدراسیون پزشکی به عنوان پزشك هیئت و آقای قاسم فارسی بعنوان خبر نگار عکاس که در نمایشگاه عکسهای ورزشی رم نیز از ایران شرکت مینماید خواهندرفت کمیته المپیك ایران در بولتن خود متذکر گردیده است که هر یك از شخصیتها و مامورین ورزشی مدیران باشگاهها و کارمندان سازمانهای ورزشی که بتماشای بازیهای المپیك میروند جزء هیئت رسمی نبوده و ازهر جهت یا هزینه شخصی‌مسافرت میکنند .

مردم تامین کند و بنا بر این از حمل مملجات و کار گر ها بوسیله کامیون و وسائط نقلیه و حرکت دادن آنها و دسته جاتی از قبیل رفتگران و مستخدمین جزء و امثال آنها در خیابانهای اطراف صندوقها باید جلو گیری شود چنانچه دردوره چهاردهم انجمن ها در مواردیکه‌مطلع میشدند این قبیل افراد را تحت تاثیر تطمیع یا تهدید میدانستند و از قبول آنها خود داری میکردند و بهمین جهت اشخاصیکه با وسائل غیر مجاز وارد در انتخابات تهران شدند نتوانستند موفقیت بیابند مخصوصا انجمن لازم است توجه فرماید که قبل از ساعت شروع رای بهیچوجه افراد را نباید برای تجمع در پای صندوق اجازه دهند و اگر انجمن مراتب فوق را که برای‌تامین آزادی انتخابات لازم است اجرا نکند مورد توجه و اقدام قرار ندهد به چنین جریانی نمیتوان نام انتخابات گذارد .

۹ـ جریان انتخابات در ولایات و مداخلات غیرمجاز و سلب آزادی از کاندیداها و افراد ضمن شکایات بمرکز که در روزنامه ها منعکس است یقینا مورد توجه آن انجمن واقع خواهد شد و دلالت دارد بر اینکه همان رویه در مورد تهران عمل خواهد شد .

بطوریکه ملاحظه میفرمائید برای افرادیکه میخواهند رای خود را بدهند انواع وسائل‌سلب آزادی‌فراهم وموجود است و از آن انجمن تقاضا میشود قبل‌از شروع‌اخذ آراء آزادی انتخابات را تامین فرمایند وهر گاه آن انجمن واقعا بخواهد آزادی انتخابات را تامین نمایدتقاضا داریم اخذ رای بتعویق افتد تاانجمن های فرعی از اشخاص صالح مجددا انتخاب و در محل هائی که از طرف اینجانبان تقاضا شد نصب صندوق بعمل آید و صندوق محل هائی که بعنوان اعتراض نامبرده شده حذف و برای جلو گیری از حمل کارگران وعملجات اقدامات جدی قانع کننده صورت گیرد و الا با اینوصف‌جریان انتخابات آزاد نیست .

در خاتمه برای اینکه یکمشت‌نمونه از تقلب در تشکیل انجمن های فرعی باطلاع انجمن برسد عرض می شود که یك شعبه انجمن را در محلی بنام درمانگاه صفائی درخیابان بهار سروبروی خیابان نامجو قرار دادند از محل مزبور معاینه و عکس برداری شد و از کسبه محل هم

بقیه در صفحه آخر

شوروی مسئول

بقیه ازصفحه اول

سطح زندگی در کشور های نفت خیز دنیاست .

دولت شوروی اخیرا بدولت‌کوبا پیشنهاد فروش نفت خام در قبال خرید شکر نمود و این پیشنهاد با تقلیل قیمت توام بود ، ولی دولت شوروی نتوانست کلیه احتیاجات نفتی کوبا را تامین نماید و درنتیجه در حال حاضر در آمد کوبا یك چهارم تقلیل یافته است .

دولت شوروی علاوه بر کوبابه‌هند وپاکستان نیز نفت خام عرضه‌کرد البته چون تصفیه خانه‌های‌موجود در خاك هند حاضر به تصفیه نفت شوروی نبودند ، دولت شوروی حاضر شد نفت تصفیه شده را بقیمت ارزانتر از بازار جهانی‌به‌هند بفروشد .

این پیشنهاد ها بخوبی نشان‌می‌دهد که دولت شوروی نظری جز تزلزل بازار های نفتی دنیا و تقلیل درآمد کشور های نفت خیز که‌در نتیجه توقف پیشرفت کار های عمرانی آن ممالك است ، ندارد ، باتوجه با عمال دولت شوروی کمپانی نفتی اسو تصمیم گرفت قیمت نفت خود را در خلیج فارس تقلیل دهد تا بتواند با نفت عرضه شده از طرف شوروی رقابت کندو احتمال دارد که سایر کمپانیهای نفتی نیز از این سیاست‌تبعیت کنند ودرنتیجه‌قیمت‌نفت خام‌دربازار های دنیا تقلیل پیدا کند .

سیاست کهنه و پوسیده

مقام مطلع مزبور اضافه کردکه این سیاست کهنه و پوسیده‌دلال‌های قدیمی است ، که بار دیگر بدست روسها رواج گرفته است. این‌سیاست یعنی دزدی جابرانه ، باین ترتیب که بطور موقت قیمت را تنزل میدهد تابازاری بدست‌آورد وبعدا قیمت را کم‌کم یا دفعتا بالا برده ، نه تنها ضرر خود را جبران مینماید بلکه سود سرشاری هم بدست می‌آورد و با این طرز کار خریداران را یك نوع برده و غلام خود میکند . این سیاست پوسیده که از طرف دولت شوروی درپیش گرفته شده ،جلوی عواید مشروع ملتهائی را که برای بالا بردی‌سطح زندگی خودشان کوشش میکنند، میگیرد و مانع پیشرفت برنامه های عمرانی آنان میشود .

دولت شوروی بطور قطع اینکار را بطور طبیعی انجام نمیدهد ، زیرا نه نفت کافی و نه نفتکش بقدر احتیاج دارد ، زیرا اگر نفتکش کافی داشت ، دیگر پیشنهاد اجاره نفتکش به «اوناسیس»صاحب‌نفتکش های جهان نمیداد .

این سیاست که دولت شوروی بدان عمل میکند فقط برای فلج کردن سیاست اقتصادی دنیای‌آزاد است وبس .

بطور قطع دولت شوروی‌فروشنده نفت از جهت گرم کردن منزل یك زارع و رعیت نیست ، بلکه منظوراو تخریب بازار های نفتی و در نتیجه اشاعه فقر و بدبختی در بین‌ممالکی است که کم‌و بیش بعواید نفت کشورشان تکیه دارند .

تذکر لازم

در آگهی که بامضای آقای دکتر محمد خزائلی دراین هفته‌چاپ شده‌بود متاسفانه‌بجای (سابقه‌معلمی) سابقه محلی نوشته شده بود که البته خوانندگان گرامی خودمتوجه شده اند .

آگهی مناقصه خرید انواع فولاد

شرکت سهامی کارخانجات قند ایران ۴۹ قلم انواع فولاد مورد نیاز واحد های تابعه را از طریق مناقصه خریداری مینماید .

شرایط و مشخصات مربوطه در قسمت بازرگانی شرکت (اداره معاملات داخلی) واقع در خیابان شاهرضا مقابل خیابان فرصت موجود بوده و پیشنهادات واصله تا روز ۲۶ر۶ر۳۹ پذیرفته میشود و در ساعت ۹ صبح روز بعد رسیدگی خواهد شد .

شرکت در مناقصه بمنزله قبولی کلیه شرایط مناقصه است .

۱ـ۲ آـ۱۹۳۲۴

آگهی مناقصه

شرکت سهامی کارخانجات قند ایران مقدار ۳۱۵۰ کیلو سلیکات دوسود و ۵۸۰۰ کیلو تری فسفات دوسود مورد نیاز خود را از طریق مناقصه خریداری مینماید شرایط و مشخصات کالا در اداره خرید خارجی شرکت واقع در خیابان شاهرضا مقابل فرصت موجود است .

پیشنهادات تا آخر وقت اداری روز ۳۰ر۷ر۳۹ قبول و درساعت ده صبح روز بعد باز و رسیدگی خواهدشد شرکت در مناقصه بمنزله قبول کلیه شرایط مناقصه است .

۱ـ۲ آـ۱۹۳۲۲

آگهی ثبت‌نام ومواد امتحانات ورودی برای داوطلبان‌ورود بدوره دکتری دانشکده علوم معقول ومنقول

دانشکده علوم معقول و منقول برای دوره دکتری رشته های معقول و منقول با شرائط زیر دانشجو میپذیرد :

۱ـ فارغ التحصیلان رشته های معقول و منقول که حد اقل‌معدل سال سوم تحصیلی آنان ۱۲ یا بیش از آن باشد .

۲ـ شرکت در امتحانات ورودی و بدست آوردن حد اقل معدل چهارده (۱۴)

« مدارك لازم »

۱ـ عین دانشنامه و یارو نوشت مصدق آن .
۲ـ گواهی نامه معدل سال سوم از دفتر امتحانات دانشکده .
۳ـ رونوشت شناسنامه یکبرك .
۴ـ عکس ۴×۶ ـ سه قطعه .
۵ـ معافی

ستار دلیری نماینده فریدن — اسمعیل قوامی نماینده ـشیراز — کاظم دستغیب نماینده ـشیراز — محمد علی غضنفری نماینده ـ طرحان

فضعلی هدی نماینده ـاردبیل — عبداله ـ توماج نماینده ـگنبد کاوس — علی قوام نماینده ـ شیراز — مهدی صدر زاده نماینده ـشیراز

سلطانمراد بختیار نماینده ـبروجن — محمد علامه وحیدی نماینده ـکرمانشاه — جهانگیر آموزگار نماینده ـ اصطهبانات — حاج احمد عامری نماینده ـاهواز

در سه روزگذشته:

عده‌زیادی درشهرهای ساحلی بسر بردند

درراامسر، بابلسر، بابل وبندرپهلوی جابرای مسافرین نبود

شهرستانهای شمالی کشور از سه روز قبل مرکز تجمع عدهٔ زیادی از فراریان گرما شده بود و مخصوصا شهرستانهای ساحل شلوغ تر ازسایر شهرستانها بنظرمیرسید وجمع کثیری درباین شهرها بسر می‌برند.

در رامسر

خبرنگار ما در رامسر گزارش میدهد از بعد از ظهر روز پنجشنبه تا عصر روز شنبه اتومبیلهای حامل فراریان گرما زنجیروار بطرف رامسر می‌آمد وسرنشینان آن در هتلها و پانسیونها و مسافرخانه ها اقامت می‌کردند هتل رامسر با کلیهٔ ویلا ها از یکهفته قبل رزرو شده بودوطبق‌معمول کودکان روستاها در کنار خیابانها مسافرین را که محلی برای استراحت نداشتند بخانه‌های روستائی هدایت میکردند .

اغلب خانه‌های روستائی نیز مملو از مسافر بود و کرایه اطاقها ازشبی یکصد تا ۵۰۰ ریال رسیده بود .

در این دو سه روزه بیش از سه هزار اتومبیل حامل مسافر واردرامسر شد وعده مسافرین در شب یکشنبه دررامسر بدوازده هزار نفر میرسید ظهر شنبه عده زیادی از مسافرین تا ساعت ۳بعد از ظهر در کافه رستوران ها منتظر غذا نشسته بودند .

روز جمعه و شنبه باوجود ابری‌بودن هوا دریا آرام بود و مسافرین‌از آب دریا استفاده کردند .ولی از ساعت ۸ شب یکشنبه بارندگی در رامسر شروع شد و تا ساعت ۲ بعد از ظهر ادامه یافت و براثر بارندگی دریانیز طوفانی گردید و مسافرین نتوا نستند از آب دریا استفاده کنند بهمین‌جهت صبح روز یکشنبه عدهٔ زیادی از مسافرین رامسر را ترك کردند و عده‌ای نیز خود را در پانسیونها سرگرم نموده و یابگردش‌پرداختند این بارندگی کرچه گردش و تفریح مسافرین را بر هم زد ولی موجب خشنودی باغداران رامسر گردید در این دومه روزه بدستور شهردار رامسر مامورین برای جلوگیری از ترقی اجناس فعالیت میکردند و میوه وخوار بار فراوان بود .

در بابلسر و بابل

خبرنگار ما در بابل گزارش میدهد از دو هفته قبل هوای بابل‌و بابلسر بشدت گرم شده بود و بموازات گرمای شدید هوامکس‌و پشه نیز در این منطقه فراوان شده بود ازسه روز قبل عده زیادی مسافرین و فراریان گرما برای استفاده از آب دریا وارد بابلسر شده بودند و گرمای هوا را با آب تنی در دریای بابلسر رفع‌میکردند از دو روز پیش هوای بابل‌وبابلسر ابری شد و باوزیدن باد شدت‌گرما نیز کاهش یافت متعاقب آن از دو روز پیش بارندگی در بابل‌وبابلسر آغاز گردید و فراریان گرما که نمیتوانستند از آب دریای بابلسر استفاده کنند ناچار بشهر های‌خود بازگشتند .

در لنگرود ورودسر

خبرنگاران ما در رودسر و لنگرود گزارش میدهند تا عصرروز شنبه اتومبیلهای حامل فراریان گرما مرتبا از راه لنگرود و رودسر بطرف دریا میرفتند ولی‌ازساعت‌شش بعدازظهرروزشنبه‌بارندگی‌درلنگرود ورودسر شروع گردید و متعاقب آن اتومبیلهای حامل مسافرین که بطرف دریا میرفتند عزم بازگشت نمودند. این بارندگی‌موجب‌خشنودی کشاورزان گردید .

دو جوان ۱۹ ساله در حوض غرق شدند

حسن برای نجات مجید پسرخاله خود وارد حوض شدولی اونیز چند دقیقه بعد بسرنوشت مجید گرفتارشد

حسن مهدوی گرگانی

مجید الله قلی

ساعت شش و سی دقیقه بعدازظهر دیروز دو جوان ۱۹ ساله باسامی مجیداله‌قلی و حسن مهدوی گرگانی در حوض یك کارگاه موزائیك سازی واقع در خیابان کرمان در حدود بخش ۱۴ غرق و خفه شدند.

جنازه این دو جوان صبح‌امروز در پزشکی قانونی مورد معاینه‌قرار گرفت .

بقرار اطلاع دو جوان فوق الذکر با یکدیگر پسر خاله بوده‌اند .

عصر دیروز نامبردگان برای آب تنی باتفاق وارد کارگاه موزائیك سازی که متعلق به‌پدر حسن‌مهدوی گرگانی بود شده و پس از لخت شدن وارد حوض نسبتا عمیقی‌که بمنزله آب ذخیره کارگاه بوده میشوند .

ابتدا مجید غرق میشود و حسن برای نجات پسر خاله خود مشغول فعالیت میشود ولی چند دقیقه بعداو نیز غرق میگردد .

جنازه این دو جوان دیشب‌باداره پزشکی قانونی‌منتقل شد پرونده‌این حادثه از طریق کلانتری ۱۴ به ناحیه دادسرا فرستاده شد .

مجروح تصادف درگذشت

دیروز مرد۷۰ ساله ای بنام‌پیروان ماردیان فرزند گریگور که بر اثر تصادف با اتومبیل در روزجمعه گذشته درخیابان اسلامبول مجروح شده بود در بیمارستان درگذشت.

در۴۸ ساعت گذشته:

۱۴ نفر بعلت تصادف و۳ نفر دراثرنزاع مجروح شدند

در ۴۸ ساعت گذشته ۱۴ نفر باسامی قاسم صاعدی فرزند حسن، مریم حیدری فرزند علی، زهره وطن خواهی فرزند محمود، حسین افتخاری فرزند محمد ،فرخ ایرانلو فرزندحسین، غلامحسین فرزند سیف‌الله، سکینه شیرازی فرزند علی، غلامحسین وجواد نام، حسن حرافیان فرزند محمد صادق، میترو وازکاریان فرزندطاطاوس، احترام شیرازی (غفاری)، رمضان باریاب فرزند ابوالقاسم و اصغر فاریانی فرزند فرج الله در اثر حوادث رانندگی و۳ نفر باسامی احمد متخصص فرزند محمود ،علی‌وازون فرزند محمد علی و علی قیصری فرزند احمد در اثر نزاع مجروح شده‌اند

انفجار گلوله‌خمپاره

درنتیجه این انفجار ٤ نفرافسر، ۳ درجه‌دار و۱۳ سرباز مجروح شدند

روز پنجشنبه گذشته هنگامی که مانور نظامی با حضورفرماندهان سپاه ولشکر ۱۲ خراسان و عده زیادی از افسران ارشد ومستشاران نظامی در ارتفاعات «فریمان» انجام می شد ، به علت درست کارنکردن لوله یکی از خمپاره ها ،یك گلوله خمپاره در نزدیکی عده‌ای ازافسران وسربازانی که در مانور شرکت داشتند منفجر شدو براثر این‌انفجار چهار افسر ، سه درجه‌دار وسیزده سرباز زخمی شدند پس‌از این‌جریان عملیات مانور متوقف شد ومجروحین پس‌از پانسمان مقدماتی برای معالجه به بیمارستان لشکر دو مشهد منتقل وتحت معالجه قرار گرفتند وده نفر آنها که‌جراحاتشان شدید نبودپس از معاینه و پانسمان از بیمارستان مرخص شدند .

اسامی مجروحین

باید دانست در ابتدا حال چهار نفر از مجروحین به اسامی ستوان سوم رسائی ، گروهبان عنبری ، سرباز وظیفه جمالی و گروهبان‌یکم عبدی براثر خونریزی شدید فوق‌العاده وخیم بودولی با فعالیت‌پزشکان بهداری لشکر وتزریق مقدار زیادی خون به آنان از مرك حتمی نجات یافتند وهم اکنون در بیمارستان بستری می باشند . ضمنا آقای مهران نایب التولیه آستان قدس رضوی در بیمارستان از مجروحین عیادت کردوبهر یك‌از آن‌ها یکعدد سکه طلا مزین بنام علی‌بن‌موسی‌الرضا (ع) اهداء نمود . فعلا حال مجروحین رضایت بخش است.

حوادث و وقایع

جوانی ازکوههای اوشان سقوط کرد ومرد

مهدی باپسرعمه‌اش بالای کوه رفتند وچون نتوانستند به پائین بیایند شب را بالای کوه ماندند

بعد از ظهر روز جمعه یك جوان ۱۹ ساله بنام مهدی فرزامی در نتیجه سقوط از کوههای اوشان درگذشت و پسر عمه ۱۶ ساله وی که امیر بهرام بیگی نام دارد نیز مجروح شد .

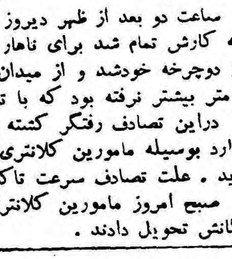

مهدی فرزامی

خبرنگار ما که‌درباره این حادثه تحقیقاتی نموده گزارش میدهد : مهدی فرزامی محصل کلاس چهارم دبیرستان باتفاق برادر کوچکتر خود حسین و پسر عمه اش امیر بهرام‌بیگی باوشان رفتند و اطاقی اجاره کردند .

شب بالای کوه ماندند

عصر روزجمعه پیش حسین‌بشهر برمیگردد ولی مهدی وپسر عمه اش در اوشان می مانند و روز جمعه این دو نفر به اتفاق از اوشان‌خارج شده‌برای‌گردش بکوههای اطراف رفتند و پس از ساعتی کوهنوردی هنگام مراجعت متوجه شدند که نمی توانند از کوه پائین بیایند از اینرو ناچار شب را بالای کوه بصبح رساندند و روز بعد نیز تلاش خودرا برای پائین آمدن از کوه ادامه دادند ولی ضمن اینکه میخواستند از صخره ای فرودآیند ناگهان هر دو سقوط کردند مهدی فرزامی در نتیجه بر خورد سرش باسنگ درهمان محل سقوط درگذشت وامیر نیز بسختی مجروح شد .

ساعت سه بعد از ظهر روز شنبه مامورین ژاندارمری براهنمائی یکی از زارعین که متوجه جریان‌شده بود به محل حادثه رفتند و امیررا ابتدا به درمانگاه محل و سپس به تهران فرستادند . امیر اینك در بیمارستان سینا بستری میباشد . امروز پزشك قانونی پس از معاینه جنازه مهدی فرزامی جواز دفن‌صادر کرد .

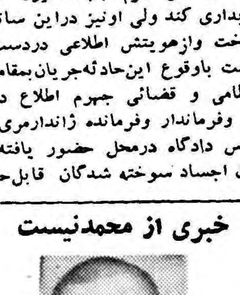

امیر بهرام بیگی

دوطفل خفه شدند

از بعد از ظهر شنبه تا غروب دیروز دو طفل خرد سال باسامی مهناز علی زاده فرزند حسین ساکن بخش۶ و فروغ فرزند ضیاء الدین ۵ساله ساکن نارمك بر اثرخفگی در آب در گذشتند و جنازه آنها در پزشکی قانونی مورد معاینه قرار گرفت .

پدر بدکار

دیشب آقای ستوان ایزدپناه‌رئیس پاسگاه بخش ۲۰مردی بنام علیرضارا که‌از ۳سال قبل زن وفرزندش فرخنده ومهری رادرمحله بدنام بکاروادارکرده وازآنها اخاذی میکند دستگیر کرد .

این شخص امروز بدادسرا اعزام شدوزندانی گردید .

دریك حادثه اتومبیل۱۶نفر سوختند

کامیون پس از سقوط در دره آتش‌گرفت وازسرنشینان آن فقط یك زن‌سالخورده ودو کودك نجات یافتند

صبح‌امروز خبرنگارما در جهرم تلگرافی اطلاع دادساعت شش صبح دیروز کامیونی حامل سیمان که‌باسی نفر سرنشین ازجهرم بطرف‌لارحرکت میکرد درفاصله ۱۳ فرسنگی جهرم در محلی بنام چاه تیز بعلت‌نامعلومی‌بدره سقوط کرد وآتش گرفت واز کلیه سرنشینان آن فقط یك زن چهل‌ساله ویك کودك ٦ ساله که‌بسختی مجروح شده‌بودند باقیماندند .مجروحین به بیمارستان جهرم‌حمل‌شده‌اند وازطرف مامورین تحقیقات دراین‌مورد ادامه دارد .

باوصول گزارش خبرنگارمادرجهرم بلافاصله تلفنی بخبرنگارشیرازاطلاع داده شد که‌دراینمورد تحقیقات لازم بنماید ونتیجه رااطلاع دهد .

نتیجه تحقیقات خبرنگارمادرشیراز پیرامون این جریان باین قرار است ..

کامیون شماره ٦۰۳ حامل بار و تعداد ۱۹ نفرسرنشین که‌ازطریق‌جهرم ولار بطرف بندر عباس ومیناب حرکت میکرد .درمحل چاه تیز بعلل فنی یکی‌ازچرخهایش از زیر کامیون خارج شدودرنتیجه کامیون بدره عمیقی بنام «آب‌گربه»سقوط کردو آتش گرفت از ۱۹ نفر سرنشینان کامیون فقط یك زن‌سالخورده ودوکودك باقیماندند که‌به بیمارستان جهرم اعزام شدندو ۱٦ نفر دیگردرمیان آتش سوخته هنوز هویت هیچیك ازسوخته‌گان معلوم نشده‌است زن سالخورده مجروح که‌از این حادثه جان‌بدربرده ودربیمارستان جهرم بستری‌است گفته استکه‌راننده کامیون دیگری که‌اتومبیلش‌درراه‌خراب شده‌بود نیز دراین کامیون سوار شده بود تاوسائل لازم جهت‌کامیون خود خریداری کند ولی اونیز دراین سانحه سوخت وازهویتش اطلاعی دردست نیست باوقوع این‌حادثه‌جریان‌بمقامات انتظامی و قضائی جهرم اطلاع داده شد وفرماندار وفرماندهٔ ژاندارمری و رئیس دادگاه درمحل حضور یافته و چون اجساد سوخته شدگان قابل‌حمل نبود طی صورتجلسه‌ای جنازه‌های ۱٦ نفر قربانیان این‌حادثه رادرهمان‌محل دفن کردند .

رفتگری باناهارش بخانه خود نرسید

ساعت دو بعد از ظهر دیروز غلامحسین ضیاء رفتگر برزن هفت پس از اینکه کارش تمام شد برای ناهار خود مقداری نان و انگور و پنیر خریدو سوار دوچرخه خودشد و از میدان فوزیه بطرف خانه‌اش براه افتاد ، هنوز چند متر بیشتر نرفته بود که با تاکسی شماره۸۲٤۷تصادف کرد .

دراین تصادف رفتگر کشته شد و راننده تاکسی که جواد دانشمندی نام دارد بوسیله مامورین کلانتری ۱۳ دستگیر وبدادسرای ناحیه یك‌تسلیم گردید . علت تصادف سرعت تاکسی بوده است .

صبح امروز مامورین کلانتری ۱۳ نان و پنیر و انگور رفتگر را به بستگانش تحویل دادند .

خبری از محمدنیست

محمد حجری‌فرزند عیسی بیست‌و دوساله (عکس بالا) مدت دو ماه است از همدان بتهران آمده و خبری از و نیست .

کسانیکه از وی اطلاعی دارند بمسافرخانه اسلامی واقع در راه‌آهن ویااولین کلانتری اطلاع دهند .

قطع کمك خرج!

دیشب زن وشوهری بنام هوشنك ومنیژه باهم زدوخورد کردند وکارآنها بکلانتری کشید هوشنك میگفت چون پدرزنم کمك خرج مراقطع‌کرده‌دخترش راکتك میزنم تاطلاقش راپگیرد !

پیش بینی وضع هوا

پیش‌بینی‌وضع هوای ایران تا ظهر فردا طبق‌گزارش اداره پیش‌بینی کل هواشناسی بدینقرار است .

هوای تهران صاف و در بعضی ساعات همراه باکمی ابر،پیش‌بینی‌میشود.

هوای سواحل دریای مازندران کمی تا قسمتی ابری ،هوای شهرستانهای غربی و کوهستانهای شمالشرق کمی ابری و در بعضی ساعات ام بامقدار بیشتری ابر و هوای بقیه نقاط صاف همراه با لکه های‌ابر پیش‌بینی ، شود.

ضمنا درجه حرارت هوای شهرستانهای غربی ومرکزی و همچنین رطوبت هوای نواحی خوزستان کمی‌بالاترخواهد رفت .

حداکثر درجه حرارت هوای شهر تهران در روز گذشته ۳٤ درجه (۳ درجه خنکتر از روز قبل) و حداقل آن ۲٤ درجه سانتیگراد بالای صفر بوده است .

گرمترین نقاطی که ایستگاه هواشناسی دارند در ۲٤ساعت گذشته‌شهر آبادان‌باحداکثر ٤٦درجه‌وخنکترین نقاط شهر کردباحداقل ۱٦درجه سانتیگراد بالای صفر بوده‌است .

میزان حرارت آب دریا در بندر پهلوی ۲۷ درجه سانتیگراد بالای صفر می‌باشد .

جهانگردان ایرانی باز میگردند

بقیه ازصفحه اول

کاری شهامت و استقامت میخواست در یکی از روز ها عبدالله امیدوار بر دوچرخه خود نشست و سراسر استانهای ایران را زیر پاگذاشت. همه شهر ها و دهکده‌هارادید وبهر جا که یادگاری از آثار و ابنیه باستانی در سینه خود داشت سری زد .این زمان عیسی نیز بیکار نبود. عیسی نیز بر دوچرخه خود نشسته و بسوی دیگری‌روی نهاده بود. مقصد عیسی ترکیه بود .و این جوان بی باك نیز یکه و تنها بوسیله‌دوچرخه خودازتهران ازراه‌تبریز وبازرگان و ارض روم‌و آنکارا به استانبول رفت و از راه شام بایران‌بازگشت. این مسافرت نیز که در حدود دوماه طول کشیده بود عیسی را باسختی های سفر آشنا ساخت.

اکنون عیسی ۲۹ سال و عبدالله ۲٦ سال‌دارد . روز ۲۹ مرداد۱۳۳۳ دو قهرمان جوان از تهران بسوی افغانستان براه افتادند ، دیگر سرنوشتشان روشن شده بود : ده سال‌جهانگردی... دهسال‌جهانگردی در آسیا و اقیانوسیه و امریکای شمالی و مرکزی و جنوبی اروپا و افریقا ـ و این تصمیم که از طرف دو جوان گرفته شده بود بتحقق پیوست.

جهانگردی دور و درازی در افغانستان ، پاکستان ، سیلان ، هندوستان ،برمه ، مالایا،سنگاپور ، اندونزی ،استرالیا ، مجمع‌الجزایر فیلیپین ، ویتنام ، کامبوج ، سیام، هنك کنك و ژاپن آغاز یافت و تاکنون همچنان ادامه دارد.

ملاقات با مدیر ما

در سفر سیام ملاقاتی که میان برادران امیدوار و سناتور عباس مسعودی مدیر روزنامه اطلاعات‌روی داد ، قوت قلب تازه‌ای به آنان‌داده بود ، در سفر فیلیپین نیزاستقبال گرم و پر شور مردم اظهار محبت اولیای امور برادران امیدوار را امیدوارتر ساخت . از آغاز سفر بزرگترین آرزوی برادران امیدوار شناساندن ایران و مظاهر فرهنگی و هنر گرانبهای این مملکت کهنسال بود. پس مجموعه‌ای‌آراسته به تصاویر زیبا بنام «ایران وارث شرق و غرب» بزبان انگلیسی‌منتشر ساختند و نمایشگاهی از آثار هنری ایران در دانشگاه سنت ـ توماس که در سال ۱٦۱۱ تاسیس یافته است تشکیل دادند.

در حضور رجال مهم

برادران امیدوار در اثنای جهانگردی خودشان با سران‌کشور های‌جهان‌مانند نهرو، دکتر عوباعو رئیس جمهوری برمه ،سلطان مالایا، سلطان کیداه‌در شمال مالایا،نخست وزیر سیام ، رئیس جمهوری‌فیلیپین، فرماندار بنارس و رجال بیشمار دیگری ملاقات کرده‌اند و از همه این اشخاص مهر و محبت فراوان دیده‌اند.

عیسی و عبدالله کشور عزیزشان را بسیار دوست میدارند . عیسی امیدوار در عکاسی‌وخیاطی وموتورشناسی تخصص دارد و ویلن بسیار خوب مینوازد ، عبدالله فنون دیگری میداند و به موسیقی علاقه دارد.

برادران امیدواردراثنای جهانگردی خودشان در دانشگاه های‌بیشماری سخنرانی کرده‌اند و در برنامه‌های رادیو و تلویزیون کشور هائی که دیده‌اند شرکت جسته‌اند و دررادیو دهلی و پیشاور نیز برنامه‌ای‌بعنوان آهنگهائی از موسیقی ایران اجراء کرده‌اند.

***

در جنگلهای آمازون

سفر در میان جنگلهای انبوه و رعب‌آور آمازون از جالب ترین قسمت های مسافرت های ما بود . مطالعه و تحقیق در کتابخانه ما را از اسرارکوهها و جنگلها وجانوران گوناگونی که در این جنگلهابسر میبردند آگاه ساخته بود ... این منطقه خطر بود . جنگل انبوه و نمناك میلیونها کیلومتر از مساحت کشور های این منطقه را فرا گرفته است.

رود آمازون بزرگترین رودخانه دنیا که از سلسله جبال « آند » سرچشمه می گیرد از این منطقه میگذرد و پس از پیمودن ٦٤۲۰ کیلومتر و مشروب ساختن خاك کشور پرو و برزیل باقیانوس‌اطلس میریزد و باز در همین منطقه است که صد ها و شاید هزاران رودخانه دیگر از گوشه و کنار سرچشمه می‌گیرند و به آمازون می‌پیوندند . آمازون را رود یا شط نمیتوان‌نامید آمازون دریای رعب آوری‌است‌که هم سکوت و هم خروش آن انسان را متوحش میسازد . جنگلهائی که در این منطقه وجود دارد مانندجنگل های افسانه‌ای ظلمات تاریك است.

درمیان‌این جنگلها چه‌کسانی بسر میبرند؟سرخ‌پوستان‌واین‌سرخ‌پوستان از کجا بچنین منطقه‌ای آمده‌اند ؟ جواب این سئوالات ساده نیست گمان میرودکه‌این عده درجستجوی شکار یا پناهگاهی که از دستبرد دیگران در امان باشد باین ناحیه روی آورده‌اند و چون راه‌بازگشتی در میان نبوده در آنجا مانده‌اند.

زیباترین دختران امریکا

در امریکای جنوبی نخستین بار ما بکشور کلمبیا پای نهادیم که‌در حدود ۱۲ میلیون سکنه دارد.

« بوگوتا » پایتخت‌زیبای این کشور در دامن تپه‌ای بلند ساخته شده است و خیابانهای بسیار زیبا و دیدنی و عمارتهای بیست طبقه‌ای دارد .بوگوتا از هر لحاظ‌بازیباترین شهر های جهان برابر است اما در کشور کلمبیا پایتخت آن بوگوتا چیز های دیگری وجود دارد که شاید در جاهای دیگر کمتر توان دید.

چنانکه گفتم من و عبدالله اهل عشق نیستیم اما گمان نمیبرم که گفتگو از زیبائی زنان و دختران بوگوتا گناه باشد . در مسابقه‌ای که چندی پیش در بوگوتا برای انتخاب زیباترین دختران جهان و زیباترین دختران امریکا صورت گرفت تاج‌پیروزی‌نصیب دودوشیزه کلمبیائی شد و این امرجمال‌پرستان روی زمین را ازهر گوشه و کناری بسوی بوگوتا آورد و کشور کلمبیا را بسرزمین عشاق مبدل ساخت . و اکنون در مهمانخانه های‌پرعظمت بوگوتا انسان بادسته هائی ازجوانان اروپا و امریکا روبرو می آید که برای عشقبازی یا ازدواج با دختران کلمبیائی‌باین‌سرزمین روی‌آورده‌اند اما من و عبدالله سودای دیگری در سر داشتیم و آن سفر باعماق‌جنگل های آمازون بود.

بقیه دارد

۹ نماینده جدید

بقیه ازصفحه اول

فضل‌اله کاسمی کاندیدای حزب ملیون با اکثریت ۱۸۲۳۵ رای و آقای جلال خاوری کاندیدای حزب ملیون با اکثریت ۱٦٤۰۵ رای به نمایندگی مجلس انتخاب گردیدند.

نماینده آمل ـ طبق گزارش تلفنی خبرنگار ما در آمل عصرروز شنبه قرائت آراء در آمل پایان‌یافت و در نتیجه آقای سرهنك حبیب‌اله ملك زاده کاندیدای حز ب‌مردم با اکثریت ۱۱٦۱۸ رای بنمایندگی مجلس انتخاب شد .

نماینده بندر لنگه ـ بنا بگزارش تلفنی خبرنگار ما در شیرازقرائت آراء پایان یافت و در نتیجه آقای مصطفی خجسته کاندیدای حزب ملیون با اکثریت آراء بنمایندگی مجلس انتخاب شد .

نماینده زابل ـ گزارش تلگرافی خبرنگار ما در زابل حاکی است که قرائت آراء در زابل پایان‌یافت و در نتیجه آقای ابراهیم پردلی کاندیدای حزب مردم‌با اکثریت ۱۳۲۷۵ رای بنمایندگی مردم زابل درمجلس شورای ملی تعیین گردید.

نماینده رضائیه ـ طبق گزارش تلگرافی خبرنگار ما در رضائیه قرائت آراء در رضائیه پایان یافت ودرنتیجه آقای‌علی دهقان (استاندار گیلان) کاندیدای حزب ملیون با اکثریت ۸۲۸٦ رای بنمایندگی مجلس شورای ملی انتخاب گردید.

نماینده ایرانشهر

خبر نگار ما در ایرانشهر تلگرافی گزارش داد قرائت آراء در ایرانشهر پایان یافت و در نتیجه آقای محمد رزاق زاده کاندیدای حزب مردم با اکثریت ۱۳٦٦٤ رای بنمایندگی‌مجلس شورایملی انتخاب شد .

نماینده بیجار ـ خبرنگار ما در بیجار گزارش میدهد که قرائت آراء در بیجار پایان یافت و در نتیجه آقای مصطفی ذوالفقاری کاندیدای حزب ملیون با اکثریت ۵۷۲۳رای بنمایندگی مجلس‌انتخاب شد .

آقایان جواد عظیمی کاندیدای مردم ۳۷٦۱ رای‌آقای حسن‌خردمند نفر سوم ۲۰۹۱ رای داشتند .

از تهران به

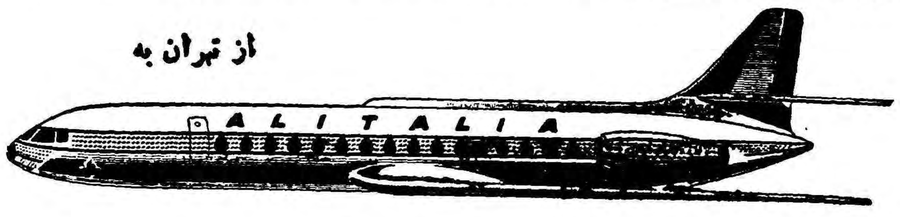

لندن

با جت آلیتالیا

۲۵۱خیابان شاهرضا ـ تهران ـ تلفن ۴۹۱۷۱ـ٦٦۷٦۷

والاحضرت شاهپور غلامرضا باروپا رفتند

والا حضرت شاهپور غلامرضا پهلوی ریاست مالیه کمیته ملی المپیك ایران باتفاق فرزند خود والاحضرت بهمن روز گذشته باهواپیما عازم اروپا شدند .

والاحضرت شاهپور غلامرضا پهلوی قرار است در بازیهای المپیك ۱۹۶۰ که دررم برگزار میشود شرکت نمایند .

نمایندگان سیاسی ایران خاك مصر را ترك گفتند

روز گذشته دو نفر دیگر از اعضای سفارت ایران‌در قاهره و کنسولگری شاهنشاهی در دمشق بتهران بازگشتند ، این دو عضو عبارتند از آقایان مرتضی شریفی رایزن سفارتکبرای ایران در قاهره ومنصور قدر کنسول ایران در دمشق .

با ورود این آقایان کلیه اعضای سیاسی ایران خاك مصر راترك گفتند .

خبرنگار آسوشیتدپرس درتهران درسمینار روزنامه‌نگاری دانشگاه کلمبیا شرکت میکند

روز پنجشنبه گذشته ضیافت ناهاری از طرف آقای رائول گارسیا وزیر مختار برزیل‌درایران بافتخار آقای پرویزرائین‌رئیس خبرگزاری آسوشینتدپرس که‌برای شرکت در سمینار روزنامه‌نگاری دانشگاه کلمبیا عازم‌آمریکا میباشد ترتیب داده شده بود .

در این میهمانی آقای ادوارد ویلز سفیرکبیرآمریکاوجمعی ازمدیران و سردبیران جراید پایتخت و نمایندگان مطبوعات خارجی شرکت جستند.

وزیر مختار برزیل در نطق خود این موفقیت را به‌آقای رائین‌تبریك‌گفته و خاطرنشان ساخت که آقای پرویز رائین تنها خبرنگاریست که در بین خبرنگاران خاورمیانه از طرف مقامات انجمن مطبوعات آمریکاوابسته‌بدانشگاه کلمبیا برای شرکت دراین سمینار دعوت شده است .

محمدعلی مسعودی دراجتماع انتخاباتی حزب‌ملیون‌گفت:

میتوانید پای صندوقها بخوابید وآرائتان راحفظ کنید

عصر روز شنبه اجتماع انتخاباتی حزب ملیون در خیابان مازندران‌منزل آقای شارق تشکیل گردید .در این اجتماع کلیه کاندیداهای حزب‌ملیون شرکت داشتند .

دراین جلسه ابتدا آقای شارق صحبت کرد و از اقدامات دولت پشتیبانی کرد .

محمد علی مسعودی

سپس آقای محمد علی مسعودی گفت :

من بهمه شما ها توصیه میکنم‌که باتفاق دوستان وآشنایان خود بپای صندوقها بروید و رای‌بدهید انتخابات کاملا آزاد است‌من نمیگویم‌بچه‌کسی رای بدهید ولی همین قدر بدانیدکه وکلا در تعیین سرنوشت شما سهم مؤثری دارند سعی کنید اغفال نشوید افرادی که میگویند انتخابات آزاد نیست قطعا بدانید که در میان مردم زمینه ندارند شما آقایان میتوانید بروید پای صندوقها بخوابید و آراء خود را حفظ کنید .

انتصابات

دروزارت کشاورزی

آقای مهندس حسین رجبی بسمت کفالت اداره کل انتشارات وآموزش ترویج کشاورزی منصوب شد .

معاون وزارت خارجه بلندن رفت

امروز آقای امیر خسرو افشار معاون سیاسی و پارلمانی وزارت خارجه با استفاده از دو هفته مرخصی برای استراحت بلندن عزیمت کرد .

آقای افشار اخیرا مدتی در بیمارستان بازرگانان بستری و تحت معالجه بود .

شاهنشاه اسناد مالکیت ۳۴۶ کشاورز

در این مراسم آقایان نخست وزیر - وزیر دربار شاهنشاهی - اعضای هیئت دولت - روسای دربار شاهنشاهی - سناتورهاو نمایندگان مطبوعات داخلی و خارجی افتخار حضور داشتند .

نمایندگان کشاورزان که در صفوف منظمی انتظار دیدارشاهنشاه خود را داشتند ، هنگام تشریف فرمائی معظم‌له احساسات بسیار پر شور و گرمی نسبت بشخص اول مملکت خویش ابراز داشتند .

ابتدا آقای‌دکتر آموزگار وزیر کشاورزی گزارش مختصری به - استحضار رسانید و سپس مدیر عامل بنگاه خالصه در باره چگونگی تقسیم املاك خالصه گزارشی باین شرح معروض داشت :

اعلیحضرتا : موجب کمال مباهات و افتخار است که امروز قدم‌دیگری در راه اجرای برنامه بزرك‌اصلاحات ارضی که برهبری شاهنشاه باتقسیم املاك سلطنتی شروع شده‌برداشته میشود و عده دیگری از زارعین خالصجات گرمسارو ورامین مفتخر بدریافت اسناد مالکیت از دست مبارك شاهنشاه میشوند .

قبل از اینکه آمار دهاتی که‌اسناد مالکیت آنرا امروز اعطاء خواهند فرمود بشرف‌عرض مبارك برسد اجازه میخواهد گزارش مختصری از جریان کلی کار تقسیم‌و فروش خالصجات را معروض دارد ، برای اینکه کار تقسیم خالصجات‌باسرعت بیشتری و بدون‌اشکال بموقع اجراء گذاشته شود با اتخاذ تدابیر لازم بتدریج مشکلاتیکه تابحال‌موجبات کندی اجرای قانون را فراهم نموده بود مرتفع میشود .

بافروش عرصه اعیانیها واراضی شهری و مستغلات اعتبار هزینه‌های اجرائی قانون که مشکل بزرگی بود تامین میگردد . برای روشن کردن وضع ثبتی رقبات خالصه‌که فقط جریان ثبتی در حدود یك‌پنجم آن خاتمه یافته بموازات برنامه تقسیم دهاتیکه جریان ثبتی آنها تمام شده است برنامه ای‌تهیه شده است و اجرای آن ادامه‌داردامیدوار است باتشریك مساعی وزارت دادگستری واداره کل ثبت و حداکثر استفاده از قوانین موجود موجبات تسریع خاتمه امور ثبتی خالصجات فراهم شود .

در تقسیم هفت قریه خالصه که اسناد آن امروز بدست مبارك‌اعطاء میشود برای اولین مرتبه نقشه ها پیاده شده و گوشه های قطعات اراضی واگذاری با علائم سیمانی ثابت مشخص شده وهرزارع زمین خود را تحویل گرفته و کاملا میشناسد و درآتیه‌هیچگونه‌اشکالی از حیث عدم تطبیق نقشه هابازمین ویا اختلافات زارعین‌با یکدیگرپیش نخواهد آمد . همچنین با تشریك مساعی اداره کل ثبت و ادارات‌ثبت ورامین و گرمسار برای نخستین بار در تقسیم خالصجات علاوه بر اوراق واگذاری و اسناد انتقال‌که در دفعات گذشته بزارعین داده‌شده اسناد مالکیت نیز داده میشود و زارعین در آتیه زحمت و ناراحتی برای گرفتن سند مالکیت‌نخواهند داشت برای رفع احتیاجات زارعینی که دارای زمین میشوند از بدو شروع اجرای قانون‌تقسیم‌خالصجات تاکنون هشت شرکت تعاونی با سرمایه کشاورزان در دهات‌خالصه تاسیس شده که از جمله شرکت تعاونی گرمسار است این شرکت دارای یك مرکز و پنج شعبه است وهزار و چهار صد و چهل نفر کشاورز خالصه در آن شرکت دارند و سرمایه آن با سهام پنجاه ریالی هفتصد و شش هزار وسیصد وپنجاه ریال است و دومیلیون ریال نیز بعنوان وام ازسازمان برنامه گرفته شده که جمع سرمایه بالغ بردو میلیون و هفتصد وششهزار وسیصد و پنجاه ریال میشود .

حجم معاملات شرکت در سال گذشته نزدیك به ۱۶ میلیون ریال بوده است و منافعی که از طریق شرکت در ظرف یکسال عاید کشاورزان شده بالغ بر ششصد و شصت و هفت هزار و پانصد و شصت ویکریال میباشد .

پنج قریه گرمسار

مدیر عامل بنگاه خالصه گزارش خود را ادامه داد : خالصجاتیکه امروز اسناد مالکیت آن بدست مبارك اعطاء میگردد عبارت است‌از پنج قریه (محمد آباد - علی‌آباد - ملیجان بالا -ملیجان پائین -رشمه) واقع در بلوك گرمسار و دو قریه خاوه و طفان از بلوك ورامین .

از اراضی پنج قریه گرمسار هزار وصد و بیست و سه هکتار زمین مزروعی بین ۱۹۷ نفر زارع تقسیم شده که بتفاوت‌حاصلخیزی خاك و موقعیت زمین بنحویکه‌عایدی سالیانه زارعین مزبور تقریبا یك - نواخت گردد بهر زارع از شش‌تا هفت هکتار زمین واگذار شده . بهاء زمین واگذاری بهرزارع بطور متوسط بالغ ، بر یکصد وپانزده هزار ریال است که باقساط بیست

در قراء خاوه و طفان‌جمعا مساحت هزار و صد و هشتاد و دو هکتار اراضی مزروعی بین ۱۶۷ نفر زارع تقسیم شده که سهم هر زارع‌شش هکتار و بهاء آن بالغ بر یکصد و سی هزار ریال است که باقساط بیست ساله پرداخت خواهند نمود. هرزارع بابت بهاء زمین واگذاری سالانه بطور متوسط مبلغ پنج هزار وهفتصد و پنجاه ریال پرداخت می‌نماید و حال آنکه همین زارع‌بابت همین مقدار زمین قبل از تقسیم سالانه بطور متوسط یازده هزار ریال بهره مالکانه بدولت میپرداخته است عرصه خانه های مسکونی زارعین فوق تا مساحت پانصد متر مربع و عرصه باغات‌اختصاصی آنان تامساحت یکهزار متر مربع برطبق قانون برایگان واگذار گردیده است . مساحت چهار صد و چهار هزار و ششصد و پنجاه و سه متر مربع عرصه باغات و خانه های مسکونی ۱۷۰ نفر خوش نشین ساکن قراء پنج گانه گرمسارتقسیم گردیده است . بعلاوه چون در مرحله اول تقسیم‌خالصجات گرمسار دادن اسناد عرصه باغات‌و خانه های مسکونی زارعین قراء داور آباد - کردوان -کهن‌آباد -فروان موکول ببعد شده بود اینك در تکمیل اقدامات قبلی مساحت یکمیلیون و هشتاد و هشت هزار و نهصد ونود متر مربع عرصه باغات و محل مسکونی ۱۹۴ نفر زارعین قراء مذکور و مساحت چهار میلیون و دویست و چهل و هشت هزار و نهصد ونود و شش متر مربع‌عرصه باغات و محل مسکونی چهار صد و چهل و چهار نفر خوش نشین های ساکن این دهات بصاحبان اعیانی منتقل گردیده است . اطمینان‌دارد در پرتو توجهات و عنایات خاصه ملوکانه برنامه تقسیم خالصجات با سرعت بیشتری و با کمال دقت دنبال و آنطور که مورد نظر مبارك میباشد اجرا شود . امیدوار است‌تا آخر سال جاری اسناد مالکیت‌بقیه خالصجات گرمسار ومیاندوآب و قسمتی از خالصجات دشمن زیاری- فارس و خالصجات مرزی قصر - شیرین وخالصجات جلفا آماده‌توزیع شده وزارعین خالصجات مذکورنیز افتخار دریافت اسناد مالکیت را از دست مبارك شاهنشاه حاصل‌نمایند

اینك ازپیشگاه مبارك ملوکانه استدعا دارداجازه‌فرمایندنمایندگان زارعین قدیم و مالکین جدید قراء خالصه اسناد مالکیت اراضی خودرا از دست مبارك دریافت نمایند در اینموقع شاهنشاه در پشت میز مخصوص قرار گرفتند و اسناد مالکیت روستائیان‌رامیان‌نمایندگان آنان توزیع فرمودند و از هر یك پیرامون وضع زندگی و در آمد آنها پرسشهائی میفرمودند که از طرف کشاورزان توضیحات لازم باستحضارمیرسید ، این مراسم پرشور درساعت شش و نیم پایان یافت و شاهنشاه محوطه کاخ‌را ترك فرمودند .

جشن پایان سال‌تحصیلی‌دانشکده افسری‌درحضورشاهنشاه

در ساعت چهار بعد از ظهر فردا جشن پایان سال تحصیلی ۳۹ - ۳۸ دانشکده افسری در حضور شاهنشاه دراردوگاه اقدسیه برگزار میشود.

درسال‌گذشته قیمتها نوسان زیادداشت

مجمع عمومی صاحبان سهام شرکت تعاونی مصرف ارتش عصر روز پنج شنبه گذشته تشکیل گردیدوازطرف هیئت مدیره گزارشی به‌مجمع داده شد .دراین گزارش اشاره شد که درسال گذشته‌نهضت تعاونی درایران فوق‌العاده مورد استقبال قرار گرفت چون تعدادزیادی شرکتهای تعاونی تهیه مسکن و مصرف و سیصد شرکت‌تعاونی‌روستائی تشکیل شد و فروشگاه های تعاونی رقابت زیادی از نظر قیمت‌ها باهم داشتند وافزایش واردات وازدیاد تولید داخلی نیز نوساقات زیادی در قیمت‌ها بوجود آورد .باوجود زیادشدن رقابت‌شرکت‌تعاونی‌مصرف‌ارتش بیش از پانصد هزارریال سودخالص‌داشته که بین سهامداران به‌نسبت خریدشان تقسیم میشود .

چون خیابانها اسفالت نیست

خبرنگار ما درشمیران می - نویسد مدتها بود که ساکنین خیابانهای روزالین و لاله‌سیدخندان شمیران بعلت گرد و غباری که‌از رفت‌و آمد وسایط نقلیه بلندمیشد در زحمت بودند وشکایاتی نیز در اینمورد بشهرداری عباس آباد میکردند تا اینکه بعد ازظهرپریروز عده ای از بانوان‌ساکن خیابانهای مزبور که میدیدند از دست شوهرانشان کاری ساخته نیست‌به برزن عباس آباد مراجعه نمودند و برئیس برزن گفتند حالا که‌مردهای ما همت نمیکنند ما خودمان دست بکار شدیم و از شما میخواهیم که چنانچه باین تقاضای ما رسیدگی نشود بهر وسیله ای که ازدستمان بربیاید حتی بالنگه کفش از عبور ومرور اتومبیلها وسایر وسایط نقلیه جلوگیری خواهیم کرد این عده ازبانوان پس از اینکه رئیس برزن به آنان جواب مساعد دادبرزن را ترك نمودند .

دروزارت دارائی

آقای شاهرخ عبرت از اعضای باسابقه وزارت دارائی بسمت رئیس اداره کل اعتبارات وارز و دیون و دعاوی دولت آن‌وزارتخانه منصوب ومشغول کار گردید .

ورود

*آقای سناتور دکتر عباس لقمان ادهم از ژنو
*آقای دکتر محمد منجمی استاد دانشگاه از اروپا
*آقای احمد ظلی از اروپا
*آقای فریبرز فرزانه وابسته مطبوعاتی در سفارتکبرای شاهنشاهی لبنان از بیروت
*آقای مهندس همایون خسروانی مهندس شرکت نفت از رم
*آقای فرخ سهیلی کارمند وزارت خارجه از پاریس
*آقای مهندس فرخ مستوفی از اروپا

خروج

*آقای سناتور عماد الدین‌سزاوار بپاریس
*آقای دکتر اسفندیار اسفندیاری معاون وزارت کشاورزی بآلمان
*آقای باقر بوشهری نماینده مجلس شورایملی باروپا
*تیمسار دریادار جعفر کورس باروپا
*آقای دکتر محسن ضیائی استاد دانشکده پزشکی شیراز بوین
*آقای دکتر عبد الحمید گنجویان استاد دانشگاه بسوئیس
*آقای مهدی عقیلی رئیس اداره تعلیمات ابتدائی بامریکا
*آقای علی مستوفی مدیر کل وزارت دارائی به بانکوك
*آقای محمد علی احمدی معاون اداره کل بودجه باروپا
*آقای محمد رضا تهرانی رئیس حسابداری وزارت کشور به بانکوك

به آذربایجانیهای عزیز مقیم تهران توصیه میشود

بجناب آقای **دکترموسی عمید** رئیس دانشکده حقوق که از خانواده روحانی و شریف وباتقوای آذربایجان هستند و در تمام‌دوران خدمت مراتب لیاقت و شایستگی خودرا باثبات رسانیده‌اند رای دهند.

عبدالحمید غیاثی - اسمعیل امیر خیزی - ابوالقاسم فیوضات باقر حکمت - غلامعلی چیتساز - تقی برق‌لامع - علی اصغر صدقیانی- غلامحسین عماد- علی نخجوانی

در آگهی ساعت انیکار که در صفحه ۱۵ همین شماره چاپ شده است مرکز پخش : بازار سرای سینا تجارتخانه شماره ۱۶ میباشد.

فرزیونورسال صفحه‌تراش
دریل رادیال
باشرایط مناسب
شرکت پارت موتور

ازصبح سه‌شنبه اول شهریورماه
در سینماهای
ایران - دیانا
سالن تابستانی وزمستانی
تهران

آ-۱۹۲۶۸

تبریکات

جناب سروان عزت‌اله خانبلوکی انتصاب شمارا به ریاست کلانتری ۱۸صمیمانه تبریك میگویم .
منصور عزیز سلطانی

جناب آقای سید محمد میر هادی

انتخاب جنابعالی را به نمایندگی دوره بیستم مجلس شورای‌ملی صمیمانه تبریك عرض نموده و موفقیت آنجناب را در راه عمران وآبادانی شهرستان تفرش آرزومندیم

سید شفیع میر فخرائی - سید محمد علی مهر آزما - سید فضل‌اله میر فخرائی
آ-۱۶۹۶۷

آگهی دعوت مجمع عمومی فوق‌العاده

بدین وسیله از صاحبان سهام شرکت سهامی جین بندر شاه دعوت میشود که‌در مجمع عمومی فوق‌العاده که‌در ساعت چهار بعداز ظهر روز پنجشنبه دهم شهریور ماه۳۹ در محل شرکت واقع در بندرشاه تشکیل میگردد حضور بهمرسانند.

دستور جلسه
تغییر ماده چهار اساسنامه و تقلیل سرمایه
آ-۱۷۰۰۳ — شرکت سهامی جین بندر شاه

دعوت از موسسات مرغداری

جلسه عمومی سندیکای مرغداران از ساعت شش و نیم عصرروز سه‌شنبه ۲۵مرداد ماه ۱۳۳۹ درمنزل آقای حاجی معتمدی واقع درخیابان شمیران روبروی خیابان آمل کاشی ۱۹۸ تشکیل میشود.

از عموم علاقمندان تمنی میشود برای آشنائی و همکاری‌باسندیکا درجلسه شرکت فرمایند.

در بانك اعتبارات ایران

طبق اطلاع واصله بعد ا زتشکیل دو جلسه مجمع عمومی‌فوق‌العاده وعادی بانك در تاریخ ۲۰ مرداد ۱۳۳۹ آقایان عبدالحسین بهنیا و ژان گاندیون بسمت اعضای هیئت مدیره منصوب گردیدند .

ضمنا آقای ژان گاندیون بجای آقای هانریو بسمت مدیر عامل بانك و آقای عبدالحسین بهنیا بعنوان مشاور مالی واقتصادی بانك برگزیده شده‌اند .
آ-۱۹۳۳۲

از درجه اعتبار ساقط است

کیف بغلی اینجانب حسین شمس شیرازی عصر شنبه مفقود گردیده سفته‌ای بامضاء آقای حاج‌محمد جواد اردوبادی در وجه آقای کریم اردوبادی بسر رسید ۲۳ر۷ر۳۹ درآن بوده که‌از درجه اعتبارساقط است.
آ-۱۹۳۴۸

ازامشب درسینماهای
رویال-حافظ- تراس دیانا
یك فیلم هیجان‌انگیز جنائی ازماجرای قاتلی که برای پرده پوشی قتل خود زن بینوائی را تاداخل اطاقهای بیمارستان تعقیب کرد وبالاخره ...

شاهد جنایت
دوبله بفارسی
باشتراك: دونالدسیندن-بلیندالی-موریل‌پاولف

دکتر عزت‌الله همایونفر
نویسنده معروف نامزد انتخاباتی حزب‌مردم ازطرف اهالی تهران
۱-۳ آ-۱۶۳۰۵

برای سعادت فرزندانتان به گرجی رأی دهید

معاونین ثابت اداری درحضور شاهنشاه

در ساعت یازده صبح‌امروز کلیه معاونین ثابت اداری وزارت خانه‌ها باتفاق آقای اشرف احمدی معاون ثابت اداری نخست وزیر در کاخ‌سفید سعد آباد بحضور ملوکانه شرفیاب شدند .

در این شرفیابی آقای اشرف احمدی گزارشی از کار های یکساله شورایعالی معاونین بعرض رسانید .

شاهنشاه در زمینه انتخاب افراد متناسب و لایق برای امور اداری و جلوگیری از تشریفات زائد و اتلاف وقت در سازمانهای اداری بمعاونین او امر موکدی صادر فرمودند . متن بیانات شاهانه در شماره فردا بنظر خوانندگان خواهد رسید .

بررسی روابط ایران وعراق

امروز سفرای ایران وعراق بایکدیگر گفتگو کردند

پیش از ظهر امروز آقای یداله عضدی سفیر کبیر ایران در بغداد در دفتر آقای آرام وزیر امور خارجه حضور یافت و در کمیسیونی روابط‌ایران و عراق مورد بر رسی قرار گرفت .

در ساعت یازده صبح نیز سفیر کبیر ایران بملاقات آقای سر لشگر عبدالمطلب امین سفیر کبیر عراق در تهران رفت و مدت یکساعت با وی پیرامون مسائل بین دو کشور گفتگو نمود .

بطوریکه خبرنگار ما کسب اطلاع کرده روابط ایران و عراق تا حد زیادی التیام یافته و دیگر مطبوعات بغداد حملات ناروای سابق را ادامه نمیدهند و محیط حسن تفاهم بین مقامات دو کشور بوجود آمده است .

آقای عضدی سفیر کبیر ایران در بغداد در پیش آمد قطع رابطه ایران ومصربا تعلیماتی که از طرف وزارت خارجه بوی داده شد ، بخوبی توانست حقایق اوضاع را باطلاع مقامات دولتی عراق رسانده و افکار عمومی‌آن‌کشور را به بی اساس بودن و هیاهوی ناصر آشنا سازد .

قرارداد ایران وژاپن تادو هفته دیگر امضاء میشود

امروز از یك مقام مطلع کسب اطلاع شد که قرار داد بازرگانی ایران و ژاپن تا دو هفته دیگردر تهران بامضاء میرسد . تاهنگام‌امضای قرار داد قرار است سفیر جدید ژاپن بتهران وارد شود .

منفردین تقاضا کردند

بقیه ازصفحه ۲۱

استشهاد شد و معلوم گردید محل مزبور خانه شخص آقای دکترصفائی است و غرض از تعیین آن محل این است که با فراغت خاطر در آن جا بتوانند صندوق سازی کنند وآراء تقلبی را بریزند همین یك نمونه برای انتخاب اینکه انجمن های فرعی بچه کیفیتی تشکیل شد کافی است

آقای خستو گفت تذکرات آقایان ونامه آنها برای انجمن الزام آور نیست آقای خستو افزود که آقایان بااعضای انجمن در موارد مختلف بحث و گفتگو کردند و انجمن به تذکرات آنان جواب داد .

آقای خستو گفت افرادی را که انجمن برای نظارت بر انتخابات تعیین کرده است نماینده قانونی انجمن میباشند و این افراد به نحوه انجام اخذ آراء نظارت خواهند کرد در صورت مشاهده بی نظمی و یا عمل خلافی این نمایندگان‌موضوع‌را بانجمن‌مرکزی گزارش خواهند داد تا تصمیم‌قطعی از طرف انجمن اتخاذ گردد .

تقاضا ها

آقای خستو تائید کرد که‌تقاضا های‌زیادی بانجمن رسیده است وی‌گفت در این‌تقاضا ها مردم‌تقاضا کرده‌اند که محل صندوق ها را تغییر دهند ولی انجمن محل صندوق را تغییر نمیدهد و اخذ آرا درهمان نقاطی که قبلا اعلان شد صورت میگیرد .

شرکت رئیس پلیس

امروز تیمسار شاه خلیلی رئیس پلیس تهران‌پس‌ازخروج نمایندگان منفردین از اطاق انجمن در جلسه انجمن شرکت کرد گفته میشد که شرکت رئیس پلیس تهران به منظور حفظ انتظامات در ایام اخذ آراء میباشد.

از پس فردا اخذ آراء در تهران شروع میشود و انجمن مقدمات کار را فراهم کرده است .

حفر چاه‌عمیق نصب موتور پمپ

شرکت سازمان توسعه آبیاری

واقع درخیابان امیرکبیر کاشی ۲۱۱ بادستگاههای مجهز خود برای حفر چاه تاعمق ۳۵۰ متر در تمام ایران آماده میباشد ودارای‌پمپ های توربینی از۳۰۰ تا ۱۴۰۰ گالن موجود وتا ۳۸۰۰ گالن سفارش قبول مینماید. ضمنا باطلاع آقایانی‌که قبلا سفارش داده‌اندمیرساندپمپ های مورد سفارش رسید خواهشمند است برای‌تحویل مراجعه‌فرمایند.

نمودار انتخابات دوره بیستم

تاآخروقت امروز

ما همه روز آخرین نتیجه موفقیت های دو حزب و همچنین منفردین را در این جدول منعکس می‌سازیم. تنها نمایندگانی در این نمودار بحساب آمده‌اند که کار انتخابشان پایان یافته و اعلام گردیده است .

ملیون	مردم	منفردین
۸۹	۴۰	۳

حزب ملیون

۱ـعلی طباطبائی ۲ـعبدالله دشتی ۳ـدکتر سید حسن مصطفوی ٤ـ محمد باقر برومند ٥منوچهردیهیم٦ـ دکتر ابوالقاسم تفضلی ۷ـ میرهاشم شمس ۸ـدکتر قاسم‌رضائی ۹ـدکتر یدالله ظفری ۱۰ـمحمودذوالفقاری ۱۱ ـدکترمصطفی الموتی ۱۲ـدکتر موسی عزیزی ۱۳ـ ستاردلیری ۱٤ـ دکتر ابراهیم‌یاد ۱۵ـدکتر موسی آیت‌الله‌زاده اصفهانی ۱٦ـحسن‌اوحدی ۱۷ـ محسن بکائی ۱۸ـسید جلال شادمان ۱۹ـ غلامحسین مستوفی ۲۰ـ باقر بوشهری ۲۱ـ مرتضی‌حکمت۲۲ـ سعیدمهدوی ۲۳ـ دکترشمس‌الدین‌ابوالهدی۲٤ـدکتر موسوی ۲۵ـمحمود جلیلی۲٦ـدکتر محمد حسن مرشد۲۷ـ ازدری ۲۸ـ نعمت الله خان‌اکبر ۲۹ـ محمود محمودی ۳۰ـ عبدالله پاکروان ۳۱ـ محمد کشاورزیان ۳۲ـدکتر سامی راد ۳۳ـکیهان‌یغمائی ۳٤ـرضا کدیور ۳۵ـاحمدقریشی ـ۳٦ـفتح‌اله مافی ۳۷ـاحمد افخمی ۳۸ـدکترماشاءاله شجاع ۳۹ـ حاج صالح‌شاطری ٤۰ـسیدمحمدعلی موسوی معین‌زاده٤۱ـ دکتر خلیل ضیائی ٤۲ـدکتر میرحسینی٤۳ـامیدسالار ٤٤ـ محمد حسین خلفی ٤۵ـسرهنك اسماعیل آرمین٤٦ـدکتر مرتضی‌قلی‌کیان ٤۷ـدکتر کریم پاشابهادری ـ٤۸ ـحاج‌سیدصادق‌میرشهیدی٤۹ـ محمد صمیمی ۵۰ عزت‌الله مجید۵۱ـجهانگیر سرتیپ‌پور۵۲ـ دکتر احمد وثوق‌مستوفی۵۳ـ دکتر هوشنك‌شهاب فردوس ۵٤ـمحمد حسین‌فرحی۵۵ـحسین‌میرعمادی ۵٦ غلامرضا حکیمی ۵۷ ـحسینعلی هیراد ۵۸ دکتر حبیب دادفر ۵۹ـ محمود بهمنیار ٦۰ـاسدالله موسوی‌ماکوئی٦۱ـ قلی امیرلك٦۲ـخانلر قرچلو ٦۳ ـدکتر عبدالباقی نواب٦٤ـامیرکیوان ٦۵ـعبدالعزیز فاضلی ٦٦ابوالحسن‌رضوی٦۷ـ ابدال‌بختیاری٦۸ـسرتیپ‌صفاری٦۹ـ حاج‌روح‌الله قاضی‌زاده۷۰.حسین‌جرجانی۷۱.حسام‌الدین‌خسرو پرویز۷۲.سرلشگر بازنشسته هاشمی حائری ۷۳ـ زین‌العا بدین انصاری ۷٤ـدکتر محسن‌سیاح ۷۵ـ محمد میرهادی ۷٦ـ فضلعلی هدی ـ ۷۷ـ عبداله توماج ۷۸ـ حاجی سید مجتبی ملك ۷۹ـ محمد باقر نیری ۸۰ـ مهدی صدر زاده ۸۱ـ دکتر جهانگیر آموزگار ۸۲ ـمهندس علی حبیب۸۳ ـدکتر علی‌اکبر حکیم شوشتری ۸٤ ـعزت‌اله ایلخانی پور ۸۵ـجلال‌خاوری ۸٦ـ فضل‌اله‌کاسمی۸۷ـ مصطفی خجسته ۸۸ـعلی دهقان ۸۹ مصطفی ذوالفقاری .

حزب مردم

۱ـجواد دریابیگی ۲ـدکتر سعید حکمت ۳ـعلی‌اکبر جلیلوند ٤ـساغر یغمائی ۵ـملاکورامبد٦ـحسین یوسفی ۷ـدکتر محمد حسین اسدی۸ـ دکتر اصلان افشار۹ـ پرویز یارافشار۱۰ـشمس طاهری ۱۱ـدکترمحمود ضیائی ۱۲ـ دکتر تقی‌تفضلی ۱۳ـ عبدالله ایلخانی ۱٤ـهوشنك مقدم ۱۵ـ محسن مرآت اسفندیاری ۱٦ـامان‌الله ریگی ۱۷ـ اسماعیل اکبر ۱۸ـکریم طهماسبی ۱۹ـ احتشام‌الدوله قراگزلو ۲۰ـ غلامحسین‌فخرطباطبائی ۲۱ـ مهندس عبدالعلی دهستانی ۲۲ـ مهندس جمال گنجی نیشابوری ۲۳ ـملکشاه ظفر بختیاری ۲٤ـ عزیزاعظم‌زنگنه۲۵ـمحمد عباسی۲٦ـحاجی‌احمد عامری ۲۷ـسیدمحمدعلی مرتضوی ۲۸ـ مهندس ناصر بهبودی ۲۹ ـ امیر رستم بختیاری ۳۰ـ عنایت‌اله نصیری ۳۱ـ علی محمد غضنفری ۳۲ـ محمد علامه آل‌وحیدی ۳۳ـ دکتر عباس‌حاتم ۳٤ـ سلطان مراد بختیار ـ ۳۵ اسماعیل قوامی۳٦ـ محمد کاظم دستغیب ۳۷ـ علی قوام ۳۸ـحبیب‌اله ملك‌زاده ۳۹ـابراهیم پردلی ٤۰ـ محمد رزاق زاده .

منفردین

۱ـ رضا صراف زاده ۲ـ محسن فریور ۳ـ سردار فاخر حکمت .

قرائت آراء سنندج ادامه دارد

قرائت آراء در سنندج ادامه دارد و تاکنون ۱۱۲۳۹ رای بنام آقای رضا آصف وزیری و ۹۵۰۲ رای بنام آقای عباسقلی اردلان قرائت شده است ایندو نفر کاندیدا های حزب ملیون میباشند قرائت آراء ممکن است تا عصر فردا بطول انجامد .

در نقده تاکنون آقای امیر فتوح اکثریت دارد قرائت آراء در نقده‌هنوز هم‌ادامه داردوتاکنون‌آقای حسین پاشا امیر فلاح کاندیدای حزب ملیون اکثریت داشته است .

جریان انتخابات درشهرستانها :

مغازه های اراك هنوز تعطیل است

*** عده‌ای میخواهند کفن بپوشند**

*** انجمن‌جدیدنظارت‌انتخابات تبریز امروز وفردا تشکیل میشود**

*** هنوز انتخابات شهسوار متوقف است و بازپرس اعلام جرم کاندیدای حزب مردم را علیه فرماندار مطالعه کرد**

خبرنگاران ما در شهرستانها جریان وضع انتخابات را چنین گزارش داده‌اند .

در شهسوار ـ بدنبال اعلام جرم آقای رحمن‌قلی خلعتبری کاندیدای حزب مردم‌علیه آقای فدائی‌فرماندار شهسوار پرونده بشعبه اول بازپرسی احاله شد و پریروز آقای سلیحی باز پرس مربوطه برای جمع آوری مدارك لازم‌و تامین‌وکیل بفرمانداری مراجعه نمود و پرونده انتخابات را مطالعه کرد هنوز انتخابات شهسوار متوقف است و در باره تعیین مدت اخذ آراء بین فرماندار و اعضای انجمن نظارت اختلاف است .

فرماندار میگوید باید مدت یك روزاخذ رای شود ولی‌اعضای انجمن میگویند باید سه روز اخذ رای شود و معلوم‌نیست این‌اختلافات چه وقت حل میشود .

در تبریز

ساعت ۱۲ دیروز عده زیادی از طبقات مختلف شهر تبریز در دفتر آقای مشیری فرماندار انتخاباتی این شهرستان با حضور آقای فقیه زاده مستشار دیوانعالی کشور ملاقات و مذاکره کردند فرماندار گفت‌انتخابات آزاد است و از اهالی تبریز تقاضا میشود رعایت نظم‌را بنمایند فرماندار گفت امروز و فردا انجمن نظارت مجددا تشکیل میشود .

در اراك

مدت پنج روز است اهالی اراك بعنوان اعتراض نسبت بانتخابات مغازه ها را تعطیل کرده‌اند امروز ازمیتینگی که اهالی میخواستند تشکیل دهند جلوگیری شد و عده‌ای درتلگرافخانه متحصن شدند و تلگرافاتی بمرکز مخابره کردند جمعی تصمیم دارند چنانچه بتقاضاهای آنان تا عصرامروز رسیدگی نشود کفن بپوشند وبتهران حرکت کنند .تاکنونکه قرائت آراء در اراك ادامه دارد اکثریت با آقای علی هاشمی میباشد .

در شازند

خبرنگار ما در اراك تلفنی اطلاع‌داد از صبح امروز اخذ آراء در شازند شروع شد ولی بعلت اختلافاتی که پیش آمد انتخابات شازند توقیف‌شد و هنوز سر نوشت آن معلوم نیست.

در فیروز آباد .

قرائت آراء در فیروز آباد ادامه دارد و تا عصر امروز نتیجه معلوم میشود .

برای امر لازم

از آقایان مفصلةالاسامی زیر تقاضا دارد ساعت ۵ بعد از ظهر روز سه شنبه (فردا) باداره روزنامه اطلاعات مراجعه فرمایند .

آقایان ناصر مقدم ـمحمد رضا آذری ـ عبدالغفار احمدی ـسعیدیان فرج‌ـ موفق مقدم ـ منصور شیروانی ـ عبدالرسول رجائی ـاحمد زرین‌کوب‌ـ رضا شعبانی ـ یحیی نحوی ـ ناظمی ملایری ـجعفر نامدار ـ مصطفی فاطمی‌ـ فریدون دیلمانی ـ جهانگیر امیر حسینی ـیوسف شریعتمداری ـ ابوالفضل عزتی ـ منوچهر اسدی ـ نورالدین امامی کاشانی ـ داود نوروزی ـ باقر صائب ـ عاقلی زاده‌ـ منفرد ـ عسگر شیرزادی ـاتحاد بابلی ـ دکترشمس مستوفی کریمی قرانلو ـمحسن قرنی ـ حسین لعل ـفردوس قربانی

آگهی استخدام

شرکت ملی نفت ایران برای خدمت در جنوب به‌خدمات‌اشخاص ذیل احتیاج دارد :

۱ـ نقشه کش رشته برق (Draughtsman-Electrical) که‌دارای دیپلم فنی از یك هنرستان معتبر بوده و حداقل دوسال سابقه کار در کارگاهها و چهار سال سابقه در رشته نقشه‌کشی برق داشته و ازعهده انجام نقشه‌کشی نصب دستگاه‌های برق فشار ضعیف و قوی و تهیه‌نقشه براساس طرح‌های تهیه شده ومحاسبات‌مربوطه برآید .

۲ـنقشه‌کش مکانیك (Draughtsman-Mechanical) که دارای دیپلم فنی از یك هنرستان معتبر بوده و حداقل دوسال سابقه کاردر کارگاهها و چهار سال سابقه در رشته نقشه‌کشی‌مکانیکی داشته و از عهده‌انجام نقشه‌کشی کلیه امور مکانیکی از قبیل لوله‌کشی و دستگاه‌های‌جراثقال و غیره (براساس روشهای متداول) و تعیین مصالح مربوطه که در نقشه پیش بینی‌شده‌است برآید .

داوطلبان می‌بایست بزبان انگلیسی تسلط داشته باشند .

داوطلبان واجد شرائط میتوانند در روزهای رسمی اداری ازساعت ۷تاده صبح‌تاآخرمردادماه سال جاری بادردست داشتن مدارك تحصیلی و سوابق کار به‌اداره استخدام شرکت ملی نفت ایران واقع در خیابان پهلوی نزدیك بولوار کرج مراجعه نمایند .

اداره روابط کارکنان

آ ـ ۱۹۲٤٤ ۱ـ۳

دفتر وکالت شهرستانی

پنجشنبه وجمعه ها تعطیل است

محل جدید شاه آباد پاساژ علمی

تلفن ۳۹٦۷٦

آ ـ ۱٦٦۹۳

بنگاهی احتیاج بیك مدیر ویك نویسنده دارد اشخاص داوطلب پیشنهاد خودرا بشماره ۱٤۷۲ بروزنامه اطلاعات بفرستند .

آ ـ ۱٦۸۷۵ ۱ـ۳

آخرین خبر تا ۴ بعدازظهر

کابینه جدید لائوس تشکیل میشود

آخرین گزارشی که از لائوس رسیده حاکی است که سلطان لائوس پرنس فومارا به‌نخست‌وزیری منصوب ساخت .وی کابینه‌جدیدی تشکیل خواهد داد .

این خبر راسروان کونك‌لی ، فرمانده شورشیان از رادیوویتیان اعلام کرد و خاطر نشان کرد که هیئت شورشیان که برای مذاکره به لانك پرابانك رفته بودند ، خبر مزبور را با تلگرام به وی مخابره کرده اند ، هیئت مزبور همچنین اطلاع داده اند که‌همراه‌سامسونیت نخست وزیر سابق و اعضای کابینه او به ویتیان خواهند آمد. بدین ترتیب پرنس فوما خواهد کوشید که لائوس سیاست بیطرفی پیش گیرد . ضمنا گفته میشودکه نسبت بدسته پاتت لائو نیزکه‌برای بیطرفی لائوس تبلیغ میکردند ، روش ملایمتری اتخاذ خواهدشد.

پرنس فوما که مامور تشکیل‌کابینه جدید شده است امروز ضمن بیاناتی اظهار داشت که سروان کونك لی پذیرفته است که امور را بمامورین غیر نظامی بسپارد و خود او همچنان یك سرباز ساده باشد . پرنس فوما از اظهار اینکه چه کسانی را وارد کابینه خواهد کرد ، سرباز زد . سامسونیت نخست وزیر سابق‌درآخر وقت امروز به ویتیان بازگشت

مکالمه بوسیله ماه مصنوعی

هولم دل ـ نیوجرسی ـ۱٤اوت‌ـ آسوشیتدپرس ـ دیروزقمرمصنوعی مخابراتی آمریکا ،از افق‌این‌کشور گذشت ودانشمندان توانستند بوسیله آن بایکدیگر مذاکره‌کنند

دانشمندان در دو سوی آمریکا بوسیله این قمر مصنوعی که‌مانند تلفن کار میکند ، پیامهائی برای یکدیگر فرستادند وپاسخ خود را دریافت داشتند ، هنگامی که مخابرات انجام میشد قمر مصنوعی در فاصله هزار میلی زمین بود و گروهی از دانشمندان در تگزاس وگروهی دیگر در آیواقرارداشتند صدای کسانی که بایکدیگرمکالمه میکردند کاملا روشن بگوش میرسید .

بدین ترتیب باپرتاب‌قمرمصنوعی «اکو ـا» زمانی که هر دونفربتوانند از راه ماههای مصنوعی ،بایکدیگر مکالمه کنند ، نزدیك میشود .

یکی از دانشمندان‌از آیواگفت: «آلو ، من بیل جاك ، رئیس لابراتوار جت هستم ، آیا صدای مرا خوب میشنوید.» از تگزاس این پاسخ رسید :

«آری ، صدا خوب و روشن است» .

تهنیت و تبریك

انتخاب دوست دانشمند و عزیزم جناب آقای کشاورزیان را که از ماموران عالیرتبه دولت بودند بسمت نمایندگی بیستمین‌دوره قانون گزاری از ملایر تبریك و تهنیت میگویم .

انتخاب امثال کشاورزیان بسمت نمایندگی از طرف مردم بیداری و علاقه عموم را بتعالی و ترقی میهن عزیز میرساند .ضمن تبریك باهالی‌ملایر آرزومند توفیق بیشتر کشاورزیان عزیز در راه خدمت بوطن شاهنشاه و مردم هستم .

حسین لعل

آ ـ ۱۹۲۵۰

شبها در زیر باران نور و امواج موسیقی و رقص و اشاره

از غذاهای مطبوع و روزها در میان استخر

زرین کلاب

هرکس خودش را خوشبخت احساس خواهد کرد .

اهالی محترم تهران: به احمد مهران کاندید حزب ملیون از تهران رای دهید

حزب مردم برنامهٔ خدمتگزاری نامزدهایش را اعلام میکند :

امیر اسدالله علم

دولت علم با اجرای منویات شاهنشاه سیاست و اقتصاد صحیح را تامین میکند .

دکتر موسی عمید: ایجاد و استقرار عدالت اجتماعی.
دکتر محسن مظاهری: تامین بهداشت و توسعه تربیت پزشک.
دکتر محمد تاهری: اصلاح سیستم قضائی طبق سنت های ملی.
دکتر غلامحسین جهانشاهی: تهیه و اجرای برنامه های صحیح اقتصادی.
دکتر عزت‌الله همایونفر: کوشش در سپردن کار مردم بمردم.
دکتر محمد حسین شریف امامی: تعمیم بهداشت کارگران.
مهندس الهی: تامین مسکن برای همه.
دکتر حسین بنائی: توسعه پرهیزکاری از طریق تقویت جسمانی.
جعفر اخوان: تکثیر تولیدات صنعتی و حمایت از صنایع داخلی.
علی اکبر خسروشاهی: برقراری سیستم صحیح بازرگانی.
حاج علی اکبر زاویه: حمایت از صنایع داخلی
غلامرضا مجید: ایجاد رفاه و بیمه ورزشکاران.
جلیل احمد خانلو: حمایت از حقوق اصناف .
جلال جهانمیر: ایجاد کنفدراسیون اصیل کارگری .

دستخط مبارك روحانی بزرك وپیشوای معظم‌کلیمیان ایران جناب‌حاخام‌یدیدیاشوفط دامت برکاته

بنام خداوند متعال

همکیشان محترم کلیمیان ایران

اکنون که حسب الامر مبارک شاهنشاه معظم فرمان انتخابات صادر شده است با خوشوقتی از حسن انتخاب جناب آقای دکتر اقبال رهبر محترم حزب ملیون آقای عمید کشفی خدمتگزار صدیق شاه و مملکت و جامعه را برای نمایندگی دوره بیستم مجلس شورای ملی بعموم همکیشان محترم معرفی و توصیه میکنم - حاخام یدیدیا شوفط

Bank Melli Iran Yadidiah Shopping

روغن نباتی قوطی کره دارد

SWAN-SHORTENING

دکتر عمید رئیس دانشکده حقوق کاندیدای مردم تهران است