اطلاعات

۳۶ صفحه

شنبه بیستم خرداد ماه ۲۵۳۷ ـ شماره ۱۵۶۳۲ تکشماره ۱۰ ریال

سهمیه زائران عتبات افزایش یافت

۶ هزار نفر بیشتر به عتبات میروند

★ امسال حداقل ۳۰ هزار نفر به زیارت میروند.

در صفحه آخر ستون هفتم

انعکاس تحولات سیاسی جدید ایران در خارج

در صفحه ٤ ستون چهارم

کنکور تمام شد و انتظار آغاز شد

کارنامه شرکت کنندگان کنکور تا دهم تیر آماده می‌شود

★ ۱۷ هزار نفر در کنکور دیروز غایب بودند

در صفحه ۳ ستون اول

از دریا و هوا پایگاه دریائی فلسطینیها مورد حمله قرار گرفت

نبرد خونین کماندوهای فلسطینی و اسرائیلی

در حمله ناگهانی اسرائیل به این پایگاه دو افسر اسرائیلی کشته و چند تن به اسارت فلسطینی ها درآمدند

★ اسرائیلی ها با دینامیت پایگاه فلسطین را منفجر کردند.

★ رادیو اسرائیل مدعی شد دهها فلسطینی در این حمله کشته شدند و تعداد زیادی قایق مسلح فلسطین ناپدید شد.

در صفحه ۲ ستون اول

ابوجهاد ـ معاون یاسرعرفات رهبر سازمان مقاومت فلسطین همراه باافراد گارد مسلحخود، ازویرانه‌هایی که حمله‌هوائی، دریائی دیروز اسرائیل در «عقیبه» بوجود آورده دیدن‌میکند. ابوجهاد به خبرنگاران گفت در یورش کماندو های اسرائیل چندین اسرائیلی به قتل رسیده و عده‌ای نیز به‌اسارت گرفته شدند. اسرائیلی ها مدعی هستند دراین حمله دهها فلسطینی کشته شدند. یک گزارش حاکی است که شش غیرنظامی لبنانی در میان‌خرابه‌های یک خانه زنده بگورشدند.
عکس رادیوئی آسوشیتدپرس

مهاجرانی : شاید صعود کنیم

وحشت «بچه‌ها» از بازی با «پرو» ریخته است

★ در اردوی ایران شایع شده ذخیره ها برابر «پرو» بمیدان میروند.

★ تیم ایران با روشن ۵ آسیب دیده وزخمی دارد.

درصفحات ۳۳ و ٤

گرمای بندر عباس به ۵۱ درجه رسید!

★ گرما و شرجی، ۱۶ نفر را بیحال کرد.

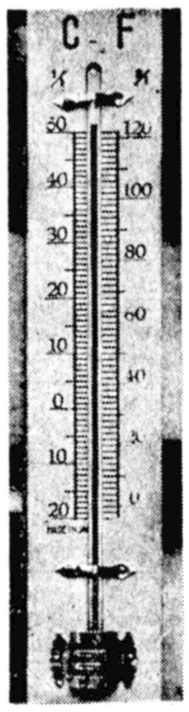

بندر عباس ـ خبرنگار اطلاعات
دیروز درجه‌حرارت هوای بندر عباس، در گرمترین‌ساعات روز، از مرز ۵۰ درجه‌گذشت‌و گرمای ۵۱ درجه سانتیگراد همراه شرجی و رطوبت ۸٤ درصد شهروندان بندر عباسی را کلافه کرد.

دیروز عده زیادی در بندر عباس، گرمازده شدند و ۱٦ نفر از آنها در بیمارستان«ثریا» تحت درمان قرار گرفتند.

دیروز و دیشب نیز بندر عباس بمدت چند ساعت برق نداشت و قطع برق و از کار افتادن وسایل خنک کننده‌بیش از اندازه مردم آزار داد.

دو روز است در گرمترین ساعات روز و شب برق بندر عباس خاموش میشود.

گرمای ۵۱ درجه در بیست سال اخیر در بندر عباس، بیسابقه بوده است.

در شیراز و تبریز ۵۵ نفر از ترس حالشان بهم خورد جوان ترین شرکت کننده ۱۳ سال و مسن ترین آنها ٦۲ سال داشتند

اطلاعیه وزارت آموزش و پرورش

درباره شرکت معلمان دیپلمه شاغل در امتحانات ورودی دانشسراهای راهنمائی تحصیلی

در صفحه ۲۰

نیروی دریائی شاهنشاهی استخدام مینماید

در صفحه ۳۰

کاست قرآن مجید به ۳۰ زبان در دنیا پخش شد

در صفحه ۲

۱۸ میلیون تومان کلاهبرداری در تعاون مسکن وزارت راه

★ ۵ نفر از اعضای هیئت مدیره بازداشت شدند وبقیه نیز که متواری هستند تحت تعقیب قرار دارند.

در صفحه ٤ ستون چهارم

قابل توجه مسافرین جاده هراز

باطلاع عموم می‌رساند نظر باینکه جایگاه عرضه مواد نفتی در پلور تعطیل شده است از دارندگان وسائط نقلیه که قصد عبور از جاده هراز را دارند خواهشمند است سوخت مورد نیاز خود را در جایگاه های قبل یا بعداز نقطه مذکور تامین فرمایند.

م الف ۳۷۹۳

نقد و بررسی کتاب
امروز در صفحه ۲۱

قابل توجه وزرای محترم بازرگانی و اقتصاد و دارایی

ورود چرم از خارج، چرمسازی‌های تبریز را به ورشکستگی تهدید میکند

شرح در صفحه ۳٤

درجه بندی جدید بیمارستانها اعلام شد

در صفحه ۳ ستون نهم

نیازمندیها
۳۱۱۲۱۹
۳۰۳۷۰۲

دو میلیون و پانصد هزار تومان

جایزه بلیط های بخت آزمائی مخصوص سالگرد

برای آنچه شما میخواهید

۴

قرعه‌کشی روز دیگر

اطلاعیه
شهرداری پایتخت

پیرو اطلاعیه شماره ۵٤۱۷ ـ ۳ر۳ر۳۷ به منظور رفاه حال متقاضیان صدور گواهی پایان ساختمان اعلام میدارد که مهلت مندرج دراطلاعیه مذکور از بیستم خرداد ماه بمدت ۱۵ روز دیگر تمدید میشود.

ضمنا مالکینی که در احداث ساختمان خود برخلاف پروانه تا تاریخ ۲٤ر۱۱ر۳۵ مرتکب تخلفاتی (باستثنای موارد مذکور در اطلاعیه قبلی) شده‌اند برای اینکه در موقع دریافت گواهی پایان ساختمان مواجه با مشکلاتی نشوند می‌توانند تا پایان مهلت فوق جهت اصلاح پروانه ساختمانی بمراجع صدور پروانه مراجعه فرمایند.

بدیهی است بعد از انقضای مهلت تجدید شده فوق، هیچگونه ادعائی در زمینه تاریخ احراز تخلف پذیرفته نخواهد شد.

جواد شهرستانی
شهردار پایتخت

ما امضاء کنندگان زیر، مهندسین محاسب ساختمان، آقایان

۱ـ مهندس علی‌اکبر معین‌فر
۲ـ دکتر تورج امیرسلیمانی
۳ دکتر مهدی قالیبافیان

را برای عضویت در هیئت مدیره سازمان نظام مهندسان ساختمان و تاسیسات معرفی و انتخاب آنانرا به‌عموم همکاران توصیه مینمائیم.

مهندس حسین حریری ـ مهندس سعید ابراهیمی ـ مهندس امانوئل اوهانجانیان ـ مهندس غلامرضا زهری ـ مهندس محمود بهجت ـ مهندس مرتضی عریضی ـ مهندس ابراهیم چینی‌فروش ـ دکتر حسن حسین‌زاده ـ مهندس احمد خراسان‌چیان ـ مهندس محسن اسفندیاری ـ مهندس رحیم واعظی ـ مهندس بهمن حشمتی ـ مهندس شاهرخ مالك ـ مهندس مسعود ابراهیمی.

جناب آقای فرشچی معاونت محترم نخست‌وزیر وریاست سازمان اوقاف ایران

با مسرت بسیار انتصاب شایسته جناب آقای حسن رفیعی طارمی را به معاونت سازمان اوقاف تبریك عرض می‌نماید و توفیق ایشان را که از قضات صدیق کشور هستند در خدمت به شاهنشاه و جامعه ایران آرزو دارد.

چنگیز گنجوی

جناب آقای فرشچی معاونت محترم نخست‌وزیر وریاست محترم سازمان اوقاف ایران

انتخاب و انتصاب شایسته جناب آقای حسن رفیعی‌طارمی قاضی بتمام معنی و مرد وطن پرست‌وشاهدوست و خدمتگزار جامعه را به معاونت آن سازمان تبریك عرض نموده‌وموفقیت همه جانبه جنابعالی وایشان را در خدمت به کشور عزیز آرزو دارم.

عبدالامیر لیك‌پی

جناب آقای فریدون ناصری

حسن انتصاب بجا وشایسته جنابعالی را بسمت معاون پارلمانی و هم‌آهنگی ونظارت وزارت کاروامور اجتماعی تبریک عرض می‌نماید.

سید احمد صادقی

اطلاعیه

به آگاهی کلیه همشهریان گرام میرساند.

فقط‌شهرداران مناطق‌و معاونین‌آنان درصورت احراز خلاف می‌توانند بادستور کتبی از عملیات ساختمانی جلوگیری و تا رفع خلاف عملیات ساختمانی را تعطیل نمایند.

جواد شهرستانی شهردار پایتخت

باطری ۶ر۱ ولت میتسوبیشی

گزارش

از صبح سه‌شنبه در سینما

سینه‌موند

هرج درصفحه ۳۰

درحمله ناگهانی، دوافسر اسرائیلی وچندفلسطینی کشته‌شدند

کوماندوهای اسرائیل از راه دریاو هوابه فلسطینی‌ها حمله کردند

بیروت ـ خبرگزاری فرانسه ـ چهار روز قبل از تخلیه کامل جنوب لبنان یک واحد کماندوئی از نیروهای اسرائیل یک «پایگاه دریائی فسطین را از راه دریا و هوا مورد حمله قرار داد. هدف عملیات دریائی و هوابرد اسرائیل منطقه‌ای‌در دوازده کیلومتری جنوب صیدا بود.

گزارشهای منابع اسرائیلی حاکی است که در این‌عملیات دو افسر اسرائیلی کشته شده و هشت نظامی دیگر زخمی گردیده‌اند.

بگزارش محافل نظامی اسرائیل فلسطینی‌ها در نظر داشتند از این پایگاه به سواحل آن کشورحمله کرده وماجرای پانزدهم مارس را تکرار کنند. در ان روز کماندوهای فلسطین با حمله بیک اتوبوس اسرائیلی در راه تل‌آویو و حیفا عده زیادی را کشته یا زخمی کردند.

خبرگزاری فلسطینی وفا گزارش داد که حمله کماندوهای اسرائیل یک ساعت طول کشید وپس از نبردهای شدیدی که میان دو طرف در گرفت کماندوهای اسرائیلی که از راه هوا ودریا پیاده شده بودند بوسیله هلیکوپتر میدان نبرد را تخلیه کردند.

تلفات فلسطینی‌ها

هنوز امار رسمی تلفاتی که در این حمله بنیروهای فلسطین و اسرائیلی وارد شده فاش نشده است. اما گزارش‌ها حاکیست که دهها فلسطینی در یورش ناگهانی اسرائیل‌بهلاکت رسیده‌اند.

بموجب گزارش منابع تل‌آویو کماندوهای اسرائیلی در این حمله «پایگاه» فلسطینی‌ها را منهدم کرده و قایق بادی مخصوص پیاده کردن نیرو و همچنین ناوچه‌های تندرو فلسطینی ها را که پر از ساز وبرگ ومهمات جنگی بود نابود کردند.

خبرگزاری «وفا» در گزارش خود پیرامون این حمله اضافه کرده است که کشتی‌های جنگی و هواپیماهای‌اسرائیلی برای پشتیبانی از کماندوها منطقه نبرد را بشدت بمباران میکردند اما فلسطینی‌ها توانستند حملات دشمن را بسرعت‌دفع کنند.

رادیو تل اویو گزارش داد که کماندوهای اسرائیلی «پایگاه» فلسطینی‌ها را بادینامیت منفجر کردند.

ناظران نظامی در بیروت اظهار داشتند که هنوز معلوم نیست هدف واقعی اسرائیلی‌ها از این حمله چه بوده است‌در هرحال مسئله وجود پایگاه فلسطین در صیدا برای تدارک یک حمله کماندوئی بخاک اسرائیل تائید نشده است.

منطقه «عقبیه» که مورد حمله کماندوهای اسرائیل قرار گرفت در بیست کیلومتری مرز اسرائیل قرار دارد.

انهدام پایگاه

یک منبع آگاه در تل‌آویو اظهار داشت‌در میان‌سلاحهائی که کماندوهای اسرائیلی از فلسطینی‌ها به غنیمت گرفته‌اند چند تفنگ «ام ـ ۱۶» ساخت امریکا نیز وجود دارد.

خبرنگار خبرگزاری فرانسه در جنوب لبنان که از محل نبرد دیدن کرده گزارش میدهد که «پایگاه فلسطینی‌ها کاملا منهدم شده است. در گزارش خبرگزاری فرانسه اضافه شده است که حمله اسرائیل بوسیله چهار هلیکوپتر و چندین کشتی اسکورت ویک ناوچه تندرو انجام شده اما فلسطینی‌هاچنان مقاومت شدیدی در برابر مهاجمان نشان دادند که توپخانه نیروهای دریائی اسرائیل ناچار برای پشتیبانی از کماندوهای اسرائیلی وارد نبرد شد.

به گفته روستائیان لبنانی اسرائیلی‌ها چندین‌نفر ازفلسطینی‌ها را باسارت گرفته‌اند. از دید ناظران سیاسی حمله کماندوهای اسرائیل چهار روز قبل از تخلیه جنوب لبنان‌وضع آشفته‌ای دراین کشور بوجود اورده وتک تیراندازان و مردان مسلح بار دیگر در گوشه وکنار دست به فعالیت زده‌اند.

بعد ازظهر دیروز یک بمب در کلنیک دکتر «فخوری»عضو دستگاه رهبری سازمان جنبش ملی لبنان منفجر شد وخسارات سنگین ببار آورد.

در نیویورک کورت والدهایم دبیر کل از حمله جدید اسرائیل به مواضع فلسطین عمیقا اظهار تاسف کرد و گفت‌این حادثه هنگامی روی داده است که همه طرفهای درگیر در لبنان متعهد شده‌اند به اجرای قطعنامه ۴۲۵ شورای امنیت کمک کنند. در واشنگتن یک سخنگوی رسمی گفت دولت‌امریکا تصور نمی‌کند که حمله اسرائیل کار تخلیه جنوب لبنان را بتاخیر بیاندازد.

کورت والدهایم حمله ناگهانی اسرائیل رامحکوم کرد

کوماندوهای اسرائیلی پایگاه فلسطینی را با دینامیت منفجر کردند.

در آستانه تخلیه کامل جنوب لبنان توسط اسرائیلی هااوضاع بشدت بحرانی شد.

★ دو فلسطینی نوجوان مسلح روی‌ویرانه حاصله از حمله کوماندوهای اسرائیل به‌پایگاه «عقبیه» در جنوب لبنان قدم می‌زند. اسرائیل با دستاویز قرار دادن این که این پایگاه محل حمله آینده فلسطینی‌ها به اسرائیل است، آنرا در هم کوبید. پایگاه عقبیه بابیروت فقط ۳۵ مایل فاصله دارد. عکس رادیویی اسوشیتدپرس

کاست قرآن مجید باترجمه به ۳۰ زبان ببازار آمد

لندن ـ آسوشیتدپرس ـ باهتمام یک جوان اهل بنگلادش تمامی قرآن کریم که به بیش از ۳۰ زبان دنیا ترجمه شده و روی شوار ضبط صوت یا صفحات گرامافون ضبط شده است در لندن بمعرض فروش گذارده شد.

معمولا قرآن کتاب‌آسمانی مسلمانان به زبان عربی تعلیم داده می‌شود. اما بگفته محمد اقبال ذکریا مبتکر این‌طرح اکثریت ۸۵۰ میلیون نفر مسلمانان جهان قادر به خواندن و درک این زبان نیستند. وی می‌گوید مسلمانان جهان غیر از عربی به ۳۲ زبان دیگر تکلم می‌کنند.

ذکریا از ۱۲ سال قبل که اموال خانواده‌اش ضبط شد در انگلستان اقامت داشته و در حال حاضر در زمینه تولید و توزیع فیلم و صفحه موفقیت هائی بدست آورده است.

طرح وی شامل تولید ۲۱ نوار در ۱۵۰ساعت قرائت قرآن توسط یک قاری است قاری مزبور تمامی سوره های قرآن را می خواند وترجمه‌های مطالب خوانده شده به زبان های انگلیسی، بنگالی وارد و درحد فاصل قرائت ها به سمع می رسد.

ذکریا گفت بمنظور اجتناب از برخی حساسیتهای ملی و فرقه‌ای کسی راکه قاری این آیات بوده‌است معرفی نخواهد کرد.

اولین سری این نوار ها که توسط کمپانی «سی بی.اس»وخود ذکریاتوزیع می‌شود دارای ترجمه به زبان انگلیسی است.

فسیل پرنده یکصد میلیون‌ساله‌در شوروی کشف شد.

مسکو ـ خبرگزاری فرانسه ـ خبرگزاری تاس گزارش‌داد یک هیئت باستان شناسی شوروی اسکلت پرنده‌ای را که در یکصد میلیون سال قبل زندگی می‌کرددر مغولستان‌پیدا کرده‌اند.

کارشناسان شوروی هم‌اکنون سرگرم بررسی فسیل این پرنده هستند تا معلوم شود که بکدام یک از خانواده پرندگان‌تعلق دارد.

شمار کشیش های کلیسا ها مرتبا کاهش می‌یابد

واتیکان ـ خبرگزاری فرانسه ـ براساس سالنامه آماری کلیسای کاتولیک که دیروز منتشر شد باوجود افزایش‌تعداد کاتولیکهای جهان در سال ۱۹۷۶ ـ شمار کشیشان ـ کیساها بطور چشمگیر ومرتبا کاهش نشان میدهد. در سال ۱۹۷۶ تعداد پیروان مذهب کاتولیک به بیش از ۷۲۴ میلیون نفررسید که ۱۵ میلیون نفر افزونتر از سال ۱۹۷۵ است. در حالیکه‌در فاصله سالهای ۱۹۷۱ تا ۱۹۷۶ از تعداد کشیشان ویژه مراسم مذهبی در کلیساها حدود ۱۵ هزار تن کاسته شده وتعدادآنها به۲۵۶ هزار نفر در سال ۱۹۷۶ تنزل یافته است.

براساس ارقام این سالنامه تعداد کاتولیکهای قاره آمریکا حدود ۳۵۰ میلیون نفر و اروپا ۲۶۳ میلیون نفر است که بترتیب ۶۲ درصد و ۴۰ درصد کل جمعیت این دو منطقه را تشکیل می‌دهد.

دردسرهای مشکل تلفن برای نخست‌وزیر لبنان

بیروت ـ خبرگزاری فرانسه ـ مسئله تلفن درلبنان همه لبنانی ها از جمله سلیم‌الحوص نخست وزیررا با مشکل بزرگی روبرو ساخته است.

بنوشته نشریه هفتگی «ماگازین» تلفن اقامتگاه نخست وزیر از چندین روز پیش قطع شده است. سلیم‌الحوص که ارتباطش‌با داخل و خارج کشور قطع شده چند روز پیش یک نامه کتبی درباره مشکل تلفن به وزیر پست‌وتلگراف فرستاد. سه روز پس از فرستادن‌این نامه باز تلفن نخست وزیری بکار نیافتاد. و سلیم‌الحوص مجبور شد مسئولان شرکت تلفن را برای تشکیل جلسه فوری دعوت کند این جلسه قرار است‌ظرف امروزیافردا تشکیل شود تا علل قطع‌تلفن شهر روشن شود.

کویت‌درخواست «وساطت» بین‌یمن‌ودوکشورمزبور را پذیرفته است.

یمن جنوبی میخواهد بعربستان و حکومت عمان نزدیک شود

کویت ـ خبرگزاری فرانسه ـ روزنامه کویتی «الوطن» امروز نوشت یمن جنوبی برآنستتا مناسبات فیمابین خود وکشور های سوسیالیستی را مورد تجدید نظر قرار دهد و مجددا به عربستان سعودی وحکومت عمان نزدیک شود. به نوشته این روزنامه مقامات یمن جنوبی از دولت کویت خواسته‌اند که میان این کشوربا ریاض‌ومسقط میانجیگری کند. شیخ صباح الاحمد وزیر امور خارجه‌کویت نیز درخواست وساطت رهبران یمن جنوبی را پذیرفته و در پیامهائی خطاب به وزیران خارجه عربستان سعودی وعمان نیت و قصد دولت یمن‌جنوبی دائر به اعاده مناسبات تازه همسایگان خود و دوری‌گزیدن از اردوگاه سوسیالیست را به آگاهی آنها رسانده است. از سوی دیگر دولت یمن جنوبی مصمم است که کلیه نیروهای خود را از اتیوپی خارج سازد وبخشی از آنها را نیزتاکنون فرا خوانده است.

سمپاش موتوری Arimitsu

موتوری صدلیتری برنجی

سمپاش زنبه‌ای آریمیتسو

شرکت سهامی فلات ایران

شاهرضا مقابل سینما دیانا تلفن ۶۴۸۸۹۱-۶۴۴۰۱۱

تشرف به دین مبین اسلام

اینجانب رضوان‌الله زارعی عدل که‌در خانواده‌ای پیروفرقه گمراه متولد شده‌ام‌با تاییدات الهی‌و تحصیلات علمی‌بحمدالله متوجه بفساد فرقه مزبور و حقانیت دین مقدس اسلام و طریقه شیعه امامیه شدم برای مزید اطمینان قلبی و ایمانی بمحضر حضرت آیت‌الله حاج شیخ بهاءالدین مجتهد نوری مشرف و به تقریر ایشان تجدید ایمان به اسلام ومذهب شیعه نمودم. برای مزیدافتخار مراتب را اعلام میدارم.

رضوان‌الله زارعی عدل

۳۳۹۵ـ۱

وکالت

تالیف دکتر حسینقلی کاتبی

کتابی‌که نتیجه سالیان دراز پژوهش‌و بررسی نویسنده است مطالعه آن برای همه بویژه وکلای محترم دادگستری و دانشجویان حقوق وکارآموزان وکالت سودمند وآموزنده است.

حقوق تجارت چاپ هفتم

تالیف دکتر حسینقلی کاتبی منتشرشد.

انتشارات آبان

سازمان چاپ و پخش کتاب

تهران، شاهرضا، مقابل دبیرخانه‌دانشگاه، بازارچه کتاب

وکتابفروشی‌های معتبر تهران و شهرستانها

قابل توجه شرکتهای ساختمانی وخریداران کاشی وسرویسهای بهداشتی ایتالیائی در نمایشگاه شرکت بین‌المللی مونشاین از انواع‌و طرحهای مختلف کاشی وسرویسهای بهداشتی دیدن فرمائید.

آدرس: خیابان تاج نرسیده به‌برق آلستوم نبش خیابان سپهر تلفن۹۷۲۷۱۶ و ۹۷۵۴۴۰

ازشهرستانها نماینده فعال پذیرفته میشود.

۲۹ سناتور از کارتر خواستند روابط با کوبا را قطع کند

واشنگتن ـ خبرگزاری‌فرانسه ـ ۲۹ نفر از سناتورهای‌امریکائی از دولت جیمی‌کارتر درخواست کردند که ایالات متحده تاوقتی که نیروهای کوبائی ازافریقا خارج نشده‌اند کلیه روابط‌خود را باهاوانا قطع کند.

سناتورهای امریکائی در قطعنامه‌ای که به مجلس سنا تسلیم‌کرده‌اند نوشته‌اند که کوبائیها اکنون در چهارده کشور افریقائی از جمله‌اتیوپی وآنگولا مستقر شده و درامور داخلی این کشورها مداخله میکنند.

زن عراقی در فرودگاه رم رائید!

رم ـ خبرگزاری فرانسه ـ یک زن جوان ۲۴ ساله‌عراقی بنام «فتحیه حسین» اندکی پس از فرود امدن هواپیمائی که او و همسرش را ازالجزیره بهرم می‌آورددر فرودگاه‌لئوناردو داوینچی رم طفلی به دنیاآورد. زن جوان که به هنگام زمین نشستن هواپیما احساس درد شدیدی میکرد در امبولانس پزشکی فرودگاه که در فاصله نزدیک‌هواپیما متوقف شده‌بود وضع حمل کرد و صاحب یک پسر شد، زن و شوهر مسافر که بسیار خوشحال شده بودند تصمیم گرفتند به مناسبت یاد محل تولد سومین فرزند خود نام او را لئونارد بگذارند.

سادات «بلوف»زده است

● مسکو ـ خبرگزاری‌فرانسه ـ خبرگزاری «تاس» اعلام کرد که اظهارات تهدیدآمیز اخیر انور سادات رئیس جمهوری مصر علیه‌اسرائیل به عنوان یک «بلوف» در تل‌آویو» تلقی شده است. این خبرگزاری می افزاید مصر آنقدردر سیاست‌تسلیم جویانه خود پیشرفته است که هیچگونه خطری برای اسرائیل نمی تواند داشته باشد و سیاست وی هیچ نفعی نیزدیگر برای‌واشنگتن ندارد.

اجرای حکم مجاز بودن تعدد زوجات برای مسیحیان‌مصرمتوقف‌شد

● قاهره ـ خبرگزاری فرانسه ـ دادگاه عالی کشور مصر اجرای حکم‌مجاز بودن‌تعدد زوجات برای مسیحیان‌مصر را متوقف کرد، در ماه مارس‌گذشته‌دادگاه استیناف قاهره با صدور رایی دائر بر معتبر بودن دومین ازدواج یک قبطی مصری موجب بروز تشنج شدید و نگرانی میان مسیحیان مصری گردیده بود. آنان از اینکه قانون گزار یک سنت اسلامی‌را برای اقلیت مسیحی این کشور مجاز شمرده به خشم آمده‌بودند دادگاه بدوی قاهره شکایت همسر اول یک مرد قبطی مصری را وارد دانسته و حکم به بطلان ازدواج داده بود.

اعاده‌سلسله‌مراتب‌نظامی در چین

پکن ـ خبرگزاری فرانسه ـ بنظر میرسد که دولت چین مسئله اعاده سلسله‌مراتب نظامی را در ارتش سرخ این کشور مورد بررسی قرار داده باشد. «کوئوشینگ» مدیر بخش‌سیاسی ارتش چین در یک سخنرانی پیرامون فعالیت سیاسی در صفوف نظامیان که روزنامه مردم مطالب آنرا نقل کرده‌برای اولین بار پس از انقلاب‌فرهنگی این کشور که منجربه حذف درجات نظامی گردید، عنوان افسران را بمجای کادرها بکار برده است.

از سال ۱۹۶۵ تمام افراد ارتش چین از مارشال گرفتتا سرباز ساده اونیفورم نظامی یکسانی بمرنگهای سبز یا آبی برتن می‌کنند. باوجود این نیم تنه نظامی کادرها یا افسران سابق بجای دو جیب چهارجیب دارد.

محمدعلی بمسکو میرود

مسکو ـ خبرگزاری فرانسه ـ رادیو مسکو گزارش داد که محمد علی قهرمان سابق مشت زنی در سنگین وزن بزودی بدعوت کمیته ورزش شوروی‌ازاین کشور دیدن خواهد کرد. محمد علی اظهار امیدواری کرده است که بتواند دراین سفر با مشت زنان شوروی در داخل چهار طناب رینگ دیدار کند.

خیلی فوری نیازمندیم

محل کار تا ۱۰۰۰۰ تومان مسکونی تا ۷۰۰۰ تومان آپارتمان فروشی‌تا۱۰۰۰۰۰ تومان ۲۲۱۱۷۶ و ۲۲۳۹۱۵

آ ـ ۶۸۵۴

تاریخ **پزشکی ایران**

(وسرزمینهای خلافت شرقی)

نوشته: دکتر سیریل الگود

ترجمه: دکتر باهر فرقانی

ویراسته: محمد حسین روحانی

شامل تاریخ پزشکی وتاریخ اجتماعی ایران، از آغاز تاورود طب اروپایی به ایران.

مؤسسه انتشارات امیرکبیر

رهبراتیوپی ازمردم برای شرکت درجنگ اریتره دعوت کرد

آدیس‌آبابا ـ خبرگزاری فرانسه ـ سرهنگ منجیستو هایله‌ماریام رهبر اتیوپی در سخنرانی رادیو تلویزیونی خود از مردم‌اتیوپی‌خواست که به ارتش آزادیبخش این کشوردرمبارزه‌باجدائی‌طلبان استان شمالی اریترمپیوندند

رهبر اتیوپی در عین حال یک عفو عمومی برای جنگجویان جدائی‌طلب اعلام کردتاآنان سلاح های خود را بزمین بگذارند و به هموطنان اتیوپیائی خود برای پیشبرد انقلاب سوسیالیستی کشور ملحق شوند.

هایله ماریام اعلام کرد که نیرو های انقلابی این‌کشور آماده‌اند تا بجنگ ۱۷ ساله ایالت اریتره پایان بخشند

وی از کشور های سوسیالیست خواست که اتیوپی را در جنگ بخاطر وحدت وتمامیت ارضی‌خود یاری بخشند. و افزود پیروزی انقلاب اتیوپی یک موفقیت برای سوسیالیسم است و شکست آن نیز پیروزی تازه‌ای برای امپریالیسم بشمار میرود.

رهبر اتیوپی تصریح‌کرد که تنها راه حل مشکل‌اریتره قبول پیشنهاد دولت اتیوپی دائربه خود مختاری داخلی منطقه‌ای این سرزمین‌است. زیرا دولت‌اتیوپی‌نمی‌خواهد برادر کشی رامیباندازد،بلکه خواهان استحکام بخشیدن بوحدت تاریخی کشور خود و راه های مواصلاتی آن به دریا است.

هایله ماریام رژیم های کشور های عربی،بخصوص کویت و عربستان سعودی و عراق و سوریه و اردن، تونس، سودان، سومالی و امارات متحده‌عربی‌راامتهم ساخت که سلاح‌های‌سازمان «ناتو» در اختیار جنگجویان اریتره‌ای میگذارند و به آن ها آموزش نظامی میدهند.

وی گفت که ایالات‌متحده بتازگی ۶۰ تن از مشاوران نظامی خود را به ایالت اریتره فرستاده که اکنون در مرز های‌اتیوپی‌مستقرشده‌اند در خاتمه سخنرانی خود رهبر اتیوپی جدائی‌خواهان اریتره‌ای را متهم ساخت که تاکنون تعداد ۱۳ هزار سرباز اتیوپیائی و سی‌هزار غیر نظامی این کشور رابقتل رسانده یا زخمی کرده‌اند. بعلاوه ۲۰۰ هزار نفر دیگر را نیز مجبور به‌پناهنده‌شدن کشور های‌همجوارنموده‌اند بطوری که تاکنون حدود ۲٫۵ میلیارد دلار در جریان جنگ های اریتره به هدر رفته است.

حمله شدید نیویورک تایمز بسادات

نیویورک ـ خبرگزاری فرانسه ـ روزنامه متنفذ «نیویورک تایمز» درسرمقاله امروز خودانورسادات رئیس جمهوری مصر را به سختی مورد انتقاد قرار داد وابتکار های اخیر او در زمینه‌سیاست داخلی را محکوم کرد.

نیویورک تایمز می نویسد به نظر میرسد که این روزها رئیس جمهوری مصر بدنبال عاید نشدن نتیجه‌ای از ابتکار صلح خود در قبال اسرائیل می کوشد ترور و وحشت بی‌پایه‌ای رادرمیان مردم‌کشور بوجود آورد. انور سادات برای این کار حقوق مخالفان سیاسی خود را محدودکرده و روزنامه‌نگاران سرشناس مصر رامورد تهدید قرار می دهد. وی حتی به ارتش‌مصر هشدار می دهدکه آماده‌تجدید نبرد با اسرائیل باشد.

این روزنامه‌می افزایدانور سادات با روی گردانیدن از تجربه دموکراتیک و اعطای آزادی های سیاسی تنها به منافع خاص خودآنهم‌درکوتاه مدت می‌اندیشد.

نیویورک‌تایمزاضافه می‌کند دعاوی که رژیم مصر علیه روزنامه نگارانی نظیر محمد حسنین هیکل اقامه کرده غیر قابل توجیهو منبعث ازگرایش های ضد دموکراتیک است.

معاون نخست‌وزیر چین:

شوروی یا آمریکا آتش جنگ سوم را شعله‌ورخواهند ساخت

بانکوک ـ خبرگزاری‌فرانسه ـ تنگ‌هیسائو پینگ معاون نخست وزیر جمهوری خلق چین در سخنانی خطاب به روزنامه ـ نگاران تایلندی که به پکن آمده‌اند اظهار داشت وقوع جنگ جهانی سوم اجتناب ـ ناپذیر است و سرانجام‌اتحاد شوروی یاایالات متحده‌آمریکا آتش جنگ سوم را شعله ور خواهند ساخت.

وی خاطر نشان‌ساخت چین‌به امید های واهی در مورد قابل اجتناب بودن یک جنگ جدید دل نخواهدبست بلکه اقدامات لازم را برای تحکیم امنیت‌خود به عمل می‌آورد.

هسیائوپینگ افزود فرانسه که قبل‌از جنگ دوم جهانی‌به امید صلح از توسعه ظرفیت نظامی خود غافل مانده بود ارزش چنین اقداماتی رادرمی‌یابد.

معاون نخست‌وزیر چین‌در مورد منازعات چین وویتنام اظهار داشت‌این رویداد هامی تواند تعادل‌جنوب شرقی‌آسیا را برهم بزند ولی چین ازابر قدرتی که بر آنست در منطقه مستقر شودنمی‌هراسدو هنوز زمان آن نرسیده تا میان چین یا ویتنام یا کشور ثالثی که‌در پشت پرده دراین‌حوادث‌دست دارد مذاکرات و گفتگوئی صورت گیرد.

آشتی میان زئیر ـ آنگولا امکان‌پذیر نیست

کینشازا ـ خبرگزاری‌فرانسه ـ موبوتو رئیس جمهوری‌زئیر طی مصاحبه با خبرگزاری بلژیک که بوسیله مطبوعات این کشور نقل شده گفته‌است که آشتی میان زئیر و انگولا فعلا امکان پذیر نیست.

موبوتو در این مصاحبه خاطر نشان ساخته که آنگولا مهاجمان ایالت شابارا تجهیز کرده و به آنها آموزش‌نظامی داده است و زئیر به تلافی ممکن است مخالفان آنگولا را مسلح کرده و برای جنگ با رژیم مارکسیستی تربیت کند.

رئیس جمهوری زئیرافزوده است که تعداد۶هزار شورشی از طریق مرز زامبیا به داخل خاک زئیر رخنه کردمو ۴هزار تن از آنها به شهر کلوزی و دو هزار تن دیگر به شهر «وتشاشا حمله ورشدند.

مهلت ثبت‌نام درانستیتو انگلیسی سیمین تمدید شد

طی اطلاعیه‌ای انستیتوانگلیسی سیمین اعلام کرد، بدلیل تراکم بیش از حد مراجعان برای ثبت‌نام در روز های آخر مهلت مقرر، قسمت ثبت‌نام موفق به پذیرش تمام‌مراجعان نشد ـ از این‌رو انستیتوفرصت ارائه تقاضای ثبت نام رابرای مدت یك هفته با مراعات تمام امتیازات و مزایای قبلی‌تمدید و آخرین مهلت را ساعت۲۰ روز ۲۵ خرداد اعلام کرده است.

اعدام کمونیست‌ها هشداری به قدرت‌طلبان بود ـ لوموند

عراق از شوروی خواست نفوذ خود را برای برکناری رهبران‌حزب کمونیست عراق بکار بندد

کویت ـ خبرگزاری فرانسه ـ به گزارش روزنامه کویتی «الانباء» دولت عراق از اتحاد شوروی خواسته است که نفوذ خود را برای برکنار ساختن رهبران فعلی حزب کمونیست عراق بکار برد.

درخواست عراق در پی کشف توطئه سرنگون کردن رژیم این کشور از سوی هواداران شوروی به عمل آمد و زمامداران شوروی در پاسخ‌به این تقاضامجددا حمایت خود را از مقامات عراقی یادآور شده و ضمن تاکید در زمینه حفظ پیمان دوستی و همکاری میان‌دو کشور خواستار آزادی کمونیست های عراقی که‌در پی این توطئه دستگیرشدند گردیده‌اند.

روزنامه الانباء می‌افزاید: مقامات دولت‌عراق به تازگی جمعی از افسران ارتش‌این کشور را که با سیاست‌جدید عراق درزمینه تنوع‌بخشیدن به منابع تهیه جنگ افزار اظهار مخالفت میکردند به زندان افکنده‌اند. عراق اخیرا قراردادی را با برزیل امضاء کرد که براساس آن در آینده نزدیک تعداد ۲۰۰ تانک دراختیار ارتش عراق گذارده میشود.

اسلوب بعثی‌ها

روزنامه فرانسوی لوموند ضمن بحث پیرامون اعدام ۲۱ تن از کمونیست های عراقی می‌نویسد این واقعه هشداری است که به شیوه و اسلوب خاص بعثی ها به کلیه کسانی داده شده که سعی دارند قدرت این حزب را در معرض چون‌و چرا قرار دهند، لوموند می افزاید: کمونیست های‌عراقی که خواهان مشارکت گسترده‌تری در اداره امور کشور بودند جناح راست حزب بعث را که اعضای‌آن ازحمایت‌ارتش برخوردارند علیه خود برانگیختند، زیرا این جناح نه فقط به‌همکاری با کمونیست ها تن در نمی دهد بلکه از خط مشی سوسیالیستی رژیم نیز که آنرا عامل بروز مشکلات اقتصادی در عراق میشمارد ناخرسند است.

به عقیده مفسر روزنامه لوموند، شدت عمل دولت عراق در برابر کمونیست‌ها موجب وخامت اوضاع و احوال در شمال این کشور شده است‌بطوریکه استقلال طلبان کرد به رهبری جلال طالبانی فعالیت های خودرا در مقیاس بسیار وسیعی‌از سر گرفته‌اند و شکست‌رژیم بعثی عراق در مقابله با این رویداد مشهود است.

اتومبیل حامل ایندیرا گاندی سنگباران شد

دهلی نو ـ یونایتدپرس ـ دیروز عده‌ای از کارگران‌هندی اتومبیل حامل خانم ایندیرا گاندی نخست وزیر سابق کشورشان را سنگباران‌کردند. دراین ماجرا به ایندیرا گاندی آسیبی نرسید ولی یکی از رهبران‌محلی حزب وی‌درایالت «آوریا» بشدت مجروح شد بطوریکه اورا در بیمارستان بستری کرده‌اند.

سنگباران کردن اتومبیل‌حامل خانم‌گاندی قسمتی از تظاهرات خصمانه‌ای بود که در شهر «کوتاک» در اوریا(در حدود ۴۰۰ کیلومتری جنوب کلکته) برپا شد. خانم گاندی به آنجا رفته بود تا برای گروهی از اعضاء و طرفداران حزب‌تحت رهبری‌خودش «کنگره‌ایندیرا» سخنرانی کند.

براثر اصابت سنگها شیشه جلو اتومبیل شکسته شد اما خانم گاندی که در جلو کنار دست راننده نشسته بودیشتی های صندلی اتومبیل را از جا دراورد و و آنها رادر برابر خود گرفت و به این ترتیب‌از گزندضربات سنگباران محفوظ ماند.

۵ مجسمه نفیس از «پمپئی» ربوده شد

پمپئی ـ آسوشیتدپرس ـ دیروز پلیس ایتالیا اعلام کرد عده‌ای سارق در تاریکی شب وارد خرابه های پمپئی شده وپنج مجسمه را که سه تای آنها مرمرین و دوتای دیگراز برنز ساخته شده بود از محلی که زمانی خانه یکی از تجار ثروتمندرم باستان بود بسرقت برده‌اند.

دیروز مقامات مسئول بمنظور تحقیق‌درباره این حادثه بازدید ازپمپئی رابرای‌عموم ممنوع کردند.

دولت ایتالیا حدودیکمیلیون دلار برای ایجاد سیستم اعلام خطر پمپئی خرج کرده‌است اما این‌سیستم‌فقط قسمتهای‌محدودی از این‌بنای عظیم را میپوشاند.

برژنف در پایان جنك ۶ روزه اعراب و اسرائیل‌از درگیری‌اتمی با آمریکا وحشت داشت

لندن ـ خبرگزاری فرانسه ـ لئونید برژنف رهبر شوروی در فردای جنگ شش روزه ۱۹۶۷ خاورمیانه‌ازان وحشت داشت که اشتی ناپذیری اعراب علیه اسرائیل شوروی را در یک جنگ اتمی با امریکا و احیانا سایر قدرتهای باختری درگیرکند در حالیکه مسکو در آن زمان مایل نبوده است که در چنان جنگی درگیر شود.

هفتنامه لبنانی الدستور که این مطلب را در شماره اخیرش چاپ کرده نوشته است کمبدلیل همان نگرانی اتحاد شوروی سخت تلاش کرد تا از تمام نفوذش در دنیای عرب‌استفاده کند و مصر و سایر کشورهای عرب را که مستقیما با اسرائیل کشمکش داشتند مقعد سازدکه بشرط خروج قوای اسرائیل از اراضی اشغال شده اعراب حضر به شناسایی دولت‌یهود شوند.

انچه که حکایت از ترس شوروی از خطر درگیری پاعث باامرید در جنگ هسته‌ای در روزهای بعد از جنگ شش روزه میکند محتوای اسنادی است که الدستور قسمتی ازانها را چاپ کرده و قرار است در هفته‌های آینده نیز تدریجابخش های دیگری از آنها را منتشر کند. روزنامه مستقل تایمز لندن در شماره دیروز خود قسمتی از مندرجات مدارک مذکور رابه نقل از نشریه لبنانی چاپ کرده است.

دستگاه فتوکپی سکرتر ۲

پدیده‌ای شگرف از ۳ـ ام

باهرنوع کاغذ معمولی حتی سرکاغذ اداری خودتان کپی میگیرد

ازکتاب، عکس و هرشیئی سه‌بعدی کپی تهیه میکند

قادر به تهیه کپی در دوطرف کاغذ میباشد

ماستر برای افست و ترانسپارنسی برای پروژکتور تهیه میکند.

نماینده کل در ایران شرکت شبرنگ

۱ تخت‌جمشید مقابل سفارت آمریکا تلفن ۹ ـ ۸۲۸۰۴۵

دیروز ، قبل از آغاز کنکور ،درحوزه های‌مختلف صحنه های متنوع و جالبی را می‌شد دید . عده‌ای مانند سالهای گذشته دیر به حوزه مربوط به خود رسیدند ، عده‌ای حتی فراموش کرده بودند که قلم همراه بیاورند و لذا کارو بار عده‌ای موقع شناس که با یک جعبه قلم بساط یک کسب موقت را گسترده بودند سکه شده عده‌ای نیز برخلاف آنها که دیر ازخانه خارج شدند ، خیلی زود به حوزه های برگزاری کنکور رفتند و تا باز شدن در ها روی زمین‌نشستند و انتظار کشیدند .

کنکور تمام وانتظار آغاز شد

صبح وبعد از ظهر دیروز حدود سیصد هزار نفر در امتحانات‌ورودی(کنکور)دانشگاه هاو موسسات آموزش عالی‌در ۱۸۳ شهرستان‌و متجاوز ازیک هزاروپانصد حوزه امتحانی شرکت کردند.

امتحانات ورودی گروههای علوم انسانی ، علوم اجتماعی‌و اقتصادی و علوم اقتصادی ، ریاضی صبح‌روزجمعه و امتحان ورودی علوم تجربی و زبان های خارجی بعداز ظهر برگزار شد .

روز جمعه بیشتر خانواده ها سحرخیز شده و در تکاپوی آماده نمودن «کنکوری های» خود بودند. ساعت پنج نیز رفت و آمد بیشتری در خیابان های تهران و شهرستان ها بچشم میخورد وازساعت شش صبح‌به تدریج داوطلبان وارد محوطه حوزه های کنکور میشدند و برخلاف سال های قبل ازدحامی در جلوی‌درهای ورودی دیده نمیشد وعده «جامانده» ها نیز کمتر بود ، امتحانات صبح از ساعت هشت بامداد آغاز شد و آخرین گروهی که‌از جلسه امتحان خارج شد ، گروه علوم ریاضی وفنی‌بود که‌چهارساعت ودهدقیقه وقت داشتند تا به سئوالات پاسخ گویند . بعد از ظهر نیز ساعت چهار ونیم امتحانات آغاز شد وهشت بعداز ظهر خاتمه پذیرفت. در تمامی مدت امتحانات عده‌زیادی از بستگان شرکت کنندگان در کنکور در اطراف حوزه های برگزاری کنکور بانتظار خاتمه یافتن امتحانات ماندند.

پاسخ به ۳۲۰ سئوال

داوطلبان ورود به آموزش عالی دیروز به ۳۲۰ سئوال پاسخ دادند که ۲۰۰ سئوال‌آن مربوط بامتحان ورودی عمومی و ۱۲۰ سئوال‌آن‌جنبه تخصصی برای رشته‌های مختلف داشت.

صبح و بعد از ظهر دیروز در سراسر ایران امتحانات همزمان شروع شد و خاتمه یافت . درمحل سازمان سنجش آموزش کشور ستاد کنکور ، امتحانات را بابی‌سیم و تلفن‌زیر نظر داشت و دستورات ازاین محل صادر میشد .

هیئت عالی برگزارکننده‌کنکور، استادان و هیئت اجرائی درد و طبقه ازاین ساختمان کار های نظارت ، ارتباط و اجراء را بعهده داشتند .

دکتر رحمت حقدان معاون وزارت علوم که از صبح برای نظارت در جریان‌کنکور درستاد حضور داشت ، باتفاق دکتر مسلم بهادری رئیس سازمان سنجش آموزش کشور ازحوزه های امتحانی بازدید کرد و همچنین‌درحوزه های دانشگاهی روسای دانشگاه‌ها از امتحانات بازدید بعمل آوردند.

بیشترین تعداد شرکت کننده در تهران بود که عده آنها به ۹۹ هزار نفر میرسید .

پس‌از خاتمه امتحانات،حوزه های دانشگاهی ، مستقیما پاسخ نامه ها را به سازمان سنجش ارسال داشتند ولی حوزه های آموزش و پرورش در هر شهرستان پاسخنامه ها را به اداره آموزش و پرورش و از آنطریق بسازمان سنجش‌ارسال می‌دارند و تصحیح اوراق به محض رسیدن پاسخنامه هادر مرکز محاسبات سازمان سنجش آموزش کشور آغاز میگردد

یک مقام مطلع در سازمان سنجش گفت کار تصحیح‌اوراق و استخراج نمرات وترازکردن آنها بیشتر از ده روز طول نخواهد کشید و پس از اعلام نتیجه امتحانات مدارس کارنامه داوطلبان حداکثر تا هفته دوم تیرماه وسیله‌حوزه های‌امتحانی، توزیع خواهد شد سپس مطابق برنامه‌ای که در دفترچه راهنما مشخص شده ، مراحل تقاضای پذیرش ، اعلام اسامی پذیرفته شدگان و سایر قسمت های برنامه تا پذیرش دانشجو در دانشگاه ها صورت میگیرد .

★ کامران کولیوند (۱۳ ساله)جوانترین شرکت‌کننده در کنکور

در شهرستانها

داوطلبان آزمون‌همگانی در اهواز با ۴۸ درجه‌گرما امتحانات را پشت‌سر گذاشتند گرمای شدیداهواز باعث شده بود که‌مسئولان برگزاری کنکور اقدامات دامنه‌داری انجام دهند که از آنجمله نصب دهها کولر و پنکه در حوزه‌هاو توزیع هزاران کیلو یخ بین داوطلبان بود .

در حوزه امتحانی‌دانشگاه جندی‌شاپور مقدار زیادی شیرینی و بیسکویت به داوطلبان داده شد .

گرمای طاقت فرسای اهواز با تمام اقدامات مسئولین ٦ گرما زده‌جای گذاشت که به بیمارستان «جندی‌شاپور» و «رازی» منتقل شدند .

اصفهان

اتوبوسهای شرکت‌واحد اصفهان دیروز برنامه‌عادی خودرا تغییر داده و تمام مسیرها به دانشگاه‌اصفهان و ۷ حوزه آموزش و پرورش ختم میشد .

در دانشگاه اصفهان‌برای کسانی که دیر به دانشگاه رسیده بودند ۱۲ اتومبیل ویژه تدارک دیده شده بود تا داوطلبانی را که دیر به دانشگاه میرسیدند از جلوی در تا سالن برگزاری‌آزمون برسانند .

دیروز با توجه به امکانات فراهم شده تنها ٥ نفر بعلت بیماری جسمی و گرمازدگی حالشان دگرگون شد که ۳ نفر از آنها با معالجات مقدماتی‌به امتحان ادامه دادند و ۲ نفردیگر جلسه را ترک گفتند .

علیرضا احتشامی (٦۲ ساله) مسن ترین شرکت کننده کنکور

مشهد

● مسئولان دانشگاه فردوسی امکانات رفاهی خاصی‌برای‌راحتی‌داوطلبان فراهم آورده بودندو بهمن لحاظ آزمون در محیطی آرام انجام گرفت .

شیراز

در آزمون‌امسال‌دانشگاه پهلوی نزدیک به پانصدنفر غایب‌بودند که اکثر آنها به محل برگزاری آزمون‌آمده بودند اما از ترس حاضر به شرکت‌در جلسه نشدند، حضور چند خانم حامله‌در جلسه آزمون از نکات‌جالب کنکور بود و یکی از آنها که پا به ماه بود به علت هیجان زیاد حالش بهم خورد و جلسه را ترک کرد، هیجان و التهاب آزمون ، بیش از ٤۰ نفر را دگرگون حال کرد که ۳۰ نفر از آنها را خانم ها تشکیل میدادند .

خانم کارمندی به نام «مهوش» که برای دهمین سال پیاپی درآزمون‌شرکت کرده بود در همان دقایق اول چون سال‌های گذشته حالش بهم خورد و بازهم نتوانست در آزمون شرکت کند .

تبریز

در تبریز بیش از پانزده نفر از شرکت کنندگان در کنکور بعلت ترس وهیجان و مشکل بودن سئوالات و عدم آمادگی کافی‌بیهوش نقش بر زمین سالن جلسه امتحانی شدند که ٤ دکتر و ٤ پزشکیار بلافاصله آنهارا مداوا کردند و دوباره به جلسه آزمون بازگشتند .

تیمسار ارتشبد شفقت استاندار آذربایجان شرقی بهمراه محسنی مدیر کل و خانم بهار معاون اداره کل آموزش‌وپرورش‌آذربایجان شرقی از حوزه های‌آزمون دانشگاه آذرآبادگان ، دبیرستان منصوره ، هنرستان صنعتی و دانشسرای مقدماتی و دبیرستان فردوسی بازدید کردند .

همدان

در همدان مسئولین آزمون اعلام کرده بودندکه داوطلبان باید راس ساعت ٦ و ۳۰ دقیقه بامداد جمعه در محل حوزه امتحانی حاضر باشند و داوطلبان برای اینکه تاخیر نکنند با آوردن بالش و پتو در پشت حوزه‌امتحانی‌خوابیده بودند .

راه‌بندان در پارک وی

● دیروز براثرعدم پیش‌بینی لازم درحوزه دانشگاه ملی از لحاظ ترافیک، از ساعت ۷ صبح در قسمتی‌از پارک وی و خیابان تابنده (خیابان دانشگاه ملی) راه بندان شدید و طولانی بوجود آمد . در این راه بندان گروهی از شرکت کنندگان در کنکور که با اتومبیل‌شخصی آمده‌بودند، ناگزیر اتومبیلشان را در حاشیه پارک وی متوقف کردند و دوان دوان خود را بحوزه‌آزمون رساندند. گروهی نیز که با تاکسی و یا وسائل نقلیه اقوام خود آمده بودنددرمیانه راهبندان پارک وی پیاده شدند وبقیه راه را پیاده بسوی دانشگاه ملی ادامه دادند . وضع ترافیک در خیابان تابنده‌بدتر از این بود و اتومبیل ها متربه‌متر جلو می‌رفتند .

۱۷ هزار نفر غایب بودند

از ۳۳٤ هزار نفری که برای شرکت در این کنکور ثبت نام کرده بودند حدود پنج در صد ـ ۱۷ هزار نفر ـ کارت نگرفتند و یادر امتحان ورودی شرکت نکردند.

این درصدظرف‌چند سال گذشته کمترین بوده و علت حذف معدل دبیرستان با ضریب ٥ در کنکور میباشد که سبب پائین آمدن تعداد غائبین شده است زیرا در سالهای گذشته کسانیکه معدل سال اخر دبیرستانشان کم میشد در کنکور شرکت نمیکردند .

زندانی‌ها آزاد شدند

کسانیکه در چاپخانه برای تکثیر سئوالات چند هفته‌ای زندانی بودند دیروز عصر طی مراسمی که با حضور دکتر حقدان و دکتر بهادری صورت گرفت آزاد شدند و معاون وزارت علوم و رئیس سازمان سنجش‌آموزش کشور از زحمات آنها سپاسگزاری کرد .

زندانی ونابینا

امسال در میان ۳۳٤ هزار داوطلب کنکور ٤٤ نابینا و۱٤ نفر زندانی شرکت داشتند که، نابینایان وسیله‌منشی‌بسئوالات پاسخ میدادند و زندانیان نیزدر محل زندان کنکور دادند.

جوانترین و مسن ترین

جوانترین شرکت کننده این کنکور نوجوانی ۱۳ ساله بنام کامران کولیوند بود .

٤ نفر از داوطلبین بنام‌های میمنت صفارزاده کرمانی ،امید سادات‌الحسینی ، سید جلال‌الدین بهزاد و فرامرز بالاپور ، ۱٤ ساله بودند .

مسن‌ترین شرکت کنندگان‌بنام های علیرضا احتشامی ٦۲ ساله فاطمه تاج ایران ضرغامی خباز ٦۱ ساله و حسینعلی آزموده ٥۸ ساله بودند.

تقسیم حلوا

دیروز چون مدت امتحان طولانی بود در کلیه حوزه های بین داوطلبان بیسکویت توزیع میشد و آب یخ نیز در تمام مدت «سرو» میگردید .

یک خانم که یک دختر و یک پسرش در آزمون شرکت کرده بودندودرمجتمع‌آموزشی گارد امتحان میدادند دیروزیک دیگ بزرگ حلوا به جلوی محوطه آورده بود و آنرامیان بستگان شرکت‌کنندگان درکنکور که حدود ٤ ساعت در انتظار بودند تقسیم کرد .

● بسیاری از همراهان شرکت کنندگان‌باخود غذاآورده بودند و هنگامیکه آزمون در ساعت ۱۲ تمام شد عده زیادی روی اتومبیل سفره ناهار خود رابهن کردند و بعضی با خوشحالی و گروهی باناراحتی ناهار خوردند.

★ چند تن‌ازشرکت‌کنندگان، بعلت طولانی‌بودن مدت‌آزمون واینکه شب گذشته را نیز نخوابیده بودند هنگام برگزاری آزمون روی صندلی های خود بخواب میرفتند و حتی چندنفر را مراقبان از خواب بیدار کردند که‌ضمن تشکر ازمراقبان ازاینکه مدتی از وقت خودرا ازدست داده بودند وحشتزده میشدند.

زباله خیابانها باجاروی مکانیکی جمع‌آوری میشود

برنامه جمع آوری زباله توسط جارو های‌مکانیکی از مرداد ماه سال جاری‌درتهران بمرحله عمل در خواهد آمدو بدنبال آن از میزان آلودگی هواکه اکنون در اثرپراکندگی گردو غبار در فضا سلامت مردم را تهدید میکند به مراتب کاسته میشود.

یک مقام‌مطلع در شهرداری پایتخت امروز در این زمینه به اطلاعات گفت : از آنجاکه بکار گرفتن جارو های‌مکانیکی در خیابان های تهران احتیاج بمناقصه و انعقاد قرارداد رسمی دارد ، اکنون مقدمات اینکار توسط شهرداری فراهم شده است تا بمحض مشخص شدن برنده مناقصه ، خرید ۷٤ دستگاه جاروی‌بزرگ‌وکوچک میکانیکی از جانب شهرداری پایتخت عملی شود .

خبرنگار ما مینویسد : پیشنهاد خرید ٥۸ دستگاه جاروی بزرگ و ۱٦ دستگاه جاروی کوچک مکانیکی که بدنبال ماشین های موجود زباله کش متصل خواهد شد، چندی پیش از تصویب انجمن شهر پایتخت گذشته است .

این جاروها که خاصیت مکندگی دارد بطور اتوماتیک کلیه گردو خاک سطح‌خیابان و نیز گرد و غبار پراکنده در هوارا به داخل خود کشیده و سپس با پاشیدن آب سطح خیابان ها را شستشوی می‌دهد.

از سوی دیگر درشهرداری پایتخت گفته شد ، که طرحی در دست تهیه استتااز انرژی حاصل از سوزاندن زباله های شهر تهران نیروی برق و الکتریسیته ایجاد شود .

درجه‌بندی جدید بیمارستانها اعلام شد

درجه‌بندی جدید بیمارستان های پایتخت اعلام شد .

بیمارستان های تهران باید براساس این درجه بندی نرخ خدمات درمانی را تعیین کنند درارزشیابی‌جدید ۱۹بیمارستان درجه یک و ۱٥ بیمارستان درجه ۲ و ۱۱ بیمارستان‌درجه ۳و۱۲ بیمارستان درجه ٤ شناخته شده‌اند .

وزارت بهداری و بهزیستی آخرین ارزشیابی جدید بیمارستانی را در تهران به مدیران و مسئولین‌بیمارستان های پایتخت ابلاغ کرد .

بر اساس این ارزشیابی بیمارستان های پایتخت به‌٤ درجه‌اسة ندارد وزیراستاندارد درجه‌بندی شده‌اند .

این درجه بندی با توجه به تجهیزات ـ پرسنل ـ سرمایه گذاری ـ مدیریت ـ تخصص‌و امکانات پزشکی بیمارستان صورت گرفته است نحوه درجه بندی بشرح زیر است:

بیمارستانهای درجه‌یک:

آراد ـ ایرانشهر ـ ایرانمهر ـ امریکائی ـ بانک ملی ایران ـ به‌آور ـ پارس ـ تهران‌کلینیک ـ جم ـ رضا پهلوی ـ رضاشاه کبیر ـ شرکت ملی نفت ـ شفا یحیائیان ـ میثاقیه ـ مدائن ـ دربار شاهنشاهی ـ نوتردام دوفاتیما ـ مهر ـ شاهرضا.

بیمارستانهای درجه دو:

آسیا ـ اقبال ـ باهر ـ پاسارگاد ـ پاستور نوـتهران ـ دادگستری‌ـسوانح‌ـسوختگی شماره یک هدایت ـ شماره ۳ سرخه حصار ـ شماره ٤ کودکان ـ کورش کبیرشماره۷ ـشهرام ـ کودکان ـ کورش کبیر .

بیمارستانهای درجه‌سه:

آبان ـ آپادانا ـ آریا ـ الوند ـ امید ـ بابک ـشهریار ـ شهیاد ـ فیروز آبادی ـ کودکان مسعودی ـ مولوی.

بیمارستانهای درجه چهار :

ایران ـ بازرگانان ـ ۲٥ شهریور ـ شماره ۲ کمک ـ شماره ۳ کمک‌کیان ـلوکر ـ مفرح ـنامداران ـنور افشار ـ یاسمی ـ هشترودیان و بقیه بیمارستان ها زیر استاندارد تشخیص داده شده‌اند .

رشدسریع پس‌انداز ووام‌مسکن شیراز

پس‌انداز ووام مسکن‌شیراز خلاصه‌ای از گزارش ویژه سپامداران را که مشروح آن ۲۹ خرداد ماه جاری در دومین مجمع عمومی‌این شرکت‌مطرح خواهد شد منتشر کرد .

در قسمتی از این گزارش که عملکرد سالهای ۳٦ـ۳٥ مقایسه شده، آمده است که پس‌انداز و وام مسکن شیراز با ۱٠٥ درصد رشد دارائی ها که بیش‌از ۸ برابر سرمایه است و ۱۰۳ درصد رشدسپرده ها ،۱۳۷ درصد فزونی اندوخته و ذخائر و ٦٠ درصد افزایش درآمد ویژه رویرو بوده است.

در پایان‌سال‌گذشته ارزش گروگانهای پس‌انداز و وام مسکن شیرازازمرز سه‌میلیارد و دویست‌و شصت‌وشش‌میلیون ریال گذشت وشعب‌آن‌موفق‌به جذب بیش‌از دو میلیارد ریال سپرده های مختلف شدند .

سنجش مانده حسابهای‌پس انداز روز شمار و سپرده ثابت در خاتمه سالهای ۳٦ـ۳٥ به ترتیب رشد سریع و بیسابقه ۱۷۰ درصد و ۸٤۰ درصد را منعکس نموده است .

پس‌انداز و وام مسکن‌شیراز در اجرای‌طرح‌افزایش قابلیت خدمات اداری‌اواخرسال‌گذشته حسابهای مشتریان خود را مکانیزه کرد و زیر پوشش کامپیوتر قرارداد .

پس‌اندازووام مسکن شیراز اولین سازمان‌تخصصی‌پرداخت کننده وامهای مسکن در خارج از تهران می‌باشد که مستقلا از سیستم کامپیوتر بهره ـ برداری می‌نماید .

لوکس ترین لوازم بهداشتی در ۱٦ رنگ
کهلر ـ روکا
شرکت صنایع حرارتی ـ تلفن : ٦ـ٦٥٨۱۷۲

کلوپ شنای رویال ونک افتتاح شد
همه روزه نهار و شام در باغی بسیار بزرگ و مصفا با استخر بزرگ سالان واستخر مخصوص‌کودکان زیرنظر مربیان با تجربه‌همراه با انواع بازیهای سرگرم کننده در کلوپ شنای رویال ونک .
نک انتهای خیابان شیراز تلفن : ٦۸۲۹٦٥

آموزش انگلیسی در کانادا
دوره های ٦ ماهه شش ساعت در هر روز
٤ تا ٦ شاگرد درهر کلاس
HANSA LANGUAGE CENTERINC.
1260 BAY ST. TORONTO, AND,
1010 SHERBROOKE WEST,
MONTREAL, CANADA

کیوشای QIUSHAY
مجری طرح های آموزشی
زیر نظر :هوشنگ شاهدی
کیوشای: مرکزمشاوره
امور تحصیلی با همکاری شایسته ترین فرهنگیان کشور
کیوشای: مؤسس تاسیسات آموزشی زبان وریاضیات
کیوشای: باامکانات فراوان
برای اعزام واخذ پذیرش از دانشگاههای معتبر دنیا
درامور تحصیلی فرزندانتان با
کیوشای: مشورت کنید
خیابان شاهرضا روبروی‌دانشگاه
تهران پلاک ۱۳۳۸ تلفن ٦٦۱٤۸۹

قابل توجه خریداران ماشین آلات راهسازی وساختمانی
فروش استثنائی
شرکت هاراچ کوماشین آلات موجود خود را به شرح زیر با قیمت بسیار مناسب وبی‌سابقه بفروش میرساند.
۱- جرثقیل ساختمانی به ارتفاع ٤۰متر و بازوی ٤٥متر قیمت: ٥۹٥هزارتومان
۲- جرثقیل ساختمانی به ارتفاع ٤۰متر و بازوی ۳۰متر قیمت: ۲٥۰هزارتومان
۳- جرثقیل ساختمانی لاستیکی به ارتفاع ۲٦متر و بازوی ۳۰متر قیمت: ۲۹٥هزار تومان
۱- کاروان ٦متری ساخت ساریکا ایران قیمت: ۲۷هزارتومان
۲- کاروان ۸متری ساخت ساریکا ایران قیمت: ۳۳هزارتومان
۳- کاروان ٦متری انگلیسی با لوازم قیمت ٥۷هزارتومان
۱- ویبراتور بتون دیزلی قیمت ۱۰ هزارتومان
۲- ویبراتور بتون بنزینی قیمت: ٥هزارتومان
سنگ‌شکن فکی ٤۰تن در ساعت قیمت: ۱٦٥هزارتومان
سنگ‌شکن فکی ٥۰تن در ساعت قیمت: ۲٦۰هزار تومان
سنگ‌شکن فکی ٥۰۰تن در ساعت قیمت ۱/٤۰۰/۰۰۰ هزارتومان
سنگ‌شکن پرتابل چرخ لاستیکی ۱۸۰تن در ساعت با دو سنگ‌شکن و موتور دیزل قیمت ۱/۹۰۰/۰۰۰ هزارتومان
سنگ‌شکن پرتابل چرخ لاستیکی ۱٤۰تن در ساعت قیمت ۱/٦۰۰/۰۰۰هزارتومان
سنگ‌شکن کوبیت ٤۰تن در ساعت قیمت: ۲۸٥هزارتومان
سنگ‌شکن کوبیت ۱۲۰تن در ساعت قیمت: ٥٥۰هزارتومان
سنگ‌شکن کوبیت ۱٦۰تن در ساعت قیمت: ۷۰۰هزارتومان
سنگ‌شکن کوبیت ۱۸۰تن در ساعت هیدرولیکی قیمت: ۱/٥۰۰/۰۰۰هزارتومان
سنگ‌شکن کوبیت ۳۰۰تن در ساعت قیمت: ۲/٤۰۰/۰۰۰هزار تومان
جرثقیل خودرو چرخ لاستیکی ٤تن ساخت آلمان قیمت: ۱٤٥هزارتومان
جرثقیل خودرو چرخ لاستیکی ۱۳تن ساخت امریکا قیمت: ۷٥۰هزارتومان
جرثقیل خودرو چرخ لاستیکی ۲۰تن ساخت فرانسه قیمت: ۷٥۰هزارتومان
جرثقیل خودرو چرخ لاستیکی ٥/ تن ساخت امریکا قیمت: ۱/۹۰۰/۰۰۰هزارتومان
خریداران محترم میتوانند جهت بازدید وخرید از اول تا آخر خرداد۳۷ از ساعت ۹ صبح تا ٥ بعدازظهر به: نمایشگاه شرکت هاراچ کو مراجعه فرمایند.
جاده مخصوص کرج روبروی کارخانه رنو تلفن ۹٥۱۸٤٦
فروشگاه خیابان آیزنهاور- روبروی وزارت کار شماره ٤۳۲ تلفن ۹٦۳- ۹٥۹۲٤٤- ۹٥٦۸٦۰

کمپ تابستانی ارمغان تربیت
واقع درمهرشهریکی ازخوش‌آب‌وهوا ترین‌مناطق ییلاقی کرج بوسعت ۱۷۰ هزار متر مربع مجهز بکلیه وسایل رفاهی برای کودکان از ۳سال و نوجوانان تا۱۸ سال‌دبسر ودختر، طبق معمول ازاول تیرماه‌دایر خواهد بود دراین کمپ که هم بصورت شبانه روزی‌و هم روزانه اداره میشود ازامکانات وسیعی برخوردار است‌در این‌منطقه‌سرسبز و خرم زمین‌های‌بازی‌فوتبال، مانژ اسب‌سواری، استخرهای شنا، بسکتبال، والیبال‌وتنیس . اسکواش‌زیر نظر مربیان ورزش و نیز ساختمانی بزرگ مجهز بخوابگاه های متعدد با تهویه مطبوع، سلف سرویس و آشپزخانه مدرن، کتابخانه ، سالن سینما، کارگاه های حرفه‌و فن وکلاسهای انگلیسی و تقویتی آماده گردیده‌است .
برای آگاهی بیشتر و ثبت نام بدفتر شبانه روزی ارمغان تربیت خیابان‌پهلوی اول عباس آباد مراجعه فرمائید . تلفن ٦۲۸٥۰۲ـ٦۲۹٤۲٤

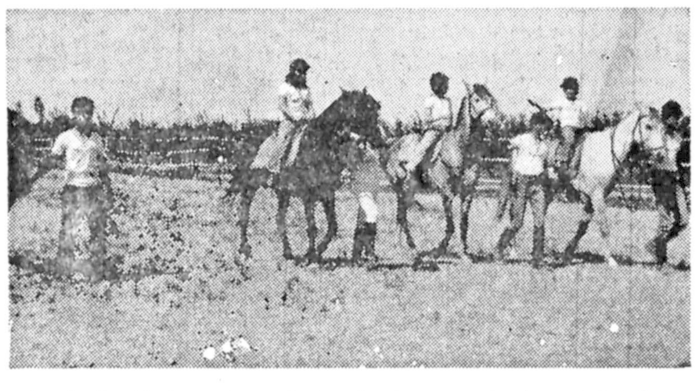

گوشه‌ای‌از صدها برنامه‌متنوع ورزشی کمپ تابستانی ارمغان تربیت‌که‌دانش آموزان بافنون اسب سواری زیر نظر مربیان‌کار آزموده آشنامیشوند

خریدار کاشی خارجی
بهر مقدار و هر مارک
تلفن ۸۲۷۹۳۱

لایحه انتخابات مجلسین با ۲۱۰ پیشنهاد اصلاحی

لایحه مربوط به انتخابات مجلسین سنا و شورای ملی که بحث پیرامون کلیات آن در دو جلسه ادامه داشت بررسی ۶۰ ماده آن نیز در دستور جلسه روز پنجشنبه مطرح بود و دنباله آن (۵۴ ماده دیگر) به جلسه فردا موکول گردید.

برای ۶۰ ماده لایحه، ۲۱۰ پیشنهاد اصلاحی از سوی نمایندگان داده شد و برای اصلاح این لایحه خواستار شدند:

۱ـ نمایندگان دوره قبل از برگزاری انتخابات که مستعفی نشده و از آنها سلب مصونیت نشده باشد در صورت داوطلب بودن باید به عنوان نامزد شناخته شده و معرفی شوند.

۲ـ هیچ نامزدی حق ندارد بیش از یک میلیون ریال صرف هزینه های تبلیغاتی انتخابات بکند.

۳ـ عضویت در هیئت اجرائی حزب نمی تواند شخص را واجد شرایط عضویت در مجلس بکند.

۴ـ نامزدهای انتخاباتی باید شناسنامه صادره از محل داشته باشند و مدت نمایندگی در مجلس از هر محل به جای اقامت در محل شناخته شود.

۵ـ پرداخت مالیات لو پانصد هزار تومان نباید برای عضویت در سنا کافی باشد و برای بازرگانان باید عضویت در هیئت رئیسه اطاق های بازرگانی و صنایع تهران و مراکز استان ها پیش بینی شود.

۶ـ رسانه های گروهی دولتی و وابسته به دولت موظفند برای همه نامزد ها فرصت کافی و مساوی فراهم کنند تا آنها بتوانند افکار و سرمایه های خود را عرضه کنند.

۷ـ در قسمتی از لایحه که قید شده است وزیران ـ استانداران ـ معاونان وزارت خانه ها ..میتوانند کاندیدای نمایندگی سنا شوند ـ باید قید شود که بشرط ۶ ماه خدمت عملی در آن مشاغل.

۸ـ وکلای دادگستری بدون لیسانس هم با ۲۵ سال سابقه وکالت میتوانند کاندیدای مجلس سنا شوند.

۹ـ کلیه آئین نامه های انتخابات به تصویب مجلس برسد. تغییرات بعدی قانون به جای کمیسیون با مجلس باشد و آئین نامه نحوه انتخاب نامزد های نمایندگی هم ضروری نیست زیرا در قانون پیش بینی شده است.

۱۰ـ تکلیف اقلیت های مذهبی و انتخابات آنها باید روشن شود.

در لایحه پیش بینی شده که دولت می تواند ظرف ۴ سال از تصویب اصلاحاتی را که لازم میداند به کمیسیون های مجلس بدهد اما نمایندگان پیشنهاد حذف این ماده را داده اند با این استدلال که لایحه باید کامل باشد.

پیشنهاد دیگر مربوط است به ممنوع شدن مدیران عامل شرکت های دولتی که در سطح مملکت فعالیت دارند در تمام کشور و مدیران شرکت ها و رئیسان بانک های دولتی یا وابسته به دولت در حوزه انتخابیه شان از شرکت در انتخابات و داوطلب شدن.

نمایندگان قسمتی از لایحه را اصرار بسیار دارند که حذف شود. این قسمت میگوید: رای دهندگان می توانند فقط به نامزد های نمایندگی رای دهند و آرایی که بنام افراد دیگر باشد خوانده نمی شود.

آغاز مسابقات قرائت قران

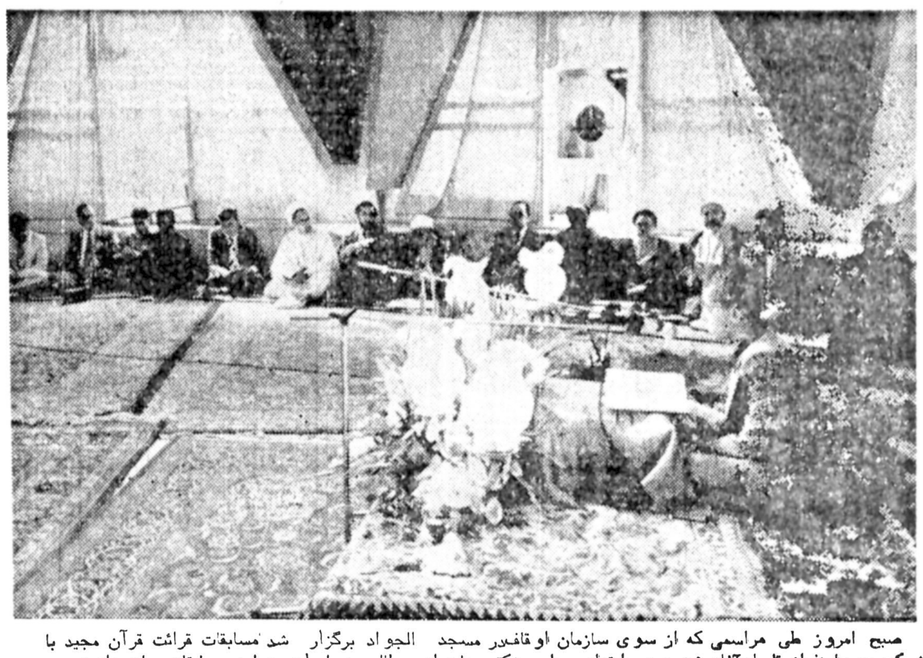

صبح امروز طی مراسمی که از سوی سازمان اوقاف در مسجد الجواد برگزار شد مسابقات قرائت قرآن مجید با شرکت ده ها نفراز قاریان آغاز شد، در ابتدای مراسم دکتر مهاجرانی مطالبی درباره اهمیت این مسابقات بیان داشت و سپس مسابقات با نظارت جمعی از اساتید دانشگاه شروع شد. این مسابقات ۳ روز بطول خواهد انجامید و نفر اول برای شرکت در مسابقات جهانی به مالزی و نفرات دوم و سوم به عتبات عالیات اعزام خواهند شد.

تردید مهاجرانی در گزینش جانشین اسکندریان

★ **نایب آقا یا اللهوردی، جای اسکندریان را پر میکند.**

کوردوبا ـ آخرین تلکس فرستاده اطلاعات

حشمت مهاجرانی، هنوز تصمیم نگرفته که نایب آقا را جانشین اسکندریان سازد، و یا جواد اللهوردی را.

نایب آقا، در نقش مدافع کناری بیشتر از اللهوردی ظاهر شده، و احتمال قوی این است که او در یک چپ بازی کند، اما، مهاجرانی، قطعیت آن را به تمرین امروز موکول کرده است.

روزنامه های آرژانتینی هر قدر که از اسکاتلندی ها بدمی نویسند، از اخلاق و رفتار تیم ایران، تحسین میکنند و می گویند، این ها نمونه اخلاق اند.

پلیس دیروز ۶ اسکاتلندی دیگر را دستگیر کرد، چرا که در کوردوبا اینان در خیابان بدمستی کرده، به مزاحمت مردم می پرداختند و فحاشی می کردند.

همین اسکاتلندی ها، محمد بوقی معروف را که آغازگر تشویق های ایرانیان بود، و با صدای بوق خود، صدای تماشاگران ما را هماهنگ می کرد، نزدیک بود کتک جانانه ای بزنند ولی پلیس بموقع آمد، و بداد او رسید.

اسکاتلندی ها در همان روز تساوی با ایران، به چند کافه رفته، غذا خوردند، ولی از دادن پول میز خودداری کردند. و یا گریختند، و یا زور گفتند، و رفتند!

استرالیائی ها هم که سال ۷۴ نماینده آسیا و اقیانوسیه بودند، درباره ایران اظهارنظر می کنند. آنها میگویند هیچ فرقی با تیم استرالیا ندارید. یعنی ۰ـ۳ و یک مساوی، همان نتیجه ایست که استرالیا در مونیخ ۷۴ بدست آورد، و اگر بیشتر از این بدست آورید، شایسته تر از ما هستید.

نکته شنیدنی دیگر، این که گوردن مک کوین بازیکن یک میلیون دلاری اسکاتلند بمرخت کن ایران آمد تا پیراهنش را با پیراهن نظری عوض کند و جبران رفتاری را، که وقتی بازی تمام شد، مرتکب شد بنماید. او، از تعویض پیراهنش با نظری پرهیز کرد و نظری هم این بار تلافی کرد!

وقتی گوردون رفت، بچه ها به نظری گفتند بابا، او همان بازیکن یک میلیون دلاری اسکاتلند بود!

نظری با خنده ای بلند، گفت یک میلیون دلار کجا؟ هزار تومان کجا!

ضوابط انتخاب روسای مدارس راهنمائی تحصیلی

ضوابط انتخاب روسای مدارس راهنمائی تحصیلی امروز از سوی وزارت آموزش و پرورش اعلام شد.

در انتخاب روسای مدارس مزبور، باید علاوه بر رعایت ضوابط و آئین نامه های مربوط به تاسیس مدارس راهنمائی تحصیلی، موارد زیر نیز مورد نظر باشد.

توانائی اداره مدارس راهنمائی تحصیلی و رهبری گروهی ـ داشتن حداقل ۶ سال سابقه خدمت آموزشی برای دارندگان لیسانس و مدارج بالاتر در رشته های مدیریت، آموزش، مشاور راهنمائی ـ علوم تربیتی و روانشناسی. دارندگان لیسانس در سایر رشته ها باید ۷ سال سابقه خدمت آموزشی داشته باشند.

همچنین فوق دیپلم راهنمائی باید دارای ۸ سال سابقه خدمت آموزشی و فوق دیپلم در سایر رشته ها نیز ۹ سال سابقه داشته باشند.

دارندگان دیپلم دانشسرای مقدماتی، دیپلم کامل متوسطه و دیپلم دانشسرای کشاورزی باید دارای ۱۰ سال سابقه خدمت آموزشی باشند.

تهران گرمتر میشود

هواشناسی امروز اعلام کرد: در ۲۴ ساعت آینده درجه حرارت هوای تهران دو الی ۳ درجه گرمتر میشود و امروز به حداکثر ۳۷ الی ۳۸ درجه بالای صفر میرسد.

درجه حرارت هوای تهران دیروز حداکثر ۳۵ درجه بالای صفر بود.

دیروز گرمترین نقاط کشور آغاجاری و بندر عباس با ۵۱ درجه بالای صفر بوده اند.

هوای ایران و جهان

ایران

تهران ـ صاف همراه با غبار محلی.

سایر نقاط کشور: سواحل دریای خزر کمی ابری در بعضی نقاط نیمه ابری، استان های آذربایجان، کردستان، نواحی غربی و خوزستان صاف تا کمی ابری و در بعضی ساعات باوزش باد وگردو غبار پیش بینی میشود. سایر نقاط کشور صاف با لکه های ابر.

جهان

آتن نیمه ابری، پاریس کمی ابری، مسکو نیمه ابری با رگبار، وین نیمه ابری بارگبار، بلگراد نیمه ابری، فرانکفورت ابری بارگبار، لندن کمی تا قسمتی ابری، استانبول نیمه ابری، بیروت نیمه ابری.

خبرهای کوتاه

پیام تبریک

از جانب شاهنشاه آریامهر بمناسبت سالگرد جشن ملی پرتغال پیام تبریکی بحضرت ژنرال آنتونیو رامالو اینش رئیس جمهوری آن کشور به لیسبون مخابره شد.

باجه جدید فروش بلیط راه آهن

راه آهن دولتی ایران اعلام کرد: باجه فروش بلیت راه آهن در خیابان عباس آباد چهارراه مهناز از امروز تعطیل و بمنظور سهولت تهیه بلیت برای مسافران بجای باجه فوق یک باجه فروش بلیت در خیابان کوروش کبیر نرسیده به میدان تجریش ایستگاه کاشف بنام اتوپرنس آغاز بکار کرد.

این باجه از امروز بلیت کلیه خطوط راه آهن را از ساعت ۸ صبح تا دو بعداز ظهر بفروش میرساند.

برنامه ریزی برای مبارزه با وبا

۳۰ نفر از مسئولین بهداشتی کشور برای برنامه ریزی و بررسی برنامه های بهداشتی، پیشگیری و مبارزه با وبا و بیماریهای واگیر و ریشه کنی مالاریا سمیناری در تهران تشکیل دادند.

سمینار مدیران واحد های مبارزه با بیماریهای واگیر و مالاریا را دکتر شیخ الاسلام زاده وزیر بهداری و بهزیستی صبح امروز در محل اورژانس تهران افتتاح کرد.

بمنظور مبارزه با بیماریهای روده ای ـ عفونی ـ انگلی این سمینار ۳ روز ادامه دارد.

کنفرانس مشترک ایران و شوروی

بیست و نهمین کنفرانس مشترک ایران و شوروی در زمینه حفظ نباتات و قرنطینه نباتی بامداد امروز در محل سازمان حفظ نباتات وزارت کشاورزی و عمران روستائی افتتاح شد.

ریاست هیات نمایندگی ایران بعهده دکتر زمردی رئیس سازمان حفظ نباتات و رئیس هیات نمایندگی شوروی بعهده جورایف از اتحاد جماهیر شوروی می باشد. در این کنفرانس مسائل مربوط به ملخ مکرم ساقه خوار برنج سن و مگس مدیترانه ای و سایر آفات مهم مورد بحث و تبادل نظر قرار خواهد گرفت.

رئیس دانشکده مهندسی مکانیک دانشگاه صنعتی آریامهر

دکتر اسمعیل زاده بسمت رئیس دانشکده مهندسی مکانیک دانشگاه صنعتی آریامهر منصوب گردید.

شورای دانشکده مهندسی مکانیک مدتی قبل دکتر اسمعیل زاده را برای ریاست این دانشکده انتخاب نموده بود.

در انجمن کمال

روز دوشنبه ۲۲ خرداد ساعت ۷ بعد از ظهر در انجمن ادبی کمال که در تالار کتابخانه پارک شهر تشکیل میگردد، دکتر ضیاءالدین سجادی پیرامون متون تاریخ فارسی صحبت می کند و چند تن از شاعران نیز اشعار خود را خواهند خواند.

امتحانات نهائی چهارم متوسطه آغاز شد

امتحانات نهایی چهارم متوسطه نظام جدید از امروز در رشته فیزیک، ریاضی، علوم تجربی، فرهنگ و ادب، اقتصاد اجتماعی، حرفه و فن و خدمات و صنعت در ۴۰ حوزه و با شرکت ۲۳ هزار دانش آموز دختر و پسر در ۱۹ ناحیه آموزش و پرورش تهران آغاز شد.

سخنگوی وزارت آموزش و پرورش گفت: «در امتحانات نهایی چهارم متوسطه که امسال برای نخستین بار انجام میشود یکهزار نفر عهده دار انجام امتحانات میباشند و روسای نواحی مسئولیت مستقیم امتحانات حوزه های تابعه ناحیه خود را بعهده دارند.

این امتحانات صبح ها از ساعت ۹ و بعد از ظهر ها از ساعت ۵ شروع میشود. وی اضافه کرد در جهت ایجاد امکانات رفاهی برای شرکت کنندگان پیش بینی های لازم بعمل آمده، ازجمله در طول برگزاری امتحانات تلفن های ۶۵۹۰۸۷ و ۶۵۱۵۲۳ مربوط به ستاد امتحانات اداره آموزش و پرورش تهران بطور شبانه روزی در اختیار دانش آموزان می باشد. همچنین تلفن های ۷۵۲۳۴۰ و ۷۵۱۰۲۱ اداره کل امتحانات نیز در اختیار مراجعه کنندگان قرار دارد.

امتحانات نهایی سال چهارم زیر نظر کمیته عالی نظارت بر امتحانات و با نظارت معاون امور آموزشی وزارت آموزش و پرورش اداره خواهد شد.

جوان بودند

ازآنجاکه شرکت کنندگان در این امتحانات اولین گروه فارغ التحصیلان سال چهارم نظام جدید هستند همه آنها جوانان زیر ۲۰ سال هستند و در تمام حوزه های امتحانی دانش آموزان جوان و همسن در کنار هم مشغول برگزاری امتحان هستند. خبرنگار ما که از چند حوزه امتحانی بازدید کرده گزارش میدهد در مدرسه بزرگ تهران ۶۸۶ دانش آموز پسر رشته ریاضی فیزیک از نواحی هشت، چهارده، پانزده و هفده امتحان ریاضیات عمومی خود را انجام دادند.

در گفتگوئی که با چندتن از آنها داشتیم تمام آنها معتقد بودند که سئوالات از روی کتاب و خوب طرح شده بود. واغلب دانش آموزان پیش از پایان وقت مقرره ورقه های خود را تحویل مسئولان دادند.

برای ۵ سئوال ریاضیات عمومی دو ساعت وقت تعیین شده بود.

دانشجوی ممتاز در رشته الکترونیک

نادر مهرآوری دانشجوی ایرانی دانشگاه جرج واشنگتن امریکا که موفق به اخذ لیسانس مهندسی الکترونیک با درجه ممتاز شده است در جشن فارغ التحصیلی این دانشگاه بدریافت جایزه اول نایل گردید.

نادر مهرآوری فرزند علی مهرآوری مدیر خبرگزاری پرویتر در ایران است برای ادامه تحصیل در رشته الکترونیک و علوم فضائی به دانشگاه کرنل در ایالت نیویورک امریکا خواهد رفت.

انعکاس تحولات سیاسی جدید ایران در خارج

تهران ـ یونایتدپرس ـ هوامل میانه رو در ایران آماده اند تا از کوششهای که در جهت گسترش آزادی های وسیع تر وسیله شاهنشاه ایران صورت می گیرد حمایت کنند ولی هنوز نمیتوان درباره نحوه برداشت عوامل افراطی که مسئول ناآرامی های ۷ ماه اخیر بوده اند اظهارنظر کرد. این مطلب را محافل سیاسی روز پنجشنبه ابراز کردند.

در این محافل گفته شد که به این ترتیب وبدون حمایت میانه روها، عوامل افراطی در راه اجرای برنامه های خود با مشکلاتی روبرو خواهندشد. ازاول سال جاری مسیحی عده ی در این آشوبها کشته شده اند و زیانهای مالی وسیعی به بخش های خصوصی و عمومی وارد آمده است.

باین ترتیب تنها افراطیون میمانند که در خیابان ها تظاهرات بکنند.

میانه روها شامل گروه وسیعی از روشنفکران و سیاستمداران میانه رو و کمی متمایل به چپ است.

شاهنشاه ایران سه شنبه پیش رئیس سازمان امنیت را بمقام سفارت تغییر داد و بجای او یکژنرال ارتش را که مدت ها مسئول اداره ضد جاسوسی ارتش بود و مشهور به مدارا میباشد منصوب نمود.

گفته میشود مطالعاتی برای شروع کار دو حزب دیگر در جریان است و انتظار میرود هردوی این احزاب دست راستی و یا حداقل متشکل از عوامل میانه رو باشند.

یک منبع آگاه گفت: هنوز روشن نیست که هرکدام از جناحهای حزب به فعالیت خود ادامه داده و خودبخود تبدیل به حزبی مستقل میشوند و یا اینکه مستقیما موجودیت احزاب جدید اعلام میگردد. مقامات رسمی هنوز حاضر نیستند در باره یک سیستم چندحزبی صحبت کنند.

هوشنگ نهاوندی مشاور مخصوص شهبانو فرح و یک آکادمیسین برجسته به مذاکرات خود با سایر روشنفکران برای تاسیس جناح «متفکران» حزب رستاخیز ادامه میدهد و قرار است هفته آینده حاصل این مذاکرات را به اطلاع شاهنشاه برساند.

برنامه های آزادیهای وسیع تر و دموکراتیزه کردن امور باعث ایجاد هیجان زیادی میان مردم طبقه متوسط ایران که شامل دیوانسالاران تحصیلکرده آمریکا واستادان دانشگاه و هنرمندان و تجار است شده است.

۱۸ میلیون تومان کلاهبرداری در شرکت تعاونی مسکن کارکنان وزارت راه

از طرف دادستان تهران دستور بازداشت رئیس و اعضای هیئت مدیره شرکت تعاونی مسکن وزارت راه و پیمانکار طرف قرارداد صادر شد.

رسیدگی به این پرونده به نقیبی دادیار شعبه ۳ تحقیق ارجاع گردید. عصر پنجشنبه گذشته ۳ نفر و روز گذشته دو نفر از اعضای هیئت مدیره دستگیر و با قرار بازداشت زندانی شدند.

دستور جلب سایر اعضای هیئت مدیره نیز صادر شده است و تحقیقات توسط دادیار پرونده ادامه دارد.

اتهام این عده خرید قولنامه ای حدود یک میلیون متر مربع زمین برای شرکت تعاونی مسکن وزارت راه و ایجاد ساختمان برای کارکنان این وزارت، و انعقاد پیمان موهوم است.

بقرار اطلاع در جریان این معاملات ۱۸ میلیون تومان کلاه برداری شده است.

در هواپیمای اردنی باز شد و مردی به پائین سقوط کرد!

غرب تهران ـ خبرنگار اطلاعات

طی یک حادثه بیسابقه در فرودگاه مهرآباد تهران عضو یک هواپیمای شرکت هواپیمائی اردنی «عالیا» از «در» هواپیما به بیرون سقوط کرد و بشدت مجروح شد.

هواپیما در باند فرودگاه در حال حرکت بود که ناگهان بعلت نامعلومی «در» آن باز شد و یکی ازخدمه به پائین سقوط کرد.

این شخص که هنوز هویتش اعلام نشده است، براثر برخورد با سطح باند فرودگاه دچار شکستگی کمر شد و بلافاصله توسط ماموران به بیمارستان «تهران کلینیک» انتقال یافت.

حال وی رضایتبخش است.

۲ نفر کشته و ۸ نفر مجروح شدند

قم ـ خبرنگار اطلاعات

دو اتومبیل سواری در اطراف قم دچار حادثه شدند و در این حادثه دونفرجان خودرا ازدست دادند و ۸ نفر مجروح شدند. جیپ شماره ۸۱۴۹۵ تهران ـ الف در کیلومتر ۳۰ جاده قم ـ کهک واژگون شد و محمدعلی رئیس اسدالهی راننده آن جان باخت و ۵ نفر دیگر بشدت آسیب دیدند. مجروحان زهرا، علی، حجت و حسن رئیسی اسدالهی و اکرم اکبری هستند و به بیمارستان «نکویی» قم انتقال یافتند.

همچنین پیکان شماره ۹۵۹۷۶ تهران ـ ع که با ۴ سرنشین از دلیجان عازم قم بود، بین راه واژگون شد.

در این حادثه فرشید باقرزاده کشته شد و ۳ نفر دیگر بنامهای سید محمد موسوی، محمد علی خسروی و محمد حسین خلجی ـ راننده پیکان ـ مجروح شدند و به بیمارستان انتقال یافتند.

۳ روحانی، زنی را از دست آدم ربایان نجات دادند

شیراز ـ خبرنگار اطلاعات: ۳ روحانی شیرازی زن جوانی را از دست ۴ مهاجم که قصد ربودنش را داشتند، نجات دادند.

دیشب ۳ روحانی با یک جیپ در خیابان «در» شیراز در حرکت بودند که متوجه فریاد زن جوانی شدند.

روحانیون بطرف زن رفتند و معلوم شد که ۴ جوان مهاجم، اتومبیل پیکان راه را بر او بسته وقصد ربودنش را دارند.

روحانیون زن جوان را فورا سوار اتومبیل خود کردند تا او را از آن محل دور کنند.

مهاجمین به پیکان به تعقیب جیپ روحانیان پرداختند ویکی از آنها خود را از پنجره پیکان به داخل جیپ انداخت و با استفاده از یک رشته زنجیر، روحانیان را تهدید بتوقف کرد!

روحانیان بدون توجه به تهدید جوان مهاجم، همچنان براه خود ادامه دادند وخود را به کلانتری بخش یک شیراز رساندند وجریان را به ماموران اطلاع دادند.

ماموران کلانتری بخش یک شیراز باقدام سریع موفق شدند جوان مهاجمی که در اتومبیل روحانیان بود و نیز ۳ مهاجم دیگر را دستگیر کنند.

مهاجمان که حسن گل خندان، محمدعلی صادقی، اکبر کیانی و عظیم جعفری نام دارند، با پرونده تنظیمی تحویل دادسرای شیراز شدند و باقرار بازپرس شعبه سوم دادسرا به زندان رفتند.

زنی که مورد حمله مهاجمان قرار گرفته معصومه نام دارد و گفت که بمنظور خرید شیر برای کودکش از منزل خارج شده بود که مهاجمان راه را بر او بستند.

شناگر زیر لجن ماند و خفه شد

پسر ۱۷ ساله ای هنگام شنا در مرداب در داخل لجن گیر کرد.

روز پنجشنبه گذشته به ماموران ژاندارمری نعمت آباد اطلاع داده شد که جوانی بنام الیاس جعفری هنگام شنا در مردابی واقع در نزدیکی کارخانه شیر پاستوریزه در داخل لجن گیر کرده است و خفه شده است. مامورین بمحل رفتند و توانستند جنازه الیاس را از داخل آب بیرون بیاورند، دوستان الیاس که سه نفر بودند گفتند: الیاس خودش پیشنهاد داد که داخل مرداب شنا کند، اما وقتی بزیر آب رفت دیگر خارج نشد!

بازپرس کشیک دادگستری تهران دستور داد تا از دوستان الیاس تحقیقات بیشتری بعمل آید و فعلا تحت نظر باشند

زن شیرازی، درجلسه کنکور سقط جنین کرد!

شیراز ـ خبرنگار اطلاعات

یکی ازخانمهای داوطلب شرکت کننده در آزمون همگانی دانشگاه ها و مدارس عالی کشور که دیروز در شیراز برگزار شد، در جلسه امتحان سقط جنین کرد.

این زن که برای راه یابی به دانشگاه و یا مدرسه عالی درآزمون شرکت کرده بود، در حوزه امتحانی دانشکده ادبیات حالش دگرگون شد و سقط جنین کرد.

این زن که ۳ ماهه حامله بود با کوشش مسئولان دانشگاه پهلوی با آمبولانس بخانه اش انتقال یافت.

داوطلب کنکور از گرما مرد!

اهواز ـ خبرنگار اطلاعات:

جوان بیست ساله ای که برای شرکت در کنکور از مسجد سلیمان به اهواز آمده بود براثر گرمازدگی جانسپرد.

وی حسین ربیعی نام داشت وپس از انجام کنکوردر یکی از خیابانهای اهواز به حال اغما افتاد و قبل از رسیدن به بیمارستان جان سپرد.

دکتر علیزشک قانونی اهواز علت مرگ این جوان را گرمازدگی اعلام کرد.

۲ آتش سوزی در تهران

شب گذشته یک دبیرستان و یک اتومبیل در خیابانهای ششم بهمن و شاهرضا طعمه حریق شد.

● اولین حریق ساعت ۱ بامداد امروز در دبیرستان ایران زمین واقع در خیابان ششم بهمن (سی متری) روی داد و ماموران آتش نشانی که از این حادثه با اطلاع شده بودند به محل اعزام شدند و بامهار کردن حریق از سرایت آن به اطراف جلوگیری کردند.

در دومین حریق یک دستگاه اتومبیل مینی مایتر به شماره ۶۹۹۷۸ تهران ـ ب در خیابان شاهرضا پل چوبی به علت جرقه زدن و ازدیاد بنزین طعمه حریق شد و ماموران آتش نشانی آنرا خاموش کردند.

علت حریق دبیرستان هنوز مشخص نشده است.

بعد از بازی ایران و اسکاتلند تیم ما آسیب دیده و زخمی فراوان داشت و این دلیل آن بود که بچه ها در یک نبرد تن به تن مقابل حریف مردانه ایستاده اند. این غفور جهانی یکی ازآسیب دیده هاست که از ناحیه بالای چشم آسیب دیده است.

باعدم پخش ۴ قسمت از مجموعه

آخرین دفاع هفته آینده تمام میشود

بانمایش قسمت «فئودال» از مجموعه ی ایرانی آخرین دفاع به احتمال زیاد هفته ی آینده این مجموعه تمام خواهد شد. چراکه باتوجه به ترتیبی که در ساختن این مجموعه رعایت شده بعداز قسمت «فئودال»، «محاکمه صمد» آخرین قسمت این مجموعه است که باید به نمایش درآید.

مجموعه ایرانی آخرین دفاع نوشته و کار پرویز صیاد ابتدا قرار بود ایام نوروز ازتلویزیون ۲ نمایش داده شود که بعلتی (که نقص فنی اعلام شد) دراین مدت پخش نشد تا اینکه از چند هفته پیش قرار شد جمعه ها بنمایش درآید.

بگفته صیاد آخرین دفاع در ۱۳ قسمت تهیه شده است. بنابراین اگر تلویزیون ۲ ترتیب نمایش قسمت های مختلف این مجموعه را رعایت کرده باشد و هفته آینده مجموعه تمام شود، در این بین چهار قسمت از ۱۳ قسمت نمایش داده نشده است.

فقط ۲ تن از جناح پیشرو کاندیدا شدند

★ **۱۵ تن از اعضای دفتر سیاسی و رئیس هیات اجرائی حزب امروز انتخاب میشوند**

در جلسه هیات اجرائی حزب رستاخیز که بعد از ظهر امروز تشکیل می شود پانزده نفر عضو دفتر سیاسی حزب و هیات رئیسه هیات اجرائی حزب انتخاب خواهند شد.

جلسه امروز که باحضور جمشید آموزگار نخست وزیر و دبیرکل حزب تشکیل می شود نخستین گردهم آئی اعضاء هیات اجرائی حزب است که از سوی شورای مرکزی حزب برگزیده شده اند. در اجلاس امروز که قائم مقامهای دبیر کل نیز شرکت دارند علاوه بر انتخاب هیات رئیسه هیات اجرائی و پانزده تن اعضای دفتر سیاسی در مورد تشکیل کمیته های ویژه انقلاب اداری نیز تبادل نظر بعمل خواهد آمد.

ضمنا در اجلاس امروز هیات اجرائی ضمن تبادل نظر در مورد تشکیل کمیته های ویژه انقلاب اداری ۱۲۰ نفر اعضای حزب نیز برای عضویت در این کمیته ها برگزیده خواهند شد که پس از تصویب هیات اجرائی کار آنها در کمیته های مزبور ابلاغ خواهد شد.

در محافل حزبی گفته می شود احمد قریشی و مصطفی الموتی اعضای هیات اجرائی حزب کاندیدا های ریاست هیات اجرائی حزب میباشند و باتوجه به اینکه احمد قریشی متکی به سوابق کارخود درهیات اجرائی و یک دوره ریاست هیات اجرائی میباشد شانس خود را برای احراز این مقام مسجل میداند. از سوی دیگر مصطفی الموتی نیز که از شانس ۳۵ رای اکثریت اعضای هیات اجرائی متعلق به نمایندگان مجلسین برخوردار است. شانس بیشتری را برای احراز این مقام متعلق بخود میداند.

مصطفی الموتی همچنان در جناح سازنده نیز فعالیت خود را برای کسب سمت هماهنگ کننده جناح دنبال می کند و با گروهی از همفکران جناح سازنده در کار مبارزه انتخاباتی داخل جناح است.

فقط دو نفر

جناح پیشرو نیز که تا آخرروز چهارشنبه اواطلی افراد را برای هماهنگی جناح می پذیرفت روز پنجشنبه با تشکیل کمیته یازده نفری کار کاندیداهای این جناح را مورد بررسی قرار داد. گفته شد برای این سمت تنها دو نفر غلامرضا افخمی و محمدعلی کرد خود را برای این سمت کاندیدا نموده بودند. همچنین گفته شد سبب آنکه کسی از میان همفکران جناح مزبور کاندیدا نبوده است تاکید بر وقت آزاد بود. بهمین جهت کمیته مزبور تصمیم گیری را در مورد کاندیداها به روز دوشنبه موکول کرد تا اگر باز هم داوطلبی وجود داشته باشد آمادگی خود را اعلام نماید.

پیش بینی میشود که اگر کاندیدا تا روز دوشنبه منحصر به این دو تن باشد کمیته یازده نفری تعیین تکلیف را عینا به جلسه همگانی موکول کند مگر آنکه تعداد بیشتر از آن شود. در مورد دو کاندیدا نام غلامرضا افخمی ازروز اول استعفای مجیدی برده میشد و برای وی و شیخ الاسلامزاده شانس برتر قائل بودند. اما ظاهرا با منقضی شدن ترمیم فوری کابینه شیخ الاسلامزاده در پست خود تثبیت شده و قطعا کاندیدای هماهنگ کننده جناح نخواهد بود. محمدعلی کرد روزنامه نگاری است که یکبار دبیر حزب در پایتخت بود.

آزمون کاندیدا نیست

دکتر منوچهر ازمون استاندار فارس که یکی از کاندیدا های معتبر جناح سازنده بود امروز پس از ۴۸ ساعت توقف در تهران به شیراز بازگشت. ظاهرا آزمون در تهران موفق شد طرفداران خودرا قانع کندکه از نامزدی وی منصرف شوند. ازمون قبل از حرکت به شیراز در یک گفتگوی کوتاه تلفنی بخبرنگار ماگفت: من کاندیدا نیستم واین مطلب راهم به دوستان خود گفتم، امیدوارم که همین امر برای انتخاب نکردن من کافی باشد.

سرجداشده یک انسان ۲۷ دلار می‌ارزد!

آنها برای پول آدم می‌کشند

فرقی نمی کند چه کسی برابر مزدوران قراردارد. همین که رنگ پول راببینند، ماشه را می کشند!

گزارش: دکتر علیرضا نوری زاده

لومومباوهامرشولد بدست مزدوران کشته شدند

✱ یکبار غربیها کوشیدند در هنگامه‌ی نبرد کنگو در فیلم با شکوه و پر هیجانی، چهره آنان را از ننگ و گناهشان پاک کند. حضور آقای «راد تایلور» در نقش یک مزدور با آن لبان برجسته و چشمهای مهربان، در فیلمی که قصه اش مبارزان ملی سیاه را مشتی وحشی و آدمخوار جلوه میداد، تنها توانست به دختران شانزده هفده ساله جهان سومی بقبولاند که مزدور هم می تواند مرد خیال و اندیشه باشد و دل و دین را مسخر کند.

و گرنه در اغلب کشور های جهان حتی در اروپا فیلم تحریم شد و ژان پل سارتر فیلسوف آزاده فرانسوی بیانیه‌ای علیه آن انتشار داد. مزدوران که نخستین بار نامشان در تاریخ جنگهای داخلی امریکا، بچشم میخورد، گروهی از انسانها هستند که در برابر دریافت مبلغی پول، به نقاط مختلف جهان و بویژه افریقا می روند و به کشتار مردم می پردازند. انگیزه آنان گاه ثروت اندوزی، زمانی نفرت از مکتب سیاسی یا حکومتی خاص، وقتی عقده ها و ناکامیهای شخصی بوده و در بسیاری از موارد نداشتن هدف، شغل و یا زندگی ساده و آرام در جامعه خودی، باعث پذیرفتن این حرفه زشت از جانب آنان بوده است سازمانهای مختلفی در غرب زیر پوشش نامهای قانونی، در کار استخدام مزدور دست دارند آخرین بار هنگام سفر رئیس جمهور زئیر به فرانسه در هفته های اخیر و در پی بحران ایالت ثروتمند شابا (کاتانگای سابق که روزگاری پایگاه مزدوران سپید بود)، بار دیگر وسایل ارتباط جمعی غرب خبر از استخدام مزدوران و اعزام آنها به زئیر برای مقابله با نیرو های جبهه آزادیبخش شابا ـ میدهند. آخرین خبر در این زمینه استخدام هفتصد مزدور و اعزام آن به شابا بود که هفته گذشته در مطبوعات غربی عنوان شد. از نظر اهمیت این موضوع نویسنده اطلاعات بررسی کاملی از چگونگی کار مزدوران کرده که امشب انرا مطالعه می کنید.

✱ یکمک تکنیک صدایش بگوش ما می رسید، و بکمک همین تکنیک مسوولین نورپردازی تلویزیون «بی ـ بی ـ سی» نوررا درچنان کیفیتی تنظیم کرده بودند که چهره اش درسایه روشنی پررمز و راز پنهان میشد. هفته‌ای بود که میلیونها انسان مثل من، چشم انتظارظهورش برصفحه جعبه تماشا بودند. بگفته‌ی گوینده برنامه «گردجهان» تلویزیون دولتی بریتانیا، کمتر کسی توانسته بود دران زمان، اینهمه سروصدا گردخود بپا کند. و براساس آماری که موسسه سنجش افکار «سی ـ سی ـ د» منتشر می کرد، شبی که او برصفحه تلویزیون ظاهر میشد، بیش از نود و سه درصد از کسانیکه دستگاه گیرنده تلویزیونی داشتند یکساعت پیش از آغاز مصاحبه روبروی جعبه تماشا نشسته بودند و همه تن چشم شده بودند و همه جان گوش.

مزدوران گاهی هم بدام می‌افتند.
دو مزدور دستگیرشده طناب پیچ شده‌اند.

برای مقابله با مزدوران، کلاس های جنگی هم تشکیل می شود و طرز استفاده از سلاح به مردم آموخته می شود

مزدورشکار خود را به چنگ آورده و قربانی این چنین دربرابر مزدورزانو زده است.

اینهمه می خواستند از چگونگی زندگی و اندیشه انسانی آگاه شوند که برای سرهرانسان بیست و هفت دلار پول می پرداخت یعنی هرکس می توانست با کشتن ده انسان، دویست و هفتاد، صدانسان دوهزار و هفتصد و هزار انسان، بیست و هفتهزار دلار از او دریافت کند. البته کار او فقط سرشماری و پرداخت پول نبود. او کارهای متعددی می کرد که مدتی بود دنیار ا متحیرساخته بود. نامش «مایکل آسپین» و حرفه‌ی اصلیش، مدیریت عامل شرکت «حرفه‌یابی برای انسانهای ماجراجو» بود. آسپین دفاتر متعددی درنقاط مختلف انگلستان داشت و دفترمرکزی او درکنار پارک دموکراسی و عشق، وروبروی شبکه شیوخ نفتی واقع بود. گزارشگر «بی‌بی‌سی» با یکهفته کوشش و بحث بالاخره او را راضی کرده بود که دربرنامه‌ی «گفتگوی ویژه» شرکت کند. مهمترین شرط او برای حضورش دربرنامه، پنهان ماندن چهره اش درتاریکی، درطول نمایش «گفتگوی ویژه» بود. شرط پذیرفته شد. و سه روز پیاپی تلویزیون آگهی به این مضمون پخش کرد: خانمها! آقایان! توجه شما را به برنامه گفتگوی ویژه اینهفته جلب می کنیم

در این برنامه مردیکه بیش از پنج هزار مزدور به نقاط بحرانی جهان اعزام داشته با شما سخن می گوید. در این برنامه فوق‌العاده انسانی که برای بسیاری از رژیمهای افریقائی و امریکای لاتینی خود ابلیس است از اسرار حرفه بظاهر پر ماجرای خویش پرده بر می گیرد.

بالاخره شب موعود فرا رسید و همانطور که اشاره شد آسپین در زاویه‌ای تاریک نشست. و به سئوالات مجری برنامه پاسخ داد.

انگیزه مزدوران

اولین سئوال درباره انگیزه آقای آسپین در برپائی سازمان استخدام مزدور بود. با خونسردی خاص یک انگلیسی ، مزدوریاب بزرگ گفت: در حال حاضر بسبب مسلط شدن چپی ها در اغلب کشور های جهان سوم، نیاز به یک نیروی ویژه که حافظ و پاسدار منافع غرب و جهان سرمایه‌داری باشند بیش از بیش بچشم می خورد. این نیرو ها که داوطلبانه از میان نظامیان مستعفی یا بازنشسته برگزیده می شوند با ایجاد مزاحمت در ارکان اصلی دولتهای باصطلاح ملی و چپی تزلزل ایجاد می کنند آنگاه سازمانهای مسئول که از طریق سفارتخانه های غربی در ارتش و سیاست این کشور ها دوستانی دارند، با ایجادیک کودتای نظامی زمام امور را در دست می گیرند.

البته گاهی وضع فرق می کند. و هدف از اعزام مزدور به ناحیه‌ای بر انداختن یک حکومت مستقر نیست بلکه جلوگیری از بقدرت رسیدن جبهه یا حزبی است که تمایلات ضد غربی دارد و ممکن است در صورت بدست گرفتن حکومت در آن ناحیه منافع غرب را بخطر اندازد.در این مورد بهترین مثال آنگولاست (در این تاریخ هنوز آنگولا به استقلال نرسیده بود و درگیری بین سه جنبش چریکی «اونیتا» ، «فنلا» و «مپلا» در اوج خود بود. و سازمان مزدور یابی آسپین با اعزام مزدوران سفید پوست به نیروهای «هولدن روبرتو» و «ساویمبی» در نبردشان علیه مبارزان چپ «آگوستینو نتو» رهبر فعلی آنگولا، کمک می کرد). ما برای جلوگیری از به قدرت رسیدن «نتو» و یارانش در آنگولامزدور استخدام می کنیم و به این کشور می فرستیم در میان این مزدوران افسرانی با درجه سرهنگی برای فرماندهی هستند که روزی هزار تا هزار و پانصد دلار دستمزد می گیرند. البته به سربازان ساده بیش از سیصددلار در روز نمی دهیم ولی خب این خودش یک دستمزد رویائی است که کمتر نصیب کسی می شود.

منابع مالی مزدوران

سئوال دوم درباره منابع مالی سازمان «آسپین» بود. در این مورد او اینگونه پاسخ داد: ما منابع مالی گوناگونی داریم. و این بستگی به نوع کاری دارد که از ما خواسته می شود. مثلا یکبار از ما خواسته شد چند جاسوس غربی را از یک کشور تند روی عربی در شمال افریقا بیرون بیاوریم. این جاسوسان دستگیر شده بودند و قرار بود اعدام شوند. دراین مورد خاص، نماینده دولت غربی که اتباعش دستگیر شده بودند بما پیشنهاد کرد که با دریافت ده میلیون دلار دست به اینکار بزنیم. ما امکانات ویژه‌ای برای انجام اینکار داشتیم. ولی با حساب تلفات احتمالی و واکنش سخت آن دولت عربی، در صورت گرفتار شدن بعضی از رفقای ما، از پذیرش اینکار صرفنظر کردیم. البته یکی از سازمانهای رقیب ما در فرانسه اینکار را پذیرفت ولی با دادن بیست و دو نفر تلفات و دستگیر شدن نه تن از بهترین رزمندگان ویژه‌اش . شکست خورد. گاهی یک دولت، بزرگ ، زمانی یک سازمان یا شرکت عظیم و گاهی، یک شخصیت سیاسی انجام کاری را از ما می خواهد. بنابراین در ماموریتهای مختلف، منابع مالی فرق می کند، دولت در آنگولا، دو کشور غربی، یک کشور افریقائی که با آنگولا همسایه است، دو کمپانی نفتی و یک تراست عظیم استخراج و صدور فلزات کمیاب، هزینه های ما را تامین می کنند در حال حاضر ما سرگرم استخدام مزدور به آنگولا هستیم.

آگهیهای ما در سراسر اروپا و امریکا مورد توجه افراد ماجراجو قرار می گیرد.مدت ماموریتها معمولا بین دو تا هفده هفته است و علاقمندان به این ماموریتها در پی مصاحبه‌ای دقیق انتخاب میشوند نظامیان سابق در شرایط مساوی، حق تقدم دارند و حقوق بیشتری دریافت می کنند. نظم ارتشی در دسته های مزدوران نیز حکمفرماست و هر گونه سرپیچی از دستورات فرمانده مجازاتی معادل مرگ دارد.

آخرین سئوال از «آسپین» در مورد تعداد سازمانهای «مزدوریابی» در جهان است. او اشاره می کند که از تعداد دقیق این سازمانها مطلع نیست ولی میداند که قریب به بیست سازمان مشهور در اروپا، و دوازده سازمان در امریکا فعالیت می کند.

راههای قانونی

البته همه‌ی این موسسات برای وجود خود دلایل قانونی تراشیده‌اند مثلا در قانون انگلستان استخدام جنگجو برای جنگیدن در خارج از بریتانیا مخالف قانون نیست. بشرط آنکه جنگجو انگلیسی خالص نباشد. و در فرانسه استخدام غیر فرانسوی برای جنگیدن در سرزمینهای ماوراءبحار امری قانونی است. بهمین دلیل هنگامی که اسپین و سازمانش با مخالفت چند تن از نمایندگان پارلمان انگلیس روبرو شدند از دفتر نمایندگی خود در پاریس خواستند ترتیب استخدام مزدوران انگلیسی را بدهد. حضور نظامیان کوبائی در آنگولا که بنفع نیروهای «مپلا» و علیه «فنلا» و «اونیتا» می جنگیدند، بهانه‌ای بدست مزدوران داده بود تا خود را نجات دهندگان افریقائی ها از چنگال کمونیسم بین‌المللی قلمداد کنند. ولی هنگامیکه مپلا در آنگولا بقدرت رسید و تعداد زیادی از مزدوران دستگیر شدند در دادگاه خلق معلوم شد که انگیزه حضور آنان در آنگولا نفرتشان از سیاهپوستان، علاقه و مهرشان به دلار، و تمایلات و عقده هاشان به کشتن و دیدن خون بوده است. ورنه بسیاری از آنان حتی فرمانده قبرسی الاصل و خوبرویشان، باهیچکدام از «ایسم» ها آشنائی نداشتند. خشونت منطقی دولت آنگولا در برابر مزدوران و اعدام چندتن از آنان پس از محاکمه علنی، با وجود تقاضای عفو و بخشش که از جانب ملکه، نخست وزیر و وزیر خارجه بریتانیا، وزیر خارجه امریکا و چند صاحب مقام بزرگ غربی، به آنگولا ارسال شد، نشان داد که همیشه پایان خوشی برای آدمکشی های مزدوران نیست. و تجربه کنگو دوباره تکرار نمیشود.

تجربه کنگو

بجز موارد معدودی که در تاریخ امریکا از جنگجویان حرفه‌ای نشانی وجود دارد، کنگو یازئیر امروزی نخستین نقطه‌ای بود که مزدوران سپید و سیاه را بسوی خود جذب کرد. درآغاز استقلال این کشور، وقتی که نیروهای ملی «پاتریس لومومبا» مبارز آزادیخواه این سرزمین بر دست نشاندگان استعمار می تاختند، عوامل شناخته شدهٔ استعمار با کمک دلارهای غرب، گروههای مختلفی از مزدوران را استخدام کردند تا در برابر نیروهای ملی کنگو به مبارزه برخیزند و کشور را دوباره بدست استعمار واعوان و انصارش بدهند. چنین شد که ناگهان هزاران سفید پوست که اغلب اروپائی بودند و گروهیشان پیش از استقلال کنگو در این سرزمین صاحب منافعی بودند، تفنگ و مسلسل بدست گرفتند و به درو کردن ساکنان اصلی این سرزمین پرداختند. جنایات مزدوران سپید در کنگو که بدستور دو مزدور

بقیه در صفحه ۳۰

آنها که یخچال فریزر آدمیرال را ساخته‌اند دستور زبان فارسی میدانسته‌اند.

سرد، سردتر، سردترین.
برودت در یخچال فریزر آدمیرال با روش جدید و انقلابی جریان هوای سرد تأمین میشود و هریک از قسمتها یخچال، فریزر و یخ ساز برودت لازم را بمیزان سرد، سردتر و سردترین از طریق جریان هوای سرد دریافت میدارند.
با استفاده از کلید ترموستات قابل‌تنظیم میتوانید درجه برودت یخچال یا فریزر را بطور جداگانه تا حد دلخواه تشدید کنید.
ساختمان صحیح فضای داخلی با محفظه های پوشیده و باز و روش پیشرفته جریان هوای سرد به شما امکان میدهد که مواد غذائی و نوشیدنی‌ها را در سرمای مطلوب و مناسب آنها نگهداری نمائید.
و بالاخره کلید تنظیم جریان و میزان هوای سرد داخل محفظه نگهداری گوشت، تردی و تازگی آن را ضمانت میکند.
یخچال فریزر سه‌درب آدمیرال ساخت آمریکا به ظرفیت ۲۸ فوت برای برق ۲۲۰ ولت و ۵۰ سیکل ایران ساخته شده است و بزرگترین و جادارترین یخچال آمریکایی است.
طبقات داخلی آن در ارتفاعات مختلف قابل تنظیم است و سیستم پیشرفته ضدبرفک (فراست‌فری) همیشه داخل آن را خنک و پاکیزه نگه‌میدارد.
آب‌سردکن آن مستقیماً به جریان آب لوله‌کشی متصل است بنابراین هیچگاه دچار کمبود آب سرد نخواهید شد.
یخ ساز خودکار آن یخ مصرفی خانواده شما را همیشه تأمین میکند و بالاخره با پوششی همانند چرم در رنگهای قهوه‌ای، خردلی، زیتونی و سفید جلوه خاصی به آشپزخانه شما خواهد داد.

نماینده انحصاری در ایران شرکت سهامی خاص اتوتهران Admiral شماره ۳۵۳ خیابان کورش‌کبیر تلفن‌های ۷۵۷۳۱۱ تا ۲۰

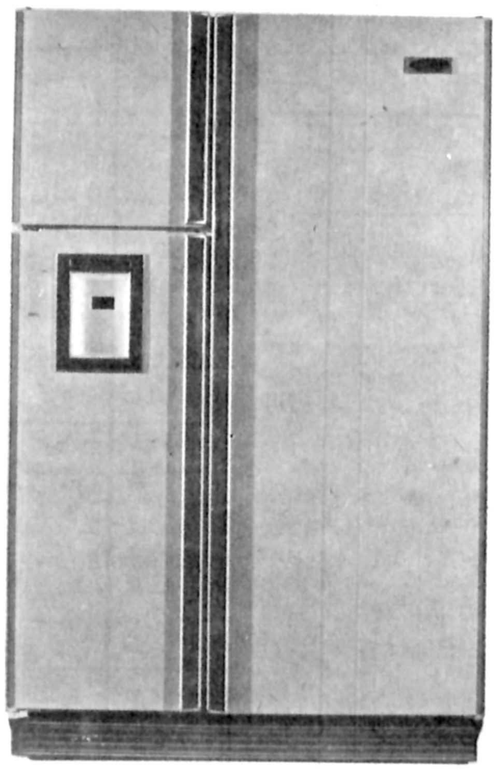

نظرها و اندیشه‌ها

بنیانگذار: شادروان عباس‌مسعودی
صاحب امتیاز و مدیر: فرهادمسعودی
سال پنجاه و دوم
محل اداره: خیابان خیام. ساختمان اطلاعات
تلکس ۲۱۲۳۳۶ ـ تلگرافی: اطلاعات. تهران
تلفن ۳۲۸۱

سخن روز

چرخهای صنایع کوچک به گردش درمی آید

خبری داشتیم که براساس طرحی که اینک تحت بررسی نهایی است، بزودی صنایع کوچک نیز از وام های صنعتی برخوردار خواهند شد.

طبق این خبر، وام مزبور، بدون وثیقه معمول و سنتی که بانک ها برای پرداخت وام، دررهن خود می گیرند، حداکثر تا ۷ میلیون ریال بصورت وام طویل‌المدت با بهره ارزان پرداخت خواهد شد تا درزمینه احداث یا احیاء و توسعه تعمیرگاههای وسایط نقلیه ووسایل و لوازم خانگی، صنایع کوچک جنبی کارخانه، کارگاههای صنایع دستی و سایر کارگاههای کوچک صنعتی، به مصرف برسد.

پرداخت این وام ها، که پس از تاسیس «صندوق ملی صنایع کوچک»، باسرمایه‌گذاری بانک ملی و همکاری وزارت صنایع و معادن، از طریق ۱۷۰۰ شعبه بانک ملی درسراسرکشور به مرحله اجرا خواهد رسید، گامی است که درجهت گسترش صنایع، بخصوص درشهرها و شهرستان های کوچک برداشته خواهد شد.

پیش از سیستم مالی بانک ها و سایر موسسات مالی وام دهنده و اعتبار دهنده، بیشتر متوجه صنایع بزرگ بود، و بدینگونه، سرمایه‌هایی که می توانست چرخ های هزاران واحد صنعتی کوچک را، درگوشه و کنار کشور به گردش درآورد، تنها درچند واحد صنعتی بزرگ متمرکز میشد. و از سوی دیگر واحدهای صنعتی کوچک، برای دسترسی به وام های مورد نیاز خود، با مشکلات و گرفتاری هایی دست و پاگیر، همچون تهیه و تدارک وثیقه، سپردن مبالغی به عنوان پس‌انداز که باید مدتی معین دربانک باقی بماند و انتظارهایی که گاه از فرط طولانی بودن یا ارزش مالی اولیه را از دست میداد یا اصولا مورد نیاز و مورد مصرفش منتفی میشد، روبرو بودند.

حال آن که بی‌توجهی به صنایع کوچک و ایجاد سد و مانع درراه دسترسی آنها به وام ها و اعتبارهای سازنده و کارساز، درحقیقت موانعی بود که درراه گسترش این صنایع و تبدیل آنها به صنایع بزرگ درآینده ایجاد میشد.

از سوی دیگر گردانندگان واحدهای صنعتی نیز از وجود چنین تبعیض هایی گلایه داشتند و برآن بودند که کمک های پی درپی به صنایع بزرگ و مضایقه کردن این کمک ها از صنایع کوچک، باعث میشود که واحدهای صنعتی کوچک براثرمضیقه های مالی از میان بروند و درعوض «تولیدات صنعتی» درانحصار چند واحدصنعتی بزرگ باقی بماند که اولا دامنه تولیدات آنها پاسخگوی نیاز عمومی درهمه زمینه های صنعتی نخواهد بود، ثانیا انحصاری بودن تولیدات اقتصاد کشوررا، درتیررس صدمات ولطماتی قرارمیدهد که درموارد خاصی، دامنه‌اش ابعادگسترده یی بخود می گیرد.

بدینگونه، توجه به صنایع کوچک، گام موثری درجهت گسترش صنایع داخلی است و درگوشه و کنار کشور، هزاران چرخ کوچک صنعتی را به گردش در می آورد که تجمع آنها می تواند ارابه های صنعت کشوررا، درمسیردلخواه و مورد نیاز جامعه امروز، با سرعتی امیدبخش به پیش براند.

تفسیر سیاسی روز

ناکامی های مسکو در افریقا

علیرضا جهانشاهی

اگر چه نمیتوان بطور قطعی در باره هدفهای فوری و دراز مدت مسکو در قاره افریقا در حال حاضر قضاوتی سنجیده ارائه داد، ولی رویداد های چند ماه اخیر، تا حدود زیادی نشان دهنده جنبه های پیروز مندانه و همچنین ناکامی های این سیاست است و از آنجا که افریقا و نقش غرب در این قاره در حال حاضر موضوع رایزنی قدرتهای جهان غرب میباشد، بنابر این توجه به اثرات سیاست مسکو در قاره سیاه میتواند حائز کمال اهمیت باشد.

سیاست های افریقائی مسکو در گوشه های مختلف این قاره نتایج کاملا متفاوتی ببار آورده است و اگر چه اوضاع جنوب افریقا و نامیبیا هنوز هم میتواند باعث امیدواری و دلگرمی استراتژیست های کرملین نسبت به امکان کسب امتیازاتی در آینده گردد، ولی در دو زمینه دیگر، یعنی زئیر و شاخ افریقا میتوان دید که با وجود بدست آوردن امتیازاتی اولیه و زود رس، احتمالا در تجزیه و تحلیل نهائی، شوروی بعنوان برنده از این بازی بیرون نخواهد آمد.

با اینکه معاون رئیس جمهوری کوبا موکدانه هر گونه دخالت کوبا در حمله اخیر ژاندارم های سابق کاتانگائی به ایالت شابا در کشور زئیر را تکذیب کرده، ولی گزارش های رسیده نشان میدهد که طبق اطلاعات موثق کسب شده وسیله دستگاههای اطلاعاتی کشور های غربی، حداقل میتوان اطمینان داشت که کوبائی ها در تهیه مقدمات حمله به شابا در زمینه تعلیم و مجهز کردن ژاندارمهای کاتانگائی نقش فعالی داشته اند.

ولی آنچه ظاهرا در محاسبات کرملین از قلم افتاده بود، نوع عکس العملی است که حمله به ایالت شابا در جهان غرب ایجاد کرد و در راس آنها میتوان از تجدید نظر اساسی سیاست آمریکا در قاره افریقا و آمادگی واشنگتن برای مقابله جدی تر باطرحهای مسکو یاد کرد. میتوان مطمئن بود اگر طراحان کرملین حدس چنین تجدید نظری در سیاست افریقائی آمریکا را میزدند، بدون شک در اجرای طرحهای خود با احتیاط بیشتری قدم بر میداشتند. رویداد های اخیر شابا علاوه بر تحول بالا همچنین باعث ایجاد نوعی نیروی نظامی با شرکت عوامل مسلح چندین کشور افریقائی و احتمالا غیر افریقائی شده که در آینده بتوان از آن برای مقابله با حوادث مشابه با آنچه در زئیر رخ داد استفاده کرد. این موضوع هم نمیتواند از نظر کرملین امر خوشایندی بشمار آید.

در شاخ افریقا هم کم کم میتوان نشانه هائی از عدم توافق میان شوروی و کوبا با رژیم هایله ماریام در اتیوپی را مشاهده کرد و عامل اصلی این عدم توافق هم ماجرای اریتره میباشد.

رژیم اتیوپی که با حمایت گسترده انسانی و مالی و فنی کوبا و شوروی توانست سومالی را از منطقه اوگادن بیرون براند، امیدوار بود که بتواند از همین حمایت برای سر کوبی نهضت جدائی طلبان اریتره هم بر خوردار گردد، ولی ظاهرانه مسکو و نه هاوانا تمایلی به اتحاد با ادیس آبابا علیه جنبشی که سالها مورد حمایت شوروی و کوبا بوده ندارند و بهمین دلیل است که اگر چه مدتها از آغاز عملیات نیرو های اتیوپی علیه اریتره میگذرد، هنوز کوچکترین خبری از هر گونه پیروزی اتیوپی بخارج نرسیده است. در اوگادن هم روز به روز دامنه فعالیتهای چریک های استقلال طلب گسترده تر میشود و هر چه این وضع بیشتر ادامه یابد، میتوان انتظار داشت مسکو در این عقیده که نمیتوان مسئله اوگادن و اریتره را از طریق نظامی حل کرد، راسخ تر شود. در تجزیه و تحلیل نهائی میتوان دید که در شاخ افریقا، شوروی از یکسو باعث خشم و دلسردی سومالی و اریتره شده و از طرف دیگر در میان بسیاری ممالک این منطقه نسبت به دوستی و صداقت مسکو ایجاد شک و تردید کرده اند و اگر روند های کنونی ادامه یابد، رهبران اتیوپی هم کم کم در جلوی مسکو علم طغیان بر خواهند افراشت و در آنصورت دیگر نمیتوان گفت مسکو در شاخ افریقا موفقیتی بدست آورده است.

با توجه به آنچه گفته شد میتوان حدس زد در آتیه مسکو و کوبا دست از ماجراجوئی درافریقا برداشته و دیگر سعی نکنند در راه توسعه حیطه نفوذ خود دست به اقدامی در هر گوشه جهان بزنند.

به‌به، ازاین حمایت...!

محمد علی سفری

جدولی که بانک مرکزی تحت عنوان «شاخص بهای کالاها و خدمات مصرفی در کل مناطق شهری» منتشر میکند، تا مورد استفاده از نظر خیلی از مسائل مبتلا به مردم و از جمله اجاره بها قرارگیرد، خودگویای حقیقتی است غیر قابل انکار از نابسامانی در ترقی قیمت ها.

دراین جدول که هم اکنون دردادگاهها، باعتبار آن رای داده میشود و هزاران رای «تعدیل اجاره بها» از سال پیش تاکنون باستناد آن صادر و بمرحله اجرا در آمده، بخوبی روند ترقی هزینه زندگی را طی مدت ۴۲ سال (۱۳۱۵ ـ ۱۳۵۷) نشان میدهد.

برابر ارقام مندرج دراین جدول. رقم شاخص که در فروردین ۱۳۱۵ برابر ۳/۴ بود، درفروردین امسال به ۱۷۳/۹ رسیده است. بعبارت دیگر بهای کالاها و خدمات درفروردین امسال نسبت به ۴۲ سال پیش رقمی بیشتر از ۵۸۰ برابر ترقی کرده است.

مروردراین جدول، حقایق دیگری را نشان میدهد و آن اینکه تاآذرسال ۱۳۲۰ شاخص یک رقمی بود و رقم به ۹/۴ رسیده بود، اما در آذراین سال به ۱۰/۳ ترقی کرد، واین ترقی تامهرماه ۱۳۵۳ در حدهمان دورقمی بود که به ۹۸/۶ رسید، ولی از آبان ۱۳۵۳ به ۱۰۰/۵ ترقی پیداکرد تا فروردین امسال که ۱۷۳/۹ شده است و مسلماً در ماه جاری (خرداد) نیز نسبت به فروردین این رقم بالاترفته است.

ازسوی دیگر میزان رشد تا سال ۱۳۲۰ معقول بود، ولی از شهریور ۱۳۲۰، قوس صعودی آغاز شد، بطوریکه شاخص دراسفند ۱۳۱۹ برابر ۶/۶ بود، ولی دراسفند ۱۳۲۰ به ۱۱/۴ و اسفند ۱۳۲۱ به ۲۸/۱ رسید. بین سالهای ۲۲ تا ۱۳۵۵ نیز رشد روند متعادل داشت، بدین معنی که از رقم ۳۴/۱ درفروردین ۱۳۲۲، تافروردین ۱۳۵۵ که رقم به ۹۳/۷ رسید، روند رشد از تعادل برخوردار بود و حتی در سالهای ۲۴ و ۲۵ و ۲۶ کاهش نیز داشت، اما از فروردین ۱۳۵۳ که رقم به ۹۳/۷ رسید آهنگ رشد شدیدترشد و در ۲۰۵۴ به ۱۱۰/۱۰ و سال ۵۵ به ۱۱۷/۴ رسید و بعد ناگهان در سال های ۱۳۵۵ و ۱۳۵۶ (دوسال گذشته) از رقم ۱۱۷/۴ در فروردین ۱۳۵۵ یک مرتبه به ۱۵۰/۸ درفروردین سال گذشته و بعد ۱۷۳/۹ درفروردین امسال رسید.

در چنین اوضاع و احوالی، باید دید، واکنش مسئولان دربرابر این گرانی رو بتزاید چه بوده و آیا اقدامی صورت گرفته که نتیجه‌ای عاید مردم کرده باشد؟

واقعیت این است که پاسخ منفی است، چون دولت ها بخصوص در سالهای اخیر، بجای هرعمل مثبت، کارشان را دراین محور که با مردم همصدا شده و آن هم از گرانی فریاد بزنند دورزده و گه گاه هم که با بوق و کرنا، کاربظاهر مثبتی را به رخ کشیده اند، نتیجه آن، به ناکامی منجر شده است. یک بررسی کوتاه، از سالها پیش که کار نرخ گذاری اجناس و ارزاق را از شهرداری ها گرفتند و برای هرکاری دستگاهی تدارک شد. هیچگاه، نتیجه کاراز همان زمان نرخ گذاری شهرداری که آنهم همواره ناکام بود، بهتر نشد و در نتیجه باستناد، جدول بانک مرکزی که بهرصورت فعلا معتبرترین سند است و یالااقل از نظر مقامات دولتی باید به صحت آن صحه گذارده شود، آهنگ رشد، به نحوی است که در بالا از آن یاد شد.

چه باید کرد؟ درواقع این سئوال مردم است و پاسخگو باید مسئولان باشند، اما دیرگاهی است که مردم بصورت یکنواخت از تصمیمات خلق الساعه و همواره بی ثمری که در جهت جلوگیری از ترقی هزینه زندگی گرفته میشود، خسته شده و در نتیجه همه چیز را به امان خداسپرده اند. از قصاب و بقال محله گرفته تا «سوپرمارکت» متعلق به بخش خصوصی نیمه ملی و تمام ملی (ملی در معنای خاص آن، مثل شرکت ملی نفت) هرکس هرچه خواست میکند و خلق هم تن به «قضا و قدر» داده اند، آنچه از ناحیه دولت بعنوان «حمایت حقوق مصرف کننده» قابل رویت است، ایجاد تاسیساتی چون: مرکز بررسی قیمت ها ـ شورایعالی قیمت ها ـ هیئت عالی نظارت ـ موسسه استاندارد ـ سازمان حمایت از تولید کننده و مصرف کننده ـ اتاق اصناف و نظایر آنهاست که بهتر است، درباره میزان اثر آنها، چیزی نگفت. چون واقعاً چیزی که عیان است، حاجت به بیان ندارد در کنار این سازمان های دولتی، یک سازمان دیگر هم وجود دارد که به آن کمیته ملی حمایت از مصرف کننده» نام نهاده اند. این کمیته ملی» که کارش حمایت از مصرف کننده است، صدالبته با آن «سازمان حمایت از تولید کننده و مصرف کننده» زمین تا آسمان فرق دارد. این «سازمان» متعلق به دولت است، بودجه دارد، قانون دارد، زوردارد، پول دارد و بالاتراز همه اینها نیروی پرتوان «تولید کننده» را هم بهراه دارد. اما این «کمیته ملی» قانون ندارد، پول ندارد، زور ندارد، حرفش را کسی تحویل نمیگیرد و در کنار همه اینها فریاد و فغان مردم را هم شنونده است چون اینجا تنها جائی است که حرف مردم را لااقل می شنوند!

این «کمیته ملی» سالهاست که تشکیل است و گه گاه نیز مانند رعد و برق زود گذربهار، جرقه‌ای میزند، خرید کالائی را تحریم میکند، مردم را به یاری میطلبد تا کاری صورت گیرد ولی «زور» و «زر» همه عواملی که صف برابر با «مصرف کننده» را تشکیل میدهند و چنان پرقدرت است که همواره ،هرچه میخواهد میکند و میتواند بکند، چون قادراست و لاجرم برای مصرف کننده این شعارباقی میماند که «غیر تسلیم و رضا کوچاره ای»؟

اخیرا برای این که به این «کمیته ملی» هم سروصورت قانونی بدهند، یک لایحه به مجلس برده اند و در مقدمه لایحه سه تن از دولتمردان نامدار ـ جمشید آموزگار نخست وزیر ـ خسروشاهی وزیربازرگانی ـ محمدیگانه وزیر امواراقتصاد و دارائی ـ نامه را خطاب به «جناب آقای رئیس مجلس شورایملی» امضاء کرده اند. که مضمون آن چنین است:

«بمنظور افزایش میزان آگاهی مصرف کنندگان نسبت به کیفیت وارزش کالاهای مصرفی و خدمات، همچنین تشویق آنان به صرفه جوئی و ایجاد روابط سالم در بازار عرضه کالاها و خدمات ـ لایحه کمیته ملی حمایت از مصرف کننده تهیه و به پیوست تقدیم و تقاضای تصویب آنرا دارد».

حال استدعای نگارنده از شما خواننده ارجمند این است که به دقت «لایحه پیوست» را ملاحظه کنید چون واقعاً خواندنی است. لایحه خیلی مختصر است و فقط دوماده و دوتبصره دارد بدین شرح:

ماده ۱ـ به منظور افزایش میزان آگاهی مصرف کنندگان نسبت به کیفیت وارزش کالاهای مصرفی و خدمات وجلب همکاری آنان برای اعلام کم فروشی وگران فروشی و تقلب در کسب به مقامات صلاحیتدار و همچنین تشویق مردم به صرفه جوئی و اجتناب از اسراف و ایجاد رقابت سالم دربازار عرضه کالاها و خدمات و تامین موجبات مشارکت هرچه بیشتر مصرف کننده

در تامین هدفهای مذکور و اتخاذ تدابیر موثر دیگر در این خصوص، کمیته ملی حمایت از مصرف کننده، همچنان بصورت یک واحد اجتماعی ملی در سطح کشور فعالیت خواهد داشت.

تبصره ۱ـ اساسنامه کمیته ملی حمایت از مصرف کننده به پیشنهاد کمیته مذکور و تائید وزیربازرگانی، به تصویب هیات وزیران خواهد رسید و تجدید نظر در آن بهمین نحو صورت خواهد گرفت.

تبصره ۲ـ برای پیشبرد اهداف کمیته ملی و حفظ حقوق مصرف کننده در مراجع مربوط به امور مذکور از قبیل مرکز بررسی قیمت ها، شورایعالی قیمت ها، جلسات عالی نظارت ـ موسسه استاندارد ـ سازمان حمایت از تولید کننده و مصرف کننده و نظایر آنها، کمیته، نمایندگان مطلعی معرفی خواهد کرد.

ماده ۲ـ کمیته دارای شخصیت حقوقی و استقلال مالی بوده و منابع درآمد آن بشرح زیر خواهد بود.

الف ـ دریافتی بموجب تبصره ۸۲ قانون بودجه اصلاحی سال ۲۵۳۲ و بودجه سال ۲۵۳۳ کل کشور.

ب ـ وجوه حاصله از اجراء تبصره ۵۶ قانون بودجه سال ۲۵۳۵ کل کشور و آئین نامه اجرائی آن.

ج ـ کمک دولت که در بودجه کل کشور منظور و تصویب شود.

د ـ دریافت کمک و حق عضویت از اعضاء و سازمانهای وابسته و سایر درآمدهائی بمنظور اجرای هدف های کمیته از طرف اشخاص یا موسسات پرداخت میشود. این است تمامی آنچه که دولت بخاطر حمایت از مصرف کننده در برابر اجحاف تولید کننده و فروشنده و وارد کننده و واسطه و دلال و میدان دار و کاسب و دوره گرد و دارندگان ـ سوپرمارکت به مجلس برده است.

اما گفتنی است که در لایحه دولت، در آخر تبصره ۲ ماده اول پس از عبارت: «کمیته نمایندگان مطلعی معرفی خواهد کرد» این جمله هم بود:

«تا پیشنهادها و نظرات کمیته را در مراجع مذکور ابراز دارد» و این جمله ظاهرا در کمیسیون مجلس حذف شده، چرا؟ لابد برای اینکه تا این مقدار «خاصیت وجودی» کمیته که حتی حق ابراز پیشنهاد و نظر را هم داشته باشد، از میان برود، گو اینکه اگر چنین عبارت هم باقی بماند، در اصل قضیه تفاوتی نمی کند، چون در سراسر این لایحه که در وصف آن باید گفت: «بی بو و بی خاصیت» هیچ اثری از اینکه این «کمیته ملی» از آنچه که حالا هست، با قدرت تر و موثرتر بشود، وجود ندارد و بهمین دلیل هم در لایحه با صراحت گفته شده «کمیته ملی حمایت از مصرف کننده» همچنان بصورت یک واحد اجتماعی ملی در سطح کشور فعالیت خواهد داشت «یعنی» همچنان فقط فریاد بزند و همچنان هیچ مقام تصمیم گیرنده گوش ندهد! آیا این است معنی، حمایت از مصرف کننده و آیا در مقام مقایسه قدرت قانونی چنین کمیته و نظایر آن در دیگر کشورها تصویب این لایحه کمیته ملی حمایت از مصرف کننده را در ایران «محلی از اعراب» می کند؟ و آیا وجود این لایحه فی الواقع به مصرف کننده آگاهی به کیفیت و ارزش کالای مصرفی میدهد؟ و آیا مصرف کننده را تشویق به صرفه جوئی می کند؟ و آیا ایجاد روابط سالم در بازار و عرضه کالا و خدمات را فراهم میسازد؟ چون اینها عواملی است که در نامه ارسالی به رئیس مجلس از آن یاد شده و باصطلاح شان نزول لایحه را تشکیل میدهد.

و بالاتر از همه، آیا این «شمشیر چوبی» در مصاف با آهنگ شتاب زده رشد ترقی قیمت ها مخصوصا در دو سال اخیر، میتواند مشکل گشای اینهمه مشکلات مردم درباره زندگی باشد.

مردم در برابر این حقیقت قرار دارند که طبق جدول منتشره از سوی بانک مرکزی مجبورند بار سنگین حدود ۵۶/۵ درصد افزایش هزینه زندگی و خدمات را ظرف سه سال اخیر به دوش بکشند، بدون آنکه واقعا دستگاههای مسئول توان این را داشته باشند. که جلوی این ترقی بی رویه را بگیرند و بعد هم می بینید وقتی باصطلاح درصدد چاره جوئی برمی آیند، آخرین صحبت شان این است که لایحه را به مجلس ببرند که:

«کمیته حمایت از مصرف کننده، همچنان بصورت یک واحد اجتماعی ملی در سطح کشور فعالیت خواهد داشت»!

و اما در برابر این بی قدرت بودن و بی ضمانت اجرا بودن «کمیته ملی حمایت از مصرف کننده» و آن سازمان پرقدرت، یعنی سازمان حمایت از تولید کننده و مصرف کننده.. از چه مزایائی برخوردار است، بودجه آن چیست و در مقام مقایسه با «کمیته ملی» چه قدرت قانونی دارد و همچنین در دیگر کشورهای جهان، کمیته های ملی حمایت از مصرف کننده، دارای چه اعتبار و چه قدرت قانونی هستند؟ و چگونه عملا بر «بازار» نظارت و کنترل دارند و به چه نحو قیمت گذاری می کنند و خلاصه، تولید کننده تا چه میزان نیاز و تا چته مقدار احتیاج به اظهار نظر و تصویب این کمیته در تمامی شئون شغلی و اقتصادی خود دارد، بحثی است جالب که به بعد موکول می شود، باشد که از این رهگذر مصرف کنندگان دریابند، در دیگر کشورها چگونه این جماعت حمایت میشوند، شاید راهی باشد برای افزایش واقعی میزان آگاهی آنان نسبت به کیفیت و ارزش کالاهای مصرفی و خدمات. همان چیزی که ظاهرا در پی آن هستیم و به آن نمیرسیم. چون از قرن تسخیر فضا، در این امور سوار لاک پشت شده ایم: کاروان ها، بی نوا، این میوه ها ـ پخته می ریزد، چه سحر است، ای خدا.

چهل سال قبل...

آئین نامه نگاهداری درخت های کهنسال کشور

قبلا خبر دادیم که آئین نامه نگاهداری درخت های کهنسال بتصویب هیئت وزیران رسیده و درخت هائی که بیش از یکصد سال عمر داشته باشد در هر نقطه اعم از شهر یا ده یا باغهای دولتی و شهرداری یا در مساجد و اماکن مذهبی بوده باشد بریدن آنها ممنوع شده است.

قسمت های عمده این آئین نامه بشرح ذیل است: بموجب تبصره ماده اول درخت های کهنسال جنگلی و کوهستانی از مقررات این آئین نامه مستثنی وتابع مقررات جداگانه خواهد بود.

بموجب ماده دوم فرمانداریها و بخشداریها و شهرداریها مکلف شده اند در نقاط ماموریت خود دو سیاهه از این قبیل درخت ها ترتیب داده و حداکثر تا شش ماه با تصدیق مالک یا متولی یا کدخدای محل به وزارت کشور بفرستند. سیاهه اول شامل درخت های متعلق به دولت یا شهر یا مساجد و اماکن مذهبی است و سیاهه دوم شامل درخت های کهنسال بها دار که در باغهای شخصی و املاک زراعتی کاشته شده و مالک خصوصی دارد. برای درخت های مهم که جنبه تاریخی یا ظرافت و زیبائی خاص دارد لازم است عکس آنهم ضمیمه سیاهه شود.

طبق ماده سوم مالکیت اشخاص و بنگاههای همگانی نسبت به درخت های نامبرده محفوظ و حق استفاده از محصولات زراعتی و صنعتی یا شاخه های خشکیده آن را خواهند داشت و فقط بریدن آنها ممنوع است.

ماده چهارم آئین نامه مقرر میدارد که هر گاه بریدن درخت کهنسال در یک نقطه بواسطه خشک شدن یا بجهات دیگر ضرورت پیدا کند مالک یا متولی میتواند بوسیله فرمانداری محل درخواست پروانه از وزارت کشور بنماید و فرمانداری ضمن ارسال گزارش نظر خود را هم اعلام خواهد کرد. پس از صدور پروانه وزارت کشور قطع درخت مورد تقاضا مجاز خواهد بود.

طبق ماده پنجم نگاهداری و آبیاری درخت هائی که مالک خصوصی دارد بعهده مالک و در صورتی که موقوفه باشد بعهده متولی و چنانچه در شهر بوده و مالک معینی نداشته باشد با شهرداری خواهد بود.

مقدمات سرشماری

بطوری که از کاشان به ما خبر میدهند مقدمات سرشماری عمومی بمنظور آزمایش در آنجا فراهم شده است وعده کافی از کارمندان دوائر مرکزی ثبت احوال و آمار به آنجا وارد و شروع بکار کرده اند. برای سهولت امر شهر کاشان و حومه را از حیث جمعیت به پنج بخش تقسیم و هر بخش تحت نظر رئیس آن بخش مشغول نام نویسی گذر ها و کوچه ها و شماره گذاری اماکن می باشند.

در سفارت انگلیس

بمناسبت سال تولد اعلیحضرت جرج ششم پادشاه انگلیس مجلس جشنی در عمارت ییلاقی سفارت واقع در قلهک بر پا بود و از طرف آقای سیمور وزیر مختار دولت انگلیس و خانم از میهمانان پذیرائی بعمل آمد.

انتشار مجله موسیقی

اخیرا بمنظور اشنا ساختن عموم به موسیقی جدید و نشر مقالات و قطعات مربوط به موسیقی مجله‌ای بنام مجله موسیقی بمدیریت سرکار سرگردمین باشیان رئیس اداره موسیقی کشور تاسیس و شماره اول و دوم آن حاوی یک سلسله مقالات و مطالب مربوط بموسیقی منتشر گردیده است.

اسفالت راه تهران ـ ری

کار های مقدماتی راه تهران به شهر ری «حضرت عبدالعظیم» که از چندی پیش بوسیله شرکت دیبا و بیات شروع شده بود بپایان رسیده وزیر سازی آن بکلی تمام شده است.

جریان بر آوردن انهار و تهیه مصالح روسازی نیز ادامه داشته و قریبا عملیات اسفالت ریزی شروع می گردد وبا جدیتی که مبذول می شود تا اواخر مرداد ماه تمام راه آسفالت خواهد شد.

نقل از اطلاعات ۲۰ خرداد «۱۳۱۸»

چراغ دیوژن نورافکن تاریخ است

دکتر حسینقلی کاتبی

این مقاله پیش از برگزاری انتخابات کانون بدستمان رسید، که بعلت تراکم مطالب در همان زمان چاپ آن میسر نشد، اما بدلیل نکات خواندنی که دراین مقاله وجود دارد، ترجیح دادیم مقاله را اگر چه کمی دیر شده ، چاپ کنیم:

درانتخابات کانون و کلاکسانیکه از طرف جوامع متشکل با سابقه ممتد سازمانی مانند «جامعه وکلای دادگستری» و «جمعیت وکلای آذربایجانی» و چه با سابقه کمتر مانند «گروه وکلای پیشرو» وچه اجتماع تازه (گروه وکلای جوان ایران» نامزد عضویت در هیات مدیره کانون شده اند و چه کسانیکه بحالت «منفرد» داوطلبی خود را اعلام داشته اند با انتشار اعلامیه ها و آگهی ها و حضور در اجتماعات انتخابی و سخنرانی و فرستادن نامه به همکاران و اعلام یا تشریح برنامه خود و انتقاد از گذشته و توجه به آینده سعی در جلب آراء بیشتر برای احراز موفقیت مینمایند.

درگروه بندی قلمرو وکالت برای انتخابات نامهائی مانند «قضات»، «افسران» «کارمندان»، «فرهنگیان و دبیران» که اینک افراد آنان در کسوت وکالت خدمت میکنند بگوش میرسید و حتی «وکلای گیلان» هم موجودیت خود را اعلام داشته اند.

درنتیجه تبادل افکار و نزدیکی سلیقه ها و طرز کار اینک نامزدهای هشت نفری «جامعه» و پنج نفری «جمعیت» و یازده نفری «گروه» و چهارنفری «همفکر و همکار» و شانزده نفری عده ای از اعضاء هیات مدیره و داوطلبان برگزیده پیوسته بانها که سابقه عضویت در ـ هیات مدیره ندارند و تعداد نسبتا قابل توجه «منفرد» به فعالیت پرداخته اند و آنچه مسلم است رای آزاد «هیات عمومی وکلا» قاطع و سرنوشت ساز است و این نتیجه و بازده کوششها و تمایل آزادانه است که از فردای روز انتخابات با قرائت آراء روشن خواهد شد.

در این میان مطبوعات هم با توجه و علاقه شایان تقدیر نقش خود را در تنویر افکار و گزارش جریانات انتخاباتی ایفا میکنند.

باین ترتیب منظره کلی انتخابات دوره نوزدهم کانون وکلا نمودار انتخابات آزاد و نمونه ایست که شان وکلا یعنی پاسداران حقوق و قانون و یاران عدالت ایجاد میکند و در همه جا حسن نیت با کوشش در موفقیت موج میزند و اگر «برخوردعقاید و افکار» دیده میشود خود برای تجلی و شکل یافتن برنامه های مورد نظر آینده نه تنها سودمند و ارزنده بلکه با توجه به نیازهای معنوی و خواست های آرمانی ضروری و امیدوار کننده است.

در جمع وکلا شخصیت های علمی، اجتماعی، سیاسی، فرهنگی، فلسفی، حقوقی، ادبی و حتی هنری کم نیستند و از دولتمردان ووزیران و صاحبمنصبان قضائی و نظامی و اداری و ـ استادان دانشگاه وروسا و مستشاران دیوان کشور و مولفین و نویسندگان و پژوهشگران ارزشمند و حتی سیماهای جهانی دراین جمع خدمت میکنند و یقینا جامعه وکالت جامعه برگزیده وطبقه روشن بین اجتماع ایران است. باین دلیل هم هست که انتخاباتی که این جمع انجام میدهند در خور اینست که سرمشق سایر انتخابات باشد.

درروزهای اخیر شماره ۲۲۴ ـ آوریل ۱۹۷۸ خبرنامه کانون وکلای فرانسه که ارگان کنفدراسیون سندیکائی وکلای آن کشور است بدستم رسید که در سرمقاله آن محاوره های ـ اجتماعات انتخاباتی اول ژانویه ۱۹۷۸ کنفدراسیون با کلمات «همهمه و هیاهو و جنجال» توصیف شده است و در آن «هشدار» داده شده و اعلام گردیده که «قدرتها میگذرند و مسائل باقی هستند» و یک مبارزه مبارزه دیگر را دنبال میکند.

باین ترتیب اگر در اجتماعات انتخاباتی وکلای دادگستری ایران آینده نگری برای «حل مسائل روز افزون» دیده میشود و به گذشته برنمیگردند و اندیشه های سازنده در سطح وسیعتر و بالاتر ارائه میگردد و گروه بندی و جناحهای مترقی و متعدل دیده میشود و در این میان شعارها یا حتی تندگوئی ها هم بگوش میرسد دلیل بربیداری و هشیار بودن این قشر مبرز اجتماع ایران است که همواره تحول و تکامل را نصب العین خود قرار داده است و نیز اگر جمعی به مسائل صرف حقوقی ووکالتی میپردازند و تزهای مترقی پیشنهاد میکنند و آرزوی خدمتگزاری دارند و به خدمت خود عشق میورزند و با توجه به پدیده ها و مسائل نوین به جامعه وکالت مینگرند همه را در اظهار نظر ذیحق میدانند و اگر گروهی از نظام آزادی یا ـ اولویت قانون و حفظ اصول اساسی سخن بمیان میاورند هرگز ادعا ندارند که این در انحصار آنانست و اگر پاره ای از وکلای جوان ابراز نارضایتی از وضع موجود مینمایند و احیانا شتاب امیز از کنار حقایق میگذرند خود از سرچشمه فیاض جوانی الهام میگیرند و

بقیه در صفحه ۳۰

امروز درتاریخ

۹ ژوئن (جمعه)

۶۸ ۱۷ نرون امپراطورسفاک رم خودکشی کرد.

۱۸۰۰ سپاه اطریش درجنگ مونته بلودرایتالیا از نیروهای فرانسوی شکست خورد.

۱۹۱۵ درمسکو دوسال قبل از انقلاب بلژیکی روسیه ـ شورش سهمگینی برپاشد.

۱۹۴۰ ارتش نروژ درجریان جنگ دوم جهانی دربرابر نیروهای مهاجم آلمان هیتلری تسلیم شد.

۱۹۶۴ موسی چومبه مردی که سابقا ریاست یک دولت یاغی را درایالت کاتانگا (شابا) پس از جدا کردنش از کنگو (زئیر) برعهده داشته است به نخست وزیری کنگو منصوب شد.

۱۹۶۷ جمال عبدالناصر پس از شکست خوردن کشورش درجنگ شش روزه از اسرائیل از ریاست جمهوری مصر استعفا داد.

۱۹۶۸ ژنرال ویلیام وستمورلند بعنوان فرمانده نیروهای آمریکا درویتنام کناره گیری کرد، اما از همان روز به سپاهیان آمریکایی اطمینان داد که دشمن درتمام جبهه ها بکلی شکست خورده است.

۱۹۷۲ هواپیماهای جت بمب افکن آمریکائی حومه هانوی وهایفونک را بمباران کردند.

عبدالناصر استعفا کرد

خودکشی نرون امپراطورروم

۱۹۷۳ با نزول بارانهای گرمسیری درسواحل غربی هند خشکسالی سه ساله ای که آن کشور را فراگرفته بود به پایان رسید.

۱۰ ژوئن (شنبه

۱۹۰۳ الکساندراول پادشاه صربستان و ملکه وی «دراگا» بقتل رسیدند

۱۹۴۲ گشتاپو تمام افراد ذکوری را که درشهر کوچک «لیدیس» درچکسلواکی وجودداشتند و تعدادشان اعم از پسران جوان و مردان میانسال و پیربه ۱۹۷۳ نفرمیرسید به انتقام قتل یک مقام آلمانی قتل عام کرد.

۱۹۷۰ درجنگ داخلی اردن دست کم ۱۰۰ نفر درزدوخورد بین نیروهای دولتی و فدائیان فلسطینی کشته شدند.

۱۹۷۱ آمریکا مقررات تحریم بازرگانی چین کمونیست را که ۲۱ سال پیش به مرحله اجرا درآورده بود کان لم یکن اعلام کرد.

۱۹۷۷ جیمز ارل ری جنایتکاری که به اتهام قتل مارتین لوترکینگ رهبرسیاه پوست نهضت حقوق مدنی درآمریکا زندانی بود، همراه شش زندانی دیگر اززندان تنسی فرارکرد.

مهار رانندگان نفس‌گیر کامیون‌ها!

ناصرنجمی

یک نگاه، فقط یک نگاه به ستون حوادث روزنامه ها دراین چند ماه اخیربیافکنید و قربانیهائی را که کامیونها، این غولهای بی شاخ و دم جاده ها از رانندگان ماشین های کم جثه گرفته‌اند، بنظراورید تا با من همداستان شوید که جماعتی از رانندگان این وسایل سنگین جزودستیاران ملک‌الموت هستند و به مقیاس قابل توجهی به انجام وظیفه قبضه کننده جان آدمیزادگان کمک میکنند! خوب چه میتوان کرد، اینهم از بدطالعی ما مردم است که بجای اینکه فرشتگان عالم بالا و میکائیل ها و اصرافیل ها از عرش اعلا بیاری مردم ما بشتابند، دستیاران عزرائیل از کران تا کران برای آسودن از رنج دم زدن و نفس برآوردن به مدد ماشتافته‌اند! بهرتقدیراین تابوت های سیارباآن دهان های گشاد و اشتهای سیری ناپذیربرای بلعیدن وسایل کوچکتر از خود، آنچنان گرد و خاکی میکنند و حاکم بلامنازع خیابانها و جاده ها شده‌اند که بنده بدبین و شکاک، هروقت و درهرزمان و درهرموقع و مکان آنها را حتی از فاصله‌ای بعید هم می بینم درپی وحشت و هراسی که جسمم را دربرمیگیرد، خودرا بکناری میکشم تا نکند بی محابا وبلااراده ماشین کوچکم درکام آنها فرو رود.

معلم اول با جملگی شاگردانش به راهی میرفت و برشیوه مشائیون از حکمت و فلسفه و اصالت وجود برایشان حدیث ها میآورد و درهمین گیرودارگاومیشی از گله جدا مانده، درحال دو خیلی دوراز محل حرکت استادپیش میرفت.

معلم اول وحشت زده خود را به پناهگاهی رسانید و درآن مخفی شد، شاگردانش استادرا ندادادند که یااستاد: فاصله حیوان چارپاازشما زیاد است، وحشت و پناهنده شدن به چه علت است؟ ارسطو گفت: این چارپازورش زیاد است و عقلش کم، آمدیم و ناگهان راه خود را کج کرد و بسوی ما پیش آمد، آنوقت تکلیف چیست؟

من نمیدانم آیا طبع نشستن پشت فرمان وسایل سنگین رانندگی این اقتضا را دارد که تندبرانیم و با بی اعتنائی بکلیه قوانین و مقررات رانندگی و از همه بالاتر بی توجهی نسبت به همه عواطف انسانی و بشری آنچه را که درجلوی خود و دربرابرچرخها ببینیم له و لت و پارکنیم، و بعدبا همان شتاب و جنون سرعت، قربانیهای خود را بگذاریم و بگریزیم، یا اینکه گذشت ها و چشم بستن ها و بی تفاوتی‌های برخی از ماموران موظف، زمینه‌ای فراهم میاورد که صحنه های فجیع حوادث رانندگی را بعضی کامیونها به بارآورند؟

درجاده های خارج شهر، همین چند هفته اخیردهها کامیون ناگهان از منتهاالیه دست راست، خود را به منتهاالیه دست چپ جاده کشیدند و با اتوبوسهائی تصادف کردند که چندین ده نفراز نفوس‌زکیه را درحال و هوای خوش و باصدها رویا و آرزوی شیرین که شاید قسمت اعظمشان دیداراهل بیت و زن و فرزند بود، به وادی خاموشان فرستادند! درهمین دارالخلافه ماشین زده این شهربیرحم، صدها کامیون به ماشین های کوچکتر یا برادرهای خردترزدند و جماعتی را لت و پار کردند و گاهی هم بسائقه جنون سرعت وقتی طعمه کوچکتر از خود را گیرنیاوردند خویشتن را از فرازپل های هوائی بزیرافکندند!

بیادبیاوریم راننده جوانی را که چند ماه پیش درخیابان عباس‌آباد وقتی بحکم اجباردرراه بندان افتاد و ناگزیرراه برکامیونی که از پشت میآمد بست، راننده مغرور و عصبی کامیون، با سپرسنگین خود برماشین سواری او کوبید ووقتی راننده سواری از اتوموبیلش پیاده شد و به راننده کامیون اعتراض کرد، راننده کامیون او را بزیرچرخهای وسیله سنگینش افکند و راکب و مرکوب را دریک چشم بهم زدن متلاشی کرد. و باز اگر حافظه‌مان یاری کند و دهها حادثه جانفرسای دیگرجای خاطرات تلخ دیگری را درذهن ما نگرفته باشد، بیادمیاوریم که درهمین چند هفته اخیر دهها کامیون برچندین سواری کوچک کوبیدند و جماعتی را زخمی ووسایل نقلیه‌شان را خرد و متلاشی کردند. خوب اینها نمونه‌هائی از شاهکارها و یافجایعی هستند که درشهرها و خارج شهرها، بعضی از رانندگان کامیونها میافرینند، حوادثی که نه میتوانند اولین ها باشند و نه آخرین ها و چنین مینماید که این یک داستان تراژدی دنباله‌داری است که تاچاره و تمهیدی جدی برای آن نشود، ادامه خواهد یافت و معلوم نیست قربانیهای امروز و یافردای آنها، آن عده از رانندگانی که اصولا برای جان و زندگی آدمیزادگان ارزشی قایل نیستند، چه کسانی هستند؟ من، شما، آنها؟ اجازه بدهید از بحث اخلاقی و عاطفی بگذریم که اگر درگوشه‌ای ازضمیر و قلب برخی از رانندگان این غولهای هراس‌آور هم رقت و عواطف و احساسی باشد، باز هم جنون سرعت خود را بخاطر سود بیشتر و نفع افزون‌تر، توجیه میکنند! و بهرتقدیردراین گیرودار آنچه روشن است اینست که گذشت بعضی ماموران موظف که دراکثرراهها و خیابانها شتابزدگی این دستیاران عزرائیل را می بینند، ولی چشم برهم میگذارند و اجازه میدهند تا با این زمینه هائی که برای وقوع حوادث خونین آماده میشود، آنها همچنان تاخت و تاز کنند موجب می گردد که دراین راه شمر وخولی هم جلودارشان نشود. درپایان بدیهی‌ست که روی سخن فقط با آن دسته از رانندگان متخلف حرفه‌ای است که به جان وزندگی دیگران و خاصه وسایل نقلیه کهتر، کمتر میاندیشند و آن جماعت راننده وظیفه‌شناس و پای‌بند انصاف و اخلاق و مقررات، مسلما از بحث دستیاران ملک‌الموت خارجند.

زیبائیهای بندرپهلوی، ازدست میرود

آقای استاندار گیلان ضمن مصاحبه‌ای که درروزنامه اطلاعات شماره ۱۵۶۰۸ چاپ شده بود، اعلام کرده‌اند که درپشت پلاژهای بندرپهلوی ۱۳ کیلومتر بلوار احداث شده است که مسافران میتوانند اتومبیل های خود را درآنجا پارک کنند و به پلاژها بروند. اما ظاهرا جناب استاندار، بهتر بود پیش از بیان این مطلب، لااقل این بلوار کذایی را که بهتر است بگویم جاده خاکی پرازسنگلاخ و ناقص، از نزدیک می دیدند و می پذیرفتند که مسئولان مربوط به ایشان دروغ گفته‌اند و چنین بولواری دراصل وجودخارجی ندارد!

شهرستان بندرپهلوی که سالیان دراز چون نگینی پربها به انگشتری گیلان میدرخشید، اینک وضع بسیار بسیار رقت‌انگیزی نسبت به شهرهای دیگر گیلان دارد. مثلا سال پیش از جانب بعضی مسئولان محلی، بشکه های کثیف قیر و روغن را درسرتاسرساحل چیدند که شاید بقول عده‌ای اقتباس از پلاژهای جنوب فرانسه کرده باشند، اما میلیونها ریال پول را حیف و میل کردند تا لکه های سیاه را سیاه‌تر جلوه دهند زیبایی کم نظیری را که طبیعت باین شهرارزانی داشته است، از بین ببرند. بهرتقدیر، بنده عقیده دارم نخست نارسائیهای چشمگیر شهرزیبای بندرپهلوی را باید از بین برد آنگاه برای جلب توریست داخلی و خارجی اقدام کرد.

ابراهیم جمالی زاده

جوانان گچساران وسایل تفریحی ندارند

جوانان گچساران با مشکل بزرگ کمبود وسایل و محل‌های تفریح دست به گریبانند، زیرا در گچساران وسیله‌ای برای تفریح و محلی برای گذران وقت آزاد جوانان وجود ندارد و هر چه هست یکی دو خیابان است برای قدم زدن و صدها بار از اول تا آخر آنرا طی کردن! یک سینما دارد که فیلم‌های بی سر و ته هندی و فارسی و کاراته‌ای و سکسی نشان میدهد و بندرت فیلم‌های دیدنی و با ارزش عرضه میدارد، و تازه این میتواند فقط دو سه ساعتی از وقت جوانان را در طول هفته پر کند. علاوه بر این تعدادی مشروب فروشی هست که حضور در آنها یعنی آلوده شدن به نوعی آلودگی که زود گذر نخواهد بود و عواقبی وخیم در بر دارد.

بدینگونه است که جوانان گچسارانی براستی جز اتلاف وقت یا اندک اندک گرفتار شدن در یک سری دام‌های گسترده چاره‌ای ندارند. در گچساران نه کاخ جوانان وجود دارد نه کتابخانه بدرد بخور و مناسبی که بتوان بدون دستک و دمبک های رایج اداری و صدور کارت و پیدا کردن ضامن معتبر، وارد آن شد و به مطالعه پرداخت و نه باشگاهی که فرصتهایی برای پرورش به جوانان بدهد. سرانجام جز به این در و آن در زدن‌های بی حساب و مدام در گوشه و کنار شهر برای گذراندن وقت و کوچکترین فرصت برای جوانان گچساران وجود ندارد. این فقدان، یعنی کمبودهای محسوس تفریحی و وسایل سر گرمی در گچساران، عواقب ناخوشایندی برای جوانان شهر خواهد داشت که در مرحله نخست مسئولان امور تربیتی و آنان که بهر صورت در این شهر خود را در برابر زندگی جوانان و نوجوانان مسئول می‌بینند باید فکری برای دست یابی به یک راه حل منطقی بنمایند.

غلامعلی چریکی ـ گچساران

نظریات کارمندان دولت درمورد قانون استخدام

نظریات خود را برای اصلاح لایحه نهائی قانون استخدام کشوری بوسیله ارسال نامه به روزنامه اطلاعات و یا تماس با تلفن ۳۲۸۶۲۲ از ساعت یک و ۳۰ دقیقه تا ۳ بعد از ظهر هر روز بجز روزهای پنج شنبه و جمعه مطرح کنید.

به کمک داروسازان وتکنیسین های داروسازی باید توجه بیشتری شود

آقای محمداله‌وردی کمک داروساز ضمن ارسال نامه ای بروزنامه اطلاعات در مورد تجدید نظر در لایحه نهائی قانون استخدام کشوری خواستار تغییر در مقررات استخدامی کمک داروسازان و تکنیسین های داروساز شاغل در وزارت بهداری و بهزیستی و سازمان تامین اجتماعی شده است.

آقای اله وردی در دنباله نامه خود نوشته است:

با اینکه داروسازان و تکنیسین های داروساز شاغل وزارت بهداری و بهزیستی و موسسات تابعه این وزارتخانه اکثرا وظائف و مسئولیت های دکترهای داروساز را به عهده داشته و دارند متاسفانه در لوایح قانون استخدام کشوری توجهی بوضع این طبقه واقعا زحمت کش نشده است چنانچه بخواهند از این افراد مانند کارمندان فنی حمایت کنند خوبست که بموارد ذیل توجه فرموده و در صورت تصویب مجلسین محترم سنا و شورای ملی در لایحه اصلاحی قانون استخدام گنجانیده شود:

* مزایای شغلی آن عده از کمک داروسازان و تکنیسین های داروساز که عملا مسئولیت داروخانه مراکز بهداری و بهزیستی را عهده دار میباشند در سطح بالاتری قرار گیرد.
* چون این عده اکثرا درگروههای پائین شغلی قرار گرفته اند و احیانا بعضی از عوامل مانع ارتقاء گروه آنان شده این عوامل نادیده گرفته شود.
* به کسانیکه دارای مدارک دانشگاهی و یا کمک داروسازی درجه یک و دیپلم کامل متوسطه و ۳۰ سال سابقه کار داروسازی و نسخه پیچی هستند بعد از بازنشستگی از طرف وزارت بهداری و بهزیستی اجازه داده شود در شهرهای درجه ۲و۳ به شغل داروخانه داری اشتغال ورزند و امید است که این مهم مورد توجه مسئولین امور وزارت بهداری و بهزیستی و سازمان امور اداری و استخدامی قرار گیرد تا با تشویق و ترغیب این افراد زحمتکش موجبات خدمت بیشتر و پیشرفت امر داروخانه داری در سطح شهرهای کوچک و روستاها را فراهم سازند.

مغزها اجاره داده میشوند!

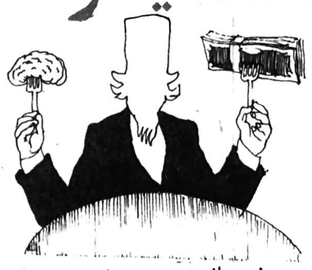

این روزها خبر داغ روزنامه عبارتست ازاینکه: «ایرانیان هالیوود را تسخیر کرده‌اند» و گرانترین و مجلل ترین ویلاهای هالیوود را ایرانیان خریده‌اند، خانه یک میلیون دلاری درفلان ایالت امریکا را یک ایرانی خرید، ایرانیها دست بخرید هتلها و کاباره ها در آمریکا زده‌اند و نیز از هجوم ایرانیان برای خرید مستغلات درامریکا و کانادا و غیره... سخن میرود درگذشته استعمار، منطقه‌ای را زیر سلطه خود قرار میداد و بظاهر چند بیمارستان و چند مدرسه می ساخت و کمی هم آرد روغن به مردم میداد و در عوض منابع طبیعی را غارت میکرد. اما دراواخر قرن بیستم استعمارنو اندیشه های پلید خود را رنگ و روغن زده است و جلا داده است و دیگر مدرسه و بیمارستان نمی سازد و آرد و روغن هم نمی دهد، بلکه با استعمار افکار، سرمایه ها و ثروتهای ملتها را به یغما می برد. کشورهای درحال توسعه باهزار مشقت گروهی متخصص و پزشک تربیت میکنند، لیکن کشورهای صنعتی غرب باژستی بسیار ظریفانه درباغ سبز نشان میدهند و آنها را غر می زنند، روانه کشورهای خود میکنند و بدون زحمت و صرف هزینه و تحمل بار اقتصادی آن، صاحب بهترین متخصصان کارآزموده میشوند و آنوقت به ریش این ممالک می خندند، چرا که بازهم دست اینها بسوی انها درازاست! استعمار پارا ازاینهم فراتر نهاده و پولها و سرمایه های کشورهای درحال توسعه را نیز بخود جلب کرده است.

درسالهای اخیر بلای دردناکی دامنگیر مردم ما شده است و آن فرار ثروتها و سرمایه ها ازایران است. امروز استعمار تنها بفکر فرار مغزها نیست، بلکه بفکر کسب سرمایه ها هم هست، ثروتی را که گروهی چپاول گر خیلی آسان بدست آورده‌اند، بسیار آسان از مملکت خارج میکنند و خیلی آسان هم خرج میکنند.

پزشکی که ازیکی از کشورهای همسایه به ایران آمده بود میگفت من آمده‌ام در ایران پول جمع کنم و بروم درکشور خودم بیمارستان بسازم. و یا آن کلفت خارجی که لیسانس داشت، میگفت من درکشورم ماهی ۷۵ دلار تا ۸۰ دلار حقوق می گرفتم، آمده‌ام درایران درخانه‌ای خدمتکارم و ماهی ۱۸۰ دلار حقوق می گیرم، باضافه لباس و خورد و خوراک. حالا تصمیم دارم درایران کار کنم، پول جمع کنم و بروم درکشور خود سرمایه گذاری کنم. اگر برای اینگونه کشورها فرار مغزها وجود دارد می بینیم که خیلی سریع بازدهی اقتصادی برایشان درپی خواهد داشت، واین درحقیقت فرار مغزها نیست، بلکه اجاره مغزهااست! ازیک طرف با جیب خالی میآیند و با جیب پر می روند اما هموطنان ماباجیب پر می روند و با جیب خالی میآیند! درهیچ جای دنیا و درهیچ نظام سیاسی و اجتماعی دنیا سابقه ندارد که درفاصله کوتاهی درآمد سرانه مردم از ۱۰۰ دلار به ۲۲۵۰ دلار بالا برود و تولید ناخالص ملی به ۱۷ برابر برسد. اما با نهایت تاسف گروهی تازه بدوران رسیده که خیلی زود وراحت به ثروت بی حدرسیده اند، درکشورهای اروپائی و آمریکایی خانه و کاباره وویلا می خرند! و کسی ازاینها سئوال نمی کند که مگر دراین مملکت جا کم است که شما درفرنگستان خانه وویلا می خرید؟ پس مفهوم ملیت چیست و به کجا رفته است که برای خرید یک دست لباس زیر راهی اروپا و آمریکا می شوید؟

بعقیده من این وظیفه دولت است که خیلی سریع و جدی به چاره اندیشی بپردازد و از فراراین همه ثروت جلوگیری کند تااز احتمال بوجود آمدن تنگناهای اقتصادی جامعه جلوگیری شود.

احمد کرمی ـ لیسانسیه مدیریت

آیا میدانید؟

بیشتر وقت خانمهای آمریکائی، اروپائی، وحتی ایرانی

درآشپزخانه پوگن پل میگذرد.

و این تعجب‌آور نیست زیرا محیطی که آشپزخانه پوگن‌پل در منزل ایجادمیکند آنچنان زیبا و راحت است که بسادگی خانمهای خانه‌دار و یا حتی شاغل را وادار میکند که بیشتر وقت خودرا در محیط زیبای پوگن‌پل بگذرانند.

پوگن پل با بیش از ۸۶ سال سابقه برنده سه جایزه طلا بخاطر ارائه راحتی، ایمنی، زیبائی و استحکام در کوچکترین تا بزرگترین آشپزخانه، مجهز به وسایل الکتریکی و الکترونیکی نفیس آلمان.

poggenpohl پوگن پل

Padidehas

نمایشگاهها:

ایران کابین جنب هتل میامی تلفن ۶۲۵۶۱۷
ایران کابین کورش کبیر نرسیده به سه راه ضرابخانه
ایران کابین تخت طاووس چهار راه نادرشاه تلفن ۶۲۸۸۹۱
ویزودی در آصفهان، خیابان پهلوی روبروی کتابخانه کودک
لامزون میرداماد میدان محسنی تلفن: ۲۲۴۰۲۴
مشهد اینترنی سنا آباد جنب شهرداری
دفتر مرکزی روزولت کوچه جار مقابل سینما دیاموند
تلفن ۸۲۴۱۸۲

صبا توز

جالبترین تورهای تابستانی راتقدیم میدارد:

مدت تور	نام ومسیر تورها	تاریخ حرکت تورها
۱۵ روز	برگ سبز: تور جالب وجدید امسال سفری پرخاطره از دوسلدورف ودیگر شهرها ونقاط زیبای آلمان	۲۱ تیر ماه ۴ مرداد ماه ـ ۱ شهریور
۱۵ روز	هفت دریا: سفری فراموش نشدنی به جزایر افسانه‌ای یونان و ترکیه، غروب آفتاب را در میان آبهای نیلگون دریای مدیترانه ببینید. ۱۵ روز مملو از شادی و پایکوبی. باضافه صبحانه ـ ناهار و شام در مسافرتهای دریائی	۸ تیرماه ـ ۱۲ مرداد ماه ـ وشهریور
۱۴ روز	زوربا: تور استثنائی به یونان باستان، بازدید از شهر زیبای آتن و نقاط جالب و دیدنی یونان ـ شنا، خرید واقامت سه روزه در جزیره آگینا	۱۷ تیرماه ـ ۷ مرداد ماه ـ ۴ شهریور
۱۵ روز	تندرستی: توراختصاصی بابرنامه های اختصاصی برای آنهائی که بشادابی وتندرستی خوداهمیت میدهند	از ۱۷ خرداد ماه چهارشنبه ها
۴۵ روز	هم فال و هم تماشا: آموزش زبان‌انگلیسی وتفریح دریک برنامه جالب وکم نظیر تابستانی درانگلستان	۲۶ خرداد ماه ۲ـ۹ـ۱۶ـ۲۳ تیر ـ ۱ مرداد ماه

برای کسب اطلاعات بیشتر و دریافت بروشور به آژانسهای زیر:

آژانس المپیا	کاخ ـ خیابان ابتهاج ـ شماره ۱۴۲	تلفن: ۶۵۳۳۲۴/۵
آژانس ارمیترا	عباس آباد ـ خیابان میترا	تلفن: ۸۴۶۷۳۷
پرس توریست	ایرانشهر ـ چهارراه ثریا	تلفن: ۸۳۲۶۰۵/۶
آژانس کارلولا	خیابان فرح جنوبی ـ شماره ۲۲۲	تلفن: ۸۵۵۷۳۵
آژانس ویستا	میدان ۲۴ اسفند اول ایزنهاور	تلفن: ۹۲۹۰۹۰
آژانس تجریش	سرپل تجریش ـ اول خیابان سعد آباد	۲۷۳۱۹۷ ـ ۲۷۴۹۱۵

بامستقیمابه شرکت آژانس مسافرتی وتوریستی صبا تماس حاصل فرمائید مراجعه

صبای شمالی ـ شماره ۳۵ چهار راه بزرگمهر،
تلفنهای: ۶۶۱۲۱۳ ـ ۶۴۸۸۴۹ ـ ۶۴۴۸۶۱ ـ ۶۴۱۹۷۹

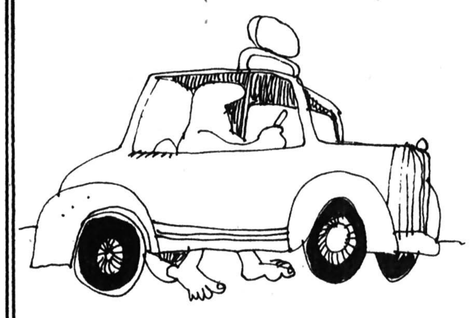

پابرهنه‌ها در تاکسی!

با گرم شدن هوای تهران بعضی از رانندگان تاکسی موقع رانندگی در پشت فرمان با پای عرق کرده خود که بوی بسیار بدی هم می‌دهد، بدون کفش رانندگی می کنند که در نتیجه بوی نا مطبوع جوراب و عرق پا باعث ناراحتی مسافران میشود. من که یکی از مسافران پر و پا قرص تاکسی هستم، در چند روز اخیر به موارد زیادی از این گونه صحنه ها بر خورد کردم که متاسفانه تذکر به راننده جز اینکه با جواب سربالا و احتمالا متلک‌های آنچنانی راننده‌ها توام باشد، تاثیر دیگری ندارد.

بنا بر این ناچار این مشکل را که مبتلا به بسیاری از مسافران تاکسی است با شما در میان می گذارم، شاید موجبی شود که این نوع رانندگان این عادت ناپسند را ترک کنند و بیش از این موجب آزار مسافران نشوند، چرا که پیدا نکردن تاکسی و پول زیاد گرفتن از مسافر و ناراحتی هایی که این صنف برای مردم بوجود می آورند کافی است، ودیگر با جوراب رانندگی کردن و عرق پا به خورد مردم دادن را به آن اضافه نباید کرد.

«محمد کیانی»

اطلاعیه:

کارگاه موسیقی کودکان ونوجوانان آدرس محل جدید خودرا به اطلاع می رساند:

خیابان عباس آباد. بین میرعماد و دریای نور روبروی اداره خدمات شهرداری. ساختمان ۵ طبقه تلفن ۸۴۰۳۰۳ م

واشنگتن پست

امریکا در مورد افغانستان تردید دارد!

فرود آمدن هواپیماهای حمل و نقل شوروی در یک پایگاه هوایی که در شمال کابل قرار دارد و بکار گمارده شدن عده تازه ای از مستشاران و کارشناسان شوروی در ادارات و وزارت خانه های افغانستان ـ شایعات و نگرانی های جدیدی در محافل دولتی امریکا نسبت به آینده کشوری که یک ماه پیش کودتایی در آن روی داده و به روی کارآمدن حکومتی انقلابی در کابل منجر شده ایجاد کرده است.

مقامات وزارت خارجه امریکا که با اوضاع افغانستان آشنایی دارند میگویند که بدل شدن این کشور به یکی از اقمار شوروی امری است که مسافتی بسیار قابل ملاحظه از نقطه قطعی بودن فاصله دارند. تصادفا در همین اواخر دولت جدید افغانستان با سلسله‌ای از اعمال و اقوال خود نظری را که کارشناسان وزارت خارجه امریکا اظهار می کنند به نحوی تائید کرده است.

مذاکرات بی وقفه

ایالات متحده در تلاشی به این نیت که بتواند دست بازتری برای رفتارهای آینده اش با افغانستان داشته باشد رژیم جدید کابل را برسمیت شناخته و به رهبرانش اطلاع داده که حاضر است اعطای کمک های اقتصادی امریکا به افغانستان را که تا قبل از سقوط حکومت سابق تقریبا به سالی ۲۰ میلیون دلار میرسید ادامه دهد از طرف دیگر مردانی که بدنبال کودتای ماه گذشته برمقدرات افغانستان چیرگی یافته اند پذیرائی دوستانه ای از تئودرالیوت سفیر امریکا در کابل که مذاکرات بی وقفه‌ای با آنان داشته بعمل آورده اند.

لویس دوپری، از پژوهشگران دانشگاههای امریکایی که یکی از برجسته ترین کارشناسان امور افغانستان است و ظرف ۳۰ سال گذشته مدتی طولانی در این کشور بسر برده است میگوید: هربار که در اینجا کسی به قدرت میرسد مردم افغانستان میگویند کودتایی کمونیستی بوقوع پیوسته است.

«دوپری هماوا» به کارشناسان دیگری که برای دولت امریکا کار میکنند گوشزد می کند که وقتی کودتای قبلی افغانستان در ژوئیه ۱۹۷۳ روی داد و محمد داود برسرکار آمد موجی از نگرانی های مشابهی که تبلیغات مشبع نیز در اطرافش برپا شده بود با این پیام به حرکت درامد که گویا شورویها میروند تا برافغانستان چیرگی یابند اما گذشت زمان نشان داد که آنچه در ابتدا بعنوان رژیم انقلابی «داود» وصف شده بود حکومتی با آرمان های ضد ملی بوده است.

تردیدی نیست که گروه فرمانروایان جدید افغانستان چه در محتوای برنامه ها و چه در منطق و کلماتی که بکار میبرد بروشنی دارای ریشه گرایی های و افتری نسبت به رژیم داودخان است و هیئت حاکمه اش را شکافی انکار نکردنی از دارودسته «محمدزای» که مدت ۱۵۰ سال براین سرزمین فرمان روایی کردند جدا میکند. دولت تازه که ریاستش را نورمحمد تره کی برعهده دارد افریده حزب چپ گرای دمکراتیک خلق است و از زمان تاسیس شدنش در ۱۲ سال پیش همواره در حاشیه صحنه سیاست حضور داشته است.

به رغم علایقی که این حزب نسبت به مسالک باصطلاح انقلابی ابراز میکند شواهدی وجود دارد که نشان میدهد مسکو از پذیرفتن آن بعنوان یکی از احزاب کمونیست خودداری کرده است. اطلاعات و روایاتی که مقامات امریکائی طی هفته های بعد از کودتا درباره وقایع خونین روز ۲۷ آوریل گردآوری کرده اند نشان داده که اتحاد شوروی نه در تدارک و نه در اجرای نقشه کودتا دخالتی نداشته است گرچه سیاستمداران امریکایی در واشنگتن عقیده دارند که شورویها احتمالا از پیش در جریان کودتایی که باید در کابل برپا میگردید قرار داشته اند.

مسکو تقریبا بلافاصله پس از وقوع کودتا حکومت تازه را در افغانستان برسمیت شناخته و تاکنون چهار فقره قرارداد برای اعطای کمک های غیرنظامی با رژیم تره کی امضاء کرده است (عقیده این قراردادها مضامین مذاکراتی بودند که پیش از کودتا بین مقامات دولت سابق و نمایندگان شوروی جریان داشته اند).

بطوریکه (دوپری) میگوید ۱۰ نفر از ۲۱ وزیری که در دولت کنونی افغانستان عضویت دارند لااقل قسمتی از تحصیلاتشان را در امریکا انجام داده اند درحالیکه سه تن از وزیران دیگر که همه از نظامیان هستند که در اتحاد شوروی آموزش دیده اند.

از آنجا که بسیاری از صاحب منصبان سابق ادارات افغانستان مشمول تصفیه بزرگ بعد از کودتا قرار گرفته اند دلایل قانع کننده ای وجود دارد تا بتوان اینطور فکر کرد که انتقال عده ای کثیر از مستشاران شوروی از ولایات افغانستان به کابل و به کار گمارده شدن آنان در سازمان های مختلف دولتی از جمله وزارتهای دفاع و معادن تاحدود زیادی معلول نیاز مبرم این کشور به استفاده از وجود افراد متخصص بوده است.

در حدود ۱۰۰۰ نفر از کارشناسان شوروی که چند صدنفر از آنان را مستشاران نظامی تشکیل میدهند همراه گروه های کوچکتری از کارشناسان اعزام شده از کشورهای دیگر در زمان رژیم سابق نیز در افغانستان حضور داشته اند شمارکارشناسان امریکایی در افغانستان ۶۰ نفر است که انتظار میرود اکثرشان در این کشور باقی بمانند. کارشناسان سازمان ملل طبق گزارشهایی که طی چند روز اخیر انتشار یافته است بار دیگر فعالیت خود را بعنوان کسانی که در چارچوب برنامه مبارزه برضد قاچاق تریاک عمل میکنند از سرگرفته اند و از مستشاران اهل آلمان غربی از طرف رژیم تازه تقاضا شده است که خدماتشان را در نیروی پلیس افغانستان ادامه دهند. مقامات امریکایی برای پروازهای اخیر و جاری هواپیماهای حمل و نقل شوروی به پایگاه هوایی «بگرام» که در حدود ۶۴ کیلومتر از سمت شمال با کابل فاصله دارد و گزارشهای آن را دستگاه ضداطلاعاتی امریکا داده است، هنوز توضیحات معتبری ندارند. پاره ای گزارشها حکایت از این دارد که طیاره های روسی ممکن است ادوات نظامی و تجهیزات ارتباطی با خود به افغانستان آورده باشند جنگ افزارهای ساخت شوروی بصورت اقلام عمده معمولا در گذشته از راه زمین و از طریق مرز دو کشور وارد افغانستان شده و خطوط هوایی تقریبا هرگز برای این نوع مقاصد مورد استفاده قرار نگرفته است.

ارزیابی حاکمی که این روزها در واشنگتن وجود دارد این است که حکومت تازه روی کار آمده افغانستان بطور قطع بیشتر از رژیم گذشته کابل به اتحاد شوروی گرایش خواهد داشت. با اینحال مسئله بزرگی که هنوز پاسخی برایش در واشنگتن ندارند این است که چنین گرایشی واقعا تا چه اندازه بزرگ خواهد بود.

۴ تروریست آلمانی و قربانی‌شان ـ اشلایر رئیس پیشین‌اتحادیه صنایع آلمان ـ تروریست ها در یوگسلاوی دستگیر شدند. اما تروریسم هنوز حادترین مسئله جوامع بشری است.

افریقای جوان

جهان در چنگال هرج ومرج سیاسی ـ اقتصادی

اکنون بیش از یکماه است که روزنامه ها، رادیو ها و تلویزیون های سراسر جهان، حتی در دورافتاده ترین نقاط دنیا، یک قضیه را مکرر به گوش جهانیان میرسانند و آن قضیه کشته شدن «الدوموروو» است به همانگونه که چند ماه پیش، از قضیه ربوده شدن و سپس کشته شدن «شلایر» سرمایه دار معروف آلمان غربی سخن گفتند

با شنیدن این خبر ها و تفسیر های پی در پی میتوان چنین گمان برد که دنیای غرب در آتش و خون دست و پا میزند و توسط جنبشهای انقلابی فلج شده است و در بحرانی بسر می برد که دولتهایش و در نتیجه آینده اش را شدیدا ـ به خطر انداخته است و تفسیرها گاه آنچنان گسترده که بنظر می آید دنیای غرب دنیایی در آستانه از همگسیختگی است.

با این حال این امر یک اشتباه عینی خارق العاده است میلیونها پرده تلویزیون به محض بروز واقعه خشونت آمیز آن را اغفالگرانه بصورت میلیونها عمل خشونت امیز ارائه میدهند. اما واقعیت این است که غرب هیچگاه اینچنین ارام نبوده است و درست باین سبب که زیاده از حد ارام و به دور از هرگونه ماجرا است و پدیده هایی چون بریگاد های سرخ ایتالیا یا گروه بادرماینهوف آلمان و یا ارتش سرخ ژاپن شکل میگیرند. جالب است اگر توجه کنیم این پدیده تروریسم در حال حاضر در سه کشور بزرگی که در اخرین جنگ جهانی شکست خورد. یعنی آلمان، ایتالیا و ژاپن متمرکز شده است. شاید بتوان این مسئله را چنین توجیه کرد که این سه کشور درست به دلیل شکستشان در حال حاضر زخمی بر تن دارند و به همین سبب ایتالیائیها، آلمانیها و ژاپنیها هیچ کاری ندارند که انجام دهند. هیچ کاری بجز انکه به جوانان خود اتومبیل و تلویزیون هدیه کنند. هیچ چیز به جز انکه بازار های جهانی را تسخیر کنند. در توجیه این مطلب می توان گفت روسها و امریکائیها خود را با ماجراي بمب هسته‌ای و مسابقه فضائی و جنگ سرد و ماموریت جهانگشایانه شان در مقیاس جهانی مشغول کرده اند. در حالیکه فرانسویان ابتدا با مستعمرات خود سرگرم بودند و به تدریج این مستعمرات را در میدانهای نبرد از دست می دهند و اما دوباره آن را بر سر میز های مذاکرات باز پس می گیرند.

پس نگذاریم که ظواهر فریبمان دهند، اگر آلمان، ژاپن و ایتالیا را کنار بگذاریم. دنیای غرب هیچگاه اینچنین ارام نبوده است. البته منظور از غرب در اینجا مجموعه‌ای شامل امریکای شمالی یعنی ایالات متحده و کانادا و اروپای باختری، ژاپن و کشور های سوسیالیست اروپایی و در راس آنها ـ شوروی، دنیایی که از ورای اختلافهای داخلیش و از ورای تفاوتهای ایدئولوژیکی اش دارای چنان یگانگی عمیقی است که آن دنیا را بیش از پیش متمایز می کند.

البته نمی توان منکر ویژگیهای جهانی شد که جبهه سوسیالیست شوروی در اروپای خاوری ساخته است و از نظر برخی جهان سوم محسوب می شود. انگاره جهان سوم نیز بیش از آن گسترده و شناخته شده است که بخواهیم منکر واقعیتی که در بر دارد بشویم. و حتی مفهوم بسیار تازه تر جهان چهارم یعنی فقیرترین کشورهای جهان سوم و حتی جهان پنجم یعنی اسرائیل، افریقای جنوبی وروذیا با نوعی واقعیت تطبیق می کنند. اما شکاف اساسی عصرما شکافی است که بین دو دنیای چنان متفاوت شکل گرفته است که گوئی مردمان آن از دو سیاره جدا هستند. دنیای غرب یا جهان اول و باقی دنیا.

بظاهر وسعت ارتباطهای دور و نزدیک و اطلاعات چنان است که هر چه اتفاق بیفتد همه از آن آگاه می شوند و حتی می توانند هر آنچه در دورترین نقاط دنیا اتفاق می افتد ببینند. تقریبا همه از شیوه هایی مشترک پیروی می کنند و هر چه بیشتر در زمینه پوشاک و خوراک و حتی رفتار از یک نمونه واحد تقلید می کنند و با اینحال گوئی در دو سیاره همسایه اما جدا شده توسط دیواری غیر قابل ونامرئی زندگی می کنند.

این مسئله که از مدتها پیش عده‌ای بطور متوسط نفری ۳۰۰۰ دلار در می آورند یا خرج میکنند وعده‌ای دیگر فقط ۳۰۰ دلار یعنی ده برابر کمتر اگر چه مسئله‌ای بنیادی است اما چندان گویا نیست. آنچه گویا است همان چیزی است که بتدریج بر پایه های این بنیاد های بنا شده و در نتیجه انسانهای متفاوت ساخته است.

و اکنون با توجه به همان بنیاد ها، کسانی هستند که به دنیا آمده اند تا بغیر از موارد اتفاقی، هفتاد یا هشتاد سال عمرکند و کسانی هستند که دنیا آمده اند تا پا از سی سالگی یا چهل سالگی فراتر نگذارند مگر به یاری معجزه.

کسانی هستند که دیگر بر اثر بیماری نمی میرند بلکه فقط از اتفاق می میرند و درمقابل کسانی هستند که در هر سن و سالی در معرض خطر مرگ بر اثر هر گونه بیماری هستند. کسانی هستند که دنیا آمده اند تا ده یا بیست سال به مدرسه بروند و کسانی هستند که بدنیا آمده اند تا بدون آنکه موقعیت یک بار قدم گذاشتن به مدرسه را داشته باشند، آنهایی هستند که اسلحه می سازند اما هیچگاه خود از آن استفاده نمی کنند بلکه آن را به دیگران می فروشند، و آنهایی هستند اسلحه نمی سازند اما آن را خریداری می کنند. کسانی هستند که هیچگاه در معرض بیرون رانده شدن و یا پناهنده شدن قرار نمی گیرند و آنهایی هستند که در تمام دوران زندگی لقب رانده و یا پناهنده را با خود حمل می کنند کسانی هستند که با حق رای به دنیا می آیند و کسانی که هیچگاه این حق را نمی شناسند و یا آن را بصورت یک «کاریکاتوز» می شناسند.

این تفاوتها بیشتر از آن است که در چنین بحثی بگنجد و شاید آنچه در اینجا گفته شد مهمترین این تفاوتها نباشد، اما بنظر می آید که این تفاوتها موفق به ایجاد دو دنیای کاملا متفاوت شده باشد.

آیا عجیب نیست که از ۳۳ سال پیش تا کنون غربیها از جنگیدن میان خود دست کشیده اند و عادت کرده اند که تمام درگیریهای خود را حتی اگر درگیری ارضی باشد از طریق مذاکره حل کنند. این، یکی از ویژگیهای عمده جهان اول است که آن را از جهان دیگر متمایز می کند. جهان دیگری که هنوز رهبرانش غالبا به جنگ فکر می کنند حتی اگر از یک ایدئولوژی مشترک برخوردار باشند. و حتی اگر از یک نژاد و یا یک مذهب باشند.

با این حال جهان اول ویژگی دیگری نیز دارد که اگر چه در حال حاضر چندان شناخته شده نیست و از اهمیت کمتری برخوردار است اما بهر حال بشارت دهنده سقوط نزدیک آن است.

این جهان اول که صاحب علم و تکنولوژی است قانونش را بر جهان دیگری تحمیل می کند، دیگر قدرت بقا از دست داده است. به خصوص در قسمت مرکزی آن هر سال تعداد تولید کمتر از تعداد مرگ است و در این ناحیه بیشتر تابوت ساخته می شود تا گهواره. این دُنیا از نظر کمیت کاهش می یابد و در عین حال پیر می شود.

کاهش جمعیت پیری، دنیای غرب را به تدریج ضعیف می کند تا جائی که ممکن است در پایان همین قرن، قرنی که می توان گفت متعلق به خود غرب است، تسلیم نمود. مگر آنکه این دنیای بظاهر غالب، با غلبه برخودخواهی و غریزه تسلط جویی خود نخواهد که حقیقتا با دنیای دیگر درآمیزد و کمی از علم و ثروتش را با مقدار زیادی جوانی تعویض کند.

از: لوموند

پیامدهای درگیری فرانسه درافریقا

شورشیان چاد، یک هواپیمای «ترانسال» فرانسه را سرنگون کرده اند

در گیری نظامی فرانسه در افریقا بویژه در چاد نتایجی ببار اورده است که کاملا قابل پیش بینی بود. باین ترتیب که رژیم های سوسیالیستی در صدد بر امده اند اختلافهای خود را کنار گذاشته و صف فشرده‌ای تشکیل دهند. نطقی که سرهنگ معمر قذافی رهبر جماهیر لیبی روز سوم ژوئن در مجمع ملی خلق الجزایر ایراد کرد نشانه بارزی از این دگرگونی است. رئیس جمهوری لیبی که در روز سی ام مه برای یک دیدار رسمی وارد الجزایر شده نه تنها با لحن خشنی مداخله چتر بازان فرانسوی را در چاد محکوم کرد بلکه با قاطعیت تمام پشتیبانی کشورش را از مبارزه جبهه «پولیساریو» علیه مراکش و موریتانی اعلام داشت.

قذافی بدون پرده پوشی و با لحن درشتی اقدام رباط و «نواک شوت» را که میخواهند علیرغم قطعنامه های سازمان ملل متحد سرزمین صحرا را بین خود تقسیم کنند محکوم کرد و یادآور شد که سازمان ملل متحد با تصویب این قطعنامه ملت صحرا را در انتخاب سرنوشت خود آزاد گذاشته است.

رهبر لیبی اضافه کرد: حوادثی که اکنون در صحرای غربی روی میدهد به جهانیان ثابت می کند که مردم صحرا خواهان اتحاد با مراکش، الجزایر و موریتانی نیستند.

لحن قذافی کاملا تازگی دارد

رژیم ترابلس گو اینکه علاقه و دلبستگی خود رانسبت به جبهه «پولیساریو» پنهان نمی کرد، اما در باره مسئله صحرای غربی از یک سیاست مبهم و «کج دار و مریز» پیروی می کرد، باین ترتیب از شناسائی رسمی جمهوری غربی صحرا که در ماه فوریه ۱۹۷۶ اعلام شد خود داری کرده بود. ولی در ماههای اخیر باقداماتی دست زد که شک و تردید و خشم الجزایر را بر انگیخت و آن هنگامی بود که الجزایر حاضر به پشتیبانی نظامی از ترابلس در اختلافهای این کشور بامصر نشد.

در نیمه ماه آوریل قذافی اولدادا رئیس جمهوری موریتانی را که برای یک دیدار رسمی وارد ترابلس شده بود پذیرفت و چندین قرار داد همکاری میان دو کشور بامضاء رسید.

لیبی میخواست که در تاسیس یک سرزمین خود مختار صحرا وابسته به موریتانی یا مراکش یا بهر دو کشور نقش میانجی را بازی کند. اکنون دیگر اوضاع و احوال برای سازش مساعد نیست.

قذافی در مجمع ملی الجزایر گفت باعتقاد ما کشمکش ها و اختلافهائی که اکنون در قاره وجود دارد باید از راه مذاکره حل شود اما جنگی که اکنون در چاد و صحرا در گرفته جنگ بین انقلاب و «ارتجاع» باشد ما حرفی نداریم باید در این میان هویت هر یک از طرفهای در گیر روشن شود. اگر بعضی ها میخواهند بیک جنگ صلیبی دست بزنند باید بدانند که ما حاضریم مسئولیتی را که در این نبرد داریم بعهده بگیریم.....

رهبران ترابلس با اینکه سیاست فرانسه را محکوم می کردند تاکنون مسئله روابط خود را با پاریس با چنین لحن خشنی پیش نکشیده بودند..... ولی اکنون همه چیز حاکی از آن است که لیبی میخواهد سیاستی را که الجزایر نسبت به فرانسه در پیش گرفته است بپیماید.

قذافی ضمن اشاره به «تنفر» غربی ها برای محاصره رژیم های ترقیخواه گفت: «ظاهرا فرانسه درس های گذشته را بدست فراموشی سپرده است ولی باید بداند که این منطقه میتواند از صحرا تا لیبی به همان وضع بین سالهای ۱۹۵۴ و ۱۹۶۲ باز گردد.»

سخنان رئیس کشور لیبی کارشناسان غربی که از روز دو شنبه امکانات شکست سیاست مسکو و هاوانارا در پاریس بررسی می کند وادار می کند به عاقبت ماجرا بیاندیشند و کاری نکنند که کشور هائی چون الجزایر و لیبی که هنوز جزو گروه کشور های غیر متعهد هستند به اغوش مسکو بیاندازند.

از: کریسچن ساینس مونیتور

امریکا در بازی خطرناک سیاسی

بسیار محتمل بنظر میرسد که ایالات متحده با سر در حال سرنگون شدن در فصل سیاسی دیگری است که در آن سیاست خارجی چیزی که طبعا برای بهره برداریهای سیاست داخلی بسیار خطیر است و باید نیز چنین باشد ـ میرود تا دقیقا نقشی را که سزاوارش نیست ایفا کند.

بدیهی است که هم دمکراتها و هم جمهوریخواهان در گذشته نیز از این قماش تشبث‌ها همواره یاری گرفته اند.

جمهوریخواهان از این حربه بر ضد دمکراتها دردوره زمامداری ترومن به شیوه‌ای که مشبع تر از آن نبود استفاده کرده اند. آنها رئیس جمهور دمکرات وقت را متهم میکردند که رفتارش در برابر کمونیسم بیش از اندازه آمیخته با مماشات است. گرچه ترومن رئیس جمهوری بود که در کره جنگیدن با کمونیست ها را تا متوقف کرد نشان درمدار ۳۷ درجه ادامه داد.

طبق ادعاهایی که در آن زمان قسمتی از فرهنگ عامه جمهوریخواهان شده بود ترومن وظیفه داشت اجازه دهد تا ژنرال مک آرتور ایالات متحده را در جنگی واقعا بزرگ بر ضد چین درگیر کند.(جنگی که براحتی میتوانست پای اتحاد شوروی را نیز، به معرکه بکشاند).

دمکراتها آن حمله را لااقل تا حدودی در ۱۹۶۰ با متهم داشتن دولت جمهوریخواه آیزنها ور به ارتکاب اهمالی که منجر به پدید آمدن شکاف عقب ماندگی موشکی بزیان امریکا و به سود اتحاد شوروی در مسابقه تسلیحات هسته‌ای و موشکی گردید تلافی کردند.

تبلیغات انتخاباتی که در ۱۹۶۰ بوسیله دمکراتهای هوا خواه جان کندی بر پا شد بطور دقیق دارای همان طنینی بود که امروز از فحوای حملات«محفل توپهای بزرگ» علیه دمکراتهای طرفدار کارتر بگوش میرسد.

یکی از یاوه ترین و آسان ترین اتهاماتی که میتوان علیه حزب صاحب قدرت عنوان کرد متهم داشتن آن به سهل انگاری در امور دفاعی و مدارا و دوستانه رفتار کردن با« دشمن ملی» است. سهولتی که همواره در بکار بردن این نوع حربه ها وجود دارد چنان است که حتی در صورتیکه بالفعل چیزی بنام دشمن ملی(در لحظه عنوان کردن این اتهامات) وجود نداشته باشد همیشه میتوان مقوله‌ای از این دست را با مدد گرفتن از طرفه‌های تبلیغات سیاسی بصورت مخلوقی ـ ولو هر اندازه واقعی و مجعول ـ اختراع کرد.

این شیوه افترا زدن ها آسان است زیرا حزبی که در قدرت است (خواه دمکرات باشد و خواه جمهوریخواه) به حکم وظایفش چاره ای ندارد جز آنکه برای کاستن مخارج نظامی تلاش کند.و به قصد تخفیف تشنجات بین المللی با هر کشور خارجی که میتوان واجد بیشترین صفات به عنوان یک دشمن بالقوه باشد از در مذاکره در آید.

کارتر با چنین دلایلی است که این زمان در برابر حملات جمهوریخواهان به هنگام مطرح شدن پاره‌ای از مسائل دفاعی و سیاست خارجی آسیب پذیر شناخته میشود.

او رئیس دولتی است که پیمان های ترعه پانا ما را از تصویب سنای امریکا گذرانده است. او برنامه تجهیز نیروهای مسلح امریکا به بمب افکن های استراتژیکی« ب ـ یک» راکان لم یکن ساخته و شروع تولید بمبهای نوترونی را برای مدتی نا معلوم به تاخیر انداخته است. دولت کارتر با اتحاد شوروی برای عقد دومین قرارداد محدود کردن سلاحهای استراتژیکی (پیمان سالت ۲) به قصد محدود کردن تولید و انبار کردن موشکهای استراتژیکی دور پرواز مذاکره میکند و حتی در این فکر است که زمانی در تابستان سال جاری از لئونید برژنف رهبر شوروی در واشنگتن هم چون میهمانی بسیار عالیمقام پذیرائی کند.

اعمالی نظیر آنچه که دولت کارتر انجام میدهد میتوانند شوم و بدفرجام جلوه کنند. مگر آنکه بیاد آوریم که در تمام کارهایی که کارتر تا کنون در عرصه های دفاعی و سیاست خارجی انجام داده و یا برای به انجام رساند نشان تلاش میکند ـ حتی مورد منحصر بفردی را نمیتوان سراغ گرفت که اگر روسای جمهور سلف و جمهوریخواهانی چون نیکسن و فورد ـ هنوز هم بر سر کار بودند در انجام دادن آنها تردیدی بخود راه میدادند.

هرالدتریبون

فرار دردناک هزاران تن از لائوس به تایلند

عقب نشینی ده ها هزار نفر از چریکهای ضد کمونیستی که از ده سال پیش باپشتیبانی سازمان جاسوسی و ضد اطلاعات امریکا (سیا) علیه نیروهای کمونیست لائوس می جنگیدند و فرارشان ازلائوس به تایلند ـ باعث برانگیخته شدن توجه جهانیان به مسئله‌ای بین المللی شده که اهمیت آن روز افزون است و تاکنون وسیعا از التفات افکار عمومی مردم دنیا بدور مانده است.

این مسئله سرنوشت غم انگیز ۱۰۰ هزار نفر اوارگان لائوسی و کامبوجی است که باکمک مالی کمیسیون عالی سازمان ملل برای امور اوارگان موقتا در اردوگاههای تایلند اسکان یافته اند.

بازگشت به کشورهای زادگاه خود برای بسیاری ازاین اوارگان مفهومی جزاین نخواهد داشت که درزندانها به اسارت درایند و یا حتی بوسیله جوخه های آتش تیرباران شوند. بااینحال ازانجا که عده‌ای روزافزون ازدسته های تازه وارد این اوارگان نه استطاعت مالی دارند و نه اکثرا دارای مهارتهایی هستند که بتوان آنان را به مشاغل حرفه ای گماشت، اسکان دادن آنها درممالک ثالث نیز دشواریهای بزرگی را بوجود اورده است.

یکی از کارکنان کمیسیون امداد اوارگان میگوید: اوارگان ویتنامی ازاین شانس برخوردارند که اسکانشان درکشورهایی که به آنها پناه برده اند ـ اساسا درنتیجه تبلیغات ـ مشبعی که درباره فرار اوارگان سوار قایق ها برپا گردیده اسانترین کاربوده است، درحالیکه اوارگان لائوسی و کامبوجی را دنیا بطور عمده از یاد برده است.» انچه که در سطوربالا نقل شده طبق اظهار امدادگران هردو بخش رسمی و خصوصی به رغم حقایقی که درزیر شرح داده میشوند مصداق یافته است:

ـ شمار اوارگان ویتنامی که باقایق هایشان به تایلند یاسایر کشورهای غیر کمونیست جنوب شرقی آسیا میرسند بمراتب کمتراز همگنان لائوسی و کامبوجی آنان است.

ازتقریبا ۹۸۰۰۰ نفر کسانیکه آنها را قانونا بعنوان اوارگان شناخته اند و درحال حاضر در ۱۳ اردوگاه موقتی کشور تایلند نگهداری میشوند تنها ۱۵۰۰ نفر ویتنامی هستند. بیش از ۸۲۰۰۰ نفر از این اوارگان را لائوسی‌ها تشکیل داده اند (که ۶۵ درصد از آنها قراریانی از اعضای قبایل کوهستانی و ضد کمونیست «منو» هستند) و بیش از ۱۴ هزار اواره دیگر ازکامبوج گریخته اند. برهمین منوال است توزیع آماری ۵۶۰۰۰ نفر دیگر از فراریان و پناهندگانی که تاکنون بطور رسمی عنوان اوارگان را پیدا نکرده اند و اکثریت بزرگشان را لائوسی ها و کامبوجی ها تشکیل میدهند.

ـ اوارگانی که از کامبوج و لائوس می آیند درمقایسه باکسانیکه ازویتنام میگریزند عموما مهالک و مخاطرات بسیار بزرگتری را از سرگذرانده اند.

اوارگان ویتنامی غالبا افرادی ازکسبه و یا بازرگانان خرده پای طبقه متوسط و یاکارمندان سابق دونپایه‌ای هستند که اکثرشان برای امریکائیان کارکرده اند و هنگام رسیدن به تایلند یاسایر کشورهای مقصد ادعا میکنند که ازترس گسیختگی شیرازه زندگی حرفه ای و خانوادگی و برای فرار از خطرات دیگری مانند ازدست دادن آزادی یادرآمد ـ ویا احیانا روبرو شدن با تبعیض شغلی (درصورتی که درکشورشان باقی میماندند) حاضر به ترک خانه و زادگاه خود شده اند.

ازنظر مرتبه های اجتماعی نازل ترین شانی که اوارگان متواری شده ازویتنام را میتوان بوسیله آن وصف کرد اشتغالشان به حرفه صیادی بصورت ماهیگیران منفرد یا مستقل تا قبل از اواره شدن آنان است.

اما برعکس اینان ـ افراد اواره شده قبایل کوهستانی لائوسی قرار دارند که طی مدتی بیش از ده سال باهمکاری نزدیک عوامل سازمان جاسوسی و ضد اطلاعات امریکا (سیا) فعالانه برضد کمونیستهای کشورشان نبرد کرده اند. فرار آنها که بطور عمده یکی از نتایج تعرض نظامی مشترک کمونیستهای لائوسی ـ ویتنامی بوده از کشوری صورت گرفته است که اگر دران میماندند و احیانا به اسارت در می آمدند بسیار محتمل بود تیرباران شوند و یادست کم به زندان بیافتند. بسیاری از اوارگان کامبوجی پس از رسیدن به تایلند گفته اند که آنها هنگامی تصمیم به گریختن گرفتند که از طریق منابع گوناگون آگاهی یافته بودند که ازطرف دسته های اعدام کمونیستها بعنوان افراد« مستحق کیفر مرگ» مشخص شده اند.

ـ درصورتیکه روزی احیانا تصمیم گرفته شود که اوارگان را به کشورهایشان برگردانند این کار برای اواره های ویتنامی بمراتب اسان تر از انچه که درمورد همگنان لائوسی و کامبوجی آنان قابل تصوراست ـ امکان پذیر خواهد گردید. بطوریکه اواره های ویتنامی میگویند ـ عناصر ناراضی که نتوانند از آن کشور بگریزند (یعنی درجریان فرار گرفتار شوند) تنها کیفرهای مختصری بصورت حبس کوتاه مدت در اردوگاه های «آموزشی مجدد» و یا روبرو شدن باتدابیر اشباهی دیگری که بازهم قابل تحمل تر است انتظارشان را خواهد کشید. ولی کسانیکه با اوضاع لائوس آشنایی دارند اظهار میدارند که دراین کشور مجازاتهای بسیار سخت تری درانتظار افرادی که درگذشته برضد کمونیسم جنگیده اند خواهد بود.

درمورد کامبوج نیز انچه که درباره اوارگان لائوسی گفته شد بیش و کم مصداق پیدا می کند بعنوان مثال اگر یک اواره کامبوجی به کشورش بازگردد و یا هنگام گریختن از کشورش گرفتار شود معمولا اورا به قصد کشت» کتک خواهند زد و یا حتی به محض رویت شدن ازطرف سربازان و ماموران پلیس کامبوج هدف گلوله قرار خواهد گرفت.

باوجود تفاوتهای مهمی که به زیان اوارگان کامبوجی (لائوسی و به سود اوارگان ویتنامی وجود دارد و دربالا تنها نمونه های انگشت شماری ازاین تفاوتها را برشمردیم تلاشی که تاکنون برای اسکان دادن و سرو سامان بخشیدن به زندگی پناهنده های متواری شده از لائوس و کامبوج درکشورهای میزبان صورت گرفته بسیار محدودتر از تدابیری است که به نفع متواریان ویتنامی انجام شده است.

یادداشت‌های محمد ابراهیمیان ازجشنواره کان (۵)

راز و رمز ضیافت‌های مجلل و درگوشی حرف زدنها

ضیافت، شب زنده‌داری ،باهم بودن ، دیدن ، نوشیدن و ملاقات ، خیل عکاسان و عکس‌های یادگاری ، پچ‌پچ ها ،غیبت گفتن‌ها، تصمیم ها و قراردادها،این هامسائلی است که در کان‌پیش‌می‌آید ، هر شب یکیاچند ضیافت بافتخار هنرپیشه ، کارگردان ، تهیه کننده و سایر صاحبنام هایی که بمکان‌می ـ آیند، اینجا درکان ضیافت و ملاقات مهمترین مساله است و درهمین ضیافت‌هاست کمقراردادهای کلان بسته می‌شود ،یاران دیرینه هنرسینما یکدیگر را درمکانی صمیمی ملاقات می‌کنند و وعده‌دیدار را میگذارند برای‌جشنواره‌ای دیگر و فیلم‌هائی دیگر ...

★ آنتونی‌کوئین وپاتریشیانیل‌هنرپیشگان فیلم پاساژ ، در ضیافتی که تهیه کننده این فیلم دادهبود .

★ جیمزمیسون و همسرش در یکی از ضیافت ها .

★ بیلی وایلدر فیلمساز صاحب نام هالیود ، لابد احمق مـ ببوس را بخاطر دارید جشنواره بانمایش آخرین فـ او ، فدورا بکار خود پایان‌دا

★یک پارتی برای فیلم راه آزادی در ساختمان ۷۰۰ ساله شاتوکلاستلاراس برگزار شد ،از چپ براست زوبراون(تهیه کننده) جرج‌پیارد، محمدعلی، بان‌کادار (کارگردان) پال‌کایزرو دنیس بای‌بر دیده می‌شوند ..

★جون‌کالینز در ۴۲ سالگی هنوز یک سوپراستار است او ۴۲ سالگی خود را درکان‌جشن گرفت باهمین هیئت که ملاحظه می‌فرمائید.

★ این صحنه‌ای است ازفیلم بازگشت بخانه با شرکت جین فوندا وجون‌وایت ، جین‌فوندا به‌هیچوجه در ضیافت هاشرکت نکرد ، هیچ عکاسی نتوانست‌از او عکس بگیرد . جون‌وایت بخاطر بازی درهمین فیلم بود که جایزه بهترین بازیگر مردرا بخود اختصاص داد

★ آنتونی کوئین و مک ـ لومکداول هنرپیشگان فیلم پاساژ .

★ژاکلین‌بیسه بازیگـرنقش ژاکلین‌کندی همراه بافرانکونرو هنرپیشه ایتالیائی .

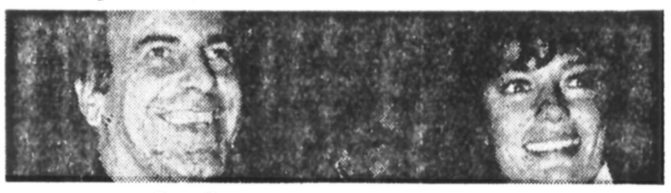

★ ژاکلین بیسه همراه بـا مـاکزیمیایان شل هنرپیشه و کارگردان آلمانی .

★ این‌پوستر فیلم مارکوفرری است ، فیلمی بانام خدا حافظ میمون که جایزه مخصوص‌هیئت داوران را نصیب خود کرد.

اولیوررید ، عاشق عکس‌های یادگاری

★سوزانایورک بازیگر نقش نخست فیلم فریاد یکی ازرقبا برای بدست‌آوردن‌جایزه نخست بهترین بازدیگر زن ، در یک ضیافت .

★ سادانـاسمیت هنرپیشه فیلم‌جرج‌پیارد،بپاردکارگردانی یک فیلم را بعهده گرفته است

تابستان امسال

برای فرزندتان چه برنامه‌ای دارید؟

باهمکاری British airways

با استفاده از موقعیت استثنائی زیر فرزند شما میتواند در تعطیلات تابستانی انگلیسی و فرانسه را در انگلستان و سوئیس فراگیرد.

* آموزش دربهترین کالج‌های انگلستان و سوئیس از ۶ تا ۱۰هفته
* اقامت در خانواده‌های انگلیسی یا در کالج‌های شبانه‌روزی.
* مراقبت ازکودکان بوسیله سرپرستان‌ایرانی، انگلیسی و سوئیسی.
* ورزش، برنامه‌های آموزشی و گردش طبق برنامه کالج.
* بیمه درتمام طول سفر.

فوق‌العاده مهم ادامه کار چندین ساله ما بدلیل رضایت و تشویق والدینی،است که سالهای گذشته فرزندانشان را با برنامه‌های آموزشی ما بخارج فرستاده‌اند.

برای کسب اطلاعات و ثبت نام لطفا به نمایندگی کل‌مدارس زبان اروپا: تلفن
۶۶۸۱۲۹-۳۷۷۵۰۳-۶۴۰۷۳۶

* شاهرضا- چهارراه پهلوی- بطرف کالج- ابتدای خیابان رازی
* میرداماد- میدان محسنی- بعد از بانک ملی- جنب انستیتو ایزایران ساختمان ۱۰۶

ازشهرستانها باتلفن‌های ۶۶۸۱۲۹- ۶۴۰۷۳۶ ۳۷۷۵۰۳
و یا باصندوق پستی: تهران ۴۱/۲۶۳۷ تماس حاصل فرمائید.

جشن عمومی درمیدان اسبدوانی فرح آباد

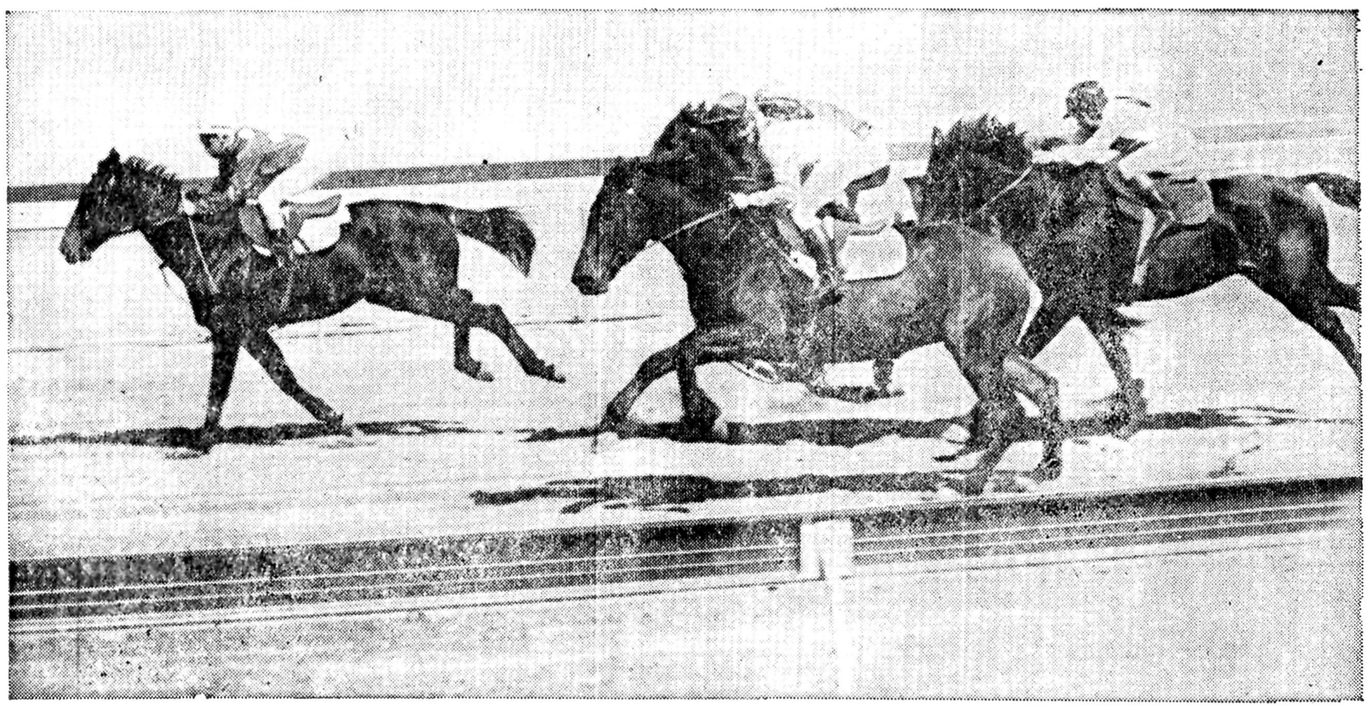

پنجشنبه این هفته ورود برای تمام خانواده ها آزاد است

پنجشنبه همین هفته برای گذراندن یک‌روزشادوپرهیجان‌تمام‌افرادخانواده خود رابه میدان اسبدوانی فرح‌آبادبیاوریدومسابقات آزمایشی اسبدوانی راازنزدیک وبدون پرداخت ورودیه تماشا کنید .

برنامه های جالب ماازساعت ۶/۵ بعدازظهر درهوای لطیف ودلپذیر فرح‌آباد آغازمیشودوشما اززیبائی وعظمت استادیوم اسبدوانی فرح‌آباد وتنوع وهیجان برنامه ها در شگفت خواهید شد .

★ گنجایش استادیوم برای نشستن ۱۲۰۰۰ نفر میباشد .
★ پارکینگ فرح‌آباد با گنجایش ۵۰۰۰ اتومبیل مجانا" دراختیار شماست .
★ بوفه های استادیوم برای پذیرائی از شما باز است .

مسابقات اسبدوانی درسطح بین‌المللی

شما می توانید باهمراه داشتن بلیط برنده خود که دراین روز مجانا" بشما داده میشود درروز پنجشنبه اول تیرماه درمراسم اولین دورمسابقات بدون پرداخت ورودیه شرکت کنید .

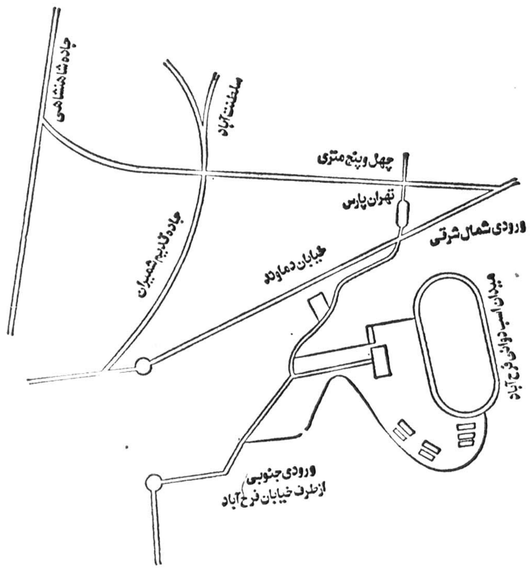

شرکت اسبدوانی تهران ـ وابسته به انجمن سلطنتی اسب ایران تلفن: ۱۰ـ ۳۶۸۰۰۱
لطفا" به تابلوهای راهنماکه درمسیرشما به فرح‌آباد نصب شده است توجه فرمائید .

We took three of our best and made one of the greatest.
نماینده انحصاری درایران : بازرگانی پاسند
تهران : خیابان نادری ـ پاساژ قرقانی طبقه اول تلفن ۳۷۶۲۰۲

رومانی: سرزمینی به قدمت بشریت!

یادداشت های علیرضا شفائی
خبرنگار پارلمانی اطلاعات از سفر به رومانی

به علت شرایط مساعد طبیعی، انسان های اولیه ازعصر حجر سرزمین امروزی رومانی را برای زندگی انتخاب کردند

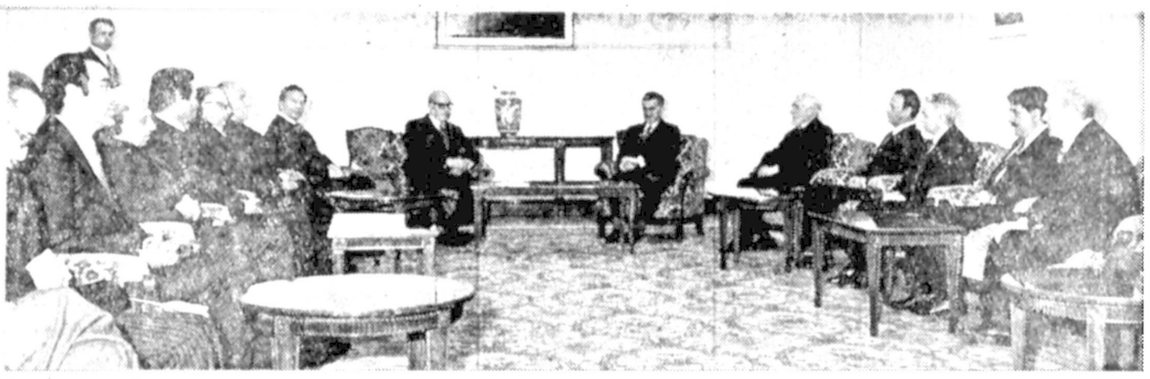

★ هیات پارلمانی ایران به ریاست مهندس جعفر شریف‌امامی،با «چائوشسکو» رئیس جمهوری رومانی ملاقات کرد.

هیات پارلمانی ایران بریاست آقای مهندس جعفر شریف امامی رئیس مجلس سنا [illegible] در این سفر که بدعوت آقای پرفسور دکتر«نیکلای‌چیسون» رئیس مجلس کبیر رومانی صورت گرفت سناتورها : سید جلال‌الدین شادمان، دریابد فرج‌اله‌رسائی، سرتیپ دکترحسنعلی اسفندیاری و سه تن‌از نمایندگان مجلس شورای ملی آقایان: منوچهر پزشکی، علی اصغر مظهری وعلی احمد خورشید، عضویت داشتند. ناصر خدابنده، مصطفی جعفری ونویسنده این یادداشت‌ها، دیگر اعضای این هیات بودند.

هیات پارلمانی ایران در این سفر با حضرت نیکلای چائوشسکو رئیس جمهوری کشور رومانی ملاقات داشت و طی این ملاقات که ۵۰ دقیقه بطول انجامید پیام دوستانه شاهنشاه آریامهر بوسیله آقای مهندس شریف امامی ابلاغ شد وحضرت رئیس جمهوری رومانی نیز پیام دوستانه‌ای برای شاهنشاه آریامهر فرستاد وراجع بروابط اقتصادی وهمکاری های سیاسی دو کشور در زمینه‌های مختلف صحبت شد

ملاقات ومذاکره بارئیس مجلس کبیر رومانی ، وزیر بازرگانی خارجی، رئیس کمیسیون مشترک همکاریهای فنی و اقتصادی ایران ورومانی و بازدیداز موزه تاریخی‌رومانی، دانشگاه بزرگ فنی که ۲۳ هزار دانشجو در آن به تحصیل اشتغال دارند و همچنین بازدید از مجتمع پتروشیمی کارخانه اتومبیل‌سازی، سد بزرگ وصنایع هیدروالکترونیک کشور رومانی، از دیگر برنامه‌های بازدیدسفر چهار روزه هیات پارلمانی ایران بکشور رومانی بود.

آقای مهندس شریف امامی در پایان دیدار از کشور رومانی در یک مصاحبه رادیوتلویزیونی و مطبوعاتی که از سوی رسانه‌های گروهی این کشور ترتیب یافت شرکت کرد وطی آن اعلام داشت: هدف اصلی دیدار هیات پارلمانی ایران از رومانی که بدعوت پارلمان این کشور صورت گرفت بررسی چگونگی توسعه ابعاد روابط موجود میان دو کشور است واین موضوع در مذاکره با شخصیتهای رومانی نیز مورد بررسی قرار گرفت.

در مذاکرات هیات پارلمانی ایران بامقامات سیاسی و اقتصادی رومانی همچنین از توسعه روابط اقتصادی و بازرگانی دو کشور ابراز خوشنودی شد واعلام گردیدکه رومانی پس از شوروی بین تمام کشورهای سوسیالیستی بزرگترین طرف مبادلات اقتصادی باایران است . در موردلزوم همکاریهای بیشتر در زمینه راه‌آهن ، ماشین آلات، حفاری ، کشاورزی وپتروشیمی نیز وزیر بازرگانی خارجی رومانی اظهار امیدواری کرد که طرحهای مربوط باین همکاری در کمیسیون مشترک ایران ورومانی که در تیرماه در تهران تشکیل میشود بتصویب برسد وبمرحله اجرا درآید.

برخورد میزبانان ـ که رئیس و اعضای‌مجلس کبیر رومانی بودند ـ با میهمانان یعنی‌هیئت پارلمانی ایران و همراهانشان بدینگونه بود : بارنگ آمیزی زیبایی ازحالات مهروصمیمیت شرقی .

پس از آنکه دو رئیس‌مجلس ایران و رومانی ، همراهان خویش را معرفی کردند ، از فرودگاه رهسپار محل اقامت شدیم . رهگذر ها وخیابان‌ها نیز بوی بیگانگی نمیداد ،سهل است ، عطری آشنا نیز به مشام جان میریخت، اگر نیک دریافته باشم ، شاید بزرگترین انگیزه این احساس آشنایی چهره های مردمی بود که در اولین برخورد با اهالی این سرزمین می دیدم و مرا بفکر فرو میبرد .

چرا که مردم رومانی ازلحاظ شکل چشم ، ابرو ، دهان‌بینی و چانه و از حیث ساختمان کلی صورتشان‌بسیار شبیه‌مردم شمال ایران هستند و بعد ها در ادامه اقامت خود دریافتم که این‌وجه تشابه ، فقط در شکل و هیات ظاهری نیست، بلکه در پوشش های باطنی روح و معنویات نیز ، چهره خود را نشان می دهد .

خویشاوندی زبان ، هنر، سنت ها و ریشه های اعتقادی مردم دو سرزمین‌نیز، رازهایی را فاش میساخت که پیگیری آنها ، همان احساس آشنائی را توجیه میکرد . تا آنجا که بعدا اطلاع پیدا کردم ، حتی مفهوم بسیاری ازکلمات‌ابتدائی تفاهم ودوستی‌در این‌سرزمین ها یکی است . به لباس های محلی ، هنرهای بومی‌وآداب سنتی آنهاکه‌نگاه کنیم ازبیوند

اما دلنوازترین سنن و آدابی که درمیان مردم رومانی حفظ شده است باید از روحیه مهمان ـ نوازی و احترام‌شورانگیز به دوستان نام برد . تجلی زیبای این روحیه را در اقامت چهار روزه‌ام در رومانی بسیار دیدم ولی کاملترین معنی آن ، زمانی شکل گرفت که شاهد محبت های شفیقانه حضرت‌نیکلای چائوشسکو رئیس‌جمهوری رومانی ، نسبت به هیئت پارلمانی ایران و اعضای هیات‌بودم : رئیس‌جمهوری رومانی ، درپایان دیداری مودت‌آمیز و سرشار از تفاهم و دوستی ، هنگام خداحافظی ، در نهایت مهرورزی و احترام به دوست ، تا دم در ، به بدرقه میهمان آمد و در لحظه خداحافظی همانگونه که در آغازمقاله اشاره‌کردم به شیوه سنت‌های دیرینه شرقی ، درحالیکه از سر مهر به نشانه دوستی‌عمیق، یک دست خود را برپشت آقای مهندس شریف امامی قرار داده با دست دیگر دست او را میفشرد ، خواهان آن بود که رئیس هیات پارلمانی ایران، حامل درودهای فراوان‌وپیام‌های بسیار دوستانه رئیس جمهوری و ملت رومانی برای شاهنشاه و ملت‌ایران باشد .

هایی بس دیرینه نشانه های فراوان خواهیم یافت .

احترام چائوشسکو برای رئیس سنای ایران

همکاری های ایران ورومانی

همکاری‌های ایران و رومانی ، در زمینه روابط اقتصادی دو کشور ، نقش سازنده وتوجه‌انگیزی‌دارد. گسترش دامنه این‌همکاریها چشم‌اندازی درگذشته این کشور و تلاش مردم آن برای جبران لطماتی دارد که درگذشته بر پیکر کشورشان‌وارد آمده‌است. رومانی در جنگ‌دوم‌جهانی لطمات و خسارات‌فراوانی دید . بعد از جنگ، مسائل و مشکلات این‌کشوربحدی بود که حتی خوش‌بین‌ترین افراد نسبت به جبران آن، چندان نظر مساعدی‌نداشتند اما ملت رومانی ، با یک برنامه‌ریزی دقیق و حساب شده ، با تلاش پیگیر و بی‌امان خوددر سایه‌رهبری های منطقی ، توانست در راه جبران صدمات جنگ گام‌های سریعی بردارد ودر مدتی کوتاه رومانی را به یک کشور صنعتی با اقتصادی شکوفان بدل کند .

از جمله برنامه های چشمگیر رومانی آن بودکه رهبرانش همواره‌کوشیدند تا با اجتناب از درگیریهاو جنگ‌های سرد بین شرق‌و غرب ، میان این دوجبهه عالم پل تفاهمی ایجاد کنند و با اغلب کشورهای‌جهان روابط دوستانه برقرار سازند .

بدینگونه قسمت اعظم تلاش آنان مصروف آن‌شد که در سایه همکاری های اقتصادی و فرهنگی و بازرگانی ، علاوه برتوسعه صنعت وکشاورزی بعنوان یک کشور مسئول و صلح دوست در عرصه سیاست های جهانی ، نقش مهم و موثری ایفا کنند . چنانکه این کشور با توسعه روابطش با کشورهای دیگر توانسته بود درسال ۱۹۶۸ روابط سیاسی و اقتصادی خود را با ۷۷ کشور برقرار کند .

آغاز روابط اقتصادی

در همین زمینه ، ایجاد پل تفاهم بین ایران‌ورومانی و برقراری روابطی‌استوار بر همکاریهای گسترده اقتصادی و تجاری‌وصنعتی بین دو کشور ، نشانه‌یی روشن از همین سیاست دوستی و ارتباط‌مهربان رومانی دارد .

ازسال ۲۵۲۰ که دوره جدید روابط دوستانه ایران و رومانی آغاز شدتا امروز ، دو کشور درجهت تحکیم مبانی اقتصادی پر ثمری گام برداشته‌اند ودر این راه موفقیت های شایسته‌یی بدست آورده‌اند در جهت اجرای این‌هدف، از هفده سال پیش تاکنون، سران دو کشور به بازدید های متقابل ازممالک همدیگر پرداختند و این بازدیدها، همراه با مذاکرات و تبادل نظرهای سران دو کشور ، رشته‌های این‌رابطه‌صمیمانه را استحکام بیشتری بخشید .

مبادلات اقتصادی ایران و رومانی‌و گسترش‌همکاری های بازرگانی و صنعتی‌دو کشور در سال ۱۹۶۵شکل مشخصی بخود گرفت .در این سال دو کشوردرزمینه های اقتصادی و فنی ، قراردادهایی امضاء کردند که قراردادهای مشابهی در سال‌های ۶۷ـ۱۹۶۶ آن را تحکیم بخشید ، بخصوص در سال ۱۹۶۷ روابط تجاری میان‌دو کشورمرحله تازه‌یی از رشد را آغازکرد و به هشت برابر سال قبل افزایش یافت .

در همین مورد، قرارداد موجود ، براین اساس‌قرار داشت که رومانی برای ایران تراکتور تولید کندو همزمان ، گروهی‌کارشناس فنی نیز دراختیار ایران بگذارد و در جهت‌آموزش و تربیت کادر فنی لازم به ایران کمک کند و ایران نیز با همکاری رومانی کارخانه ساخت و تعمیرات تراکتور احداث و دایر کند . این قراردادپیش‌بینی کرده بود که ایران خواهد توانست از سال ۷۲ـ۱۹۷۰ سالانه ۵ هزار دستگاه تراکتور تولید کند و سپس این ظرفیت را به سالانه۱۰ هزاردستگاه‌تراکتورافزایش دهد .

دومین قرارداد مهمی‌که بین ایران و رومانی به امضاء رسید براین اساس

بقیه‌در صفحه ۲۰

★ در رومانی، سنت‌هاو رسوم مردمی در کنار پیشرفتهای تکنولوژی بچشم می‌خورد

در این عکس ، یک دختر زیبای رومانی ، در حال شترسواری دیده میشود.

دیدار کلنل مشهور کنتاکی با نوجوانان ایرانی

همانطور که اطلاع دارید کلنل ساندرز پایه‌گذار بزرگترین تاسیسات غذائی جهان با نام «کنتاکی فرایید چیکن» به تهران وارد شده است .

از نکات جالب در مورد این کلنل ، اینست که در امریکا اورا بعنوان سمبل مهربانی و میهمان نوازی ویک پدر نمونه میشناسند وپدر نمونه عنوانی استکه

جوانان‌ونوجوانان‌امریکائی به وی داده‌اند .

کلنل ساندرز طبق‌برنامه‌ای که خود ترتیب دادند روز یکشنبه ۲۱ خرداد ماه در سالن ورودی هتل اینترکنتیننتال تهران با نوجوانان وجوانان ایرانی بین ساعت ۱۶ تا ۱۷ ملاقات وگفتگو خواهد کرد .

پدر ومادر ها میتوانند کودکان ونوجوانان خودرا برای گفتگو ودیدار با کلنل ساندرز به‌هتل اینترکنتیننتال راهنمائی نمایند .

The discoveries of Africa.

Ca. 1493-1490 B.C.
The Egyptian Queen Hatshepsut dispatches an expedition to Punt, the land of incense (probably south of Cape Guardafui).

Ca. 600 B.C.
Phoenicians sent out by Pharaoh Necho II presumably circumnavigate the entire continent from east to south to west.

Ca. 470 B.C.
Hanno of Carthage sails along the west coast, reaching the Cameroun Mountains.

1349 – 52 A.D.
Ibn Battuta, a native of Tangier, traverses the western Sahara as far as the Niger and Timbuktu.

1768-73
James Bruce explores Ethiopia, Nubia, and the upper reaches of the Blue Nile; he scientifically determines the location of the sources near Geesh.

1795-7
Mungo Park's first expedition from the Gambia to the Niger. He demonstrates that the Niger flows eastward.

1852-6
David Livingstone goes from Cape Town by way of the upper Zambezi to Luanda. On the way from Luanda to Quelimane in 1855 he discover: the Victoria Falls.

1858-63
Burton and Speke discover Lake Tanganyika, Speke Lake Victoria. Exploring with Grant in 1860-63 Speke tracks the sources of the White Nile.

1865-7
Friedrich Gerhard Rohlfs traverses North Africa from Tripoli by way of Bornu and the Benue to Lagos.

1869-74
Gustav Nachtigal reaches the Saharan Tibesti Highlands. He visits the region of Lake Chad and returns via Wadai, Darfur, and the Nile to the Mediterranean.

1873-5
Verney Cameron crosses Equatorial Africa for the first time from east to west. He travels from Zanzibar via Tabora to Lake Tanganyika, discovering the Lukuga. He reaches the Atlantic at Benguela.

1927
Walter Mittelholzer takes off from Zurich on his 77-day flight through Africa. He covers it in 24 hops from Alexandria to Cape Town.

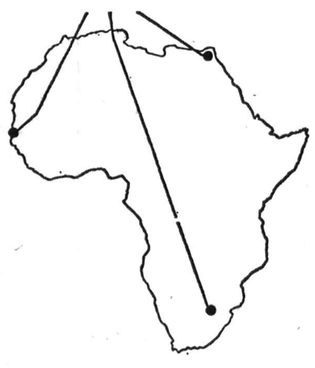

1947, 1954
Swissair first flies to Cairo. That year it crosses the continent to Johannesburg. In 1954 it surmounts the Atlas Mountains and lands at Dakar.

1962-3
Swissair reaches Lagos and Accra in the west, in the east it goes by way of Cairo to Khartoum. The following year the line from Switzerland to Algiers is opened.

1964-5
Swissair opens up further territory in the north: Tripoli and Tunis in 1964, Casablanca in 1965. To westward it now flies as far as Abidjan and Monrovia.

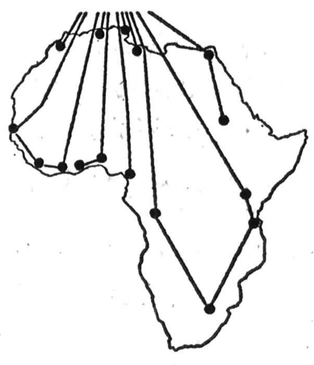

1968-70
Starting in 1968, regular travels follow to Nairobi and onward to Dar-es-Salaam. In 1970 Swissair gains entry to Central Africa, linking Kinshasa and Douala with Switzerland.

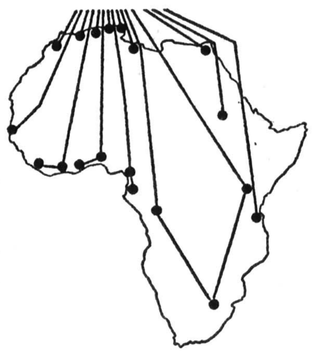

1971-8
Swissair sets out for the Equator, arriving via Douala at Libreville. In 1976 it joins Oran with Geneva and Zurich.

So, as you see, Swissair flies 46 times a week to 18 African cities.

But in addition, Swissair flies more and more passengers each year from Africa to 69 other cities the world over.

That's Africa's discovery of Swissair.

Your travel agent or Swissair will be glad to give you all further information. For instance on the best connections to Switzerland.

SWISSAIR

SWISSAIR, 126 Villa Avenue, Tehran. Tel: 835081

ویژه نامه اطلاعات بمناسبت سالگرد تاجگذاری علیاحضرت الیزابت دوم ملکه انگلستان

اطلاعات، ویژه نامه حاضر را بمناسبت بیست وپنجمین سالروز تاجگذاری علیاحضرت الیزابت دوم ملکه انگلستان منتشر میکند.

از فاصله جغرافیائی رودی که ایران وانگلستان را از یکدیگر جدا میکند، ما با انتشار این ویژه نامه کوشیده ایم تا به سهم خویش در جشنی که امروز در سراسر قلمرو کشور پادشاهی انگلستان بر پا شده است شرکت کنیم وبا این کار اهمیتی را که برای علایق تاریخی وپیوندهای محکم دوستی میان دو کشورمان قایل هستیم نشان دهیم.

انتشار ویژه نامه های اطلاعات وتهران جورنال در اینجا بمناسبت جشنی است که در لندن بصورت آتش بازی عظیمی در نزدیکی قصر بوکینگهام، ومسابقه ای که بین بالونها برگزار خواهد شد وبالاخره با مجلس رقص بزرگی که برای مقاصد خیریه برپا خواهد گردید، خودنمایی خواهد کرد. آتش بازی روز دوم ژوئن را اعضای خاندان سلطنتی انگلستان از بالکن قصر خود تماشا خواهند کرد وپیش از شروع آن، دسته موزیک نظامی در محوطه مقابل قصر آهنگهایی را اجرا خواهند کرد.

مجلس رقص خیریه ای که بآن اشاره کردیم قرار است همان شب در تالار سلطنتی آلبرت برپا شود وعده ای از ستارگان بین المللی هنرهای کاباره ای در آن هنرنمائی کنند. مسابقه بین بالون هایی که از هوای گرم پر شده اند، سحرگاه روز بعد آغاز خواهد گردید.

سوم ژوئن، روز برگزاری آئین خیره کننده «ترووپنیگ دی کالر» یعنی رژه رسمی بمناسبت سالروز میلاد ملکه است. در سراسر آن روز ضمنا مراسمی نیز در «مِنت کاترین دِاک» واقع در نزدیکی برج لندن برپا خواهد شد واین آئین ها وقف بزرگداشت تاجگذاری ودر عین حال یکصد وپنجاهمین سالگرد گشایش بارانداز واسکله ای که قرار است امکان برگزاری این مراسم باشد، خواهند بود.

ویژه نامه حاضر را میتوان به تابلویی که در آن روابط ایران وانگلستان با تاکید خاص بر بازرگانی دو کشور تصویر شده است تشبیه کرد. مناسبات اقتصادی ایران وانگلستان هرگز بخوبی امروز نبوده ومیتوان انتظار داشت که این مناسبات در آینده باز هم گسترش یابد. اینکه بطور دقیق ایران وانگلستان در حال حاضر چه نوع روابطی از جنبه های اقتصادی وبازرگانی با یکدیگر دارند، عبارت از تمام پرسشی است که در این ویژه نامه سعی کرده ایم پاسخ آنرا برای روشن تر کردن ذهن خوانندگان علاقمند ارائه دهیم.

در اینجا فرصت را مغتنم شمرده وبرای علیاحضرت ملکه واعضای خاندان سلطنتی انگلستان، سلامت وبهروزی طولانی آرزو میکنیم.

آئین سالگرد تاجگذاری سلسله ای از مراسم ورویدادهای قابل ذکر دیگری را در انگلستان بدنبال خواهد داشت که در زیر نمونه هایی چند از آنها را ذکر میکنیم:

✱ تامی در برج

تامی استیل قرار است در نمایش خیره کننده ای که از هفدهم ژوئیه تا ۱۲ اوت در برج لندن، در هوای آزاد بروی صحنه خواهد آمد، هنرنمائی کند. ضمنا کار بزرگی که آنتونی بیج با تولید اپرت بسیار پر طرفدار گیلبرت وسولیوان انجام داده، یکی دیگر از ارمغان هایی است که امسال در چهار چوب مراسم نهصدمین سالروز بنا شدن برج سفید مرکزی لندن بمعرض نمایش گذاشته خواهد شد. ترتیبی داده شده است که ۲۸۰۰ «تماشاگر نشسته» بتوانند هر یک از اجراهای نمایشی مذکور را ببینند.

✱ دسته های موزیک در رویال پارکس

پارک های سلطنتی لندن، محل اجرای تابستانی کنسرت هایی خواهند بود که از ۲۸ مه تا ۲۸ اوت، در روزهای یکشنبه هر هفته وبرخی از روزهای تعطیل بانکها وروزهای پایان هفته ادامه خواهد یافت. سنت جمز پارک - ریجنتز پارک - هاید پارک - گرینویچ پارک وکنزینگتون گاردنز، پارک هایی هستند که قرار است شاهد اجرای کنسرت های موعود باشند.

✱ اسکاتلند به شهر میآید

ورزشهای سنتی اسکاتلندی، از جمله آتراکسیون هایی خواهند بود که در مرکز ملی ورزشها وکریستال پالاس لندن در روز ۱۷ ژوئن محتوای برنامه های تدارک شده را تشکیل خواهند داد. بیهوده نیست که نام این قسمت از مراسم را «اسکاتلند به شهر میآید» نهاده اند.

✱ انگلیسی آسان

دانش آموزان ودانشجویان زبان انگلیسی میتوانند از دوره فوق العاده ای که برای مدت سه هفته تابستان امسال در «هال گرین» بیرمنگام ترتیب خواهد یافت استفاده کنند. این دوره ۵۱ انتخابی وگردشهای دستجمعی ودریافت کارت مسافرتی که استفاده نامحدود از ان برای سفر کردن با اتوبوسهای وست میدلند کانتی تا مدت یکماه برای هر یک از شاگردان امکان پذیر خواهد بود، از ۱۵۵ پوند پاداش نقدی باضافه جایزه زرین دوک یورک بود به رناتو مولیناری ایتالیائی تعلق گرفته است.

برای شهر قدیمی بریستول که ۱۱۳ میل از غرب با لندن فاصله دارد مسابقات قایقرانی جایزه بزرگ سفارت بزرگترین رویداد ورزشی سال بشمار میروند. بطوریکه بعنوان نمونه سال گذشته در حدود ۲۵۰/۰۰۰ نفر در مدت دو روزه برگزاری مسابقات شاهد آنها بوده اند.

✱ بهترین غذاهای انگلیسی

✱ جشنواره فیلم

بالغ بر ۳۲ فیلم جدید درسی ودومین جشنواره بین المللی فیلم ادیبورو (۲۰ اوت تا ۲ سپتامبر) از آخرین کارهای سل. جدید کارگردانان هولیوود گرفته تا آثاری که در آنها هویت مستقل سینمای انگلستان مورد تائید قرار خواهد گرفت بروی پرده خواهد آمد. در جنب این جشنواره کنفرانسی نیز درباره زن وسینما برپا خواهد گردید.

✱ قایق های موتوری بریستول

در روزهای ۱۰ و۱۱ ژوئن هنگامیکه هفتمین مسابقه بین المللی قایق های موتوری تندرو از سلسله «جایزه بزرگ سفارت» برپا میشود، قایق های بسیار سریع السیری که به موتورهای پر قدرت مجهزند در اطراف بندرگاه بریستول، در قلب این ناحیه به صبح در هفته از ۲۴ ژوئیه تا ۱۱ اوت) در برگیرنده کلاسهای گرامر ومکالمه، نامه نگاری، ساده نویسی، مطالعه آثار شکسپیر وسایر نویسندگان بزرگ انگلیسی خواهد بود. بعد از ظهر روزهای یکشنبه کلاسها تعطیل خواهد بود وبرنامه ای تدارک دیده شده است. تا شاگردان کلاسها بتوانند ضمن گردشهای دستجمعی از شهر دانشگاهی اکسفورد در لندن - کلیسای بزرگ کانتری واستراتفورد - اپون - آون دیدن کنند.

شهریه ای که بابت استفاده از تمام دوره مورد بحث باضافه سکونت در بهترین منازل امسال در هانیتنگ لاج کد یکی از رستورانهای معروف لندن است ودر بخش پائین ریجنت استریت قرار دارد مراسم سنتی دیگری تحت عنوان بهترین غذاهای انگلیسی نیز برگزار خواهد گردید ودر آن عالیترین نمونه های دستپخت آشپزهای انگلیسی در معرض داروی ذائقه های هزاران نفر قرار خواهد گرفت.

✱ جشنواره حمل ونقل

اتومبیلهای قدیمی وجدید بسواری شخصی وماشین های آتش نشانی وکوچ ها وموتوسیکلت ها نمونه هایی انگشت شمار از انواع خود روهای گوناگونی (۲۶ - ۲۸ اوت) در برادفارم، واقع در ۶۳ میلی جنوب لندن بمعرض نمایش گذاشته خواهند شد.

جولان در خواهند امد. بد نیست یاد آوری کنیم که سال گذشته در این مسابقه در بخش فرمول یک که به سرعت ۱۰۰ میل در ساعت مربوط میشد کلان ترین جایزه که شامل ۱۶۰۰۰ پوند پاداش نقدی باضافه جایزه زرین دوک یورک بود به رناتو مولیناری ایتالیائی تعلق گرفته است.

به علاقمندان توصیه میکنیم که برای بدست آوردن هر اطلاعاتی درباره دوره آموزش «انگلیسی آسان» به نشانی زیر مراجعه کنند:

گفت و شنودی با سفیر انگلستان در دربار شاهنشاهی

ایران، بزرگترین طرف بازرگانی انگلستان در آسیا است

وقتیکه «سر آنتونی پارسونز» سفیر انگلستان دردربار شاهنشاهی، در باره بازرگانی امروز دو کشور و امکانات فردای آن سخن می گوید طنین هیجانی که چاشنی کلمات اوست میتوان بروشنی احساس کرد. در کلام او صمیمیت و صداقتی وجود دارد که نمایانگر قسمتی از صفات او هستند و این سجایانه تنها محبوبیت وی را در اینجا افزایش داده، بلکه کمک عظیمی به او کرده اند تا هدف بزرگتی را که عبارت از بسط هرچه بیشتر روابط و همکاریهای ایران و انگلستان بوده است نیز جامعه عمل بپوشاند.

«سر آنتونی پارسونز» مردی است که دگرگونیهای بسیار در سفارت انگلستان درتهران بوجود آورده است تا بدان وسیله توجهی را که باید به روابط دو کشور و مبادلات بازرگانی آنها بشود تا حد امکان بیشتر کند و از این نظر میتوان گفت که شخص وی عامل مهم گسترشی است که بعد از یک دهه عدم تحرک سبی در روابط بازرگانی ایران و انگلستان، این مناسبات را بنحو شایسته ای احیاء کرده است.

آنچه در پی میآید گفت و شنود «آنافرانسیس» با «سرآنتونی پارسونز»، مردی است که توانسته در شناساندن جدیدترین چهره انگلستان در ایران، نقشی سزاوار تحسین ایفا کند.

✱✱✱

سوال - جناب آقای سفیر، اینطور بنظر میرسد که انگلستان امروز مانند بسیاری دیگر از کشورهای پیشرفته صنعتی سخت در تلاش است تا معاملات بازرگانی خود را با ایران تا چانیکه ممکن است افزایش دهد. آیا شما از موفقیت هایی که تاکنون در این زمینه نصیب کشورتان شده راضی هستید؟ و از چه راههایی می کوشید تا این موفقیت‌ها را بیشتر کنید؟

جواب - من فکر میکنم که ما طی چهار سال گذشته در ایران بسیار خوب عمل کرده‌ایم و ۱۹۷۷ از این نظر مخصوصا نمونه رضایتبخش بوده است. برای ما سال ۱۹۷۷ دوره‌ای بود که در طول آن تقریبا ۳۰ در صد افزایش در صادرات مربی انگلستان به ایران نسبت به سال ۱۹۷۶ بوجود آمد. در سال گذشته ما ارزش مبادلات بازرگانی خود را با ایران به ۶۵۰ میلیون لیره استرلینگ رساندیم و این رقم نشان دهنده جهشی قابل توجه است، چون باید در نظر داشت که در ۱۹۷۶ ارزش مبادلات دو کشور تنها بالغ بر ۴۹۵ میلیون لیره استرلینگ بوده است. این رشد مهم در عین حال نمونه‌ای از رونق و شکوفایی جاری اقتصادی کشوری است که من در آن بخدمت اشتغال دارم. در مورد پیشرفتها و بهبودهای آتی، ما تمام امکانات را در چارچوب برنامه‌ای برای توسعه صادراتمان بایران بسیج کرده‌ایم که اکنون ثمرات آن رفته رفته ظاهر میشود. در سفارت خودمان در تهران ترتیبی داده شده که فعالیت های ناظر بر روابط بازرگانی دو کشور ورو و اهمیت بیشتری پیدا کند و از این گذشته در لندن نیز منابع و آمادگی ما در این زمینه به شکل شایسته‌تری بخدمت گرفته شده است. از اینها گذشته در پروژه مهم دیگری که سال گذشته برای توسعه صادرات انگلستان بایران تدارک دیده شده عبارت از تاسیس اتاق بازرگانی ایران و انگلیس و انتشار مجله بازرگانی از طرف مادر تهران. اینها اقداماتی است که به افزایش بازرگانی دو کشور کمک خواهد کرد.

سوال - ایران در فهرست طرف های بازرگانی انگلستان چه مقامی دارد ووضع صادرات نامربی ازچه قرار است؟

جواب - اگر بخواهیم صادرات مربی و نامربی را با هم بحساب بیاوریم، باید بگویم که ایران در حال حاضر بزرگترین طرف بازرگانی انگلستان در آسیا است و دراین گفته من زاپن را نیز بحساب آورده‌ام. در سطح جهانی نیز ایران کشوری است که امروز دهمین مقام را بین کشورهایی که با انگلیسیان مبادلات بازرگانی دارند به خود اختصاص داده است. در سال گذشته ارزش صادرات مربی و نامربی ما به ایران جمعا به یک میلیارد لیره استرلینگ رسیده است. برای انگلستان توسعه توریسم بصورت یکی از منابع مهم صادرات نامربی درآمده، بطوریکه در سال گذشته (۱۹۷۷ - پیش از ۲۰۰ هزار ایرانی به انگلستان سفر کرده‌اند و در سال جاری تمام شواهد حکم میکند که امید ما به حصول ۲۰ در صد افزایش در رقم فوق کاملا موجه باشد. از طرف دیگر صادرات نامربی دیگری نظیر آنچه که به بانکداری و بیمه و کشتیرانی مربوط میشوند نیز از قلمرو هایی هستند که انگلستان در زمینه آنها از دیر باز وضع رضایتبخشی در ایران داشته است.

سوال - با در نظر گرفتن این نکته که انگلستان خود اکنون شروع به استخراج نفت از دریای شمال کرده است، بنظر شما این امرچه تاثیری بر موازنه آینده بازرگانی ایران و انگلستان خواهد گذاشت؟

جواب - باید توجه داشت که ما از منابع نفتی دریای شمال، تنها انواع نفت های خام (سبک) را بدست میاوریم و بنابراین هنوز هم به وارد کردن نفت بادرجات مرغوبیت و مشخصات کیفی گوناگون از ایران برای برآوردن نیازهای صنایع کشورمان احتیاج خواهیم داشت. در حال حاضر مساله‌ای که مطرح است فقدان وجود مازاد قابل صدور در کالاهای غیر نفتی ایران است. زیرا وضع کنونی بازار داخلی ایران بصورتی است که چندان امکانی برای بوجود آمدن مازاد صادراتی باقی نمیگذارد و این محصولات تقریبا بطور کامل در داخل کشور بمصرف میرسند.

سوال - مهمترین پروژه هایی که انگلستان در حال حاضر دست اندرکار اجرایشان در ایران است و یا در آنها مشارکت دارد کدامها هستند؟

جواب - در واقع تمام پروژه های موجودی که انگلستان در اجرای آنها در ایران مشارکت دارد به سهم خود دارای اهمیت هستند. قرار دادی که کرایسلر انگلستان با شرکت سهامی کارخانجات ایران ناسیونال بسته بزرگترین فقره از پروژه های صادراتی انگلستان است و با برنامه هایی که شرکت مذکور تدارک دیده است باید توسعه بیش از پیش آن را نیز با اطمینان تمام انتظار داشت. اتومبیلهایی از مدل پژو که ایران ناسیونال در نظر دارد در ایران تولید کند نیز دارای موتور پیکان خواهد بود و در نتیجه کرایسلر از این نظر با ضرری روبرو نخواهد شد. در زمینه فعالیت های مشاوره‌ای قرار دادی که شرکت فولاد انگلستان (برتیش استیل کورپوریشن) برای کارخانه فولاد سازی جدید اصفهان امضاء کرده بنوبه خود مهم است و در حدود ۴۰ میلیون لیره استرلینگ ارزش آنست. از اینها گذشته ساختمان یک شاهراه در اهواز و جاده کمربندی تهران و طرح برقی کردن راه آهن تهران - تبریز بنوبه خود دارای اهمیت میباشند. علاوه براینها موسسات انگلیسی در حال حاضر سرگرم دنبال کردن مذاکرات در باره تعدادی از طرحهای دیگر نیز هستند. از جنبه صادرات نیز فعالیت انگلستان در ایران با موفقیت پیشرفت میکند. هواپیمای اریاس (اتوبوس هوایی) که اخیرا ایران به خرید آن اقدام کرده، دارای بالهای ساخت انگلستان است و هواپیمای «فرند شیپ» که آن نیز بوسیله ایران خریداری شده دارای قطعاتی است که ۳۰ در صد از آنها در انگلستان ساخته شده است

در مورد صادرات اتومبیل صرفنظر از کرایسلر - اتومبیلهای رنجرور در ایران با استقبال فوق العاده روبرو شده، بطوریکه این کشور را بصورت دومین مشتری بزرگ شرکت تولید کننده اتومبیلهای مذکور در آورده است.

سرآنتونی پارسونز

سفیرانگلستان دردرباره شاهنشاهی

گزارشی از جهانگردان اهل خاور میانه که به انگلستان سفر می کنند

مقصد: لندن

لندن، همچنان پایتخت مالی دنیا است. نقش این شهر طی سالیان متمادی تدریجا تغییر کرده و لندن راز ، مکانی که در آن کالاها بصورت عینی و جنسی مبادله یا خرید و فروش میشدند به مرکزی که در آن بجای اجناس، حقوق و عناوین دست بدست می شوند - و از این راه باز هم مبادلات کالاها و خدمات را در سراسر جهان تحت تاثیر قرار میدهند - تبدیل کرده است.

تقریبا هر یک از بانکهای ایرانی در لندن دارای شعبه است و تعدادی از بانکهای انگلیسی یا در ایران دفاتر نمایندگی دارند و یا از طریق تسهیلات اعتباری دوام های اروپایی به شیوه های مختلف با بازار مالی ایران در ارتباط و معامله هستند.

یکی از معروفترین بانکهای انگلیسی که نخستین قدم را در راه بین المللی شدن برداشت - یعنی بانک میدلند - درتهران دارای دفتر نمایندگی است.

رئیس این نمایندگی که «آیفوراکسورثی» نام دارد، یکی از چهره های سرشناس محافل بانکی تهران است. دیدار با «اکسورثی» را میتوان به چیزی مانند روبرو شدن با یک مرد انگلیسی نمونه و خوش لباس و آداب دان که از سرتاپا یک جنتلمن واقعی است، تشبیه کرد.

بانکهایی مانند میدلند» ثروت سرشاری از آگاهی های گرانبها را درباره امور بازرگانی هر محلی که در آن فعالیت می کنند گرد میآورند، خود را با مقررات و قوانین و ضابطه های دولتی در محل آشنا میسازند و با شرایط و نیازهای محلی بخوبی خو می گیرند.

«اکسورثی» در مصاحبه‌ای اظهار میداشت که: در اختیار داشتن اطلاعاتی تا بدین پایه گرانبها طبعا نمایندگی بانک میدلند رابه یکی ازعالیترین منابع برای کمک کردن به بازرگانان و صاحبان صنایع تبدیل کرده است. بانکهایی از این قبیل در همان حال که فعالیت های خودشان را توسعه میدهند از طریق سرمایه گزاریهایی که در ایران صورت می گیرد و با تجاربی که در نتیجه کمک هایشان بسط پیدا میکند تاثیری شایسته بر اوضاع اقتصادی و بازرگانی محلی باقی می گذارند.

چنانکه قبلا نیز گفتیم لندن هنوز هم کانون فعالیت های مالی جهان است و دقیقا بهمین دلیل است که بانکهای انگلیسی یکی ازمهمترین امتیازات خودرا پیدا کرده‌اند. زیرا قسمتی از نقشی که ایفاء می کنند اینست که تجارب پرارزش بانکداری را از کانون بزرگی چون لندن اخذ می کنند و پس از مجرای عملیاتی که در خارج از انگلستان دارند آن تجارب را به کشورهای ماوراء دریاها نیز انتقال می دهند.

لندن بحق میتواند ادعا کند که مجموعه خدمات آن بصورتی که در قلمروهای مالی و بازرگانی بین المللی عرضه می کند در تمام دنیا بی رقیب است و این یکی از جنبه های بزرگ جاذبه ایست که لندن برای بانکهای خارجی دارد. با وجود کوچک بودن نسبی فضای لندن خریدار یا فروشنده هر کالایی در این شهر میتواند برای عرضه کردن و تحویل دادن هر مقدار از متاع خود - در هر زمان به ترتیباتی که پیمانکاران صالح را در خدمت او قرار میدهند دسترسی پیدا کند، پوشش ضروری را برای ریسک ها و نوسانات قیمت برای خود بوجود آورد، ترتیب حمل اجناس خود را از راههای خشکی، هوا و دریا بهر نقطه‌ای از روی زمین بدهد و بالاخره بآسانی و بطور وسیع تسهیلات بیمه‌ای را برای مقاصد مختلف و مراحل گوناگون عملیات خود پیدا کند.

در لندن معامله کنندگان و بازرگانان بدلیل همسایگی نزدیک موسسات ذیمدخل یکدیگر را بخوبی می شناسند و اساس قرارداد که در غالب موارد هنوز بصورت دادوستدهای رویاروی انجام می گیرد، بر اعتماد و اطمینان متقابل استوار شده است. گرچه آزادی موسسات تجاری در لندن عملا نامحدود است با اینحال قابل قبول بودن و پیروزی کارهایی که بوسیله بازرگانان و دادوستدکنندگان صورت می گیرد، مطلقا بستگی به مهارت و در عین حال دوستی وپرهیزکاری آنان دارد.

سهولت و ازادی عملیات در داخل محدوده شهر لندن به اعتلای سطح بین المللی شدن فاحش بازرگانی و فعالیت های مالی این شهر کمک شایانی کرده است. این حقیقتی است که در بازارهای اجناس مختلف و از جمله مواد خام و در کثرت تعداد مراکز بازرگانی خارجی که شعبه ها و توابعی در لندن دایر کرده و یا با موسسات انگلیسی براساس مشارکت وارد همکاری شده‌اند انعکاس یافته است. بعنوان مثال از ۲۸ عضو زنجیره را موسساتی تشکیل میدهند که شرکت های خارجی در آنها دارای سهام و منافع مستقیم یا غیر مستقیم هستند.

بدلایل بسیار بانکداری بین المللی از دیرباز بصورت یکی از کارهای بسیار معتبر شهر لندن درامده است. بانکهای انگلیسی به پیروی از یک سنت قدیمی وجوه مورد استفاده در عملیات بازرگانی بخش پهناوری از جهان را فراهم کرده‌اند و از گذشته‌ای نزدیک تر پیوندهای بین لمللی خود را بوسیله شکل های گوناگون نمایندگی هایی که درکشورهای دیگر دایرکرده‌اند استحکام بخشیده‌اند. متشابها بانکهای خارجی، در اصل بوسیله تجارت و بعدها در نتیجه ظهور و رشد بازارهای پول اروپایی به لندن جذب شده‌اند. در حدود ۲۵۵ بانک از ۵۸ کشور دنیا امروز بطور مستقیم در لندن نمایندگی دارند و علاوه بر این ۹۳ بانک خارجی دیگر بدون داشتن نمایندگی های مستقیم، دارای مشارکت در سهام کنسرسیوم های بانکی مستقر درلندن میباشند.

شهر لندن در عین حال مرکز بازار ثانوی اوراق قرضه اروپایی است. ایران نیز از کشورهایی است که چنین قرضه هایی را در لندن برای فروش عرضه می کند تا از این راه وجوهی برای سرمایه گزاری در طرحهای توسعه و عمرانی گردآورد.

بانکهای انگلیسی بیش از پیش در بازار سهام اروپایی - خواه بصورت اعضای گروههای بانکی ترتیب دهنده وام های بزرگ و خواه بعنوان اعضای رسمی کنسرسیوم های بین المللی بانکها دخالت پیدا کرده‌اند.

پس از یک دهه رشد سریع در ماوراء دریاها، سیاست عمومی اغلب بانکهای بین المللی انگلستان در سال گذشته عبارت از استحکام بخشیدن به مبانی فعالیت هایشان بوده است. اتخاذ چنین سیاستی از این احساس سرچشمه می گیرد که وقت آن رسیده تا بانکهای مذکور قبل از توسعه دادن بیشتر عملیاتشان در خارج راههای بهتری برای این عملیات پیدا کنند.

✱ ✱ ✱

یک توریست ایرانی بدون در نظر گرفتن پول بلیط هواپیما، پس از وارد شدن به انگلستان ۱۱۱۴ استرلینگ در این کشور خرج می کند

توریست های ایرانی که به لندن میرود ۶۷ درصد متاهل و ۳۳ درصد مجرد هستند

و نیویورک، لوس آنجلس، سانفرانسیسکو، میامی، واشنگتن، بوستون، شیکاگو، دیترویت، فیلادلفیا، آنکوراژ.

مستقیم ازطریق لندن بابریتیش ایرویز به آمریکا پرواز کنید!

خوشحالیم ازاینکه باما پرواز میکنید

British airways

ما ازشما بهتر پذیرائی میکنیم

✱ قابل اجرا از دوازدهم اردیبهشت ۲۵۳۷)

برای اطلاعات بیشتر لطفا" باآژانس مسافرتی خود، یا بریتیش ایرویز تماس حاصل فرمائید.

تهران: خیابان شاهرضا، شماره ۸۷۴ تلفن ۹-۳۷۰۱۰۵

آبادان: سان شاین، آرکاد، شماره ۲۷/۲۸ تلفن ۳۲۳۷۲ / ۳۱۱۵۲ / ۳۲۴۷۱

روابط اقتصادی ایران و انگلستان

نخستین فرستاده بازرگانی انگلستان در سال ۱۶۱۵ به ایران آمد و بحضور شاه عباس کبیر باریافت

انگلستان یکی از طرفهای مهم بازرگانی خارجی ایران است وگرچه برخی از کشورهای دیگر ممکنست سهم بزرگتری در برخورداری از امتیازات بازرگانی بین المللی ایران داشته باشند، لیکن دربین کشورهای صنعتی غرب، کمتر کشوری را میتوان سراغ گرفت که روابط تاریخی آن با ایران به قدمت مناسباتی که دراین زمینه بین ایران و انگلستان وجود دارد، باشد. امتیازات تجارتی برای کمپانی هند شرقی در ایران از گذشته دوری مانند قرن هفدهم وجود داشته و قراردادهای بازرگانی انفرادی حتی جلوتر از آن تاریخ - یعنی در قرن پانزدهم - بین ایرانیان و انگلیسی ها بسته شده است.

سابقه روابط دیپلماتیک یا لااقل شبه دیپلماتیک بین دوکشور همراه با مبادلات تجارتی دوجانبه حتی به ۱۲۳۸ میلادی - یعنی به زمانی که نماینده ای از طرف ایران در دربار هنری سوم پادشاه وقت انگلستان پذیرفته شد - باز می گردد.

در سالهای اخیر، توسعه و پیشرفت سریع ایران تا حدود زیادی باعث بسط تماس های دوجانبه بین دولت ها و بخش های خصوصی دوکشور شده است. گفته میشود که دراین اواخر تعداد بازرگانان و صاحبان صنایع انگلیسی که در جستجوی فرصت های تازه و یا برای مقاصد حرفه‌ای گوناگون به تهران سفر می کنند، بقدری زیاد شده که سفارت انگلستان را در پایتخت ایران به یکی از پرمشغله‌ترین پستهای دیپلماسی انگلستان در ماوراء دریاها تبدیل کرده است.

ایران درحال حاضر بزرگترین بازار برای محصولات و خدمات صادراتی انگلستان در منطقه خاورمیانه و در سراسر آسیا بشمار میرود. در ۱۹۷۷ ارزش صادرات مرئی انگلستان بایران به رقمی درحدود ۶۵۰ میلیون لیره استرلینگ بالغ شده است. بین شرکت های ایرانی و انگلیسی اکنون همکاریهای قابل توجهی وجود دارد و تاکنون چندین موسسه با سرمایه گزاریهای مشترک ایرانی و انگلیسی تاسیس شده است. ازبین این موسسات میتوان به شرکتهایی که در ایران موتورهای دیزل کامیون و اتوبوس، ماشین های جوشکاری، ماشین ابزار، فراورده های شیمیایی، آجر، دستکشهای لاستیکی، تریلرها، مصنوعات فولادی و وسایل بهداشتی تولید می کنند اشاره کرد.

علاوه براین چیدین موسسه انگلیسی تاکنون با شرکت های ایرانی براساس ترتیبات پروانه‌ای برای تولید محصولات مختلف وارد همکاری شده‌اند. ازاین رهگذر درحال حاضر محصولاتی از قبیل کمپرسورهای سیار - جیپ های لندرور و مخصوصا اتومبیلهای سواری پیکان در ایران تولید میشوند. ساخت پیکان یکی از سرمشق های خوب همکاری میان دوکشور است. پیکان عبارت از شکل ایرانی اتومبیلهای مارک هیلمن - هانترانگلیس است و ایران ناسیونال درایران اتومبیلهای پیکان را با استفاده از امتیازی که از شرکت کرایسلر انگلستان دریافت کرده است تولید میکند. بعضی از قطعات پیکان را ایران ناسیونال راسا تولید می کند و برخی دیگر از آنها را از کرایسلر انگلستان دریافت مینماید. از ۱۹۷۵ تاکنون درصد روز افزونی از قطعات پیکان درایران ساخته می شود و بدیهی است که انگلستان نیز مانند همیشه آماده است تا کمک ها و نظر مشورتی خود را درصورت لزوم دراین زمینه ارائه کند.

از اینها گذشته شرکت های ساختمانی و گروههای مهندسین مشاور انگلیسی نیز درایران در کارهایی مانند خانه سازی و ایجاد مدارس و سیلوهای غله و جاده ها و بنادر و فرودگاهها و غیره شرکت دارند.

یک موسسه انگلیسی بنام گروه مهندسین مشاور راه آهن ترانسمارک هم اکنون برای برقی کردن و توسعه و ترمیم تجهیزات راه آهن تهران - تبریز فعالیت میکند و عده‌ای دیگر از موسسات مشابه انگلیسی در تعدادی از پروژه های مهم صنایع نفت و گاز و فولاد ایران بکار اشتغال دارند.

بغلاوه «بازرگانی نامرئی» بصورت بانکداری - بیمه و خدمات دیگر و همچنین فعالیت های مربوط به جهانگردی نیز از قلمروهای دیگری است که موسسات انگلیسی درآنها، درایران حضور موثری دارند. چندین بانک و شرکت های بزرگ بیمه انگلیسی در تهران دارای دفاتر نمایندگی هستند و از طرف بانکهای ایرانی گرایشی روزافزون برای دایرکردن دفاتر نمایندگی در لندن ابراز میشود.

اما شرح روابط اقتصادی ایران و انگلستان بدون آنکه سخنی از نفت به میان آوریم نمیتواند کامل باشد. وصولی های ایران از محل درآمد صادرات نفت و گاز طبیعی بین ۲۱ ژوئن ۱۹۷۶ تا ۲۱ ژوئن ۱۹۷۷ بالغ بر ۲۱/۴ میلیارد دلار بوده که نزدیک به یکدهم ازاین مبلغ بطریق وارداتی به انگلستان وارد شده است.

اکنون که انگلستان نیز بنوبه خویش مشغول بهره برداری از منابع نفت خود در دریای شمال است ایران از عرضه کردن منابع سرمایه‌ای به صنعت نفت انگلستان دریغ نمیکند. شرکت ملی نفت ایران بمیزان ۵۰ درصد در بهره برداری از یکی از حوزه های نفت دریای شمال با شرکت نفت انگلیس (بی. پی) شریک شده است. بالغ بر ۸۰ درصد از درآمدی که ایران از منابع نفت خود تحصیل میکند از عملیات کنسرسیومی بدست میآید که شرکت های عضو آن خریداران بخش عمده نفت ایران هستند.

دراین کنسرسیوم ۴۰ درصد از سهام متعلق به شرکت ملی نفت بی. پی است و ۱۴ درصد دیگر آن مشترکا به گروه انگلیسی - هلندی رویال داچ شل تعلق دارد.

روابط ایران و انگلستان از ۱۹۷۲ با تشکیل شدن کمیسیون اقتصادی مشترک دوکشور جهت تازه ای کسب کرده است. کنفرانس مالی که در ۱۹۷۵ با شرکت آقای هوشنگ انصاری وزیر وقت دارایی و امور اقتصادی ایران و آقای دینس هیلی وزیر خزانه داری انگلستان در تهران برپا شد به بسط همکاریهای دوکشور و به نمایان‌تر کردن امکاناتی که هریک از دوکشور میتواند به دیگری عرضه کند از جهات مختلف کمک های شایسته‌ای کرده است.

یکی از اولین فرستاده های بازرگانی انگلستان که به ایران آمد «ریچارداستیل» نام داشت که در اصفهان بحضور شاه عباس کبیر باریافت و از او فرمانی دریافت کرد که در واقع نخستین قرارداد بازرگانی رسمی و دولتی میان دوکشور بود. این فرمان در ۱۶۱۵ صادر گردید. جالب اینکه «استیل» دراصل با دلایلی کاملا متفاوت، یعنی بقصد تعقیب یک بدهکار فراری که در سرراهش از ایران نیز عبور کرده بود باین کشور آمده. بعداز استیل نیز کاشفان و جهانگردان انگلیسی متعددی بایران آمدند که نتیجه سفرهای آنان رشد منظم مراودات تجارتی میان دوکشور بود.

درسالهای اخیر ایرانیان بسیاری در انگلستان به خرید خانه و مستغل و سرمایه گزاریهای مختلف اقدام کرده‌اند و دولت ایران نیز چنانکه گفته شد از طریق شرکت ملی نفت ایران در حوزه های نفت دریای شمال سرمایه گزاری کرده است.

همکاریهای وسیع و پرتنوعی که امروز بین ایران و انگلیس وجود دارد نشان دهنده این حقیقت مهم است که دوکشور با داشتن اقتصادی بسیار متفاوت و باوجودآنکه با مسایل و نیازهای کاملا مختلفی سروکار دارند بازهم قادرند بخاطر منابع مشترک با یکدیگر بنحوی بسیار ثمربخش همکاری کنند. تردید نیست که فرصت های بیشتر برای توسعه این همکاریها هنوزهم وجود دارند.

* * *

نامرئی ها

انگلستان براحتی یکی از پرتأثیرترین کشورها در زمینه فعالیت‌های باصطلاح نامرئی اقتصادی، یعنی قلمروهای حسابداری و حسابرسی - بیمه و بانکداری در ایران است - زمینه‌های دیگری مانند جهانگردی، معاملات سهام و خدمات نیز وجود دارند که بنوبه خود تحت عنوان «نامرئی ها» طبقه بندی می‌شوند. ولی سه مقوله‌ای که قبلا ذکر کردیم در ایران دارای اهمیت قابل توجه‌تری هستند.

باستثنای تعداد انگشت شماری از مؤسسات حسابرسی متعلق به کشورهای دیگر، اکثریت بزرگ مؤسسات حسابرسی بین‌المللی که در ایران فعالیت می‌کنند انگلیسی هستند. نوع خدمتی که اینها عرضه می‌کنند و بیطرفی معروف آنها و دقت و انضباطی که بآن مشهور هستند، بدون شک دلایل مهمی است که به ما توضیح میدهد چرا انگلیسی ها در این زمینه خاص تا بدین اندازه در ایران محبوبیت پیدا کرده اند.

یکی از خصوصیاتی که مؤسسات حسابرسی باید حتما از آن برخوردار باشند شهرت به درستکاری و ظرفیتی برای جلب و حفظ اعتماد مشتریان است. یک مؤسسه تجارتی شاید در هیچ جای دیگر حاضر نباشد تمام اسرار خود را آنطور که برای یک موسسه خوب و معتبر حسابرسی فاش میکند، بر ملا سازد.

حسابداری و حسابرسی در انگلستان دارای سنتی عالی است و در ایران نیز اگر نتوان گفت که مؤسسات حسابرسی انگلیسی قدیمی‌ترین سابقه را دارند، لااقل باید آنها را از اولین مؤسسات نوع خودشان که در این کشور شروع به فعالیت کرده اند بحساب آورد.

روش‌های انگلیسی بیمه نیز حداکثر تأثیر را در ایران باقی گذاشته است. با اینکه در ایران تنها ۵ شرکت بیمه با مشارکت شرکای انگلیسی وجود دارند، ولی تأثیر روشهایی که در فعالیت خود بکار میبرند در ایران بسیار قاطع بوده است. قدیمی‌ترین مؤسسه بیمه بین‌المللی که در ایران کار میکند یک مؤسسه انگلیسی است که اکنون با مشارکت یک مؤسسه ایرانی بکار اشتغال دارد.

آقای «جان ایجر» مدیر عامل اینترنشنال اینشورامن‌سرویز در ایران می‌گوید که این کشور بزرگترین بیمه‌گر خاورمیانه است. توسعه قابل ملاحظه بیمه در ایران صرفنظر از نشان دادن ابعاد کشور و جمعیت آن در عین حال نمایان کننده حقایق مهم دیگری از قبیل توسعه سریع صنعتی و مدرن شدن روش‌های بازرگانی در این کشور است.

«ایجر» عقیده دارد که مقررات و ضوابط حاکم بر بیمه در ایران نیاز بآن دارند که با شرایط زمان هماهنگ شوند و بخش خصوصی فرصت‌های بیشتری برای نشان دادن امکانات و توانایی‌های خود در این زمینه پیدا کند. او به نطق اعلیحضرت همایون شاهنشاه آریامهر اشاره میکند که در آن خاطر نشان گردیده است که سیاست دولت ایران در این قلمرو عبارت از تشویق بخش خصوصی به ایفای نقشی بزرگتر در تمام زمینه‌های گوناگون فعالیت توسعه اقتصادی و صنعتی است. طبق تأکید شاهنشاه آریامهر این سیاست باید تا آنجا پیشرفت کند که برای بخش دولتی تا جایی که ممکن است وظیفه‌ای جز پرداختن به مسائل مهمتر و امور خطیرتر و پیچیده‌تر باقی نماند.

کارشناس برجسته انگلیسی امور بیمه سپس میگوید که ایران تا کنون بقدر کافی در بخش خصوصی پیشرفت کرده و مهارت‌های ضروری را کسب نموده است تا بتواند از چنان مسئولیت بزرگی استقبال کند. در حال حاضر سهم بخش خصوصی از بازار بیمه ایران از ۴۰ درصد تجاوز نمی‌کند و «ایجر» عقیده دارد که بخش خصوصی ایران میتواند و باید مورد تشویق قرار گیرد تا عهده دار سهم و وظایف بزرگتری شود.

ایران در عین حال رفته رفته بر تجربه‌ها و مهارت‌های بیمه مجدد که تا حدود زیادی یکی از قلمروهای تقریبا انحصاری تجارب انگلیسی است و لندن از مراکز بزرگ جهانی آنست احاطه پیدا میکند. در این قلمرو، همکاریهایی که بین مؤسسات ایرانی و شرکت للوید لندن آغاز شده تا کنون نتایج رضایتبخشی ببار آورده است.

*

در زمینه بانکداری نیز بیشتر معاملات بین‌المللی ایران در لندن که از یک قرن پیش تا کنون کانون بزرگ فعالیت‌های بانکی دنیا بوده است انجام میگیرد. اینفورد اکسورثی که نمایندگی گروه بانکی میدلند را در تهران عهده دار است خاطر نشان کرده است در این عرصه نیز انگلستان یکی از اولین کشورهایی است که شیوه‌های مدرن بانکداری را وارد ایران کرده است.

میدلند اولین بانک بین‌المللی بود که بفکر ایجاد اکزسیوم ها برای دادن وام به کشورهای دریافت کننده و نیازمند آن افتاد. این همان روشی است که هم اکنون از طرف ایران با اصرار تمام در بازار اروپایی اعمال میشود. صرفنظر از دو بانک انگلیسی که همراه شرکای ایرانی در این کشور دارای دفاتر نمایندگی هستند، هفت بانک انگلیسی دیگر نیز وجود دارند که مستقلا در تهران دفاتر نمایندگی دایر کرده اند.

انگلیسی‌ها باین ترتیب به شیوه خاص و عادی از هیاهوی خودشان در انتقال تکنولوژی به ایران در زمینه‌هایی که اشاره کردیم شرکت کرده‌اند. این زمینه‌ها بمفهوم واقعی کلام «نامرئی» هستند ولی با وجود این برای پیشرفت کشور اهمیت اساسی دارند.

مشارکت مؤسسات انگلیسی با شرکای ایرانی همیشه بمعنای برخورداری کارکنان ایرانی این مؤسسات از بهترین نوع آموزش نیز بوده است. از طرف دیگر مؤسسات ایرانی که با شرکت‌های انگلیسی در زمینه‌های بیمه روابطی براساس مشارکت برقرار کرده‌اند در پرتو این همکاریها تجارب شایانی برای عملیات مختلف بدست آورده‌اند.

* * *

ایران و انگلیس
THE · IRANO · BRITISH · BANK

ما بازار را می‌شناسیم

شما در میابید که

بانک ایران و انگلیس

درسراسر ایران

درخدمت شما قراردارد.

سرمایه سهامی:

۱۵۰۰ میلیون ریال که تماما پرداخت شده است

اداره مرکزی:

خیابان سعدی - صندوق پستی ۱۵۸۴ تهران.

تلفن های: ۸-۳۰۵۵۰۴

تلکس: ۲۱۲۵۴۲

آدرس تلگرافی: «ایرانوبریتیش».

شعبات:

تهران (۱۰ شعبه) - آبادان - اهواز (۳ شعبه) - بندرعباس - اصفهان - کرمان - خرمشهر - مشهد - رشت - شیراز و تبریز (۳ شعبه).

مابه:

استاندارد چارترد بانک لیمیتد - لندن وابسته هستیم

نوشته: آنافرانسیس

نگاهی به جهش‌های بزرگ صنعت اتومبیلسازی ایران

ازسال ۱۹۶۷ که نخستین «پیکان»» بعنوان ثمره قرار داد بین شرکت سهامی کارخانجات صنعتی ایران ناسیونال وکرایسر انگلستان (روتس) ازکارخانه بیرون آمد، صنعت اتومبیلسازی ایران به پیشرفت های زیادی نایل آمده است

اگر از کسی بخواهند تا انگشت روی پرارج ترین طرح صنعتی که طی سالهای اخیر با همکاری موسسات ایرانی و همگنان خارجی آنها درایران بمرحله اجرا درامده است بگذارد، قرار دادساخت اتومبیل که بین کرایسلر انگلستان و ایران ناسیونال منعقد گردیده، بدون تردید در نقطه ای نزدیک به شامخ ترین راس طوماری که در این زمینه وجود دارد، قرار خواهد گرفت.

اینکه گفتیم «شامخ ترین»، نه تنها بعنوان یک پیروزی اقتصادی مفهوم دارد، بلکه شاید از اینهم مهمتر (برای ایران) از این نظر که در عین حال صنعتی شدن بسیار پیشرفته و سرشار از تکنیک و شکوفا و نوظهور برای کشور بوجود آورده و ثابت کرده است که در بخش صنعتی در ایران چه کارهای بزرگی میتوان انجام داد، نیز ادعایی کاملا صادقانه است.

از سال ۱۹۶۷ که نخستین پیکان بعنوان ثمره قرارداد فیما بین شرکت سهامی کارخانجات صنعتی ایران ناسیونال و کرایسلر انگلستان (روتس) از کارخانه بیرون آمد، صنعت اتومبیلسازی در ایران تا کنون با جهش های بزرگ به پیش رفته است. امروز، طبق گفته «جی. اچ. ترنبول» معاون مدیر عامل ایران ناسیونال کاری که بوسیله این صنعت درایران انجام می گیرد تا حدودی بسیار قابل ملاحظه عبارت از تلاشی همه جانبه برای ارضاء کردن تقاضایی است که رشد آن بدون وقفه در حال افزایش است.

برای ایران ناسیونال، روبرو شدن با تقاضا در سال های معدود گذشته بمفهوم توسعه ای عظیم و کوششی مداوم و خستگی ناپذیر برای بالا بردن سطح تولید و در هر سال نسبت به سال قبل از آن بوده است.

درسال گذشته، بعنوان مثال ۱۰۰ هزار اتومبیل پیکان (که محصول ایرانی مشابه اتومبیل هیلمن است) از کارخانه های ایران ناسیونال خارج گردیده و در برنامه سال جاری تولید تقریبا ۱۲۵ هزار دستگاه از این اتومبیلها مورد پیش بینی قرار گرفته است. برای اینکه ارقام بالا را بصورت ساده تر و قابل هضم تر در آورده باشیم میتوانیم نتیجه گیری کنیم که ایران ناسیونال ۲۸ دستگاه پیکان در هر ساعت از کار خود در زمان حاضر تولید مینماید و در صورتی که تمام کارها بروفق مراد باشد، این امید کاملا وجود دارد که سال آینده تولید پیکان در هر ساعت به ۳۰ تا ۳۲ دستگاه افزایش پیدا کند.

ایران ناسیونال غیراز پیکان های معروف خود، اتوبوس و کامیونهای سبک نیز با همکاری دایملربنز تولید میکند، بطوریکه کارگاههای مونتاژ آن برای اتوبوسهای یاد شده بزرگترین تاسیساتی است که در نوع خود در خارج از آلمان غربی وجود دارد. طبق پیش بینی های برنامه ای ضمنا قرار است که ایران ناسیونال تا سال ۱۹۸۰ تولید اتومبیلهای سواری پژو ۳۰۵ چهارسیلندر را نیز در ایران آغاز کند.

برنامه های پر عظمتی از این قبیل نیازمند توسعه ای سریع و غول آسا بوده است. صرفنظر از اولین کارخانه ای که ایران ناسیونال در فضا یا بوسعت ۴۰۰ هزار متر مربع ایجاد کرده، اخیرا عملیات خود را در محل کارخانه جدیدی که ۲ میلیون مترمربع مساحت دارد و در جنوب کارخانه اولی قرار گرفته نیز آغاز کرده است. از این گذشته زمینی را که محل کارخانه جدید درآن قرار گرفته نیز برای پیاده کردن برنامه های توسعه آینده در نظر گرفته اند.

ترنبول یکی از سه نفر معاونین مدیرعامل ایران ناسیونال است که در کارخانه های این موسسه عهده دار پیگیری برنامه های توسعه بشمار میرود، توضیح میدهد که گسترش هایی از این قبیل لازم است تا بتوان تقاضایی را که در بازار اتومبیل ایران وجود دارد ارضاء کرد. ترنبول این تقاضارا محتوای بازار فوق العاده پرقدرتی میداند و تائید میکند که ایران ناسیونال تصمیم بسیار عاقلانه ای در مورد تولید اتومبیلهای پژودر ایران گرفته است، زیرا واقعا لازم است که این شرکت تنها در وابستگی یک محصول منحصر بفرد قرار نداشته باشد.

ترنبول که بیشتر عمرش در صنعت اتومبیلسازی سپری شده، مرد انگلیسی بلند قامتی است که چهره و رفتاری دوستانه دارد. وی در باره شرکت ایرانی مخدوم خود با شور وهیجان بسیار صحبت میکند و مخصوصا روی این نکته با تاکید بسیار انگشت میگذارد که موسسه کرایسلر بخت بسیار بلندی داشته که در پروژه ای با این عظمت درایران مدخلیت یافته است.

او یادآوری میکند که ایران برای کرایسلر و برای انگلستان بازار بسیار پراهمیتی است، کمااینکه کرایسلر و هم انگلستان میتوانند امیدوار باشند که طی سالهای آینده کارهای باز هم بزرگتری در ایران انجام دهند.

ارزش معامله ای که کرایسلر با ایران ناسیونال انجام داده به رقمی بالغ بر ۱۰۰ میلیون لیره استرلینگ از نظر صادرات میرسد و این چیزی است که بحق میتواند نمونه ای شایسته از کارهای واقعا بزرگ بازرگانی واقتصادی باشد. ایران ناسیونال بزرگترین مشتری کرایسلر است بطوریکه حجم فروش اتومبیل از طرف کرایسلر به ایران ناسیونال بسیار بیشتر از فروش کرایسلر در انگلستان است. برای کرایسلر برخورداری از بازاری چنین بزرگ بنوبه خود تا کنون موجد فعالیت های دامنه داری بوده است و من فکر میکنم که مدیران کرایسلر میتواند امیدوار باشند که در آینده باز هم دامنه این فعالیت های پرثمر را گسترش دهند. بدیهی است که شرط مهم تحقق یافتن این امید عرضه شدن خدمات فنی شایسته و سایر انواع خدمات ضروری

از طرف کرایسلر است مشروط بر آنکه آنها در عین حال مدلهایی سازگار با برنامه‌های تولیدی اتومبیل در ایران سازگار باشد چون ایران واقعا بازاری است که ارزش آن را دارد تا حداکثر توجه بآن مبذول گردد.

در حال حاضر ایران ناسیونال تقریبا هم ارزش ۳۵ در صد از قطعات پیکان را برای مدلهای گوناگون آن از قبیل«هی» ،«لو» «جیتی» «اتوماتیک»، «تاکسی»، «پیکاب» و «استیت» وارد میکند. اما همانطور که ترنبول بلافاصله یادآوری کرد بهترین قسمت از قطعات اتومبیلهای گروه ۱۶۰۰ سی سی را ایران ناسیونال در داخل کشور تولید میکند. به عنوان مثال میتوان گوشزد کرد که ساخت قطعاتی مانند بلوک‌های سرسیلندر - و فلای ویل ها و بیرنیگ های اصلی بوسیله ایران ناسیونال در داخل کشور انجام میگیرد. علاوه بر این در برنامه‌های ایران ناسیونال پیش بینی شده است که در آینده‌ای هر چه نزدیک تر قطعات باز هم بیشتری از عناصر مختلفی که در ساخت یک اتومبیل بحساب آورده میشوند در ایران تولید گردند. تا آنجا که موضوع به خود پیکان مربوط میشود، ترنبول اظهار میدارد که وقت و کوشش قابل توجهی بکار میرود تا هرسال مدل پیکان هماهنگی خود را با آخرین پیشرفت های تجدد در دنیای اتومبیلهای سواری حفظ کند. او توضیح میدهد که خودمان این تلاش را جد و جهدی برای آرایش چهره پیکان میدانیم. در مدل هر سال مقداری زیادی بهبودها از جنبه کیفی و فنی و تغییرات اندکی در صورت ظاهری اتومبیل پدید میاید پیکان از نظر ظاهری و هم از نظر ارزش های فنی اتومبیلی است که جاذبه ان در بازار ایران غیر قابل انکار است و اقبال روز افزونی که مردم برای خرید پیکان نشانی نشان کمترین تردیدی در حقانیت این گفته باقی نمیگذارد.

ارضای تقاضای روز افزون اتومبیل های سواری شخصی که یکی از نتایج بالا رفتن سطح زندگی و ترقی سطح درآمد توده‌های مردم ایران بشمار میرود، ایران ناسیونال در حال حاضر تلاشی پردامنه بخرج میهد میدهد ر هر بیشتر ایرانیان لایق و واجد صلاحیت را برای اجرای برنامه های توسعه آینده فعالیت‌هایش بسیج کند و آنان را بخدمت بگیرد. با نگاهی دایمی به این هدف ایران ناسیونال در داخل و خارج از کشور برنامه‌های متعددی دارد که از آنها برای پرورش کارگران ماهر و نیمه ماهر و افراد متخصص استفاده میکند. تازه‌ترین برنامه ای که ایران ناسیونال در عین همین تدارک دیده استخدام کردن نستقیم مستقیم ایرانی واجد صلاحیت از دانشگاههای ایران انگلستان ، امریکا و کشورهای دیگر است. از طرف ایران ناسیونال تا کنون چندین هبات هیات همین مقصود به کشور های مذکور فرستاده شده اند و نتایجی تا امروز بدست آمده کاملا نوید بخش است. به عنوان مثال در دانشگاههای انگلستان جوانان ایرانی لایق تحصیل می کنند که میتوان از وجود شان برای هدفهای توسعه آینده در ایران ناسیونال بخوبی استفاده کرد.

در حال حاضر در زمینه صادرات تعداد زیادی اتوبوس و کامیونهای سبک به کشورهای خاورمیانه و اروپای شرقی صادر میشود و علاوه بر این تعداد محدودی از اتومبیلهای سواری ساخت ایران ناسیونال هم تا کنون به بازارهای صادراتی راه یافته‌اند.

بدیهی است که صادرات در برنامه‌های فعالیت آینده ایران ناسیونال همیشه مورد توجه و پیش بینی بوده است.

در کارخانه‌های موجود ایران ناسیونال که در جاده کرج قرار دارند حداکثرکارهایی در کارآیی آنها وجود دارد در حال حاضر نزدیک به ۱۱۰۰۰ نفر کار می کنند و توسعه آینده آینده هزاران نفر دیگر بر تعدادی که ذکر کردیم خواهد افزود.

* * *

*** درسال گذشته یکصدهزار دستگاه اتومبیل پیکان ازکارخانه های ایران ناسیونال بیرون آمده ودربرنامه سال جاری تقریبا تولید ۱۲۵ هزار دستگاه ازاین اتومبیلها مورد پیش بینی قرار گرفته است**

*** ایران ناسیونال غیرازاتومبیل پیکان، اتوبوس وکامیونهای سبک نیز باهمکاری دایملربنز تولید میکند، بطوریکه کارگاه های مونتاژ آن برای اتوبوسهای مذکور، بزرگترین تاسیساتی است که درنوع خود درخارج ازآلمانغربی وجود دارد.**

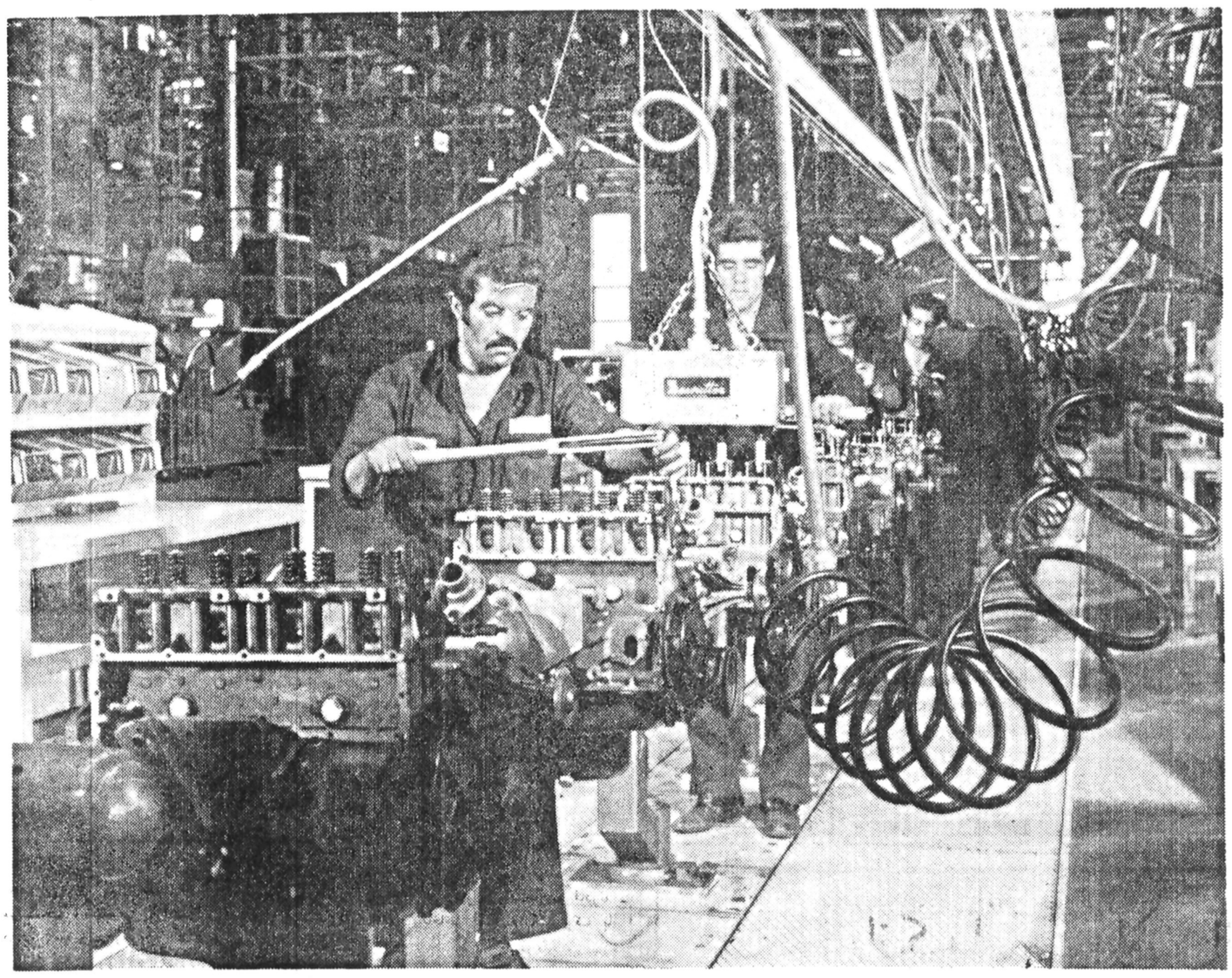

گوشه‌ای از کارخانجات ایران ناسیونال....

خط مونتاژ اتومبیل سواری پیکان درکارخانجات ایران ناسیونال

یکی از کارگران کارخانجات ایران ناسیونال بهنگام کار....

انگلستان در بازار داروئی ایران

*** ایران در حال حاضر نزدیک به نیمی از تمام دارو های مورد نیاز خود را در داخل کشور تولید میکند**

بازار محصولات دارویی در ایران بسرعت رشد کرده واز آن مهم تر هنوز هم در حال گسترش است. انگلستان یکی از بزرگترین چهار کشور عرضه کننده دارو به ایران بشمار میرود ودر عین حال به افزایس تنوع وپیشرفته تر شدن خدمات دارویی ودرمانی نیز در این کشور کمک زیادی کرده است.

در سال ۱۹۷۷ طبق آمارهای موثق ارزش کل بازار دارو بین ۱۲۰ تا ۱۵۰ میلیون لیره استرلینگ بوده است. رشد این بازار در ایران یا آهنگ ۳۰ تا ۴۰ در صد در سال که در کمتر کشور دیگری نظیر دارد جامه عمل پوشیده است.

در ایران تمام کارهایی که در زمینه تولید وعرضه وفروش دارو صورت میگیرد بوسیله سازمان اداره امور مواد غذایی وداروبی کنترل میشود. این سازمان که بر جنبه های کمی وکیفی وهزینه محصولات دارویی نظارت دارد اداره مستقلی است که در حدود یک سال پیش برای استاندارد کردن تولید وعرضه مواد دارویی وبرخی از اقلام محصولات غذائی تاسیس شده است.

ایران در حال حاضر نزدیک به نیمی از تمام داروهای مورد نیاز خود را در داخل تولید میکند. تولید محصولات دارویی در این کشور یا تحت پروانه ویا استفاده از امتیاز کارخانه های معتبر دارو سازی که شهرت وابعاد فعالیت بین المللی دارند ویا با همکاری نزدیک این موسسات صورت میگیرد. این ترتیبات بدان معنی است که برای توسعه آتی صنعت داروسازی در ایران از هم اکنون شالوده محکمی بوجود آمده است. هدف نهایی اینست که روزی تمام داروهای مورد نیاز کشور در داخل تولید شود. مواد خام واولیه ای که برای تولید محصولات دارویی داخلی بکار میرود وبطور کامل وارداتی است ودولت ایران در حال حاضر سرگرم بررسی پیشنهادی در زمینه ایجاد یک کارخانه برای تولید داروهای آنتی بیوتیک است.

نزدیک به ۲۵ در صد از بازار دارو در ایران در کنترل محصولات کارخانه های دارو سازی بخش دولتی است وقسمت باقیمانده را بخش خصوصی کنترل میکند. در این کشور حجم داروهایی که برای بیماران تجویز میشود معمولا زیاد است وبنظر میرسد که منظور از این روش بیشتر ارضای بیماران بوسیله حجم ووزن داروها است وارزش درمانی داروها کمتر مورد توجه است.

یک سوم از تمام داروهایی را که در ایران مصرف میشود آنتی بیوتیک ها تشکیل میدهند. مقدار قابل توجهی از سایر داروهای مصرفی ویتامینها وشربت های تقویتی هستند وبیشتر این محصولات از کشورهای دیگر وارد میشوند.

به حساب انفرادی بزرگترین موسسه عرضه کننده دارو در بازار ایران یک موسسه دارویی انگلیسی بنام «بیچهام» است. بعنوان یک کشور، انگلستان در حدود ۱۰ در صد از بازار داروی ایران را تغذیه میکند. آلمان غربی در این زمینه دارای اولین مقام است. امریکا وسوئیس در مقامهای دوم وسوم قرار گرفته اند وچهارمین مقام به انگلستان تعلق دارد. بیچهام عرضه کننده بزرگ داروهای آنتی بیوتیک در ایران است. سایر موسسات دارویی انگلیسی مواضعی چندان قابل مقایسه با «بیچهام» در بازار ایران ندارند. با این حال تمام کارخانه های بزرگ دارو سازی انگلستان در ایران محصولات خود را بفروش میرسانند ویا مستقیما در این کشور در تولید دارو مشارکت دارند. بعنوان مثال «گلاکسو» یکی از موسسات دارویی انگلیس است که در ایران نقش فعالانه ای در تولید دارو ایفاء میکند.

داروسازی یکی از وسیع ترین واز نظر فرهنگ توسعه سریع ترین شاخه های صنایع شیمیایی در انگلستان است وشرکت های دارو سازی انگلیسی در طراز بزرگترین تولید کنندگان وصادر کنندگان دارد در جهان قرار میگیرند.

صنعت داروسازی با سرمایه گزاریهای عظیمی که در آن صورت گرفته خود را در مقیاس های بین المللی سازمان داده است وشرکت های دارویی انگلستان موسسات وابسته وتابعه متعددی در سراسر دنیا دارند. این صنعت در شکل کنونی خود مخلوق فعالیت هایی است که ظرف ۴۰ تا ۵۰ سال گذشته صورت گرفته است. اداره موسوم به سرویس بهداشت ملی انگلستان که در ۱۹۴۸ تاسیس شده تا حدود قابل توجهی حاکم بر تشکیلات وقلمروهای عملی صنایع دارویی ودر عین حال بزرگترین خریدار محصولات دارویی در بازار آن کشور بشمار میرود.

توسعه تولید وصدور محصولات دارویی به انگلستان که طی چند ده سال گذشته بسیار قابل توجه بوده بنوبه خود بسط تحقیقات علمی را در این صنعت پر تحرک بارمغان آورده است. در ۱۹۷۶ ارزش کل محصولات دارویی که بوسیله تولید کنندگان انگلیسی این فراورده ها بفروش رسیده بالغ بر ۱۰۰۰ میلیون لیره استرلینگ بوده وظرف ده سال گذشته فعالیت ها وعملکرد این صنعت در انگلستان بطور متوسط با آهنگ سالی ده در صد رشد کرده است.

مساله قیمت محصولات دارویی یکی از مسائلی است که موسسات دارویی انگلستان هنگام فعالیت در بازار ایران با آنها سر وکار دارند. در مقایسه با معیارهای بین المللی طبق اظهار فروشندگان داروهای انگلیسی، بهای دارو در ایران بسیار ارزان است

*** با شالوده محکمی که در زمینه دارو سازی درایران بوجود آمده هدف نهایی اینست که روزی تمام دارو های مورد نیاز کشور در داخل تولید شود**

در ده سال گذشته دولت ایران تلاشی سخت بکار برده تا قیمت مواد دارویی را در سطحی که دسترسی بان برای مردم عادی کشور آسان وامکان پذیر باشد حفظ کند ودر این راه تا حدود زیادی نیز توفیق یافته است. با این حال تولید کنندگان دارو اکنون بخود اجازه میدهند با خوش بینی بیشتری به آینده نگاه کنند. یکی از دلایل این خوش بینی اقدامات جاری اداره مواد دارویی وغذایی است که با نگاهی واقع بینانه در صدد یافتن راه حلی برای مساله قیمت گذاری دارو بر آمده وحتی در مواردی معدود از بالا بردن برخی از اقلام داروها نیز خود داری ورزیده است.

یکی از اقدامات مهم این اداره طبقه بندی کردن انواع داروهایی است که در ایران بفروش میرسند. این طبقه بندی بصورت گروههای او بی وسی ودی صورت گرفته وطبق آن مهمترین داروها، یعنی محصولاتی که برای نجات جان بیماران بکار میروند در گروه آ وداروهای دیگر در طبقات پائین تر طبقه بندی شده اند. وارد کنندگانی که خواستار وارد کردن محصولات طبقه آ باشند معمولا هیچ اشکالی از نظر تحصیل پروانه ویا ضوابط مثبتی وغیره روبرو نمیشوند.

وزارت بهداری سعی دارد اجازه ندهد که در تولید داروهای قابل شمول در یک طبقه یا گروه واحد تعداد تولید کنندگان رقیب یکدیگر از اندازه ای معین ومطلوب تجاوز کند.

بازار دارو در ایران بدون تردید هنوز هم پیشرفتهای مهمی از نظر سازمان وامکانات توزیع وغیره در پیش دارد. مسایلی که در این بازار وجود دارند بهیچوجه لاینحل نیستند. با توسعه سریع ارتباطات بدون شک دشواریهایی که امروز در کار توزیع محصولات دارویی در ایران وجود دارد نیز در آینده نزدیک برطرف خواهند گردید.

* * *

آجر گوگردی و خانه سبزساختمانهای مافوق ارزان بامصالح ابتدایی تجاربی که یک گروه تحقیقاتی کاسل آزمایش کرده است.

«خانه ای سبز» با واقعی ترین مفهوم کلام - خانه ای که پوشش ارگانیک دارد - بطور قطع یکی از اصیل ترین شکل های ساختمان است که طی سالهای اخیر در جمهوری فدرال آلمان بنا شده است. بدلیل مصالحی که در این نوع خانه ها بکار رفته، پس از گذشت مدتی کوتاه سراسر خانه چنان از روئیدنی های همیشه سبز پوشیده خواهد شد که آنرا بصورت تپه ای کوچک و بسیار خرم درمیاورد.

این خانه عجیب و استثنایی، محصول کار خلاقی است که بوسیله دانشمندان دانشگاه عمومی کاسل صورت گرفته و برخلاف تصوری که ممکن است برای بسیاری از مردم بوجود آید، بهیچوجه جنبه تخیلی ندارد.

با نگاهی به پیچیدگی و عظمت مساله تامین مسکن برای افراد بیشماری که مخصوصا در کشورهای جهان سوم سقفی در بالای سر خود ندارند و یا مردمان فراوان دیگری که مصائب طبیعی مانند سیل و زلزله آنها را خانه خراب کرده است، اهمیت پیدا کردن راهی که بتواند این مساله را بطور مطلوب و در همین حال درازمدت حل کند مورد توجه قرار خواهد گرفت ولی ضمنا بلافاصله پی خواهیم برد که روش های متعارفی در دارهای ساختمانی نمیتواند چنین راه حلی را ارائه دهد: استفاده از این روش های آشنا نه تنها بیش از حد گران تمام میشود، بلکه کمبود کارگران مورد نیاز نیز (صرفنظر از وقت زیادی که هنگام بکار بردن این روش مورد نیاز است) پیچیدگی مساله را دو چندان میکند.

در صورتیکه قرار باشد مساله مورد بحث ما واقعا حل شود به روش های دیگری در کار ساختمان احتیاج داریم که باید لزوما با شیوه های متداول بکلی فرق داشته باشد. موضوع بوجود آوردن روشی کاملا جدید برای ساختمان کردن با در نظر گرفتن نکات بالا مساله ای بود که یک گروه از دانشمندان آلمانی تحت رهبری پروفسور «گرنوت مینگه» استاد دانشگاه عمومی کاسل و رئیس آزمایشگاه تحقیقات تجربی ساختمان در دانشگاه مذکور وقت و همت خود را وقف پیدا کردن راه حل ایده آل برای آن کردند. اساس فرضیه ای که دانشمندان آلمانی برای فعالیت های خود در نظر گرفتند این بود که لازمست بتوان خانه های یک طبقه ارزانقیمتی ساخت که حتی با وجود مجهز بودن به عایق های حرارتی (برای مناطقی که هوای گرم دارند) ایجاد هر باب از آنها بیش از یکصد مارک تمام نشود. (البته این مبلغ قسمتی ازعملیات ساختمانی فرعی که به قسمت درونی بناها مربوط میشود بحساب آورده نشده است.)

دانشمندان پژوهشگر آلمانی مضافا در پروژه ای که برای تلاش تحقیقاتی خود انتخاب کردند باین هدف نیز توجه داشتند که خانه های مورد نظر آنان بقدری ارزان خواهند بود که استفاده کنندگان بالقوه آنها - یعنی کم درآمدترین افراد مردم - نیز خودشان از عهده ایجاد حداقل یک باب از آن برمیآیند و در صورت لزوم خواهند توانست این خانه ها را تخریب و در نقطه ای دیگر بازسازی کنند.

دانشمندان دانشگاه کاسل برای آنکه بتوانند کاری کنند که هزینه بنا کردن منازل مسکونی مورد نظرشان تا جائیکه ممکن است ارزان تر تمام شود، ناچار بودند قبل از هرچیز در پی یافتن مصالحی باشند که بتوان آنها را با فراوان ترین عرضه ها و با در نظر گرفتن این نکته که مصالح انتخاب شده تا چه اندازه مناسب خواهند بود، بدست آورد. در جریان این قسمت از تحقیقات بود که گوگرد و مواد گوگرددار و زائدات ژلاتین از طرف دانشمندان آلمانی انتخاب شدند. مزایای بزرگ چنین مصالحی این بود که نه تنها امکان داشت که آنها را بآسانی و بصورت فراوان ترین عرضه ها بدست آورد، بلکه در عین حال استحکام این مصالح و قابل استفاده بودن مجددشان برای دفعات پی در پی نیز اجازه میداد که بتوان از هر نوع مواد و مصالح مورد استفاده در ساختمان های متعارفی بی نیاز گردید.

دانشمندانی که در تحقیقات آزمایشگاهی دانشگاه کاسل برای یافتن ارزان ترین راه حل تامین مسکن شرکت داشته اند هنوز هم کار ثمربخش خود را ادامه میدهند، ولی از هم اکنون ایمان دارند که دنیای کنونی - بویژه کشورهای فقیر جهان سوم با سرمشق گرفتن از این تجارب موفقیتی عظیم در راه از میان برداشتن مشکل بزرگ تامین مسکن بدست خواهند آورد. استفاده از این سرمشق در عین حال به کشورهای درحال توسعه امکان خواهد داد تا دیگر بخش مهمی از منابع ثروت ها یا درآمدهای ناچیزشان را برای تامین مسکن صرف نکنند، بلکه بجای آن طرحهای مختلف توسعه اقتصادی و صنعتی را که به نحوی حیاتی مورد نیازشان است، با دسترسی به مقدورات وسیع تر مالی بمرحله اجرا درآورند.

* * *

کمپیدرو

*** هوای فشرده همانقدر که دارای قابلیت انعطاف و از نظر اقتصادی مقرون بصرفه و بکار بردن آن عاری از خطر است، در عین حال یکی از مهمترین منابعی است که برای تولید نیروی مورد نیاز صنایع و خدمات و مؤسسات عمومی و برای بهره برداری از معادن وجود دارد.**

۸۰ درصد بازار کمپرسور ایران راتسخیر کرده است

اگر ظرف روزهای آینده تصادفا گذار شما به خیابان حافظ بیفتد، احتمالا به نقطه ای خواهد رسید که خود را با یکی از نمونه های بسیار درخشان نتایجی که از همکاریهای ایران و انگلستان بدست آمده است، درست در وسط خیابانی که از بالای تقاطع شاهرضا عبور میکند، روبرو خواهید یافت. این سرمشق تازه که ضمنا نمونه ای از پیشرفت سریع صنایع سنگین ایران است، دستگاهی از کمپرسور هوای فشرده ساخت ایران است که پوششی از رنگ زردروشن دارد و عجالتا در کارگاه ساختمانی آن محل در عملیات پی ریزی و کارهای شالوده بنایی که قرار است بزودی بالا بیاید، مورد استفاده قرارگرفته است. کمپرسوری که درآنجا خواهید دید، یکی از دستگاههای مشابه متعددی است که در همان کارگاه ساختمانی بکار گرفته شده و نظایر آن به تعدادی که سریعا روبه افزایش است درسراسر ایران برای مقاصد مختلف مورد استفاده واقع شده است.

این ماشین کوچک زردرنگ، محصول یکی از سریع الرشدترین صنایع ایران وصنعتی است که میرود تابدلیل ساخته شدن در داخل کشور، سودهای سرشاری از طریق صرفه جویی در نیروی انسانی و بی نیاز کردن کشور از صرف مبالغ هنگفت ارز خارجی، نصیب ایران کند. تولید این کمپرسورها کاری است که بوسیله مؤسسه ایرانی «کمپیدرو» با همکاری گروه شرکت های مهندسی و ماشین سازی پرآوازه «کمپیر» انگلستان در کارخانه کمپرسورسازی تازه تاسیس تبریز تولید میشود.

«کمپیدرو» که خود یکی از شرکتهای تابع سازمان گسترش و نوسازی صنایع ایران (ایدرو) بشمار میرود، تنها ظرف دوسال فعالیت های عملیاتی و کارخانه ای توانسته است سلطه ای بسیار قابل ملاحظه بربازار ایران برای خودبوجود آورد و چندین نوع کمپرسورهای بادی وافزارهای دیگری را که با هوای فشرده کار می کنند باین بازار عرضه بدارد. در صورتیکه تقاضای روزافزون این نوع محصولات را در کشوری مانند ایران که اقتصادش با سرعت هرچه تمامتر درحال توسعه است. درنظر بگیریم برایمان تردیدی نخواهد ماند که افق آینده نیز برای چنین محصولات باندازه وضع موجود بازار آن روشن وامیدوار کننده است.

بهروز قاضی زاده معاون مدیر عامل «کمپیدرو» پیش بینی می کند که تجهیزات هوای فشرده درایران به موازات پیشرفت سریع توسعه صنعتی و تاکید مداومی که دراین کشور براستفاده از مدرن ترین تجهیزات وجود دارد، تقاضای وسیعی خواهد داشت. ارقام فروش محصولات شرکت مخدوم وی در حالیکه تنها دوسال از شروع فعالیت های کمپیدرو در زمینه تولید کمپرسورها می گذارد، بخودی خود شاهد روشنی است که حقانیت نظر او را تایید می کند. او می گوید: ما با سرعت حیرت آوری پیشرفت کرده ایم، بطوریکه در حال حاضر یکسال و نیم از پیشگویی های قبلی خودمان در زمینه های تولید وفروش محصول جلو هستیم. ۸۰ درصد از بازار کمپرسور درایران تاکنون به قبضه مادرآمده است و کاملا احتمال میدهیم که با افزایش تولیدات ما رقم بالا بازهم افزایش یابد. محصولی که ما تولید می کنیم از جنبه کیفی دارای مرغوبیتی درسطح عالی است و استفاده از آن ۳۰ درصد ارزان تر از کار برد کمپرسورهای وارداتی تمام میشود. با اینحال بهترین نکته ای که میتواند کامیابی بزرگ ما را در فروش محصولاتمان توضیح دهد، عبارت از توانایی یا برای عرضه کردن سریع قطعات یدکی و تضمین سرویس و خدمات بعداز فروش با حداکثر کارآیی ممکن است. ما انبار بسیار بزرگ و کارآمدی از قطعات یدکی داریم و علاوه براین گروهی از تکنیسین های کارآزموده را بخدمت گرفته ایم تا خدمات مورد نیاز مشتریانمان را در محل کارشان دراختیار آنها قرار دهند.

«کمپیدرو» برای آنکه بتواند تقاضای روزافزون و قابل انتظار آینده را ارضاء کند بودجه و امکانات کافی برای توسعه ظرفیت کارخانه ای که درتبریز دارد اختصاص داده وبعلاوه از هم اکنون در فکر دوبرابر کردن کاری است که در حال حاضر روزی هشت ساعت (دریک نوبت) در کارخانه مذکور انجام می گیرد. بدیهی است که هدف از تمام این کوشش ها و پیش بینی های برنامه ای برآوردن نیازهای بازار پرتحرک ایران است.

قاضی زاده با شوروشوق مردی که واقعا از کار خود لذت میبرد اضافه می کند که: کمپیدرو «همچنین درنظر دارد درآینده نزدیک ظرفیت تولید محصول در کارخانه تبریزی را با هدف تسخیر بازارهای صادراتی گسترش دهد و کمپرسورهایی را که تولید می کند دربازارهای صادراتی ممالک همسایه عرضه نماید. قاضی زاده درهمین باره یادآوری میکند که برنامه های صادراتی آینده شرکتی که وی معاون مدیریت عامل آنست مضمون یک قسمت از قراردادی است که بین این شرکت و گروه انگلیسی «کمپیر» مورد پیش بینی قرارگرفته است.

تا جائیکه به ارضای احتیاجات بازار داخلی ایران مربوط میشود «کمپیدرو» تاکنون به تولید و عرضه کردن کمپرسورهای هوای فشرده برای عملیات ساکن واستخراج معادن و کاربردهای صنعتی اقدام کرده وادوات بادی را بصورت انواع گوناگون دردسترس مصرف کنندگان داخلی این محصولات قرارداده است.

هوای فشرده همانقدر که دارای قابلیت انعطاف و از نظر اقتصادی مقرون بصرفه وبکاربردن آن عاری از خطراست - درعین حال یکی از مهمترین منابعی است که برای تولید نیروی مورد نیاز صنایع وخدمات و مؤسسات عمومی وبرای بهره برداری از معادن وجود دارد.

از سوی دیگر «کمپیدرو» با کمک گروه پرسابقه «کمپیر» انگلستان دست اندرکار پی گیری برنامه آموزشی دامنه داری است تا از هم اکنون خود را برای برآورد نیازهای فردای ایران نیز آماده کند. تاکنون درحدود ۸۰ نفراز مهندسین - تکنیسین ها و کسان دیگری که در کمپیدرو کار می کنند به کارخانه های متعددگروه «کمپیر» در انگلستان فرستاده شده اند تا آموزش های مورد نیاز «کمپیدرو» را فراگیرند. علاوه براین کارخانه «کمپیدرو» تبریز نیز برنامه ای جامع و فشرده در زمینه آموزش بمرحله اجرا گذاشته شده است.

★

بانک کار

«شرکت سهامی عام»

ترازنامه در پایان اسفند ماه ۲۵۳۶

دارائی ها

شرح		سال ۲۵۳۶	سال ۲۵۳۵
اسکناس و مسکوک		۳۴۵٫۴۲۵٫۶۲۷	۲۹۷٫۳۷۵٫۱۶۴
سپرده نزد بانک مرکزی ایران :			
سپرده قانونی	۲٫۶۶۳٫۱۶۰٫۰۰۰		
سایر سپرده ها	۲٫۸۱۱٫۰۴۶٫۹۹۶	۵٫۴۷۴٫۲۰۶٫۹۹۶	۴٫۶۹۵٫۵۳۹٫۶۴۶
موجودی نزد بانکهای داخلی پس از پایاپای		۲٫۲۸۸٫۴۰۷٫۰۰۶	۱٫۳۳۲٫۴۶۵٫۰۷۴
		۸٫۱۰۸٫۰۳۹٫۶۲۹	۶٫۳۲۵٫۳۷۹٫۸۸۴
اوراق قرضه دولتی		۴٫۸۴۸٫۶۹۰٫۰۰۰	۳٫۱۵۴٫۳۳۰٫۰۰۰
اسناد نزولی و خریداری		۱٫۷۴۴٫۶۰۲٫۰۸۱	۱٫۶۸۸٫۵۰۸٫۱۹۱
وامها و اعتبارات اعطائی وسایر مطالبات		۱۳٫۱۳۸٫۳۸۲٫۲۷۴	۱۰٫۱۸۷٫۶۵۵٫۷۶۲
سایر دارائی ها		۳۲۸٫۴۸۰٫۲۸۵	۲۸۲٫۸۷۴٫۹۴۱
مشارکت		۷۶۷٫۷۸۵٫۷۰۰	۶۷۴٫۰۵۱٫۵۰۰
دارائیهای ثابت پس از کسر استهلاک :			
منقول	۹٫۴۳۲٫۳۴۸		
غیر منقول	۱	۹٫۴۳۲٫۳۴۹	۴٫۶۴۶٫۱۳۹
جمع		۲۸٫۹۴۵٫۴۱۲٫۳۱۸	۲۲٫۳۱۷٫۴۴۶٫۴۱۷
تعهدات مشتریان بابت ضمانت نامه های صادره		۶۱٫۰۹۵٫۱۴۶٫۷۷۱	۴۸٫۶۰۰٫۵۹۶٫۰۳۶
جمع کل		۹۰٫۰۴۰٫۵۵۹٫۰۸۹	۷۰٫۹۱۸٫۰۴۲٫۴۵۳

بدهی ها

شرح		سال ۲۵۳۶	سال ۲۵۳۵
حقوق صاحبان سهام :			
سرمایه ثبت شده و پرداخت شده		۵٫۱۷۰٫۰۰۰٫۰۰۰	۴٫۱۲۰٫۰۰۰٫۰۰۰
اندوخته قانونی	۵۹۴٫۵۵۰٫۰۰۰		
سایر اندوخته ها	۵۶۸٫۷۰۰٫۰۰۰		
مانده سود ویژه	۹٫۷۳۰٫۹۸۸	۱٫۱۷۲٫۹۸۰٫۹۸۸	۵۸۹٫۴۹۶٫۳۳۹
		۶٫۳۴۲٫۹۸۰٫۹۸۸	۴٫۷۰۹٫۴۹۶٫۳۳۹
بستانکاران :			
حسابهای جاری اشخاص			
و سایر سپرده های دیداری	۴٫۸۲۲٫۹۰۶٫۳۶۰		
حساب بانکهای داخلی پس از پایاپای	۵۲۹٫۱۸۲٫۴۱۰		
سپرده های مدت دار	۱۵٫۸۴۹٫۰۵۴٫۲۰۰	۲۱٫۲۰۱٫۱۴۲٫۹۷۰	۱۶٫۶۳۴٫۵۳۷٫۰۶۰
سایر بدهی ها		۱٫۴۰۱٫۲۸۸٫۳۶۰	۹۷۳٫۴۱۳٫۰۱۸
جمع		۲۸٫۹۴۵٫۴۱۲٫۳۱۸	۲۲٫۳۱۷٫۴۴۶٫۴۱۷
ضمانت نامه های صادره		۶۱٫۰۹۵٫۱۴۶٫۷۷۱	۴۸٫۶۰۰٫۵۹۶٫۰۳۶
جمع کل		۹۰٫۰۴۰٫۵۵۹٫۰۸۹	۷۰٫۹۱۸٫۰۴۲٫۴۵۳

حساب سود و زیان بانک در پایان اسفند ماه ۲۵۳۶ و مقایسه آن با سال ۲۵۳۵

شرح	سال ۲۵۳۶	سال ۲۵۳۵
هزینه کل	۲۶۹٫۴۴۷٫۵۷۹	۲۱۰٫۰۷۲٫۳۷۷
پاداش اعضاء هیئت مدیره	۳۶٫۱۹۰٫۰۰۰	—
بهره و کارمزد پرداختی	۱٫۲۵۲٫۰۰۹٫۹۵۲	۱٫۰۴۴٫۴۰۶٫۹۲۵
ذخائر:		
ذخیره استهلاک اموال منقول	۱٫۷۲۳٫۵۱۴	۲٫۷۱۱٫۰۵۸
سایر ذخیره ها شامل ذخیره مالیات	۳۴۵٫۸۲۹٫۸۴۳	۳۳۴٫۷۸۲٫۹۱۳
سود ویژه	۱٫۲۹۷٫۲۱۹٫۹۹۹	۸۲۲٫۹۵۷٫۱۸۱
جمع	۳٫۲۰۲٫۴۲۰٫۸۸۷	۲٫۴۱۴٫۹۳۰٫۴۵۴

شرح	سال ۲۵۳۶	سال ۲۵۳۵
بهره دریافتی	۱٫۷۶۱٫۷۲۳٫۵۸۹	۱٫۳۹۶٫۸۷۹٫۸۴۴
کارمزد دریافتی	۹۹۷٫۲۱۶٫۳۴۴	۷۰۴٫۰۵۷٫۱۹۸
سایر درآمد ها	۴۴۳٫۴۸۰٫۹۵۴	۳۱۳٫۹۹۳٫۴۱۲
جمع	۳٫۲۰۲٫۴۲۰٫۸۸۷	۲٫۴۱۴٫۹۳۰٫۴۵۴

حساب تقسیم سود سال ۲۵۳۶ و مقایسه آن با سال ۲۵۳۵

شرح	سال ۲۵۳۶	سال ۲۵۳۵
اندوخته قانونی	۴۴۴٫۵۵۰٫۰۰۰	۱۲۴٫۰۰۰٫۰۰۰
سایر اندوخته ها	۳۲۸٫۶۳۵٫۳۵۰	۲۱٫۷۵۲٫۰۰۰
قابل تقسیم بصاحبان سهام	۷۲۳٫۸۰۰٫۰۰۰	۶۴۰٫۸۸۸٫۸۸۸
پاداش اعضاء هیئت مدیره	—	۳۲٫۰۴۴٫۴۴۵
مانده نقل بسال بعد	۹٫۷۳۰٫۹۸۸	۹٫۴۹۶٫۳۳۹
جمع	۱٫۳۰۶٫۷۱۶٫۳۳۸	۸۲۸٫۱۸۱٫۶۷۲

شرح	سال ۲۵۳۶	سال ۲۵۳۵
مانده سود ویژه نقل از سال قبل	۹٫۴۹۶٫۳۳۹	۵٫۲۲۴٫۴۹۱
سود ویژه نقل از حساب سود و زیان	۱٫۲۹۷٫۲۱۹٫۹۹۹	۸۲۲٫۹۵۷٫۱۸۱
جمع	۱٫۳۰۶٫۷۱۶٫۳۳۸	۸۲۸٫۱۸۱٫۶۷۲

هیئت مدیره — مدیرعامل — بازرسان قانونی — اداره حسابداریکل

اصلاحات آموزش و پرورش از دوره راهنمایی باید آغاز شود

تفسیر فرهنگی

اصلاحات اساسی آموزش و پرورش بایدازدوره راهنمائی آغاز شود هدف از ایجاد این دوره که مرحله دوم تعلیمات عمومی نامگرفته است شکوفان‌کردن استعدادهای اطفال و هدایت آنها براساس استعداد و تمایلات واقعی به شاخه های مختلف متوسطه است.

قرار بود این دوره‌مدارس جداگانه بامعلمان متخصص تشکیل شود ، ولی هنگامی که دوره پنج ساله ابتدائی نظام جدید محصول خودرا بیرون داد وزارت آموزش وپرورش متوجه شد که نه‌بحدکافی مدرسه برای ایجاد دوره راهنمائی، داردو نه‌معلم متخصص تربیت کرده است، لذا باهمه دبستانهای غیر دولتی اجازه داد به ضمیمه خود کلاس راهنمائی دایر کنند و چون معلم متخصص هم به حدکافی نبود هر معلمی که داوطلب شد به کلاس راهنمائی فرستاده شد و این بود که خشت اول این مدارس کج نهاده‌شد.

بعداین‌مدارس باکمبود مشاور و راهنما نیز روبرو شده‌اند و امتحانی‌که قراربود هرسال بصورت تست دریک روز درسراسرکشور انجام شود فقط یک سال عملی شد.

بعدا تغییراتی در برنامه ها داده شد و این مدارس که قرار بود صبح و بعد ازظهر دایر باشد یکسره شدند وتدریس درآنهاباجزئی تفاوت به صورتی درآمد که قبلا در سیکل اول متوسطه تدریس میشد.

از امتحان نهائی پایان دوره سه ساله خبری نشد و برای دانش‌آموزان‌که ازمشکل بودن‌کتابهای درسی می‌نالیدند ارفاق های متعددی در رفتن به کلاسهای بالاتر از جمله «تک ماده» بوجودآمدو به تدریج هدایت اجباری براساس‌استعداد وتمایل واقعی دانش آموز به دوره متوسطه انعطاف پیداکرد و آسانترشد، بطوریکه اینک تقریبا به انتخاب اختیاری نزدیک شده است‌وتادوره راهنمائی اصلاح نشود نمی توان بنتیجه کار در متوسطه چشم امید بست ، بنابراین باید اصلاحات آموزش و پرورش از دوره راهنمائی آغازشود، یعنی همان هیئتی که اصول و مواد این دوره را نوشتند دو باره بنشینند و باتوجه به تجربه‌ای که به دست آمده است آنرا در مسیر اصلی قرار دهند.

یعنی مدارس راهنمائی مشخص شوند، شرایط معلمان، مشاوران و مدیران این مدارس روشن شود، کتابها مورد تجدید نظر قرار گیرندو اصولا این دوره برای هدایت واقعی دانش آموز بمتوسطه درآید.

نوشیروان کیهانی زاده

مشاور فرهنگی پاسخ میدهد

انگلیسی مجانی در آمریکا

(حسن موسوی :

س ـ لطفا در مورد «دالت اسکولهای» آمریکا که معمولا ایرانیان در آنجا زبان انگلیسی یاد می‌گیرندتوضیح دهید ؟

ج ـ در هر حوزه آموزش و پرورش درآمریکا ،مدرسه بزرگسالان (دالت اسکول) وجود دارد که همه نوع حرفه و درسی از جمله زبانهای خارجی به آمریکائیان و زبان انگلیسی به‌خارجیان تدریس می‌شود . این مدارس معمولا شهریه ندارد . بعضی‌ازآنها ضمن سال (نه‌تابستان)مختصری شهریه می‌گیرند . این مدارس که ایرانیان برای‌فراگرفتن زبان به آنها هجوم می‌برند معمولا فرم (آی‌ـ۲۰) نیز صادر می‌کنند و با آنها می‌شود ویزای تحصیلی گرفت و به‌آمریکا رفت، اما گفته می‌شود که بعضی کنسولگریهای آمریکا به دلیل اینکه این کلاسها مجانی است آنها را برای‌صدور ویزا نمی‌پذیرند و از داوطلب هزینه به آمریکا می خواهند که علاوه برآنها ، یك پذیرش آکادمیك نیز ارائه‌دهند.

هزینه تحصیل زبان درانگلیس

(آذر. م:

س ـ می‌خواهم فرزندم را در تابستان جهت تحصیل زبان به‌انگلیس بفرستم ، هزینه ماهانه او تقریبا چه‌اندازه می‌شود ؟.

ج ـ اگر خودتان ببرید یعنی هزینه بردن و سپردن نداشته باشد ماهانه حدود ۳۰۰ پوند (چهارهزار تومان)خواهد بود معمولا خانواده های انگلیسی برای پانسیون کردن‌طفل یکصد پوند دریافت می‌کنند و این پول شامل ناهار نمی‌شود، شهریه کلاس زبان هم در همین حدود است . معمولا کودك به‌پول جیبی هم نیاز دارد که به آن اضافه می‌شود .

در محافل فرهنگی

بازنشستگی بیماران

● درپی اعلام این مطلب ازسوی وزیر آموزش و پرورش خطاب به مدارس که دیگر تقاضای بازنشسته‌شدن زودرس بر اساس تبصره اصلاحی‌ماده ۷۴ قانون استخدام کشوری پذیرفته نمی‌شود ـ تاکید شده است که این دستور شامل بیماران همنمی‌شود .اگر کسی بعلت بیماری قادر بکار نیست‌باید طبق ماده ۷۹ تقاضای بازنشسته شدن کند.

گواهی‌ها چگونه صادر می شود

● مشکلی که مدارس سال هاداشتند این بود که هنگام خروج یک دانش ـ آموز از مدرسه یک گواهی کوتاممبنی برقبول شدن به‌او می‌دادند و وی با این گواهینامه در مدرسه دیگری ثبت‌نام می‌کرد و سپس مکاتبه مدرسه دوم با مدرسه اول بمنظور ارسال پرونده آغاز میشد و ای‌بسا هنگامی کارنامه بمدرسه دوم می‌رسید که امتحانات آخر سال هم برگزار شده بود ، وتازه معلوم‌میشدکه دانش‌آموز قبلا از تک ماده استفاده کرده است وازاین قبیل .

اینکار مشکلات وسیعی پدیدآورده‌بود کمبرای حل نهائی آن وزارت آموزش و پرورش تاکید کرده است گواهی‌های موقت‌باید بطور کامل نوشته شود و شامل تک ماده هم باشد.

گفته می‌شود درنظراست فرمهائی برای صدور گواهی‌های موقت به مدارس ارسال شود تا مشکلات بعدی پیش‌نیاید .

علاقمندان به باله

● هنرستان ملی باله به مدارس بخشنامه کرده‌است که دانش‌آموزان مستعد کلاس های سوم و چهارم را به‌آن هنرستان معرفی کنند تا در یک آزمون بدنی باله شرکت کنند ودرصورت تمایل خودو خانواده هایشان در آن هنرستان مشغول‌تحصیل‌شوند،آنهاضمن ادامه برنامه‌مصوب به‌تمرین باله‌هم‌خواهند پرداخت و پس‌از گرفتن دیپلم به هزینه وزارت فرهنگ و هنر به خارج نیز اعزام خواهند شد. هنرستان ملی باله تلفن خودرا (۸۲۱۸۵۶) به مدارس اعلام داشته است تا در اختیاراولیای اطفال بگذارد .

درددلهای فرهنگی

مشکلات مدارس روستائی

حسین جلیلی : آموزگار روستای عظیم خانلوی نقده :

سطح آموزش در مدارس روستائی روی سخن من با روستا های حوزه نقده است) پائین است ، بچه ها کم سواد و بی معلومات بار آمده‌اند ،من به بررسی پرداختم و اهم علتی را که کشف کرده‌ام از این قرار است :

● اعزام دیپلمه‌های عادی‌بمدارس بدون اینکه کلاس روش تدریس دیده باشند .

● بی علاقگی معلم های بیمانی به شغل‌خود ،بسیاری از آنهابرای اینکه بیکار نمانند معلم شده‌اند . البته هدفم معلمان دانشسرا دیده نیست .

راه حل این‌مشکلات اینست که‌اولا معلمان از میان‌کسانی که‌عاشق وراغب این شغل انتخاب شوند و قبل ازاعزام بمدرسه روش تدریس به‌بینند .

تجدید نظر در تغذیه رایگان

اسماعیل بشردوست (عضو انجمن خانه و مدرسه) :

تغذیه رایگان مدارس طبق دستور اداره ، از اول‌خرداد قطع‌شده است من میخواهم پیشنهاد کنم قبل از آغاز سال تحصیلی آینده از اولیای اطفال درباره استفاده از تغذیه پرسش شود، یعنی یک پرسشنامه کتبی میان آنها توزیع شود و به اطفالی که واقعا مایلند از تغذیه استفاده کنند موادغذائی داده شود تا پول دولت هدر نرود ، از طرفی ، هزینه توزیع که برای هر ده ریال ۱٫۵ ریال است سنگین‌است که باید در آن تجدید نظر شود .

... وبعد فوق برنامه

فروغ . ز :

در جائی که کلاس های بسیاری از مدارس‌ما ۶۰ـ۷۰ نفری است و مدارس دوسره و سه سره‌اندو محوطه‌بسیاری از مدارس بسیار کوچک است ،گماردن مربی پرورشی و معلم امور هنری آنهم در ساعات فوق برنامه که هیچ دانش‌آموزی در مدرسه نمیماندو اصولا وقتی برای این کارها نیست چه فایده‌ای دارد .

خوبست وزارت آموزش وپرورش بجای اینکه جمعی‌از معلمان راباگماردن به امور پرورشی‌و امثال آن از خدمت آموزش خارج سازد ،ابتدامدارس را طبق روال واقعی درآورد و پس از اینکه بهمه هدفهای درجه اول رسید آنگاه بفکر برقرار کردن دروس فوق برنامه بیفتد .

به همت یکی از نیکوکاران

عملیات ساختمانی یکباب مدرسه در زنجان آغاز شد

آقای فیروز توکلی رئیس کمیته ملی جنبش نیکوکاری اولین‌کلنگ ساختمان‌دبستانی راکه خود تعهد ساختن‌آنرا کرده‌است، بنام‌نامی شاهنشاه آریامهر در حضور استاندار زنجان و سایر مقامات‌استان بزمین میزند.

درجلسه کمیته ملی‌نیکوکاری استان زنجان که با حضور آقای هوشنگ امیر بهزادی استاندار زنجان تشکیل گردیدآقای‌حاج فیروزتوکلی عضو انجمن شهرستان و رئیس کمیته جنبش ملی نیکوکاری زنجان تقبل نمود در زمینی که از طرف اداره کل آموزش وپرورش استان زنجان در اختیار وی قرار داده میشود یکباب دبستان پنج کلاسه مجهز ومدرن‌با هزینه شخصی احداث وبه به آموزش وپرورش زنجان اهداء نماید .

زمین مذکور به مساحت ۲۰۰۰ مترمربع در محل کوحشمکی با کوشش آقای عطاءاله فیاضی مدیر کل آموزش و پرورش استان زنجان در اختیار نامبرده قرار گرفت واولین کلنگ دبستان بنام نامی شاهنشاه آریامهر طی‌مراسم باشکوهی باحضور استاندار و عده کثیری‌ازمدیران‌کل وروسای ادارات ومعتمدین محلی توسط آقای فیروز توکلی بزمین‌زده‌شد ، آقای‌هوشنگ امیر بهزادی استاندار زنجان سئوالاتی در مورد نقشه ساختمان نمودوآقای فیاضی در پاسخ اظهار داشت که نقشه این‌دبستان مطابق نقشه تیپ مدارس است و مهندسین گروه نوسازی در اجرای آن نظارت کامل خواهند نمود در ضمن این مدرسه بنام بانی آن « فیروز توکلی » نامگذاری خواهد شد.

سپس آقای امیر بهزادی استاندار زنجان طی‌سخنان مشروحی اظهار داشت : ایجاد بناهای آموزشی سر لوحه اقدامات عام‌المنفعه جنبش ملی نیکوکاری قرار دارد و هر خشت که در بنای یک مدرسه تازه‌برجای نهاده میشود گام بلندی است که‌در راه سعادت‌آینده فرزندان عزیز ایران‌برداشته میشود و مردم با ایجاد مدارس تازه و مجتمع‌های آموزشی و پرورشی به وظیفه انسانی، میهنی و مذهبی خود عمل خواهند کرد.

آقای عطاالله فیاضی‌مدیر کل آموزش و پرورش به خبرنگار اطلاعات‌در زنجان اظهار داشت اقدام نیکوکارانه و نوعدوستانه آقای فیروز توکلی در میان‌مردم زنجان حسن اثر بسیار داشت و با توجه باینکه ایشان‌ریاست کمیته‌ملی‌جنبش نیکوکاری را بعهده دارند مسلما عمل ایشان الگوئی خواهد بود برای سایر اعضاء کمیته و هم چنین مردم نیکوکاری که‌با ایجاد واحدهای آموزشی خدمتی والا به فرهنگ ایران‌انجام دهند. آقای فیاضی درادامه سخنان خود گفت: باتوجه به اینکه وزارت آموزش‌و پرورش در اجرای اوامر مطاع شاهنشاه آریامهرمبنی بر مبارزه علیه بیسوادی‌تا کنون موفقیت های چشم‌گیری داشته لذا ادامه این امر احتیاج مبرم به مراکز آموزشی هرچه بیشتر دارد لذا همانطوریکه ملاحظه می‌کنید همه ساله تعداد زیادی مدارس در نقاط مختلف احداث و تاسیس میگردد ولی با این حال‌باز باکمبود محل مواجه‌هستیم و این نشانه ادامه ریشه‌کن کردن بیسوادی است که مسلما تحت رهبری های داهیانه شاهنشاه آریامهر تا چند سال دیگر بطور کلی بیسوادی در کشور ایران ریشه‌کن خواهد شد.

مدیرکل آموزش‌و پرورش استان زنجان در خاتمه مراسم وضمن تشکر ازآقای فیروزتوکلی اظهارامیدواری کرد که اشخاص نیکو کار زنجان پی‌درپی در این‌راه انسانی همگام باشند.

محصولات خانگی

بوش

BOSCH

نامی آشنا ازکشور صنعتی آلمان

BOSCH ماشین لباسشوئی
BOSCH ماشین ظرفشوئی
BOSCH یخچال
BOSCH یخچال فریزر
BOSCH فریزر
BOSCH جاروی برقی
BOSCH آب میوه گیری
BOSCH جوجه سرخ کن
BOSCH اجاق گاز
BOSCH سرخ کن
BOSCH سشوار
BOSCH توستر

وصدها محصول خانگی دیگر

نماینده انحصاری محصولات خانگی بوش در ایران
شرکت هنکورد الکتریك ـ تهران ـ خیابان شاه ساختمان آلومینیوم

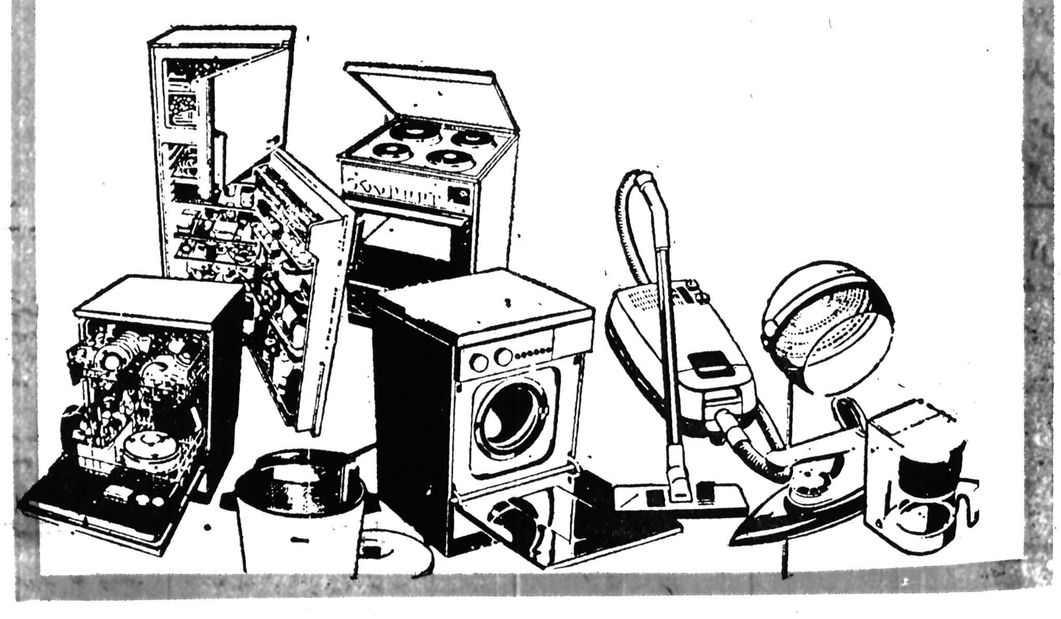

نوزاد دندان دار در همدان بدنیا آمد!

*** نوزاد ۷ماهه بدنیا آمده و فك بالای دهان‌او پر از دندان است!**

همدان ـ خبرنگار اطلاعات

دیروز در بیمارستان «مکارمچی» همدان نوزادی بدنیا آمد که در قسمت فک بالای دهان یک ردیف دندان دارد ! نوزاد که پسر است ، هفت ماهه بدنیا آمده است ... صبح دیروز زن حامله‌ای که بشدت درد میکشید به بیمارستان «مکارمچی» همدان انتقال یافت و بلافاصله تیم پزشکی این بیمارستان بسرپرستی دکتر وهابی کار زایمان را آغاز کرد.

این زن نوزاد ۷ ماهه‌ای بدنیا آورد که کاملا سالم‌است اما فک بالایی دهان او بطور کامل دندان دارد و این امر موجب حیرت پزشکان شده است .

برسر اجرای مقررات قانون

رئیس پیشین ورئیس انجمن‌شهر تبریز باهم مشاجره کردند !

تبریز ـ خبرنگار اطلاعات: بحث بر سر اجرای قانون توسط ادارات‌و سازمان های دولتی ، جلسه انجمن شهر تبریز را متشنج کردو رئیس قبلی و رئیس فعلی‌انجمن را برای پرخاشگویی رویا روی هم قرارداد !

مهندس باقری دبیر انجمن گفت : برای ساختن خانه فقیر و غنی نیاز به داشتن پروانه ساختمانی دارند . باید طبق مقررات رفتار کنند و پروانه ساختمانی بگیرند و عوارض نوسازی و غیره هم بدهند ، میخواهم سئوال کنم آیاقانون فقط برای اینها وضع شده است و ادارات و سازمان‌های دولتی ازاجرای‌مقررات قانون معافند !!

ستارزاده عضو و رئیس سابق انجمن به سخنان‌مهندس باقری اعتراض کرد و گفت : درجایی که رئیس‌و نایب‌رئیس انجمن‌درجلسه حاضر هستند، منشی انجمن حق نداردمطلبی از قول تمام اعضای انجمن بیان کند .

سخنان ستارزاده موجب مشاجره بین او و مهندس امامی رئیس انجمن‌شهر شد و هردو از یکدیگر خواستند که جلسه را ترک‌کنندکه بایبوردی بایان مطالبی تشنج را فرو نشاند .

یکی‌ازساکنان خیابان«امین» تبریز وارد جلسه شد و با انتقاد از نحوه کار شهرداری گفت : شهرداری تبریز برای اجرای طرح امتداد خیابان «امین» حتی شبها هم خانه ها را ویران کرد اما حالا پس از گذشت ۲۹ ماه تاکنون نسبت‌به تکمیل طرح اقدامی نکرده‌است.

قطع آب وبرق «سربندر» در گرمای ٤٥ درجه !

بندر شاهپور ـ خبرنگار اطلاعات :

نوسان های غیر مترقبه‌برق در شرایط گرمای ٤٥ درجه شهر «سربندر» بندر شاهپور، مردم این ناحیه را به ستوه آورده است .

گروهی از اهالی گرمازده «سربندر» با مراجعه به دفتر نمایندگی روزنامه اطلاعات ، نسبت به قطع و وصل برق‌در چند روز اخیراظهار نارضائی کردند و ستوه خود را از وضع موجود که معلول عدم احساس مسئولیت و تعهد مسئولین اداره کل آب و برق این منطقه است ، اعلام‌داشتند یکی از سخنگویان این گروه به خبرنگار ما اظهار داشت : برق شهر بدون اطلاع قبلی و معمولا در گرمترین ساعات روز (۲تا٦ بعد از ظهر) قطع میشود و نوسانات‌آن تاکنون تعداد زیادی از وسایل خنک کننده ، مردم از جمله یخچال وکولر راسوزاندو غیرمقابل استفاده کرده است ، این سخنگو ادامه داد : کاش مسئولین برق که قبلا اعلام کرده بودند ، امسال‌خاموشی برق نخواهیم داشت . برای لحظه‌ای بمیان مردم سربندر بیایندو عملا پی به دشواری های موجود ببردند،سخنگوی دیگری اظهار داشت : اکنون دهها کودکدر «سربندر»دچار گرمازدگی‌شده‌و در بیمارستانها بستری هستند ، مسئوق این نارسائی ها کیست ؟ ازسوی غالبا در پی قطع برق آب آشامیدنی هم در لوله‌ها از جریان می‌افتد . و آنچه برای مردم میماند جهنمی به نام«سر بندر» است.

پرونده سرقت کالای بازرگانان به دادسرای خرمشهر فرستاده شد

جزئیات سرقت کامیونهای کالاهای وارداتی درجاده‌های کشور

آبادان ـ خبرنگار اطلاعا ت

در پی سرقت چند کامیون آهن و دیگر کالا های وارداتی بازرگانان در جاده های جنوبی کشور ، دادیار دادسرای آبادان با اعلام عدم‌صلاحیت پرونده‌رابرای رسیدگی و پیگیری به‌دادسرای خرمشهر فرستاد .

چند روز پیش محمد علی امیدی نماینده بازرگانان‌و مسئول یکی از باربریهای خرمشهر به‌دادیار دادسرای آبادان مراجعه کرد و ضمن تسلیم شکایتی اظهار داشت :

ـ چند راننده متقلب با جعل اسناد اقدام به حمل کالای وارداتی بازرگانان از گمرک خرمشهر کرده و بجای بردن آنها بمقصد ، محموله کامیونها رابین راه بسرقت برده‌اند. سارقین باشگرد خاصی اقدام بسرقت کرده‌اند به این ترتیب که ابتدا با خرید کامیون های اسقاط و نصب شماره آنها به‌روی کامیون های خود و با استفاده از گواهی‌نامه های مسروقه وارد گمرک شده و با ارائه مدارک و طی‌تشریفات قانونی کالا را تحویل گرفته‌اند .

این عده سپس محموله‌کامیونها را که بارنامه نیزداشته است بین راه سرقت کرده‌و درمحل دیگری بفروش‌رسانده‌اند.

با پیگیری چند بازرگان تهرانی که کالای وارداتی‌به دستشان نرسیده بود ، ماجرا فاش شد .

گفته میشود چند تن از رانندگانی که با پلاک کامیون و گواهینامه جعلی اقدام به حمل کالا های ترخیص شده از گمرک خرمشهر و آبادان کرده‌اند شناسائی شده‌اند .

مقامات گمرک خرمشهر و آبادان این اقدام رانندگان‌را خیانت در امانت تلقی کرده‌اند با توجه باینکه گمرکات دراین زمینه کوچکترین نقشی نداشته و وظیفه خود را که تحویل کالای ترخیص شده به رانندگان کامیون دارای مدارک لازم بوده است انجام داده است .

دریا،دیروز شلوغ بود

علیرغم بارندگی روزپنجشنبه گذشته در چند نقطه ساحلی دریای خزر ، خستگان وگرما-زدگان شهر ها، بویژه تهران بازهم دردورروزاخر هفته‌راهی کنار دریا شدند وبسیاری از مسافران‌دریا، باوجودناسازگاری هوا درچند نقطه ساحلی ،تن به‌آب زدند و نخستگی طول هفته را به‌آب دریا سپردند.

می‌توان گفت در دوروز گذشته ، بویژه دیروز ،سواحل دریای خزر و آبهای جنوب، بعد از حوزه های امتحانی دانشگاه ها که میعادگاه کنکوری هابود ،از ازدحام و جمعیت نسبتا کثیری برخوردار بود .

گزارش خبرنگاران ما ازشهر های ساحلی دریای خزر حاکی است که تعداد مسافران دریادر دوروز اخر هفته‌ایکه گذشت، بیش‌از تعداد مسافران هفته‌های گذشته بود و سیل گرمازدگان وخستگان شهر ها، هتل ها ، متل‌ها ، مسافرخانه ها و پلاژ های کنار دریا راتسخیر کرده بودند.

دربندر پهلوی باوجود نیمه ابری بودن هوا و تلاطم نسبی دریای، خزر ، آب ملایمی‌داشت وبسیاری از مسافران دریالذت آبتنی در آب دریا را ازدست ندادند.

دربندر فرحناز و رودسر ، دریا نسبتا آرام بود و مسافران دریابا آرامش خاطر تن به‌آب زدند و از آب خوب حزر در این شهر ها لذت بردند.

در چالوس ، نوشهر ،نور نیز دریا آرام بود و هوا نسبتا آفتابی ، کموجب شد ،بیشتر مسافران دریا خود را به این نقاط برسانند و تعطیلات آخر هفته خود را در این نقاط بگذرانند .بدین سبب رامچالوس این‌هفته نسبت به هفته گذشته ترافیک سنگینی داشت .

در محمودآباد و فرح‌آباد ساری علیرغم باران‌روزپنجشنبه دیروز هوا نسبتا خوب بودو وباوجود تلاطم نسبی دریا، مسافران این شهر ها ، نیزبی-«آبتنی» در آب خزر ، به‌خانه های خود برگشتند . بابلسر مناطق ساحلی دریای خرز در استان مازندران از دیگر نقاط هوای مناسبتری داشت و مسافران بیشتری به این نقطه ساحلی ، روی آورده بودند. اگرچه ناجیان غریق در شهر های ساحلی دریای خزر ،کار خود را بطور رسمی از هفته آینده شروع خواهند کرد ، لیکن در چند شهر ساحلی خزر ناجیان غریق ،بطور غیر رسمی حضور داشتند و شناگران‌دریا را راهنمائی می‌کردند.

باتوجه به برگزاری کنکور دیروز درسراسر ایران که بیشتر خانواده‌ها را خانه‌نشین کرده بود و آنها را رخصت‌بیرون ازشهر رفتن نداده بود ، باز هم جاده های شمال کشور ، بویژه جاده چالوس ترافیک و تراکم سنگینی داشت .

عده مسافرینی که در دوروز گذشته راهی شهرهای شمال کشور شده بودند ، به تقریب بیش‌از چهل هزار نفربود .

در جنوب کشور که‌هوا به شدت روبه‌گرمی گذاشته‌است، بازار سواحل دریا رایج تراز شمال بود و پناهندگان دریا بیشتر .

در آبادان ، اهواز ، بندر بوشهر ، بندر ماهشهر ، بندر عباس و دیگر شهر ها وبندر های جنوبکشور، حرارت‌هوا بیش‌از چهل وپنج درجه بودو ساکنین این‌شهر ها بیشتر نه بعنوان تفریح ، بلکه ازروی ناگزیری تن به‌آب زدند تاگرما را از تن خود بزدایند .بیشتر مردم آبادان و اهواز وخرمشهر کمدر ساحل دریا نیستند .برای رهائی از گرمای توانفرسا ،به آبهای کارون پناه بردند . گذشته از گرمای ٤٤ درجه‌هوا در آبادان وزش باد های گرم نیز درروز های پنجشنبه و جمعه مردم این شهر را کلافه کرد واثر گرمای هوا را بر آنها افزونتر ساخت .

شهردار شیراز لقب«برادر»گرفت

شیراز خبرنگار اطلاعات

شهردار شیراز از سوی اصناف این شهر لقب «برادر» گرفت . ابطحی شهردار شیراز که در سمینار آموزشی‌اصناف این شهر شرکت کرده بود ، ضمن بررسی و تشریح وظایف شهرداری و وظایف مردم در قبال شهرداری گفت :

ـ شیراز هفتبار بطل طبیعی از بین رفته و دوباره بوجود آمده است .

شکل‌فعلی شهر شیراز حاصل گذشت ۱۳۰۰ سال‌است مردم باید دست بدست هم بدهند و با کمک شهرداری‌شهرشان را روز بروز آبادتر و زیباتر بسازند .

اصناف شیراز در جریان این سمینار به‌ابطحی‌لقب برادر دادند و از خدمات وی تجلیل کردند .

کلنل مشهور کنتاکی درایران

کلنل ساندرز صاحب‌امتیاز «کنتاکی فرایدچیکن» های دنیا شب گذشته واردتهران شد از نکات جالب درباره کلنل ساندرز که این روزها ایرانی‌ها مرغ مشهورش‌زیر دندانشان خیلی مزه کرده اینستکه هشتاد وهفت سال دارد ودر سن ٦٦ سالگی یکی از بزرگترین تاسیسات غذائی جهان رابنام «کنتاکی فرایدچیکن» پایه‌گذاری‌کرد، کلنل مشهور کنتاکی با همسرش وارد تهران شدکه بااستقبال گرمی از سوی بازرگانان و هواداران‌خود روبرو شد .

اطلاع دارید که چندی قبل درگیری هائی بمناسبت تقلید از تابلو ، عکس ومرغ کنتاکی در ایران شد که از سوی مراجع صلاحیتدار رسیدگی شد، علامت تجارتی مرغ کنتاکی که برروی‌جعبه ها وتابلوها بچشم میخورد تصویری است از صورت مهربان وخندان‌کلنل‌ساندرز، نکته جالبتر اینستکه بهر نماینده یا صاحب امتیاز در کشور های دیگر رمزترکیبی یازده نوع گیاه ویژه و ادویه‌جات داده میشود که هنگام پخت مرغ کنتاکی‌بکار برد واین‌رمز فقط دراختیار نمایندگان داخلی مرغ‌کنتاکی قرار دارد وبعقیده کلنل مقدان فقط یک نوع سرخ کرده را که معمولی است‌بنام مرغ کنتاکی بمردم میدهند.

شهرت این دستورالعمل برای تهیه مرغ کنتاکی با استفاده از ادویه جات‌ویژه باعث شد تاپس از آمریکا ، استرالیا ، ژاپن ، اروپا و دیگر کشور های جهان بسوی آن جلبشوند و سپس در سال ۱۹٦۹ امتیاز به ثبت رسیده «کنتاکی فرایدچیکن» در ایران با علامت تجارتی «تصویر صورت خندان‌کلنل‌ساندرز بمشرکت» «کوئیک فودز» با مسئولیت محدود به سرپرستی آقایان سیروس‌یوسفی وهادی‌زاده واگذار شد .

کلنل ساندرز امروز از فروشگاههای «کنتاکی فرایدچیکن» واقع در تجریش ، خیابان سعدآباد ، نبش خیابان‌گیاهی ودرسلطنت‌آباد خیابان بوستان سوم دیدن کرد ، نکته جالبتر اینکه کلنل ساندرز در نظر دارد از فروشگاههائی نیز که‌بطور غیرقانونی‌سعی کرده‌اند از نحوه تهیه مرغ کنتاکی‌فرایدچیکن وعلامت تجارتی آن تقلید کنند دیدن کند .

تقلید کنند دیدن کند .

بدستور استاندار یزد

خاکسپاری مردگان دریزد،رایگان‌شد

یزد ـ خبرنگار اطلاعات

بپیشنهاد دکتر رهنوردی استاندار یزد و به تصویب انجمن شهر کفن‌و دفن اموات در این شهر رایگان اعلام‌شد. اموات‌بعهده‌هیئت امنای‌گورستان بدستور استاندار یزد امور جدید متشکل از هشت نفرمعتمد و شهردار وقت محول شده است .

هزینه کفن و دفن‌اموات در یزد از محل فروش مقبره های اختصاصی و خانوادگی وکمک های مردم خیر و نیکوکارتامین میشود .

پیش‌از این هزینه کفن ودفن هرمیت ٥ هزار ریال بود کمبه حساب شهرداری واریز میشد.

ضمنا گورستان قدیم یزد متروکه اعلام و حصارکشی‌می-شود تا بصورت فضای سبز درآید.

۵ جوان دختری را ربودند و ۲ شبانه‌روز مخفی کردند

یکی از جوانها که به دختر ربوده شده تجاوز کرده بود زندانی شد

دو روز قبل زن و شوهری به پاسگاه کلانتری ۱۹ تهران رفتند و اعلام کردند دختر چهارده ساله آنان گم شده است . بااین اعلام ماموران پاسگاه کلانتری با نشانه‌هائی که‌از دختر داشتند درجستجوی او بودند تا اینکه جوانی بنام «حسین» که شاگرد یک مینی‌بوس است‌دستگیر شد. در بازجوئی که از او بعمل آمد معلوم شد زیور همراه او و چهار جوان بنامهای علی ـ نادر و غیب‌علی معروف بسیف‌الله رفته است ، چون این‌عده دختر را به حوزه استحفاظی پاسگاه ژاندارمری کن برده بودند، ماموران پاسگاه کلانتری همراه یکی از ماموران پاسگاه کن به مخفیگاه این عده رفتند و آنها رادستگیر کردند و به پاسگاه بردند. ضمن بازجوئی که اززیور بعمل آمد او گفت :

این عده برای بردن من بزور متوسل شدند و در این مدت مورد تجاوزنادر قرار گرفتم. پس‌ازبازجوئی توسط ماموران در این زمینه پرونده‌ای تشکیل شد و متهمان همراه پرونده به دادسرای تهران‌فرستاده شدند .

فرشچی بازپرس شعبه چهارم دادسرای تهران‌پس از تحقیقات از متهمان بنا بر اظهار زیور که مدعی شد فقط نادر به اوتجاوز کرده است دیگران را آزاد کرد .

نادر نیز با قراری به مبلغ یکصد هزار تومان زندانی شد .

Friedrich

FRIEDRICH
ROOM AIR CONDITIONERS
THE STANDARD OF EXCELLENCE
AROUND THE WORLD
QUALITY, DURABILITY AND LONG LIFE
EFFICIENCY, LOW OPERATING COSTS
LEADERSHIP, WORLD'S FINEST ROOM
AIR CONDITIONERS.

کولر گازی فریدریک
بااستاندارد عالی

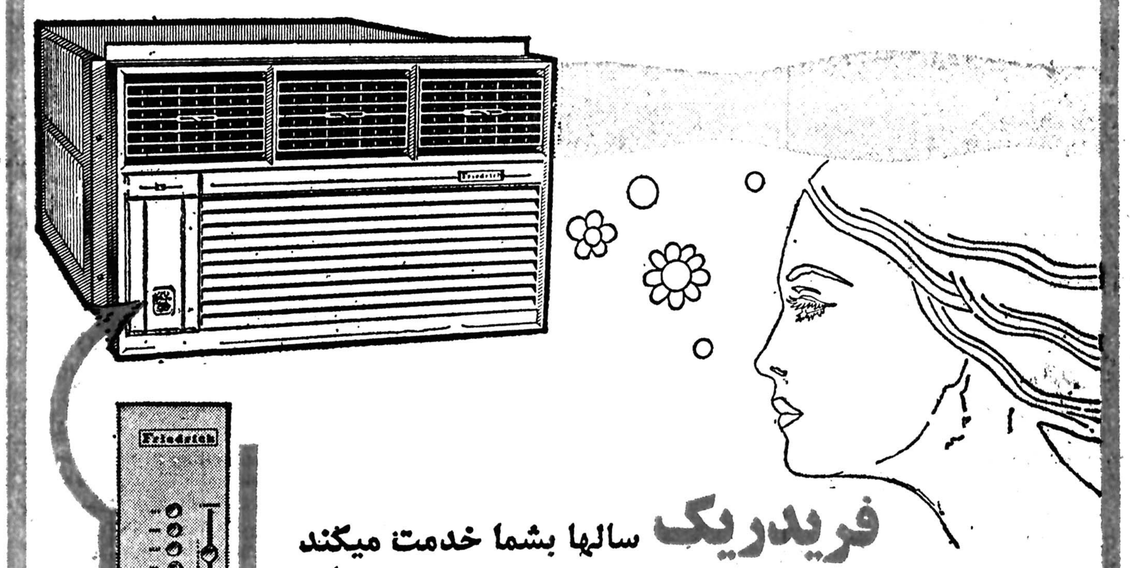

فریدریک سالها بشما خدمت میکند
چون هم محکم هم متناسب با هرآب و هوا بویژه با هوای مناطق گرمسیر ساخته شده.
فردریک برق کمتری مصرف میکند زیرا تنها کولری است که با دکمه مخصوص صرفه‌جوئی برق مجهزاست. با استفاده از این دکمه همینکه هوای اتاق خنک شد پنکه و کمپورسور هردو خاموش میشود و سپس بکار می‌افتد.
فردریک با قدرت رطوبت‌گیری و خنک کنندگی درحد اعلا و بعلاوه باترکیبی است زیبا متناسب دکورمنازل شما.
فریدریک با ظرفیتهای مختلف از ۸۲۰۰ تا ۲۸۰۰۰ بی‌تی‌یو.
نماینده انحصاری در ایران- بازرگانی محمدبدری- بندرعباس- تلفن ۲۳۸٤
برای تهیه فریدریک درتهران به تلفنهای ٦٤٤۱۱۲- ٦٤٥٤۳۳ خیابان شاه و تلفن ۷٥۹۰۳ سه‌راه تخت‌جمشید مراجعه شود

ازآنچه شنیده ودیده وبکاربرده اید
مزدا ۹۲۹
برتر وبهتر است

Mazda 929
مزدا ۹۲۹ شاهکارصنعت اتومبیل‌سازی ژاپن‌دخترا ـ پسرا ـ پدرا ـ مادرا اتومبیل باب سلیقه تان‌وارد شد مزدا ۹۲۹ عروس اتومبیل های جهان در رنگ های مختلف چهار درب
اداره بازرگانی‌وفروش‌شرکت کویو کیلومتر ۹ جاده کرج تلفن ۹۴۳۳۳۵
نمایندگان تهران خیابان ملت اکباتان تلفنهای ۳۱۲۹۱۲ و ۳۰۴۹۳۰
در کلیه شهرستانها بنمایندگان مزدا مراجعه فرمائید.

بحرین، طی دوران

★ بحرین در ۱۹۷۱ به عضویت سازمان ملل درآمده است وگرچه نزدیک به سه چهارم از درآمد ملی آن تاکنون‌ازنفت بدست آمده بااینحال طی سالهای اخیر این امارت رفته رفته به یکی ازمراکز مهم فعالیت‌های تجارتی در منطقه خلیج فارس تبدیل گردیده است .

★ شواهد فراوانی دردست است که نشان میدهد بحرین یکی از سرزمین های موردسکونت انسانهای اولیه بوده است. ظروف وافزارهایی که در جریان حفریهای باستانشناسی در بحرین بدست آمده ادعای مزبوررا تاکید میکنند وشباهت خارق‌العاده‌ای که بین آثار بدست آمده ازحفاریها دربحرین وکشورهندوشمال‌عراق وجوددارد بسیار شایان توجه است .

حضرت شیخ‌عیسی‌بن سلمان آل خلیفه ـ امیر بحرین ـ فرمانروای صاحب بصیرتی است که‌در کشور خود، یعنی ۳۳ جزیره‌ای که‌در حدود ۲۷۰ هزار نفر جمعیت دارد، تدابیر ترقیخواهانه و اصلاحات دامنه‌داری رابمرحله اجرا درآورده است .وی‌بخاطر عشقی که به‌عدالت دارد و با التفاتی که به آسایش و بهروزی رعایایش ابراز میکند و خودرا بکلی وقف این هدفها کرده‌است ، امیری است که برای خویش احترام‌ونام نیک‌دردنیای خارج‌از بحرین کسب کرده است.

شیخ‌عیسی در شانزدهم دسامبر ۱۹۶۱ پس‌از درگذشت پدرش شیخ سلمان‌بن حامد به‌امارت بحرین رسیده‌است .

وی که‌در ۱۹۳۳ بدنیا آمده پسرارشد پدرش و دهمین عضو خاندان آل خلیفه است که‌از ۱۷۸۲ ،یعنی از تاریخی که‌جدبزرگ خاندان مذکوربنام شیخ‌احمد سرزمین بحرین را تسخیر کردتاکنون براین امارت فرمانروایی کرده است.

شیخ عیسی هنگامیکه در ۲۸ سالگی جای پدر راگرفت قبلا تجارب‌قابل توجهی در مملکت داری کسب کرده بود. در ۱۹۵۳ وی‌به عضویت در شورای نیابت سلطنت که‌امور بحرین را دراوقات غیبت شیخ سلمان اداره میکرد ، منصوب شد. بعدازآن به ریاست شورای شهر منامه رسیدو بالاخره در ۱۹۵۸ تصدی‌وظایف خودرابعنوان ولیعهد بحرین برعهده گرفت.

وی رهبری است که مردم کشورش رابسیار خوب می‌شناسد و قاقبل از رسیدن به امارت هرمنصبی رابا کفایت تمام‌اداره کرده‌است .بعنوان امیری که نیاز های خاص کشورش رابخوبی میشناسد، شیوه مملکت داری اوتاکنون چنان بوده که‌در عرصه بین‌المللی بحرین را بعنوان امارتی که‌به صلح و بهروزی مردم سراسر جهان علاقه داردشناسانده است .

بحرین در حدود ۱۵ میل از عربستان سعودی فاصله‌دارد وشش جزیره ازجزایری‌که بحرین راتشکیل‌میدهند بطور مطلوب وهادی دارای سکنه هستند.

بزرگترین جزیره که‌بحرین نامیده میشود دارای ۳۰ میل طولو ۱۰ میل عرض‌است و «منامه »که پایتخت امارت بشمار میرود دراین جزیره قرار دارد .ازجزایر بزرگ دیگر محرق بوسیله جاده‌ای که‌از میان آب عبور میکند باجزیره اصلی «بحرین » ارتباط داردو فرودگاهی نیز درآن واقع‌شده که دارای اهمیت بین‌المللی است .

بحرین از دیرباز بعنوان سرزمینی که درآن ثروت های شگرف گردآمده‌اند مورد توجه بوده‌است . وجودچشمه های آب شیرین و صید مروارید و فعالیت‌های بازرگانی بحرین راواقعا سزاوار چنان توجهی ساخته‌اند. بااینحال امنیت و آزادی به‌مفهوم‌حقیقی ، مواهبی‌هستندکه بحرین آنها رابطور عمده دردوران فرمانروایی امیرکنونی آن‌تحصیل کرده است.

نخستین پیمانی‌که بین‌انگلستان ویکی از امیران بحرین بسته شد قراردادی بودکه در ۱۸۲۰ بامضاء رسید و بطور عمده به همکاری دوطرف برای جلوگیری از فعالیت دزدان دریایی مربوط میگردید.

شیخ‌محمد آل خلیفه ،یکی دیگر از امیران سابق بحرین بنوبه خودبا انگلستان قراردادی بست که بموجب آن طرفین متعهد شدند تابرای‌متوقف کردن کشتی های‌تاجران برده، یعنی سفاین حامل بردگان که‌درسرراه خوداز جزایر بحرین استفاده میکردند ،همکاری کنند.

بحرین در ۱۹۷۱ تحت فرمانروایی امیر کنونی خویش به عضویت سازمان ملل متحد درآمده‌است . گرچه‌نزدیک به‌سه‌چهارم‌ازدرآمد ملی آن تاکنون از نفت بدست آمده با اینحال طی سالهای اخیراین امارت رفته رفته به یکی ازمراکز مهم فعالیت های تجارتی در منطقه خلیج فارس نیز تبدیل‌شده است .

تاسیس بانکهای فلات قاره در بحرین که از اوایل ۱۹۷۶ آغاز شده این‌امارت رابه‌یکی از هسته‌های منطقه‌ای بازار مالی منطقه خلیج‌فارس تبدیل کرده‌است .

ازاین گذشته بحرین بابوجود آوردن یك کارخانه‌بزرك آلومینیوم سازی و تاسیسات مهم ساخت‌و تعمیرات کشتی‌و توسعه صنایع سبك بیش‌از پیش برای تنوع بخشیدن به اقتصادخودتلاش کرده‌است .

ثروت بحرین در زمان های قبل از پیداشدن نفت از دیربازناشی از صیدوپرورش مروارید بوده است.این‌سرزمین در زمان های قدیم حتی در رم یونان و در بین‌النهرین نیز بعنوان مکانی که‌میتوان از آبهایش مروارید مرغوب‌وفراوان بدست آورد شهرت داشت واین شهرت راتاقرن نوزدهم‌حفظ کرد . بارکود اقتصادی روزافزونی که بعدها مخصوصا گریبانگیر ممالك غربی گردید ،صنعت صید مروارید در بحرین نیز دچار افول شد. غربی‌هادرحالی که دیگر نمی‌توانستند بهای گزاف مروارید های طبیعی راپرداخت کنند رفته‌رفته به خرید مروارید مصنوعی که تولیدآن درمقیاس وسیع متداول گردید، روی آوردند .

در تاریخ گذشته‌های نزدیك بحرین ، دوره‌ای راسراغ داریم که طی‌آن ۱۵۰۰ قایق وکشتی برای فعالیت‌های صید مروارید وحمل‌ونقل وتوزیع وفروش آن مورد نیاز بوده‌است. در ۱۸۹۶ نزدیك به ۲۰۰۰۰ نفر دراین رشته بکار اشتغال داشته‌اند. شواهد فراوانی دردست است که نشان میدهد بحرین یکی از سرزمین های مورد سکونت انسان های اولیه بوده است. ظروف وافزار هایی‌که در جریان حفاریهای باستان شناسی دربحرین بدست آمده‌اند ادعای مزبور را براحتی تایید میکنند و شباهت خارق‌العاده‌ای که بین آثار بدست آمده از خیابان ها دربحرین وکشور هندو شمال عراق‌وجود دارد بسیار شایان توجه‌است .

در حال‌حاضر نوار باریکی ازخاك بحرین که ۳ میل عرض داردو تنها ناحیه وسیعی ازاین سرزمین است که برای کشاورزی استعداد دارد. دراین‌نوار که در ساحل‌شمالی بحرین قرار گرفته ،آب آشامیدنی وآب موردنیاز مزارع از چشمه های طبیعی و یاچاه های آرتزین بدست میاید وبرای تولید انواع مختلف سبزیها و میوه‌ها مورد استفاده قرار میگیرد .درختان خرما،بادام، موز، انجیر و برخی دیگر از گیاهان در نوار حاصلخیز شمال بحرین میرویند وبخش باقیمانده‌کشور تقریبا بطورکامل از بیابان و یا خارستان تشکیل شده‌است .

از ۵۰ سال پیش تاکنون تحصیل برای پسران ودختران بحرین درتمام سطوح آموزشی رایگان بوده‌است و بهمین دلیل بحرینی‌ها از نظر برخورداری از سواد در مقایسه با سایر امارات منطقه خلیج فارس وضعی نسبتا ممتاز پیدا کرده‌اند.

★ حضرت شیخ عیسی بن سلمان آل خلیفه، امیر بحرین‌که کوششهای ارزنده‌اش درجهت رفاه وآسایش کشور ومردم بحرین سزاوار تحسین وستایش است.

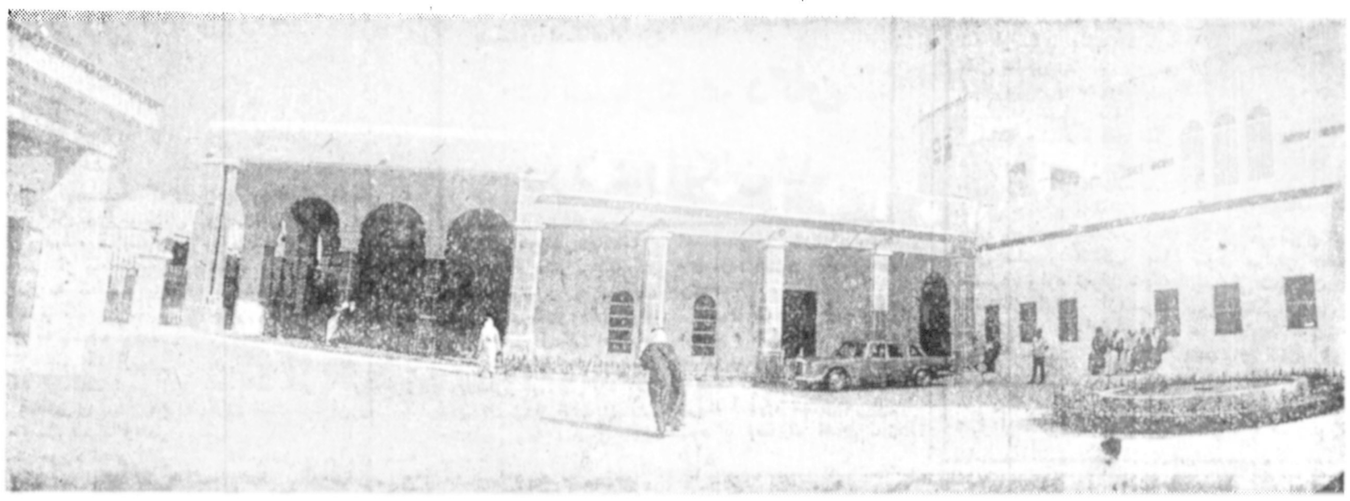

صنایع بحرین

★ بحرین ازطرف کشورهای عرب صادر کننده نفت بعنوان محل ایجاد یک اسکله بزرگ برای تعمیرات کشتی وپهلوگرفتن نفتکش های غول‌پیکر انتخاب شد و در ۱۹۷۵ گروه «هیوندای» از کره جنوبی بعنوان پیمانکار عملیات ساختمانی، این طرح را بانیروی انسانی‌که ازکشور خود آورده بود آغاز کرد ودر راس موعد پیش‌بینی شده درتابستان ۱۹۷۷ این طرح بزرگ بپایان رسید .

★ کارخانه آلومینیوم سازی «آلبا» ، بعنوان نمونه‌ای از صنایع غیرنفتی ، محصول بزرگترین پروژه توسعه صنعتی در بحرین است وبیشتر از ظرفیتی که در اصل برای آن درنظر گرفته شده و ۱۳۰ هزار تن درسال است ، محصول تولید می‌کند .

★ توسعه نیروگاههای برق در بحرین باآهنگی جریان دارد که درآینده این امارت را دیگر مجبور نخواهد کرد تادر فصل تابستان دوره های قطع وخاموشی برق را تحمل کند ..

در ۱۹۷۱ یک کارخانه آلومینیوم سازی بوسیله شرکت آلومینیوم بحرین(البا)ایجاد سدکه‌در آن ۱۷ درصد از سهام سرمایه به دولت بحرین و قسمت باقیمانده به چند شرکت ازکشور های خارجی‌تخ‌علق داشت.

این کارخانه بعنوان نمونه‌ای از صنایع غیرنفتی محصول بزرگترین پروژه توسعه صنعتی در بحرین بود و باوجود بدبینی های بیشتری که نسبت به شانس پیروزی چنین پروژه‌ای دریکی از امارات خلیج فارس مانند بحرین ، ابراز میشد ، تاکنون درکار خود موفقیت بزرگی حاصل کرده است .

کارخانه مذکور از مدتی قبل باینطرف چیزی بیشتر از ظرفیتی که در اصل برای آن پیش‌بینی شده و بالغ بر ۱۲۰ هزارتن در سال است محصول تولید میکند .

اکثر سهامداران سابق‌سهام خود رابه دولت بحرین فروخته‌اند ، بطوریکه دولت اکنون ۹ر۷۷ درصد از سرمایه آنراکنترل میکند . شرکای دیگر عبارت از شرکت امریکایی «کایزر» و موسسه «سرمایه‌گزاری های برتون »از آلمان غربی هستند که به ترتیب ۱۷درصد و ۱ر۵ درصد از سهام به‌آنها تعلق دارد .

«آلبا» با اجرای برنامه وسیعی درزمینه آموزش توانسته است وسایلی فراهم کند که‌قسمت عمده نیروی انسانی مورد نیازش رم.عدیا۶طی‌ط ظلارسدامه‌تام بیل مویه ازبین بحرینی ها تامین شود . در حدود ۲۳۰۰ نفر از اتباع بحرین در حال حاضر در این کارخانه کارمی‌کنند و ۳۰۰ نفر دیگر که‌دارای ملیت های خارجی هستند نیز دراینجابکار اشتغال دارند .

تقریبا در همان زمان که کارخانه «آلبا» شروع بکار کرد ، بحرین از طرف سازمان کشور های عرب صادر کننده نفت بعنوان محل ایجاد یک اسکله بزرگ برای تعمیرات کشتی و پهلو گرفتن تانکر های غول پیکر انتخاب شد. اجرای این طرح که‌کارگاه ساخت و تعمیرات کشتی نام داشت ، در مراحل برنامه ریزی متحمل تاخیرهایی‌گردید و عملیات خشکانیدن اراضی باتلاقی و ساحلی و پاره‌ای از کارهای دیگری که بمجنبیه تدارکاتی طرح‌مربوط میشدنتوانست تااوت ۱۹۷۴ آغاز شود .

در۱۹۷۵ گروه«هیوندای» از کره‌جنوبی بعنوان پیمانکار عملیات ساختمانی را با نیروی انسانی خود که از کشور مذکور آورده بود آغاز کرده و اجرای طرح در راس موعد پیش‌بینی شده‌در تابستان۱۹۷۷ بپایان رسید. دراین کارگاه اسکله‌ای وجود داردکه تانکر های هیولای ۵۰۰ هزار تنی قادرند درآن پهلو بگیرند . کارگاه‌های فرعی‌و تعمیراتی که‌دراینجا بوجود آمده‌اند بمدرن‌ترین تجهیزات مجهز هستند . قرار است تقریبا تاچهار سال دیگر این‌تاسیسات برای انجام دادن مهمترین کار ها در زمینه تعمیرات کشتی ها آمادگی مطلوب راپیدا کنند .

درطول نخستین سال های بهره‌برداری کارگران و تکنیسین های بحرینی رفته‌رفته ۴۰ درصد از نیروی انسانی مورد نیاز را در اینجا تامین خواهند کرد .

دولت بحرین در نظر دارد در عین‌حال صنایع فرعی و تکمیلی دیگری در اطراف مهمترین مراکزفعالیت‌های صنعتی وبازرگانی بوجود آورد و امیدوار است که ازطریق بسط تاسیسات بنیادی و احداث جاده‌و سایر ومسایل ارتباطی مدرن کاری کندکه جزیره بحرین تدریجا بصورت یکی ازمراکز مهم خدمات و فعالیت های بانکی نیزدرآید ودرعین حال ظرفیت بالقوه‌ای را کهبرای ایجاد و توسعه توریسم دارد گسترش دهد. دهد .

صنایع سبک جدیدی که دولت بحرین به‌ایجادشان علاقه‌نشان میدهد اساسا در اطراف دو قطب عمده‌ای که یکی از آنها کارخانه آلومینیوم سازی «آلبا» و دیگری کارگاه های ساخت و تعمیرات کشتی‌هستند بوجود خواهند آمد.

دربحرین قبلا هسته کوچکی از صنایع سبک باکمک و تشویق‌دولت بوجود آمده است . دربندر نامان‌که مهمترین بندربحرین بشمار میرود منطقه‌ای بوسعت ۸میلیون‌فوت مربع ایجاد شده که درآن موسسات سرمایه گزاری کننده از پرداخت حقوق وعوارض گمرکی برای مواد خام وکالاهای سرمایه‌ای وارداتی معاف شناخته شده‌اند . انتظار میرود که سه یا چهار منطقه مشابه دیگر نیز برای ایجاد و تمرکز بخشیدن بصنایع سبکی که‌از این‌پس دربحرین شروع بکار خواهند کرد بوجود آید.

وجود یک شالوده وسیع صنعتی در بحرین ، درعین حال بهرشد آن‌بعنوان‌یکی از مراکز مهم بازرگانی نیز کمک کرده‌است. درسال های اخیر بسیاری از شرکت های خارجی که‌در منطقه خلیج فارس فعالیت‌می‌کنند، بحرین را بعنوان مرکز عملیاتی خود انتخاب کرده‌اند و این مقام حتی در سطح منطقه خاورمیانه نیز درمورد برخی از موسسات به بحرین تعلق گرفته است.

توسعه نیروگاههای برق در بحرین با آهنگی جریان دارد که در آینده این امارت رادیگر مجبور نخواهدکرد تادرفصل‌تابستان دوره‌های قطع و خاموشی برق را تحمل کند. درمارس سال گذشته قراردادی بایکی از شرکت های آلمان‌غربی بامضاء رسیدتا نیروگاه جدیدی به ظرفیت ۲۰۰ مگاوات دربحرین ایجاد کند.

ایجاداین نیروگاه ۵۸ میلیون دلار هزینه دربر خواهد داشت .

فرودگاه بین‌المللی بحرین را معمولا بچشم یکی‌از مجهزترین و از نظربرخورداری از مدیریت مدرن ، از پیشرفته ترین‌فرودگاه های خاورمیانه نگاه می‌کنند . ترمینال مسافرتی این فرودگاه در دست توسعه است وطبق طرحی که تدارک دیده‌اند قرار است ترمینال حمل بارآن نیزبصورتی‌توسعه یابدکه بتواند درآینده برای تمام منطقه خلیج فارس مورد استفاده قرار گیرد .

این فرودگاه مرکز فعالیت‌های یکشرکت حمل‌ونقل هوایی استکه مشترکا بهبحرین، قطر، عمان و امارات متحده عرب تعلق دارد .

درسال ۱۹۷۶ این شرکت چهارهواپیمای تریستاد بهمواپیماهایی کهقبل از آن داشت علاوه کرده است .

درحال حاضر بزرگترین پروژه‌ارتباطی بحرین عبارت از طرح ساختمان مخطی به طول ۱۶میل است که بحرین رابه عربستان سعودی مربوط خواهد کرد . این خط در طول خوداز روی چهاربل بلند عبورخواهد کرد و ساختمان آن باصرف هزینه‌ای در حدود یک میلیارد دلار که تماما از طرف عربستان سعودی پرداخت خواهد شدتا ۱۹۸۲ بپایان خواهد رسید . ایجاد این جاده جزیره بحرین را از راه زمین ازطریق شعبه جزیره عربستان به اروپا متصل‌خواهد کرد .

بحرین ضمنا دارای یکی از پیشرفته ترین شبکه های مخابراتی در منطقه خلیج فارس است . ماهواره مخابراتی آن که‌در ۱۹۶۹ ساخته شده ارتباط تلفنی مستقیم بحرین را با اکثر نقاط جهان تامین میکند.

دولت بحرین طی سال های اخیر صرف مخارج از خزانه عمومی را برای اجرای طرح‌های توسعه صنعتی وسعت داده است . عوایدی که بحرین از فعالیت درزمینه صادرات مجدد وارائه خدمات بازرگانی دارد کمک قابل توجهی به متوازن کردن پرداخت های خارجی‌کشور کرده است .

ازاوایل ۱۹۷۶ که بحرین بصورت‌یکی از مراکز فعالیت های بانکی فلات قارهدرآمد اقتصاد آن بانیروی محرک شگرفی آهنگ پیشرفت خود را سریع‌تر کرده است . تا مارس ۱۹۷۷ مجموعا ۳۲ بانک فلات‌قاره که در بحرین فعالیت می‌کنند ۸۵۰۰ میلیون دلار دارایی داشته‌اند که نزدیک به سه چهارم آن بصورت دلار بوده است .

دولت بحرین در نظر دارد این جزیره را مانند سنگاپور به یکی از کانون های‌مهم بانکداری بین‌المللی تبدیل کند .

در سال گذشته بحرین ۳۸۰ میلیون دلار درآمد نفتی تحصیل کرده که این‌مبلغ درحدود دوسوم‌ازکل درآمد های‌بودجه‌ای آن‌را تضمین کرده است . طی سه دهه گذشته نفت سرچشمه بیشترین درآمد ها برای بحرین بوده است ، اما باپیشرفت توسعه صنعتی اکنون این اطمینان وجود دارد که وابستگی بحرین به عواید نفتی بیش‌از پیش محدودتر خواهد گردید و درآمد های ناشی از فعالیت تولیدی و خدمات و غیره اندک اندک جای نفت را بعنوان بزرگترین منبع تحصیل ثروت در این‌کشور خواهد گرفت.

★ منظره‌ای از پالایشگاه نفت بحرین

مروارید بنام بحرین

دربحرین از نیم قرن پیش تحصیل رایگان درتمام سطوح ازابتدائی گرفته تا دانشگاهی برای تمام جوانان کشور اعم از پسر و دختر تضمین شده است .

★

در بحرین استادیوم عظیمی وجود داردکه علاوه‌برزمین‌فوتبال‌استخر آن به تنهائی با استخر شنای مراکز برگزاری بازیهای المپیک جهانی برابری می‌کند

★

صید مروارید وتجارت آن که سابقا جنبه‌سنتی‌داشته، دربحرین دارای اهمیت زیاد است و هنوز هم صدها نفر ازغواصان‌وصیادان مروارید در نقاطی از آبهائی که مراکز صید مروارید شمرده می‌شود ، اعماق دریا را درجستجوی مروارید میکاوند ...

★

امروز بحرین ازبسیاری جهات خصوصا درزمینه‌آموزش‌وپرورش وپزشکی و بهداشت وسایرقلمرو های زندگی اجتماعی، سرزمینی است که بر امارات دیگر منطقه خلیج فارس وحتی برخی کشور های دیگر عرب درسطح منطقه خاورمیانه پیشی گرفته است .

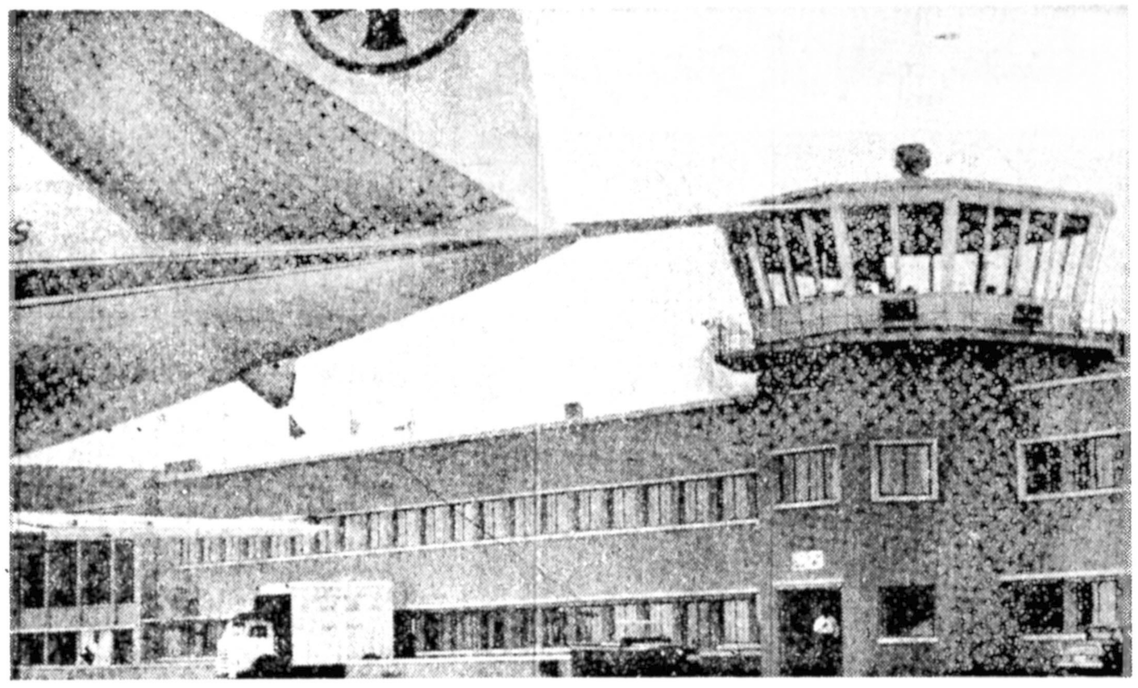

فرودگاه بین‌المللی بحرین

مسافران خارجی درباره بحرین چگونه فکر می‌کنند؟ آنچه‌که درزیر می‌آید مستخرجاتی است از کتاب فانتزی عربی، که‌بوسیله هربرت‌چاپل تالیف شده ودر۱۹۷۶ انتشار یافته است. این کتاب جواب پرسشی راکه در مطلع مقاله ذکر کرده‌ایم بنحوی که احتمالا بهتر ازآنرا نمیتوان بتصور دراورد ارائه میدهد .

یک مصاحب عرب به نویسنده کتاب می‌گوید :اگر اهالی باشما یاری‌کنند وبتوانید خودرا در روشنای روز به بحرین برسانید این جزیره رااز آسمان بهترین وجه‌مشاهده خواهید کرد. حرف مرا باور کنید، آنچه‌که بعنوان بحرین دربرابر چشمان شما قرار خواهد گرفت منظره‌ای است که شمارا دچار حیرت خواهد کرد.

امارت بحرین بصورتی که‌شما آنرا مشاهده خواهید کرد شباهت بمروارید خواهد داشت که در درون یک صدف قرار گرفته باشد .

درباره‌فرودگاه بحرین

فرودگاه بین‌المللی بحرین نیز شگفتی دلپذیری است. صرفنظر از نظامی‌که‌در این فرودگاه بچشم میخورد و خارق‌العاده تراز آنرا درکمتر جای دیگری میتوان دید ، مدیریتی‌که براین فرودگاه حکمفرماست از بهترین نوع در سراسر جهان است . بعنوان مثال ساک هاو چمدان های مارا هنگامی برای تحویل گرفتن بوسیله خودما اماده کردند که تقریبا هنوز بطور کامل ازهواپیما پیاده نشده بودیم .

کارائی ورفتار پسندیده‌ای راکه کارکنان گمرک‌فرودگاه بامسافران دارند بنوبه خودباید یکی‌از مهمترین امتیازات‌آن شمار آورد .

هنگامیکه سوار برتاکسی جاده‌ای راکه بطول سه میل از روی آب عبور میکند وجزیره قدیمی محرق را به بحرین می‌پیوندد ، طی میگردیم جابجاخودرا باتازه‌های خیره‌کننده‌ای روبرو یافتیم که مخصوصا برای دوست وهمسفرم «فانشیو» بشدت تعجب‌آور بود، او درحالیکه نمیتوانست شگفتی خود را پنهان کند بارها احساسش رابااین‌کلمات بیان میکرد که پروردگارا ، همه اینها تازگی دارند !؟ این احساسش‌بیشتر مربوط بدقایقی بود که ما ازکنار زمین هائی که سابقا یا باتلاق بودند ویا درزیر پوشش آب دریا قرار داشتند و حالا به اراضی آباد تبدیل شده بودند عبور میکردیم .

پس از رسیدن به مقصد سرپرست کل وزارت اطلاعات بحرین مارا بگرمی استقبال کرد، قبل از ملاقات بااو انتظار داشتیم که خودرا بامردی از صاحب منصبان عالیمقام دولت که شجره انساب ووضع اجتماعی ممتازش اورا به فردی بی‌تفاوت وپرتکبر تبدیل کرده باشد روبرو بیابیم ودرحقیقت هردوی ما پیش‌بینی میکردیم که دیدارمان بامقام مذکوراساسا جنبه تشریفاتی محض خواهد داشت، اما بعد ازآنکه ملاقاتمان بپایان رسید بانوعی ندامت مطبوعی که درما بوجود امدبود اعتراف کردیم که مرتکب پیشداوری غیرمنصفانه‌ای شده‌ایم ، مقامی که در وزارت اطلاعات بحرین به دیدنش رفتیم نه‌تنها هیچیک از صفات نکوهیده‌ای راکه ما تصور کرده بودیم در رفتار خود نشان نمیداد بلکه برعکس به ما ثابت کرد که فردی روشنفکر و تحصیل‌کرده و بغایت مطلع و درخود دارای بیشترین صلاحیت های حرفه‌ای است .

بحرین ممکنست بقدر سایر امارات منطقه خلیج فارس ثروتمند باشد اما سیاستها ورفتارش بیشتر ازتمام امارات مذکور به آینده‌نگری توام است . این امارت‌اولین سرزمینی بود،که درجهان عرب بکشف نفت و بهره‌برداری ازآن توفیق یافت. باعوایدی که ازنفت وطی سالهای اخیر رفته، رفته ازسایر منابع تولید ثروت بدست می‌آید حضرت شیخ عیسی بن سلمان آل خلیفه برنامه های اصلاحات اجتماعی و اقتصادی را وسیعا توسعه داده است .

امروز ، بحرین از بسیاری جهات خصوصا در زمینه آموزش وپرورش وپزشکی وبهداشت وسایر قلمروهای حیات اجتماعی سرزمینی است که برامارات دیگر منطقه خلیج‌فارس وحتی برخی کشورهای دیگر عرب درسطح منطقه خاورمیانه پیشی گرفته است. وجوهی که دولت بحرین تنها برای‌اموزش وپرورش وخدمات بهداشتی ورفاه اجتماعی صرف میکند بالغ برپنجاه درصد ازکل مخارج بخش عمومی را درهرسال دربر میگیرد وازاین نظر مباهاتی‌که مردم بحرین بهنگام فکرکردن یاسخن گفتن درباره کشورشان ابراز میکنند کاملا قابل درک است. این امارت جائی است که از سالهای دهه ۱۹۲۰تاکنون یعنی عملا ازنیم قرن پیش تحصیل رایگان را درتمام سطوح از ابتدائی گرفته تادانشگاهی برای تمام جوانان کشور اعم از پسر ودختر تضمین کرده وحتی امکانات استفاده ازبورس های‌تحصیلی برای‌ادامه تحصیل ودریافت آموزشهای‌تخصصی دردانشگاه‌های خارجی را برای هر یک از کسانی که واجد صلاحیت بوده‌اند در اختیارشان قرار داده است .

دربحرین استادیوم عظیمی وجوددارد که بهنگام برگزاری هرمسابقه‌ای مملو از تماشاچیان میشود . در این استادیوم کهباید یکی دیگر از مایه‌های افتخار مردم بحرین به حسابش آورد .

علاوه‌برزمین فوتبال استخر عظیمی وجود دارد که بزرگی آن‌مدتها بتنهائی با استخر شنای مراکز برگزاری‌بازی های المپیک جهانی برابری می‌کند. سینما، کتابخانه ، مدارس متوسط ، کالج های آموزشی فنی و حرفه‌ای و وجود تاسیسات و دوره‌های متعدد آموزش بازرگانی ، مهندسی‌و غیره مظاهر دیگری از پیشرفت هائی هستند که دردوران امارت فرمانروای کنونی بحرین نصیب این کشور کوچک شده‌اند .

شهر عیسی‌رادر بحرین ممکن‌است‌بتوان کانون حیرت آور تبلور یافتن ترقیات مهم اجتماعی در این امارت بحساب آورد. ازجمله کارهای مهمی کهتاکنون دراین شهر انجام گرفته تامین مسکن ارزان قیمت ،اما بسیار مجهز و آبرومند برای ۳۵۰۰۰ نفراز مردم بحرین است باوجود این استادیوم فوتبال کهذکر ان رفت کماکان چیزی است که بیشتر ازتمام مظاهر دیگر پیشرفت های بحرین مایه مباهات مردمان آن است دراین شهر اطلاع مردم از ورزش فوتبال میتواند هرخارجی تازه واردی را دچار تعجب کند ، اغلب مردم خصوصا جوانان نه‌تنها جامع‌ترین اطلاعات رادرباره تیم های محلی دارند بلکه قادرند با احاطه‌ای باورنکردنی‌در باره فوتبال‌در کشورهای دیگری مانند اسپانیا و ممالک آمریکای جنوبی انگلستان و آلمان غربی نیز اظهار نظر کنند ، صیدمروارید و تجارت آن کماکان دربحرین بعنوان یکی از رشته هائی کهسابقاجنبه سنتی داشته دارای اهمیت است هنوز هم‌صدها نفراز غواصان و کارگران دیگر ازراه پرداختن باین‌رشته امرار معاش می‌کنند ، درنقاطی از آبهائی که مراکز مهم صید مروارید را تشکیل میدهند دسته‌های غواصان‌زیرنظر افرادی که مصاحب نامیده میشوند اعماق دریا را در جستجوی مروارید میکاوند و محصولی که بدست می‌آورند کماکان‌قابل توجه است .

★منظره عمومی شهر منامه پایتخت بحرین

اقتصاد بحرین

بحرین طی سالهای آینده به یکی از مراکز مهم بانکی در سطح سراسر خاورمیانه تبدیل خواهد شد

★ ازسال ۱۹۷٤ دولت بحرین اقدام بپرداخت مابه‌التفاوت بهای شکر وقند و آرد وگوشت وسبزیجات وروغن نباتی و برنج کرده است تاازاین راه برای مبارزه بانرقی قیمتها تلاش کند ...

★ نوار باریکی از زمین های قابل‌کشت وزرع که درامتداد شمالی بحرین قرار گرفته ، تنها درحدود ۳۰ هزار جریب مساحت‌دارد وبطور عمده درزیر پوشش درختان خرما قرار گرفته است، ولی‌انواع معدودی از سردرختی های دیگر نیز در آن ناحیه تولید میشوند .

★ فرودگاه بین‌المللی بحرین یکی از مدرنترین فرودگاهها درمنطقه خلیج فارس است. درحال حاضر ۱٦ شرکت مهم هواپیمایی بین‌المالی ازاین فرودگاه‌استفاده میکنند ... تنها درشش ماهه اول سال گذشته نزدیک به ۵۰۰ هزار مسافر از فرودگاه بین‌المللی بحرین پرواز کرده ویا ازکشورهای دیگر درآن فرودگاه پیاده شده‌اند ..

بحرین دارای اقتصادی استکه در آن آزادی فعالیت و سرمایه‌بانقش مهمی که دولت درکارتوسعه اقتصادی ایفا می‌کند بعنوان عناصر یک سیستم خاص درهم آمیخته‌اند . دولت بحرین از راه گسترش بخشیدن به تاسیسات بنیادی و همچنین از طریق سهیم‌شدن در پروژه‌های محلی سعی‌داردپیشرفت و آبادانی کشور را افزایش دهد.

فزونی رفاه مادی بویژه در دو سال گذشته فشار شهرنشینی‌وتقاضای کالاهای مصرفی را بشدت افزایش داده است . علاوه براین تورمی که در بحرین جنبه غیرمحلی دارد و از کشورهای دیگر به اینجا رسوخ کرده است بنوبه خود یکی‌از عوامل منفی‌و نامطلوب برای رفاه اجتماعی وترقیات اقتصادی است . باید توجه داشت که بحرین نیز مانند بسیاری دیگر ازکشور های منطقه ناچار است بسیاری ازکالا های مورد نیاز برای زندگی مردم و صنایعش را از کشورهای دیگر وارد کند .

از ۱۹۷٤ دولت بحرین اقدام به پرداخت مابه‌التفاوت بهای شکر وقند و آرد و گوشت و سبزیجات وروغن نباتی (وبعدا برنج) کرده است تا از این راه برای مبارزه با ترقی قیمتها تلاش کند. امارتی که از آن صحبت می‌کنیم اراضی چندان‌پهناوری که مستعد کشت و زرع باشد ندارد.

نوار باریکی از زمین‌های قابل کشت و زرع که در امتداد سواحل شمالی آن قرار گرفته است تنها در حدود ۳۰ هزار جریب مساحت داردو بطور عمده در زیر پوشش درختان خرما قرار گرفته است ولی انواع معدودی از سردرختی‌های دیگر نیز در آن ناحیه تولید می‌شوند.

مطالعاتی که از چندی قبل برای ایجاد یک مرکز بزرگ پرورش وتولید مرغ و جوجه و تخمرغ در بحرین آغاز شده بود بتازگی پایان یافته و پیش‌بینی شده است که در این مرکز سالی ۱۵ میلیون عدد تخمرغ ، یعنی درحدود یک سوم از میزان موردنیاز مصرف داخلی کشور تولید خواهد گردید. در نزدیکی محلی که برای‌این طرح درنظر گرفته شده است یک واحد دامداری نیز در سطح محدود برای نگهداری و تکثیر گوسفند ایجاد خواهد شد و بالاخره در جزیره‌محرق نیز مرکزی برای تولید لبنیات تاسیس خواهد گردید.

ماهیگیری کماکان یکی از رشته های مهم فعالیت در بحرین است . صرفنظر از کشتی‌های مخصوص صید ماهی که بوسیله‌دولت‌بحرین خریداری شده ومورد بهره‌برداری قرار گرفته تاسیس شرکت ماهیگیری بحرین در ۱۹٦۵ گام بزرگی در راه گسترش فعالیت در این رشته بوده است . در حال حاضر ٦۰درصد ازسرمایه‌شرکت مذکور را دولت بحرین و ٤۰ درصد دیگر رایکی‌ازموسسات بخش‌خصوصی کنترل می‌کنند.

ایجاد کارخانه بزرگ آلومینیوم سازی بحرین (آلبا) یکی از مهمترین کارهایی است که تاکنون در این‌امارت صورت گرفته است تا اقتصاد کشور تنوع بیشتری پیدا کند و رفته رفته حرکتی را در جهت بی‌نیاز شدن‌نسبی از درآمدهای نفتی آغاز نماید.

این کارخانه در حال حاضر دارای سرمایه‌ای است که بطور عمده متعلق به دولت بحرین است و حجم محصولی که تولید می‌کند بیشتر از مقداری است که در ظرفیت برنامه‌ای آن (سالی ۱۲۰ هزار تن) پیش‌بینی‌شده است. سرمایه‌ای که تاکنون در این طرح عظیم جذب شده است ، به ۱۰۵ میلیون دینار بالغ میشود و شمار افرادی که در آن بکار اشتغال دارند طبق آخرین آمارها به ۲٦۰۰نفررسیده است که از این عده غیر از اقلیتی کوچک ، بقیه را کارگران، تکنیسین‌ها و مهندسین بحرینی تشکیل میدهند.

در زمینه تولید برق براساس طرحهای پیش‌بینی‌شده قرار استمیزان تولید از ۲۰۰ مگاوات در سال کمرقم مربوط به زمان حاضر است به ۲۰۰۰ مگاوات تا سال ۲۰۰۰ میلادی افزایش پیدا کند.

تردید نیست که افزایش تولید نیرو تحرک نیرومندی را که اقتصاد بحرین برای توسعه یافتن در سالهای آینده نیاز دارد بوجود خواهدآورد. اخیرا با یکی از شرکت‌های آلمان‌غربی قراردادی بسته شده که براساس آن قرار است ظرف چندسال‌آینده نیروگاه جدیدی به ظرفیت ۲۰۰ مگاوات در بحرین ایجاد شود.

دولت بحرین مصمم است که طراحی و پیگیری پروژه‌های مهمی از این قبیل را در سالهای آینده با جدوجهدی روزافزون ادامه دهد.

فرودگاه بین‌المللی بحرین یکی از مدرن‌ترین فرودگاهها درمنطقه‌خلیج فارس است . در حال حاضر۱٦شرکت مهم هواپیمایی بین‌المللی‌ازاین‌فرودگاه استفاده می‌کنند. تنها در نخستین شش ماه سال‌گذشته نزدیک به ۵۰۰ هزار مسافر از فرودگاه بین‌المللی بحرین پرواز کرده و یا از کشورهای دیگر در آن فرودگاه پیاده شده‌اند.

در بحرین صرفنظر از فعالیتی که برای توسعه صنایع سبک جریان دارد جنب و جوشی که برای توسعه بانکداری و فعالیت‌های دیگر در زمینه بیمه و سایر رشته‌های خدمات انجام می‌گیرد آینده‌ای بسیار روشن رابرای اقتصاد کشور تضمین خواهد کرد.

عده کثیری از کارشناسان‌اقتصادی پیشگویی کرده‌اند که بحرین طی سال هایی که درپیش است به یکی ازمراکز مهم فعالیت های بانکی درسطح سراسر خاورمیانه تبدیل خواهد گردید.

بدنبال شهرهای مشهد، شیراز و آبادان

پروازهای هواپیمای ارباس «هما» به تبریز آغاز شد

*** بدنبال برقراری پرواز هواپیما های ارباس به تبریز ،بزودی پرواز های مستقیم «هما» از رضائیه تبریز بمشهد برقرار خواهدشد.**

*** نخستین پرواز ارباس «هما» به تبریز از طرف مقامات استان آذربایجان شرقی مورداستقبال قرار گرفت.**

*** استاندار آذربایجان شرقی پیشرفتهای سریع هواپیمائی ملی ایران را مرهون مدیریت صحیح سازمان « هما» دانست .**

*** تیمسار سپهبد علی محمد خادمی رئیس هیئت مدیره و مدیرعامل هواپیمائی ملی ایران گفت پیشرفت های اخیر ایران باعث غبطه وحسد بسیاری ازکشور های جهان گردیده واین حسودان از عامل اصلی این پیشرفت هاکه ایمان به همدلی وتعاون درراه سازندگی ایران، تحت رهنمود های رهبر خردمند ایران است غافل مانده اند.**

*** چه خوبست بجای آنکه خراب کنیم ،سازنده باشیم و بجای آنکه به مفهوم ویرانگری فکر کنیم، همه ما فعل ساختن راصرف کنیم ،یعنی بسازم، بسازی ، بسازد، بسازیم ،بسازید، بسازند.**

عصر روز دوشنبه ۱۵ خرداد ماه پرواز هواپیمای ارباس هواپیمائی ملی ایران به تبریز آغاز شد و اولین هواپیمای «هما» در فرودگاه این شهر از طرف تیمسار ارتشبد شفقت استاندار آذربایجان شرقی و گروهی از مقامات این استان مورد استقبال قرار گرفت .

با برقراری پرواز این نوع هواپیماها به تبریز که ظرفیت ۲۸۰ مسافر یعنی دو برابر مسافران هواپیما های قبلی را دارند ، بی‌آنکه تعداد پروازها اضافه گردد ، ظرفیت پرواز های تبریز به دو برابر افزایش یافت .

در این مراسم تیمسارشفقت استاندار آذربایجان شرقی به نمایندگی از طرف خود و مردم این استان سخن گفت وضمن اظهار خوشنودی از برقراری پرواز های ارباس «هما» به تبریز و همچنین مژده‌ای که تیمسار خادمی در مورد برقراری پرواز های مستقیم «هما» از تبریز به مشهد داد، از مقامات هواپیمائی ملی ایران تشکر کرد.

استاندار آذربایجان شرقی در این مراسم مدیریت «هما» را ستود و آنرا عامل بسیار مهمی در پیشرفت های این سازمان قلمداد کرد.

وی درپایان اظهارامیدواری کرد بزودی «هما» پرواز های مستقیمی نیز از آذربایجان به اروپا برقرار سازد .

تیمسار سپهبد علی محمد خادمی رئیس هیئت مدیره و مدیر عامل هواپیمائی ملی ایران که در مراسم استقبال ازورود هواپیمای ارباس «هما» حضور داشت بمردم آذربایجان مژده داد در تاریخ چهارشنبه ۲۴ خرداد پرواز های مستقیم رضائیه تبریز به مشهد آغاز خواهد شد .

تیمسارخادمی بدنبال سخنان خود در مراسم استقبال از نخستین پرواز ارباس «هما» به تبریز ضمن گسترش بحث از پیشرفت های هواپیمائی ملی ایران به پیشرفت های مملکت اشاره کردو اظهار داشت : ترقیات و تحولات اخیرکشور ایران خاصه در طول چند سال اخیر باعث شگفتی همه کشور های جهان و حتی غبطه و حسد بعضی از آنها شده است ، اما کسانی که به ما رشک میبرند از معجزه ایمان ملت ایران به همدلی و تعاون در راه سازندگی ایران تحت یک رهبری صحیح غافل مانده اند آنها نمیدانند ماهرچه داریم از راه ایمان به رهنمود های رهبر خردمند خود و در سایه تشریک مساعی در سازندگی ایران بدست آورده‌ایم و تقویت همین مفهوم سازندگی در باطن ماست که مفهوم مغایر آن یعنی «خراب کردن» را در ما ازبین میبرد .

تیمسار خادمی همچنین گفت پس ما که به معجزه اتحاد در راه سازندگی آگاه هستیم چه خوبست هرچه بیشتر در این راه گام برداریم و بکوشیم بجای آنکه خراب کنیم سازنده باشیم، حتی همیشه فعل سازندگی را صرف کنیم ، یعنی بسازم ، بسازی ، بسازد ، بسازیم ، بسازید ، بسازند .

برای آگاهی بیشتر خوانندگان متن کامل نطق تیمسار ارتشبد شفقت و تیمسار سپهبد علی محمد خادمی در زیر درج شده است :

متن سخنرانی تیمسارارتشبد شفقت استاندار آذربایجان شرقی در مراسم گشایش پرواز های ارباس «هما» به تبریز ، ساعت ۱۵ روز دوشنبه ۱۵ر۳ر۲۵۳۷ .

تیمسار سپهبد علی محمد خادمی

حضار محترم

بسیار خوشوقتم که امروز بمناسبت افتتاح پرواز های ارباس به تبریز این فرصت دست داد تا در چنین مراسمی حضور بهمرسانیم و من بتوانم بسیاری در سفر زائران خانه خدا شده است تشکر کنم و پیشنهاد نمایم چنین امکاناتی را حتی بیشتر برای مسافران آذربایجانی عتبات عالیات نیز فراهم گردد .

برقراری و افزایش باز هم بیشتر پرواز های «هما» از تبریز به شهر های داخلی ایران یکی دیگر از آرزو های من است که خاصه میل دارم در زمانی که من در سمت اسفندداری افتخار خدمتگذاری دارم انجام گردد .

بیش از این تصدیع نمیدهم توفیق باز هم بیشتر «هما» را در خدمت به شاهنشاه و ملت ایران از خداوند متعال آرزو میکنم .

«متن سخنرانی تیمسارسپهبد علیمحمد خادمی رئیس هیات مدیره و مدیر عامل هواپیمائی ملی ایران »

تیمسار ارتشبد شفقت ، استاندار محترم آذربایجان شرقی

جنابان آقایان سناتور ها و نمایندگان محترم آذربایجان

هم‌میهنان عزیز آذربایجانی، خانمها، آقایان ،

امروز که اینجاجمع‌شده‌ایم چند عامل باعث خوشحالی بسیار من شده است :

اول اینکه بمناسبت گشایش پرواز های «هما» این توفیق حاصل شد تا در چنین مراسمی باعده‌ای ازهموطنان آذربایجانی ملاقات کنم دوم اینکه بابرقراری پرواز های ارباس به این استان، هواپیمائی ملی ایران امکان یافت قدم مثبت وموثر دیگری در رفع نیاز هوتامین راحتی بیشتر مردم آذربایجان بردارد . و بالاخره عامل سوم مژده و خبر خوشی است که علاوه برشروع پرواز ها با هواپیما های پهن پیکر ارباس از امروز بین تهران و تبریز برای شما هموطنان عزیز آذربایجانی اعم از شرقی و غربی دارم و آن برقراری پرواز های مستقیم «هما» از رضائیه و تبریز به مشهد مقدس از تاریخ چهارشنبه ۲۴ خرداد ماه خواهد بود ،و اطمینان دارم این مژده بیش از هر چیز شما را که بی‌تردید از مشتاقان زیارت مرقد مطهر حضرت ثامن الائمه علیه السلام هستید خوشحال خواهد کرد .

بی‌شك این خوشحالی ،منبعث از همان اعتقادات پاك به اصول و موازین مذهبی و معنوی است که در «هما» هم وجود دارد و همین امر باعث شده است که اولین پرواز های «هما» همیشه برای تیمن و تبرك ، به اماکن مقدس باشد .

خاطرم هست در اولین پرواز ارباس «هما» به مشهد مقدس، در مراسم استقبالی که توسط استاندار محترم خراسان و مردم آن استان بعمل آمد یکی ازآرزوهای جناب استاندار و مردم مشهد مقدس آن بود که با برقراری پرواز های مستقیم «هما» به مشهد هموطنان عزیز بتوانند از نقاط مختلفه سرزمین کهن ایران به آن شهر مقدس پرواز و به مرقد پاك حضرت امام رضا علیه السلام قرب و نزدیکی پیدا کنند کما اینکه ازسال ۲۵۳۷ شاهنشاهی پرواز های مستقیم شیراز و اصفهان به مشهد هم شروع شد و اینك خیلی خوشحالم که در مدتی کمتر از سه ماه بعد از اولین پرواز ارباس بین تهران و مشهد مقدمات این امر فراهم آمد ، و از ۹ روز دیگر ، شما آذربایجانیهای عزیز امکان خواهید یافت با پرواز های مستقیم «هما» ازتبریز ورضائیه به مشهد تشرف یابید .

هواپیمای «پهن‌پیکر »ارباس AIRBUS پس از مطالعات مفصل و کافی و باراهنمائی‌های شاهنشاه آریامهر ، برای رفع نیازهای مملکت وگسترش پرواز های داخلی و منطقه‌ای مناسب تشخیص داده شد و انتخاب گردید . این هواپیما با ظرفیت ۲۸۰ صندلی ،یعنی دو برابر هواپیما های قبلی که در پروازهای تبریز بکارگرفته میشد ، همچنین باتوجه به سایر خصوصیاتی که برای پرواز های کوتاه‌مدت وشرایط محدود فرودگاههای داخلی دارد ، بخوبی و بیش از هر هواپیمای دیگری قادر است بی آنکه احتیاجی به اضافه کردن تعداد پرواز ها باشد ، ظرفیت را به دو برابر افزایش دهد .

من ناگزیرم به این نکته اشاره کنم که هواپیمائی ملی ایران براساس مطالعات و برنامه ریزیهای دقیق برنامه ۱۵ سال آتی خود را دقیقا طرح ریزی کرده است . یعنی در حال حاضر «هما» بخوبی میداند طی ۵ سال آینده دقیقا چه کار هائی را باید انجام بدهد ،در ۵ سال دوم برنامه های او کدامست ، وبالاخره در ۵سال سوم درچه مسیر هائی باید فکر کند و تصمیم بگیرد و اقدام نماید .

تمام جوانب این برنامه ۱۵ ساله ، طی قریب یکسال مطالعه بی‌وقفه و شبانه روزی کارکنان «هما» بدست آمده و بار ها در این زمینه برنامه هائی تنظیم گردیده و از شرف عرض مبارك همایونی گذشته و هر بار از راهنمائی هو نظرات سازنده معظم‌له استفاده شده است . اصولا هواپیمائی ملی ایران از بدو تاسیس همیشه مشمول این عنایات خاص شاهنشاه آریامهر بوده وهمین امر موجب شده تا « همای ایران » که نام ویژه‌ای است که شاهنشاه آریامهر به هواپیمائی ملی ایران عنایت فرموده‌اند ، با آنکه فقط ۱۶ سال از عمر «هما» میگذرد به عنوان یك سازمان پیشرفته و کاملا مترقی در عرصه وسیع فعالیتهای بین‌المللی از حیثیت و اعتباری درخور اهمیت برخوردار باشد .

«همای ایران» که شانزده سال پیش فقط با ۱۷میلیون تومان سرمایه که ۵ میلیون تومان آن نقد و ۱۲میلیون تومان جنس بود فعالیت خود را آغاز کرد. سرمایه «هما» در بدو تاسیس سه فروند هواپیمای و ایکانت و دوهفتم از یك هواپیمای دیگر بود که این هواپیما ها پرواز های معدودی به چند نقطه داخلی داشتند. در آن زمان پرواز های تبریز با یك هواپیمای AIRBUS که ۲۱ نفر مسافر میگرفت و باسرعت ۲۷۰ کیلو متر در ساعت پرواز میکرد، اما امروزه این سازمان فقط با گذشت ۱۶ سال که در جهان هواپیمائی بی سابقه است به مرحله‌ای از ترقی و تعالی رسیده که مدرن ترین وسائل حمل ونقل هوائی را در اختیار دارد و شبکه پروازی‌اش در چهار قاره عالم از منتهاالیه شرق آسیا تا آمریکا و از قاهره در افریقا تا تمام نقاط مهم و معتبر اروپا گسترده است . این گستردگی شبکه پرواز موجب شده است تا در هواپیما های «هما» که حامل پرچم ایران هستند در تمام فرودگاههای مهم و معتبر جهان بعنوان نمونه کامل و راستینی از ترقیات و تحولات شگرف سال های اخیر این سرزمین بچشم بیایند ، تحولات و پیشرفت هائی که شگفتی تمام مردم جهان را برانگیخته و حتی در بعضی موارد باعث غبطه و حسد آنها شده است ، و مسلما آنها که به پیشرفتهای سریع مارشك میبرند از یك عامل مهم و سازنده که باراهبری‌های خردمندانه رهبر عالیقدر مملکت ما همیشه کار ساز بوده است غافل بوده‌اند ، وآن ایمان و اتحادی است که مردم ایران در سازندگی کشور خود دارند . ایمان و اتحادی که اگر بیشتر باشد ،مسلما سازندگی باز هم بیشتری را بهمراه خواهد داشت و من در اینجا اگرمرتبا از «سازندگی» حرف میزنم حقیقتا بدلیل اعتقاد راسخی است که به تحقق پذیرفتن کامل این مفهوم در جامعه ایرانی و در سایه ایمان و اعتقاد فردفرد افراد ایرانی دارم، زیرا تقویت همین مفهوم «سازندگی» در باطن ما است که مفهوم مغایر آن یعنی «خراب کردن » را در ما از بین میبرد ، و براستی چقدر خوب است همه ما بجای آنکه خراب کنیم ، سازنده باشیم. و چه خوب است این سازندگی هرگز به عده معدودی از ما محدود نشود حتی بیائید فعل سازندگی را صرف کنیم یعنی بسازم ، بسازی ، بسازد ، بسازیم بسازید- بسازند و از این طرق ابعاد بسیار وسیع‌تر و همه جانبه‌ای به سازندگی خود ببخشیم ، زیرا همین معجزه سازندگی در سایه رهبری صحیح و اتحاد و اتفاق است که تا بحال موجب پیشرفتها و موفقیتهای ما شده است و یقینا در آینده نیز همین ایمان به گوهر «سازندگی» متضمن هرگونه پیشرفت ما خواهد بود . پیشرفتهائی که بطور تقریب در مقایسه بین دیروز و امروز در زمینه فعالیتهای فردی و سازمانی ، و درمجموع در فعالیت وسیع در سطح کشور میتوانیم از آن آگاهی یابیم و یك نمونه از این پیشرفت ها، میزان فعالیت «هما» در سالهای مختلف است که به عوان نمونه ارائه میگردد . هواپیمائی ملی ایران در اولین سال فعالیت خود از ۱۱۱ میلیون مسافری که در جهان حمل شد توانست فقط قریب ۷۸ هزارم درصد آنرا حمل کند که این نسبت در سال گذشته باتوجه به حمل بیش از ۳میلیون مسافر از ۵۱۲ میلیون مسافر جهان به قریب ۶ درهزار درصد افزایش یافت و طبق محاسباتی که بعمل آمده در ۱۵ سال آینده «هما» یك شصتم و سوم از بیش از یك میلیارد مسافر جهان یعنی ۱٫۵ درصد آنرا حمل خواهد کرد که اگر ارقام یك هفتصد و هشتادو دوم و یك شصتم وسوم یعنی نسبت مسافران حمل شده در آغاز خدمت «هما» و ۱۵ سال آتی را کار هم بگذاریم به افزایشی معادل ۱۲۰۰ برابر خواهیم رسید که البته باید توجه داشته باشیم یك هفتصدو هشتادو دوم در ۱۵ سال قبل از ۱۱۱ میلیون نفر مسافر بوده در حالیکه یك شصتم وسوم در ۱۵ سال بعد از بیش از یك میلیارد مسافر خواهد بود .

فکر میکنم لازم نباشد در این مدت کوتاه بیش از این راجع به خدمات گسترده و پیشرفتهای روز افزون «هما» صحبتی بکنم تنها در اینجا :د

فکر میکنم لازم نباشد در این مدت کوتاه بیش از این راجع به خدمات گسترده و پیشرفتهای روز افزون « هما» صحبتی بکنم تنها در اینجا اضافه میکنم همانطور که شاید از طریق رسانه های گروهی مستحضر شده باشید «هما» قرارداد خرید ۶ فروند هواپیمای ارباس را امضاء کرده است که تحویل آنها از پائیز سال آینده آغاز خواهد شد و براساس این قرارداد حق خرید سه فروند هواپیمای «ارباس» دیگر به «هما» داده شده است که فعلا جمعا به ۹ فروند بالغ میگردد و امکان افزایش این تعداد هم وجود دارد .وضمنا هواپیمائی ملی ایران قرارداد دیگری نیز با کمپانی بوئینك برای خرید ۵ فروند دیگر هواپیمای پهن پیکر ۷۴۷ به امضاء رسانیده است که از تابستان سال ۲۵۳۸ تا اواخر سال ۲۵۴۰ شاهنشاهی تحویل «هما» خواهد شد . باگسترش امکانات پروازی هواپیمائی ملی ایران شبکه پرواز های داخلی و خارجی ما بطور چشمگیری افزایش خواهد یافت ومخصوصا با پیش‌بینی هائی که در مورد گسترش پرواز های داخلی و منطقه‌ای بعمل آمده نقاط داخلی این کشور از یکسو هر چه بیشتر بیکدیگر مربوط خواهند شد و از سوی دیگر بطور گسترده‌تری با نقاط مختلف جهان مرتبط خواهند گشت. در باره گسترش پرواز های «هما» ، استان آذربایجان نیز همیشه درصدر برنامه های هواپیمائی ملی ایران قرار داشته وخواهد داشت کما اینکه سال گذشته پرواز های مستقیم تبریز به جده گشایش یافت ، امروز پرواز های ارباس به این استان برقرار گشته است و روز چهارشنبه ۴ خرداد ماه پرواز های مستقیم تبریز و رضائیه به مشهد برقرار خواهد شد.

بیش از این وقت شما را نمیگیرم و فقط در پایان اضافه میکنم مطالبی که گفته شد تنها گوشه‌ای از امکانات خدمتگذاری «هما» به جامعه متحول ایرانی است که در نهایت امر در رابطه باپیشرفت های کشور تسهیلات بسیاری را در سایر فعالیتهای سازنده ایران فراهم می‌آورد . و آرزو میکنم با امکان خدمات بیشتر در زمینه های مختلف و متنوع دیگر در آینده هواپیمائی ملی ایران بیش از پیش بتواند در جهت تامین منویات رهبر گرانقدر و در راه سربلندی و اعتلای باز هم بیشتر ایران و تامین نیاز های جامعه ایرانی گام بردارد .

تیمسار معظم ارتشبد شفقت استاندار معظم آذربایجان شرقی ، با عرض تشکر مجدد از تشریف فرمائی آن تیمسار و خانمها و آقایان محترم، در پایان عرایضم یکبار دیگر از اینکه «هما» توانسته است منشاء خدماتی برای تامین راحتی بیشتر هموطنان عزیز وگرانقدر آذربایجانی گردد اظهار نهایت خوشنودی و خوشوقتی میکنم .

رومانی: سرزمینی به قدمت بشریت!

بود که رومانی معادل ۳۱ میلیون دلار ماشین آلات و ابزار کارخانه تحویل ایران دهد و ایران درمقابل نفت و سایر مصنوعات ساخت خود را به رومانی صادر کند .

اولین آشنایی

آشنایی ایرانیان با مردم رومانی ، سابقه‌یی کهن دارد . هرودوت ، مورخ نامدار یونان باستان ، در این مورد ضمن اشاره به ساکنان اولیه شمال رود دانوب ازلشکرکشی داریوش کبیر ، پادشاه ایران باستان به آن سامان یاد کرده و نوشته است که شاهنشاه هخامنشی در سال ۵۱۴ قبل از میلاد علیه سجستی های ساکن اطراف دانوب لشکر کشی کرد و از آنجا که در آن قسمت نیز همچون مرکز شبه جزیره بالکان ، قبایل بسیاری از تراکها ـ یعنی نخستین گروه مردم رومانی که از آغاز قرن هفتم قبل از میلاد در کرانه های دریای سیاه زندگی میکردند ـ سکونت داشتند، بدینگونه ایرانیان با آنها ، در این برخورد ، آشنا شدند .

اما بعدها ، این آشنایی، شکل دوستی بخود گرفت. بخصوص که از پنج قرن پیش بین «اوزون حسن » پادشاه ایران و «استفان کبیر» پادشاه رومانی که در آن زمان «مولداوی» نامیده میشد ، مکاتبات وسیعی آغاز شد . در ادامه همین مکاتبات بود که اولین سفیر ایران ، که «اسحق بیک» نام داشت، از طرف پادشاه ایران ، به آن کشور رفت.

همچنین سه ربع قرن پیش از این ، یعنی به سال ۲۴۶۰ شاهنشاهی مرحوم معاون‌الدوله غفاری، سفارت ایران را دربخارست تاسیس کرد که تا ۲۱ سال پس از آن ، یعنی تا سال ۲۴۸۱ شاهنشاهی برقرار بود و در این سال بخاطر صرفه‌جویی درهزینه‌های کشوری سفارتخانه مزبور تعطیل گردید .

باردیگر در سوم خرداد ۲۴۹۱ شاهنشاهی ،سفارت شاهنشاهی ایران دربخارست دایر شد و این بار محمد علی مقدم به عنوان وزیر مختار ایران در رومانی به آن کشور رفت . ولی باردیگر ، در سال ۲۵۰۰ شاهنشاهی براثر درگیری جنگ دوم جهانی، سفارت‌خانه‌های هر دو کشور تعطیل شد .

روابط سیاسی دو کشور ، پنجسال بعد ، بسال ۲۵۰۵ شاهنشاهی پس از پایان جنگ جهانی ، ازسر گرفته شد و این بار وزیر مختار شاهنشاهی در بلگراد ،از طرف دولت ایران در بخارست «اکردیته» شد تا آن که در ۲۲ دیماه ۲۵۲۰ شاهنشاهی (۱۷ سال پیش از این) سفارت شاهنشاهی ایران در بخارست ، رسما افتتاح گردید ، و از آن پس، روابط دو کشور ، هر روز دامنه گسترده‌تری یافت .

سواد و تحصیلات

در رومانی درسال ۱۹۳۹ درمقابل هر ۱۰ هزار نفر فقط ۱۹ دانش آموز دبیرستانی وجود داشت و در روستاها نیز ازهر ۱۰۰ هزار نفر فقط ۷ نفر مشغول تحصیل بودند . درحالیکه در سال ۱۹۶۵ رقم دانش‌آموزان دبیرستانی از هر ۱۰ هزار نفر به ۲۹۰ نفر می‌رسید و از هر ۱۰ هزار نفر روستایی نیز بالغ بر ۴۳۰ نفر مشغول تحصیل بودند و این درزمانی بود که برنامه‌های وسیعی برای با سواد کردن بزرگسالان شهری و روستایی نیز اجرا میشد بطوری که رومانی که در سال ۱۹۴۶ درمیان قریب ۱۸ میلیون جمعیت خود فقط ۳میلیون با سواد داشت ، طی‌قریب ده سال ، با برنامه های وسیع سوادآموزی ،موفق شد «بیسوادی کامل» را تقریبا ریشه‌کن کند. بطوری که غالبا شبها و بعد از ظهرها و هنگامی که بزرگسالان وقت آزاد داشتند آموزگاران و دبیران به سوادآموزی آنها پرداختند و در روستاها نیز سواد‌آموزی به صورت اجباری درآمد و باعث شد که دیگر کسی به‌صورت « بیسواد کامل» باقی نماند .

هم‌اکنون نیز تحصیلات در رومانی اجباری است و هرکس که به ۷ سالگی می رسد باید وارد مدرسه شود و دوره ۸ ساله تحصیلات ابتدایی را طی کند

دوره تحصیلات دبیرستانی نیز ۴ سال است که پس از آن تحصیلات عالی آغاز میشود .

هم‌اکنون نیز در این کشور ۲۱٫۵ میلیون نفری بالغ بر ۲۰ دانشگاه و ۶۰ مدرسه عالی با ۲۰۰ دانشکده و ۲۵۰ بخش ، مشغول تربیت کادر متخصص در سطح عالی تحصیلات هستند . علاوه بر خود اهالی رومانی ، هم‌اکنون بیش از ۱۲ هزار جوان پسر و دختر از حدود ۱۳۰ کشور در رومانی تحصیل می‌کنند که بیش ازنیمی از دانشجویان خارجی رشته های جدیدعلم و تکنولوژی مانند پتروشیمی، الکترونیک و مهندسی برق را برای تحصیلات عالی خود انتخاب کرده‌اند .

طبق قانون اساسی رومانی ، در این کشور آزادی مذهب تضمین شده است و پیروان ادیان مختلف و فرقه‌های گوناگون مسیحیت ـ که دین اصلی این کشور است ـ می‌توانند آزادانه از مذهب خود پیروی کرده، مراسم مذهبی‌شان را به شکل دلخواه بجای آورند .

در رومانی دین مبین اسلام نیز پیروان فراوان دارد و اغلب مسلمانان این کشور در بندر کنستانزا سکونت دارند .

صاحبان صنایع و بازرگانان کشور

الاخاء

تنها مجله عربی زبان ایران
از گروه نشریات مؤسسه اطلاعات
با داشتن نمایندگی در ۱۲ کشور عربی
روزهای شنبه منتشر میشود

اطلاعیه وزارت آموزش و پرورش

درباره شرکت معلمان دیپلمه شاغل درامتحانات ورودی دانشسراهای راهنمائی تحصیلی

وزارت آموزش وپرورش به‌منظور ارتقاء سطح دانش معلمان وایجاد هرچه بیشتر امکانات تحصیل برای آنان در نظر دارد عده‌ای ازمعلمان دیپلمه شاغل به تدریس را برای تحصیل دردانشسراهای راهنمائی تحصیلی از طریق امتحان کتبی ورعایت شرایط مندرج در اطلاعیه امتحانات ورودی مراکز تربیت معلم واین اطلاعیه بپذیرد :

الف ـ شرایط شرکت درامتحانات

۱ـ داشتن دیپلم کامل متوسطه با رعایت مفاد جدول شماره ۱ منضم به اطلاعیه امتحانات ورودی مراکز تربیت معلم (دانشسرا های راهنمائی)

۲ـ سن ، متولدین ۲۴۹۷ به‌بعد.

۳ـ نداشتن تعهد خدمت (درصورت داشتن تعهد خدمت حداقل چهارپنجم آنرا انجام داده باشند).

۴ـ داوطلب نباید در هیچ یك ازدانشگاهها، مدارس عالی، کلاس‌های تابستانی دوره های آموزش ضمن خدمت که منجر به اخذ مدرك تحصیلی فوق دیپلم ویابالاتر می‌گردد چه بطریق حضوری وچه بطریق مکاتبه‌ای مشغول به تحصیل بوده ویا ثبت نام نموده باشد.

یادآوری‌های مهم

۱ـ درهراستان تعدادی ازکل پذیرفته شدگان دانشسرا های راهنمایی تحصیلی با توجه به سهمیه هر نقطه به معلمان شاغل درآن استان اختصاص داده خواهدشد که پس از پایان تحصیل درمنطقه مربوط خدمت خواهند نمود.

۲ـ نمره مصاحبه معلمان شرکت کننده باتوجه به موارد زیر تعیین خواهد شد:

الف ـ بازاء ۱۰ ساعت کارآموزی ۱ امتیاز حداکثر ۲۰ امتیاز .

ب ـ برای تالیفات ، سخنرانی ها، نوشته ها، همکاری درامور پرورشی وتربیتی مدارس همکاری درامور ملی و میهنی مدارس ،همکاری در موادفوق برنامه‌ای پژوهشی و تحقیقی برای هرکدام ۳ امتیاز حداکثر ۲۰ امتیاز .

ج ـ بازاء هریك سال خدمت در روستا ۲ امتیاز حداکثر ۱۰ امتیاز

توجه :

۱ـ گواهی تائید شده هریك ازموارد.

الف ـ ب ـ ج بند ۲ در روز مصاحبه به‌هیات مصاحبه‌گر تسلیم و جزو مدارك داوطلب خواهد شد .

۲ـ رعایت مفاد بند های ۱ و۲ و۴ و۷ یادآوری های مهم منضم به اطلاعیه ثبت‌نام مراکز تربیت معلم ۳۸ـ۲۵۳۷ در مورداین قبیل داوطلبان نیز ضروری است .

۳ـ مدت تحصیل در دانشسراهای راهنمائی تحصیلی دوسال است.

پذیرفته‌شدگان براساس ضوابط ومقررات امور اداری که بعدا به آنان ابلاغ خواهد شد دردانشسرا های راهنمائی تحصیلی مامور به تحصیل میشوند.

وزارت آموزش وپرورش

آگهی مناقصه حمل

کارخانه قند تربت حیدریه حمل یکهزارتن کك از کارخانجات ذوب آهن آریامهر اصفهان به کارخانه قند تربت حیدریه را بمناقصه میگذارد. علاقمندان میتوانند با مراجعه بکارخانه پیشنهاد خود راطبق شرایط مناقصه تنظیم و تا ساعت ۱۲ روز ۳ر۴ر۳۷ بدفتر کارخانه تسلیم دارند. پیشنهادات در همان روز باز و رسیدگی خواهد شد .

۱۶ر۳ر۲۵۳۷ ـ ۲ر۳۶۲

آگهی

چون بموجب دستور شماره ۳۳ر۱ر۳۰۲۰ ـ ۱۸ر۲ر۲۵۳۷ وزارت کشور اجرای قانون تکمیل ساختمانهای ناتمام واجاره خانه‌های خالی درجلسه مورخ ۱۱ر۲ر۲۵۳۷ هیات وزیران مطرح و به تصویب رسیده است . باستناد ماده ۱۲ آئین‌نامه اجرائی قانون از کلیه پیمانکاران و یا مؤسسات ویا افرادی که آمادگی دارند درزمینه تکمیل ساختمانهای نیمه تمام با شهرداری همکاری نمایند دعوت مینماید تا تمایل خود را ضمن شرح میزان آمادگی و امکانات حداکثر تا پانزدهم تیرماه ۲۵۳۷ کتبا باین شهرداری اعلام تا برابر مقررات ازآنان استفاده شود .

شهردار اراك ـ فتوره چی

بازار کتاب اطلاعات تلفن ۳۱۱۲۲۷

نقدنویس ما باشید!

استقبال و توجه شایان شمادر برابر انتشار صفحه بازار کتاب اطلاعات ، سبب شده هربار دورنمایه این صفحه پربارتر عرضه شود. باتکیه براین دیدگاه خوانندگان گرامی اطلاعات وعلاقمندان کتاب ازاین‌پس می توانند نقد کتاب های‌پرارزش ولایقی راکه مطالعه می کنند برای‌مابفرستند تابه نام خودشان در صفحه بازار کتاب منتشر شود.

روزنامه اطلاعات ـ صفحه بازار کتاب

کتابفروشی اسلامیه

کتابفروشی اسلامیه

تهران ـ خیابان بوذرجمهوری تلفن ۵۲۱۶۱۶ ـ ۵۳۵۴۴۸

★

۱ـ فرهنگ جدید به سه‌زبان فارسی‌ـعربی ـانگلیسی

★

۲ـ نهصره علامه حلی باشرح فارسی به قلم مرحوم‌شعرانی

★

۳ـ نهج‌البلاغه متن‌کامل عربی با ترجمه فارسی

★

٤ـ سرنوشت انسان در معاد بقلم آقای احمد زمردیان

★

۵ـ عشق و رستگاری شرح دعای ابوحمزه ثمالی به قلم آقای زمردیان

★

٦ـ بیان حقیقت شرح دعای افتتاح به قلم آقای زمردیان

★

۷ـ اولین دانشگاه و آخرین پیامبر جلد ۱ تا۲۱ معجزات علمی‌قرآن‌درزمینه علوم پزشکی تالیف‌آقای دکتر سید رضاپاک نژاد

۸ـ کمال‌الدین متن‌عربی باترجمه فارسی آیة‌اله کمره‌ای در مبحث امامت

★

۹ـ شاهنامه فردوسی دوره کامل در پنج مجلد

★

۱۰ـ گنجینه دانشمندان به قلم آقای محمد رازی دوره۷جلدی

★

۱۱ـ زندگانی‌امام‌حسین (ع) به قلم آقای قدس‌رضوی شادرخ

★

۱۲ـ ترجمه روضات ـ الجنات

در احوال‌علماء و سادات جلد ۱و۲ تلیف علامه خوانساری

★

۱۳ـ اصول‌و روضه کافی در شش مجلد متن عربی وترجمه وشرح فارسی

بازیگر ژولیا کانینگهام

مهدخت دولت آبادی٦۵ ریال

★

پرنده طلائی

لئولونی ـ ترجمه غلامرضا امامی ٦۰ ریال

از هوا وآینه‌ها

(مجموعه شعر) احمد شاملو ۲۵۰ ریال

★

چشمهای من، خسته

جمال میرصادقی ۱۰۰ ریال

★

با فرزندان خود باشیم

محمود کیانوش ۱۲۰ ریال

★

گنج بازیافته

دکتر محمد دبیر سیاقی ۲۸۰ ریال

★

شرح ماموریت آجودان باشی

محمد مشیری ٦۰۰ ریال

★

سلام برحسین

محمود منشی ۲۵۰ ریال

★

منصور حلاج

عباس گلجان ۱٤۰ ریال

★

مقدمه‌ای برروانشناسی یونگ

فریدا فوردهام‌ـ دکتر مسعود میربهاء ۲۰۰ ریال

★

قصه‌های تازه از کتاب های کهن

مجموعه ده دفتر در یکجلد نگارش مهدی آذر یزدی ۵۰۰ ریال

★

ای‌نقطه ، نقطه ، نقطه

منوچهر اشرف الکتابی ۳۵ ریال

★

پدرم ستار خان

بازگوئی سلطان ستاری ـ ن همدانی ۸۰ ریال

★

فرهنگ‌عامیانه بویراحمد و کهکیلویه

دکتر منوچهر لمعه ۲۰۰ ریال

مؤسسه انتشارات امیرکبیر

انتشارات امیرکبیر

تهران ـ خیابان وصال شیرازی شماره ۲۸تلفن ٦٤۲۰۸۷ ـ ٦٤٤۹۹۰

★

مصاحبه باتاریخ

نوشته اوریاناتالاچی

ترجمه پیروز ملکی چاپ‌دوم‌ـ ۲۹۹ صفحه

★

زندگی، جنگ ودیگر هیچ

ترجمه لیلی گلستان

چاپ ششم‌ـ ٤۲۹ صفحه

★

یاس فلسفی

نوشته مصطفی رحیمی

چاپ ششم‌ـ ۱۵۹ صفحه

★

جامعه نو

نوشته ای، اچ،کار

چاپ دوم ـ ۱۱۰ صفحه

سازمان انتشارات اشرافی

تهران ـ میدان شهناز‌ـ اول مهران تلفن ۷۵٤۰۵۳

راهنمای خط کوفی

محمد مشیری ۸۰ ریال

★

صادق آل محمد

محمود منشی ٤۵۰ ریال

★

ای کاش می توانستم

دین والی ـ دکتر منوچهر لمعه ۵۰ ریال

سخیر ناپذیر

نوشته ویلیام فالکنر

ترجمه پرویز داریوش

چاپ دوم‌ـ ۲۸۸ صفحه

★

تاریکترین زندان

نوشته ایوان‌اولبراخت

ترجمه محمد قاضی

چاپ سوم ـ ۲۰۹ صفحه

★

گنجینه سهیلی (جلد اول)

گرد آورنده مهدی سهیلی

مجموعه شاهکار های شاعران ایران از رودکی تاکنون

★

گنجینه سهیلی (جلد دوم)

گرد آورنده مهدی سهیلی

مجموعه شاهکارهای شاعران ایران از رودکی تاکنون

★

گنجینه سهیلی (جلد سوم)

گرد آورنده مهدی سهیلی

مجموعه شاهکار های شاعران ایران از رودکی تاکنون

★

مبانی جامعه شناسی

نوشته هانری مندراس‌ـ ژرژ کوروبج

ترجمه باقر پرهام

چاپ چهارم ـ ۳۳۵ صفحه

★

★

تاریخ‌ادبیات درایران(جلددوم)

نوشته دکتر ذبیح‌اله صفا

چاپ پنجم‌ـ ۱۱۲۸ صفحه

★

غریبه ها و پسرک بومی

نوشته احمد محمود

چاپ سوم‌ـ ۱۷۰ صفحه

★

تاریخ پزشکی ایران

نوشته سیریل الکود

ترجمه دکتر باهر فرقانی

چاپ‌اول ٦۹٦ صفحه

★

فرهنگ‌حقوقی انگلیسی‌ـفارسی

تالیف بهمن کشاورز

چاپ دوم ـ ۲٦۰ صفحه

★

خاتون هفت قلعه

نوشته محمد ابراهیم باستانی پاریزی

چاپ دوم‌ـ ۵۱٦ صفحه

★

نامه های پدری به دخترش

نوشته جواهر لعل‌نهرو

ترجمه محمود تفضلی

چاپ هشتم ۲۸٤ صفحه

★

ادم عوضی

نوشته خسرو شاهانی

چاپ سوم‌ـ ۲۰۱ صفحه

★

کمدی افتتاح

نوشته خسرو شاهانی

چاپ چهارم‌ـ ۱٦۸ صفحه

★

مارتین‌لوتر

نوشته هری امرسون فاسدیک

ترجمه فریدون بدره‌ای

چاپ سوم‌ـ ۱۲۲ صفحه

★

کاپیتان کوک

نوشته آرمسترانگ اسپری

ترجمه فریدون بدره‌ای

چاپ سوم‌ـ ۱٦۱ صفحه

★

پائین رودیها، بالارودیها

نوشته خسرو شاهانی

چاپ دوم‌ـ ۲٦٤ صفحه

★

ابومسلم خراسانی

نوشته محمد عبدالغنی حسن

ترجمه شفیعی کدکنی

چاپ چهارم ـ۱۰۸ صفحه

★

پیام پدر

نوشته فضل‌الله صبحی مهتدی

چاپ سوم ـ ۲٦۸ صفحه

★

دوره حقوق مدنی ـ جلداول (ارث)

نوشته‌دکتر محمد جعفرجعفری لنگرودی

چاپ اول‌ـ ۳۱٤ صفحه

★

مادر

نوشته برتولت‌برشت

ترجمه منیژه کامیاب ـ حسن بابرامی

چاپ دوم ـ ۱۱٦ صفحه

★

من در تهرانم

نوشته ابراهیم رهبر

چاپ دوم‌ـ ۱۰۲ صفحه

★

دارالخلافه تهران

نوشته ناصر نجمی

چاپ سوم‌ـ ٤۰۸ صفحه

★

تاریخ ادبی ایران (جلد اول)

نوشته ادوارد براون

ترجمه علی پاشا صالح

چاپ سوم‌ـ ۸۰۰ صفحه

★

کلبه عمو توم

نوشته هریت بیچراستو

ترجمه منیر جزنی (مهران)

چاپ دوازدهم‌ـ ۵۳۳ صفحه

★

پاپیون (متن کامل)

نوشته هانری شاریر

ترجمه پرویز نفیسی

چاپ پنجم‌ـ ۵۳۷ صفحه

★

میراث خوار استعمار

نوشته دکتر مهدی بهار

چاپ پانزدهم ـ ٦۵٦ صفحه

★

ریشه‌ها

نوشته الکس هیلی

ترجمه علیرضا فرهمند

٦۹۵ صفحه

★

مرا صداکن

مجموعه شعر از مهدی سهیلی

چاپ دوم‌ـ ۱۹۱ صفحه

★

ساخت دولت ایران

نوشته غلامرضا انصافپور

۷۵٦ صفحه

★

تاریخ‌علوم‌عقلی در تمدن‌اسلامی

تالیف دکتر ذبیح‌اله صفا

چاپ چهارم ـ ٤۵۱ صفحه

خاطرات حاج سیاح

به کوشش حمید سیاح

چاپ دوم‌ـ ٦۷۹ صفحه

★

راه رفتن روی ریل

نوشته فریدون تنکابنی

۱۹٤ صفحه

★

خرمگس

نوشته اتل‌لیلیان وینیچ

ترجمه خسرو همایون‌پور

چاپ دوم‌ـ ۲۸۳ صفحه

★

جنگ شکر درکوبا

نوشته ژان پل‌سارتر

ترجمه جهانگیر افکاری

چاپ دوم ـ ۲۵۷ صفحه

★

کلیات سعدی

باتجدید نظر کامل ، بتصحیح محمد علی فروغی و بکوشش بهاءالدین خرمشاهی

چاپ دوم‌ـ ۱۰٤۲ صفحه

★

خیزابها

نوشته ویرجینیاولف

ترجمه پرویز داریوش

۱۵۷ صفحه

ارتامانوها

نوشته ماکسیم‌گورکی

ترجمه کاظم انصاری

چاپ دوم ۳٤۹ صفحه

از انتشارات کتابخانه بهجت

تهران ـ خیابان پهلوی دوراه‌نوشت‌آباد

تلفن ٦۲۱۱۷٦

علی ابرمرد تاریخ

بقلم ابوالقاسم پاینده ۱۱۰ریال

★

سرگذشت من (مهاتما گاندی)

ترجمه مسعود برزین ٦۵۰ ریال

شرکت‌سهامی‌کتابهای‌جیبی

انتشارات کتابهای جیبی

تهران ـ وصال‌شیرازی ـشماره ۲۸ـ تلفن ٦٤۲۰۸۷ ـ ٦٤٤۹۹۰

عرفان مولوی

نوشته دکتر خلینه عبدالحکیم

ترجمه احمد محمدی‌ـ احمد میرعلائی

چاپ سوم‌ـ ۱۹۵ صفحه

★

برگزیده اشعار فروغ فرخزاد

چاپ پنجم ـ ۱۹٦ صفحه

★

گوهرها ـکتاب جوانان

نوشته یحیی ذکاء

چاپ دوم‌ـ ۱۲۷ صفحه

★

سلطان جلال‌الدین خوارزمشاهی ـ کتاب جوانان

نوشته محمد دبیرسیاقی

چاپ دوم‌ـ ۲۲۷ صفحه

گیلان‌ـ کتاب جوانان

نوشته کریم کشاورز

چاپ دوم‌ـ ۱٦٤ صفحه

★

کریمخان زند ـ کتاب جوانان

نوشته دکتر عبدالحسین نوائی

چاپ دوم ۳۲٤ صفحه

★

پیشاهنگان شعر پارسی

به‌کوشش‌دکترمحمد دبیرسیاقی

چاپ دوم ۲۸٦ صفحه

★

انقلاب‌مشروطیت ـ کتاب جوانان

نوشته دکتر محمد اسماعیل رضوانی

چاپ سوم‌ـ ۲۰۳ صفحه

★

ایران در زمان هخامنشیان

نوشته دکتر مرتضی احتشام

چاپ اول‌ـ ۳٦۸ صفحه

★

ریشه ها

نوشته الکس هیلی

ترجمه علیرضا فرهمند

چاپ اول‌ـ ٦۹۵ صفحه

شرکت‌سهامی‌انتشارات‌خوارزمی

تهران ـ خیابان وصال شیرازی شماره ۲۸تلفن ٦٤۲۰۸۷ ـ ٦٤٤۹۹۰

اخلاق ناصری

★

نوشته خواجه نصیرالدین طوسی

به تصحیح و تنقیح مجتبی مینوی ـ علیرضا حیدری چاپ اول ـ ٦۱۹ صفحه

★

ریشه‌ها

نوشته الکس هیلی ترجمه علیرضا فرهمندچاپ‌اول ـ٦۹۵ صفحه

★

آقای رئیس جمهور

نوشته میگل‌آنجل استوریاس

چاپ پنجم ٤۰۸ صفحه

★

فاجعه سرخپوستان آمریکا

نوشته دی. براون

ترجمه محمد قاضی

چاپ دوم ۵۹۰ صفحه

★

اندیشه‌ترقی و حکومت قانون عصر سپهسالار

نوشته فریدون آدمیت

چاپ دوم ۵۱٤ صفحه

★

انقلاب آفریقا

نوشته فرانتس فانون

ترجمه محمد امین کاردان‌چاپ پنجم‌ـ ۲۵۷ صفحه

★

تلویزیون (از سیاه و سفید تارنگی)

نوشته مهندس خداداد القابی

چاپ دوم ۵٤۷ صفحه

★

نقدوبررسی کتاب

محمود احیائی

تاریخ نهضت های‌فکری ایرانیان از زرتشت تا رازی

تالیف :عبدالرفیع‌حقیقت (رفیع) شرکت مولفان‌و مترجمان ایران ٤۹۷ صفحه ۹۸۰ ریال

بررسی ها ی‌استوار بردانش جامعه شناسی و همچنین روشن کردن جریان های اقتصادی دوران گذشته تاروش اصیل تاریخ نویسی جدید را مشخص می‌کند.

مورخان کنکاش‌گر وواقع‌گرا هیچگاه رویداد های نظامی و سیاسی را، تنها زیر بنای پژوهش های خود قرار نمی دهند بلکه همان‌انگیزه های اقتصادی و ناهنجاری های اجتماعی راعامل بنیادین شکل‌گیری تاریخ می‌دانند.

دوری گزیدن بیشتر مورخان گذشته از این روش‌نه‌تنها باعث شده‌تا حقیقت گرایی تاریخی هیچگاه جلوه‌ای قابل‌لمس در متن تاریخ نیابد بلکه بسیاری از گوشه های تاریخ‌همچنان در تاریکی نگهداشته شده است.

تلاش عبدالرفیع حقیقت در مرحله نخست براینست تابا تکیه بر بسیاری از حقایق فراموش شده مذهبی، اقتصادی و اجتماعی انگیزه‌بروزرویداد های سیاسی و تاریخی راروشن کند.

در واقع این مولف ، تاریخ سیاسی و نظامی را بیش ازهرچیز زائیده ماهیت‌روش‌های فکری‌مردم هر دوره‌و همچنین کیفیت زندگی آن‌ها می‌داند.

در بخش مربوط به یورش اعراب به ایران و سقوط سلسله ساسانیان ، اختلاف های طبقاتی و سپس درگیری های مذهبی بیش از هر عامل دیگر مورد پژوهش مولف قرار گرفته است.

در واقع رفتار ناهنجار مغ‌ها، انحصار طلبی ها آن ها و دوری گزیدنشان ازمردم از یک سو و در تنگنا قرار گرفتن گروههای پائین جامعه از سوی دیگر ، عامل بنیادین پیروزی اعراب برسپاه ایران شد.

به‌این ترتیب که جنگ های هفتصد ساله ایران با روم نه‌تنها به طور مرتب ضعف قوای نظامی ایران را باعث می شد باکه افزایش‌بی‌دربی مالیات ، تنگدستی و همچنین‌نارضایی رادر میان مالیات دهندگان یعنی همان گروههای پائین اجتماع گسترش می داد.

صنعتگران که یکی از گروههای اصلی زمان ساسانیان بودند به علت به‌کارگیری مقدسات یعنی آب ، آتش و خاک در صنعت ، مورد تنفر مغ ها و سران مذهبی قرار داشتند و از سوی آن‌ها طرح شده بودند.

روستائیان هم به علت تحمل مقررات سخت و بی عدالتی به‌شدت ناراضی بودند . از سوی دیگر نه تنها ناهماهنگی، چشمگیری در انتظامات لشکری ایران وجود داشت بلکه اختلافی ژرف درمیان گروههای حاکمه ریشه دوانده بود.

دربرابر این وضع ناهنجار ایران، حکومت جدید اسلامی به‌نحوی یک پارچه در صدد تسخیر کشور های همجوار و رسیدن به هدف جهانی اسلام بود.

نکته مهم دیگری‌که نابسامانی اوضاع رادر آخرین سال های حکومت ساسانی می رساندو دراین کتاب مورد پژوهش نویسنده قرار گرفته ناآگاهی ساسانیان از حقایقی است‌که درعربستان می‌گذشت

در واقع حکومت ساسانی هرگز تصورنمی کرد روزی قومی چادر نشین دروازه های مداین را بگشایند در حالی که دگرگونی اجتماعی عربستان در زمان پیشرفت اسلام‌چنین چیزی رابه‌خوبی ایجاب می کرد . حقیقتی که تنها پس از شکست کامل ایرانیان مورد قبول آن‌ها قرارگرفت.

این گونه حقیقت گرایی تاریخی در سراسر کتاب و در بخش‌های‌مربوط‌به‌نهضت های مقاومت ایرانیان در برابر اعراب قابل‌لمس است منتهادربرخی از موارد«تعصب گرایی‌ناگهانی» مولف تااندازه‌ای بر حقایق سایه می اندازداینگونه‌تعصبات در موقع بررسی تاثیر مقابل تمدن های شرق و غرب پیش‌از هرزمان دیگر جلوه می کند ولی هیچگاه روالی چشمگیر نمی یابد.

مولف در بخش های مربوط به بعد ازاسلام ، به تاثیر انواع هنرها و همچنین تصوف و فلسفه های ایرانی در ماهیت سیاست ایران و شکل‌گیری حکومت های ملی واندیشه های رهایی بخش می پردازد.

تاثیر هنر و فلسفه گذشته ایران در سیاست موردی است که تاکنون به‌ندرت مورد پژوهش قرار گرفته واین کار مولف بی تردید تازگی دیگری به کتاب بخشیده است.

مولف در بخش های مربوط به تصوف ابتدا به‌بررسی‌پایی این فلسفه پرداخته و سپس نقش آن رادر رویاروئی باافکار تسلط طلبانه روشن می کند.

به طور کلی میان تمامی نهضت های فکری از بدو تاریخ ایران تاقرون بعد ازاسلام گونه‌ای همبستگی ضمنی وذهنی حس می شود به طوری که می توان هرکدام از نهضت های جدید را تاحدزیادی نداوم طبیعی نهضت پیش از آن دانست.

تلاش مولف در روشن کردن این همبستگی در واقع «ایرانیت» این نهضت هارا تااندازه‌ای نمایان کرده است.

این حقیقت زمانی‌روشن ترمی شود که می بینیم بسیاری از نهضت های فکری بعد از اسلام از افکار مانی ومزدکتاثیر گرفته‌اند.

این امر بیش ازهرچیزی ، گستردگی جلوه های فلسفی رادر ایران باستان ثابت می کند، جلوه‌هایی که تنها در دوره های بعد توانائی گسترش یافت.

از سوی دیگر همه گروههای مقاومتی که پس از تسلط اعراب و ایران به وجود آمد از بنیاد های فکری ایرانی مایه می گرفت ، بنیادهایی که در تاریخ کلاسیک ایران چندان مورد توجه قرار نگرفته است.

بررسی این بنیادهای فکری این امکان را به وجود می آورد تاریشه گروههای مقاومت وانگیزه شکل‌گیری آن ها به‌خوبی روشن شود.

انتشارات روشنفکر‌ـ تهران میدان ۲٤ اسفند بازار ایران طبقه سوم شماره ۸۵

مقایسه رفتار چند شخصیت شاهنامه

نوشته رحمت‌اله مهراز

۱٦۰ صفحه ۱٦۰ ریال

★

روشنفکر و ایدئولوژی

کوشی‌در جامعه شناسی‌دانش شامل مبحث جنجال برانگیز محلل علمی از شهره مهدوی ۸۰ صفحه قیمت ۸۰ ریال

★

کتاب فروشان محترم شهرستانها با آدرس فوق مکاتبه فرمایند .

انتشارات رادیوتلویزیون ملی ایران

خیابان روزولت ـ ساختمان جام جم تلفن : ۸۳۰۷٦۰ ـ۸۵۹۷۸٤

★

از مجموعه هنر ایران :

۱ـ هنر ایران(بزبان انگلیسی) در ۱٦ جلد

تالیف : پروفسور اپهام پوپ ودکترفیلیس اکرمن چاپ‌سوم: ۱۹۷۷ باچاپ،صحافی ، وکاغذ مرغوب در ژاپن

تجدید چاپ نسخه اصلی سال ۱۹۳۸ همراه با تحقیقات تازه تاسال ۱۹٦۰ بها ٤۸۰۰۰ ریال

★

۲ـ صنایع‌دستی (بزبان انگلیسی)

چاپ‌ژاپن‌با چاپ‌وصحافی وقطع مناسب با کتاب هنر ایران ٤۹۰۰ ریال

★

۳ـ تخت جمشید وسایر آثار باستانی در فارس (به‌زبان انگلیسی)

تالیف: دکتر وریز فلیکس‌دوتز چاپ ۱۹۷۷ ژاپن (همراه با ۲۲صفحه رنگی ۸۰ عکس ٤۰ نقاشی و طرح و ۲۳ نقشه بها: ٤۰۰ ریال

★

٤ـ معماری‌ایران(به‌زبان انگلیسی)

تالیف : پرفسور اپهام پوپ چاپ ۱۹۷۷ ژاپن همراه با ۲۲ صفحه رنگی ۷۷ عکس ، ٦۷ نقاشی و طرح و یک نقشه بها ٤۰۰ ریال

★

مجموعه آفریقا :

۱ـ آشنائی‌با کشورهای افریقای غربی و مرکزی ۱۹٤صفحه ۲۳۰ ریال

فشرده‌ای‌از اوضاع و احوال ۱۸ کشور افریقائی در زمینه های‌جغرافیای طبیعی، انسانی، اوضاع اقتصادی و اجتماعی آموزش‌وپرورش همراه باآمار

۲ـ هنروفرهنگ‌آفریقای سیاه :

مجموعه‌ی‌مقاله‌هائی‌ازنویسندگان و هنرشناسان جهان در باره هنر و هنر و فرهنگ غنی قاره سیاه ۱۹۰ ریال

★

۳ـ کتابشناسی افریقا: معرفی کتابها و مقالات فارسی دربارهٔافریقا۱۹۰ ریال .

مؤسسه مطبوعاتی خزر

موسسه مطبوعاتی خزر

تهران ـ بوذرجمهری ـ نزدیك سیروس تلفن ۵۳۳۹۳۸

مسئله‌ای بعنوان خدا

تالیف محمد تقی منظوری۳۰۰ ریال

★

حکیم خانواده

نوشته جعفر شهری‌بها ۳۰۰ ریال

کتاب

مشاور مالیاتی شما

تالیف : محمود فیضی

نخستین کتاب مالیاتی برای همگان

بوشره ، مالکان مشغلات

تلفنهای‌توضیح ۸٤۰۲۹٦ ۸۵۲٦۰۷

مراکز فروش شرکت تعاونی وزارت‌دارائی‌ـ انتشارات امیر کبیر‌ـ مظفری، باب همایون

خاطرات امید (شارل دوگل)

ترجمه هوشنگ حافظی پور ۳۸۰ صفحه ۳۵۰ ریال

★

امیل

ژان‌ژاکروسو‌ـترجمه منوچهر کیا ۵٦۸ صفحه ٦۰۰ ریال

★

۵ هفته در بالن

ژول ورن ـ ترجمه عنایت الله شکیباپور ۲۷۰ ریال

★

تاریخ مصور اسلام

تالیف عمر فروخ

ترجمه محمد علی شیرازی

انتشارات ققنوس

انتشارات‌ققنوس

شاهرضا‌ـ مقابل دبیر خانه دانشگاه تهران ـ بازارچه کتاب ٦٦۰۰۹۹

★

راز درون

دکتر علی مقدم

★

طنز چیست ؟

احمد خلیل‌اله مقدم

★

ورزش و پرورش(مرکز پخش)

برای کودکان و نوجوانان گردآوری زوایت آفالگوترجمه مریم پرشنگ

آقای مطالعه

کاریکاتور از رحیم خانی

عباس‌توحیدی شیرازی‌دانشمند ایرانی در قرن سوم و چهارم هجری‌ـ نگارش دکتر خدامراد مرادیان ۳۰۰ ریال

★

٤ـ شهید نیکنام ثقة الاسلام تبریزی‌و بخشی‌از تاریخ‌مستند مشروطیت ایران

نگارش شادروان نصرت‌الله فتحی ٦۰۰ ریال

★

۵ـ فلسفه درایران باستان و مبانی حکمت‌الاشراق و افکار وآثار و تاریخچه زندگانی شهاب‌الدین سهروردی تالیف سید محمد کاظم امام ۳۰۰ریال

★

٦ـ دیوان ناصر بخارائی ازسخنوران قرن هشتم هجری

بکوشش دکتر مهدی درخشان ۵۰۰ ریال

★

۷ـ بوستان شیخ اجل سعدی شیرازی

باشرح اشعار و حواشی نگارش محمد علی ناصح ۹۰۰ ریال

★

۸ـ تاریخ نهضت های ملی ایران

(از سوکیعقوب لیث تا سقوط عباسیان)

تالیف عبدالرفیع حقیقت(رفیع) در ٦٦۸ صفحه ۵۵۰ ریال

★

۹ـ حیره در قلمرو ساسانیان

تالیف دکتر خدامراد مرادیان ۳۰۰ ریال

★

۱۰ـ فرایزدی (راز پیروزی ایرانیان برنازیان)

نگارش جناب اقای دکتر نصرت‌اله کاسمی ۱۲۰ ریال

★

۱۱ـ رشحات‌عین‌الحیات درباب سلسله

نقشبندیه تالیف مولانا علی‌ابن حسین واعظ کاشفی بکوشش دکترعلی اصغر معینیان بامقدمه و تصحیحات وحواشی در۲ جلد ۱۳۰۰ ریال

★

محل فروش کتابفروشی های سپهر و طهوری ـ خیابان شاهرضا مقابل دانشگاه تهران

انتشارات اشراقی

تهران خیابان شاهرضا مقابل دبیرخانه‌دانشگاه تهران ـ بازارچه کتاب تهران ـ خیابان شاه‌آباد ـ جنب خیابان باغ سپهسالار تلفن۳۱۹۹۰۸ ـ۳۰۲۸۵٤

راهنمای مسافرت به اروپا بانظام مکالمات روزمره به ۵ زبان .

تالیف ذبیح‌اله بیات راهنمای جهانگردان ٤۰۰ ریال

★

کلیات چهار مقاله

تالیف علی النظامی العروضی السمرقندی به تصحیح ومقدمه محمد بن عبدالوهاب قزوینی ۵۰۰ ریال

انتشارات تنجینه

تهران ـ ناصر خسرو تلفن ۵۳۰۰۲۱

ندای سیاه

اثر مارتین لوترکینگ

ترجمه‌منوچهر کیا ۲۲۰ صفحه ۲۸۰ ریال

★

فرهنگ کامل لغات‌قرآن

تالیف پرفسور عباس مهرین شوستری ٦٦٤ صفحه ٦۵۰ ریال

★

در جستجوی خوشبختی

اثر لرداوبری ترجمه مهرداد مهرین ۲۵۰ ریال

★

مکالمات نوین انگلیسی آمریکائی

تالیف نصراله آژنك

۲۵٤ صفحه ۱۸۰ ریال

★

فاجعه کربلا

اثر جرجی زیدان

ترجمه محمدعلی شیرازی

۲۰۰ ریال

★

سیر حدیث در اسلام

حاج سیداحمد میرخانی با مقدمه‌ای از علی دوانی ۳۹۰ صفحه ۵۰۰ ریال

★

بینوایان

اثر ویکتورهوگو(در دو جلد)

ترجمه عنایت‌اله شکیباپور ۹٦۲ صفحه ۸۵۰ ریال

★

فروید چه میگوید

ترجمه و تالیف نصراله باب‌ـ الحوائجی ۲۱۲ صفحه ۲۷۰ ریال

★

دکتر ژیواگو

ترجمه علی محیط ۵٦۰ صفحه ٤۵۰ ریال

سلسله انتشارات بنیاد نیکوکاری نوریانی

تهران‌ـخیابان‌ایرانشهر شمالی ـکوچه یکانه‌ـ شماره ۲۵تلفن۸۲۳۱۷۵

۱ـ ترجمه احوال و فهرست آثار ابوریحان بیرونی تالیف سید محمد کاظم امام بها ۸۰ ریال

۲ـ التنویر ، در ترجمه و تفسیر اصطلاحات پزشکی

تالیف‌ابومنصورحسن ابن نوح القمری بخاری دانشمند ایرانی در قرن سوم و چهارم هجری بتصحیح سید محمد کاظم امام ۱۵۰ ریال

★

۳ـ ترجمه احوال و فهرست آثارابوحیان علی‌ابن محمد ابن

شازده کوچولو

تهران پارس‌خیابان۱۱۱ تلفن ۷۸٤۵۰۵

گرد آورنده مجموعه‌ای از بهترین کتاب های بزرگسالان ـنوجوانان‌ـ کودکان

کشتی به‌خشک راندن

مجموعه مقالات منتشر شده و منتشر نشده‌از دکتر حسن حاج‌سیدجوادی توسط انتشارات جاویدان پخش شد بها ۲۵۰ ریال

هر هفته شنبه وپنجشنبه بازار کتاب در روزنامه اطلاعات

سازمان انتشارات جاویدان

انتشارات جاویدان

تهران ـ خیابان ناصر خسرو ـکوی خدابنده‌لو شماره۷۵تلفن ۳۱۸۳٤۸

تاریخ سیاسی اسلام

نویسنده دکتر حسن ابراهیم حسن مترجم ابوالقاسم پاینده ٤۹۷ صفحه ٦۵۰ ریال

★

قرآن مجید

مترجم ابوالقاسم پاینده ۳٦۵ صفحه

★

نهج‌الفصاحه

گرد آورنده‌ومترجم ابوالقاسم پاینده ۷۰۷ صفحه ٦۵۰ ریال

★

امام حسین (ع) و ایران

نویسنده کورت فریشلر

ترجمه ذبیح‌اله منصوری

۵٦۵ صفحه ٦۰۰ ریال

★

مغز متفکر جهان شیعه

از مرکز مطالعات اسلامی استراسبورگ

ترجمه ذبیح‌اله منصوری

٦۲۱ صفحه ٦۵۰ ریال

★

احکام قرآن

نویسنده دکتر محمد خزائلی

۷۷۲ صفحه ۸۲۵ ریال

★

دیوان وحشی بافقی

بکوشش سید نصراله تقوی

٦۱۲ صفحه ۵۰۰ ریال

★

دیوان عطار نیشابوری

بکوشش م.درویش

٦۸۷ صفحه ٤۵۰ ریال

★

دیوان عراقی

بکوشش م.درویش

٤٤۸ صفحه ۳۵۰ ریال

★

دیوان عماد خراسانی

۲۵۷ صفحه ۳۰۰ ریال

★

شکرف

فریدون توللی۲۲۷صفحه ۳۵۰ ریال

★

گلپونه‌ها(مجموعه‌اشعار)

هما میرافشار۱۹۲ صفحه ۳۲۵ ریال

★

سفینه غزل

بکوشش انجوی‌شیرازی ٤٦۵ صفحه ۸۵۰ ریال

★

سرچشمه زندگی‌نوشته آیزاد‌ـ اسیموف ترجمه دکتر محمود بهزاد ۳۰۷ صفحه ۲۷۵ ریال

★

زنده‌بگور نوشته صادق‌هدایت ۸۳ صفحه ۱۲۰ ریال

★

سایه‌روشن‌نوشته صادق‌هدایت ۱۱۱ صفحه ۱۲۰ ریال

★

وغ‌وغ ساهاب نوسته صادق هدایت ۱۳٦ صفحه ۱٤۰ ریال

نگاهها و کتابها

روانشناسی کار و ...

یکی از جالبترین کتابهای روانشناسی که به تازگی وارد بازار کتاب‌شده،مجموعه مقالاتی است‌از دکتر محمود ساعتچی که انتشارات کتابخانه فروردین آن را منتشر کرده است.

این کتاب مقالاتی در زمینه روانشناسی کار، روانشناسی امور استخدامی ، روانشناسی مدیریت، روانشناسی سازمانی وروابط انسانی در مدیریت رادر برمی گیرد.

کتابخانه فروردین‌کتاب دکتر محمود ساعتچی رادر ۲٤۳ صفحه و به‌بهای ۲۵۰ ریال انتشار داده‌است.

چاپ سوم مشعشعیان

انتشارات سحر، چاپ سوم کتاب مشعشعیان را منتشر کرده‌است . مشعشعیان راکه احمد کسروی پس از سفر سال ۱۳۰۲ به خوزستان نوشته وداستان سید محمد و جانشینان اورا بابیشامد های خوزستان در زمان آنها و همچنان دعویها و بدآموزیهای سید محمد در منطقه‌ی خوزستان را بوضوح تشریح کرده‌است.

مشعشعیان با ۱۷۲ صفحه ، ۱۷۵ ریال قیمت گذاری شده است.

ره‌آورد معنوی

انتشارات عطایی چاپ دوم کتاب «ره‌آورد» یا شرح اشعار مشکله و حکایات مثنوی مولوی‌را دراختیار علاقمندان و دوستداران عرفان وشعر و ادب قرار داده است .

ره‌آورد را حاج‌میرزا محسن عماد حالی نوشته و استاد احمد خوشنویس ، مقدمه برآن نگاشته است .

شرح اشعار و حکایات مثنوی بابهای ۱۵۰ ریال ، ۱٤٤ صفحه را در بر میگیرد .

نیازمندیهای اطلاعات

تلفنهای: ۳۲۸۲۵۷-۳۲۸۴۱۴

گالری ارغوان

خرید وفروش لوازم منزل نوودست دوم ساخت خارج تلفن ۲۴۰۵۴۴

خیابان سلطنت‌آباد فرمانیه خیابان میهن (جنب کلانتری ۲) خیابان نسترن خیابان خوش‌قدم‌نبش پرستو پلاك ۱۶

مبل ودکوراسیون

تالار جنرال مبل

عرضه کننده زیباترین مبلمان استیل و مدرن ایتالیائی و ایرانی‌انتهای وزراء نبش خیابان ۲۷ تلفن ۶۲۵۸۴۵

افتتاح فروشگاه‌و نمایشگاه

مبل معصومیان

مبل، سرویس ناهارخوری و اطاق خواب تماما چوب با سبکهای‌اصیل ایرانی و اروپائی بنمایش گذاشته شده است. فرح آباد ژاله ـ خیابان دوم نیروی هوائی تلفن:۳۴۹۲۸۲

تعمیر مبل

مبل اردلان تعمیر مبل و پیراهن دوزی ۶۲۰۰۱۶ ۱ـ۱۷۴۵

رویه‌کوبی مبل فوری هزبری تلفن۹۳۳۵۵۸ و ۹۳۳۵۷۹

فروش وسائل موزیک

پیانو های آلمانی انگلیسی روسی‌ژاپنی‌رسید جنرال‌موزیک شاهرضاصفی‌علیشاه شماره ۷۰ تلفن ۷۵۷۰۲۹ و ۷۶۲۸۰۲ آـ۱۷۶۹

لباس عروس

شیکترین لباس عروس کلاه وگل لباس شب ۲۲۲۵۱۳ و ۶۴۹۲۷۴

فروش دست اول

خانواده امریکایی سیستم استریو ـ لوازم اطاق خواب ـ اطاق نشیمن لباس وسایل لباس بچه خودرا میفروشند برای‌گرفتن وقت تلفن۲۹۵۳۷۱ ۱ـ۱۸۲۸

مبلمان ایتالیائی منزل دست‌دوم بفروش میرسد. ۸۹۲۳۵۰ آـ۱۸۳۴

کلیه مبلمان منزل بفروش‌می رسد تلفن ۲۴۲۹۰۰ آـ۱۹۰۷

فروش مبل ایتالیائی تخت خواب تابلو آینه و مقداری لباس مردانه و زنانه خارجی نو ودست دوم ۲۴۹۱۸۳ آـ۱۸۲۳

لباسهای شیك زنانه نو سایز ۳۶ـ ۳۸ ـ۴۰ و نوزاد بفروش میرسد کورش‌کبیر روبروی مخابرات خیابان بسطامی پلاك۱ر۱۶

فروش لباسهای نو ودست‌دوم خارجی با مارك های معروف خیابان ونك خیابان جمشید کوی بیژن ـ پلاك ۲۳ ازساعت ۱۸ر۳۰ تا ۲۰ شب مراجعه نمائید ۱ـ۲ آـ۳۳۹۷

یك‌سری کامل نمبر دوره آریامهر بفروش میرسد ۲۹۳۶۱۷ ـ۲۷۵۴۳۸ آـ۱۷۲۷

مبلمان لوکس قدیمی انواع لوازم‌و اثاثیه دفتری و وسائل تزئینی زندگی مدرن بفروش‌می رسدبرای بازدید و کسب‌اطلاع ۴تا۷ بعدازظهر ۶۲۰۵۷۸ آـ۱۷۶۷

مجسمه عتیقه از چوب کی‌کوم که ۴۰۰ سال پیش ساخته شده و لوستر های چکسلواکی اصل هر کدام ۲۴ شاخه و صندوق عتیقه و میز نوالت و صندلی عتیقه وسایرلوازم منزل‌باضافه انواع پالتو پوست‌وتپاس های‌خارجی زنانه‌ومردانه بفروش میرسد جاده قدیم شمیران ـ الهیه‌بن بست سینا منزل صالحی پلاك ۳ تلفن ۲۶۰۱۹۳

بعلت مسافرت اثاثیه منزل خارجی‌مبلمان‌ـلوازم اشپزخانه ولباس بفروش میرسد خیابان پهلوی خیابان توانیر کوچه دوستان شماره ۱۲ طبقه دوم روز های یکشنبه و دوشنبه از ساعت ۹الی ۵ بعدازظهر

فروش فوری بعلت مسافرت تا ۲۴ خرداد تلویزیون ـ استریو HIFT دوربین فیلمبرداری کانن باضافه پروژکتور ـ میز اداره ومبل ـ لباس ـ لوازم اسکی ـ بازی بچه ـ لوازم باغبانی . بعد ازظهرها تلفن : ۲۷۳۱۵۶ آقای کفرل.

فریزر خانگی

۲۰۰۰تومان‌کاخ بالاتر ازملوار ساختمان ۶۵ آپارتمان۲۸

یکدست لباس عروس خارجی بفروش میرسدتلفن ۲۲۷۳۴۳ ۱ـ۲ آـ۱۷۵۳

مقداری وسائل منزل بفروش میرسد تلفن ۲۶۹۳۴۹ ۱ـ۲ آـ۱۷۵۱

یکجفت قالی دستباف چین پیانو و شطرنج عتیقه، چینی آلاتو بسیاری از اشیاء عتیقه بفروش میرسدتلفن ۷۹۲۸۴۸ ۱ـ۲ آـ۱۹۵۵

فروش عتیقه

مقداری اشیاء عتیقه عصر ۵شنبه و جمعه ۱۹ خرداد ۹ر۵صبح تا ۱۲و ۵تا۸ عباس‌آباد‌سپاشاـ کوچه امامی پلاك ۲۱ تلفن ۸۴۵۰۱۹

تعداد ۷۳ دستگاه اجاق چهار شعله برقی بافر مبله آلمانی آماده تحویل بقیمت تجارتی‌بفروش‌می رسد تلفن ۶۶۴۰۵۵ از ۱۶ـ الی ۲۰

مبل برای فروش به آدرس خیابان خردمند شمالی خیابان هیجدهم شماره ۲۰ طبقه سوم مراجعه

ماشین تحریر برقی (۱۲ تا۲) ۸۲۰۸۴۳ ۱ـ۱۸۹۷

فروش بعلت مسافرت اطاق خواب وناهارخوری امریکائی ملافه ـ لباس زنانه و بسیاری اجناس خانه‌ای‌وپوشاك‌ـسلطنت آباد بوستان ششم چهار راه اول امیر ابراهیمی شماره ۴ طبقه دوم .

اکازیون

لباس های خارجی مبل استیل لوئی شانزدهم و پانزدهم مبل چرمی سوئدی تابلو های‌اصیل ژاپنی مجسمه و ظروف عتیقه دستگاه کامل استریو پایونیر دوربین عکاسی و فیلمبرداری کانن و لوازم تزئینی و عروسك های ژاپنی به فروش میرسد ، آدرس آریامهر روبروی هتل اینترکنتیننتال باباطاهر دست چپ کوچه چهارم بن‌بست ناز شماره ۶ تلفن ۶۵۰۷۶۷

سرویس اطاق خواب کامل ایتالیائی بعلت مسافرت بفروش می رسد تلفن ۸۴۲۳۰۲ و ۸۹۶۶۷۳

آشپزخانه

پیش‌ساخته ایتالیائی کابینت چوبی بالاوپائین مترطول ۳۸۰۰۰ ریال کابینت فورمیکائی بالاو پائین متر طول ۲۸۰۰۰ ریال

گچ بری

پیش‌ساخته طرح های مختلف ایتالیائی با نازلترین قیمت جهت تزئین داخل ساختمان ۸۵۱۷۴۷ و ۸۵۴۱۹۶ عباس‌آباد خیابان میترا کوچه نکیسا پلاك ۹

پالپ‌تقدیم می‌کند

لوستر

کلاسیك و مدرن ایالین کریستال برنز طرح اسپانیولی

پیانو چایکوفسکی روسی ویک دست مبل تایلندی فروشی، ۶۳۴۹۲۵ ۱ـ۲ آـ۱۹۷۱

لباسهای خارجی زنانه‌ملحفه آمریکائی . ظفر ـ نورـشماره ۱۴ از سه شنبه الی جمعه ۱ـ۳ آـ۱۵۰۳

مبلمان استیل و بسیار شیك نو ایتالیائی بفروش می رسد تلفن ۲۷۹۰۷۸

مصرف کننده عزیز‌بشما پشنهاد میکنیم

را یك بار امتحان کنید. تلفن : ۵۶۵۴۴۰ ـ ۵۲۷۴۷۰ ـ ۵۶۶۶۱۱

خریدانانیه

گالری فرش

شایان ۶۶۱۰۶۹ و ۶۶۶۲۳۰ خریدار قالی‌و قالیچه‌کهنه ونوکاخ ۷۹

فرش امید

بهترین خریدار فرش کهنه و نو ۳۳۷۷۰۲ و ۳۴۵۶۵۵

فرش ایران نوین

فرشهای بقیمت رسیده شما رابرای صادرات گرانتر از همه می‌خرد ۶۵۳۱۹۵

گالری کورش کبیر

خریدار قالی نوو کهنه ۷۵۸۱۴۸

فرش صادراتی

فرش های نو کهنه اعلا شماراخریداریم۷۶۳۴۰۲

قالی شما را منصفانه خریداریم تلفن ۳۴۹۳۴۰

خرید عادلانه فرش صادراتی امیر ۶۴۶۱۹۷ و۶۴۳۳۱۲

فروش اتومبیل

پیکان

پیکان جوانان مدل آخر ۵۵ لیموئی‌پاپخش صوت‌و دزدگیر ۹۶۴۲۲۰

اوکازیون

بعلت عروسی فوری پیکان دواوکس ۵۵ با رادیو پخش صوت بدون واسطه مقطوع ۴۲ هزار تومان تلفن ۵۵۱۵۲۶ ۱ـ۱۸۰۱

پیکان جوانان مدل ۳۶ رنك زرد با بیمه کامل مقطوع ۴۶ هزار تومان تلفن ۸۴۵۰۸۰

پیکان مدل۵۵ فوق‌العاده تمیزبفروش میرسد تلفن ۷۵۸۷۹۳

پیکان دولوکس ۵۳ بفروش میرسد تلفن ۸۵۱۲۲۰ ۱ـ۱۹۱۲

هیلمن

هیلمن بسیار تمیز مدل ۷۵بعلت مسافرت بخارج بفروش می رسد تلفن ۷۶۸۹۱۹ ساعت ۵ به بعد

هیلمن مدل ۷۵ رنگ سفید بسیارتمیز تلفن ۹۲۷۹۹۳شرکت فورمانز ۱۷۵۹ـآ

هیلمن ۷۵ بژ تودوزی مشکی بادو هزار تومان لوازم‌اضافی مقطوع ۳۰هزارتومان ۹۳۹۴۴۱ تماس از ۵ تا۱۰ شب ۱۷۶۲ـآ

شورولت

بلیزر شایان ۷۷ گمرک شده نمره نشده بعلت مسافرت‌به فروش میرسد ۳ـ۶۸۵۷۰۲و شبها ۹۶۲۳۱۲ ۱۷۲۰ـآ

شورولت رویال مدل ۵۴ ۴۴۰۰۰کیلومتر تلفن ۲۴۲۹۰۰ ۱۹۰۴ـآ

شورولت آمریکائی مونزا ۴ سیلندر صبح‌ها ۹۵۰۵۱۲

شورولت ایران ۲۸۰۰ مدل ۵۳تلفن ۸۵۵۶۳۱

بلیزر شایان ۷۷ تمیز با دنده کیربکس‌بفروش‌می رسد ۷۶۹۲۲۰ ـ ۲۴۴۶۲۷

شورولت رویال مدل ۵۴ کارکرد ۴۴۰۰۰۰ کیلو متر بسیار تمیز فوری فروشی ۲۴۲۹۰۰

بی‌ام‌و

بام‌و ۳۲۰ مدل ۷۸ دانشجوئی‌بعلت‌مسافرت فروشی ۷۹۱۰۳۰

بام‌و مدل ۷۵ بارادیو پخش ودو حلقه رینگ و لاستیکیخ شکن تلفن ۸۲۹۸۲۱ ۱۷۰۳ـآ

بی‌ام‌و ۵۱۸ـ ۷۸ نو و مجهز تلفن ۲۴۷۷۳۳ ۱۷۶۰ـآ

فیات

فیات ۱۳۲ـ ۱۶۰۰ مدل ۷۶ رنك سبز تلفن ۵۶۴۸۸۶

فیات ۱۳۱ اف مدل ۷۷ رنك نقره‌ای با رادیو پخش ده هزار کیلومتر تلفن ۶۵۶۴۲۷ از ۹صبح الی ۴ بعداز ظهر

اکازیون

فیات۷۶ بسیار تمیز مدل ۱۳۱ متالیک طلائی بعلت مسافرت بقیمت مناسب بفروش می رسد ۸۵۱۸۷۶ ۱ـ۱۷۷۲

فولکس

فولکس های استیشن کمپینگ وانت بکابین ودوکابین ۷۹۰۵۰۸

فولکس‌استیشن کمپینگی ۶۷ نمره نشده فروشی ۹۵۶۷۷۰

پژو

پژو ال مدل ۷۶ آبی بفروش میرسد تلفن ۹۲۹۳۰۰ ۱ـ۳ ۱۷۰۰ـآ

پژو ۵۰۴ ال مرجوعی فروشی ۲۳۹۹۲۱

حواله پژو ۵۰۴ انگوری سهمیه فرانسه تحویل پاریس ۸۲۱۳۲۱ ۱۷۵۷ـآ

پژو ۵۰۴ جی‌ال استیشن ۷۲ با رادیوپخش‌سه ردیف صندلی ۳۳۶۵۳۷ ۱۷۶۵ـآ

پژو ۴۰۴ مدل ۶۸ رنگ سفید ۲۱۹۹۶۲ ۱۷۶۶ـآ

پژو ۵۰۴ جی ال ۷۷ شیری فروشی تلفن ۲۸۲۸۶۲ ۱۹۰۶ـآ

فورد

موستانگ ۶ سیلندر ۷۱ کولر فابریک نقد و اقساط ۶۴۰۸۷۱ ۱۹۵۷ـآ

فورد تانوس۶۵ نقد و اقساط ۱۲۰۰۰ تومان ۳۵۵۴۱۶ ۱۸۲۲ـآ

فورد تانوس جی‌ال طلایی۷۶ فروشی ۶۶۹۰۱۳ ۱۷۵۶ـآ

کامارو

کامارومدل ۷۴ـ۶ سیلندر دنده اتوماتیک رنگ شیری ۴ تا۸ تلفن ۶۲۳۳۶۱ و ۶۲۹۶۷۲ ۱ـ۴ ۱۷۶۲ـآ

بنز

بنز۲۵۰ مدل ۷۳ فقط ۴۰هزار کیلو متر کارکرد بسیار تمیز فروشی ۱۲۵ هزار تومان‌وقت اداری تلفن ۸۵۱۰۶۰ بعد از ظهر ها ۷۹۶۵۵۲ ۱ـ۳ ۱۹۰۵ـآ

تویوتا

وانت تویوتا ۲۰۰۰ استاوت مدل ۷۷ فروشی تلفن۸۵۰۳۵۹ ۱۹۰۳ـآ

آلفارمئو

خانواده فرانسوی یکدستگاه اتومبیل آلفارمئو ـ سودتی ـ ای‌مدل ۱۹۷۵ کارکرد ۳۷۰۰۰ کیلو متر گمرک پرداخت نشده در بهترین شرایط بفروش‌می رسانند محل کار ۶۱۹۴۷۰ و منزل ۶۸۱۱۵۷ مراجعه چهارشنبه و پنجشنبه ۱۸۲۷ـآ

بیوك

بیوك سنچوری ۷۳ فروشی تلفن ۸۹۵۹۶۴ ۱۹۶۰ـآ

اتومبیل مجلل بیوك الکترالیمیتد مدل ۱۹۷۰ فول اتوماتیك باتمام مزایای اتومبیل‌نوبفروش میرسد تلفن ۲۷۱۱۶۷ بعداز ظهرها

پونتیاك

پونتیاك مدل۷۰ جی ال گران پرس رنگ زرشکی سقفهرمی کولردارفول اتوماتیک۳۷۴۰۷۹ ۱۷۲۲ـآ

ولوو

ماشین ولوو مدل ۷۵ـ دی ال ۲۲۴ که ۲۰۰۰۰ کیلو متر کار کرده خیلی تمیز گمرک نشده تلفن ۶۲۴۷۵۰ ـ ۶۲۰۷۶۴ ادرس خیابان بخارست کوچه ۱۲پلاك ۲۱ آقای عمویی

ولوو ۷۲ مدل ۱۴۴دست اول فیروزه‌ای رنك تلفن ۲۴۸۸۷۸

داتسون

داتسون جی ۱۶۰ مدل ۷۷ بعلت مسافرت فروشی۶۵۳۶۱۹ و ۳۱۸۸۳۰

نیسان

یک کامیونت نیسان مدل ۷۶ موتور بنزینی بفروش میرسد ۸۲۱۶۱۰ ۱ـ۱۷۰۴

وانت صفر کیلومتر۸۵۵۵۳۲ ۱ـ۳۲۲۳

دوج

دوج گالانت ۷۷ فروشی تلفن ۷۸۳۲۰۳ ۱ـ۱۷۶۳

جیپ

لندرور صفر کیلو متر بفروش می رسد تلفن ۲۲۸۵۴۷

لیلاند

یکدستگاه اتومبیل لیلاند کف مدل ۷۵ بفروش می رسد ۳۵۶۸۲۰

جیپ‌گلدن ایگل

مدل ۷۸با ۳۰قلم‌اضافات حمل شده باکشتی‌گمرك شده بدون نمره ۱۳۲ هزار تومان ۶۵۰۳۸۵

لندرور ۷نفره مونتاژ انگلستان مدل ۷۷ با لاستیکرادیال وسائل‌اضافه کم کار کرده‌بسیار تمیز واستثنائی بدون واسطه فروشی ۷ تا۹ عصر ۶۳۳۱۰۶ ۱۷۶۴ـآ

فروشگاههای اتومبیل

پیکان نقد و اقساط با وام بانکی تلفن۶۴۱۹۵۶

تویوتا سواری وانت با وام بانکی ۷۵۱۸۳۰

ژیان صفر کیلومتر موجود تلفن ۷۸۲۵۴۵

اتومبیل به اقساط طولانی و وام بانکی ۳۰ ماهه ۹۲۱۹۳۱ ۱ـ۶ آـ۳۳۸۰۹

تویوتا ۷۸ـ رنو ـپیکان جیپ نیسان پاترول دو دیفرانسیال ۷ نفره و ۹نفره با وام بانکی ۳۰ ماهه تلفن ۷۵۰۴۵۱

همه نوع پیکان ۳۷ آماده تحویل تلفن ۸۵۵۱۷۷

رنو نقد واقساط

(تعمیرگاه مجاز شماره ۱)

تلفن ۷۸۲۵۴۵

پیکان دولوکس

با ۲۵ هزارتومان پیش قسط وبقیه ۳۰ ماهه با وام بانکی: ۸۵۵۱۷۷

تویوتا

کارینا ـ کرونا ـ وانت تحویل فوری نقدواقساط ۳۰۲۸۱۸ـ۳۱۴۵۷۱

تویوتا

کارینا ،کرونا و وانت با وام بانکی ۷۵۹۴۷۰

دوج لانسر

اتومبیل استثنائی ۱۹۷۸ زیبا . محکم . سریع نماینده فروش در ایران

شرکت پلام

گوروش کبیر نبش شهنازه ۷۵۵۰۸۴و۷۵۳۹۵۸

کرایه اتومبیل

تراول تاکسی

عباس‌آباد

بااتومبیلهای تشریفاتی‌باراننده وبی‌راننده‌شبانه روز درخدمت شماست تلفن های ۸۵۴۴۳۱ـ۸۵۴۴۲۹ ۸۵۷۸۷۱ ـ ۸۴۸۴۵۱

ام.آ.اس

اتوبوس و مینی‌بوس دربست برای مسافرت و داخل شهر ۹۷۰۸۱۴ و ۹۷۸۸۱۵

اتوسوپر جدید

کرایه اتوبوس و مینی بوس تلفن ۷۳۸۶۵۲ ـ۷۳۹۷۸۳

آی.تی.اس

اتوبوس‌و مینی بوس دربست گاراژ مسافربری جاده کرج تلفن ۸۰۵۵۵ کد ۰۲۲۲۱ دفتر مرکزی ۷۹۷۶۷۶و ۷۹۴۶۴۷ ۱ـ۱

شرکت اتوپورسانت

تایم سرویس

(بامسئولیت محدود)

کرایه اتومبیل با کادر مجهز شبانه روزی آماده هر نوع قرارداد. شهرام‌توریست‌تاکسی ۸۵۴۹۷۶ـ ۸۵۹۶۹۰

تکنوترافیك تاکسی

سرویس شبانه‌روزی ۲۳۲۰۴۷ ـ ۲۳۵۷۸۰

تاکسی تلفنی شبانه روزی‌تلفن ۸۳۶۲۱۸ و ۸۳۲۶۱۰

لندرور

لندرور برای اجاره بشرکت ها ۲۲۸۰۴۷ از ۴ ببعد ۱۹۶۸ـآ

بارکش شهری

شوش بار

حمل‌بار واثاثیه منزل با بسته‌بندی درشهروشهرستان

۳۶۱۱۱۱
۳۶۱۱۱۲
۳۶۱۱۱۳
۳۶۱۱۱۴

بیمه‌ازمبداءتامقصد

حمل ونقل توسن

تلفن ۹۲۰۱۱۱

بیمه کالا از مبدأ تا مقصد

ماشین آلات

یکدستگاه لودرکاپر پیلار ۱۶۶ بفروش میرسد ۹۷۲۵۵۶

یکدستگاه تراك میکسر متر ۱۰ چرخ یکدستگاه کمپرسی بنز وتعدادی بتونیر بفروش می رسد ۷۶۰۰۶۴

جرثقیل کرایه

جرثقیل جاسب

۵۵۴۰۲۷ـ۵۵۴۰۲۶
۵۵۴۰۲۹-۵۵۴۰۲۸

جرثقیل بهمار

۳۴۶۱۱۱-۳۴۲۵۶۳

جرثقیل سورا

۱۰تا۱۵۰تن ۸۴۳۴۹۵

آنتن‌تلویزیون

نصب آنتن‌رنگی ۷۳۰۰۲۹

تعمیرتلویزیون

تعمیرگاه مجاز شاوب لورنس و گروندیک ویژمرنگی وسیاه و سفید . نصب آنتن رنگی ۸۲۴۴۳۳

مرکز سرویس تلویزیون وستینگهاوس

در اسرع وقت

تلفن ۹۵۵۲۸۶

تعمیرات‌رادیو ضبط وتلویزیون و آنتن درمنزل تلفن ۲۶۳۴۷۹ ۱ـ۵ آـ۱۷۰۰

تلویزیون شمافوری در منزل تعمیر میشود ۲۷۴۷۷۰

تزئینات ودکوراسیون

نقاشی پرده کرکره کاغ موکت تلفن ۶۶۸۹۵۰

شرکت

سیلورشاپ

نقاشی ساختمان کلی وجزئی موکت و کاغذ ۲۲۰۵۶۴ ۱ـ۱۳ آـ۱۹۰۳

کاغذ دیواری ، کرکره موکت بقیمت تجارتی ۹۲۵۴۱۹

شرکت‌رادیکو

کاغذ دیواری، موکت،کفپوش پرده‌کرکره و نقاشی ساختمان ۳۷۴۳۳۱

شرکت ۳۱۷

نقاشی ساختمان موکت کاغذ دیواری تلفن ۳۱۷۴۱۵

موکت نمدی بلژیکی با نصب متری ۲۲تومان تلفن ۷۹۷۴۹۰

پارکت ، موکت .نقاشی ساختمان ، تلفن ۳۰۵۳۳۰

موسسه حاتم

مقاطعه و تعمیرات ساختمان تزئینات ، موکت ، کاغذ دیواری نقاشی ۷۳۶۶۵۵

نصب انواع‌موکت کاغذ دیواری نقاشی و کلیه امور تزئینات ۷۶۹۸۵۴

انجام دهنده کلیه کار های نقاشی وتزئینات ساختمان در اسرع وقت در سراسر کشور ۹۳۹۷۵۱ آـ۱۵۷۹

دکور المپیك

ارزان سریع

کاغذ دیواری ـ موکت ـ کفپوش ـ پرده‌کرکره ـ نقاشی ساختمان وغیرو تلفن ۹۲۹۷۸۵

شمادر هر کجای تهران هستید راحت در منزلتان باشید ما نمونه کلیه امور تزئینات رامی آوریم انتخاب با شما نصب فوری ماما ۹۲۴۸۵۹

شرکت تزئیناتی

شب نور

عرضه کننده بهترین انواع‌کاغذ دیواری،موکت ، بارکت، پرده پرسیانا و کلیه تزئینات دکوراسیون‌ونقاشی‌ساختمان مجددا افتتاح شد.

آدرس خیابان تهران نو مقابل استخر آریا تلفن های۷۹۴۱۷۴و۷۹۵۱۵۹ و۷۹۳۹۰۳ و۷۹۸۱۶۶ ۱ـ۲۰ آـ۱۸۲۶

نقدواقساط

با یک تلفن منزل و محل کار خود را تزئین نمائید

۳۱۴۸۳۹

برای ساختمان شما

سمپاشی شهریور تلفن ۷۳۸۲۲۲

سیمان

تحویل فوری ۹۳۹۷۸۵

داربست‌فلزی‌ریمبرز ۷۶۳۸۷۶ـ ۷۵۲۴۹۹ـ ۷۶۸۹۰۸ ۱ـ۱۹۲۵

شرکت ایران

نقاشی ساختمان، کاغذدیواری ۷۹۰۷۱۵

داربست فلزی فردوس نصب فوری ۷۳۴۲۱۸

ایزولاسیون پشت بام با

ایزوگام

انواع پشم شیشه ۹۵۵۷۸۱

سیمانکاری ـ نماسازی‌رولپلاك سنگ ۶۶۸۶۷۹ ۱ـ۱۵ آـ۱۶۸۹

پیچ سنك ۳۷۴۳۸۸

آسفالت ،نقاشی،پارکت مقاطعه کاری مرغوب ۸۹۵۷۳۲

قیرو گونی واسفالت باتضمین ۷۳۸۴۵۵ـ۷۳۰۱۰۸

نوسازی و تعمیرات ساختمان شرکت آرتاج ۶۶۵۲۷۰

کلیه کار های برقی وسازنده نابلو های برق در تهران و شهرستان ۸۲۶۳۹۷

اسفالت با تضمین فوری ۳۷۴۳۸۸

نقاشی ساختمان می پذیریم ۷۵۴۴۹۳ ـ ۷۶۴۴۳۹

تولید و نصب سنگهای ساختمان و تعمیر ساختمان در اسرع وقت ۹۵۸۴۶۹

داربست فلزی ایرانشهر ۸۲۶۳۴۸

سقف‌حیاط‌خلوت سایبان اتومبیل ۸۴۴۳۷۰

آسفالت پشت بام‌وکوچه وقیرگونی فوری ۹۶۲۲۵۳

اسفالت کوچه ، بام، خیابان‌تلفن ۷۶۹۵۲۶

داربست پلیت ۷۳۶۰۱۹ نصب‌فوری‌داربست‌فلزی

ایزولاسیون پشت‌بام با

ایزوگام

وانواع پشم شیشه شرکت بامپاد ۶۲۶۰۱۴ شعبه مشهد ۴۹۸۷۶

نمای ضد رطوبت

سوتکس

باروش جدید و سیمانکاری‌زیر دراسرع وقت ۹۲۸۷۹۴ آـ۱۸۹۵

متال آلومین

درب و پنجره فوری آلومینیومی فوری ۵۶۱۴۰۸

گروه صنعتی رهنمون کابل‌کشی سه‌فاز نصب تابلو های سه‌فاز وسیم کشی ساختمان تلفن ۵۵۸۶۱۷

فروش و نصب داربست ۸۵۶۲۵۴

رولپلاك ۳۷۴۳۸۸

پیچ سنك ۳۷۴۳۸۸

سیمان

تلفن ۹۳۳۶۵۰

چرا فن کوئیل؟

ساختمان‌ساخته شده یا درحال ساخت شمارا بدون محل موتورخانه و بدون لوله‌کشی وکنده کاری سیستم حرارتی وتهویه مطبوع نصب مینمائیم تلفن ۸۳۰۹۹۶ آـ۱۷۰۷

رولپلاک‌و تعمیرساختمان ۹۳۰۰۴۷

سیمانکاری و آسفالت عادلانه ۹۳۰۰۴۷

نقاشی ساختمان مدرن فوری تلفن ۷۳۲۱۵۹

نقاشی‌مدرن‌ساختمان ۸۴۸۰۹۹

شستشوی مبل وفرش

سرویش شهریور

بزرگترین خشکشوئی پرده مبلمان ، موکت ، فرش و تعمیر پرده ـ کرکره شبانه روزی تلفن ۷۳۸۲۲۲

قالیشوئی شربت‌اوغلی شستشو بااصول‌مذهبی ۹۲۶۱۸۹ ـ ۶۲۶۱۴۶

کلین سرویس پاکزا

خشکشوئی فرش مبل موکت وکلیه کفپوش ها با آخرین تکنیك تمیزتر وارزانتر تلفن ۸۵۳۹۹۵

قالیشوئی بیوك

بسرپرستی داریوش

رفوگری‌و رنگ برداری‌پذیرفته می شود تلفن ۵۵۱۳۶۰ و ۹۷۷۱۱۸ ۱ـ۱۷۰۳

ایزوگام

نمایندگان رسمی شرکت پشم شیشه ایران در تهران

★★★

ایزوورك ۲۲۸۵۰۴

سازمان بنیاد ۶۶۷۵۶۸ ـ۶۶۲۹۳۲ـ ۶۴۶۲۱۱ ـ۶۶۴۳۹۰ ـ۶۴۷۱۵۱

★★★

بامپاد۶۲۶۰۱۴ شعبه مشهد ۴۹۸۷۶

★★★

ینسوله ۹۲۱۶۸۴ ـ۹۲۸۵۳۷

★★★

ایران ایزول ۶۶۷۵۳۷ ـ۶۴۸۵۲۱ ـ۶۴۴۳۱۷

شرکت مهندسی ژیسکار

با مهندسین وتکنسین های مسلط‌وباتجربه آماده‌سرویس و نگهداری و راه‌اندازی و نصب تهویه مطبوع وشوفاژ در تهران وشهرستانها میباشد ۶۵۴۷۷۰ ـ۶۵۴۹۶۰ ـ ۶۳۰۹۱۶ آـ۱۸۴۶

شرکت تاسیساتی

اسکاندترید

شوفاژ، تهویه مطبوع ، برق، اوله‌کشی آب، آسانسور ۲۴ ساعته‌نصب‌وسرویس نگهداری سالیانه

تلفن ۹۲۲۸۶۴ و ۹۳۵۳۵۲ و ۹۵۰۱۱۴

نصب‌ولوله‌کشی شوفاژ تهویه ـ آبرسانی ـگاز شرکت تاوسا۷۹۴۶۹۴

تعمیروسرویس کولر

نصب ـ سرویس ـ نگهداری شوفاژ ـبرق ـ تهویه ـ کولر

الکترا ۹۵۳۷۸۸

نصب ارزان همجا

۹۵۹۶۱۵

۱ـ۱۷۷۶

نصب و سرویس کولر استخر ، شوفاژ ، برق و تهویه تعمیر و نگهداری

۹۲۱۰۰۹

هامدشور

راهنمای سرویس

ارت

در سراسر کشور

۹۶۲۰۴۵

از ساعت ۷½ صبح تا ۷½ بعدازظهر

نصب و سرویس کولر نارمك

۷۳۶۷۱۸

سرویس کولر وآبگرمکن ۷۶۶۷۳۳

نصب و سرویس کولر ۸۵۳۹۵۹

سرویس کولر فوری

۳۵۴۵۴۴

نصب کولرو کانال‌کشی ساختمان ۹۳۸۹۳۶

تعمیر کولر و آبگرمکن تلفن ۳۵۰۷۲۷ و ۷۶۶۸۸۶

تعمیر انواع کولر وآبگرمکن ۷۶۷۴۷۳

نصب و سرویس کولر ۷۵۹۷۴۴

سرویس کولر و شوفاژ در اسرع‌وقت۶۶۳۷۶۲

سرویس فوری کولر تلفن ۷۹۷۱۲۹

نصب و سرویس فوری کولر ۸۹۰۷۹۲

کلین سرویس دلیجان‌نو خشکشوئی مبلمان‌ـموکت فرش ـ پرده و داخل اتومبیل در محل ما ۷۵۶۸۶۰ و ۷۵۶۷۹۷

قالیشوئی وطن ۵۵۱۶۷۰

قالیشوئی اخوان تلفن ۵۹۰۵۳۹

قابل توجه بیمارستانها وهتل‌ها

کارخانه خشکشوئی و سفید شوئی امپریال با دستگاه های مجهز سفارشات کلی و جزیی میپذیرد ۷۹۵۶۰۹ و ۸۹۸۸۱۵

بهمن سرویس

بزرگترین خشکشوئی مبلمان فرش موکت‌پرده وتعمیر پرده کرکره

۸۵۶۵۱۰

قالیشوئی‌برف۵۹۱۱۶۳ و ۵۹۳۳۰۷

تعویض رویه مبل ۶۶۰۰۲۸و ۶۶۲۸۹۷

دوراکلین‌سرویس آمریکا

خشکشوئی مبلمان ، موکت ، فرش وتشک آتومبیل ازمبل ، مطابق با آخرین تکنیك متداول در آمریکا گرفته‌بهترین ۸۴۵۶۸۳ ۸۴۸۳۹۵-۸۴۸۳۹۶

خشکشوئی موکت

متر ۵ تومان مبلمان یکدست ۱۰۰ تومان تشک اتومبیل ـ پرده و نظافت کلی ساختمان ـ۶۴۶۸۷۷ ۶۴۸۲۹۱

قالیشوئی زمرد

قالیهای شمارا طبق قوانین اسلامی شستهو سریعتر تحویل میدهد ۹۲۱۷۷۴ آـ۱۷۲۶

لوله‌کشی گاز

لوله‌کشی گاز با تائید ۹۲۹۸۲۸

لوله‌کشی گاز

شوفاژ تائید شرکت ملی گاز شرکت رفیکان ۲۲۹۸۵۶

لوله‌کشی گاز

شوفاژ‌ـچیلر ـلوله‌کشی سرد و گرم ـ فاضلاب . ۸۹۰۷۹۲

تعمیروسرویس شوفاژ

حبشوفاژ و تهویه مطبوع و آب رسانی شرکت مکرول ۸۲۲۷۸۸

نصب و نگهداری فوری شوفاژ ،تهویه ، برق ، ۸۹۴۱۵۱ و ۸۹۱۷۴۸

نصب‌سرویس شوفاژشمیرانات

۲۶۲۶۹۸

نیازمندیهای اطلاعات

تلفنهای: ۳۱۱۲۳۰-۳۱۱۲۲۹

طرح واجرای تبلیغات وامور مختلف گرافیك
تلفن: ۸۹۳۵۰۰ ۸۹۳۶۹۳

نصب سرویس کولرشمیرانات
۲۶۲۶۹۸

سرویس وتعویض پوشال
کولر فوری
۳۷۰۸۵۳

تعمیر و نصب‌وسرویس انواع کولر جهت منازل در اسرع وقت ۳۰۱۰۶۳

سرویس و نصب کولر، لباسشویی فوری ۸۹۴۳۶۴

نصب و سرویس کولرو شوفاژ ـ رحمانی ۷۶۱۴۴۹

تعمیروسرویس کولر وقبول هرنوع کار برقی‌تلفن۷۵۵۵۰۸ ۱ـ۱۰ آـ۱۵۷۸

سازمان شهاب
تعمیر و سرویس انواع لباسشوئی و ظرفشوئی
تلفن ۵۶۰۲۷۵

تعمیر یخچال

تعمیریخچال‌فریزو
صیدحسین ۲۴۲۴۳۸

تعمیر انواع یخچال و اجاق گاز تلفن ۲۴۷۳۵۸

تعمیر یخچال ، کولر ، آبگرمکن ۳۱۰۳۴۰

تعمیربخاری آبگرمکن

سرویس و جوشکاری آبگرمکن گازی و نفتی فوری ۸۹۴۳۶۴

لوله‌بازکنی

لوله‌بازکنی تشخیص شمیرانات
۲۶۲۶۹۸

لوله بازکنی و تخلیه‌چاه فوری ۳۷۰۸۵۳

تشخیص‌برکیدگی لوله و لوله بازکنی‌سرویس کولر۹۵۰۷۴۲

تشخیص ترکیدگی
لوله بادستگاه الکترونیکی و لوله‌بازکنی‌و لوله‌کشی وترمیم ۶۵۹۰۴۷ و ۹۲۰۱۷۵

لوله‌بازکنی فوری
۲ تومان ۵۳۴۴۲۲ ۵۶۲۹۰۴ ۵۳۸۳۲۷ -۵۳۷۸۱۷

لوله‌بازکنی و تشخیص ترکیدگی شمیران ۲۶۳۵۴۶

نشت‌یابی رامتین
الکترونیک و ترمیم بلافاصله تشخیص ترکیدگی با دستگاه ۶۳۷۱۲۶

تشخیص ترکیدگی لوله بادستگاه آمریکائی و لوله بازکنی تلفن ۶۶۰۸۵۱

امداد سرویس تشخیص ترکیدگی
لوله بادستگاه الکترونیکی و ترمیم‌و لوله‌کشی و لوله‌بازکنی وبنائی بامصالح شبانه روزی ۹۳۱۴۱۴ و ۹۲۱۶۹۷

لوله‌بازکنی فوری ۸۵۳۹۵۹

تخلیه چاه . لوله بازکنی شبانه روزی تلفن ۳۵۱۴۲۱

لوله‌بازکنی و ترکیدگی لوله ۸۲۷۴۰۸

لوله‌بازکنی شبانه روزی فوری ۶۳۶۳۷۹

تخلیه چاه

تخلیه چاه فوری
۷۶۲۰۱۰

ارزانترین تخلیه براش چاه ولوله بازکنی تلفن ۶۴۸۵۵۲

تخلیه و حفر
هر نوع چاه و لوله بازکنی، فوری و تعمیر ولجن کشی ولایروبی‌چاه بادستگاه موتور و ۲۰٪ تخفیف ازتمام شرکتها.
ایران تخلیه :
۹۳۵۲۸۶

تخلیه چاه ولوله بازکنی تلفن ۳۵۰۷۲۷ و ۷۶۶۸۸۶

تخلیه چاه ولوله‌بازکنی ۷۶۶۷۳۳

شرکت فنی آبشار تخلیه و حفر چاه باپمپ های مخصوص لجن‌کش ۶۸۷۹۲۸

شرکت تخلیه اس . اف هرمتر۲۰ تومان تلفن۵۴۴۸۶۸ ۵۴۴۷۹۲

تخلیه چاه تهران وشهرستان متری ۳۰ تومان ۹۶۹۵۱۳

تخلیه‌چاه
۹۲۰۱۷۵ و ۶۵۹۰۴۷

امداد سرویس تخلیه‌چاه

تخلیه هر نوع چاه وسپتیک ولجن باهر غلظت باتانکر های متعدد و برق سه‌فاز و موتور های مخصوص لجن کش و لایروبی با دستگاه مخصوص وانحصاری بدون دخالت‌دست شبانه روزی فوری
۹۳۱۴۱۴
۹۲۲۰۵۸
۹۲۱۶۹۷
۶۲۱۴۷۵

آگهیهای متفرقه

مشهد مقدس
۱۲ روز باکلیه مخارج ۵۰۰ تومان حاج کمیلی‌تلفن۹۵۸۳۸۲ و ۹۵۰۴۷۲ آـ۱۷۰۹

پاپ موزیك
کانون هنرمندان دلخواه شما ، فروش و کرایه کلیه‌آلات موسیقی تلفن: ۳۰۴۰۱۹

پیمانکار غذا
برای ادارات ، شرکت ها ، خوابگاهها تلفن ۵۴۶۳۶۲

اهالی شرق تهران
هفته ها منتظر عکس عزیزانتان نباشید همه نوع فیلم رنگی از استانداردهای مختلف فقط در سه روز ظهور و چاپ میشود تهران نو خیابان فرح‌اباد عکاسی ضریبیان ۷۶۸۶۱۵ خیابان دماوند ایستگاه دفتر ، لابراتوار رنگی۷۶۲۵۳۳

بعلت مسافرت سك نر وماده سوسیسی فروشی ۲۴۰۳۲۴ آـ۱۹۲۰

قبول سفارش
کارخانه‌پلاستیک باداشتن‌ماشین های‌متعدد آماده قبول سفارش کار های پلاستیکی از ۱۰گرم الی ۵ کیلو تلفن۶۲۶۳۱۶ ۱ـ۳ آـ۳۳۶۵

واردکنندگان کلیه‌وسائل گازسوز
سرویس‌منظم با ۲۴ سال‌سابقه کار حاضر است کلیه وسائل گاز سوز که از خارج وارد میشود تنظیم و نصب و سرویس‌های بعدی را عهده‌دار گردد. تلفن ۸۵۶۸۸۳ ۱ـ۶ آـ۲۸۶۱

تولیدات پوشاك شمارا پخش میکنیم . تلفن ۵۴۶۳۶۲

قبول سفارشات ویترای باقیمت مناسب و در اسرع‌وقت‌تلفن۹۲۵۶۵۱

BW
پارکت
فرش چوبی BW ایران بساختمان شماجلوه خاصی می بخشد . روی پارکت آتش سیگار ، جوهر ، اسید و سایر مواد شیمیائی اثر ندارد.

MISCHLER
میشلر
سرماگرما و نور از گرگره چوبی‌میشلرعبورنمیکند . پرده چوبی میشلر درعین زیبائی در مقابل‌سرقت‌مقاوم بوده وبصورت‌حفاظ قفل خواهد شد .
شرکت‌ساختمانهای‌کشوری
نمایشگاه پارکت وپرده‌گرگره میشلر خیابان شاهرضا‌کوچه فتوحی تلفن های-۸۲۴۸۷۰ ۸۲۴۳۰۷-۸۲۹۳۹۰-۸۲۹۵۹۶

قابل توجه مسافرین‌لندن
هتل ایرانی امپریس
واقع در بهترین نقطه لندن دارای خدمات پزشکی ، فرهنگی ترجمه ، خرید . رزرو اطاق ۲۲۹۹۱۵۶ - ۰۰۴۴۱

ترجمه‌ومکاتبات

دارالترجمه حسن پور
کلیه امور ترجمه و اوراق رسمی و غیر رسمی شما را در اسرع وقت انجام می دهد شاه چهارراه امیر اکرم تلفن ۶۶۶۱۹۳

پذیرش تحصیلی
از فیلیپین و انگلستان (۴۸ ساعته) تلفن ۶۴۶۶۳۵

گمشده

یکبرگ چک شماره ۲۶۸۷۸۰ به حساب جاری ۱۸۵ بانك ایرانشهرشعبه واحد ۲۲خیابان دردشت در وجه حامل مفقود گردیده از درجه اعتبار ساقط است.
غفور یوسف نژاد

کارت بازرگانی به‌شماره ۲۹۶۸۰ بنام سردار ساوندرسینگه پت والیا مفقود گردیده واز درجه اعتبارات ساقط می‌باشد

سگی گمشده
سگی از نژاد پکی نواکوچك اندام برنگ مشکی سینه ومچ های سفید در حوالی ایوبی گم شده از یابنده تقاضا داریم باتلفن۶۸۳۵۴۰تماس ومژدگانی دریافت دارد ۱ـ۲ آـ۱۷۳۰

یك‌سگ‌جرمن‌شیپرواردی از امریکا با شناسنامه سن ۱٫۵ سال از ساعت ۷ الی ۱۰ شب بقیمت ۲۵ هزار تومان تلفن ۸۲۰۶۸۳

آپارتمان‌فروشی

آپارتمانهای فروشی
درگاندی جردن ۲اطاق‌خوابه باسرویس کامل پارکینگ و انبارآماده‌برای فروش۲۲۲۴۷۹ و ۲۲۲۴۸۰

آپارتمان قسطی
تهران پارس ۱۳۰ هزار تومان نقد بقیه وام بانکی ۱۵ ساله
۷۸۱۹۱۸

آپارتمان ۳اطاق خوابه در اندیشه ۸ فروشی ۸۴۱۲۰۳

قابل توجه نوساز
چهارطبقه ۱آپارتمان مهندسی سازتفکیك شده نما سنگ‌شامل دو اطاق‌خواب سالن سرویس شوفاژ کولر موکت پارکینگ وانباری برای‌دو واحد واقع در تقاطع خیابان شاه وسی متری اول نشاط کجا یا جداگانه مقطوع یک میلیون‌و ۴۰۰هزارتومان تلفن ۹۲۴۱۱۳ آـ۱۷۲۱

اکازیون خیابان فرح
آپارتمان۳اطاق خوابه با حیاط وتمام‌تجهیزات فروشی یااجاره داده میشود ۸۵۳۸۰۷ ۱ـ۳ آـ۱۷۷۷

در بهترین‌محل گیشا
آپارتمان فروشی ۳ اطاق خواب مجهز شخصی ساز نصف نقد و نصف بابهره‌بانکی به اقساط ۵ سال تلفن۶۳۶۵۳۶

آریاشهر ساختمان ۳ اطاق خوابه ۹۴۰۵۳۰

آپارتمان های فروشی
۲ اطاق خوابه مجهز به فن کوئل آسانسور و پارکینك باسرویس های ایرانی و فرنگی واقع در شمال کریمخان زند مشرف به پارك زیبای بهجت‌آباد تلفن۸۹۰۷۹۳ شبها ۲۲۵۸۹۴

ارزان
تهران‌نو اول دلیران آپارتمان یك اطاق خوابه با سرویس کامل‌وشوفاژ وپارکینك با بدهی بانکی فروشی تلفن ۵۹۱۵۶۰

دو آپارتمان چسبیده بهم در خیابان‌امیراتابک کوچه آرام‌در طبقه‌همکف‌مشرف به‌حیاط جمعا ۲۵۰ متر مربع‌با ۲ تلفن‌مستقل شوفاژ کولر برای سکونت شخصی یادفتر کار یا مطب با هم یاجداگانه بفروش می رسد ۸۳۴۹۶۰ و ۸۳۴۰۵۸ ۱ـ۲ آـ۱۹۵۳

تهیه مسکن لایف
ویلا و آپارتمان شما را فورا بفروش میرساند ۲۲۸۱۲۸

اپارتمان ۳ اطاق‌خوابه‌فروشی کاج ۶۵۱۳۲۷ ۱ـ۴ آـ۱۵۶۹

آپارتمان ۱۰۶ متری‌سید خندان ۲ خوابه‌آسانسور شوفاژـ کولرـ موکت دوسرویس ـ پارکینك وانبار اختصاصی تلفن ۸۹۳۶۷۲ از ۵ تا ۸

عباس‌آباد مهناز تك‌واحدی ۱۴۷ متر مفید با ۵۰۰ تومان وام بانکی ۸۳۹۴۶۶

اکازیون
آپارتمان های ۲ اطاق خوابه ۸۵ متر ۱۰ متر انباری شوفاژ اسانسور تلفن موکت دیدعالی مهندسی ساز در بهترین نقطه قلهك ۴۹۰ هزار تومان نصف نقدبقیه ۳۰ ماهه بابهره بانکی تلفن ۸۲۹۲۷۷ ۱ـ۱۷۲۲

دفتر ساختمانی تی ـاس خیابان ظفر چند دستگاه آپارتمان مهندسی‌ساز ۲ حوابه ۱۱۰ متربنای‌مفید با تجهیزات مدرن هر دستگاه تلفن مستقل به فروش میرسد تلفن ۲۶۸۸۸۰

خیابان پهلوی خیابان سرو آپارتمان به مساحت ۳۲۳ متر با پارکینگ و تلفن مستقل و دکوراسیون شخصی ساز و مهندسی قیمت مقطوع متری ۵۳۰۰تومان تلفن ۷۵۱۱۵۹ ـ ۲۲۸۷۱۱ ۱ـ۵ آـ۱۷۰۶

باوام بانکی
آپارتمان های ۲اطاق خوابه مهندسی ساز در بهترین نقطه تهران پارس تلفن ۷۸۱۴۰۷ و ۷۸۴۷۴۹ و ۲۲۹۸۱۳

اکازیون واقعی
خیابان پهلوی ـ بین آریامهر وفروشگاه کوروش ، خیابان میرهادی ۵۰۰ متر ویلائی جنوبی ـ سالن بزرگ چهار اتاق خواب دو اتاق مستخدم (پارکینگ برای پنج دستگاه اتومبیل)تخلیه با جوازآماده‌ـ تراکم۳۳۰ درصد در شش‌طبقه ۱۲ دستگاه آپارتمان برای فروش یامعاوضه آماده است. تلفن ۸۹۶۵۱۱ و ۸۹۴۱۹۳ ـ جلالی آـ۱۶۱۸

تجاری و مسکونی
تعدادی ۱پارتمان ۱اطاق‌خوابه واقع در کریمخان زند آبان شمالی خیابان پزشک ساختمان قاضی مجهز به تمام وسایل به مساحت۸۰ متر مربع به اضافه ۴۰ متر پارکینگ جهت فروش نصف نقد و بقیه به اقساط ۲۰ ماهه بدون بهره و یا اجاره آماده تحویل می باشد تلفن ۸۹۴۷۵۰ و ۸۹۷۳۳۶ ۱ـ۵ ۱۷۰۱

شمال شهر فروش آپارتمان ۸۴۷۹۸۲ ۱ـ۱۵۰۹ ۱ـ۱۲

اکازیون فروشی
آپارتمان ۲ اطاق خوابه در توانیر باکولر شوفاژ بفروش میرسد ۶۲۵۲۰۱ و ۶۲۲۹۵۴ ۱ـ۱۶۸۴

پارتمان فروشی
۲و۳و ۴اطاق خواب دروزراه گاندی جردن پهلوی از ۶۰۰ هزار تومان بیالا ۶۲۵۲۰۱و ۶۲۴۶۱۳

اپارتمان‌درشمال‌شهر ۹۲۸۰۸۲ ۱ـ۵ آـ۱۷۰۵

یک دستگاه اپارتمان دو اطاق خوابه طبقه اول از یک مجتمع۱۲ دستگاهی مفید۱۲۰ مترفن‌کوئل سرویس‌و آشپزخانه خارجی بسیار لوکس انباری‌و پارکینگ و دو اطاق مفید ۴۵ متر باسرویس واقع درهمکف مناسب‌جهت دفتر و مطب‌جمعا یکمیلیون ویکصد هزارتومان خیابان پهلوی روبروی پارک ساعی خیابان آبشار پلاک۲۵ ۱ـ۲ آـ۱۷۱۹

آپارتمان مسکونی و محل کار از۳۵۰۰ تومان ببالا در شمال شهر موجود است ۶۲۷۳۹۴ـ ۶۲۳۷۴۶ و ۶۲۴۷۳۱

آپارتمان مهندسی ساز وکس در شمال شهر بقیمت اکازیون‌موجوداست۶۲۷۳۹۴ و ۶۲۳۷۴۶ـ ۶۲۴۷۳۱

داودیه‌آپارتمان ۲ خوابه ۱۰۰ متر۶۰۰ هزارتومان ۸۴۷۹۸۲ آـ۱۵۱۴ ۱ـ۴

داودیه‌یک خوابه ۷۵ متر۴۰۰ هزار تومان ۸۵۳۷۳۶ ۱ـ۱۵۱۳

در فرح جنوبی ۳ خوابه‌سالن ناهارخوری پارکینگ فن‌کوئل ۸۴۷۹۸۲ آـ۱۵۱۲

برفرح جنوبی تک واحدی ۱ خوابه فن کوئل آسانسور پارکینگ برای محل کار ۴۷۰ تا۵۷۰ هزار تومان فروشی ۸۴۷۹۸۲ ۱ـ۴ آـ۱۵۱۱

آپارتمان فروشی برخیابان امیرآباد شمالی تجاری مسکونی مساحت ۱۲۵ تلفن ۶۵۱۲۱۱

گیشا خیابان سی و پنجم اپارتمان دو اطاق خوابه به مساحت ۹۰ متر زیر بنا بافیش تلفن بعلت مسافرت فروشی تلفن ۶۳۸۷۴۶

یکدستگاه اپارتمان یک اطاق خوابه بامساحت ۷۴ مترمربع وسرویس کامل و تلفن آماده فروش است
آدرس: خیابان گیشا خیابان بیستو هشتم پلاک ۲۴شماره ۲تلفن ۶۳۲۵۱۹ ۱ـ۲ آـ۱۸۱۹

۵۷۰ هزار تومان‌آپارتمان فروشی یك اطاق خوابه ۹۵ متر مساحت خالص در شمال جردن ۶۲۵۱۱۰ـ۱۳

آپارتمان لوکس باوام بانکی از ۴۰۰ هزار تومان ببالا درشمال شهر ۲۲۸۹۷۱ تفکری آـ۱۸۲۹

آپارتمان‌فروشی
۳و ۴ و ۵ اطاقه با قیمت‌مناسب نقد و اقساط تلفن ۷۹۴۶۵۴

در بهترین نقطه الهیه
یکدستگاه آپارتمان در بهترین نقطه الهیه خیابان حسابی۱۵۰ مترفضا ۲ اطاق خوابه و کلیه تجهیزات‌بقیمت۷۷۵ هزارتومان تلفن ۶ـ۸۲۰۰۰۴ آـ۱۷۲۳

خانه‌فروشی

خانه‌فروشی شمال‌شهر۹۲۸۰۸۲ ۱ـ۵ آـ۱۷۲۰

خانه‌ای در تهرانپارس به مساحت ۲۲۵ متر یک طبقه ۲ اطق خوابه و سرویس کامل فروشی بعد ازظهر ها تلفن ۷۸۳۶۸۱ ۱ـ۳ آـ۱۵۷۲

تخت طاوس
مستغلات ۳ طبقه هر طبقه ۳ اطاق خوابه‌با تلفن ۲ میلیون. تومان ۶۲۸۲۳۴

خانه‌ای ویلائی در تهران پارس‌بفروش‌میرسدتلفن ۷۸۴۲۳۵

آگهی فروش
یکدستگاه منزل مسکونی‌نوساز دوطبقه و نیم طبقه زیر زمین ۸۰۰مترزمین ۶۵۰ متر زیر بنا دارای ۳اطاق خواب و دو حمام کامل یک دستشوئی و توالت دو آشپزخانه کامل‌برق و آب و تلفن واقع در شهرک غرب فازیک آماده سکونت‌با پوشش‌موکت کلیه اطاق ها و پرده نصب شده بدون‌واسطه بفروش میرسد تلفن ۲۴۲۴۶۹ صبحها از ساعت ۸ الی ۱۰ و بعد ازظهرها از ۱۸ تا۲۱ ۱ـ۲ آـ۱۷۹۰

بفروش میرسد
شرق بیمارستان پهلوی خانه‌ای دونبش ۴۷۲متر تلفن ۹۲۸۴۸۷

خانه‌ای شمالی بمساحت ۱۲۰ متر شخصی ساز با ۲۰۰ متر زیربنادو طبقه باسرویس کامل وتلفن قیمت ۷۲۰ هزار تومان تلفن ۷۳۹۴۲۵ ۱ـ۱۸۱۳

ویلای مجلل فروشی
یک ویلای مجلل با تزئینات عالی در بهترین خیابان شمال شهر بین جردن و پهلوی با ۸۲۰ متر زمین و ۱۰۰۰ متر ساختمان شخصی مهندسی ساز باتمام تجهیزات آسایشی تماس بین ساعت ۱۵الی۲۰ باتلفن ۲۲۹۸۱۳

اکازیون فروشی بیواسطه
ایرانشهر کوچه یگانه منزل شمالی بمساحت ۳۰۰ متر مربع دو طبقه ۳۵۰ متر زیربنا آب و برق و تلفن به مبلغ یك میلیون و هشتصد هزار تومان تماس با تلفن ۸۹۱۴۵۰

یکدستگاه خانه کلنگی بمساحت ۳۵۰ متر باآب و برق و تلفن واقع در میدان بوعلی همدان با۱۵ متر دهنه فروشی یا معاوضه‌میشود. تلفن۷۹۷۵۸۳ رشیدخانی آـ۱۷۱۶

شمیران خانه فروشی ۲طبقه قابل تفکیك۴۲۰ متر زمین ۴۰۰متر بنا تلفن شوفاژ استخر ۲ میلیون تومان‌تلفن ۲۶۸۱۹۴

تخت طاوس ـ دریای نور خانه‌ای‌ویلائی ۲۸۰ متر زمین، ۴۴۰ متر زیربنا، آب ، برق ، تلفن بفروش میرسد تلفن ۶۲۹۳۹۰ ۱ـ۱۵۱۸

خانه‌ای شمالی بمساحت ۱۸۰ متر۲۴۰ متر زیر بنا مجهزواقع در عباس آباد اندیشه بفروش میرسد تلفن۸۴۱۷۶۶ ۱ـ۲ آـ۱۸۲۰

یکدستگاه ساختمان مستقلاتی جنوبی واقع در فرشته کوچه ژاله نقد و با زمین شمال شهر معاوضه میشود تلفن ۸۳۰۲۳۷ آـ۱۷۱۱

امیرآباد شمالی
خانه‌ای سه طبقه جنوبی تفکیك شده با ۲۸۶ متر زمین و ۵۲۰ متر زیربنا سونا و لوله‌سی تاز کانال تشی کولر وسایر تجهیزات یکجا یاطبقاتی به فروش میرسد ۶۵۰۳۸۵

یکدستگاه ساختمان ۳ طبقه با زیرزمین ودو دهنه مغازه۱۹۰ مترزیربنا در خیابان آیزنهاور روبروی فروشگاه تعاونی‌بیمه های اجتماعی به مبلغ ۳۳ میلیون ریال به فروش میرسد طالبین باتلفن های ۹۵۷۴۰۹و ۹۵۱۸۴۶ تماس‌حاصل فرمایند آـ۱۷۰۳

فروش
خانه شخصی ساز شمالی ۳۲۰ متر ۲۴۰ متر بنای مفید۳اطاق خوابه‌و سایر متعلقات کریمخان زند خیابان سنائی ۸۲۳۷۳۶از ۱۶ الی ۱۸ ۱ـ۲ آـ۱۷۱۶

۲باب خانه در شمیران فرمانیه هرکدام بمساحت ۲۰۰ مترزیر بنا ۳۵۰ متر ۲بر در ۲ طبقه شخصی ساز ۲ اطاق خوابه پذیرائی و سرویس کامل‌قیمت هرخانه یک میلیون و ۲۰۰ هزارتومان بفروش میرسدتلفن ۲۷۱۸۰۸ آـ۱۷۷۳ ۱ـ۲

جردن ـ ونك
ستقلاتی نوساز جنوبی بر۲۰ متری بن‌بست دو طبقه باکلیه تجهیزات همکف تمام پارکینگ استخر و تلفن ۷۵۰ متر زیربنا و ۵۰۰متر زمین تلفن ۶۸۶۵۷۴

خانه فروشی
خانه واقع در خیابان دانشگاه ۱۷۲متر مساحت زمین ۲۱۰متر زیربناباآب برق‌و تلفن بفروش میرسد تلفن ۶۴۷۶۶۲

خانه‌ای واقع در عظیمیه کرج بر خیابان ۸متری مساحت ۱۲۰ مترزیربنا ۱۶۰ متر با حیاط‌بفروش میرسد و یا در تهران‌با خانه یا آپارتمان‌معاوضه میشود تلفن ۹۲۳۶۴۷

آیزنهاور طبقه دوم و سوم خانه شخصی ساز شوفاژ کولر تلفن‌مستقل ۱۳۰ متر بنا فروشی ۶۵۱۳۸۵ و۹۳۳۶۲۵

۲ دستگاه‌خانه ویلائی‌در ورامین هر دستگاه به مساحت ۶۰۰ متر دارای ۶ اطاق ، ۲ طبقه با آب وبرق و استخر قیمت‌هر با تلفن ۵۶۳۳۹۲ و دستگاه ۴۰۰ هزارتومان ۵۳۸۷۴۶ یوسف‌زاده تماس بگیرید .

خانه‌و ویلای فروشی۸۵۳۷۳۶ ۱ـ۱۲ آـ۱۵۰۶

ویلافروشی

ویلا در انتهای اتوبان کرج واقع در مقابل سردخانه مهر شهر۴۵۰۰۰۰تومان وام بانکی ۱۵ساله با تلفن آب و برق شوفار روشن ۸۲۸۵۸۷ از۹ تا۱۲ و ۵تا۸ ۸۲۰۸۴۳

اکازیون در فردیس کرج ویلا های شمالی ۶۰۰ متری ۲۰۰ تومان وام بانکی فروشی یا معاوضه با آپارتمان ۲ اطاق خوابه ۸۴۵۵۹۶ از ۴ تا۸ آـ۱۷۱۰

ویلائی بمساحت ۱۵۰۰ متر با ۱۳۵مترساختمان و استخر و درختان‌میوه درکرج‌کوی بهروز ویلا بفروش میرسد تلفن ۹۲۳۶۴۷

فرمانیه ویلا ۱۰۰۰متری
۶ خوابه استخر تصفیه تلفن شوفاژ چاه اب و آب و برق ۸۵۳۷۳۶ آـ۱۵۱۰

اکازیون در ورامین
ویلائی ۲۵۰ متر اسکلت فلزی ۳خوابه سالن و ناهار خوری ۲ اطاق زیرزمین باآشپزخانه ۸۴۷۹۸۲ ۱ـ۱۵۱۵

ویلا فروشی در بهترین نقطه شهردریار کنار به سبکژاپونی مبله‌باتمام وسایل آب برق تلفن کولر گازی‌تلفن۲۷۲۳۹۲ ساعت ۱۰ تا۱۲ و ۵ تا۸ بعدازظهر آـ۱۷۸۰

باغ فروشی

نوشهر باغ ۱۰۰ هزار متر با ویلا فروش و معاوضه ۹۳۱۰۷۴ ۱ـ۳ آـ۱۷۲۰

باغ صنوبر ده هکتاری بین محمودآبادو نوشهر ۲۲۵۲۷۲ ۱ـ۵ آـ۱۷۷۸

سرقفلی مغازه

همه نوع مغازه جهت فروش واجاره تلفن ۹۳۶۷۵۳ آـ۱۷۶۱

سرقفلی
دوباب مغازه ـ ساحت۹۰ متر با برق ۲۰ آمپرو تلفن و اب با وسایل لازم در نارمك با جواز تراشکاری و ماشین سازی با جواز یا بدون جواز بفروش می رسد تلفن ۷۹۰۶۰۱

یکباب‌مغازه ۴ دهنه در خیابان دماوندباآب برق تلفن و اجناس لوازم‌منزل‌باپرو انه یکجاو اگذار میشود تلفن ۷۹۰۳۷۱

سه‌باب مغازه با تلفن با برق۲۰ آمپر باجواز کار تراشکاری خیابان خاوران۱۵متری نفیس پلاك ۲۰ تلفن ۳۵۷۶۰۴ آـ۱۸۲۳

سوپر مارکت با جمیع امکانات مدرن به قیمت مناسب در داودیه به فروش میرسد تلفن های ۲۲۳۵۸۳و ۲۲۵۷۶۶

زمین فروشی

زمینهای مهر شهر خریدار و فروشنده‌ایم ۹۳۶۷۵۳

زمین ساختمانی در شمال شهر فروشی تلفن ۹۲۸۰۸۲ ۱ـ۵ آـ۱۸۱۱

زمین‌های‌صنعتی‌از۵۰۰۰ مترتا۱۰۰۰۰۰مترموجود است به تلفن های ۶۵۱۰۶۴ و ۶۵۷۷۹۶ مراجعه شود .

شهرك غرب مهرشهر ۷۵۵۷۳۴ و ۷۵۲۸۹۸

زمین صنعتی خریدار و فروشنده‌ایم ۹۳۶۷۵۳ ۱ـ۱۹۶۵

کرج
قطعه زمین ۲۰۰۰ متری شمالی جنوبی در حومه نزدیک مهر شهر(مدرن ترین شهرکویلائی ایران) باآتیه مطمئن بیواسطه متری ۱۰۰ تومان شب ها ۹۷۴۲۸۵ ۱ـ۳ آـ۱۸۳۶

فروش‌زمین‌های‌تاکستان ۶۴۵۱۴۲

زمین دو نبش ۴۰×۱۵ واقع خیابان امیر پرویز و جردن‌به مساحت ۶۰۰ متر مفروش می رسد تلفن ۹۳۸۸۹۴ـ ۳الی ۷ بعد ازظهر

مشهد زمین ساختمانی بهترین نقطه متری ۶۰ تومان مصر ها ۹۷۱۱۹۸ ۱ـ۵ آـ۱۸۳۷

اکازیون
زمین ۳ نبش واقع در خیابان نفت کوچه دهم بمساحت ۲۷۸ متر باقیمت مناسب بفروش‌می رسد تلفن ۶۳۷۱۸۳ از ۸ الی ۱½ ظهر

زمین‌درمهرشهرو کوی‌ولیعهد نقد واقساط فروشنده‌ایم تلفن ۹۲۲۷۳۹ ۱ـ۱۰ آـ۱۸۰۱

منطقه صنعتی تهران پارس ۲۲۰۰ متر زمین باجواز ۱۰۰۰ متر سالن به‌فروش‌میرسد۷۹۱۶۲۷

اطلاعیه
خرید و فروش اراضی شهرك‌غرب ولنجك‌واوین درکه ۹۳۱۸۵۹

فروش زمین
۵۰۰متر شهر کرج‌جنب شهراد متر ۶۰۰ تومان ۹۳۱۰۷۴ ۱ـ۳ آـ۱۷۱۹

زمین واقع در کوی مارلیك جاده کرج بعد از کوی پردیس قطعه۱۲۰۰ متری باسند مالکیت‌تلفن ۵۳۶۶۰۰

دو قطعه زمین شمالی ۲۷۰ متری با جواز در خیابان فرح آباد ژاله ۲۰متری کوکاکولا ۱۰متری رضا شاه کبیربفروش میرسد ۵۳۸۹۰۹ ۱ـ۱۱

زمین تفکیك
شده‌واقع‌درقلعه‌حسنخان **۱۸ کیلومتری میدان شهید بقطعات ۱۵۰ و ۲۰۰ متری با آب لوله کشی و برق‌هر مترمربع ۷۰ تومان برای بازدید زمین روز های پنجشنبه وجمعه سرویس آماده است نشانی خیابان آیزنهاور خیابان شادمهر املاك‌نور تلفن ۹۷۰۱۷۷ سلیمی .**

اجاره‌آپارتمان

اجاره فقط با یک زنگ
۶۵۷۹۴۴

جهت سکونت
۲ دستگاه‌آپارتمان ۳ و ۳اطاق خوابه اجاره داده می‌شود ۸۳۹۴۶۶ ۱ـ۲ آـ۱۷۰۲

ویلای دو اطاقه
دارای سالن و حمام و کولر گازی تلفن و لوازم زندگی در دریاکنار اجاره داده می شود تلفن ۲۳۵۳۳۵

تابستان .کنار دریا. درویلای خودتان!
آپارتمان باپیش قسط از ۵۰ هزارتومان
ویلا باپیش قسط از ۱۰۰ هزارتومان
تلفن: ۲۲۹۹۹۰-۹۳۰۴۴۳

شرکت امداد خانواده
برای مشترکین ایرانی و خارجی خود نیاز فوری به تعداد زیادی آپارتمان وویلا جهت اجاره و فروش دارد ۶۵۱۴۱۹ ـ۶۵۴۸۵۱

اکازیون جهت اجاره ساختمان شش طبقه نوساز تقریبا ۲۰۰۰متر زیر بنا دارای ۴۰ اطاق ۴۰۰ متر پارکینك ۴۰۰ متر انبار با سه رشته تلفن دایروپنج‌فیش‌تلفن با شوفاژوکولر برق و کلیه لوازم واقع درجاده شاهنشاهی خیابان ـ بخارست کوچه دوم‌پلاك ۳۳ تلفن ۶۲۵۶۵۹

اجاره فوری محل کار یا سکونت ۶۴۸۵۵۲

دفترکار
ساختمان‌با ۲۴ اطاق دریوسف آبادبا۳ رشته تلفن اجاره داده میشود ۶۲۵۲۰۱ و۶۲۴۶۱۳ آـ۱۶۸۰

جهار اطاق خوابه در عباس‌آباد ـ پالیزی ۲۳۸۱۲۳

محل کار با تلفن‌اجاره‌ای داریم تلفن ۹۲۲۲۱۰

فروش یا اجاره
یکدستگاه ساختمان در ۳طبقه ۱۲ اطاق دو تلفن برای دفتر یا زندگی‌یکجا با ۱۰۰ تومان ودیعه تلفن ۶۳۰۱۲۶

زود .تند ، سریع
شابرك باهر بودجه به شما خانه اجاره میدهد ۸۵۷۶۵۵ و ۸۵۷۵۹۰ آـ۱۵۰۱

۴خواب در سهلوی
۳۴۰ متر زیربنا کولر شوفاژ تلفن پارکینگ پادید بسیار عالی اجاره داده میشود ۲۲۲۴۷۹ و ۲۲۲۴۸۰

اجاره
فقط با یك تلفن ۸۹۲۶۰۲

تعدادی مغازه ـ دفتر تجارتی وانبار در مشهورترین مرکز تجارتی تهران
ساختمان آلومینیوم
خیابان شاه برای اجاره آماده میباشد تلفن ۳۷۴۴۸۰ آـ۱۶۷۶

برای اجاره
یك دستگاه آپارتمان ۴ اطاق مجهز در سلطنت آباد دولت ۶۵ هزارریال ۲۴۲۹۶۳ آـ۱۷۱۴

آپارتمان محل کار و ویلا اجاره موجود است ۲۲۰۵۶۴ ۱ـ۵ آـ۱۹۲۷

محل کار اکازیون
آپارتمان چهار اطاقه در بهترین نقطه‌فرح شمالی‌واگذار میشود تلفن ۸۵۰۷۴۷ ۱ـ۳ آـ۱۹۲۴

اطلاعیه شرکت‌تهران‌تك
۱۵۰۰ دستگاه آپارتمان، ویلا ومحل کار مبله و غیر مبله در شمال شهر آماده اجاره و فروش میباشد ۶۵۵۶۱۰ ـ ۶۵۰۶۴۹ ۱ـ۳

ساختمان‌مجهز برای کارنزدیک بلوار ۱۲۰۰ متر ۹۲۱۰۷۴ ۱ـ۳ آـ۱۷۲۴

یکساختمان‌بسیار مجلل نوساز در خیابان جردن دارای ۱۵ دستگاه آپارتمان که در حال حاضر یک جا بمبلغ ماهانه یکصد و شصت هزار تومان دراجاره سازمان دولتی می باشد بفروش می رسد تلفن ۸۲۱۶۱۰ ۱ـ۱۰ آـ۱۷۰۶

سردخانه نایس ۳۰۰ تن بابرودت ۲۰ درجه زیر صفر در دوسالن مجزا آماده‌اجاره‌تهران‌چهارراه مولوی پروتئینی ۳۴تلفن ۵۳۷۹۸۲

محل کار با تلفن‌اجاره‌ای داریم تلفن ۹۲۲۲۱۰

فروش یا اجاره
یکدستگاه ساختمان در ۳طبقه ۱۲ اطاق دو تلفن برای دفتر یا زندگی‌یکجا با ۱۰۰ تومان ودیعه تلفن ۶۳۰۱۲۶

اجاره محل کار تخت طاوس
طبقه دوم ۲ شماره تلفن با مبلمان کامل حدود ۱۰۰ هزار تومان ۹۰۰۰ تومان اجاره ۸۳۹۴۶۶ آـ۱۹۶۰

مسکن ومحل کار
مبله و غیر مبله برای اجاره باایاب و ذهاب مجانی در هر جاکه باشید ۶۵۰۴۹۶ ـ ۶۵۵۶۱۵ ۱ـ۶ آـ۱۹۰۰

اپارتمان شمارا ۴۸ ساعته اجاره میدهیم ۶۲۷۳۹۴ و ۶۲۳۷۴۶ـ۶۲۴۷۳۱

آپارتمان ۲ اطاق خوابه‌موکت شوفاژ کولر بخارجیان اجاره داده میشود تلفن۸۴۰۹۰۲ ۱ـ۵ آـ۱۸۰۵

انبار اجاره یا فروش
۳۰هزار متری محصور ۲۱۰۰ متر سوله دوباب ساختمان مسکونی‌و دف

نیازمندیهای اطلاعات

تلفنهای: ۳۰۳۷۰۲-۳۱۱۲۱۹-۳۱۱۲۲۵-۳۱۱۲۲۴

نیازمندیهای اطلاعات تلفنی آگهی میپذیرد

نیاز آپارتمان اجاره

نیاز به اجاره
محل کار یا سکونت
۶۴۸۵۵۲

۴۸ ساعته آپارتمان ویلا
محل کار شما رافروخته
یااجاره میدهیم۶۸۱۲۷۷

صدها دستگاه آپارتمان وویلا
جهت سکونت و دفترکارمورد
نیازاست ۶۲۲۹۵۴ و ۶۲۴۶۱۳
و۶۲۳۵۱۱ و۶۲۵۲۰۱
آ-۱۶۸۲

نیاز ویلا اجاره بخارجی
۸۵۷۵۸۵
۱-۷ آ-۱۵۷۰

نیازویلا و آپارتمان ۲۲۷۶۳۸
۱-۷ ا-۱۵۷۱
تویوتا

شرکت چالنج
به ۸ دستگاه آپارتمان و
ویلا نیازمند است
۶۲۲۷۳۴ - ۶۲۹۱۸۷

آپارتمان مبله و غیر مبله در
شمال شهر نیازمندیم
۲۹۵۸۷۰
۱-۵ آ-۱۷۰۶

الهیه - زعفرانیه
برای یک خانواده سوئیسی
بیک ویلا تا ۱۶۰۰۰ تومان
نیازمندیم .
آ-۲۹۵۸۷۰

چندین دستگاه
آپارتمان ۳ و ٤ اطاق خوابه
جهت سکونت و دفتر کار در
محدوده‌جردن نیاوران گاندی
نیازمندیم۲۲۲۴۷۹ و ۲۲۲۴۸۰
ا-۱۸۰۹ ۱-۱۰

بیک‌پارکینگ حدود۳۰۰۰
متر اطراف تهرانپارس
نیازمندیم ۸۳۲۹۵۸ و
۸۲۴۴۱۶

مورد نیاز
انباری مسقف با
آب برق‌بمساحت
۶۰۰ متر مربع
حوالی تهران -
پارس مورد نیاز
است .
تلفن ۶۴۳۸۹۱ -
۶۶۵۵۳۰

آپارتمان مبله با حیاط
ارسباران یادبیاران نیازمندیم
تلفن ۲۲۰۵۶۴

نیاز اجاره

چند دستگاه ویلا و آپارتمان
در منطقه شمال تهران
برای سکونت کارمندان
خارجی مورد نیاز است
۲۴۵۳۸۰و ۲۴۵۶۸۵

آپارتمان ویلا و محل کار
در شمال شهر از ۳ تا ۸
تومان نیازمندیم
۲۲۰۵۶۴

به‌دو اطاق جهت‌سکونت
یک خانواده کوچ در
خیابانهای آذربایجان
رودکی و نواب با ودیعه
۱۰ هزار تومان احتیاج
است تلفن ۳۲۸۳۸۷

زود ، تند ، سریع
شابرک خانه شمارا اجاره می
دهد ۸۵۷۶۵۵ و ۸۵۷۵۹۰
آ-۱۹۰۰

ویلا وآپارتمان در شمال
شهر برای کارمندان
عالی‌رتبه شرکت خارجی
فوری نیازمندیم
۲۲۲۶۳۰ و ۲۲۷۵۱۱

نیاز خرید زمین

زمین اهواز
خرمشهر -بقیمت روز
فوری خریداریم تلفن
۳۷۵۴۸۷ و۳۷۴۸۸۶

خریدار زمینهای افسریه
۳۴۳۳۴۶

زمینهای‌تهران‌پارس خریداریم
۷۹۳۰۲۰

خریدار زمین افسریه ۳۴۱۳۵۹

اهوازاهواز
زمین‌های‌اهواز خرمشهر
خریداریم ۳۷۸۷۰۶

خریدار زمین های‌سرحد
آباد وملارد ۹۳۹۵۵۹

تهران‌پارس زمین خریداریم‌تلفن
۷۲۱۳۶۶

خریدزمین‌افسریه و بلوار رضا
پهلوی تلفن ۳۴۴۹۸۲

زمین‌های تهران پارس‌خریداریم
تلفن ۷۸۰۲۹۴

شهرک غرب مهرشهر
۷۵۵۷۳۴ و ۷۵۲۸۹۸

در جاده کرج زمین های
صنعتی و انبار خریدارو
فروشنده‌ایم ۹۳۷۳۰۴

خانه و آپارتمان خریداریم
۸۴۷۹۸۲

خرید آپارتمان
آپارتمان‌درشمال شهرخریداریم
تلفن ۲۲۰۵۶۴
۱-۱۷۱۳

٤ قطعه زمین در حدود
۱۰۰۰متردر غرب‌شهرک
مهرشهر فاز۲ خریداریم
تلفن۵۶۲۲۷۱و۵۲۵۸۳۳

بنگاه معاملات املاک

بورس املاک شمیران
دفتر برانی ۲۷۲۵۷۵

خرید وفروش مهرشهر
گوهر دشت و مردیس ملارد
۹۲۲۷۲۹

زمین های صنعتی و
مسکونی خریدار و
فروشنده‌ایم تلفن
۹۲۲۷۱۶

بورس اراضی مهرشهر
کوی‌ولیعهد گوهردشت
۶۴۸۲۵۵

خرید و فروش زمین‌های
بلوار رضاپهلوی
۳۴۵۶۵۳

زمینهای سرحد آباد و
ملارد خریدار و
فروشنده‌ایم ۹۳۹۵۵۹

دفتر پارس
مرکز معاملات‌املاک‌شهر
برای تهیه وام فقط در
وشمیرانات ۸۴۱۵۵۸

برای‌خرید و فروش آپارتمان
وخانه های کلنگی (در شمال
تهران)به شماره تلفن ۸۴۷۲۸۸
مراجعه فرمائید
آ-۱۹۸۱ ۱-۶

معاملات پول

پول شرطی ازصد هزار
تا ۵ میلیون تومان‌بیلا
۹۲۰۸۲۹

پول شرطی موجود
۶۸۴۵۲۵

پول فوری در مقابل‌خانه
و مستغلات موجود
۹۲۸۴۶۵

پول در مقابل خانه هر
مقدار بخواهید پهلوی
دفتر جلالی ۸۹۴۱۹۳ و
۸۹۶۵۱۱

وام به چك کارمندی ،
ملك .
۷۵۲۱۳۳

وام‌ارزان
ملك - اتومبیل-
چك کارمندی -
فرش ۸۵۰۷۴۷

پول
چك کارمندی
۸۴۸۶۷۰

پول
با بهره ۲ درصد
نیمساعته‌ارزانتر ازهمه‌جا
در مقابل - مازاد ملك
سند اتومبیل و تاکسی
تلفن و چك‌کارمندی
تلفن۶۴۵۵۲۲و
۶۴۸۲۳۹
کاخ بین شاه وشاهرضا جنب‌کافی
پلاک ۱۴۱ر۱ شرکت جوهر

پول مورد نیاز

خانم و آقای محترم
به‌پول راکد شما با
بهره عالی نیازمندیم
۸۵۰۷۴۷

بپول راکد شما هزار۵۰
تومان سود میدهیم
۶۴۳۵۴۶

به پول راکد شما با
تضمین بهره‌میدهیم
۷۵۲۱۳۳

قبوض وسهام

قبوض شهرداری و قرضه‌ملی
و اصلاحات ارضی خریداریم
۸۹۷۱۰۸
آ-۱۹۰۵

استخدام

تعدادی نظافتچی مرد و
زن تمام و نیمه وقت
نیازمندیم تلفن ۷۵۳۵۴۲

کارگر
وکارمند
به چند نفر کارگر و کارمند
برای کار در کارخانه‌ای در
حومه‌تهران نیازمندیم علاقمندان
باراهنمای شماره ۸۹۵ روزنامه
اطلاعات تماس بگیرند

تلفنچی
به چند نفر دوشیزه یا بانو
برای مرکز اطلاعات و تلفن
نیازمندیم داوطلبان باراهنمای
شماره ۸۸۹ روزنامه اطلاعات
مکاتبه کنند.

یکنفر موتوری
باحقوق‌مکفی جهت نامه رسانی
و امورمشابه‌درطهران استخدام
میشود . (صبحها) تلفن
۳-۸۹۵۶۹۲ شرکت کولاس
۱-۲ آ-۳۳۹۱

تریکو قیصری‌بچند نفر دوشیزه
یابانو جهت چرخکاری پیراهن
دوزی نیازمندیم باتلفن۳۰۲۷۲۰
تماس بگیرید
ا-۱۷۰۵

منشی آشنا به تایپ فارسی
نیازمندیم ۶۵۹۳۱۸
آ-۱۸۰۳ ۱-۳

استخدام
بازاریاب
شرکت ایران درساز به
یك‌نفر بازاریاب‌باوسیله
نقلیه شخصی نیازدارد .
تلفن ۶۲۴۲۳۲
آ-۱۷۵

سکرتر
بیانو یا دوشیزه باتسلط
کامل بزبان‌های‌انگلیسی
وآلمانی و تایپ لاتین
هفته‌ای ۵ الی ۱۵ ساعت
بسته به ساعات آزاد
ایشان نیازمندیم.شرکت
زمانی تلفن ۳۹۳۵۰۹
آ-۱۷۰۸

بیك نفر مستخدم مرد
تمام وقت با ضامن‌معتبر
نیازمندیم واجدین می-
توانند با تلفن۸۴۵۴۲۴
یابه آدرس عباس آباد
خیابان مهناز خیابان‌یکم
شماره ۲۶ مراجعه نمایند
آ-۱۷۰۹

دوشیزه یا بانو مسلط به
امور حسابداری‌و ارزی‌و
سفارشات با آشنائی به
امورگمرکی برای‌همکاری
با مدیر امور مالی‌شرکت
وارداتی معتبر موردنیاز
است ۷۵۵۶۳۵
آ-۱۷۱۲

استاد کار نصب وتعمیر
پارکت نیازمندیم
۷۶۴۴۳۹
آ-۱۷۱۰

کارگاه چوب
وفلز
فرنگی ساز - نجار -
آهنگر - ظریف‌کار -
رویه‌کوب - استاد -
شاگرد- کارآموزاستخدام
میشود وسیله ایاب و
ذهاب و تغذیه ارزان
آماده است ۶۵۲۷۶۲ -
۹۷۰۰۲۵
آ-۱۷۲۸

تعدادی تانکر سازدرجه
یك نیازمندیم ۷۹۳۱۹۰

بازاریاب فعال
برای‌فروش‌وسایل الکترونیکی
وآزمایشگاهی به چند نفر
بازاریاب‌که‌حداقل دارای دیپلم
متوسط باشند نیازمندیم .
داوطلبان با راهنمای شماره
۸۸۷ روزنامه اطلاعات مکاتبه
کنند.

استخدام
به چند نفر جوان که به زبان
انگلیسی‌آشنایی مختصری‌داشته
باشند برای امورمعاملات‌مسکن
نیازمندیم.علاقمندان با راهنمای
شماره ۸۸۸ روزنامه اطلاعات
تماس بگیرند.

دیپلم حسابدار
یك شرکت تولیدی به
چند نفر دیپلمه آشنابا
امور حسابداری و مالی
نیازمنداست .علاقمندان
با راهنمای شماره ۸۸۶
روزنامه اطلاعات مکاتبه
کنند.

یک
شرکت
خارجی
برای انجام امور کاربردازی‌و
بازاریابی خود به چند نفر
دیپلمه آشنا به زبان انگلیسی یا
آلمانی‌نیازمند است . داوطلبان
باراهنمای شماره ۸۹۳ روزنامه
اطلاعات مکاتبه کنند.

بچند نفر دوشیزه یابانو
برای کار دست دوزی
در تریکو نیازمندیم .
۳۱۳۳۰۰

به‌تعدادی کارگر پیراهن
دوز چهارجیب دوز و
مدل دوزی نیازمندیم
۶۶۵۱۸۸

مترور
شرکت راهسازی یکنفر
مترور را که با سابقه
ورزیده باشد جهت کار
در استان فارس‌استخدام
می‌نماید واجدین شرایط
همه روزه از ساعت ۱۵
الی ۱۷ با تلفن های
۳-۸۹۵۶۹۲ با آقای
مهندس روانچی تماس
حاصل نمایند .

بازار یاب جهت فروش
مصالح ساختمان مورد
نیاز است تلفن۶۵۸۳۷۵
- ۶۵۰۵۴۸

راننده پایه یک جهت کار
در شهر ری نیازمندیم
تلفن ۹۱۷۸۷۳ بعد از
ظهرها .

به چند نفر راننده با
اتومبیل‌تمام وقت‌احتیاج
فوری برای اژانس دار-
تسن ۲۳۰۰۱۹ -
۲۳۰۶۰۳

بچند نفر خانم کارآموز
ومسلم چرخهای خیاطی
وماشین های بافندگی
نیازمند است تلفن :
۶۶۰۴۷۷- ۶۶۴۷۶۰

بیك کارگر اوزالیدکار
نیازمندیم ۸۹۹۲۲۵

دوشیزه یا بانو جهت
سلامت آبدارخانه‌شرکت
استخدام میشود
۸۴۵۵۷۴

نگهبان
سن کمتر از ۳۰سال
نباشد با حقوق مکفی
استخدام میشود تلفن
۶۲۶۹۷۹

چند نفر بازاریاب فعال
مورد نیاز است. شرکت
مونشاین تلفن۹۷۵۴۴۰
و۹۷۲۷۱۶

چند نفر دوشیزه‌یابانوی
وارد در امور بیمه جهت
بازاریابی موردنیازاست
تلفن ۸۹۵۷۷۹

سکرتر
به دو نفر سکرتر با مدرک
لیسانس در یکی از رشته‌های
علوم اجتماعی‌یازبان نیازمندیم.
علاقمندان به راهنمای شماره
۸۹۱ روزنامه اطلاعات مکاتبه
کنند.

به تعدادی دوشیزه و یا
بانو سری‌دوز شلوار
مردانه ودامن‌زنانه‌حداقل
یکسال سابقه کار
نیازمندیم ۹۲۰۳۳۵

استخدام منشی
یک شرکت خدماتی سه پنج‌نفر
منشی زن با مدرک دیپلم در
رشته ریاضی یا طبیعی نیازمند
است علاقمندان با راهنمای
شماره ۸۹٤ روزنامه اطلاعات
مکاتبه کنند.

استخدام
مهندس
مکانیک
به چند نفر مهندس
مکانیك که در امور
تاسیسات ساختمانی
تجربه دارند،نیازمندیم.
علاقمندان با راهنمای
شماره ۸۹۲ روزنامه
اطلاعات مکاتبه کنند .

استخدام کارمند
به چند نفر کارمندامور
دفتری و بایگانی که
حداقل دارای‌مدرك‌سیکل
باشند نیازمندیم .
علاقمندان با راهنمای
شماره ۸۹۰ روزنامه
اطلاعات مکاتبه کنند .

تعدادی چرخکار زن‌ومرد
نیازمندیم سیمتری جی
۹۶۲۹۱۵

جویای کار

جوانی دارای دیپلم و
برك خاتمه خدمت خوش
برخورد دارای‌گواهی‌نامه
رانندگی‌وسه‌سال سابقه
کار اداری آماده کار می
باشد ۳۵۱۹۳۸

راننده پایه یك متاهل
تمام وقت در تهران و
حومه جویای کار است
۹۵۷۲۸۵

نرس خصوصی اماده کار در
ایران و خارج تلفن۷۹۰۸۲۱

جوانی تحصیل کرده با
اتومبیل بنز مدل ۷۳
آماده کار تمام وقت در
شرکت ها و در جا های
خصوصی می‌باشد .
تلفن ۳۴۷۶۱۵

نقشه‌بردار وارد به امور
راهسازی و محوطه سازی با
۱۶سال سابقه‌تلفن۹۲۷۲۵۳

آموزشگاهها

تعلیم
نقاشی
خصوص دوشیزگان و
بانوان
تلفن ۸۳۴۶۸۷

تدریس

مکالمه انگلیسی
بادبیران ایرانی و خارجی
تلفن ۶۵۵۷۰۵

قابل توجه عموم
مکالمه انگلیسی
توسط استادان‌آمریکائی
وانگلیسی‌تلفن۹۳۹۴۵۰

مکالمه انگلیسی
بدون گرامر
۸۵۱۸۷۶

انگلیسی عربی
تلفن ۷۵۲۱۹۱

دروس دبستانی -
راهنمائی دبیرستانی
انگلیسی - آمادگی
تضمینی ۷۵۶۵۶۳

مکالمات انگلیسی
تضمینی ۵۳۲۳۴۸

تدریس خصوصی زبان
انگلیسی فرانسه‌آلمانی
فارسی ۷۸۰۷۱۹ بین
ساعت ۱۲ تا ۲

پانسیون

پانسیون کاخ شمالی خانم
کارمند و دانشجو ۶۶۰۸۵۱
و ۶۴۸۳۹۵

خانه دختران دانشجو و
کارمند باکلیه امکانات‌و
تامین رفاه و مطمئن کاخ
شمالی ۶۶۰۸۵۱ و
۶۴۸۳۹۵

شرکت ساختمانی بارومسدس زحل

جهت کارگاههای خارج از تهران
ودفتر مرکزی بچند نفر مترور
باتجربه به نیاز دارد
روز های شنبه و یکشنبه از ساعت ۹ صبح الی۱
و٤الی ۷ بعداز ظهر به محل دفتر این شرکت‌واقع
درخیابان شاه عباس روبروی محیط زیست‌شماره
۸مراجعه نمایند .

استخدام

بدونفر ویزیتور باسابقه بازاریابی جهت مواد
آشامیدنی با حقوق مکفی و مزایا نیازمندیم تلفن
۳۷۵۰۷۱-٤

استخدام فوری

شرکت فسان بتعدادی :
۱- حسابدار و کمك حسابدار و صندوقدارآشنا
بزبان فرانسه که حداقل سه‌سال سابقه‌کارداشته
باشند
۲- پیشخدمت ونظافتچی
احتیاج فوری دارد
آدرس خیابان آناتول فرانس شماره ۹۹

آگهی استخدام

بانك ملی ایران برای انجام امور تبلیغات و روابط
عمومی به افراد زیرنیازمند است .
۱- یکنفر آشنا به امور تبلیغات باسابقه کار و
تجربه کافی برای تمام وقت .
۲- یکنفر طراح تبلیغاتی باتبحر و تجربه در امور
اتلیه برای تمام وقت یانیمه وقت .
واجدین شرایط می توانند همه روزه در ساعات
اداری به اداره بررسیها و روابط عمومی وتبلیغات
بانك ملی ایران واقع در خیابان تخت جمشید
چهارراه فرصت ، طبقه فوقانی بانك ملی شعبه
خشایار مراجعه نمایند .
بانك ملی ایران

استخدام نامه‌رسان

بانك ساختمان به یکنفرنامه رسان که واجد
شرایط زیر باشد برای کار در تهران استخدام
می‌نماید
۱- دارای گواهی نامه پایان دوره راهنمائی و یا
ششم ابتدائی .
۲- دارای برك خاتمه خدمت وظیفه‌یا معافیت‌دائم.
۳- دارای گواهی‌نامه رانندگی موتورسیکلت .
داوطلبین می توانند روز های شنبه‌الی چهارشنبه
به امور اداری بانك ساختمان بلوار الیزابت دوم
شماره ۱٦٤ - مراجعه نمایند .

استخدام حسابداروماشین نویس

مهندسین مشاور استاکاد به‌افراد زیر نیازمند است
۱- حسابدار آشنا بزبان انگلیسی .
۲- ماشین نویس فارسی و لاتین
خیابان روزولت - خیابان جهانشاد پلاک۲۵ تلفن ۸٤٤٦٦۸

استخدام ویزیتور باتجربه

چند نفر ویزیتور با تجربه توسط شرکت بزرك
بازرگانی استخدام می شوند .
متقاضیان باشماره‌های ۳-۸۳۳۲۹۲ یا ۸۳۱۱٦۵
تماس حاصل نمایند .

استخدام

۱- کمك حسابدار مرد با ۲ سال سابقه کار .
۲- معین‌نویس مردبا ۲سال سابقه کار .
تلفن ٤-۳۱۵٦۳۳ تماس ۸تا ۵ بعداز ظهر .

آگهی استخدام

کارخانجات شرکت فربت
تعدادی برقکار درجه یك و درجه دورابامشخصات
زیر استخدام می‌نماید :
۱- حداقل تحصیلات ششم ابتدائی .
۲- سابقه‌کار ۵ سال .
۳- دارای تجربه در برق فشار قوی وضعیف
نشانی : خیابان بزرگمهر شماره ۱۸ طبقه دوم
تلفن ٦٤٦٤۹٦

استخدام

تعدادی دوشیزه وبانو با مدرك دیپلم ریاضی ،
طبیعی ، فنی ، ادبی و به تعدادی کارگرنجار ،
هنگر ونقاش پیستوله‌کار نیازمندیم .متقاضیان
(غیر از پنجشنبه و جمعه) از ساعت ۷ الی ۱۵
بنشانی خیابان آرامگاه مقابل مسجد نورملکان
مراجعه نمایند
مرکز تولید انتشارات دانشگاه
آزاد ایران

بیمه دانا
بیمه دانا
شرکت سهامی عام
باشرکت
کمرشیال یونیون لندن

تابستان رابیکار نباشید

شرکت بیمه دانا از تمامی جوانان فعال که‌مایل بشرکت
در یک تحول بیمه‌ای میباشند دعوت میکند که با در
دست داشتن مدارک ذیل بین ساعت۳ تا۵ بعد ازظهر
شنبه الی پنجشنبه به شرکت بیمه‌دانا واقع در میدان
فردوسی پلاک ۸۷۸ طبقه پنجم مراجعه و یا بوسیله
تلفنهای :
۳۷۶۲۷۵ - ۳۷۶۲۷۳
۳۷۷۵۴۵ - ۳۷۶۲۷۶
تماس گرفته و برای مصاحبه وقت تعیین نمایند .
۱ - دیپلم دبیرستان(افراد لیسانسه ارجحیت دارند)
۲ - فتوکپی شناسنامه
۳ - دو قطعه عکس ۴×۶

IRANO SWEDISH COMPANY, AB
TEL.65 41 41-5
تلفن : ۵ - ۶۵۴۱۴۱
شرکت ایران وسوئد

فروشنده

بتعدادی فروشنده فعال باتجربه حداقل ۳ سال
کار بازاریابی نیازمند است .
دانستن زبان انگلیسی و آشنائی به امور فنی
ارجحیت خواهد داشت .
متقاضیان واجد شرایط می‌توانند همه‌روزه به
استثنای پنجشنبه وجمعه‌جهت‌تعیین‌وقت‌مصاحبه
با اداره امور کارکنان تماس حاصل نمایند .

استخدام

ابریشم گیلان

وابسته به بانکهای توسعه جهت
تکمیل کادر خود دراستان گیلان
افراد زیر را به همکاری دعوت
مینماید

۱-مدیرامورمکانیکی

با مدرك لیسانس (مهندسی) مکانیك ٦ سال
سابقه یا فوق دیپلم مکانیك با ۱۲ سال سابقه در
امور فنی و مدیریت تعمیرگاه و کارگاههادرسطح
وسیع (یکنفر) .

۲-سرپرست تعمیرگاهها

با مدرك لیسانس (مهندسی) مکانیك و حداقل ۲
سال سابقه و یافوق دیپلم فنی با حداقل ۷ سال
سابقه در امور سرپرستی و اداره تعمیرگاهها
(یکنفر) .

۳-حسابدار

با مدرك لیسانس یا معادل آن و تجربه موثر دو
سال تا ۵ سال در حسابداری صنعتی شرکت‌های
تولیدی (دونفر).
واجدین شرایط می توانند در تهران به آدرس
خیابان عباس‌آباد بین اندیشه و فرح شماره ۷۷
طبقه سوم تلفن شماره ۱-۸۵۸۸۵۰و یا درگیلان
شهرستان‌صومعه‌سرا خیابان‌ثریاپشت‌فرمانداری
شرکت ابریشم گیلان مراجعه یا مکاتبه فرمائید.

تلفنهای استخدام: ۳۰۳۷۰۲-۳۱۱۲۱۹

نیازمندیهای اطلاعات

تلفنهای: ۳۰۳۷۰۲-۳۱۱۲۱۹-۳۱۱۲۲۵-۳۱۱۲۲۴

خدمات اطلاعات تلفنی آگهی مبتدیان

هوخست

استخدام دیپلمه

شرکت سهامی خاص ایران هوخست :
به یک نفر دیپلمه با شرایط زیر نیازمند است :
۱ـ آشنائی به زبان انگلیسی
۲ـ دانستن تایپ فارسی
۳ـ آشنائی به طرز کار با ارقام و آمادگی برای قبول مسئولیت

شرکت سهامی خاص ایران هوخست ، امیرآباد روبروی پارک فرح تلفن : ۶۱۰۲۲۵

هواپیمائی ملی ایران «هما»

(آگهی استخدام)

هواپیمائی ملی ایران «هما» برای تکمیل کادر سازمانی خود افراد واجد شرایط ذیل را استخدام مینماید :

شرایط استخدام:

۱ـ دارا بودن حداقل مدرک لیسانس در یکی از رشته های ریاضی ، اقتصاد ، مدیریت بازرگانی و علوم اداری
۲ـ تسلط کامل به زبان انگلیسی
۳ـ دارا بودن برگ پایان خدمت سربازی یا معافی دائم
۴ـ حداکثر سن ۳۰ سال تمام .

از داوطلبان واجد شرایط تقاضا میگردد درخواست استخدام خود را با ذکر مشخصات کامل و سوابق کار تمام وقت و شماره تلفن بهمراه دو قطعه عکس به آدرس تهران هواپیمائی ملی ایران «هما» صندوق پستی ۲۸۰۰ پروژه شماره ۴۲ ارسال دارند .
به تقاضای کسانی که بعد از تاریخ ۱۱ر۴ر۲۵۳۷ شاهنشاهی دریافت گردد ترتیب اثر داده نخواهد شد .
برنامه مصاحبه بشرح ذیل در محل اداره استخدام «هما» واقع در خیابان تخت طاووس نبش روزولت اعلام خواهد شد .

نام خانوادگی	تاریخ توزیع کارت
ز حروف الف تا س	ازساعت ۱۵ الی ۱۸ شنبه ۱۷ر۴ر۲۵۳۷ شاهنشاهی
از حروف ص تا ی	از ساعت ۱۵ الی ۱۸ یکشنبه ۱۸ر۴ر۲۵۳۷ شاهنشاهی .

IMMEDIATE OPENINGS FOR TELEPHONE OUTSIDE PLANT INSPECTORS

NIPPON TELECOMMUNICATION CONSULTING CO.,

Invites application from individuals with the following qualifications:

1 — Iranian nationality
2 — Fluent in English (must read, write and speak, and must agree to pass test if required)
3 — Must have a diploma in electronics from a recognized technical institution
4 — Must have completed his military service or be exempted
5 — Must be willing to work in the field on both day-shifts and night shifts
6 — Cable experience desirable but not necessary.

The candidates must be willing to learn and will be working with expatriates in a challenging technical environment. He will gain valuable experience in telecommunications, one of the most dynamic field of development in Iran.
Contact: Tele: 935464 MR. TAGHAVIZADEH, NTC Administration.

ماشین سازی اراک

«شرکت سهامی خاص»

آگهی استخدام

ماشین سازی اراک جهت کار در کارگاه دزفول
احتیاج به تعدادی افراد با تخصصهای زیر دارد:
۱ـ مهندس مکانیک حداقل باسه سال تجربه در کارگاه
۲ـ مهندس برق حداقل با سه سال تجربه در کارگاه
۳ـ تکنیسین برق حداقل با سه سال تجربه در کارگاه
۴ـ سرکارگر برق فشار قوی
۵ـ کارگر مونتاژ کار تابلوی برق
۶ـ کارگر متخصص فشار قوی
۷ـ سرکارگر تعمیرات موتور های دیزلی
از متقاضیان تقاضا میشود جهت مصاحبه و استخدام به کارگاه این شرکت واقع در کیلومتر ۲۶ جاده دزفول شوش ،

کارخانه قند دزفول

کارگاه ماشین سازی مراجعه نمایند .
لطفا جهت کسب اطلاعات بیشتر با تلفن‌های ۸۹۲۵۶۸ و ۶ـ۸۹۲۰۶۰ داخلی ۲۷۰ تا ۲۷۳ تماس حاصل نمائید .

گروه صنعتی بهشهر

چند نفر ماشین نویس دوزبانه را با شرایط ذیل دعوت به همکاری می‌نماید .
۱ـ داشتن دیپلم متوسطه
(دیپلمه های منشیگری و بازرگانی مقدمند)
۲ـ دارا بودن برگ خاتمه خدمت یا معافیت دائم
۳ـ داشتن دوسال تجربه
واجدین شرایط به‌نشانی خیابان سپهبد زاهدی شماره ۵۶ امور کارمندان مراجعه فرمایند.

استخدام

یك شرکت تولیدی جهت کار در تهران

یکنفر تلفنچی وچند نفر دیپلمه ریاضی را برای حسابداری خود استخدام مینماید لطفا مشخصات خودرا به صندوق پستی ۱۶۵۸ ـ ۳۱۴ ارسال یا با تلفنهای : ۱۳ـ ۸۳۶۲۱۰ تماس حاصل نمائید

کارخانجات ریسندگی و بافندگی عطائیه استخدام مینماید

مهندس نساج با پنج سال سابقه کار در مدیریت کارخانه ریسندگی جهت اقامت در ساوه باحقوق مکفی. ازمتقاضیان دعوت مینماید جهت مصاحبه روز های ۲۰و۲۱خرداد بین ساعت ۸الی ۴ به‌دفتر مرکزی شرکت واقع در فرح شمالی نبش آپادانا شماره ۱۶۶ مراجعه نمایند.

آگهی استخدام

شرکت روغن نباتی ناب بیك دوشیزه کمك حسابدار نیاز دارد تلفن قبل از ظهر ۶۶۰۰۴۵ و ۶۴۷۹۳۸

LEADING SHIPPING COMPANY

requires

following personnel, preferably with shipping experience and good knowledge of English and Farsi:

SENIOR SALESMAN
JUNIOR SALESMAN
TELEX OPERATOR

Applicants please call 827807 for appointment between 16:00 & 18:00 hours, Saturday through Wednesday.

دانشجوی ایرانی مقیم ایتالیا

به یك دانشجوی ایرانی که در کشور ایتالیا مشغول تحصیل می‌باشد برای استفاده از امتیاز پاسپورت دانشجوئی برای وارد نمودن لوازم منزل نیازمندیم داوطلبان با تلفن ۲۲۲۱۲۶ تماس حاصل نمایند .

دیپلم ریاضی

استخدام میشود تلفن ۸۹۱۰۴۱

بایگان باتجربه

آشنا به زبان انگلیسی فوری استخدام میشود تلفن ۸۹۱۰۴۱

موسسه درمانی

احتیاج به یک نفر پائولوژیست وفیزیوتراپیست دارد

واجدین شرایط می توانند همه روزه بین ساعت ۱۰ الی ۱۲ ظهر جهت کسب اطلاع بیشتر با تلفن ۶۴۷۶۴۰ تماس بگیرند .

آگهی استخدام ماشین نویس وتلفنچی

شرکت ایران الکترونیک

افراد زیر را به همکاری دعوت مینماید

۱ـ ماشین نویس برای دایره حسابداری باحداقل تحصیلات سوم متوسطه و سابقه‌کار .
۲ـ تلفنچی با حداقل تحصیلات سوم متوسطه و سابقه‌کار .
دوشیزگان و بانوان واجد شرایط می‌توانند همه روزه صبح‌ها به‌خیابان لاله‌زارنو پلاك ۳۶۴ مراجعه وبا آقای قانیان مذاکره نمایند .

استخدام مهندس فروش

شرکت ماشینهای صنعتی وآبیاری

تعدادی فوق دیپلم ببالا باآشنائی کامل به زبان انگلیسی که خدمت وظیفه را انجام ویا معافی غیر پزشکی داشته باشند جهت بازاریابی و فروش محصولات فنی وماشین آلات استخدام مینماید .
از متقاضیان حداقل دارای دوسال سابقه کار باشند تقاضا میشود از ساعت ۱۰ صبح الی ۱روز های شنبه ۲۰ ویکشنبه ۲۱ خردادماه جاری جهت مصاحبه به‌خیابان ثریا مقابل برج سپهر شماره ۱۶ آقای صدر مراجعه نمایند .

مهندس مکانیک

یك شرکت بزرك تولیدی احتیاج به استخدام مهندس مکانیك باشرایط زیر دارد :
۱ـ آشنائی کامل بزبان انگلیسی .
۲ـ معافیت یا برك پایان خدمت وظیفه
۳ـ محل خدمت در شهر صنعتی البرزخواهدبود.
از واجدین شرایط خواهشمند است روز شنبه از ساعت ۶ تا ۷ بعداز ظهر با تلفن ۲۶۰۰۴۳ تماس بگیرند.

DUSTOE

سه نفر جهت امور نگهبانی موسسه استخدام میشود دفتر دراکاستور تخت‌جمشید

باسابقه ۱۵ سال تجربه و کارآموزی وشناخت کامل در مورد پخش وفروش کالای تجارتی را با کادر مجهز در خدمت بازرگانان و تولید کنندگان محترم میگذاریم تلفن ۸۰۵۸۰۰

شرکت سهامی خاص صنعتی پاکسان

افراد واجد شرایط زیر را باحقوق ومزایای مکفی دعوت بهمکاری می نماید

۱ـ مهندس شیمی برای روشهای تولید با ۲ سال سابقه کار مؤثر در واحدهای تولیدی باتسلط کامل بزبان انگلیسی
۲ـ دیپلمه ـ مکانیک ـ شیمی وصنایع نساجی (برای نوبت کاری)

شرایط:
داشتن پایان خدمت یامعافیت دائم
واجدین شرایط میتوانند به خیابان سپهبدزاهدی نرسیده به کریمخان زند شماره ۱۷۹ ویا به کارگزینی تاسیسات واقع در کیلومتر ۱۲ جاده قدیم کرج پاکسان مراجعه نمایند

استخدام نگهبان

شرکت معتبر بازرگانی با حقوق و مزایای مکفی به عده‌ای جوان قوی بنیه با مشخصات زیر احتیاج دارد .
۱ـ دارای صحت مزاج و حداکثر سن ۳۵ سال .
۲ـ تحصیلات ابتدائی (تحصیلات متوسطه مقدمترند) .
۳ـ دارای برگ پایان خدمت وظیفه
از واجدین شرایط فوق که دارای معرف وضامن معتبر می‌باشند و آمادگی کار در ساعات مختلف شبانه‌روز را دارند خواهشمند است باراهنمای شماره ۹۰۱ اطلاعات مکاتبه فرمایند .

استخدام سرپرست

برای فروش و تبلیغات محصولات داروئی

یك کمپانی بزرك تولید کننده و واردکننده محصولات داروئی شناخته شده بین‌المللی برای کادر سر پرستی کل وسرپرستی وابستگان علمی در تهران وشهرستان بطور جداگانه احتیاج به‌چندنفر لیسانس (اقتصاد و بازرگانی) که دارای سابقه کارسرپرستی در امر فروش یا مارکتینك (بخصوص دردارو) باشند دارد .
به افرادی که استخدام می‌شوند حقوق وهزینه ایاب و ذهاب وجوائز فروش پرداخت می‌شود.
استفاده ازبیمه بازنشستگی ،طرح بهداشت ،وام ضروری ودوره های آموزشی جزء مزایای استخدام است. از داوطلبان واجد شرایط خواهشمند است بین ساعات ۹ الی ۱۲ و ۳½ الی ۵½ بعدازظهر به‌آدرس بلوارالیزابت. خیابان ۲۱ آذر ،شماره ۲۱ برای مصاحبه مراجعه نمایند.

یکنفر مدیر مالی

مسلط و باسابقه

دو نفر حسابدار با حداقل ۵ سال سابقه کار مفید
برای یك شرکت تولیدی معظم ومعتبر

درسمنان

مورد نیاز فوری است لطفا باتلفنهای ۲۷۵۶۵۵ ۲۷۷۶۵۶
عصر ها ۶ تا ۹
صبح ها ۹ تا ۱۲ـ ۳۱۱۲۳۵

تلفنهای مستغلات: ۳۱۱۲۳۰-۳۱۱۲۲۹

نیازمندیهای اطلاعات

تلفنهای: ۳۱۲۴۱۳-۳۱۱۲۲۷

نیازمندیهای اطلاعات تلفنی آگهی میپذیرد

آگهی استخدام

جمعیت ملی مبارزه‌باجذام‌سه‌نفر پزشك‌عمومی راکه سن آنان‌از۴۰سال کمتر باشد برای انجام خدمات بهداشتی ودرمانی درواحد های وابسته درتهران ،خرم‌آباد ومشهد برابر آئین نامه استخدامی خود باحقوق ومزایای مکفی استخدام می‌نماید.

داوطلبین میتوانند همه روزه ازساعت ۸الی ۱۳ بدفتر جمعیت واقع درخیابان پهلوی پائین شماره ۳۷۱ طبقه چهارم مراجعه نمایند .

آگهی استخدام
شرکت سهامی جیپ

تعداد دو نفر کارمند دیپلمه میکانیك هنرستان‌صنعتی را استخدام مینماید .

داوطلبین به کارگزینی شرکت واقع درخیابان اکباتان ساختمان جیپ مراجعه فرمایند .

آگهی استخدام

مهندس مشاور سورفاس

جهت تکمیل کادر نظارت شیرازودفتر مرکزی تهران افراد زیر رابه همکاری دعوت مینماید.

۱ـ مهندس راه و ساختمان با حداقل۱۰ سال سابقه کار ۱نفر.
۲ـ مهندس راه وساختمان با حداقل ۵ سال سابقه کار ۱ نفر .
۳ـ مهندس آرشیتکت با حداقل ۳ سال سابقه کار ۳نفر.
۴ـ مهندس‌تاسیسات مکانیك باحداقل ۳ سال سابقه کار ۲نفر.
۵ـ مهندس تاسیسات برق باحداقل ۳ سال سابقه کار یك‌نفر.
۶ـ مهندس ساختمان یا آرشیتکت با یکسال سابقه کار ۳ نفر.
۷ـ مهندس تاسیسات با حداقل یك‌سال‌سابقه کار ۱ نفر.
۸ـ تکنیسین ساختمان با حداقل ۲ سال‌سابقه کار ۴ نفر .
۹ـ تکنیسین تاسیسات باحداقل ۲سال‌سابقه کار ۴نفر
۱۰ـ نقشه کش ساختمانی ۴نفر.
۱۱ـ ماشین نویس فارسی ۲نفر.

داوطلبین واجد شرایط میتوانند همه روزه از ۹صبح تا۵بعداز ظهر به‌خیابان شاه‌عباس خیابان گلریز شماره ۱۵ تلفن ۸۳۷۰۶۰ و ۱۸۳۲۹۰۵ آقای بلالی مراجعه فرمایند.

شرکت مرغ ممتاز

تعدادی نگهبان را جهت محل مرغداری واقع‌در نزدیکی حصارك و یك راننده محل کار درتهران بادراختیار گذاشتن امکانات رفاهی با شرایط زیر استخدام مینماید .

۱ـ تحصیلات حداقل ۶کلاس
۲ـ سن حداکثر ۳۵ سال
۳ـ معافیت دائم نظام وظیفه

تلفن ۶۲۹۳۹۶ از ساعت ۱۸ـ الی۱۹تماس حاصل فرمایند .

آگهی استخدام

یکنفر مهندس کشاورزی (رشته گیاه پزشکی) آشنا بزبان انگلیسی جهت بازرگانی و ترویج سموم دفع آفات نباتی موردنیاز است .واجدین شرایط همه‌روزه از ساعت ۸ الی ۱۲ به تلفن‌های ۸۹۰۹۸۸ـ ۸۹۶۸۲۷ و۸۹۶۳۶۱ تماس حاصل فرمایند .

مرکز پژوهشهای خواص وکاربرد مواد ونیرو (وابسته بدانشگاه صنعتی آریامهر)

به یك‌نفر مسئول خدمت‌فنی واداری باتحصیلات حداقل فوق دیپلم و۵سال تجربه در زمینه های مربوطه نیازمند است داوطلبان می توانند همه روزه‌درساعات‌اداری‌باشماره ۶۸۱۵۷۸ کارگزینی تماس حاصل نمایند .

آگهی استخدام

شرکت صنایع کاغذسازی‌حریر شاهی (سهامی خاص) برای کاردر شهرستان شاهی افراد زیر را به همکاری دعوت می نماید

۱ـ مهندس‌مکانیك‌که‌کاملا به‌زبان انگلیسی مسلط باشند اشخاصیکه در امر مدیریت کارخانه تجربه دارند یا دارای فوق لیسانس در مدیریت‌صنعتی باشند حق‌تقدم خواهند داشت .
۲ـ تکنیسین برق‌با حداقل دوسال تجربه .
۳ـ کارگر فنی با حداقل دوسال تجربه .

شرایط عمومی

ملیت ایرانی
معافی دائم یاپایان خدمت .
حداقل تحصیلات دیپلم .
سن بین ۲۵ الی ۴۰ سال .

واجدین شرایط می‌توانند همه‌روزه ازساعت۸٫۳۰ الی ۵بعد از ظهر به دفتر این شرکت واقع در خیابان ویلای شمالی روبروی وزارت‌علوم شماره ۲۱۹ مراجعه نمایند تلفن ۵ـ۸۹۳۰۸۱

اخذپذیرش تحصیلی

از امریکا ـ انگلستان ـآلمان ـ سوئد ـ هند و فیلی‌پین‌ـعباس‌آباد ـدریای‌نور کوچه نهم شماره ۷۳ خدمات تحصیلی بین‌المللی .
۶۲۹۸۶۸ و ۶۲۹۸۶۹ و۶۲۴۱۱۴ و ۶۲۷۳۴۶

آگهی استخدام
شرکت‌سهامی تولیدات کاغذحریر افراد زیر را بهمکاری دعوت می نماید

۱ـمدیرکارخانه مهندسین مکانیك‌یافوق‌لیسانس درمدیریت صنعتی‌ومسلط به زبان انگلیسی‌دارای تجربه در امور تولیدی کارخانجات .
۲ـ مدیر فروش فوق‌لیسانس مدیریت یالیسانس اقتصاد با حداقل دوسال تجربه در قسمت‌فروش
۳ـ تکنیسین برق باحداقل دوسال تجربه
۴ـ تکنیسین فنی با حداقل دوسال تجربه
۵ـ کارمند ساده دفتری با حداقل در سال تجربه برای قسمت های فروش و ویزیتوری .

شرایط عمومی

ملیت ایرانی
معافی دائم یاپایان خدمت .
حداقل تحصیلات دیپلم
سن بین ۲۵ الی ۴۰ سال

واجدین شرایط می توانند همه‌روزه از ساعت ۸٫۳۰ الی ۵ بعداز ظهر به دفتر این شرکت واقع در خیابان ویلای شمالی روبروی وزارت علوم شماره ۲۱۹ مراجعه نمایند تلفن ۵ـ۸۹۳۰۸۱

آگهی دعوت مجمع عمومی عادی سالیانه سندیکای شرکت های ساختمانی

مجمع عمومی عادی سالیانه سندیکای شرکت‌های ساختمانی در ساعت ۵½ بعداز ظهر روز شنبه ۲۷٫۳٫۲۵۳۷ در محل سندیکا شماره ۸۸ ـ۸۶ خیابان صبای شمالی تشکیل میشود از مدیر یا نماینده تام‌الاختیار شرکت های عضو تمنا دارد بارعایت مقررات اساسنامه در تاریخ مقرر در این جلسه شرکت فرمایند نمایندگان تام‌الاختیار باید دارای معرفی‌نامه کتبی باشند .

دستورجلسه
به‌قرارذیل است:

۱ـ گزارش هیئت مدیره‌و بازرسان .
۲ـ رسیدگی به ترازنامه سال گذشته وتصویب بودجه سال جاری .
۳ـ اجرای ماده۳۶ اساسنامه‌درموردشرکت های بدهکار .

هیئت مدیره سندیکای شرکتهای ساختمانی

آگهی دعوت مجمع عمومی عادی سالیانه شرکت سهامی خاص آمریك آسیا ایران

مجمع عمومی سالیانه شرکت سهامی خاص‌آمریك آسیا ایران در روز یکشنبه ۱۱ـ تیر ماه ۲۵۳۷ ساعت ۵ بعداز ظهر در محل شرکت واقع در خیابان حافظ‌شماره۳۷۸تشکیل میگردد‌بدینوسیله از کلیه صاحبان سهام تقاضای حضور در جلسه می‌نمایند .

دستور جلسه :

۱ـ استماع گزارش هیئت مدیره وبازرس.
۲ـ تصویب ترازنامه و سود و زیان سال ۲۵۳۶.
۳ـ انتخاب بازرس اصلی و علی‌البدل .
۴ـ اخذتصمیم درباره‌هرنوع موضوع‌درچهارچوب اساسنامه و قانون تجارت که توسط رئیس جلسه مطرح میگردد

مدیر عامل ناوال مادن

شرکت ساختمانی دکل

کلیه کار های ساختمانی را می‌پذیرد

شرکت ساختمانی دکل‌زیر نظر متخصصین باتجربه وباسابقه آمادگی خودراجهت هرگونه‌کار اعلام میدارد لطفا باتلفنهای
۲۷۷۰۰۸ ـ۲۷۲۵۹۶ ـ۲۷۲۸۴۷
تماس حاصل فرمائید

فروش سرقفلی اکازیون‌واستثنائی خیابان پهلوی ـ مقابل سینما آتلانتیك‌چندقدمی‌فروشگاه کورش

۵دهنه مغازه فوق‌العاده‌لوکس ـ دونبش ـدوطبقه جمعا ۲۲۰ متر زیربنا باگرانترین و عالیترین دکوراسیون داخلی و خارجی آماده و قابل‌استفاده برای هرنوع‌برنامه با جواز کسب و دو شماره تلفن مستقل و مشغول بکار وقیمت مناسب و ارزان لطفا با تلفن های ۸۵۹۴۱۷ و یا ۶۲۳۴۳۴ تماس حاصل فرمائید .

آگهی قبول‌نمایندگی فروش کالا در آذربایجان غربی (رضائیه)

باداشتن محلی بمساحت ۷۵۰مترمربع و سالنی بمساحت ۳۰۰ مترمربع مناسب برای نمایشگاه کالاواقع‌در خیابان پهلوی رضائیه آماده قبول نمایندگی فروش درآذربایجان غربی می باشد.

رضائیه ـ خیابان پهلوی روبروی قنادی فرهمندپلاك۸ اسماعیل‌مقبل تلفنهای ۸۰۸۸ ـ ۵۷۲۶

آگهی فروش

دو دستگاه کامیون بنز خاور ۶۰۸ مدل ۱۹۷۱ و ۱۹۷۲ مستعمل ودر وضع موجود بفروش میرسد ، طالبین‌لطفا باتلفنهای ۴ـ۶۲۴۸۳۱ روزهای شنبه تا چهارشنبه باآقای زرین تماس حاصل فرمائید .

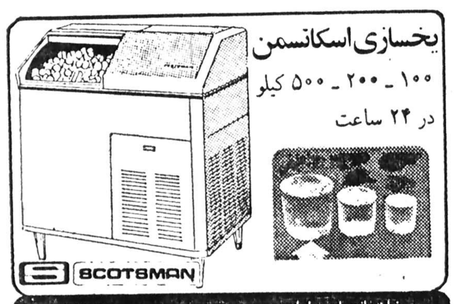

نماینده انحصاری درایران
فروشگاه منصور
تلفن: ۷۵۴۲۹۲ ۷۶۲۵۲۷

باغ چای‌درلاکان رشت

دوهکتار ونیم باغ چای واقع در ده کیلو متری‌رشت برجاده اسفالت باسند مالکیت بعلت مسافرت‌بفروش میرسد
۲۴۷۷۵۲ ـ ۲۴۷۹۶۸

آگهی افزایش سرمایه
شرکت‌سهامی‌عام کارتن‌ایران

مجمع عمومی‌فوق‌العاده‌صاحبان‌سهام شرکت در جلسه منعقده در تاریخ ۱۷٫۱۲٫۳۶ شاهنشاهی به هیئت مدیره شرکت اختیار دادند که تا پایان سال ۱۹۷۸ میلادی (دهم‌دی ماه سال ۲۵۳۷ شاهنشاهی) سرمایه شرکت را به مبلغ سیصد و هفتاد و پنج‌میلیون (۳۷۵٫۰۰۰٫۰۰۰) ریال افزایش داده و به هفتصد و پنجاه میلیون (۷۵۰٫۰۰۰٫۰۰۰) ریال تمام پرداخت شده برسانند که به هفت میلیون و پانصدهزار (۷٫۵۰۰٫۰۰۰) سهم هریك به مبلغ اسمی یکصد (۱۰۰) ریال‌تمام پرداخت شده‌تقسیم گردد ، و سهام جدید در وهله اول به صاحبان سهام شرکت عرضه‌شود که با استفاده از حق تقدم خود در خرید آن‌اقدام‌نمایند. افزایش‌سرمایه مزبور پنجاه درصد بصورت نقدی و پنجاه درصد از طریق تبدیل اندوخته تقسیم نشده (تقویم مجدد زمین) به سرمایه انجام میشود . پس از بررسی موضوع‌هیئت مدیره‌درجلسه مورخ ۸٫۳٫۲۵۳۷ تصمیم گرفت که ابتدا سرمایه شرکت را از طریق نقدی به مبلغ ۱۸۷٫۵۰۰٫۰۰۰ریال افزایش دهد .

در اجرای تصمیم مزبور و با تصویب هیئت مدیره شرکت‌ورعایت ماده ۱۷۰ ، قانون تجارت معطوفا به ماده ۱۶۹ همان قانون ،گواهی‌نامه حق‌خریدسهام‌جدیدبرای هرسهامدار جداگانه با پست سفارشی ارسال شده است‌و از سهامدار محترم‌دعوت میشوداز تاریخ۲۷٫۳٫۲۵۳۷ تاتاریخ ۲۶٫۵٫۲۵۳۷ با ارائه گواهی‌نامه‌حق خریدخود وکارت شناسائی به‌شعبه مرکزی بانك ملی ایران به نشانی تهران ـ خیابان فردوسی جنوبی ، مراجعه و با امضای‌ورقه تعهد سهم تعداد سهامی را که مایلند پذیره نویسی و تمام مبلغ اسمی سهام مزبور را با اخذ رسید به حساب افزایش سرمایه شماره ۸۵۹۹۴ پرداخت فرمایند ، بنحوی که مجموع سهام‌هر سهامدار بعدازپذیره‌نویسی مضربی از یکصد ریال بشود .

در موقع مراجعه برای پذیره نویسی در صورتی که مراجعه کننده حق تقدم را از صاحب سهم انتقال گرفته یا بوکالت یا ولایت‌یا قیمومت از طرف‌او اقدام‌کندباید اوراق‌رسمی مثبت انتقال یا وکالت یاقیمومت رابه بانك ارائه دهد .

صاحبان سهام مقیم خارج‌ازتهران می توانند مبلغ مربوط به تعهد سهام جدید را از طریق هر یك از بانکها به حساب افزایش سرمایه مذکور در فوق حواله وورقه تعهد سهم را که برای آنان ارسال شده است امضاء ورسید وورقه مزبور را حسب مورد با اوراق مثبت سمت خود با پست سفارشی برای شرکت‌ارسال‌فرمایند.

حق تقدم صاحبان سهام که‌در ظرف مدت مقرر در فوق شخصا ویا از طریق دادن وکالت‌به هیئت مدیره از حق خود استفاده نکنند ، زایل خواهد شد و هیئت مدیره می تواند تعداد باقیمانده سهام را از طریق بورس اوراق بهادار به فروش برساند ، بدیهی است در اینمورد هرگونه اضافه ارزشی به حساب شرکت منظور میگردد .

شرکت‌سهامی‌عام کارتن‌ایران

شرکت سهامی
شیشه‌سازی‌مینا
(عام)
استخدام‌مینماید

۱ـ برقکار درجه یك
۲ـ موتور پیچ
۳ـ کارگر ساده

مزایا:

۱ـ حقوق مکفی
۲ـ ده درصد حق شیفت
۳ـ پاداش تولید
۴ـ سود ویژه مکفی درمقابل بهره وری کارگر
۵ـ حداقل ۲۴ ساعت اضافه کار ثابت درماه
۶ـ استفاده از بیمه‌خدمات‌درمانی
۷ـ استفاده ازبرنامه‌های‌آموزشی برای کارهای فنی
۸ـ استفاده از سرویس مرتب رفت وآمد ورستوران

داوطلبان‌همه روزه به استثنای روز های تعطیل بین ساعت ۹ الی ۱۵ به کارگزینی شرکت واقع‌در کیلومتر۴جاده مخصوص کرج‌خیابان‌اول‌استادیوم آریامهر مراجعه فرمایند .

تکنیسین‌ساختمان

با حداقل پنج سال سابقه کار اجرائی در سنندج موردنیاز است . تلفن ۶۲۷۷۴۸ ـ۶۲۰۰۸۴

برای اجاره

یك دستگاه آپارتمان ۴ اطاق مجهز درسلطنت‌آباد دولت ۶۵ هزار ریال تلفن ۲۴۲۹۶۳

شرکت سهامی عام آبجوسازی شمس استخدام مینماید

۱ـ مدیر فروش ـ لیسانس در مدیریت بازرگانی وآشنا بودن بزبان انگلیسی با داشتن حداقل ۲ سال سابقه کار ۱ نفر .
۲ـ شیمیست ـ لیسانس شیمی و صنایع مواد غذائی با داشتن تسلط کامل بزبان انگلیسی ، سابقه‌کار ۳ الی ۵سال ۱نفر .
۳ـتکنیسین شیمی ـ فوق دیپلم انستیتو صنایع شیمیائی باآمادگی‌کار در شیفت نوبت‌کاری۳نفر.
۴ـ کارگر ساده که حداقل سواد خواندن‌ونوشتن را داشته باشند ۲۰نفر .

واجدین شرایط و متقاضیان می توانند همه روزه از ساعت ۸ الی ۱۶ با در دست داشتن مدرك تحصیلی و معافیت نظام وظیفه به اداره کارگزینی شرکت واقع در خیابان بابائیان سه‌راه اکبرآباد مراجعه نمایند تلفن ۹ـ۵۴۹۰۵۶

آگهی استخدام

دونفر راننده جرثقیل متحرك نصب شده روی تامیون حداقل ۵ سال سابقه کار و گواهی‌خدمت وگواهی رانندگی‌پایه یك‌برای‌خدمت‌درشهرستان اراك نیازمند است متقاضیان به آدرس‌زیرمراجعه فرمایند .

آیزنهاور ـ اسکندری شمالی فرصت شرقی پلاك ۱۲۹ تلفن ۹۲۲۶۴۹

کاشی‌وسرامیك‌ایتالیا

باقیمانده ازیك پارتی‌در رنك و طرحهای مختلف بقیمت نازل کلی یا جزئی بفروش میرسد .عباس آباد چهارراه پاشا اول خیابان میترا دافی‌تکس تلفن ۸۵۰۳۶۸

مهندس‌ساختمان

با حداقل پنج سال سابقه‌کار اجرائی‌برای‌سنندج مورد نیاز است . تلفن ۶۲۷۷۴۸ـ۶۲۰۰۸۴

آگهی‌فروش آجر
کارخانهٔ تولیدی آجر ثبات

انواع آجرنما- آجر توکار- آجر تیغه- آجر سقفی

تحویل فوری

در کارخانه- پای کار- و در شهرستان

جهت خرید و عقد قرارداد بدفتر فروش واقع در خیابان کریم‌خان زند چهارراه ویلا جنب بانك ملی پلاك ۱۳۰ طبقه دوم تلفن‌های ۹ الی ۸۹۳۲۳۶ مراجعه فرمائید.

شستشوی‌مجانی‌اتومبیل‌پیکان

به اطلاع عموم دارندگان اتومبیل پیکان میرساند تعمیرگاه مجازشماره ۶۴ ایران ناسیونال با ۱۸ هزار متر مربع مساحت تعمیرگاهی و سالن های متعدد مجهز به دستگاه های مدرن کامپیوتری و متخصصین‌مجرب وحتی جهت هرگونه خدمات بعد از فروش آماده می‌باشدضمنا باهریك‌از سرویس های نوبتی و یا میزان‌فرمان‌ومیزان موتور و تعمیرات اساسی اتومبیل مشتریان محترم **مجانا شستشو** میگردد .

نشانی : بعد از میدان شهیادروبروی‌پل‌فرودگاه
تلفن۹۵۴۶۷۵ـ۹۵۵۸۵۵

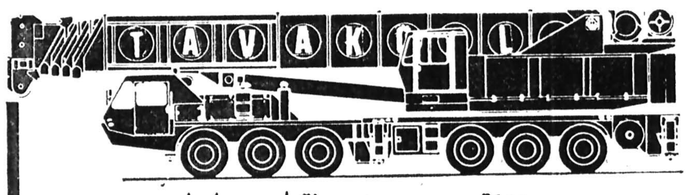

مجهزترین موسسه جرثقیلی در ایران

جرثقیل توکل

از ۵ تن الی ۳۰۰ تن
تلفن ۱۷ـ ۳۵۸۵۱۱
تهران ـ خیابان ری ـ میدانشاه ـ پلاك ۷۱۳

اجلاس سالانه مجمع عمومی سندیکا

اجلاس سالانه مجمع عمومی سندیکای بازرگانان و توزیع کنندگان چای کشور ساعت ۵ بعداز ظهر سه‌شنبه ۲۰ تیرماه ۳۷ دراتاق بازرگانی وصنایع و معادن ایران تشکیل میشود .

دستور جلسه :

* بررسی و تصویب ترازنامه مالی سال ۳۶ و تصویب بودجه سال ۳۷
* استماع گزارش بازرس .
* طرح مسائل کلی سندیکائی .

دبیر سندیکا

اطلاعیه

بدین‌وسیله به‌اطلاع علاقمندان فروش‌کتاب های درسی در تهران می‌رساند داوطلبانی که دارای محل سرپوشیده به مساحت تقریبی ۱۵۰ متر باشند می توانند به شرکت در خیابان تخت طاوس شماره ۱۷۸ مراجعه و از تسهیلات فروش برخوردار شوند .

چاپ و نشر ایران

آگهی دعوت مجمع عمومی عادی سالیانه شرکت سهامی خاص نصب وسرویس و تعمیر آسانسور دیبا

بدینوسیله‌از کلیه سهامداران شرکت‌دعوت میشود که در جلسه مجمع عمومی عادی سالیانه شرکت در ساعت ۱۰ بامداد صبح روز دهم‌تیرماه ۲۵۳۷ در مرکز اصلی شرکت واقع در تهران خیابان حافظ روبروی پارك هتل تشکیل خواهد شد شرکت فرمایند .

دستور جلسه :

۱ـ استماع گزارش هیات مدیره وبازرس .
۲ـ بررسی و تصویب ترازنامه و حساب سود و زیان شرکت در سال مالی ۲۵۳۶ .
۳ـ انتخاب‌بازرسان‌وروزنامه کثیرالانتشار
٤ـ مطالب متفرقه .

رئیس هیات مدیره ومدیر عامل

آگهی دعوت مجمع عمومی عادی شرکت سهامی عام ریسندگی وبافندگی میهن باف

از صاحبان سهام شرکت سهامی عام ریسندگی و بافندگی میهن باف دعوت میشود که در مجمع عمومی عادی شرکت که ساعت ۹ صبح روز پنجشنبه اول تیر ماه ۲۵۳۷ در محل شرکت واقع در کلشهر نجف‌آباد تشکیل میگردد طبق مقررات اساسنامه حضور بهم‌رسانند.

دستور جلسه :

۱ـ استماع گزارش هیئت مدیره و بازرس
۲ـ رسیدگی به ترازنامه و حساب سود وزیان سال مالی سال۲۵۳۶ شرکت و اتخاذ تصمیم در باره آنها
۳ـ انتخاب بازرس اصلی و علی‌البدل و تعیین‌حق‌الزحمه بازرس شرکت
٤ـ بررسی و اتخاذ تصمیم نسبت به سایر موضوعاتی که در حدود صلاحیت مجمع عمومی عادی مطرح شود

هیئت‌مدیره شرکت سهامی عام ریسندگی‌و بافندگی میهن‌باف

آگهی استخدام

شرکت سهامی تکاچوب برای‌اشتغال درکارخانجات‌صنایع چوب واقع در دشت نازساری بیک نفر تکنیسین شیمیست (فوق دیپلم) باشرایط ذیل نیازمند است.

شرایط

الف : حداکثر سن ۳۵ سال
ب‌ـ داشتن ورقه پایان خدمت نظام وظیفه و یامعافیت دائم
ت‌ـ داشتن حداقل یکسال سابقه کار آزمایشگاهی
واجدین شرایط میتوانند برای کسب اطلاع بیشتر همه روزه باستثنای روزهای تعطیل از تاریخ نشر آگهی بمدت یکماه بمرکز شرکت واقع در دشت ناز ساری مراجعه‌نمایند.
ز‌ـ۸ر۳

ابو القاسم توکلی
رئیس هیات مدیره و مدیرعامل شرکت

اطلاعیه

هیئت مدیره باشگاه دوستداران فرهنگ فرانسه باطلاع اعضا محترم میرساند که مجمع عمومی عادی سالانه ،روز سه‌شنبه ششم تیرماه ۲۵۳۷ شاهنشاهی در باغ باشگاه‌راس ساعت هیجده تشکیل خواهد شد .

هیات مدیره

صاحبان صنایع وبازرگانان کشور

الاخاء

تنها مجلهٔ عربی زبان ایران
ازگروه نشریات مؤسسهٔ اطلاعات
باداشتن نمایندگی در ۲۱ کشور عربی،
روزهای شنبه منتشر میشود

آگهی مزایده ـ نوبت دوم

استانداری استان مرکزی بهره برداری از منابع شن وماسه شاخه انتهائی رودخانه‌کرج واقع‌درکیلومتر ۳۵ جاده تهران ـ قم (پل حسن‌آباد) حوزه شهرستان تهران‌را براساس شرایط تصویب شده در هیئت رسیدگی برای مدت پنج‌سال به مزایده میگذارد .

میزان بهره برداری سالانه حداقل دویست هزارمترمکعب و حداقل قیمت برای‌هر مترمکعب‌مخلوط شن و ماسه‌رودخانه‌ای پنجاه‌ونه ریال میباشد .
بقیه شرایط و مشخصات منابع ذکر شده‌در فهرست جداگانه‌ای تهیه ودر دفتر فنی‌استان مرکز موجود میباشد.

افراد و شرکت هائیکه‌مایل بشرکت دراین پرداخت‌مبلغ‌پنجهزار ریال‌بحساب‌شماره۹۰۰۳۶ مزایده باشند میتوانند از تاریخ‌این آگهی ب بانك ملی شعبه چهارم آبان سه‌راه تخت‌جمشید ودردست داشتن‌فیش مربوطه بدفترفنی استان مرکز واقع‌درخیابان تخت‌طاووس خیابان میرعماد شماره ۱٤ مراجعه ونسبت بخرید اوراق و برك مشخصات معدن وشرایط مزایده اقدام نمایند.
پیشنهاد دهندگان بایستی برای شرکت در مزایده مبلغ یك میلیون ریال ضمانتنامه بانکی بمدت سه‌ماه ازتاریخ صدور بابت تضمین‌شرکت مزایده ازبانکهای مجازاخذ وپیشنهادات خودرابه ضمیمه ضمانت بانکی واوراق مزایده امضاءشده در پاکت لاك ومهر شده الف وب‌ـ بشرح‌زیر:

پاکت الف: حاوی ضمانت نامه و اوراق مزایده که کلیه اوراق‌آن به‌امضای داوطلب رسیده‌باشد
پاکت ب: حاوی قیمت پیشنهادی یك‌مترمکعب مخلوط شن وماسه رودخانه‌ای .
حداکثر تاساعت ۹ صبح‌روز چهارشنبه ۳۱ر۳ر۲۵۳۷ بدفتر فنی‌استان مرکز تسلیم و رسید دریافت دارند.
پیشنهادات واصله در ساعت ۱۰صبح‌همان روز بوسیله کمیسیون مزایده بازوبرنده مزایده تعیین خواهد شد.
حضور پیشنهاد دهندگان‌درجلسه آزاداست واستانداری استان مرکز دررد یا قبول یك‌یاکلیه پیشنهادات مختار است .
کلیه هزینه چاپ این‌آگهی بعهده برنده‌مزایده خواهد بود .

آگهی مناقصه

اداره کل تربیت بدنی وزارت‌آموزش و پرورش برای تغذیه ورزشکاران شرکت کننده درمسابقات ورزشی‌مدارس متوسطه وعالی کشورکه‌در مجموعه‌ورزشی آریامهر (دهکده المپیك) برگزار میگرددپیمانکاری تغذیه‌رابمناقصه‌میگذارد ، تعداد تغذیه شوندگان در مسابقات ورزشی مدارس‌متوسطه روزانه ۲۵۰۰ نفر بمدت بیست روز از تاریخ دهم لغایت۲۹ تیرماه ۲۵۳۷) و تعداد تغذیه شوندگان در دوره مدارس عالی‌روزانه حداکثر ششصد نفر از (از تاریخ سی‌ام تیرماه لغایت دهم امردادماه ۲۵۳۷ میباشد)

۱ـ علاقمندان به شرکت در مناقصه باید مبلغ سه میلیون ریال ضمانت نامه‌بانکی که‌حداقل مدت اعتبار آن کمتر از دوماه نباشد ضمیمه پیشنهاد خود نمایند .
۲ـ پیشنهاد دهندگان میبایستی از تاریخ نشر آگهی لغایت چهار روز پیشنهادات خودرا به‌انضمام ضمانت نامه بانکی درپاکت لاك ومهر شده به‌دبیرخانه اداره کل تربیت بدنی واقع در کاخ‌ورزش تسلیم ورسید دریافت دارند.
۳ـ شرکت کنندگان درمناقصه میتوانندهمه روزه غیراز ایام تعطیل ازساعت ۸½لغایت ۱۳ جهت دریافت برك مشخصات ومهر وامضاء آن بدایره حسابداری اداره کل تربیت‌بدنی مراجعه و سپس برك مزبورراضمیمه‌پیشنهاد خودنمایند.
٤ـ سپرده نفرات دوم‌وسوم تاانعقادقرارداد بابرنده مناقصه دراداره کل‌تربیت بدنی باقی خواهد ماندو چنانچه نفراول از تاریخ ابلاغ کتبی اداره‌کل تربیت بدنی ظرف یك‌هفته ازانعقاد خودداری نماید سپرده اوبنفع اداره کل ضبط و درمورد نفرات دوم‌و سوم نیز بهمین ترتیب عمل خواهد شد.
۵ـ پیشنهادات رسیده در ساعت ۱۷ روز سه‌شنبه ۲۳ر۳ر۲۵۳۷ در کمیسیونی که‌بدین منظور تشکیل خواهد شد بازو قرائت میگردد.
٦ـ اداره کل‌تربیت بدنی در قبول یارد پیشنهادات مختار است ضمنا حضور کلیه‌قیمت دهندگان درجلسه آزاد است.

اداره کل تربیت بدنی وزارت آموزش و پرورش

آگهی مناقصه نوبت دوم

شهرداری سمیرم باستناد نامه شماره ۳۹۸٦ ـ ۱۳ر۲ر۳۷ دفتر برنامه وبودجه استان اصفهان عملیات زیرسازی جدول سازی اسفالت خیابان‌ورودی‌شهرسمیرم‌رابرابرنقشه‌ومشخصات باشرایط ذیل بمناقصه واگذار مینماید .

۱ـ شرح عملیات و مبلغ آن.
عملیات زیرسازی جدول سازی اسفالت خیابان ورودی شهر بمبلغ ده میلیون ریال .
۲ـ پیشنهاد دهندگان باید دارای رتبه‌بندی از دفتربرنامه وبودجه استان اصفهان‌بوده‌ومعادل ۵درصد کل‌هر اعتبارراسناد خزانه یاضمانت‌نامه‌بانکی ضمیمه پیشنهاد مربوط به همان اعتبار نماید .
۳ـ پیشنهاد دهندگان باید تاآخر وقت‌اداری روز۲٤ر۳ر۲۵۳۷ بدفتر فنی استانداری‌اصفهان مراجعه و با پرداخت مبلغ ۵۰۰ ریال براساس‌کار ونقشه و مشخصات و مدارك مناقصه را دریافت نمایند.
٤ـ پیشنهاد دهندگان باید پیشنهادات‌خود را تاساعت ۱۰ صبح روز شنبه ۲۷ر۳ر۳۷ در دو پاکت لاك و مهر شده (الف وب)بدفتر فنی استانداری اصفهان تسلیم و رسید دریافت‌دارند پاکت (الف) محتوی نقشه و مشخصات‌وسپرده پیمانکار پاکت (ب) محتوی پیشنهاد پیمانکار که باید براساس قیمت های پایه و ضرائب منطقه داده شده و باید با عدد و حروف خوانا نوشته شود وزیرآن مهر و امضاء نمایند حضورپیشنهاد دهندگان یا نمایندگان آنها در کمیسیون مناقصه آزاد است .
۵ـ پیشنهادات رسیده در ساعت ۱۱ صبح همانروز در کمیسیون مناقصه که در دفتر فنی استانداری اصفهان تشکیل میگردد باز و قرائت خواهد شد کمیسیون دررد یا قبول یك یا کلیه پیشنهادات مختار است وبه پیشنهاداتی که‌بعد از موعد مقرر آگهی رسیده و یا مشروط مبهم مخدوش و بدون سپرده باشد ترتیب‌اثر داده نخواهد شد کمیسیون می تواند در صورت لزوم ظرف مدت یك هفته پیشنهادات‌رابررسی ونتیجه را اعلام دارد .
٦ـ سپرده نفرات‌دوم وسوم‌تاانعقادقرارداد بانفر اول در شهرداری باقی خواهد ماندوچنانچه نفر اول از تاریخ ابلاغ کتبی ظرف مدت هفت‌روز از عقد قرارداد خودداری نماید سپرده‌اوبنفع شهرداری و قرارداد بانفر دوم منعقد و اگر نفر دوم نیز ظرف مدت‌مقرر حاضر بعقدقراردادنشود سپرده آنان بسود شهرداری ضبط‌خواهد شد .
۷ـ مدت انجام کار از تاریخ عقد قراردادبه مدت ٤ماه خواهدبود.
۸ـ برنده مناقصه در موقع عقد قراردادباید معادل ۱۰ درصد کل کار را بعنوان تضمین‌انجام تعهدات پیمانکار بصورت اسناد خزانه یا ضمانت نامه بانکی بشهرداری تادیه نماید این‌ضمانت‌نامه پس از تصویب صورت جلسه تحویل موقت با توجه به مفاد شرائط عمومی پیمان مستردخواهد شد .
۹ـ هرگونه هزینه از قبیل عوارض مالیات آگهی بیمه و غیره بعهده برنده مناقصه می‌باشد.
۱۰ـ پرداخت هزینه کار های انجام شده طبق صورت‌های تنظیمی و براساس قیمت واحد کارپس از گواهی مهندس ناظر مربوطه و سایر مقررات خواهد بود .

شهردار سمیرم ـ سامی

میزبان نامی است که برای مهمانداران ویژه طبقه فوقانی هواپیماهای ۷٤۷ (جمبوجت) انتخاب شده است

بعنوان میزبان با

هواپیمائی ملی ایران «هما»

همکاری نمائید

هواپیمائی ملی‌ایران «هما» گروه‌دیگری از علاقمندان را جهت‌خدمت در هواپیما های ۷٤۷در پروازهای بین‌المللی «هما» بهمکاری دعوت مینماید .

انتخاب شدگان در آموزش ویژه‌ای شرکت نموده و از
ـحقوق و مزایای کافی
ـ بیمه های درمانی
ـ بیمه عمر و حوادث در کار وخارج‌ازکار
ـ لباس و یونیفورم ویژه
وسیله رفت و آمد ازمحل سکونت به محل خدمت و برگشت
ـ مزایای مسافرت با «هما» و سایر خطوط بین‌المللی
و سایر امکانات یك سازمان بین‌المللی پیشرو برخوردار خواهند شد.

شرائط استخدام

ـجنسیت زن
ـ تسلط کامل به زبان انگلیسی
ـ حداقل سن ۲۰ سال تمام وحداکثر ۳۰سال
ـ دارا بودن برك پایان خدمات اجتماعی و یا معافی دائم غیر پزشکی
ـ آراستگی ظاهر و تناسب اندام (حداقل قد ۱۵۵ سانتیمتر)
دارندگان شرایط فوق پس‌از موفقیت در آزمایشات گزینش و دوره آموزش برای مدت۳ سال استخدام خواهند شد . مدت قرارداد در صورت رضایت از کار تمدید خواهد شدافرادی که پس‌ازپایان مدت قراردادواجدشرائط استخدام دائم «هما» باشند میتوانند به استخدام رسمی «هما» درآیند.

مصاحبه

از داوطلبان واجد شرایط فوق تقاضا میشود در روز های ۱٦ ،۱۷ ،۲۳، ۲٤ خرداد ماه ۲۵۳۷ شاهنشاهی از ساعت ۳تا٦ بعدازظهر باهمراه داشتن یك‌قطعه عکس ویك‌برك فتوکپی (آخرین مدرك تحصیلی ، پایان خدمت یا معافی دائم و صفحه اول شناسنامه)جهت انجام مصاحبه به محل اداره استخدام « هما» واقع در خیابان‌تخت طاووس نبش روزولت مراجعه نمایند.
به تقاضای کسانی که‌در مراحل استخدامی دوره های قبل غیر واجد شرایط شناخته شده‌اند ترتیب اثر داده نخواهد شد .

آگهی مناقصه

اداره کل تربیت‌بدنی وزارت آموزش و پرورش سرویس ایاب و ذهاب ورزشکاران شرکت کننده در مسابقات ورزشی مدارس متوسطه و عالی کشور را که در مجموعه ورزشی آریامهراز تاریخ ۱۰ر٤ر۳۷لغایت۲۹ر٤ر۳۷ برگزار میگرددبه‌مناقصه میگذاردوروزانه تعداد بیست دستگاه اتوبوس ٤۵ نفری نیازمند است .

۱ـ علاقمندان به شرکت در مناقصه بایدمبلغ چهارصد هزار ریال ضمانت نامه بانکی که‌حداقل مدت اعتبارآن کمتراز دوماه‌نباشد ضمیمه‌پیشنهادخود نمایند .
۲ـ پیشنهاد دهندگان بایستی ازتاریخ نشر اولین آگهی لغایت ٤ روز پیشنهادات خود را به انضمام ضمانت نامه بانکی در پاکت لاك‌و مهر شده به‌دبیرخانه اداره کل تربیت بدنی واقع‌در کاخ ورزش تسلیم و رسید دریافت دارند.
۳ـ شرکت کنندگان در مناقصه می توانندهمه روز غیر از ایام تعطیل از ساعت ۸½ لغایت ۱۳ جهت کسب اطلاعات لازم‌وشرایط مناقصه به‌دایره حسابداری اداره کل تربیت بدنی مراجعه وپس از خواندن برك مشخصات و مهروامضاء آن برك مزبور راضمیمه پیشنهاد خود نمایند.
٤ـ سپرده نفرات دوم وسوم تاانعقاد قرارداد بابرنده مناقصه در اداره کل تربیت بدنی باقی خواهد ماند . چنانچه نفر اول ازتاریخ ابلاغ کتبی اداره کل تربیت بدنی‌ظرف مدت یك‌هفته ازانعقاد قرارداد خود داری نماید سپرده او به نفع اداره کل تربیت بدنی ضبط ودرمورد نفر دوم‌و سوم نیز بهمین ترتیب عمل خواهد شد.
۵ـ پیشنهادات رسیده در کمیسیونی که‌بدین منظور در ساعت ۱۷ روز چهار شنبه ۲٤ خرداد ۳۷ تشکیل میگردد باز و قرائت‌خواهد شدحضور کلیه پیشنهاد دهندگان در جلسه مناقصه آزاد است ضمنا اداره کل تربیت بدنی در قبول یارد پیشنهادات رسیده مختار است.

اداره کل تربیت بدنی ـ وزارت‌آموزش و پرورش

آگهی مزایده ـ نوبت دوم

استانداری استان مرکزی بهره برداری‌ازمنابع‌شن وماسه‌رودخانه مزلقان واقع در حوزه شهرستان ساوه را بر اساس شرایط تصویب شده در هیئت رسیدگی برای مدت پنج سال به مزایده میگذارد .

میزان بهره برداری سالانه حداقل یکصدوپنجاه‌هزار مترمکعب‌وحداقل قیمت‌برای‌هر مترمکعب‌مخلوط شن و ماسه‌رودخانه‌ای پنجاه‌ونه ریال میباشد .
بقیه شرایط و مشخصات منابع ذکر شده‌در فهرست جداگانه‌ای تهیه ودر دفتر فنی‌استان مرکز موجود میباشد.

افراد و شرکت هائیکه‌مایل بشرکت دراین مزایده باشند میتوانند از تاریخ‌این آگهی با پرداخت‌مبلغ‌پنجهزار ریال‌بحساب‌شماره۹۰۰۳٦بانك ملی شعبه چهارم آبان سه‌راه تخت‌جمشید ودردست داشتن‌فیش مربوطه بدفترفنی استان مرکز واقع‌درخیابان تخت‌طاووس خیابان میرعماد شماره ۱٤ مراجعه ونسبت بخرید اوراق و برك مشخصات معدن وشرایط مزایده اقدام نمایند.
پیشنهاد دهندگان بایستی برای شرکت در مزایده مبلغ یك میلیون ریال ضمانتنامه بانکی بمدت سه‌ماه ازتاریخ صدور بابت تضمین‌شرکت مزایده از بانکهای‌مجاز اخذ وپیشنهادات‌خودرابه ضمیمه ضمانت بانکی واوراق مزایده امضاءشده در پاکت لاك ومهر شده الف وب‌ـ بشرح‌زیر:
پاکت الف: حاوی ضمانت نامه و اوراق مزایده که کلیه اوراق‌آن به‌امضای داوطلب رسیده‌باشد
پاکت ب: حاوی قیمت پیشنهادی یك‌مترمکعب مخلوط شن وماسه رودخانه‌ای .

حداکثر تاساعت ۹ صبح‌روز چهارشنبه ۳۱ر۳ر۲۵۳۷ بدفتر فنی‌استان مرکز تسلیم و رسید دریافت دارند.
پیشنهادات واصله در ساعت ۱۰صبح‌همان روز بوسیله کمیسیون مزایده بازوبرنده مزایده تعیین خواهد شد.
حضور پیشنهاد دهندگان‌درجلسه آزاداست واستانداری استان مرکز دررد یا قبول یك‌یاکلیه پیشنهادات مختار است .
کلیه هزینه چاپ این‌آگهی بعهده برنده‌مزایده خواهد بود .

سمینار مسئولین برنامه حمایت از خانواده‌های بی‌سرپرست استانها

باهمکاری استانداران وفرمانداران وبخشداران ، نیکوکاران انجمنهای شهروشهرداریها واصناف وعوامل اجرائی برنامه حمایت ازخانواده های بی سرپرست، زمینه سپردن کار حمایت از خانواده هـای بی ـ سرپرست مردم فراهم شد .

★ گوشه‌ای از سمینار مسئولین برنامه حمایت از خانواده‌های بی سرپرست استانهادر سازمان‌شاهنشاهی خدمات‌اجتماعی. آقای‌حسین سرکشیک‌معاون‌اموراجتماعی سازمان شاهنشاهی خدمات اجتماعی و سرپرست برنامه حمایت از خانواده‌های بی سرپرست درسمت چپ‌عکس (نفراول) دیده میشود.

سمینار دوروزه مسئولین برنامه حمایت از خانواده های بی‌سرپرست دراستان های‌کشور که درروزهای سه شنبه ۱۶ و چهارشنبه ۱۷ خرداد ماه در سازمان شاهنشاهی خدمات اجتماعی تشکیل یافته بود پس از تجزیه و تحلیل سیاست‌های اجرائی و انطباق فعالیت های آتی آن‌باهدفهای برنامه عمرانی ششم کشور با صدور قطعنامه بکار خود پایان داد .

در این سمینار با توجه به سیاست های جدید سازمان شاهنشاهی خدمات اجتماعی و بخشنامه اخیر وزیر کشور به استانداران‌دائر برمشارکت‌بیشتر شهرداری ها و اصناف وانجمن های ملی در امر حمایت از خانواده های بی‌سرپرست ، نحوه و سیاست های اجرائی بازتوان نمودن خانواده های بی‌سرپرست و چگونگی ارتباط انجمن های ملی و اصناف و شهرداری هاباواحد های‌حمایت ازخانواده های بی‌سرپرست مـورد بـررسی نهـائـی قرار گرفته و موجبات اجرای این مشارکت از ۲۰۰ شهر و بخش کشور فراهم گردید.

متن مصوبات‌قطعنامه به‌شرح زیر است :

۱ـ باتوجه بلزوم رعایت اصل عدم تمرکز و منطقه‌ای نمودن تصمیم‌گیریها ونظارت بربرنامه های رفاهی ، برنامه حمایت از خانواده های بی ـ سرپرست درقالب سیاست های اجرائی تعیین شده در زمینه جلب مشارکت مردم ، انتخاب خانواده های تحت حمایت وبه مورد اجرادرآوردن برنامه های بازتوانی خانواده ها کلیه اختیارات مرکزی را به استان‌ها و شهرستان‌ها تفویض نموده، عوامل اجرائی موظف برنامه موجبات مشارکت‌و نظارت‌نیکوـ کاران رابرکزحمایت ازخانواده های بی‌سرپرست فراهم‌می‌آورند. بنحویکه هر نیکوکار بتواندبه میزان اعتباری که برای این منظور مصرف میکند ، برصرف و چگونگی هزینه آن‌دخالت‌و نظارت کامل داشته‌باشد و واحد های حمایت‌مکلف هستندمستمرا گزارش مصور خانواده ها و فرزند خواندگان‌آنانرا درسراسر کشور در اختیار داوطلبان خدمات اجتماعی بگذارند .

۲ـ برنامه حمایت‌از خانواده های بی‌سرپرست مانند گذشته باکاربرد اصول‌بازتوانی‌همواره ازانگاه و توسعه تربیوری در خانواده ها جلوگیری خواهد نمود .

۳ـ فرزندان خانواده های بی‌سرپرست ضمن‌تامین‌نیازمندی های اساسی چون خوراک ، پوشاک ، مسکن وتعلیم و تربیت، چنانچه‌استعداد فراـ گیری علوم دانشگاهی راداشته باشند تاکسب آخرین وبالاترین مدارج مالی مورد حمایت سازمان شاهنشاهی خدمات اجتماعی گرفت.

۴ـسازمان شاهنشاهی‌خدمات اجتماعی بمنظور بازتوان‌نمودن اعضاء فاقد حرفه و تخصص‌در خانواده های بی‌سرپرست با الویت خاصی اینگونه افراد را درمدارس حرفه‌ای‌که درسراسر کشور در حال توسعه است پذیرفته و آنان را آماده جذب بازار کارمی‌نماید .

۵ـ یکی ازتوفیقات اخیراین برنامه کمباهمکاری جناب آقای نصر اصفهانی وزیر کشور تحصیل شده است موضوع مشارکت اصناف ، شهرداری‌ها وانجمن های ملی دراین برنامه بزرگ انسانی است که بابی ـ گیری استانداران ثمرات آن به زودی بارز و مشخص می‌گردد.

واحد های حمایت‌ازخانواده های بی‌سرپرست سازمان شاهنشاهی خدمات اجتماعی آماده شده‌اند تا پس ازاطلاع تلفنی هر یک از اصناف و یا شهرداری ها ظرف مدت یک هفته اعتبار تامین شده را صرف خانواده های‌بی‌سرپرست همان محل نموده گزارش مصور خانواده هارا به موسسات و افراد نیکوکار فوق‌الذکرارسال نمایند.

آگهی مزایده ـ نوبت دوم

استانداری استان مرکزی بهره برداری از منابع شن و ماسه‌ورده خرقان واقع در حوزه شهرستان ساوه را بر اساس شرایط تصویب شده در هیئت رسیدگی برای مدت پنج سال به مزایده میگذارد .

میزان بهره برداری سالانه حداقل یکصدوبیست‌هزارمترمکعب‌وحداقل‌قیمت‌برای‌هر مترمکعب‌مخلوط شن و ماسه‌رودخانه‌ای پنجاه‌ونه ریال میباشد .
بقیه شرایط و مشخصات منابع ذکر شده‌در فهرست جداگانه‌ای تهیه ودر دفتر فنی‌استان مرکز موجود میباشد.
افراد و شرکت هائیکه‌مایل بشرکت دراین مزایده باشند میتوانند از تاریخ‌این آگهی با پرداخت‌مبلغ‌پنجهزار ریال‌بحساب‌شماره۹۰۰۳۶بانك ملی شعبه چهارم آبان سه‌راه تخت‌جمشید ودردست داشتن‌فیش مربوطه بدفترفنی استان مرکز واقع‌درخیابان تخت‌طاووس خیابان میرعماد شماره ۱۴ مراجعه ونسبت بخرید اوراق و برك مشخصات معدن وشرایط مزایده اقدام نمایند.
پیشنهاد دهندگان بایستی برای شرکت در مزایده مبلغ یك میلیون ریال ضمانتنامه بانکی بمدت سه‌ماه ازتاریخ صدور بابت تضمین‌شرکت مزایده از بانکهای‌مجاز اخذ وپیشنهادات‌خودرابه ضمیمه ضمانت بانکی واوراق مزایده امضاءشده در پاکت لاك ومهر شده الف وب ـ بشرح‌زیر:
پاکت الف: حاوی ضمانت نامه و اوراق مزایده که کلیه اوراق‌آن به‌امضای داوطلب رسیده‌باشد
پاکت ب: حاوی قیمت پیشنهادی یك‌مترمکعب مخلوط شن وماسه رودخانه‌ای .

حداکثر تاساعت ۹ صبح‌روز چهارشنبه ۳۱ر۳ر۲۵۳۷ بدفتر فنی‌استان مرکز تسلیم و رسید دریافت دارند.
پیشنهادات واصله در ساعت ۱۰صبح‌همان روز بوسیله کمیسیون مزایده بازوبرنده مزایده تعیین خواهد شد.
حضور پیشنهاد دهندگان‌درجلسه آزاداست واستانداری استان مرکز دررد یا قبول یك‌یاکلیه پیشنهادات مختار است .
کلیه هزینه چاپ این‌آگهی بعهده برنده‌مزایده خواهد بود .

آگهی مزایده ـ نوبت دوم

استانداری استان مرکزی بهره برداری از منابع شن و ماسه قره‌چای واقع در حوزه شهرستان ساوه را بر اساس شرایط تصویب شده در هیئت رسیدگی برای مدت پنج سال به مزایده میگذارد .

میزان بهره برداری سالانه حداقل دویست‌وپنجاه‌هزارمترمکعب‌وحداقل‌قیمت‌برای‌هر مترمکعب‌مخلوط شن و ماسه‌رودخانه‌ای پنجاه‌ونه ریال میباشد .
بقیه شرایط و مشخصات منابع ذکر شده‌در فهرست جداگانه‌ای تهیه ودر دفتر فنی‌استان مرکز موجود میباشد.
افراد و شرکت هائیکه‌مایل بشرکت دراین مزایده باشند میتوانند از تاریخ‌این آگهی با پرداخت‌مبلغ‌پنجهزار ریال‌بحساب‌شماره۹۰۰۳۶بانك ملی شعبه چهارم آبان سه‌راه تخت‌جمشید ودردست داشتن‌فیش مربوطه بدفترفنی استان مرکز واقع‌درخیابان تخت‌طاووس خیابان میرعماد شماره ۱۴ مراجعه ونسبت بخرید اوراق و برك مشخصات معدن وشرایط مزایده اقدام نمایند.
پیشنهاد دهندگان بایستی برای شرکت در مزایده مبلغ یك میلیون ریال ضمانتنامه بانکی بمدت سه‌ماه ازتاریخ صدور بابت تضمین‌شرکت مزایده از بانکهای‌مجاز اخذ وپیشنهادات‌خودرابه ضمیمه ضمانت بانکی واوراق مزایده امضاءشده در پاکت لاك ومهر شده الف وب ـ بشرح‌زیر:
پاکت الف: حاوی ضمانت نامه و اوراق مزایده که کلیه اوراق‌آن به‌امضای داوطلب رسیده‌باشد
پاکت ب: حاوی قیمت پیشنهادی یك‌مترمکعب مخلوط شن وماسه رودخانه‌ای .

حداکثر تاساعت ۹ صبح‌روز چهارشنبه ۳۱ر۳ر۲۵۳۷ بدفتر فنی‌استان مرکز تسلیم و رسید دریافت دارند.
پیشنهادات واصله در ساعت ۱۰صبح‌همان روز بوسیله کمیسیون مزایده بازوبرنده مزایده تعیین خواهد شد.
حضور پیشنهاد دهندگان‌درجلسه آزاداست واستانداری استان مرکز دررد یا قبول یك‌یاکلیه پیشنهادات مختار است .
کلیه هزینه چاپ این‌آگهی بعهده برنده‌مزایده خواهد بود .

آگهی مزایده ـ نوبت دوم

استانداری استان مرکزی بهره برداری از منابع شن و ماسه رودخانه کردان واقع در حوزه شهرستان کرج را بر اساس شرایط تصویب شده در هیئت‌رسیدگی برای مدت پنج سال به مزایده میگذارد .

میزان بهره برداری سالانه حداقل سیصد هزار متر مکعب وحداقل قیمت برای هر مترمکعب‌مخلوط شن و ماسه‌رودخانه‌ای پنجاه‌ونه ریال میباشد .
بقیه شرایط و مشخصات منابع ذکر شده‌در فهرست جداگانه‌ای تهیه ودر دفتر فنی‌استان مرکز موجود میباشد.
افراد و شرکت هائیکه‌مایل بشرکت دراین مزایده باشند میتوانند از تاریخ‌این آگهی با پرداخت‌مبلغ‌پنجهزار ریال‌بحساب‌شماره۹۰۰۳۶بانك ملی شعبه چهارم آبان سه‌راه تخت‌جمشید ودردست داشتن‌فیش مربوطه بدفترفنی استان مرکز واقع‌درخیابان تخت‌طاووس خیابان میرعماد شماره ۱۴ مراجعه ونسبت بخرید اوراق و برك مشخصات معدن وشرایط مزایده اقدام نمایند.
پیشنهاد دهندگان بایستی برای شرکت در مزایده مبلغ یك میلیون ریال ضمانتنامه بانکی بمدت سه‌ماه ازتاریخ صدور بابت تضمین‌شرکت مزایده از بانکهای‌مجاز اخذ وپیشنهادات‌خودرابه ضمیمه ضمانت بانکی واوراق مزایده امضاءشده در پاکت لاك ومهر شده الف وب ـ بشرح‌زیر:
پاکت الف: حاوی ضمانت نامه و اوراق مزایده که کلیه اوراق‌آن به‌امضای داوطلب رسیده‌باشد
پاکت ب: حاوی قیمت پیشنهادی یك‌مترمکعب مخلوط شن وماسه رودخانه‌ای .

حداکثر تاساعت ۹ صبح‌روز چهارشنبه ۳۱ر۳ر۲۵۳۷ بدفتر فنی‌استان مرکز تسلیم و رسید دریافت دارند.
پیشنهادات واصله در ساعت ۱۰صبح‌همان روز بوسیله کمیسیون مزایده بازوبرنده مزایده تعیین خواهد شد.
حضور پیشنهاد دهندگان‌درجلسه آزاداست واستانداری استان مرکز دررد یا قبول یك‌یاکلیه پیشنهادات مختار است .
کلیه هزینه چاپ این‌آگهی بعهده برنده‌مزایده خواهد بود .

آگهی‌های رسمی شرکتها: ● تاسیس شرکتهای جدیدالتاسیس ● تغییرات اساسنامه شرکتها ● افزایش سرمایه ● تصمیمات جدید ● انحلال

آگهی تغییرات در شرکت سهامی خاص کارخانجات قند قزوین ثبت شده بشماره ۹۳۰۴

طبق صورت جلسه مورخ۲۷ر۴ر۳۶ مجمع عمومی عادی بطور فوق‌العاده شرکت سهامی خاص کارخانجات قند قزوین اولا ترازنامه و حساب عملکرد سال ۲۵۳۵ شرکت بتصویب رسید. ثانیاـ آقای هوشمند ضرغام بسمت بازرس اصلی و آقای عباس زندیه بسمت بازرس علی‌البدل برای مدت یك سال انتخاب شدند ثالثاـ روزنامه اطلاعات جهت درج‌آگهی های شرکت تعیین شدو بشرح صورت جلسه مورخ۲۸ر۱ر۳۷ آقایان هژیرالله یزدانی ، سید حسین پرتو، دکتر جواد صفائی سمنانی ، سیروس جوادیان وابراهیم زرکش‌کاشانی بسمت اعضاء اصلی هیئت مدیره وآقایان کیومرث ونادر یزدانی بسمت اعضاء علی‌البدل هیئت‌مدیره برای مدت دوسال انتخاب گردیدند وباستناد صورتجلسه هیئت مدیره آقای هژیرالله یزدانی بسمت ریاست هیئت‌مدیره وآقای سید حسین پرتو بسمت نایب‌رئیس هیئت‌مدیره ونیز آقای‌مهندس جهانگیر کیابرای مدت دوسال باهمان اختیارات مندرج در صورت جلسه ۵ر۲ر۳۶ منتشره در روزنامه رسمی شماره۹۴۲۹ مورخ ۲۰ر۲ر۳۶ بسمت مدیر عامل شرکت برگزیده شدندو حق امضاء کلیه اوراق و اسناد بهادار چك‌و سفته و برات بارئیس هیئت مدیره باتفاق یکی‌از اعضاء اصلی هیئت‌مدیره ومهر شرکت ویامدیر عامل باتفاق یکی از اعضاء اصلی هیئت‌مدیره ومهرشرکت خواهدبود.
مالف ۶۴۴۸

مدیر کل ثبت شرکتهاو مالکیت صنعتی ـ یحیی‌مدنی
آـ۶۶۶۶

آگهی تغییرات در شرکت ساختمانی توفان سهامی خاص ثبت‌شده بشماره ۹۱۸۷

طبق صورتجلسه مورخ ۵ر۲ر۲۷ مجمع عمومی عادی وفوق‌العاده شرکت سهامی خاص ساختمانی توفان تغییرات زیر در شرکت نامبرده به عمل آمده است :
۱ـ ماده های ۲۴ و ۲۸ بشرح مندرج در صورتجلسه اصلاح و تصویب شد .
۲ـ ترازنامه و حساب سود و زیان سال ۲۵۳۶ به تصویب رسید .
۳ـ آقایان مهندس محمد صدری اصفهانی ، مهندس محمد کریم فربودمنش و مهندس محمد عطاردیان برای‌مدت ۳ سال به سمت اعضای هیئت مدیره و آقای حسین صدری اصفهانی بسمت بازرس اصلی و خانم شریفه فضیلی گهر به سمت بازرس علی‌البدل برای مدت یک سال انتخاب شدند.
۴ـ روزنامه اطلاعات جهت درج آگهی های شرکت تعیین شد .
۵ـ بشرح صورتجلسه هیئت مدیره آقای مهندس‌محمد کریم فربودمنش بسمت رئیس هیئت مدیره و آقای مهندس محمد عطاردیان بسمت نایب رئیس هیئت مدیره و آقای مهندس محمد صدر اصفهانی به سمت مدیر عامل شرکت برگزیده شدند و مقرر گردید کلیه اوراق بهادار و بروات‌و سفته ها و چک هائی که از طرف شرکت صادر میشود با امضای مدیر عامل و رئیس هیئت مدیره متفقا وبا مهر شرکت یا با امضای هریک از این دو نفر با امضای یکی دیگر از اعضای هیئت مدیره متفقا و با مهر شرکت یا با امضای‌هریک از این دو نفر با امضای یکی دیگر از اعضای هیئت مدیره متفقا وبا مهر شرکت باشد و نامه های اداری و قراردادها با امضای هریک از اعضای هیئت مدیره منفردا وبا مهرشرکت خواهد بود .

مدیر کل ثبت شرکت ها و مالکیت صنعتی ـ یحیی‌مدنی
آـ۶۶۶۲

آگهی انتخاب عضو هیئت مدیره در شرکت سهامی خاص بسته بندی و توزیع گوشت مرغ‌و تخم‌مرغ ثبت شده‌بشماره ۱۶۷۷۵

طبق صورتجلسه مورخ ۱۶ر۲ر۲۵۳۷ مجمع عمومی عادی بطور فوق‌العاده شرکت سهامی خاص بسته بندی و توزیع گوشت و تخم مرغ آقای مجیدحاتم که از طرف‌بانک توسعه صنعتی و معدنی ایران به سمت عضو هیئت مدیره به جای آقای رستم شاهویری انتخاب گردیدند .

مدیرکل ثبت شرکتها ومالکیت صنعتی ـ یحیی مدنی
آـ۶۶۶۷

آگهی تصویب ترازنامه و تصمیمات شرکت سهامی خاص بازرگانی جاودان ثبت شده بشماره ۴۰۲۹

طبق صورتجلسه مجمع عمومی عادی مورخ ۹ر۲ر۳۷ شرکت مذکور ۱ـ ترازنامه‌و حساب سود و زیان سال مالی ۲۵۳۶ به تصویب رسید .
۲ـ آقای کاظم امین بسمت بازرس اصلی و آقای دکتر نصیر انصاری بسمت بازرس علی‌البدل برای مدت یکسال انتخاب شدند .
۳ـ روزنامه اطلاعات برای درج آگهی های شرکت تعیین گردید .

مدیرکل ثبت شرکتها ومالکیت صنعتی ـ یحیی مدنی
آـ۶۶۶۹

آگهی افزایش سرمایه در شرکت کشت و صنعت ایران‌فودز (سهامی‌خاص) ثبت شده به شماره ۱۷۸۸۴

طبق صورتجلسه مورخ ۲۱ر۱ر۲۵۳۷ مجمع عمومی فوق‌العاده شرکت کشت و صنعت‌ایران فودز (سهامی خاص سرمایه شرکت نامبرده از محل تبدیل مطالبات سهامداران‌از مبلغ شصت میلیون ریال به مبلغ هفتاد و پنج میلیون ریال افزایش یافته و سرمایه مذکور ۱۶ر۲ر ۲۵۳۷ از نظر امضاء تکمیل شد .

مدیرکل ثبت شرکتها ومالکیت صنعتی ـ یحیی مدنی
آـ۶۶۶۱

آگهی انتخاب مدیران شرکت اینترکاست البرز سهامی‌خاص ۲۳۳۹۶

برابر تصمیم مورخ ۱۶ر۱۱ر۲۵۳۶مجمع عمومی فوق‌ـ العاده آقایان مهندس علی نوربخش به سمت عضو و رئیس هیئت مدیره و عزراالسحق‌اف به سمت عضو ونایب رئیس و مدیر عامل‌شرکت برای مدت‌دو سال انتخاب و حق‌اعضاء کلیه اسناد و اوراق تعهد آور شرکت (چک ها ، سفته‌ها، بروات و سایر اوراق تجارتی و قرارداد ها) با هر دو نفر مدیران مزبور متفقا و مهر شرکت میباشد .

مدیرکل ثبت شرکتها ومالکیت صنعتی ـ یحیی مدنی
آـ۶۶۶۴

آگهی تغییرات و شرکت سهامی خاص آبادانی چاف ثبت شده بشماره ۱۸۷۱۷

بموجب صورتجلسات مجمع عمومی صاحبان سهام و هیئت مدیره مورخ ۲ر۲ر۲۵۳۷ شرکت فوق این تغییرات انجام شده است .
۱ـ آقایان عبدالله مقدم ـ علی توکلیان و مرتضی مقدم به عنوان اعضای اصلی و آقای مهندس محمد توکلیان به سمت عضو علی‌البدل هیئت مدیره برای‌مدت دو سال انتخاب شدند .
۲ـ آقای اکبرلاجوردی به عنوان بازرس اصلی و جعفر چیتگر به سمت بازرس علی‌البدل برای مدت یک سال برگزیده شدند .
۳ـ آقای عبدالله مقدم به عنوان رئیس و علی‌توکلیان بسمت نایب رئیس هیئت مدیره و آقای مصطفی مقدم‌بعنوان مدیر عامل شرکت تعیین گردیدند .
۴ـ حق امضای کلیه اسناد و اوراق بهادار وتعهد آور قرارداد های شرکت با مدیر عامل باتفاق هریک‌ازاعضای هیئت مدیره خواهد بود که مهر شرکت نیز به آن ضمیمه میگردد .

مدیرکل ثبت شرکتها ومالکیت صنعتی ـ یحیی مدنی
آـ۶۶۶۵

آگهی افزایش سرمایه و تغییرات در شرکت ساختمانی دالون سهامی خاص ثبت شده بشماره ۲۷۹۲۳

۱ـ باستناد صورتجلسه مجمع عمومی فوق‌العاده و گواهی بانکی شماره ۳۱ر۱ر۲۵۳۷ بانک تهران شعبه آریامهر سرمایه شرکت مبلغ سه میلیون ریال افزایش یافت و ماده ۶ اساسنامه بشرح زیر اصلاح شد ماده ۶ـ سرمایه‌شرکت چهار میلیون ریال منقسم به چهار هزار سهم یکهزار ریالی بانام میباشد که تماما پرداخت شده است ۲ـ برابر صورتجلسه‌مجمع عمومی عادی مورخ ۴ر۲ر۲۵۳۷ آقایان صدق ارومچی وبیژن عابدین خان ومیرجواد حسینی تبریزی و خانم فهیمه عدل بسمت اعضاء هیئت مدیره بمدت دو سال انتخاب شدند که طبق صورتجلسه هیئت مدیره مورخ ۴ر۲ر۲۵۳۷ آقای میرجواد حسینی تبریزی بسمت رئیس هیئت مدیره و آقای بیژن عابدین خان مدیر عامل وآقای صدق ارومچی نایب رئیس هیئت‌مدیره وخانم فهیمه عدل بسمت عضو هیئت مدیره انتخاب شدند ۳ـ آقای میرمنصور عدل بسمت بازرس اصلی‌و آقای غفارارومچی بسمت بازرس علی‌البدل بمدت یکسال انتخاب شدند ۴ـ مواد ۴۶ و ۵۰ اساسنامه بشرح صورتجلسه تغییر واصلاح شد ۵ـ امضاء کلیه اوراق اداری بامدیر عامل یا رئیس هیئت مدیره بتنهائی بامهر شرکت امضاء کلیه اوراق واسناد بهادار ازقبیل چک و سفته وبرات واوراق وقراردادهای تعهدآور واسناد رسمی بامضاء دونفر از آقایان میرجواد حسینی تبریزی وبیژن عابدین خان و صادق ارومچی متفقا با مهر شرکت خواهدبود.

مدیر کل ثبت شرکتها ومالکیت صنعتی ـ یحیی مدنی

آگهی‌پرداخت بقیه سرمایه تعهدی‌شرکت‌سهامی خاص فراگیرفرست های ایران ثبت شده به شماره ۲۵۵۲۶

باستناد صورتجلسه مورخ ۱۸ر۲ر۳۷ هیئت مدیره‌شرکت مذکور بقیه سرمایه تعهدی شرکت بموجب‌گواهی شماره۳۷۰۳ـ ۷ر۱ر۳۷بانک بین‌المللی ایران شعبه مرکزی پرداخت گردیده است در نتیجه سرمایه شرکت یکصد میلیون ریال منقسم بعده هزار سهم ده هزار ریالی بانام صددرصد پرداخت میباشد.

مدیرکل ثبت شرکتها ومالکیت صنعتی ـ یحیی مدنی
آـ۶۶۶۸

آگهی تغییر یکی از مدیران تصفیه شرکت منحله سهامی خاص منجمد ثبت شده بشماره ۶۹۴۳

باستناد صورتجلسه مورخ ۶ر۲ر۲۵۳۷ مجمع عمومی شرکت مذکور آقای منوچهر غالب علمداری بجای آقای علی غالب علمداری بسمت عضو هیئت مدیره انتخاب گردید.

مدیرکل ثبت شرکتها ومالکیت صنعتی ـ یحیی مدنی
آـ۶۶۴۹

آگهی تغییر محل شرکت کارتوکا سهامی‌خاص ثبت شده بشماره ۱۳۰۰۷

طبق صورتجلسه هیئت مدیره مورخ ۱۲ر۲ر۳۷ محل شرکت بمحل کارخانه شرکت واقع در شمس‌آباد (مجیدیه شمالی) انتهای خیابان نهاندست شماره ۱۰۶۶ انتقال یافت.

مدیرکل ثبت شرکتها ومالکیت صنعتی ـ یحیی مدنی
آـ۶۶۶۰

آگهی تغییرات در شرکت سهامی خاص ایرانترم ثبت شده بشماره ۲۷۲۹۹

طبق صورتجلسه مورخ ۱ر۱۲ر۲۵۳۶ هیئت‌مدیره شرکت سهامی خاص ایرانترم نشانی جدید شرکت خیابان خندق‌خیابان نهم شماره ۵ طبقه دوم تعیین گردید وباستناد صورتجلسه مورخ ۱۶ر۹ر۲۵۳۶ آقای محمد جعفر جدبابئی بسمت رئیس هیئت مدیره برگزیده شدند.

مدیرکل ثبت شرکتها ومالکیت صنعتی ـ یحیی مدنی

آگهی شرکت تولیدی لامیران (سهامی عام) ثبت شده بشماره ۱۴۳۴۷

برابر صورتجلسه مجمع عمومی شرکت تولیدی لامیران (سهامی‌عام) مورخ ۱۹ر۲ر۲۵۳۷ آقای جورج داتویت ازسمت عضویت هیئت مدیره شرکت استعفا کردند و آقای ادوارد روی، کمپ برای بقیه مدت ماموریت هیئت مدیره بجای ایشان بسمت عضو هیئت مدیره شرکت انتخاب شدند.

مدیرکل ثبت شرکتها ومالکیت صنعتی ـ یحیی مدنی

آگهی اصلاح بعضی از مواد اساسنامه بانک داریوش شرکت سهامی عام ثبت‌شده بشماره ۱۸۱۵۱

باستناد صورتجلسه مورخ ۲۶ر۱۰ر۳۶ مجمع عمومی فوق‌العاده بانک‌مذکورمواد ۱ـ۷و ۴ـ۷و ۱۱ـ۱۷ و۱ـ۱۹و۱ـ ۲۴ اساسنامه بانک بشرح ضمیمه صورتجلسه مذکور اصلاح گردید.

مدیر کل ثبت شرکتها ومالکیت صنعتی ـ یحیی‌مدنی

آگهی تعیین مدیرعامل در شرکت نیان ماشین سهامی خاص ثبت شده بشماره ۱۸۳۰۱

طبق صورتجلسه مورخ ۱۲ر۲ر۳۷ هیات مدیره شرکت نامبرده آقای مصطفی شاکری نیاسر بجای آقای کامبیز مجیدی برای بقیه مدت هیات مدیره بسمت مدیر عامل شرکت انتخاب شدند.

مدیرکل ثبت شرکتها ومالکیت صنعتی ـ یحیی مدنی

آگهی تصمیمات مجمع عمومی عادی سالیانه شرکت اشتاد موتورز سهامی خاص ثبت شده بشماره ۱۷۷۱۸

طبق صورتجلسه مجمع عمومی عادی سالیانه مورخ ۶ر۲ر۲۵۳۷ شرکت مزبور ۱ـ آقای کشتاسب بهزیز بسمت بازرس اصلی وخانم پریچهر هرمزدزاده بسمت بازرس علی‌البدل برای مدت یکسال انتخاب شدند۳ـروزنامه کثیرالانتشاراطلاعات جهت درج آگهی ها و اطلاعیه‌های شرکت تعیین گردید.

مدیرکل ثبت شرکتها ومالکیت صنعتی ـ یحیی مدنی
آـ۶۶۵۸

آگهی تغییرات‌در شرکت سهامی خاص گروه پزشکی برزویه ثبت شده بشماره ۱۱۵۸۱

طبق صورتجلسه مورخ ۲۷ر۶ر۳۶ مجمع عمومی عادی شرکت سهامی خاص گروه پزشکی برزویه اولا ترازنامه سال ۲۵۳۵ بتصویب رسید ثانیا آقایان دکتر رحیم برزیده و دکتر احمد آگهی بترتیب بسمت بازرس اصلی و بازرس علی‌البدل‌برای مدت یکسال انتخاب شدند ثالثا ـ روزنامه اطلاعات جهت درج آگهی‌های شرکت تعیین شد و باستناد صورتجلسه ۱۳ر۱۲ر۳۵ مجمع عمومی فوق‌العاده ماده ۱۱ اساسنامه شرکت مذکوربشرح مندرج در صورتجلسه اصلاح گردید وضمنا سرمایه شرکت از مبلغ پنجاه میلیون ریال بمبلغ شصت ودومیلیون وپانصدهزار ریال افزایش یافت و ماده ۶ اساسنامه بشرح زیر اصلاح شد واضافه سرمایه نیز بموجب گواهی مورخ ۱۴ر۲ر۳۶ بانک صادرات شعبه پارک ساعی بحساب واریز شده ماده ۶ـ سرمایه شرکت عبارتست از مبلغ شصت ودومیلیون وپانصد هزار ریال که تماما نقدا پرداخت شده و به دویست وپنجاه سهم مساوی دویست وپنجاه هزار ریالی بانام تقسیم گردیده است. ذیل ثبت در تاریخ ۲۳ر۲ر۳۷ از نظر امضاء تکمیل‌شد.

مدیر کل ثبت شرکتها ومالکیت صنعتی ـ یحیی مدنی
آـ۶۶۷۰

اقتصادی

نگرانی بازار داخلی آهن

تاخیر درتحویل سفارشات آهن خارجی، بازار داخلی رانگران کرده است

تعدیل قیمت آهن وجلوگیری ازبازار سیاه سیمان وتسهیلات تازه بانکی، قیمت ساختمان راکاهش داد

عده‌ای ازفروشندگان خارجی به تعهدات خودعمل نکرده اند

سفارشات خرید اهن ازخارج کشور مواجه بااشکال شده است وبیشتر فروشندگان خارجی ازانجام تعهدات فروش خودداری میکنند وبدین جهت پیش بینی میشود که اگر به میزان خرید آهن ازخارج وارد نشود قیمتها افزایش یابد، ودرحال حاضر بسبب کمبود زمینه بعضی ازاقلام مانند انواع لوله ومیله گرد، قیمتهای فعلی افزایش یافته است.

خبرنگار ماگزارش میدهد که بدنبال تسهیلاتی که ازجانب دولت درامر آزادی واردات آهن بعمل آمد، قیمتها، علیرغم افزایش قیمت آهن دربورسهای جهانی، کاهش یافت وباادامه حمایتهای دولت قیمت تیرآهن که دراواسط سال گذشته بین ۷۰ تا ۹۰ ریال بود به هرکیلو ۳۶ تا ۳۸ ریال تنزل پیدا کرد.

تعدیل قیمت ها

رقابت تجاربرای واردکردن آهن، سبب تعدیل قیمتها شد وبا آنکه مقرر گردید برای هرکیلو آهن وارداتی ۷ ریال واخیرا کیلوی ۲ ریال به سازمان حمایت تولید کنندگان و مصرف کنندگان پرداخت گردد وازطرفی قیمت آهن که تاقبل ازنیمه سال قبل هرتن ۲۲۰ دلار حداکثر معامله میشد، بتدریج، هرتن به ۳۲۰ دلار یعنی ۱۰۰ دلار افزایش قیمت رسید، معهذا، قیمتها بسبب عرضه زیاد متعادل بود وبهمین جهت است که درهزینه فعالیتهای عمرانی کاهشی چشمگیر بوجود آمده است.

درگزارش خبرنگار مااضافه شده است که جلوگیری ازبازار سیاه سیمان داخلی ازیکطرف وکاهش قیمت آهن الات ازطرف دیگر، باتوجه به فرارسیدن فصل تابستان وآزادی اراضی ساختمانی درخارج ازمحدوده شهرهاواختصاص اعتبارات تازه وپرداخت وام به سازندگان وخریداران بابهره ترجیحی قیمت تمام شده ساختمان را ازتناسب وتعادل تازه‌ای برخوردار کرده است وقیمتهای کاذب گذشته را به قیمتهای حقیقی نزدیک کرده است بهمین جهت توقف یک واسطه معاملات آهن دربازار تهران، بسبب آنکه وارد کننده ویاتولید کننده نبوده است وتنها نقش واسطه درمعاملات داخلی داشته است، تنزلی درقیمتها ومعاملات بوجود نیاورده است.

تنها موردی که هنوز درکارهای عمرانی مشکل ایجاد کرده، ممنوعیت واردات لوله بدون درزوبخصوص میله گرداست که دربازار نایاب است وچنانکه پیدا شود بسیار گران عرضه میشود ودرحال حاضر هرکیلو آهن میله گردبین ۴۵ تا ۴۸ ریال بدست مصرف کننده میرسد.

خبرنگار مااضافه میکندکه عده‌ای ازفروشندگان خارج که سفارشاتی ازطرف ایران داشته‌اند درماههای اخیر به تعهدات خودعمل نکردند وازحمل بموقع کالا به ایران خودداری میکنند وبدین ترتیب واردکنندگان باخطرباطل شدن سفارشات خارجی روبروشده‌اند که اگر سفارشات بموقع به بنادرایران نرسد، تثبیت فعلی قیمت آهن الات دچار نوسان خواهد شد.

پرداخت ۷۰ میلیون ریال وام به باغداران مرکبات

رامسر ـ خبرنگار اطلاعات ـ بارندگیهای مداوم ماههای اخیرورسیدگی باغداران به باغهای مرکبات محصول مرکبات رامسررازکیفیت وکمیت مطلوبی برخوردار ساخته است. خودداری دولت ازورود مرکبات ازخارج باغداران رامسر رانسبت به فروش محصول خود دلگرم کرده است.

باغداران رامسر ضمن مراجعه به نمایندگی روزنامه اطلاعات دررامسر ازدولت تقاضادارند تابرای حمایت ازآنها درسال جاری ازورودمرکبات بکشور جلوگیری نماید. ازسوی دیگر شرکت تعاونی مرکبات رامسر پرداخت وام به اعضاء شرکت را اغاز کرده است مبلغ این وام جمعا هفت میلیون تومان است که با بهره دودرصدبه باغداران پرداخت میشود. باغدارانی که وام دریافت کرده‌اند متعهدند که تاپایان اسفند ماه سال جاری وام خودرا مستهلک نمایند.

نیازمندیهای اقتصادی

نرخ خرید و فروش ارز در بانکهای کشور

نوع ارز	نرخ خرید	نرخ فروش
یک دلار امریکا	۷۰/۳۵	۷۰/۶۰
یک دلار کانادا	۶۳	۶۳/۲۵
یک دلار استرالیا	۸۰/۲۵	۸۰/۶۰
یک لیره انگلیس	۱۲۸/۴۰	۱۳۰
یک مارک آلمان غربی	۳۳/۷۰	۳۴/۰۵
یک فرانک سوئیس	۳۶/۹۰	۳۷/۲۵
یک فرانک فرانسه	۱۵/۲۵	۱۵/۴۵
یکصد فرانک بلژیک	۲۱۵/۳۰	۲۱۷/۳۰
یکصد لیر ایتالیا	۸/۱۰	۸/۳۰
یک فلورن هلند	۳۱/۳۵	۳۱/۷۰
یک کورن سوئد	۱۵/۱۵	۱۵/۳۵
یک کورن نروژ	۱۲/۹۵	۱۳/۱۰
یک کورن دانمارک	۱۲/۴۰	۱۲/۵۵
یک شلینگ اتریش	۴/۶۵	۴/۷۵
یکصد ین ژاپن	۳۱/۸۰	۳۲/۱۵
یکصد روپیه هندوستان	۸۳۰	۸۵۰
یک دینار کویت	۲۵۲	۲۵۵/۵۰
یک دینار عراق	۲۳۸/۵۰	۲۴۱
یک دینار بحرین	۱۸۰	۱۸۵
یک ریال سعودی	۲۰/۱۵	۲۰/۶۵
یک درهم امارات عربی‌متحده	۱۷/۹۰	۱۸/۸۰

شرکت های جدیدالتاسیس

نام شرکت	موضوع	موسسین ومدیران
شهریر	بازرگانی کالاهای مجاز	ایرج شجاعی فرد
ژوپتیانیا	ساختمانی وتاسیسات	طباطبائی یزدی
ا. تی. ابا	پیمانکاری تجارتی	اصغر مظلومیان دینی
وارمتکس	بافندگی وریسندگی	محمدفرقانی
یوجین دیوپلمنت‌کورپوریشن	ایجاد رستوران، ساختن غذا	کی یوبانگ یو
انجینوی	واردات ماشین آلات ساختمانی وراهسازی	محمدشریفی عراقی
آکن	ساختمانی و تاسیساتی	پرویز نوری شاد
هامدشور	ساختمانی و تاسیساتی	یوسف بهشتی زاده
لندو	تامین خدمات فنی ساختمانی	شاپورهومیی ایرانی
سیلک ردتریدینگ اند وشتیک	اموربازرگانی مجاز	عزت اله آذرخش
کلمبیا ماشین ایران	نمایندگی فروش ماشین آلات کلمبیا	پرویز هوشمند
مجکام	امور ساختمانی ونصب خانه های پیش ساخته	محمدرضافخاری
نادرشهرمشهد	عمرانی وخانه سازی	حسن مکرم وفاطمه پیرنیا
جی. اس. ایران	مقاطعه کاری وبازاریابی	اسحاق ارض
تعاونی مصرف کارگران قوطی‌سازی اویسی	خرید وفروش مایحتاج کارگران	مهدی مرندی آذر
هرز آهک	تهیه وتوزیع مصالح ساختمانی	علی سام خواه
تامین خسارت تهران	براورد خسارت وتسویه خسارت	بهرام بهزادیان
کوپارک	ساختمانی وشهرسازی	هومن ومجید آقابابائی

ایجاد ۱۵ واحد تولیدی جدید درآذربایجان شرقی

تبریز ـ خبرنگار اطلاعات ـ با سرمایه ای معادل یک میلیارد وچهارصدوچهل ویک میلیون و هفتصد هزارریال پانزده واحد تولیدی و صنعتی در آذربایجان شرقی تاسیس میشود.

این پانزده واحد تولیدی عبارتند از واحد تولید پرده توری به ظرفیت پانصدهزارمترمربع و سرمایه ای معادل ۲۸۵ میلیون ریال در تبریز واحد مونتاژ پرده کرکره به ظرفیت نود هزار متر مربع در تبریز با سرمایه ای معادل ۱۴ میلیون ریال.

سه واحد قند حبه اتوماتیک به ظرفیت ۷۵۰۰ تن در تبریز و بناب با سرمایه ای معادل ۸۵ میلیون و ۲۰۰ هزار ریال دو واحد قند کلوخ به ظرفیت ۸۱۰۰ تن با سرمایه ای معادل ۲۷ میلیون و ۵۰۰ هزارریال در بناب و بستان آباد. واحد دوخت لباس به ظرفیت بیست ویک هزار دست لباس مردانه، زنانه و بچگانه با سرمایه‌ای معادل ۲۱۶ میلیون ریال در تبریز. واحد تولید آهک نیدراته و پاکتی به ظرفیت هفتاد تا صدو پنجاه تن با سرمایه ای معادل ۵۵۰ میلیون و پانصد هزار ریال در صوفیان.

واحد آرد سازی به ظرفیت ۹۰۰ تن با سرمایه ای معادل یک میلیون و هفتصد هزار ریال در تسوج.

واحد تولید ابزار کشاورزی به ظرفیت یک میلیون و ۶۲۰ هزار بیل کلنگ وارابه دستی با سرمایه ای معادل ۲۸ میلیون و ۷۰۰ هزار ریال در تبریز.

واحد بیسکویت سازی به ظرفیت ۱۵۰۰ تن با سرمایه کل ۶۲ میلیون و ۷۰۰ هزار ریال در تبریز. واحد تولید لوله خرطومی به ظرفیت ۳۴۵۰ تن با سرمایه کل ۳۸ میلیون و ۴۰۰ هزار ریال در تبریز.

واحد حوله بافی به ظرفیت ۴۵ تن با سرمایه ای معادل ۱۹ میلیون ریال در تبریز.

واحد ریسندگی پشم خامه قالی به ظرفیت ۵۰۰ تن با سرمایه کل ۱۱۳ میلیون ریال در بناب.

تمام بنادر دنیا لنگرگاه کشتیرانی ملی آریاست

و برای ما تمام راهها به خلیج فارس ختم میشود

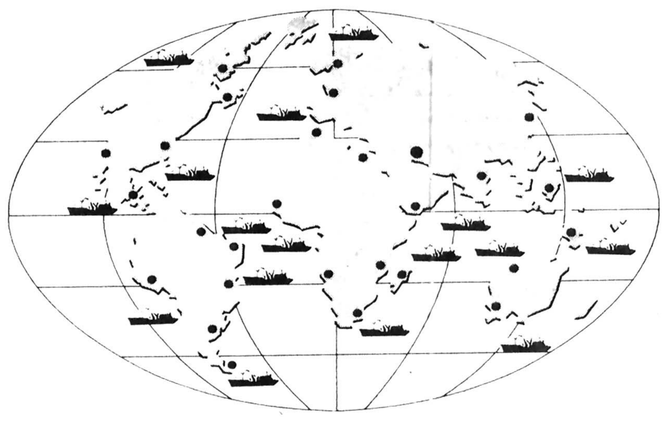

تمام بنادر دنیا لنگرگاه کشتیرانی ملی آریا تمام راهها به خلیج فارس ختم میشود.

زیرا خلیج فارس خانه ماست و همانطور که شما میخواهید رودبر به کالای خود دسترسی پیدا کنید ما نیز احتیاج داریم سریعتر به خانه برگردیم.

ما اینک با ۳۶ فروند از مدرن‌ترین کشتی‌های اقیانوس‌پیما، حرکتهای ۲۰۰ سی و ظرفیتی معادل ۵۱۰ هزار تن بزرگترین ناوگان بازرگانی منطقه هستیم. و مهمتر دلیل بواسطه‌ایم طی ۱۰ سال با حمل سریع و منظم ماشین‌آلات سنگین و مواد خام در تحقق و گسترش بسیاری از صنایع بنیادی کشور نقش موثر و برجسته‌ای ایفا کنیم. واین حقیقتی است انکارناپذیرحقیقتی که بسوابه دوستی ما با بازرگانان ایرانی است.

کشتیرانی ملی آریا خیابان شاه‌عباس شماره ۱۲۷ تلفنهای ۶-۸۳۳۰۶۱ – ۹-۸۳۶۰۰۷ – ۷۰-۸۲۷۵۶۷

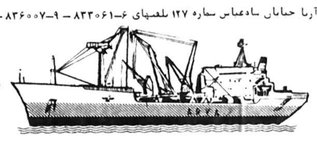

کشتیرانی ملی آریا، بسود شما می‌اندیشد

سابقه ما را از خوزستانی‌ها بپرسید

سرزمین‌های جنوب ایران بهترین محیط برای آزمایش کیفیت و چگونگی کارکولر
و دستگاههای تهویه مطبوع میباشد.
در تابستانهای طولانی جنوب درجه حرارت هوا گاهی به بیش‌از ۵۰ درجه سانتیگراد میرسد
و اغلب طوفانهای شن هوا را آلوده و پرغبار میکند.
درچنین شرایطی تمام کولرهای معمولی ازکارمیافتند.
کولرهای گازی «آدمیرال» برای چنین محیط و هوایی ساخته شده‌اند و
سالهای سال است که به خوزستانی‌ها خدمت میکنند.

کولرگازی «آدمیرال» Admiral کولرگازی «آدمیرال»

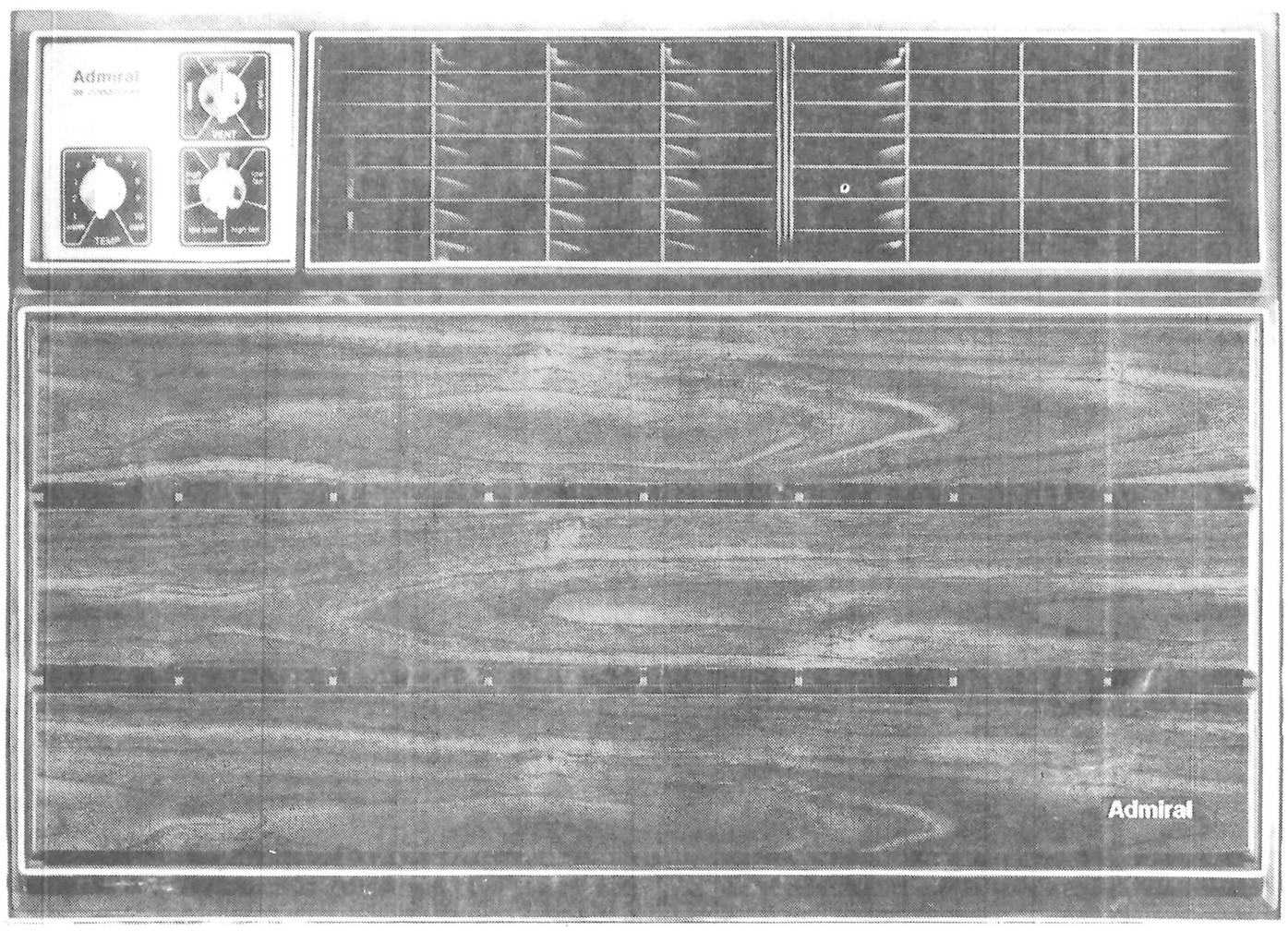

کولرگازی آدمیرال ساخت آمریکا
برای برق ۲۲۰ ولت و ۵۰ سیکل ایران
بقدرت‌های مختلف ساخته شده است.
دستگاه محافظ مخصوص
آن را در مقابل نوسانات شدید برق
حفظ میکند و ترموستات قابل تنظیم آن
با داشتن ده حالت مختلف
درجه برودت و سرمای مورد نظر
شما را تأمین مینماید.
شبکه‌های خروجی هوا
طوری ساخته شده است که میتوان
هوا را درچهار جهت مختلف تنظیم نمود
و رعایت اصول صحیح «آئرودینامیک»
در قطعات هوا رسانی آن
بی‌سرو صدا بودن آن را تضمین مینماید.

وجود کلید مخصوص
امکان استفاده از هوای تازه
و همچنین تهویه هوای آلوده را بدون
استفاده از سرماساز آن میسر
میسازد.
درکولرهای گازی «آدمیرال» فیلتر
پاک سازی هوا علاوه بر تصفیه هوا
از رشد باکتریهای خطرناک نیز
جلوگیری مینماید.
ظاهر زیبای آن با طرح و رنگ چوب با هر
نوع دکوراسیون هماهنگ است.

نماینده انحصاری در ایران
شرکت سهامی خاص اتو تهران
شماره ۳۵۳ خیابان کورش‌کبیر تهران.
تلفن‌های ۷۵۷۳۱۱ تا ۲۰

یازدهمین روز دادرسی متهمان دریافت رشوه در امر حج

نماینده دادستان ازگلسرخی مدرک خواست

در اذر ماه ۲۵۳۵ ایرج گلسرخی مدیر کل پیشین حج سازمان اوقاف، همکار او ایرج مستوفی و ۳ تن دیگر به اتهام دریافت و پرداخت رشوه در امر حج و انتخاب مدیران گروه اعزام زائران به حج تحت تعقیب قرار گرفتند.. پس از طی مراحل بازپرسی رسیدگی و داوری به پرونده متهمان به شعبه دوم دادگاه دیوانکیفر ارجاع شد. در یازدهمین روز دادرسی، پس از پایان پرسش های رئیس دادگاه از گلسرخی متهم ردیف اول، ایرج مستوفی متهم ردیف دوم به پرسش های رئیس دادگاه پاسخ گفت.

رئیس دادگاه ـ تاریخ تقدیم استعفای خود را بیان کنید!

گلسرخی ـ در تاریخ ۳۵/۸/۷ استعفای خود را به رئیس وقت سازمان نوشتم البته با ذکر دلائل.

ـ محمد رضا کاظمینی در سال ۳۴ به حج مشرف شد یا در سال ۳۵؟

✱ آیشان در سال ۳۴ زیرا من استعفا کرده بودم.

ـ مهماندار که مخارج را تقبل کرده بود در چه تاریخی برای گرفتن پولش به شما مراجعه کرد؟

✱ مهماندار در هر تاریخی میتوانست مراجعه و روی ترتیب شماره پولش را از حسابداری اوقاف بگیرد.

ـ آیا در این مورد مهماندار به آقای مستوفی مراجعه کرده است یا خیر؟

✱ آقای مستوفی خود مسئول کارش است، بمن ارتباطی ندارد.

ـ چند مدیر گروه برای اسکان منزل به عربستان سعودی اعزام داشته اید؟

✱ طبق مدارک شش الی نه نفر برای این کار باید به مکه میرفتند.

در این وقت آقای جعفری نماینده دادستان دیوان کیفر از دادگاه خواست چون متهم در اظهاراتش بصورت مجلس کمیسیون حج، تصمیم شورای حج و تصمیمات کمیسیون حج هفت نفره و ابلاغات صادره از طرف احمدی که برای او صادر شده اشاره کرده است باید آنها را ارائه دهد تا بتوان قضاوت کرد.

در این وقت سخنان گلسرخی تمام شد و رئیس دادگاه خطاب به متهم ردیف دوم ـ ایرج مستوفی ـ اعلام کرد جهت سئوال و جواب جلو دادرسان به ایستد.

رئیس دادگاه ـ شما متهم هستید به اخذ یک فقره رشوه به مبلغ ۷۰۰ هزار ریال از آقای حسین گلگین راد، آیا به بزه خود اعتراف دارید یا خیر؟

مستوفی ـ خیر قبول ندارم.

ـ گزارش آقای سرتیپ ارمکان بازرس مخصوص نخست وزیری قرائت میشود چه می گویند؟

✱ دستگاه انتظامی گزارش آقای سرتیپ ارمکان را بعدا تکذیب کرده اند بنا بر این دیگر احتیاجی به دفاع ندارد.

ـ اظهارات سید مهدی سادات برای شما قرائت میشود. ایشان اظهار داشته اند یک روز آقای گلگین راد که با هم در عرفات آشنا شدیم گفت در تهران بوسیله ای با آقای ایرج گلسرخی آشنا شدم وایشان من را احضا کردند و گفتند بروم پیش مستوفی و من رفتم پیش ایشان، اوگفت اگر بخواهی کارت برای انتخاب مدیر گروه درست شود نرخ مدیریت کاروان ۷۰ هزار تومان است شما هم مثل رفقای خوداقدام کنید. من هم چون مجبور بودم مبلغ مزبور را پرداخت کردم.

✱ تکذیب میکنم چون ایشان نگفتند به کدام مستوفی دادند.

ـ شغل شما قبل از تحقیق به وسیله دیوانکیفر چه بود؟

✱ در وزارت اطلاعات بودم.

ـ در سازمان اوقاف در سال ۳۵ سمتی داشتید یا خیر؟

✱ خیردرسازمان اوقات سمتی نداشتم مدتی درزندان بودم ومدتی هم درمامور یت.

اظهارات اسماعیل نجفی برای شما قرائت میشود چه میگونید؟

ایشان گفته اند پول گرفتن درامر حج درسازمان اوقات درسراسر اجتماع مردم قوت گرفته بود. روزی که متوجه شدم افرادی هستند با اقای گلسرخی روابط نزدیک دارند بنده به اقای مستوفی متوسل شدم ایشان گفتند شما واخوی باید مبلغ ۸۰ هزارتومان بدهی تا بتوانید بروید. بنده چون برایم مقدور نبود جواب رد داد.

✱ بنده سمتی دران موقع درسازمان اوقاف نداشتم وتکذیب میکنم.

اظهارات دکتر رضانیرو بعنوان مطلع قرائت میشود. (پس از قرائت اظهارات)

✱ ایشان یک پزشک هستند واگر ایشان ریگی به کفش نداشتند چطور راضی شدند شغل شریف طبابت را رها کرده ومدیر گروه بشوند، اگر چه ایشان دران شغل نیز مدتی معلق بوده است.

آقای رئیس دادگاه به من وقت خصوصی بدهید تا برایتان بگویم برای چه مرا آورده اند به اینجا بنابراین اظهارات ایشان قابل قبول نیست.

ـ شما خودتان گفته اید که به منزل آقای دوستدار رفته اید!

✱ برادراقای دکتر نیرو آقای متضرع امام جماعت لاهیجان ومردی دانشمند وبا تقوی ودارای مریدان زیاد هستند، ایشان به من تلفن زدند ومن بدیدن ایشان رفتم نه برای کاری که آقای دکتر نیرو اظهار داشتند.

ـ اظهارات آقای ایلچیان بعنوان مطلع قرائت میشود. (پس از قرائت اظهارات)

✱ اظهارات ایشان دروغ است زیرا شما اطلاع دارید هنگام خروج از کشور فقط همراهان مسافر تا سالن ترانزیت میتوانند جلو بروند واز آنجا دیگر از مرز هوائی ایران خارج است، گذرنامه نیز دراختیار من نبود. متهم افزود:

ـ درمورد مهمان ایشان تنها مهمان سازمان اوقاف نبوده اند، چطور سازمان مخارج تمام سایر مهمانان را پرداخته وفقط مخارج ایشان را نپرداخته است؟ من درفرودگاه مهرآباد یک ناظر بوده ام، من مدت چند ماه درزندان بودم ومدارکی هیچ ربطی بمن نبود و تهمه اند که برو شکایت کن ومدیر کاروان میشوی. باید بگویم که من مقام تصمیم گیرنده ای نبوده ام وقرار نبود از این پله ها پائین بروم. وحالا رفته ام واین دانشگاه بزرگ را هم دیده ام.

ـ نامه شماره ۲۳۰ پرونده برای شما قرائت میشود، آیا قبول دارید؟

✱ بله، این نامه مربوط به من است ومن اشخاص زیادی را بعنوان مهمان معرفی میکردم.

ـ آیا مخارجی که این مهمانان داشتند نبایستی قبلا سازمان اوقاف بمدیران کاروان ها بپردازد؟

✱ من دراین باره اطلاعی نداشتم ومن تنها مجری بودم وهرکس گذرنامه خاص داشت انها را معرفی میکردم.

ـ اظهارات حسن ضرغامیان برای شما قرائت میشود.

✱ من بیش از یکبار ویادوبار برای گرفتن مزایایم به اداره اوقاف بعداز حج مراجعه نکرده ام.

وشما میتوانید از اداره حفاظت بپرسید من چندین بار به اداره اوقاف مراجعه کردم.

ـ آقای گلسرخی گفته اند که شما جزودوستان ایشان بودید وبه اطاق اورفت وامد داشته اید؟

✱ من تنها نرفته ام هروقت رفته ام تنها نبوده ام.

ـ علت آشنائی وروابط خود را با گلسرخی توضیح دهید.

✱ من درزمانیکه گلسرخی مدیرکل رادیو بودند ومن چون درانجا سمت استعداد یابی را داشتم با ایشان اشنا شدم.

ـ شما سیدعباس ربیعی مدیرگروه را می شناسید؟

✱ همه مدیران گروه ها را میشناسند، زیرا من یک نفر بودم وآنها ۸۰۰ نفر.

ـ محمدنیک را که درمیدان شاهپور مغازه سلمانی دارند میشناسی.

✱ خیر نمی شناسم.

ـ اظهارات محمدتقی دوستدار برای شما قرائت میشود. (پس از قرائت اظهارات)

✱ من برای دیدن آقای متضرع بخانه دوستدار رفتم وایشان نگفته اند پولی بمن داده اند ایشان گفتند وزیر شما عوض میشود، یکی از دوستان من وزیر خواهد شد. اگر میخواهی کارت را درست کنم.

با پایان رسیدن وقت اداری دادگاه ادامه دادرسی به روز بعد موکول شد.

آنها برای پول آدم می کشند

بقیه از صفحه ۵

بزرگ زمان «چومبه» و «کازاوابو» و با کمک کمپانیهای بلژیکی، فرانسوی، انگلیسی و امریکائی، انجام گرفت چنان شرم آور بود که هنوز هم دیدن تصاویر آن جنایات وجدان بشریت را ازار می دهد. شقه کردن اسیران زنده، گردن زدن، مثله کردن و زنده دفن کردن مبارزان کنگوئی امری عادی بود که هر روز در این سرزمین اتفاق می افتاد. البته این مزدوران را، بومیانی خود فروش یاری می دادند. و همین ها بودند که «داگ هامرشولد» دبیر کل وقت سازمان ملل را که برای برگزاری مذاکرات صلح و نظارت بر نیروهای سازمان ملل به کنگو رفته بود، تکه تکه کردند و «لومومبا» را زنده به آتش کشیدند. از آن تاریخ نام مزدور برای انسان دردمند افریقائی یا امریکای لاتینی، (دو نقطه‌ای که بیش از هر جا مورد نظر و طمع مزدوران بوده) مترادف با نام ابلیس بوده است. هر زمان همهمه‌ای در گوشه‌ای ازین دو قاره برخاسته، بلافاصله جایای مزدوران آشکار شده و هرگاه حکومتی ملی و مردمی در کشوری ازین دو تکه خاک پیوسته بروی کار آمده، سازمانهای مزدوریابی در سرزمینهای غربی دست بکار شده‌اند تا راههای گوناگون را برای مقابله با این نظامها تجربه کنند. از اینرو در حال حاضر تردیدی نیست که در پشت هر کدام ازین سازمانها، حکومت، تراست، کمپانی و یا موسسه‌ای که صاحب منافع و منابع مختلف در نقاط مختلف جهان هستند، پنهان شده‌اند در این میان حمایت کشورهائیکه در گذشته امپراطوریهای مستعمراتی داشته‌اند از سازمانهای مزدوریابی، از نظر منطق جهانی، امری طبیعی تلقی میشود. نکته جالب دراینست که جدا ازین شیرهای قدیمی که حالا بی دندان و فرو هشته یال، با یاد گذشته زندگی می کنند، بعضی از نظامهای باصطلاح جهان سومی، و گروهی از دولتهای بظاهر ملی نیز برای رویاروئی با دشمنانی که در حقیقت افراد ملت خود آنها هستند و فقر و تبعیض و نقائصی ازین دست در جامعه به شورش و ستیزشان کشانده، دست به استخدام مزدور می زنند و سفارتخانه های آنها در کشورهای غربی، تبدیل به دفاتر مزدوریابی شده است. بدیهی است آگهی که از طرف یک سفارتخانه در روزنامه های غربی چاپ میشود و بظاهر حکایت از نیاز سرزمینی به مردان فنی می کند بیش از آگهی آقای «اسپین» مورد توجه قرار می گیرد. خاصه اگر آگهی چنین باشد.

آگهی وسوسه کننده

✱ «یک شغل پر درامد، یک ویلای رو به دریا و آفتاب، با آخرین تاسیسات خنک کننده، یک اشپز، مستخدمه‌ای زیبا، آخرین وسایل زندگی مدرن، اتومبیل «رنجرور» یا «بلیزر» و دهها امتیاز دیگر در انتظار شماست. اگر گمان می کنید آدم ماجراجوئی هستید و به قهرمان شدن علاقمندید و برای داشتن یک زندگی مرفه شایستگی دارید با صندوق پستی ۶۶۴۹۱۱ـ بروکسل ـ بلژیک و یا صندوق ۱۴۴۴۲۰ مارسی فرانسه مکاتبه کنید.» یک روزنامه نگار کنجکاو فرانسوی که این آگهی را دنبال کرده، چنین می نویسد: پس از دو هفته پیگیری دریافتم صندوق ۶۶۴۹۱۱ بروکسل و ۱۴۴۴۲۰ مارسی، هر دو متعلق به سفارت یک دولت افریقائی در اروپاست.

تا دیروز مزدوران لااقل از نظر افکار عمومی جهان آدمهای زشت و اهریمن صنعتی بودند، و در افریقا منفور همه جوامع صنعتی همه‌ی حکومتها بشمار می رفتند. امروز حکومتهای افریقائی برای مقابله با ملت خود مزدور استخدام می کنند.

دیگر برای یافتن مزدورانی که در افریقا می جنگند نیاز نیست در نقاط مرزی افریقای جنوبی و رودزیا، بدنبال آنها رفت بلکه در خیابانهای شهرهای زئیر و چادو توگونیز می توان آنها را در کنار زیبارونی افریقائی مشاهده کرد. و یا بدیدارشان در ویلاهای موعود در کنار دریاهای آبی افریقا رفت.

امروز گروه کثیری ازین مزدوران در رودزیا، افریقای جنوبی، نقاط مرزی آنگولا، چاد، توگو، مرزهای اوگادن، و... به منافع غرب، کمپانیهای غربی و وابستگان محلیشان خدمت می کنند. و چندان دور نیست زمانیکه، امپراطوری مزدوران سراسر جنوب، غرب و گوشه‌ای از شرق افریقا را ضمیمهٔ خود کند در آنصورت، شیرهای بی یال و دم واشکم امپراطوریهای سابق دوباره جان خواهد گرفت و بردروازهٔ افریقا نعره خواهد زد. اخبار روزنامه ها چنین می گوید. ولی آیا خواست مردم افریقا و حکومتهای ملی این سرزمین قدرتمندتر از کوشش مشتی مزدور نخواهد بود؟

چراغ دیوژن نورافکن تاریخ است

بقیه از صفحه ۶

این خود لازمه طبع جوان و تراکم ارزوها و ارمانهاست که در جامعه معین و محدود وکالت راهی برای ورود به اجتماع بزرگ جستجو میکنند.

دراینجا این حقیقت انکار ناپذیر رخ نشان میدهد که «مساله جوانان» یا «مشکل جوانان» وجود دارد و در هر قشر و طبقه ای نمودار است و معمرین و کهنسالان خود عارف به موضوع هستند و بیشتر از خود انان برای گره کشائی و رهائی از تنگنا اماده اند و در گذشته نیز در این راه خدمت کرده اند که بطور مثال موضوع محدود ساختن سن کارآموزی وکالت است که کهنسالان را از ورود به قلمرو وکالت منع و برای جوانان محیط ازاد اماده کرده اند و این خود یکی از خدماتی است که هیات مدیره دوره ۱۸ انجام داده است. البته مسائل زیادی در این زمینه در مورد کار و مشاوره برای جوانان و حفظ و پرورش انان در محیط سالم و راه گشائی برای فعالیت های بیشتر و دردست گرفتن سرنوشت خود و نظائر این امور وجود دارد که دوستان سالمند جوانان کمال همراهی و ـ همکاری را داشته و خواهند داشت چه در هیات مدیره باشند یا نباشند.

انچه مسلم است جوانها امید اینده اند و باید برای خدمات شکوفانتر و سازنده تر و تامین زندگی مرفه و ارمانی اماده شوند و بدون تردید دراین راه نخستین راهنمای انان تجارب وکلای با سابقه ومعمر است که دانش را با ازمایش توام کرده و زحمت ها کشیده و راهرا برای جوانان هموار ساخته و این تجارب پیران برای جوانان مغتنم است. بقول خواجه حقیقت بین حافظ شیرازی:

نصیحت بشنوای جانا که از جان دوستدارند
جوانان سعادتمند پندپیردانا را

از این چشم انداز بسیار کوتاه که بگذریم در مجموع عقاید و افکار و برنامه ها مساله ای جالب توجه است که در التهاب تبلیغات انتخاباتی در نظر پاره ای از نامزدها یا انتخاب کنندگان «خواست های ارمانی وکلا» با «وظایف رسمی کانون» در هم میامیزد و «نهادهای اجتماعی» با «اختیارات رسمی» مشتبه میشود و این امر نه تنها منطقی و اصولی نیست بلکه باید این دو موضوع منفک از هم مورد بررسی و ارزیابی قرار گیرد. چگونگی باختصار آنکه ماده ۶ لایحه قانونی استقلال کانون وکلا وظایف قانونی و اختیارات رسمی کانون را در پنج مورد بشرح زیر تعیین کرده است:

الف ـ دادن پروانه وکالت به داوطلبانی که واجد شرایط قانونی باشند

ب ـ اداره امور راجع به وکالت دادگستری و نظارت بر اعمال وکلا وکارگشایان.

ج ـ رسیدگی به تخلفات و تعقیب انتظامی وکلا و کارگشایان دادگستری بوسیله دادسرا و دادگاه انتظامی وکلا.

د ـ معاضدت قضائی.

ع ـ فراهم آوردن وسایل پیشرفت علمی و عملی وکلا.

باین ترتیب انچه هیات مدیره کانون وکلا «موظف» به انجام دادن آنست در قانون پیش بینی شده و هئیت های مدیره در انجام این «وظایف» و اجرای «اختیارات رسمی» خود همیشه کوشا بوده است و قهرا اگر موردی نشان داده شود که قصور یا اهمال ورزیده در خور انتقاد است نه انچه «خواست های ارمانی قاطبه وکلا» که ازین حیث هیات های مدیره هم جزئی از جمع و در این امور همطراز و همشان سایر وکلاست وظیفه رسمی تلقی شود. و «اداره امور راجع به وکالت» ناظر به امور جاری کانون و شعبه ها و کمیسیون هاست که خود بوسیله وکلا و مسئولان منتخب از طرف هیات مدیره انجام میپذیرد.

معذلک تردید ناپذیر است که هر قشر اجتماعی در مسیر پیشرفت خود باید پویا و کوشا باشد و تزهای مترقی و پیشنهادات اصلاحی طرح نماید و کوشش در پیاده کردن و عملی ساختن آنها بکار برد و اگر منصفانه (نه برای زمینه سازی در انتخابات و بمنظور تبلیغات و کوبیدن دیگران و پیشرفت خود و جلب آرا) کارنامه هیات های مدیره بویژه هیات مدیره دوره ۱۸ کانون بررسی شود خواهند دید که نه تنها وظایف خود را انجام داده بلکه در براوردن خواست های وکلا و تامین مصالح و منافع آنان اهتمام کامل داشته و به موفقیت های چشمگیر نایل شده اند.

هرگز هیچ هیات مدیره ای خود را متولی کانون نمیداند و تلاش دارد که رسالت خود را با نظم و ترتیب عقلانی و تدابیر اندیشمندانه انجام دهد و امانتی را که بدست وی سپرده شده صحیح و سالم به ایندگان بسپارد.

هرگز نباید خدمات پیش کسوت هایی را که از پنجاه سال پیش در زمینه بدست اوردن استقلال و اختیار و تامین شخصیت حقوقی کانون در قلمرو حقوق عمومی مجاهدت کرده و سرانجام در ۱۳۳۲ باین ارزو جامه عمل پوشانده اند از خاطر برد.

هرگز نباید خدمات انهائی را که اینک از میان ما رفته و در بستر خاک ارمیده اند فراموش کرد. نام مرحومان سیدهاشم وکیل، احمد شریعت زاده، ابوالفضل لسانی، ارسلان خلعت بری، محمود سرشار، قواء الدین مجیدی، طاها، غروی نهاوندی و.... با خطوط زرین درسرلوحه تاریخ تحول و تکامل کانون وکلا ثبت شده و انهائی که هنوز زنده اند و برای انها صمیمانه طول عمر ارزو میکنیم دراین راه انچنان کوشیده اند و انچنان خدمات صادقانه انجام داده اند که حداقل وظیفه قشر زنده و طبقه و متحول وکلا حق شناسی و قدردانی از زحمات انان است و حتی باید همگی بخواهیم که این شخصیت های برجسته وکالتی و اجتماعی «شورای عالی» بوجود آورند و خانواده بزرگ وکالت را «ارشاد و تقویت» کنند.

اما انچه در قلمرو خواست ها و ارزوها در زمینه اعتلاء بیشتر از پیش مقام وکالت و توسعه اختیارات قانونی کانون و حفظ و گسترش حقوق سودمند اجتماعی و قضائی وکلا و پاسداری ـ ازادی دفاع و مشارکت در ابتکار قوانین و تامین مزایای رفاهی وکلاء نظایر این امور است همیشه و همه جامد نظر هیات های مدیره بوده و تا توانسته اند در این مسیر قدم زده و هدفهای ارمانی وکلا را بطور جدی و پیگیر انجام داده اند.

از جمله موضوعاتی که در «پیشنهاد اصلاحی قانون کانون» اینک بنظرم مانده نخست انتخاب رئیس کانون مستقیما از طرف وکلا و محدودیت دوره های هیئت مدیره و رسیدگی به تجدید نظر احکام بوسیله دادگاه انتظامی وکلا و موضوعات سودمند دیگر است و مسلما مدار بسته ای وجود ندارد و همه جوامع و گروها و همه منفردها میتوانند نظرات اصلاحی خود را پیشنهاد کنند و نزدیکتر بصواب آنست که ابراز عقاید منحصر به دوره انتخابات نباشد بلکه مجامع وکالتی و افراد صاحبنظر از فردای انتخابات شروع بکار کنند تا با مجاهدت جمعی و دربستر تعاطی افکار همگانی منویات وکلا بمنصه اقدام و عمل برسد.

همچنین موضوعات دیگر از قبیل تقسیم صحیح و عادلانه مشاوره های حقوقی بویژه برای جوانان، الزامی بودن وکیل مشاور برای همه اشخاص حقوقی و موسسات مالی و شرکتهای بازرگانی، اجرای حقوق بازنشستگی بطرز موثر، تاسیس نظامات خاص برای «وکلای مشاور» در ردیف «وکلای مدافع» که تنها وکیل یا کسی که با واجد بودن شرائط علمی و اخلاقی مجاز از طرف کانون باشد بشغل «وکالت مشاور» بپردازد، پیاده کردن اصل الزامی بودن وکالت در دعاوی مدنی که قانون آن به اهتمام هیات مدیره دوره ۱۸ تصویب شده و نظائر اینها از جمله خواست های مشروع است که کوشش همگانی وکلا با نمایندگی رسمی کانون راه گشای همه مسائل و موضوعات است.

همچنین از آنجائیکه انجام وظیفه کامل و رسالت و خدمت وکالت از دید ـ اجتماعی ارشاد و راهنمائی در شئون تقنینی و قضائی را در بردارد لذا مسائلی نیز جنبه اصولی و ارمانی پیدا میکند که از انجمله است تحکیم استقلال قوه قضائیه و حفظ حقوق افراد و تامین عدالت ووضع قوانین مترقی و رفع کمبودها و نقائص سازمانی از قبیل تاسیس شورای دولتی و محدود ساختن مراجع غیر دادگستری به امور صرف فنی و فرجام پذیر بودن تصمیمات این مراجع و تاسیس سازمان ابتکار و تنقیح و تدوین قوانین با مشارکت استادان حقوق و قضات ووکلا و اشباه اینها که اینک مجال پرداختن به همه آنها نیست و نمونه وارذکر شد نظر و هدف همه وکلاست.

دراین قبیل مسائل و موضوعات گروه بندی یا گرایش خاص نقض غرض است و باید جنبه همگانی داشته باشد و بنظر ما افراد روشن بین و دانشمند میتوانند با «شورای عالی وکالتی» صمیمانه همکاری کنند و آرزوها و آمال رسالت وکالت و خدمت وکالت را برتر و بالاتر از «شغل وکالت» به کرسی بنشانند.

اینک به گفتار خود پایان میدهم و امیدوارم در آینده با تشریح موضوع و قلمرو وکالت و «موضوعات» مربوط به «قانون و قضا و حقوق و عدالت» از جنبه جامعه شناسی حقوقی به نظر خوانندگان عزیز برسانم.

برنامه سینماها

تماشای فیلمهائیکه با علامت (×) مشخص شده برای اشخاص کمتر از ۱۸ سال ممنوع است

✱ **اخرین سکه ـ رنگی چارلزبرونسون**
امپایر (۸۹۳۹۴۲) ۱۱/۱۵ـ ۱/۳۰ـ ۳/۳۰ـ ۵/۳۰ـ ۷/۳۰ـ ۹/۴۵

✱ **آرواره های کوسه ـ رنگی ـ رابرت شا**
مرمول (۳۱۹۴۱۰) ۹ـ ۱۱ـ ۱ـ ۳ـ ۵ـ ۷ـ ۹
تخت جمشید (۶۵۲۵۵۰) ۱۱ـ ۱ـ ۳ـ ۵ـ ۷ـ ۹
پارامونت (۳۴۴۲۵۵) ۹ـ ۱۱ـ ۱ـ ۳ـ ۵ـ ۷ـ ۹

✱ **آفتاب سرخ ـ رنگی ـ چارلز برونسون ـ آلن دلون**
استارا (۲۷۴۰۲۲) ۱۰/۳۰ـ ۲/۳۰ـ ۴/۳۰ـ ۶/۳۰ـ ۸/۴۵

✱ **انسان و حیوان در سال ۲۰۰۰ ـ رنگی ـ دان جانسون**
دیانا (۶۴۷۳۶۵) ۱۱ـ ۱ـ ۳ـ ۵/۱۵ـ ۷/۳۰ـ ۹/۳۰

✱ **اولتیماتوم ـ رنگی ـ برت لنکستر ـ ریچاردو یدمارک**
کسری (۸۲۶۹۳۹) ۱۰/۳۰ـ ۲ـ ۴ـ ۶ـ ۸ـ ۱۰

✱ **بترسید از این مرد ـ سینما سکوپ رنگی**
کاری (۹۲۸۴۰۱) ۱۱ـ ۱ـ ۳ـ ۵ـ ۷ـ ۹

✱ **بوی گندم ـ فرزان دلجو ـ آیلین ویگن ـ شهرام شب پرد**
مولن روژ (۷۵۲۹۲۹) ۹ـ ۱۱ـ ۱ـ ۳ـ ۵ـ ۷ـ ۹
اروپا (۳۰۳۱۷۹) ۱/۳۰ـ ۲/۳۰ـ ۴/۳۰ـ ۶/۳۰ـ ۸/۳۰
مامی (۷۵۴۳۲۹) ۹ـ ۱۱ـ ۱ـ ۳ـ ۵ـ ۷ـ ۹
سهند (۳۵۴۰۴۰) ۱/۳۰ـ ۳/۳۰ـ ۴/۳۰ـ ۶/۳۰ـ ۸/۳۰
سلوانا (۳۶۳۷۷۷) ۹ـ ۱۱ـ ۱ـ ۳ـ ۵ـ ۷ـ ۹
المپیا (۵۲۶۷۹۷) ۹ـ ۱۱ـ ۱ـ ۳ـ ۵ـ ۷ـ ۹
بوسکا (۵۲۶۵۴۴) ۹ـ ۱۱ـ ۱ـ ۳ـ ۵ـ ۷ـ ۹
باسارگاد (۳۴۲۷۸۲) ۱/۳۰ـ ۲/۳۰ـ ۴/۳۰ـ ۶/۳۰ـ ۸/۳۰
کیهان (۵۳۶۴۶۰) ۱۰ـ ۱۲ـ ۲ـ ۴ـ ۶ـ ۸
گلدس (۶۲۸۷۱۳) ۱۱ـ ۲ـ ۴/۳۰ـ ۷ـ ۹/۳۰
سپهر فستگ (۶۴۷۷۷۷) ۱۱ـ ۱ـ ۳ـ ۵ـ ۷ـ ۹

✱ **بیگناه و سرگردان ـ رنگی ـ راجندرالمار ـ مالاسینا**
همای (۳۱۱۶۶۹) ۹ـ ۱۱ـ ۱ـ ۳ـ ۵ـ ۷ـ ۹

✱ **بلوچین ـ رنگی ـ گلوریا گیدا**
بلازا (۶۴۴۲۵۵) ۹ـ۱۱ـ۱ـ ۳ـ۵ـ۷ـ۹

✱ **بیگانه عصیانگر ـ سینما سکوپ رنگی**
دروازه طلائی (۳۵۲۱۶۰) ۱۰ـ۱۲ـ ۲ـ۴ـ۶ـ

✱ **پسراژدها ـ سینما سکوپ ـ رنگی**
تاج (۳۱۳۸۶۴) ۱۰ـ ۱۲ـ ۲ـ ۴ـ ۶ـ ۸ـ ۱۰

✱ **پنجه های خشم ـ سینما سکوپ رنگی**
سهیلا (۳۱۶۴۲۴) ۱۰/۳۰ـ ۲/۳۰ـ ۴/۳۰ـ ۶/۳۰ـ ۸/۳۰
مراد (۷۵۳۳۸۲) ۹ـ ۱۱ـ ۱ـ ۳ـ ۵ـ ۷ـ ۹

✱ **جولیا ـ جین فوندا ـ ماکزیمیان مثل**
شهرقصه (۶۲۷۲۹۰) ۱۱ـ ۲ـ ۴ـ ۶ـ ۸ـ ۱۰

✱ **حیدر ـ فردین**
ژاله (۳۴۴۱۶۰) ۱۰/۳۰ـ ۱۲/۳۰ـ ۲/۳۰ـ ۴/۳۰ـ ۶/۳۰ـ ۸/۳۰

✱ **حریف ـ نخاله ها جنگ نمیکنند**
البرز (۳۰۴۲۵۸) ۸/۳۰ـ ۱۲ـ۳/۳۰ـ۷ـ۸/۳۰

✱ **۴ سرنوشت شوم ـ رنگی ـ فابیوتستی**
اسیا (۶۴۲۹۰۹) ۱۱ـ ۱ـ ۳ـ ۵ـ ۷ـ ۹/۱۵
باسفیک (۷۵۳۳۱۱) ۱۱/۳۰ـ ۳/۳۰ـ ۵/۳۰ـ ۷/۳۰ـ ۹/۳۰

✱ **دیوانه قرن بیستم ـ وحشی های سرزمین گمشده**
نادر (۳۱۴۷۹۵) ۹ـ ۱۱ـ ۱ـ ۳ـ ۵ـ ۷ـ ۹

✱ **دزد عاشق ـ رنگی ـ راج کمار ـ شارمیلاتاگور**
حافظ (۳۹۱۰۷۴) ۱۰/۳۰ـ ۲/۳۰ـ ۴/۳۰ـ ۶/۳۰ـ ۸/۳۰

✱ **در بند زنجیر ـ رابرت لوت ـ لیندا یورک**
رکس (۳۱۸۲۴۲) ۱۰/۳۰ـ ۲/۳۰ـ ۴/۳۰ـ ۶/۳۰ـ ۸/۳۰
رویال (۸۲۹۷۸۵) ۱۰ـ ۱۲ـ ۲ـ ۴ـ ۶ـ ۸ـ ۱۰

✱ **دهاتی ناقلا ـ رنگی ـ ماریزامل**
شهر تماشا (۹۲۸۶۸۶) ۱۱/۳۰ـ ۳ـ۵/۱۵ـ ۷/۳۰ـ ۹/۳۰

✱ **ریولوبو ـ سینماسکوپ رنگی**
قطرطلائی (۷۵۹۶۲۴) ۹ـ۱۱ـ۱ـ ۳ـ۵ـ۷ـ۹

✱ **راکی ـ رنگی ـ سیلوستراستالونه**
کریستال (۳۱۷۶۷۵) ۹/۳۰ـ ۱۲ـ ۲/۳۰ـ ۵ـ ۷/۳۰ـ ۹/۳۰

✱ **ساحل لذت ـ رنگی ـ آل کلیور ـ جان اشتاینر**
ادئون (۳۶۸۱۱۸) ۹ـ ۱۱ـ ۱ـ ۳ـ ۵ـ ۷ـ ۹

✱ **شبکه ـ رنگی ـ فی داناوی ـ پیترفینچ ـ ویلیام هولدن**
دیاموند (۸۲۸۴۰۰) ۱۱/۱۵ـ ۲/۳۰ـ ۵ـ ۷/۳۰ـ ۱۰

✱ **شش ژاندارم فضولباشی ـ رنگی ـ لوئی دوفونس**
شهر فرنگ (۶۲۷۶۲۸) ۱۱/۱۵ـ ۳ـ۵/۱۵ـ ۷/۳۰ـ ۹/۴۵

✱ **ضد گلوله ـ رنگی ـ نیکی هنسون**
ب. ب (۸۲۹۶۴۱) ۱۰ـ ۱۲ـ ۲ـ ۴ـ ۶ـ ۸ـ ۱۰

✱ **ضربه مرگ ـ الهه سیاه**
فلور (۵۲۸۰۹۶) ۱۰ـ ۱۲ـ ۲ـ ۴ـ ۶ـ ۸ ـ ۱۰

✱ **عروس مار ـ هندی**
سهناز (۷۵۴۶۲۶) ۱۰ـ۱۲ـ ۲ـ ۴ـ ۶ـ۸/۳۰

✱ **عشقهای آتشین ملوان ـ سارامایلز ـ کریس کریستوفرسون**
رادیوسیتی (۶۴۳۳۲۰) ۱۱/۳۰ـ ۱/۳۰ـ ۳/۳۰ـ ۵/۳۰ـ ۷/۳۰ـ۹/۳۰

✱ **عمو و عموزاده ـ رنگی ـ درمندرا ـ همامالینی**
ارانوس (۵۲۷۹۷۱) ۱۱ـ ۱ـ ۳ـ ۵ـ ۷ـ ۹

✱ **فستیوال فیلمهای بهروز وثوقی**
لیدو (۵۴۱۲۸۲) ۹ـ ۱۱ـ ۱ـ ۳ـ ۵ـ ۷ـ ۹

✱ **فستیوال فیلمهای بهروز وثوقی**
چرخ فلک (۹۵۰۵۵۸) ۹ـ ۱۱ـ ۱ـ ۳ـ ۴ـ ۷ـ ۹

✱ **فاجعه ۲۰۰۰ ـ رنگی ـ کرک داگلاس**
آتلانتیک (۸۹۷۱۷۱) ۱۱/۳۰ـ ۱/۳۰ـ ۳/۳۰ـ ۵/۳۰ـ ۷/۳۰ـ ۹/۳۰

✱ **قطار سریع السیر فن‌راین ـ رنگی فرانک سیناترا**
گلدن سیتی (۶۶۳۲۶۹) ۱۱/۳۰ـ ۳ـ ۵/۳۰ـ ۷/۳۰ـ ۹/۴۵

✱ **قصاب باشی ـ نورمن ویزدم**
ریولی (۷۵۷۷۷۷) ۱۱/۳۰ـ ۱/۳۰ـ ۳/۳۰ـ ۵/۳۰ـ ۷/۳۰ـ ۹/۳۰

✱ **کراش ـ سینما سکوپ رنگی**
سانترال (۹۲۸۶۸۶) ۹ـ ۱۱ـ ۱ـ ۳ـ ۵ـ ۷ـ ۹/۱۵

✱ **لکوموتیوران ـ رنگی ـ شیلواکوشینا**
سنه موند (۶۴۸۳۲۲) ۱۱ـ۳ـ۵ـ۷ـ۹

✱ **لیدی کارولین لمب ـ رنگی ـ سارامایلز**
بولوار (۶۵۵۲۹۲) ۱۱/۳۰ـ ۱/۳۰ـ ۳/۳۰ـ ۵/۳۰ـ ۷/۳۰ـ ۹/۳۰

✱ **ماتیک ـ رنگی ـ مارگو همینگوی** ۹/۳۰
مازستیک (۶۶۸۴۶۱) ۱۱/۳۰ـ ۱/۳۰ـ ۳/۳۰ـ ۵/۳۰ـ ۷/۳۰ـ

✱ **مردی از رامیور**
ایفل (۳۱۱۴۷۷) ۱۰ـ ۱۲ـ ۲ـ ۴ـ ۶ـ ۸ـ ۱۰

✱ **مربی عشوه گر ـ رنگی**
بولیدور (۸۹۲۷۳۱) ۱۱/۳۰ـ ۱/۳۰ـ ۳/۳۰ـ ۵/۳۰ـ ۷/۳۰ـ ۹/۳۰

✱ **ماجرای نیمروز ـ گاری کوپر ـ گریس کلی**
پارامونت (۶۴۸۳۲۱) ۱۱/۱۵ـ ۱/۳۰ـ ۳/۳۰ـ ۵/۳۰ـ ۷/۳۰ـ۹/۳۰

✱ **وای، سرافینا ـ رنگی ـ دالیلادیلازارو**
شهر نمایش (۳۱۹۸۸۴) ۹ـ ۱۱ـ ۱ـ ۳ـ ۵ـ ۷ـ ۹

✱ **ورق برنده ـ رنگی ـ سونیل دات ـ سارابانو**
مارلیک (۹۶۳۶۱۶) ۹ـ ۱۱ـ ۱ـ ۳ـ ۵ـ ۷ـ ۹

✱ **یکی خوش صدا یکی خوش دست ـ بیک ایمانوردی**
ایران (۳۱۶۴۲۴) ۱۰/۳۰ـ ۲۰/۳۰ـ ۶/۳۰ـ ۸/۳۰
سایتا (۳۵۲۴۴۲) ۹ـ ۱۱ـ ۱ـ ۳ـ ۵ـ ۷ـ ۹
تیسفون (۹۵۸۸۸۲) ۱۰ـ ۱۲ـ ۲ـ ۴ـ ۶ـ ۸ـ ۱۰
نیتون (۷۶۰۱۳۶)

گوناگون

Iran Tractor Manufacturing Co.

آگهی استخدام

شرکت سهامی تراکتورسازی ایران جهت تکمیل کادر حسابرسی داخلی خود در تبریز بچند نفر لیسانسیه حسابداری و یا حسابرسی و فوق دیپلم با زرگانی با داشتن حداقل ۲ سال تجربه مفید و آشنائی کافی بزبان انگلیسی نیازمند است.

متقاضیان همه روزه غیر از روزهای پنجشنبه بآدرس ذیل:
خیابان پهلوی نبش خیابان جام جم ساختمان سازمان گسترش و نوسازی صنایع ایران تلفن: ۹-۲۹۴۱۰۱ داخلی ۳۰۲ مراجعه فرمائید.

تراکتورسازی ایران

«تیم ایران» و «تیم اسکاتلند»

ابراهیم صهبا

«تیم ما» گر که خورد «گل»ز«هلند»
زد «گلی»نیز او به «اسکاتلند»
بازیش گرچه روبراه نبود
خالی از سهو و اشتباه نبود
زانکه «یک توپ» بی تامل زد
خود به دروازه اش یکی «گل»زد
باز هم راضی از سفر گردید
که مساوی و سربسر گردید
گر نبردست «جام آرژانتین»
نتوان زین جهت نشست غمین
درجهان باز هم رود به سفر
دست یابد به «جامهای دگر»

برندگان نمایشگاه نقاشی کودکان

چهارم خرداد ماه جوایز اولین نمایشگاه نقاشی کودکان کشورهای عضو پیمان مرکزی سنتو (انگلستان، آمریکا، ایران، ترکیه، پاکستان) طی مراسمی توزیع شد. در این نمایشگاه به آثار نقاشی کودکان و نوجوانان عضو کتابخانه های کانون پرورش فکری کودکان و نوجوانان جوایز اول تا سوم تعلق گرفت.

وآثار سه تن دیگر نیز موفق بدریافت گواهینامه‌ی نقاشی برگزیده گردید.

از آثار مزبور نمایشگاهی در ۲۵ خرداد ماه در شهر آنکارا تشکیل میشود و سپس نقاشی های این نمایشگاه برای نمایش به تهران و اسلام آباد پاکستان فرستاده خواهد شد.

برندگان این نمایشگاه عبارتند از:

غلامحسین سراج (۱۱ ساله) برندهٔ اول

طاهرهٔ رضایی (۱۰ ساله) برندهٔ دوم

سید علیرضا حسینی (۱۱ ساله) برندهٔ سوم

ودر ضمن شاپور سراج، علی جمشیدی و لیلا مجتبایی دیپلم افتخار گرفتند.

«رادنی» سریال محله پیتون راننده شده است!

رایان اونیل بازیگری است که با سریال پرطرفدار و مشهور «محله پیتون» به شهرت و محبوبیت رسید و از تلویزیون به سینما کشانده شد. در ذکر موفقیت او همین بس که با فیلمسازان صاحب نامی در مدت کوتاهی که به شهرت رسید معاشر گشت و در آثارشان ایفای نقش های مهمی را بر عهده گرفت که از آن جمله « پیترباگدانویچ » است با فیلم دکتر جون تازه چه خبر، ماه کاغذی و نیکل ادئون وهمچنین استانلی کوبریک یک فیلمساز بزرگ آمریکائی و سازنده راز کیهان که عظیم ترین فیلم خود را پس از راز کیهان یعنی فیلم باری لیندون را با حضور رایان اونیل ساخت و او را برای ایفای نقش مشکل «باری لیندون» برگزید.

جدیدترین فیلم رایان اونیل را «والترهیل» ساخته است. این فیلم راننده نام دارد و نقش مقابل رایان را در فیلم ستاره زیبای فرانسوی «ایزابل آجانی» را بعهده دارد.

سایر بازیگران فیلم راننده، را «بروس درن»، «رونی بلاکلی» وجوزف والش تشکیل میدهند. سناریوی فیلم را خود والتر هیل نوشته و آنرا برای کمپانی فوکس قرن بیستم ساخته است.

رایان اونیل و دخترش تاتوم

کجا برویم

نمایشگاه

* **نقاشی های حسین نوری**
نگارخانه مس ـ خیابان پهلوی ـ مقابل سینما اتلانتیک ـ کوچه هراز ـ شماره ۷ (۵ تا ۸ بعد از ظهر

* **نقاشی های «طلبعه کامران»**
نگارخانه سیحون ـ خیابان وزراء ـ خیابان چهارم (۹ تا ۱۳ و ۱۷ تا ۲۰)

* **مجسمه های مش اسماعیل**
نگارخانه آزاد ـ عباس آباد ـ اندیشه شماره ۳۷ (۱۰ تا ۱۸)

* **نقاشی های محمد باقرآقامیری**
خانه آفتاب ـ روزولت ـ مقابل دانشسرایعالی (۹ تا ۱۲/۳۰ و ۱۶ تا ۱۹/۳۰)

* **آثار «سعدی افرازه»**
نگارخانه سبز ـ خیابان پهلوی ـ بالاتر از پارک شاهنشاهی ـ خیابان امانیه پلاک ۱۵

* **آثار نقاشی «شهاب موسول زاده»**
«نگارخانه تخت جمشید» ـ خیابان تخت جمشید، نبش بندر پهلوی شماره ۳۰ (از ۳ الی ۱۷ خردادماه ـ ۹ تا ۱۲ و ۴ تا ۸ بعد از ظهر)

* **آثار ناصر اویسی.**
نگارخانه شیخ ـ عباس آباد بخارست ـ خیابان هستم ـ (۹ تا ۱۲ و ۱۷ تا ۲۰)

* **نقاشی‌های محسن جمال**
تهران گالری ـ خیابان عباس اباد ـ چهار راه قصر ـ شماره ۹ ـ طبقه چهارم (۱۷ تا ۲۰)

* **طرحهای سرگنی**
آیزنشتاین
شاهرضا ـ چهار راه پهلوی ـ تئاتر جهار سو

* **معماری صد ساله رم**
دانشکده هنر های تزئینی ـ خیابان پهلوی ـ بالاتر از تخت جمشید (۸ تا ۱۲ و ۱۷ تا ۲۰)

* **آثار نقاشی «آلن‌پایاش»**
نگارخانه مهرشاه ـ خیابان اپادانا نبش نوبخت (۱۰ تا ۱۲ و ۱۶ تا ۲۰)

* **آثار فیگوراتیو «هنرمندان ایرانی»**
نگارخانه ایران ـ (قند ریز) ـ از دوشنبه دوم خرداد «بخارست ـ خیابان هیجدهم ـ ساختمان دوم جنوبی

* **آثار نقاشی گروهی**
فصل هاویادها ـ خیابان تخت طاووس میرعماد ـ خیابان یازدهم. پلاک ۲۶ (۱۰ تا ۲۰).

* **آثار عکاسی دانشجویان دانشگاه صنعتی آریامهر**
نگارخانه نقش ـ میدان کندی ـ ضلع جنوبی ـ (۱۷ تا ۲۰)

* **نقاشی های آزیتاغفوری**
نگارخانه آزاد ـ عباس آباد ـ اندیشه ۲ـ پلاک ۷۳ـ (۱۰ تا ۱۸)

تئاتر

* **ترس و نگبت رایش سوم**
نوسنه: برتولت برست
کارگردان: ناصر یوسفی
کارگاه نمایس دانشکده هنرهای زیبا ـ دانشگاه تهران
سروع ۸ بعد از ظهر ـ جمعه ها ۵ بعد از ظهر

* **سی زوئه بانسی مرده است**
نوسنه: انول فوگارد
کارگردان: رکن الدین خسروی
خانه نمایش ـ میدان فردوسی ـ کوحه نارس
سماره ۳۲

* **آهنگهای درخواستی و زنده بگور...**
تئاتر جهار سو ـ جهار راه پهلوی ـ بارک ولیعهد (اجرای این نمایس تا ۵ خرداد ماه ادامه دارد) سروع ۷½ بعد از ظهر و جمعه ها ۵ بعد از ظهر

موزه

* **مرکز فرهنگی و هنری رضا عباسی**
خیابان کورس کبیر ـ روبروی هتل بین المللی ـ (۱۰ تا ۱۲ و ۳ تا ۶) بعد از ظهر ها ـ (سه سنبه ها تعطیل است)

* **هنر های تزئینی**
بلوار کریمخان زند ـ (۹ تا ۱۶ و ۱۵ تا ۲۰)

* **سلسله پهلوی**
خیابان پهلوی ـ کاخ مرمر ـ (۹ تا ۱۶)

* **خزانه جواهرات سلطنتی**
بانک مرکزی ـ (۱۵/۳۰ تا ۱۸)

* **موزه هنر های معاصر**
خیابان امیراباد ـ بارک فرح ـ (۱۱ تا ۲۰)

* **ایران باستان**
خیابان قوام السلطنه ـ (۹ تا ۱۳ و ۱۵ تا ۱۸)

* **شهیاد آریامهر**
میدان شهیاد ـ (۹ تا ۱۶)

* **کاخ گلستان**
میدان ارک ـ (۹ تا ۱۲ و ۱۵ تا ۱۷)

* **هنر های ملی**
میدان بهارستان ـ (۹ تا ۱۶)

* **فرش**
امیرآباد شمالی ـ جنب بارک فرح ـ (۱۰ تا ۱۸) باستثنا روز های شنبه

فال فردای شما

● حمل: کمی به برنامه های خود نظم بدهید که احساس خستگی جسمی و روحی نکنید.

● ثور: مسئولیت هایتان سنگین است، اما درخانه و درمحیط کار بهتر خواهید درخشید.

● جوزا: به شایعات و حرف های درگوشی مردم توجه نکنید و هرآنچه دلتان آرزو میکند ازآن پیروی کنید.

● سرطان: عشق تازه‌ای دردل شماراه پیدا میکند، ورزش را بهر ترتیب دربرنامه روزانه خود بگنجانید

● اسد: احتمال تغییر مهمی درزمینه کار و مسائل اجتماعی برای شما وجود ندارد.

● سنبله: درروزهای آینده نامه‌ای متضمن سودی سرشار و خبری شادی بخش برایتان میرسد.

● میزان: ملاقات دوباره بادوستی قدیمی و فراموش شده، مهمترین واقعه روزهای آینده شما خواهد بود.

● عقرب: خونسردی خودرا حفظ کنید و قدرعشق و دوستی را بدانید.

● قوس: چنانچه ازنظر جسمی ناراحتی احساس می کنید، مراجعه به پزشک ضرورتی است اجتناب ناپذیر.

● جدی: برای دخترخانم ها ازنظر عشق و ازدواج امیدهای تازه‌ای وجود ندارد.

● دلو: ازبرخورد باحوادث نامطلوب، زوداز کوره درمیروید،راه حل تلقین به نفس است.

● حوت: اگر تصمیم به ایجاد تحولی درزندگی خانوادگی دارید، روزهای مناسبی درپیش است.

جدول

ویژه ۹۹۳۸ — عادی ۱۲۲۶۰

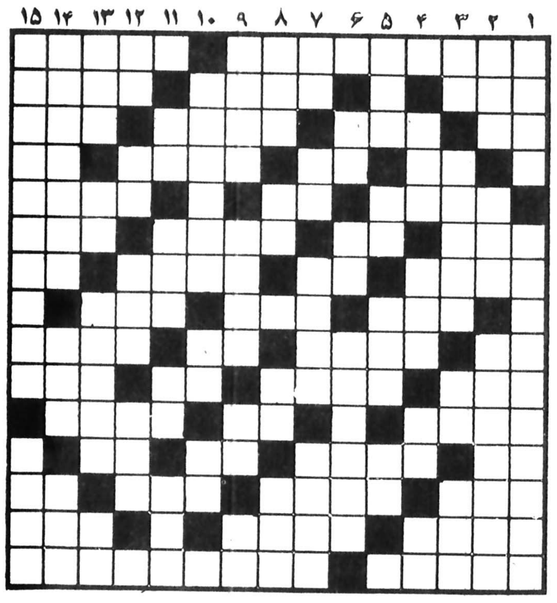

افقی: ویژه

۱ ـ از سرداران معروف فرانسوی در جنگ جهانی دوم ـ آسمانها
۲ ـ ابر ـ خدای مصریان قدیم بود ـ از نویسندگان و دانشمندان معاصر انگلیس
۳ ـ میگویند عامل رماتیسم است ـ از کنده بر خیزد ـ آنچه از نی ساخته شده ـ خوب و پسندیده
۴ ـ سراب ـ شکوه از جدائیها دارد ـ پیام آور ـ آدم بی پا!
۵ ـ مشهور ترین مجسمه جهان ـ ترش و شیرین ـ کار آزموده
۶ ـ حرف انکار ـ صد هزار هندی ـ مرد خدا میخواند ـ بزرگ و رهبر
۷ ـ فهرست اسامی ـ وقت تاریکی ـ میوه بهشتی ـ دندان
۸ ـ همیشه ناگهانی آمده ـ پیشنهاد و عرضه ـ ملامت و نکوهش
۹ ـ معشوقه ـ می فروش ـ شیشه شکم گنده ـ نماینده یک کشور در کشور دیگر
۱۰ ـ از گردنه های ایران ـ آلوده به ناپاکی ـ مقدار معینی از دارو ـ دیبا و حریر
۱۱ ـ دفع سردی میکند ـ مغز ـ گذشتن
۱۲ ـ کشیدن ـ نامه بر عرب ـ خداوند یکتا ـ عدد اول
۱۳ ـ طنین صوت ـ کارش سیاست بازیست ـ عقاب سیاه ـ روز گذشته
۱۴ ـ نوعی قمار است ـ خرامان و لرزان ـ از نواحی مکه
۱۵ ـ فرمانروایی ـ آسایشگاه خوش‌آب و هوا

عمودی: ویژه

۱ ـ بی نیاز کننده ـ معروفترین کوه آفریقا
۲ ـ مردی که زنش مرده باشد ـ بنده مقرب درگاه خدا ـ غده زیر زمینی گیاهان
۳ ـ عرق نیشکر ـ در خور و لایق ـ مکان ـ خویشاوندی
۴ ـ ازبرج‌های‌فلکی ـ مزه ایست ـ شهر صد دروازه بود ـ نوعی خط کش
۵ ـ پدر در لفظ نازی ـ کلید موسیقی ـ چند تا امت ـ شکم باره
۶ ـ رود ارام ـ بکشید تا بیاید ـ مایع فراری که از اکسید کردن الکل بدست میآید
۷ ـ پاروی قایقرانان ـ دریا ـ دیوار قلعه ـ نوعی رقص است
۸ ـ از نویسندگان معروف فرانسوی که کتاب جزیره اسرار آمیز از آثار اوست ـ از دنده چپ ادم بدنیا آمد ـ سپس ـ مثل و مانند
۹ ـ بوی خوش ـ علامت کارخانه ـ دراز گوش ـ توانایی
۱۰ ـ شهری که از جانش سیر شده ـ درختی که میوه ندهد ـ خوب نیست
۱۱ ـ گرداگرد دهان ـ پیر و فرتوت ـ باد سرد ـ زبانه آتش
۱۲ ـ شکوه ـ تردستی در کار ـ در کشور همسایه زندگی میکند ـ جاده آهنین
۱۳ ـ گودال ـ جامی معروف است ـ بیچاره و عاجز ـ حرفی در زبان موسیقی
۱۴ ـ از انگلهای بدن ـ دوست و رفیق ـ نزدیک شدن
۱۵ ـ قانونگزار فیزیولوژی بدن انسان که در باره لوزالمعده کشف مهمی کرد ـ تدوین کننده تاریخ جلالی.

افقی: عادی

۱ـ جانوری که در نورخورشید تغییر رنگ می دهد و در روی گیاهان به رنگ سبز در میاید ـ پارچه کم ارزشی است.
۲ـ در جنگ به کار آید ـ در هوا که زیادشود خفه میکند ـ از اقوام وحشی
۳ـ پهلوان ـ پارچه معروف یمنی ـ اگر نباشد جز فطیر چه باشد ـ خالص
۴ـ از بازکردن فرق سرراحت است ـ اثر چرکی ـ کارش فالگیری است ـ بلی به زبان روسی
۵ـ پشیمان باشد ـ جنس قوی ـ همه کس نمی خواند
۶ـ مظهرشیرینی ـ برابر ـ طریقه و راه ـ به درودیوار می مالند
۷ـ جای آسودگی خیال ـ گاهی به ابرونمیاورند ـ سرای آخرین ـ دریا
۸ـ از بنادر زیبای فرانسه ـ کبکش مشهور است ـ از کشورهای باستانی
۹ـ عددیست ـ اثری از امیل زولا ـ بکار دوخت و دوزآید ـ اکنون کنارش زباله دانی شده
۱۰ـ رودخانه‌ای درسیبری ـ گلی است تابستانی ـ ویسکی بی سودا ـ زمانی بادینار خرج میشد
۱۱ـ شمرده شده ـ می‌دهند ورسوا میکنند ـ از خوردنی های ناخوشانند ـ
۱۲ـ حرف ربط ـ ماهی درسال خارجی ـ ویران کردن ـ بی کم و کاست
۱۳ـ اشاره باانگشت به چیزی ـ دیوار قلعه ـ نوعی عمل قلب است ـ زهر
۱۴ـ گیاه رنگرزی ـ برای دزدیدنش چاهی باید فراهم اورد ـ مکروحیله
۱۵ـ کسیکه قدوقامتی بزرگ دارد ـ اثری از جمالزاده

عمودی: عادی

۱ـ اثری از ژان ژاک روسو ـ از بناهای دوره قاجاریه در تهران
۲ـ مهره‌ای در شطرنج ـ شهری در مازندران ـ قسمتی از خانه ها در قدیم بود
۳ـ گوشت درون قوطی ـ رودی درایران ـ حرف ندا ـ کشتی جنگی
۴ـ راهنما ـ اشاره به نزدیک ـ نفس ـ کلید موسیقی
۵ـ به دوش نهند و برند ـ حرفی درزبان موسیقی ـ دوازده ماه ـ به زمین فرورود
۶ـ گاهی میسوزد ـ صورت ـ بی قراری میکند
۷ـ حرف صریح ـ کوئی نزدیک تهران ـ با آن مینویسند ـ به کار تزریقات اید
۸ـ قطره فطره به بدن بیمار میرود ـ نم نم باران ـ از برجهای فرانسه ـ شهری در ترکیه
۹ـ دودمان و خاندان ـ سمت راست ـ عشق ودوستی ـ پشت سرهم
۱۰ـ نام قدیم سیستان ـ گیاه شوره زار ـ با آب کباب میشود
۱۱ـ علامت جمع ـ سگ پاچه‌گیر ـ شخص ـ عقاید
۱۲ـ شیره گوجه فرنگی ـ میان چیزی ـ از آلات طرب ـ همه کس از آن سردرنمیاورد
۱۳ـ پایتختی دراروپا ـ طرف وجهت ـ دردیده بجوئید ـ جوی خون
۱۴ـ با مسکن وزارتخانه ای می شد ـ چین و شکن ـ سازمانی درامریکا
۱۵ـ معروفترین بی نام و نشان که سلاطین برآرامگاهش تاج گل می نهند ـ اشاره به دور

حل جدول های شماره قبل

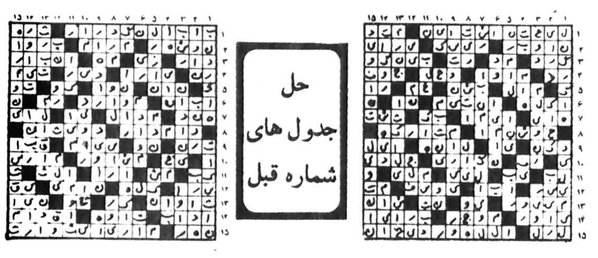

زمین قابل فروش در محمودآباد

چند قطعه زمین بابعاد تعیین شده با نقشه تفکیکی بطور نقدو اقساط بفروش میرسدبه آقایان فرهنگیان و کارمندان دولت تخفیف قابل ملاحظه‌ای داده‌خواهدشد جهت اطلاعات بیشتر باآقای نعمت‌الله جلالی نمایندمو خبرنگار روزنامه اطلاعات در محمودآباد تماس بگیرید.

دیزل جوشکاری پت بو

کانه‌جوش
پیشرفته درصنعت جوشکاری و برش گازی
Petbow welding equipment
شرکت مهندسی برق ایران
خیابان شاهرضا بین میدان فردوسی و چهارراه کالج شماره ۹۲۸ تلفن: ۳۷۴۴۴۱ ۳۷۴۶۴۳

عروسی ۱۴۹ ریال

فیلمبرداری رنگی ♡ تشریفات بی‌نظیر استقبال ♡ دیسکوته استریوفونیک ♡ سالن‌های مجلل ♡ همگی مجانی ♡ تلفن ۳۷۳۷۳۶ سلف‌سرویس گل

آگهی مزایده فروش چوب

جنگل تحقیقاتی و تعلیماتی دانشکده منابع طبیعی دانشگاه تهران مقدار ۱۱۱۵/۴ متر مکعب چوب صنعتی و ۴۹۰/۴۵ متر مکعب چوب هیزمی مربوط به پارسل های ۲ و ۱۲و ۱۴ و مسیر جاده طرح پاتم در خیرودکنار نوشهر را از طریق مزایده بفروش میرساند.

علاقمندان میتوانند جهت دریافت برگ شرایط مزایده به دفتر طرح در خیرود کنار نوشهر مراجعه و پیشنهاد خود را حداکثر تا ساعت ۱۲ صبح روز شنبه ۳ تیر ماه ۲۵۳۷ به دفتر نظارت طرح واقع در خیرود کنار نوشهر تسلیم و رسید دریافت دارند کلیه پیشنهادات رسیده در ساعت ۳ بعد از ظهر ۳ تیر ماه ۲۵۳۷ در دفتر نظارت طرح باز و قرائت خواهد شد حضور پیشنهاد دهندگان در جلسه آزاد است.

دانشکده منابع طبیعی دانشگاه تهران

از مهرآباد به مهرآباد

FROM MEHRABAD TO MEHRABAD

تورهای تابستانی
آموزشی تفریحی بومونت

با دراختیار داشتن امکانات آموزشی وتفریحی کامل جهت فراگیری زبان انگلیسی درکالجهای معروف انگلستان تعداد معدودی داوطلب با امکانات و تسهیلات رفاهی ویژه و اقامت در خانواده انگلیسی یا در پانسیون های مطمئن و راحت فراهم کرده است.

علاقمندان در هر گروه سنی و معلومات میتوانند جهت کسب اطلاعات بیشتر و رزرو جا از هم اکنون با کانون زبان انگلیسی پایه تماس حاصل نمایند.

تلفن: ۸۲۶۶۱۰

BEAUMONT

درب گاراژهای پیش ساخته

AGO
به ابعاد مختلف، آماده تحویل

با نصب درب گاراژ خودکار آگوجرج دیگر احتیاج به پیاده شدن از اتومبیل در موقع برف و باران و باد نخواهید داشت. این وسیله ایمنی در برابر سرما و گرما بسیار مقاوم است. ساخت کارخانه آرن جرج با دستگاه‌هدایت‌از دورساخت کارخانه‌پوش‌آلمان BOSCH

نماینده انحصاری شرکت آگوجرج خیابان‌آمل پلاک ۱۲۴ تلفن ۷۶۲۰۴۱

یك سازمان دولتی به تعداد یکنفر مستخدم واجد شرایط که‌حداقل دارای پایان تحصیلات ابتدائی باشند بصورت‌پیمانی‌استخدام‌مینماید. متقاضیان درخواست خودرابا ذکر مشخصات کامل ،سوابق کار آدرس کامل، حداکثر تا ۲۵ر۳ر۳۷ به‌آدرس زیر ارسال دارند.
خیابان تخت‌طاووس ، کوه‌نور،خیابان هفتم شماره ۴۳ طبقه دوم.

هواپیمائی ملی ایران . هما .

همیشه در خدمت شماست

آگهی

راجع به اشیاء بجامانده از مسافران

از فروردینماه ۲۵۳۵ شاهنشاهی تاکنون مقداری وسائل و لوازم شخصی و جامه‌دان مربوط به مسافران پروازهای داخلی «هما» درهواپیما بجا مانده که اینک درانباردایره اموال تدارکات «هما» » واقع درمهرآباد جنوبی موجود است صاحبان اشیاء بجا مانده میتوانند از تاریخ نشر این آگهی لغایت بیستم مرداد ماه ۲۵۳۷ شاهنشاهی با دردست داشتن شناسنامه و تعیین تاریخ دقیق پرواز درروزهای دوشنبه و چهارشنبه هرهفته از ساعت ۹ الی ۱۲ به دایره اموال تدارکات هواپیمائی ملی ایران «هما» مراجعه و با دادن نشانی صحیح و دقیق اشیاء متعلق بخود را با ارائه رسیدکتبی دریافت کنند، بدیهی است پس از انقضای مدت مقرر هیچگونه ادعائی درآین مورد پذیرفته نخواهد شد، ضمنا اشخاصی که بعنوان اشیاء مفقودشده خود قبلا خسارت دریافت داشته‌اند چنانچه اشیاء آنان درانبار موجود باشد میبایستی کلیه خسارات دریافت شده را مسترد دارند.

تدارکات هواپیمائی ملی ایران «هما»

گروه فرهنگی مرجان

درمحل های زیر:
۱ـ دبیرستان مرجان دختران خیابان کاخ نزدیک بلوار الیزابت تلفن ۶۵۵۵۳۸
۲ـ دبیرستان مرجان دختران ۴۵ متری سیدخندان مقابل پمپ بنزین تلفن ۲۳۷۵۶۱
برای کلاس های تجدیدی و تقویتی دوره کامل نظری ـ ششم ریاضی و طبیعی و دوره راهنمائی ثبت نام میکند
ضمنا برای دانش آموزان ممتازی که میخواهند دو کلاس را دریکسال طی کنند. کلاسهای ویژه دایرمیگردد
ثبت نام همه روزه صبح ها ۹ تا ۱۲ و بعد از ظهر ۵ تا ۸
شروع کلاس ها از دهم تیرماه ۲۵۳۷

شنبه‌ها دنیای ورزش

تلویزیون

توجه برنامه های زیر از سوی رادیو تلویزیون در اختیار ما قرار گرفته و روزنامه اطلاعات هیچگونه مسئولیتی در تغییرات احتمالی برنامه‌ها ندارد.

شنبه

سیمای ایران

۱۸:۰۰	اخبار
۱۸:۰۵	کودکان
۱۹:۰۰	در استان ما
۱۹:۱۵	اصل نهم انقلاب
۱۹:۳۰	بهداشت روانی
۲۰:۰۰	مسابقه از هامون تا ارس
۲۰:۳۰	اخبار
۲۰:۵۰	دنیای خبر
۲۱:۱۵	جشنواره جهانی فیلمهای موسیقی
۲۱:۴۵	پخش مستقیم

تلویزیون دوم

۱۶:۰۰	اخبار
۱۹:۱۰	آزمایشگاه دریائی
۱۹:۴۰	مسابقات جام جهانی
۲۱:۳۰	اخبار
۲۲:۰۰	فستیوال فیلمهای کلاسیک

تلویزیون بین‌المللی

۱۶:۰۰	خلاصه اخبار
۱۶:۰۵	کارتون
۱۶:۳۰	خیابان سه سامی
۱۷:۲۵	رابین هود فضائی
۱۷:۴۵	سی چان و کلن
۱۸:۱۰	کارتون
۱۸:۳۰	اخبار
۱۸:۵۵	نقاشان بزرگ «رامبراند»
۱۹:۳۰	داستان پلیس
۲۰:۱۰	فیلم سینمائی ـ «قول مردانه» با شرکت گری گوری پک
۲۲:۰۰	اخبار
۲۲:۱۵	پای صحبت شما
۲۲:۳۰	بارنابی جونز

یکشنبه

سیمای ایران

۱۸:۰۰	اخبار
۱۸:۰۵	کودکان
۱۹:۰۰	دراستان ما
۱۹:۱۵	یوگا
۱۹:۲۵	جیمی استوارت
۲۰:۰۰	دانش
۲۰:۳۰	اخبار
۲۰:۵۰	دنیای خبر
۲۱:۱۵	جشنواره جهانی فیلمهای موسیقی
۲۱:۴۵	پخش مستقیم
۲۳:۳۰	بارتا
۰۰:۴۵	پخش مستقیم

تلویزیون دوم

۱۹:۰۰	اخبار
۱۹:۱۰	سفر های گالیور
۱۹:۴۰	مسابقات جام جهانی
۲۱:۳۰	اخبار
۲۲:۰۰	نگارخانه ملی
۲۲:۳۰	اروپای قرن بیستم
۲۳:۳۰	موسیقی نیمه شب

تلویزیون بین‌المللی

۱۶:۰۰	خلاصه اخبار
۱۶/۰۵	باناناسپلیتز
۱۶/۳۰	زیگموند و هیولا
۱۶:۵۵	دره دایناسورها
۱۷:۲۱	زورو
۱۷:۴۵	جوسی و پوسی کت
۱۸:۰۵	تیله مرمری ابی رنگ
۱۸:۳۰	اخبار
۱۹/۰۰	فیلم مستند
۲۱:۳۰	فوتبال
۲۰:۵۵	مردخانه
۲۱:۲۰	واریته
۲۲:۰۰	اخبار
۲۲:۱۵	فیلم سینمائی

گفت و گو

تلی ساوالاس از یکسالگی کارگردان بود!

تلی ساوالاس سناریست، کارگردان مونتور و بازیگر سریال جدیدماتی است «کوجاک» ساخته خیابانهای نیویورک است

«کوجاک» شخصیتی که مدتی طولانی به قلب های بینندگان تلویزیون رخنه کرده بود با توجه به معیارهای امریکائی محبوبیت، افت کرده است.

ولی این باعث نشده است که «تلی ساوالاس» بازیگر این نقش که او را به یک سوپراستار تبدیل کرد فعالیت هایش را متوقف کند.

تلی ساوالاس منتظر بود که کوجاک دیر یا زود بمیرد و شاید کوجاک خیلی زودتر از آنچه که او انتظار داشت مرد.

اینروزها زندگی «تلی ساوالاس» را ساختن سریالی بنام «ماتی» پر کرده است که در این سریال خود او نویسنده متن، کارگردان، مونتور و بازیگر و خلاصه همه کاره میباشد.

داستان، سریال «ماتی» از زندگی عمویش کاتسن که یکی از روانشناسان مشهور و معتبر نیویورک بوده اقتباس شده است. تلی ساوالاس او را در کودکی بسیار تحسین میکرده و مدت درازی در اندیشه‌ی ساختن فیلمی درباره‌ی او بوده است.

آیا کارگردانی این فیلم برای تلی ساوالاس مشکل بود؟

خود او میگوید:

«نه، چرا که من هیچ وقت به هنگام بازی فکر نمی کنم، بازیگری برای من یک چیز غریزی است من البته خطوط بازیم را فرا می گیرم ولی هیچگاه آگاهانه به نمایش دادن نمی پردازم. در کوجاک من بسیاری از دیالوک ها را فی‌البداهه می ساختم و ضمنا پنج قسمت از آنرا کارگردانی کردم چرا که تجربیاتی در این کار دارم. من از کودکی استعداد این کار را داشتم و از یک سالگی کارگردانی میکردم!

وقتی که من صحنه‌ای را کارگردانی میکنم که لازمست خودم هم در آن بازی کنم بیشتر به بازی دیگران علاقمندم تا به بازی خودم گاهی اوقات دوست داشتم که میتوانستم از گوشه‌ی چشم به بازی دیگران نگاه کنم و ببینم آنها چکار می کنند و اگر چیز نادرستی ببینم فورا دستور قطع بدهم. سایر بازیگران با حق شناسی و نوعی احساس عاطفی به بازی من پاسخ میدهند آنها میدانند که تلی مشکلاتشان را درک میکند. من برای آسوده کردن آنها کار میکنم و سعی میکنم آنها را از حالت قالبی‌شان بیرون بیاورم.

من وقتی تصویری را مونتاژ می کنم هیچوقت به خودم نگاه نمی کنم خوب البته گاهی کاراکتری را که بازی می کنم نگاه می کنم ولی هیچوقت تلی را نمی بینم من ترجیح میدهم یک چشمم را روی دیگر بازیگران نگه دارم

«بازیگری در حقیقت کمترین ظرافت لذت بخش از آن کاری را داراست که من میکنم. وضع به صورتی نیست که کارگردانی و تهیه کنندگی این سریال به من اختصاص داده شده باشد ولی این برایم مهم است که این داستان را به فیلم برگردانم. من هرکاری را برای رسیدن به این هدف انجام خواهم داد.»

تلی ساوالاس پیش بینی میکند که تفاوتی میان نقش کوجاک و نقش روانشناس در سریال «ماتی» وجود نداشته باشد.

«من همیشه نقش یونانی ها را بازی می کنم و در این مورد اصرار خاص دارم.»

پانزده سال پیش در سریال «کمبت» شرکت داشتم.

من آنقدر از بازی در نقش سرهنگ در این سریال سرباز زدم تا آنها ناچار شدند او را یونانی کنند من به این موضوع خیلی افتخار می کنم. مردم کوجاک و دکتر این سریال را یکسان نخواهند دید. کوجاک ساخته‌ی خیابانهای نیویورک است و دکتر که در یونان بدنیا آمده مردی است با نشانه های بزرگی از ساده لوحی و معصومیت...

جشنواره فیلم خاورمیانه

جشنواره فیلم خاورمیانه روز یکشنبه چهاردهم خرداد ماه در تالار «بلیک استریت سینما» در نیویورک گشایش یافت.

در این جشنواره که به مدت یک هفته برگزار خواهد شد سی فیلم کوتاه و بلند که تماما محصول کشور های خاورمیانه هستند به معرض نمایش گذارده میشود.

ازایران فیلم «خاک بکر» ساخته «مروابنیلی» که محصول سال ۱۹۷۶ است در این جشنواره شرکت میکند.

«خاک بکر» را باربد طاهری تهیه کرده است و قبلا در یکی دو جشنواره خارجی به دریافت جوایزی نائل امده بود.

نکته جالب جشنواره فیلم خاورمیانه شرکت فیلمسازان اسرائیلی در این جشنواره است، فیلم اسرائیلی «همه یهودی عرب هستیم» در حالی بنمایش در می آید که فیلم مصری «آزادی‌ام را میخواهم» نیز در این جشنواره به معرض نمایش گذارده میشود.

بنا بر این براحتی حتی با مقایسه اسامی فیلمها نیز میتوان به برخورد عقاید و ایدئولوژی فیلمسازان خاورمیانه در این جشنواره پی برد با این تفاوت که در این جشنواره بجای اسلحه گرم از اسلحه هنر استفاده میشود

این مسئله زمانی نمود مشخصی پیدا میکند که بیاد بیاوریم محل برگزاری جشنواره خاورمیانه، نیویورک است و بسیاری از تماشاگران آمریکایی و یا یهودیان و عربهای مقیم آمریکا بیش از آنکه بخاطر ارج نهادن به هنر هفتم راهی این جشنواره شوند می آیند تا در یک جنگ ایدئولوژیکی شرکت کنند.

به گفته «ایلان ویز» یکی از سازمان دهندگان این جشنواره هدف فستیوال نیویورک آشنا کردن آمریکایی ها به حقایقی از زندگی روزانه مردم خاورمیانه است.

غول کوچک

امشب ساعت ۲۲ تلویزیون ۲

در زمان انتخابات آمریکا، هنگامی که «روزولت» بعنوان رئیس جمهور انتخاب میشود، شخصی بنام «باگزاهرن» که رهبری یک گروه جنایتکار و قاچاقچی آبجو را بعهده دارد. تصمیم می گیرد از این کار کناره گیری کرده و زندگی ساکتی داشته باشد. بهمین دلیل وی سهم دوستانش را میدهد و به «سانتا باربارا» میرود و در آنجا با دختری بنام «پالی کاسن» آشنا شده و عاشق او میشود. «باگز» قصد دارد با دختر ازدواج کند اما اتفاقاتی پیش می آید که.....

در ادامه نمایش فیلمهای قدیمی در برنامه‌ی فستیوال فیلمهای کلاسیک «غول کوچک» ساخته «روی دل روت» نیز فیلم پلیسی دیگری است که نگاهی به زندگی گانگستر ها و ماجراهای دهه ۳۰ آمریکا دارد.

«روی دل روت» از فیلمسازان قدیمی امریکایی است و سازنده چند فیلم با لورل و هاردی.

افتتاح یک نمایشگاه سینمایی دیگر

انجمن سینمای جوان از اغاز فصل هنری امسال اقدام به تاسیس یک باشگاه جدید خواهد کرد که بدون وقفه هفته ای یکبار برنامه خواهد داشت. درضمن با شروع فعالیت این انجمن نمایشگاه عکس با همکاری کانون پرورش فکری کودکان ونوجوانان درمعرض تماشای علاقه مندان قرار خواهد گرفت.

انجمن سینمای جوان از اواخر خرداد ماه فعالیت های خود را آغاز کرده وبا برقراری جلسات نمایش فیلم وبحث وگفتگو برای علاقمندان جوان برنامه های خود را شروع می کند. درحال حاضر واحد فیلمسازی این مرکز مشغول آماده نمودن مقدمات برگزاری پنجمین جشنواره ملی انجمن سینمای جوانان ایران است.

پنجمین دوره کلاسهای آموزش تکنیک سینما درتیرماه از طرف این مرکز کار خود را آغاز خواهد نمود، دراین کلاسها از کتاب، بروشور، اسلاید وفیلم های آموزشی برای آموزش علاقمندان استفاده میشد.

آگهی استخدام کتابدار برای شهرستانها

کانون پرورش فکری کودکان و نوجوانان جهت تکمیل کادر کتابدار خود درکتابخانه های کانون در شهرستانها تعدادی دوشیزه یا بانوی واجدشرایط را ازطریق امتحان ومصاحبه باشرایط مشروحه زیر انتخاب وپس از طی دوره‌ی کارآموزی بعنوان کتابدار با حقوق ومزایای مکفی استخدام می نماید :

الف : نام شهرها

شهرستانهای موردنیاز	نشانی محل مراجعه برای دریافت کارت‌ثبت‌نام
شیراز ـ جهرم ـ یاسوج ـ فیروزآباد	شیراز ـ فلکه ولیعهد ـ دفتر ناحیه‌ی فارس
آبادان	اهواز ـ سه‌راه سیلو ـ پارك شماره‌ی ۲ (صندوق پستی ۳۷۹) دفترناحیه‌ی خوزستان .
محلات ـ درود	(اراك ،پارك كودك، كتابخانه‌ی كودك) .دفتر ناحیه‌ی مرکزی
یزد ـ سمیرم	اصفهان ـ میدان طوقچی ـ کتابخانه‌ی شماره‌ی٤ـ دفتر ناحیه‌ی اصفهان.
تبریز ـ رضائیه ـ میانه ـ ماکو ـ مراغه ـ اردبیل	تبریز ـ اول خیابان منجم ـ میدان نادر ـ شماره‌ی ۱۱۰ـ دفترناحیه‌ی آذربایجان .
کرمان ـ بندر عباس ـ رابر	کرمان ـ خیابان کار ـ جنب مدرسه‌ی راهنمائی فردوسی
مشهد ـ اسفراین	مشهد ـ صندوق پستی ۱۰۲۳ـ دفتر ناحیه‌ی خراسان.
کرمانشاه ـ ملایر	کرمانشاه ـ بلوار کورش کبیر ـ سه‌راه ششم بهمن ـ جنب اداره‌ی آبادانی و مسکن ـ دفترناحیه‌ی غرب .
دامغان ـ سنگسر ـ چالوس	ساری ـ خیابان نادرشاه ـ کوچه سردار پلاك ۲۷ دفتر ـ ناحیه‌ی مازندران .
ایرانشهر ـ سراوان ـ چاه‌بهار	زاهدان ـ پارك استانداری ـ دفترناحیه‌ی سیستان وبلوچستان
رشت ـ کتالم ـ رودبار ـ لشت‌نشاء	جاده پهلوی ـ روبروی گروهان ژاندارمری ـ خیابان‌مستشاری بن‌بست مستشاری ـ دفتر ناحیه‌ی گیلان .

ب ـ شرایط استخدام:

۱ـ داشتن دیپلم کامل متوسطه (درنقاطی که داوطلب دیپلم موجود نباشد مدرك تحصیلی حداقل سوم متوسطه نیز قابل قبول است .)
۲ـ انجام خدمت اجتماعی زنان یا معافیت دائم .
۳ـ سکونت دائم‌در شهرستان موردتقاضا.
٤ـ سپردن تعهدنامه‌ی رسمی برای دوسال خدمت در شهرستان مورد تقاضا .
٥ـ عدم اشتغال به تحصیل در دانشگاه ها و موسسات آموزش عالی .
٦ـ حداکثر سن ۳۰ سال تمام .
۷ـ موفقیت در امتحانات کتبی و شفاهی استخدامی .
۸ـ موفقیت در دوره‌ی کارآموزی نظری و عملی در تهران .

پذیرفته شدگان در طول مدت دوره‌ی کارآموزی می توانند از پانسیون کانون ویاکمك هزینه‌ی کارآموزی استفاده نمایند .

داوطلبان واجد شرایط می توانند فرم درخواست زیر را تکمیل و همراه بایك قطعه‌عکس ٤ × ۳ حداکثر تاتاریخ ۳۰ر۳ر۲۵۳۷ به نشانی های ذکرشده‌ی فوق در مقابل هر شهرستان ، با پست سفارشی ارسال دارند و یا شخصا مراجعه وتحویل نمایند .

به تقاضائی که ناقص بوده یا بعد از تاریخ فوق پست شده باشد ترتیب‌اثرداده نخواهدشد.
تاریخ امتحان و مصاحبه توسط محل های ثبت نام(دفتر نواحی) متعاقبا اعلام خواهدشد.

اینجانب ..... دارنده‌ی شناسنامه‌ی شماره‌ی ..... صادره از .....
متولد سال ..... ساکن شهرستان ..... که دیپلم در رشته‌ی ..... زیر دیپلم
می باشم ، تقاضای شرکت‌درامتحانات استخدامی برای‌شغل کتابداری جهت شهرستان رامی‌نمایم.
نشانی‌دقیق محل سکونت وشماره‌ی تلفن ..... امضای داوطلب

۲۰ بورس تحصیلی مجانی برای مدت ۴ سال

دبیرستان دخترانه همایون

برای کلاسهای دوره نظری و خانه داری با دو زبان خارجی

انگلیسی و فرانسه

همه روزه ثبت نام میکند ضمنا برای
۲۰ نفر از دانش آموزان ممتازی که میخواهند در سال تحصیلی جدید در کلاس اول نظری ثبت نام کنند بمدت ۴ سال بورس تحصیلی مجانی داده میشود.
دبیرستان همایون میدان ۲۵ شهریور اول بزرگ راه شاهنشاهی تلفن ۸۲۳۷۰۱

قهرمانان ما

دراین دوره از

مسابقات جهانی آرژانتین حضور دارند

صحنه‌های جالب این بازی‌های قهرمانی را

باتلویزیون رنگی

بلر

زنده‌ترتماشا کنید

دنیا ازچشم تلویزیون رنگی بلر دیدنی تراست

Belair

تلویزیون بلر جام جهان نما

برنامه‌ای ازگروه موسیقی رادیو تلویزیون ملی ایران

ارکستر مجلسی رادیوتلویزیون ملی ایران

رهبراصلی: کارول تویچ
تکنواز ویلنسل: یانوش اشتارکر
۲۴ و ۲۵ خرداد ماه ۲۵۳۷، ساعت ۸ بعدازظهر
تئاتر شهر

برنامه

آرکانجلوکورلی — کنسرتوگروسواپوس ۶، شماره ۳ دردومینور
آنتونیو ویوالدی — کنسرتوبرای ویلنسل وسازهای زهی دررماژور
یوزف هایدن — کنسرتو دردوماژور برای ویلنسل وسازهای زهی
بندتومارچلو — اینترودوتسیونه، آریا وپرستو

محل فروش بلیط:
ـ روابط عمومی جشن هنر، واقع درتقاطع جردن وبلوار ناهید
ـ تئاتر شهر
ـ دانشکده هنرهای زیبا، دانشگاه تهران
ـ انجمن فیلارمونیک تهران
ـ ایران ـ یاماها، تخت طاووس نبش روزولت
ـ صفحه فروشی بتهوون
ـ دراگ استور سلطنت آباد

دوم تیرماه ۲۵۳۷

روز آغاز رادیو تهران
روز پیوندهای تازه، بین ما و شما.....
روز آغاز صدا و حرکتی تازه.....
روز آغاز پیام های عشق و دوستی.....
روز سرودهای تازه‌ای که ازدل برمیخیزد.....
روز کلام های فراموش شده.....
روز زمزمه های دلنشین عاطفه.....
روز مهر.... عشق.... پیوند.... صدا.... کلام.... کلمه....

دوم تیرماه روز آغاز کار رادیوتهران
رادیو تهران از طریق ف ـ ام

اطلاعات ۳۳
شنبه بیستم خرداد ماه
۲۵۳۷ـ شماره ۱۵۶۳۲

مهاجرانی: وحشت بچه‌ها ریخته شاید صعود کنیم!

اسکندریان از بازی مقابل پرو محروم است

با روشن ۵ آسیب دیده و زخمی داریم

نقطه تردید تنها در گروه سوم است، آنجا که اتریش برگزیده شده و اسپانیا ـ برزیل ـ سوئد برای جای دوم جدال دارند ولی بااینهمه، ناپیدا بازیها نمی‌توان امید مسلم‌بحوادث داشت.

اگر نیمهای اول و دوم را انتخاب نکنیم ایتالیا ـ آرژانتین ازگروه اول، آلمان ـ لهستان از گروه دوم و تنها اتریش از گروه سوم به دور بعد رسیده‌اند.

سرنوشت در گروه چهارم نیز مشخص است هلند ـ پرو نیمهای برگزیده میباشند ولی حوادث این گروه سبب‌شده تا روز پایان تردید باقی باشد.

در گروه چهارم، آنجا که تیمی چون پرو، درخشش چنان خیره کننده داشت که چشمان مشتاق رجزخوان راکور کرد وارنست هابل مغرور را از برج عاج بزیر کشید.

ودر این گروه که حوادثش بیش از سه گروه دیگر بود، ایران باکمترین سابقه در بین ۱۶ تیم حضور دارد، که اگر بتواند فردا شب فاتح پرو باشد، خالق یک معجزه دیگرو تکمیل کننده شگفتی‌هایی خواهند بود که در این گروه، ازروز اول و از دیدار پرو ـ اسکاتلند، اتفاق افتاده است.

معمای گروه چهارم

بدون شک در دو مسابقه‌ی باقیمانده در این گروه، بسی مسئله ومعما نهفته است که‌تکلیف هرچهار تیم بدانها پیوسته است.

هلند اگر بخواهد سرگروه شود چارمیی ندارد که‌بهترین بازی خود را در مقابل اسکاتلند عرضه کند و اگر اسکاتلندیها همان باشند که در برابر ایران ظاهر شدند، هلند به مقصود نزدیکتر خواهدبود.

اما اسکاتلندیها هنوز همه‌ی بخت خود را برای‌صعود، از دست رفته نمیدانند. کافی است که هلند را مغلوب کنند و سه‌امتیازی بشوند، اما اشکال کار در اینست که آنها نیزمثل ایران بایک پیروزی پرگل وحداقل باتفاضل سه‌گل، نیازدارند.

در این میان، کالدرون مرد صدوبیست کیلویی پرو به‌سرگروهی شاخردانش بیشتر اعتقاد دارد. پرو که اسکاتلند را برد وپا هند به یک مساوی بدون دل دست یافت، فردا شب در دوردوبا با ایران روبرو میشود با نیمی که خود نیز برای صعود بحثی همانند اسکاتلند دارد واگر با تفاضل‌سه‌گل به پیروزی برسد خود را در مرحله بعدی می‌بیند.

انچه مسلم است اینکه پرو وهلند امیدوارتر ازاسکاتلند وایران، فردا را شروع میکنند، اما این باقیمانده دلهره رادر دل‌دارند که مبادا درپی یک حادثه و شگفتی همه هستی‌خود را از دست بدهند.

برای ایران این نگرانی‌ها، در آستانه بزرگترین و حیاتی‌ترین دیداری که دارد، هنوز باقیمانده است:

جانشین اسکندریان

ایران اسکندریان راکه‌دو اخطاره است‌در خدمت نخواهد داشت. اسکندریان یک مدافع پارگیر وپرتحرک بود که حالا برای جانشینی او یک مدافع جوان بنام پنجعلی باقیمانده‌است. اما بهترین کاری که مهاجرانی میتواند بکند گماردن اللهوردی بجای او ویا جانشین کردن نایب اقا است که این هردو سابقه بازی در دماغ چپ دارند. بخصوص اللهوردی که جنگندگی او کم از اسکندریان نیست و از آنجا که یک مدافع چپ پا است، کمتر اجازه نفوذ به «مونانته» گوش سریع پرو میدهد.

دانائی‌فرد، صادقی، غفورجهانی و فرکی هرکدام بنوعی آسیب دیده‌اند که در کنار روشن، تیم ایران از ۵ بازیکن‌زخم خورده ویک محروم رنج میبرد.

ولی بااینهمه قدرت روحی تیم به اوج رسیده دیداربا اسکاتلند، چنان آهنگ امید در اردوی ایران بصدا آورده که پیروزی به «پرو» را بجهه‌ها دور از دسترس نمیدانند.

بعد از بازی با اسکاتلند فرکی واسکندریان را برای آزمایش دوپینگ بردند، از تیم اسکاتلند هم هارتفورد وجوردن را، فرکی خیلی راحت برگشت ولی اسکندریان ۳۰ دقیقه همه را در اضطراب گذاشت.

شایعه در اردوی ایران

هرچهار برگزیده پاک اعلام شدند ولی بعد از این‌جریان بچه‌ها یک لحظه اسکندریان را آسوده نمیگذارند و مرتب میگویند چون به تیم ایران گل زدی تو را برای «دوپینگ» انتخاب کردند.

بهرحال روحیه اردو علیرغم زخمهائی که‌بچه‌ها ازیک‌نبرد مردانه برپا وبیکر دارند خیلی خوب است و دکترهای اردو از این جهت‌نگرانی ندارند و میگویند همه سطحی استوبکشنبه تیم آماده، آماده خواهد بود.

ولی یک شایعه تازه دهان به دهان میگردد و آن اینکه «حشمت» بدنبال فال وتماشا است!

سادهتر اینکه شایعه شده مهاجرانی می خواهد آخرین بازی جام جهانی را به جوانترها بدهد و آنها که مدتها روی نیمکت ذخیره‌ها نشسته‌اند، درست مثل بازی‌آخر ایران،کویت وامیدواردکه حادثه بهمین‌شکل تکرار شود.

شاید هم دلیل این بیداری درخشش «ایرج دانائی فرد» باشد ولی رویهم این شایعه خیلی اوج گرفته و دلیل مباورند که‌مهره‌های اصلی را به استراحت‌وذخیره ها را به‌تمرین کشیده‌اند!

شاید مساوی

بهرحال حریف ما پرو است وبا آنکه پرو، تاکنون سه امتیاز از دو بازی موفق خود دارد واز سرعت فردی وتیمی وتکنیک انفرادی خوبی برخوردار است، اما تاکتیک روان‌وسادمیی داردکه بطلفدو گوش‌سریع خود مونانته و اوپلیتاس و یک هافبک شوتزن بنام کوبیلاس بار خودرا تاکنون بسته است.

برای‌ما، دیدار باچنین حریفانی که بازی‌شان پیچیدگی زیادی نداردونیمی‌ازقدرتشان مردان سرشناس‌ومشخص است، آسانتر از تیم‌هایی است که حرکات تاکتیکی پیچیده‌ای دارند.

یک دانایی فرد سرحال که کوبیلاس را همچون گمیل اسکاتلندی از کار بیندازد و دو مدافع کناری با هوش و پرتوان که رامنفوذ ودورزدن را از اوپلتیاس واقعی بااین حساب‌ها ازبین نمی‌رود، چراکه‌پروصاحب ومونانته بگیرد، بسیار ازقدرت این‌تیم می‌کاهد. امادر خط دفاعی محکم وهوشیاری است که حتی طوفان هلندی‌ها نیز این دیواررا فرو نریخته است و برای مهاجمان‌ما بعیداست‌که بتوانند ازاین دیوار بگذرند.و حداقل سه‌بار به دروازه پرو دسترسی پیدا کنند.

شاید مساوی منطقی‌ترین نتیجه‌ای باشد که ایران از پرو می‌گیرد وبااین حساب حضور هلند و پرو در مرحله یک چهارم نهایی طبیعی‌ترین شکل قضیه باشد اگرچه مربیان ایران و اسکاتلند از پیروزی خودحرف میزنند. از آن نوع پیروزی‌ها که هلند وپرو را محکوم به سقوط می‌کند!!!

رجزخوانی

علیرغم آنچه گفته شد، گروه چهارمی‌ها، همه‌دارند رجزخوانی می‌کنند، ودم از صعود به دور دوم جام جهانی می‌زنند، جز «ارنست هابل» رهبر هلندی ها که بیش از همه، بخت صعود دارد ... حتی، مهاجرانی مربی ایران باوجود یک شکست و یک تساوی، دم از احتمال صعودش‌میزند!

حشمت‌مهاجرانی. تساوی بااسکاتلند رابه‌حساب پیروزی برای‌ایران نهاده، دم‌از نتیجه خوب در برابر پرو هم می‌زند، اما یک چشم او، به ایران است، که وقتی باز می‌گردد، باچه واکنش وعکس‌العملی ازسوی جامعه ورزش مواجه خواهد شد ...

مهاجرانی، بازگشت ناکامانه به‌ایران‌را سخت دانست. وگفت، هیچ بعید نیست، که‌ما صعود کنیم، و بار چنان غمی‌را سبک کرده، یک شگفتی‌ساز بزرگ جام ۷۸ نام بگیریم.

اگر بچه‌ها فرداشب، کمر همت ببندند، وباغیرتو جنگندگی برابر «پرو» ظاهر شوند، ما می‌توانیم‌از«پرو» یک مغلوب بسازیم. بچه‌های ما دربازی‌اول، آن‌اعتماد بنفس را نداشتند، که‌وقتی یک گل ودو پنالتی از هلند خوردند، وحشتشان ریخت، و خود را کمی باور کردند، اما این باور کردن در بازی با اسکاتلند قوت گرفت، واطمینان بنفس واعتماد بازیکنان به توانایی خودشان، دوچندان شد ...

از اینروست که می‌گوییم، ما ممکنست، در مصاف با پرو دست به اعجاز وشگفتی بزنیم، وصعود بکنیم: «یعنی با۳گل برتر از پرو»!!

گروه اول

ایتالیا با «آتشبازی» مهار نشدنی

وقتی «برناردلکومب» فرانسوی قبل از پایان اولین دقیقه بازی دروازه «دینوزوف» ایتالیائی را فروریخت اولین گل جام ۷۸ در ورزشگاه «ماردلپلاتا» به ثبت رسید، گلی که در طول ۴۸ سال گذشته کم‌نظیر بود. ولی آتشبازی ایتالیائی‌هاکه دفاع را از همان دقیقه یکم فراموش کردندسبب شد، بارها و بدفعات مدافعین‌فرانسوی توپ را از دهانه دروازه خودی دور سازند. و قبل از گل برابر زاکارلی که در دقیقه ۳۰ بدست آمد، یکبار نیز توپ شوت شده از سوی‌ایتالیائیها از خط دروازه فرانسه عبور کرد ولی داور بزعم بالارفتن پرچم کمک خود این گل را بخاطر آفساید مردود اعلام کرد.

توپخانه‌ایتالیائیها خاموش‌نشدنی بود، زیرا خون تازه‌ای که در شریان های تیم ملی ایتالیا جاری شده بود، قدرت ضربتی این تیم را دوچندان ساخته بود و دیدیم در دقیقه ۳۰ پائولوروسی غم شکست را از اردوی خود بیرون فرستادو سرانجام زاکارلی دردقیقه ۵۸ همه چیز را از فرانسه گرفت.

پیروزی ایتالیا در گروهی که آرژانتین و مجارستان و فرانسه جای دارند، راه این تیم را در مرحله بعدی روشن‌تر ساخت ولی تیم میزبان نیز گام اول را بهر شکل‌باپیروزی برزمین گذاشت و از مجارستان یک مغلوب بوجود آورد.

آرژانتینی‌ها که همه چیز را در اختیار خود داشتند با اتکاء به‌نیروی فزاینده تماشاگر در برابر مجارستان بمیدان آمدند و عجیب اینکه داور میدان نیز کششی قابل لمس نسبت به تیم میزبان داشت ولی‌دردقیقه نهم‌بازی دوش آبسردرا همین مجارها بروی تماشاگران آرژانتینی باز کردند و «کاسیو» با سوءبردن از یک فرصت طلائی اولین لرزه را بتور آرژانتینی‌ها سبب شد.

ولی تیم میزبان خیلی زود خود را برای جبران آماده کرد و درست ۵ دقیقه بعد سایه شکستا را با شوت لوک ازخاطرهها محو کرد.

دو تیم براستی پس‌ازاین دو گل همه‌چیز را در گل برتری جستجو می‌کردند ولی در این میان نقش مرد سیاهپوش چیزی برتر از گل بود، زیرا با گذشتهای بی‌مورد و آوانتاژ های نامناسب مصیان مجارها راسبب گردید و چنان شد که دومجاری یکی کاپیتن ترونسیک و دیگری نیلاسی را با کارت قرمز به بیرون فرستاد. این حوادث در حالی رخ داد که در دقیقه ۸۲ آلونسو گل پیروزی تیمش را از خط دروازه مجارها عبور داده بود.

اخراج ۲ بازیکن مجاری یعنی خداحافظی از جام، چراکه‌داورعلاوه براینکه شکست مجارها را تائید کرده روحیه مبارزجوئی تیمی مجارها را نیزاز میان برد و بدینسان بود که مجارها در برابر ایتالیا براستی حرفی برای گفتن نداشتند، زیرا سوای گلهای پائولوروسی، بتگا و بنتی براستی ٤ بار تیزشوتها مهاجمین تیز چنگ ایتالیائی تیرهای عمودی واقعی دروازه مجارستان‌را بلرزه انداخت و تنها ضربه پنالتی توت که دردقیقه ۸۱ بدست آمد سبب یک شادی لحظه‌ای برای مجارها شد.

به این ترتیب مجارستان زودهنگام از جام وداع گفت، درحالیکه‌شاگردان میشل‌هیدالگو فرانسوی در برابر تیم میزبان شایسته شکست نبودند ولی بخاطر همان مسائل میزبانی گوشی دستی از پنهان این تیم را بسوی دوره‌های بعد بجلو می‌فرستد تا خاطره سالهای ۱۹٦٦ لندن و ۱۹۷٤ مونیخ برای کشور میزبان زنده شود.

فرانسوی‌ها که بقای خود را در دیدار با آرژانتین جستجو می‌کردند تا دقیقه ٤۵ از سنگرخودحفظ وحراست کردند ولی‌یک‌خطادرمحوطه‌جریمه‌سبب بصدادرآمدن سوت داور بازی واعلام پنالتی گردید و پاسارلا در این لحظه تعادل را از روی نقطه پنالتی بهم زد.

میشل‌پلاتینی ۱۵دقیقه‌بعد با گریز زیبائی نتیجه را برابر کرد ولی این تعادل بار دیگر در دقیقه ۷۳ برهم خورد و لوک با ضربه خود پیروزی آرژانتین را تثبیت بخشید.

به‌این‌ترتیب فرانسه ومجارستان قربانی بزرگ این دسته بودند که‌امروز بازی تشریفاتی خود را انجام‌میدهند درحالیکه ایتالیا برای سرگروهی فقط یک مساوی لازم دارد، چرا که این ایتالیا با هوشتر از آن است که تماشاگر آرژانتینی‌رابا خود دراندازد. ردهبندی گروه اول بعد از بازیهای دور دوم به این شرح میباشد.

رده‌بندی گروه اول در پایان دور دوم

تیم	امتیاز	بازی	برد	مساوی	باخت	گل
۱ـ ایتالیا	٤	۲	۲	ـ	ـ	۵ـ۲
۲ـ آرژانتین	٤	۲	۲	ـ	ـ	٤ـ۲
۳ـ فرانسه	ـ	۲	ـ	ـ	۲	۲ـ٤
٤ـ مجارستان	ـ	۲	ـ	ـ	۲	۲ـ۵

گروه سوم

وحشت «سقوط» برزیل!

در گروه سوم اتریش همه‌راغافلگیر کرد، ۲پیروزی برابر سوئد واسپانیا به‌این تیم ٤ امتیاز از دو دیداربخشید و این چیزی بود که در آغازتصورش آسان نبود.

آنجاکه برزیل ـ سوئد به مساوی ۱ـ۱ رسیدند، اتریش با پیروزی۱ـ۲ اسپانیا را جاگذارد و زمانیکه‌اسپانیا دربرابر برزیل به نتیجه مساوی‌بدون گل دست یافت، اتریش روی یک ضربه پنالتی سوئدرا مغلوب کرد.

به‌این ترتیب در فاصله یک روز به پایان بازیهای دور نخست، اتریش بعنوان برگزیده گروه سوم کارنامه خود را پست و حالا فقط معجزه پیروزی برزیل براتریش این تیم را ممکن است در جای دوم قرار دهد، در غیر اینصورت اتریش پا عنوان صدرنشینی بمرحله بعد میرسد.

روی لبه تیغ

گروه سوم باوجود چهار تیم صاحب کلاس در فوتبال جهان که برزیل برگزیده آمریکای جنوبی درکنار سه بزرگ اروپا، اسپانیا ـ اتریش‌و سوئد قرار گرفتند، یکی از دشوارترین گروهها در دور نخست نام گرفت.

ولی در همه حال شانس نخست را در این گروه به‌مردان برزیل میدادند درحالیکه، برزیل در فاصله یکروز به پایان بازیهای دور نخست روی لبه تیغ ایستاده واگر مغلوب‌اتریش‌شود. هر حادثه‌ای ازدیدار اسپانیا ـ سوئد، برزیل را حذف خواهد کرد وبرشمار شگفتی‌های جام آرژانتین با حذف‌قهرمان ابدی جام ژول‌ریمه و نامزد شماره‌یک فتح جام جهانی آرژانتین بازهم افزوده خواهد شد.

حادثه بزرگ برای برزیل گذشته‌از رویدادهای درون میدان عکس‌العملی است که دربرزیل علیه مربی تیم«گاودیو کوتینهو» آغاز شده‌و شایعه‌درآرژانتین، این است که تصویر و آدمک هائی‌که از او ساخته‌اند در شهرها به آتش کشیده می‌شود!

ولی این حقیقت دارد که «ماریو ـ توگو» سخنگوی کنفدراسیون ورزش های برزیل عنوان ساخته: اگر کوتینهو در آرایش تیم تجدید نظر نکند باید از پست مربیگری کنار رود!

ولی در چنین شرایطی که تیم‌برزیل در لبه پرتگاه به‌ندرت روحی بیشتر نیاز دارد تردید وجود دارد که مربی تیمرا کنار بگذارند ولی‌شکست یکشنبه شب و حتی نتیجه مساوی درصورتیکه دیدار اسپانیا ـ سوئد برنده‌ای داشته باشد برزیل را به‌پایان خط میرساند.

قهر گل

در این گروه طول چهار دیدار برگزاری رویهم، ۲ پیروزی و۲مساوی بدست آمده واز آن میان ٦ گل بثمر رسیده که این سبب می شود گروه سوم فقیرترین از لحاظ گل باشد.

دو پیروزی را اتریش برابراسپانیا وسوئد کسب‌کرده، برابراسپانیا روی گل‌های«شاخنر» دردقیقه۹ و «کرانکل» در دقیقه ۷٦، اسپانیا در دقیقه ۲۱ با ضربه «دانیل رویزبازان» به گل مساوی رسید ولی بعد از سقوط دروازه این تیم در دقیقه ۷٦ فرصتی برای جبران گل عقب مانده نیافت.

بازی دوم را اتریش روی ضربه پنالتی برسوئد پیروز شد، ضربه‌ای که در دقیقه ٤۱ «یوهان کرانکل»بثمر رساند.

۲ نتیجه مساوی ۱ـ۱ برای سوئد ـ برزیل بود که ابتدا در دقیقه۳٤«توماس سیوبرگ» برای سوئد بدست آوردو در دقیقه ٤۲ درست در لحظات پایان وقت اول «خوزه رینالدو» آنراجبران کرد.

برزیل در دقیقه ۹۰ نیز روی یک ضربه کرنر به گل برتری رسید ولی داور وقترا تمام‌شده اعلام‌کرد.

مساوی دوم بدون گل برابر اسپانیا بود، به‌این ترتیب برزیل بایک خط حمله «تتبل» و کمکار طول دو بازی فقط صاحب یک گل زده شده است واین برای تیمی که نامزد فتح‌جام‌بود سخت تاسف انگیز است.

بهرحال «گره کور» گروه سوم یکشنبه شب با بازی اسپانیا ـ سوئد و برزیل ـ اتریش بازخواهد شد.

رده‌بندی گروه سوم در پایان دور دوم

تیم	امتیاز	بازی	برد	مساوی	باخت	گل
۱ـ اتریش	٤	۲	۲	ـ	ـ	۳ـ۱
۲ـ برزیل	۲	۲	ـ	۲ـ	ـ	۱ـ۱
۳ـ سوئد	۱	۲	ـ	۱	۱	۲ـ۱
٤ـ اسپانیا	۱	۲	ـ	۱	۱	۲ـ۱

گروه دوم

تونس «بزرگتر» از انتظار!

٤ سال پس‌از حادثه ورزشگاه ۸۰ هزار نفری مونیخ که بکن بوئر و یاران سرود پیروزی رابعداز غلبه‌بر هلندهمراه با هزاران آلمانی خواندند، آلمان در مقام مدافع عنوان قهرمانی در دیدار گشایش یازدهمین دوره جام جهانی در برابر لهستان بسختی لرزید.

واگر مردان هلموت شون مغلوب میدان راترک میکردند پاید این رامرهون دروازه‌بان پر تجربه خود «سپ‌مایر» باشند که بار ها با خروجها و پروازهای موفقیت آمیز راه نفوذ رابر مردانی چون لوبانسکی، لاتو ـ ژارماخ وکاپیتن دینا بست.

اگر این دو بزرگ نتوانستند آهنگ لازم را در نقطه آغازبجام ببخشند درعوض تونس نماینده قاره سیاه اولین شگفتی جام یازدهم راخلق کرد.

تیم آفریقائی که قبل از هنگامه‌جام از سوی آگاهان کم امیدترین بحساب میامد و حتی در بازار شرط بندی لندن نسبت شرطبندیها روی این تیم ۱۰۰۰ بریک بود در حالی بانتیجه ۱ـ۳ از سد مکزیک گذشت که‌گل نخست رانیز روی یک ضربه پنالتی در دقیقه ٤۵ روی شلیک واسکوئر از دست داده بود.

مکزیک غافلگیر شد

تونسی‌ها علاوه‌براین که‌این گل‌خدشه‌ای بربازی محکم و نفوذی آنها وارد نکرد، سه بار در دقایق ۵۵، ۸۰ و ۸۷ روی ضربه‌های کمبی، غومیضی‌و زوئیب توپرا از خط دروازه حریف عبور دادند و به‌این ترتیب اولین دور بازیها رادر حالی پشت سر گذاردند که آلمان قهرمان جهان و لهستان صاحب مقام سوم رازیر پای میدیدند. این بخاطر ۲ امتیاز از پیروزی بر مکزیک بود، مکزیکی که‌با همه‌امید درقدم نخست غافلگیر شده‌بود.

ارزش پیروزی، تونس به آن جهت زیادتر از معمول مدنظر آگاهان قرارگرفت که حریف مغلوب یک تیم امریکائی به حساب میامدو تماشاگران این قاره درهمه مدت یارو یاور آن‌ها بودند ولی قدرت ضربتی نماینده افریقا همه را مات کرد.

این یک درخشش جرقه‌ای نبود، زیرا وقتی آلمان و لهستان در دوردوم رقبای خودراعوض کردند، تونس به‌دیدار شاگردان کموخ رسیدو مکزیکها باآلمان قهرمان روبرو شدند.

آلمانها چشمواره گل در «کوردوبا» برپاکردند ولی مکزیک به رغم پذیرفتن ٦گل هیچگاه چهره یک مغلوب را بخود نگرفت و پایهای قهرمان جهان در زمین موجودیت خودرانشان داد.

آتشبازی آلمان

آتش بازی آلمانها را دیترمولر، هانس مولر، رومنیک، فلوهه و کلوس فیشر دامن زدند.

مکزیک در ۱۰ دقیقه نخست علاوه براین که باجی به شاگردان شون نداد، آنها رابشدت تحت تاثیر گذارده بودولی از دقیقه ۱٤ که دیتر مولر اولین ضربه رابه پیکر مکزیک وارد کرد، همه چیز راآلمانها قبضه کردند و بعد در دقایق ۲۷ـ۲۸ـ٤٤ـ۷۱ و ۷۷ ـ۵بار دیگرداستان قبلی را تکرار کردند.

ولی لهستان که پیروزیش بر آلمان بخاطر درخشش «سپ‌مایر» ازمیان رفت در برابر تونس بسختی زجر کشید وتنها گل بازی نیز در دقیقه ٤۳ روی فرارلاتو گلزن برتر جام جهانی ۷٤ بدست آمد.

تونسی ها روحیه بازی با مکزیک را نداشتند و تاحدی با احتیاط بازی با صاحب‌مقام سوم جام ۷٤ راآغاز کردند و همین چهره محتاطانه آنها بود که اکثرا اوقات وقت اول را لهستانیها در زمین‌آنها سرکردند و گل برتری رانیز در همین اوقات بثمر رساندند.

ولی از نیمه دوم نمایندگان قاره‌سیاه بخود آمدند و تا حدی‌سبب عذاب لهستان شدند و چندبار موقعیت های دلپذیری‌خلق کردند ولی نتیجه در پایان همان ۰ـ۱ بودکه دلالت بر پیروزی لهستان میکرد.

در روز سوم هنوز تونس‌شانس های خودرا تمام شده‌نمیدانند، گرچه حریف روز سوم نماینده قاره سیاه قهرمان جهان است ولی آنها که مرگ و زندگی رادر این بازی می‌بینند همه امید خودرا در شکست آلمان جستجو میکنند.

در حالی که برای لهستان مکزیک حریفی آنچنانی نیست و بنظر میرسد، یاران کاپیتن «دینا» همه چیز رادربازی با مکزیک بدست آوردند و «روحیه‌ای خوب به دیدار بعدی برسند. ردهبندی گروه دوم ازاین قرار میباشد.

رده‌بندی گروه دوم در پایان دور دوم

تیم	امتیاز	بازی	برد	مساوی	باخت	گل
۱ـ آلمان غربی	۳	۲	۱	۱	ـ	٦ـ۰
۲ـ لهستان	۳	۲	۱	۱	ـ	۱ـ۰
۳ـ تونس	۲	۲	۱	ـ	۱	۳ـ۲
٤ـ مکزیک	ـ	۲	ـ	ـ	۲	۱ـ۹

گروه چهارم

مزد «ترس» وتولد «پرو»

حادثه باشکست ۱ـ۳ اسکاتلند برابر «پرو» شکل گرفت تیم کوچک وبدون ادعای«پرو» غول اسکاتلند رادر «کوردوبا» دراولین روز بازیهای گروه چهارم حاق آویز کرد!

اینکه میگوئیم حلق‌آویز از آن‌رو است که بااین نتیجه تمام حوادث جام‌تحت‌تاثیر قرارگرفت واروپا بخصوص جزیره‌مرمانم واضطراب نشست!

تولد «پرو» حوادث فراوانی همراه داشت و چنان اسکاتلند راکه نامزد فتح جام از جانب اروپا شده بود به سرگیجه کشیدکه تنهادرصورت یک معجزه به دور بعد راه خواهد داشت در غیر اینصورت دوشنبه ۲۲خرداد،مردان جزیره به‌فرودگاه خواهند رفت.

اسکاتلند دیدار دوم برابر ایران را نیز باسرشکستگی‌به‌پایان رساند و علیرغم‌نتیجه مساوی روی گلی که «اسکندریان» به اسکاتلندرابر تن داشت جز سایه‌ای ازقدرت فوتبال جزیره نبود.

پیله وحشت

ایران‌در غافلگیری روز نخست در حالی که در «پیله» وحشت خودرا برابر هلند پنهان کرده بود ۰ـ۳ مغلوب این تیم شد، هرسه گل هلند رامرنسن برینگ، بثمر رساند، ۲ بار از روی نقطه پنالتی ویکبار در سایه گریزی درخشان و چشمگیر.

بااینهمه ایران در سایه دیوار استوار دفاعی اگر مقابل هلند بیدارتر عمل میکرد، به موقعیت جهانی فوتبال خود لطمه نمیزد و هرچند که گلهای بیشتری از دست می داد.

باتولد «پرو» در گروه چهارم ضمن‌این که هلند بهترین چهره را از لحاظ امتیاز بنمایش گذارد ولی عملا در خطر تهدید و از دست دادن عنوان نخست گروه قرار گرفت.

مساوی بدون گل این تیم برابر «پرو» این تردیدرا بیشتر کرد وحالا در شرایطی که هلندـپرو شانسهای مسلم صعود بدور بعد هستند هنوز تردید ازمیان نرفته و گروهی اعتقاد دارند شگفتی درهمه حال و برای هرتیمی خلق میشود.

بدنبال حادثه

در گروه چهارم این شگفتی بابیروزی ایران بر «پرو» وبا اسکاتلند برهلند در حالیکه نتیجه بابرتری۳ گل باشد می تواند شکل بگیرد ولی، خیلی قابل قبول نیست که چنین حادثه‌ای تحت هرشرایطی شکل بگیرد.

بااینهمه افسانه‌توپ گرد، چشم هارا به یکشنبه شب خیره کرده وانتظار وتردید جای همه پیش‌بینی هارا گرفته است.

تیم ملی فوتبال‌ایران از آغاز شانسی‌برای خود تصور نمیکرد و شاید تحت تاثیر اندیشه‌ای نادرست همه افکار این تیم روی از دست ندادن گلهای زیاد خلاصه شده بود و همین سبب شد، از ابتکار و شخصیت فوتبال در جمع بازیکنان ما مقابل هلند نشانی نباشد.و این مزدترس‌بود.

شانس بزرگمان اینکه حجازی روی‌توپ های بلند و ضربه های فاصله دور دید و انعطاف فراوان دارد و هلندی ها برای سافهای خود بیشتر از آن ارزش قائل بودند که بخاطر یک گل بیشتر آسیب به‌بینند.

سلطان گل

ولی در دیدار با اسکاتلند از «پیله»ترس تاحدودی خارج شدیم و درخشش ایرج دانائی‌فرد اعتباری تازه به فوتبال ما داد، این مساوی پرو و هلند رانیز شادمان‌کرد چراکه۲امتیاز این‌دیدار را بااسکاتلندتقسیم کردیم.

شاید در روز پایان بازیها تاسف ازاین تقسیم چنان باشد که شانس صعود را از اسکاتلند یا ایران بگیرد.

درگروه چهارم‌طول‌چهاردیدار۹ گل بثمر رسیده‌است که سهم ایران ـ اسکاتلند ۳و هلند۳ـپرو ۳گل‌است. ولی‌رنسن‌برینگ، که هرسه گل هلند را برابر ایران بثمر رساند عنوان سلطان گل جام رادارد.

رده‌بندی گروه چهارم در پایان دور دوم

تیم	امتیاز	بازی	برد	مساوی	باخت	گل
۱ـ هلند	۳	۲	۱	۱	ـ	۳ـ۰
۲ـ پرو	۳	۲	۱	۱	ـ	۳ـ۱
۳ـ اسکاتلند	۱	۲	ـ	۱	۱	۲ـ٤
٤ـ ایران	۱	۲	ـ	۱	۱	۱ـ٤

رده‌بندی گل‌زنهای جام جهانی

رنسن‌برینگ (هلند) ۳ گل	هانس مولر (آلمان) ۱ گل	خوزه رینالدو (برزیل) ۱گل	
کوبیلاس (پرو) ۲ گل	دیتر مولر (آلمان) ۱ گل	شیوبرگ (سوئد) ۱ گل	
پائولوروسی (ایتالیا) ۲گل	پاسارلا (آرژانتین) ۱ گل	لاکومب (فرانسه) ۱ گل	
رومنیک (آلمان) ۲ گل	میشل پلاتینی(فرانسه) ۱گل	زاکارلن (ایتالیا) ۱ گل	
هنز گلوخ آلمان ۲ گل	جوجردن (اسکاتلند) ۱ گل	آیالا (مکزیک) ۱ گل	
یوهان کرانکل(اتریش) ۲گل	کوئترو (پرو) ۱ گل	علی کعبی (تونس) ۱ گل	
بنتی (ایتالیا) ۱ گل	جوجردن (اسکاتلند) ۱ گل	مختاردوبیی (تونس) ۱ گل	
بتگا (ایتالیا) ۱ گل	ایرج‌دانائی‌فرد (ایران) ۱گل	مجید گومید (تونس) ۱گل	
لاتو (لهستان) ۱ گل	دانیل رویز (اسپانیا) ۱ گل	کساپو (مجارستان) ۱ گل	
	اسچبنجر (اتریش) ۱ گل	برتونی (مجارستان) ۱ گل	

چه کسی آقای گل میشود؟

دومین کوپن مسابقه بزرگ جام جهانی اطلاعات مخصوص معرفی سلطان گل جام جهانی ۱۹۷۸ ارژانتین وموفق‌ترین خط حمله جام است.

این کوپن مخصوص ۲شانس برای معرفی سلطان گل و یک شانس برای معرفی موفق‌ترین خط حمله در جام جهانی به شرکت کنندگان میدهد.

به این ترتیب که شما خانه های مردشماره یک و دو را با نام دوتن از مهاجمان یا هافبکهای هر یک از ۱٦ تیمکه فکر میکنید شانس این رادارند که در بازیها بیشتر از دیگران گل بثمر برسانند پر میکنید و در خانه موفق‌ترین خط حمله فقط نام کشور را می‌نویسید

پاسخ این کوپن را تا پایان مرحله یک چهارم‌نهائی ـ یعنی ۳۱ خرداد ـ میپذیریم و از آنجا که در طول بازیها بمرور بنام موفق‌ترین مهاجمان نزدیکتر میشویم هرشرکت‌کننده میتواند بهرمقدار کوپن‌نامهای متفاوت بازیکنان و خط حمله کشورها برای ما ارسال دارد

کوپن های خود رابه‌نشانی تهران، خیابان خیام، روزنامه اطلاعات، دبیرخانه سابقات‌جام جهانی ارسال فرمایند.

سفر به هلند

با همکاری شرکت هواپیمائی

PAN AM.
پان‌آمریکن باتجربه‌ترین‌درجهان

انتخاب آقای گل و بهترین خط‌حمله

کوپن شماره ۲ اطلاعات

مرد شماره یک	مرد شماره ۲	موفق ترین خط حمله

نام — نام خانوادگی

شماره شناسنامه — شماره تلفن

آدرس

آذرنوش، متهم به قتل شوهر تبرئه شد

آذرنوش، متهم به قتل شوهر، در تمام‌مدتی که صحبت می‌کرد، اشك میریخت و از دوستی میان خود و شوهرش بااحساس‌فراوان سخن می‌گفت

آذرنوش فراهتی بعنوان‌آخرین دفاع :

★ درپیشگاه عدل‌الهی ، علیه آنها که نادرست علیه من کیفرخواست صادر کردند ،کیفرخواست خواهم داد !

•••

★ درروز های بازپرسی ، بازپرس حرف مرا قبول کرد ، اما نمیدانم چطور شد که ورق برگشت !

•••

★ چرا بازپرس دستور نداد که همان روز اول‌از کشو، جلد اسلحه و کمد اثر برداری کنند؟

•••

★ متاسفانه آقای بازپرس به‌هیچیك از دلایلی که در پرونده به‌نفع من است توجه نکرد !

•••

★ تعدادی عکس روی میز شوهرم بود که‌نمیدانم چرا بعد از بازرسی خانه دیگر اثری از آنها نبود.

★ همه زحمات زندگی را من تحمل کردم تا شوهرم راحت باشد ، چون هم‌من اورا دوستمی داشتم و هم، او، مرا ...

•••

★ من به شوهرم اعتماد داشتم وارثیه خودم را در اختیار او گذاشتم تا بفروشد و آنچه میخواهد باآن به انجام برساند .

•••

★ به‌روح تمام گذشتگانم ، دست‌به اسلحه نبردم وتیراندازی نکردم . آنچه میگویم فقط برای حفظ بچه هائی است که از من وشوهرم به‌جا مانده است !

•••

آخرین جلسه‌دادرسی آذرنوش، زنی‌که متهم به قتل شوهرش شده است ، ساعت ۹٫۳۰ دقیقه بامداد روز پنجشنبه‌در شعبه‌چهارم دادگاه جنائی مرکز تشکیل شد و پس از رسمیت‌یافتن جلسه صدقی رئیس دادگاه از متهم خواست تابه‌عنوان آخرین دفاع سخن بگوید، آذرنوش در برابر رئیس دادگاه قرار گرفت و گفت:

من در دامن خانواده‌ای پاك وبی‌آلایش پرورش یافته‌ام و تصور چنین مطلبی که شوهرم را بدست خودم بکشم برایم محال است . درست است که برای من کیفرخواست تنظیم شده و مرا متهم کرده‌اند ولی همانطوری که گفته‌ام واقعا بیگناهم وعلیه آنها ئی که برای من کیفرخواست داده‌اند در پیشگاه عدل الهی کیفر ـ خواست خواهم داد .

ورق برگشت

من در تمام مراحل بازپرسی صادقانه وصمیمانه واقعه را شرح دادم ، روز های اول آقای بازپرس حرف مرا قبول کرد ولی بعد بعلت وجود دو دکمه، مامورین را مامورسیدگی به این موضوع کرد و ناگهان ورق برگشت .

برادر شوهرم‌که در این مدت هرگز او را ندیده‌بودم علیه من و جگر گوشه‌های برادرش علم مخالفت برافراشت و زندگی ما را تیره‌وتار کرد . او فقط مدعی است که‌چرا درموقع حادثه به او خبر ندادم ، درحالیکه من در آنوقت‌تنها هدفم رساندن شوهرم به بیمارستان بود وحتی‌برادر خودم را هم که منزلش تا منزل ما ۵ دقیقه فاصله‌دارد خبر نکردم . گله من‌ازآقای بازپرس این است که چرا از روز اول کارش راتمام انجام نداد چراازدر کمد ، جلد اسلحه و کشوی کمد نمونه‌برداری نکردند و کنداشتندکه آثار محو شود و بعد به فکر آن افتادند ، تعدادی عکس روی‌میز بود که معلوم نشد آن عکسها چه شد و به کجا رفت، از افسری که با شوهرم عکس انداخته بود تقاضا کردم لااقل یک عکس از او بمن بدهد تا برای یادبود داشته باشم ، ولی نمی‌دانم چرا حتی حاضر به ملاقات بامن هم نشد . گرچه دلیلی علیه من در پرونده نیست ولی آقای بازپرس به هیچیک‌از دلائلی که در پرونده به‌نفع من بوده توجه نکرده‌اند، در اینجا آذرنوش درحالی که بشدت متاثر شده‌بود با گریه ادامه داد :

راحتی شوهر

کشتن شوهرم چه نفعی برای من داشت ؟ بی‌پدری جگرگوشه‌هایم یا دربدری خودم ؟ چرا و برای چی اینکاررامیکردم؟اگرازشوهرم متنفر بودم می‌توانستم جدا شوم ، چون قادر بودم که خود را اداره کنم ، گو اینکه تمام زندگی وزحمات را خودم تحمل می‌کردم تا شوهرم راحت باشد . من با کسی حتی بلندهم‌صحبت نکرده‌ام ، برادر شوهرم مدعی است که فرزندان برادرش تحت‌عواطف‌مادری قرار گرفته‌اند و از من طرفداری میکنند . اگر اجازه دهید خود مرجانه (دختر متهم) حاضر استتا خودش صحبت کند ، من می‌دانم وقتی که مرجانه به تهران می‌آمد پدرش منتهای محبت را نسبت به او می کرد. او حتی مرتب به شیراز نزد مرجانه، می‌رفت و خانه او رابازحمت بسیارمرتب می‌کرد . با این محبت دو طرفه آیا ممکن است من مرتکب چنین‌عملی بشوم و آنوقت مرجانه ساکت بنشیند و از خون پدرش بگذرد ؟

در اینجا آذرنوش در حالی که بشدت اشک می‌ریخت با دستان‌لرزانش‌چند نامه را تقدیم رئیس دادگاه کرد و گفت :

اینها نامه‌هائی است که بین من و شوهرم ردوبدل می‌شد . آنها را برای زمان پیری نگهداشته‌ام ، همه را تقدیم می‌کنم وخواهش می کنم لااقل زیر آنهائی راکه خط کشیده‌ام بخوانید تا پی ببرید چه‌رابطه‌دوستانه و محکمی داشته‌ایم.

آذرنوش متهم به قتل ادامه داد : من به‌شوهرم اعتماد داشتم زیرا به او وکالت داده بودم و حتی ارثیه‌ام را فروخت ، اگر با او جدائی داشتم به او وکالت نمی‌دادم ، پرستاریهائی که از اوکردم مانند پرستاریهای یک مادر از فرزند است . کسی که سیگارکشیدن شوهرش‌برای او مهم است چگونه می ـ تواند نابودی‌او رابخواهد باور کنید که من او را دوست داشتم ، حالا که همه چیز ما رو شده وحتی برای اثبات بیگناهیم نامه های خصوصی خودم و شوهرم را به دیگران می‌ـ دهم در محضر دادگاه می گویم که من و شوهرم یکدیگر را عاشقانه دوست داشتم، من بدون‌او علاقه‌ای به ادامه زندگی ندارم، فقط به خاطر حفظ بچه‌هایم است که از خودم دفاع میکنم . به روح تمام گذشتگانم من دست‌به‌اسلحه نبردم و تیراندازی نکردم . دیگر عرضی‌ندارم وقضاوت عادلانه را به شما واگذار می‌کنم .

پس‌از اظهارات‌آذرنوش دادگاه برای صدور رای وارد شور شد و در ساعت سیزده رای دادگاه برای آذرنوش که تا آن لحظه در انتظار نشسته بود ، قرائت گردید . براساس رای صادره دادگاه به‌اتفاق آراء آذرنوش را بیگناه شناخت و او را تبرئه کرد.

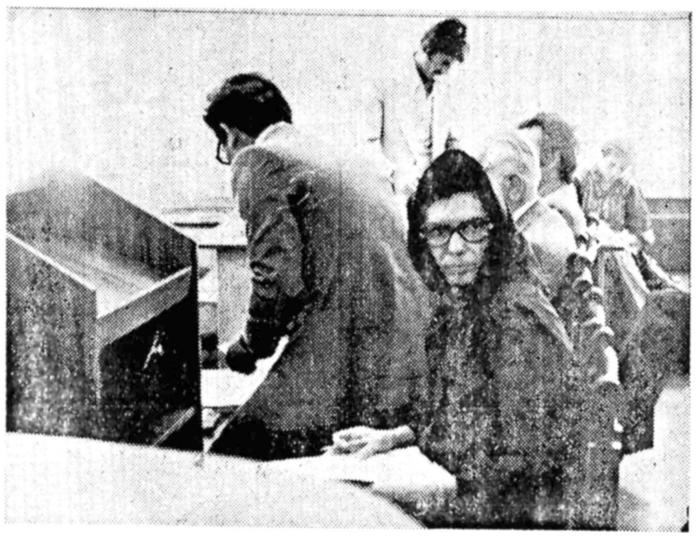

آذرنوش فراهتی قبل‌از صدور رای در دادگاه

شرّدعوای موجرومستاجر

یک صاحبخانه پیرسال با مستاجر خود دعوای لفظی کرد و چند لحظه بعد بزمین افتاد و مرد .

حادثه روز پنجشنبه رخ داد ، پیر مرد که علی پسندیده نام داشت بعد از ظهر روز پنجشنبه همراه همسرش به منزل شخصی خود که چهارده سال قبل آن را دربست به اجاره داده بود مراجعه کرد ، و از مستاجر خود که «اسماعیل» نام داردخواست تا منزل را تخلیه کند ، اسماعیل ازاو دو مامهلت خواست و همین موضوع باعث نزاع لفظی بین آندو شد . سرانجام قرار شد دو ماه بعد اسماعیل منزل را که در خیابان سوسن‌آب واقع شده ست تخلیه‌کند. علی پسندیده موقعی که همراه همسرش منزل را ترک کرد ، بین راه حالش بهم خورد وبزمین افتاد ، همسر علی او را باتومبیل کرایه به درمانگاه بهارمنتقل کرد ولی پزشکان درمانگاه اعلام کردند علی پسندیده بین راه فوت کرده‌است .

با اعلام فوت این‌شخص همسر او علیه مستاجر ـ منزل شکایت کرد و مدعی شد پرخاش کردن مستاجر باعث ناراحتی‌شدیدهمسرش شده است ، ماموران کلانتری ۲۰ تهران‌اسماعیل را برای تحقیقات به‌کلانتری بردند و پس از تحقیقات‌از اسماعیل او راهمراه‌پرونده به دادسرای‌تهران‌فرستادند.

بازپرس کشیک‌دادسرای تهران از ماموران خواست پس از اخذ نتیجه‌آزمایش پزشکی قانونی در مورد فوت علی پسندیده مجددا اسماعیل را همراه پرونده به دادسرا بفرستند ، تادر این مورد تصمیم‌گرفته‌شود.

۱۸ کارگر خارجی، باتهام‌شرکت درقتل‌هموطنانشان،دستگیر شدند

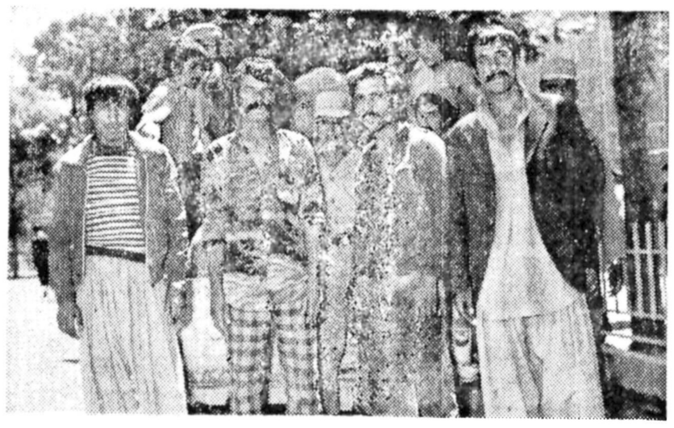

شیراز ـ خبرنگاراطلاعات **بدنبال کشف جسد شبگرد خارجی کارخانه شیشه‌گری شیراز، ۱۸ کارگر خارجی باتهام شرکت در قتل بازداشت شدند.**

چند روزقبل جسد سید رحمان‌کارگر خارجی‌کارخانه شیشه‌گری شیراز درحالیکه خفه شده بود ، در پشت کارخانه بدست آمد.

ماموران پاسگاه ژاندارمری «کوی فرح» شیراز درادامه تحقیقات خود ۱۸ نفر از نزدیکان‌و آشنایان‌سیدرحمان را دستگیر کردند، ٤نفر از آنها متهم هستند که برسر برد و باخت در قمار، سید رحمان را کشته‌اند.

این ٤ کارگر خارجی‌که افضل، شامحمد، احمدعلی و قادر نام دارند با قرار بازپرس شعبه دوم دادسرای شیراز به زندان رفتند.

کارگاه چوب‌بری قزوین سوخت

قزوین ـ خبرنگار اطلاعات در یک حریق‌نسبتاوسیع که در یککارخانه‌چوب‌بری در قزوین رخ داد،هزاران تیر چوبی ، خاکستر شد و تعداد زیادی از ماشین‌آلات کارخانه در آتش سوخت .

حریق در کارخانه چوب‌بری «اکبر ملکیان» واقع در خیابان « دروازه همدان» قزوین براثر سوزاندن زباله های‌محوطه کارگاه روی داد .

در این آتش سوزی که چند ساعت طول کشید به کارخانه چوب‌بری میلیون‌ها ریال خسارت وارد شد .

شعله‌های آتش که در مدت زمان کوتاهی تمام محوطه کارخانه را گرفته بود، توسط ماموران آتش نشانی شهرداری قزوین خاموش شد .

دستگیری ۲ جوان هروئینی

صبح دیروز ماموران کلانتری۲۱ مقدار ٤۳ گرم و نیم هروئین از دو جوان بنام‌نصرالله عرفانیان‌کشوری معروف به ناصر ولگرد و حاجی‌علی‌اکبری کشف‌کردند، دوجوان مزبور با هروئین بدست آمده همراه پرونده تنظیمی به مقامات ذی‌صلاح تحویل داده شدند.

۲ کارگر شهرداری به‌زندان محکوم شدند

دو نفر به اتهام شرکت در ایراد ضرب و جرح در شعبه اول دادگاه عالی جنایی محکوم شدند .

این دو امامقلی شاه ـ حسینی سرپرست کارگران شهرداری منطقه٤ وانعام‌الله اسلامدوست کارگر خدمات شهرداری منطقه ٤ هستند.

این دو متهم بودند که در هفدهم خردادماه سال ٥٤ ، در یافت‌آباد ، در منازعه‌ای شرکت کردند که منجر به کشته شدن‌صفرعلی لک شد .

دو متهم صبح پریروزدر شعبه اول دادگاه عالی جنایی به ریاست مهدی اعتمادی محاکمه شدند و دادگاه هرکدام را به جرم ایراد ضرب وجرح به ۱۰ ماه زندان محکوم کرد .

خیانت‌درامانت

متصدی فرهنگی محوی علیه یکی‌از کارمندان‌موسسه اعلام جرم کرد .

چندی قبل وکیل‌موسسه فرهنگی محوی واقع در خیابان عباس‌آباد علیه یکی از کارمندان موسسه بنام علیرضا اکبریان به اتهام خیانت در امانت شکایت‌کرد و خواستار تعقیب وی‌شد، بنابر ادعای‌مسئولان‌موسسه فرهنگی ، علیرضا اکبری چندی قبل مبلغ ٦۳ هزارو ٦۱٦تومان‌پول‌ازحسابداری موسسه گرفت تا بابت‌حق بیمه به سازمان تامین اجتماعی پرداخت کند .

وی بجای پول حق بیمه در ازاء این مبلغ سه فقره چک شخصی مدت‌دار به مسئولان سازمان تامین اجتماعی داد و چکها بعلت نداشتن موجودی در بانک برگشت داده شد . پس از برگشت چکهای علیرضا ، مسئولان تامین اجتماعی موضوع را به موسسه فرهنگی محوی اطلاع‌دادند و علیرضا وقتی متوجه‌شد مسئولان فرهنگی از این موضوع آگاه شده‌اند خود را مخفی کرد .

شکایت موسسه فرهنگی محوی در دادسرای تهران به شعبه ۸ تحقیق ارجاع شد و غلامعلی عابدی‌دادیار شعبه مربوط تحقیقات‌خود را در زمینه این اعلام جرم آغاز کرد .

زنی باکارد آشپزخانه شوهرش راکشت

سه روز قبل، زنی با کارد آشپزخانه‌شکم‌شوهرش را درید !

این زن که نجیبه نام دارد بخاطر اختلافی که با همسرش محسن داشت‌با کارد آشپزخانه به اوحمله کرد و با یک ضربه او را با جاری شدن خون از ناحیه صدمه دیده بدن از پای درآورد .

محسن ، همسایه ها او را به بیمارستان جرجانی‌بردند و بستری کردند ، از سوی دیگر ماموران کلانتری ٦ تهران پس از اطلاع از چگونگی وقوع حادثه ، به محل رفتند و به تحقیق پرداختند . در تحقیقاتی که از نجیبه زن ضارب بعمل آمد وی گفت : قبل‌ازحادثه همسرم خوابیود ، موقعی که بیدار شد ، فرزندمان را که مشغول خوردن‌هندوانه بود مورد سرزنش قرارداد و گفت این هندوانه را مادرت با پول خودفروشی خریده است آن را نخور ، همین موضوع باعث‌اختلاف بین من و محسن شد و در نتیجه منجر به بروز چنین حادثه‌ای‌شد،ماموران به بیمارستان رفتند ، در آنجا محسن گفت علت‌نزاع بین ما شکسته شدن ظرف کریستال بود که همسرم قصد داشت شیشه های شکسته شده را با جاروی برقی تمیز کند ، من به او گفتم با جارو برقی اینکار را نکن که همین‌جمله‌همسرم را ناراحت کرد و او با کارد آشپزخانه به من حمله کرد، ماموران براساس شکایت محسن علیه‌همسرش باتهام ایراد ضرب و جرح با کارد او را همراه پرونده‌ای در این زمینه به دادسرای تهران‌فرستادند .

زنی‌متهم‌شد که باضربات«آفتابه» شوهرش راکشته‌است

زنی به نام‌کبری جعفریقا روز گذشته از طرف‌بازپرس کشیک دادسرای تهران‌به اتهام‌قتل تقی باقرنژاد ، شوهرش زندانی شد .

چند روز قبل مردی به پاسگاه ژاندارمری‌هاشم‌آباد مراجعه کرد و اظهار کرد همسر برادرش بنام کبری در حدود یکماه قبل با ضربات «آفتابه» شوهرش تقی را مجروح کرد که در بیمارستان داریوش بستری شد و دو روز پش براثر ضربات وارده درگذشت .

مامورین ژاندارمری جهت تحقیقات به محل رفتند و معلوم شد درحدود ۳٦ روز قبل تقی باقرنژاد (٤٥ ساله) با همسرش‌کبری (٤۲ ساله) براثر اختلافات خانوادگی به‌نزاع پرداختند در این میان کبری بوسیله مشت و تقی نیز براثر ضربات آفتابه مجروح شدند که هردو دربیمارستان های شیرو خورشید و داریوش کبیربستری‌گردیدند زن چند روزبعدازبیمارستان مرخص شد اما شوهرش فوت شد . جنازه تقی جهت اعلام جواب به‌اداره پزشکی قانونی انتقال‌یافت و پزشکان اعلام کردند که تقی براثر ضربات وارده مرده است . مامورین ژاندارمری هاشم‌آباد کبری را دستگیر و همراه‌پرونده به دادسرای‌تهران‌فرستادند. از این زن و شوهر ٥ فرزند بجای مانده است .

۱۷ نفر به اتهام مشارکت در جنایت «ایوانکی» بازداشت‌شدند

هفده نفر که در یک‌نزاع جمعی بخاطر تملک زمین باعث قتل مردی‌بنام‌قاسمعلی عرب‌سرهنگی شده بودند توسط ماموران پاسگاه ژاندارمری ایوانکی دستگیر شدند .

این عده در بازجوئیهای مقدماتی اظهار داشتند اختلاف ما با خانواده‌مقتول از چند سال پیش تابحال بخاطر یک قطعه زمین مزروعی واقع در روستای چشمه‌نادی ایوانکی ادامه دارد . روز دوشنبه گذشته که بین ما و خانواده‌مقتول نزاع‌درگرفت شخصی بنام رحمت با تفنگ خود قاسمعلی را هدف گلوله قرار داد و متواری شد .

ماموران پاسگاه ایوانکی رحمت را شبانه درخانه‌اش دستگیر کردند و هم‌اکنون بازجوئی از وی و هفده نفر دیگر که در نزاع‌شرکت داشتند ادامه دارد .

اسامی هفت نفر از دستگیر شدگان که برای معاینه به پزشکی قانونی آمده بودند عبارتست از : رحمت ، نورالله ،شکرالله، مسعود ، خالار ، امیر و حبیب .

قابل‌توجه‌وزرای‌محترم بازرگانی‌واقتصادودارایی ورودچرم‌ازخارج،چرمسازیهای تبریزرادرمعرض خطرورشکستگی قرارداده‌است

حدود ۲۰ واحد چرمسازی معروف ایران در تبریز ، طی نامه‌ای خطاب به وزیر اقتصاد و دارائی اعلام کردند که اگر واردات محصول چرم رویه و زیره کفش کشورهای هندوستان ، پاکستان و افغانستان‌وکشورهای‌اروپائی ادامه یابد ، بلاشک کلیه کارخانجات چرمسازی ایران تعطیل و هزاران کارگر این کارخانجات‌بیکار خواهند شد، صاحبان چرمسازی‌هانوشته‌اند بعلت عدم توجه بعضی از مسئولان امر در حمایت از تولیدات داخلی حدود بیست کارخانه چرمسازی تبریز که بعضی از آنها حتی بیش ازنیم قرن سابقه دارند بمرحله ورشکستگی رسیده و بحال تعطیل درآمده‌اند علت اساسی این مشکل عمومی‌صدوراجازه ورود چرم رویه وزیره کفش از کشور های فوق میباشد در حالی که‌تولیدات چرم‌ایران بخصوص تبریز نه تنها در دنیا معروف است بلکه میتواند بعد از خودکفائی اکثر نیاز چرم کشور های خارج را نیزتامین کند ولی عدم حمایت دولت از تولیدات داخلی و گرایش های بی جهت به‌محصولات خارجی‌سبب‌گردیده کمتولیدات چرم در کارخانجات انباشته شده و پوسیده و یا از بین برود که ناچار صاحبان کارخانجات از مدتها پیش مواجه با ضرر های جبران‌ـ ناپذیر شده و بمرحله ورشکستگی رسیده‌اند ، لذا از وزیر محترم اقتصاد و دارائی درخواست میشودکه‌دراجرای منویات شاهنشاه آریامهر مبنی بر حمایت از صنایع کوچکو بزرگ داخلی هرچه زودتر از تعطیل شدن کارخانجات و بیکارشدن‌هزاران کارگر جلو‌ـ گیری نمایند و با اعزام کار‌ـ شناسان مجرب نسبت به رفع این مشکل بزرگ اقتصادی کشور اقدام فرمایند و جلو واردات چرم از کشور های خارج را بگیرند .

مدیران کارخانجات در نامه خود می‌افزایندا‌گرکارخانجات تبریز در سال ۱۳۲۵ وکارخانه خسروی تبریز در سال ۱۳۰٤ بدست رادمرد بزرگ تاریخ ایران رضا شاه کبیر گشایش یافته و امروز دلیل نداردپایه های این اقتصاد ملی را که سابقه درخشان و دیرینه‌دارد متزلزل کرد.

تبریکات

جناب آقای احمد فاضلی رئیس اطاق اصناف و آقای عبدالرسول غفاری نایب رئیس اطاق‌اصناف شهرستان طیبات

انتخاب بجا و شایسته آنجنابان را تبریک میگویم .

طیبات ـ نورمحمد مودودی

جناب آقای منصور قطبی

انتصاب شایسته آنجناب را بسمت مدیر کل امور اقتصادی و دارائی استان فارس صمیمانه تبریک گفته و آرزو دارم‌که مانند گذشته در پیشبرد هدفهای انقلاب اداری موفق باشید.

اردبیل ـ صادق پورنصیری

جناب آقای امیر کاردار

انتصاب جنابعالی را بریاست شورای عالی مالیاتی که بحق شایسته آن بودید صمیمانه تبریک میگویم .

اردبیل ـ صادق پورنصیری

جناب آقای توکلی وزیر محترم نیرو

انتخاب شایسته جناب آقای‌دکترمهندس سعید ثقةالاسلامی را بسمت معاونت تبریک عرض مینمایم .

فیروز تربیت

آ ـ ۳۳۸۳

گوهر

ماهنامه تحقیقی از انتشارات بنیاد نیکوکاری نوریانی شماره دوم سال ششم در۸۰ صفحه از آثار ۲٤ شاعر و نویسنده انتشار یافت .

اطلاعیه کلاس نقشه کشی انجمن فرهنگی کاخ دانش

از کلیه کسانیکه برای کلاس نقشه‌کشی دوره ۱۷۵ ثبت‌نام نمودند خواهشمند است روز دوشنبه ۲۲ر۳ر۳۷ ساعت ٥ر٤ بعد از ظهر برای شرکت درکلاس در انجمن فرهنگی کاخ دانش حضور بهمرسانند .

کاخ دانش، خیابان فرانسه . کوچه مرجان

تلفن ۳۷٥٦٤٥ـ ۳۷۷٤۰٤ـ ۳۷۰۱۱۹

آگهی حراج

سه دستگاه لندرور با مشخصات زیر :

۱ـ لندرور شماره ۸٤۱۷۷ تهران ب مدل (۱۳٤٦)

۲ـ لندرورشماره۸٤۱۷۸ تهران ب مدل (۱۳٤۸)

۳ـلندرورشماره۸٤۱۸۷ تهران ب مدل (۱۳٤۷)

از طریق مزایده‌کتبی بفروش میرسد. خریداران با تلفنهای ۸۹۳۳۷٤ و ۸۹٦۲۲۳ تماس بگیرند.

گروه‌فرهنگی‌خوارزمی

شروع ثبت نام درکلاسهای تجدیدی و تقویتی و ویژه دو کلاس در یکسال (تمام‌مواد) تابستانی را در واحد های‌مختلف گروه از تاریخ پانزدهم خرداد ماه اعلام مدارد .

۱ـ واحد شماره یك خیابان دانشگاه ـ چهار راه‌سزاوار تلفن: ٦٤٦٦۰٥

۲ـ واحد شماره دو اول خیابان شاه‌آباد جنب میدان بهارستان تلفن ۳۱۸٦۳۳

۳ـ واحد خوارزمی فرگام خیابان روزولت روبروی‌سینما دیاموند تلفن ۸۲۰۱٥۳

٤ـ واحدخوارزمی دبیرستان‌ارشادخیابان دماوندایستگاه ارباب تلفن ۷۳۱۰٤٥

٥ـ واحد خوارزمی شمیران پل تجریش اول مقصود بیك تلفن ۳۷٦۹٦۹

اطلاعیه‌اداره‌راهنمائی‌ورانندگی‌تهران

بمناسبت تشریف فرمائی والاحضرت شیخ عیسی‌بن سلمان آل خلیفه امیر دولت بحرین به ایران مقررات زیر درتاریخ ۲۰ر۳ر۳۷ بموردداجرا گذارده میشود از رانندگان محترم پایتخت‌انتظار دارد دراجرای آن‌باماموریـن راهنمائی همکاری فرمایند.

۱ـ پارك وسائط نقلیه‌از ساعت ۲۰ر۱۷تاپایان مراسم روز فوق‌الذکر درجاده فرودگاه مهرآباد میدان شهیاد ،خیابان سپه (حد فاصل چهارراه قوام‌السلطنه سپه تامیدان سپه) خیابان خیام (حدفاصل خیابان سپه تابوذرجمهری) خیابان های هانری دونان ،داور ،آذر ،میدان‌ارك تا۲۰۰ متری تقاطع‌های‌عمودبرمسیربکلی ممنوع‌میباشد. ۲ـ جاده مخصوص کرج ازساعت ۱۸ر٥۰ تا پایان مراسم روز فوق‌الذکر ازمدخل ورودی راه شرقی‌استادیوم آریامهر بسمت میدان شهیاد مسدود و رانندگانیکه قصد عزیمت به‌تهران را دارند میتوانند ازراه شرقی وغربی استادیوم آریامهر و اتوبان استفاده نمایند و همچنین رانندگانیکه قصد عزیمت به‌کرج‌رادارندمیتوانند ازجاده جنوبی کرج واتوبان حرکت نمایند.

۳ـ خیابان آیزنهاور از ساعت۱۸ر٥۰ درمسیر شرق بغرب ازتقاطع بهبودی مسدود ورانندگان برای حرکت‌به‌سمت غرب‌ازمسیر خیابان بهبودی و کندی استفاده خواهند نمود .

٤ـ حرکت وسائط نقلیه ازساعت ۱۸ر٥۰ تا پایان مراسم فوق‌الذکر از میدان دوم آریاشهر، پل‌کن ، سه‌راهی‌جی در خیابان قزوین و تقاطع هاشمی در بلوار شهیاد بطرف میدان شهیاد ممنوع میباشد.

٥ـ از ساعت ۱۸ر٥۰ تا پایان مراسم روز فوق‌الذکر خیابان سپه (حدفاصل چهارراه‌قوام‌ـ السلطنه ،سپه‌الی میدان سپه ، خیام (حدفاصل خیابان سپه تا بوذرجمهری)خیابانهای هانری دونان ،داور،آذر ،میدان ارك بکلی مسدود وحرکت وتردد وسائط نقلیه ممنوع میباشد .

٦ـ رانندگانیکه قصد عزیمت به فرودگاه مهر آباد را دارند میتوانند در جاده فرودگاه ازرفوژ مقابل ساختمان مرکزی هواپیمائی کشوری به باند مخالف‌توجیه سپس از جاده مخصوص وارد راه‌ورودی اتوبان شده و بطرف‌شهر ادامه‌مسیر دهند .

مجالس ترحیم

باکمال تاسف وتاثر درگذشت شادروان دکتر عزت‌اله نصیری نماینده مجلس شورای ملی وفرزند جناب آقای سناتور عنایت‌اله نصیری را باستحضار میرساند.
مجلس ترحیم فقید سعید از ساعت ۶تا۸ بعدازظهر روزیکشنبه ۲۱ خرداد ماه جاری در خانقاه صفی علیشاه منعقد خواهد بود.
جعفر شریف امامی
آ ـ ۶۸۷۹

بانهایت تاسف و تاثر درگذشت شادروان دکتر عزت‌الله نصیری نماینده مجلس شورای ملی را باطلاع میرساند.
مجلس ترحیم ان فقید سعید ازساعت ۶تا۸ بعدازظهر روز یکشنبه ۲۱ خردادماه ۲۵۳۷ در خانقاه صفی‌علیشاه منعقد خواهد بود.
رئیس مجلس شورای‌ملی ـعبدالله‌ریاضی
آ ـ ۶۸۵۱

سناتور ها و نمایندگان استان سمنان در مجلس شورای ملی بانهایت تاثر و تاسف درگذشت شادروان جناب آقای دکتر عزت‌الله نصیری نماینده محترم مجلس شورای ملی را ضمن‌عرض تسلیت بمخاندان محترم نصیری باطلاع میرسانند.
مجلس ترحیم آن فقید سعید روز یکشنبه ۲۱ خرداد ماه ازساعت ۱۸ الی ۲۰ درخانقاه صفی‌علیشاه منعقد می‌باشد.
مصطفی تجدد ـ عبدالهادی آقایان ـ اسمعیل رحیمی لاریجانی ـ منصور صادقی ـ مجتبی عالمی ـناصر نوربخش دماوندی.
آ ـ ۶۸۵۲

بانهایت تاسف و تاثر درگذشت شادروان دکتر عزت‌الله نصیری راباطلاع بستگان و آشنایان میرساند.
مجلس ترحیم فقید سعید روز یکشنبه ۲۱ر۳ر۳۷ از ساعت ۶تا۸ بعدازظهر در خانقاه صفی‌علیشاه برگزار میشود.
سناتور عنایت‌الله نصیری ـ نعمت‌الله نصیری
آ ـ ۶۸۲۴

بانهایت تاسف درگذشت‌ناگهانی شادروان دکتر عزت‌الله‌نصیری نایب رئیس هیئت مدیره بانک ایرانیان را باطلاع میرساند.
مجلس ترحیم آنمرحوم روز یکشنبه ۲۱ خرداد ماه ساعت۶ الی۸ بعدازظهر در خانقاه صفی علیشاه منعقد می‌باشد.
بانک ایرانیان
آ ـ ۶۸۸۵

بااندوه وتاثرفراوان درگذشت ناگهانی دکتر عزت‌اله نصیری را به‌اطلاع دوستان وآشنایان می‌رساند مجلس ترحیم آن‌شادروان ازساعت۶ الی۸ بعداز ظهر روزیکشنبه ۲۱ خرداد در خانقاه صفی علیشاه برگزار خواهد شد.
دکتر نصرت‌اله فامیلی، عباس خرازی، دکتر توران، مهندس اکبر خبیری، مهندس رضا گرایلی، مهندس محمد مهدی شعشعانی.
آ ـ ۶۸۸۸

باکمال تاسف وتاثر فوت جناب آقای دکتر عزت‌اله نصیری را باطلاع دوستان و آشنایان میرساند. مجلس ختم آن مرحوم روز یکشنبه ۲۱ خرداد ماه جاری از ساعت ۱۸ تا۲۰ در خانقاه صفی علیشاه منعقد خواهد بود.
گروه مهندسین مشاور اترس
آ ـ ۶۸۸۳

بانهایت تاثر درگذشت شوهر و پدر عزیزمان شادروان‌دکتر عزت‌الله نصیری رابه‌اطلاع بستگان و دوستان میرساند مجلس ختم‌فقید سعید در تاریخ یکشنبه ۲۱ر۳ر۳۷ ساعت ۶ تا۸ بعد از ظهر در خانقاه صفی‌علیشاه منعقد خواهد بود.
ژانین نصیری‌ـ مهری نصیری ـ ماری کلر نصیری‌ـ رضا نصیری.
آ ـ ۶۸۵۰

خانواده های نصیری ، عمیدی ، ادیب ، قوانلو ،صدقی، داناپور ، طاهری ، حافظی ، صفائی ،بنی‌صدر ، مقبل ،احسانی، خرازی، کبیری منش ، محیط ، حسن‌زاده ، حسنی طبائی ، ثابت شیرازی، کرمانی، انشائیان ، محمدیه فامیلی ، ردوود ، عاملی رضائی ، وحدت شریعت‌پناهی وسایر خانواده های‌وابسته
بااندوه فراوان درگذشت شادروان دکتر عزت‌الله نصیری نماینده شهرستان سمنان در مجلس شورای ملی را باطلاع‌دوستان وآشنایان میرساند.
مجلس ترحیم‌فقید سعید روز یکشنبه ۲۱ر۳ر۳۷ از ساعت ۶تا۸ بعدازظهر در خانقاه صفی‌علیشاه منعقد میباشد.
آ ـ ۶۸۲۵
اطلاعات ـ مصیبت وارده را بخانواده های عزادارتسلیت میدهد.

با کمال تاسف وتاثر درگذشت شادروان **حبیب‌اله روستائی** همسر و پدر عزیز وارجمندمان و بزرگ فامیل روستائی‌را باطلاع بستگان ودوستان وآشنایان میرساند مجلس ترحیم فقید سعید از ساعت ۴تا۶ بعد ازظهر روز دوشنبه ۲۲ر۳ر۳۷ در خانقاه صفی علیشاه منعقد میگردد.
زهرا روستائی، نصرت‌اله روستائی، خسرو روستائی، رحمت‌اله روستائی ، مقرب روستائی ، هما روستائی . شاهدخت روستائی، مریم روستائی .
آ ـ ۶۸۹۷

خانواده‌های روستائی، عطرچیان ، پیمان، بشر ، شکرعلی حاتمی، بیجاربنه‌ای ، غنچه ، مصری ، قریب ، فریدنوری، منی، قاسمی، پرشاد، رضائی .
بدینوسیله درگذشت شادروان **حبیب‌اله روستائی** بزرگ خاندان روستائی را باطلاع دوستان و بستگان و آشنایان می رسانند مجلس ترحیم فقید سعید از ۴ تا ۶ بعد ازظهر روز دوشنبه ۲۲ر۳ر۳۷درخانقاه صفی علیشاه‌منعقدمیگردد.
آ ـ ۶۸۹۵
اطلاعات ـ مصیبت وارده را بخانواده های عزادار بویژه بازماندگان آرمرحوم تسلیت می‌دهد .

باقی و پایدار اوست
با کمال تاسف درگذشت شادروان **جمال‌الدین (فاخر الشریعه)** شریعتمدار شیرازی‌را درشیراز باطلاع‌و استحضار سروران ارجمند ودوستان گرامی و آشنایان وفادار آن مرحوم می‌رسانند مجلس تذکر وفاتحه بیاد آن فقید سعید از ساعت ۵ونیم الی ۷ونیم بعداز ظهرروز دوشنبه ۲۲ خرداد ماه جاری درمسجد سپهسالار شیراز منعقد وبرگزار می شود .
خانواده‌های شریعتمدار، گلمکانی، دیلمی ، قهرمانی، و فامیل‌های وابسته .
آ ـ ۱۸۲۸
اطلاعات ـ مصیبت وارده را به خانواده های عزادار بازماندگان آنمرحوم تسلیت میدهد.

با یکدنیا تاسف وتاثر درگذشت مادر گرامی خود **حاجیه فخرالملوک غیاثوند (شاهنظر)** همسر روانشاد غیاث نظام رابه‌اطلاع خویشاوندان ودوستان وهمشهریان‌قزوینی می‌رساند مجلس ترحیم مردانه وزنانه آن‌مرحوم از ساعت ۱۶ تا ۱۸ روز یکشنبه بیست ویکم خرداد ماه در خانقاه صفی علیشاه برگزار می‌گردد .
دکتر منوچهر غیاثوند، مهین غیاثوند، بدیعه غیاثوند، مهری غیاثوند .
۱ـ۲

خانواده‌های: غیاثوند، امیر غیاثوند، سیار غیاثوند ، شاه‌نظر، حواجوئی، صدیق، بهرامی، توکل ، محمودیان، طاهری، عادلی، حکمت، میرفخرائی، احسان ، صفائیه ، و سایر خانواده‌های وابسته .
باکمال تاسف درگذشت شادروان **حاجیه فخرالملوک غیاثوند (شاهنظر)** را به‌اطلاع دوستان و خویشاوندان می‌رساند مجلس ترحیم مردانه وزنانه آن مرحوم از ساعت ۱۶ تا ۱۸ روز یکشنبه بیست ویکم خرداد ماه در خانقاه صفی علیشاه برگزار می‌گردد .
آ ـ ۳۲۹۳

بانهایت تاسف درگذشت **حاج محمد پاکزاد** را باطلاع میرساند مجلس ختم آن مرحوم روز یکشنبه ۲۱ر۳ر۳۷ از ساعت ۵ الی۷ بعدازظهر در مسجد حاج حسن واقع در خیابان شاهپور ـ ابتدای خیابان ارامنه منعقد خواهد بود.
شرکت پارس رنگ با مسئولیت محدود
آ ـ ۳۴۰۳

بانهایت تاثر درگذشت **حاج محمد پاکزاد** را باطلاع دوستان میرساند. مجلس ترحیم فقید سعید روز یکشنبه ۲۱ر۳ر۳۷ ازساعت ۵الی۷ بعدازظهر در مسجد حاج حسن برگزار خواهد شد.
حاج اسماعیل رضازاده‌ـ حاج علی صباغ امیرخیزی‌ـ حاج حسین شیخ‌زاده‌ـ حاج اصغر صباغ امیرخیزی‌ـ حاج سید مهدی حکاک‌ـ غلامعلی رضازاده‌ـ حاج قاسم جوهری‌ـ حاج امیرحمزه سیدمنیرـ حاج حسین هاشمی‌ـ مهندس محمود ذکائی‌ـ رحیم امیرخیزی‌ـ ناصر رحمتیان .

بمناسبت درگذشت **حاج محمد پاکزاد** مجلس ترحیم آن‌مرحوم روزیکشنبه ۲۱ر۳ر۳۷ از ساعت ۵الی۷ بعدازظهر در مسجدحاج حسن منعقد میباشد.
شرکت هیدرو سفر با مسئولیت محدود

باکمال تاسف درگذشت **حاج محمد پاکزاد** را باطلاع‌میرساند مجلس ترحیم آن مرحوم روزیکشنبه ۲۱ر۳ر۳۷ از ساعت ۵الی۷ بعدازظهر در مسجد حاج حسن واقع در خیابان شاهپور ـ ابتدای خیابان ارامنه منعقد خواهد بود.
ضمنا مجلس ترحیم زنانه همانروز از ساعت ۵الی۷ بعدازظهر در منزل ان مرحوم برگزار خواهد شد.
خانواده‌های: پاکزاد‌ـ شریفیان‌ـ حکیمی‌ـ لقمان‌زاده ـ پزشکی‌ـ حکیم هاشمی‌ـ شریفیان ـ شرافتیان‌ـ رنگچی‌ـ کلهرـ معیری ـ حجره‌ـ فیاض بخش‌ـ علائی‌ـ ضیائی‌ـ خراسانچی‌ـ پورساطع .
آ ـ ۳۴۰۳
اطلاعات‌ـ مصیبت وارده را بخانواده‌های عزادار بویژه بازماندگان آنمرحوم تسلیت میگوید.

بانهایت تاسف وتاثر درگذشت شادروان **محمد کاظم راشدی** را به‌اطلاع خویشان ودوستان می‌رسانم. مجلس ترحیم آن‌مرحوم روز یکشنبه ۲۱ر۳ر۳۷ از ساعت ۱۷الی۱۹ در مسجد احمدیه‌واقع در انتهای سیمتری نارمک خیابان مینو ومجلس زنانه در منزل آن مرحوم منعقد خواهد بود.
خانواده‌های راشدی‌ـ نظیری‌ـ رازجویان‌ـ حاج‌ابن‌علی ـ قیدار‌ـ فخرـ قیاس‌ـ نیکخواه‌ـ سینجرـ کمال‌ـ کاردرـ ماموری‌ـ قارونی‌ـ بهرامی.
اطلاعات‌ـ مصیبت وارده را بخانواده‌های عزاداربخصوص بازماندگان آن مرحوم تسلیت میدهد.

بانهایت تاسف وتاثر فوت ناگهانی همسر عزیزم و پدرگرامی وپدر همسر خود **آقای محمد تقی رضائی** را باطلاع اشنایان و اقوام میرساند، مجلس ترحیم ان فقید سعید مردانه و زنانه روز دوشنبه ۲۲ر۳ر۳۷ از ساعت ۶تا۸ بعد ازظهر در خانقاه صفی‌علیشاه برگزار میگردد.
اعظم‌الملوک یثربی‌نژاد‌ـ عبدالرضا ـ غلامرضا‌ـ ویکتوریا ـ سارا‌ـ رضائی‌ـ محمد حسین افتخار.

باکمال تاثر فوت برادر گرامی **آقای محمد تقی رضائی** را به‌اطلاع اقوام ودوستان و اشنایان و همشهریان محترم‌شهرستان خمین میرساند، مجلس ترحیم مردانه وزنانه روز دوشنبه۲۲ر۳ر۳۷ از ساعت ۶تا۸ بعدازظهر در خانقاه صفی علیشاه منعقد است.
مهندس محمد رضا رضائی‌ـ عزت‌الحاجیه رضائی

فوت نابهنگام **آقای محمد تقی‌رضائی** داماد و زوج همشیره خود را باطلاع دوستان و همشهریان اراکی و اقوام میرساند. مجلس ترحیم مردانه وزنانه آن مرحوم روز دوشنبه ۲۲ر۳ر۳۷ از ساعت ۶الی۸ عصر در خانقاه صفی علیشاه منعقد میگردد.
عالمتاج یثربی‌نژاد‌ـ فخرالدین یثربی‌نژاد‌ـ دکترحسین یثربی‌نژاد‌ـ رضا محسنی (یثربی‌نژاد) ـ مینا محسنی(نجات).

بانهایت تاسف وتاثر فوت ناگهانی **آقای محمد تقی‌رضائی** را باطلاع اقوام و دوستان وهمشهریان گرامی شهرستان خمین میرساند مجلس ترحیم مردانه وزنانه آن فقید سعید از ساعت۶الی۸ عصر روز دوشنبه ۲۲ر۳ر۳۷ در خانقاه صفی علیشاه برگزار خواهد شد.
سید علی محمد دانش‌ـ سید نورالدین نوربخش‌ـ دکترحمید رضا رضائی‌ـ امیر حسین رضائی‌ـ دکتر مهرداد رضائی‌ـ اکبر رضائی‌ـ میرابوالقاسم کمره‌ای‌ـ دکتر مسجدی‌ـ مسعود تقی‌پور‌ـ امامی‌ـ قدرت‌اله خلیلی‌ـ حسین رضائی‌ـ محمود کمره‌ای ـ روح‌اله خلیلی‌ـ جواد ابوالقاسمی.
آ ـ ۳۴۱۵

باکمال تاثر فوت **آقای محمد تقی رضائی** داماد مرحوم آقای ابوالحسن یثربی‌نژاد محسنی را باطلاع اقوام و دوستان و همشهریان گرامی میرساند مجلس ترحیم مردانه وزنانه آن فقید سعید از ساعت ۶ الی۸ عصر روز دوشنبه ۲۲ر۳ر۳۷ در خانقاه صفی علیشاه برگزار میگردد.
خانواده‌های‌ـ مدثرـ محسنی‌ـ سجادی‌ـ درمیشیان ـ نجات‌ـ جوادـ احمدی‌ـ نخعی‌ـ جوادی‌ـ حسامی‌ـ کامیاب ـ محمدی ـ کروری‌ـ نوروزی‌ـ کیهانی.
آ ـ ۳۴۱۵
اطلاعات‌ـ مصیبت وارده را بخانواده‌های عزادار تسلیت میدهد.

مادر مهربان وبانقوای ما دعوت حقرا لبیک گفت وبه‌آرامی به‌ابدیت پیوست. روانش‌شاد ویادش گرامی باد .
ابراهیم فیاضی‌ـ اسماعیل فیاضی‌ـ نصراله فیاضی‌ـ علی فیاضی ـ اکبر فیاضی‌ـ دکتر اصغر فیاضی‌ـ احمد فیاضی ـ فاطمه فیاضی.

باقلبی آکنده از غم درگذشت بانوی بانقوی **عذرا فیاضی** را باطلاع اقوام، دوستان و آشنایان میرسانند.
مجلس ترحیم زنانه ومردانه آنمرحومه از ساعت ۵تا۷بعداز ظهر روز یکشنبه ۲۱ خرداد ماه در مسجدالجواد واقع در میدان ۲۵ شهریور منعقد میباشد.
خانواده‌های: فیاضی‌ـ هاشفی‌ـ عصمتی‌ـ رستاپور‌ـ بابکی‌ـ یحیائی‌ـ تجلی‌ـ شفیعی‌ـ گودرزی‌ـ نوزادی ـ چگینی ـ شیرازی وهرندی.
ضمنا مراسم شب هفت روز دوشنبه ۲۲ خرداد ماه ازساعت ۵تا۷ بعدازظهر در امامزاده عبداله برپاست.
آ ـ ۳۴۲۷
اطلاعات‌ـ مصیبت وارده را بخانواده‌های عزادار تسلیت میدهد.

هوالباقی
بانهایت تالم وتاثر درگذشت شادروان سروان **هاشم‌علی‌خلج** افسر بازنشسته شهربانی را باطلاع دوستان وآشنایان میرساند. مجلس ترحیم مردانه آن مرحوم درروز یکشنبه ۲۱ر۳ر۲۵۳۷ از ساعت ۵الی۷ بعدازظهر در مسجدسادات هندی واقع در خیابان گمرک شاهپور منعقد است.
ضمنا مجلس ترحیم زنانه بعلت تالمات روحی برگزارنخواهد شد.
خانواده‌های: حکمی ووابسته
آ ـ ۳۴۱۳
اطلاعات ـ مصیبت وارده را ببازماندگان آنمرحوم تسلیت میدهد.

تسلیت

برادارن عزیزم **جواد میرسراجی و علی میرسراجی**
مصیبت وارده را ازصمیم قلب تسایت عرض مینمایم.
عباس زندی
آ ـ ۶۸۸۹

جناب آقای تقی لطیفی
از سوی خود وهمکاران مصیبت وارده را به حضور جنابعالی وخانواده محترم تسلیت می‌گوید.
ایرج گرایلی
آ ـ ۳۳۹۹

تسلیت

خانواده محترم رحیمیان
بانهایت تاسف وتالم مصیبت وارده را تسلیت عرض‌مینمائیم.
کارکنان کامپیوتر هنکو
آ ـ ۳۴۲۵

جناب آقای عنایت‌اله نصیری سناتور محترم
با نهایت تاسف درگذشت ناگهانی جناب آقای دکتر عزت‌اله نصیری نماینده محترم مجلس شورای ملی را از طرف‌اهالی شهرستان سمنان به‌آنجناب تسلیت عرض نموده دوام عمر بازماندگان فقید سعید را مسئلت دارد .
انجمن شهرستان سمنان
آ ـ ۱۸۴۰

جناب آقای عنایت‌اله نصیری سناتور محترم
باکمال تاثر فوت نابهنگام شادروان دکتر عزت‌اله نصیری نماینده مجلس شورای ملی سمنان را تسلیت می گوید بقاء خاندان محترم نصیری را از خداوند بزرگ مسئلت دارد .
ایرج عندلیب شهردار سمنان
آ ـ ۱۸۳۹

جناب آقای عنایت‌اله نصیری سناتور محترم
باکمال‌تاسف واندوه فراوان درگذشت ناگهانی فرزند ارجمند آنجناب‌آقای دکتر عزت‌اله نصیری نماینده محترم مجلس شورای ملی ازسمنان را که فردی خدمتگزار و نیکوکار بود بحضور محترم عالی ازصمیم قلب تسلیت‌عرض نموده از پیشگاه پروردگار یکتا شادی روح آن فقید سعید و صبر و شکیبائی برای حضرتعالی وسایر بازماندگان آن مرحوم مسئلت دارم .
رئیس جمعیت شیر وخورشید سرخ سمنان ـ محمد هادی فامیلی
آ ـ ۱۸۳۷

جناب آقای عنایت‌اله نصیری سناتور محترم
باکمال‌تاسف درگذشت ناگهانی نازنین شخصیت‌خدمتگزار شاه و مردم جناب دکتر عزت‌اله نصیری نماینده راستین مردم سمنان‌را در مجلس شورای ملی به‌آنجناب تسلیت عرض نموده شادی روح فقید سعید و توفیق روزافزون خاندان نصیری را در اجرای اوامر شاهنشاه آریامهر مسئلت دارد .
زین‌العابدین طاهری‌ـ رئیس انجمن استان سمنان
آ ـ ۱۸۳۸

جناب آقای مهندس ایرج رفاهی
مدیر کل مرکز آموزش تخصصی برق
درگذشت پدر گرامیتان را تسلیت عرض می‌نمایم .
کیومرث عضدی قاجار
آ ـ ۶۸۹۱

جناب آقای ناصر کریم‌مقدم
باکمال تاثر و تاسف مصیبت وارده را تسلیت عرض‌نموده صبر و شکیبائی برای شما ودیگر بازماندگان آرزومندیم .
کارخانجات مقدم ـ زرین‌قلم ـ دکتر مدنی ـ صادقی ـ فرامرز فلاح‌پور ـ امیرمصدق ـ عظیم سمیعی ـ شمسی‌پور ـ عباس علی‌مرادی ـ خانم مرادیان ـ امیدعلی پیشگاهی ـپورفلاح
آ ـ ۱۸۲۳

جناب آقایان حاج جلالی وحاج‌اکبر مهربد
بااندوه فراوان فوت پدر گرامیتان را تسلیت عرض نموده بقای عمر وسلامت ان خانواده محترم را از ایزد یکتا خواهانیم.
همدان‌ـ احمد علی شیرجی‌و بانو
آ ـ ۱۸۲۷

مدیران وکارمندان گروه مهندسین مشاور اترس درگذشت ناگهانی جناب آقای دکتر نصیری را بخاندان محترم نصیری و خصوصا خدمت سرکار خانم ژانین نصیری صمیمانه تسلیت عرض مینمایند و ضمن طب آمرزش روان‌ان مرحوم از خداوندمتعال برای بازماندگان صبر جمیل آرزومندند.
مدیران وکارمندان گروه اترس
آ ـ ۶۸۸۴

سرکار خانم ملکه‌امامی
بااندوه فراوان مصیبت وارده را صمیمانه تسلیت میگوئیم
از طرف کارکنان بانکاعتبارات شعبه محمودیه‌ـ قدوسی
آ ـ ۶۸۹۳

جناب آقای شکرعلی حاتمی
بانهایت تاسف وتاثر مصیبت وارده را صمیمانه تسلیت‌عرض میکنم. وجود رادر غمتان شریک میدانم.
روزنامه اطلاعات‌ـنصرت‌الله‌نهائی
آ ـ ۶۸۶۱

جناب آقای ناصر عباسپور تهرانی
مصیبت وارده را بشما وخانواده محترمتان تسلیت میگویم.
محمدتقی‌افشار

جناب آقای ناصر عباسپورتهرانی وسرکار خانم‌هدیه‌تهرانی
مصیبت وارده را تسلیت عرض میکنیم وجود را در این‌اندوه بزرگ شریک میدانیم.
ناصر ومنیژه صالحی
آ ـ ۳۴۱۷

جناب آقای حاتمی
معاونت محترم آموزش وپرورش تهران
بااندوه فراوان وتاسف عمیق مصیبت وارده را تسلیت‌عرض نموده و خود را در غم بزرگ سرکار علیه بانوی محترم وجنابعالی شریک می‌دانیم.
شهین ومنصور منطقی
آ ـ ۳۴۰۷

سرکار خانم عذرا نعمت گرگانی
همگی ما صمیمانه در غم بزرگ شما شریک بوده ،سلامتی و سعادت شما وخانواده محترمتان را ارزومندیم.
لاچینیان‌ـ نورایی‌ـ روشنی‌ـ غفاری‌زاده‌ـ منالی‌ـ زیوری ـ رسولی ـ مظفریان‌ـ مهاجری ـ گردشکن‌ـ جلیلی‌ـ هاشمی ـ واحدی ـ فرحبدـ اسدالله‌پورـ قباخلوـ بختیاری‌ـ ناموری ـ افتخاری.
آ ـ ۶۸۸۶

سپاسگزاری

نیره نیکزاد (شفیع‌زاده)، نادیا، تورج وبابک نیکزاد . همچنین خانواده‌های نیکزاد، شفیع‌زاده، دکتر متین، باوند، مهران ودیگر خانواده‌های وابسته .
در کمال احترام‌ـ بدینوسیله از ابراز همدردی و مهرورزی‌های صمیمانه‌ای که سروران، دوستان و بستگان و همشهریان گرامی در ضایعه درگذشت نابهنگام همسر، پدر، برادر، وداماد عزیزمان شادروان **سرهنگ دکتر ایرج نیکزاد** باشرکت در تشییع جنازه، حضوردر منزل، مجالس ترحیم، شب هفت وارسال تلگراف وتلفن ابراز همدردی فرموده‌اند کمال امتنان را دارند اگر بواسطه تالمات‌شدید روحی، برای عرض سپاسگزاری توفیق دیدار دست‌ندهد. بدینوسیله صمیمانه پوزش می‌طلبند .
آ ـ ۶۹۰۰

از کلیه سروران گرامی که در مجلس تشییع وترحیم شادروان **عزت‌اله مودت** شرکت‌فرموده‌اندسپاسگزاری‌نموده وچنانچه بعلت تالمات روحی در عرض تشکر حضوری قصوری حاصل‌شود، امید بخشش داریم .
خانواده‌های : مودت (برنجچی) ، حمزه‌ای نژاد، معین، غائنی .
آ ـ ۶۸۸۷

کودکان ودانش آموزان مبتلا به بیماری قند درمان رایگان میشوند

دهکده دیابتی ها ۱۰۰۰ کودک و جوان‌مبتلابه قند را برای آموزش ودرمان رایگان می پذیرد .
واکسن ضددیابت کودکان وارد بازار خواهد شد و با تلقیح آن هزاران کودک از بیماری قند نجات خواهد یافت .
انجمن دیابت‌ایران اعلام‌کرد که هفته آیندمکودکان‌و دانش آموزان مبتلا به دیابت برای آموزش‌ودرمان رایگان‌پذیرفته خواهند شد .این کودکان‌در خلال دو هفته اقامت شبانه روزی دردهکده‌دیابتی هاواقع در مشکین آباد کرج در زمینه تزریق انسولین آزمایش‌ادرار و کنترل قند خون آموزش خواهند دید .
برای اقامت کودکان دیابتی اتاق های عمومی ۶ تا ۱۰نفره متناسب با سن ـ جنس آنها در نظر گرفته شده است .در این دوره‌های آموزشی که ۲ هفته بطول خواهد کشید . طبق برنامه برای دو هفته۱۰۰ کودک پذیرفته‌میشوندو بدین ترتیب تا آخر تابستان ۱۰۰۰ کودک آموزش خواهند دید.
وجود کتابخانه ـ زمین های ورزشی ـاستخر شنا ـ سالن سینما به کودکان نیز فرصت خواهد داد تا اوقات بیکاری خود را به مطالعه وورزش بگذرانند .

واکسن دیابت

از سوی دیگر انجمن دیابت اعلام کردمجامع علمی شیکاگو بوستون ـ و دانشگاه زوریخ اعلام کرده‌اند که ۵۰ درصد بیماری های دیابت و قند کودکان و نوجوانان حامل ویروسی دارد .
وی افزودمجامع علمی‌اعلام کرده‌اندتایک سال دیگرواکسن علیه ایزویروس که مشخصات آن کاملا روشن است ساخته و به بازار خواهد آمد این واکسن به میزان قابل‌توجهی از ابتلای کودکان به دیابت جلوگیری خواهد کرد و دهها هزار کودک از ابتلا به این بیماری نجات خواهند یافت.

۵ میلیون تومان زمین و آپارتمان خیالی بمردم فروخت

مردی که با کمک یکی از دوستانش با پول مردم یک شرکت ساختمانی مدرن ومجهز تاسیس کرده و بیش از ۵ میلیون تومان سرمردم کلاه گذاشته بود دستگیر وزندانی شد .
این مرد که مسعود مقدم ـ قزوینی نام دارد به اتفاق یکی از دوستانش بنام سید مجتبی لاجوردی یک شرکت بزرگ ساختمانی درخیابان‌دوم خیابان نفت واقع‌در میرداماد تاسیس کرد وبابرنامه ریزی دقیق و دراز مدت‌بیش‌از ۵ میلیون‌تومان ازمتقاضیان خانه بالا کشید و متواری شد. وی پس‌از ۱۰روز توسط مامورین کلانتری ناحیه ۳ دستگیر و روانه زندان شد.
مسعود مقدم قزوینی بااجاره یک آپارتمان‌گرانقیمت درانتهای خیابان دوم خیابان‌نفت‌واقع در میرداماد و بادادن آگهی های بسیار وتوزیع اعلامیه های متعدد و تهیه نقشه و ماکت‌های آپارتمان اقدام بفروش مقدار زیادی زمین در مسعودیه،جاده آرامگاه‌وخیابان شیر وخورشید کمتعلق بکسان دیگری بود کرد و با اعلام فروش‌آپارتمان های در دست ساختمان که وجود خارجی نداشت سرپیش از۲۰۰ نفراکه متقاضی‌آپارتمان وزمین بودند کلاه گذاشت.
وی زمین ها و آپارتمان ها را با اقساط ۱۵ ساله و با بستن‌قرارداد های متعدد و گرفتن مبلغی به‌عنوان پیش قسط بفروش می‌رساندو بهمین‌طریق مبالغ زیادی پول از مردم‌گرفت و دمروز قبل ناگهانی به اتفاق سید مجتبی لاجوردی و دیگر همکارانش از شرکت متواری شد.اما روز گذشته باشکایتی که‌از طرف تعداد زیادی از متقاضیان که از دروغ بودن قضیه باخبر شده بود تسلیم‌شده بود . ماموران کلانتری ناحیه ۳وی را دستگیر و روانه‌زندان کردند.

توجه! توجه!
شرکتهاوسازمانهای پخش وترخیص کالا
از ۲۲ خرداد در اطلاعات

زن گیلانی رااز خانه‌اش بیرون کشیدندو کشتند

بازار جمعه گیلان ـخبرنگار اطلاعات
در پی کشف جسد یک زن روستائی در بازارجمعه گیلان۲۴نفرازسوی‌دادسرای صومعه‌سرا به بازپرسی فراخوانده شدند چند شب پیش چند ناشناس در غیاب همسر زن ۴۵ ساله‌ای بنام «خدیجه‌سجاد» وی را از خانه‌اش واقع در روستای چومشقال بیرون کشیدندو پس از آنکه‌باروسری‌خوداو خفه‌اش کردند جسدش را داخل یک مرداب انداختند.
با کشف جسد واطلاع ماموران ۲۴نفرازروستائیان «چومشقال» به بازپرسی احضار شدند بازپرس برای دو نفر از آنها باسامی عبدالله‌محمدامین‌و ابوالحسن معروف به عبدالعلی حسن پورصیاد قراربازداشت‌صادر کرد و بقیه را آزاد ساخت.

دو دزد با کتک، پول‌های ثروتمند صد ساله را دزدیدند

آذرشهر ـخبرنگار اطلاعات
دو دزد پیشینه‌دار در آذرشهر ، پس از کتک زدن یک پیرمردصد ساله وتهدید او بمرگ با چاقو دربیابان های بیرون شهر،تمام نقدینه او را به سرقت بردند.
ایندو ، «صفر چراغ چشم» بیست و چهار ساله‌و «عباس عزیززاده» بیست ساله هستند که پس ازتعقیب «حاج صادق فیضی مقدم ، ثروتمند صد ساله آذرشهر، در بیابان های بیرون شهر، اورا کتک زدند و با چاقو تهدید بمرگش کردندوبدین وسیله تمام نقدینه او را که مبلغ قابل توجهی پول و مقداری اشیاء قیمتی بود،به سرقت بردند.
«حاج صادق» بیکی از باغهای خود در حومه آذر شهر میرفت که «عباس» و «صفر» راه را براو بستندو جیب های او را خالی کردند .
«حاج‌صادق» بلافاصله از «صفر» و «عباس شکایت کرد و براساس شکایت او ، ایندونفرتوسط ماموران پاسگاه ژاندارمری آذرشهر دستگیر شدند.

۲ مرد ۶۰ساله کشته شدند

رضائیه ـ خبرنگار اطلاعات
دو مرد شصت ساله در حوالی رضائیه براثر سرنگون شدن تراکتوری به نهر آب ، کشته شدند .
ایندو «عثمان‌عزیزپور» و هادی دریافتی «نام داشتندو سوار تراکتور از رضائیه‌به روستای «آلو» از توابع‌این شهرمی‌رفتند که تراکتورشان به نهر آب افتاد و ایندو کشته شدند .
جنازه های «عثمان» و «هادی» پس از بیرون کشیدن از نهر آب وصدور جواز دفن از سوی پزشک قانونی رضائیه در روستای «آلو» بخاک سپرده شد .

خودسوزی زن جوان تبریزی

تبریزـ خبرنگار اطلاعات
زن ۲۲ ساله‌ای در یکی از خانه‌های خیابان «شمس تبریزی» تبریز با ریختن نفت بر روی لباسهایش دست بخودکشی زد .
گلی نعمتی که خود را به آتش کشیده بود توسط همسایگان و اهالی محل به بیمارستان انتقال یافت اما بعلت سوختگی زیاد جانسپرد.
ماموران کلانتری بخش سه تبریز در این مورد پرونده‌ای تشکیل دادند و سرگرم یافتن علت خودسوزی گلی نعمتی هستند.

جوان سرشناس رشتی را قاچاقچیان کشته‌اند

رشت‌ـ خبرنگاراطلاعات
دربی کشف جسد فیروز امیرسلیمی فرزند یکی از خانواده‌های سرشناس رشت پزشک قانونی علت مرگ وی را خفگی در آب اعلام کرد.
پدر فیروز پس از اعلام نظر پزشکی قانونی گفت :
ـ پسرم معتاد به مواد مخدر بودوچون باگروهی قاچاقچی و معتاد تماس داشت و از کارهای غیر قانونی آنها باخبر بود امکان دارد توسط این عده کشته شده باشد.
وی شکایتی نیز درهمین زمینه تسلیم مقامات قضائی کرد ، اما در آن ازشخص یا اشخاص بخصوصی نام نبرده است .

هواپیمائی ملی ایران

آگهی استخدام

کارمند راننده گارد کارگر درشیراز

هواپیمائی ملی ایران «هما» با توجه به توسعه عملیات پروازهای هفتگی خود به شیراز گروه‌جدیدی را با در اختیار گذاشتن امکانات رفاهی گسترده و حقوق و مزایای مکفی به‌همکاری دعوت می نماید .

سمت	شرایط استخدامی
کارمند	دارا بودن دیپلم کامل متوسطه‌در رشته های‌طبیعی،ریاضی یابازرگانی باحداقل معدل ۱۳ر۵ ـ حداکثرسن ۲۷ سال داشتن برك پایان خدمت وظیفه یامعافی دائم
راننده پایه یك	داشتن مدرك سوم متوسطه‌با ۵ سال سابقه گواهینامه رانندگی با مدرك ششم ابتدائی با۸ سال سابقه گواهینامه رانندگی حداکثر سن ۴۰ سال‌ـ داشتن برك پایان خدمت وظیفه یا معافی دائم .
گارد	داشتن حداقل گواهینامه پایان تحصیلات ابتدائی (دارندگان مدارك تحصیلی بالاتر ارجحیت خواهند داشت حداقل قد ۱۶۷ سانتیمترحداکثر سن۲۷سال ـ داشتن برك پایان خدمت وظیفه)
کارگر	داشتن سواد خواندن و نوشتن‌ـ حداکثر سن ۳۵ سال داشتن برك پایان خدمت وظیفه یا معافی دائم

از داوطلبان علاقمند خواهشمنداست مطابق برنامه مشروحه ذیل:
کارمندـ از ساعت ۸ الی ۱۲ روز ۵ تیر ماه ۲۵۳۷ شاهنشاهی
راننده ـ از ساعت ۸ الی۱۲ روز ۷ تیرماه ۲۵۳۷ شاهنشاهی
کارگروگاردازساعت۸الی۱۲روز ۸ تیر ماه ۲۵۳۷ شاهنشاهی
به آدرس شیراز :خیابان قصرالدشت دبیرستان دانشگاه پهلوی (باهمراه‌داشتن دوقطعه عکس گواهی مربوط به‌خدمت وظیفه، مدرك تحصیلی و شناسنامه ،مراجعه نمایند تاترتیب شرکت‌ایشان در برنامه های انتخاب داده شود .

تقویم اطلاعات

ساعات شرعی
استخراج دکتر ریاضی کرمانی

شنبه- بیستم خرداد ماه ۲۵۳۷
چهارم رجب ۱۳۹۸- دهم ژوئن ۱۹۷۸

اذان مغرب..... ساعت ۹ و ۵دقیقه
اذان‌صبح (فردا) . . ساعت ٤ و ۲۵ دقیقه
طلوع آفتاب (فردا) . . ساعت ٦ و ١٤ دقیقه
ظهر شرعی (فردا) . . ساعت ۱ و ۳٦ دقیقه
اذان مغرب (فردا) . ساعت ۹ و ۸ دقیقه

نحوه صدور احکام طبقه بندی باز نشستگان

ترتیب تنظیم و صدور احکام طبقه بندی بازنشستگان و نحوه پرداخت اضافه حقوق حاصل از اجرای آن به ۱۲۰ هزار نفر از کارمندان بازنشسته و وظیفه‌بگیران دولت اعلام شد. براساس دستورالعمل سازمان امور اداری و استخدامی کشور فرم احکام طبقه بندی بازنشستگان در دو دسته سرجسپدار جداگانه و بارنگ سفید تهیه میشود.

دسته اول مربوط بگیرندگان نسخ میباشد و عنوان گیرنده هر نسخه برحسب مورد در محل مربوط چاپ میشود.

دسته دوم بعنوان پیش - نویس مورد استفاده‌کارگزینی قرار میگیرد و عبارت« پیش - نویس کارگزینی» در محل مربوط چاپ میشود.

در دستورالعمل صدور احکام طبقه‌بندی بازنشستگان‌گیرندگان و تعداد نسخ آن بشرح زیر تعیین شده است : نسخه‌اول برای کارمند یا وراث وظیفه بگیر ، نسخه‌دوم برای‌سازمان بازنشستگی کشوری ، نسخه سوم برای قسمت آمار و محاسبات اکتوشری سازمان بازنشستگی کشوری ، نسخه چهارم برای حسابداری‌ونسخه پنجم برای کارگزینی .

نسخه مربوط به کارمندیا وراث وظیفه بگیر و نسخه سازمان بازنشستگی کشوری توسط مقام مسئول امضاء شده و در مورد امضاء این دو نسخه از مهر استفاده‌نمی شود .

واحد کارگزینی پس ازتعیین حقوق بازنشستگی ، وظیفه از کار افتادگی و وظیفه وراث هر پنج نسخه حکم کارمند بازنشسته را با ذکر مشخصات کامل فردی و شماره دفتر کل بازنشستگان تکمیل و پس از صدور به ضمیمه پرونده استخدامی و مصوبه کمیته اجرائی مرحله دوم مبنی بر تشخیص گروه و پایه کارمند در اختیار نماینده سازمان باز- نشستگی‌کشوری قرار میدهد.

نماینده سازمان بازنشستگی کشوری پس از رسیدگی در صورت انطباق حکم صادره با مقررات تعیین شده نسبت به گواهی نسخه دوم و سوم و چهارم و پنجم حکم مزبور اقدام مینماید .

پس از گواهی حکم نسخه اول برای ذینفع ارسال می- شود و نسخه سوم بنماینده سازمان بازنشستگی کشوری تحویل میگردد ، نسخ دوم و چهارم برای واحد امور مالی ارسال و نسخه‌پنجم دربرونده استخدامی کارمند بایگانی می- شود.

واحد امور مالی برای هر یک از احکام صادره یکفقره درخواست وجه تهیه همراه نسخه دوم گواهی شده به سازمان بازنشستگی کشوری ارسال مینماید ، سازمان بازنشستگان‌از ابتدای‌سال۲۵۳٦ درخواست وجه را پس‌از رسیدگی و تسجیل و صدور حوالهبوزارت اموراقتصادی در تهران به مدیران‌ومسئولین بیمارستان های پایتخت ابلاغ کرد.

و دارائی (خزانه) ارسال می دارد .

اضافه حقوق حاصل از اجرای طرح طبقه‌بندی مشاغل بازنشستگان ازابتدای سال۲۵۳٦ به آنان تعلق میگیرد و ٤۰ درصد این اضافه حقوق بابت سال ۲۵۳٦ و ٦۰ در صددیگر آن در سال ۲۵۳۷ پرداخت‌می شود .

سهمیه زائران عتبات افزایش یافت

٦ هزار نفر به سهمیه زائران عتبات مالیات اضافه شد . یک مقام آگاه در سازمان اوقاف ضمن اعلام این خبر گفت: در پی افزایش سهمیه زائران‌عتبات مالیات از ۱۲ هزار نفر به ۲٤ هزار نفر چون هنوز شماره متقاضیان بیش از سهمیه‌تعیین شده بود. لذا در این زمینه مذاکراتی با مقامات عراق آغاز شد که درپی آن با افزایش زائران در مرحله نخست‌بمیزان ٦هزار نفر دیگر موافقت بعمل آمد وباین ترتیب تعداد کسانی که امسال‌به زیارت عتبات‌مالیات خواهند رفت به ۳۰ هزار نفر افزایش خواهد یافت.

همین مقام در مورد افزایش بازهم بیشتر تعداد زائران‌عتبات مالیات گفت: این بستگی‌به‌آماده شدن هتل‌ها و امکانات پذیرائی دولت عراق در شهرهای مذهبی دارد که در حال حاضر مشغول آماده‌سازی آن هستند. بدیهی است در این صورت باموافقت دولت عراق تعداد زائران بازهم افزایش می‌یابد.

مقام مزبور در مورد انتخاب این عده گفت این تعداد به نسبت سهمیه‌بندی زائران هر استان که به قید قرعه انتخاب شده‌اند تعیین و بتدریج‌به‌عتبات خواهند رفت.

بهره ترجیحی برای خریداران ۱٦ هزار واحد مسکونی تهران و شهرستانها

خریداران ۱٦ هزار واحد مسکونی در دست ساختمان‌در تهران‌و شهرستان ها که‌بیشتر از گروه های یک « بادرآمد ماهیانه تا ۲۱۰۰ تومان » و گروه دو «با درآمد ماهیانه ۲۱۰۰ تا ٤۲۰۰ تومان » می باشند از بهره ترجیحی دولت استفاده خواهند کرد.

از ۱٦ هزار واحد مسکونی که مشمول کمك بهره‌خواهند شد ٦۰ هزار واحد مسکونی در جنوب‌شهر و در منطقه شوش قرار دارد.

واحد های مسکونی مذکور بوسیله وزارت مسکن و شهر سازی ساخته شده و ساختمان تعداد زیادی از آنها حدود چهار سال قبل بوسیله وزارت بازرگانی شروع شده بود که در ماه های اخیر بوسیله‌بانك ساختمان تکمیل شده وآماده تحویل به خریداران شده است .

۸ میلیارد ریال وام

واحد های مسکونی میدان شوش با هزینه کل ۱۲ میلیارد ریال ساخته شده و وزارت مسکن وشهر سازی، تطبیق داشتن این واحد های‌مسکونی رابا مقررات مسکن دولت‌تائید میکند و بانك ملی ایران به خریداران واحد های مذکور حدود ۸ میلیارد ریال وام با بهره ترجیحی پرداخت خواهد کرد.

از ۱٦ هزار واحد مسکونی مشمول کمك بهره ترجیحی۲۰ هزار واحد در شهرستان ها قرار دارد.

بهره ترجیحی بانك ملی ایران در تهران و کرج برای گروه یك ، ٤ درصد و برای گروه دو ٦ درصد بابازپرداخت ۱۵ ساله میباشد، در حالی که در شهرستان ها برای گروه یك بهره سالیانه ۳ درصد است .

ضمنا مطالعاتی در بانك‌ملی ایران جریان دارد که هرگاه به نتیجه مثبت بیانجامد ،این بانك به خریداران واحد های مسکونی شهرکهاو مجتمع‌های بزرك ساختمانی که ضوابط ساختمانی و شرایط مالی خریداران آنها با میامنت دولت هماهنك باشد وام خرید مسکن با بهره ترجیحی‌خواهد پرداخت .

گشایش نمایشگاه بین‌المللی لوازم ووسایل طبی وآموزشی

سومین نمایشگاه بین‌المللی لوازم و وسایل طبی ونخستین نمایشگاه وسایل ولوازم‌آموزشی صبح امروز طی مراسم ویژه‌ای توسط منوچهر گنجی وزیر آموزش و پرورش و شیخ - الاسلام‌زاده وزیر بهداری و بهزیستی و باحضور جمعی از مقامات مملکتی مدیران‌وصاحبان صنایع ایران و کشور های شرکت کننده‌در این نمایشگاه ، درمحل دائمی نمایشگاه ها گشایش یافت .

نظرعلی طالقانی مدیر عامل نمایشگاه بین‌المللی گفت : که نمایشگاه بین‌المللی لوازم و وسایل طبی‌و نخستین نمایشگاه وسایل ولوازم آموزشی در سطحی بوسعت ۷۷۰۰ مترمربع ودردوسالن تشکیل گردیده‌است.

در این نمایشگاه علاوه بر ایران کشور های انگلستان ، ایالات متحده آمریکا ، فرانسه، جمهوری آلمان فدرال ، مجارستان ، ایتالیا ، سوئد ، بلژیك و دانمارك و ژاپن‌شرکت دارند وهرکدام با ایجاد غرفه های مستقل محصولات ،وسایل ولوازم طبی و خدمات آموزشی خود را از طریق نمایش فیلم ، عکس و اسلاید بمعرض‌نمایش قرارداده‌اند .

بیش از سی واحد عرضه کننده وسایل و لوازم ویژه آموزشی و طبی ایرانی نیزبا ایجاد غرفه های مستقل نمونه هائی از محصولات و خدمات خود را دراین زمینه بنمایش گذاشته‌اند .

دعوت از ۱۵ هزار نفر

طالقانی گفت: بمنظوراستفاده بهترو بیشتر از نمایشگاه بین‌المللی لوازم و وسایل‌طبی و نخستین نمایشگاه بین‌المللی وسایل آموزشی، نمایشگاه های بین‌المللی ایران ۱۵ هزار کارت دعوت بازدید ازاین نمایشگاه ها برای کارشناسان و متخصصین پزشکی ، فرهنگی و آموزشی بخش های دولتی و خصوصی ،شرکت های تولیدی اینگونه وسایل ولوازم ، پزشکان ، استادان دانشگاه‌ها، دانشجویان ،و اولیاء آموزشی دانش‌آموزان ارسال شده است تا دراین فرصت ازاین نمایشگاه دیدار نمایند .

ساعات بازدید این نمایشگاه از ۱۰ صبح‌تا۷ بعداز ظهرمی- باشد .

توصیه موسسه استاندارد به مردم :

طلاونقره‌را با«انگ» بخرید

موسسه استاندارد و تحقیقات صنعتی‌ایران اعلام کرد که آمادگی کامل دارد انواع وسائل ساخته شده‌از طلا و نقره را «انگ‌گذاری کند .

موسسه مذکور اعلام داشت انگ گذاری طلا و نقره از آنجهت بیشترمورد توجه موسسه است که خانواده‌های ایرانی به داشتن وسائل زینتی طلاو نقره علاقه دارند و این وسائل را جزو سرمایه‌ملی باید دانست .

یک مقام موسسه‌استاندارد و تحقیقات صنعتی ایران گفت : موسسه مذکور دارای یک آزمایشگاه مجهز انگ‌گذاری در خیابان خیام نرسیده به چهارراه‌گلوبندک است که میتواند در هر روز هزاران قطعه طلا و نقره را انگ‌گذاری کرده و عیار آنرا مشخص سازد .

موسسه استاندارد و تحقیقات صنعتی ایران‌برای انگ‌گذاری هر قطعه طلا ده ریال و هر قطعه نقره پنج ریال و برای هر کیلو طلا یکهزار ریال‌و یک کیلونقره پانصد ریال هزینه دریافت میکند .

مقام مذکور توصیه کرد برای پیش‌گیری از هرگونه اختلافی بین فروشنده و خریداربهتراست‌فروشندگان ویا مردم هنگام معامله طلا ونقره به‌آزمایشگاه مذکور مراجعه کنند تا عیار دقیق آن روشن شود .

فلفل‌سبز کیلوئی ۵۰ تومان

گرانفروشی میوه بطور آزاد ادامه‌دارد!

پرتقال خارجی‌در بازار روزهای نقاط مختلف پایتخت تا هر کیلو ۲۰۰ ریال (۱۳۰ ریال گرانتر از نرخ مصوب) عرضه‌میشود، همچنین نرخ هر کیلوفلفل سبز تا ۵۰۰ ریال (۳۲۲ ریال گرانتر از نرخ تعیین شده) بازار سیاه دارد .

با اینکه در اکثر میوه فروشیها نوع مرغوب میوه‌هائی نظیر پرتقال ، موز ، گیلاس ، توت‌فرنگی و غیره کمیاب است اما انواع اینگونه میوه ها در بازارهای روز بخصوص بازار روز میدان‌فوزیه ودر بساط میوه فروشان کنار خیابانی شمال شهر فراوان و گهگاه تا سه برابر نرخ مصوب عرضه میشود ، و جالب اینکه هیچگونه‌کنترلی نیز در نحوه فروش این گروه مشاهده نمیشود و بطور آزاد به گرانفروشی ادامه میدهند .

یکی از میوه فروشان مورد سئوال خبرنگار ما در توجیه علت گرانفروشی خود گفت : من میوه را گران نمی‌فروشم و اجازه نمی‌دهم هیچ مقامی لقب «گرانفروش» را به من‌بدهد زیرا برای تهیه میوه مرغوب مجبورم به واسطه ها و دلال‌های‌میدان‌مراجعه کنم و میوه را با قیمتی در بعضی مواقع تا یک و نیم برابر نرخ مصوب‌خریداری کنم بنابراین مجبورم یا از عرضه میوه مرغوب خودداری کنم که در این صورت‌به اقتصادخانواده‌ام لطمه می‌خورد ویا اینکه انواع میوه را گران بخرم و گران‌تر بفروشم !

وی در ادامه سخنانش افزود : بطور مثال‌ازسال گذشته که پرتقال خارجی‌و موز وارد ایران شد مرتب من این دو کالا را گرانتر خریدم و گرانتر فروختم حال اگر دولت می‌خواهد گرانفروشی از میان برود ابتدا ترتیبی اتخاذ کند که میوه بطور عادلانه وبدون پارتی‌بازی بین‌میوه‌فروشان توزیع شود و نگذاردچند وارد کننده برای سود - جوشی خود توسط واسطه‌هایشان بازار سیاه این کالا را رونق دهند .

یک خانم مصرف کننده‌که پاکتی حاوی یک کیلوفلفل سبز در دست داشت در پاسخ این سئوال که فلفل سبز را کیلوئی چند خریده است به خبرنگار ما گفت : من این کالا را کیلوئی۵۰۰ ریال خریده‌ام در صورتیکه نرخ مصوب آن از طرف مرکز بررسی قیمت‌هاوسیله اتاق اصناف پایتخت ۱۷۸ ریال اعلام شده است .

وی اضافه کرد : من و دیگر مصرف کنندگان مجبوریم کالاهای مورد مصرف را تهیه کنیم (البته این خانم توضیح نداد به چه دلیلی مجبور است‌حتما فلفل کیلوئی ۵۰ تومان را بخرد!)

یکی دیگر از مصرف کنندگان که برای خرید پرتقال به بازار روز میدان فوزیه مراجعه کرده بودبه خبرنگار ما گفت : مرتب‌در جراید نرخ هر کیلوپرتقال خارجی ۸۰ ریال اعلام می شود ولی از سال گذشته تاکنون که پرتقال خارجی وارد ایران شده من فقط دوسه‌بار موفق شدم این کالا را با نرخ‌مصوب خریداری کنم و نمی‌دانم مامورین اتاق‌اصناف‌پایتخت کجا هستند که الان این کالا در این محل‌تاکیلوئی ۲۰۰ ریال بازار سیاه‌دارد.

اداره محترم روزنامه اطلاعات

خواهشمند است دستور فرمائید با توجه به قانون مطبوعات مطالب‌زیر رادران جریده شریفه درج فرمایند. در روزنامه مورخ پنجشنبه ۱۱ خرداد ماه جاری‌خبری تحت عنوان (قیمت لوازم الکتریکی ۳۰۰ درصدافزایش داده شده) درج شده بود که لازم میباشد مراتب زیر جهت روشن شدن اذهان عمومی درج و منتشر گردد.

همانطور که در خبر منتشره صراحتا قید گردیده این شرکت با تغییر نام و شماره مشخصات (که‌منظور حقیقی آن مشخصات فنی میباشد) با رعایت قوانین استاندارد اجباری ایران از اول آذرماه ۲۵۳۲ به‌تدریج درمصنوعات کارخانه‌تغییرات فنی آورده که‌در نتیجه‌الزاما باید در قیمتهای تمام شده‌نیز با در نظر گرفتن بالا رفتن هزینه تولید از سال ۲۵۳۲ تا حال تصحیحی درقیمتهای مصنوعات جدید خود بعمل‌آورده و این امر مورد تائیدتمام مراجع فنی‌میباشد.

مع‌الوصف قیمتهای‌امروزه‌تصحیح شده کارخانه‌بمراتب ارزانتر از سایر کارخانجات تولید کننده مشابه داخلی بوده و حداقل به نصف‌قیمت کالاهای مشابه خارجی که موجود آنها همیشه آزادبوده است بفروش میرسد.

باتقدیم احترام و تشکر - شرکت سهامی الکتریك ایران-رشت

شرکت ملی نفت ایران

آگهی مناقصه شماره ۰۰۲ ۹٤-۳۷ (نوبت اول)

شرکت ملی نفت ایران- پالایشگاه آبادان در نظر دارد حبوبات مصرفی یکساله خود راازطریق مناقصه عمومی خریداری نماید.

علاقمندان بشرکت در مناقصه میتوانندظرف مدت ده روزازتاریخ‌چهارشنبه سی ویکم خرداد ماه ۲۵۳۷ برای دریافت اوراق مربوط به‌مناقصه در آبادان باداره پیمانکاری ،حقوقی و بیمه - پالایشگاه آبادان ساختمان ۱۸۷اطاق ۱۲، دراهواز باداره کالا واقع‌در کارون قسمت خرید محلی در تهران باداره خرید و تدارکات واقع درخیابان شاه کوچه یغما ساختمان جسکو طبقه اول اطاق شماره ۱۱۰ مراجعه نمایند .

م‌الف۶۳۲۰ ۱-۳

استخدام لیسانسیه

شرکت خوراك وابسته به گروه صنعتی مینو جهت مدیریت امور مالی وتوزیع محصولات خود درمراکز استانها به تعدادی لیسانسیه اقتصاد بازرگانی ، حسابداری نیازمند است داشتن تضمین کافی -حداکثر ۳۵ سال‌سن برك خاتمه خدمت وامکان سکونت در شهرستانها ازشرایط این‌شغل بوده و استفاده ازدرآمد عالی‌متناسب‌با قابلیت فردی ، وام‌اتومبیل ،بیمه بازنشستگی‌و خدمات‌درمانی از مزایای این شغل میباشد . از واجدین شرایط خواهشمند است روز دوشنبه ۲۲ر۳ر۳۷ بین ساعت ۸صبح تا٦ بعدازظهر به خیابان فردوسی شمالی - خیابان کوشك شرکت خوراك مراجعه فرمایند.

داوطلبان شهرستانها میتوانند به‌مرکز پخش مینو درمراکز استانها مراجعه فرمایند.

م‌الف ۶۳۲۰

اطلاعات دیپلماتیك

امیر بحرین به تهران آمد

بعداز ظهرامروز امیربحرین وارد‌تهران‌خواهدشد. وی‌فردا اولین دور مذاکرات خودرا با شاهنشاه آریامهر انجام می دهد .

امیر بحرین‌که بطور رسمی به تهران سفر کرده با نخست وزیر و وزیر خارجه ایران نیز ملاقات دارد و فردا شب در ضیافت شاهنشاه‌شرکت خواهد کرد .

وی روزپنجم سفرای کشور های عربی مقیم تهران را به حضور خواهد پذیرفت .

وزیرخارجه بحرین طی اعلامیه‌ای پیرامون این سفر خاطر نشان کرد :

سفر امیر بحرین به ایران در چارچوب‌تماس های داشمی بحرین با کشور های همسایه درخلیج فارس‌و بمنظور تقویت پیوند های همکاری و تفاهم و دوستی با این کشور ها انجام میشود .

وزیر خارجه بحرین تاکید کرد که‌مذاکرات ایران‌و بحرین بویژه درباره‌اوضاع کنونی‌در منطقه خلیج‌فارس‌و هم آهنگی مواضع دوکشور وبطورکلی درباره اوضاع کنونی بین - المللی خواهد بود .

وزیر خارجه بحرین اظهار امیدواری کرد که در جریان سفر امیر بحرین به ایران یک موافقت نامه همکاری فرهنگی بین دو کشور امضاء شودو هم آهنگی فشرده‌ای درزمینه های اقتصادی ، سیاسی و بهداشتی بین ایران وبحرین ایجاد شود .

وزیر خارجه‌بحرین بااشاره به سفر امروز امیر بحرین به ایران که سومین دیدار او از این کشور است ، ملاقات و گفتگو های رهبران ایران و بحرین را نشان دهنده‌گسترش مناسبات دو کشور در همه زمینه ها دانست .

در سفر امیر بحرین‌وزیران خارجه ، کشور ، آموزش‌و پرورش و بهداشت و همچنین مشاور نخست وزیر بحرین ، والاحضرت‌شیخ عیسی‌بن‌سلمان آل خلیفه امیر بحرین را در سفر به تهران همراهی می - کنند .

حمله‌مجدد مسکو به‌اردشیر زاهدی

رادیو مسکو دیشب برای‌بار دوم در طول یک ماه گذشته اردشیر زاهدی را مورد حمله قرارداد ووی را متهم‌کرد که در سخنرانیهای دائمی خود در امریکا‌به‌جنگ سرد دامن میزند. رادیو مسکو که گفتارخود را از یک مجله شوروی نقل‌میکرد مدعی شد اخیرا اردشیر زاهدی در باشگاه‌ارتش وناوگان‌نیروی دریائی امریکا گفته است هدف اتحاد شوروی صدور قدرت نظامی و سیاسی به کشورهای مجاور نزدیک وکنترل بخش‌های نفت‌خیز این منطقه است. ویا در یک مصاحبه خود شایع کرد که «اتحاد جماهیرشوروی گویا بفکر حمله به‌ایرانست». مجله فوق (یارادیو مسکو) در پایان گفتار به سیاست متقابل رسمی دو کشور اشاره کردو گفت «ایران و اتحاد جماهیر شوروی میخواهند پایه‌های همکاری خود را استحکام بخشند . »

«تره کی» به‌مخالفان افغانستان هشدار داد

راولپندی - رویتر -نور محمد تره‌کی رئیس جمهور افغانستان - مردی که پس‌از کودتای نظامی اخیر در در کشورش‌به قدرت رسیده است اعلام‌کرد که مایل‌است باکشورهای‌همسایه پاکستان و ایران روابطی دوستانه داشته باشد .

تره‌کی که اظهاراتش از رادیو کابل نقل شده ضمنا در گفتگویی با یک روزنامه نگار عراقی گفته است که افغانستان امیدوار است در استفاده از راههای‌ترانزیتی کشور های همسایه دچار مشکلاتی نشود ولی اضافه کرد که اگر حق استفاده از راههای مذکور از افغانستان مضایقه گردد کشور وی به راههای دیگری از تمام‌جهات دسترسی خواهد داشت .

تره‌کی که ٦۱ سال دارد و بعنوان رئیس جمهوررژیم افغانستان حزب پرچم خلق را نیز رهبری میکند همچنین اظهار داشت که امیدوار است که هند به رفتار های غیر دوستانه علیه کشوروی توسل نجوید و حتی دیگران رانیزاز ارتکاب‌چنین اعمالی برحذر دارد. وی اخطار کرد کسانی که برای عوض کردن وضع موجود افغانستان تلاش کنندمسئول عواقب اعمالشان خواهند بود .

اختلاف شدید بین مطبوعات و حکومت پاکستان

«مهناج برنارد» رئیس‌اتحادیه فدرال روزنامه‌نگاران پاکستان‌و رئیس کنفدراسیون کارکنان مطبوعات ان کشور ظاهرا بعلت ارتکاب تخلف رانندگی توقیف شد وهمین امر سبب سردی مجددروابط‌مطبوعات ودولت پاکستان وتوسعه اختلاف بین طرفین شد .

بی‌بی‌سی که این خبر را مخابره کرده دراین‌زمینه‌همچنین گفته است: روابط ضیاءالحق‌و روزنامه‌نگاران خوب نیست ، حکومت نظامی پاکستان بعد از آنکه مانع انتشار روزنامه مساوات وابسته‌به خاندان‌بوتو در لاهور شد اختلاف با روزنامه‌نگاران را آغازکرد. در سیزهمین جریان عده بیشماری از روزنامه‌نگاران توقیف شدند واعتصاب غذا نیز آغاز شد تا آنجا که حکومت نظامی مجبور شد توقیف شدگان را آزادکند وبه روزنامه مساوات اجازه چاپ بدهد و بخشی ازتقاضا های روزنامه‌نگاران را نیزعملی کند. معهذا هنوز هم بیش از چهل روزنامه‌نگاری که در اعتصاب غذا یادرگیریهای دیگر توقیف شده بودند در زندان هستند .

«مهناج برنارد» باقید ضمانت آزاد شد ودیروز در جلسه‌ای از دو اتحادیه‌ایکه وی ریاست آنرا دارد باتفاق اعضای شرکت کننده مداخله مقامات دولت را در فعالیت‌های‌قانونی اتحادیه‌ها محکوم کردند واعلام نمودند که بمبارزه خود برای آزادی مطبوعات ادامه خواهند داد.

انگیزه مسابقه تسلیحاتی بین کشور های بزرك

عباسعلی خلعتبری‌وزیر امور خارجه که برای‌شرکت در اجلاسیه مجمع عمومی سازمان ملل متحد ویژه خلع سلاح به نیویورك رفته بود شب گذشته به تهران‌باز گشت .

وی درفرودگاه گفت : جلسه‌مخصوص‌مجمع‌عمومی برای خلع سلاح هنوز به پایان نرسیده است اما من بعد از آنکه مطالب خود را در مورد سیاست دولت شاهنشاهی بیان‌کردم‌به‌تهران بازگشتم و هیات نمایندگی ایران هنوز در انجا هستند.

خلعتبری با اشاره به نقش کشور های بزرگتر در خلع سلاح هسته‌ای‌و غیرهسته‌ای یادآورشد انگیزه اصلی افزایش ذخائر جنگ افزار ها در سراسرجهان مسابقه تسلیحاتی بین بزرگترین کشور ها است زیرا آن ها امکانات ووسائل‌تکنولوژیک و اقتصادی لازم برای تولید و افزایش زرادخانه های هسته‌ای و پیشرفته را دارا هستند .

درضمن عدم پیشرفت در امر خلع سلاح تا حدود زیادی واکنش و پاسخ بیک نظام امنیت جهانی است و تازمانی‌که یک محیط‌اعتماد و اطمینان بین دولت ها بوجودنیایدکشورهاهمچنان خود رامسلح‌خواهندساخت .

جشن فارغ التحصیلی

جشن فارغ‌التحصیلی دانشجویان مدرسه عالی پرستاری بانك ملی بعداز ظهر پنجشنبه گذشته در حضور سرکار علیه بانو فریده دیبا ، جلیل شرکا مدیر کل بانك ملی و چند تن از مقامات این بانك و همچنین هیئت امناء و استادان و مربیان این‌مدرسه برگزار شد .

افتتاح جشنواره جهانی فیلم های موسیقی

اولین جشنواره جهانی فیلمهای موسیقی با حضور والاحضرت شاهدخت فرحنازپهلوی‌در تالاررودکی گشایش یافت .

والاحضرت شاهدخت فرحناز پهلوی که ریاست عالیه این جشنواره را عهده‌دار میباشند ساعت ۸ بعد ازظهر دیروز بهمراه سرکار علیه بانو فریده دیبا درتالار رودکی حضور یافتند و مورد استقبال قرار گرفتند .

در آغاز مراسم گشایش جشنواره خانم منیروکیلی عضو هیات‌مدیره جشنواره گزارشی درباره نحوه کار جشنواره بعرض رسانید و سپس جشنواره با نمایش فیلم «نی‌سحرآمیز» اثر مولتسارت آغاز کرد.

در مراسم گشایش جشنواره جهانی فیلمهای موسیقی آقای پهلبد وزیر فرهنگ و هنر چندتن‌از مقامات‌مملکتی و مجیدی دبیر کل بنیاد شهبانو فرح نیز حضور داشتند این جشنواره تا ۲٦ خردادددرتالار رودکی‌ادامه‌دارد

احداث بندر مسافری

بندرعباس- خبرنگاراطلاعات

کارهای ساختمانی بزرگترین بندرمسافری‌ایران تا یکماه دیگر در زمینی به وسعت ۷ هزار متر مربع در بندرلنگه آغاز میشود.

اعتبار احداث و تاسیس این بندرگاه بزرگ که‌طبق پیش‌بینی کارشناسان ، هزینه‌ای معادل ۵ میلیارد ریال خواهد داشت، تامین شده است که درواقع با پایان گرفتن این طرح،بندر مسافری هرمزگان از بندرعباس به بندرلنگه انتقال می‌یابد. تاسیسات رفاهی این بندرگاه شامل هتل ، سالن قرنطینه، سرویس ارزیابی، تاسیسات چراغ دریائی و روشنائی اسکله و موج شکن است .

انتخابات هیات‌مدیره کانون وکلای دادگستری انجام‌شد

پس از ٤۸ ساعت سکوت پیرامون مبارزات انتخاباتی کانون وکلا، امروز ۱۸۵۰نفر از وکلای دادگستری در شش جناح برای انتخاب هیات‌مدیره نوزدهمین دوره کانون به پای صندوق رای رفتند.

از ساعت ۹ صبح امروز وکلای دادگستری برای انتخاب هیات مدیره در محل تالارعمومی کاخ دادگستری گرد آمدند و بپای صندوقهای رای رفتند تا ۱۸ نفر از همکاران خود رابه هیات مدیره این دوره (نوزدهم) بفرستند.

این رای‌گیری از ساعت ۹ بامداد آغاز شد وتا ساعت‌یک بعدازظهر ادامه داشت و بعد شمارش آرا آغاز شد. هیات نظارت اعلام کرده است کسمی می‌کندحتی‌الامکان‌امروزشمارش آرا را تمام وامشب نتیجه‌قطعی را اعلام کند.

از طرفی گروههای متشکل که هریک برای خود کاندیدا انتخاب‌کرده‌اند بخصوص‌وکلای جوان گفتند، به هیات مدیره فعلی ودیگر کاندیداهای اعلام شده از طرف گروه پیشرو ، جامعه ودیگر گروهها رای نخواهند داد.

در گیرودار ٤۸ ساعت‌گذشته که مبارزات انتخاباتی مسکوت مانده بود شنیده شد که گروه معمرین وکاندیداهای گروه جامعه که اکثریت آنها عضو هیات مدیره فعلی کانون‌هستند، بیشترین رای را بخوداختصاص میدهند و به‌احتمال زیادشانزده نفر معرفی شده از طرف این گروه هیات مدیره‌آینده راتشکیل خواهند داد. بهرحال امروز باپایان گرفتن رای‌گیری وهنگام شب با اعلام نتیجه، سرنوشت ۱۸ کرسی هیات مدیره دوره جدید کانون تعیین خواهد شد.

درارتفاعات توچال دیروز مسابقه‌اسکی برگزارشد

قهرمانان پس ازبرگزاری مسابقه به دریافت کاپ نائل شدند .

جمعه گذشته یک دوره مسابقات اسکی درارتفاعات توچال برگزار شد که تاکنون سابقه‌نداشته است.

این مسابقات از طرف شرکت تلکابین توچال برگزار شد و قهرمانان در پایان مسابقه‌جوایزفراوانی دریافت داشتند.

در این مسابقات که در رشته اسلالوم مخصوص برگزار شد حدود ۳۵ اسکی‌باز ورزیده از تهران و شمشک و دیزین شرکت داشتند و نتایجی بشرح‌زیر بدست آمد :

در قسمت بزرگسالان نفرات اول تا سوم بشرح زیر معرفی شدند :

نادعلی ساوه شمشکی نفر اول، الیاس ساوه شمشکی نفر دوم و احمد کیا شمشکی نفر سوم .

در قسمت خردسالان دو برادر بنام‌های حمیدرضا و علیرضا علیزاده اول ودوم شدند.

در قسمت بانوان خانم کشور علیزاده مقام نخست را بدست آورد.

در پایان مسابقه‌قهرمانان اسکی از اینکه باوجود تلکابین توچال میتوانند شش ماه از سال را در ارتفاعات پربرف توچال اسکی‌نمایند اظهارخرسندی کردند و گفتند کمی راه و شیبهای خوب و چشمگیر توچال بهترین مکان برای ورزش اسکی میباشد.

از طرف تلکابین توچال جوایز ارزنده‌ای برای قهرمانان درنظر گرفته شده بود که در پایان به یکایک آنها تسلیم شد.

مسابقات دیروز ساعت ۱۰ صبح شروع و راس ساعت ۱ر۳۰ خاتمه یافت.

گفته‌شد از طرف شرکت تلکابین توچال مرتبا مسابقاتی در این رشته برگزار خواهد شدوترتیبی اتخاذ خواهد شد تا دوستداران‌اسکی و قهرمانان این‌رشته بتوانند شش ماه از سال را به ورزش‌اسکی بپردازند.

نکته قابل توجه در این مورد برگزاری مسابقات اسکی در اواخر ماه خرداد میباشد که تاکنون سابقه نداشته وهیچگاه در چنین ماهی‌ازسال مسابقات اسکی برگزار نشده بود.